

I
5097

18767.

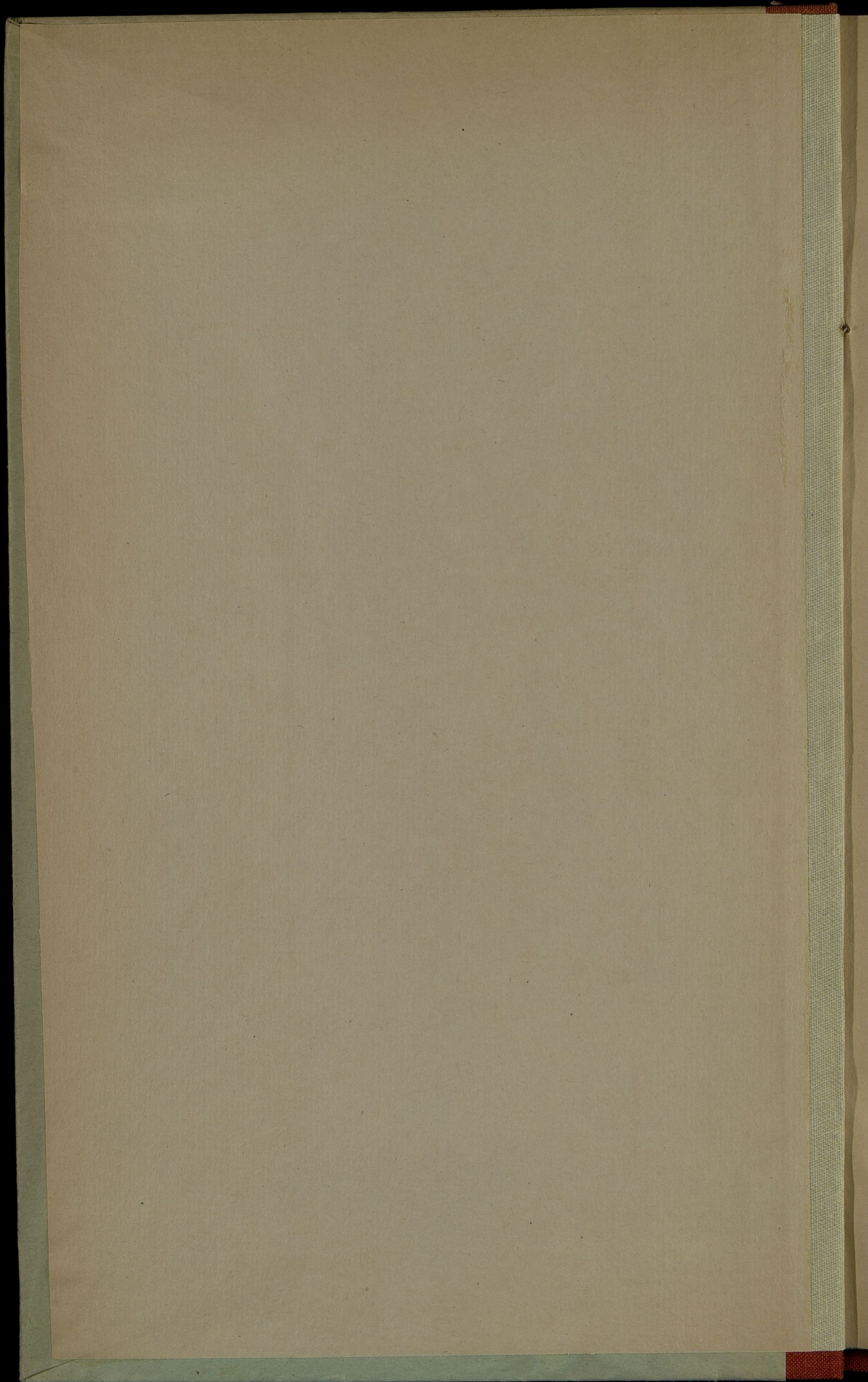

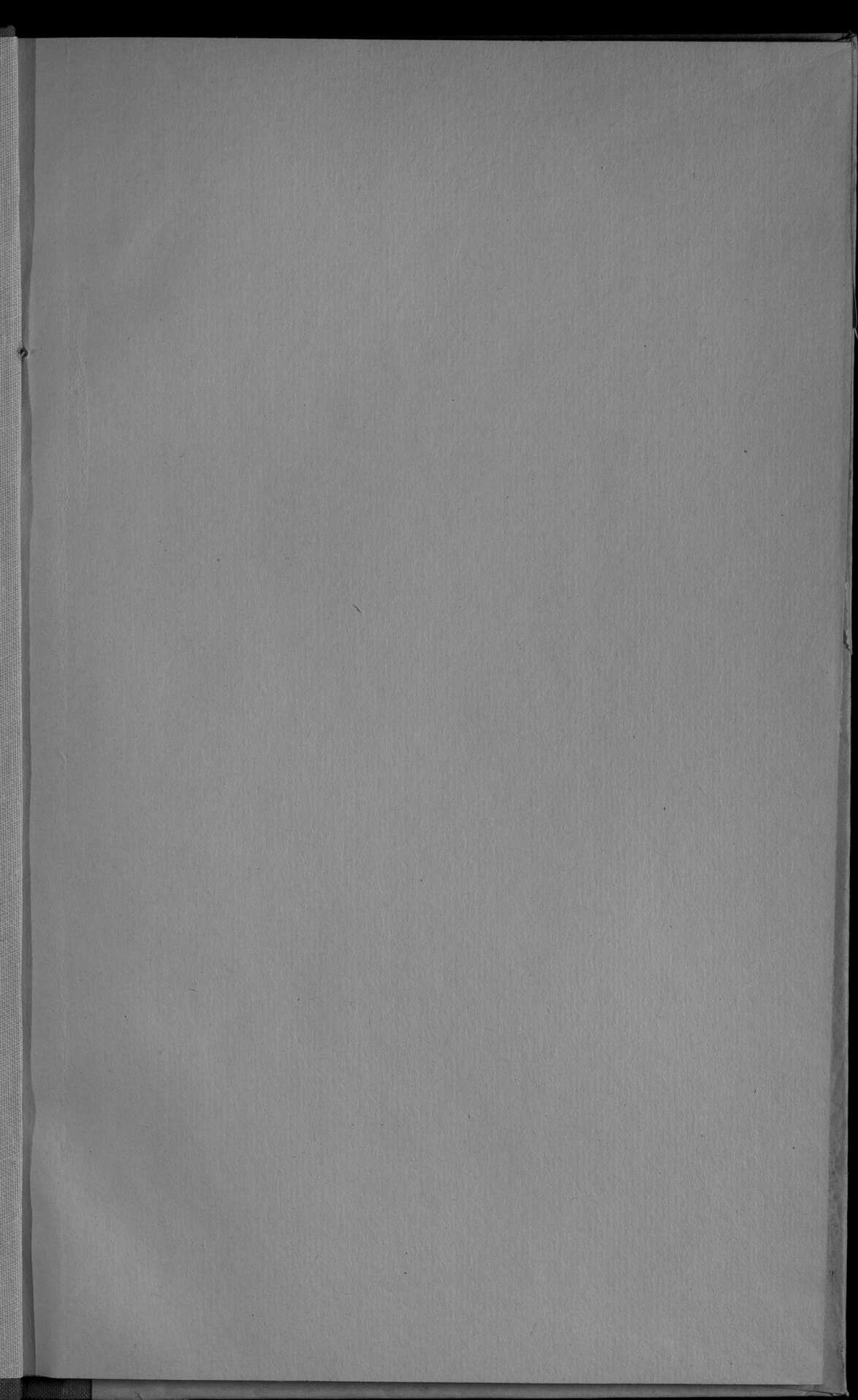

02747

L549a $\frac{I}{5097}$
VI-2

(Приложение ко всеподданнейшему отчету).

О Б З О Р Ъ
КАЛИШСКОЙ ГУБЕРНИИ

за 1876 годъ.

(Велич. ч. 6, 7 - аяс.)

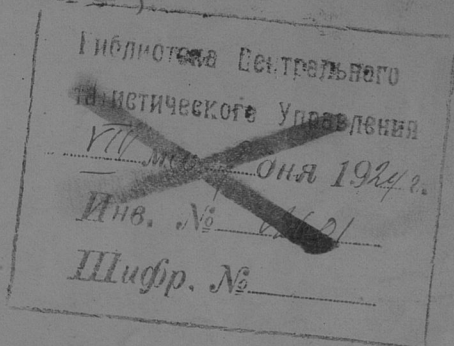
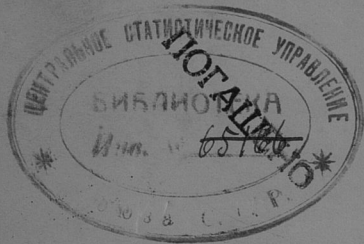

КАЛИШЬ,

ТИПОГРАФИЯ К. В. ГИНДЕМИТА.

1877.

30-1938

SECRET

CLASSIFIED

UNCLASSIFIED

EXEMPT

EXEMPT

SECRET

Госуд. публичная
историческая
Библиотека РСФСР
№ 34206-138/г.

ОГЛАВЛЕНИЕ

ОБЗОРА КАЛИШСКОЙ ГУБЕРНІИ ЗА 1876 ГОДЪ.

I. Естественныя и промышленныя силы губерніи и экономическая дѣятельность ея населенія.

	Стр.
а) Земледѣліе	5.
б) Обеспеченіе народнаго продовольствія	9.
в) Промыслы сельскаго и городскаго населенія	10.
г) Промышленность заводская и фабричная	11.
д) Торговля	14.
е) Движеніе населенія	16.

II. Подати и повинности.

а) Окладные сборы	19.
б) Государственные и губернскіе сборы:	
А. Государственный сборъ	21.
Б. Губернскіе сборы	22.
в) Городскіе доходы и расходы	26.
г) Акцизные сборы	28.
д) Отправленіе натуральныхъ повинностей	29.

III. Общественное благоустройство и благочиніе.

а) Казенныя и общественныя зданія	36.
б) Дороги, мосты и переправы	37.
в) Почты	39.
г) Народная нравственность	—
д) Тюрьмы, рабочіе дома, аресты, этапы и арестанты	40.
е) Пожары	44.
ж) Различныя происшествія и народныя бѣдствія	45.

VI. Народное здравіе и общественное призрѣніе.

а) Врачи	46.
б) Больницы	48.
в) Эпидеміи и эпизоотіи	52.
г) Насильственныя смерти	53.
д) Божадѣльни и приюты	—

V. Народное просвѣщеніе.

	Стр.
а) Учебныя заведенія	56.
б) Народное образованіе	58.
в) Ученныя общества, музеи, бібліотеки и пр.	63.

VI. Крестьянское дѣло.

а) Гминное самоуправленіе	64.
б) Гминный судъ	68.
в) Дѣлопроизводство	—
г) Опечи	69.
д) Судо-сберегательныя кассы	—

~~Содержаніе~~

ОБЗОРЪ

КАЛИШСКОЙ ГУБЕРНІИ

ЗА 1876 ГОДЪ.

I. Естественныя и производительныя силы губерніи и экономическая дѣятельность ея населенія.

а) Земледѣліе. (Приложеніе въдомость № 1).

Калишская губернія, по послѣднимъ свѣдѣніямъ, занимаетъ площадь пространствомъ въ 1,884,692 морга. При сравненіи этой цифры, съ показанною въ прошлогоднемъ обзорѣ, оказывается излишекъ въ 6,223 морга. Увеличеніе это произошло вслѣдствіе повѣрки, въ отчетномъ году, частными владѣльцами своихъ имѣній и исправленія отъ того плановъ, преимущественно въ Велюновскомъ и Слупецкомъ уѣздахъ.

По свойству почвы Калишской губерніи, земледѣліе составляетъ преимущественное занятіе ея жителей.

Отчетный годъ, въ состояніи сельскаго хозяйства при сравненіи съ 1875 годомъ, не представляетъ существенныхъ перемѣнъ. Какъ въ помѣщичьихъ, такъ равно и въ крестьянскихъ хозяйствахъ особыхъ улучшеній, въ отчетномъ году не произошло; однако замѣчается, что въ сельскомъ хозяйствѣ употребленіе земледѣльческихъ орудій и машинъ возрастаетъ. Земледѣльцы Калишской губерніи, по имѣющимся свѣдѣніямъ, получили въ отчетномъ году изъ Польскаго банка ссуды въ 13,790 руб.

Развитіе крупныхъ хозяйствъ тормозится, главнымъ образомъ, неимѣніемъ у землевладѣльцевъ свободныхъ капиталовъ и упадкомъ кредита, хотя впрочемъ, существующее въ здѣшнемъ краѣ, земское кредитное общество выдачею ссудъ и въ особенности такъ называемыхъ дополнительныхъ, при перезалогѣ имѣній, а также ипотечная система, даютъ возможность благоразумному хозяину и при нынѣшнихъ, неблагоприятныхъ условіяхъ денежнаго рынка, пользоваться денежною помощію, въ критическое для хозяевъ время съ меньшими жертвами.

Мелкія хозяйства, крестьянскія, все болѣе и болѣе развиваются, благодаря правительственной опекѣ. Въ послѣднее время учащаются случаи перехода въ руки крестьянъ даже крупныхъ имѣній, покупаемыхъ обществами для дѣлежа.

Въ особенно цвѣтущемъ состояніи находится хозяйство нѣмецкихъ колонистовъ, благодаря энергіи, трудолюбію, бережливости, лучшей культурѣ и другимъ особенностямъ нѣмецкихъ хозяевъ.

Мѣстные хозяйства, не только крупныя, но даже и мелкія, очевидно не могутъ конкурировать съ хозяйствами нѣмецкихъ колонистовъ. Можно положительно сказать, что, если бы не существовало закона, ограждающаго переходъ крестьянскихъ земель въ руки некрестьянъ, то увеличеніе нѣмецкихъ поселеній создало-бы серьезную опасность для мѣстныхъ хозяйствъ.

Пространство земли обращенное подъ посѣвы, въ отчетномъ году, распредѣлялось слѣдующимъ образомъ:

Занято подъ посѣвы	На крестьянскихъ поляхъ	На поляхъ прочихъ собственниковъ
	М о р г и	
Зерновыхъ хлѣбовъ	389,345	371,657
Картофели	107,231	87,261
Свекловицы	5,245	11,623
Кормовыхъ травъ	10,667	37,000
Производительныхъ растений	8,327	9,535
Итого	520,815	517,076

Сравнивая настоящіе выводы съ выводами минувшаго года оказывается, что въ 1876 году подъ посѣвы было занято земли болѣе: у крестьянъ на 5,253 и у помѣщиковъ—на 10,957 морговъ, а въ сложности всего болѣе на 16,210 морговъ. Увеличеніе это, съ одной стороны, произошло отъ обнаруженнаго увеличенія общаго пространства земли на 6,223 морга въ губерніи, которое должно быть отнесено полностью къ числу земель употребленныхъ подъ посѣвы; а съ другой отъ запашки новинъ, по вырубленномъ лѣсѣ въ нѣкоторыхъ имѣніяхъ, въ особенности раскупленныхъ по частямъ крестьянами.

Хотя климатическія условія въ отчетномъ году были и не особенно неблагоприятны для земледѣлія, по случаю холодной и дождливой погоды въ Мартѣ и Апрельѣ мѣсяцахъ, отчего посѣвы яровыхъ хлѣбовъ произведены почти повсемѣстно по губерніи поздне и закончены вполнѣ только въ первой половинѣ Мая, но уборка совершилась при хорошей погодѣ и холода эти не произвели какъ видно повсемѣстнаго, неблагоприятнаго дѣйствія на урожайность, такъ какъ урожай отчетнаго года выше урожая 1875 года. Всходы озимыхъ хлѣбовъ раннею весною подавали надежду на обильный урожай, но наступившіе потомъ холода отчасти повліяли на качество зерна и соломы.

Сборъ сѣна и травъ произведенъ былъ въ хорошую погоду и урожай этихъ

предметовъ можно назвать вполне удовлетворительнымъ. По заявлениямъ землевладельцевъ количество, собраннаго въ 1876 году, сѣна простирается до 7,000,000 пудовъ.

Огородные овощи нѣсколько пострадали отъ весеннихъ холодовъ, а фрукты вовсе не уродились.

Урожай картофеля былъ лучше прошлагодняго, хотя въ нѣкоторыхъ мѣстностяхъ продуктъ этотъ, послѣ уборки, подвергся гніенію.

Посѣвъ и урожай въ отчетномъ году для каждаго отдѣльнаго уѣзда выражается нижеслѣдующею таблицею:

У Ѣ З Д Ы	Посѣяно четвертей		Снято четвертей	
	Хлѣбовъ	Картофеля	Хлѣбовъ	Картофеля
Велюньскій . . .	103,629	82,155	458,315	369,477
Калишскій . . .	62,707	60,573	234,542	302,310
Кольскій . . .	55,954	33,289	258,467	281,699
Конинскій . . .	54,759	76,400	313,330	473,400
Ленчицкій . . .	89,288	51,359	530,957	307,254
Слупецкій . . .	68,183	169,113	309,494	914,678
Сѣрадзскій . . .	71,388	86,160	275,425	512,360
Турекскій . . .	71,113	74,618	288,282	291,300
Итого . . .	577,021	633,667	2,668,812	3,452,478

Сравнивая количество посѣяннаго хлѣба и картофеля въ отчетномъ году съ 1875 годомъ оказывается, что въ 1876 году зерновыхъ хлѣбовъ посѣяно было болѣе 6,492 четвертями и собрано также болѣе на 102,097 четвертей; картофеля же посѣяно 28,139 четвертей менѣе и собрано на 70,385 четвертей также менѣе.

Степень урожая хлѣбовъ и картофеля, на основаніи вышеприведенныхъ данныхъ о посѣвахъ и сборахъ по уѣздамъ, представляется въ слѣдующемъ видѣ:

У Ѣ З Д Ы	Урожайность зерновыхъ хлѣбовъ самъ.	Урожайность картофеля самъ
Велюньскій . . .	4,4	4,4
Калишскій . . .	3,7	4,9
Кольскій . . .	4,6	8,2
Конинскій . . .	5,7	6,1
Ленчицкій . . .	5,9	5,9
Слупецкій . . .	4,5	5,4
Сѣрадзскій . . .	3,8	5,9
Турекскій . . .	4,0	3,9
Средній выводъ .	4,5	5,5

Изъ вышепозазаннаго видно, что урожайность въ отчетномъ году, въ сравненіи съ 1875 годомъ была выше, а именно: зерноваго хлѣба на 0,1, а картофеля на 0,2.

Свекловицу разводятъ во всѣхъ уѣздахъ губерніи, въ особенности же въ Калишскомъ, Турекскомъ и Ленчицкомъ; она перерабатывается преимущественно на сахарныхъ заводахъ, находящихся въ Калишской губерніи.

Садоводство, огородничество и разведеніе льна—незначительны. Всѣ получаемые фрукты и овощи потребляются на мѣстѣ, и названныя отрасли сельскаго хозяйства не имѣютъ промышленнаго характера.

Винокуреніе, какъ подспорье скотоводству, въ прежнее время производилось въ каждомъ почти благоустроенномъ имѣніи и, такимъ образомъ, для хозяйства имѣло двойное значеніе: промышленнаго производства и утилизаціи остатковъ, т. е. барды, идущей для корма скота. Съ одной стороны возвышеніе акциза, сдѣлало невозможнымъ существованіе малыхъ винокуренныхъ заводовъ, безъ значительныхъ затратъ и ввода усовершенствованій, выработаннымъ техникою съ другой стороны, водвореніе контрабанднаго спирта, не прекращенное еще и по нынѣ, при строгомъ выполненіи ВЫСОЧАЙШЕ утвержденного, 24 Января 1875 года, мѣрніи Государственнаго Совѣта о мѣрахъ противъ ввоза контрабанднаго вина, убило окончательно возможность производства вина, даже на заводахъ средней руки и сосредоточило эту отрасль въ рукахъ крупныхъ капиталистовъ промышленниковъ. Такимъ образомъ нынѣ винокуреніе все болѣе и болѣе утрачиваетъ характеръ подспорья сельскому хозяйству. Въ отчетномъ году было въ дѣйствиіи 104 винокуренныхъ заводовъ и, сравнительно съ 1875 годомъ менѣе 19 заводами.

Частное лѣсоводство въ Калишской губерніи находится въ неудовлетворительномъ состояніи. Отсутствіе капиталовъ и недостатокъ правильнаго кредита породили продажу лѣса на срубъ евреямъ—капиталистамъ, сдѣлавшимъ изъ этой отрасли предметъ эксплуатаціи. Срубленный лѣсъ, болѣею частью, въ необдѣланномъ видѣ, сплавляется за границу по рѣкѣ Варгѣ.

Рубка лѣса производилась, въ отчетномъ году, на пространствѣ 13,314 морговъ и составляетъ такимъ образомъ болѣе 4% всего пространства лѣсовъ (308,164 морга), находящихся въ пользованіи частныхъ собственниковъ.

Условія найма рабочихъ землевладѣльцами въ отчетномъ году не перемѣнились. Годовой рабочей, кромѣ содержанія, получалъ отъ 30 до 50 рублей въ годъ деньгами и столько же натурою.

Во время обработки полей и уборки посѣвовъ поденная плата на пищѣ работника существовала слѣдующая:

Конному рабочему въ день отъ 1 р. 60 к. до 2 р.	
Пѣшему „ „ „ 30 к. „ 40 к.	
Работницѣ „ „ 20 к. „ 30 к.	

б) Обезпеченіе народнаго продовольствія.

Данныя объ урожаяхъ отчетнаго года, помѣщенныя въ предъидущей статьѣ, убѣждаютъ, что продовольствіе мѣстнаго населенія до новыхъ сборовъ хлѣба вполне обезпечено и что, сверхъ того, остается нѣкоторое количество хлѣба и для сбыта за границу.

По приблизительному расчету, на продовольствіе населенія, полагая на одну душу $1\frac{1}{2}$ четверти озимыхъ и яровыхъ хлѣбовъ и $1\frac{1}{2}$ четверти картофеля, на 713,281 душу потребуется до новаго урожая:

Озимыхъ и яровыхъ хлѣбовъ	1,069,921 $\frac{1}{2}$ четв.
Картофеля	1,069,921 $\frac{1}{2}$ „
Итого	2,139,843 четв.

На посѣвы, принявъ за основаніе среднюю цифру посѣвовъ 1875 и 1876 годовъ, требуется:

Озимыхъ хлѣбовъ	315,806 четв.
Яровыхъ „	257,974 „
Картофеля	647,736 $\frac{1}{2}$ „

Итого 1,221,516 $\frac{1}{2}$ четв.

Такимъ образомъ, на посѣвы и продовольствіе требуется:

Озимыхъ и яровыхъ хлѣбовъ	1,643,701 $\frac{1}{2}$ четв.
Картофеля	1,717,658 „

А такъ какъ въ отчетномъ году снято:

Озимыхъ и яровыхъ хлѣбовъ	2,668,812 четв.
Картофеля	3,452,478 „

Слѣдовательно, для промышленной переработки и вывоза остается излишекъ:

Озимыхъ и яровыхъ хлѣбовъ	1,025,110 $\frac{1}{2}$ четв.
Картофеля	1,734,820 „

Среднія справочныя цѣны въ отчетномъ году за четверть существовали слѣдующія:

У Ѳ З Д Ы	В е с н о ю					О с е н ь ю				
	Пшеницы	Ржи	Овса	Картофеля	Сѣна пудъ	Пшеницы	Ржи	Овса	Картофеля	Сѣна пудъ
	Р у б л и и к о п ѣ й к и					Р у б л и и к о п ѣ й к и				
Велюскій	12 55	9 10	6 61 $\frac{1}{2}$	2 50	— 35	10 97	8 49	5 73 $\frac{1}{2}$	2 —	— 30
Калинскій	11 85	8 33	5 36	2 52	— 37 $\frac{1}{2}$	11 63	9 40	5 10	1 87	— 28 $\frac{1}{2}$
Копиискій	11 48 $\frac{1}{2}$	7 93 $\frac{1}{2}$	5 18	1 46	— 49 $\frac{1}{2}$	11 53 $\frac{1}{2}$	8 78	5 82 $\frac{1}{2}$	2 —	— 36 $\frac{1}{2}$
Кольскій	11 22 $\frac{1}{2}$	7 65	4 78	1 42 $\frac{1}{2}$	— 49	10 86 $\frac{1}{2}$	8 91	5 13	1 73	— 35
Ленчицкій	10 78 $\frac{1}{2}$	7 44	4 94 $\frac{1}{2}$	1 63 $\frac{3}{4}$	— 39	11 15	8 21	4 85 $\frac{1}{2}$	1 99	— 35
Слуецкій	10 —	7 —	5 14	2 —	— 42	12 45	8 85	5 14	1 50	— 50
Сѣрадзскій	11 44	7 62 $\frac{1}{2}$	5 39	2 50	— 46	11 62	8 38	4 80 $\frac{1}{2}$	2 25	— 28
Турекскій	11 25	7 15	4 75	2 20	— 37 $\frac{1}{2}$	11 67	8 75	5 12	2 —	— 32 $\frac{1}{2}$

в) Промыслы сельскаго и городского населенія.

Изъ всѣхъ промысловъ городского и сельскаго населенія заслуживаетъ наибольшаго вниманія кустарный ткацкий промыселъ бумажныхъ издѣлій, холста грубаго сукна въ городахъ: Здунской-Волѣ, отчасти Озерковѣ, Турекѣ и Колодецкѣ, занимающій болѣе 1,000 рубль, хотя, впрочемъ, въ строгомъ смыслѣ, промыселъ этотъ не подходитъ подъ то опредѣленіе кустарнаго, какой существуетъ во вѣдѣніи губернскихъ губерніяхъ Россіи.

Помянутыя мѣстности населены работниками, изъ которыхъ, весьма много преимущественно въ Здунской-Волѣ, имѣютъ свои инструменты и ткацкіе станки существуя исключительно издѣльной посуточною и задѣльной помѣсячною платою, не превышающимъ 2 руб. 50 коп. въ недѣлю. Только у 200 человѣкъ въ гор. Здунской-Волѣ есть свои домики и около 100 человѣкъ владѣютъ въ большихъ клочкахъ земли. Подобные рабочіе получаютъ заказы изъ гор. Лодзи черезъ мѣстныхъ, такъ называемыхъ, фабрикантовъ, въ сущности же факторовъ или коммисіонеровъ, принимающихъ на себя отвѣтственность передъ лодзинскими заказчиками, раздающихъ сырой матеріалъ ткачамъ и пользующихся за коммисію выгодною отъ 3 до 5% съ рубля.

Тревожныя ожиданія войны, переполненность торговаго рынка товарами въ концѣ отчетнаго года, нѣсколько уменьшили заводы изъ гор. Лодзи, хотя, впрочемъ, уменьшеніе это не возбудило особенныхъ опасностей, и по всему вѣроятію для рабочаго населенія пройдетъ почти безслѣдно, если настоящій торговый денежный кризисъ разрѣшится въ скоромъ времени.

Въ 13 городахъ Калишской губерніи городской промыселъ выражается слѣдующими данными:

Наименованіе	Число рабочихъ	Число завеленій	Цѣнаность производительности
Хлѣбниковъ	379	254	250,050
Мясниковъ	405	340	470,376
Сапожниковъ	1,208	616	246,618
Портныхъ	646	459	218,882
Плотниковъ	154	70	59,685
Каменщиковъ	222	76	83,240
Кровельщиковъ	29	17	9,576
Печниковъ	70	49	17,810
Столяровъ	383	237	105,930
Кожевниковъ	61	40	70,020
Медниковъ	44	19	60,480
Слесарей	93	59	17,258
Кузнецовъ	259	186	49,645
Ткачей	1,533	668	573,745

г) **Промышленность заводская и фабричная.** По отношенію заводской и фабричной промышленности Калишская губернія занимаетъ одно изъ видныхъ мѣстъ въ Привислинскомъ Краѣ. Изъ прилагаемой подл № 2 вѣдомости видно, что въ отчетномъ году число фабрикъ и заводовъ было 1,766, работниками 7,113 чел. при оборотѣ до 8,411,950. (Вѣдомость № 2).

Сравнивая эти свѣдѣнія со свѣдѣніями, показанными въ обзорѣ за 1875 г., оказывается, что въ отчетномъ году число фабрикъ и заводовъ уменьшилось на 106, а рабочихъ на 736 человекъ, сумма же производительности на 302,520 р. Какъ уменьшеніе производительности, такъ равно и сокращеніе числа рабочихъ и заводовъ произошло, главнымъ образомъ, отъ повсемѣстнаго промышленнаго застоя, упадка кредита и неудовлетворительности денежнаго рынка.

Обстоятельства эти были причиною отпуска къ концу года рабочихъ на нѣкоторыхъ фабрикахъ и сокращенія рабочихъ часовъ.

Распредѣляя общую сумму производительности по уѣздамъ, оказывается, что каждый изъ уѣздовъ производитъ:

Калишскій уѣздъ . . .	2,542,910	руб.
Ленчицкій „ . . .	2,039,850	„
Конинскій „ . . .	1,050,918	„
Велюнскій „ . . .	817,585	„
Сѣрадзскій „ . . .	658,630	„
Кольскій „ . . .	572,417	„
Туревскій „ . . .	436,080	„
Слуецкій „ . . .	293,560	„

Итого . . 8,411,950 руб.

Изъ вышеприведенныхъ данныхъ видно, что къ наиболѣе фабричнымъ уѣздамъ слѣдуетъ причислить Калишскій и Ленчицкій, обращающіе на себя вниманіе производствомъ сукна и своими бумагопрядильными тканями.

Между фабриками города Калиша слѣдуетъ упомянуть, во первыхъ, о суконной фабрикѣ братьевъ Рейханъ, имѣвшей въ отчетномъ году до 120,000 руб. оборота и сбывающей свои произведенія въ многіе значительные города внутреннихъ губерній Имперіи. Шерсть для этой фабрики приобрѣтается, главнымъ образомъ, на ярмаркахъ въ Варшавѣ; во вторыхъ, о тесемочной фабрикѣ подл фирмою Буле и Комп., производительность которой достигаетъ 50,000 руб. Первое мѣсто между всѣми фабриками въ Калишской губерніи, безспорно, занимаетъ фабрика сукна въ посадѣ Опатувкѣ, Калишскаго уѣзда, подл фирмою Фидлеръ и Комп., принадлежащая въ настоящее время Фердинанду Нитче. Фабрика эта, по своему внутреннему устройству и по достоинству издѣлій, можетъ соперничать съ лучшими заграничными фабриками этого рода. По доставленнымъ свѣдѣніямъ цѣнность производства ея за 1876 годъ равнялась 370,000 руб.

Изъ фабрикъ Ленчицкаго уѣзда заслуживаетъ вниманія, по образцовому устройству и количеству производства, двѣ бумагопрядильни въ гор. Озorkовѣ, принадлежащія Карлу и Генриху Шлессерамъ. Годовая производительность этихъ

фабрикъ исчисляется въ 500,000 руб. сырой матеріалъ покупается въ Америкѣ и Англии; произведенія же фабрикъ отправляются въ гор. Лодзь и во внутренніе города Имперіи.

Мирьовская писчебумажная фабрика въ дер. Галевице, Велюнскаго уѣзда принадлежащая почетному гражданину Леопольду Кроненбергъ и братьямъ Натансонъ выдѣлываетъ разнаго рода писчей и оберточнoй бумаги на сумму 330,000 р.

Изъ числа заводовъ для обработки питательныхъ продуктовъ, первенствующее значеніе, и по размѣрамъ производства, и по отношенію вообще къ экономической дѣятельности въ губерніи, занимаютъ свеклосахарные и винокуренные.

На пяти свеклосахарныхъ заводахъ изготовлено въ отчетномъ году сахару рафинада и сахарнаго песку на сумму 938,000 руб. Дѣятельность этихъ заводовъ представляется въ слѣдующихъ данныхъ:

Наименованіе заводовъ	Уѣзды	Періодъ дѣйствія заводовъ	Видъ производства	Число рабочихъ	Валовой доходъ
Зберскій . . .	Калишскій	Съ 15 Сентября по 1 Февраля	Песокъ и рафинадъ	127	120,000
Держбинскій .	Тоже	Съ 6 Октября по 10 Марта	Песокъ	228	220,000
Цѣльцевскій .	Турекскій	Съ 4 Октября по 4 Января	Песокъ	82	58,000
Лесьмержскій .	Ленчицкій	Съ 6 Октября по 31 Марта	Песокъ и рафинадъ	500	400,000
Млыновскій .	Тоже	Съ 24 Сентября по 22 Марта	Песокъ	120	140,000
Итого . . .				1,057	938,000

Такимъ образомъ, хотя число рабочихъ въ отчетномъ году уменьшилось сравнительно съ 1875 годомъ, на 380 человекъ, тѣмъ неменѣе производительность свеклосахарныхъ заводовъ увеличилась на 210,100 руб. Явленіе это объясняется тѣмъ, что на нѣкоторыхъ заводахъ въ отчетномъ году заведены были усовершенствованныя машины, въ особенности же на Лесьмержскомъ заводѣ, который отремонтированъ почти наново, на основаніяхъ выработанныхъ новѣйшей техникою.

Всѣхъ дѣйствующихъ въ отчетномъ году винокуренныхъ заводовъ было 104, т. е. менѣе противъ прошлаго года на 19 заводовъ.

Заводы эти распредѣлялись по уѣздамъ слѣдующимъ образомъ:

Название уѣздовъ	Заводовъ дѣйствующихъ	Недѣйствующихъ	ВСЕГО
Слуецкій . . .	19	2	21
Конинскій . . .	16	4	20
Велювскій . . .	16	18	34
Турекскій . . .	15	5	20
Калишскій . . .	13	7	20
Кольскій . . .	11	7	18
Сѣрадзскій . . .	8	17	25
Ленчицкій . . .	6	7	13
Итого . . .	104	67	171

Въ отчетномъ періодѣ дѣйствующіе заводы переработали:

Наименованіе припасовъ	Переработано		Мѣнѣ на
	Въ отчетномъ періодѣ	Въ прошломъ	
Картофеля . . .	3,453,061 $\frac{3}{4}$ пуд.	4,000,671 $\frac{1}{4}$ пуд.	547,609 $\frac{1}{2}$ пуд.
Зеленаго солода . . .	229,648 $\frac{3}{4}$ „	257,593 $\frac{1}{2}$ „	27,894 $\frac{3}{4}$ „
Сухаго солода . . .	43,954 $\frac{3}{4}$ „	70,666 „	267,11 $\frac{1}{4}$ „
Муки всѣхъ родовъ	16,591 „	25,348 $\frac{1}{4}$ „	9,759 $\frac{1}{4}$ „
Свекловицы . . .	—	587 $\frac{1}{4}$ „	587 $\frac{1}{4}$ „

По количеству выкуреннаго въ отчетномъ году безводнаго спирта, заводы въ губерніи распредѣлялись слѣдующимъ образомъ:

до 2,000	ведеръ спирта	выкурено на	32	заводахъ.
„ 3,000	„	„	20	„
„ 4,000	„	„	12	„
„ 5,000	„	„	11	„
„ 6,000	„	„	8	„
„ 7,000	„	„	3	„
„ 8,000	„	„	2	„
„ 9,000	„	„	3	„
„ 10,000	„	„	3	„
„ 11,000	„	„	3	„
„ 12,000	„	„	3	„
„ 13,000	„	„	2	„
„ 21,000	„	„	1	„
„ 30,000	„	„	1	„

По свѣдѣніямъ, сообщеннымъ Аалцизнымъ Управленіемъ, въ теченіи отчетнаго періода въ заводскихъ подвалахъ оставалось вина съ прошлаго періода 16,296,877% т. е., болѣе 1875 года на 1,989,995%. Выкурено 49,395,599% т. е. на 7,855,651% менѣе нежели въ предшествовавшій періодъ. Израсходовано вина въ отчетномъ періодѣ 56,419,477%, на 1,158,222% болѣе нежели въ прошломъ періодѣ. Въ томъ числѣ вывезено за границу 28,772,622% и отправлено въ другія губерніи 4,560,517%.

Между пивоваренными заводами въ Калишской губерніи, по качеству производства, размѣрамъ дѣятельности, устройству аппаратовъ, первое мѣсто занимаетъ Калишскій заводъ, принадлежащій Карлу Вейгту. Производительность этого завода доходитъ до 65,000 рублей.

д) Торговля.

Торговля въ Калишской губерніи находится на низкой степени развитія почти вся сосредоточена въ рукахъ евреевъ. Въ отчетномъ году не произошло никакихъ существенныхъ измѣненій въ торговой дѣятельности населенія. Предметы вывоза изъ губерніи составляли: хлѣбъ, скотъ и лѣсъ, закупленный оптомъ евреями у помѣщиковъ и отправляемый, болѣею частью, за границу. Мануфактурныя фабрики издѣлія свои, кромѣ мѣстнаго сбыта, отправляютъ въ значительные города Имперіи.

Предметы ввозной торговли изъ заграницы составляютъ: хлопкоъ для фабрикъ, бритвы, мѣха, желѣзо, чугуны и мануфактурные товары.

Для облегченія обмѣна предметовъ первой необходимости, въ губерніи существуетъ значительное число ярмарокъ и торговъ, бывающихъ въ разныхъ мѣстностяхъ. Ярмарки эти, — предметы сбыта которыхъ, по преимуществу, принадлежатъ къ разряду сельскохозяйственныхъ произведеній и издѣлій мелкой промышленности, — имѣютъ важное значеніе для бѣдныхъ классовъ населенія а особенно для крестьянъ.

По свѣдѣніямъ, доставленнымъ Калишскою Казенною Палатою, въ отчетномъ году въ Калишской губерніи выкуплено слѣдующее количество документовъ на право производства торговли и промысловъ:

Наименованіе свидѣтельствъ и билетовъ	Годовой окладъ		Число выданныхъ свидѣтельствъ и билетовъ		Общая сумма поступленія	
	Руб.	Коп.	Годо- выхъ	Полуго- довыхъ	Руб.	Коп.
А. Свидѣтельствъ.						
1-й гильдіи	265	—	22	—	5830	—
2-й гильдіи по мѣстностямъ:						
3-го класса	45	—	97	3	4432	50
5-го класса	25	—	337	10	8550	—
На мелочной торговѣ съ полною пошлиною по мѣстностямъ:						
3-го класса	15	—	252	8	3840	—
5-го класса	8	—	2227	79	18,132	—
На мелочной торговѣ съ полови- ною пошлиною по мѣстностямъ:						
3-го класса	7	50	87	2	660	—
5-го класса	4	—	473	22	1936	—
На развозный торговѣ	15	—	3	—	45	—
„ разносный торговѣ	6	—	75	15	495	—
На мѣщанскіе промыслы	2	50	876	39	2238	75
Приказчыи 1-го класса	20	—	92	5	1890	—
„ 2-го класса	5	—	1245	36	6315	—
Для членовъ купеческихъ се- мействъ						
1-й гильдіи	10	—	8	—	80	—
2-й гильдіи	5	—	36	—	180	—
Б. Билетовъ.						
По 1-й гильдіи въ мѣстностяхъ:						
3-го класса	20	—	13	—	260	—
5-го класса	10	—	13	—	130	—
По 2-й гильдіи въ мѣстностяхъ:						
3-го класса	15	—	109	4	1665	—
5-го класса	5	—	367	7	1852	50
По мелочному торговѣ въ мѣст- ностяхъ:						
3-го класса	6	—	440	23	2709	—
5-го класса	2	—	2988	170	6146	—
Поступило взыскаііи за нару- шеніе правилъ о пошлинахъ	—	—	—	—	1093	50
Поступило пошлинъ за свидѣ- тельства и билеты, невыбран- ные въ предшествовавшіе годы	—	—	—	—	532	50
Всего	—	—	—	—	69,012	75

Кромѣ того, въ теченіи 1876 года, выдано, на основаніи льготъ, бесплатныхъ свидѣтельствъ 235.

Сравнивая поступленіе пошлинъ за торговые документы, выданные въ отчет-

номъ году, съ размѣромъ пошлинъ 1875 года, получимъ, что въ 1876 году пошлыны повысились только на 65 руб. 40 коп.

е) Движеніе населенія.

(Приложение вѣдомость № 3.)

Изъ обзора Калишской губерніи за 1875 годъ видно, что къ 1-му Апрѣля 1876 года числилось постоянныхъ жителей Калишской губерніи:

мужскаго пола . . . 338,411 душъ

женскаго пола . . . 362,323 „

Итого . 700,734 „

Въ теченіи отчетнаго года родилось обоего пола 28,763 души, умерло 16,216 душъ, слѣдовательно приростъ населенія составляетъ 12,547 душъ, а населеніе доходитъ къ 1 Января 1877 года до 713,281 души обоего пола, въ томъ числѣ мужчинъ 344,767 душъ и женщинъ 368,514.

Приростъ населенія распределяется по уѣздамъ слѣдующимъ образомъ:

У Ѣ З Д Ы	Состояло къ 1-му Января 1876 года			Прибыло въ 1876 году			Состоить къ 1-му Января 1877 года			Годовой приростъ обоюдо
	м. п.	ж. п.	об. п.	м. п.	ж. п.	об. п.	м. п.	ж. п.	об. п.	
Ведунскій	51,568	54,783	106,351	720	707	1,427	52,288	55,490	107,778	1,4
Калишскій	45,501	49,965	95,466	816	765	1,581	46,317	50,730	97,047	1,7
Кольскій	40,206	44,304	84,510	880	864	1,744	41,086	45,168	86,254	2,1
Конинскій	33,701	35,199	68,900	788	811	1,599	34,499	36,000	70,499	2,5
Ленчицкій	45,814	49,054	94,868	960	920	1,880	46,774	49,974	96,748	1,9
Слунецкій	30,487	33,710	64,197	641	679	1,320	31,128	34,389	65,517	2,1
Сѣрадзскій	47,321	49,449	96,770	709	711	1,420	48,030	50,160	98,190	1,5
Турекскій	43,813	45,859	89,672	842	734	1,576	44,655	46,593	91,248	1,8
Итого	338,411	362,323	700,734	6,356	6,191	12,547	344,767	368,514	713,281	1,8

Изъ приведенныхъ данныхъ видно, что годовой приростъ населенія въ отчетномъ году увеличился:

Сравнительно съ 1874 годомъ на 2,733 души

„ 1875 годомъ на 1,187 „

Постоянное населеніе Калишской губерніи по вѣроисповѣданіямъ распределяется слѣдующимъ образомъ:

	м. п.	ж. п.	об. п.
Православныхъ	307	232	539
Католиковъ	279,703	297,161	576,864
Протестантовъ	33,927	37,158	71,085
Евреевъ	30,830	33,963	64,793
Итого	344,767	368,514	713,281

Изъ той таблицы видно, что отношеніе католиковъ ко всему населенію равняется 80,87%, протестантовъ 9,96% евреевъ 9,08% и православныхъ 0,07%.

Изъ приложенной вѣдомости № 3 видно, что въ отчетномъ году родилось:

мальчиковъ 14,285,
дѣвочекъ 14,478,

Итого . . 28,763.

Въ томъ числѣ незаконнорожденныхъ:

мальчиковъ 453.
дѣвочекъ 521,

Итого . . 974.

что составляетъ 3,39% всѣхъ родившихся

Распредѣляя рождаемость и смертность по мѣсяцамъ для городовъ и уѣздовъ получимъ:

	Родилось:		Умерло:	
	въ городахъ	въ уѣздахъ	въ городахъ	въ уѣздахъ
Январь	360	2,370	176	1,399
Февраль	346	2,204	166	1,281
Мартъ	261	2,148	152	1,432
Апрѣль	280	1,959	152	1,226
Май	282	1,881	134	977
Іюнь	289	2,045	159	1,013
Іюль	249	2,197	172	1,073
Августъ	256	2,241	146	1,042
Сентябрь	261	2,126	167	1,107
Октябрь	285	2,199	169	1,242
Ноябрь	253	1,937	184	1,207
Декабрь	276	2,057	206	1,236
Итого	3,399	25,364	1,983	14,233

Изъ этой таблицы видно, что рождаемость въ деревняхъ и городахъ проявляется энергичнѣе въ Январѣ и Февралѣ мѣсяцахъ и достигаетъ minimum'a въ деревняхъ въ Маѣ мѣсяцѣ, въ городахъ въ Іюнѣ. Maximum смертныхъ случаевъ въ деревняхъ относится къ Январю, Февралю и Марту мѣсяцамъ; minimum же къ Маю мѣсяцу.

Сопоставивъ число смертныхъ случаевъ по возрастамъ въ 1875 году, со свѣдѣніями, собранными по этому предмету за отчетный годъ, окажется, что процентное отношеніе смертныхъ случаевъ осталось почти неизмѣннымъ. Большая половина смертныхъ случаевъ происходитъ въ возрастѣ до 10 лѣтъ. Въ этомъ возрастѣ болѣе всего умираютъ дѣти отъ 1 до 6 мѣсяцевъ. Затѣмъ, смертность понижается постепенно до 10 лѣтъ, съ 15-и лѣтняго возраста до 35 лѣтъ. Число смертныхъ случаевъ подвергается незначительнымъ колебаніямъ и достигаетъ minimuma для возраста отъ 35 до 40 лѣтъ.

100438

Въ отчетномъ году заключено было браковъ 5,775, т. е. только 9-ю бо-
лѣе, нежели въ 1875 году.

Изъ общаго числа браковъ заключено:

Между холостыми и дѣвцами . . .	3,950.
„ „ и вдовами . . .	559.
„ вдовцами и дѣвцами . . .	709.
„ „ и вдовами . . .	557.

Итого . . . 5,775.

Распредѣляя браки по возрастамъ вступившихъ въ бракъ, получимъ:

ВОЗРАСТЪ	Вступило въ бракъ		
	Мужчинъ	Женщинъ	Итого
Моложе 20 лѣтъ	1,013	1,707	2,720
Отъ 20 до 25 лѣтъ	1,950	1,824	3,774
„ 26 „ 30 „	1,289	1,013	2,302
„ 31 „ 35 „	614	481	1,095
„ 36 „ 40 „	326	346	672
„ 41 „ 45 „	258	220	478
„ 46 „ 50 „	187	116	303
Свыше 50 лѣтъ	138	68	206

Приведенныя данныя указываютъ, что наибольшее число сочтелось браковъ
между 21 и 25 годами, затѣмъ слѣдуютъ браки несовершеннолѣтнихъ и за эти
ми браки между 26 и 30 годами.

Распредѣленіе браковъ отдѣльно для каждаго мѣсяца выражается слѣдую-
щимъ образомъ:

Въ Январѣ	941.
„ Февралѣ	1,155.
„ Мартѣ	304.
„ Апрельѣ	270.
„ Маѣ	458.
„ Іюнѣ	238.
„ Іюль	308.
„ Августѣ	383.
„ Сентябрьѣ	413.
„ Октябрьѣ	503.
„ Ноябрь	653.
„ Декабрь	144.

Итого . . . 5,775.

Эти данные указываютъ, что наибольшее число браковъ въ отчетномъ году совершилось въ Январѣ и Февралѣ мѣсяцахъ.

Изложенный выше обзоръ движенія населенія въ губерніи относится исключительно къ населенію, числящемуся по книгамъ постоянного народонаселенія и въ обзоръ этотъ не включены жители, проживающіе въ Калишской губерніи по паспортамъ изъ другихъ губерній и изъ заграницы. По свѣдѣніямъ, собраннымъ въ отчетномъ году, въ Калишской губерніи, въ 1-му Января 1877 г. проживало по паспортамъ:

Изъ другихъ губерній 8,512.

Иностранцевъ, почти исключительно Пруссаковъ . . 10,177.

Итого . . 18,689.

II. Подати и повинности.

а) Окладные сборы.

[Вѣдомость № 4].

Изъ вѣдомости № 4 видно, что недоимка по окладнымъ сборамъ къ 1-му Января 1876 года составляла 405,288 р. 95 ¹/₄ к.

Окладъ въ отчетномъ году простирался до 811,405 р. 98 к.

Къ этому вновь причислено:

недоимокъ 21,944 р. 14 к.

оклада 47,537 р. 91 к.

Въ теченіи года исключено:

недоимокъ 30,887 р. 82 ¹/₄ к.

оклада 23,433 р. 9 к.

Такимъ образомъ въ теченіи года подлежало во взыскацію всего:

недоимокъ 396,345 р. 27 к.

оклада 835,510 р. 80 к.

Итого . . 1,231,856 р. 7 к.

Въ теченіи года взысано:

недоимокъ 133,735 р. 49 к.

оклада 762,368 р. 20 к.

Итого . . 896,103 р. 69 к.

Слѣдовательно осталось въ недоимкѣ къ 1-му Января 1877 года 335,752 р. 38 к.

Сравнивая настоящую недоимку съ недоимкою 1875 года окажется, что въ отчетномъ году недоимки окладныхъ податей уменьшились на 69,536 р. 57 ¹/₄ к.

Изъ общаго числа недоимокъ подлежатъ сложенію со счетовъ:

изъ числа недоимокъ дворянскихъ налоговъ 28,480 р. 25 к.

изъ числа недоимокъ посадскихъ налоговъ 1,967 р. 42 к.

изъ числа недоимокъ крестьянскихъ налоговъ . . .	2,942 р. 26
изъ числа недоимокъ городскихъ налоговъ	3,019 р. 55

Итого . . . 36,309 р. 48

Отчисливъ эту сумму изъ общаго количества недоимокъ, получимъ, что действительная недоимка къ 1-му Января 1877 года по окладнымъ податямъ составляетъ 299,442 р. 90 к.

Къ 1-му Января сборовъ по разсроченнымъ платежамъ оставалось:

въ недоимкѣ	6,048 р. 19 1/2
оклада	1,326 р. 55

Итого . . . 7,374 р. 74 1/2

Вновь причислено:

недоимокъ	1
оклада	1,812 р. 45

Итого . . . 1,812 р. 46

Исключено недоимокъ 90 р. 67 1/2

Въ теченіи года взыскано:

недоимокъ	4,054 р. 81
оклада	1,206 р. 28

За симъ остается въ недоимкѣ къ 1 Января 1877 года 3,835 р. 44 к.

Недоимка по разнаго рода казеннымъ взысканіямъ въ сложности къ 1-му Января 1876 года составляла	470,455 р. 74 1/2
въ теченіи года исчислено къ поступленію	146,336 р. 71
вновь причислено	1,687,380 р. 69 1/2

Всего исчислено къ поступленію 2,304,173 р. 14 1/2

Изъ сего числа исключено 32,183 р. 63

Итого подлежитъ къ взысканію 2,271,989 р. 51

Въ счетъ сего въ теченіи года взыскано 1,821,786 р. 61

Осталось въ недоимкѣ къ 1 Января 1877 года . . . 450,202 р. 90

Изъ этихъ недоимокъ подлежатъ сложенію со счетовъ:

По взысканіямъ Департамента Государственнаго Казначейства	18,832 р. 73
„ Департамента Неокладныхъ Сборовъ	12,301 р. 84
„ Общей Канцеляріи Министра Финансовъ	161,157 р. 1
„ Министерства Внутреннихъ Дѣлъ	2,479 р. 28

Всего подлежатъ сложенію со счетовъ 194,770 р. 86

Кромѣ того въ числѣ недоимокъ Департамента Торговли и Мануфактуръ заключается сумма 35,700 р. 75 к., за отпущенныя и нераспроданныя еще Магазиныстами торговли свидѣтельства и билеты, продажа которыхъ производится постепенно.

Отчисливъ изъ суммы 450,202 р. 90 к.—230,471 р. 61 к., получимъ, что дѣйствительная недоимка по разнаго рода взыскаціямъ къ 1-му Января 1877 г. простирается до 219,731 р. 29 к.

б) Государственныя и губернскіе земскіе сборы. Въ губерніяхъ Привислинскаго Края установлены слѣдующіе особые сборы: транспортный, страховой, сборъ съ рогатаго скота, дорожный и квартирный.

Изъ всѣхъ этихъ сборовъ только одинъ транспортный, считается государственнымъ сборомъ и взимается на возмѣщеніе ассигнуемой по смѣтѣ Министерства Внутреннихъ Дѣлъ суммы по пересылкѣ безпаспортныхъ бродягъ и другіе подобныя расходы.

А. Транспортный сборъ.

Размѣръ транспортного сбора опредѣляется ежегодно Министерствомъ Внутреннихъ Дѣлъ и взимается съ жителей по раскладамъ, составляемымъ въ городахъ магистратами, а въ гминахъ гминными управленіями и утверждаемымъ начальниками уѣздовъ, а по городу Калишу Магистратомъ.

Норма этого сбора, согласно распоряженію Министра Внутреннихъ Дѣлъ опредѣлена съ каждаго сельскаго и городского дыма по 26 коп.

Распределеніе сбора по уѣздамъ выражается слѣдующими данными:

У Ѣ З Д Ы	Число дымовъ	Недоимка на 1876 г.		Исчислено сбора		Взыскано		Сложено счетов.		Недоимка на 1877 г.	
		Руб.	Коп.	Руб.	Коп.	Руб.	Коп.	Руб.	Коп.	Руб.	Коп.
Белюньскій	12,630	606	73	3,283	80	3,273	8	—	—	617	45
Балишскій	10,137	654	19	2,635	62	2,415	4	1	56	873	21
Кольскій	7,548	226	88	1,962	48	2,099	36	—	—	90	—
Конинскій	6,933	—	—	1,802	58	1,802	58	—	—	—	—
Ленчицкій	8,243	101	16	2,143	18	2,127	86	—	—	116	48
Слупецкій	6,886	916	70	1,790	36	2,337	65	—	—	369	41
Сѣрадзскій	9,310	761	60	2,420	60	2,572	7	—	—	610	13
Турекскій	8,778	10	28	2,290	38	2,300	66	—	—	—	—
Итого	70,465	3,277	54	18,329	—	18,928	30	1	56	2,676	68

Сравнивая настоящія данныя съ данными 1875 года, окажется, что въ отчетномъ году число дымовъ увеличилось на 443, размѣръ взысканія увеличился на 124 рубля и недоимка къ 1-му Января 1877 года уменьшилась на 600 р. 86 к.

На расходы по губерніи въ 1876 году ассигновано было Министерствомъ Внутреннихъ Дѣлъ 16,000 р.

Б. Губернскіе сборы.

а) Страховой сборъ.

На основаніи Высочайше утвержденнаго 20 Іюля 1870 года положенія о взаимномъ губернскомъ страхованіи строеній отъ пожаровъ въ завѣдываніи Калишскаго Губернскаго Правленія, въ отчетномъ году состояло страхованіе строеній отъ огня, и кромѣ того, производство дѣлъ по прекращенному съ 1870 года страхованію движимыхъ имуществъ касательно взысканія и сложенія со счетовъ недоимокъ.

По собраннымъ свѣдѣніямъ, оцѣнка застрахованныхъ въ губерніи строеній отдѣльно для каждаго уѣзда выражается слѣдующими данными въ рубляхъ:

У Ѣ З Д Ы	Числилось къ 1 Января 1876 года	Числится къ 1 Января 1877 года
Велювскій . . .	3,133,550	3,389,480
Калишскій . . .	4,612,400	4,587,700
Кольскій . . .	3,412,390	3,541,190
Копинскій . . .	2,915,900	3,033,230
Слупецкій . . .	3,680,670	3,726,850
Ленчицкій . . .	3,689,480	3,727,550
Сѣрадзскій . . .	3,383,350	3,487,380
Турекскій . . .	2,842,550	2,906,800
И т о г о . .	27,670,290	28,400,180

Эти данныя указываютъ, что цѣнность строеній по страховымъ оцѣнкамъ во всѣхъ почти уѣздахъ распределяется равномерно, за исключеніемъ Калишскаго уѣзда, въ которомъ цѣнность строеній нѣсколько выше.

Здѣсь слѣдуетъ упомянуть, что въ обзорѣ губерніи за 1875 годъ оцѣнка строеній по застрахованію къ 1-му Января 1876 года показана 28,670,290 р. вмѣсто 27,670,290. Разница эта произошла вслѣдствіе того, что по Ленчицкому уѣзду стоимость строеній по застрахованію равнялась 3,689,480 р., а не 4,689,480, какъ показано было по ошибкѣ въ свѣдѣніяхъ, доставленныхъ въ отчету и. д. Ленчицкаго уѣзнаго начальника.

По имѣющимся въ Калишскомъ Губернскомъ Правленіи свѣдѣніямъ къ 1-му Января 1876 года страхового капитала по застрахованію движимаго и недвижимаго имущества по Калишской губерніи состояло 242,411 р. 32

Въ теченіи 1876 года поступило сбора отъ взноса преміи по застрахованію недвижимостей 218,810 р. 49%

И т о г о . . . 461,221 р. 81%

Изъ этой суммы въ 1876 году израсходовано:

На уплату пожарныхъ убытковъ 141,693 р. 71¼ к.

На уплату вознагражденій:

За отличіе 237 р. — к.

За доставку и починку заливныхъ трубъ 1,340 р. 97 к.

На уплату прогонныхъ и суточныхъ денегъ 1,978 р. 46 к.

На содержаніе страховаго управленія по губерніи . . . 13,028 р. — к.

Итого израсходовано . . . 158,278 р. 14¼ к.

Затѣмъ къ 1-му Января 1877 года страховаго капитала по Калишской губерніи состоитъ 302,943 р. 66¼ к.

Изъ этой суммы находится въ долгу за другими губерніями 178,000 р. — к.

Въ казначействахъ Калишской губерніи и въ Польскомъ Банкѣ 124,943 р. 14¼ к.

По прекратившемуся застрахованію движимостей къ 1-му Января 1876 года состояло въ недоимкѣ 1,360 р. 19¼ к.

Въ теченіи 1876 года сложено со счетовъ 971 р. 81¼ к.

Остается въ недоимкѣ къ 1-му Января 1877 года . . . 388 р. 38 к.

б) Сборъ по застрахованію рогатаго скота.

На основаніи Высочайше утвержденнаго 20 Іюля 1870 года правилъ о пересѣченіи чумы на рогатомъ скотѣ, сборъ съ рогатаго скота, взимаемый со скотовладѣльцевъ, назначается для выдачи вознагражденій за убитый скотъ и на всѣ вообще расходы по прекращенію заразы.

Вознагражденіе за убитый скотъ, на основаніи распоряженія Министерства Внутреннихъ Дѣлъ, отъ 23 Декабря 1872 года за № 1342, выдается слѣдующее: за быка и вола 50 руб., за корову по 35 руб., за штуку яловаго скота по 25 руб. и за теленка по 5 руб.

Остатки этого сбора въ губерніи обращаются, по распоряженію Медицинскаго Департамента, на пополненіе передержекъ, произведенныхъ въ другихъ мѣстностяхъ Края. Если же таковыхъ неимѣется, то остатки отсылаются въ Польскій Банкъ на усиленіе запаснаго капитала и для приращенія процентами.

По произведеннымъ въ началѣ отчетнаго года описямъ и послѣдовавшимъ къ нимъ дополненіямъ рогатаго скота было слѣдующее количество:

У ъ з д ы	Быковъ и воловъ	Коровъ	Дловаго скота	Всего
Велюнскій . . .	1,710	21,902	2,590	26,202
Калишскій . . .	3,419	20,552	4,035	28,006
Конинскій . . .	2,838	18,077	5,339	26,254
Кольскій . . .	3,360	19,518	5,214	28,092
Ленчицкій . . .	5,220	22,455	5,863	33,538
Слуецкій . . .	2,980	15,403	3,874	22,257
Сѣрадзскій . . .	2,435	19,801	1,225	25,461
Турекскій . . .	3,858	19,901	4,244	28,003
Итого . . .	25,820	157,609	34,384	217,813

Сравнивая настоящія данные съ данными въ 1875 году, найдемъ, что количество скота въ отчетномъ году уменьшилось на 4,503 штуки

Недоимокъ сбора отъ застрахованія рогатаго скота числилось къ 1 Января 1876 года 2,026 р. 66%
Исчислено къ поступленію въ отчетномъ году. 10,890 р. 95

Итого . . . 12,917 р. 61%

Въ теченіи года взыскано 10,800 р. 21

Сложено со счетовъ 11 р. 3

Поэтому недоимка сего сбора составляетъ къ 1 Января 1877 года 2,106 р. 37%

Изъ взысканной суммы въ отчетномъ году произведены слѣдующіе расходы

Перечислено въ доходъ казны 1,710 р. —

Выдано содержаніе ветеринарамъ 730 р. —

Отправлено въ Люблинское Губернское Правленіе на покрытие расхода по прекращенію чумы 5,000 р. —

Израсходовано на пересылку денегъ 9 р. 80

Итого . . . 7,449 р. 80

Наличный капиталъ губерніи, считая и проценты банка къ 1 Январю 1876 года доходить до 95,534 р. 62 к., въ томъ числѣ въ банкѣ 88,586 р. 80 к. и въ казначействахъ 6,947 р. 76 к.

в) Дорожный сборъ.

Высочайше утвержденными 1870 года правилами, о содержаніи дорогъ Привислинскомъ краѣ, губернской земской дорожный сборъ назначается съ государственныхъ дорогъ перваго разряда, т. е. большихъ губернскихъ трактовъ, шоссейныхъ, такъ и грунтовыхъ съ находящимися на нихъ мостами и плотинами, равно на передѣлку грунтовыхъ дорогъ въ шоссейныя, и наконецъ, на

собія гминамъ при постройкѣ мостовъ на дорогахъ II-го разряда. Сборъ этотъ опредѣляется: съ сельскихъ жителей въ размѣрѣ 15%, взимаемыхъ съ нихъ, на основаніи поземельнаго налога и подымной подати, а съ городскихъ обывателей въ размѣрѣ 15% съ уплачиваемыхъ ими въ казну основной подымной подати и контингенса ливерунковаго. Дорожный сборъ взимается по правиламъ, существующимъ для сбора окладныхъ податей, и вносится въ казначейства одновременно съ податями принятыми въ основаніе его опредѣленія, съ причисленіемъ къ спеціальнымъ средствамъ, находящимся въ завѣдываніи губернскаго правленія.

Губернскаго земскаго дорожнаго сбора въ 1876 году было исчислено къ поступленію	91,567 р. 73¼ к.
Къ 1-му Января 1876 года числилось въ недоимкѣ	22,600 р. 42¼ к.
<hr/>	
Всего ожидалось къ поступленію	114,168 р. 42¾ к.
Въ счетъ сего поступило	97,730 р. 77 к.
Сложено со счетовъ	295 р. 43½ к.
Слѣдовательно осталось въ недоимкѣ	16,141 р. 95¼ к.

Сравнивая недоимку отчетнаго года съ недоимкою 1875 года, окажется, что въ 1876 году она уменьшилась на 6,458 р. 47¼ к.

Наличныхъ суммъ дорожнаго сбора къ 1-му Января 1876 года находилось 7,824 р. 40 к., что вмѣстѣ съ поступленіемъ въ отчетномъ году составитъ, 105,555 р. 17 к.

Въ теченіи года изъ этой суммы произведены были слѣдующіе расходы:

Погашены расходы предвѣдущихъ лѣтъ	27,211 р. 76 к.
На постройку шоссе	23,096 р. 15 к.
На ремонтровку Шоссе	29,596 р. 20½ к.
На постройку и починку мостовъ	7,752 р. 3½ к.
На содержаніе личнаго состава дорожной и технической службы	12,342 р. 15 к.
<hr/>	
Итого въ расходѣ	99,998 р. 30 к.

Отчисливъ эту сумму изъ общей наличной суммы, получимъ, что остатокъ дорожнаго сбора въ губерніи къ 1-му Января 1877 года составляетъ 5,556 р. 87 к.

г) Квартирный сборъ.

На основаніи Высочайше утвержденнаго 31 Мая 1868 года положенія о раскладкѣ квартирнаго сбора въ губерніяхъ Царства Польскаго, сборъ этотъ взимается съ жителей, для покрытія расходовъ по отводу квартиръ для войскъ и чиновъ иныхъ вѣдомствъ, получающихъ квартирное довольствіе по особымъ положеніямъ.

Норма квартирнаго сбора на 1876 годъ установлена Министерствомъ Внутреннихъ Дѣлъ въ слѣдующемъ размѣрѣ: а) съ домовладѣльцевъ въ городахъ,

причисленных по отношенію подымной подати къ II и III разрядамъ, въ размѣрѣ 82½ процента, уплачиваемой ими подымной подати; б) съ домовладѣльцевъ въ городахъ, причисленныхъ къ IV и V разрядамъ въ размѣрѣ 41¼ процента означенной подати; в) съ городскихъ промышленниковъ и торговцевъ 16½ процента отъ чистаго дохода съ ихъ промысловъ; г) съ владѣльцевъ имѣній по 6¼ процента, уплачиваемаго ими основнаго поземельнаго налога; съ сельскихъ обывателей I-го разряда, т. е. владѣющихъ участками болѣе 7 десятинъ въ размѣрѣ 38¼ к. съ усадьбы и, наконецъ, е) съ сельскихъ обывателей II-го разряда, т. е. владѣющихъ участками отъ 1½ до 7½ десятинъ 22 к. съ усадьбы.

По росписамъ отчетнаго года сумма квартирнаго сбора составляла 54,877 р. 55¼,
Осталось недоимокъ отъ прежнихъ лѣтъ 21,342 р. 27¼

Всего подлежало къ поступленію . . . 76,219 р. 83
Въ теченіи года взыскано 56,457 р. 33
Затѣмъ осталось въ недоимкѣ къ 1-му Января 1877 г. 19,852 р. 50

Наличность суммъ квартирнаго сбора въ отчетномъ году была слѣдующая
Остатокъ съ 1875 года 16,016 р. 94
Поступило въ 1876 году 56,457 р. 33

Всего 72,474 р. 27

Изъ этого израсходовано въ теченіи отчетнаго года на уплату вознагражденій за отводъ квартиръ для генераловъ, штабъ- оберъ-офицеровъ и нижнихъ чиновъ 53,018 р. 69

Затѣмъ въ остаткѣ 19,455 р. 58

Изъ этого остатка, какъ равно изъ поступающихъ недоимокъ, будутъ изведены невыполненные расходы 1876 года.

в) Городскіе доходы и расходы.

(Вѣдомость № 4).

Какъ видно изъ вѣдомости № 4 б. въ 13 городахъ Калишской губерніи дѣйствительный годовой доходъ равняется 135,432 р. 59¼ к., т. е. меньше существенно съ доходомъ предшествовавшаго года на 47,726 р. 93¾ к. Изъ этой суммы 30,433 р. 72 к. падаютъ на городъ Калишь. Уменьшеніе доходовъ въ городахъ, главнымъ образомъ, обуславливается тѣмъ, что въ 1875 году въ слѣдъ дѣйствительныхъ доходовъ показаны были въ нѣкоторыхъ городахъ и недоимки прошлыхъ лѣтъ, въ отчетномъ же году включены только дѣйствительныя поступления.

Распредѣленіе всѣхъ вообще городскихъ доходовъ опредѣляется слѣдующимъ образомъ :

Съ городскихъ имуществъ и оброчныхъ статей 22,515 р. 70
Складки съ домовладѣльцевъ 3,627 р. 31
Сборъ съ промышленниковъ и торговцевъ 9,054 р. 48

Косвенные налоги	15,122 р. 49½ к.
Доходы вспомогательные	43,893 р. 71½ к.
Мелочные и случайные доходы	5,555 р. 20 к.
Доходы чрезвычайные, изъ Казны, изъ городских ка- питаловъ, недоимокъ и другихъ источниковъ	35,663 р. 69½ к.

Итого . . 135,432 р. 59½ к.

Къ 1 Января 1876 года числилось въ недоимкѣ . . 33,739 р. 70½ к.

Всего ожидалось къ поступленію . .	169,172 р. 30 к.
Въ счетъ сего взыскано	137,538 р. 48½ к.
Слѣдовательно недоимка къ 1-му Января 1877 года составляетъ	31,633 р. 81½ к.

Изъ городскихъ суммъ въ теченіи года израсходовано:

На содержаніе мѣстъ и лицъ городского управленія .	45,614 р. 72 к.
На содержаніе городскихъ имуществъ и наемъ отъ го- рода помѣщеній	5,885 р. 12½ к.
На благоустройство городовъ	15,306 р. 77 к.
На содержаніе разнаго рода общественныхъ заведеній	9,982 р. 11 к.
На уплату долговъ	1,890 р. 80½ к.
На мелочные и экстраординарные расходы	44,837 р. 33½ к.

Итого . . 123,516 р. 86½ к.

Сравнивая настоящія данныя съ данными предшествовавшаго года, окажется, что въ отчетномъ году расходы по городамъ уменьшились на 3,206 р. 47 к.

Отчисливъ засимъ расходъ изъ поступившей въ отчетномъ году въ городскія кассы суммы, получимъ, что остатокъ къ 1-му Января 1877 года составляетъ 14,021 р. 62 к.

Изъ поступающаго каждый годъ остатка образуется, такъ называемый, запасный капиталъ. Кромѣ того, города Калишской губерніи имѣютъ неприкосновенный капиталъ, образованный изъ выданнаго ликвидаціоннаго вознагражденія за земли, отошедшія въ пользованіе крестьянъ, на основаніи Высочайшаго Указа 19-го Февраля 1864 года и изъ суммъ, выручаемыхъ отъ продажи недвижимостей.

По собраннымъ свѣдѣніямъ запасный и неприкосновенный капиталы городовъ выражаются слѣдующими данными:

	Запаснаго (остаточнаго) капитала						Неприкосновеннаго (недвижимаго) капитала							
	Состояло къ 1-му Января 1876 года		Прибыло	Убыло	Состоять къ 1-му Января 1877 года		Состояло къ 1-му Января 1876 года		Прибыло	Убыло	Состоять къ 1-му Января 1877 года			
	Р	у			б	л	н	и			к	о	п	ѣ
Городъ Калишъ . . .	114,594	3 1/2	19 7	4,750	—	109,863	10 1/2	122,038	69 1/2	232	—	—	122,320	68
„ Блашки . . .	14,042	13	514	—	—	14,556	13	—	—	—	—	—	—	—
„ Слупцы . . .	3,663	38 1/2	3,000	—	—	6,663	38 1/2	3,308	7	—	—	—	3,308	7
„ Коняны . . .	14,956	22 1/2	3,000	—	3,035	14,921	22 1/2	3,319	18	77	—	—	3,396	18
„ Коло . . .	3,128	58 1/2	6,000	—	—	9,128	58 1/2	16,526	56	—	—	—	16,526	56
„ Домбе . . .	448	1	200	—	—	648	1	3,312	2	—	—	—	3,312	2
„ Ленчица . . .	35,380	52 1/2	3,075	—	2,400	36,055	52 1/2	11,362	94	—	—	—	11,362	94
„ Огорковъ . . .	5,679	36 1/2	—	—	—	5,679	36 1/2	—	—	—	—	—	—	—
„ Турекъ . . .	12,534	4	—	—	—	12,534	4	684	60	93	40	—	778	—
„ Варта . . .	15,643	41	2,000	—	—	17,643	41	3,427	60	85	80	—	3,513	40
„ Сѣрадзь . . .	3,065	34 1/2	2,000	—	—	5,065	34 1/2	4,399	89 1/2	—	—	—	4,399	88
„ Здунская-Воля . . .	3,378	63	—	—	—	3,378	63	1,199	55	—	—	—	1,199	55
„ Велювъ . . .	1,220	53	4,398	55	—	5,619	8	12,439	10	—	—	—	12,439	10
Итого . . .	227,734	21 1/2	24,206	62	10,185	241,755	83 1/2	182,018	21	538	20	—	182,556	41

г) Акцизные доходы.

Акцизы съ питей. По свѣдѣніямъ, сообщеннымъ Калишскимъ акцизнымъ управленіемъ, за израсходованное въ отчетномъ періодѣ вино причитано 3,877,766 р., изъ того числа поступило 1,253,630 р. 35 к., на 105,803 р. 21 к. болѣе, нежели въ прошломъ періодѣ, затѣмъ, на основаніи существующихъ законоположеній сложено акциза за вино, отправленное за границу 2,014,000 р. 54 к., а равно за перекуръ и вино, отправленное въ другія губерніи 423,900 р. 56 к.; образовавшаяся же недоимка была сполна уплочена.

Въ періодѣ 1875/6 годовъ поступило питейныхъ доходовъ.

съ вина и спирта:

а) По винокуреннымъ заводамъ	1,253,630 р. 35 к.
и б) По оптовымъ складамъ	114,676 р. 83 в.
Съ пива	33,408 р. 83 в.
Съ меда	377 р. 60 в.
Патентнаго сбора за 1876 годъ	100,352 р. 79 в.
Случайныхъ доходовъ	1,258 р. 73 в.

Итого . . 1,503,704 р. 68 в.

Сравнивая эти данныя съ данными предшествовавшаго періода, увидимъ, что въ отчетномъ періодѣ доходъ съ вина и спирта увеличился на 120,485 р. 41 к., патентный же сборъ на 44,805 р. 29 к.

Питейныхъ заведеній, а также заведеній для продажи вина и спирта было въ отчетномъ періодѣ 2.027, т. е. болѣе на 71, противъ прошлаго періода.

Заведенія эти распредѣлялись по уѣздамъ слѣдующимъ образомъ:

У Ѣ З Д Ы	Город- скихъ	Сельскихъ	Итого
Калишскій . . .	109	136	245
Турекскій . . .	107	228	335
Велюнскій . . .	37	175	212
Сѣрадзскій . . .	80	218	298
Конинскій . . .	71	163	234
Слупецкій . . .	31	135	166
Ленчицкій . . .	121	137	258
Кольскій . . .	147	132	279
Итого . . .	703	1,324	2,027

Заведенія эти, по роду торговаго производства, распредѣлялись:

оптовыхъ складовъ	55.
речскихъ погребовъ	52.
трактирныхъ заведеній	342.
портерныхъ и пивныхъ лавокъ	28.
буфетовъ	4.
шинковъ и корчемъ	1,546.

Итого . . 2,027.

Акцизъ съ сахара. Акцизнаго дохода съ 5-и существующихъ въ губерніи свеклосахарныхъ заводовъ получено въ періодъ сахароваренія 84,706 р. 85 к., т. е. болѣе, нежели въ предшествовавшемъ періодѣ на 8,310 р. 25 к.

Патентнаго сбора съ сахарнаго производства поступило 890 р.

Отправленіе на- уральныхъ по- винностей.

Квартирная повинность. Кромѣ взноса квартирнаго сбора, городскіе и земскіе обыватели несутъ квартирную повинность натурою.

Квартирами по отводу въ отчетномъ году пользовались вообще войска, квартирующія въ губерніи, чины земской стражи, чины корпуса жандармовъ и служачія по крестьянскимъ учрежденіямъ.

Въ отчетномъ году въ губерніи были расположены слѣдующія части войскъ:

г. Калишъ.

Калишская мѣстная команда, штабъ 5-го гусарскаго Александрійскаго полка и 2 эскадрона этого полка.

Калишскій уѣздъ.

3-й эскадронъ 5-го гусарскаго Александрійскаго полка.

Конинскій.

Штабъ 5-го драгунскаго Каргопольскаго полка и два эскадрона того полка.

Кольскій.

Одинъ баталіонъ 39-го пѣхотнаго Томскаго полка и два эскадрона 5-го драгунскаго Каргопольскаго полка.

Ленчицкій.

Ленчицкая уѣздная команда, штабъ 39-го пѣхотнаго Томскаго полка и баталіона этого полка.

Велюнскій.

Донскій казачій № 5 полкъ.

Турекскій.

Одинъ эскадронъ 5-го гусарскаго Александрійскаго полка и въ первомъ полугодіи 10 конно-артиллерійская батарея.

Сѣрадзскій.

Сѣрадзская уѣздная команда, 9-ая конно-артиллерійская батарея и въ первомъ полугодіи 7, а во второмъ 10 конно-артиллерійская батарея.

Изъ этого видно, что въ отчетномъ году въ Калишской губерніи были положены: три команды мѣстныхъ войскъ, три кавалерійскіе полка, одинъ хотный полкъ и три конно-артиллерійскія батареи.

Подводная повинность платная и бесплатная заключается въ ставлѣ городскихми и сельскими обывателями подводъ въ натурѣ. Платная повинность отправлялась при передвиженіи войскъ, этаповъ и транспортировъ бродягъ внѣ этапныхъ линій, а также при разъѣздахъ чиновъ нѣкоторыхъ вѣдомствъ, съ уплатою вознагражденія подводчикамъ: за войска изъ интендантскаго вѣдомства, а за этапы и бродягъ изъ транспортнаго, считая по двѣ копѣйки за версту и лошадь; чины же нѣкоторыхъ вѣдомствъ уплачиваютъ за обывательскія подводы почтовые прогоны, имѣя право требовать поставки таковыхъ лишь въ тѣхъ мѣстностяхъ, гдѣ нѣтъ почтовыхъ лошадей. Бесплатныя обывательскія подводы вимались: при служебныхъ разъѣздахъ чиновъ, до введенія новой судебной реформы, судебными чиновниками, изслѣдованія причинъ внезапныхъ смертей, — нижними чинами жандармскаго вѣдомства для разъѣздовъ по дѣламъ службы, для немущихъ больныхъ при отпущеніи въ больницы и гминнымъ должностнымъ лицамъ, если имъ не назначенъ расходъ разъѣздныя деньги.

По собраннымъ свѣдѣніямъ, подводъ въ губерніи въ отчетномъ году доставлено: платныхъ 4,401 и бесплатныхъ 10,859. Число подводъ разсчитывается по уѣздамъ слѣдующимъ образомъ:

	Платныя	Бесплатныя
Велюнскій	160	1,406.
Калишскій	725	2,796.

	Платныя	Безплатныя
Кольскій	624	1,801.
Конинскій	164	1,201.
Ленчицкій	620	233.
Слупецкій	20	568.
Сѣрадскій	1,670	725.
Турекскій	468	2,129.

Итого . 4,401 10,859.

Сопоставляя эти данныя съ данными 1875 года, увидимъ, что въ отчетномъ году число платныхъ подводъ уменьшилось на 1,470, неплатныхъ же увеличилось болѣе, чѣмъ на тысячу.

Изъ выше приведенной вѣдомости видно, что число платныхъ подводъ распределено неравномѣрно между уѣздами. Это объясняется тѣмъ, что требованіе подводъ, главнымъ образомъ для передвиженія войскъ и пересылки арестантовъ, не во всѣхъ мѣстностяхъ губерніи одинаково, почему населеніе, расположенное вблизи трактовъ передвиженія, несетъ несравненно большую тяжесть въ отправленіи этой повинности, противъ жителей отдаленныхъ отъ трактовъ передвиженія.

Изъ числа неплатныхъ подводъ $\frac{3}{4}$ доставляется гминнымъ должностнымъ лицамъ, для разъѣздовъ по дѣламъ службы. Въ Ленчицкомъ и въ нѣкоторыхъ гминахъ Слупецкаго и Конинскаго уѣздовъ, гминныя должностныя лица, взамѣнъ пользованія подводами натурою, получаютъ разъѣздныя деньги.

Воинская повинность. На основаніи Высочайше утвержденного 1 Января 1874 года устава о воинской повинности, въ Калишской губерніи произведенъ былъ призывъ новобранцевъ, который имѣлъ слѣдующіе результаты:

Призыву къ исполненію воинской повинности подлежало:

а) по призывнымъ спискамъ	4,244.
б) по дополнительнымъ спискамъ А.	13.
в) по дополнительнымъ спискамъ Б.	976.

Исключено убывшихъ послѣ составленія призывныхъ списковъ 43.

Числилось по дополнительнымъ спискамъ Б. 15

Въ числѣ внесенныхъ въ призывные списки заключалось:

Имѣющихъ право на льготу по семейному положенію:

I-го разряда	696.
II-го „	715.
III-го „	98.

Итого . . 1,509.

Получило отсрочку:

По имущественному положенію	4.
Для окончанія образованія	11.
Для усыновленія законнымъ порядкомъ	3.

Итого . . . 18.

Освобождено отъ жребія, на основаніи 54 ст. устава	
Опредѣленъ возрастъ по наружному виду по 137 и 138 ст. устава	8
Изъ того числа дополнительно внесено въ призывные списки по 139 ст. устава	4
Всего вынутію жребія подлежало	4,24

При осмотрѣ и приѣмѣ освобождено отъ службы въ войскахъ:	
По недостаточному росту	6
По болѣзнямъ и тѣлеснымъ недостаткамъ	1,01
Вслѣдствіе одновременнаго призыва къ жребію двухъ родныхъ братьевъ по 50 ст. устава	

Итого . . . 1,08

Назначена отсрочка по невозмужалости	85
Для излеченія болѣзней	9
Вслѣдствіе нахожденія подъ слѣдствіемъ и судомъ	0
Отправлено въ лечебныя заведенія на испытаніе	10
Неявились по призыву	23

Итого . . . 1,30

По разверстѣ назначено было къ поступленію на службу . . . 1,22

Въ то число принято въ войска:

Изъ лицъ, внесенныхъ въ дополнительный списокъ А, подлежащихъ назначенію на службу безъ жребія:

на основаніи 158 ст. устава	2.
„ 217 „	1.
„ 218 „	1.

Итого . . . 4.

Изъ лицъ, внесенныхъ въ дополнительный списокъ Б, поступленіе коимъ въ войска было отсрочено:

На основаніи 44 ст. устава	22
Изъ лицъ, внесенныхъ въ призывные списки	95
1000 р. выкупныхъ свидѣтельствъ	

Всего принято . . 1.189

Въ числѣ принятыхъ въ войска находится:

Неимѣющихъ право на льготу по семейному положенію 1,11

*) Сорокъ человѣкъ недобора составляютъ евреи.

Имѣющихъ право на эту льготу III-го разряда	16
„ „ II-го „	51.
Итого	1,186.

Имѣющихъ право на сокращенные сроки службы:

По 3-му пункту 56 ст. устава	2.
„ 4-му „ „	3.

Неимѣющихъ права на сокращенные сроки по образованію

Умѣющихъ читать и писать или только читать	191.
Безграмотныхъ	990.

Итого 1,186.

Опредѣляя процентное отношеніе числа грамотныхъ къ общему числу принятыхъ новобранцевъ, получимъ 15,11%, или болѣе прошлогодняго 1,61%.

Подлежащихъ по приѣмѣ зачисленію въ запасъ:

На основаніи 63 ст. устава	6.
Способныхъ въ строевой службѣ	1,135.
„ „ нестроевой службѣ	51.

Итого 1,186.

По росту:

Въ 2 аршина 2¼ вершка	77.
„ 2 „ 3 „	225.
„ 2 „ 4 „	347.
„ 2 „ 5 „	309.
„ 2 „ 6 „	169.
„ 2 „ 7 „	51.
„ 2 „ 8 „	7.
„ 2 „ 9 „	1.

Итого 1,186.

По сословіямъ:

Дворянъ потомственныхъ и личныхъ	3.
Купцовъ	12.
Мѣщанъ и дѣховыхъ	169.
Крестьянъ всѣхъ наименованій	1,002.

Итого 1,186.

По происхожденію:

Поляковъ	977.
Нѣмцевъ	102.
Евреевъ	107.

Итого 1,186.

По вѣроисповѣданію :

Католиковъ	941.
Лютеранъ	138.
Евреевъ	107.

Итого . . 1,186.

Женатыхъ 17.

Изъ числа принятыхъ новобранцевъ:

отправлено изъ мѣстъ призыва въ лечебныя заведенія, на основаніи 23 ст. наставленія для руководства при освидѣтельствованіи тѣлосложенія и здоровья лицъ, призванныхъ къ исполненію воинской повинности	2
Отправлено съ мѣста призыва по назначенію въ войска	57
Распущено по домамъ, на основаніи 155 ст. устава	58

Итого . . 1,18

На основаніи 154 ст. устава:

Зачислено въ ратники ополченія	1,60
Освобождено отъ этого зачисленія по неспособности носить оружіе	5

Итого . . 1,65

О дѣйствіяхъ присутствій по воинской повинности въ теченіи отчетнаго года

- а) Сдѣлано представленій о возвращеніи съ дѣйствительной службы, по семейному положенію, на основаніи 49 ст. устава 2
- б) Выдано свидѣтельство о припискѣ къ призывнымъ участкамъ лицамъ, обязаннымъ, по ст. 97 устава, получать эти свидѣтельства 1

По свѣдѣніямъ, сообщеннымъ присутствіемъ, на основаніи 103 ст. устава, воинскими начальниками, поступило въ войска вольноопредѣляющимися

Перечисленныхъ на основаніи 119 и 120 статей устава изъ одного призывнаго участка въ другой 2

Принято на службу, на основаніи 151 ст. устава:

Подлежащихъ переосвидѣльствованію	
Находящихся въ лечебныхъ заведеніяхъ на испытаніи	26
Неявившихся по призыву	1

Итого . . 4

Принято на службу по дополнительному жеребью 1

Выдано свидѣтельство о явкѣ къ исполненію воинской повинности и сдѣлано отмѣтокъ о семъ на приписныхъ свидѣтельствахъ, на основаніи 160 и 161 ст. устава:

Объ освобожденіи отъ службы на всегда	59
о зачисленіи въ ополченіе	214
Временныхъ	1,07

Итого . . 3,81

Принято жалобъ:

Письменныхъ	126.
Словесныхъ	8.

Итого . . 134.

Изъ этого числа:

На неисправность въ призывныхъ спискахъ	35.
По назначенію льготъ	37.
По опредѣленію возраста по наружному виду	2.
По опредѣленію годности къ службѣ	60.

Итого . . 134

Изъ числа поданныхъ жалобъ, признано уважительными:

На неисправности въ призывныхъ спискахъ	3.
По назначенію льготъ	11.
По опредѣленію годности къ службѣ	5.

Итого . . 19

Перенесено жалобъ въ губернское по воинской повинности присутствіе 81

Число лицъ приговоренныхъ ко взысканіямъ за нарушеніе законовъ о воинской повинности:

По 213 ст. устава	12.
„ 214 „	5.
„ 217 „	1.

Итого . . 18.

О расходахъ по призыву и приему на службу и на содержаніе уездныхъ присутствій въ теченіи отчетнаго года.

Расходы казны по 164 ст. устава:

На путевое, квартирное и порціонное довольствіе военного члена, медика и военного приѣмщика	1,467 р.
На канцелярскіе и прочіе расходы, поименованные въ п. 3 означенной статьи	1,229 р.

Итого . . 2,706 р.

Расходы казны по 166, 167 и 168 ст. устава:

На канцелярскіе расходы	5,177 р. 15 в.
На наемъ помѣщеній для присутствій, а также на ихъ об- меблированіе, отопленіе и освѣщеніе	350 р. —

Итого . 5,527 р. 15 в.

III. Общественное благоустройство и благочиніе.

а) Казенныя и общественныя зданія.

Ремонтировка казенныхъ зданій производится изъ суммъ казны, или квартирныхъ и другихъ; общественныя же зданія ремонтируются на средства городовъ и тѣхъ обществъ, коимъ принадлежать.

Въ отчетномъ году произведены были слѣдующія постройки и ремонтныя работы на счетъ казенныхъ суммъ:

а) Капитальная перестройка зданія б. Калишскаго гражданскаго трибунала подѣ помѣщеніе Окружнаго Суда. Расходъ исчисленъ былъ на сумму 63,623 р. 92 к. Работы произведены подѣ наблюдениемъ особо назначеннаго комитета.

б) Продолжалась постройка заложеной въ 1875 году православной церкви въ гор. Калишѣ. Работы по постройкѣ этой церкви производятся по предписанію изъ Черниговской губерніи артелью рабочихъ-каменщиковъ, подѣ наблюдениемъ особаго комитета.

в) Въ Калишской слѣдственной тюрьмѣ произведены были слѣдующія работы: окраска стѣнъ, починки чугунныхъ воротъ, штукатурки, крыши тюремнаго зданія, кухоннаго очага, водопроводной машины и люковъ отводной канализации. Построены были переплеты для камеръ и вставлены стекла въ окна. Кроме того произведена ремонтныя—примыкающаго къ тюрьмѣ зданія, застроеннаго б. Калишскимъ исправительнымъ судомъ, а съ 1 Юля предназначена на постройку подѣ помѣщеніе сѣзда мировыхъ судей 1-го округа Калишской губерніи. Расходъ на эти работы исчисленъ въ 2,662 р. 9 к.

г) Въ Сѣрадзкой уголовной тюрьмѣ передѣланы старыя и построены новыя печи на сумму 592 р. 7 к.

д) Произведена капитальная починка Ленчицкой слѣдственной тюрьмы. Построена каменная баня при этой тюрьмѣ; на эти работы изъ суммъ казны израсходовано 12,716 р. 53 к.

е) Окончена починка и перестройка больницы св. Троицы въ г. Калишѣ.

ж) Ассигновано Министерствомъ Внутреннихъ Дѣлъ на ремонтныя работы вѣвѣвскаго монастыря въ Велюнѣ 1,008 р. 9½ к.

з) Окончена починка коллегіатскаго костела въ гор. Калишѣ. На постройку эту ассигновано Министерствомъ 2,627 р. 72 к.

и) Ассигнована ктиторская часть 1,114 р. 86 к. на покрытие части расхода по постройкѣ башни на костелѣ св. Николая въ гор. Калишѣ.

і) Израсходовано на устройство подѣ слѣдственныхъ арестовъ 989 р. 71 к.

Кромѣ того въ 1876 году производились слѣдующія постройки на счетъ общественныхъ суммъ:

а) Окончена постройка башни на приходском костелѣ св. Николая въ гор. Калишѣ. Постройка обошлась въ 11,148 р. 66 к. Сумма эта покрыта была въ $\frac{1}{10}$ частяхъ добровольными пожертвованіями и складками и $\frac{1}{10}$ ктиторскою частью.

б) Въ приходѣ Витоня, Ленчицкаго уѣзда, построенъ деревянный домъ для настоятеля прихода. Постройка обошлась въ 1,900 р., собранныхъ по раскладамъ съ прихожанъ.

в) Начата капитальная ремонтровка Ленчицкой больницы на счетъ добровольныхъ пожертвованій и сдѣлано представленіе объ ассигнованіи изъ городской кассы недостающей суммы 5583 р. 40 к.

г) Окончена постройка костела въ дер. Валихновы, Велюнскаго уѣзда.

д) Въ посадѣ Прашкахъ, Велюнскаго уѣзда, продолжалась постройка, на счетъ общественныхъ суммъ, новаго костела.

Число казенныхъ и общественныхъ зданій въ отчетномъ году не измѣнилось. Въ нѣкоторыхъ изъ нихъ произведены были обычныя незначительныя ремонтровки.

Дороги, мосты и переправы.

Въ Калишской губерніи существуетъ четыре рода общественныхъ дорогъ: а) государственныя шоссеяныя дороги, содержимыя на счетъ казны, состоятъ въ вѣдѣніи XI округа путей сообщенія; б) губернскія I-го разряда, содержимыя на счетъ губернскаго дорожнаго сбора; в) губернскія 2-го разряда, содержимыя на счетъ гминъ и г) проселочныя дороги 3-го разряда, на средства сельскихъ обществъ и владѣльцевъ земель, къ коимъ эти дороги прилегаютъ.

Государственное шоссе пролегаетъ по Калишской губерніи на протяженіи 196 $\frac{1}{2}$ верстъ.

По свѣдѣніямъ, сообщеннымъ XI округомъ путей сообщенія, въ отчетномъ году произведены были работы по ремонтровкѣ и капитальному исправленію шоссе. Расходъ по ремонту шоссе выражается слѣдующими данными.

Наименованіе расхода	На Калишскомъ		На Познанскомъ		На Фабрично-Лодзинск.		ИТОГО	
	Руб.	Коп.	Руб.	Коп.	Руб.	Коп.	Руб.	Коп.
На наемъ рабочихъ	2,760	30	2,796	5	2,986	50	8,542	85
„ матеріалы	382	62 $\frac{1}{2}$	595	57 $\frac{1}{2}$	632	50	1,610	70
„ исправленіе инструментовъ	80	40	48	15	67	71	196	26
„ издержки промѣровъ толщины слоя	45	42	26	8	—	—	71	50
„ плату дорожнымъ сторожамъ	2,800	—	590	—	1,633	30	5,073	30
Стоимость разсыпки ремонт. щиб.	908	97	534	40	583	61 $\frac{1}{2}$	2,026	98 $\frac{1}{2}$
Стоимость ремонтнаго щ. бия	15,823	45 $\frac{1}{2}$	8,717	79 $\frac{1}{2}$	22,702	1 $\frac{3}{4}$	47,243	26 $\frac{3}{4}$
Итого	22,801	17	13,308	5	28,655	64 $\frac{1}{4}$	64,764	86 $\frac{1}{4}$

Къ числу капитальныхъ работъ, произведенныхъ въ отчетномъ году слѣдуетъ отнести разсыпку щебня для утолщенія шоссе, углубленіе боковыхъ и водоотводныхъ каналовъ и вымощеніе обочинъ шоссе.

Щебня разсыпано: 1,651½ кубическихъ сажень, на пространствѣ 64 версты Калишскаго шоссе, 467 куб. саж., на пространствѣ 39 версты Позенскаго шоссе и 1,057 ½ куб. саж. на пространствѣ 47-ми версты Фабрично-Лодзинскаго шоссе, всего 3,176½ куб. саж. на 150 верстномъ пространствѣ.

Стоимость щебня вмѣстѣ съ издержками разсыпки равняется 88,785 54¼ к.

На углубленіе боковыхъ и водоотводныхъ каналовъ на Калишскомъ и Фабричномъ шоссе израсходовано 5,306 р. 89 к., вымощеніе же обочинъ на Позенскомъ шоссе обошлось въ 5,343 р. 99¼ к.

Къ началу 1876 года протяженіе всѣхъ дорогъ 1-го разряда составило 616 верстъ 100 сажень, изъ нихъ шоссированныхъ 471 верста 1 сажень. В теченіи отчетнаго года шоссировано 9 верстъ 311 сажень, итого съ концемъ отчетнаго года, изъ общаго числа 616 верстъ 100 сажень дорогъ 1-го разряда шоссированныхъ дорогъ состоитъ 480 верстъ 312 сажень.

Цѣнность кубической сажени камня и щебня выражается для каждаго уѣзда слѣдующими данными:

У Ѣ З Д Ы	Камня		Щебня	
	Руб.	Коп.	Руб.	Коп.
Кольскій	10	—	18	—
Слупецкій	27	50	36	50
Конинскій	11	—	18	70
Турекскій	9	9	15	30
Калишскій	21	17½	30	37½
Сѣрадзскій	17	50	26	12½
Велюнскій	20	—	28	—
Лепчавцкій	13	50	20	50

Протяженіе гминныхъ и проселочныхъ дорогъ въ отчетномъ году не увеличилось.

На исправленіе гминныхъ дорогъ отбывалась натуральная шарварковальная повинность, простиравшаяся, по собраннымъ свѣдѣніямъ, въ размѣрѣ 47,849 ½ шихъ дней и 18,827 конныхъ, т. е. болѣе, нежели въ 1875 году, 5,321 ½ шихъ днями и 1,989 конными. Увеличеніе это объясняется тѣмъ, что въ отчетномъ году, въ виду ожиданій призыва нижнихъ чиновъ зачисла на дѣйствительную службу, въ виду ожиданій призыва нижнихъ чиновъ зачисла на дѣйствительную службу.

ную службу, губернской администраціею предписано было принять энергическія мѣры въ исправленію путей сообщенія, находящихся въ вѣдѣніи административныхъ властей.

Значительное число рѣкъ и рѣчекъ, перерѣзывающихъ площадь Калишской губерніи, заставляетъ содержать весьма большое количество мостовъ и мостиковъ на дорогахъ всѣхъ 4-хъ разрядовъ.

По свѣдѣніямъ, доставленнымъ XI округомъ путей сообщенія, на государственныхъ шоссеиныхъ дорогахъ, проходящихъ по губерніи находится 139 мостовъ изъ которыхъ самый длинный около города Коло, на рѣкѣ Вартѣ, простирается почти на 77 сажней. Въ числѣ этихъ мостовъ имѣется 9 тарифныхъ, за проѣздъ которыхъ взимается плата по установленной таксѣ.

Сбора съ этихъ мостовъ поступило въ отчетномъ году:

Съ 3-хъ мостовъ на Калишскомъ шоссе . .	3,100 р. — к.
„ „ „ Познанскомъ „ . .	3,270 р. — к.
„ „ „ Фабричномъ „ . .	1,875 р. 69 к.

Итого . . 8,245 р. 69 к.

На исправленіе мостовъ на государственныхъ шоссеиныхъ дорогахъ въ Калишской губерніи въ отчетномъ году израсходовано 10,672 р. 37½ к.

На перворазрядныхъ губернскихъ дорогахъ, по собраннымъ свѣдѣніямъ, насчитывается 557 мостовъ, на починку которыхъ издержано въ отчетномъ году 7,107 р. 32½ к. На гминныхъ дорогахъ находится 1,209 мостовъ, а на проселочныхъ 2,515. На починку и перестройку мостовъ, находящихся на гминныхъ и проселочныхъ дорогахъ, израсходовано въ отчетномъ году, кромѣ употребленнаго шварка, 5,489 р. 14½ к., не считая расходовъ, понесенныхъ нѣкоторыми частными владѣльцами. Въ отчетномъ году произведена была постройка 102 мостовъ на гминныхъ дорогахъ, на что израсходовано 2,252 р. 32½ к.

Въ Калишской губерніи существуетъ всего только 9 перевозовъ, изъ коихъ 6 на рѣкѣ Вартѣ, 2 на рѣкѣ Неръ и 1 на озерѣ Гошло.

в) Почты.

Въ составѣ почтовыхъ учреждений и трагтовъ губерніи въ отчетномъ году перемѣнъ не произошло.

Изъ свѣдѣній, доставленныхъ управляющимъ почтовою частью въ Петроковской, Калишской и Кѣлецкой губерніяхъ, видно, что въ губерніи находится всѣхъ почтовыхъ мѣстъ 38, изъ нихъ: 1 губернская почтовая контора, 1 пограничная, 5 уѣздныхъ, 3 почтовыхъ отдѣленій съ приѣмомъ и выдачею всякаго рода корреспонденцій.

г) Народная нравственность.

(Вѣдомость № 5)

Послѣ введенія новой судебной реформы въ губерніяхъ здѣшняго края, всѣ дѣла упраздненныхъ судебныхъ учреждений, а между прочими и б. исправительныхъ судовъ въ гг. Калишѣ, Ленчицѣ и Петроковѣ, переданы въ центральный ар-

хивъ въ Варшавѣ. Прокуроръ Варшавскаго окружнаго суда, отъ котораго требованы были свѣдѣнія о числѣ и родѣ преступлений за первое полугодіе отчетнаго года, увѣдомилъ, что центральный архивъ не приведенъ еще въ порядокъ, вслѣдствіе того не представляется возможности сообщить эти свѣдѣнія; поэтому въ настоящемъ отчетѣ помѣщаются только свѣдѣнія о числѣ и родѣ преступлений за второе полугодіе 1876 года, доставленные Прокуроромъ Калишскаго окружнаго суда.

д) Тюрьмы, рабочіе дома, аресты, этапы и арестанты.

Въ Калишской губерніи существуютъ слѣдующія тюрьмы:

Калишская слѣдственная, устроенная по системѣ одиночнаго заключенія 240 человѣкъ;

Ленчицкая слѣдственная, съ находящеюся при оной прядильнею льна, помѣщается въ одномъ обширномъ зданіи, приспособленномъ для помѣщенія 1500 человѣкъ, и

Сѣрадзская уголовная тюрьма помѣщается въ нѣсколькихъ отдѣльныхъ строеніяхъ, между которыми находится 3 каменные дома. Въ одномъ изъ нихъ помѣщаются заключенные мужчины, въ другомъ женщины и женскій лазаретъ, третье зданіе занято для рабочаго дома при тюрьмѣ, а также для помѣщенія мужскаго лазарета. Первый домъ, по кубическому содержанію воздуха устроенъ на 234 человѣка, второй на 48 человѣкъ, а третій на 64 человѣка.

Свѣдѣнія о числѣ заключенныхъ въ каждой изъ 3-хъ тюремъ помѣщаются въ слѣдующей таблицѣ:

Наименованіе мѣстъ заключенія	Состояло къ 1-му Января 1875 года			Въ 1876 году						Состоятъ къ 1-му Января 1877 года				
				Прибыло			Убыло							
	м.	п.	ж.	п.	Об. пола	м.	п.	ж.	п.	м.	п.	ж.	п.	Об. пола
Калишская слѣдственная . .	198	33	231	532	120	525	118	205	35	240				
Ленчицкая слѣдственная . .	136	31	167	205	48	273	61	68	18	86				
Сѣрадзская уголовная . . .	103	39	142	295	54	271	60	127	33	160				
Итого	437	103	640	1032	222	1069	239	400	86	486				

Сравнивая приведенныя данныя съ подобными же данными за 1875 годъ оказывается, что въ отчетномъ году осталось къ концу года менѣе: мужчинъ 17-ю, женщинъ 17-ю, итого менѣе 54 человѣками.

Самое большое число заключенныхъ одновременно находилось: въ Калишской тюрьмѣ въ Декабрѣ мѣсяцѣ (242 д.)
 „ Ленчицкой „ Апрѣлѣ „ (173 д.)
 „ Сѣрадзской „ Юнѣ „ (180 д.)

Самое же меньшее число заключенных находилось:

в Калишской тюрьмѣ	въ Августѣ мѣсяцѣ	(160 д.)
„ Ленчицкой „	Декабрѣ „	(86 д.)
„ Сѣрадзской „	Апрѣлѣ „	(105 д.)

Изъ этихъ данныхъ видно, что въ отчетномъ году въ одной лишь Калишской тюрьмѣ было двумя заключенными болѣе, нежели положено по штату, въ остальныхъ же тюрьмахъ, максимумъ заключенныхъ одновременно было ниже числа, положеннаго по штату.

Число выбывшихъ осужденныхъ арестантовъ въ отчетномъ году выражается слѣдующими данными:

В ы б ы л о	Изъ Калишской тюрьмы	Изъ Ленчицкой тюрьмы	Изъ Сѣрадзской тюрьмы	ВСЕГО
Въ каторгу и на поселеніе	9	2	2	13
Въ другія мѣста заключенія	79	49	60	188
На свободу	550	278	258	1,086
Умерло	5	5	11	21
Итого	643	334	331	1,308

Изъ этихъ данныхъ видно, что въ отчетномъ году изъ числа выбывшихъ отправлено: въ каторжныя работы и на поселеніе 1%, въ другія мѣста заключенія 14,3% и на свободу 83,1%, умерло 1,6%.

По собраннымъ изъ всѣхъ трехъ тюремъ свѣдѣніямъ оказывается, что въ отчетномъ году содержалось осужденныхъ преступниковъ въ Калишской тюрьмѣ 561, въ Ленчицкой 278 и въ Сѣрадзской 389, а всего 1,228 душъ, въ томъ числѣ мужчинъ 987 и женщинъ 241.

Числившіеся осужденными распредѣлялись по вѣроисповѣданіямъ слѣдующимъ образомъ:

	мужск. п.	женск. п.	Итого.
Православныхъ	19	1	20.
Католиковъ	679	196	875.
Протестантовъ	148	32	180.
Евреевъ	141	12	153.
Итого	987	241	1,228.

Эти данныя показываютъ, что на 100 душъ осужденныхъ приходилось среднимъ числомъ 71,2 католиковъ, 14,7 протестантовъ, 12,5 евреевъ и 1,6 православныхъ

Распредѣляя число осужденныхъ по сословіямъ, получимъ:

	обоего пола
Чиновниковъ	9.
Городскихъ жителей	287.
Крестьянъ земельныхъ	289.
Крестьянъ безземельныхъ	540.
Ремесленниковъ	58.
Бродягъ	45.

Итого . . . 1,228.

Эти данныя указываютъ, что главный контингентъ осужденныхъ составляютъ безземельные крестьяне, а за тѣмъ крестьяне, владѣющіе землею и горожане, значительная часть которыхъ должна быть отнесена къ безземельнымъ.

Большая часть заключенныхъ содержалась въ тюрьмахъ за кражу, за тѣ же за контрабанду, грабежъ, дѣтубійство, и прочія преступленія.

Продовольствіе арестантовъ производилось, по примѣру прошлыхъ лѣтъ, подряда съ платою за сугочную порцію одного арестанта въ Калишской тюрьмѣ по 10,64 к., Ленчицкой по 11 к., Сѣрадзской по 9,95 к.

Со всѣми прочими расходами—содержаніе арестантовъ въ отчетномъ году обошлось:

Въ Калишской тюрьмѣ	11,202 р. 76 к.
„ Ленчицкой „	5,455 р. 13¼ к.
„ Сѣрадзской „	7,004 р. 65 к.

Итого . 23,662 р. 54 к.

Въ отчетномъ году никакихъ эпидемическихъ болѣзней между арестантами не проявлялось.

По собраннымъ свѣдѣніямъ, движеніе больныхъ въ тюремныхъ лазаретахъ выражается слѣдующими данными:

	Состояло къ 1 Января 1876 г.	Въ 1876 году			Состояло къ 1 Января 1877 г.
		Прибыло	Выздоровѣло	Умерло	
Въ Калишской	5	126	123	5	3
„ Ленчицкой	4	30	28	5	1
„ Сѣрадзской	13	170	158	11	14
Итого	22	426	309	21	18

При Ленчицкой тюрьмѣ находится тюремная прядильня, на которой въ теченіи отчетнаго года приготовлено пряжи 2,845 талекъ *), стоимости

*) Каждая тальва заключаетъ въ себѣ 800 нитей, каждая нить длиною 3 аршина на 4 вершка.

700 р.; за работу эту уплачено арестантамъ 78 р. 19 к. Плата за работу опредѣляется слѣдующая: за тальку льняной пряжи 3 к., пачесной $1\frac{1}{2}$ к., рѣдинной $1\frac{1}{2}$ к.

При Сѣрадзкой тюрьмѣ находится прядильня и ткацкая. Въ теченіи отчетнаго года арестантами этой тюрьмы изготовлено 500 талець льняной пряжи, 2,396 пачесной и 453 тальки рѣдинной, а также выдѣлано холста льнянаго 3,089 аршинъ 1 верш., пачеснаго 6.990 арш. 15 верш. и рѣдиннаго 3,547 арш. 4 верш. Арестанты занимались пряжею льна 11,013 дней и выдѣлкою холста 12,182 дня. За работу установлена въ тюрьмѣ слѣдующая плата:

за пряжу 1-го фунта льна . . .	15 к.
„ „ пачесокъ . . .	5 к.
„ „ пакли . . .	$2\frac{1}{2}$ к.
за выдѣлку 1 ар. льнянаго холста . . .	2 к.
„ „ паческоваго „ . . .	1 к.
„ „ рѣдиннаго „ . . .	$\frac{3}{4}$ к.

Стоимость пряжи составляла 289 р. 33 к., а стоимость холста 3,911 р. 20 к. Куплено льна на 746 р. 10 к.

До 1-го Юля 1876 года, т. е. до введенія новой судебной реформы въ здѣшнемъ краѣ, при каждомъ изъ бывшихъ мировыхъ судовъ находился особый detenціонный арестъ, за исключеніемъ судовъ въ Калишѣ, Сѣрадзѣ и Ленчицѣ гдѣ арестованные этими судами содержались въ тюрьмахъ.

Такимъ образомъ въ Калишской губерніи имѣлось 6 detenціонныхъ арестовъ: въ гор. Конинѣ, въ гор. Велонѣ, въ пос. Пыздрахъ, Слуецкаго уѣзда, въ гор. Вартѣ, Турекскаго уѣзда и въ пос. Шадекѣ, Сѣрадзкаго уѣзда. Кромѣ того находились полицейскія аресты при городскихъ магистратахъ и гминныя, при гминныхъ управленіяхъ. Съ введеніемъ же новой судебной реформы, detenціонные аресты въ гор. Вартѣ и посадахъ Пыздрахъ и Шадекѣ закрыты, а въ мѣстахъ нахожденія новыхъ судебныхъ учрежденій устроены подслѣдственные, мировые и гминные аресты.

Въ теченіи 1876 года въ упомянутыхъ мѣстахъ заключенія содержалось 7,485 арестантовъ.

Арестантамъ, содержавшимся въ подслѣдственныхъ и мировыхъ арестахъ суточное кормовое довольствіе выдавалось изъ казенныхъ суммъ наличными деньгами въ размѣрѣ отъ 7 $\frac{1}{2}$ до 12 к. Арестанты этой категоріи, заключенные въ Калишской, Сѣрадзкой и Ленчицкой тюрьмахъ, продовольствовались вмѣстѣ съ прочими арестованными.

До разрѣшенія вопроса законодательнымъ порядкомъ о томъ, на какія суммы слѣдуетъ продовольствовать лицъ подвергаемыхъ аресту по приговорамъ гминныхъ судей, въ отчетномъ году сдѣлано было распоряженіе, чтобы арестанты этой категоріи пользовались продовольствіемъ на счетъ гминныхъ штрафныхъ суммъ.

Въ губерніи устроено 8 этапныхъ станцій: въ дер. Цековѣ, Калишскаго уѣзда, въ гор. Турекѣ, въ гор. Колѣ, въ пос. Клодава, Кольскаго уѣзда, въ г. Блашкахъ, Калишскаго уѣзда, въ гор. Сѣрадзѣ и въ гор. Ленчицѣ.

е) Пожары.
(Въ домостъ № 6).

Всѣхъ случаевъ пожаровъ, въ теченіи 1876 года, какъ это видно изъ положенной вѣдомости № 6, было въ городахъ 14 и въ посадахъ и селеніяхъ всего 218, т. е. болѣе, нежели въ предшествовавшемъ году 21. Всѣ эти пожары истребили 639 дворовъ, стоимостью 142,460 р. Опредѣляя размѣры убытковъ отдѣльно для городовъ и деревень, оказывается, что каждый городской пожаръ въ среднемъ выводѣ причинилъ убытка 1,883 р., а деревенскій 569 р.

Число случаевъ пожаровъ распредѣляется по временамъ года слѣдующимъ образомъ:

	въ городахъ	сел. и пос.	Итого.
въ зимніе мѣсяцы . . .	4	55	59.
„ весенніе „ . . .	5	55	60.
„ лѣтніе „ . . .	4	53	57.
„ осенніе „ . . .	1	41	42.

Изъ общаго числа случаевъ, какъ оказалось по произведеннымъ разслѣдованіямъ, произошло пожаровъ: отъ молніи 12, отъ дурнаго устройства печей и трубъ 35, отъ неосторожности 36, отъ поджога 32 и отъ другихъ причинъ 10.

Изъ сего видно, что значительное число пожарныхъ случаевъ относится къ разряду пожаровъ, происшедшихъ отъ неизвѣстныхъ причинъ, не раскрытыхъ производившимися разслѣдованіями. Не смотря на обнаруженныя причины пожаровъ, можно допустить съ вѣроятностью, что значительная часть ихъ должна быть приписана неосторожному обращенію съ огнемъ.

Изъ числа бывшихъ пожаровъ, по своему дѣйствию и по количеству причиненныхъ убытковъ, обращаютъ на себя вниманіе слѣдующіе пожары: въ г. Блашкахъ, Калишскаго уѣзда, сгорѣло 14 жилыхъ домовъ и 36 хозяйственныхъ строеній, застрахованныхъ въ 15,064 р. Кромѣ того въ незастрахованномъ движимомъ имуществѣ жители понесли убытка 15,200 р.

Въ посадѣ Ивановицахъ, того же уѣзда, пожаромъ, происшедшимъ отъ неизвѣстной причины, истреблены 26 жилыхъ домовъ, 34 хозяйственныхъ строеній и еврейская синагога; убытковъ исчислено 14,453 р.

Въ деревнѣ Цѣня, Калишскаго уѣзда, сгорѣли хлѣбной сарай и амбаръ также находившіяся въ нихъ зерновой хлѣбъ. Сгорѣвшія строенія застрахованы были въ 2,310 р., а хлѣбъ въ 7,500 р.

Въ посадѣ Скульскѣ, Слупецкаго уѣзда, отъ пожаровъ, бывшихъ 18 Мая и 1 Августа сгорѣло 49 дворовъ. Жители понесли убытка въ застрахованномъ имуществѣ 28,182 р.

Въ деревняхъ Бонтковъ и Сребрна, Ленчицкаго уѣзда, сгорѣли 11 строеній, застрахованныя въ губернскомъ взаимномъ страхованіи на 8,050 р. Кромѣ того жители понесли убытка въ незастрахованномъ движимомъ и недвижимомъ имуществѣ 5,000 р.

Для обезпеченія населенія отъ пожаровъ, въ началѣ лѣта были учреждены, по распоряженію губернской власти въ городахъ, посадахъ и въ деревняхъ ночные обходы обывателей. Такого рода ночные обходы, находившіеся подъ наблюденіемъ сельскихъ властей и земской стражи, продолжались въ теченіи лѣта и осени.

Обязанность тушенія пожаровъ возложена на мѣстныхъ жителей, которые въ городахъ пользуются имѣющимися городскими пожарными трубами, бочками и другими инструментами, въ посадахъ же посадскими; въ деревняхъ, гдѣ общественныхъ пожарныхъ трубъ не имѣется вовсе, крестьяне при тушеніи пожаровъ обходятся ведрами, бобрами и топорами, съ которыми они обязаны являться на пожары. Впрочемъ, хотя въ городахъ Калишской губерніи и имѣются собственные пожарные инструменты въ достаточномъ количествѣ и надлежащаго качества, но по недостатку въ большинствѣ изъ нихъ правильно организованной стражи, инструменты составляютъ слабое обезпеченіе отъ огня.

Въ четырехъ городахъ Калишской губерніи: Калишѣ, Конинѣ, Турекѣ и Ленчицѣ существуютъ особыя товарищества пожарной стражи, организованныя изъ обывателей сихъ городовъ по добровольному ихъ соглашенію.

ж) Различныя происшествія и природныя бѣдствія.

Вслѣдствіе быстраго таянія снѣговъ, 10 Февраля началось чрезмѣрное разлитіе рѣкъ Варты и Прсны. Мѣстности въ Кольскомъ, Турекскомъ и Калишскомъ уѣздахъ, лежація по теченію этихъ рѣкъ, залиты были водою, многія деревни были затоплены; въ Турекскомъ уѣздѣ подверглось значительной порчѣ губернское шоссе, ѣзда по которому временно была прекращена; разливомъ рѣки Прсны въ гор. Калишѣ испорчены были въ многихъ мѣстахъ насыпи, окаймляющія берега, залиты подвалы въ нѣкоторыхъ домахъ и поврежденъ газовый заводъ. По собраннымъ свѣдѣніямъ, жители Кольскаго уѣзда понесли убытка отъ наводненія въ затопленныхъ озимыхъ посѣвахъ на 42,585 р.

Особенно же гибельною по своимъ послѣдствіямъ была буря 17 Іюля, сопровождавшаяся сильнымъ градомъ и вѣтромъ. Буря эта причинила значительныя убытки. Градомъ выбиты были посѣвы, а вѣтромъ разрушены строенія въ Сѣрадскомъ и Велюнскомъ уѣздахъ.

По собраннымъ свѣдѣніямъ, убытки, причиненные этою бурей, простираются въ Сѣрадскомъ уѣздѣ до 306,463 р. и въ Велюнскомъ до 104,000 р., всего 410,463 р.

IV. Народное здравіе и общественное призрѣніе.

а) Врачи.

Медицинскою частью въ губерніи завѣдываетъ врачебное отдѣленіе губернскаго правленія, состоящее изъ медицинскаго инспектора, его помощника, фармацевтическаго ассессора и губернскаго ветеринара.

Въ отчетномъ году въ Калишской губерніи находилось лицъ медицинскаго вѣдомства, состоящихъ на гражданской службѣ 57, а именно:

Врачей	23.
Ветеринаровъ	3.
Фельдшеровъ	19.
Повивальныхъ бабокъ	11.

Итого 56.

Кромѣ того въ губерніи находилось вольнопрактикующихъ:

Врачей	39.
Дентистъ	1.
Ветеринаровъ	4.
Фельдшеровъ	98.
Повивальныхъ бабокъ	59.

Итого 201.

Такимъ образомъ, всѣхъ лицъ медицинскаго вѣдомства въ губерніи, за включеніемъ медицинскихъ чиновъ при отдѣльныхъ частяхъ расположенныхъ войскъ, состояло 257.

Аптекъ въ губерніи въ отчетномъ году было 35 и два склада съ аптекарскими матеріалами.

При аптекахъ состояло, кромѣ содержателей и управляющихъ:

Провизоровъ	6.
Аптекарскихъ помощниковъ	12.
Аптекарскихъ учениковъ	21.

Всего 39.

По отношенію къ общему числу жителей обоаго пола въ губерніи при дается:

Одинъ врачъ на	11,504 жителей.
Фельдшеръ на	6,097 „
Аптека на	20,382 „
Повивальная бабка	411 рожденій.

Распредѣленіе мѣстъ пребыванія врачей и расположенія аптекъ въ губерніи—равномѣрно, такъ что населеніе губерніи имѣетъ возможность всегда получить медицинское пособіе безъ замедленія.

Опредѣлить съ приближительною вѣроятностью число находившихся въ губерніи больныхъ весьма трудно, такъ какъ большая часть врачей не ведетъ точныхъ списковъ своимъ пациентамъ и вообще медицинская статистика въ этомъ отношеніи находится въ весьма неудовлетворительномъ состояніи.

По собраннымъ свѣдѣніямъ, число рецептовъ, поступившихъ во всѣ аптеки въ теченіи года доходило до 97,769, т. е. на каждую аптеку приходилось среднимъ числомъ въ годъ по 2,793 рецепта. При ревизіи въ отчетномъ году медицинскими чинами аптекъ никакихъ злоупотребленій не обнаружено.

Медицинскіе чины, независимо подаванія помощи больнымъ, имѣли въ отчетномъ году постоянное наблюденіе, совмѣстно съ полицейскими властями, за съѣстными припасами въ городахъ, принимали участіе въ освидѣтельствованіи скота, предназначеннаго на убой, производили судебно-медицинскія изслѣдованія, оспопрививаніе и осмотръ проституткокъ.

По собраннымъ свѣдѣніямъ, участіе медицинскихъ чиновъ въ судебно-медицинскихъ изслѣдованіяхъ выражается слѣдующими данными:

Произведено: вскрытіи мертвыхъ тѣлъ	129.
свидѣтельствованій беременности	27.
„ растлѣнія	5.
„ послѣ родового состоянія	4.
„ умалишенныхъ	10.
химическихъ изслѣдованій	214.

Кромѣ того служащими врачами въ теченіи года выдано по разнымъ случаямъ 1,110 медицинскихъ актовъ, въ томъ числѣ для жителей городовъ 492 акта и для жителей уѣздовъ 618.

Оспопрививаніемъ въ губерніи занимаются, какъ состоящіе на службѣ врачи и фельдшеры, такъ и вольнопрактикующіе. Для возможно успѣшнаго оспопрививанія, гминныя управленія сообщаютъ врачамъ свѣдѣнія о числѣ родившихся въ гминахъ, почему медицинскіе чины, выбравъ извѣстное время, поручаютъ управленіямъ собрать въ указанные пункты младенцевъ для привитія оспы.

Въ отчетномъ году привита оспа слѣдующему числу лицъ, отдѣльно для каждаго уѣзда:

Въ Велюжскомъ	2,535.
„ Калышскомъ	3,155.
„ Кольскомъ	2,575.
„ Конинскомъ	2,094.
„ Ленчицкомъ	2,712.
„ Слупецкомъ	1,834.
„ Сѣрадзскомъ	3,241.
„ Турекскомъ	3,400.

Итого . . 21,546.

т. е. болѣе, сравнительно съ числомъ душъ, показанныхъ въ обзорѣ за 1875 годъ, 265.

Для предохраненія жителей отъ зараженія сифилистическими болѣзнями, во всѣхъ городахъ губерніи производились еженедѣльные осмотры проститутокъ. По собраннымъ свѣдѣніямъ, при этихъ осмотрахъ обнаружено 135 случаевъ зараженія сифилисомъ.

б) Больницы.

Въ отчетномъ году состояло въ вѣдѣніи губернскаго и уѣздныхъ совѣтовъ общественнаго призрѣнія 7 больницъ для всякаго рода больныхъ, кромѣ умалишенныхъ, 7 богадѣлень или домовъ призрѣнія для престарѣлыхъ и увѣчныхъ и 3 дѣтскіе приюта. Такимъ образомъ число больницъ противъ 1875 года увеличилось вновь учрежденною и открытою съ разрѣшенія г. Министра Вѣренныхъ Дѣлъ въ 1876 году, городской больницею въ гор. Турекѣ.

Изъ числа означенныхъ благотворительныхъ заведеній въ гор. Калишѣ состоитъ четыре, именно: двѣ больницы, христіанская св. Троицы и еврейская богадѣля для призрѣнія старцевъ и увѣчныхъ и приютъ для приходскихъ дѣтей. Эти заведенія, согласно примѣчанію къ ст. 7 и ст. 30 Высочайше утвержденнаго 19 Іюня 1870 года положенія объ управленіи благотворительными заведеніями въ губерніяхъ Царства Польскаго, находятся въ непосредственномъ завѣдываніи губернскаго совѣта общественнаго призрѣнія, остальные изъ числа вышепоказанныхъ заведеній находятся въ завѣдываніи уѣздныхъ совѣтовъ, подъ надзоромъ губернскаго совѣта призрѣнія.

Главными средствами, обеспечивающими существованіе больницъ, попрежнему, служатъ: возвратъ лечебныхъ издержекъ, получаемыхъ ими съ больныхъ или, въ случаѣ ихъ несостоятельности съ городскихъ и сельскихъ обществъ, доходы съ больничныхъ имуществъ и капиталовъ и разнаго рода сборы и жертвованія, имѣющіе значеніе добровольныхъ подаваній.

Плата за леченіе и содержаніе больныхъ для больницъ въ Калишской губерніи утверждена на 1876 годъ въ слѣдующемъ размѣрѣ: для лицъ военнаго вѣдомства: съ нижнихъ чиновъ и членовъ ихъ семействъ 49% к. въ сутки съ человѣка и за похороны умершаго 1 р. 94% к., съ офицеровъ же въ двойномъ размѣрѣ. Что же касается лицъ гражданскаго вѣдомства, то размѣръ платы на 1876 годъ определенъ по 35 к. въ сутки съ человѣка и за погребеніе умершаго по 2 р.; пользующіеся въ отдѣльныхъ комнатахъ съ лучшими удобствами платятъ въ двойномъ размѣрѣ.

Такъ какъ на излеченіе поступаютъ въ больницы, большею частью, изъ рабочаго, недостаточно обеспеченнаго класса, поэтому взысканіе лечебныхъ издержекъ, по прежнему сопряжено съ большими затрудненіями и часто даетъ сложную переписку не только для понужденія въ возврату издержекъ и для розысковъ выписавшихся изъ больницы. Вслѣдствіе того, возвратъ лечебныхъ издержекъ, служащій главнымъ средствомъ существованія больницъ,

длается тѣмъ болѣе, что при обнаруженной несостоятельности должника, приходится обращаться възысканіе на гмипу или городское общество, къ которому онъ принадлежитъ, а нерѣдко и слагать недвижимки сего рода со счетовъ.

Для болѣе подробнаго ознакомленія съ состояніемъ и кругомъ дѣйствій благотворительныхъ заведеній, подвѣдомственныхъ губернскому совѣту общественнаго призрѣнія, необходимо изложить очеркъ каждаго изъ нихъ.

Больница св. Троицы въ Калишѣ помѣщается въ собственномъ двухэтажномъ каменномъ зданіи, капитальная ремонтровка котораго окончена въ отчетномъ году. При этомъ зданіи построена больничная часовня и помѣщеніе для пяти сестеръ милосердія, состоящихъ при больницѣ для ухода за больными.

Сказанная больница, устроенная на 75 штатныхъ кроватей, въ 1876 году приняла больныхъ обоого пола 1,096 душъ. Среднее число больныхъ въ сутки составляло 72,1; одинъ умершій въ больницѣ приходился на 15,0 душъ; среднее время пребыванія одного больного въ больницѣ продолжалось 24,0 дня. Содержаніе каждаго больного въ сутки обходилось 55,5 к.

Оборотъ суммъ на содержаніе больницы выражается слѣдующими данными:

поступило доходовъ	16,199 р. 81 $\frac{3}{4}$ к.
израсходовано	14,618 р. 7 $\frac{1}{2}$ к.

Осталось . . . 1,581 р. 74 $\frac{1}{4}$ к.

Кромѣ больничныхъ земель, дающихъ годичнаго дохода 637 р. 83 к., капиталъ этой больницы, хранящійся въ Польскомъ Банкѣ и обезпеченный ипотекою, составляетъ сумму 26,518 р. 28 $\frac{1}{2}$ к.

Калишская еврейская больница помѣщается въ собственномъ двухэтажномъ каменномъ домѣ, требующимъ впрочемъ значительной ремонтровки. Такъ какъ на ремонтровку эту въ распоряженіи губернскаго совѣта не имѣется потребныхъ средствъ, поэтому, съ разрѣшенія г. Министра Внутреннихъ Дѣлъ, открыта въ Калишской губерніи подписка для сбора добровольныхъ пожертвованій, которыми предполагается покрыть расходы на необходимыя починки, безъ пособія отъ казны. Въ больницѣ этой положено по штату содержать 26 кроватей. Въ отчетномъ году поступило въ сказанное заведеніе 333 больныхъ. Среднее число больныхъ въ сутки составляло 21,2 души. Одинъ умершій приходился на 30,2 душъ. Средняя продолжительность нахождения въ больницѣ каждаго больного составляла 23,2 сутокъ. Содержаніе каждаго больного въ сутки обходилось 52,0 к.

Оборотъ суммъ на содержаніе больницы выражается слѣдующими данными:

поступило дохода	3,996 р. 20 к.
израсходовано	3,888 р. 12 к.

Осталось . . . 108 р. 18 к.

Капиталъ больницы, хранящійся въ Банкѣ и обезпеченный по ипотецѣ, составляетъ 8,726 р 31 к., кромѣ того, больница владѣеть отдаваемымъ въ емъ домомъ, который требуетъ значительной починки.

Больница св. Духа въ Конинѣ. Въ отчетномъ году въ этой больницѣ, помѣщающейся въ собственномъ зданіи, къ которому, какъ объяснено было въ теченіи 1875 года пристроенъ новый флигель, произведена перестройка хозяйственныхъ строеній, а также построено помѣщеніе для храненія мѣтвыхъ тѣлъ до времени погребенія ихъ. Осталось только произвести въ которыхъ починки въ старомъ зданіи больницы, которыя уѣздный совѣтъ предполагаетъ исполнить въ 1877 году на добровольныя пожертвованія. Больница эта, устроенная на 40 штатныхъ кроватей, въ 1876 году приняла больныхъ 533 человека. Среднее число больныхъ въ сутки составляло 43,1 души. Одинъ умершій приходится на 11,3 душъ. Средняя продолжительность нахожденія въ больницѣ каждаго больного составляла 29,5 сутокъ. Судержаніе каждаго больного въ сутки обходилось 30,7 к.

Оборотъ суммъ по содержанію больницы выражается слѣдующими данными	
поступило дохода	6,104 р. 5 к.
израсходовано	4,850 р. ¼ к.
Осталось	1,254 р. 4¼ к.

Капиталъ больницы, хранящійся въ Польскомъ Банкѣ, составляетъ сумму 1,833 р. 73 к., кромѣ того, больница владѣеть четырьмя участками земли, приносящими въ годъ 39 р. 2 к. дохода.

Больница св. Николая въ Ленчицѣ помѣщается въ собственномъ каменномъ двухэтажномъ зданіи, которое хотя и было приведено въ удовлетворительное состояніе, однако въ виду гигиеническихъ и санитарныхъ условій оказалась настоятельная необходимость произвести капитальную перестройку зданія больницы съ пристройкою къ оному палаты для сифилитическихъ и чрезвычайно больныхъ, равно устройства особаго отдѣленія для евреевъ. По составленнымъ планамъ и смѣтамъ, потребная на сей предметъ сумма исчислена въ 5,583 р. 40 к. Такъ какъ больница эта содержится почти исключительно изъ суммъ, получаемыхъ за леченіе больныхъ и на счетъ всякаго рода добровольныхъ пожертвованій, поэтому губернской совѣтъ просилъ ходатайства г. Варшавскаго Генерала Губернатора объ ассигнованіи изъ капитала гор. Ленчицы необходимыхъ на ремонтъ больницы суммъ. До полученія разрѣшенія объ отчисленіи изъ городскихъ суммъ 5,583 р. 40 к., Ленчицкій уѣздный совѣтъ общественнаго призванія, въ виду неотложной надобности, приступилъ въ отчетномъ году къ ремонтнрвѣ зданія, на поступающія добровольныя пожертвованія. Въ старой зданной больницѣ, устроенной на 30 штатныхъ кроватей, въ отчетномъ 1876 году находилось 199 больныхъ. Среднимъ числомъ въ сутки состояло 18,2 души. Одинъ умершій приходился на 7,4 душъ. Средняя продолжительность нахожденія въ больницѣ каждаго больного составляла 33,6 сутокъ; дневное содержаніе больного обходилось въ 62,4 к.

Оборотъ суммъ по содержанію больницы былъ слѣдующій:

поступило дохода	5,835 р. 50 к.
израсходовано	4,182 р. 15 ½ к.

Осталось . . . 1,653 р. 34 ¼ к.

Ленцицкая больница владѣетъ только капиталомъ въ 3,700 р. хранящимся въ Польскомъ Банкѣ.

Больница св. Гософа въ Сѣрадзѣ помѣщается въ каменномъ двухэтажномъ домѣ, при которомъ имѣется деревянный флигель съ пристройками и фруктовый садъ съ огородомъ. Состояніе больницы въ санитарномъ и имущественномъ отношеніи осталось въ томъ же видѣ, въ какомъ оно было и въ 1875 году. По штату положено содержать въ оной 30 кроватей. Въ теченіи отчетнаго года въ сказанной больницѣ находилось 255 больныхъ. Среднимъ числомъ въ сутки состояло 17,4 больныхъ. Одинъ умершій приходился на 7,1 душу. Среднее время пребыванія въ больницѣ каждаго больного составляло 24,9 сутокъ; содержаніе одного больного обходилось 43,5 к. въ сутки.

Оборотъ суммъ по содержанію заведенія выражается слѣдующими данными:

поступило доходовъ	2,784 р. 2 ½ к.
израсходовано	2,769 р. 2 ¼ к.

Осталось . . . 15 р. — к.

Капиталъ больницы, хранящійся въ Польскомъ Банкѣ, составляетъ сумму 3,477 р. 30 к., процентъ съ котораго, а также лечебныя издержки и всякаго рода случайные доходы, служатъ единственнымъ источникомъ содержанія больницы.

Больница Всѣхъ Святыхъ въ Велюнѣ, устроена на 48-мъ штатныхъ кроватей. Она помѣщается въ собственномъ двухэтажномъ зданіи, находящемся въ удовлетворительномъ состояніи за исключеніемъ черепичной крыши на ономъ, на починку которой, составлена уже смѣта и приступлено къ перекладкѣ крыши. По средствамъ необходимымъ на содержаніе больницы, она обезпечена лучше другихъ больницъ въ губерніи. Въ отчетномъ году поступило въ эту больницу 663 больныхъ. Среднимъ числомъ въ сутки состояло больныхъ 42,6 душъ. Одинъ смертный случай приходился на 26,5 душъ; среднее время пребыванія въ больницѣ каждаго больного составляло 23,4 сутокъ; содержаніе больного въ сутки обходилось 34,7 к.

Оборотъ суммъ по содержанію больницы выражается слѣдующими данными:

поступило доходовъ	6,391 р. 81 к.
израсходовано	5,403 р. 26 ½ к.

Осталось . . . 988 р. 54 ¼ к.

Капиталъ больницы, хранящійся въ Польскомъ Банкѣ и обезпеченный ипотекою, составляетъ сумму 7,766 р. 29 ¼ к.; недвижимое же имущество, заклю-

чающееся въ пахатной землѣ, лугахъ, плацахъ и огородахъ, пространствомъ болѣе 80 морговъ, приносить въ годъ дохода отъ аренды 765 р. 78 к.

Больница св. Павла въ гор. Турекѣ, открытая въ отчетномъ году съ разрѣшенія г. Министра Внутреннихъ Дѣлъ, на 27 штатныхъ кроватей, помѣщается въ наемномъ домѣ, съ платою за оный по 275 р. въ годъ. Въ отчетномъ году въ эту больницу принято больныхъ обоюго пола 252 души. Среднимъ числомъ въ сутки состояло 21,1 больныхъ. Одинъ смертный случай приходился на 21,0 души. Среднее время пребыванія въ больницѣ одного больного составляло 30,5 сутокъ. Дневное содержаніе больного въ сутки равнялось 41,4 к.

Оборотъ суммъ по содержанію больницы выражается слѣдующими данными

поступило дохода	3,849 р. 90½ к.
израсходовано	3,189 р. 60¼ к.
Осталось	630 р. 30¼ к.

Существующія больницы обеспечиваются процентомъ отъ капитала 8,823 94 к., въ закладныхъ листахъ земскаго кредитнаго общества, лечебными издержками, взимаемыми за леченіе больныхъ и добровольными пожертвованіями жителей Туревскаго уѣзда, которые по особой подпискѣ обязались внести въ пользу оной ежегодно 348 р.

в) Эпидемія и эпизоотія.

Отчетный годъ долженъ быть отнесенъ къ самымъ благопріятнымъ, какъ въ отношеніи незначительной смертности вообще, такъ и въ отношеніи болѣзней. Хотя въ нѣкоторыхъ мѣстностяхъ проявлялась наклонность къ болѣзнямъ, какъ напр. зимою: къ катару дыхательныхъ и пищеварительныхъ органовъ, дифтерическому пораженію зѣва, кори, коклюшу и катаральнымъ горячкамъ; лѣтомъ: къ катаральнымъ и гастрическимъ горячкамъ, воспаленію дыхательныхъ органовъ и кори; лѣтомъ къ катарамъ пищеварительныхъ органовъ и осенью: къ катарамъ кишечника, скарлатинѣ и дифтериту, но всѣ эти болѣзни не принимали характера эпидеміи.

Въ теченіи отчетнаго года не было ни одного случая появленія чумы рогатомъ скотѣ. По собраннмъ свѣдѣніямъ, число заболѣвшихъ и павшихъ домашнихъ животныхъ отъ другихъ эпизоотическихъ болѣзней выражается слѣдующими данными:

1) Сибирская язва проявлялась во всѣхъ уѣздахъ губерніи. Отъ этой болѣзни пало:

рогатаго скота	102 штуки,
лошадей	2 „
овець	70 „

2) Сажъ на лошадяхъ проявлялся въ Кольскомъ и Сѣрадзскомъ уѣздахъ. Пало 5, убито 25 лошадей.

3) Оспа на овцах свирѣпствовала въ Кольскомъ и Турекскомъ уѣздахъ, а также проявлялась въ Конинскомъ, Слупецкомъ и Сьрадзскомъ уѣздахъ. Отъ этой болѣзни пало 2,667 штукъ овецъ и убито 23 штуки.

4) Въ нѣкоторыхъ мѣстностяхъ были случаи появленія бѣшенства; убито животныхъ, заболѣвшихъ этою болѣзною:

рогатаго скота	6	штукъ.
свиней	2	„
собакъ	43	„

Итого 51 штука.

г) Насильственные смертные случаи. Изъ прилагаемой при семъ вѣдомости № 7 видно, что въ отчетномъ году умерло отъ насильственной и случайной смерти 399 человекъ, въ томъ числѣ мужчинъ 271, женщинъ 128. Сравнивая это число съ общимъ числомъ душъ, умершихъ въ 1876 году, найдемъ, что на 100 смертныхъ случаевъ, приходится 2,4% жертвы насилія и неблагопріятныхъ случайностей.

(Вѣдомость № 7).

Изъ общаго числа смертныхъ случаевъ отъ насилія и случайностей составляютъ: жертвы смертоубійства 6,4%, самоубійства 6,5%, скоропостижно умершіе отъ болѣзней, пьянства и неизвѣстныхъ причинъ 31,1%, найденные мертвыми 5,1%, убитые громомъ 1,0%, задавленные и упавшіе съ высоты 10,2%, сгорѣвшіе и убитые на пожарахъ 3,5%, умершіе отъ угара 1,4%, замерзшіе 1,0%, утопившіеся 20,9%, и умершіе отъ другихъ случайностей 12,9%.

Изъ этого видно, что умершіе насильственною смертью составляютъ 49,1% смертныхъ случаевъ, а жертвы случайной смерти 50,9%.

Значительное число утопленниковъ, принадлежащихъ преимущественно къ дѣтскому возрасту, объясняется обиліемъ рѣкъ въ губерніи.

д) Богадѣльни и пріюты. Число богадѣленъ (7) и дѣтскихъ пріютовъ (3), состоящихъ въ вѣдѣніи совѣтовъ общественаго призрѣнія, не измѣнилось.

Такъ какъ хранящійся въ польскомъ банкѣ капиталъ на устройство христіанскаго дома призрѣнія въ гор. Домбе, Кольскаго уѣзда, возросъ до суммы 9,730 р. 56 ½ к., поэтому совѣтъ общественаго призрѣнія предположилъ въ отчетномъ году построить домъ подъ богадѣльню и открыть заведеніе на 10 кроватей. Предположеніе Совѣта утверждено было г. Управляющимъ Министерствомъ Внутреннихъ Дѣлъ и, по окончаніи постройки помѣщенія, домъ призрѣнія въ гор. Домбѣ будетъ открытъ.

Временно пріостановленное дѣйствіе дѣтскаго пріюта въ Велюнѣ, за неимѣніемъ помѣщенія, по укрѣпленіи права собственности на домъ и землю, купленные на добровольныя пожертвованія и ассигнованное казною пособіе въ 1874 и 1875 годахъ подъ это заведеніе, открыто съ 1 Іюля 1876 года.

Состояніе затѣмъ дѣйствующихъ въ 1876 году богадѣленъ и пріютовъ, ходящихся въ вѣдѣніи совѣтовъ общественаго призрѣнія, выражается слѣдующими данными:

Наименованіе богадѣленъ и дѣтскихъ пріютовъ	Число призрѣвавшихся обоего пола	Годовое содержаніе вообще		Пособіе отъ казны	Зapasный капиталъ въ Банкѣ и обезпеченный ипот.	
		Руб.	Коп.		Руб.	Коп.
Богадѣльни: Калишская . . .	48	2,452	4 1/2	100	3,896	43
Ленчицкая . . .	48	917	2 1/2	—	1,973	29 1/2
Сѣрадзская . . .	16	542	65	115	3,146	—
Слупецкая . . .	12	867	47	—	3,195	31 1/2
Кольская . . .	24	319	11 1/2	—	1,190	57 1/2
Турекская . . .	35	70	—	—	1,277	72 1/2
Вартская . . .	5	163	90	—	11,816	66 *)
Дѣтскіе пріюты: Калишскій .	133	1,898	67 1/2	250	7,104	77 1/2
Сѣрадзскій .	31	515	70	150	1,788	85
Велюнскій .	18	1,309	6 1/2	250	—	—
Итого . . .	370	9,055	64 1/2	865	35,389	62 1/2

Главныя средства содержанія богадѣленъ и пріютовъ составляютъ: случайные доходы отъ подааній, пожертвованія и сборы съ увеселеній. Кромѣ того вѣрный источникъ доходовъ даютъ проценты съ запасныхъ капиталовъ, помещенныхъ отъ казны, а также и аренды недвижимыхъ имуществъ. Дохода съ недвижимостей получено: Калишскою богадѣльнею 700 р., Ленчицкою 625 р., Сѣрадзскою 226 р., Слупецкою 519 р., Кольскою 106 р., Турекскою 22 р. и Вартскою 459 р.

Въ вѣдѣніи губернскаго совѣта состоитъ особый капиталъ въ размѣрѣ 4,189 р. 66 к., отчасти хранящійся въ Польскомъ банкѣ, а отчасти обезпеченный ипотечно, оставшійся отъ бывшаго въ гор. Калишѣ благотворительнаго общества. Проценты отъ сказаннаго капитала предназначены для раздачи неимущимъ жителямъ гор. Калиша и его окрестностей. Капиталъ этотъ въ отчетномъ году увеличился на 75 р., пожертвованными для бѣдныхъ гор. Калиша, помещенными Адама Лютостанскаго. Изъ полученныхъ губернскимъ совѣтомъ процентовъ отъ сказаннаго капитала, роздано въ теченіи года 66 лицамъ 343 р. 36 к., то есть, среднимъ числомъ по 5 р. 20 к. на всякаго.

Капиталы благотворительныхъ заведеній увеличились 4,750 р., которыми

Въ суммѣ 11,816 р. 66 к. заключается и сумма 3,944 р. 47 1/2 к., собираемая на устройство больницы въ Вартѣ.

Варшавскій Генераль-Губернаторъ, по соглашенію съ г. Министромъ внутреннихъ дѣлъ, предоставилъ губернскому совѣту общественнаго призрѣнія обратить, по усмотрѣнію, въ постоянные фонды тѣхъ богоугодныхъ заведеній, которыя болѣе другихъ нуждаются въ средствахъ къ содержанію. Сумма эта образовалась изъ слѣдующаго источника: Высочайшимъ повѣлѣніемъ, объявленнымъ въ отзывѣ б. Министра Статсъ-Секретаря Царства Польскаго отъ 22 Февраля (5 Марта) 1856 года за № 502, помѣщику Панкратьеву была разрѣшена изъ суммъ, состоящихъ въ непосредственномъ распоряженіи ЕГО ИМПЕРАТОРСКАГО ВЕЛИЧЕСТВА, ссуда въ 20,000 р. съ тѣмъ, чтобы поступающіе въ возмѣщеніе ея срочные платежи были обращаемы въ пользу благотворительныхъ заведеній. Изъ внесенныхъ помѣщикомъ Панкратьевымъ упомянутыхъ платежей, образовался капиталъ въ 33,128 р. 21 к. въ процентныхъ бумагахъ, изъ котораго назначено для благотворительныхъ заведеній Калишской губерніи 4,750 р. закладными листами земскаго кредитнаго общества и ликвидационными листами. Сумма эта губернскимъ совѣтомъ разпредѣлена на увеличеніе капиталовъ: Больницы св. Троицы въ Калишѣ 1,000 р., еврейской больницы 500 р., Конинской 500 р., Лепчицкой 1,200 р. и Сѣрадзской 500 р., равно Калишской богадѣльнѣ старцевъ 500 р. и дѣтскаго пріюта въ Калишѣ 550 р. Кромѣ того, умершій въ 1876 году житель города Калиша, Ксаверій Роговскій, духовнымъ завѣщаніемъ, составленнымъ 3 (15) Февраля 1875, года отказалъ на всегда изъ наличныхъ своихъ фондовъ, хранящихся депозитомъ въ Калишскомъ Комерческомъ домѣ, въ пользу благотворительныхъ завѣденій гор. Калиша 650 руб. изъ нихъ для больницы Св. Троицы въ Калишѣ 300 руб., для еврейской больницы 150 рублей и для католическаго дѣтскаго пріюта 200 съ тѣмъ, чтобы капиталъ этотъ переданъ былъ въ вѣдѣніе Губернскаго Совѣта и чтобы затѣмъ вся вышеупомянутая сумма съ процентами, замѣнена была въ закладные 5% листы земскаго кредитнаго общества, и получаемые съ оныхъ проценты отпускались на содержаніе означенныхъ заведеній. Пожертвованіе это принято губернскимъ совѣтомъ, но деньги еще не получены, такъ какъ вслѣдъ за симъ объявлена была несостоятельность Калишскаго комерческаго дома и обнаружены разнаго рода злоупотребленія, о чемъ нынѣ производится слѣдствіе.

Устроеныя въ отчетномъ году губернскимъ и уѣздными совѣтами общественнаго призрѣнія спектакли любителей, балы, концерты, а также въ нѣкоторыхъ городахъ, разрѣшенные г. Министромъ внутреннихъ дѣлъ фантовыя лотереи, равно сборы съ кружковъ и всякаго рода пожертвованія, принесли чистаго дохода благотворительнымъ заведеніямъ въ Калишѣ 2,446 р. 9 к. и состоящимъ въ губерніи 6,646 р. 37½ к., итого 9,092 р. 46¼ к. Въ суммѣ этой заключается 1,143 р. 49 к. штрафовъ, взысканныхъ въ пользу благотворительныхъ заведеній, за нарушеніе уставовъ о питейномъ сборѣ и другихъ, за вычетомъ которыхъ, чистый доходъ, поступившій въ пользу благотворительныхъ заведеній отъ увеселеній и пожертвованій, составляетъ 7,948 р. 97 к.

Число и положеніе 29 богадѣленъ, находящихся, на основаніи Высочайшаго указа 19 Юня 1870 года, въ завѣдываніи гминныхъ управленій, въ теченіи от-

четнаго года не измѣнились. Большинство изъ этихъ заведеній по ситѣ вполнѣ въ частный характеръ, такъ какъ средства существованія ихъ зачисляются отъ частныхъ лицъ, обязанныхъ учредителями богадѣленъ выдавать опредѣленное пособіе.

Кромѣ дѣтскихъ пріютовъ, состоящихъ въ вѣдѣніи губернскаго совѣта общественнаго призрѣнія, въ Калишѣ существуетъ пріютъ для дѣтей православнаго исповѣданія, находящійся въ вѣдѣніи мѣстнаго православнаго приходскаго попечительства.

Къ 1-му Января 1877 года въ пріютѣ состояло:

мальчиковъ	8.
дѣвочекъ	10.

Итого . . . 18.

Призрѣваемые въ пріютѣ дѣти воспитываются, или въ мѣстныхъ гимназіяхъ или въ начальномъ православномъ училищѣ.

Матеріальное состояніе пріюта выражается слѣдующими данными:

въ теченіи отчетнаго года поступило на приходъ	3,418 р. 30
израсходовано	1,803 р. 65

Въ остаткѣ . . 1,614 р. 65

Изъ остатка этого приобретено одинадцать 5% закладныхъ листовъ въ землемѣрн. кредитнаго общества на сумму 1,028 р. 3 к., остальные же 586 р. 62 к. хранятся въ наличности.

V. Народное просвѣщеніе.

а) Учебныя заведенія.

(Вѣдомость № 8).

Всѣхъ учебныхъ заведеній въ Калишской губерніи состояло къ 1 Января 1877 года 422, въ томъ числѣ въ городахъ 71 и въ уѣздахъ 351.

По своему наименованію заведенія распредѣляются слѣдующимъ образомъ:

Мужская гимназія	1.
Женская гимназія	1.
Учительская семинарія	1.
Образцовое училище	1.
Частныхъ мужскихъ заведеній	5.
Частныхъ женскихъ заведеній	16.
Частное заведеніе для лицъ обоего пола	1.
Воскресно-ремесленныхъ училищъ	12.
Воскресно-коммерческое	1.
Евангелическихъ училищъ	119.
Начальныхъ училищъ	264.

Итого . . 422.

Во всѣхъ поименованныхъ училищахъ состояло учащихся въ 1-му Января 1877 года:

мужскаго пола 13,975.
женскаго „ 8,083.

Итого . 22,058.

Опредѣля отношеніе училищъ и учащихся въ общему числу населенія получимъ, что одно училище приходилось на 1,690 душъ, а одинъ учащійся на 32 души, или же на 100 душъ населенія приходилось 3,1% учащихся.

Учащіеся распредѣлялись:

а) По вѣроисповѣданіямъ:

Наименованіе заведеній	Право-славныхъ	Католиковъ	Протестантовъ	Евреевъ
Мужская гимназія . . .	17	243	25	57
Женская гимназія . . .	27	72	8	80
Учительская семинарія . .	1	78	—	1
Образцовое училище . . .	6	48	2	—
Кантораты	—	—	2,519	—
Начальныя училища . . .	123	14,233	1,799	883
Итого . . .	174	14,674	4,353	1,021

б) по сословіямъ:

Наименованіе заведеній	Дѣтей дворянъ и чиновниковъ	Духовныхъ	Городскихъ сословій	Сельскихъ сословій
Мужская гимназія . . .	167	3	169	3
Женская гимназія . . .	65	1	119	2
Учительская семинарія . .	3	—	20	57
Образцовое училище . . .	14	—	30	12
Кантораты	—	—	—	2,519
Начальныя училища . . .	120	4	6,577	10,337
Итого . . .	369	8	6,915	12,930

Распредѣленіе учащихся по вѣроисповѣданіямъ и сословіямъ въ частныхъ учебныхъ заведеніяхъ и воскресныхъ училищахъ, не приводится въ отчетномъ году, по неимѣнію вполне точныхъ свѣдѣній.

По собраннымъ свѣдѣніямъ, въ отчетномъ году произошли слѣдующія перемѣны въ учебныхъ заведеніяхъ:

Заврты:

- а) частный четырехклассный мужской пансионъ, съ курсомъ мужскихъ прогимназій, содержимый въ г. Сѣрадзѣ Эразмомъ Латуромъ;
 б) частное двухклассное женское начальное училище, въ гор. Велюпѣ, Мадейской и одноклассное женское начальное училище въ Конинѣ, Понговской.
 в) три кантората въ уѣздахъ: Турекскомъ, Сѣрадзскомъ и Кольскомъ,

Открыты:

- а) частный четырехклассный мужской пансионъ, съ курсомъ мужскихъ прогимназій, въ гор. Сѣрадзѣ, Кацпера Тозіо.
 б) частное двухклассное начальное женское училище въ пос. Прашкахъ Велюнскаго уѣзда, Жозефины Мадейской;
 в) частное одноклассное женское начальное училище въ гор. Конинѣ, Влады Верхлейской;
 г) одноклассное общее начальное училище въ гор. Озорковѣ, Ленцицкаго уѣзда, содержимое мѣстнымъ владѣльцемъ фабрики бумажныхъ издѣлій, Генрихомъ Шлессеромъ;
 д) два начальныхъ училища.

б) Народное образованіе.

Калишская мужская классическая гимназія. Согласно свѣдѣніямъ, сообщеннымъ Директоромъ Калишской мужской классической гимназіи изъ числа 294 учениковъ, состоявшихъ въ гимназіи въ концѣ 1875/6 учебнаго года, получило переводъ въ высшіе классы 213 учениковъ и сверхъ того 9 учениковъ окончили полный курсъ съ аттестатами зрѣлости. Слѣдовательно въ 1876 году переводныхъ съ окончившими курсъ было 222 ученика, или 75,51%.

Принимая во вниманіе, что число переводныхъ съ окончившими курсъ въ отчетномъ году увеличилось на 7,79%, сравнительно съ 1875 годомъ, нельзя не признать результатовъ переводныхъ и окончательныхъ испытаній въ 1876 году вполне удовлетворительными. Вообще ежегодное увеличеніе процента переводовъ, начиная съ 1874 года, можетъ быть объяснено примѣненіемъ употребленіемъ въ 1871 года, давшего гимназіи правильную организацію.

Въ періодъ времени отъ окончанія переводныхъ экзаменовъ до начала учебнаго года въ Августѣ мѣсяцѣ выбыло: получившихъ аттестаты зрѣлости 9, переводныхъ въ высшіе классы 13 и непереуведенныхъ 21, всего 41; вновь поступившихъ въ Августѣ мѣсяцѣ, 101, въ теченіи первой половины 1876/7 учебнаго года выбыло 12, слѣдовательно къ 1 Января 1877 года состояло 342 ученика.

Калишская женская гимназія. Учебно-воспитательное дѣло въ Калишской женской гимназіи, по заявленію Начальника Калишской учебной дистрикціи, въ отчетномъ году направляемо было дѣлособразно, благодаря разумному труду учебной коллегіи, за которую нельзя не признать искренняго желанія нести всю зависящую отъ нея пользу обучающимся въ заведеніи; члены педагогическаго совѣта, въ качествѣ членовъ учебнаго комитета, стараясь о совершенствѣніи учебнаго дѣла, въ теченіи года неоднократно проводили совѣщанія, на которыхъ обсуждались всѣ вопросы, касающіеся учебнаго дѣла, и принимались всѣ необходимыя мѣры къ улучшенію учебнаго дѣла.

гическаго совѣта, честно и добросовѣстно исполняя свои обязанности, успѣли тѣмъ самымъ возбудить въ обществѣ довѣріе къ заведенію, чему, между прочимъ, служить неопровержимымъ доказательствомъ постоянно увеличивающееся число ученицъ.

Ленчицкая учительская семинарія съ образцовымъ при ней училищемъ. Въ ходѣ занятій Ленчицкой учительской семинаріи послѣдовали нѣкоторые измѣненія въ распредѣленіи предметовъ по классамъ. Съ примѣненіемъ утвержденной г. Министромъ народнаго просвѣщенія, 4 Іюля 1875 года, инструкціи для учителей семинаріи, съ началомъ текущаго учебнаго года значительно усилены занятія въ III курсѣ, на счетъ первыхъ двухъ, а съ увеличеніемъ числа учебныхъ часовъ въ III курсѣ, сдѣлалось замѣтно болѣе серьезное отношеніе учениковъ этого курса къ занятіямъ.

Преподаваніе всѣхъ предметовъ въ Ленчицкой учительской семинаріи ведется вполне цѣлесообразно, при чемъ постоянно имѣется въ виду упражненіе учащихъ въ русскомъ языкѣ.

Система практическихъ занятій учениковъ семинаріи въ образцовомъ училищѣ осталась такою же, кака была принята въ прошедшемъ 1875 году.

Результаты наблюденія за поведеніемъ живущихъ въ общей квартирѣ учениковъ были вообще успѣшны; оно устроено на основаніи утвержденныхъ г. Попечителемъ Варшавскаго ученнаго округа правилъ, для ученическихъ квартиръ со введеніемъ которыхъ въ дѣйствіе, съ началомъ текущаго учебнаго года, правильное теченіе жизни на общей ученической квартирѣ обезпечено; при постоянномъ помѣщеніи ея членами педагогическаго совѣта, возможно было правильно слѣдить за ходомъ жизни на квартирѣ и своевременно направлять въ добрую сторону живущихъ въ ней учениковъ.

Для наблюденія за порядкомъ въ стѣнахъ заведенія, установлено очередное дежурство между преподавателями; на дежурныхъ возложена обязанность наблюдать за учениками семинаріи и образцоваго училища предъ началомъ уроковъ, во время перемиръ и послѣ уроковъ, за правильнымъ посѣщеніемъ учениками занятій садоводствомъ и музыкою, а также и за исполненіемъ своихъ обязанностей дежурными изъ учениковъ. Примѣръ г. г. преподавателей успѣлъ уже оказать вліяніе на улучшеніе дисциплинарной стороны въ семинаріи.

Частныя учебныя заведенія. Всѣхъ частныхъ учебныхъ заведеній въ Калишской губерніи къ 1 Января 1877 года было 22, изъ нихъ:

	Муж- скихъ	Жен- скихъ	Обоего пола
Въ губернскомъ городѣ Калишѣ	2	6	—
Въ уѣздныхъ городахъ:			
Коницѣ	1	1	—
Колѣ	—	1	—

Ленчицѣ	1	1	—
Туревѣ	—	2	—
Сѣрадзѣ	1	1	—
Въ заштатныхъ городахъ:			
Озорковѣ, Ленчицкаго уѣзда	—	1	1
Домбѣ, Кольскаго уѣзда	—	1	—
Въ посадахъ:			
Клечевѣ, Слупецкаго уѣзда	—	1	—
Прашкѣ, Велюнскаго уѣзда	—	1	—
Итого	5	16	1

Въ частныхъ учебныхъ заведеніяхъ 1-го и 2-го разряда обученіе ведется по программамъ, утвержденнымъ г. Министромъ народнаго просвѣщенія для частныхъ училищъ и гимназій. Всѣ эти заведенія находятся въ такомъ положеніи, что при самомъ искреннемъ желаніи содержателей поставить свои училища въ соотвѣтственное состояніе среднимъ учебнымъ заведеніямъ, они никакимъ случаемъ не могутъ сравниться съ ними. Содержатели не жалѣютъ тратить на наемъ удобныхъ помѣщеній, на приглашеніе способныхъ преподавателей и приобрѣтеніе учебныхъ пособій, на сколько позволяютъ средства; но всѣ ихъ старанія остаются безсильными по той причинѣ, что даровитые и опытные преподаватели остаются въ заведеніи, за рѣдкими исключеніями, не болѣе двухъ лѣтъ; каждый изъ нихъ, получивъ назначеніе въ казенное среднее учебное заведеніе, или на другую государственную службу, тотчасъ оставляетъ частное заведеніе, нерѣдко въ срединѣ учебнаго года.

Изъ всѣхъ частныхъ учебныхъ заведеній, по заявленію Начальника Калишской учебной дирекціи, заслуживаетъ вниманія Калишское шестиклассное реальное училище, содержимое г. Павловичемъ, по образцовому порядку и дѣловому веденію учебнаго дѣла, доказательствомъ чему можетъ служить то обстоятельство, что ученики этого заведенія поступаютъ по экзамену въ соотвѣтственные классы Калишской классической гимназій и другихъ среднихъ учебныхъ заведеній.

Воскресно-ремесленные училища. Всѣхъ воскресно-ремесленныхъ училищъ въ Калишской губерніи къ 1 Января 1877 года было 12, изъ нихъ въ губернскомъ городѣ Калишѣ въ уѣздныхъ городахъ: Слуцкахъ, Колѣ, Ленчицѣ, Сѣрадзѣ и Велюновѣ по одному въ заштатныхъ городахъ Блашкахъ, Калишскаго уѣзда, Домбѣ, Кольскаго, Озорковѣ, Ленчицкаго и Здунской-Волѣ, Сѣрадзскаго, по одному въ посадахъ: Клечевѣ, Слупецкаго уѣзда и Прашкѣ, Велюнскаго уѣзда, по одному

Во всѣхъ этихъ училищахъ къ 1 Января 1877 года было учащихся 77 всѣ мужскаго пола.

Калишское воскресно-коммерческое училище. Преподаваніе коммерческаго счетоводства, польскаго и нѣмецкаго языковъ, на сколько возможно при одномъ часовомъ урокѣ, назначенномъ для каждаго изъ этихъ предметовъ, идетъ удовлетворительно. Но этого нельзя сказать о преподаваніи русскаго языка, и географіи; въ числѣ 4-хъ часовыхъ уроковъ, назначенныхъ по положенію этого училища для занятій въ воскресные и праздничные дни, одинъ только часовой урокъ назначенъ для русскаго языка и коммерческой географіи, между тѣмъ по важности этого языка, какъ предмета обученія и языка преподавателя, необходимо бы назначить для него особенный урокъ; необходимость же ознакомить учащихся съ коммерческою географіею обусловливается спеціальностью училища, а между тѣмъ для этого предмета не назначено особеннаго урока и учитель долженъ заниматься географіею въ назначенный часъ для русскаго языка.

Евангелическія религіиыя школы (кантораты). Бывшее къ 1 Января 1876 года число 122 религіиыя школы, къ концу отчетнаго года уменьшилось до 119, вслѣдствіе закрытія 3-хъ въ дер. Пяски, Туревскаго уѣзда, въ дер. Зборовкѣ, Сбрадзкаго и въ дер. Качинцѣ, Кольскаго. Изъ 119-ти оставшихся къ 1-му Января 1877 года евангелическихъ религіиыя школы 1 находятся въ посадѣ, а 118 въ селахъ. Учащихся въ этихъ школахъ къ 1-му Января 1877 года было:

мужскаго пола	1,471.
женскаго „	1,048.

Итого . . 2,519.

На содержаніе евангелическихъ религіиыя школы вносится евангелическими обществами:

а) складки деньгами	4,450 р. 20 к.
б) натуральными, оцѣненными въ	2,112 р. 60 к.
в) изъ церковныхъ суммъ	129 р. — к.

Итого . . 6,691 р. 80 к. въ годъ.

Въ евангелическихъ религіиыя школахъ съ каждымъ годомъ менѣе и менѣе встрѣчается канторовъ, незнакомыхъ съ русскою грамотою. Не говоря о томъ, что на отношенія евангелическо-аугсбургской консисторіи Начальникомъ Калишской учебной дирекціи изъвляется согласіе на назначеніе тѣхъ только лицъ на эти должности, которыя участвовали въ шестинедѣльных занятіяхъ при Ленчицкомъ начальномъ мужскомъ училищѣ, одновременно устраиваемыхъ съ учительскимъ съѣздомъ при учительской семинаріи, и оказали достаточные успѣхи въ русскомъ языкѣ и другихъ предметахъ начальнаго обученія, болшею частію и прежде поступившіе на эти должности канторы, послѣ шестинедѣльных занятій русскимъ языкомъ, продолжаютъ учиться, а дѣтей учатъ не только читать и писать по-русски и понимать читаемое, но заботятся также о примѣ-

нені въ своихъ школахъ приемовъ преподаванія, съ которыми они ознакомились во время практическихъ уроковъ въ Ленчицкомъ училищѣ.

Начальныя училища. Всѣхъ начальныхъ училищъ въ Калишской губерніи къ 1 Января 1877 года было 264, въ томъ числѣ открытыхъ въ отчетномъ году 2. Число учащихся въ нихъ къ 1 Января 1876 года 16,976, въ 1 Января 1877 года увеличилось до 17,033. Матеріальное состояніе начальныхъ училищъ въ отчетномъ году почти осталось въ томъ положеніи, въ которомъ находилось оно въ 1875 году: изъ 53 наемныхъ помѣщеній только 3 замѣнены вновь построенными для училищъ домами, а оклады жалованья учителей увеличены въ 18 училищахъ; между тѣмъ въ Калишской учебной дирекціи многие учителя нуждаются въ большемъ обезпеченіи. Въ 1875 году учителей окладовъ жалованья отъ 45 до 120 руб. было 82, отъ 120 до 150—6, отъ 150 до 200 и болѣе 134; въ отчетномъ же году увеличено содержаніе учителей первой группы на 205 р., 4-хъ второй на 165 р. и 8-ми третьей на 357 р.

Не смотря на то, что жалованье городскихъ учителей значительно болѣе въ сравненіи съ сельскими, увеличеніе содержанія преимущественно выпало на долю городскихъ учителей, такъ что ни одинъ изъ нихъ въ настоящее время не получаетъ менѣе 150 р.; учителя же первой группы остались при прежнемъ значительномъ жалованьи отъ 45 до 120 р.

Учебное дѣло въ начальныхъ училищахъ вообще находится въ удовлетворительномъ состояніи, хотя встрѣчаются нѣкоторыя упущенія со стороны преподавателей, но нельзя однакоже не замѣтить, что учебная часть съ годами годъ улучшается. Замѣченныя уклоненія отъ правильнаго хода занятій не обнаруживаются при такомъ числѣ учебныхъ заведеній и при недостаточномъ содержаніи нѣкоторыхъ изъ нихъ; послѣднее обстоятельство заставляетъ иногда терпѣть нѣкоторыя службы преподавателей, хотя усердныхъ, но мало знающихъ; вслѣдствіе чего не всемъ желаніи добросовѣстно трудиться, они не могутъ удовлетворить своимъ меншимъ требованіямъ школы; но ни въ ихъ училищахъ, ни въ другихъ, открытыхъ въ истекшемъ году, не замѣчено стариннаго рутиннаго преподаванія элементарнаго курса, постоянно преслѣдуется знакомство учащихся съ книжнымъ, такъ и разговорнымъ русскимъ языкомъ. Нетолько 86 преподавателей, получившихъ образованіе свое въ учительскихъ семинаріяхъ, заботятся о правильномъ веденіи учебнаго дѣла во ввѣренныхъ имъ училищахъ, но и окончившіе курсъ въ б. Радиминскомъ институтѣ первоначальныхъ учителей и прогимназическій курсъ наукъ, а также нѣкоторые изъ полузвившихъ домашнее воспитаніе, стараются примѣнять во время классныхъ занятій въ своихъ училищахъ свѣдѣнія, приобретенныя на учительскихъ сѣздахъ и въ образцовыхъ училищахъ.

Мѣстные учительскіе сѣзды, устраиваемые Начальникомъ Калишской учебной дирекціи ежегодно въ 2-хъ или 3-хъ уѣздныхъ городахъ, при начальномъ

училищахъ каждаго уѣзда отдѣльно, также приносятъ сею долю пользы; не только слабые учителя подготовляются къ предстоящимъ на нихъ занятіямъ, согласно предварительному распоряженію Начальника учебной дирекціи, но и преподаватели изъ воспитанниковъ семинаріи придаютъ имъ надлежащее значеніе, послѣ того, какъ нѣкоторые изъ нихъ оказались мало ознакомленными съ принятыми въ начальныхъ училищахъ учебниками. На этихъ также сѣздахъ указываются недостатки, замѣченные Начальникомъ дирекціи при осмортѣ училищъ въ учебномъ или нравственномъ отношеніи, на мѣры къ ихъ устраненію, что значительно влияетъ на болѣе правильное веденіе учебнаго дѣла въ начальной школѣ и разумное обращеніе съ дѣтьми.

Вслѣдствіе подобныхъ мѣропріятій и частыхъ осмотровъ, начальныя училища съ каждыиъ годомъ замѣтно улучшаются.

Содержаніе всѣхъ начальныхъ училищъ выражается въ отчетномъ году слѣдующими данными:

Пособія отъ казны 2,662 р. 37 $\frac{1}{2}$ к.

Пособія отъ кассъ:

городскихъ 1,135 р. — к.

гминныхъ 318 р. 50 к.

церквей 34 р. 50 к.

Поступило по раскладкамъ:

отъ горожанъ 15,025 р. 8 к.

отъ жителей деревень 38,204 р. 34 к.

% отъ капиталовъ - 333 р. 1 к.

выдано натурою на сумму . . . 810 р. 39 $\frac{1}{2}$ к.

изъ другихъ источниковъ . . . 49 р. 5 к.

Итого . . . 58,574 р. 25 к.

Сравнивая эти данныя съ подобными данными за 1875 годъ, найдемъ, что содержаніе училищъ въ отчетномъ году увеличилось на 1,154 р. 30 к.

Содержаніе учителей и учительницъ, кромѣ помѣщенія и пользованія въ нѣкоторыхъ училищахъ небольшими участками земли подъ огороды, доходность съ которой можетъ быть оцѣнена въ 33,88 р. 53 к., выражается слѣдующими данными:

денежной платы 39,669 р. 69 $\frac{1}{2}$ к.

и продуктами на 1,514 р. 5 $\frac{1}{2}$ к.

Итого . . . 41,183 р. 75 к.

т. е. болѣе, сравнительно съ содержаніемъ въ 1875 году, 1,668 р.

в) Ученныя общества, музеи, библіотеки и проч.

Ученыхъ обществъ, музеевъ, публичныхъ библіотекъ и вообще учреждений, способствующихъ успѣху общественнаго и народнаго образованія, въ Калишской губерніи не имѣется. При среднихъ учебныхъ заведеніяхъ, а также при начальныхъ училищахъ, учреждены библіотеки, пользованіе которыми доступно только для лицъ, близко стоящихъ къ заведенію.

Книжная торговля въ губерніи, находящаяся почти исключительно въ рукахъ евреевъ, ограничивается незначительною проджею нѣмецкихъ и польскихъ книгъ и разсылкою подписчикамъ періодическихъ изданій; изъ русскихъ же книгъ имѣются только учебники.

Къ 1-му Января 1877 года въ Калишской губерніи находилось 10 книжныхъ лавокъ, въ томъ числѣ въ гор. Калишѣ 6 и по одной въ Сѣрадзѣ, Ленчицѣ, Конинѣ и Велюнѣ.

Число литографій, типографій и фотографическихъ заведеній въ отчетномъ году не измѣнилось.

VI. Крестьянское дѣло.

а) Гминное самоуправленіе.

Къ 1-му Января 1877 года всѣхъ гминъ, въ Калишской губерніи было 142 изъ нихъ: состоящихъ изъ однихъ селеній 104, смѣшанныхъ, т. е. состоящихъ изъ посадовъ и селеній 32 и самостоятельныхъ посадскихъ 6.

По численности населенія гмины раздѣлялись слѣдующимъ образомъ:

съ населеніемъ менѣе 2,000 душъ	1.
„ отъ 2,000 до 4,000 душъ	65.
„ „ 4,000 „ 6,000 „	56.
„ свыше 6,000 душъ	20.

Ходатайства жителей малонаселенныхъ гминъ не превышающихъ 4,000 душъ, о соединеніи въ одну гмину, постоянно усиливаются. Таковыя ходатайства обусловливаются значительнымъ обремененіемъ гминныхъ бюджетовъ, введеніемъ новой судебной реформы.

Изъ всѣхъ 142 войтовъ 88 принадлежатъ крестьянскому сословію, 37 помѣщанъ и 17 изъ землевладѣльцевъ. Наибольшее число войтовъ (8 человекъ) изъ крупныхъ землевладѣльцевъ находится въ Турекскомъ уѣздѣ, въ Конинскомъ же нинѣ ни одного, принадлежащаго къ сословію помѣщиковъ. Вообще слѣдуетъ замѣтить, что участіе земледѣльческаго сословія въ дѣлахъ гминнаго самоуправления становится мало-по-малу замѣтнѣе.

Въ числѣ гминныхъ войтовъ состояло 123 человекъ грамотныхъ и 19 безграмотныхъ. Особенно значительное число безграмотныхъ находится въ уѣздахъ Велюнскомъ (6 чел.), Турекскомъ (5 чел.) и Сѣрадзскомъ (4 чел.), въ Слупскомъ и Конинскомъ уѣздахъ таковыхъ не имѣется.

По времени продолжительности службы войты распредѣляются слѣдующимъ образомъ:

служащіе 5-е трехлѣтіе	2.
„ 3-е „	19.

служащихъ 2-е трехлѣтіе 37.
 „ 1-е „ 84.

Эти данныя указываютъ, что, изъ всѣхъ войтовъ, около 60% составляютъ избранные въ 1-й разъ.

Изъ собранныхъ свѣдѣній оказывается что въ отчетномъ году 4 войта преданы были суду за преступленія по должности, 5 войтовъ устраниены отъ должности за противузаконныя дѣйствія и неисправное отправленіе своихъ обязанностей, 12 войтовъ были подвергнуты аресту и 52 денежному штрафу.

Въ числѣ гминныхъ должностныхъ лицъ, особенно важное значеніе въ дѣлѣ гминнаго самоуправленія занимаютъ гминные писаря. Гминный писарь, завѣдывая гминною канцеляріею и имѣя постоянное мѣстопробываніе въ зданіи гминнаго управленія, непосредственно и постоянно соприкасается съ населеніемъ и, по одному уже близкому положенію ко всѣмъ вообще гминнымъ дѣламъ, имѣетъ большое вліяніе на весь строй сельской администраціи. Это вліяніе особенно рѣзко проявляется тамъ, гдѣ войты не грамотные, а также гдѣ они недостаточно ознакомлены съ русскимъ языкомъ. Являясь въ средѣ сельскаго населенія совершенно приплыми людьми, связанными съ этою средою только вознагражденіемъ за трудъ, гминные писаря, при несоотвѣтственныхъ своему занятію войтахъ, главнымъ образомъ, заботятся о собственныхъ интересахъ.

Вслѣдствіе такого значенія гминныхъ писарей въ дѣлахъ гминнаго и сельскаго самоуправленія и недостаточнаго обезпеченія ихъ содержаніемъ, уѣздная администрація нерѣдко поставлена въ затрудненіе въ прискапіи на эти должности лицъ способныхъ и благонадежныхъ, въ особенности, послѣ введенія въ дѣйствіе краѣ судебной реформы, когда значительная часть писарей, хорошо ознакомленныхъ съ дѣлопроизводствомъ и способныхъ, заняли мѣста писарей въ новыхъ гминныхъ судахъ.

Къ 1-му Января 1877 года числилось гминныхъ писарей въ губерніи 139 человекъ, менѣ числа гминъ 3. Эта разниа произошла вслѣдствіе того, что въ трехъ гминахъ дѣлопроизводство въ гминныхъ управленіяхъ ведутъ сами войты.

По продолжительности службы писаря раздѣлялись въ отчетномъ году слѣдующимъ образомъ:

служащихъ менѣ года	56
„ отъ 1 до 3 лѣтъ	35
„ болѣе 3 лѣтъ	45

Въ теченіи отчетнаго года два писаря преданы за разныя преступленія суду, 9 уволено отъ должности, 7 подвергнуто аресту и 24 денежному штрафу, т. е. почти $\frac{1}{3}$ всего состава гминныхъ писарей оказалась не исполнѣ соотвѣтствующею своему назначенію.

Въ отчетномъ году состоялось 903 приговора гминныхъ сходовъ, т. е. на

каждую гмину приходилось средним числом по 6-ти. Изъ общаго числа сходовъ, 38 состоялось по дѣламъ о раскладѣ податей, 320 по раскладѣ денежныхъ и натуральныхъ гминныхъ повинностей и 345 по другимъ предметамъ.

Сравнивая число сходовъ въ отчетномъ году съ числомъ сходовъ въ 1875 году, увидимъ, что въ 1876 году гминныхъ сходовъ было болѣе 258. Введеніе судебной реформы съ 1-го Іюля 1876 года и подготовительныя дѣйствія къ оной близко затронуло интересы всего населенія, какъ въ матеріальномъ, такъ и нравственномъ отношеніи, что и было единственною причиною увеличенія въ отчетномъ году числа приговоровъ гминныхъ сходовъ.

Изъ общаго числа приговоровъ гминныхъ сходовъ, состоявшихся въ отчетномъ году, обжаловано: 1 по раскладѣ податей, 11 по раскладѣ денежныхъ и натуральныхъ гминныхъ повинностей и 8 по другимъ предметамъ, всего 20. Изъ числа обжалованныхъ приговоровъ, отмѣнено 8 по раскладѣ денежныхъ и натуральныхъ повинностей и 6 по другимъ предметамъ.

Гминные сборы на содержаніе гминныхъ управленій, а также на другія общественныя надобности, какъ то: на постройку домовъ, на помѣщеніе управленій, на наемъ домовъ, на починку мостовъ, на содержаніе дорогъ, на наемъ подводъ и съ 1 Іюля 1876 года на содержаніе новыхъ гминныхъ судовъ, согласно Высочайшаго Указа 19 Февраля 1864 года объ устройствѣ сельскихъ гминъ, опредѣляются гминными сходами и взимаются по особымъ раскладамъ. Большою частью гминные сборы исчисляются по размѣрамъ земельныхъ повинностей, находящихся въ предѣлахъ гмины, при чемъ гминные сходы называютъ норму сбора съ каждаго морга.

По собраннымъ свѣдѣніямъ, средняя норма сбора съ морга выражается отдѣльно для каждаго уѣзда слѣдующимъ образомъ:

Калишскій	10	к.
Слупецкій	6 $\frac{1}{2}$	к.
Конинскій	9 $\frac{1}{8}$	к.
Кольскій :	6 $\frac{1}{2}$	к.
Ленчицкій	7 $\frac{1}{2}$	к.
Турекскій	9 $\frac{1}{2}$	к.
Сѣрадзскій	10	к.
Велюнскій	6 $\frac{1}{2}$	к.

или же, средняя норма сбора съ каждаго морга по всемъ уѣздамъ, равняется 8 к.

Количество гминныхъ сборовъ отдѣльно въ каждомъ уѣздѣ, выражается слѣдующими данными:

У ѣ з д ы	Количество сборовъ		Пространство обложенной земли	
	Руб.	Коп.	Мор.	Прент.
Калишскій . . .	20,258	96	203,000	—
Слупецкій . . .	13,649	59	143,009	—
Конинскій . . .	14,312	22 ½	150,881	224
Кольскій . . .	11,870	10	179,672	99
Ленчицкій . . .	15,777	7 ½	200,326	—
Турекскій . . .	16,726	50 ½	179,314	—
Сѣрадзскій . . .	17,991	59 ½	200,125	—
Велювскій . . .	18,073	13 ½	314,859	255 ½
Итого . . .	128,659	18 ½	1,571,187	278 ½

т. е. болѣе, нежели въ 1875 году на 5,160 р. 2 к.

По собраннымъ свѣдѣнїямъ, изъ гминныхъ сборовъ произведены въ отчетномъ году слѣдующіе расходы:

на содержаніе войтовъ	27,289 р. — к.
„ писарей	28,365 р. — к.
„ лавниковъ	4,244 р. 71 в.
на канцелярскіе и другіе расходы по со-	
держанію гминныхъ управленій	29,644 р. 71 ½ в.
на другіе гминныя надобности	38,011 р. 85 в.

Итого въ расходѣ . 127,555 р. 27 ½ в.

Опредѣлить въ точности цифру гминнаго сбора на содержаніе гминныхъ судовъ, въ настоящее время не возможно, такъ какъ нѣкоторыя гмины, а въ Калишскомъ уѣздѣ всѣ гмины безъ исключенія, въ виду необходимости безотлагательнаго удовлетворенія содержаніемъ личнаго состава гминныхъ судовъ, не прибѣгая къ раскладкѣ, израсходовали на этотъ предметъ нужную сумму изъ своихъ запасныхъ капиталовъ, хранящихся въ ссудосберегательныхъ кассахъ, въ видѣ вкладовъ. Въ нѣкоторыхъ же гминахъ, содержаніе судовъ за 1876 годъ было выдано изъ остаточныхъ суммъ, а затѣмъ вышеуказанный излишекъ гминныхъ сборовъ въ отчетномъ году 5,160 р. 2 к. составляетъ лишь часть всей суммы, выданной на содержаніе гминныхъ судовъ.

По собраннымъ свѣдѣнїямъ, штрафовъ во всѣхъ 142 гминахъ поступило въ отчетномъ году 10,425 р. 38 к, менѣе, нежели въ 1875 году на 2,346 р. 21 к. Въ общей суммѣ взысканныхъ штрафовъ заключаются:

по рѣшеніямъ гминныхъ судовъ	3,431 р. 74 ½ в.
по опредѣленію гминныхъ войтовъ	6,567 р. 39 ½ в.

по опредѣленію особаго по крестьянскимъ

дѣламъ присутствія 426 р. 25 к.

Итого . . . 10,425 р. 38 к.

б) Гминный судъ.

Дѣйствующіе до 1 Іюля 1876 года гминные суды состояли изъ войта и менѣе двухъ лавниковъ.

Въ первой половинѣ отчетнаго года всѣхъ лавниковъ въ губерніи числилось 327, изъ нихъ землевладѣльцевъ 25, мѣщанъ 54, крестьянъ 257. Въ остальную часть числѣ лавниковъ находилось грамотныхъ 210 и неграмотныхъ 117.

Въ первомъ полугодіи 1876 года постановлено было бывшими гминными судами 6,612 рѣшеній, что среднимъ числомъ на каждую изъ 142 гминъ составляетъ болѣе 46 рѣшеній.

По характеру своему рѣшенія бывшихъ гминныхъ судовъ распредѣляются слѣдующимъ образомъ:

судебно-полицейскихъ 3,220.

гражданскихъ 2,822.

по наслѣдствамъ и раздѣламъ . . . 470.

по опекамъ 100.

Итого . . . 6,612.

Кромѣ того бывшими гминными судами разобрано еще 304 дѣла по которымъ состоялись мировыя сдѣлки, записанныя въ книги рѣшеній.

Изъ общаго числа рѣшеній бывшихъ гминныхъ судовъ, обжаловано 84 изъ которыхъ кассировано 210, а 326 оставлено въ силѣ.

Приведенныя данныя указываютъ, что изъ 100 рѣшеній бывшихъ гминныхъ судовъ всего только 3,2 рѣшенія подвергнулось отмѣнѣ.

в) Дѣлопроизводство въ гминныхъ управленіяхъ.

Въ отчетномъ году въ гминныя управленія Калишской губерніи поступило 184,493 бумаги, среднимъ числомъ по 1,298 бумагъ на каждую гмину.

Къ 1-му Апрѣля 1876 года оставалось въ гминныхъ канцеляріяхъ неисполненныхъ бумагъ 1,726, слѣдовательно всѣхъ подлежащихъ исполненію въ отчетномъ году было 186,219. Сравнивая число подлежащихъ исполненію въ отчетномъ году бумагъ съ поступившими въ 1875 году найдемъ, что въ 1876 году число бумагъ увеличилось на 12,705.

Столь значительное увеличеніе переписки, замѣченное преимущественно съ Мѣсяца по Сентябрь мѣсяца, объясняется тѣмъ, что въ періодъ сказаннаго времени канцеляріи гминныхъ управленій были обременены экстренными работами, какъ по составленію различныхъ вѣдомостей и свѣдѣній, по случаю судебной реформы въ краѣ, такъ и по введенію военно-конской повинности, а также и по

редачѣ дѣлъ прежнихъ гминныхъ судовъ и дѣлъ по опекамъ въ новые гминные суды.

Такъ какъ къ 1-му Января 1877 года въ гминныхъ канцеляріяхъ осталось всего только 1851 неисполненная бумага, поэтому нельзя не придти къ тому заключенію, что дѣлопроизводство въ гминныхъ управленіяхъ вообще велось въ 1876 году вполне удовлетворительно

г) Опеки.

Опека по гминамъ въ Калишской губерніи къ 1-му Января 1876 года было установлено 9,215.

Въ теченіи перваго полугодія отчетнаго года учреждено новыхъ опека 636, и изъ общаго числа въ томъ же году прекращено 237.

Затѣмъ дальнѣйшее наблюденіе и производство по дѣламъ опека поступило въ вѣдѣніе новыхъ гминныхъ судовъ, куда, по распоряженію губернскаго по крестьянскимъ дѣламъ присутствія, были переданы гминными управленіями всѣ старыя дѣла по опекамъ при особыхъ и общихъ описахъ.

д) Ссудо-сберегательныя кассы.

Всѣхъ ссудо-сберегательныхъ кассъ въ губерніи открытыхъ и дѣйствующихъ къ 1-му Января 1877 года было 98. Изъ нихъ 24 открыты были на средства правительства, а 74 на общественныя суммы. Изъ числа сихъ послѣднихъ въ отчетномъ году открыли и начали свои дѣйствія 6 кассъ. Кромѣ того въ концѣ 1876 года, получено разрѣшеніе Временной Комиссіи по крестьянскимъ дѣламъ губерній Царства Польскаго объ изыятіи изъ оборота основнаго капитала Вильчогурской ссудосберегательной кассы, Слупецкаго уѣзда и Скряжинской кассы, Турекскаго уѣзда и объ основаніи на эти средства двухъ новыхъ кассъ.

Существующія кассы распределяются отдѣльно по уѣздамъ слѣдующимъ образомъ:

У Ѳ З Д Ы	Число гминъ	Открытыхъ ссудо-сберегат. кассъ		
		На правительственныя средства	На общественныя средства	Итого
Велюнскій . . .	25	3	8	11
Калишскій . . .	20	3	17	20
Конинскій . . .	12	3	5	8
Кольскій . . .	14	3	6	9
Ленчицкій . . .	16	3	9	12
Слупецкій . . .	14	3	4	7
Сѣрадзскій . . .	18	3	10	13
Турекскій . . .	23	3	15	18
Итого . . .	142	28	74	98

Въ теченіи отчетнаго года всѣ ссудо-сберегательныя кассы были повѣряемы мѣстными комиссарями по крестьянскимъ дѣламъ не мѣнѣе двухъ разъ, причемъ упущенія, находимыя при ревизіи заключались болѣею частью въ отступленіи отъ правилъ счетоводства, въ несоблюденіи нѣкоторыхъ формальностей въ неправильномъ исчисленіи процентовъ и т. п. Исключеніе въ этомъ случаѣ представляетъ Мархвачская ссудосберегательная касса, Калишскаго уѣзда, въ которой обнаружены были серьезныя безпорядки, за что виновные привлечены были къ ответственности.

По собраннымъ свѣдѣніямъ, состояніе всѣхъ ссудо сберегательныхъ кассъ къ 1 Января 1877 года выражается слѣдующими данными:

Наименованіе приходо- въ и расхо- довъ статей	Ссудо-сберегательныя кассы				По всѣмъ кассамъ	
	На средствахъ правительства		На общес- твенныхъ сред- ствахъ		самъ	
	Руб.	Коп.	Руб.	Коп.	Руб.	Коп.
П Р И Х О Д Ъ .						
Основнаго капитала	15,676	39 ¼	44,978	85 ½	60,655	24 ¼
Пожертвованій въ пользу кассъ	11	99	9	35 ½	21	34 ¼
Вкладовъ на приращеніе процентами:						
а) частныхъ лицъ	1,800	19 ½	15,181	80	16,981	99 ½
б) штрафныхъ и другихъ гминныхъ суммъ	11,835	61 ¼	23,890	—	35,725	61 ¼
в) суммъ принадлежащихъ малолѣтнимъ .	11,347	40 ½	31,083	7 ½	42,430	48
Вкладовъ безпроцентныхъ	893	—	1,887	27 ½	2,780	27 ½
Уплата по ссудамъ	177,794	21 ½	219,429	73 ½	397,223	95
Процентовъ	17,750	2 ¼	25,541	99 ¾	43,292	1 ¾
Пеней	831	31 ¼	1,992	55 ½	2,823	87 ½
Итого	237,940	15	363,994	64 ¼	601,934	79 ¼
Р А С Х О Д Ъ .						
Ссудъ	218,925	78	323,975	66	542,901	44
Возвратъ процентныхъ вкладовъ	9,278	2 ½	22,476	76 ¾	31,754	79 ¾
Процентовъ на сіи влады	1,870	6 ¾	3,660	70 ¼	5,530	77
Возвратъ безпроцентныхъ вкладовъ	1,629	87 ¾	1,646	21 ½	3,276	9
На канцелярскія и другія надобности	1,937	89	4,741	78 ½	6,679	67 ½
Итого	233,641	63 ¾	356,501	13	590,142	76 ¾

Изъ этихъ данныхъ видно, что наличный капиталъ въ кассахъ къ 1 Января 1877 года составлялъ 11,792 р. 2 ¼ к. Причисливъ къ сей суммѣ чи-

слившійся къ тому времени капиталъ въ долгу 144,505 р. 56 к., получимъ, что оборотный капиталъ всѣхъ гмныхъ ссудосберегательныхъ кассъ въ губерніи составлялъ 156,297 р. 58% к. т. е., что капиталъ кассъ въ отчетномъ году, въ сравненіи съ 1875 годомъ, возросъ на 17,530 р. 40% к.

Въ заключеніе слѣдуетъ упомянуть, что въ отчетномъ году не было ни одного случая продажи недвижимаго имущества за долги ссудосберегательнымъ кассамъ.

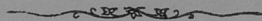

вем
цр
отст
ий в
луча
в,
эчен
сь к
Б в
ь
Бол
24%
34%
99%
61%
48
27%
95
1%
87%
79%
44
79%
77
9
67%
76%
Яв
ь чл

**О ПОСѢВѢ И УРОЖАѢ ХЛѢБА
ВЪ КАЛИШСКОЙ ГУБЕРНИИ
ЗА 1876 ГОДЪ.**

УЕЗДЫ	ПОСЫЛНО ЧЕТЫРЬ					СНЯТО ЧЕТВЕРТЕЙ					
	Ржи	Озкой шпелцы	Яровой шпелцы	Оса	Остальных агронных хл- боов	Ржи	Озкой шпелцы	Яровой шпелцы	Оса	Остальных агронных хл- боов	Картофеля
ВЕЛЮНСКИЙ:											
На землях: владельческих . . .	16,933	5,323	118	11,689	11,288	67,714	27,651	540	48,769	36,489	126,333
крестьянских . . .	21,035	1,718	211	13,704	13,487	94,138	8,722	595	61,897	36,349	161,274
городских и проч. . .	3,559	467	86	9,148	8,370	19,411	1,252	394	3,204	17,190	81,850
Итого . . .	40,527	7,508	415	34,541	33,145	181,263	37,625	1,529	147,870	90,028	369,477
КАЛИНСКИЙ:											
На землях: владельческих . . .	15,890	4,056	—	11,600	11,350	58,400	21,260	—	45,800	20,300	125,780
крестьянских . . .	11,550	500	—	8,100	8,150	39,850	2,060	—	31,300	15,560	176,170
городских и проч. . .	6	—	—	25	73	23	—	—	89	—	360
Итого . . .	27,356	4,556	—	19,725	19,573	98,273	23,320	—	77,089	35,860	302,310
КОЛЬСКИЙ:											
На землях: владельческих . . .	14,870	10,010	—	6,072	6,144	86,734	40,912	—	16,168	13,855	166,799
крестьянских . . .	10,000	3,300	—	4,500	4,600	60,000	10,400	—	14,000	15,200	114,530
городских и проч. . .	78	24	—	90	45	480	170	—	249	308	370
Итого . . .	24,948	12,214	—	10,662	10,789	147,214	51,482	—	30,408	29,363	281,699
КОНИНСКИЙ:											
На землях: владельческих . . .	12,300	1,780	—	7,400	7,800	61,500	14,500	—	45,600	14,000	161,400
крестьянских . . .	16,300	1,200	—	10,100	10,200	80,500	9,850	—	65,650	19,900	310,200
городских и проч. . .	180	40	—	60	50	960	350	—	400	120	1,800
Итого . . .	28,780	3,200	—	17,560	18,050	142,960	24,700	—	111,650	34,020	473,400
ЛЕНЧИЦКИЙ:											
На землях: владельческих . . .	17,663	6,982	—	16,642	16,537	105,978	45,383	—	91,430	42,470	134,454
крестьянских . . .	15,638	4,294	—	10,753	10,743	101,972	30,938	—	61,141	40,953	159,187
городских и проч. . .	676	146	—	382	379	4,684	1,395	—	2,601	1,882	13,613
Итого . . .	34,027	11,422	—	27,777	27,659	212,644	77,736	—	155,172	85,405	307,234
СЛУНЕЦКИЙ:											
На землях: владельческих . . .	18,094	6,270	—	8,370	8,342	76,707	35,728	—	45,323	22,295	439,400
крестьянских . . .	18,600	3,203	—	5,302	5,271	79,062	11,943	—	28,571	12,845	481,278
Итого . . .	36,694	9,473	—	13,672	13,613	152,769	47,591	—	73,894	35,240	914,673
СВЯДСКИЙ:											
На землях: владельческих . . .	13,194	8,720	45	9,395	9,400	50,200	44,520	250	29,850	28,850	198,900
крестьянских . . .	15,230	1,870	12	8,900	8,900	59,320	7,300	60	27,900	20,800	302,550
городских и проч. . .	890	40	—	850	860	3,250	215	—	2,450	800	10,900
Итого . . .	29,364	10,650	57	19,145	19,160	112,370	52,035	310	60,200	60,610	512,360
ТУРВСКИЙ:											
На землях: владельческих . . .	13,648	5,846	—	5,720	5,728	44,620	21,540	—	36,050	25,320	120,120
крестьянских . . .	16,180	3,150	—	8,740	8,730	55,356	12,668	—	45,100	34,300	146,700
городских и проч. . .	1,020	299	—	620	620	3,600	1,098	—	4,300	1,300	14,480
Итого . . .	30,848	9,295	—	15,080	15,078	106,806	35,506	—	95,350	50,620	291,300
Всего в губернии . . .	252,544	63,148	472	158,162	158,367	1,154,299	349,995	1,839	751,633	411,046	3,452,478

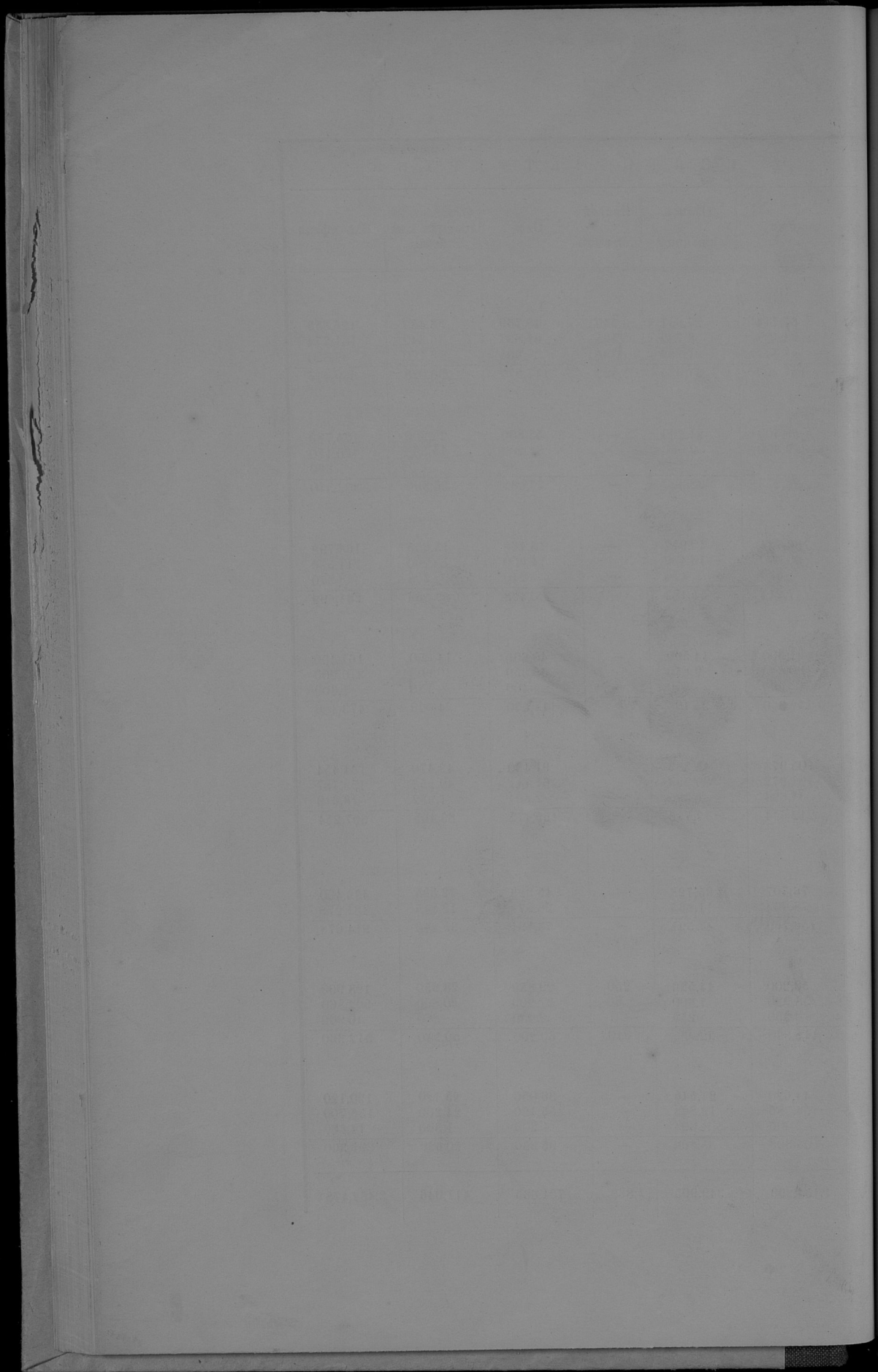

О ФАБРИКАХЪ И ЗАВОДАХЪ
ВЪ КАЛИШСКОЙ ГУБЕРНІИ
ЗА 1876 ГОДЪ.

Родъ фабрикъ и заводовъ	Г. Калашъ			Г. Валь			Валковский уездъ			Г. Велижъ			Воложский уездъ			Г. Коло и Дамбе		
	Число заводовъ	Сумма произведенной ценности	Число рабочихъ	Число заводовъ	Сумма произведенной ценности	Число рабочихъ	Сумма произведенной ценности	Число рабочихъ	Число заводовъ	Сумма произведенной ценности	Число рабочихъ	Число заводовъ	Сумма произведенной ценности	Число рабочихъ	Число заводовъ	Сумма произведенной ценности	Число рабочихъ	
а) Фабрики прядильно-ткацкіе и пестобумажныя:																		
Девяныхъ и шелковыхъ тканей	—	—	—	2	800	—	—	—	—	—	—	—	—	—	—	—	—	
Бумажно-прядильныхъ и фелатурныхъ	—	—	—	—	—	—	—	—	—	—	—	—	—	—	—	—	—	
Фабрикъ суда и шерстяныхъ тканей	1	130,000	150	—	—	170,000	480	—	—	—	—	—	—	—	—	—	16	
Фелатурныхъ	—	—	—	—	—	—	—	—	—	—	—	—	—	—	—	—	—	
Сукнальскихъ	—	—	—	2	4,600	—	—	—	—	—	—	—	—	—	—	—	6	
Для ворсованія тканей	—	—	—	—	—	—	—	—	—	—	—	—	—	—	—	—	—	
Тесемныхъ	1	50,000	75	—	—	—	—	—	—	—	—	—	—	—	—	—	9	
Пестобумажныхъ	—	—	—	—	—	—	—	—	—	—	—	—	—	—	—	—	—	
б) Фабрики машинъ, орудія и экипажей:																		
Мѣдныхъ надѣій	—	—	—	—	—	—	—	—	—	—	—	—	—	—	—	—	—	
Земледѣльческихъ орудія	1	5,000	8	—	—	—	—	—	—	—	—	1	2,800	10	2	25,110	37	
Железныхъ	—	—	—	—	—	—	—	—	—	—	—	—	—	—	—	—	—	
Фургоныхъ	1	6,000	7	—	—	—	—	—	—	—	—	—	—	—	—	—	—	
в) Заводы, перерабатывающіе химическія продукты:																		
Зажигательныхъ свѣчечъ	—	—	—	—	—	—	—	1	660	4	1	300	12	—	—	—	—	
Кристалльн	3	3,500	10	2	900	—	—	—	—	2	200	2	4	4,200	8	8	—	
Кожениныхъ	5	100,000	36	4	2,000	5,000	18	—	—	8	52,260	33	10	4,000	10	10	—	
Мыловарныхъ и сабыныхъ	2	25,000	8	—	—	30,000	4	1,900	—	2	3,150	4	—	—	—	—	—	
Углекисл	1	15,000	5	—	—	—	—	—	—	—	—	—	—	—	—	—	—	
Для обжиганія костей	—	—	—	—	—	—	—	—	—	—	—	—	—	1	21,500	17	—	
г) Заводы для обработки неметаллическихъ минеральныхъ продуктовъ:																		
Кварцевыхъ	—	—	—	—	—	32,500	86	1	1,800	3	8	9,810	140	—	—	—	—	
Ферроныхъ	—	—	—	—	—	—	—	—	—	—	—	—	—	—	—	—	—	
Фансовыхъ	—	—	—	—	—	—	—	—	—	—	—	—	—	—	—	—	—	
Стеклоныхъ	—	—	—	—	—	—	—	—	—	—	—	—	—	—	—	—	—	
Горючихъ и взрывчатыхъ	1	700	4	—	—	350	4	2	1,250	4	2	12,500	39	—	—	—	—	
д) Заводы для обработки дерева:																		
Лѣсопиленныхъ	—	—	—	—	—	7,500	15	—	—	—	3	78,000	55	—	—	—	—	
Топки дегтя, смолы и т. п.	—	—	—	—	—	500	3	—	—	—	2	2,400	6	—	—	—	—	
Валяльн прѣсокъ	1	1,000	3	—	—	—	—	—	—	—	—	—	—	—	—	—	—	
е) Заводы для обработки минеральныхъ продуктовъ:																		
Синобидныхъ и рафинированныхъ	—	—	—	—	—	140,000	355	—	—	—	—	—	—	—	—	—	—	
Вискурныхъ	—	—	—	—	—	885,000	65	—	—	—	16	135,830	65	—	—	—	—	
Пивоарныхъ	1	65,000	22	—	—	14,000	27	—	—	—	—	—	—	—	—	—	—	
Медоварныхъ	1	400	1	—	—	—	—	—	—	—	—	—	—	—	—	—	—	
Заводы водки, ликеровъ, рома и т. п.	1	200,000	10	—	—	—	—	1	500	1	1	250	1	—	—	—	—	
Уксусныхъ	1	1,800	2	—	600	—	—	—	300	1	3	560	3	3	2,000	6	2	
Маслобѣиныхъ	2	7,500	4	2	900	—	—	—	—	—	—	—	—	—	—	—	—	
Паровыхъ мельницъ	—	—	—	—	—	8,000	4	—	—	—	1	30,000	10	—	—	—	—	
Водныхъ и вѣтряныхъ мельницъ	—	—	—	—	—	241,000	213	10	45,500	10	85	103,760	150	11	12,500	11	—	
Брихательныхъ заводовъ	—	—	—	—	—	—	—	—	—	—	—	—	—	—	—	—	—	
Для обработки цвѣтня	1	6,000	8	—	—	—	—	—	—	—	—	—	—	—	—	—	—	
Итого	24	608,100	353	15	9,960	324,850	1,284	17	51,910	26	144	765,675	930	41	173,342	374	—	

Род фабрик и заводов	Кольский уезд			Г. Копейка			Кемский уезд			Гг. Ленчица и Озеры			Ленинградский уезд			Г. Слупица		
	Число заводов	Сумма произведенности	Число рабочих	Число заводов	Сумма произведенности	Число рабочих	Число заводов	Сумма произведенности	Число рабочих	Число заводов	Сумма произведенности	Число рабочих	Число заводов	Сумма произведенности	Число рабочих	Число заводов	Сумма произведенности	Число рабочих
а) Фабрики прядажно-ткацкие и писчебумажные:																		
Льняных и пеньковых тканей	1	485	1	—	—	—	—	—	—	—	—	—	—	—	—	—	—	—
Вульно-прядаильных и фелатурных	—	—	—	—	—	—	—	—	—	2	500,000	449	—	—	—	—	—	—
Фабрик швей и перчаточных тканей	—	—	—	—	—	—	—	—	15	200,000	250	—	—	—	—	—	—	—
Фелатурных	—	—	—	—	—	—	—	—	6	372,000	263	—	—	—	—	—	—	—
Сукновален	—	—	—	—	—	—	—	—	3	5,000	14	—	—	—	—	—	—	—
Для переработки тканей	—	—	—	—	—	—	—	—	3	—	—	—	—	—	—	—	—	—
Тесмоочных	1	700	1	—	—	—	—	—	—	—	—	—	—	—	—	—	—	—
Писчебумажных	—	—	—	—	—	—	—	—	—	—	—	—	2	3,200	6	—	—	—
б) Фабрики машин, орудий и экипажей:																		
Металлических изделий	—	—	—	—	—	—	—	—	13,150	22	2	3,600	12	—	—	—	—	—
Земледельческих орудий	—	—	—	—	—	—	—	—	—	—	—	—	—	—	—	—	—	—
Экипажных	—	—	—	—	—	—	—	—	—	—	—	—	—	—	—	—	—	—
Фургонных	—	—	—	—	—	—	—	—	—	—	—	—	—	—	—	—	—	—
в) Заводы, перерабатывающие химические продукты:																		
Зажигательных свечей	—	—	—	—	—	—	—	—	—	—	—	—	—	—	—	—	—	—
Красящих	2	1,700	3	—	—	—	—	—	—	10	18,000	24	3	1,700	4	—	—	—
Коженовых	6	8,000	12	3	5,500	9,400	8	3	8,500	5	4	3,800	—	—	—	—	—	—
Моловарных и сивных	—	—	1	5,500	—	1,600	—	—	3	4,750	5	—	—	—	—	—	—	—
Газовых	—	—	—	—	—	—	—	—	—	—	—	—	1	1,500	4	—	—	—
Для обработки костей	—	—	—	—	—	—	—	—	—	—	—	—	—	—	—	—	—	—
г) Заводы для обработки ископаемых материалов неметаллических:																		
Карбонных	10	7,250	40	—	—	25,128	59	3	11,000	11	8	8,500	30	—	—	—	—	—
Феррофосфорных	—	—	—	—	—	—	—	—	—	—	—	—	—	—	—	—	—	—
Фосфорных	—	—	—	—	—	—	—	—	—	—	—	—	—	—	—	—	—	—
Стеклоплавильных	—	—	—	—	—	—	900	8	3	2,650	6	2	200	4	1	175	1	—
Горючих и кирпичных	29	5,850	37	—	—	—	—	—	—	—	—	—	—	—	—	—	—	—
д) Заводы для обработки дерева:																		
Дёсоплавильных	—	—	—	—	—	—	2,000	1	—	—	—	—	—	—	—	—	—	—
Гоним дёгтя, смолы и т. п.	2	2,000	4	—	—	—	2,000	5	—	—	—	—	—	—	—	—	—	—
Выделочных	—	—	—	—	—	—	—	—	—	—	—	—	—	—	—	—	—	—
е) Заводы для обработки питательных продуктов:																		
Секлосахарных и рафинадных	11	76,998	50	—	—	464,520	91	—	—	—	2	540,000	620	—	—	—	—	—
Винокуренных	3	8,050	7	4,500	—	3,610	4	1	6,500	3	2	20,000	12	—	—	—	—	—
Виноаренных	2	4,000	2	—	—	—	—	3	1,500	3	1	200	1	—	—	1,080	6	—
Медоаренных	1	6,500	3	2,750	—	3,500	9	1	10,000	2	—	—	—	—	—	—	—	—
Заводы водки, амперов, рома и т. п.	—	—	4	3,850	—	1,500	1	2	2,500	—	—	—	—	—	—	—	—	—
Уксусных	19	11,500	22	1,100	—	15,810	55	3	9,000	4	16	8,500	30	1	250	3	250	3
Маслобояных	—	—	—	—	—	59,070	10	—	—	—	—	—	—	—	—	—	—	—
Паровых мельниц	180	244,092	155	18	100,000	329,030	135	19	75,000	40	144	225,000	160	9	6,500	12	—	—
Водяных и ветряных мельниц	—	—	—	—	—	—	—	—	—	—	—	—	—	—	—	—	—	—
Брихильных заводов	—	—	—	—	—	—	—	—	—	—	—	—	—	—	—	—	—	—
Для обработки цинков	—	—	—	—	—	—	—	—	—	—	—	—	—	—	—	—	—	—
Итого	226	399,076	354	29	123,300	927,718	411	78	1,225,000	1103	192	814,550	883	12	8,005	22	—	—

ДВИЖЕНІЕ НАСЕЛЕНІЯ

ВЪ КАЛИШСКОЙ ГУБЕРНІИ

ЗА 1876 ГОДЪ.

Города и Уезды	Число браковъ	Ч И С Л О Д И В Ш И Х С Я									Ч И С Л О У М Е Р Ш И Х Ъ	Примѣль на в убилъ
		Законорожденныхъ			внѣбрачныхъ			В с е г о				
		м. п.	ж. п.	об. п.	м. п.	ж. п.	об. п.	м. п.	ж. п.	об. п.		
Губернскій гор. Калшнъ	186	258	212	470	28	266	230	496	185	199	384	+ 112
гор. Блашнн	34	85	68	153	2	86	69	155	33	40	73	+ 82
Уездъ Калшнскій	656	1,512	1,527	3,039	99	1,556	1,582	3,138	874	877	1,751	+ 1,887
гор. Слуцки	28	59	61	120	14	66	68	134	34	19	53	+ 81
Уездъ Слуцкскій	624	1,337	1,365	2,702	122	1,390	1,434	2,824	781	804	1,585	+ 1,239
гор. Кошнвъ	58	102	117	219	38	122	135	257	83	84	167	+ 90
Уездъ Кошнскій	555	1,349	1,381	2,730	92	1,382	1,440	2,822	633	680	1,313	+ 1,509
гор. Коло	64	125	142	267	13	180	150	280	54	65	119	+ 161
гор. Домбе	16	46	42	88	2	46	44	90	19	21	40	+ 50
Уездъ Колскій	592	1,307	1,421	2,728	86	1,343	1,471	2,814	566	715	1,281	+ 1,533
гор. Леншца	51	94	105	199	9	98	110	208	91	94	185	+ 23
гор. Оворковъ	73	164	171	335	8	169	174	343	69	96	165	+ 178
Уездъ Леншцкскій	595	1,598	1,545	3,143	101	1,647	1,597	3,244	794	771	1,565	+ 1,679
гор. Турекъ	75	158	120	278	15	167	126	293	64	70	134	+ 169
гор. Варга	31	61	46	107	7	65	49	114	39	39	78	+ 36
Уездъ Турекскій	615	1,429	1,351	2,780	92	1,481	1,391	2,872	768	723	1,491	+ 1,881
гор. Серадзь	35	81	72	153	—	81	72	153	54	53	107	+ 46
гор. Здунская-вола	59	246	262	508	11	252	267	519	123	141	264	+ 255
Уездъ Серадзскій	586	1,911	2,087	3,998	75	1,946	2,137	4,073	1,393	1,561	2,954	+ 1,119
гор. Велшнъ	57	175	169	344	13	180	177	357	110	104	214	+ 143
Уездъ Велшнскій	835	1,735	1,693	3,428	149	1,812	1,765	3,577	1,162	1,131	2,293	+ 1,284
Итого въ городахъ	717	1,654	1,687	3,241	158	1,728	1,671	3,399	958	1,025	1,983	+ 1,416
— уездахъ	5,058	12,178	12,370	24,548	816	12,557	12,807	25,364	6,971	7,262	14,233	+ 11,311
Всего въ губерши	5,775	13,832	13,957	27,789	974	14,285	14,473	28,763	7,929	8,287	16,216	+ 12,647

Handwritten notes on the left margin, possibly a page number or reference.

Year	Month	Day	Temperature	Humidity	Wind	Clouds	Notes
1901	Jan	1
1901	Jan	2
1901	Jan	3
1901	Jan	4
1901	Jan	5
1901	Jan	6
1901	Jan	7
1901	Jan	8
1901	Jan	9
1901	Jan	10
1901	Jan	11
1901	Jan	12
1901	Jan	13
1901	Jan	14
1901	Jan	15
1901	Jan	16
1901	Jan	17
1901	Jan	18
1901	Jan	19
1901	Jan	20
1901	Jan	21
1901	Jan	22
1901	Jan	23
1901	Jan	24
1901	Jan	25
1901	Jan	26
1901	Jan	27
1901	Jan	28
1901	Jan	29
1901	Jan	30
1901	Jan	31
1901	Feb	1
1901	Feb	2
1901	Feb	3
1901	Feb	4
1901	Feb	5
1901	Feb	6
1901	Feb	7
1901	Feb	8
1901	Feb	9
1901	Feb	10
1901	Feb	11
1901	Feb	12
1901	Feb	13
1901	Feb	14
1901	Feb	15
1901	Feb	16
1901	Feb	17
1901	Feb	18
1901	Feb	19
1901	Feb	20
1901	Feb	21
1901	Feb	22
1901	Feb	23
1901	Feb	24
1901	Feb	25
1901	Feb	26
1901	Feb	27
1901	Feb	28
1901	Feb	29
1901	Feb	30

О ПОСТУПЛЕНІИ СБОРОВЪ

ВЪ КАЛИШСКОЙ ГУБЕРНІИ

ЗА 1876 ГОДЪ.

Р О Д Ъ П О Д А Т Е Й

	Служдало вступить		Всего	Исключено		Высвобождено		Остаток к 1-му Января 1877 г.		Всего
	Недомокъ	Окладъ		Неимокъ	Окладъ	Недомокъ	Окладъ	Недомокъ	Окладъ	
I. Окладные подати.										
Основной дворянск. поемный налог	70169 12%	223794 47	3768 9	5946 91%	11604 14	35247 97	18946 69	32550 25	16919 73	48870 1
Добавочный дворянск. поемный налог	49088 2%	114929 60	1807 75	2945 23%	5883 69	31008 81	97163 33	16357 63	12532 33	28889 96
Основной крестьянск. поемный налог	13415 9%	148618 10	1011 74	791 4%	807 21	7420 39	14424 88	5419 42	3902 72	9322 14
Добавочный крестьянск. поемный налог	10180 5%	72022 62	409 94	394 3%	39 64	7371 18	8331 51	2331 40	404 61	6396 1
Основной поемный налог по поселям	9157 9%	7536 65	—	—	677 8	2482 69	5385 4	674 40	1474 53	2148 96
Добавочный поемный налог по поселям	2401 19	3768 35	—	—	254 3%	1893 80	2043 6	507 39	1470 94	1978 33
Подшная подать съ дворянск. имѣй съ арводожденномъ къ ней 50% прибавкомъ	24937 49%	46841 10	—	2072 73%	2316 2	13554 64	38037 37	9331 12	6511 71	15815 83
Подшная подать съ крестьянск. усадьб.	12782 40	152305 —	181 —	591 —	810 39	14692 70	9738 17	5788 98	5229 91	5021 89
Подшная подать въ городѣмъ	7063 86	31091 27	—	—	—	2820 73	30569 98	4413 13	530 89	4974 2
Подшная подать по поселямъ	4634 36%	9314 —	—	—	585 20	2291 18	6403 8	2374 18	2325 72	4699 93
Кварталнск. аннуитетная по городѣмъ	9187 5%	865 65	—	—	106 43	837 94	812 34	25 71	888 5	888 5
Новая подать	149 39	46 17	—	—	—	—	16 13	149 39	50 4	79 43
Экзекуционная штрафъ	20540 57	—	1647 39	18273 20	2 34	19714 50	24066 59	184867 12	18720 76	203587 88
Итого	405288 95%	811405 98	216 781	36887 82%	23438 9	133733 49	762368 20	262609 78	73142 60	335752 98
II. Податныхъ недоимокъ разсроченныхъ.										
Дворянск.	4215 63%	478 80	— 245	90 67%	—	3212 62	1206 28	912 35	1528 44	2440 79
Крестьянск.	—	852 75	—	—	—	842 19	—	990 37	404 28	1394 65
Съ городѣмъ	1832 56	—	—	—	—	—	—	—	—	—
Итого	6048 19%	1336 55	— 245	90 67%	—	4054 81	1206 28	1902 72	1632 72	3835 44
III. Другихъ разныхъ высканей.										
Департамента Государственнаго Казначейства	49561 44%	—	118 879	77 0 4%	—	8812 59	40118 79	44918 33	—	44918 33
Департамента Нормальныхъ Общевъ	5232 42%	57220 81	118 869	2023 3%	46 65	10829 39	13824 66 20	35234 30	947 83	6762 25
Департамента Торговаго и Мануфактурнаго	—	—	466 577	4483 98	—	43798 3	26055 57	36298 31	—	36298 31
Департамента Колебенныхъ Свѣтъмъ	—	—	7 937	—	—	—	231 37	—	—	—
Общей Канцелярии Министра Финансовъ	274215 64%	40994 75	15193 76%	73 56	30683 3	119509 73	27611 10	22804 40	36041 56	36041 56
Особой Канцелярии по кредитной частн	37438 59%	5711 87	87 33	4336 41%	154 34	2397 49	3673 60	30669 37	3411 26	34280 63
Горнаго Департамента	—	—	—	—	—	—	—	—	—	—
Министерства Внутреннихъ Дѣлъ	6584 23%	35864 6	— 580	144 74%	— 10	2036 76	3533 3	4480 21	1328 6	5808 27
Министерства Народнаго Просвѣщенія	126 10	5803 63	— 987	—	—	—	7216 90	—	—	—
Министерства Путей Сообщенія	—	—	—	—	—	—	—	—	—	—
Министерства Юстиціи	69	—	—	28	—	—	118 50	186 63	—	186 63
Государственнаго Контроля	36 30	1241 79	— 630	—	—	—	1248 69	—	—	—
Всего	—	—	— 873	—	—	—	3553 73	—	—	—
Итого	470455 74%	146336 71	170 848	31908 98%	274 65	196190 62	1625595 99	412764 35	37438 55	450202 90
Всего	881722 89%	950060 24	192 884	62887 48%	23077 04	333980 92	2389170 47	677276 55	112519 87	789790 72

Year	Month	Day	Event
1900	Jan	1	...
1900	Jan	2	...
1900	Jan	3	...
1900	Jan	4	...
1900	Jan	5	...
1900	Jan	6	...
1900	Jan	7	...
1900	Jan	8	...
1900	Jan	9	...
1900	Jan	10	...
1900	Jan	11	...
1900	Jan	12	...
1900	Jan	13	...
1900	Jan	14	...
1900	Jan	15	...
1900	Jan	16	...
1900	Jan	17	...
1900	Jan	18	...
1900	Jan	19	...
1900	Jan	20	...
1900	Jan	21	...
1900	Jan	22	...
1900	Jan	23	...
1900	Jan	24	...
1900	Jan	25	...
1900	Jan	26	...
1900	Jan	27	...
1900	Jan	28	...
1900	Jan	29	...
1900	Jan	30	...
1900	Jan	31	...
1900	Feb	1	...
1900	Feb	2	...
1900	Feb	3	...
1900	Feb	4	...
1900	Feb	5	...
1900	Feb	6	...
1900	Feb	7	...
1900	Feb	8	...
1900	Feb	9	...
1900	Feb	10	...
1900	Feb	11	...
1900	Feb	12	...
1900	Feb	13	...
1900	Feb	14	...
1900	Feb	15	...
1900	Feb	16	...
1900	Feb	17	...
1900	Feb	18	...
1900	Feb	19	...
1900	Feb	20	...
1900	Feb	21	...
1900	Feb	22	...
1900	Feb	23	...
1900	Feb	24	...
1900	Feb	25	...
1900	Feb	26	...
1900	Feb	27	...
1900	Feb	28	...
1900	Feb	29	...
1900	Mar	1	...
1900	Mar	2	...
1900	Mar	3	...
1900	Mar	4	...
1900	Mar	5	...
1900	Mar	6	...
1900	Mar	7	...
1900	Mar	8	...
1900	Mar	9	...
1900	Mar	10	...
1900	Mar	11	...
1900	Mar	12	...
1900	Mar	13	...
1900	Mar	14	...
1900	Mar	15	...
1900	Mar	16	...
1900	Mar	17	...
1900	Mar	18	...
1900	Mar	19	...
1900	Mar	20	...
1900	Mar	21	...
1900	Mar	22	...
1900	Mar	23	...
1900	Mar	24	...
1900	Mar	25	...
1900	Mar	26	...
1900	Mar	27	...
1900	Mar	28	...
1900	Mar	29	...
1900	Mar	30	...
1900	Mar	31	...
1900	Apr	1	...
1900	Apr	2	...
1900	Apr	3	...
1900	Apr	4	...
1900	Apr	5	...
1900	Apr	6	...
1900	Apr	7	...
1900	Apr	8	...
1900	Apr	9	...
1900	Apr	10	...
1900	Apr	11	...
1900	Apr	12	...
1900	Apr	13	...
1900	Apr	14	...
1900	Apr	15	...
1900	Apr	16	...
1900	Apr	17	...
1900	Apr	18	...
1900	Apr	19	...
1900	Apr	20	...
1900	Apr	21	...
1900	Apr	22	...
1900	Apr	23	...
1900	Apr	24	...
1900	Apr	25	...
1900	Apr	26	...
1900	Apr	27	...
1900	Apr	28	...
1900	Apr	29	...
1900	Apr	30	...
1900	Apr	30	...

О ДОХОДАХЪ И РАСХОДАХЪ ГОРОДОВЪ

ВЪ КАЛИШСКОЙ ГУБЕРНИИ

ЗА 1876 ГОДЪ.

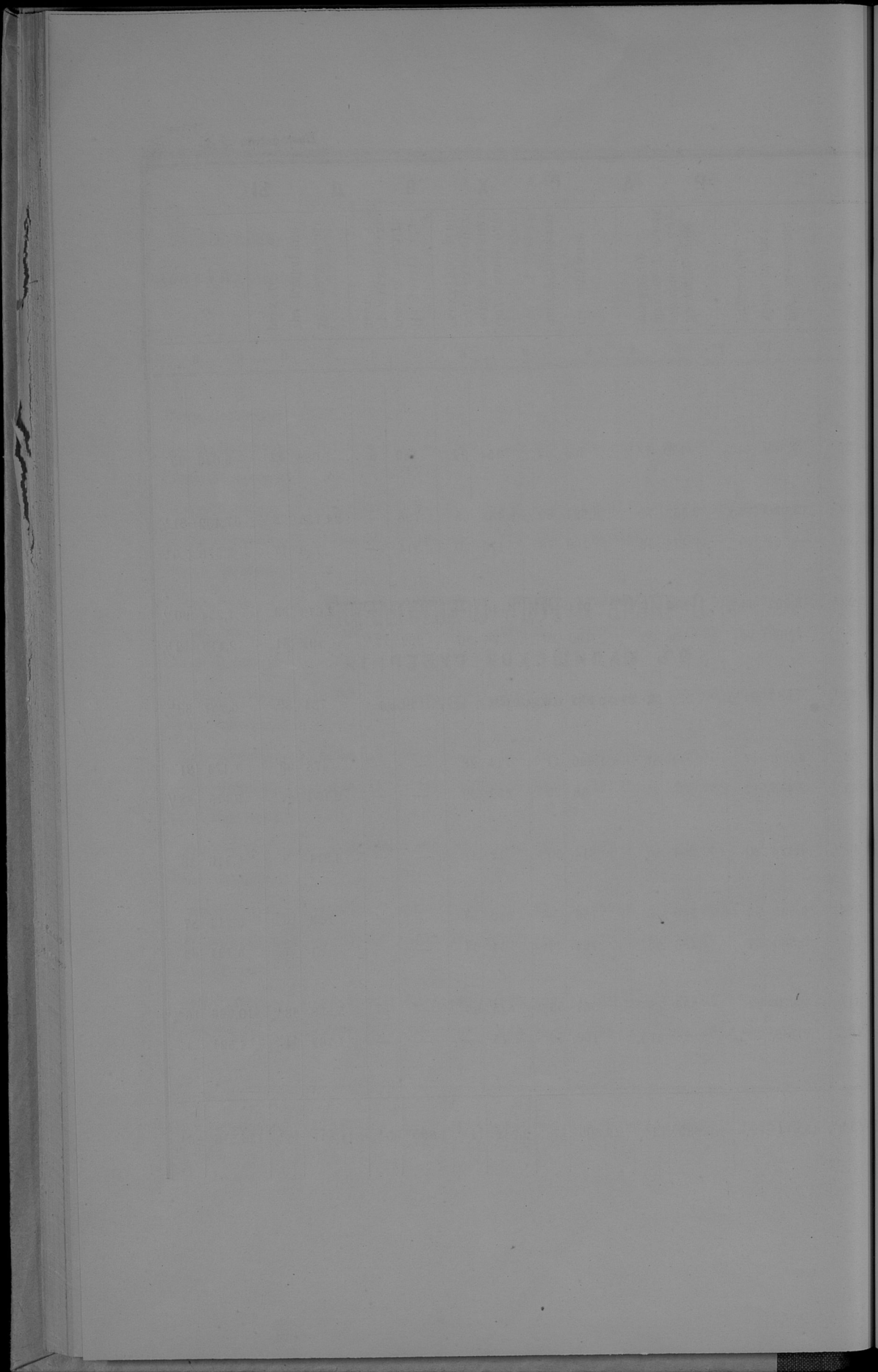

О ЧИСЛѢ И РОДѢ ПРЕСТУПЛЕНІЙ

ВЪ КАЛИШСКОЙ ГУБЕРНІИ

за вторую половину 1876 года.

Роды преступлений	Число преступлений	ВЪ Т О МЪ										ВОЗРАСТЪ ПРЕСТУПНИКОВЪ																	
		Число осужденных		Дворян потомственных		Дворян личных		Купцов		Военных сословий		Остальных		Ниже 17		17—20		21—25		26—30		31—40		41—50		51—60		Свыше 60	
		м.	ж.	м.	ж.	м.	ж.	м.	ж.	м.	ж.	м.	ж.	м.	ж.	м.	ж.	м.	ж.	м.	ж.	м.	ж.	м.	ж.	м.	ж.	м.	ж.
		м.	ж.	м.	ж.	м.	ж.	м.	ж.	м.	ж.	м.	ж.	м.	ж.	м.	ж.	м.	ж.	м.	ж.	м.	ж.	м.	ж.	м.	ж.	м.	ж.
Против религии:																													
Осквернение отв. икры и церковных постановлений	—	—	—	—	—	—	—	—	—	—	—	—	—	—	—	—	—	—	—	—	—	—	—	—	—	—	—	—	
Другія преступления противъ религии	2	1	1	—	—	—	—	—	—	1	1	—	—	—	—	—	—	—	—	—	—	—	—	—	—	—	—	—	
Противъ личности государства:																													
Противъ верховной власти	—	—	—	—	—	—	—	—	—	—	—	—	—	—	—	—	—	—	—	—	—	—	—	—	—	—	—	—	
Противъ органовъ верховной власти	—	—	—	—	—	—	—	—	—	—	—	—	—	—	—	—	—	—	—	—	—	—	—	—	—	—	—	—	
Противъ обязанностей гражданскаго службѣ	—	—	—	—	—	—	—	—	—	—	—	—	—	—	—	—	—	—	—	—	—	—	—	—	—	—	—	—	
Противъ законовъ о состояніяхъ	—	—	—	—	—	—	—	—	—	—	—	—	—	—	—	—	—	—	—	—	—	—	—	—	—	—	—	—	
Противъ повинностей военной и земскихъ	—	—	—	—	—	—	—	—	—	—	—	—	—	—	—	—	—	—	—	—	—	—	—	—	—	—	—	—	
Противъ народнаго зданія и продовольствія	1	1	—	—	—	—	—	—	—	—	—	—	—	—	—	—	—	—	—	—	—	—	—	—	—	—	—	—	
Противъ уставовъ о промышленности и торговлѣ	—	—	—	—	—	—	—	—	—	—	—	—	—	—	—	—	—	—	—	—	—	—	—	—	—	—	—	—	
Противъ уставовъ строительныхъ, почтовыхъ и путей сообщенія	—	—	—	—	—	—	—	—	—	—	—	—	—	—	—	—	—	—	—	—	—	—	—	—	—	—	—	—	
Противъ правилъ осторожности отв. пожара	—	—	—	—	—	—	—	—	—	—	—	—	—	—	—	—	—	—	—	—	—	—	—	—	—	—	—	—	
Составленіе шпекъ и вранствоерягоство	—	—	—	—	—	—	—	—	—	—	—	—	—	—	—	—	—	—	—	—	—	—	—	—	—	—	—	—	
Бродячество и нарушеніе паспортной системы	—	—	—	—	—	—	—	—	—	—	—	—	—	—	—	—	—	—	—	—	—	—	—	—	—	—	—	—	
Возбужденіе къ противозаконнымъ искамъ, ложные доносы и ложные вокзальи	—	—	—	—	—	—	—	—	—	—	—	—	—	—	—	—	—	—	—	—	—	—	—	—	—	—	—	—	
Противъ общественной нравственности	—	—	—	—	—	—	—	—	—	—	—	—	—	—	—	—	—	—	—	—	—	—	—	—	—	—	—	—	
Другія нарушенія государственнаго благоустройства	—	—	—	—	—	—	—	—	—	—	—	—	—	—	—	—	—	—	—	—	—	—	—	—	—	—	—	—	
Противъ собственности государства:																													
Противъ уставовъ о казенныхъ збѣсахъ	—	—	—	—	—	—	—	—	—	—	—	—	—	—	—	—	—	—	—	—	—	—	—	—	—	—	—	—	
Противъ уставовъ внутреннихъ	—	—	—	—	—	—	—	—	—	—	—	—	—	—	—	—	—	—	—	—	—	—	—	—	—	—	—	—	
Противъ уставовъ таможенныхъ	2	—	3	—	—	—	—	—	—	3	—	—	—	—	—	—	—	—	—	—	—	—	—	—	—	—	—	—	
Подъѣвъ монеты и ассигнацій	—	—	—	—	—	—	—	—	—	—	—	—	—	—	—	—	—	—	—	—	—	—	—	—	—	—	—	—	
Другія преступленія противъ собственности государства	—	—	—	—	—	—	—	—	—	—	—	—	—	—	—	—	—	—	—	—	—	—	—	—	—	—	—	—	
Противъ личности:																													
Смертоубиство	1	—	1	—	—	—	—	—	—	1	—	—	—	—	—	—	—	—	—	—	—	—	—	—	—	—	—	—	
Самубиство	—	—	—	—	—	—	—	—	—	—	—	—	—	—	—	—	—	—	—	—	—	—	—	—	—	—	—	—	
Нанесеніе ранъ и оставленіе въ опасности	2	1	1	—	—	—	—	—	—	1	1	—	—	—	—	—	—	—	—	—	—	—	—	—	—	—	—	—	
Противъ чести вообще	—	—	—	—	—	—	—	—	—	—	—	—	—	—	—	—	—	—	—	—	—	—	—	—	—	—	—	—	
Противъ чинамъ и женщинъ	—	—	—	—	—	—	—	—	—	—	—	—	—	—	—	—	—	—	—	—	—	—	—	—	—	—	—	—	
Противъ семейнаго и родственаго союзовъ	—	—	—	—	—	—	—	—	—	—	—	—	—	—	—	—	—	—	—	—	—	—	—	—	—	—	—	—	
Противъ частной собственности:																													
Завладѣніе недвижимымъ имуществомъ	—	—	—	—	—	—	—	—	—	—	—	—	—	—	—	—	—	—	—	—	—	—	—	—	—	—	—	—	
Воровство-кража и воровство множественно	17	19	1	—	—	—	—	—	—	1	—	—	—	—	—	—	—	—	—	—	—	—	—	—	—	—	—	—	
Рабы и грабежъ	—	—	—	—	—	—	—	—	—	—	—	—	—	—	—	—	—	—	—	—	—	—	—	—	—	—	—	—	
Похищеніе	—	1	1	—	—	—	—	—	—	—	—	—	—	—	—	—	—	—	—	—	—	—	—	—	—	—	—	—	
Истребленіе имущества воровомъ, потопленіемъ и т. п.	—	—	—	—	—	—	—	—	—	—	—	—	—	—	—	—	—	—	—	—	—	—	—	—	—	—	—	—	
Другія преступленія противъ частной собственности	1	1	—	—	—	—	—	—	—	—	—	—	—	—	—	—	—	—	—	—	—	—	—	—	—	—	—	—	
Преступленія, явившіяся въ слѣдствіе начальныхъ случаевъ	2	2	—	—	—	—	—	—	—	—	—	—	—	—	—	—	—	—	—	—	—	—	—	—	—	—	—	—	
Итого	34	28	7	3	—	—	—	—	—	3	—	2	—	—	1	6	1	5	—	5	1	9	2	3	2	1	—	2	

О ЧИСЛѢ УЧЕБНЫХЪ ЗАВЕДЕНІЙ И УЧАЩИХСЯ
ВЪ КАЛИШСКОЙ ГУБЕРНІИ
ЗА 1876 ГОДЪ.

НАЗВАНИЕ УЧЕБНЫХ ЗАВЕДЕНИЙ	Въ губернскихъ городѣ			Въ казенныхъ школахъ		Въ уѣздахъ			Всего въ губерніи			
	Число учебныхъ заведеній	Число учащихся		Число учащихся учебн. заведеній	Число учащихся учебн. заведеній	Число учебныхъ заведеній	Число учащихся		Число учебныхъ заведеній	Число учащихся		
		Мужскаго пола	Женскаго пола				Мужскаго пола	Женскаго пола		Мужскаго пола	Женскаго пола	Обоего пола
	заведеній	Мужскаго пола	Женскаго пола	заведеній	Женскаго пола	заведеній	Мужскаго пола	Женскаго пола	заведеній	Мужскаго пола	Женскаго пола	Обоего пола
Мужская классическая гимназія	1	342	—	—	—	—	—	—	1	342	—	342
Женская гимназія	1	—	187	—	—	—	—	—	1	—	187	187
Учительская семинарія въ Лепчиѣ	—	—	—	80	—	—	—	—	1	80	—	80
Образцовое при ней училище	—	—	—	56	—	—	—	—	1	56	—	56
Части учебнаго заведенія												
Мужскія: 1-го разряда	1	189	—	—	—	—	—	—	1	189	—	189
„ 2-го разряда	—	—	—	260	—	—	—	—	3	260	—	260
„ 3-го разряда	1	12	—	—	—	—	—	—	1	12	—	12
Женскія: 1-го разряда	—	—	—	—	—	—	—	—	—	—	—	—
„ 2-го разряда	—	—	—	—	141	—	—	—	2	—	141	141
„ 3-го разряда	6	—	202	—	179	2	—	31	14	—	412	412
Для лицъ обоего пола 3-го разряда	—	—	—	32	22	—	—	—	1	32	22	54
Воскресно ремесленная училища	1	170	—	555	—	2	50	—	12	775	—	775
Воскресно-комерческое училище	1	41	—	—	—	—	—	—	1	41	—	41
Евангелическая училища (католич.)	—	—	—	—	—	119	1,471	1,048	119	1,471	1,048	2,519
Начальныя училища.												
2-классныя: мужскія	2	214	—	276	—	—	—	—	4	490	—	490
женскія	1	—	103	—	—	—	—	—	1	—	103	103
общія	1	125	93	314	263	1	85	44	7	524	400	924
1-классныя: мужскія	—	—	—	346	—	2	179	—	8	725	—	725
женскія	1	—	107	—	545	2	—	165	11	—	807	807
общія	1	12	14	372	256	223	8,642	4,693	233	9,026	4,963	13,989
Итого	18	1,105	706	891	1,406	351	10,427	5,971	422	14,023	8,083	22,106

By Sp

M

1880			1881			1882			1883		
Year	Month	Day	Year	Month	Day	Year	Month	Day	Year	Month	Day
1880	1	1	1881	1	1	1882	1	1	1883	1	1
1880	1	2	1881	1	2	1882	1	2	1883	1	2
1880	1	3	1881	1	3	1882	1	3	1883	1	3
1880	1	4	1881	1	4	1882	1	4	1883	1	4
1880	1	5	1881	1	5	1882	1	5	1883	1	5
1880	1	6	1881	1	6	1882	1	6	1883	1	6
1880	1	7	1881	1	7	1882	1	7	1883	1	7
1880	1	8	1881	1	8	1882	1	8	1883	1	8
1880	1	9	1881	1	9	1882	1	9	1883	1	9
1880	1	10	1881	1	10	1882	1	10	1883	1	10
1880	1	11	1881	1	11	1882	1	11	1883	1	11
1880	1	12	1881	1	12	1882	1	12	1883	1	12
1880	2	1	1881	2	1	1882	2	1	1883	2	1
1880	2	2	1881	2	2	1882	2	2	1883	2	2
1880	2	3	1881	2	3	1882	2	3	1883	2	3
1880	2	4	1881	2	4	1882	2	4	1883	2	4
1880	2	5	1881	2	5	1882	2	5	1883	2	5
1880	2	6	1881	2	6	1882	2	6	1883	2	6
1880	2	7	1881	2	7	1882	2	7	1883	2	7
1880	2	8	1881	2	8	1882	2	8	1883	2	8
1880	2	9	1881	2	9	1882	2	9	1883	2	9
1880	2	10	1881	2	10	1882	2	10	1883	2	10
1880	2	11	1881	2	11	1882	2	11	1883	2	11
1880	2	12	1881	2	12	1882	2	12	1883	2	12
1880	3	1	1881	3	1	1882	3	1	1883	3	1
1880	3	2	1881	3	2	1882	3	2	1883	3	2
1880	3	3	1881	3	3	1882	3	3	1883	3	3
1880	3	4	1881	3	4	1882	3	4	1883	3	4
1880	3	5	1881	3	5	1882	3	5	1883	3	5
1880	3	6	1881	3	6	1882	3	6	1883	3	6
1880	3	7	1881	3	7	1882	3	7	1883	3	7
1880	3	8	1881	3	8	1882	3	8	1883	3	8
1880	3	9	1881	3	9	1882	3	9	1883	3	9
1880	3	10	1881	3	10	1882	3	10	1883	3	10
1880	3	11	1881	3	11	1882	3	11	1883	3	11
1880	3	12	1881	3	12	1882	3	12	1883	3	12
1880	4	1	1881	4	1	1882	4	1	1883	4	1
1880	4	2	1881	4	2	1882	4	2	1883	4	2
1880	4	3	1881	4	3	1882	4	3	1883	4	3
1880	4	4	1881	4	4	1882	4	4	1883	4	4
1880	4	5	1881	4	5	1882	4	5	1883	4	5
1880	4	6	1881	4	6	1882	4	6	1883	4	6
1880	4	7	1881	4	7	1882	4	7	1883	4	7
1880	4	8	1881	4	8	1882	4	8	1883	4	8
1880	4	9	1881	4	9	1882	4	9	1883	4	9
1880	4	10	1881	4	10	1882	4	10	1883	4	10
1880	4	11	1881	4	11	1882	4	11	1883	4	11
1880	4	12	1881	4	12	1882	4	12	1883	4	12
1880	5	1	1881	5	1	1882	5	1	1883	5	1
1880	5	2	1881	5	2	1882	5	2	1883	5	2
1880	5	3	1881	5	3	1882	5	3	1883	5	3
1880	5	4	1881	5	4	1882	5	4	1883	5	4
1880	5	5	1881	5	5	1882	5	5	1883	5	5
1880	5	6	1881	5	6	1882	5	6	1883	5	6
1880	5	7	1881	5	7	1882	5	7	1883	5	7
1880	5	8	1881	5	8	1882	5	8	1883	5	8
1880	5	9	1881	5	9	1882	5	9	1883	5	9
1880	5	10	1881	5	10	1882	5	10	1883	5	10
1880	5	11	1881	5	11	1882	5	11	1883	5	11
1880	5	12	1881	5	12	1882	5	12	1883	5	12
1880	6	1	1881	6	1	1882	6	1	1883	6	1
1880	6	2	1881	6	2	1882	6	2	1883	6	2
1880	6	3	1881	6	3	1882	6	3	1883	6	3
1880	6	4	1881	6	4	1882	6	4	1883	6	4
1880	6	5	1881	6	5	1882	6	5	1883	6	5
1880	6	6	1881	6	6	1882	6	6	1883	6	6
1880	6	7	1881	6	7	1882	6	7	1883	6	7
1880	6	8	1881	6	8	1882	6	8	1883	6	8
1880	6	9	1881	6	9	1882	6	9	1883	6	9
1880	6	10	1881	6	10	1882	6	10	1883	6	10
1880	6	11	1881	6	11	1882	6	11	1883	6	11
1880	6	12	1881	6	12	1882	6	12	1883	6	12
1880	7	1	1881	7	1	1882	7	1	1883	7	1
1880	7	2	1881	7	2	1882	7	2	1883	7	2
1880	7	3	1881	7	3	1882	7	3	1883	7	3
1880	7	4	1881	7	4	1882	7	4	1883	7	4
1880	7	5	1881	7	5	1882	7	5	1883	7	5
1880	7	6	1881	7	6	1882	7	6	1883	7	6
1880	7	7	1881	7	7	1882	7	7	1883	7	7
1880	7	8	1881	7	8	1882	7	8	1883	7	8
1880	7	9	1881	7	9	1882	7	9	1883	7	9
1880	7	10	1881	7	10	1882	7	10	1883	7	10
1880	7	11	1881	7	11	1882	7	11	1883	7	11
1880	7	12	1881	7	12	1882	7	12	1883	7	12
1880	8	1	1881	8	1	1882	8	1	1883	8	1
1880	8	2	1881	8	2	1882	8	2	1883	8	2
1880	8	3	1881	8	3	1882	8	3	1883	8	3
1880	8	4	1881	8	4	1882	8	4	1883	8	4
1880	8	5	1881	8	5	1882	8	5	1883	8	5
1880	8	6	1881	8	6	1882	8	6	1883	8	6
1880	8	7	1881	8	7	1882	8	7	1883	8	7
1880	8	8	1881	8	8	1882	8	8	1883	8	8
1880	8	9	1881	8	9	1882	8	9	1883	8	9
1880	8	10	1881	8	10	1882	8	10	1883	8	10
1880	8	11	1881	8	11	1882	8	11	1883	8	11
1880	8	12	1881	8	12	1882	8	12	1883	8	12
1880	9	1	1881	9	1	1882	9	1	1883	9	1
1880	9	2	1881	9	2	1882	9	2	1883	9	2
1880	9	3	1881	9	3	1882	9	3	1883	9	3
1880	9	4	1881	9	4	1882	9	4	1883	9	4
1880	9	5	1881	9	5	1882	9	5	1883	9	5
1880	9	6	1881	9	6	1882	9	6	1883	9	6
1880	9	7	1881	9	7	1882	9	7	1883	9	7
1880	9	8	1881	9	8	1882	9	8	1883	9	8
1880	9	9	1881	9	9	1882	9	9	1883	9	9
1880	9	10	1881	9	10	1882	9	10	1883	9	10
1880	9	11	1881	9	11	1882	9	11	1883	9	11
1880	9	12	1881	9	12	1882	9	12	1883	9	12
1880	10	1	1881	10	1	1882	10	1	1883	10	1
1880	10	2	1881	10	2	1882	10	2	1883	10	2
1880	10	3	1881	10	3	1882	10	3	1883	10	3
1880	10	4	1881	10	4	1882	10	4	1883	10	4
1880	10	5	1881	10	5	1882	10	5	1883	10	5
1880	10	6	1881	10	6	1882	10	6	1883	10	6
1880	10	7	1881	10	7	1882	10	7	1883	10	7
1880	10	8	1881	10	8	1882	10	8	1883	10	8
1880	10	9	1881	10	9	1882	10	9	1883	10	9
1880	10	10	1881	10	10	1882	10	10	1883	10	10
1880	10	11	1881	10	11	1882	10	11	1883	10	11
1880	10	12	1881	10	12	1882	10	12	1883	10	12
1880	11	1	1881	11	1	1882	11	1	1883	11	1
1880	11	2	1881	11	2	1882	11	2	1883	11	2
1880	11	3	1881	11	3	1882	11	3	1883	11	3
1880	11	4	1881	11	4	1882	11	4	1883	11	4
1880	11	5	1881	11	5	1882	11	5	1883	11	5
1880	11	6	1881	11	6	1882	11	6	1883	11	6
1880	11	7	1881	11	7	1882	11	7	1883	11	7
1880	11	8	1881	11	8	1882	11	8	1883	11	8
1880	11	9	1881	11	9	1882	11	9	1883	11	9
1880	11	10	1881	11	10	1882	11	10	1883	11	10
1880	11	11	1881	11	11	1882	11	11	1883	11	11
1880	11	12	1881	11	12	1882	11	12	1883	11	12
1880	12	1	1881	12	1	1882	12	1	1883	12	1
1880	12	2	1881	12	2	1882	12	2	1883	12	2
1880	12	3	1881	12	3	1882	12	3	1883	12	3
1880	12	4	18								

