

I
5097

1877.

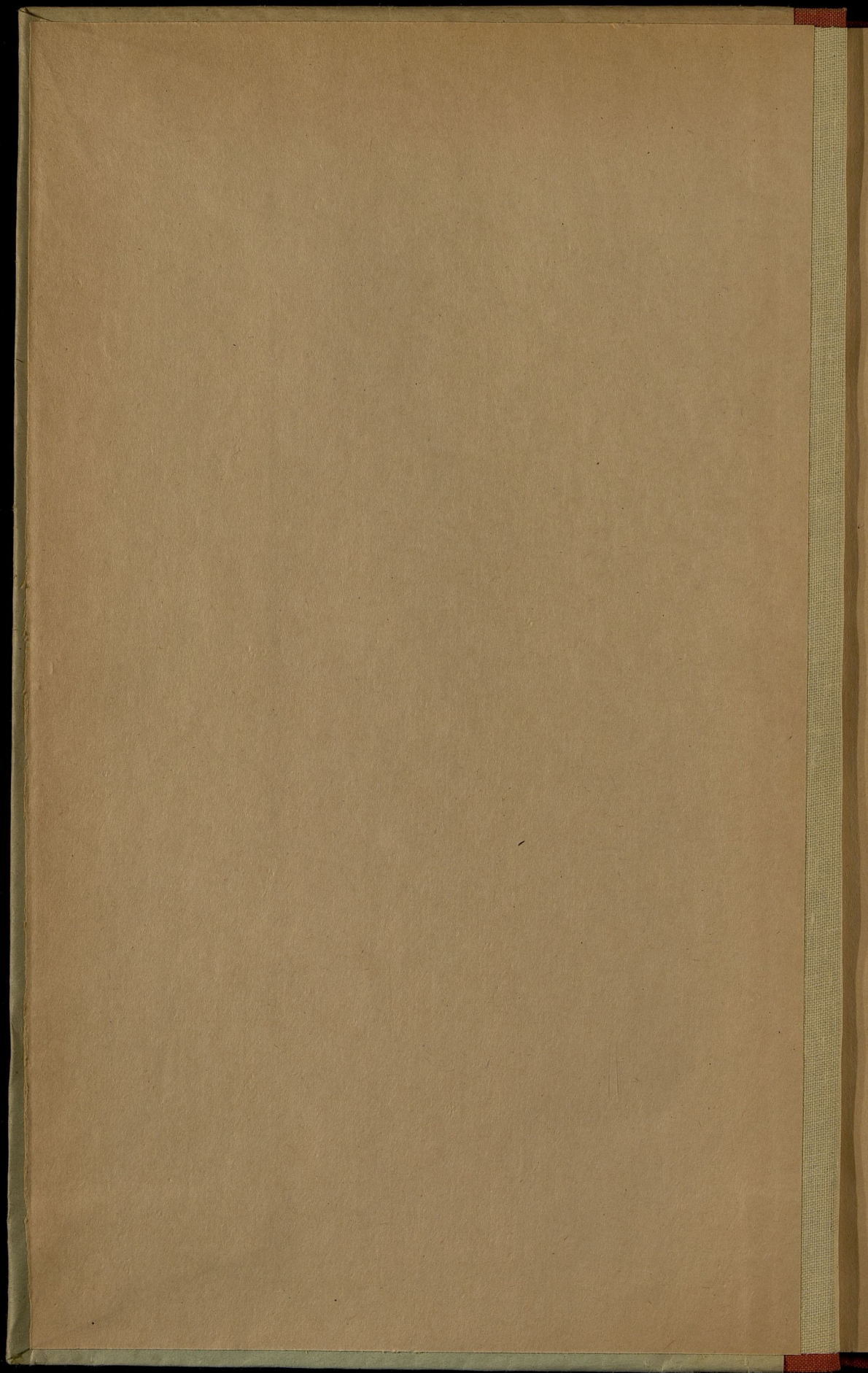

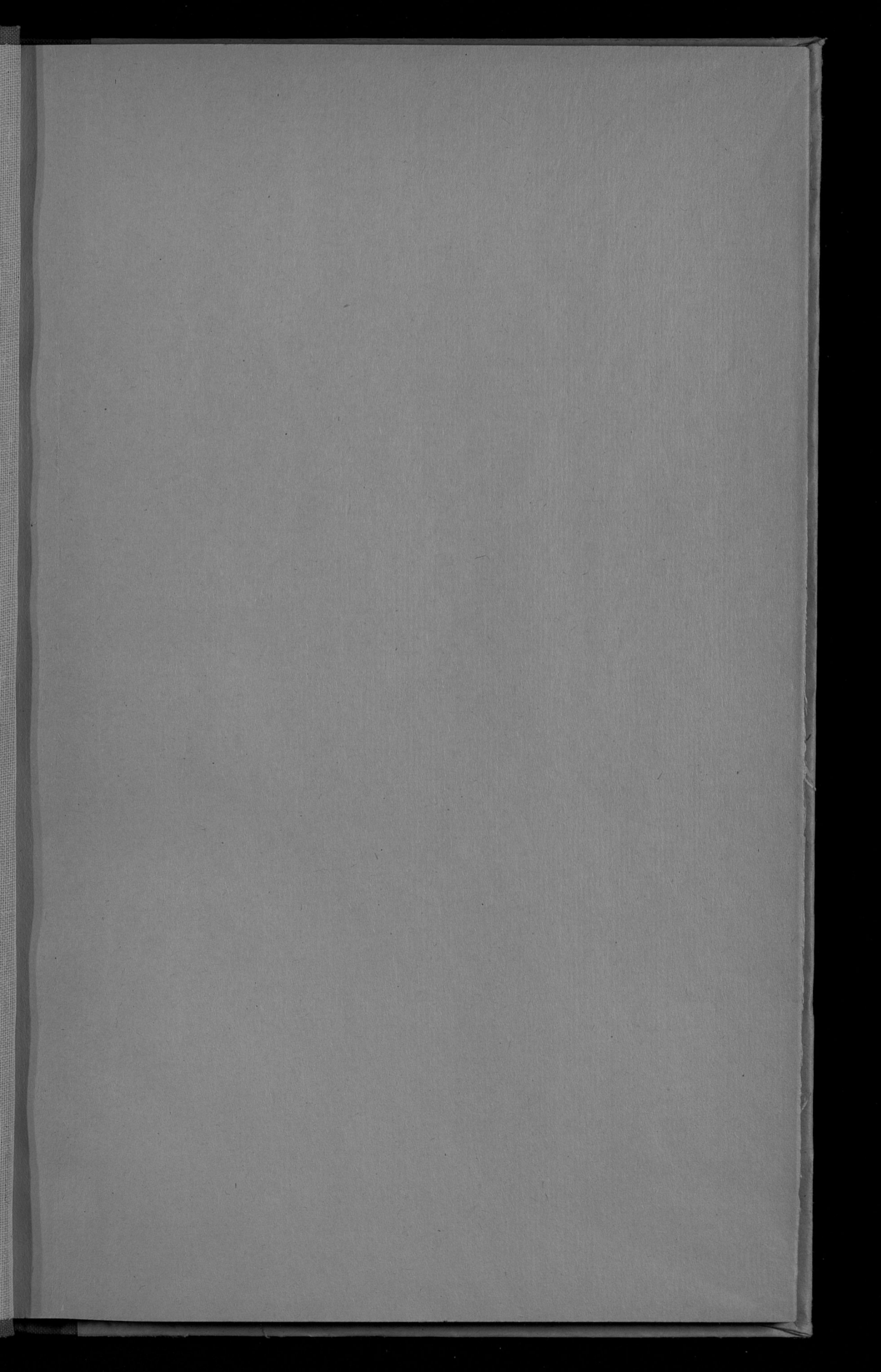

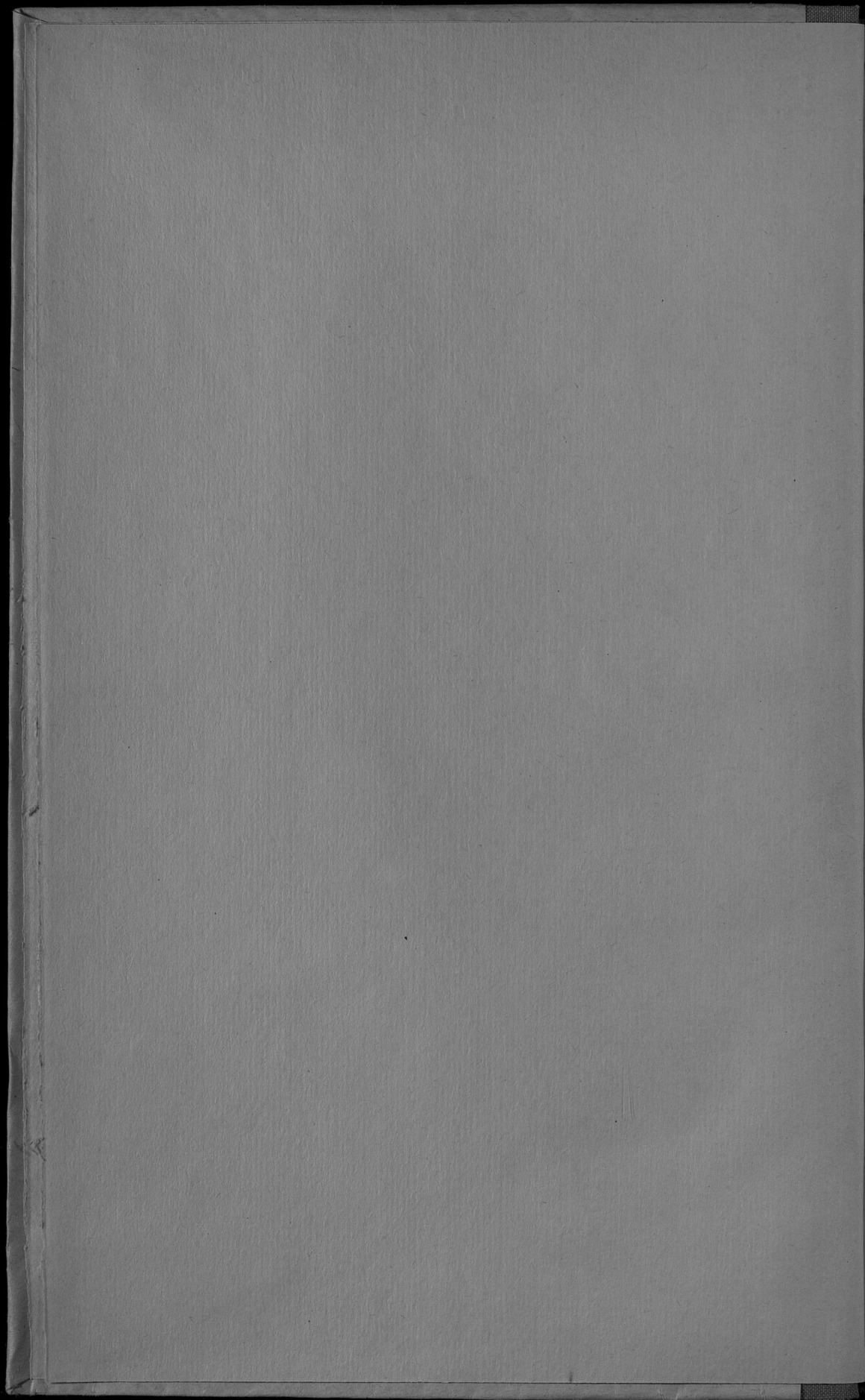

2.149a
VI-2 ^I
5097
(Приложение къ всеподданнѣйшему отчету).

ОБЗОРЪ КАЛИШСКОЙ ГУБЕРНІИ

за 1877 годъ.



Библиотека Центрального
статистическаго Управления
Июль 9 Оня 1924г.
Дел. № 43601
Шифр. №

КАЛИШЬ,

ТИПОГРАФІА К. В. ГИНДЕМИТА.

—
1878.

И. 47.

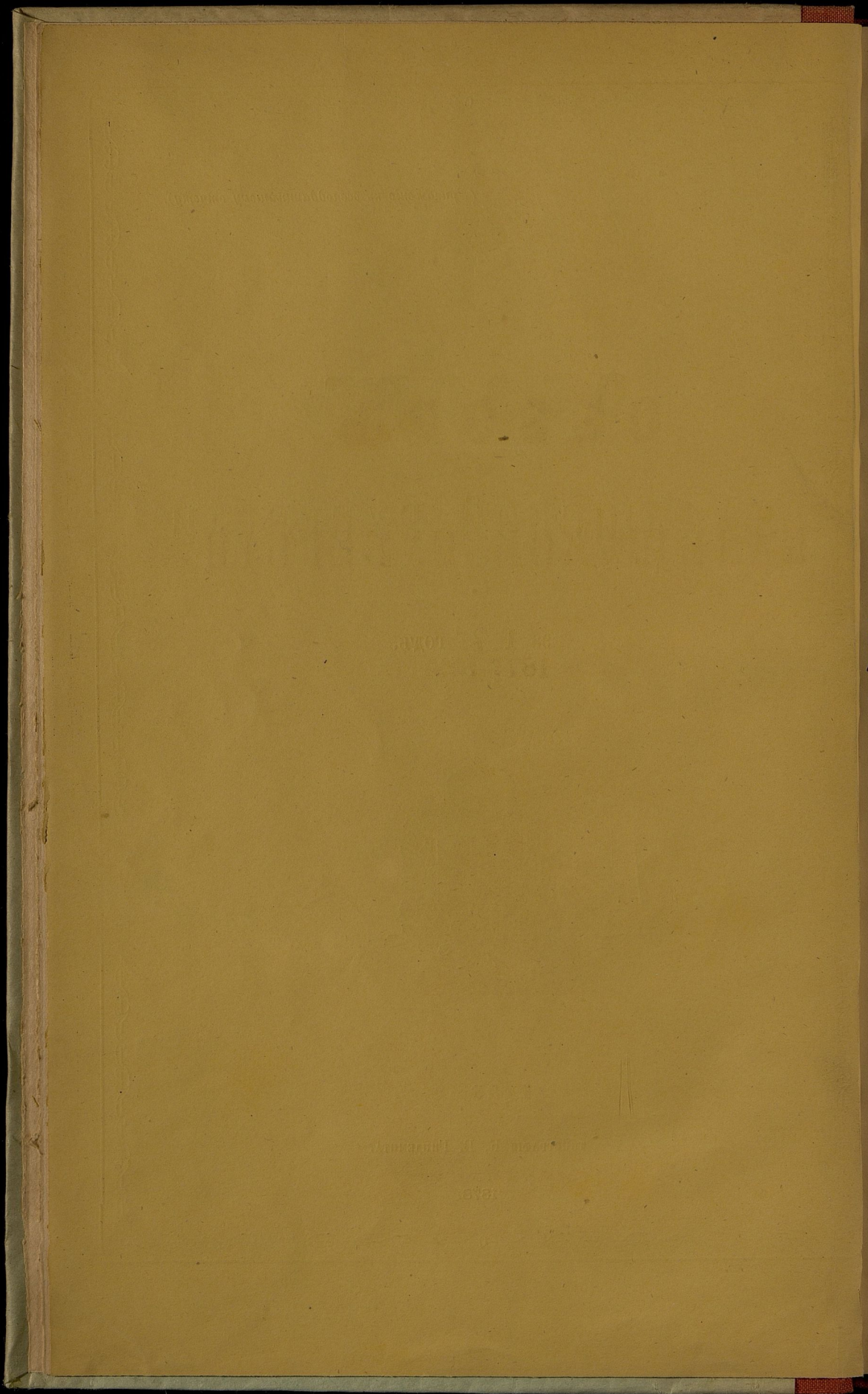

I
5097

(Приложение къ всеподданнѣйшему отчету).

ОБЗОРЪ

р

КАЛИШСКОЙ ГУБЕРНІИ

за 1877 годъ.

(всѣмъ № 6, 7-мъ).

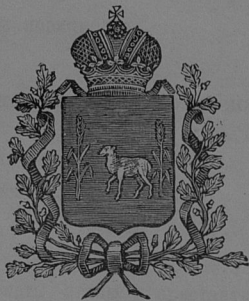

КАЛИШЪ,

ТИПОГРАФИЯ К. В. ГИНДЕМИТА.

—
1878.

№ 5097

30 1938

(Печатается по распоряжению ЦК КПСС)

053092

КАПИТАЛИЗМ

1938 г.

Госуд. публичная
историческая
библиотека РСФСР
№ 342051981 г.

Издательство И. В. Губернатор

1878

ОГЛАВЛЕНИЕ

обзора Калишской губернии за 1877 годъ.

I. Естественныя и промышленныя силы губернии и экономическая дѣятельность ея населенія.

	Стр.
а) Земледѣліе	5.
б) Обеспеченіе народнаго продовольствія	9.
в) Промыслы сельскаго и городскаго населенія	11.
г) Промышленность заводская и фабричная	17.
д) Торговля	21.
е) Движеніе населенія	23.

II. Подати и повинности.

а) Окладные сборы	26.
б) Государственные и губернскіе сборы:	
А. Государственный сборъ	28.
Б. Губернскіе сборы	29.
в) Городскіе доходы и расходы	33.
г) Акцизные сборы	35.
д) Отправленіе натуральныхъ повинностей	37.

III. Общественное благоустройство и благочиніе.

а) Казенныя и общественныя зданія	45.
б) Дороги, мосты и переправы	46.
в) Почты	48.
г) Народная нравственность	—
д) Тюремы, рабочіе дома, аресты, этапы и арестанты	49.
е) Пожары	54.
ж) Насильственные смертные случаи	55.

IV. Народное здравіе и общественное призрѣніе.

а) Врачи	55.
б) Больницы	57.
в) Пожертвованія въ пользу краснаго креста	61.
г) Эпидеміи и эпизоотіи	62.
д) Богадѣльни и пріюты	—

V. Народное просвѣщеніе.

	Стр.
а) Учебныя заведенія	65.
б) Народное образованіе	66.
в) Учебныя общества, музеи, бібліотеки и пр.	72.

VI. Крестьянское дѣло.

а) Экономическое положеніе крестьянъ	72.
б) Гминное самоуправленіе	73.
в) Дѣлопроизводство	77.
г) Сеудо-сберегательныя кассы	—

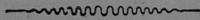

ОБЗОРЪ КАЛИШСКОЙ ГУБЕРНІИ за 1877 годъ.

— 32 —

I. Естественныя и производительныя силы губерніи и экономическая дѣятельность ея населенія.

а) Земледѣліе.

Приложеніе ведомость № 1).

Отчетный годъ, по урожайности, долженъ быть отнесенъ къ наиболѣе благоприятнымъ. Выходы озимыхъ хлѣбовъ, а равно посѣвы и выходы яровыхъ, были вполне удовлетворительны и весенніе холода не имѣли особеннаго вліянія на успѣшность роста. Яровые посѣвы произведены своевременно въ Апрѣлѣ мѣсяцѣ и окончены, почти повсемѣстно, къ концу Мая.

Теплая погода и умѣренно перепадавшіе дожди при посѣвѣ, всходахъ и отчасти ростѣ озимыхъ хлѣбовъ въ 1877 году, способствовали обильному урожаю озимой ржи и пшеницы. Исключеніе составляетъ только горохъ и овесъ, пострадавшіе отъ засухи въ первой половинѣ Іюня мѣсяца.

По мѣстнымъ наблюденіямъ, среднее состояніе температуры при посѣвѣ, ростѣ, всходахъ, сборахъ и зимою выражается слѣдующими данными:

Годъ	М Ѣ С Я Ц Ъ	Температура
876	Въ Сентябрѣ и Октябрѣ	+ 12 $\frac{1}{2}$ °
1877	Въ Апрѣлѣ и Маѣ	+ 10 $\frac{4}{5}$ °
"	Во второй половинѣ Іюня	+ 21 $\frac{1}{3}$ °
"	Въ Іюлѣ и первой половинѣ Августа . .	+ 21°
"	Въ Сентябрѣ и Октябрѣ	+ 11°
"	Въ Январѣ, Февралѣ, Ноябрьѣ и Декабрѣ	+ 3 $\frac{2}{50}$ °

Изъ общаго пространства Калишской губерніи 1,884,692 морга, или 1,018,752 $\frac{3}{4}$ десятины, въ 1877 году занято было подъ посѣвы 1,054,022 м., или 569,741 $\frac{1}{2}$ десятины, т. е. немного болѣе половины всего протяженія губерніи.

$$\begin{array}{r} 8659480 \\ 8150016 \\ \hline 5093840 \\ 5093760 \end{array}$$
1.65

Данныя о количествѣ земли подъ посѣвы для разнаго рода воздѣлываемыхъ растений заключаются въ слѣдующей таблицѣ:

Занято въ 1877 году подъ посѣвы	На крестьянскихъ поляхъ	На помѣщичьихъ земляхъ
	М о р г о в ь	
Зерновыхъ хлѣбовъ	385,910	382,304
Картофеля	119,052	86,592
Свекловицы	5,437	11,733
Кормовыхъ травъ	10,923	34,837
Производит. растений	8,315	8,919
Итого	529,637	524,385

При сравненіи данныхъ отчетнаго года съ предидущими, оказывается, въ 1877 году занято подъ посѣвы земли болѣе прошлогоднаго: у крестьянъ 8,822 моргами, а у помѣщиковъ 7,299, или всего 16,121 моргомъ. Увеличеніе запашки произошло, главнымъ образомъ, отъ разработки новинъ по вырленномъ лѣсѣ, а отчасти и отъ обработки пространствъ, бывшихъ негоднымъ приведенныхъ осушкою въ состояніе удобное для запашки. Осушкою этою занимаются преимущественно нѣмцы колонисты, годъ отъ году прибывающіе здѣшній край и раскупающіе крупныя имѣнія для дѣлежа.

Въ отчетномъ году землевладѣльцы получили 20,295 руб. ссуды изъ Понского Банка на покупку машинъ.

Изъ общаго протяженія Калишской губерніи, 1,846,900 морговъ находится во владѣніи частныхъ лицъ и распределяется между ними слѣдующимъ образомъ:

Наименованіе народностей	Число собственников	Пространство въ моргахъ
Русскихъ землевладѣльцевъ	3	655
Маіоратныхъ	62	59,237
Подуховныхъ имѣній	137	11,312
Польскихъ землевладѣльцевъ	71,012	1,525,520
Нѣмецкихъ	7,507	210,253
Еврейскихъ	622	39,113
Итого	79,343	1,846,900

Такимъ образомъ, на долю русскаго землевладѣнія приходится 0,2% или при 5,8% общаго количества земли; на долю польскаго землевладѣнія 82, при 89,5% земельной собственности; на долю нѣмецкаго землевладѣнія 9,

при 11,3% земли и наконец на еврейское население упадет 0,8% при 2,3% земли. Крупных собственников из евреев немного, и большая часть вошедших в настоящія данныя лицъ, еврейской національности принадлежит къ числу собственников, получившихъ землю по надѣлу въ посадахъ.

Если число собственниковъ раздѣлить на пять группъ, отнеся къ первой лицъ, владѣющихъ болѣе, чѣмъ 20-ю уволоками земли, ко второй отъ 5-и до 20 ти уволокъ, къ третьей отъ 6 морговъ до 5 уволокъ, къ четвертой отъ 3-хъ до 6-ти морговъ и къ пятой всѣхъ остальныхъ земледѣльцевъ, то получатся слѣдующіе выводы:

Назва піе категоріи	Крестьянскаго сословія		Собственниковъ некрестьянскаго сословія	
	Число	Процентное отношеніе	Число	Процентное отношеніе
1	-	—	544	0,6%
2	4	—	663	0,9
3	31,856	40,1	2,398	3,1
4	19,035	23,9	728	0,9
5	23,117	29,3	998	1,2
Итого	74,012	93,3%	5,331	6,7%

Изъ общаго количества поземельной собственности во владѣніи крестьянъ и посадскихъ жителей находится 745,067 морговъ, или 40,3%.

Сборъ сѣна и травъ произведенъ былъ при благопріятныхъ обстоятельствахъ, и урожай этихъ предметовъ можно назвать удовлетворительнымъ, хотя въ нѣкоторыхъ мѣстностяхъ, лежащихъ на берегу рѣки Варты, отъ разлива, сѣно перваго сбора было кислое и негодное для корма скота. Всего по Калишской губерніи въ 1877 году собрано сѣна около 7,200,000 пудовъ.

Огородныя овощи вообще уродились хорошо, фрукты же, хотя и лучше чѣмъ въ 1876 году, но, во всякомъ случаѣ урожай, сихъ послѣднихъ нужно причислить къ разряду посредственныхъ, такъ какъ морозы, при цвѣтѣ деревьевъ, повліяли довольно сильно на обиліе плодовъ.

Урожай картофеля былъ вообще гораздо лучше прошлагодняго, хотя отъ падавшихъ дождей продуктъ этотъ подвергался порчѣ.

Сборъ свекловицы, разводимой для мѣстныхъ заводовъ, преимущественно въ Калишскомъ, Турекскомъ и Ленчицкомъ уѣздахъ, былъ хуже прошлагодняго.

Посѣвъ и урожай въ отчетномъ году для каждаго отдѣльнаго уѣзда выражень въ слѣдующей таблицѣ:

У ѣ з д ы	Посѣяно четвертей		Снято четвертей	
	Хлѣбовъ	Картофеля	Хлѣбовъ	Картофеля
Велюнскій . . .	88,818	66,099	431,425	356,242
Калишскій . . .	81,218	83,054	391,428	539,320
Кольскій . . .	53,660	56,582	399,256	466,321
Конинскій . . .	57,343	80,110	424,560	599,516
Ленчицкій . . .	92,596	51,088	546,301	302,858
Слупецкій . . .	67,341	123,959	343,662	1,241,560
Сѣрадзскій . . .	63,269	87,280	286,865	546,540
Турекскій . . .	71,907	74,095	361,403	592,760
Итого . . .	576,152	622,267	3,185,400	4,645,117

Хотя въ отчетномъ году посѣяно хлѣба и картофеля нѣсколько меньше, собрано обоихъ этихъ продуктовъ болѣе, чѣмъ въ прошломъ году, а имѣется хлѣба 516,591 четвертями и картофеля 1,192,639 четвертями.

Степень урожая хлѣбовъ и картофеля, на основаніи вышеприведенныхъ данныхъ о посѣвахъ и сборахъ по уѣздамъ въ отчетномъ году, представляется въ слѣдующемъ видѣ:

У ѣ з д ы	Урожайность хлѣбовъ самъ	Урожайность картофеля самъ
Велюнскій . . .	4,8	5,3
Калишскій . . .	4,7	6,4
Кольскій . . .	7,4	8,2
Конинскій . . .	7,4	7,4
Ленчицкій . . .	5,2	5,9
Слупецкій . . .	5,4	10,0
Сѣрадзскій . . .	4,5	6,2
Турекскій . . .	5,0	8,0
Средній выводъ .	5,5	7,9

Такимъ образомъ, урожайность въ отчетномъ году, при сравненіи съ 1 годомъ, выше: зерновыхъ хлѣбовъ 1,0 и картофеля 2,4.

Урожайность фруктовъ, овощей и промышленныхъ растений была среднею предметъ эти воздѣлываются въ Калишской губерніи, при ограниченномъ садоводствѣ и огородничествѣ, въ самомъ незначительномъ количествѣ, естественнo для мѣстнаго употребленія. Изъ промышленныхъ растений сурьба дала обильный урожай, доходившій въ нѣкоторыхъ мѣстностяхъ до самъ 50.

Винокурение, какъ подспорье сельскому хозяйству, продолжаетъ упадать. Въ отчетномъ году было въ дѣйстви 89 заводовъ, 15-тью заводами менѣе, чѣмъ въ 1876 году. Упадокъ винокурения влечетъ за собою повсемѣстно почти закрытіе дворовъ для откорма скота, предназначеннаго на убой. Въ настоящее время въ Калишской губерніи осталось подобныхъ дворовъ самое ограниченное количество, недостаточное для мѣстныхъ потребностей. Это обстоятельство вызвало возвышеніе цѣны на мясо, въ особенности въ приграничныхъ мѣстностяхъ.

Частнаго, правильно организованнаго лѣсоводства въ Калишской губерніи, можно сказать, не существуетъ вовсе. Продажа лѣса на срубъ евреямъ спекулянтамъ, для сплава онаго за границу по рѣкѣ Варгѣ, продолжалась и въ отчетномъ году, хотя, впрочемъ, въ меньшей степени.

Рубка лѣса производилась на пространствѣ 10,001 морги, или на 3,2% всего лѣснаго пространства губерніи (308,357 морговъ). Лѣса въ 1876 году обмѣнены преимущественно посредствомъ семенниковъ и только самая незначительная часть, а именно 632 морга обмѣяны искусственно. Существеннаго измѣненія въ цѣнности лѣснаго матеріала не послѣдовало, хотя небольшое возвышеніе произошло почти повсемѣстно, главною причиною чего, впрочемъ, слѣдуетъ считать упадокъ нашего денежнаго курса.

Годовой рабочій получалъ отъ 30 до 50 рублей въ годъ деньгами; количество же содержанія отпускаемаго натурою, хотя и осталось безъ перемѣны, но, по случаю упадка нашего денежнаго курса, цѣнность этого содержанія, сравнительно съ прошлагоднею, возвысилась почти на 30%.

Во время обработки и уборки полей поденная плата на пищѣ работника существовала слѣдующая:

		Руб.	Коп.
Во время посѣвовъ	Работнику конному .	1	60
	„ пѣшему	—	35
	Работницѣ	—	25
При уборкѣ сѣна	Работнику конному .	1	80
	„ пѣшему	—	45
	Работницѣ	—	30
При уборкѣ хлѣба и овощей .	Работнику конному .	2	—
	„ пѣшему	—	50
	Работницѣ	—	30

Обезпеченіе народнаго продовольствія.

На основаніи данныхъ, заключающихся въ предыдущей статьѣ, можно убѣдиться, что продовольствіе мѣстнаго населенія должно считаться вполне обезпеченнымъ. Сверхъ того остается еще довольно значительное количество хлѣба и для сбыта за границу.

На продовольствіе 725,141 души населенія Калишской губерніи, по приблизительному расчету, при 1½ четвертях озимыхъ и яровыхъ хлѣбовъ и 1¼ четвертяхъ картофеля, потребуется до новаго урожая:

Озимыхъ и яровыхъ хлѣбовъ	1,087,711½	четверт.
Картофеля	1,087,711½	„

Итого . 2,175,423 четверт.

На посѣвы, принявъ среднюю цифру посѣвовъ 1876 и 1877 годовъ, будетъ нужно:

Озимыхъ хлѣбовъ	324,475	четверт.
Яровыхъ	256,118½	„
Картофеля	627,967	„

Итого . 1,208,570¼ четверт.

И такъ, на посѣвы и продовольствіе необходимо:

Озимыхъ и яровыхъ хлѣбовъ	1,668,505	четвер.
Картофеля	1,715,673¾	„

Въ отчетномъ году снято:

Озимыхъ и яровыхъ хлѣбовъ	3,185,400	четвер.
Картофеля	4,645,117	„

Слѣдовательно, для промышленной переработки и вывоза, остается излишекъ

Озимыхъ и яровыхъ хлѣбовъ	1,516,895	четвер.
Картофеля	2,925,438¾	„

Среднія справочныя цѣны за четверть въ отчетномъ году существовавшія слѣдующія:

У ѣ з д ы	Б е с н о ю					О с е н ь ю													
	Пшеницы		Ржи	Овса	Картофеля	Сѣна пудъ	Пшеницы		Ржи	Овса	Картофеля								
	Руб	Коп	Коп	Коп	Коп	Коп	Руб	Коп	Коп	Коп	Коп								
Велюнскій	15	80	10	42	5	60	3	17	—	55	13	80	8	56	4	75	2	50	—
Калишскій	13	90	9	58	5	42	2	93½	—	40	15	13½	10	33	4	66½	2	22	—
Ковнинскій	13	88	9	56½	4	86	2	28	—	31	14	69	9	42	4	90	1	80	—
Кольскій	11	94½	9	30	4	86	2	53½	—	33¾	14	47	8	90	4	80	1	52½	—
Ленчицскій	12	98	9	35	5	56	3	20	—	42½	14	71	8	94½	5	15	2	15	—
Слупецкій	14	27	9	79½	5	43½	2	5	—	40	15	80½	9	60	4	50	1	67½	—
Сѣрадзскій	13	63	10	6	5	62	2	61	—	35	14	92½	8	51	4	17½	2	3½	—
Турекскій	13	47	9	73	5	23	2	43	—	36½	13	79	8	70	5	14	2	24	—

Промыслы сельского и городского населения.

Поселяне, составляющие главную массу народонаселения в Калишской губернии, в 0,9 частях обеспечены земельными наделами, а малоземельные с безземельными составляют 0,1 часть общего сельского населения губернии.

Из последней категории большая часть занимается поделною работою и только сравнительно самое незначительное число поселянъ, живущихъ около фабричныхъ городовъ, ведутъ кустарный ткацкій промыселъ.

Птицеводство въ Калишской губернии, хотя и развито въ степени достаточной для удовлетворенія мѣстныхъ потребностей, но не представляетъ ничего особеннаго. Болѣе другихъ прививается разведение гусей, продаваемыхъ гуртовщикамъ, прибывающимъ въ здѣшній край изъ Пруссіи, для закупки этихъ птицъ и доставленія въ заграничныя населенныя мѣстности.

Въ Калишской губернии овцеводство развито болѣе другихъ сельскихъ промысловъ. Во владѣльческихъ собственностияхъ разводятся преимущественно овцы тонкорунныхъ породъ негрети и мериносной, шерсть отъ которыхъ идетъ отчасти за границу, а отчасти на мѣстныя фабрики.

Особенно крупныхъ стадъ овецъ въ губернии не существуетъ, и самыя большія стада не превышаютъ 3000 головъ, что, впрочемъ, зависитъ, главнымъ образомъ, отъ отсутствія крупныхъ земельныхъ владѣній. Общее количество овецъ въ губернии простирается до 400,000 штукъ.

Скотоводство развито въ слабой степени и ограничивается исключительно потребностями сельского хозяйства.

Разведение свиней обширнѣе, чѣмъ предыдущій промыселъ. Животныя эти сбываются, преимущественно гуртовщикамъ, для вывоза за границу.

Конныхъ заводовъ вовсе нѣтъ и только въ видѣ исключенія, у нѣкоторыхъ владѣльцевъ, имѣются конюшни въ нѣсколько штукъ породистыхъ лошадей для развода.

Въ Городѣ Здунской-Волѣ и отчасти въ г. Озорковѣ, Турекѣ и Коло существуетъ ткацкій промыселъ, по способу производства, близко подходящій къ кустарному. Развитие этого промысла преимущественно замѣтно въ Здунской-Волѣ, Сѣрадзкого уѣзда. Городъ этотъ населенъ работниками, пропитывающими себя со дня на день рабочею платою: издѣльною со штуки товара и задѣльною, т. е. поделною. Такихъ работниковъ въ г. Здунской-Волѣ считается до 2000 человекъ мастеровъ и подмастерьевъ, имѣющихъ около 1000 станковъ, и получающихъ на выдѣлку сырого матеріала болѣе, чѣмъ на 300,000 рублей въ годъ. Изъ этихъ ткачей, едва 200 человекъ живутъ въ своихъ домахъ, и менѣе 100 человекъ владѣютъ небольшими клочками земли, на которой въ 1876 году градъ выбилъ всѣ посѣвы. Такимъ образомъ, большинство Здунско-Вольскихъ рабочихъ живетъ со дня на день своими заработками, которые, въ

самыхъ благопріятныхъ случаяхъ, не достигаютъ 5 руб. въ недѣлю, а обыкновенно не превышаютъ 2 руб. или 2 р. 50 коп.

Сырые матеріалы для работы, заказы и плату рабочіе эти получаютъ отъ нѣсколькихъ Здунско-Вольскихъ комиссіонеровъ факторовъ, которые въ свою очередь имѣютъ заказы изъ г. Лодзи и занимаютъ, каждый отъ 50 до 100 руб. Чрезвычайная дешевизна рабочихъ рукъ въ Здунской-Волѣ образовала такое отношеніе между этимъ городомъ и Лодзью и была причиною удержанія на мѣстѣ такого устарѣлаго способа фабричнаго производства. И рабочіе и комиссіонеры факторы, находятся въ полной зависимости отъ Лодзинскихъ фабрикантовъ, платящихъ за обработку сырыхъ матеріаловъ въ высшей степени дешево, пользуясь при этомъ выборомъ рабочихъ рукъ въ мѣстности, гдѣ предложение превышаетъ спросъ, и не затрачивая капитала, ни на возведеніе фабрикъ ни на закупку машинъ.

Въ такомъ положеніи, рабочее населеніе Здунской-Воли подвергалось въ да всѣмъ послѣдствіямъ жизни рабочаго пролетаріата. Число рожденій было несоразмѣрно велико съ числомъ населенія; такъ, при населеніи города въ 8,000 душъ, въ 1873 году родилось 804 человѣка, въ 1874 году 424, въ 1875 году 572, въ 1876 году 519 человѣкъ; умерло: въ 1873 году 868 человѣкъ, въ 1874 году 179, въ 1875 году 194 и въ 1876 году 264 человѣка; между тѣмъ, въ окрестностяхъ, напримѣръ, въ гор. Калишѣ, при 16,000 населенія въ 1873 году родилось 1,000 душъ, въ 1874 году 422, въ 1875 году 555 и въ 1876 году 496 человѣкъ; умерло: въ 1873 году 613, въ 1874 году 393, въ 1875 году 397 и въ 1876 году 384 человѣка. Изъ этихъ данныхъ видно, что приростъ населенія въ Здунской-Волѣ, отъ избытка родившихся надъ умершими, въ 1874 году составлялъ 378 человѣкъ, въ 1875 году 245 человѣкъ и въ 1876 году 255 человѣкъ, или въ первомъ случаѣ почти треть, а во второмъ и третьемъ одну третью часть прироста всего городскаго населенія Калишской губерніи.

Съ другой стороны, пониженіе заработной платы всегда сопровождалось въ гор. Здунской-Волѣ замѣтнымъ усиленіемъ смертности, вслѣдствіе или эпидемій или разныхъ болѣзней отъ истощенія силъ. Въ 1855 году, при холерной эпидеміи, тамъ умирало отъ 15 до 30 человѣкъ въ день, въ 1873 году, при холерѣ, умерло 868 человѣкъ.

Въ минувшемъ году тревожныя опасенія войны и переполненность лодзинскаго торговаго рынка товарами побудили лодзинскихъ фабрикантовъ сократить свои заказы. Хотя фабричный застой обнаружился почти повсемѣстно въ Здунской-Волѣ, вслѣдствіе тѣхъ же тревожныхъ опасеній, но онъ ограничился преимущественно уменьшеніемъ числа рабочихъ часовъ и не имѣлъ замѣтнаго вліянія на положеніе фабричныхъ рабочихъ.

Въ городѣ же Здунской-Волѣ кризисъ этотъ отразился весьма плачевно: 1,500 человѣкъ остались вовсе безъ работы, остальные, хотя и получали за

но заработная плата понизилась съ 2 р. 50 к. въ недѣлю, на 90 и даже на 60 копѣекъ, а населеніе, десятками лѣтъ привыкши заниматься исключительно ткацкимъ промысломъ, очутилось безъ средствъ къ существованію, не приученное ни къ какому другому труду.

Такое положеніе рабочаго населенія вызвало пріяніе со стороны мѣстной администраціи экстренныхъ мѣръ, для предупрежденія грозившаго голода; съ одной стороны частная благотворительность, съ другой помощь, оказанная Правительствомъ, посредствомъ ассигнованія суммы изъ средствъ, находящихся въ распоряженіи Господина Главнаго Начальника края, дали возможность голодающему Здунско-Вольскому населенію просуществовать первую половину отчетнаго года до наступленія полевыхъ работъ, когда найти было легче занятія и когда уже выяснилось политическое положеніе, а пониженіе нашего денежнаго курса привлекло изъ за границы массу заказчиковъ къ мѣстнымъ фабрикантамъ.

Отчетъ о приходѣ и расходѣ денежныхъ суммъ и принасовъ, пожертвованныхъ для фабричнаго Здунско-Вольскаго населенія выражается въ слѣдующей таблицѣ:

№ по ряду	Отъ кого именно поступилъ пожертвованіи	Руб.	Коп.
1	Ассигновано, по распоряженію Господина Главнаго Начальника края, Генераль-Адъютанта Графа Коцебу, изъ суммъ, состоящихъ въ распоряженіи Его Сіятельства	1,550	—
2	Отъ Его ИМПЕРАТОРСКАГО ВЕЛИЧЕСТВА, Князи Евгения Максимиліевича Романовскаго, Герцога Лейхтенбергскаго	50	—
3	Отъ владѣльца суконной фабрики, г. Нитше	200	—
4	„ жителя г. Варшавы, г. Шленкера	150	—
5	„ владѣльца суконной фабрики, г. Шлессера	100	—
6	„ Калишскаго Вице-Губернатора, г. Рибникова	10	—
7	„ Начальника Сѣрадзкаго уѣзда, г. Фонъ Калена	7	—
8	„ Губернскаго Инспектора, Доктора г. Вейса	3	—
9	„ домовладѣльца г. Сѣрадза, Георга Дудай	15	—
10	„ домовладѣльца г. Здунской-Воли, Гроскопера	20	—
11	„ домовладѣльца г. Здунской-Воли, Гергифинкеля	10	—
12	„ Помѣщицы, Г-жи Адольфины Мышковской	3	—
13	„ Г-на Егермейстера, Фурмана	25	—
14	„ Помѣщицы, Стефаніи Лучицкой	10	—
15	„ Помѣщика д. Карпиниць, г. Вержхлейскаго	10	—
16	„ Помѣщика, Михаила Іерузальскаго	10	—
17	„ Викарія Мостовскаго прихода, кс. Фибиха	5	—
18	„ Настоятели Вартковицкаго прихода, кс. Стамировскаго	8	—

№ по по- рядку	Отъ кого именно поступили пожертвованія	Руб.	Коп.
19	„ Помѣщика дер. Тыминицы, Кохановскаго	5	—
20	„ Помѣщика дер. Подленжице, Ставискаго	10	—
21	„ Пастора и прихожанъ посада Сомпольно	9	—
22	„ пастора Иловскаго прихода, Бечковскаго	13	50
23	„ Турекскаго деканата	28	32
24	„ Здунско-Вольскаго фабриканта, г. Штраусса	9	—
25	„ домовладѣльца г. Здунской-Воли, Штрекера	6	—
26	„ жителя г. Здунской-Воли, Густава Греца	2	—
27	„ директора театра въ Калишѣ, Модзелевскаго	20	39
28	„ жителей гор. Блашки и пос. Ставишинъ	20	36
29	„ Начальниковъ уѣздовъ: Ленчицкаго, Конинскаго и Ве- скаго, собранные по подпискѣ	66	73
30	„ Начальника Калинскаго уѣзда по подпискѣ	8	77
31	„ Начальника Кольскаго уѣзда по подпискѣ	19	25
32	„ Редакціи газеты „Tygodnik Powszechny”	140	—
33	„ „ „ „Kurjer Warszawski”	124	25
34	„ „ „ „Gazeta Polska”	31	25
35	„ „ „ „Kurjer Codzienny”	8	—
36	„ „ „ „Zwiastun Ewangeliczny”	5	—
37	„ маіоратнаго владѣльца, Генераль-Губернатора Сибири, Барона Фридерикса	25	—
38	„ владѣльца бумажной фабрики изъ гор. Лодзи, Юлія Хейнца	200	—
39	„ владѣльца имѣнія Здунская-Воля, Тыкодинера	240	—
40	„ жителей гор. Здунской-Воли	535	15
	Итого	3,712	97
<p>Пожертвованія, поступившія припасами и топливомъ все- го въ количествѣ 144 корцевъ картофеля, 22¼ корцевъ гороху и 51 сажень дровъ, выраженныя въ стоимости, при- несены:</p>			
1	Отъ помѣщика дер. Петрикони, г. Валевскаго	41	—
2	„ „ „ „Заполицы, г. Мышковскаго	24	50
3	„ „ „ „Пржатова, г. Халачкевича	13	50
4	„ „ „ „Папротни, г. Разневскаго	13	50
5	„ „ „ „Пташковице, г. Валевскаго	6	73
6	„ „ „ „Граби, г. Гульча	5	20
7	„ „ „ „Калинова, г. Кобержицкаго	19	—

№ по порядку	Отъ кого именно поступили пожертвованія	Руб.	Коп.
8	„ помѣщика дер. Вржещевце, г. Вебера	27	—
9	„ „ „ Вулька-Маржинская, г. Румецкаго	16	80
10	„ „ „ Каршнице, г. Вержхлейскаго	16	40
11	„ „ „ Рембешева, г. Ставискаго	16	—
12	„ „ „ Подленжице, г. Эдмунда Ставискаго	25	30
13	„ „ „ Сендзеевице, г. Козанецкаго	4	20
14	„ „ „ Котлинъ, г. Марграффа	13	50
15	„ „ „ Бикъ, г. Веръ	13	50
16	„ „ „ Каршева, г. Людовика Веръ	12	15
17	„ „ „ Неръ, г. Радошевскаго	42	—
18	„ „ „ Кробанова, г. Грау	6	75
19	„ „ „ Трушковы, г. Маймона	9	45
20	„ „ „ Прусиновице, г. Кожарскаго	27	50
21	„ помѣщицы дер. Пудлувка, г-жи Боруцкой	34	25
22	„ „ „ Сарнова, г-жи Кунце	5	50
23	„ купца Яффе изъ г. Познани	63	—
24	„ землевладѣльца дер. Иридики, Михаила Вихи	1	35
25	„ маіоратнаго владѣльца, генераль-маіора фонъ-Бремзена	30	—
26	„ маіоратнаго владѣльца, Генераль-Губернатора Сибири, Барона Фридерикса	24	—
Итого		512	10

Всего поступило 4,225 р. 7 к.

Изъ числа пожертвованныхъ денегъ израсходовано, по распоряженію учрежденнаго въ г. Эдувской-Волѣ временнаго отдѣленія Совѣта общественнаго призрѣнія.

№ по порядку	На что именно расходовано	Руб.	Коп.
1	На покупку 95 корцевъ ржи	535	—
2	„ „ 720 ½ корцевъ картофеля	1,120	25
3	„ „ 234 корцевъ 10 гарнцевъ гороху	1,290	60
4	„ „ 27 корцевъ крупы	229	50
5	„ „ 726 фунтовъ сала	147	53 ½
6	„ „ 1717 фунтовъ соли	38	25
7	„ „ 18 ½ сажень дровъ	78	20
8	За подводы подъ свозъ дровъ	50	18

№ по порядку	На что именно расходовано	Руб.	Коп.
9	„ лекарства	75	36
10	„ молоко для дѣтей	24	—
11	„ четыре мѣры	1	5
12	„ гербовую бумагу, почту, оплату портовыхъ	7	10
13	Работникамъ при перебирани и раздаваніи картофеля	8	40
14	На разныя мелочныя расходы	16	38
15	„ покупку гроба для Юзефы Орловской	1	80
16	Денежное вспомошествованіе 55 семействамъ на одежду	89	36
	Итого	3,712	97

Купленные и пожертвованные жизненные припасы выдавались нуждающимся порціями, считая для взрослыхъ по цѣлой порціи и для дѣтей по $\frac{1}{4}$ и $\frac{1}{2}$ порціи.

Выдача соразмѣрялась также съ матеріальнымъ положеніемъ нуждающейся семьи. Всего съ 25 Января по 14 Юля, т. е. по день закрытія Здунско-Вольскаго отдѣленія Совѣта общественнаго призрѣнія, выдано было 4,216 $\frac{1}{2}$ порцій.

Въ тринадцати городахъ Калишской губерніи, городской промыселъ выражается слѣдующими данными:

Наименованіе	Число рабочихъ	Число заведеній	Цѣнность производствъ
Хлѣбниковъ	365	257	253,037
Мясниковъ	387	338	465,376
Сапожниковъ	1,246	631	278,354
Портныхъ	632	447	214,854
Плотниковъ	167	72	60,052
Каменьщиковъ	237	79	87,240
Кровельщиковъ	32	18	10,103
Печниковъ	73	50	18,543
Столяровъ	375	232	101,652
Кожевниковъ	58	37	66,156
Мѣдниковъ	42	18	59,843
Слесарей	95	60	17,937
Кузнецовъ	265	188	50,312
Ткачей	2,848	1,624	672,899

Въ отчетѣ за 1876 годъ вкралась опечатка и вмѣсто 2,533 ткачей, въ со-
отвѣтственной графѣ показано только 1,533.

**г) Промышлен-
ность заводская
и фабричная.**
(Вѣдомость № 2).

Въ отчетномъ году въ Калишской губерніи, какъ видно изъ прилагаемой
вѣдомости, было въ дѣйствиіи 1,781 фабрикъ, съ 9,236,110 рублями производи-
тельности и 7,416 работниками.

Въ обзорѣ прошлаго года, въ производительности винокуренныхъ заводовъ
Слупецкаго уѣзда, вкралась ошибка и вмѣсто 1,200,000, показано только
200,000 рублей. Затѣмъ, если внести помянутое исправленіе въ прошлогдній
обзоръ, получится, что производительность фабрикъ и заводовъ, въ отчетномъ
году, уменьшилась 175,840 рублями.

Общее число фабрикъ по губерніи, противу прошлогдняго, увеличилось
одною; число же рабочихъ уменьшилось на 56 человекъ.

Работы прекращены были: на 16 кожевенныхъ заводахъ, 15 винокурен-
ныхъ, 7 маслостойныхъ, 7 красильныхъ и 5 уксусныхъ

Изъ значительныхъ заводовъ закрытъ паровой лѣсопильный заводъ въ гми-
нѣ Прашки, Велюнскаго уѣзда. Въ остальныхъ производствахъ особенныхъ
измѣненій не произошло.

Въ теченіи отчетнаго года открыто наново производство въ 17 мельни-
цахъ, 15 салотопленныхъ заводахъ, 9 медоваренныхъ, 7 пивоваренныхъ и 5
кирпичныхъ.

Производительность по уѣздамъ выражается слѣдующими данными:

Названіе уѣздовъ	Колоче- ство ф.брикъ	Сумма произ- водительно- сти	Число ра- бочихъ
Г. Калишъ съ уѣздомъ . .	281	2,376,766	1,603
Велюнскій уѣздъ	159	744,709	923
Кольскій „	291	584,450	850
Конинскій „	229	1,092,310	482
Ленчицкій „	274	1,378,190	1,993
Слупецкій „	184	1,413,905	463
Сѣрадзскій „	206	612,800	691
Турекскій „	157	532,980	411
Итого . .	1,781	9,236,110	7,416

Такимъ образомъ, наибольшая производительность сосредоточена въ г. Ка-
5

лишѣ и Калишскомъ уѣздѣ и составляетъ почти 25% общей производительности губерніи.

За тѣмъ слѣдуетъ Ленчицкій уѣздъ, потомъ Слупецкій и Копинскій. Остальные четыре уѣзды, въ промышленномъ отношеніи, стоятъ гораздо ниже первыхъ четырехъ, и въ совокупности, производятъ немногимъ болѣе одного Калишскаго уѣзда.

Производствомъ, отнесеннымъ къ первой группѣ, было занято въ отчетномъ году 59 фабрикъ. Изъ числа этихъ фабрикъ особенно замѣчательны: а) Конная фабрика въ посадѣ Опатовкѣ, Калишскаго уѣзда, подъ фирмою Фидлеръ и Компанія, принадлежащая нынѣ Фердинанду Нитче. Фабрика эта, по внутреннему устройству и достоинству издѣлій, можетъ соперничать съ лучшими заграничными фабриками подобнаго рода. Годовое производство ея оценивается въ 364,000 руб. При фабрикѣ состоитъ постоянный врачъ для рабочихъ вознаграждаемый на счетъ фабриканта. б) Сукопная фабрика братьевъ Репха въ г. Калишѣ, имѣвшая обороту до 1,200,000 рублей в) Тесемочная фабрика въ г. Калишѣ, подъ фирмою Буле и Комп, съ 50,000 годовою производительностью, посылающая свои произведенія преимущественно въ значительные города внутреннихъ губерній Россіи. г) Двѣ бумаго-прядильни въ г. Озорковѣ, Ленчицкаго уѣзда, принадлежащія братьямъ Генриху и Карлу Шлессерамъ. Фабрики эти освѣщаются газомъ, изъ собственного завода. При фабрикѣ имѣется начальное одноклассное училищѣ для рабочихъ, содержащееся на средства фабриканта и помѣщающееся въ особо выстроенномъ для этой цѣли каменномъ двухъ-этажномъ домѣ. Годовая производительность этихъ фабрикъ превышаетъ 500,000 рублей. д) Мирковская писчебумажная фабрика въ дер. Гавлицѣ, Велюнскаго уѣзда, съ годовою производительностью въ 330,000 рублей. Въ отчетномъ году фабрика эта выписала усовершенствованныя машины, производства лучшихъ сортовъ почтовой бумаги.

Изъ числа заводовъ для обработки ископаемыхъ матеріаловъ слѣдуетъ упомянуть о фарфоровыхъ и фаянсовыхъ фабрикахъ въ г. Колѣ, принадлежащихъ Фрейденрейху, Тайхфельду, Рауху и Рейхерту, съ производительностью въ этой сложности, доходящей до 236,000 рублей. Фабрики эти, годъ отъ года совершенствуются, и издѣлія ихъ постепенно вытѣсняють издѣлія заграничныхъ заводовъ этой категоріи.

Значительнѣйшій въ губерніи по производительности стеклянный заводъ находится въ гер. Кленово, Сьрадзкаго уѣзда, принадлежащій наслѣднику прусскаго подданнаго Ляутербаха и занимающій 300 рабочихъ со 150,000 годоваго оборота.

Изъ числа заводовъ для обработки дерева первое мѣсто въ губерніи занимаетъ паровой лѣсопильный заводъ купца Ляутербаха, расположенный въ дер. Бржезинѣ, Велюнскаго уѣзда, съ годовою производительностью въ 70,000

Изъ числа заводовъ для обработки питательныхъ продуктовъ, какъ по отношенію къ экономической дѣятельности губерніи, такъ равно и по размѣрамъ производства, безусловно занимаютъ первенствующее значеніе свеклосахарные и винокуренные заводы.

На пяти свеклосахарныхъ заводахъ изготовлено въ отчетномъ году сахару рефинаду и сахарнаго песку, на сумму 952,000 рублей, болѣе прошлогодняго на 14,000 рублей.

Дѣятельность этихъ заводовъ представляется въ слѣдующихъ данныхъ:

Неименованіе заводовъ	Уѣзды	Періодъ дѣйствія	Видъ производства	Число рабочихъ дней	Валовой доходъ
Зберскій . . .	Калишскій	Съ 29 Сентября 1876 по 8 Февраля 1877 г.	Песокъ и рафинадъ	119	127,000
Дзержинскій .	„	Съ 6 Октября 1876 по 10 Февраля 1877 г.	Песокъ	107	230,000
Цельцевскій .	Турекскій	Съ 7 Октября 1876 по 19 Января 1877 г.	Песокъ	92	60,000
Лесьмержскій .	Лепчцкій	Съ 5 Октября 1876 по 1 Марта 1877 года	Песокъ и рафинадъ	120	400,000
Млыновскій . .	„	Съ 23 Сентября 1876 по 11 Февраля 1877 г.	Песокъ	125	135,000
Итого . .				563	952,000

Незначительное, кажущееся, увеличеніе производительности, не смотря на упадокъ акциза, объясняется упадкомъ нашего денежнаго курса и вздорожаніемъ вслѣдствіе того сахару и песку.

Общее число рабочихъ на свеклосахарныхъ заводахъ, въ отчетномъ году, сократилось на 101 человекъ.

Между свеклосахарными заводами первое мѣсто въ губерніи занимаетъ Лесьмержскій, принадлежащій помѣщику Юсифу Вернеру. Заводъ этотъ устроенъ на началахъ, выработанныхъ новѣйшею техникою и освѣщенъ газомъ. Такое же освѣщеніе устроено и въ дер. Лесьмержъ, мѣстѣ расположенія фабрики.

Всѣхъ дѣйствующихъ винокуренныхъ заводовъ, въ отчетномъ году, было 89, менѣе прошлогодняго 15-тью заводами.

Заводы эти распредѣлились по уѣздамъ слѣдующимъ образомъ:

Назва іє уѣздовъ	Заводовъ дѣйствующихъ	Недѣйствующихъ	Всего
Калишскій . . .	10	9	19
Турекскій . . .	13	7	20
Ковинскій . . .	17	3	20
Слупецкій . . .	16	5	21
Сѣрадзскій . . .	8	17	25
Велюнскій . . .	13	20	33
Ленчицкій . . .	3	10	13
Вольскій . . .	9	9	18
Итого . . .	89	80	169

Два завода въ отчетномъ году вовсе упразднены.

Въ отчетномъ періодѣ дѣйствовавшіе заводы переработали:

Наименованіе припасовъ	Переработано		Мѣнѣ на
	Въ отчетномъ	Въ прошломъ	
Картофеля . . .	3,195,395	3,453,061 ³ / ₄	257,666 ³ / ₄
Зеленаго солода .	203,776	229,698 ³ / ₄	25,922 ³ / ₄
Сухаго солода .	34,613	43,954 ³ / ₄	9,341 ³ / ₄
Муки	8,514	16,591	8,077

По количеству выкуренаго, въ отчетномъ году, безводнаго спирта, за въ губерніи распредѣлялись слѣдующимъ образомъ:

до 1,000	ведеръ спирта выкурено на	3
„ 2,000	„ „ „ „	17
„ 3,000	„ „ „ „	13
„ 4,000	„ „ „ „	20
„ 5,000	„ „ „ „	11
„ 6,000	„ „ „ „	4
„ 7,000	„ „ „ „	3
„ 8,000	„ „ „ „	4
„ 9,000	„ „ „ „	3
„ 10,000	„ „ „ „	5
„ 11,000	„ „ „ „	1
„ 12,000	„ „ „ „	1
„ 13,000	„ „ „ „	2

до 16,000	„	„	„	„	1
„ 24,000	„	„	„	„	1

По свѣдѣніямъ, сообщеннымъ акцизнымъ управленіемъ, въ началу винокурения оставалось въ заводскихъ подвалахъ вина 9,272,996%, меньше противу прошлаго періода 7,023,881%; въ отчетномъ періодѣ выкурено 46,492,201%, или 2,903,398% меньше прошлаго періода. Израсходовано вина 48,338,505%, на 8,080,972% меньше прошлаго періода. Въ томъ числѣ отправлено за границу 24,322,423%, или 4,450,199% меньше прошлогодняго. Отправлено въ другія губерніи 5,585,166%. Такимъ образомъ на мѣстѣ потреблено 18,430,916%, т. е. 4,635,362% меньше прошлаго періода.

Наибольшимъ производствомъ по винокурению отличался, въ отчетномъ году, Несвятоскій заводъ, Слупецкаго уѣзда, на которомъ было выкурено 2,337,368%. Заводъ этотъ принадлежитъ Графу Мельжинскому.

Между пивоваренными заводами, по качеству производства и по внутреннему устройству аппаратовъ, первое мѣсто въ губерніи принадлежитъ Калишскому пивоваренному заводу Карла Вейхта. Производительность этого завода доходить до 65,000 рублей.

Значительныхъ медоваренныхъ заводовъ въ губерніи не существуетъ.

Кризисъ прошлаго года, оразившійся на рабочемъ населеніи, занимавшемся городскими промыслами, не остался безъ вліянія и на фабричныхъ рабочихъ. Упадокъ этого рода промышленности, въ началѣ 1877 года, дошелъ до своего максимума. Тогда еще не выяснилось политическое положеніе, и фабрики стали сокращать число рабочихъ и число часовъ; нѣкоторые же заводы принуждены были вовсе прекратить производство. Въ г. Озорковѣ, Ленчицкаго уѣзда, до 600 человекъ въ то время остались безъ заработковъ, почему мѣстною администраціею были приняты мѣры для доставленія средствъ существованія этому населенію. Съ одной стороны благотворительность мѣстныхъ крупныхъ фабрикантовъ, съ другой отпущенное пособіе отъ правительства, поддержали рабочій классъ до Іюля мѣсяца, т. е. до времени разрѣшенія кризиса. Затѣмъ, въ концѣ года фабричная промышленность вошла въ обыкновенную колею, и фабрики были буквально забросаны заказами, не только для мѣстныхъ потребностей, но и для поставки за границу.

д) Торговля.

Торговля въ Калишской губерніи не отличается особеннымъ развитіемъ и преимущественно сосредоточена въ рукахъ евреевъ. Предметы торговли составляютъ, произведенія сельскаго хозяйства, отправляемыя большею частью за границу. По неимѣнію удовлетворительныхъ свѣдѣній о положеніи торговли губерніи, единственнымъ мѣриломъ торговой дѣятельности мѣстнаго населенія могутъ служить данныя о числѣ выкупленныхъ, въ минувшемъ году, свѣдѣ-

тельствъ и билетовъ, на основаніи положенія о пошлинахъ за право торговли промысловъ. По этимъ даннымъ оказывается, что въ губерніи занято разными видами торговыхъ дѣйствій 12,423 человекъ, изъ которыхъ ведутъ эти занятія

по свидетельствамъ 1-й гильдіи	16	человѣкъ,
” ” 2-й ”	475	”
” ” на мелочный торгъ	3,032	”
” ” на развозный торгъ	4	”
” ” на разносный торгъ	39	”
” ” для приказчиковъ 1 и 2 класса	1,354	”
” ” на мѣщанскіе промыслы	756	”

Всего по свидетельствамъ 4,676 человекъ.

По билетамъ 1-й гильдіи въ мѣстностяхъ 3-го и 5-го классовъ 16 ”

По билетамъ 2-й гильдіи въ мѣстностяхъ 3-го и 5-го классовъ 489 ”

По билетамъ на мелочный торгъ въ мѣстностяхъ 3-го и 5-го классовъ 7,120 ”

Всего по билетамъ 7,625 человекъ.

Итого 12,301 человекъ.

Сверхъ того, на основаніи льготъ выдано бесплатныхъ свидетельствъ 123.

Затѣмъ всѣхъ торгующихъ по документамъ будетъ . 12,423.

Такимъ образомъ, въ торговомъ классѣ губерніи преобладаютъ торговцы мелочные, большинство которыхъ группируется въ бывшихъ городскихъ поселеніяхъ и въ посадахъ.

Предметы вывоза изъ губерніи составляли: хлѣбъ, скотъ, лѣсъ, и ценные припасы, отправляемые большею частью за границу. Мануфактурныя фабрики свои издѣлія, кромѣ мѣстнаго сбыта, посылаютъ въ значительномъ количествѣ въ города Имперіи.

Въ отчетномъ году, упадокъ нашего денежнаго курса привлекъ иностранныхъ торговцевъ къ заказамъ мануфактурныхъ произведеній мѣстнымъ фабрикантамъ и ремесленникамъ, отъ чего значительно усилился вывозъ этихъ предметовъ.

Предметы ввозной торговли изъ заграницы составляютъ: хлопокъ, желѣзо и чугуны. Ввозъ мануфактурныхъ товаровъ, въ отчетномъ году, гораздо слабѣе прошлогодняго.

Для облегченія объѣма предметовъ первой необходимости, въ губерніи

ществуетъ значительное число ярмарокъ и торговъ, бывающихъ въ разныхъ мѣстностяхъ.

Движеніе населенія.

Къ 1-му Января 1877 года въ Калишской губерніи считалось жителей 713,281 душъ.

(Вѣдомость № 3.)

Въ теченіи 1877 года родилось:

мужскаго пола 13,599.

женскаго „ 13,892.

Итого . . 27,491.

умерло: мужскаго пола 7,884.

женскаго „ 7,747.

Итого . . 15631.

Затѣмъ къ 1 Января 1878 года считается всего населенія 725,141 душъ

Въ томъ числѣ: мужчинъ . . . 350483.

женщинъ . . . 374,658.

Дѣленіе населенія по уѣздамъ показано въ слѣдующей таблицѣ:

У ѣ з д ы	Состояло къ 1-му Января 1877 года			Прибыло въ 1877 году			Состоять къ 1-му Января 1878 года		
	м. п.	ж. п.	об. п.	м. п.	ж. п.	об. п.	м. п.	ж. п.	об. п.
Велювскій .	52,283	55,490	107,778	664	658	1,322	52,952	56,148	109,100
Калишскій .	46,317	50,730	97,047	791	796	1,587	47,108	51,526	98,634
Кольскій . .	41,086	45,168	86,254	939	797	1,736	42,025	45,965	87,990
Коньвскій .	34,499	36 000	70,499	759	783	1,542	35,258	36,783	72,041
Левичскій .	46,774	49,974	26,748	684	740	1,424	47,458	50,714	98,172
Слупскій . .	31,128	34,389	65,517	725	764	1,489	31,853	35,153	67,006
Сѣрадзскій .	48,030	50,160	98,190	327	879	1,206	48 357	51,039	99,396
Турекскій . .	44,653	46,593	91,248	827	727	1,554	45,482	47,320	92,802
Итого .	344,767	368,514	713,281	5,716	6,144	11,860	350,483	374,658	725,141

Изъ приведенныхъ данныхъ видно, что годовой приростъ населенія въ отчетномъ году увеличился на 11,860 душъ, что составляетъ 1,6% всего населенія; противу предшествующаго года приростъ слабѣе на 687 душъ, или на 0,2%.

Постоянное населеніе по вѣроисповѣданіямъ распредѣляется слѣдующимъ образомъ:

	м. п.	ж. п.	ов. п.
Православныхъ	315	271	586
Католиковъ	285,822	301,351	587,173
Протестантовъ	34,847	37,591	72,438
Евреевъ	30,637	34,307	64,944
Итого	341,621	373,520	725,141

Изъ этой таблицы видно, что отношеніе католиковъ ко всему населенію составляетъ 80,97%, протестантовъ 9,98%, евреевъ 8,97% и православныхъ 0,08%.

Изъ приложенной вѣдомости № 3 видно, что въ отчетномъ году родившихся

мальчиковъ 13,599.

дѣвочекъ 13,892.

Итого 27,491.

Въ томъ числѣ незаконнорожденныхъ:

мальчиковъ 486.

дѣвочекъ 429.

Итого 910.

Что составляетъ 3,31%.

Отношеніе незаконнорожденныхъ къ числу всѣхъ родившихся почти то же, что и въ прошедшемъ 1876 году. Общее число родившихся въ отчетномъ году упало противу 1876 года съ 28,763 на 27,491, ослабѣвъ на 1,272 рожденья, хотя число браговъ, какъ показано ниже, уменьшилось на половину, при уменьшеніи числа рожденій.

Распредѣляя рождаемость и смертность по мѣсяцамъ, получимъ:

	РОДИЛОСЬ		УМЕРЛО	
	Въ го- родахъ	Въ уѣздахъ	Въ го- родахъ	Въ уѣздахъ
Январь	276	2,220	185	1,373
Февраль	280	2,176	184	1,199
Мартъ	287	2,249	185	1,224
Апрѣль	282	1,904	133	1,150
Май	251	1,823	140	1,184
Іюнь	151	2,047	141	1,061
Іюль	243	2,096	154	998
Августъ	266	2,232	168	1,168
Сентябрь	262	2,198	151	1,108
Октябрь	266	2,012	136	1,242
Ноябрь	234	1,781	144	1,055
Декабрь	228	1,723	137	1,015
Итого	3,030	24,461	1,818	13,813
		27,491		15,631

Изъ этой таблицы видно, что рождаемость въ отчетномъ году какъ въ городахъ, такъ и въ уѣздахъ, энергичнѣе проявлялась въ первые три мѣсяца года, смертность же особо рѣзкихъ отгѣнковъ не имѣеть.

Въ отчетномъ году заключено было браковъ 5,379 на 396 браковъ менѣе, противу предшествовавшаго 1876 года.

Изъ числа всѣхъ браковъ заключено:

между холостыми и дѣвицами	3,548.
„ „ и вдовами	651.
„ вдовцами и дѣвицами	790.
„ „ и вдовами	374.

Итого . . . 5,379.

Лица, вступившія въ брачный союзъ въ 1877 году, распредѣляются по возрастамъ слѣдующимъ образомъ:

В О З Р А С Т Ъ	Вступило въ бракъ		
	Мужчинъ	Женщинъ	Итого
Моложе 20 лѣтъ	955	1,443	2,398
Отъ 20 до 25 лѣтъ	1,780	1,602	3,382
„ 26 „ 30 „	1,242	970	2,212
„ 31 „ 35 „	548	513	1,061
„ 36 „ 40 „	359	293	652
„ 41 „ 45 „	227	193	420
„ 46 „ 50 „	144	112	256
Свыше 50 лѣтъ	167	110	277

Наибольшее число браковъ заключено въ возрастѣ отъ 20 до 25 лѣтъ. Ближе къ этому возрасту, по числу браковъ, стоитъ возрастъ до 20 лѣтъ, преимущественно со стороны женщинъ, а ниже означеннаго возраста число браковъ постепенно ослабѣваетъ.

Распредѣленіе браковъ помѣсячно показываетъ, что ихъ было заключено:

Въ Январѣ	914.
„ Февралѣ	1,065.
„ Мартѣ	285.
„ Апрѣлѣ	252.
„ Маѣ	408.
„ Юнѣ	212.
„ Юлѣ	281.
„ Августѣ	350.
„ Сентябрѣ	385.

„ Октябрь	471.
„ Ноябрь	629.
„ Декабрь	130.
Итого	5,379.

Наибольшее число браковъ заключено было въ Февралѣ на масляной, тѣмъ въ Январѣ; въ Октябрѣ же и Ноябрь, обыкновенно, какъ и нынѣ ослось, число браковъ въ деревняхъ увеличивается, по случаю окончанія полевыхъ работъ и продажи собранныхъ произведеній.

Проживающіе въ Калишской губерніи по паспортамъ изъ другихъ губерній и изъ заграницы, какъ неостоянные жители, въ общемъ списокѣ населенія показаны.

Такихъ жителей, проживающихъ по паспортамъ, къ 1-му Января 1878 да числится:

изъ другихъ губерній	6,581.
иностранцевъ, преимущественно пруссаковъ	3,120.
Итого	14,701.

II. Подати и повинности.

а) Окладные сборы.

(Вѣдомость № 4).

Изъ вѣдомости № 4 видно, что недоимка по окладнымъ сборамъ къ Января 1878 года состояла	335,752 р.
Окладъ въ отчетномъ году простирался до	817,172 р.
Къ этому вновь причислено:	
Недоимокъ	11,484 р.
Оклада	42,531 р.
Итого	1,206,941 р.
Въ теченіи года исключено:	
Недоимокъ	38,491 р.
Оклада	14,069 р.
Затѣмъ подлежало взысканію 1,154,380 р.	
Въ теченіи года взыскано:	
Недоимокъ	74,357 р.
Оклада	798,840 р.
Итого	873,198 р.
Слѣдовательно, осталось въ недоимкѣ къ 1-му Января 1878 года	281,182 р.
Сравнивъ настоящую недоимку съ недоимкою 1876 года,	

получимъ, что въ отчетномъ году недоимка окладныхъ
податей уменьшилась на 54,569 р. 95 к.
т. е. почти на 17%.

Изъ общаго числа недоимокъ подлежатъ сложенію со счетовъ :

Изъ числа недоимокъ дворскихъ налоговъ	24,983 р. 30 к.
Изъ числа недоимокъ крестьянскихъ налоговъ	4,203 р. 98 к.
Изъ числа недоимокъ городскихъ налоговъ	80 р. 59 к.
Итого	29,267 р. 87 к.

Отчисливъ эту сумму изъ общаго количества недоимокъ, получимъ, что дѣй-
ствительная недоимка, къ 1-му Января 1878 года, по окладамъ податямъ со-
ставляеть 251,914 р. 56 к.

Къ 1-му Января сборовъ по разсроченнымъ платежамъ оставалось:

Недоимокъ	3,835 р. 44 к.
Оклада	11,875 р. 76 к.
Итого	15,711 р. 20 к.
Вновь причислено оклада	3,563 р. 51 к.
Итого	19,274 р. 71 к.

Исключено: Недоимокъ	56 р. 79 к.
Оклада	503 р. 57 к.
Итого	560 р. 36 к.

Въ теченіи года взыскано:

Недоимокъ	1,881 р. 83 к.
Оклада	13,447 р. 47 к.
Итого	15,329 р. 30 к.

Затѣмъ остается въ недоимкѣ къ 1-му Января 1878

года всего	3,385 р. 5 к.
----------------------	---------------

Недоимка, по разнаго рода казеннымъ взысканіямъ въ сложности, къ 1-му Января 1878 года составляла	450,202 р. 90 к.
Въ теченіи года исчислено къ поступленію	144,136 р. 20 к.
Вновь причислено	1,456,988 р. 56 к.
Всего исчислено къ поступленію	2,051,327 р. 66 к.
Изъ сего числа исключено	20,655 р. 66 к.

Итого подлежало ко взысканію	2,030,672 р. — к.
Въ счетъ сего въ теченіи года взыскано	1,608,972 р. 99 к.
Осталось въ недоимкѣ къ 1-му Января 1878 года	421,699 р. 1 к.

Изъ этой недоимки подлежатъ сложенію со счетовъ по
взысканіямъ:

Департамента Государственного Казначейства	18,567 р. 69
Департамента Неокладныхъ Сборовъ	12,293 р. 46
Общей Канцеляріи Министерства Финансовъ	125,084 р. 41
Министерства Внутреннихъ Дѣлъ	2,479 р. 28
Всего подлежить сложенію со счетовъ	158,424 р. 84
Слѣдовательно, дѣйствительная недоимка составляетъ	263,274 р. 17

Кромѣ того, въ числѣ недоимокъ Департамента Торговли и Мануфактуръ заключается сумма 32,014 р. 50 к., за отпущенныя и нераспроданныя еще магистратами торговли свидѣтельства и билеты, продажа которыхъ производится постепенно.

Такимъ образомъ, отчисливъ изъ вышепоказанной суммы этотъ остатокъ, получимъ, что по неокладнымъ сборамъ и разнаго рода казеннымъ взысканіямъ недоимка къ 1-му Января 1878 года составляетъ 231,259 р. 67 к.

Хотя, при сравненіи съ прошлымъ годомъ, недоимка эта, повидимому, и увеличилась 11,528 р. 38 к., но такъ какъ кромѣ показанной суммы, подлежатъ безспорному сложенію со счетовъ, производится еще переписка о многихъ суммахъ, о сложеніи которыхъ окончательнаго заключенія вывести еще возможно, то поэтому слѣдуетъ заключать, что въ отчетномъ году по неокладнымъ сборамъ взысканіе было успешное, тѣмъ болѣе, что, по имѣющимся дѣліямъ, спорная сумма, о сложеніи которой, какъ сказано выше, производится переписка, болѣе чѣмъ въ два раза превышаетъ показанную сумму.

б) Государственные и губернскіе земскіе сборы.

Въ губерніяхъ привислинскаго края установлены слѣдующіе сборы: транспортный, страховой, сборъ съ рогатаго скота, дорожный и квартирный.

Изъ всѣхъ этихъ сборовъ только одинъ транспортный считается государственнымъ сборомъ и взимается на возмѣщеніе ассигнуемой по смѣтѣ Министерства Внутреннихъ Дѣлъ суммы, по пересылкѣ безпаспортныхъ бродягъ на другіе подобные расходы.

А. Транспортный Сборъ.

Размѣръ транспортного сбора опредѣляется ежегодно Министерствомъ Внутреннихъ Дѣлъ и взимается съ жителей по раскладамъ, составляемымъ въ родахъ магистратами, а въ гминахъ гминными управленіями и утверждаемымъ начальниками уѣздовъ, а по городу Калишу магистратомъ.

Норма этого сбора, согласно распоряженію Министра Внутреннихъ Дѣлъ, опредѣлена въ отчетномъ году съ cadaго сельскаго и городского дома по

Распределеніе сбора по уѣздамъ выражается слѣдующими данными:

У ѣ з Д Ы	Число дымовъ	Недоимки къ 1877 г.		Исчислено сбора		Взыскано		Сложено со сче- товъ		Недоимка къ 1878 г	
		Р у б л и п к о п ѣ й к и									
Велюнский .	12,607	1,416	4	3,277	82	3,976	26	—	—	717	60
Калишский .	10,120	873	21	2,630	42	2,937	30	—	—	567	33
Кольский . .	7,646	90	—	1,987	96	2,077	96	—	—	—	—
Ковнинский .	6,976	—	—	1,813	76	1,813	76	—	—	—	—
Лещицкий .	8,311	116	48	2,160	86	2,224	—	—	—	53	8
Слуцкий .	6,889	369	41	1,791	14	2,034	39	—	—	126	16
Сѣрадзский .	9,310	610	13	2,420	60	1,343	35	—	—	1,687	38
Турковский .	8,827	—	—	2,295	2	2,283	46	—	—	11	56
Итого .	70,676	3,475	27	16,377	58	18,690	58	—	—	3,162	11

При сравненіи настоящихъ выводовъ съ данными 1876 года, оказывается, что число дымовъ увеличилось 211; размѣръ же взысканія уменьшился 237 р. 72 к., а недоимка къ 1-му Января 1878 года увеличилась на 485 р. 43 к. Увеличеніе недоимки произошло отъ того, что по Велюнскому уѣзду въ отчетѣ 1876 года недопозвано было недоимки 798 р. 59 к., накопившейся отъ прежнихъ лѣтъ. Слѣдовательно недоимка въ отчетномъ году въ дѣйствительности не увеличилась, но уменьшилась на 313 р. 16 к.

На расходы по губерніи въ 1877 году ассигновано было Министерствомъ Внутреннихъ Дѣлъ 16,000 р.

Б. Губернскіе сборы.

а) Страховой сборъ.

Съ исходомъ 1876 года на 1877 годъ Губернское Страховое Учрежденіе Калишской губерніи приняло на страхъ убытка отъ пожаровъ недвижимостей на сумму 30,852,330 р.

Сумма эта, по оцѣнкѣ застрахованныхъ въ губерніи строеній по каждому уѣзду отдѣльно въ отчетномъ и предшествующемъ ему годахъ, выразилась въ слѣдующихъ данныхъ:

У ѳ з д ѳ	Принято на страхъ на сумму		Примѣчаніе
	Къ 1 Января 1877 года	Къ 1 Января 1878 года	
	Руб.	Руб.	
Велюнскій	3,389,480	3,853,950	*) Въ отчетѣ 1876 года вошла сумма цѣнностей по городу Калишу, въ размѣрѣ рѣ 1,388,510
Калишскій съ г. Калишемъ	5,976,210*	5,980,470	
Кольскій	3,541,190	3,594,400	
Копинскій	3,033,230	3,184,500	
Слупецкій	3,726,850	3,876,060	
Ленчицкій	3,727,550	3,772,780	
Сѣрадзскій	3,487,380	3,603,400	
Турекскій	2,906,800	2,988,770	
Итого	29,788,690	30,852,330	

Эти данныя указываютъ, что цѣнность строеній по страховымъ оцѣнкамъ распределяется почти равномерно, за исключеніемъ Калишскаго уѣзда съ Калишемъ, въ которыхъ эта цѣнность выше.

Страхового капитала, по застрахованію недвижимаго имущества, по Калишской губерніи къ 1-му Января 1877 года состояло . 302,943 р. 6

Въ теченіи 1877 года поступило сбора отъ взноса преміи по застрахованію недвижимостей 185,070 р. 2
Итого . 488,013 р. 8

Изъ этой суммы въ 1877 году израсходовано:

На уплату пожарныхъ убытковъ 121,409 р. 1
„ издержки по содержанію страхового управленія и другіе производимыя имъ расходы 117,657 р. 8
Итого израсходовано . 239,066 р. 9

Затѣмъ къ 1-му Января 1878 года страхового капитала по Калишской губерніи состоитъ 448,946 р. 9

Изъ этой суммы находится:

Въ долгу за другими губерніями 178,000 р. 1
„ Казначействахъ Калишской губерніи и въ Польскомъ банкѣ 170,946 р. 9
Итого . 348,946 р. 9

б) Сборъ по застрахованію рогатаго скота.

Къ 1-му Января 1877 года наличный капиталъ означеннаго сбора составлялъ 95,534 р. 62 к.

Недоимокъ этого сбора числилось къ 1 Января 1877 г. 2,106 р. 37 к.

Исчислено къ поступленію въ отчетномъ году, вмѣстѣ съ штрафными 6,424 р. 41 к.

Итого ожидалось къ поступленію 8,530 р. 78 к.

Въ теченіи года взыскано 6,822 р. 55½ к.

Осталось въ недоимкѣ къ 1-му Января 1878 года 1,703 р. 23 к.

Затѣмъ всего капитала въ 1877 году въ распоряженіи

Губернскаго Правленія было 102,357 р. 17½ к.

Изъ этой суммы израсходовано:

Перечислено въ доходъ казны 2,690 р. — к.

Издѣлано на пересылку денегъ 11 р. 5 к.

Итого въ расходѣ 2,701 р. 5 к.

Осталось капитала къ 1-му Января 1878 года 99,656 р. 12½ к.

Изъ которыхъ 94,586 р. хранятся въ Польскомъ Банкѣ и 5,069 р. 26½ к. въ казначействахъ; сверхъ того на капиталъ, хранящійся въ Банкѣ, причитаются процента 2,700 р. 11 к., что, вмѣстѣ съ показанною выше суммою, составить всего 102,356 р. 23½ к.

Всего скота, оказавшагося по описямъ 1877 года, обложеннаго 3-хъ копѣечнымъ сборомъ, было 212,645 штукъ.

Въ томъ числѣ:

быковъ и воловъ 24,616.

коровъ 159,883.

яловаго скота 28,146.

Итого 212,645.

По уѣздамъ всѣ сорта означеннаго скота распредѣлены, почти равномѣрно, а только въ Ленчицкомъ уѣздѣ, имѣющемъ обширныя пастбищныя пространства, количество скота болѣе, чѣмъ въ другихъ мѣстностяхъ губерніи.

в) Дорожный сборъ.

Высочайше утвержденными 1870 года правилами о содержаніи дорогъ въ Привислинскомъ краѣ, губернской земской дорожной сборъ назначается для земскихъ дорогъ перваго разряда, т. е. большихъ губернскихъ трактовъ, какъ шоссейныхъ, такъ и грунтовыхъ съ находящимися на нихъ мостами и плотинами,

равно на передѣлку грунтовыхъ дорогъ въ шоссеины, и наконецъ, на посылкамъ при постройкѣ мостовъ по дорогамъ II-го разряда. Сборъ этотъ опредѣляется: съ сельскихъ жителей въ размѣръ 15%, взимаемыхъ съ нихъ по мѣльному налогу и подымной подати, а съ городскихъ обывателей въ размѣръ 15%, съ уплачиваемыхъ ими въ казну основной подымной подати и контингента ливерунковаго. Дорожный сборъ взимается по правиламъ, существующимъ для сбора окладныхъ податей, и вносится въ казначейство одновременно съ податями, принятыми въ основаніе его опредѣленія, въ два срока, съ причисленіемъ къ спеціальнымъ средствамъ, находящимся въ завѣдываніи Губернскаго Правленія.

Губернскаго дорожнаго сбора въ 1877 году было исчислено къ поступленію	91,023 р. 58 1/2
Къ 1-му Января 1877 года числилось въ недоимкѣ	16,141 р. 95
Всего ожидалось къ поступленію	
	107,165 р. 53 1/2
Въ счетъ сего поступило	92,257 р. 52
Сложено со счетовъ	92 р. 25
Затѣмъ осталось въ недоимкѣ	14,815 р. 76 1/2

Недоимка эта, въ сравненіи съ недоимкою 1876 года, уменьшилась на 1,326 р. 18 1/2 к.

Наличныхъ суммъ дорожнаго сбора къ 1-му Января 1877 года находилось 5,556 р. 87 к., что, вмѣстѣ съ поступленіемъ въ отчетномъ году, составило 97,814 р. 39 к.

Въ теченіи года изъ этой суммы произведены были слѣдующіе расходы:	
На погашеніе расходовъ предыдущихъ лѣтъ	34,608 р. 9 1/2
„ постройку шоссе	5,633 р. 40
„ ремонтровку шоссе	17,615 р. 35
„ постройку и починку мостовъ	4,290 р. 85
„ содержаніе личнаго состава дорожной и технической службы	12,391 р. 65

Итого въ расходѣ 74,539 р. 34 1/2

Отчисливъ этотъ расходъ изъ наличной суммы, получимъ остатокъ дорожнаго сбора къ 1-му Января 1878 года 23,275 р. 4 1/2 к.

г). Квартирный сборъ.

На основаніи Высочайше утвержденнаго 31 Мая 1868 года положенія о раскладкѣ квартирнаго сбора въ губерніяхъ Царства Польскаго, сборъ этотъ взимается съ жителей, для покрытія расходовъ по одводу квартиръ для войскъ и чиновъ иныхъ вѣдомствъ, получающихъ квартирное довольствіе по особымъ положеніямъ.

Норма квартирнаго сбора на 1877 годъ была установлена Министерствомъ. Внутреннихъ Дѣлъ въ слѣдующемъ размѣрѣ: а) съ домовладѣльцевъ въ городахъ, причисленныхъ, по отношенію подымной подати, къ II и III разрядамъ въ размѣрѣ 85 процентовъ, уплачиваемой ими подымной подати; б) съ домовладѣльцевъ въ городахъ, причисленныхъ къ IV и V разрядамъ въ размѣрѣ 42 ½ процентовъ означенной подати; в) съ городскихъ промышленниковъ и торговцевъ по 17 процентовъ отъ чистаго дохода съ ихъ промысловъ; г) съ владѣльцевъ имѣній по 6 ¼ процента уплачиваемаго ими основнаго поземельнаго налога; д) съ сельскихъ обывателей I разряда, т. е. владѣющихъ участками болѣе 7 ½ десятинъ въ размѣрѣ 39 ½ к. съ усадьбы, и наконецъ е) съ сельскихъ обывателей II разряда, т. е. владѣющихъ участками отъ 1 ¼ до 7 ½ десятинъ по 22 ½ коп. съ усадьбы.

По росписаніямъ отчетнаго года, сумма квартирнаго сбора составляла	61,344 р. 29	к.
Осталось недоимокъ отъ прежнихъ лѣтъ	19,852 р. 50	к.
Всего подлежало къ поступленію	81,196 р. 79	к.

Въ теченіи года взискано	55,672 р. 41	к.
Затѣмъ осталось въ недоимкѣ къ 1 Января 1878 г.	25,524 р. 38	к.

Наличность суммы квартирнаго сбора въ отчетномъ году была слѣдующая:

Остатокъ отъ 1876 года	19,455 р. 58	к.
Поступило въ 1877 году	55,672 р. 41	к.
Всего	75,127 р. 99	к.

Изъ этого израсходовано, въ теченіи отчетнаго года, на уплату вознагражденій за отводъ квартиръ для генераловъ, штабъ и оберъ-офицеровъ и нижнихъ чиновъ 50,092 р. 14 к.
Затѣмъ въ остаткѣ 25,025 р. 85 к.

Изъ этого остатка, какъ равно и поступающихъ недоимокъ, будутъ произведены невыполненные расходы 1877 года.

Городскіе доходы и расходы.

(Вѣдомость № 4 б).

Какъ видно изъ вѣдомости № 4 лит. б., въ 13 городахъ Калишской губерніи, годоваго дохода на 1877 годъ исчислено было 178 855 р. 68 к., болѣе предшествующаго года на 9,683 р. 37 ½ к.

Всѣ исчисленные городскіе доходы, вмѣстѣ съ оставшейся къ 1-му Января отчетнаго года недоимкой въ количествѣ 31,633 р. 81 ½ к., распредѣляются, по статьямъ поступленій, слѣдующимъ образомъ:

Съ городскихъ имуществъ и оброчныхъ статей	36,161 р. 37 ½	к.
--	----------------	----

Склады съ домовладѣльцевъ	3,778 р. 54
Сборъ съ промышленниковъ и торговцевъ	9,100 р. 27
Косвенные налоги	13,730 р. 31
Доходы вспомогательные	40,818 р. 5
Мелочные и случайные	1,629 р. 62
Доходы чрезвычайные изъ казны, изъ городскихъ капи- таловъ, недоимокъ и другихъ источниковъ	72,637 р. 79
Итого	178,855 р. 68
Въ счетъ сего поступило	157,317 р. 83
Сложено со счетовъ	31 р. 25
Итого	157,349 р. 8
Слѣдовательно, въ недоимкѣ къ 1-му Января 1878 года	
осталось	21,506 р. 60
Изъ городскихъ суммъ въ теченіи года израсходовано:	
На содержаніе мѣстъ и лицъ городского управленія	46,002 р. 98
На содержаніе городскихъ имуществъ и наемъ отъ го- рода помѣщеній	6,452 р. 10
На благоустройство городовъ	15,017 р. 18
На содержаніе разнаго рода общественныхъ заведеній	11,256 р. 11
На уплату долговъ	2,676 р. 73
На мелочные и экстраординарные расходы	27,846 р. 92
Итого	109,252 р. 3

Настоящія данныя, при сравненіи съ данными предшествовавшаго года, показываютъ уменьшеніе расходовъ по городамъ на 14,264 р. 83 $\frac{1}{2}$ к.

Отчисливъ засимъ расходы изъ поступившей въ отчетномъ году въ городскія кассы суммы, получится остатокъ суммъ къ 1-му Января 1878 года въ 21,506 р. 80 к.

Изъ ежегоднаго остатка образуется такъ называемый запасный городской капиталъ. Кромѣ того города Калишской губерніи имѣютъ неприкосновенный капиталъ, образовавшійся изъ выданнаго ликвидаціоннаго вознагражденія за ли, отошедшія въ пользованіе крестьянъ, на основаніи Высочайшаго Указа Февраля 1864 года и изъ суммъ, выручаемыхъ отъ продажи недвижимостей.

По собраннымъ свѣдѣніямъ запасный и неприкосновенный капиталы въ городахъ выражаются слѣдующими данными:

Наименованіе городовъ	Запаснаго капитала						Неприкосновеннаго капитала								
	Состояло къ 1-му Января 1877 года	Прибыло	Убыло	Состоять къ 1-му Января 1878 года	Состояло къ 1-му Января 1877 года	Прибыло	Убыло	Состоять къ 1-му Января 1878 года	Состояло къ 1-му Января 1877 года	Прибыло	Убыло	Состоять къ 1-му Января 1878 года			
	Р	у	б	л	и	ц	п	к	о	п	ѣ	й	к	п	
Калишъ . . .	109,863	10 ½	10 96	26,700	—	83,174	6 ½	122,320	69 ½	—	—	—	122,320	69 ½	
Блашки . . .	14,556	13	750	1,597	—	13,709	13	—	—	—	—	—	—	—	
Слушцы . . .	6,663	38 ½	4,000	2,321	1	8,342	37 ½	8,308	7	—	—	—	8,308	7	
Копинъ . . .	14,921	22 ½	6,835	4,200	—	17,556	22 ½	3,396	18	806	60	—	4 202	78	
Коло . . .	9,128	58 ½	—	1,000	—	8,128	58 ½	16,526	56	—	—	—	16,526	56	
Домбе . . .	648	1	790	—	—	1,438	1	3,312	2	1	—	—	3,313	2	
Ленчица . . .	36,055	52 ½	2,643	87	3,400	—	35,299	39 ½	11,362	94	—	93	—	11,363	87
Озорковъ . . .	5,679	36 ½	—	500	—	5,179	36 ½	—	—	—	—	—	—	—	
Турекъ . . .	12,534	4	—	2,765	47	9,768	57	778	—	—	—	—	778	—	
Варга . . .	17,643	41	1,000	1,000	—	17,643	41	3,513	40	—	—	—	3,513	40	
Сьрадъ . . .	5,065	34 ½	—	1,003	—	4,062	34 ½	4,399	89 ½	—	—	—	4 399	89 ½	
Здунская-Воля	3,378	63	—	11	57	3,367	6	1,199	55	—	—	—	1,199	55	
Велюнь . . .	5,619	8	11	67	—	5,630	75	12,439	10	—	—	—	12 4 39	10	
Итого . . .	241,755	83 ½	16,041	50	44,498	5	213,299	28 ½	182 556	41	808	53	—	183,364	94

Акцизные доходы.

По свѣдѣніямъ, сообщеннымъ Калишскимъ Акцизнымъ Управленіемъ, за израсходованное въ отчетномъ періодѣ вино причиталось 3,397,603 р., изъ этого числа поступило: за вино, отпущенное съ винокуренныхъ заводовъ 1,137,617 р. 98 к. и изъ оптовыхъ складовъ 84,148 р. 81 к., затѣмъ, на основаніи существующихъ законоположеній, сложено акциза за вино, отправленное за границу 1,702,569 р. 61 к., а равно за вино, отправленное въ другія губерніи и за перекурь 557,415 р. 41 к.

Въ періодѣ 1876/7 годовъ поступило питейныхъ доходовъ:

съ вина и спирта:

а) по винокуреннымъ заводамъ 1,137,617 р. 98 к.

и б) по оптовымъ складамъ 84,148 р. 81 к.

съ пива 32,042 р. 10 к.

„ меда 353 р. 50 к.

Питейнаго сбора за 1877 годъ 90,565 р. — к.

Случайныхъ доходовъ 2,173 р. — к.

Итого 1,346,900 р. 39 к.

Сравнивая эти данныя съ данными предшествовавшаго періода, увидѣно, что въ отчетномъ періодѣ доходъ съ вина и спирта, выкуреннаго и проданаго изъ складовъ, уменьшился на 146,540 р. 39 к., а патентный сборъ на р. 79 к.

Вообще акцизный сборъ, по всѣмъ статьямъ вмѣстѣ взятымъ, уменьшился на 156,804 р. 29 к.

Питейныхъ заведеній, а также заведеній для продажи вина и спирта, томъ и на выносъ, было въ отчетномъ періодѣ 2,012, менѣе противу періода 15-ю. Заведенія эти распредѣлялись по уѣздамъ слѣдующимъ образомъ:

У Ѣ З Д Ы	Городскихъ	Сельскихъ	Итого
Калишскій . . .	110	151	261
Турекскій . . .	76	234	310
Велюнскій . . .	34	180	214
Сѣрадзскій . . .	67	238	305
Конинскій . . .	68	155	223
Слупецкій . . .	29	126	155
Ленчицкій . . .	78	184	262
Кольскій . . .	70	212	282
Итого . . .	532	1,480	2,012

По роду торговаго производства заведенія эти распредѣляются такъ образомъ:

Оптовыхъ складовъ	46
Ренскихъ погребовъ	41
Трактирныхъ заведеній	320
Портерныхъ и пивныхъ лавокъ	28
Буфетовъ	3
Шинковъ и корчемъ	1,574
Итого	2,012

Въ отчетномъ періодѣ дѣйствовавшихъ пивоваренныхъ заводовъ было три завода менѣе, нежели въ прошломъ періодѣ. Всѣ заводы эти работали въ теченіи 1876/7 года въ совокупности 1873 дня, или менѣе прошло 100 днями. Акциза этими заводами уплачено 32,042 р. 10 к., или 73 к. менѣе, чѣмъ въ прошломъ періодѣ.

Медоваренныхъ заводовъ было въ дѣйствиіи въ отчетномъ періодѣ 23

заводовъ, получено въ періодъ сахароваренія 75,511 р. 10 к., менѣе, нежели въ предшествовавшемъ періодѣ на 9,195 р. 75 к.

Патентнаго сбора съ сахарнаго производства поступило 890 рублей.

Управление на-
равныхъ по-
винностей.

Квартирная. Квартирнымъ довольствіемъ, въ отчетномъ году, пользова-
лись всё вообще войска, находящіяся въ губерніи, чины мировыхъ судебныхъ
и крестьянскихъ учрежденій, чины корпуса жандармовъ и земской стражи.

Въ теченіи отчетнаго года въ губерніи были расположены слѣдующія войска:

Одинъ пѣхотный полкъ.

Одинъ гусарскій полкъ.

Одинъ козачій полкъ.

Одинъ драгунскій полкъ.

Три мѣстныхъ команды и одна батарея.

При мобилизаціи арміи козачій полкъ и батарея были двинуты съ мѣста
расположенія, остальные же части квартируютъ тамъ и нынѣ.

Число отвѣденныхъ помѣщеній по уѣздамъ выражается слѣдующею таблицею

Названіе мѣстъ рас- положенія	Ч и с л о п о м ѣ щ е н і й				
	Генера- ловъ	Штабъ- Офицеровъ	Оберъ- Офицеровъ	Нижнихъ чиновъ	Лошадей
Гор. Калишъ съ уѣздомъ . . .	1	18	42	1,428	691
Гор. Турекъ . . .	—	3	2	268	230
„ Коло . . .	—	4	20	1,068	285
„ Ковинъ . . .	—	11	29	700	489
„ Слупцы . . .	—	3	3	53	23
„ Ленчица . . .	—	17	98	1,864	—
„ Сѣрадзъ . . .	—	5	22	1,144	675
„ Велюнь . . .	—	9	26	364	540
Итого по губерніи	1	70	242	6,888	2,933

Независимо сего, нѣкоторыя части войскъ въ Калишѣ и въ г. Ленчицѣ
помѣщались въ казармахъ, принадлежащихъ военному вѣдомству.

Подводная. Подводная повинность, какъ и въ прежнее время, поставля-
лась городскими и сельскими обывателями подъ войска и этапъ платная, а для
нижнихъ чиновъ корпуса жандармовъ, медицинскихъ фельдшеровъ, судебныхъ
чиновъ при вскрытіяхъ и гминныхъ должностныхъ лицъ неплатная. Раскладка
производилась гминными сходами, а въ городахъ магистратами.

Число доставленных въ 1877 году подводъ, по мѣстностямъ, выра-
въ слѣдующей таблицѣ:

Наименованіе	Число доставленныхъ подводъ			
	Платныхъ для войскъ и этапа	Н е п л а т н ы х ъ		
		Для членовъ суда при вскрытіяхъ и фельдшеровъ при оспори- ваніи	Для гмин- ныхъ дол- жностныхъ лицъ и неи- мущихъ бо- льныхъ	Для чиновъ корпуса жандар- мовъ
Г. Калишъ . . .	62	—	—	—
Калишскій уѣздъ .	576	168	1,557	446
Конивскій „ .	130	84	402	182
Кольскій „ .	1,305	178	1,431	380
Турекскій „ .	484	16	1,423	318
Ленчицкій „ .	499	66	37	107
Велюнскій „ .	233	91	877	197
Сѣрадзскій „ .	1,857	114	502	85
Слупецкій „ .	88	53	175	188
Итого по губерніи	5,234	770	6,504	1,903

Значительное число платныхъ подводъ, поставленное Сѣрадзскимъ и
скимъ уѣздами, объясняется тѣмъ, что въ г. Сѣрадзѣ находится призывно
стокъ и городъ этотъ, какъ равно г. Коло, лежатъ на главномъ пути пе-
женій войскъ. Въ числѣ подводъ подъ гминныхъ должностныхъ лицъ,
ны также подводы, употребленные подъ свозъ неимущихъ больныхъ, отп-
мыхъ на излеченіе гминами въ лазареты на счетъ обществъ.

Во многихъ мѣстностяхъ губерніи по приговору гминныхъ сходовъ
дная повинность для гминныхъ должностныхъ лицъ замѣнена денежнымъ
ромъ, собираемымъ по раскладѣ съ земельныхъ собственниковъ, состав-
на основаніи 16 статьи Указа 19 Февраля 1864 года объ устройствѣ быт-
стьянъ. Этимъ послѣднимъ обстоятельствомъ объясняется значительная р-
поставленныхъ подводъ этой категоріи по каждому уѣзду.

Воинская.

а) Объ исполненіи призыва.

Призывъ въ 1877 году произведенъ былъ успѣшно и вполнѣ прави-

Призыву къ исполненію воинской повинности подлежало:

- а) по призывнымъ спискамъ 4,572.
- б) по дополнительнымъ спискамъ А. 10.
- в) по дополнительнымъ спискамъ Б. 963.

Исключено убывших послѣ составленія призывныхъ списковъ	36.
Числилось по дополнительнымъ спискамъ Б.	2.

Въ числѣ внесенныхъ въ призывные списки:

а) Имѣющихъ право на льготу по семейному положенію:

I-го разряда	926.
II-го „	892.
III-го „	194.

Итого . 2,012.

б) Получившихъ отсрочку:

По имущественному положенію	3.
Для окончанія образованія	8.

Итого 11.

в) освобождено отъ жребія на основаніи 54 ст. Устава	3.
опредѣлень возрастъ по наружному виду по 137 и 138 ст. Уст.	60.
изъ того числа дополнительно внесено въ призывные списки по 139 ст. Устава	25.

Всего метанію жребія подлежало 4,558.

При осмотрѣ и приѣмѣ:

а) освобождено отъ службы въ войскахъ:

по недостатку роста	54.
по болѣзнямъ и тѣлеснымъ недостаткамъ	* 934.
вслѣдствіе одновременнаго призыва къ жребію двухъ родныхъ бра- твевъ по 50 ст. Устава	6.

Итого 994.

б) Назначена отсрочка:

1. по невозмужалости	775.
2. для излѣченія болѣзней	57.
3. вслѣдствіе нахождения подъ слѣдствіемъ и судомъ	9.
в) назначено къ переосвидѣтельствуванію	23.
г) отправлено въ лечебныя заведенія на испытаніе	107.
д) неявилося къ призыву	255.

Итого 1,226.

По разверсткѣ назначено къ поступленію на службу 1,462.

Въ то число принято въ войска:

а) лицъ, внесенныхъ въ дополнительный списокъ А, подлежащихъ назначенію на службу безъ жребія:

На основаніи 158 ст. Устава 2.

* Изъ нихъ 527 человекъ зачислены въ ополченіе

б) лицъ, внесенныхъ въ дополнительный списокъ Б, поступленіе коихъ въ войска было отсрочено:

1. на основаніи 44 ст. Устава	
2. на основаніи 52 ст. Устава	
	Итого

в) изъ лицъ, внесенныхъ въ призывные списки	
г) 1000 рублевыхъ выкупныхъ свидѣтельствъ	
Всего принято	*

Въ числѣ принятыхъ заключается:

а) неимѣвшихъ права на льготу по семейному положенію	
б) имѣвшихъ право на льготу	
III разряда	
II разряда	
	Итого

в) Имѣющихъ право на сокращенные сроки службъ:	
1. по второму пункту 56 ст. Устава	
2. по 3-му " " " "	
3. по 4-му " " " "	
г) Неимѣющихъ права на сокращенные сроки службы по образованію:	
1. Умѣющихъ читать и писать	
2. безграмотныхъ	
	Итого

д) Подлежащихъ по приѣмѣ зачисленію въ запасъ:	
На основаніи 64 ст. устава	
е) Способныхъ къ строевой службѣ	
Неспособныхъ	
	Итого

ж) Мѣрою роста:	
1. въ 2 аршина 2½ вершка	78.
2. " " 3 "	281.
3. " " 4 "	399.
4. " " 5 вершковъ	329.
5. " " 6 "	217.
6. " " 7 "	62.
7. " " 8 "	12.
8. " " 9 "	5.
9. " " 10 "	1.
	Итого . 1,382.

*) 78 человекъ недобора составляютъ евреи.

з) По сословіямъ:

1. Дворянъ потомственныхъ и личныхъ	4.
2. Лицъ, состоящихъ на государственной гражданской службѣ	3.
3. Купцовъ	4.
4. Мѣщанъ и цѣховыхъ	179.
5. Крестьянъ всѣхъ наименованій	1,192.
Итого	1,382.

и) По происхожденію:

1. Русскихъ	1.
2. Поляковъ	1,212.
3. Нѣмцевъ	94.
4. Евреевъ	75.
Итого	1,382

і) По вѣроисповѣданію:

1. Православныхъ	1.
2. Лютерянъ	165.
3. Католиковъ	1,141.
4. Евреевъ	75.
Итого	1,382.

к) Женатыхъ 177.

Изъ числа призывныхъ новобранцевъ:

а) Отправлено съ мѣстъ призыва въ лечебныя заведенія, на основаніи 23 ст. наставленія при освидѣтельствovanіи тѣлосложенія и здоровья лицъ, призванныхъ къ исполненію воинской повинности	25.
б) Отправлено съ мѣста призыва по назначенію въ войска	377.
в) Распущено по домамъ на основаніи 155 ст. Устава	974.
г) Зачислено въ запасъ на основаніи 63 и 64 ст. устава	6.
Итого	1,382.

На основаніи 154 статьи устава:

а) Зачислено въ ратники ополченія	1,910.
б) Освобождено отъ этого по неспособности носить оружіе	58.
Итого	1,968.

Въ призывѣ отчетнаго года потребовано было съ губерніи по разверсткѣ, болѣе прошлагодняго 233 человеками. Грамотныхъ въ настоящій призывъ поступило 13½%, менѣе прошлагодняго 1,86%.

б) О дѣйствіяхъ присутствій по воинской повинности.

а) Сдѣлано представленій о возвращеніи изъ дѣйствительной службы, на основаніи 49 ст. устава	6.
--	----

б) Выдано свидѣтельствъ лицамъ, обязаннымъ по статьѣ 9 устава получить эти свидѣтельства

в) По свѣдѣніямъ, сообщеннымъ присутствіями, на основаніи 103 ст. устава воинскими начальниками, поступило въ войска вольноопредѣляющимися

г) Перечислено на основаніи 119 и 120 ст. устава изъ одного призывнаго участка въ другой

д) Принято на службу на основаніи 121 ст. устава:

1. Подлежавшихъ переосвидѣтельствуванію
2. Находившихся въ лечебныхъ заведеніяхъ
3. Неявившихся по призыву
4. Состоявшихъ подъ слѣдствіемъ и судомъ

Итого

г) Принято на службу по дополнительному жребію, на основаніи 158 и 159 статей устава

ж) Выдано свидѣтельствъ о явкѣ къ исполненію воинской повинности и сдѣлано отмѣтокъ о семъ въ приписныхъ свидѣтельствахъ, на основаніи 160 и 161 статей устава:

1. Объ освобожденіи отъ службы на всегда
2. О зачисленіи въ ополченіе
3. Временныхъ

Итого

з) Принято жалобъ:

1. Письменныхъ
2. Словесныхъ

Итого

Изъ того числа:

1. На неправильность въ призывныхъ спискахъ
2. На назначеніе льготъ
3. По опредѣленію возраста по наружному виду
4. По опредѣленію годности къ службѣ

Итого

и) Изъ числа поданныхъ жалобъ признано уважительными:

1. На неправильность въ призывныхъ спискахъ
2. По назначенію льготъ
3. По опредѣленію годности къ службѣ

Итого

і) Перенесено жалобъ въ губернское по воинской повинности присутствіе

к) Перенесено жалобъ въ Правительствующій Сенатъ по 211 ст. устава	1.
л) Число лицъ, приговоренныхъ ко взысканіямъ за нарушеніе законовъ о воинской повинности:	
1. По 213 ст. устава	3.
2. По 214 ст. устава	1.
Итого	4.

О дѣлопроизводствѣ присутствій.

1. Чрезвычайныхъ засѣданій было	176.
2. Вступившихъ бумагъ	7,786.
3. Исходящихъ бумагъ	7,153.
4. Дѣлъ, оставшихся нерѣшенными къ 1-му Января 1878 года	25.
5. Вновь заведенныхъ дѣлъ	291.
6. Дѣлъ, рѣшенныхъ въ отчетномъ году	286.
7. Осталось дѣлъ нерѣшенныхъ	30.

О расходахъ по призыву на службу и на содержаніе присутствія въ отчетномъ году.

1. Расходы казны по 164 ст. устава:	
а) На путевое, квартирное и порціонное довольствіе военного члена, медиковъ и военного приѣмщика	1,473 р. 60 к.
б) На канцелярскіе и прочіе расходы, поименованные въ пунктѣ 3-мъ означенной статьи	1,462 р. —
Итого	2,935 р. 60 к.
2. Расходы казны по 166, 167 и 168 ст. устава.	
а) Канцелярскіе	4,800 р. —
б) На наемъ помѣщеній для присутствій, а также на ихъ осмелброваніе, отопленіе и освѣщеніе	320 р. —
Итого	5,120 р. —
Всего расхода	8,055 р. 60 к.

О призывѣ для мобилизаціи арміи.

Въ отчетномъ году, для мобилизаціи дѣйствующей арміи, въ Калининской губерніи были произведены слѣдующіе призывы чиновъ запаса:

29 Іюня призвано медицинскихъ фельдшеровъ	31.
22 Іюля призвано на службу:	
а) проживающихъ чиновъ запаса гвардейскаго корпуса	100.
б) артиллерійскихъ обозныхъ лошадей	30.

4 Августа изъ запаса:

Артиллеристовъ и пѣхотинцевъ	
7 Августа ветеринарный фельдшеръ	
10 Октября аптекарскій фельдшеръ	
28 Декабря медицинскихъ фельдшеровъ	

Всего призвано 213 человекъ и 30 лошадей

Призывъ каждый разъ былъ оканчиваемъ ранѣе уставомъ опредѣленнаго срока.

О призывѣ ратниковъ ополченія.

Въ отчетномъ году, на пополненіе убыли въ дѣйствующихъ войскахъ указу Правительствующаго Сената отъ 23 Іюля за № 28,518, полученнаго 1 Іюля, былъ произведенъ призывъ на службу ратниковъ государственнаго ополченія.

Призывъ былъ окончень по губерніи 5 Августа и ратники, въ числѣ 2,515 человекъ, въ тотже день были сданы военному начальству.

Исполненіе сего призыва по уѣздамъ выражается слѣдующею таблицей.

Наименованіе призывныхъ участковъ	Время окончанія призыва	Сдано ратниковъ военному начальству	Поступили добровольно изъ общаго числа сданныхъ	Сдано льготныхъ I-го разряда	Льготныхъ II-го разряда	Принято не по мѣсту приписки	Изъ числа поступившихъ сдано евреевъ	Освидѣтельствовано ратниковъ	Неявились	
									Христианъ	Евреевъ
Балинскій	5 Августа	106	—	62	44	2	5	373	44	16
Слупецкій	3 „	89	—	89	—	—	—	176	23	2
Конновскій	4 „	94	—	94	—	—	2	192	20	1
Кольскій	3 „	90	—	81	9	—	2	335	25	12
Турекскій	4 „	107	—	53	54	—	4	425	27	8
Ленчицкій	2 „	122	2	120	—	—	6	189	18	7
Сѣрадскій	4 „	69	1	40	28	—	3	512	54	5
Велювскій	5 „	122	—	104	18	—	7	313	17	3
Итого по губерніи		799	3	643	153	2	29	2,515	228	54

III. Общественное благоустройство и благочиніе.

казенныхъ и об-
щественныхъ зда-
ній.

По ремонту и исправленію казенныхъ зданій и сооруженій изъ суммъ, отпу-
щенныхъ казною, въ отчетномъ году произведены были слѣдующіе расходы.

а) Въ г. Калишѣ окончена постройка заложеной въ 1875 году право-
славной церкви во имя святыхъ апостоловъ Петра и Павла. Освященіе храма
послѣдовало 27 Іюля и затѣмъ служеніе продолжалось въ новомъ храмѣ, а до-
мовая церковь, помѣщавшаяся въ зданіи бывшаго кадетскаго корпуса упраздне-
на. Количество израсходованной на постройку поманутаго храма суммы, отпу-
щенной изъ особаго кредита, еще не приведено въ извѣстность, по неокончанію
расчетовъ.

б) Въ г. Конинѣ произведена капитальная ремонтровка
зданія уѣзднаго управленія, принадлежащаго вѣдомству Мини-
стерства Внутреннихъ Дѣлъ. Работы производились хозяй-
ственнымъ образомъ и на оныя израсходована сумма въ . 3,433 р. —

в) Въ г. Ленчицѣ перемощены тротоары при Ленчицкой
тюрьмѣ и произведена внутренняя очистка нѣкоторыхъ камеръ
на сумму 190 р. 94 к.

г) Въ г. Велюнѣ на обыкновенную ремонтровку зданія
уѣзднаго управленія, помѣщающагося въ домѣ вѣдомства Ми-
нистерства Внутреннихъ Дѣлъ, израсходовано 155 р. —

Всего изъ казенныхъ суммъ въ отчетномъ году, кромѣ
расхода на православную церковь въ г. Калишѣ, употреблено 3,778 р. 94 к.

Изъ городскихъ суммъ были произведены расходы только
по городу Ленчицѣ, гдѣ на постройку сарая для пожарныхъ
инструментовъ и на ремонтровку ратуши, а также сторожева-
го домика, израсходовано 3,227 р. —

Число костеловъ уменьшилось однимъ по причинѣ пожара въ Маѣ мѣсяцѣ,
уничтожившаго костель въ дер. Гижицахъ, гмины Островъ, Калишскаго уѣзда.

Въ отчетномъ году въ костелахъ Калишской губерніи про-
изведены починки и поправки, отчасти на счетъ собранныхъ,
по разрѣшенію Правительства, добровольныхъ пожертвованій, а
отчасти на счетъ костельныхъ приходскихъ суммъ, хранив-
шихся въ Польскомъ банкѣ, всего на сумму 10,487 р. 93 к.

Изъ еврейскихъ молитвенныхъ домовъ произведены хозяй-
ственнымъ образомъ ремонтровка только синагоги въ г. Лен-
чицѣ на сумму 200 р. —

Въ зданіяхъ, принадлежащихъ совѣтамъ общественнаго

призвѣнія въ отчетномъ году произведена починка и ремонт-
ровка на сумму 1,325 р.

Въ зданіяхъ народныхъ училищъ произведены починки на
сумму 181 р.

Въ дер. Гора св. Малгоржаты, Ленчицкаго уѣзда, постро-
енъ училищный домъ для начального училища. По утвержде-
нію схода на постройку эту предназначено 900 р.

Приемъ дома и утвержденіе расходовъ еще не послѣдовали.

Всего изъ общественныхъ суммъ израсходовано по гу-
берніи 16,221 р.

**б) Дороги, мосты
и переправы.**

Протяженіе государственнаго шоссе въ отчетномъ году не измѣнило.

На ремонтъ этого шоссе произведенъ слѣдующій расходъ:

Наименованіе расхода	На Калиш-скомъ		На Познан-скомъ		Фабрично-Лодзинскомъ		Ит.
	Руб.	Коп.	Руб.	Коп.	Руб.	Коп.	
На наемъ рабочихъ	2,297	35	1,364	64 1/2	2,515	30	6,17
„ матеріалы	26	40	9	—	1,324	41	1,35
„ исправленіе инструментовъ	116	54	73	81	96	90	28
„ издержки промѣровъ тол- щины слоя	45	42	26	8	34	90	10
„ плату дорожнымъ сторожамъ	2,130	—	1,260	—	1,700	—	5,09
Стоимость ремонтнаго щебня .	7,079	15	1,787	10	11,065	70	19,93
Общая стоимость ремонта 196,62 версты шоссе въ 1877 г.	11,694	86	4,520	63 1/2	16,737	21	32,95

Такимъ образомъ ремонтъ одной версты, среднимъ числомъ, обо-
167 р. 60 к.

Сверхъ обыкновеннаго ремонта, въ 1877 году на государственномъ
производились еще работы по капитальному исправленію онаго.

На эту цѣль израсходовано:

а) для утолщенія шоссе:

На Калишскомъ	Употреблено камня	} Стоимость съ
„ Познанскомъ	237 1/2 куб. саж.	
„ Фабрично-Лодзинскомъ	21,56 „	
„ Фабрично-Лодзинскомъ	119 1/2 „	4,570 р.

Итого 378,56 куб. саж. 12,277 р.

б) Для углубленія боковыхъ канавъ:

На Калишскомъ шоссе, пространство 22,199⁵/₇ саж. . . 3,383 р. 37 к.

в) Для устройства дренажей:

	Простран. пог. саж.	
На Познанскомъ шоссе	277,3	163 р. 26 к.
„ Фабрично-Лодзинскомъ	5469	3,990 р. 34 к.
Итого	5,746,3	4,153 р. 60 к.

Къ началу 1877 года протяженіе всѣхъ дорогъ 1-го разряда въ губерніи составляло 641 вер. 49 пог. саж., изъ которыхъ шоссевано было 480 вер. 312 пог. саж. Протяженіе это въ 1877 году не измѣнилось и только увеличилось число шоссеванныхъ дорогъ 6-ю вер. 400 пог. саж.

На сооружеііе этого участка израсходовано 11,927 р. 80 к.

Цѣнность кубической сажени камня и щебня выражается, для каждаго уѣзда, слѣдующимъ образомъ:

У ѣ з д ы	Камень		Щебня	
	Руб.	Коп.	Руб.	Коп.
Калишскій	21	17 ¹ / ₂	30	37 ¹ / ₂
Турекскій	12	—	17	40
Кольскій	13	50	21	50
Конинскій	8	25	17	45
Слупецкій	27	50	36	50
Сѣрадзскій	20	—	27	—
Велюнскій	18	—	25	—
Ленчицкій	16	50	23	50

Вообще, какъ цѣнность камня, такъ равно и цѣнность щебня, въ отчетномъ году, почти повсемѣстно увеличились. Протяженіе гминныхъ и приселочныхъ дорогъ въ отчетномъ году не измѣнилось.

На исправленіе уѣздныхъ второразрядныхъ дорогъ отбывалась въ 1877 году натуральная шарварковая повинность, простиравшаяся, по собраннымъ свѣдѣніямъ, до 19,320 конныхъ и 50,637 пѣшихъ дней, т. е. болѣе, нежели въ 1876 году 493-мя конными и 2,788 пѣшими днями.

Число мостовъ на государственныхъ трактахъ не измѣнилось. Доходъ съ 9-и тарифныхъ мостовъ далъ въ отчетномъ году слѣдующій результатъ:

На Калишскомъ трактѣ	3,126 р. —
„ Познанскомъ	2,785 р. 61 к.
„ Фабричномъ	2,264 р. 57 к.
Итого	8,176 р. 18 к.

Доходъ этотъ уменьшился противу прошлогодняго на 69 р. 51 к., изшло отъ упадка движенія по Познанскому тракту.

На исправленіе и перестройку мостовъ на государственномъ шоссе ской губерніи израсходовано въ 1877 году 27,633 р. 44 к., болѣе про- няго 6,961 р. 6½ к. На перворазрядныхъ губернскихъ шоссеиныхъ д къ 1-му Января 1878 года находилось 579 мостовъ, или на 22 моста чѣмъ въ прошломъ году. На починку этихъ мостовъ израсходовано 4 9 к., менѣе прошлогодняго 2,827 р. 23½ к. На гминныхъ дорогахъ четномъ году находилось 1,238, а на проселочныхъ 2,825 мостовъ. на ремонтровку мостовъ обѣихъ этихъ категорій простирался до 96 к. Въ отчетномъ году произведена была постройка 43 новыхъ мост гминныхъ и проселочныхъ дорогахъ, на что израсходовано 1,671 р. 43

Число перевозовъ не измѣнилось.

в) Почты.

Въ отчетномъ году въ городахъ: Калишѣ, Слуцѣ, Ленчицѣ, Коля нѣ, Сѣрадзѣ, Велюпѣ и Турекѣ открыты городскіе почты. Затѣмъ измѣненій въ почтовыхъ трактахъ и станціяхъ по Калишской губерніи изшло.

г) Народная нрав- ственность.

(Вѣдомость № 5).

Свѣдѣній о количествѣ преступленій, возникшихъ по губерніи въ 1877 года неимѣется, а потому нельзя судить о томъ, какія измѣненія довали въ народной нравственности.

в. пр. Радзко

Въ настоящемъ отчетѣ помѣщаются свѣдѣнія о числѣ и родѣ пре ступленій по району Калишскаго Окружнаго Суда, доставленныя прокуроромъ лицахъ, осужденныхъ, по окончательнo вошедшимъ въ законную силу при рамъ. Подобныхъ же свѣдѣній о родѣ преступленій отъ мировыхъ и ми судовъ получить было невозможно, такъ какъ Гг. Предсѣдатели сѣздовъ менное статистическое отдѣленіе при Варшавской Судебной Палатѣ отка за недостатку времени, доставить эти свѣдѣнія.

Въ отчетномъ году замѣтно было усиленное появленіе фальшивыхъ ныхъ билетовъ и купоновъ. Распространяемы были преимущественно блевые билеты; въ концѣ же года появились 10-ти рублевые. Фальши поны въ большинствѣ были 2-хъ рублевые отъ ливвационныхъ листов ства Польскаго 100 рублеваго достоинства.

Въ теченіи 1877 года по Калишской губерніи, а равно и въ при ныхъ мѣстностяхъ Германской имперіи было возбуждено 56 дѣлъ противъ пространителей фальшивыхъ нашихъ вредитныхъ билетовъ и другихъ

ныхъ знаковъ, при чемъ разновременно задержано у сбытчиковъ 25-ти рублевыхъ билетовъ 161 штука, 10-ти рублевыхъ 4 штуки, купоновъ 13 и одна 5-и копѣчная фальшивая билонная монета.

Почти всѣ привлеченные къ отвѣтственности лица, за малыми исключеніями, принадлежатъ къ еврейской національности.

Мѣста заключенія лицъ, о которыхъ уже состоялись судебныя рѣшенія, а также состоящихъ подъ судебнымъ слѣдствіемъ, въ отчетномъ году были тѣже, какъ и въ 1876 году, а именно:

- а) Калишская тюрьма.
- б) Ленчицкая тюрьма.
- в) Сѣрадзская уголовная тюрьма.
- г) Подслѣдственные аресты.
- д) Городскіе аресты.
- е) Сельскіе аресты.

Свѣдѣнія о числѣ заключенныхъ, въ каждой изъ трехъ тюремъ, помѣщаются въ слѣдующей таблицѣ:

Наименованіе мѣстъ заключенія	Состояло къ 1-му Января 1877 года				Въ 1878 году				Состояло къ 1 му Января 1878 года					
					Прибыло		Убыло							
	м.	п.	ж.	п.	об.	п.	ж.	п.	м.	п.	ж.	п.	об.	п.
Калишская слѣдственная	205	35	240	659	146	677	141	187	40	227				
Ленчицкая слѣдственная	68	18	86	499	119	408	105	159	32	191				
Сѣрадзская уголовная	128	35	160	471	114	421	195	178	54	232				
Итого . . .	401	88	486	1,629	379	1,506	341	524	126	650				

При сравненіи этихъ выводовъ съ данными прошлаго года оказывается, что къ концу отчетнаго года осталось въ заключеніи болѣе: мужчинъ 123, а женщинъ 38 человекъ.

Самое большее число заключенныхъ одновременно находилось:

- Въ Калишской тюрьмѣ въ Январѣ мѣсяцѣ (257 ч.)
- „ Ленчицкой „ въ Іюнѣ мѣсяцѣ (218 ч.)
- „ Сѣрадзской „ въ Мартѣ мѣсяцѣ (257 ч.)

Самое меньшее число заключенныхъ находилось:

- Въ Калишской тюрьмѣ въ Ноябрь мѣсяцѣ (202 ч.)
- „ Ленчицкой „ въ Январѣ мѣсяцѣ (86 ч.)

Въ Сѣрадзской тюрьмѣ въ Январѣ мѣсяцѣ (155 ч.)

Эти данныя показываютъ, что въ Калишской и Ленчицкой тюрьмахъ четномъ году заключенныхъ было болѣе нежели положено по штату, а въ первой 47 человѣками, а во второй 28.

Число выбывшихъ, осужденныхъ арестантовъ выражается слѣдующими:

ВЫБЫЛО	Изъ Калишской тюрьмы	Изъ Ленчицкой тюрьмы	Изъ Сѣрадзской тюрьмы	Всего
Въ каторгу и на поселеніе	20	6	15	41
Въ другія мѣста заключенія	251	51	151	453
На свободу	546	453	344	1,343
Умерло	1	3	6	10
Итого	818	513	516	1,847

Данныя эти показываютъ, что въ отчетномъ году, изъ числа выданныхъ: отправлено: въ каторжныя работы и на поселеніе 2,2%, въ другія мѣста заключенія 24,3%, на свободу 73%, умерло 0,5%.

По собраннымъ изъ всѣхъ трехъ тюремъ свѣдѣніямъ, оказывается, отчетномъ году содержалось осужденныхъ преступниковъ, въ Калишской 640, въ Ленчицкой 616 и въ Сѣрадзской 655, а всего 1,911, въ томъ числѣ мужчинъ 1,555 и женщинъ 356.

Числившіеся осужденными распредѣлялись по вѣроисповѣданіямъ:

	Мужчинъ	Женщинъ	Итого.
Православныхъ	22	1	23.
Католиковъ	1,292	320	1,612.
Протестантовъ	85	17	102.
Евреевъ	156	18	174.
Итого	1,555	356	1,911.

Слѣдовательно на 100, человѣкъ осужденныхъ приходилось:

Православныхъ	1,09%.
Протестантовъ	5,34%.
Католиковъ	84,35%.
и Евреевъ	9,12%.

Распредѣляя число осужденныхъ по сословіямъ, получится слѣдующіе:

	Обоего пола.
Помѣщиковъ	1.
Городскихъ жителей	476.
Крестьянъ земельныхъ	389.

Крестьянъ безземельныхъ	919.
Ремесленниковъ	74.
Бродягъ	52.
Итого	1,911.

Большая часть осужденныхъ, какъ и въ прошлыхъ годахъ, приходилась на классъ безземельныхъ крестьянъ, затѣмъ слѣдовали городскіе жители, затѣмъ земельные крестьяне.

Большая часть заключенныхъ содержалась за кражу, затѣмъ довольно значительная часть приходилась на долю контрабанды. По всѣмъ другимъ отраслямъ число преступниковъ было значительно менѣ двухъ предыдущихъ разрядовъ.

Продовольствіе арестантовъ производилось, по примѣру прошлыхъ лѣтъ, съ подряда, съ платою за суточную порцію: въ Калишской тюрьмѣ по 9,39 к., Ленчицкой по 8,90 к. и Сѣрадзской по 9,94 к.

Содержаніе арестантовъ, со всѣми расходами въ отчетномъ году обошлось:

Въ Калишской тюрьмѣ	17,312 р. 25 к.
„ Ленчицкой „	10,559 р. 6 к.
„ Сѣрадзской „	10,471 р. 3¼ к.
Итого	38,342 р. 34¼ к.

Такимъ образомъ, содержаніе каждаго арестанта обходилось въ сутки:

Въ Калишской тюрьмѣ	20,4 к.
„ Ленчицкой „	13,64 к.
„ Сѣрадзской „	13,75 к.

Въ отчетномъ году между арестантами никакихъ эпидемическихъ болѣзней не проявлялось.

Движеніе больныхъ въ тюремныхъ лазаретахъ выражается слѣдующими данными:

Названіе тюремъ	Состояло къ 1 Января 1877 г.	Въ 1877 году			Со днемъ къ 1 Января 1878 г.
		Прибыло	Вызд. ро- вѣло	Умерло	
Въ Калишской	3	101	97	1	6
„ Ленчицкой	1	23	18	3	3
„ Сѣрадзской	14	138	137	6	9
Итого	18	262	252	10	18

Процентъ смертности былъ наибольшій въ Ленчицкой тюрьмѣ, гдѣ на 100

заболѣвающихъ приходилось 12,5%. Затѣмъ въ Сѣрадзкой тюрьмѣ наконецъ въ Калишской всего 0,9%.

Въ прядильнѣ при Ленчицкой тюрьмѣ въ теченіи отчетнаго года влено пряжи 2,073 талекъ, вѣсомъ въ 21 п. 7 ф., стоимостью 240 р. За работу эту уплачено арестантамъ 77 р. 6½ к. Самый большой заработокъ одного арестанта въ теченіи года составлялъ 3 р. 15 к. Плата за трудъ предѣлялась отъ тальки пряжи: льняной 3 к., пачесной 2½ к. и пакляной 1 к. На содержаніе этой прядильни израсходовано 203 р. 25 к.

Въ прядильнѣ и ткацкой Сѣрадзкой тюрьмы въ отчетномъ году израсходовано:

Пряжи льняной	725 талекъ
„ пачесной	3,048 „
„ пакляной	2,652 „
Итого	6,425 талекъ

Холста льнянаго	2,267 арш. 6 вер.
„ пачеснаго	4,516 „ — „
„ паклянаго	4,264 „ — „
Итого	11,047 арш. 6 вер.

Арестанты занимались:

Пряжею льна	7,342 дня.
Ткавиемъ	6,459 дней.
Всего	13,801 день.

За всю вышепоказанную работу причиталось арестантамъ 260 р. Самый большой заработокъ одного арестанта въ годъ составляетъ 10 р.

Вознагражденіе за работу установлено слѣдующее:

За пряжу 1 ф. льна	15 к.
„ „ „ „ пачесокъ	5 к.
„ „ „ „ пакли	2¼ к.
За вытканіе 1 арш. холста льнянаго	2 к.
„ „ „ „ пачеснаго	1 к.
„ „ „ „ паклянаго	¾ к.

Стоимость всей пряжи составляла 524 р. 40 к., а холста 2,094 р. На содержаніе этихъ мастерскихъ израсходовано 603 р. 42 к.

При Сѣрадзкой тюрьмѣ устроенъ подслѣдственный арестъ, въ которомъ состояло къ 1-му Января 1877 года 14 мужчинъ и 2 женщины. Въ теченіи года прибыло: 85 мужчинъ, 21 женщинъ; убыло 85 мужчинъ и 22 женщины. Затѣмъ къ 1-му Января 1878 года оставалось 14 мужчинъ и 1 женщина.

Самое большое число арестантовъ было въ Мартѣ мѣсяцѣ (42 чел.) и самое меньшее въ Апрельѣ мѣсяцѣ (1 чел.)

Издержано на содержаніе арестантовъ 1,128 р. 13%, к., что составитъ, считая по числу 8,101 дней заключенія, по 13,9 к. на человѣка въ сутки.

Во всѣхъ городахъ Калишской губерніи, при введеніи новыхъ судебныхъ установленій, учреждены аресты, для полицейскихъ, мировыхъ и подслѣдственныхъ арестантовъ.

Въ теченіи 1877 года въ этихъ арестахъ находилось: мужчинъ 1,792, женщинъ 718, всего 2,510 человѣкъ, которые въ совокупности провели подъ арестомъ 18,041 день.

Въ 1-му Января 1878 года осталось этихъ арестантовъ мужчинъ 15, женщинъ 3.

Содержаніе арестантамъ производилось изъ особо назначеннаго на сей предметъ кредита.

Всѣхъ сельскихъ арестовъ въ губерніи въ отчетномъ году было 144. Содержаніе арестованныхъ производилось, по неоткрытію кредита, заимообразно изъ гминныхъ суммъ.

Данныя о количествѣ арестовъ и о числѣ арестованныхъ, по уѣздамъ, въ отчетномъ году, помѣщены въ нижеслѣдующей таблицѣ:

Названіе уѣздовъ	Число арестовъ	Число арестантовъ			
		По приговорамъ Гминныхъ Судовъ		По распоряженію гминныхъ должностныхъ лицъ	
		м.	ж.	м.	ж.
Калишскій . . .	20	211	71	88	12
Кольскій . . .	14	243	93	92	21
Турекскій . . .	25	482	160	240	80
Конинскій . . .	12	144	51	38	4
Слупецкій . . .	14	157	87	65	11
Ленчицкій . . .	16	114	41	290	45
Сѣрадзскій . . .	18	189	58	118	17
Велюнскій . . .	25	340	128	210	25
Итого .	144	1,880	689	1,141	215

Въ число арестованныхъ по распоряженію гминныхъ должностныхъ лицъ включены также и пересыльные.

Этапныхъ станцій въ отчетномъ году, какъ и въ прошедшихъ, было 8, а именно: въ дер. Цековъ, Калышскаго уѣзда, въ г. Туркѣ, въ г. Коло, въ г. Клодавѣ, Кольскаго уѣзда, въ г. Блашкахъ, Калишскаго уѣзда, въ г. Сѣрадзѣ и въ г. Ленчицѣ.

г) Пожары.

(Введомость № 6).

Всѣхъ пожаровъ въ губерніи въ отчетномъ году было 252, болѣе годнаго 34-мя.

Пожары эти истребили 579 дворовъ, менѣе прошлагодняго 60-ю и принесли убытка на 124,391 р., менѣе прошлагодняго на 18,069 р.

Изъ числа пожаровъ случилось:

въ городахъ 17 на сумму 17,732 р.
въ селеніяхъ 235 „ 106,659 р.

По среднему выводу убытокъ отъ одного пожара составлялъ:

въ городахъ 1,043 р.
въ селеніи 454 р.
вообще по губерніи 493 р.

Эти выводы, при сравненіи съ прошлогдними, показываютъ, что въ отчетномъ году были менѣе опустошительны, чѣмъ въ 1876 году.

По временамъ года пожары распредѣляются:

Названіе времени года	Въ городахъ		Въ селеніяхъ	
	Число пожаровъ	Число сгорѣвшихъ домовъ	Число пожаровъ	Число сгорѣвшихъ домовъ
Въ зимніе мѣсяцы	1	1	27	53
„ весенніе „	8	28	74	200
„ лѣтніе „	5	11	70	163
„ осенніе „	3	3	64	120
Итого	17	43	235	536

Наиболѣе разрушительными были пожары въ весенніе мѣсяцы въ тѣ изъ которыхъ каждый принесъ убытка на 1,605 р.

Особенно крупныхъ пожаровъ, въ отчетномъ году, въ Калишской не случилось:

Причины возникновенія пожаровъ были слѣдующія:

Отъ молніи 21 или
„ дурнаго устройства печей или трубъ 26 „
„ неосторожности 42 „
„ поджога 41 „
„ другихъ причинъ 122 „

Пожарные обозы въ городахъ Калишской губерніи находятся въ ности и количество ихъ достаточно для безопасности городскихъ поселеніи

Тушение пожаров производится городскими обывателями, которые, по при-
мѣру города Калиша, учреждаютъ у себя пожарныя общества охотниковъ. Уста-
вы этихъ обществъ утверждены правительствомъ для городовъ Калиша, Ленчи-
цы и Турека. Объ утверженіи же подобныхъ уставовъ для другихъ городовъ
и нѣкоторыхъ значительныхъ посадовъ, по ходатайству обществъ сихъ мѣстно-
стей, сдѣлано соотвѣтственное представленіе.

Насильствен- смертные слу- чай. чай.

(вѣдомость № 7.)

Лишившихся жизни въ 1877 году отъ преступнаго насилія и несчастныхъ
случайностей въ губерніи было 223 мужчинъ и 116 женщинъ, всего 339 чело-
вѣкъ.

Процентное отношеніе числа случаевъ подобныхъ смертей къ общему чи-
слу населенія слѣдующее:

на 10,000 населенія приходится:

жертвъ дѣтубійства	0,13%.
„ смертубійства	0,13%.
„ случайной смерти	2,72%.
„ скоропостижно умершихъ	1,22%.
„ самоубійства	0,25%.
найденныхъ мертвыхъ тѣлъ	0,23%.

Изъ общаго числа смертныхъ случаевъ отъ насилія и случайностей соста-
вляютъ: жертвы смертубійства 5,9%, самоубійства 5,3%, скоропостижно умер-
шіе 25,9%, найденные мертвыми 5,0%, убитые громомъ 5,1%, задавленные и
упавшіе съ высотъ 9,4%, сгорѣвшіе и убитые на пожарахъ 1,8%, умершіе отъ
угара 2,0%, замерзшіе 1,7%, утонувшіеся 20,1% и умершіе отъ другихъ слу-
чайностей 19,5%.

Такимъ образомъ, на долю насильственныхъ смертей приходится 49,6%,
а на жертвы случайной смерти приходится 50,4%, т. е. почти тотъ же про-
центъ, каковой былъ и въ прошломъ году.

IV. Народное здравіе и общественное призрѣніе.

а) Врачи.

Въ отчетномъ году въ Калишской губерніи находилось лицъ медицинскаго
персонала, состоящихъ на гражданской службѣ 57, а именно:

Врачей	23.
Ветеринаровъ	3.
Фельдшеровъ	19.
Повивальныхъ бабокъ	12.
Итого	57.

Кромѣ того въ губерніи состояло вольнопрактикующихъ:

врачей	26.
дантистовъ	1.
ветеринаровъ	3.
фельдшеровъ	94.
повивальныхъ бабокъ	61.

Итого 185.

Такимъ образомъ, всѣхъ лицъ медицинскаго персонала, за исключеніемъ медицинскихъ чиновъ при отдѣльныхъ частяхъ расположенныхъ войскъ было 242.

Аптекъ въ губерніи въ отчетномъ году было 36 и кромѣ того еще аптекарскими матеріалами.

При аптекахъ, кромѣ содержателей и управляющихъ, находилось:

Провизоровъ	3.
Аптекарскихъ помощниковъ	13.
Аптекарскихъ учениковъ	18.

Всего 34.

По отношенію къ общему числу жителей въ губерніи приходится:

Одинъ врачъ на	14,798 жителей.
„ фельдшеръ на	6,417 „
Аптека на	20,142 „
Повивальная бабка на	376 рожденій.

Распределеніе мѣстъ пребыванія врачей и расположеніе аптекъ въ губерніи равномерно, такъ что населеніе имѣетъ возможность всегда получить медицинское пособіе безъ замедленія.

Опредѣлить съ приблизительною вѣроятностію число находившихся въ губерніи больныхъ, весьма трудно, такъ какъ не всѣ больные требовали медицинскаго пособія, но пользовались исключительно домашними средствами.

По собраннымъ свѣдѣніямъ, число рецептовъ, поступившихъ въ аптеки въ теченіи года, доходило до 88,483, т. е. на каждую аптеку по среднимъ числомъ въ годъ по 2,457 рецептовъ.

При ревизіи въ отчетномъ году медицинскими чинами аптекъ, злоупотребленій не обнаружено.

Медицинскіе чины, независимо подаванія помощи больнымъ, имѣя въ отчетномъ году постоянное наблюденіе, совмѣстно съ полицейскими властями и съѣздными припасами въ городахъ, принимали участіе въ освидѣтельствованіи скота, предназначеннаго на убой, производили судебно-медицинскіе изслѣдованія, оспопрививаніе и осмотръ проститутокъ.

По собраннымъ свѣдѣніямъ, участіе медицинскихъ чиновъ въ судебно медицинскихъ изслѣдованіяхъ выражается слѣдующими данными:

Произведено: вскрытія мертвыхъ тѣлъ	126.
Свидѣтельствующій беременности	43.
„ растленія	7.
„ послѣ родового состоянія	7.
„ умалишенныхъ	22.
„ химическихъ изслѣдованій	2.

Кромѣ того служащими врачами въ теченіи года выдано по разнымъ случаямъ 908 медицинскихъ актовъ, въ томъ числѣ для жителей городовъ 374 и для жителей уѣздовъ 534.

Оспопрививаніемъ въ губерніи занимаются, какъ состоящіе на службѣ врачи и фельдшера, такъ и вольнопрактикующіе. Для возможно успешнаго оспопрививанія, гминныя управленія ежегодно сообщаютъ врачамъ свѣдѣнія о числѣ родившихся въ гминахъ, а медицинскіе чины, выбравъ удобное время, поручаютъ этимъ управленіямъ собрать въ указанные пункты младенцевъ для прививанія оспы.

Въ отчетномъ году привита оспа слѣдующему числу лицъ, въ каждомъ уѣздѣ:

Велюнскомъ	2,415.
Калишскомъ	3,234.
Кольскомъ	2,535.
Конинскомъ	1,992.
Ленчицкомъ	2,720.
Сѣрадскомъ	3,000.
Слуецкомъ	1,694.
Турекскомъ	3,108.

Итого . 20,698.

т. е. менѣе 1876 года на 848 человекъ.

Для предохраненія жителей отъ зараженія сифилистическими болѣзнями, во всѣхъ городахъ губерніи производились два раза въ недѣлю осмотры прости-тутокъ.

По собраннымъ свѣдѣніямъ, осмотръ произведенъ былъ 2,269 разъ и при этомъ обнаружено 81 случай зараженія сифилисомъ.

Больницы.

Въ вѣдѣніи Губернскаго Совѣта общественнаго призрѣнія, подъ непосредственнымъ управленіемъ уѣздныхъ совѣтовъ, въ отчетномъ году состояло тоже самое число больницъ, какое было въ 1876 году.

Главнымъ средствомъ, обеспечивающимъ существованіе больницъ, жному, служилъ возвратъ лечебныхъ издержекъ, получаемый или съ больныхъ, или при ихъ несостоятельности, по раскладкѣ съ тѣхъ обществъ, которымъ они приписаны. Кромѣ того, для этой же цѣли употреблялись съ больничныхъ имуществъ и капиталовъ, а также разнаго рода пожертванія, имѣющія значенія добровольныхъ подалней.

Плата за леченіе и содержаніе больныхъ въ лечебныхъ заведеніяхъ ской губерніи на 1877 годъ была опредѣлена въ слѣдующемъ размѣрѣ:

а) За одно лицо гражданскаго вѣдомства по 35 к. въ сутки, за не одного умершаго 2 р.;

б) За одного нижняго чина военнаго вѣдомства по 46 $\frac{1}{4}$ к. въ погребеніе одного умершаго 1 р. 98 $\frac{3}{4}$ к.;

в) За одного офицера по 92 $\frac{1}{2}$ к. въ сутки, за погребеніе одного шаго 3 р. 7 $\frac{1}{2}$ к.

Состояніе больницъ Калишской губерніи за отчетный годъ представъ въ слѣдующемъ видѣ:

Больница св. Троицы въ Калишѣ. Больница эта устроена штатныхъ кроватей, для разнаго рода болѣзней. При больницѣ состоя сестеръ милосердія для ухода за больными и завѣдыванія аптекою ствомъ.

Въ 1877 году больница эта приняла больныхъ обоого пола 1,08 Среднимъ числомъ призрѣвалось въ сутки 71,3; одинъ умершій приход 12,1 душъ; среднее время пребыванія одного больнаго продолжалось Содержаніе одного больнаго въ сутки обходилось 59,9 к.

Оборотъ суммъ на содержаніе больницы былъ слѣдующій:

поступило дохода	16,340 р. 83 $\frac{3}{4}$ к.
израсходовано	15,635 р. 20 к.

Затѣмъ въ остаткѣ къ 1 Января 1878 г. 705 р. 63 $\frac{3}{4}$ к.

Кромѣ больничныхъ земель, дающихъ годичнаго дохода 637 р. 83 к. ница эта имѣетъ капиталъ, хранящійся въ Польскомъ Банкѣ и состав сумму 26,518 р. 28 $\frac{1}{2}$ к.

Въ отчетномъ году, завѣщаніемъ отъ 7 Января, Г-жа Камилла Ко отказала въ пользу этой больницы 300 р., изъ причитающагося ей въ обеспеченнаго ипотекою на имѣніи Райско, Калишскаго уѣзда.

Калишская еврейская больница. Въ отчетномъ году въ бо этой произведена капитальная ремонтровка на сумму 2,000 р. Для творенія этого расхода употреблено пособіе изъ городскихъ кассъ, храни въ Польскомъ Банкѣ въ количествѣ 800 р. и 658 р. 47 к., предназна

прежде на устройство при этомъ заведеніи отдѣленія для умалишенныхъ. Недостатокъ денегъ покрытъ добровольными пожертвованіями.

Больница устроена на 26 штатныхъ кроватей и въ 1877 году приняла на излеченіе 432 человекъ. Среднее число больныхъ въ сутки составляло 24 человекъ, среднее время пребыванія одного больного составляло 20,3 сутокъ; одинъ умершій приходился на 22,7 человекъ. Содержаніе одного призрѣваемаго въ сутки обходилось 49,8 к.

Оборотъ суммъ былъ слѣдующій:

поступило	6,641 р. 62 к.
израсходовано	5,968 р. 12 к.

Въ остаткѣ къ 1-му Января 1878 года 673 р. 50 к.

Больница эта имѣетъ 8,726 р. 31 к. запаснаго капитала, хранящагося въ Польскомъ Банкѣ.

Больница св. Духа въ Коннѣ. Предполагавшаяся въ 1876 году ремонтровка этой больницы на счетъ добровольныхъ пожертвованій совершена была уѣзднымъ совѣтомъ въ 1877 году.

Штатныхъ кроватей въ этой больницѣ имѣется 40. Въ теченіи 1877 года въ ней находилось 527 больныхъ. Среднее число больныхъ въ сутки составляло 39 душъ; средняя продолжительность нахожденія въ больницѣ каждаго больного была 27 дней; одинъ умершій приходился на 11 человекъ. Содержаніе каждаго больного въ сутки обходилось 45,1 к.

Оборотъ суммъ былъ слѣдующій:

поступило дохода	7,724 р. 10½ к.
израсходовано	6,432 р. 10 к.

Остается къ 1-му Января 1878 года 1,292 р. ½ к.

Капиталъ больницы, хранящійся въ Польскомъ Банкѣ, составляетъ 1,833 р. 73 к., кромѣ того больница владѣетъ четырьмя участками земли, приносящими 39 р. 2 к. годоваго дохода.

Больница св. Иосифа въ г. Сѣрадзѣ. По штату положено содержать въ этой больницѣ 30 кроватей. Въ теченіи 1877 года въ больницѣ находилось 253 человекъ на излеченіи. Среднимъ числомъ въ сутки состояло 21 больной; одинъ умершій приходился на 10,5 душъ; среднее время пребыванія одного больного составляло 30,2 сутокъ; содержаніе каждаго больного обходилось въ 44,4 к.

Оборотъ суммъ былъ слѣдующій:

поступило доходовъ	3,436 р. 77 к.
израсходовано	3,395 р. 96½ к.

Затѣмъ въ остаткѣ къ 1 Января 1878 г. 40 р. 79½ к.

Капиталъ больницы, хранящійся въ Польскомъ Банкѣ, составляетъ въ 3,477 р. 30 к.

Больница Всѣхъ Святыхъ въ г. Велюнѣ. Штатныхъ кроватей 48. Въ теченіи 1877 года въ больницу эту поступило на излеченіе 23,8 больныхъ. Среднимъ числомъ находилось въ сутки 23,8 больныхъ, одинъ приходился на 15,7 больныхъ; каждый больной пролежалъ въ больницу числомъ 27,7 сутокъ. Содержаніе одного человѣка обошлось въ

Оборотъ суммъ былъ слѣдующій:

поступило доходовъ	. 6,308 р. 66% к.
израсходовано	. 5,527 р. 53% к.

Затѣмъ въ остаткѣ къ 1 Января 1878 г. 781 р. 13 к.

Капиталъ больницы, хранящійся въ Польскомъ Банкѣ, составляетъ въ 7,691 р. 29% к.

Больница эта имѣетъ 80 морговъ земли, приносящихъ въ годъ доходъ 78 коп.

Больница Св. Павла въ г. Туркѣ. Помѣщается въ наемномъ и устроена на 27 штатныхъ кроватей. Въ 1877 году въ ней находилось 22,6 больныхъ, среднимъ числомъ по 22,6 человѣка въ сутки; одинъ приходился на 14 человѣкъ; среднее пребываніе каждаго больного жалось 28 сутокъ. Содержаніе одного человѣка обходилось въ сутки

Оборотъ суммъ былъ слѣдующій:

поступило доходовъ	. 4,230 р. 48% к.
израсходовано	. 4,228 р. 77% к.

Затѣмъ въ остаткѣ къ 1 Января 1878 г. 1 р. 70% к.

Больница эта имѣетъ 10,050 руб. капитала, хранящагося въ Польскомъ Банкѣ и 348 руб. ежегоднаго дохода, по подпискѣ, отъ нѣкоторыхъ уѣзда.

Больница Св. Николая въ г. Ленчицѣ. Заведеніе это устроено на 30 штатныхъ кроватей. Въ 1877 году въ немъ находилось 228 больныхъ, среднимъ числомъ по 20 человѣкъ въ сутки; одинъ умершій приходился на 32 человѣка; среднее пребываніе каждаго больного было 32 сутки. Содержаніе одного больного обходилось по 47,4 коп. въ сутки.

Оборотъ суммъ былъ слѣдующій:

поступило доходовъ	. 4,711 р. 74 к.
израсходовано	. 3,463 р. 76% к.

въ остаткѣ къ 1 Января 1878 г. 1,247 р. 97% к.

Больница эта имѣтъ 3,477 р. 30 к. запаснаго капитала, хранящагося въ Польскомъ Банкѣ.

Съ 1-го Ноября 1877 года больница эта открыта была для приѣма больныхъ и раненыхъ нашихъ воиновъ, для чего въ ней устроено помѣщеніе на 50 кроватей. Всѣ расходы какъ по приспособленію больницы для этой цѣли, такъ равно на улучшенную пищу раненымъ и на наемъ отдѣльнаго помѣщенія для мѣстныхъ больныхъ покрыты частною благотворительностью. Самымъ крупнымъ дѣятелемъ въ этомъ отношеніи былъ владѣлецъ имѣнія Лесмержт, Ленчицкаго уѣзда, г. Іосифъ Васильевичъ Вернеръ.

жертвова-
пользу кра-
го креста.

Открывшіяся въ отчетномъ году военныя дѣйствія, вызвали со стороны населенія усиленныя пожертвованія въ пользу общества краснаго креста.

Оборотъ суммъ Калишскаго мѣстнаго управленія общества попеченія больныхъ и раненыхъ воиновъ былъ слѣдующій:

Состояло къ 1-му Января 1877 года	580 р. —
Поступило пожертвованій по приговорамъ городскихъ и посадскихъ обществъ изъ общественныхъ суммъ	19,820 р. 10 к.
Пожертвовано частными лицами	16,191 р. 36 к.
Итого было въ приходѣ	36,591 р. 46 к.
Изъ этой суммы въ теченіи года израсходовано	29,453 р. 29 к.
Затѣмъ въ остаткѣ	7,138 р. 17 к.

Самыя значительныя пожертвованія изъ общественныхъ суммъ были сдѣланы г. Калишемъ (10,000 р.) и г. Кониномъ (2,500 р.) Изъ частныхъ лицъ болѣе значительныя взносы поступили отъ землевладѣльцевъ: г. Вернера (500 р.), Шлессера (500 р.), графа Мечислава Квилецкаго (200 р.), владѣльца Калишской фабрики сукна г. Репгана (200 р.), Калишскаго раввина г. Вакса (200 р.).

Независимо вышепоказанныхъ суммъ нѣкоторые города и посады пожертвовали еще, по приговору обществъ, 5,300 р. въ распоряженіе Варшавскаго Дамскаго Комитета, состоящаго подъ предсѣдательствомъ графини Елисаветы Петровны Коцебу, на нужды по содержанию и эксплуатаціи Варшавскаго санитарнаго поѣзда. Жители гор. Коло пожертвовали 1,000 р. на военныя потребности, а жители г. Ленчицы 150 р. въ награду отправлявшимся въ дѣйствующую армію 6 нижнимъ чинамъ Томскаго пѣхотнаго полка, которые первыми удостоятся получить знаки военнаго ордена.

Такимъ образомъ, общая сумма пожертвованій, вызванныхъ войною и поступившихъ въ отчетномъ году въ Калишской губерніи составляетъ 42,041 р. 46 к.

г) Эпидемія и эпизоотія.

Отчетный годъ долженъ быть отнесенъ къ весьма счастливымъ, въ отношеніи смертности вообще, такъ равно и въ отношеніи болѣзненности въ нѣкоторыхъ мѣстностяхъ и проявлялась наклонность къ болѣзнямъ напр. зимою къ катару дыхательныхъ и пищеварительныхъ органовъ, въ клюшу и катаральнымъ горячкамъ, весною къ катаральнымъ и гастро-горячкамъ, воспаленію дыхательныхъ органовъ и кори; лѣтомъ къ воспаленію пищеварительныхъ органовъ и осенью къ катарамъ дыхательныхъ органовъ и кишекъ, но все эти болѣзни не принимали характера эпидеміи. Тифъ проявился осенью, но въ видѣ единичныхъ случаевъ.

Въ теченіи отчетнаго года не было ни одного случая появленія сибирскаго рогаго скота. По собраннымъ свѣдѣніямъ, число заболѣвшихъ и умершихъ домашнихъ животныхъ отъ другихъ эпизоотическихъ болѣзней выражаема следующими данными:

1) Сибирская язва проявлялась во всѣхъ уѣздахъ губерніи. Отъ этой болѣзни пало:

Рогатаго скота	174.
Лошадей	11.
Овецъ	102.
Свиней	4.

2) Сапъ на лошадяхъ проявлялся въ Кольскомъ, Слупецкомъ и Ленчицкомъ уѣздахъ. Убито 34 лошади.

3) Парша на лошадяхъ появлялась въ Велюномъ, Калишскомъ и Турекскомъ уѣздахъ: пало 1, убито 6 лошадей.

4) Подозрительный мытъ на лошадяхъ проявлялся въ Калишскомъ и Турекскомъ уѣздахъ: пало 1, убито 6 лошадей.

5) Оспа на овцахъ свирѣпствовала въ Кольскомъ, Калишскомъ и Турекскомъ уѣздахъ, а также проявлялась въ Калишскомъ, Страдскомъ и Турекскомъ уѣздахъ. Отъ этой болѣзни пало 2,348 штукъ овецъ.

д) Богодѣльни и дѣтскіе пріюты.

Въ вѣденіи Губернскаго Совѣта общественнаго призрѣнія, кромѣ существующихъ Богодѣльни и дѣтскихъ пріютовъ, состоитъ еще семь богодѣленъ и три дѣтскихъ пріюта.

Богодѣльни.

- 1) Въ губернскомъ городѣ Калишѣ.
- 2) „ уѣздномъ городѣ Ленчицѣ.
- 3) „ „ „ Страдѣ.
- 4) „ „ „ Слупцахъ.
- 5) „ „ „ Колѣ.
- 6) „ „ „ Турекѣ.
- 7) Въ городѣ Вартѣ, Турекскаго уѣзда.

Въ 1877 году во всѣхъ богадѣльняхъ призрѣвалось 220 человѣкъ.

Подробныя свѣдѣнія объ этихъ заведеніяхъ заключаются въ слѣдующей таблицѣ:

Наименованіе мѣстности расположенія богадѣльни	Число призрѣвавшихся	Во что обходилось ежедневное содержаніе одного	Поступило дохода		Расходъ		Количество запаснаго капа	
			Руб.	Коп.	Руб.	Коп.	Руб.	Коп.
Гор. Калишъ . .	53	18,1	3,610	92 ½	2,878	98 ½	3,399	11
„ Ленчица . .	73	4,3	1,400	44	771	91	2,001	22
„ Сѣрадзъ . .	15	11,3	531	22	498	76	2,696	—
„ Слупцы . .	14	11,9	522	51	521	97	3,307	64 ½
„ Коло . . .	22	1,0	317	16 ½	281	86	862	87
„ Турекъ . . .	35	3,1	113	72 ½	70	—	1,265	—
„ Варта . . .	8	8,7	1,667	42	753	86	7,298	61 ½
Итого . .	220	—	8,163	40 ½	5,777	34 ½	20,830	46

Изъ числа показанныхъ богадѣленъ, въ гг. Ленчицѣ, Колѣ и Турекѣ призрѣваемые пользуются только безплатнымъ помѣщеніемъ и нѣкоторымъ изъ нихъ бѣднѣйшимъ выдаются пособія, по опредѣленію уѣздныхъ совѣтовъ, на покупку жизненныхъ припасовъ и отопленіе.

Постояннаго пособія отъ казны заведенія эти не получаютъ, но въ случаѣ надобности, по представленіямъ совѣтовъ къ разрѣшенію Министерства Внутреннихъ Дѣлъ, богадѣльнямъ признается пособіе въ размѣрѣ до 215 р. на каждую.

Количество домовъ призрѣнія, состоящихъ въ завѣдываніи гминныхъ управленій не измѣнилось. Всѣ 29 богадѣленъ въ отчетномъ году призрѣвали 264 человѣка.

Дѣтскихъ пріютовъ, состоящихъ въ вѣденіи совѣтовъ общественнаго призрѣнія, состоитъ 3. Свѣдѣнія объ этихъ пріютахъ помѣщены въ слѣдующей таблицѣ:

Наименованіе мѣстности расположенія заведенія	Количество призрѣвавшихся	Во что обходилось ежедневное содержаніе одного	Приходъ		Расходъ		Количество капитала	
			Руб.	Коп.	Руб.	Коп.	Руб.	Коп.
Гор. Калишъ . .	129	6,8	2,090	96 ½	2,026	18 ½	7,104	77 ½
„ Сѣрадзъ . .	31	6,7	693	46 ½	457	63 ½	1,788	85
„ Велюнь . . .	28	9,0	1,659	83 ½	1,070	98	—	—
Итого . .	188	—	4,444	21 ½	3,554	80	8,893	62 ½

Кромѣ того въ г. Калишѣ подѣвѣніемъ приходскаго попечителя существуетъ пріютъ для православныхъ дѣтей обоюга пола, учрежденный въ 1868 году на пожертвованія Гг. служащихъ въ Калишской губерніи и другихъ лицъ.

Въ теченіи 1877 года въ этомъ заведеніи призрѣвалось мальчиковъ 9, всего 19 дѣтей. Постоянныя средства пріюта слѣдующія:

а) Доходъ съ квартиръ, въ уступленной казною въ пользу пріюта побернардинскаго монастыря въ г. Калишѣ.

б) Ежегодныя пособія отъ городскихъ кассъ: Калишской 150 руб., Шковской 60 р., Ленчицкой 50 р. и Ковинской 25 р.

в) Проценты съ принадлежащихъ пріюту капиталовъ.

г) Ежегодный отпускъ городомъ Калишемъ, изъ собственныхъ мѣстъ, 30 саженой дровъ.

Оборотъ суммъ этого пріюта въ 1877 году былъ слѣдующій:

Оставалось къ 1-му Января 1877 года въ наличности . . . 586 р.

Поступило доходовъ:

постоянныхъ 1,216 р.

случайныхъ 1,316 р.

Итого . . . 3,119 р.

Израсходовано 1,611 р.

Въ остаткѣ . . . 1,508 р.

На 1,068 руб. изъ остатка пріобрѣтено процентныхъ бумагъ.

Такимъ образомъ средства этого пріюта къ 1 Января 1878 г. состоятъ:

1) въ движимомъ имуществѣ 837 р.

2) въ процентныхъ бумагахъ 5,850 р.

3) въ наличности 440 р.

4) въ долгу за квартирантами 83 р.

Итого . . . 7,211 р.

Въ распоряженіи Губернскаго Совѣта состоитъ еще сумма въ 25,542 р. хранящаяся въ Польскомъ Банкѣ и обеспеченная ипотечно, предназначаемая жертвователями на устройство благотворительныхъ заведеній и другія благотворительныя дѣла. Такимъ образомъ общій капиталъ благотворительныхъ заведеній Калишской губерніи, находящихся въ веденіи Совѣтовъ Общественнаго призанія, къ 1-му Января 1878 г. составилъ 117,263 руб. 67½ коп.

Случайныхъ доходовъ отъ концертовъ, баловъ, любительскихъ спектаклей, данныхъ въ отчетномъ году въ пользу благотворительныхъ заведеній, а также отъ акцизныхъ штрафовъ поступило 4,418 руб. 76½ к.

V. Народное Просвѣщеніе.

Учебныя заведе-
нія.

(вѣдомость № 8).

Всѣхъ учебныхъ заведеній въ Калишской губерніи состояло въ 1-му Января 1878 года 416, въ томъ числѣ въ городахъ 69 и въ уѣздахъ 347.

Учебныя заведенія эти были слѣдующія:

Мужская гимназія	1
Женская гимназія	1
Учительская Семинарія	1
Образцовое училище	1
Частныхъ мужскихъ заведеній	5
Частныхъ женскихъ заведеній	14
Частное заведеніе для лицъ обоего пола	1
Воскресно ремесленныхъ училищъ	10
Воскресно коммерческое	1
Евангелическихъ училищъ	119
Начальныхъ училищъ	262
Итого	416

Во всѣхъ поименованныхъ училищахъ въ 1-му Января 1878 года было учащихся:

мужскаго пола	13,498
женскаго пола	8,380
Итого	21,878

Такимъ образомъ, одно училище приходилось на 1,745 душъ общаго населенія губерніи и одинъ учащійся на 32 человѣка, или на 100 душъ поселенія приходилось 3-хъ учащихся.

Учащіеся распредѣляются:

а) По вѣроисповѣданіямъ:

Наименованіе заведеній	Православныхъ	Католиковъ	Протестантовъ	Евреевъ	Магометанъ
Мужская гимназія	32	287	24	79	1
Женская гимназія	29	75	11	86	—
Учительская семинарія	1	91	—	5	—
Образцовое училище	8	50	1	1	—
Кантораты	—	—	2,469	—	—
Начальныя училища	121	13,706	1,194	434	—
Итого	191	14,209	3,699	605	1

б) По сословіямъ:

Наименованіе заведеній	Дѣтей дворянъ и чиновниковъ	Духовныхъ	Городскихъ сословій	Сельскихъ сословій
Мужская гимназія	208	4	205	
Женская гимназія	74	1	124	
Учительская семинарія	4	—	27	
Образцовое училище	16	—	40	
Кантораты	—	—	—	2,4
Народныя школы	97	5	5,317	10,0
Итого	399	10	5,707	12,8

По собраннымъ свѣдѣніямъ, въ отчетномъ году произошли слѣдующія ремѣны въ числѣ учебныхъ заведеній: закрыто было 5 частныхъ заведеній, въ томъ числѣ мужскихъ четырехклассныхъ 2, женскихъ 4; открыты же были 2 мужскія и 2 женскія.

Число лицъ, обвиненныхъ въ обученіи дѣтей, безъ дозволенія учебнаго начальства, простиралось до 38, всѣмъ имъ воспрещено дальнѣйшее обученіе дѣтей и училища ихъ закрыты, а изъ нихъ на 7 лицъ наложено Попечителемъ Варшавскаго учебнаго округа штрафъ по 22 р. 50 к.

б) Народное образованіе.

Калишская мужская классическая гимназія. Коренныя измѣненія въ образованіи, которыя бы клонились къ измѣненію всего внутренняго строя гимназіи, въ теченіи 1877 года предпринято не были. Съ цѣлію же установить болѣе правильнаго хода преподаванія предметовъ гимназическаго курса, были приняты нѣкоторыя измѣненія въ учебныхъ планахъ предметовъ, выраженные по порученію Господина Министра Народнаго Просвѣщенія, особою комиссіей.

Изъ числа 337 учениковъ, состоявшихъ на лицѣ къ концу 1876/77 учебнаго года, получило переводъ въ слѣдующіе классы 250 учениковъ и свѣдѣній о томъ, что всѣ 8 учениковъ VIII класса окончили полный курсъ гимназіи съ аттестатомъ зрѣлости, при чемъ одинъ изъ нихъ удостоенъ награды золотою медалью.

Калишская женская гимназія. Число учащихся:

Классы	До начала переводных экзаменов въ 1877 г. состояло	Изъ нихъ			Къ 1 му Января 1878 г. состояло	По вѣроисповѣдан.				По сословіямъ			
		Переведенныхъ въ высше классы	Получившихъ аттестаты	Оставшихся въ тѣхъ же классахъ		Православнаго	Римско католическаго	Евангелическаго	Еврейскаго	Дворянъ и чиновниковъ	Духовныхъ	Городскихъ сословій	Сельскихъ сословій
I-ый	65	49	—	16	60	10	16	3	31	21	—	38	1
II-ой	42	20	—	22	59	6	23	3	27	19	—	40	—
III-ий	29	15	—	14	27	5	7	4	11	9	—	17	1
IV-ый	26	22	—	4	18	2	10	—	6	8	1	9	—
V-ый	15	14	—	1	20	3	8	1	8	7	—	13	—
VI-ой	14	—	11	3	17	3	11	—	3	10	—	7	—
Итого	191	120	11	60	201	29	75	11	86	74	1	124	2

Всѣхъ подавшихъ прошенія въ 1877 году о принятіи въ гимназію было 95. Въ виду увеличившагося числа ученицъ необходимо было бы раздѣлить I-й и II-й классы на паралельныя отдѣленія, но ограниченность матеріальныхъ средствъ не дозволила еще до сихъ поръ разрѣшить этотъ вопросъ въ утвердительномъ смыслѣ.

Ленчицкая учительская семинарія и образцовое при ней училище.

Число учащихся:

Курсы	Къ 1 Января 1878 г. состояло	По вѣроисповѣданіямъ				По сословіямъ			
		Православнаго	Римско католическаго	Евангелическаго	Евр-йскаго	Дворянъ и чиновниковъ	Духовныхъ	Городскихъ сословій	Сельскихъ сословій
I-ый	40	—	36	—	4	1	—	11	28
II-ой	34	—	33	—	1	3	—	8	23
III-ий	23	1	22	—	—	—	—	8	15
Итого	97	1	91	—	5	4	—	27	66
Образцовое Училище	60	8	50	1	1	16	—	40	4

Въ истекшемъ году, согласно инструкціи для учительскихъ семинарій Министерства Народнаго просвѣщенія, послѣдовало измѣненіе въ распредѣленіи у-

чебныхъ часовъ по классамъ, усилены практическія занятія въ образцовыхъ лицѣяхъ и установленъ болѣе правильный надзоръ въ стѣнахъ заведенія за мисью во время уроковъ и занятій пѣніемъ и музыкою.

Надзоръ за домашнею жизнью учениковъ, живущихъ въ общей устроенной въ купленномъ для этого домѣ, распределенъ между всѣми давателями заведенія.

Частныя Учебныя Заведенія. Всѣхъ частныхъ учебныхъ заведеній въ Калишской учебной дирекціи въ 1-му Января 1878 года было слѣдующихъ:

	Мужскихъ	Женскихъ	Дѣтскихъ
Въ губернскомъ городѣ Калишѣ	2	6	
Въ уѣздныхъ городахъ:			
Конинѣ	1	1	
Колѣ	—	1	
Ленчицѣ	1	1	
Турекѣ	—	1	
Сѣрадзѣ	1	1	
Въ заштатныхъ городахъ:			
Озорковѣ, Ленчицкаго уѣзда	—	—	
Домбе, Кольскаго уѣзда	—	1	
Въ посадахъ:			
Клечевѣ, Слупецкаго уѣзда	—	1	
Прашкѣ, Велюнскаго уѣзда	—	1	
Шадекѣ, Сѣрадзскаго уѣзда	—	1	
Итого	5	15	

Но самое видное мѣсто между всѣми частными женскими училищами занимаетъ четырехклассное училище въ г. Ленчицѣ Г-жи Лаурнеевичъ; крыто настоящею содержательницею въ 1852 году и во все время существованія пользовалось отличнымъ мнѣніемъ учебнаго начальства.

Калишское шестиклассное реальное училище Павловича, какъ существующее въ губернскомъ городѣ, какъ въ учебномъ, такъ и матеріальномъ отношеніи, поставлено въ болѣе выгодныя условія, чѣмъ Конинское и Сѣрадзское. Содержателю не встрѣчается особенной необходимости прискипать преподавателей на сторонѣ; въ училищѣ преподають или учителя мѣстныхъ гимназій.

лица, состоящие на службѣ въ административныхъ учрежденіяхъ, съ университетскимъ образованіемъ; исключительно же занимаются преподаваніемъ въ этомъ училищѣ изъ 13 учителей, только 3.

Воскресно-ремесленные училища. Къ 1-му Января 1878 года въ Калишской губерніи было 10 воскресно-ремесленныхъ училищъ, изъ коихъ:

Въ губернскомъ городѣ Калишѣ 1.

Въ уѣздныхъ городахъ: Слупцахъ, Колѣ, Ленчицѣ, Сѣрадзѣ и Велюнѣ по одному 5.

Въ заштатныхъ городахъ: Блшкахъ, Калишскаго уѣзда; Домбе, Копскаго уѣзда; Озоровѣ, Ленчицкаго и Здунской-Волѣ, Сѣрадзскаго уѣзда по одному 4.

Во всѣхъ этихъ училищахъ къ 1-му Января 1878 года было 717 учащихся, всѣ мужскаго пола.

Воскресно-ремесленные училища неимѣютъ своихъ домовъ, а терминаторы (ученики ремесленниковъ), обязанные посѣщать эти училища, собираются для обученія въ мѣстныхъ начальныхъ училищахъ. Преподавателями въ воскресно-ремесленные училища обыкновенно назначаются мѣстные учителя начальныхъ училищъ, съ особымъ вознагражденіемъ, отъ 15 до 90 рублей. Особенныхъ учителей на эти должности, при самомъ ограниченномъ вознагражденіи, пріискать не возможно. Такое назначеніе обуславливаясь необходимостью, приноситъ въ тоже время и существенную пользу; одни только начальные учителя, обладали педагогическою опытностью, могутъ сообщить кое-какія свѣдѣнія терминаторамъ, посѣщающимъ эти училища самое короткое время и не всегда исправно.

Курсъ обученія ограничивается приблизительно 80-ю уроками. Если взять во вниманіе, что каждый изъ учащихся пропуститъ среднимъ числомъ по 6 дней въ году, какъ въ Калишскомъ воскресно-ремесленномъ училищѣ, что всѣ они, занятые хозяйскими работами, не могутъ заниматься на квартирѣ и что уроки, отдѣленные одинъ отъ другаго шестидневными промежутками, вредно отзываются на усвоеніи сообщаемыхъ свѣдѣній; то при такихъ неблагоприятныхъ условіяхъ сколько нибудь успѣшное обученіе возможно только при учителяхъ, обладающихъ знаніемъ дѣла и постоянною практикою съ дѣтьми, вновь начинающими свое обученіе.

Чтобы усилить классныя занятія въ воскресно-ремесленныхъ училищахъ и тѣмъ достигнуть большихъ успѣховъ, Начальникомъ Калишской Учебной Дирекціи предложено учителямъ воскресно-ремесленныхъ училищъ, примѣняясь къ ст. 1-й правилъ для учениковъ воскресныхъ училищъ 9 Октября 1819 года, обучать терминаторовъ не только по воскреснымъ, но и праздничнымъ днямъ, за исключеніемъ двухъ дней праздниковъ Рождества Христова, двухъ Св. Пасхи

и одного дня Сочестія Св. Духа. Мѣра эта при увеличеніи числа дней можетъ поднять уровеньъ знаній учащихся.

Калишское воскресно коммерческое училище. Кромѣ ремесленныхъ училищъ, существуетъ въ г. Калишѣ воскресно-коммерческое училище. Не говори о томъ, что курсъ преподаванія гораздо обширнѣе, въ воскресно-ремесленныхъ училищахъ, самое обученіе идетъ гораздо успѣшнѣе.

Евангелическія религіиыя школы (кантораты). Въ три года, одновременно съ учительскими сѣздами при Ленчицкой семинаріи, происходили шестипедѣльные занятія съ учителями евангелическихъ религіиныхъ школъ (канторатами) при Ленчицкомъ мужскомъ начальномъ училищѣ. На этихъ сѣздахъ все вниманіе сосредоточено было на обученіи русскому языку, первымъ четыремъ арифметическимъ дѣйствіямъ и практическому ознакомленію съ приемами преподаванія въ мѣстномъ мужскомъ училищѣ.

Нужно отдать полную справедливость неуспѣшному трудолюбію и доброму желанію ихъ научиться порусски; во все время сѣзда давали имъ другъ другу, они не говорили иначе, какъ порусски; подобное ихъ отношеніе не осталось безъ хорошихъ послѣдствій: всѣ они стараются примѣнять полученные свѣдѣнія на сѣздахъ въ своихъ училищахъ.

Преподаваніе русскаго языка въ этихъ училищахъ большею частью кончается по прошествіи года, когда дѣти приучатся читать по нѣмецки. Въ религіиныхъ школахъ большею частью происходитъ въ квартирѣ, гдѣ помѣщается и семейство его.

Къ 1-му Января 1878 года было учащихся въ религіиныхъ школахъ:

мужскаго пола	1,420.
женскаго пола	1,049.

Итого . 2,469.

На содержаніе означенныхъ школъ вносятся евангелическими общинами:

а) Складами деньгами	4,450 р. 20 в.
б) Продуктами, оцѣненными на	2,112 р. 60 в.
в) Изъ церковныхъ суммъ	129 р. —

Итого всего . 6,691 р. 80 в.

Начальныя училища. По открытіи Ленчицкой учительской семинаріи въ первые года преимущественно, имѣлось въ виду сообщить воспитанникамъ болѣе обширныя свѣдѣнія по каждому предмету семинарскаго курса. Знакомство воспитателей съ мѣстною школою, было причиною, что учебныя программы ея отодвинуты были на задній планъ, — ознакомленные же замѣченными недостатками учебной дирекціи, болѣе своихъ воспитанниковъ.

ководители обращают теперь особенное вниманіе на нужды начальной школы и въ преподаваніи всѣхъ предметовъ, кромѣ сообщенія теоретическихъ свѣдѣній и запаса фактовъ, всегда преслѣдуютъ спеціальную цѣль заведенія: основательно ознакомить съ тѣми сторонами каждаго предмета, которыя имѣютъ ближайшее отношеніе къ начальной школѣ; въ виду этой же цѣли придано особенное значеніе практическимъ занятіямъ воспитанниковъ въ образцовомъ училищѣ и установилась связь между начальными и образцовымъ училищемъ; чтобы оно не стояло особнякомъ и дѣйствительно было образцомъ для преподаванія въ начальной школѣ, между прочимъ, введены въ немъ учебники, практикуемые въ начальныхъ училищахъ, одновременное занятіе однимъ и тѣмъ же предметомъ во всѣхъ отдѣленіяхъ, въ назначенные по росписанію часы для каждаго предмета, повѣрка самостоятельныхъ работъ и двухчасовые уроки по каждому предмету. Подобное сближеніе образцоваго училища съ начальною школою на столько подготавливаетъ воспитанниковъ къ учительской должности, что они, сдѣлавшись преподавателями съ знаніемъ дѣла, безъ малѣйшихъ колебаній начинаютъ правильно вести обученіе. Нельзя при этомъ не замѣтить, что окончившіе курсъ семинарскихъ наукъ, въ послѣднее время лучше владѣютъ разговорнымъ языкомъ и съ большимъ умѣніемъ излагаютъ свои мысли на бумагѣ, чѣмъ прежде окончившіе; лучшая подготовка поступающихъ въ семинарію и устройство общей квартиры, въ нарочно купленномъ для этого домѣ, дали возможность ввести русскую рѣчь въ домашнюю жизнь воспитанниковъ и усвоить ее, какъ родную.

Все это весьма благотворно отразилось на преподаваніи всѣхъ предметовъ и преимущественно русскаго языка въ начальныхъ училищахъ, преподаватели которыхъ окончили свое образованіе въ Ленчицкой учительской семинаріи въ послѣдніе два года.

Успѣшно поведено дѣло и въ тѣхъ училищахъ, гдѣ учителями воспитанники семинаріи прежнихъ выпусковъ, послѣ того, какъ они ознакомились со строемъ школы и практикуемыми учебниками. Правильному и успѣшному преподаванію въ другихъ училищахъ, гдѣ преподавателями окончившіе прогимназическій курсъ, много помогли шестинедѣльные учительскіе съѣзды, ежегодно устраиваемые при Ленчицкой учительской семинаріи, на которыхъ, кромѣ сообщенія теоретическихъ свѣдѣній и педагогическихъ требованій, сосредоточено было особенное вниманіе на основательное ознакомленіе съ предметами начального обученія съ учебниками, которые употребляются въ начальной школѣ, съ приемами преподаванія во время практическихъ занятій въ образцовомъ училищѣ и школьной дисциплиной. Все это на столько подвинуло разумное и толковое преподаваніе въ начальныхъ училищахъ, гдѣ дѣти исправно посѣщаютъ школу и гдѣ безъ значительныхъ перерывовъ продолжается обученіе, какъ въ городскихъ, что успѣхи учащихся могутъ быть названы удовлетворительными.

Въ сельскихъ училищахъ установился такой же порядокъ преподаванія

предметовъ начальнаго обученія, какъ и въ городскихъ, но успѣхи слабѣе.

Матеріальное положеніе большей части училищъ, по прежнему, не звать вполне удовлетворительнымъ; впрочемъ возбуждаемая Начальникомъ дирекціи переписка по поводу исправленія старыхъ и постройки училищныхъ домовъ не остается безъ результатовъ. Въ истекшемъ году 3-хъ Велюнскихъ училищъ назначена Министерствомъ Финансовъ большая часть бывшаго прогимназическаго зданія, а для двухъ Сѣрадзскихъ самая лучшая часть помонастырскаго строенія. На отпущенныя изъ городскихъ и посадскихъ кассъ суммы въ количествѣ 15,965 р., устроены прекрасныя училищныя дома въ городахъ Саупцахъ и Блашкахъ, и въ Хотѣ, Ставѣ и Брдовѣ.

в) Учебныя обществъ, музеевъ, публичныхъ библиотекъ и вообще учреждений, музеевъ, библиотекъ и проч.

Учебныхъ обществъ, музеевъ, публичныхъ библиотекъ и вообще учреждений способствующихъ успѣху общественнаго и народнаго образованія, въ Калишской губерніи не имѣется.

При среднихъ учебныхъ заведеніяхъ, а также при начальныхъ учебныхъ учрежденіяхъ, пользованіе которыми доступно только для лицъ состоящихъ къ заведенію.

Книжная торговля въ губерніи, находящаяся почти исключительно въ рукахъ евреевъ, ограничивается незначительною продажей нѣмецкихъ и польскихъ книгъ, и разсылкою подписчикамъ періодическихъ изданій; изъ русскихъ книгъ имѣются только учебники.

Число литографій, типографій и фотографическихъ заведеній въ году не измѣнилось.

VI. Крестьянское дѣло.

а) Экономическое положеніе крестьянъ.

Со временемъ изданія ВИСОЧАЙШАГО указа 19 Февраля 1864 года 1-му Января 1877 года числилось приобрѣтенной лицами крестьянскаго вѣдѣнія Калишской губерніи у частныхъ владѣльцевъ земли 29,379 м. 288 кв. саж. Въ теченіи отчетнаго 1877 года вновь приобрѣтено ими 5,447 м. 236 кв. саж. Такимъ образомъ, къ 1-му Января 1878 года во владѣніи крестьянъ было общаго вѣдѣнія земли всего 34,837 м. 224 пр. Мелкіе участки почти всѣ расчленены, владѣльцы же крупныхъ имѣній продавать ихъ по частямъ не могутъ.

что большая часть ихъ находится подъ ипотечнымъ запрещеніемъ, допускающимъ продажу только цѣлаго имѣнія. Опытъ показываетъ, что земли эти приобрѣтаются исключительно крестьянами, получившими надѣлы, т. е. въ экономическомъ отношеніи обеспеченными, тогда какъ безземельные, занимающіеся преимущественно поденной, наемной работой, по скудости средствъ своихъ, приобрѣтать земель не могутъ, а потому, по прежнему, остаются бездомными. Хотя правительствомъ и приняты были мѣры къ уменьшенію числа безземельныхъ крестьянъ, посредствомъ надѣловъ таковыхъ изъ разныхъ казенныхъ дачъ и раздачъ духовныхъ имѣній; но нынѣ источникъ этотъ уже оскудѣлъ совершенно и составляетъ пространство, по Калишской губерніи, всего въ 844 м. 296 пр.

По нѣкоторымъ уѣздамъ покупка земли крестьянами замѣтно ослабѣваетъ, какъ на примѣръ въ Слупецкомъ, съ 1875 года вновь крестьянами ничего не приобрѣтено, а въ Калишскомъ за 1877 годъ всего приобрѣтено покупкою только 41 моргъ.

Всѣхъ усадѣбъ, надѣленныхъ землею въ отчетномъ году, числилось 72,081, столько же, сколько было показано и въ отчетѣ за 1875 годъ. Число усадѣбъ, пользовавшихся сервитутными угодьями къ 1-му Января 1877 года числилось 31,524. Въ теченіи отчетнаго года, вслѣдствіе замѣны, по добровольному соглашенію съ помѣщиками, сервитутныхъ правъ на землю, показанное число усадѣбъ уменьшилось на 305.

пное самоуправленіе. Къ 1-му Января 1878 года всѣхъ гминъ въ Калишской губерніи было 142, изъ нихъ: состоящихъ изъ однихъ селеній 104, смѣшанныхъ, т. е. состоящихъ изъ посадовъ и селеній 32 и самостоятельныхъ посадскихъ 6.

По численности населенія гмины раздѣлялись слѣдующимъ образомъ:

съ населеніемъ менѣе 2,000 душъ	1.
„ отъ 2,000 до 4,000 душъ	63.
„ „ 4,000 „ 6,000 „	57.
„ свыше 6,000 душъ	21.

Ходатайства жителей малонаселенныхъ гминъ, не превышающихъ 4,000 душъ, о соединеніи въ одну гмину, постоянно усиливаются. Таковыя ходатайства обуславливаются значительнымъ обремененіемъ гминныхъ бюджетовъ, со введеніемъ новой судебной реформы.

Изъ всѣхъ 142 войтовъ, 81 принадлежатъ крестьянскому сословію, 41 изъ мѣщанъ и 20 изъ землевладѣльцевъ. Наибольшее число войтовъ (6 человекъ) изъ крупныхъ землевладѣльцевъ, находится въ Турекскомъ уѣздѣ, въ Конинскомъ же нѣтъ ни одного, принадлежащаго къ сословію помѣщиковъ.

Въ числѣ гминныхъ войтовъ, состояло 126 человекъ грамотныхъ и 16 без-

грамотныхъ. Особенно значительное число безграмотныхъ находится въ Велюномскомъ (8 человекъ), затѣмъ въ Турекскомъ (3 чел.), Сѣрадскомъ и въ Кольскомъ 2.

По времени продолжительности службы войты распределяются слѣдующимъ образомъ:

служащіе 5-е трехлѣтіе	2.
„ 3-е „	19.
„ 2-е „	38.
„ 1-е „	83.

Эти данныя указываютъ, что изъ всѣхъ войтовъ около 60% избраны въ 1-й разъ.

Изъ собранныхъ свѣдѣній оказывается, что въ отчетномъ году 2 войты были суды за преступленія по должности, 3 войты устранены отъ должности за противозаконныя дѣйствія и неисправное отправленіе своихъ дѣлъ, 21 войтовъ были подвергнуты аресту и 48 денежному штрафу.

Въ числѣ гминныхъ должностныхъ лицъ, особенно важное значеніе имѣютъ гминныя писаря. Гминный писарь, вѣдывая гминною канцелярією и имѣя постоянное мѣстопребываніе въ гминномъ управленіи непосредственно и постоянно соприкасается съ войтой, и, по одному уже близкому положенію ко всѣмъ вообще гминнымъ дѣламъ, имѣетъ большое вліяніе на весь строй сельской администраціи. Это вліяніе особенно рѣзко проявляется тамъ, гдѣ войты неграмотные, а также гдѣ войты не достаточно ознакомлены съ русскимъ языкомъ. Являясь въ средѣ сельскаго населенія совершенно пришлыми людьми, связанными съ этою средою только вознагражденіемъ за трудъ, гминные писаря, при несоотвѣтствующихъ способностяхъ, главнымъ образомъ, заботятся о собственныхъ интересахъ.

Вслѣдствіе такого значенія гминныхъ писарей въ дѣлахъ гминнаго самоуправленія и недостаточнаго обезпеченія ихъ содержаніемъ администрація постоянно находится въ затрудненіи въ присканіи на должность способныхъ и благонадежныхъ лицъ, въ особенности послѣ введенія въ дѣло судебной реформы, когда значительная часть писарей, ознакомленныхъ съ дѣлопроизводствомъ и способныхъ, заняли мѣста въ новыхъ гминныхъ судахъ.

Къ 1-му Января 1878 года числилось гминныхъ писарей въ губерніи 83 человекъ, менѣе числа гминей 2. Эта разниця произошла вслѣдствіе того, что въ двухъ гминяхъ дѣлопроизводство въ гминныхъ управленіяхъ велось еще по старому, т. е. по старому образцу, и войты.

Изъ нихъ: по выбору гминнаго схода	35.
„ войта и солтысовъ	36.
и по назначенію уѣзднаго начальника	69.

По продолжительности службы писаря раздѣлялись въ отчетномъ году слѣдующимъ образомъ:

служащихъ менѣе года	48.
„ отъ 1 до 3 лѣтъ	47.
„ болѣе 3-хъ лѣтъ	45.

Въ теченіи отчетнаго года одинъ писарь преданъ за разныя преступленія суду, 17 уволено отъ должности, 16 подвергнуто аресту и 31 денежному штрафу, т. е. почти половина всего состава гминныхъ писарей оказалась не вполне соотвѣтствующимъ своему назначенію.

Въ отчетномъ году состоялось 688 приговоровъ гминныхъ сходовъ т. е. на каждую гмину приходилось среднимъ числомъ по 5-ти. Изъ общаго числа сходовъ, 39 состоялось по дѣламъ о раскладкѣ податей, 313 по раскладкѣ денежныхъ и натуральныхъ гминныхъ повинностей и 334 по другимъ предметамъ.

Сравнивая число сходовъ въ отчетномъ году, съ числомъ сходовъ въ 1876 году, увидимъ, что въ 1877 году гминныхъ сходовъ было менѣе 215. Введеніе судебной реформы съ 1-го Юля 1876 года и подготовительныя дѣйствія въ оной, близко затронули интересы всего населенія, какъ въ матеріальномъ, такъ и нравственномъ отношеніи, что и было единственною причиною большаго числа приговоровъ гминныхъ сходовъ въ предшествовавшемъ 1876 году.

Изъ общаго числа приговоровъ гминныхъ сходовъ состоявшихся въ отчетномъ году, обжаловано: 1 по раскладкѣ податей, 5 по раскладкѣ денежныхъ и натуральныхъ гминныхъ повинностей и 5 по другимъ предметамъ, всего 11. Изъ числа обжалованныхъ приговоровъ отмѣнено 4 по раскладкѣ денежныхъ и натуральныхъ повинностей и 4 по другимъ предметамъ.

Гминные сборы на содержаніе гминныхъ управленій, а также на другія общественныя надобности, какъ то: на постройку домовъ, на помѣщеніе управленій, на наемъ домовъ, на починку мостовъ, на содержаніе дорогъ, на наемъ подводъ и съ 1-го Юля 1876 года на содержаніе новыхъ гминныхъ судовъ, согласно Высочайшаго Указа 19 Февраля 1864 года объ устройствѣ сельскихъ гминъ, опредѣляются гминными сходами и взимаются по особымъ раскладкамъ. Большею частью гминные сборы исчисляются по размѣрамъ земельныхъ собственности, находящихся въ предѣлахъ гмины, при чемъ гминные сходы указываютъ норму сбора съ cadaго морга.

По собраннмъ свѣдѣніямъ, средняя норма сбора съ морга выражается, отдѣльно для cadaго уѣзда, слѣдующимъ образомъ:

Калишскій	13 ¼.
Слуецкій	11.
Конинскій	9.
Кольскій	6.
Ленчицкій	10.

Турекскій	15.
Сѣрадзскій	8 ½.
Велюнскій	6 ½.

или же средняя норма сбора съ каждаго морга, по всѣмъ уѣздамъ, ется 9 ¾ к.

Количество гминныхъ сборовъ, отдѣльно въ каждомъ уѣздѣ, слѣдующими данными:

У ъ з д ы	Количество сборовъ		Пространство обложенной земли	
	Руб.	Коп.	Морг.	Прент.
Калишскій	27,456	37 ½	201,539	—
Слупецкій	21,453	12	179,806	—
Конинскій	13,914	57 ½	150,374	27
Кольскій	10,830	—	180,328	—
Ленчицкій	21,606	51	205,345	—
Турекскій	27,833	81	182,588	—
Сѣрадзскій	17,416	97	200,324	—
Велюнскій	16,928	84 ½	314,850	255 ½
Итого	157,510	21 ½	1,615,163	282 ½

Вообще сумма сборовъ болѣе, нежели въ 1876 году на 28,851 р. Такое значительное увеличеніе сборовъ потребовалось преимущественно держаніе гминныхъ судовъ.

По собраннымъ свѣдѣніямъ, изъ гминныхъ сборовъ произведены въ этомъ году слѣдующіе расходы:

на содержаніе войтовъ	26,769 р. 87 к.
„ писарей	27,750 р. —
на канцелярскіе и другіе расходы по содержанію гминныхъ управленій	27,149 р. 7 ½ к.
на другіе расходы и въ томъ числѣ на содержаніе гминныхъ судовъ	75,309 р. 29 ¾ к.
Итого въ расходѣ	156,978 р. 24 ½ к.

По собраннымъ свѣдѣніямъ, штрафовъ во всѣхъ 142 гминахъ по въ отчетномъ году 5,764 р. 28 к. менѣе, нежели въ 1876 году на 480 к. Въ общей суммѣ взысканныхъ штрафовъ заключается:

По опредѣленію гминныхъ войтовъ	5,689 р.
„ начальниковъ уѣздовъ съ должностныхъ лицъ	74 р.
Итого	5,764 р.

**Дѣлопроизвод-
въ ГМИННЫХЪ
УПРАВЛЕНІЯХЪ**

Въ отчетномъ году въ гминныя управления Калишской губерніи поступило 187,431 бумага, среднимъ числомъ по 1,320 бумагъ на каждую гмину.

Къ 1-му Января 1877 года оставалось въ гминныхъ канцеляріяхъ неисполненныхъ бумагъ 1,851, слѣдовательно всѣхъ подлежащихъ исполненію въ отчетномъ году было 189,282. Сравнивая число поступившихъ въ отчетномъ году бумагъ, съ поступившими въ 1876 году найдемъ, что въ 1877 году число бумагъ увеличилось на 2,938, то есть въ два послѣдніе года увеличеніе числа бумагъ составляетъ цифру 15,643. Столь значительное увеличеніе переписки объясняется введеніемъ судебной реформы въ краѣ и военно-конской повинности, а также и передачею дѣлъ прежнихъ гминныхъ судовъ и дѣлъ по опекамъ въ новыя гминныя суды.

Такъ какъ къ 1-му Января 1878 года въ гминныхъ канцеляріяхъ осталось всего только 2,192 неисполненныхъ бумагъ, поэтому можно заключить, что дѣлопроизводство въ Гминныхъ Управленіяхъ вообще велось въ 1877 году довольно удовлетворительно.

**судо-сберега-
ТЕЛЬНЫЯ КАССЫ.**

Всѣхъ ссудосберегательныхъ кассъ въ губерніи открытыхъ и дѣйствующихъ къ 1-му Января 1878 года было 103. Изъ нихъ 27 открыты на средства Правительства, а 76 на общественныя суммы. Въ томъ числѣ въ отчетномъ году открыли и начали свои дѣйствія 5 кассъ: въ Велюномскомъ, Слупецкомъ и Турекскомъ уѣздахъ по одной кассѣ и въ Кольскомъ двѣ.

Существующія кассы распредѣляются, отдѣльно по уѣздамъ, слѣдующимъ образомъ:

У Ѣ З Д Ы	Число гминъ	Открытыхъ ссудо-сберегатель- ныхъ кассъ		
		На прави- тельстввен- ныя сред- ства	На обще- ственныя средства	Итого
Велюнскій . . .	25	3	9	12
Калишскій . . .	20	3	17	20
Конинскій . . .	12	3	5	8
Кольскій . . .	14	4	7	11
Ленчицкій . . .	16	3	9	12
Слупецкій . . .	14	4	4	8
Сѣрадзскій . . .	18	3	10	13
Турекскій . . .	23	4	15	19
Итого . . .	142	27	76	103

Въ теченіи отчетнаго года всё ссудосберегательныя кассы были по мѣстнымъ Коммисарамъ по крестьянскимъ дѣламъ не менѣе двухъ разъ, чѣмъ упущенія, находимыя при ревизіи заключались болѣею частью въ отступленія отъ правила счетоводства, въ несоблюденіи нѣкоторыхъ формъ въ неправильномъ исчисленіи процентовъ и т. п.

По собраннымъ свѣдѣніямъ, состояніе всѣхъ ссудосберегательныхъ кассъ къ 1-му Января 1878 года выражается слѣдующими данными:

Наименованіе приходо́въ и расходо́въ статей	Ссудо-сберегательныя кассы				По кассамъ
	На средствахъ правительства		На общественныя средства		
	Руб.	Коп.	Руб.	Коп.	
П Р И Х О Д Ъ:					
Основнаго капитала	15,676	40	45,195	8	60,8
Пожертвованій въ пользу кассъ	8	58	—	—	—
Вкладовъ на приращеніе процентами:					
а) частныхъ лицъ	5,656	54 ½	18,002	88	23,6
б) штрафныхъ и другихъ гмвинныхъ суммъ	12,943	82 ½	22,920	65 ½	35,8
в) суммъ, принадлежащихъ малолѣтнимъ	10,963	75	32,536	34 ½	43,5
Вкладовъ безпроцентныхъ	1,016	75	2,353	40 ½	3,3
Уплата по ссудамъ	231,777	93 ½	302,505	55	534,2
Процентовъ	23,586	40 ½	32,729	7 ½	56,3
Пеней	2,040	94 ½	1,629	95	3,6
Итого	303,671	15 ½	457,872	93 ¾	761,5
Р А С Х О Д Ъ:					
Ссудъ	280,490	2	411,735	63	692,2
Возвратъ процентныхъ вкладовъ	13,790	88 ½	29,324	81 ½	43,1
Процентовъ на сіи вклады	2,508	72 ½	5,399	54	7,9
Возвратъ безпроцентныхъ вкладовъ	2,364	91 ½	1,459	25	3,8
На канцелярскія и другія надобности	4,001	47	5,169	79 ½	9,1
Итого	303,156	1 ½	453,089	2 ½	756,2

Изъ этихъ данныхъ видно, что наличный капиталъ въ кассахъ къ Января 1878 года составлялъ 5,299 р. 3 ½ к. Причисливъ къ сей суммѣ

слившійся къ тому времени капиталъ въ долгу 157,942 р. 16¼ к., получимъ, что оборотный капиталъ всѣхъ гминныхъ ссудосберегательныхъ кассъ въ губерніи составлялъ 163,241 р. 19¾ к., т. е. оборотнаго капитала кассъ въ отчетномъ году, въ сравненіи съ 1876 годомъ, было болѣе на 6,943 р. 61 к.



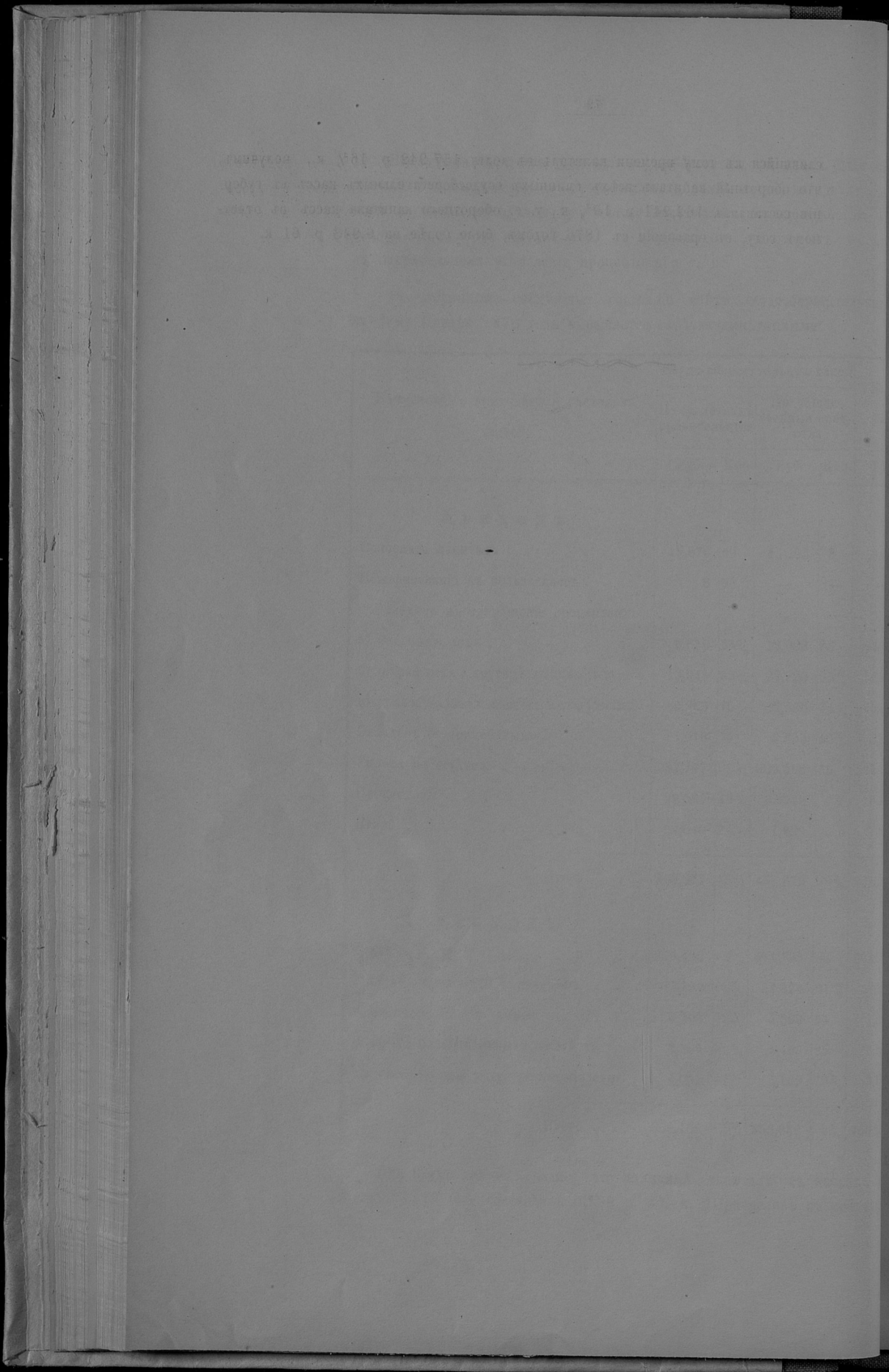

**О ПОСѢВѢ И УРОЖАѢ ХЛѢБА
ВЪ КАЛИШСКОЙ ГУБЕРНІИ
ЗА 1877 ГОДЪ.**

УЕЗДЫ	ПОСЬЯНОЧЕ				СНЯТО ЧЕТВЕРТЕЙ						
	Ржи	Овсом швенцы	Яровой швенцы	Оса зла	Ржи	Овсом швенцы	Яровой швенцы	Оса	Остальных яровых хл- бов	Картофля	
ВЕЛЮНСКИЙ:											
На землях: владѣльческих . . .	14,378	5,119	162	11,210	5	70,151	22,831	734	61,746	36,395	146,757
крестьянских . . .	22,082	1,712	319	13,371	1	7,957	844	77,140	41,621	203,176	
городских и проч. . .	569	81	3	74	38	2,987	441	16	5,363	673	6,329
Итого . . .	37,029	6,912	484	25,851	14	172,664	31,229	1,594	147,249	78,689	356,242
КАЛИНСКИЙ:											
На землях: владѣльческих . . .	17,850	5,000	—	14,510	10	98,000	32,000	—	70,000	24,000	200,000
крестьянских . . .	17,000	510	—	11,500	10	84,000	2,200	—	52,000	28,000	359,000
городских и проч. . .	8	—	—	214	38	—	—	—	90	—	320
Итого . . .	34,858	5,510	—	26,034	48	182,038	34,200	—	122,690	52,500	539,320
КОЛЬСКИЙ:											
На землях: владѣльческих . . .	22,300	12,140	—	11,220	12	163,520	86,784	—	89,976	58,976	466,321
крестьянских . . .											
городских и проч. . .											
Итого . . .	22,300	12,140	—	11,220	12	163,520	86,784	—	89,976	58,976	466,321
КОНИНСКИЙ:											
На землях: владѣльческих . . .	12,376	2,466	—	6,200	10	98,000	23,400	—	43,000	16,250	251,120
крестьянских . . .	18,018	1,460	—	9,024	14	132,300	12,500	—	70,800	25,380	345,548
городских и проч. . .	160	50	—	60	6	1,280	450	—	480	120	2,848
Итого . . .	30,553	3,976	—	15,284	10	231,580	36,350	—	114,880	41,750	599,516
ЛЕЖИЩСКИЙ:											
На землях: владѣльческих . . .	18,855	7,290	—	17,363	10	116,777	48,114	—	93,770	43,350	133,890
крестьянских . . .	16,160	5,018	—	10,840	8	106,660	32,620	—	61,780	36,625	156,648
городских и проч. . .	405	132	—	230	0	2,750	924	—	1,625	1,596	12,350
Итого . . .	35,400	12,410	—	28,433	8	226,187	81,658	—	157,185	81,771	302,868
СЛУЩЕЦКИЙ:											
На землях: владѣльческих . . .	35,624	9,830	750	13,650	9	162,115	50,012	28,150	73,103	30,282	1,241,560
крестьянских . . .											
городских и проч. . .											
Итого . . .	35,624	9,830	750	13,650	9	162,115	50,012	28,150	73,103	30,282	1,241,560
СЫРАДСКИЙ:											
На землях: владѣльческих . . .	13,268	8,785	50	9,564	0	52,150	45,890	290	31,490	30,110	221,800
крестьянских . . .	15,310	1,908	12	9,010	0	59,980	8,200	75	29,250	22,230	312,640
городских и проч. . .	910	42	—	880	0	3,020	250	—	2,990	960	12,100
Итого . . .	29,488	10,735	62	19,454	0	115,150	54,320	365	63,730	53,300	546,540
ТУРЕВСКИЙ:											
На землях: владѣльческих . . .	13,921	6,109	64	5,821	1	69,605	33,599	256	34,926	28,404	240,088
крестьянских . . .	16,201	3,027	31	8,201	2	81,005	16,645	124	49,206	33,970	328,016
городских и проч. . .	1,031	749	—	670	2	5,153	2,534	—	4,020	2,004	24,636
Итого . . .	31,153	9,885	95	14,691	5	155,763	52,778	380	88,152	64,328	592,760
Всего въ губерніи	256,435	71,428	1,391	154,610	7	1,409,019	427,331	30,489	856,965	461,596	4,645,117

CHRISTOPHER

Year	General	Special	Other	Grants	Other
1900	1000	—	1000	—	—
1901	1000	—	1000	—	—
1902	1000	—	1000	—	—
1903	1000	—	1000	—	—
1904	1000	—	1000	—	—
1905	1000	—	1000	—	—
1906	1000	—	1000	—	—
1907	1000	—	1000	—	—
1908	1000	—	1000	—	—
1909	1000	—	1000	—	—
1910	1000	—	1000	—	—
1911	1000	—	1000	—	—
1912	1000	—	1000	—	—
1913	1000	—	1000	—	—
1914	1000	—	1000	—	—
1915	1000	—	1000	—	—
1916	1000	—	1000	—	—
1917	1000	—	1000	—	—
1918	1000	—	1000	—	—
1919	1000	—	1000	—	—
1920	1000	—	1000	—	—
1921	1000	—	1000	—	—
1922	1000	—	1000	—	—
1923	1000	—	1000	—	—
1924	1000	—	1000	—	—
1925	1000	—	1000	—	—
1926	1000	—	1000	—	—
1927	1000	—	1000	—	—
1928	1000	—	1000	—	—
1929	1000	—	1000	—	—
1930	1000	—	1000	—	—
1931	1000	—	1000	—	—
1932	1000	—	1000	—	—
1933	1000	—	1000	—	—
1934	1000	—	1000	—	—
1935	1000	—	1000	—	—
1936	1000	—	1000	—	—
1937	1000	—	1000	—	—
1938	1000	—	1000	—	—
1939	1000	—	1000	—	—
1940	1000	—	1000	—	—
1941	1000	—	1000	—	—
1942	1000	—	1000	—	—
1943	1000	—	1000	—	—
1944	1000	—	1000	—	—
1945	1000	—	1000	—	—
1946	1000	—	1000	—	—
1947	1000	—	1000	—	—
1948	1000	—	1000	—	—
1949	1000	—	1000	—	—
1950	1000	—	1000	—	—

Родъ фабрик и заводовъ	Г. Калишъ				Великий уездъ	Г. Вельозъ		Вельский уездъ		Г. Коло и Дюбе				
	Число заводовъ	Сумма произведе- тельности	Число р. бонихъ	Число заводовъ		Число заводовъ	Сумма произведе- тельности	Число рабочихъ	Число заводовъ	Сумма произведе- тельности	Число заводовъ	Сумма произведе- тельности	Число рабочихъ	
														Число рабочихъ
а) Фабрики прядильно-ткацкія и шпесоубушныя:														
Льняныхъ и пеньковыхъ тканей	—	—	—	2	—	—	—	—	—	—	—	—		
Бумажно-органзандыхъ и фелатурныхъ	—	—	—	—	4,000	480	—	—	—	—	—	—		
Фабрикъ сукна и шерстяныхъ тканей	1	120,000	150	—	—	—	—	—	—	—	2	12,000		
Фелатурныхъ	—	—	—	—	—	—	—	—	—	—	—	14		
Суконныхъ	—	—	—	—	—	—	—	—	—	—	—	—		
Для ворсованія тканей	—	—	—	—	—	—	—	—	—	—	2	4,000		
Тесемныхъ	1	50,000	75	—	—	—	—	—	—	—	—	8		
Писебушныхъ	—	—	—	—	—	—	—	2	330,000	380	—	10		
б) Фабрики машин, орудій и экипажей:														
Мѣдныхъ напѣй	—	—	—	—	—	—	—	—	—	—	—	—		
Земледѣльскихъ орудій	1	5,000	8	—	—	—	—	—	—	—	—	—		
Элевальныхъ	—	—	—	—	—	1	2,400	6	—	—	—	30,000		
Фортепьянъ	1	6,000	7	—	—	—	—	—	—	—	—	50		
в) Заводы, порабатывающіе химическія спо- собомъ:														
Заягчательныхъ свичекъ	—	—	—	—	—	—	—	—	—	—	—	—		
Крисельныхъ	13	3,500	10	2	—	—	1	660	4	1	200	12		
Кожевенныхъ	3	100,000	36	4	—	—	—	—	—	—	185	2		
Милловыхъ и свѣчныхъ	2	25,000	8	—	4,800	14	—	—	—	8	60,000	40		
Газовыхъ	—	—	—	—	0,000	4	1	2,000	3	2	5,200	5		
Для обмыванія вѣстей	1	18,000	5	—	—	—	—	—	—	—	—	1		
Салотныхъ	—	—	—	—	—	—	—	—	—	—	—	1		
г) Заводы для обработки непопалочныхъ мате- риаловъ неметаллическихъ:														
Карбидныхъ	—	—	—	—	—	—	—	—	—	—	—	—		
Фарфоровыхъ	—	—	—	—	0,000	86	1	1,600	3	8	9,970	146		
Фансовыхъ	—	—	—	—	—	—	—	—	—	—	—	1		
Стеклоплавъ	—	—	—	—	—	—	—	—	—	—	—	16,000		
Стеклоплавъ	—	—	—	—	—	—	—	—	—	—	—	100,000		
Горючихъ и ниррадныхъ	1	700	4	—	350	4	2	1,260	5	—	2	28,000		
д) Заводы для обработки дерева:														
Лѣсопильныхъ	—	—	—	—	0,000	15	—	—	2	42,380	45	—		
Тоння дегтя, смолы и т. и.	—	—	—	—	500	3	—	—	2	2,314	5	—		
Выдѣлы пробовъ	1	1,000	3	—	—	—	—	—	—	—	—	—		
е) Заводы для обработки нитчатыхъ про- дуктовъ:														
Сельскохозяйныхъ и рафинандыхъ	—	—	—	—	7,000	328	—	—	—	—	—	—		
Линолеумныхъ	—	—	—	—	5,000	43	—	—	13	98,400	61	—		
Пановаренныхъ	1	85,000	22	—	4,863	29	—	—	3	20,000	9	28,000		
Масловаренныхъ	1	600	1	—	623	1	—	—	2	740	2	2,400		
Заводы холста, лансеровъ, рона и т. и.	1	200,000	10	—	—	—	—	—	—	—	1	2,000		
Уксусныхъ	1	1,800	2	—	—	—	—	—	—	—	—	6,000		
Маслобояныхъ	2	7,500	2	2	—	—	—	—	—	—	—	4,000		
Паровыхъ мельницъ	—	—	—	—	90	13	—	270	1	3	350	3		
Водяныхъ и ветряныхъ мельницъ	—	—	—	—	8,050	4	—	—	6	1,000	13	900		
Бражильныхъ заводовъ	—	—	—	—	12,500	200	10	42,600	11	86	120,240	152		
Для обработки цвирори	1	6,000	8	—	—	—	—	—	—	—	—	30,000		
Итого	24	610,100	351	13	8,586	1224	17	60,780	33	142	698,919	890	43	
													284,600	438

Родъ фабрикъ и заводовъ	Кольский уездъ				Ивановский уездъ	Г. Лепица и Озерский				Ленинградский уездъ				Г. Суоярви			
	Число заводовъ	Сумма произведенной стоимости	Число рабочихъ	Число заводовъ		Число заводовъ	Сумма произведенной стоимости	Число рабочихъ	Число заводовъ	Сумма произведенной стоимости	Число рабочихъ	Число заводовъ	Сумма произведенной стоимости	Число рабочихъ	Число заводовъ	Сумма произведенной стоимости	Число рабочихъ
а) Фабрики прядильно-ткацкія и пестобумажныя:																	
Льняныхъ и пеньковыхъ тканей	1	500	2	—	—	—	—	—	—	—	—	—	—	—	—	—	
Бумаго-прядильныхъ и флиатурныхъ	—	—	—	—	—	—	—	—	—	—	—	—	—	—	—	—	
Фабрикъ сукна и шерстяныхъ тканей	—	—	—	—	—	—	—	—	538,000	449	—	—	—	—	—	—	
Флиатурныхъ	—	—	—	—	—	—	—	—	15	180,000	250	—	—	—	—	—	
Суконныхъ	9	30,000	18	—	—	—	—	—	350,000	289	—	—	—	—	—	—	
Для ворсирования тканей	—	—	—	—	—	—	—	—	5,000	14	—	—	—	—	—	—	
Тескошныхъ	—	1,000	1	—	—	—	—	—	—	—	—	—	—	—	—	—	
Пестобумажныхъ	—	—	—	—	—	—	—	—	—	—	—	3,300	5	—	—	—	
б) Фабрики машинъ, орудій и экипажей:																	
Мѣдныхъ валяй	—	—	—	—	—	—	—	—	—	—	—	—	—	—	—	—	
Бронзовыхъ орудій	—	—	—	—	—	—	—	—	—	—	—	—	—	—	—	—	
Экипажныхъ	—	—	—	—	—	—	—	—	—	—	—	—	—	—	—	—	
Фортепьяль	—	—	—	—	—	—	—	—	—	—	—	—	—	—	—	—	
в) Заводы, перерабатывающіе химическія продукты:																	
Землягальныхъ свечей	—	—	—	—	—	—	—	—	—	—	—	—	—	—	—	—	
Красильныхъ	—	—	—	—	—	—	—	—	—	—	—	—	—	—	—	—	
Бюжевенныхъ	—	—	—	—	—	—	—	—	—	—	—	—	—	—	—	—	
Машиностроительныхъ и сѣвальныхъ	—	—	—	—	—	—	—	—	—	—	—	—	—	—	—	—	
Газовыхъ	—	—	—	—	—	—	—	—	—	—	—	—	—	—	—	—	
Для обжиганія костей	—	—	—	—	—	—	—	—	—	—	—	—	—	—	—	—	
Салотныхъ	—	—	—	—	—	—	—	—	—	—	—	—	—	—	—	—	
г) Заводы для обработки неметаллическихъ материаловъ:																	
Кирпичныхъ	11	8,200	45	—	—	—	—	—	—	—	—	—	—	—	—	—	
Фарфоровыхъ	—	—	—	—	—	—	—	—	—	—	—	—	—	—	—	—	
Фаянсовыхъ	—	—	—	—	—	—	—	—	—	—	—	—	—	—	—	—	
Остекляющихъ	—	—	—	—	—	—	—	—	—	—	—	—	—	—	—	—	
Горничныхъ и керамическихъ	29	7,800	46	—	—	—	—	—	—	—	—	—	—	—	—	—	
д) Заводы для обработки дерева:																	
Лесопильныхъ	—	—	—	—	—	—	—	—	—	—	—	—	—	—	—	—	
Гонимъ дѣла, смола и т. п.	2	2,000	4	—	—	—	—	—	—	—	—	—	—	—	—	—	
Видѣлая пробка	—	—	—	—	—	—	—	—	—	—	—	—	—	—	—	—	
е) Заводы для обработки шпательныхъ продуктовъ:																	
Сельскохозяйственныхъ и рафинированныхъ	—	—	—	—	—	—	—	—	—	—	—	—	—	—	—	—	
Винокуренныхъ	9	65,420	48	—	—	—	—	—	—	—	—	—	—	—	—	—	
Пивоваренныхъ	3	9,730	7	—	—	—	—	—	—	—	—	—	—	—	—	—	
Молочныхъ	2	4,400	2	—	—	—	—	—	—	—	—	—	—	—	—	—	
Заводы волокъ, лакееровъ, рома и т. п.	1	7,000	3	—	—	—	—	—	—	—	—	—	—	—	—	—	
Уксусныхъ	—	—	—	—	—	—	—	—	—	—	—	—	—	—	—	—	
Маслобойныхъ	12	14,000	25	—	—	—	—	—	—	—	—	—	—	—	—	—	
Перовыхъ мельницъ	—	—	—	—	—	—	—	—	—	—	—	—	—	—	—	—	
Водяныхъ и вѣтряныхъ мельницъ	161	150,000	211	16	—	—	—	—	—	—	—	—	—	—	—	—	
Кривильныхъ заводовъ	—	—	—	—	—	—	—	—	—	—	—	—	—	—	—	—	
Для обработки цинка	—	—	—	—	—	—	—	—	—	—	—	—	—	—	—	—	
Итого	248	299,850	412	27	18,000	428	81	1,204,290	1112	193	673,900	881	12	2,175	22		

Родъ фабрикъ и заводовъ	Слауцкiй уѣздъ			Г. С. уѣздъ	Г. Турекъ и Барта		Турекскiй уѣздъ			Всего въ губернiи					
	Число заводовъ	Сумма произведен- тельности	Число рабочихъ		Число заводовъ	Сумма произвед- тельности	Число рабочихъ	Число заводовъ	Сумма произвед- тельности	Число рабочихъ	Число заводовъ	Сумма произвед- тельности	Число рабочихъ		
а) Фабрики прядильно-ткацкiя и чесбумажныя:															
Льняныхъ и пеньковыхъ тканей	—	—	—	—	3	2,600	9	—	—	6	3,700	13			
Бумажно-прядильныхъ и флибуриныхъ	—	—	—	—	1	30,000	50	—	—	5	580,000	513			
Фабрикъ сукна и шерстяныхъ тканей	—	—	—	—	—	—	—	—	—	17	664,000	880			
Фабричныхъ	—	—	—	—	—	3,500	13	—	—	—	355,500	293			
Сукноядельныхъ	—	—	—	—	—	—	—	—	—	16	43,000	44			
Для переработки тканей	—	—	—	100	12	—	—	—	—	1	20,000	12			
Текстильныхъ	—	—	—	—	1	1,400	4	—	—	4	57,000	90			
Пасебумажныхъ	—	—	—	—	—	—	—	—	—	4	333,200	385			
б) Фабрики машинъ, орудiй и экипажей:															
Мѣдныхъ и стальныхъ	—	—	—	100	6	1,400	4	—	—	3	2,400	7			
Земледѣльческихъ орудiй	—	—	1	—	1	6,880	10	—	—	10	128,880	137			
Опашныхъ	—	—	—	—	1	112,000	12	—	—	1	112,000	12			
Фортепьяныхъ	—	—	—	—	—	—	—	—	—	1	6,000	7			
в) Заводы, перерабатывающiе химическiя спо- собы:															
Земляныхъ свечей	—	—	3	400	2	2,100	7	1	1,600	7	6,760	44			
Красящихъ	2	1,260	20	6	2	5,000	8	—	—	34	45,715	83			
Кюветныхъ	4	6,500	4	4	3	4,000	12	3	4,600	10	215,750	171			
Масловарныхъ и сѣбныхъ	—	—	7	—	2	2,400	2	—	—	21	121,900	68			
Каночныхъ	—	—	—	—	—	—	—	—	—	1	18,000	5			
Для обжиганiя костей	—	—	—	—	—	—	—	—	—	1	22,300	17			
Селитренныхъ	—	—	—	—	—	—	—	—	—	15	15,900	28			
г) Заводы для обработки ископаемыхъ мате- риаловъ неметаллическихъ:															
Кварцевыхъ	14	5,250	52	1	300	24	—	—	11	12,000	23	116			
Фосфорныхъ	—	—	—	—	—	—	—	—	—	—	—	116			
Фансовыхъ	—	—	—	—	300	300	—	—	—	—	—	5			
Степныхъ	—	—	—	—	300	4	—	—	—	—	—	3			
Горшечныхъ и керамическихъ	5	720	15	8	—	—	—	—	—	62	21,005	107			
д) Заводы для обработки дерева:															
Древообрабатывающихъ	—	—	—	—	—	6	—	—	—	—	—	5			
Топаи дѣла, смолы и т. п.	—	—	—	—	—	5	—	—	—	—	—	7			
Видѣлки пробочныя	—	—	—	—	—	—	—	—	—	1	1,000	3			
е) Заводы для обработки питательныхъ про- дуктовъ:															
Степныхъ и рафинированныхъ	—	—	—	—	—	—	—	1	60,000	78	5	952,000			
Винокуренныхъ	16	1,800,000	75	—	—	25	—	13	186,000	16	89	2,709,820			
Пивоваренныхъ	5	4,000	25	—	—	16	2	11,200	4	8	5,300	6			
Молокозаводныхъ	—	—	—	—	—	3	1	700	2	2	800	4			
Заводы валялы, ангорскыя, рачы и т. п.	—	—	1	—	—	10	—	—	—	—	—	23			
Уксусныхъ	—	—	—	—	—	3	2,100	7	—	—	—	8			
Маслобойныхъ	22	4,000	40	—	—	6	—	4,100	7	—	—	18			
Перехватъ мѣльныхъ	2	140,000	5	1	100	78	26	42,000	35	71	61,300	81			
Водяныхъ и вѣтряныхъ мельницъ	102	50,000	205	52	—	—	—	—	—	—	—	121			
Крѣпильныхъ заводовъ	—	—	—	—	—	—	—	—	—	—	—	9			
Для обработки шкура	—	—	—	—	—	—	—	—	—	2	6,100	225			
	—	—	—	—	—	—	—	—	—	1	6,000	8			
Итого	172	1,411,730	441	87	300	509	52	231,380	186	105	301,600	225	1,781	9,236,110	7,416

Городов и Уездов

Число
браков

Всего

ДВИЖЕНИЕ НАСЕЛЕНИЯ

ВЪ КАЛИШСКОЙ ГУБЕРНИИ

ЗА 1877 ГОДЪ.

Город	Уезд	Число браков	Всего
Калиш	Калишский	100	238
Владимир	Владимирский	19	71
Сычев	Сычевский	232	1,491
Сычев	Сычевский	23	59
Сычев	Сычевский	600	1,467
Сычев	Сычевский	47	109
Сычев	Сычевский	408	1,277
Сычев	Сычевский	53	128
Сычев	Сычевский	17	48
Сычев	Сычевский	102	187
Сычев	Сычевский	276	1,265
Сычев	Сычевский	76	130
Сычев	Сычевский	34	46
Сычев	Сычевский	280	1,312
Сычев	Сычевский	45	128
Сычев	Сычевский	71	129
Сычев	Сычевский	680	1,204
Сычев	Сычевский	51	54
Сычев	Сычевский	748	1,202
Сычев	Сычевский	608	1,229
Сычев	Сычевский	2,713	12,020
Сычев	Сычевский	2,372	12,482

Города и Уезды	Число браковъ	Ч И С Л О У М Е Р Ш И Х												Привалъ или убилъ
		Законорожденныхъ			и хъ	В с е г о			Ч И С Л О У М Е Р Ш И Х					
		м. п.	ж. п.	об. п.		об. п.	м. п.	ж. п.	об. п.	м. п.	ж. п.	об. п.		
Губернскій гор. Калшвъ	100	258	228	486	10	264	232	496	204	180	384	+	112	
гор. Блашны	19	71	65	136	4	72	68	140	44	46	90	+	50	
Уездъ Калшнскій	538	1,485	1,491	2,976	83	1,526	1,533	3,059	823	811	1,634	+	1,425	
гор. Слущы	22	78	59	137	14	84	67	151	39	23	62	+	89	
Уездъ Слущескій	600	1,436	1,467	2,903	93	1,481	1,551	2,996	801	795	1,596	+	1,400	
гор. Коняпы	47	107	109	216	22	117	121	238	86	81	167	+	71	
Уездъ Коняпскій	496	1,272	1,277	2,549	89	1,317	1,321	2,638	589	578	1,167	+	1,471	
гор. Коло	53	128	133	261	15	137	139	276	69	71	140	+	136	
гор. Домбе	17	46	42	88	2	47	43	90	21	19	40	+	50	
Уездъ Кольскій	508	1,457	1,363	2,820	90	1,509	1,401	2,910	665	695	1,360	+	1,550	
гор. Ленница	67	122	102	224	7	126	105	231	105	81	186	+	45	
гор. Оворковъ	64	169	187	356	14	177	193	370	91	99	190	+	180	
Уездъ Ленчнскій	575	1,585	1,529	3,114	88	1,631	1,571	3,202	1,054	949	2,003	+	1,199	
гор. Турекъ	76	156	120	276	16	165	127	292	64	70	134	+	158	
гор. Варга	34	59	46	105	7	63	49	112	39	39	78	+	34	
Уездъ Турекскій	620	1,420	1,342	2,762	91	1,470	1,383	2,853	768	723	1,491	+	1,362	
гор. Серядъ	45	98	135	233	10	104	139	243	63	78	141	+	102	
гор. Злувская-вада	71	186	159	345	7	190	162	352	89	105	194	+	168	
Уездъ Серядскій	630	1,128	1,604	2,732	123	1,196	1,659	2,855	1,011	898	1,909	+	946	
гор. Вельонъ	51	63	54	117	25	75	67	142	43	29	72	+	70	
Уездъ Вельонскій	746	1,789	1,356	3,145	100	1,848	1,997	3,845	1,210	1377	2,587	+	1,252	
Итого въ городахъ	666	1,541	1,439	2,980	153	1,621	1,512	3,133	957	921	1,878	+	1,255	
— уездахъ	4,713	11,572	12,099	23,601	757	11,978	12,380	24,358	6,927	6,826	13,753	+	10,605	
Всего въ губерніи	5,379	13,113	13,468	26,581	910	13,599	13,892	27,491	7,884	7,747	15,631	+	11,860	

Итого в руб.	ПРОЦЕНТЫ			R O X H M B		
	в руб.	в %	в руб.	R O X H M B		
				в руб.	в %	в руб.
118 +	384	150	304	498	232	584
50 +	80	40	44	140	68	178
1,428 +	1,634	311	828	2,028	1,538	1,538
89 +	63	28	38	161	67	84
1,400 +	1,528	793	601	2,096	1,521	1,481
71 +	197	81	96	228	131	177
1,471 +	1,107	678	888	2,038	1,321	1,314
130 +	140	71	68	276	199	127
30 +	40	18	21	80	43	47
1,420 +	1,380	682	692	2,270	1,401	1,308
42 +	188	81	102	221	108	138
180 +	190	69	91	270	193	117
1,488 +	2,008	949	1,084	2,302	1,247	1,681
128 +	124	70	84	262	127	182
24 +	28	38	33	112	49	62
1,262 +	1,461	423	488	2,202	1,222	1,470
102 +	141	78	62	249	128	104
128 +	104	102	89	222	122	130
640 +	1,068	898	1,041	2,222	1,208	1,198
70 +	22	29	42	142	61	72
1,222 +	1,282	1217	1,216	2,242	1,247	1,242
1,220 +	1,248	231	291	2,122	1,216	1,221
10,808 +	12,222	6,216	6,221	22,028	12,280	11,242
11,280 +	12,621	7,142	7,224	27,421	12,622	12,229

РОДЪ ПОДАТЪ

I. ОБЩИЙ ПОДАТЪ

О ПОСТУПЛЕНИИ СБОРОВЪ
ВЪ КАЛИШСКОЙ ГУБЕРНИИ
ЗА 1877 ГОДЪ.

II. ДРУГИХЪ ЧЛЕНОВЪ СБОРОВЪ

№	Сборъ	Сумма
1	Общій поodatъ	1000000
2	Другихъ членовъ сборовъ	200000
3	Итого	1200000
4	Сборъ	1000000
5	Итого	1200000

Р О Д Ъ П О Д А Т Е Й	Сифовало вступить		Получено		Внесено		Осталось к 1-му Января 1876 г.		В С Е Г О
	Недоимокъ	Окладъ	Недоимокъ	Оклада	Недоимокъ	Оклада	Недоимокъ	Оклада	
	Р		н		к		о		
I. Окладные подати.									
Основной дворянск. помещальный налогъ	48870 1	224113 9	3294 4	18378 44	216528 64	24866 91	7486 63	32353 54	
Добавочный дворянск. помещальный налогъ	38880 96	114495 91	3186 69	14508 47	107228 88	11399 79	6479 19	13378 98	
Основной крестьянск. помещальный налогъ	9322 14	148428 2	2018 15	738 98	3712 55	145806 88	3826 37	2346 16	6172 33
Добавочный крестьянск. помещальный налогъ	6396 1	72510 73	—	—	—	7031 38	1733 94	2097 38	3830 72
Основной помещальный налогъ по поселямъ	2148 93	7536 45	986 15	334 4	2100 85	6694 44	48 5	494 19	542 27
Добавочный помещальный налогъ по поселямъ	1978 33	3768 35	—	—	—	2913 18	359 39	651 —	1010 39
Подимая подать съ дворянск. имѣній съ присоединенно къ ней 50% прибавкою	15845 83	46325 80	1622 90	1798 82	9087 19	41970 98	6387 74	3331 30	9709 4
Подимая подать по городамъ	8021 89	152058 —	1411 25	612 35	6083 41	149591 56	1841 25	3330 9	4571 32
Подимая подать по поселямъ	4974 2	37210 2	4342 62	4411 98	445 28	32322 38	186 12	565 66	761 78
Контингентъ аварійный по городамъ	4699 90	—	635 60	703 10	1420 71	7161 40	2886 59	1449 50	4036 9
Лавова подать	898 5	865 65	—	—	—	46 18	809 93	63 97	67 90
Экзекуционные штаты	194 43	46 17	—	—	—	16 13	179 43	30 4	209 47
Экзекуционные штаты	203587 88	—	17197 59	3 43	18186 13	17625 78	181099 29	18539 2	199548 31
Итого	335762 38	817172 84	38491 63	14069 15	74357 9	798840 96	234387 95	46794 48	281182 43
II. Податныхъ недоимокъ разреченныхъ.									
Дворянск.	2440 79	11870 76	—	503 57	1726 88	13447 47	713 91	1488 23	2202 14
Крестьянск.	—	—	—	—	—	—	—	—	—
Съ городовъ	1894 65	—	56 79	—	164 95	—	1182 91	—	1182 91
Итого	3854 44	11870 76	56 79	503 57	1891 83	13447 47	1896 82	1488 23	3385 5
III. Другихъ разныхъ взмысканій.									
Департаментъ Государственнаго Казначейства	44918 33	1652 86	3250 18	—	8873 74	37125 46	—	—	39544 96
Департаментъ Николаевск. Обороны	67802 25	56590 80	49 41	—	78726 83	123472 59	57000 87	5698 86	88363 13
Департаментъ торговли и Мануфактуръ	36298 81	—	925 —	—	44716 55	240525 32	—	—	32167 —
Область Канцелярія Министра Финансовъ	—	—	—	—	—	404 18	—	—	—
Общая Канцелярія Министра Финансовъ	260415 56	43609 19	13748 67	148 68	33211 65	57698 74	2282 47	20399 97	24884 97
Особенная Канцелярія по Архивной Части	34280 63	4005 8 4	362 78	49 36	936 65	—	33041 76	3165 56	36207 32
Экспедиція заготовленія Государственныхъ Бумагъ	—	—	—	—	—	43 50	—	—	—
Министерство Внутреннихъ Дѣлъ	5808 27	36433 43	355 —	3176 —	1430 10	383228 4	4472 37	1243 91	5716 38
Министерство Народнаго Просвѣщенія	—	—	—	240 —	—	8464 93	—	—	—
Министерство Юстиціи	542 92	—	—	—	3542 82	4537 73	126 10	738 45	884 55
Министерство Путей Сообщенія	—	—	—	—	—	184 70	188 58	—	188 58
Министерство Истории	136 63	—	161 95	—	174 —	—	—	—	—
Государственный Контроль	—	—	—	—	—	1243 99	—	—	—
Воезное Министерство	—	1241 79	310 —	—	—	2054 92	—	—	—
Итого	450202 90	144136 20	78 91	2045 22	200 44	17351 34	145453 65	390438 26	312676 5
Всего	789790 72	973184 80	78 90	59003 64	14778 16	219758 26	221774 8	676723 3	795446

Tableau de la situation des finances de l'Etat au 31 décembre 1915

Recettes		Dépenses		Excédent	
Montants	En millions de francs	Montants	En millions de francs	Montants	En millions de francs
1000000	1000000	1000000	1000000	0	0
2000000	2000000	2000000	2000000	0	0
3000000	3000000	3000000	3000000	0	0
4000000	4000000	4000000	4000000	0	0
5000000	5000000	5000000	5000000	0	0
6000000	6000000	6000000	6000000	0	0
7000000	7000000	7000000	7000000	0	0
8000000	8000000	8000000	8000000	0	0
9000000	9000000	9000000	9000000	0	0
10000000	10000000	10000000	10000000	0	0
11000000	11000000	11000000	11000000	0	0
12000000	12000000	12000000	12000000	0	0
13000000	13000000	13000000	13000000	0	0
14000000	14000000	14000000	14000000	0	0
15000000	15000000	15000000	15000000	0	0
16000000	16000000	16000000	16000000	0	0
17000000	17000000	17000000	17000000	0	0
18000000	18000000	18000000	18000000	0	0
19000000	19000000	19000000	19000000	0	0
20000000	20000000	20000000	20000000	0	0
21000000	21000000	21000000	21000000	0	0
22000000	22000000	22000000	22000000	0	0
23000000	23000000	23000000	23000000	0	0
24000000	24000000	24000000	24000000	0	0
25000000	25000000	25000000	25000000	0	0
26000000	26000000	26000000	26000000	0	0
27000000	27000000	27000000	27000000	0	0
28000000	28000000	28000000	28000000	0	0
29000000	29000000	29000000	29000000	0	0
30000000	30000000	30000000	30000000	0	0
31000000	31000000	31000000	31000000	0	0
32000000	32000000	32000000	32000000	0	0
33000000	33000000	33000000	33000000	0	0
34000000	34000000	34000000	34000000	0	0
35000000	35000000	35000000	35000000	0	0
36000000	36000000	36000000	36000000	0	0
37000000	37000000	37000000	37000000	0	0
38000000	38000000	38000000	38000000	0	0
39000000	39000000	39000000	39000000	0	0
40000000	40000000	40000000	40000000	0	0
41000000	41000000	41000000	41000000	0	0
42000000	42000000	42000000	42000000	0	0
43000000	43000000	43000000	43000000	0	0
44000000	44000000	44000000	44000000	0	0
45000000	45000000	45000000	45000000	0	0
46000000	46000000	46000000	46000000	0	0
47000000	47000000	47000000	47000000	0	0
48000000	48000000	48000000	48000000	0	0
49000000	49000000	49000000	49000000	0	0
50000000	50000000	50000000	50000000	0	0

**О ДОХОДАХЪ И РАСХОДАХЪ ГОРОДОВЪ
ВЪ КАЛИШСКОЙ ГУБЕРНИИ
ЗА 1877 ГОДЪ.**

Наименование городов и уездов	Д О Х О Д							Р А С Х О Д Ы																				
	Ся городских внушних и об- рочных статей	Склада ст. 10. монаш. доходов	Обор. ст. город- ских и провин- циальных	Касовые по- ста	Доходы непо- срочные	Молодые и су- точные	На содержание мест и лиц управления	На содержание городских му- шкетерских и пехот- ных полков	На и прочие благотворитель- ные	На содержание благотворитель- ных и других учреждений	На уездн. дол- говых и погреб- ных расходов	Мелочные и за- срочные рас- ходы	Итого															
														Р	У	Б	Л	И	П	К	О	Н	Ф	А	К	В		
Уезд Беловский:																												
гор. Белоян	2268	8	—	—	751	—	1444	44	3242	9%	—	—	—	—	2891	11%	145	34%	313	50	186	—	2503	66	6400	61		
Уезд Калашинский:																												
гор. Калашнъ	17167	58	—	—	1977	95	3133	56%	16143	1%	1831	39	—	—	14289	36%	2674	45	8964	35%	7478	85	516	—	13766	45%	47689	47%
гор. Блашки	927	23	152	5	—	—	—	—	—	—	—	—	—	—	1754	30%	228	61	244	99	173	60	750	—	299	49	3450	99%
Уезд Кольский:																												
гор. Коло	3927	75	499	—	784	50	291	40	2652	51	181	14	0	—	3319	74%	270	80	936	32	116	—	—	—	187	55	4862	41%
гор. Домбе	251	48%	—	—	265	40	1148	87	957	37	—	—	—	—	1698	44	24	25	194	20	76	50	224	72%	775	66	2998	77%
Уезд Копнинский:																												
гор. Копнинъ	326	67%	445	—	932	53	3109	84	4076	34	—	—	—	—	3419	21%	420	18	695	65	760	72	—	—	220	30	5516	6%
Уезд Ленчицкий:																												
гор. Ленчица	4905	14	—	—	589	95	1491	73	3644	57	1450	66	—	—	4359	47	213	6	1581	18	520	79	—	—	414	14	7088	64
гор. Озерковъ	1473	19	574	97	1421	58	330	20	1597	75%	—	—	—	—	2410	11%	239	75	188	83	364	3	—	—	435	32	3651	4%
Уезд Слуцкий:																												
гор. Слуцки	82	17	307	50	151	5	384	—	1066	95	24	—	—	—	4426	80	271	15	368	50	23	14	—	—	2573	89	4663	48
Уезд Серадзский:																												
гор. Серадзъ	1188	79	—	—	786	61	906	61	2300	9	—	—	—	—	2953	25	502	6	696	—	288	86	—	—	401	13	4841	30
г. Злуцкая-воля	—	—	300	—	992	—	330	—	1475	47	60	38	89	—	2360	67	496	65	87	35	89	97	—	—	106	15	3134	79
Уезд Турекский:																												
гор. Турекъ	1648	37%	1500	32	878	—	165	—	2531	74%	38	34	78%	—	2785	18%	843	78%	507	11	734	71	—	—	2179	53	7050	32
гор. Варга	1249	91	—	—	278	70	1006	38	2131	14	79	80	44%	—	2335	30%	129	1%	239	20	243	95	1000	—	3981	65	7299	12
Итого	36161	37%	3778	54	9109	27	13730	3%	40818	5	1629	63	68	—	46002	98	6452	10%	15012	18%	11256	11	2476	72%	3784	92%	109252	3

О ЧИСЛѢ И РОДѢ ПРЕСТУПЛЕНІЙ
ПО КАЛИШСКОЙ ГУБЕРНИИ
по Округу Калишскаго Окружнаго Суда
ЗА 1877 ГОДЪ.

РОДЪ ПРЕСТУПЛЕНІЙ	Число преступленій	В Ъ Т Ѣ						Осталь- ныхъ	ВОЗРАСТЪ ПРЕСТУПНИКОВЪ																	
		Число осужден- ныхъ		Дворникъ потом- ствен- ныхъ		Дворникъ личныхъ			Осталь- ныхъ	Ниже 17		17—20		21—25		26—30		31—40		41—50		51—60		Свыше 60		
		м.	ж.	м.	ж.	м.	ж.			м.	ж.	м.	ж.	м.	ж.	м.	ж.	м.	ж.	м.	ж.	м.	ж.	м.	ж.	
		м.	ж.	м.	ж.	м.	ж.			м.	ж.	м.	ж.	м.	ж.	м.	ж.	м.	ж.	м.	ж.	м.	ж.	м.	ж.	
Противъ религіи:																										
Оскверненіе отъ зѣры и церковныхъ постановленій	—	—	—	—	—	—	—	—	—	—	—	—	—	—	—	—	—	—	—	—	—	—	—			
Другія преступленія противъ религіи	2	5	—	—	—	—	—	—	—	—	—	—	—	—	—	—	—	—	—	—	—	—	—			
Противъ личности государства:																										
Противъ верховной власти	—	—	—	—	—	—	—	—	—	—	—	—	—	—	—	—	—	—	—	—	—	—	—			
Противъ органовъ верховной власти	43	41	9	2	—	1	—	1	—	—	—	—	—	—	—	—	—	—	—	—	—	—	—			
Противъ обязанностей гражданской службы	—	—	—	—	—	—	—	—	—	—	—	—	—	—	—	—	—	—	—	—	—	—	—			
Противъ законовъ о состояніяхъ	—	—	—	—	—	—	—	—	—	—	—	—	—	—	—	—	—	—	—	—	—	—	—			
Противъ новинностей военной и земскихъ	—	—	—	—	—	—	—	—	—	—	—	—	—	—	—	—	—	—	—	—	—	—	—			
Противъ перехода зданій и продовольствія	—	—	—	—	—	—	—	—	—	—	—	—	—	—	—	—	—	—	—	—	—	—	—			
Противъ уставовъ о армянственности и торговли	—	—	—	—	—	—	—	—	—	—	—	—	—	—	—	—	—	—	—	—	—	—	—			
Противъ уставовъ стрѣльческихъ, почтовыхъ и пу- тей сообщенія	—	—	—	—	—	—	—	—	—	—	—	—	—	—	—	—	—	—	—	—	—	—	—			
Противъ правилъ осторожности отъ пожара	—	—	—	—	—	—	—	—	—	—	—	—	—	—	—	—	—	—	—	—	—	—	—			
Составленіе шпекъ и приостановленіе работы	—	—	—	—	—	—	—	—	—	—	—	—	—	—	—	—	—	—	—	—	—	—	—			
Возбужденіе и нарушение инсургентной системы	2	2	—	—	—	—	—	—	—	—	—	—	—	—	—	—	—	—	—	—	—	—	—			
Возбужденіе къ противоправнымъ искамъ, ложные доносы и ложные показанія	—	—	—	—	—	—	—	—	—	—	—	—	—	—	—	—	—	—	—	—	—	—	—			
Противъ общественной безопасности	—	—	—	—	—	—	—	—	—	—	—	—	—	—	—	—	—	—	—	—	—	—	—			
Противъ нарушения государственнаго благоустройства	—	—	—	—	—	—	—	—	—	—	—	—	—	—	—	—	—	—	—	—	—	—	—			
Противъ собственности государства:																										
Противъ уставовъ о казенныхъ дѣлахъ	—	—	—	—	—	—	—	—	—	—	—	—	—	—	—	—	—	—	—	—	—	—	—			
Противъ уставовъ ипотечныхъ	—	—	—	—	—	—	—	—	—	—	—	—	—	—	—	—	—	—	—	—	—	—	—			
Противъ уставовъ таможенныхъ	17	15	6	—	—	—	—	—	—	—	—	—	—	—	—	—	—	—	—	—	—	—	—			
Подѣлка монеты и ассигнацій	—	—	—	—	—	—	—	—	—	—	—	—	—	—	—	—	—	—	—	—	—	—	—			
Другія преступленія противъ собствен. государства	2	3	—	—	—	—	—	—	—	—	—	—	—	—	—	—	—	—	—	—	—	—	—			
Противъ личности:																										
Смертоубійство	14	9	5	—	1	—	—	—	—	—	—	—	—	—	—	—	—	—	—	—	—	—	—			
Самоубійство	—	—	—	—	—	—	—	—	—	—	—	—	—	—	—	—	—	—	—	—	—	—	—			
Нападеніе ранъ и оставленіе въ опасности	11	13	—	—	—	—	—	—	—	—	—	—	—	—	—	—	—	—	—	—	—	—	—			
Противъ шести похищеній	11	15	1	—	—	1	—	—	—	—	—	—	—	—	—	—	—	—	—	—	—	—	—			
Противъ дѣлоураженія женщинъ	—	—	—	—	—	—	—	—	—	—	—	—	—	—	—	—	—	—	—	—	—	—	—			
Противъ семейнаго и родственнаго союза	—	—	—	—	—	—	—	—	—	—	—	—	—	—	—	—	—	—	—	—	—	—	—			
Противъ частной собственности:																										
Завладѣніе недвижимымъ имуществомъ	133	101	37	—	—	—	—	—	—	—	—	—	—	—	—	—	—	—	—	—	—	—	—			
Воровство-кража и воровство движимости	—	—	—	—	—	—	—	—	—	—	—	—	—	—	—	—	—	—	—	—	—	—	—			
Разбой и грабежъ	4	4	2	—	—	—	—	—	—	—	—	—	—	—	—	—	—	—	—	—	—	—	—			
Поджогъ	2	2	—	—	—	—	—	—	—	—	—	—	—	—	—	—	—	—	—	—	—	—	—			
Исправленіе имущества воровъ, похищеній и т. д.	—	—	—	—	—	—	—	—	—	—	—	—	—	—	—	—	—	—	—	—	—	—	—			
Другія преступленія противъ частной собственности	5	5	—	—	—	—	—	—	—	—	—	—	—	—	—	—	—	—	—	—	—	—	—			
Преступленія, явившіяся вслѣдствіе нечуждыхъ случаевъ	—	—	—	—	—	—	—	—	—	—	—	—	—	—	—	—	—	—	—	—	—	—	—			
Итого	246	265	60	2	1	2	—	19	—	2	—	14	3	23	5	34	9	57	11	81	11	37	8	13	3	6

О ЧИСЛѢ УЧЕБНЫХЪ ЗАВЕДЕНІЙ И УЧАЩИХСЯ
ВЪ КАЛИШСКОЙ ГУБЕРНІИ
ЗА 1877 ГОДЪ.

НАЗВАНИЕ УЧЕБНЫХ ЗАВЕДЕНИЙ	Въ губерскомъ городѣ			Въ уѣздахъ				Всего въ губерніи			
	Число учебныхъ заведеній	Число учащихся		Число учебныхъ заведеній	Число учащихся		Число учебныхъ заведеній	Число учащихся			
		Мужскаго пола	Женскаго пола		Мужскаго пола	Женскаго пола		Мужскаго пола	Женскаго пола	Обоего пола	
											Мужскаго пола
Мужская классическая гимназія	1	423	—	—	—	—	1	423	—	423	
Женская гимназія	1	—	201	—	—	—	1	—	201	201	
Учительская семинарія въ Лянчицѣ	—	—	—	—	—	—	1	97	—	97	
Образцовое при ней училище	—	—	—	—	—	—	1	60	—	60	
Частины учебныхъ заведеній											
Мужскія: 1-го разряда	1	199	—	—	—	—	1	199	—	199	
„ 2-го разряда	—	—	—	—	—	—	3	214	—	214	
„ 3-го разряда	1	12	—	—	—	—	1	12	—	12	
Женскія: 1-го разряда	—	—	—	—	—	—	—	—	—	—	
„ 2-го разряда	—	—	—	122	—	—	1	—	122	122	
„ 3-го разряда	6	—	178	116	2	31	13	—	147	147	
Для лицъ обоего пола 3-го разряда	—	165	—	47	—	—	1	22	47	69	
Воскресно ремесленные училища	1	43	—	—	—	—	10	717	—	717	
Воскресно-коммерческое училище	1	—	—	—	—	—	1	43	—	43	
Евангелическія училища (кантораты)	—	—	—	—	119	1420	1049	119	1420	1049	2469
Начальныя училища:											
2-классныя: мужскія	2	213	—	—	—	—	4	488	—	488	
женскія	1	—	100	—	—	—	1	—	100	100	
общія	1	121	—	355	1	100	56	7	558	504	1062
1-классныя: мужскія	—	—	—	—	2	168	—	8	723	—	723
женскія	1	—	107	—	730	2	—	14	—	976	976
общія	1	18	—	256	221	8125	4964	231	8522	5334	13756
Итого	18	1194	683	1626	347	9813	6244	416	13498	8380	21878

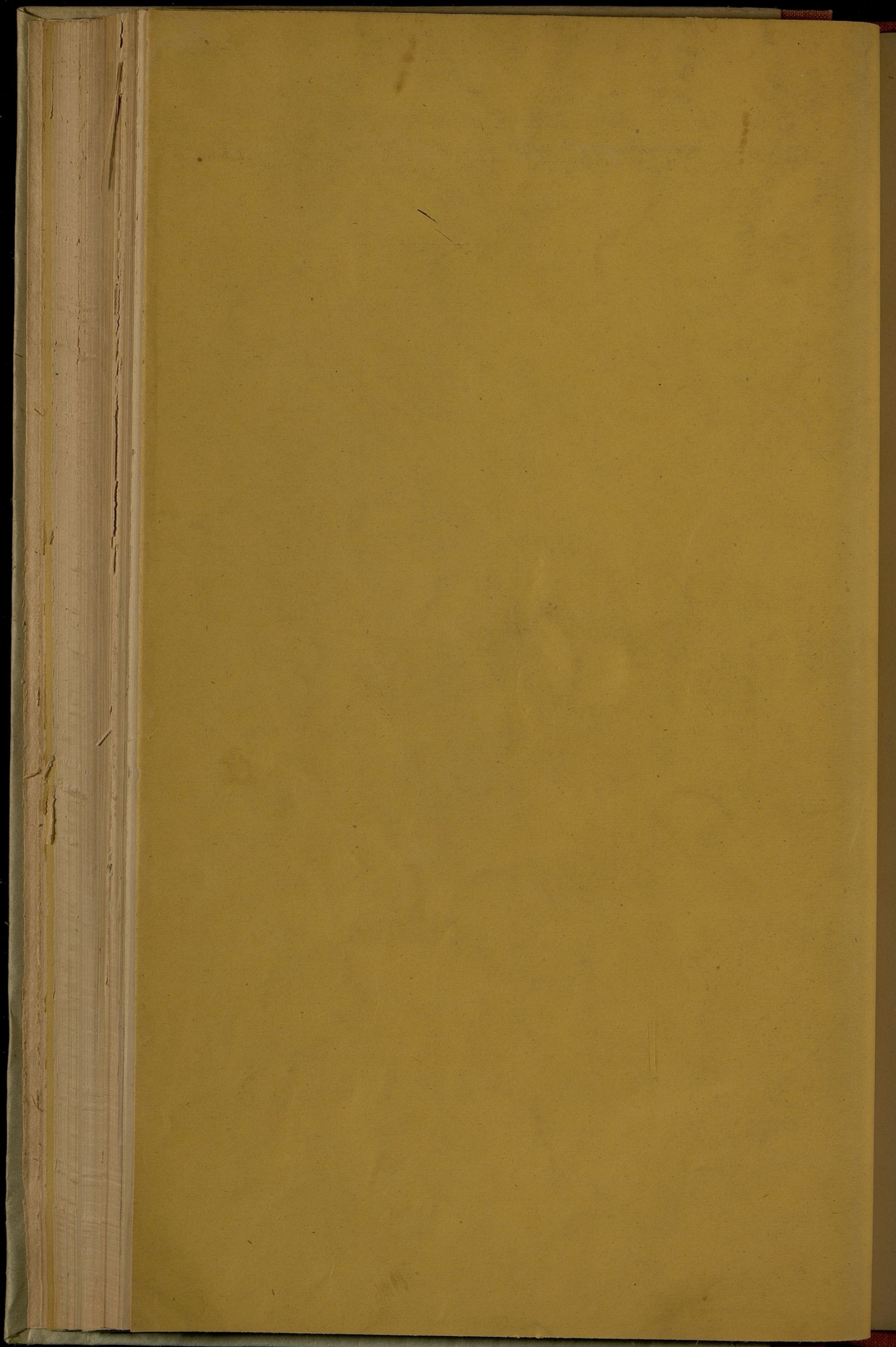

Dy Sp

