

Г
5097
за 1885 год

Бод
/

ОБЗОРЪ
КАЛИШСКОЙ ГУБЕРНІИ

ЗА 1885 ГОДЪ.

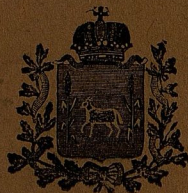

КАЛИШЪ
ВЪ ТИПОГРАФИИ А. ЧЕРВИНСКАГО.

1886.

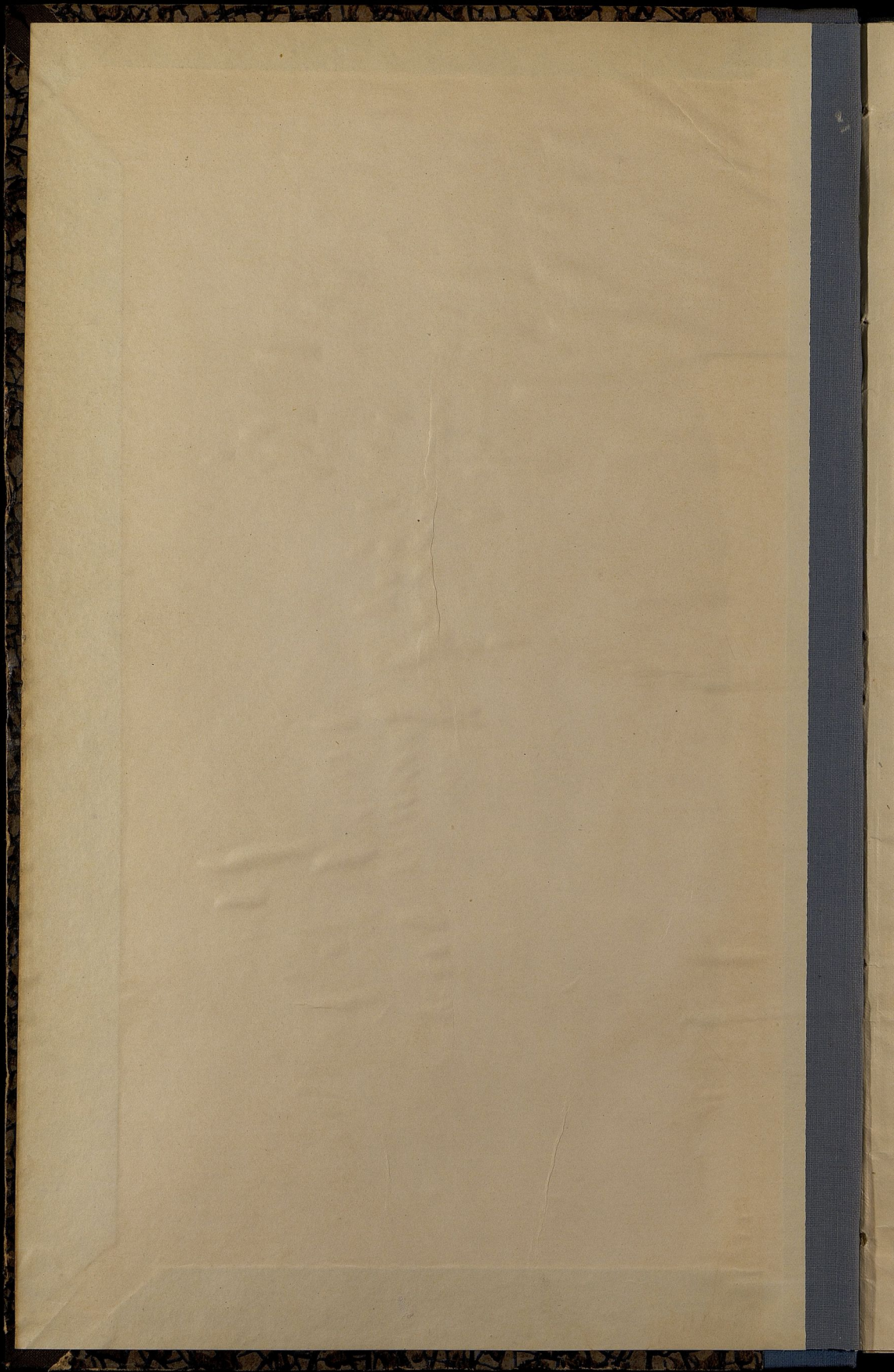

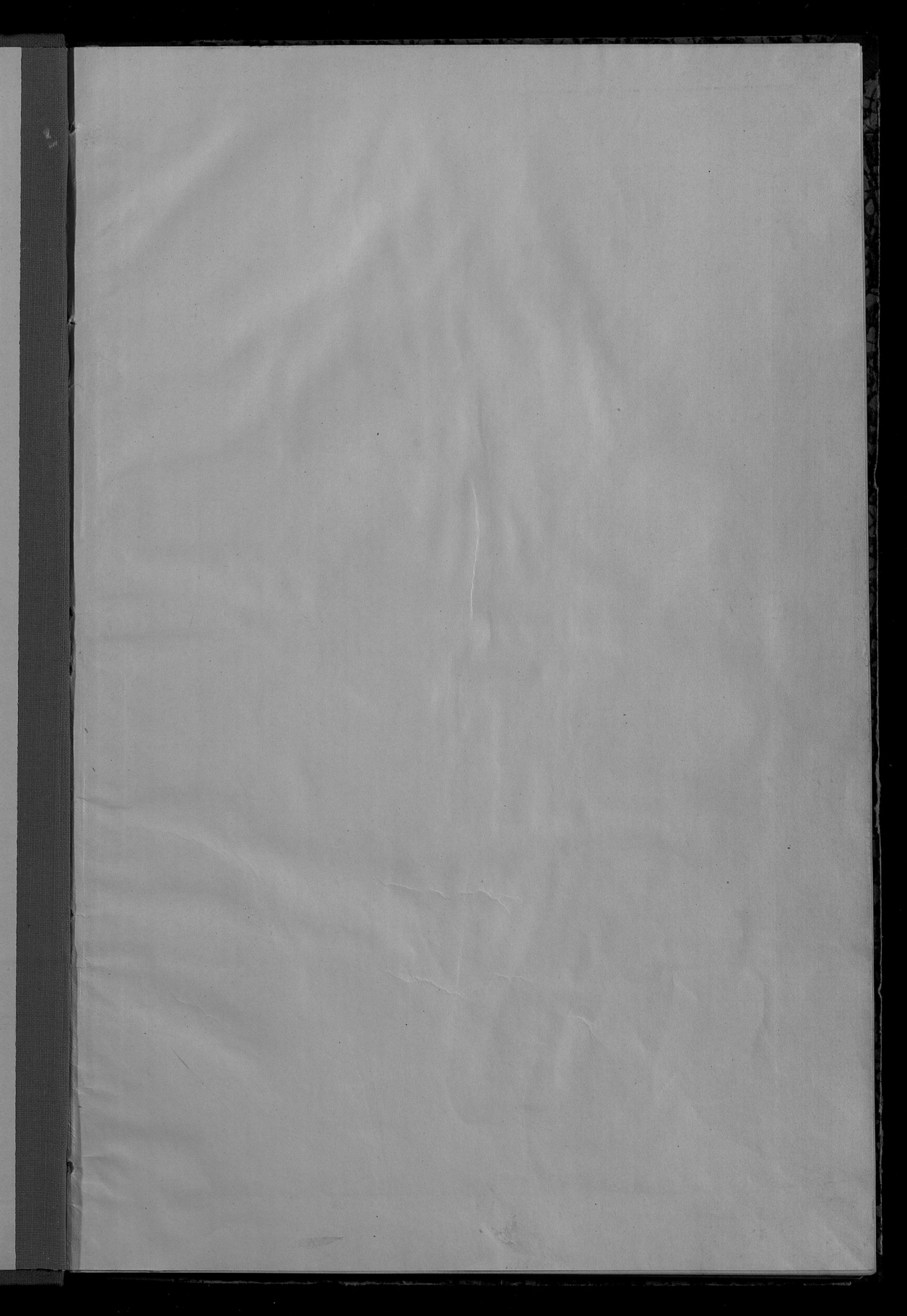



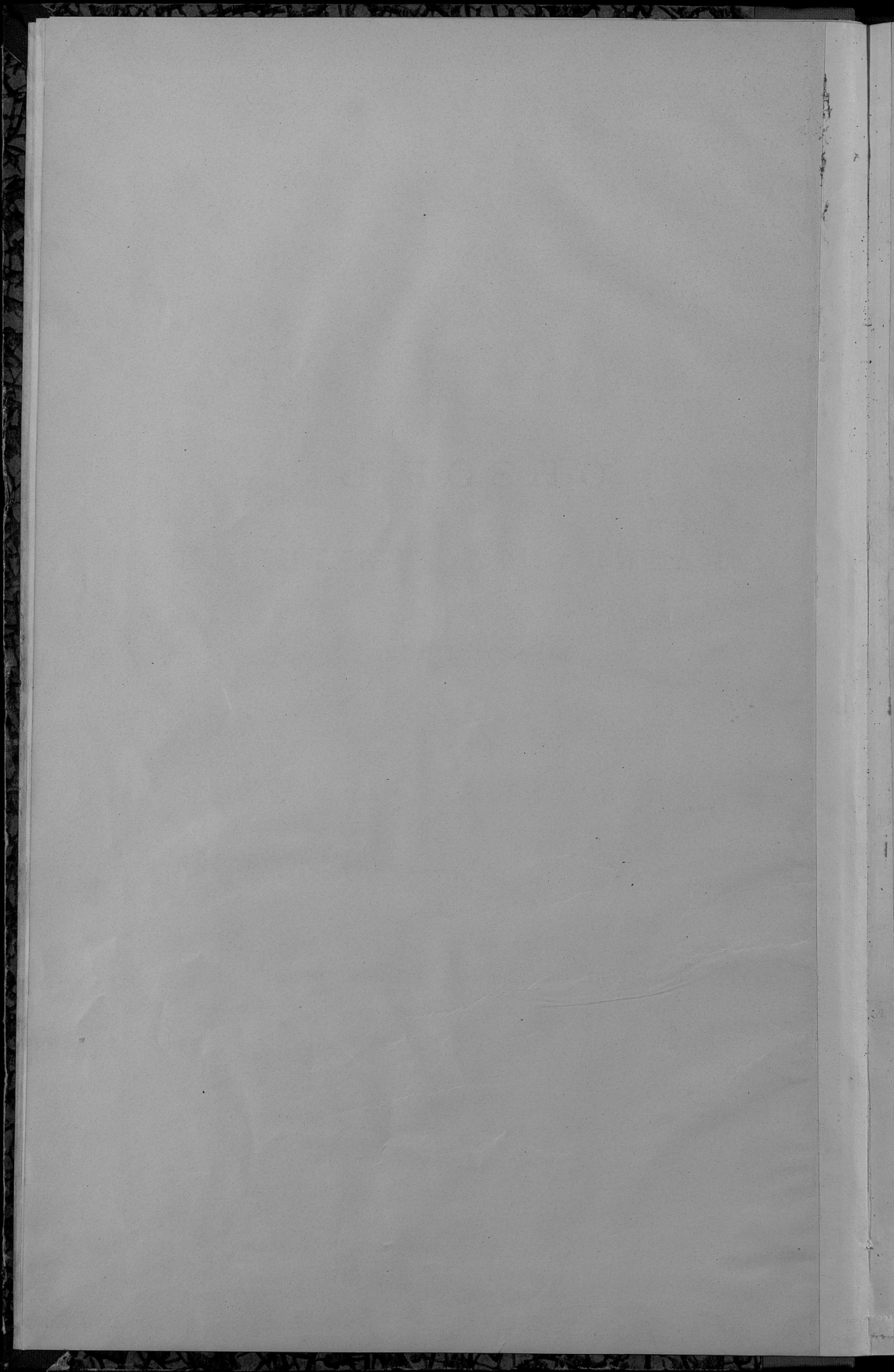

~~57~~
~~40~~
014

I
5097

ОБЗОРЪ
КАЛИШСКОЙ ГУБЕРНИИ
ЗА 1885 ГОДЪ.



Приложеніе къ всеподданнѣйшему отчету
Калишскаго Губернатора.

222

ОБЗОРЪ

КАЛЕНДАРНО-ТАРЕХНИ

ИСТОРИЧЕСКАЯ
БИБЛИОТЕКА

533584



Въведеніе въ употребленіе отъ
Въведеніе въ употребленіе

ОГЛАВЛЕНИЕ СТАТЕЙ

Обзора Калишской Губернии

за 1885 годъ.

I. Естественныя и производительныя силы губерніи и экономическая дѣятельность ея населенія.

	Стран.
а) Земледѣліе	1
б) Обеспеченіе народнаго продовольствія	11
в) Промыслы сельскаго и городекаго населенія	13
г) Промышленность заводская и фабричная	18
д) Торговля	27
е) Движеніе населенія	29

II. Подати и повинности.

а) Окладные сборы	34
б) Государственные и губернскіе земскіе сборы:	
Транспортный сборъ	36
Страховой съ недвижимаго имущества отъ огня	36
Страховой сборъ по застрахованію рогатаго скота	39
Дорожный сборъ	40
Квартирный сборъ	42
в) Городскіе доходы и расходы	43
г) Гминные сборы	45
д) Акцизные доходы	46
е) Натуральныя повинности:	
Квартирная	48
Подводная	49
Воинская	49

III. Общественное благоустройство и благочиніе.

а) Казенныя и общественныя зданія	52
б) Дороги, мосты и переправы	52
в) Почты и телеграфы	55

VI.

г) Народная нравственность	55
д) Тюремь, аресты, этапъ и арестанты	57
е) Пожары	60
ж) Насильственные и случайные смертные случаи	61
з) Различныя происшествія и народныя бѣдствія	61

IV. Народное здравіе и общественное призрѣніе.

а) Врачи	62
б) Больницы	63
в) Богадѣльни	64
г) Приюты	64
д) Эпидеміи и эпизоотіи	65

V. Народное просвѣщеніе.

а) Учебныя заведенія	67
б) Народное образованіе	67
в) Ученныя общества, музеи, библіотеки и проч.	70

VI. Крестьянское дѣло.

а) Экономическое положеніе крестьянъ	71
б) Гминное управленіе	71
в) Дѣлопроизводство въ гминныхъ управленіяхъ	72
г) Ссудо-сберегательныя кассы	72

П Р И Л О Ж Е Н І Я.

Вѣдомости: о посѣвѣ и урожаѣ хлѣбовъ	№ 1.
о фабрикахъ и заводахъ	№ 2.
о движеніи населенія	№ 3.
о поступленіи податей	№ 4. лит. А.
о доходахъ и расходахъ городовъ	№ 4. лит. Б.
о числѣ и родѣ преступленій	№ 5.
о пожарахъ	№ 6.
о насильственныхъ и случайныхъ смертяхъ	№ 7.
о числѣ учебныхъ заведеній и учащихся	№ 8.

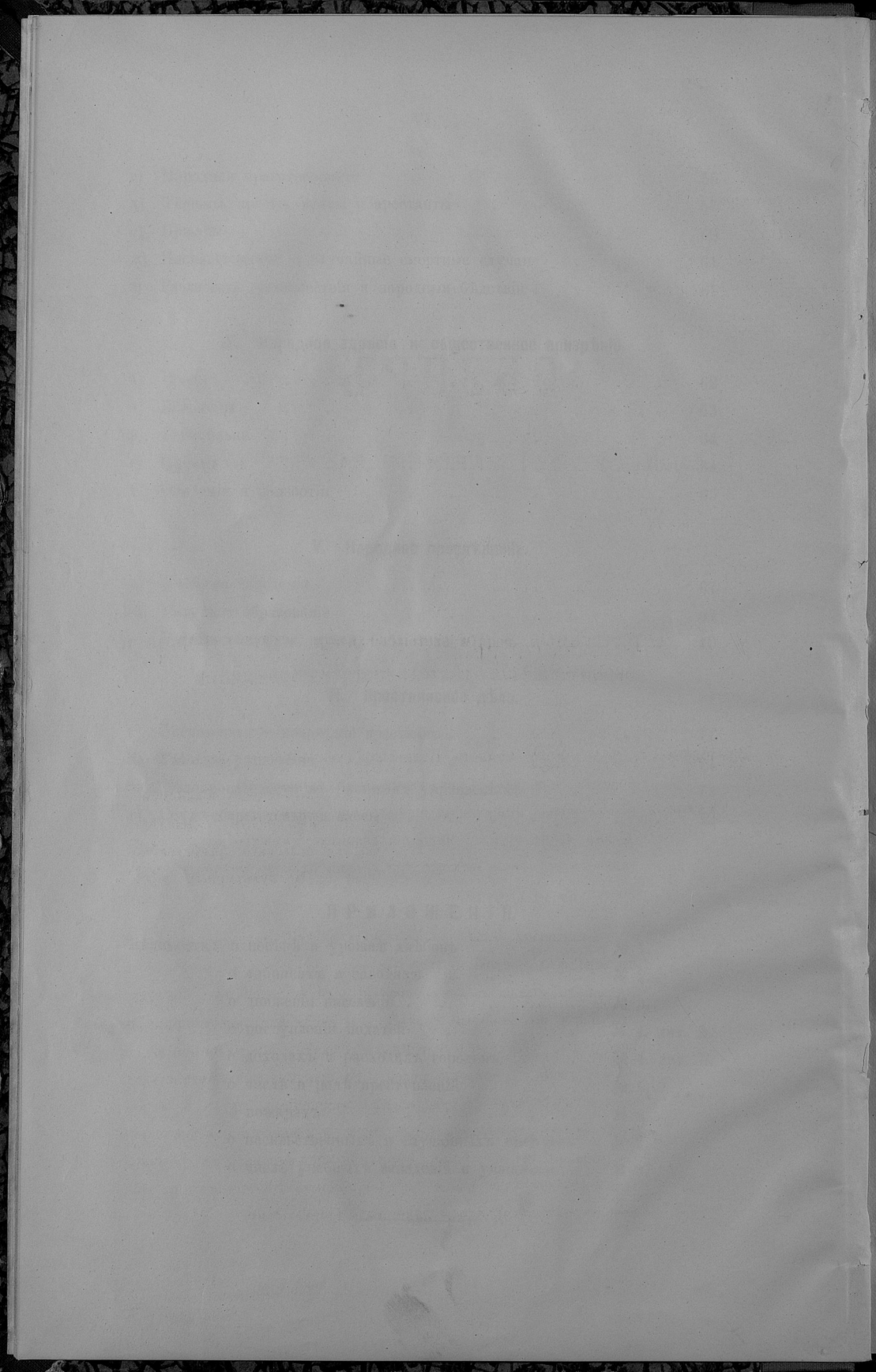

ОБЗОРЪ

КАЛИЦКОЙ ГУБЕРНИИ ЗА 1885 ГОДЪ.

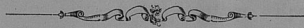

I. Естественныя и производительныя силы губерніи и экономическая дѣятельность ея населенія.

а) Земледѣліе.

Вѣдомость № 1.

Общее пространство Калицкой губерніи составляетъ 1888059 морговъ, или 967574 десятины, съ населеніемъ въ 807444 души обоего пола. Калицкая губерніа, по преимуществу, земледѣльская и, въ этомъ отношеніи, развитіе сельскаго хозяйства позволяетъ ее причислить къ числу наиболѣе культурныхъ мѣстностей въ государствѣ.

Владѣльцы болѣе значительныхъ имѣній, пользуясь довольно плодородною почвою и возможностью заграничнаго сбыта хлѣба, совершенствовались и самыя системы своихъ хозяйствъ, придавая имъ болѣе интенсивный характеръ и вводя плодоперемѣнные сѣвообороты, усовершенствованныя сельско-хозяйственныя орудія и искусственное удобреніе полей. Въ крестьянскихъ хозяйствахъ хотя и замѣчается стремленіе къ улучшеніямъ, но въ большинствѣ онѣ стоятъ сравнительно ниже отдѣльныхъ помѣщичьихъ. За малыми исключеніями, крестьяне придерживаются обычной трех-польной системы и плодоперемѣнные сѣвообороты въ ихъ хозяйствахъ встрѣчаются какъ рѣдкія исключенія.

Въ послѣдніе два года все чаще и чаще повторяются жалобы и сѣтованія землевладѣльцевъ на затруднительность ихъ положенія. Жалуются, главнымъ образомъ, на отсутствіе сбыта и паденіе цѣнъ на главнѣйшіе предметы вывоза, на введеніе хлѣбныхъ пошлинъ въ Пруссіи и на отсутствіе доступнаго кредита.

Въ предѣлѣ 1884 году, соперничество Америки, на европейскихъ хлѣбныхъ рынкахъ, уже вызвало пониженіе стоимости хлѣба до 30%, а въ отчетномъ году, установленіе Прусскимъ Правительствомъ хлѣбныхъ пошлинъ съ привозимаго въ Германію изъ Россіи хлѣбнаго товара по 6 марокъ, или по 3 руб. съ четверти, отразилось самымъ невыгоднымъ образомъ на хозяйствахъ здѣшней губерніи, произведенія коихъ имѣютъ свой главный, если не единственный, сбытъ за границу.

Такимъ образомъ, существовавшія для губерніи благопріятныя условія заграничнаго сбыта, въ настоящее время утратили свое значеніе для сельско-хозяйственной производительности, переживающей, за неимѣніемъ сбыта и упадкомъ цѣнъ, весьма тяжелый экономическій кризисъ. Самымъ чувствительнымъ послѣдствіемъ этого кризиса было значительное уменьшеніе цѣнности земли, ставящее нѣкоторыхъ землевладѣльцевъ, обремененныхъ ипотечными долгами, въ весьма критическое положеніе. Проведеніе давно ожидаемаго желѣзнаго пути, облегчившаго-бы внутреннія сношенія губерніи, могло-бы снова оживить существующій пылъ застой сельско-хозяйственной производительности.

Переживаемый кризисъ отражается далеко не такъ неблагопріятно на крестьянскихъ мелкихъ хозяйствахъ. Бережливость, трудолюбіе, хорошіе у большинства надѣлы и приложеніе собственнаго дароваго труда помогаютъ имъ въ борьбѣ съ тѣми неблагопріятными обстоятельствами, на которыя такъ жалуются помѣщики.

При всемъ томъ, въ отчетномъ году, какъ въ размѣрахъ мѣтнаго производства, такъ и въ характерѣ хозяйства губерніи, пока значительныхъ измѣненій не послѣдовало, какъ это видно изъ нижеслѣдующаго распредѣленія земли:

Изъ 1888059 морговъ, общаго пространства земли въ губерніи, болѣе 61%, т. е. 1145839 морговъ были заняты подъ по-

сѣвами, а именно: зерновыхъ хлѣбовъ 809824 морга, картофеля 199744 морга и подъ свекловицу, кормовыя травы, огородныя овощи и другія растенія 136271 моргъ, затѣмъ изъ остальныхъ 39% земли $12\frac{1}{2}\%$, т. е. 237204 морга находилось подъ садами, лугами, пастбищами и выгонами, а 505016 морговъ, составляющихъ остальные $26\frac{1}{2}\%$, всего пространства, состояли подъ лѣсами, зарослями и строениями или оставались безъ обработки.

Результаты полевыхъ посѣвовъ, на пространствѣ 1145839 морговъ, даютъ слѣдующіе выводы:

	На земляхъ			ВСЕГО.
	Помѣщи- чьихъ.	Крестьян- скихъ.	Город- скихъ, бла- готво- рит. учрежде- ній и цер- ковныхъ.	
Въ четвертяхъ				
Высѣяно:				
Озимого	160785	142934	7661	311380
Ярового	147110	142127	10368	299605
Картофеля	278119	403880	17968	699967
Итого	586014	688941	35997	1310952
Собрано:				
Озимого	924302	832074	63391	1820267
Ярового	852698	803393	74851	1730942
Картофеля	1835721	2504866	150395	4490982
Итого	3612721	4140333	289137	8042191

Въ общемъ выводѣ средній урожай отчетнаго года былъ слѣдующій: озимого самъ $5\frac{2}{3}$, ярового самъ $5\frac{3}{4}$ и картофеля самъ $6\frac{1}{3}$. Такой урожай можно назвать выше средняго и, хотя предшествовавшій 1884 годъ, въ этомъ отношеніи, имѣеть нѣкоторое преимущество предъ отчетнымъ годомъ, но разница урожая озимыхъ и яровыхъ хлѣбовъ весьма незначительна.

Кормовыхъ травъ въ отчетномъ году было собрано 1897173 пуда и сѣна до 6740822 пуда, болѣе предшествовавшаго 1884 г., первыхъ на 635473 пуда и послѣдняго на 2175912 пудовъ.

Переходи къ выясненію результатовъ земледѣлія за отчетный 1885 годъ, надобно замѣтить, что метеорологическія условія этого года, въ общей сложности, могутъ быть признаны благоприятными для земледѣлія. Хотя минувшая осень 1884 года, по случаю продолжавшейся засухи, и давала опасенія за хорошіе всходы озимыхъ хлѣбовъ, посеянныхъ въ нѣкоторыхъ мѣстностяхъ позднѣе обыкновеннаго, но эти опасенія, вслѣдствіе умѣренной зимы, безъ продолжительныхъ морозовъ, и бывшаго тепла въ началѣ весны, прошли безъ вредныхъ послѣдствій. Стоявшая съ начала весны совершенно сухая и теплая погода, съ 19 Апрѣля измѣнилась на дождливую и холодную съ сильными вѣтрами, а во многихъ мѣстностяхъ Велюнскаго уѣзда выпалъ даже снѣгъ. Въ особенности же сильные дожди, съ мокрымъ снѣгомъ, шли въ первыхъ числахъ Мая, при температурѣ, доходившей до нуля по Реомюру. Но за то весь Май, до 29 числа, отличался теплою и благоприятною погодою, съ перенадавшими умѣренными дождями. 30 и 31 Мая были ночные заморозки; начало же лѣта, до второй половины Іюня, было отмѣчено сильными жарами и засухою, а затѣмъ, во второй половинѣ Іюня, погода измѣнилась на жаркую и дождливую, съ переходящими грозами; въ первой же половинѣ Іюля были частые дожди, при холодной температурѣ; затѣмъ, до 1 Августа, въ однѣхъ мѣстностяхъ погода стояла теплая и сухая, съ слабымъ вѣтромъ, а въ другихъ — непостоянная, по большей части холодная, съ часто перенадавшими дождями. Эти частыя неблагоприятныя уклоненія погоды имѣли слѣдующія вліянія на сельско-хозяйственную производительность: стоявшая съ начала весны совершенно сухая, а затѣмъ холодная и дождливая, съ сильными вѣтрами, погода, господствовавшая почти повсемѣстно, въ теченіи Апрѣля до первыхъ чиселъ Мая, задержала посѣвы яровыхъ хлѣбовъ, а въ особенности гречихи, проса и овса, закончившіеся лишь во второй половинѣ Мая; вообще ова неблагоприятно повліяла на ранніе всходы яровыхъ хлѣбовъ и на картофель, который, вслѣдствіе низкой температуры, бывшей съ 29 Мая по 1 Іюня, на легкихъ земляхъ отмороженъ, а въ болѣе низменныхъ

мѣстахъ, расположенныхъ при рѣкахъ Проснѣ и Вартѣ, погнѣли отъ постоянныхъ холодныхъ дождей, бывшихъ въ теченіи второй половины Апрѣля и въ началѣ Мая. Въ нѣкоторыхъ же, впрочемъ, немногихъ мѣстностяхъ, потеряны огородныя растенія и хлѣба, въ особенности въ Кольскомъ и Велюнскомъ уѣздахъ. Точно также эта непогода отразилась почти повсемѣстно невыгодно и на травы, которыя произрастали весьма вяло. Сильныя іюньскія жары тоже не остались безъ послѣдствій на растительности, особенно на нѣкоторыхъ яровыхъ хлѣбахъ ранняго посева. Зерно гороха вышло неполное, какъ преждевременно созрѣвшее; овесъ мѣстами оказался не совсѣмъ хорошии и неполновѣсный, а въ нѣкоторыхъ мѣстностяхъ и озимый хлѣбъ вышелъ малозернистымъ и неполновѣснымъ. Частые дожди, перепадавшіе въ Іюль мѣсяцѣ, мѣшали жатвѣ и неблагопріятно отразились на собранномъ хлѣбѣ, который въ однихъ мѣстностяхъ оказался сырымъ, а въ другихъ, хотя и сухимъ, но солома не чиста, въ особенности яровая. Не большая часть ржи и пшеницы проросла. Больше другихъ пострадали нѣкоторыя мѣстности въ уѣздахъ: Кольскомъ, Велюнскомъ, Ленчицкомъ и Слупецкомъ.

Но при всѣхъ этихъ неблагопріятныхъ отдѣльныхъ уклоеніяхъ, общее произрастаніе хлѣбовъ и травъ все-таки нельзя не назвать благопріятнымъ. Вліяніе сухой и холодной весны было парализовано влагой и тепломъ второй половины Мая; сильныя жары въ первой половинѣ Іюня хотя немного и повредили нѣкоторымъ яровымъ хлѣбамъ, но не на столько чувствительно, какъ бы можно было ожидать.

Къ тому же лѣто прошло сравнительно счастливо въ отношеніи вредныхъ для хлѣбовъ насѣкомыхъ и градобитій. Первые отъ сильныхъ холодовъ, бывшихъ во второй половинѣ Апрѣля и заморозковъ съ 29 Мая по 1 Іюня, были уничтожены, а отъ послѣднихъ хотя и пострадали нѣкоторыя мѣстности въ шести уѣздахъ губерніи, но потери эти не были велики. Вообще убытокъ, понесенный въ отчетномъ году отъ градобитій, можетъ быть для губерніи опредѣленъ примѣрной средней цифрой въ 86300 рублей.

И такъ, хотя въ суммѣ накопилось довольно много неблагоприятныхъ для урожая метеорологическихъ условій, но онѣ все-таки отразились на результатахъ урожая далеко не такъ вредно, какъ этого можно было опасаться.

Среднія цѣны по губерніи на зерновой хлѣбъ и картофель за Сентябрь м-цъ предшествовавшаго 1884 и отчетнаго года, были слѣдующія :

	Въ 1884 году	Въ 1885 году	Разница + или —
Ржи за четверть .	8 р. 9½ к.	6 р. 76¾ к.	— 1 р. 32¼ к.
Пшеницы „	12 р. 4¼ к.	10 р. 36¾ к.	— 1 р. 67¾ к.
Картофеля „	2 р. 19½ к.	1 р. 53 к.	— р. 66½ к.

Сравнительно же съ 1883 годомъ, цѣны отчетнаго года, за тотъ-же Сентябрь м-цъ, на хлѣбахъ понизились почти на 36%, а на картофелѣ даже до 50% какъ видно изъ нижеслѣдующаго сравненія :

	Въ 1883 году	Въ 1885 году	Разница пониженія.
Ржи за четверть . . .	10 р. 55 к.	6 р. 76¼ к.	3 р. 78¼ к.
Пшеницы „ . . .	14 р. 86 к.	10 р. 36¼ к.	4 р. 48¼ к.
Картофеля „ . . .	2 р. 95 к.	1 р. 53 к.	1 р. 42 к.

Что касается платы, за сельско-хозяйственный трудъ обыкновеннымъ работникамъ, на его продовольствіи, то среднія размѣры ея были слѣдующіе: во время посѣвовъ: конному 1 руб. 96 коп., пѣшему 50 коп. и работницѣ 35 коп.; во время уборки сѣна, хлѣба и овощей: конному 2 руб. 15 коп., пѣшему 65 к. и работницѣ 40 коп.; годовое же содержаніе одинокаго работника обходилось въ 100 руб. и семейнаго въ 125 руб. Сравнительно съ предъидущимъ годомъ, цѣны на сельско-хозяйственный трудъ, въ незначительномъ размѣрѣ понизились, изъ чего можно заключить, что въ рабочихъ силахъ недостатка не было.

Обращаясь къ распредѣленію земельной собственности въ губерніи, мы находимъ, что большая половина всего пространства, именно 1074260 морговъ, составляетъ частную собственность, распадающуюся между 5756 отдѣльными владѣльцами; затѣмъ 775160 морговъ, составляютъ собственность 74459 крестьянъ-домохозяевъ. Изъ остальнаго количества 38639 морговъ: 23951 принадлежатъ Государственнымъ Имуществамъ, 1899 — монастырямъ и церквамъ, 12118 — городскимъ обществамъ и 671 — благотворительнымъ учрежденіямъ.

Эти 1074260 морговъ, частной собственности, распредѣляются по національности ихъ владѣльцевъ такъ:

Въ уѣздахъ	Поземельная собственность принадлежитъ					
	Маіоритнымъ и русскимъ	Помѣщикамъ полякамъ	Нѣмцамъ русскимъ подданнымъ	Евреямъ	Иностранцамъ	Итого.
	Пространство въ моргахъ					
Калишскомъ .	1211	91174	28360	5517	28485	154747
Ленчицкомъ .	12535	99125	20208	3546	3346	138760
Кольскомъ . .	12600	80060	8731	4635	2190	108216
Велонскомъ .	12064	111447	24320	7451	28151	183433
Слуецкомъ .	2882	49409	7025	8574	46152	114042
Коняскомъ .	6740	58724	—	7613	20331	93408
Турекскомъ .	10202	103837	15140	1702	1970	132851
Сѣрадзскомъ .	10719	126812	6232	2118	2754	148635
Г. Калишѣ . .	2	72	66	28	—	168
Всего въ губер.	68955	720660	110082	41184	133379	1074260

Изъ 775160 морговъ, составляющихъ собственность крестьянъ, 714971 моргъ предоставлены имъ по ликвидационнымъ табелямъ и даннымъ, — остальные же 60189 морговъ приобретены ими на собственные средства, по частнымъ сдѣлкамъ, отъ помѣщиковъ. Увеличеніе крестьянской земельной собственности, въ ущербъ помѣщичьяго землевладѣнія, продолжается по-

степенно, со времени издачія ВЫСОЧАЙШАГО указа 19 Февраля 1864 года. Количество земли, приобрѣтенной путемъ частныхъ сдѣлокъ, сравнительно съ предшествовавшимъ 1884 годомъ, увеличилось на 1044 морга, купленныхъ крестьянами въ отчетномъ году, съ уплатою за нихъ 54851 руб.

По размѣрамъ отдѣльнаго владѣнія, земельная собственность распределяется въ слѣдующемъ порядкѣ:

Размѣры земельных владѣній.	Крестьянъ		Другихъ собственниковъ	
	Количество хозяйствъ	Пространство въ моргахъ	Количество хозяйствъ	Пространство въ моргахъ
Свыше 20 уволокъ (600 мор.)	—	—	504	769562
Отъ 20 до 5 уволокъ . . .	4	847	638	244018
„ 5 уволокъ до 6 морговъ	34371	637036	3456	89904
„ 6 до 3 морговъ . . .	17286	90887	733	5536
Менѣе 3 морговъ	22798	46390	2310	3879
Итого . .	74459	775160	7641	1112899

Самое крупное частное землевладѣніе заключается въ 21670 морговъ. Вообще въ губерніи преобладаетъ мелкая земельная собственность и почти половина хозяйствъ состоитъ изъ участковъ отъ 5 уволокъ до 6 морговъ, которые, взятыя вмѣстѣ, составляютъ до 45% общей цифры владѣній по губерніи.

Скотоводство и коневодство.

Переходя къ другимъ отраслямъ сельскаго хозяйства, мы находимъ, изъ собранныхъ свѣдѣній, что скотоводственное богатство Калишеской губерніи, въ отчетномъ году, состояло изъ 88070 лошадей, 236325 головъ рогатаго скота и 489162 штукъ овецъ, распредѣлявшееся по уѣздамъ слѣдующимъ образомъ:

Въ уѣздахъ.	Число лошадей.	Число рогатаго скота.	Число овецъ.
Въ Велюцкомъ уѣздѣ	14026	30184	86370
„ Калишскомъ „	10846	28512	81828
„ Кольскомъ „	10352	29794	54320
„ Конинскомъ „	8501	23819	53139
„ Ленчицкомъ „	12730	36133	50400
„ Слупецкомъ „	8386	26497	55759
„ Сьрадзскомъ „	10543	30184	47346
„ Турекскомъ „	12404	31202	60000
„ г. Калишѣ	282	—	—
Итого	88070	236325	489162

При сравненіи этихъ данныхъ съ предшествовавшими двумя годами, въ отчетномъ году замѣчается нѣкоторое количественное увеличеніе въ рогатомъ скотѣ и овцахъ, которое должно быть отнесено къ естественному приросту, увеличившему численность рогатаго скота на 2731 голову и овецъ на 61638 штукъ.

Во многихъ владѣльческихъ имѣніяхъ скотоводство поставлено болѣе или менѣе рационально, имѣя отчасти и промышленный характеръ. Разведеніе кормовыхъ травъ и корнеплодныхъ растений для корма скота встрѣчается не только почти во всѣхъ помѣщичьихъ хозяйствахъ, но стало распространяться и во многихъ крестьянскихъ.

Въ качественномъ же отношеніи эта отрасль сельскаго хозяйства, взятая вообще, не представляетъ ничего особеннаго. За исключеніемъ нѣкоторыхъ отдѣльныхъ владѣльческихъ хозяйствъ, гдѣ встрѣчаются стада полукровныхъ породъ, рогатый скотъ мѣстной породы въ большинствѣ малорослый, тощій и не отличается хорошими качествами удою и мяса. Существующія въ нѣкоторыхъ болѣе крупныхъ помѣщичьихъ хозяйствахъ стада

тонкорунныхъ овецъ, отъ 2 до 8 тысячъ головъ, составляютъ исключенія и не могутъ служить мѣриломъ овцеводства, которое вообще мало развито.

Точно также можно сказать и о коневодствѣ. Калишская губернія вообще не богата лошадьми, лошади малы и слабосильны и улучшенныя породы встрѣчаются какъ рѣдкія исключенія, такъ что, въ общемъ числѣ, въ отчетномъ году считалось у разныхъ владѣльцевъ 14 заводскихъ жеребцовъ и 98 полукровныхъ матокъ.

Птицеводство довольно распространено въ пограничныхъ уѣздахъ, гдѣ разведеніе гусей, находящихъ выгодный сбытъ за границу, представляетъ довольно доходную статью сельскаго хозяйства. Такъ, черезъ одинъ городъ Слупцы было прогнано въ отчетномъ году 12000 гусей, стоимостью въ 12000 рублей.

Другія отрасли сельскаго хозяйства, какъ то: садоводство, огородничество и пчеловодство весьма слабо развиты и не обращаютъ на себя особаго вниманія.

Болѣе значительные сады и огороды имѣются только въ нѣкоторыхъ отдѣльныхъ имѣніяхъ и у колонистовъ—нѣмцевъ, которые болѣе другихъ крестьянъ заботятся о ихъ разведеніи.

Пчеловодствомъ занимаются преимущественно въ двухъ уѣздахъ, а именно: въ 10 деревняхъ гмины Витоня, Ленчицкаго уѣзда, гдѣ имѣется 792 улья, съ производительностью на сумму до 2160 руб., и въ Конинскомъ уѣздѣ, гдѣ выручка отъ меда составляетъ около 1500 рублей.

Рыболовство, по отсутствію въ губерніи большихъ озеръ и рѣкъ, совершенно ничтожно, и только въ 4 уѣздахъ: Калишскомъ, Конинскомъ, Кольскомъ и Велюномъ занимаются рыболовствомъ, приносящимъ дохода, приблизительно до 10000 руб.

Лѣсоводство. Калишская губернія не принадлежитъ къ числу лѣсистыхъ; изъ всего ея пространства, въ 1888059 морговъ, подъ лѣсами и зарослями находится 353464 морга; изъ этого числа 32000 морговъ, или 16399 десятинъ, принадлежатъ собственно казнѣ, 22956 морговъ состоятъ въ спорѣ между казною и частными владѣніями, а отчасти входятъ въ составъ маіоратныхъ имѣній, принятыхъ подъ надзоръ администраціи казеннаго лѣснаго управленія; остальное пространство лѣсовъ, т. е. 305909 морговъ, составляютъ собственность частныхъ владѣній.

Преобладающія породы деревьевъ въ лѣсахъ — сосна и ель и только въ нѣкоторыхъ встрѣчается въ небольшомъ количествѣ дубъ и береза. Наиболее лѣсистые уѣзды: Слупецкій, Велюнскій и Сѣрадзекій, изъ коихъ лѣсной матеріалъ сплавляется въ Пруссію. Ленчицкій же уѣздъ почти совершенно обезлѣсенъ.

б) Обезпеченіе народнаго продовольствія. Народное продовольствіе, при достаточно удовлетворительномъ урожаѣ отчетнаго года озимыхъ и яровыхъ хлѣбовъ и картофеля, вполне было обезпечено. Урожай былъ настолько удовлетворителенъ, что, за отчисленіемъ на продовольствіе населенія и обмененіемъ полей необходимаго количества зерноваго хлѣба и картофеля, оказался еще въ пользу производителей значительный остатокъ въ 4269478 четвертей, которыя могли быть обращены, частію на переработку въ мѣстныхъ промышленныхъ заводахъ, частію на продажу. Въ виду сего, населеніе губерніи не нуждалось ни въ какихъ особенныхъ мѣрахъ къ обезпеченію его продовольствія.

Изъ числа, собраннаго въ отчетномъ году, 3551209 четвертей зерноваго хлѣба и 4490982 четвертей картофеля требовалось на удовлетвореніе мѣстныхъ потребностей, прокормленіе населенія и обмененіемъ полей: перваго 1431572 и втораго 2341141 четверть; за исключеніемъ же изъ общаго урожая этихъ послѣднихъ двухъ цифръ оказалось въ остаткѣ 2119637 четвертей хлѣба и 2149841 картофеля.

Затѣмъ, кромѣ урожая отчетнаго года, населеніе 71 гмины губерніи обезпечивалось еще имѣвшимися на лицо хлѣбными запасами въ 71 сельскихъ, 21 городскихъ и 74 помѣщичьихъ продовольственныхъ складахъ. Такихъ хлѣбныхъ запасовъ къ 1-му Января 1886 года состояло на лицо 91598 четвертей ржи и пшеницы и 44975 четвертей овса.

Нижериведенная таблица показываетъ болѣе подробное положеніе этихъ продовольственныхъ запасныхъ складовъ.

	Продовольственные запасные склады								
	Сельскіе			Городскіе			Помѣщичьи		
	Число запасныхъ складовъ въ четвертяхъ	Количество ржи или пшеницы.	Количество овса.	Число запасныхъ складовъ въ четверт.	Количество ржи или пшеницы.	Количество овса.	Число запасныхъ складовъ въ четвертяхъ	Количество ржи или пшеницы.	Количество овса.
Въ Турекскомъ уѣздѣ:									
въ г. Турекѣ . . .	—	—	—	1	150	150	—	—	—
въ г. Варгѣ . . .	—	—	—	1	100	100	—	—	—
въ 23 гминахъ . . .	23	7000	5000	—	—	—	23	6000	4000
Въ Ленчицкомъ уѣздѣ:									
въ г. Ленцицѣ . . .	—	—	—	1	150	60	—	—	—
въ 16 гминахъ . . .	16	4580	1500	—	—	—	16	12625	6030
Въ Нольскомъ уѣздѣ:									
въ г. Колѣ	—	—	—	1	1625	815	—	—	—
въ г. Домбѣ	—	—	—	1	740	415	—	—	—
въ 14 гминахъ	14	12120	6930	—	—	—	14	18200	6830
Въ Велюнскомъ уѣздѣ:									
въ 18 гминахъ	18	12038	2020	—	—	—	21	14270	10325
Въ Калишскомъ уѣздѣ:									
въ губ. г. Калишѣ	—	—	—	16	2000	800	—	—	—
Итого	71	85738	15450	21	4765	2340	74	51095	27185

в) Промыслы сельскаго и городскаго населенія.

Сельскіе промыслы.

Земледѣліе поглощаетъ главную дѣятельность сельскаго населенія и потому мѣстные промыслы развиты весьма слабо. Деревенскіе ремесленники, плотники, колесники, мельники, кузнецы, бондары, портные, сапожники, печники и т. п. ограничиваютъ свое производство удовлетвореніемъ мѣстныхъ нуждъ и не дѣлаютъ изъ своихъ профессій промысловъ, въ болѣе широкомъ смыслѣ этого слова. Ремесла развиты болѣе въ посадахъ, хотя и тамъ размѣры ихъ весьма ограничены.

Въ нѣкоторыхъ, однако, мѣстахъ губерніи существуетъ сельскій промыселъ кустарнаго характера. Изъ болѣе выдающихся въ этомъ отношеніи промысловъ, имѣющихъ помимо домашняго потребленія и нѣкоторое торговое значеніе, можно указать на слѣдующіе, въ посадахъ: Козьминкѣ, Ставишинѣ, Опатувкѣ и въ 7-ми деревняхъ Калишскаго уѣзда, а также въ нѣкоторыхъ мѣстностяхъ Велюнскаго уѣзда выдѣлывается простая дешевая обувь, которой, въ отчетномъ году, выработано на сумму до 20000 руб. Въ посадѣ Козьминкѣ обрабатываютъ овчинныя шубы и полшубки на сумму до 4350 руб. и существуетъ горшечное производство, съ оборотомъ до 5000 руб. въ годъ. Въ деревнѣ Тлюкина и въ посадахъ Ивановице и Ставишинѣ выдѣлываются проживающими тамъ нѣмецкими колонистами разноцвѣтныя подотпа и бумажныя издѣлія для продажи, на сумму до 7250 руб. и кромѣ того, въ нѣкоторыхъ деревняхъ развитъ бондарный промыселъ.

Въ Велюнскомъ уѣздѣ довольно крупную цифру представляетъ производство домашней деревянной хозяйственной утвари, въ Келчигловской гминѣ, гдѣ въ 3 деревняхъ занимаются этимъ 126 человекъ, т. е. почти треть населенія этихъ деревень, сбывая свои работы въ Велюнскомъ и сосѣднемъ Новорадомскомъ уѣздахъ.

Изъ отхожихъ промысловъ, сельское населеніе Сѣрадскаго, Велюнскаго, Конинскаго и Кольскаго уѣздовъ, занимается подвозкою лѣса къ сплавной рѣкѣ Вартѣ и гонкою плотовъ и хлѣб-

ных барокъ, сплавляемыхъ за границу, пользуясь для этой цѣли заграничными паспортами.

При сложении приблизительныхъ цифръ общей производительности всѣхъ мелкихъ сельскихъ промысловъ составляется по губерніи сумма до 410830 руб. съ численностью до 4540 человекъ, занимающихся этими промыслами.

Изъ этого краткаго обзора можно судить, что сельскіе промыслы въ губерніи очень незначительны и неимѣютъ вліянія на экономическій бытъ населенія, исключая ткацкаго и сапожнаго, о которыхъ будетъ объяснено ниже при обзорѣ городскихъ промысловъ. Въ сельско-хозяйственной дѣятельности заслуживаетъ еще особеннаго вниманія развивающееся торфяное производство. Дороговизна дровянаго матеріала заставляетъ многихъ землевладѣльцевъ разрабатывать торфъ. Торфяныя залежи существуютъ во многихъ мѣстахъ губерніи; наибольшее количество торфа, около 660 тысячъ полुकубическихъ сажений, добыто въ Ленчицкомъ уѣздѣ, при 780 рабочихъ; затѣмъ въ Кольскомъ до 447 тысячъ и въ Конинскомъ до 150 тысячъ; въ остальныхъ мѣстностяхъ губерніи, въ общемъ количествѣ до 115 тысячъ; всего же въ губерніи добыто торфа до 1372000 полукубическихъ сажений, на сумму приблизительно до 1163000 руб., при 1500 рабочихъ. Торфъ вырабатывается продолговатыми кирпичами, коихъ входитъ въ полукубическую сажень до 3-хъ тысячъ штукъ.

Городскіе промыслы.

Въ промыслахъ городского населенія, въ отчетномъ году, особенныхъ перемѣнъ не произошло.

Положеніе городскихъ промысловъ, въ теченіи отчетнаго года, въ 13 городахъ Калишской губерніи, усматривается изъ прилагаемыхъ ниже таблицъ.

Въ уѣздахъ	РОДЫ ПРОМЫСЛОВЪ И ЧИСЛО РАБОЧИХЪ														
	Хлѣбниковъ	Мясниковъ	Сапожниковъ	Портныхъ	Плотниковъ	Каменщиковъ	Кровельщиковъ	Печниковъ	Столяровъ	Кожевниковъ	Медниковъ	Слесарей	Кузнецовъ	Ткачей-кустарей.	Красильщиковъ
Калишскомъ . . .	25	15	140	85	2	3	4	—	13	4	—	3	2	6	—
Слупецкомъ . . .	13	27	58	18	2	1	—	4	10	—	—	5	7	2	—
Сѣрадзскомъ . . .	39	64	118	53	5	16	6	14	87	20	3	20	58	124	33
Велюпскомъ . . .	10	14	37	15	6	7	4	3	11	3	5	4	5	—	—
Турекскомъ . . .	73	64	136	112	16	20	2	8	55	12	3	15	23	760	16
Ленчицкомъ . . .	54	52	196	184	13	34	1	7	48	6	4	13	23	50	15
Кольскомъ . . .	106	126	375	204	68	55	9	24	159	22	9	50	155	44	11
Конинскомъ . . .	27	30	48	22	8	12	—	7	14	4	2	5	12	20	—
въ губ. г. Калишѣ .	65	79	426	62	17	63	—	—	72	71	4	30	18	—	2
Итого въ губерніи .	412	471	1534	755	137	211	26	67	469	142	30	145	303	2124	77

Въ уѣздахъ	ЧИСЛО ПРОМЫШЛЕННЫХЪ ЗАВЕДЕНІЙ												
	Пекаренъ	Боевъ и мясныхъ заводовъ	Сапожныхъ	Портняжныхъ	Плотничьихъ	Каменныхъ издѣлій	Столярныхъ	Кожевенныхъ	Мѣдныхъ и желѣзныхъ издѣлій	Слесарныхъ	Кузницъ	Ткацкихъ	Красильныхъ
Калишскомъ . . .	15	15	115	67	2	3	8	4	—	3	1	4	—
Слупецкомъ . . .	10	25	40	13	2	1	7	—	—	3	4	2	—
Сѣрадзскомъ . . .	22	61	105	28	5	16	42	5	3	8	50	337	12
Велюпскомъ . . .	7	13	22	10	—	2	7	2	3	4	5	—	—
Турекскомъ . . .	40	34	70	66	3	4	31	3	3	8	16	280	4
Ленчицкомъ . . .	41	46	119	118	9	8	23	5	3	7	13	26	8
Кольскомъ . . .	80	88	287	172	36	27	112	14	4	22	115	19	6
Конинскомъ . . .	18	30	36	15	4	12	14	4	2	5	6	20	—
Въ губ. г. Калишѣ	20	52	123	23	3	6	14	5	1	13	4	—	2
Итого въ губерніи	253	364	917	512	64	79	258	42	19	73	214	688	32

Въ уѣздахъ	Общая цѣнность производства отъ промысловъ														
	Хлѣбниковъ	Мясниковъ	Сапожниковъ	Портняжъ	Плотниковъ	Каменщиковъ	Кровельщиковъ	Печниковъ	Столяровъ	Кожевниковъ	Мѣдниковъ	Слесарей	Кузнецовъ	Ткачей	Красильщиковъ
Калишескомъ .	12500	19000	40000	30000	800	600	850	—	4000	900	—	800	350	1000	—
Слупецкомъ .	15000	20000	15000	6200	нанимается по- дневно отъ 1 р. 50 к. вь сутки			900	2800	—	—	450	2000	200	—
Сѣрадзескомъ .	65000	55000	38000	30000	1500	12000	2000	2800	10000	6560	2600	3000	6500	120680	28080
Велюнскомъ .	31600	18000	11100	4500	—	—	—	3100	3250	950	1500	1000	1250	—	—
Турекескомъ .	36000	50000	32000	52000	10000	2000	2000	2000	12000	16000	15000	3000	6000	20000	4000
Ленчицкомъ .	77000	67000	62000	58000	4000	10000	500	3000	16000	4600	2500	4000	9000	30000	15800
Кольескомъ .	54150	82100	61321	68015	16100	12000	2025	6200	29035	14900	28500	6600	26500	18200	9030
Конинскомъ .	4000	3900	4100	4300	900	1088	—	600	1900	2000	5000	666	1840	390	—
Въ г. Калишѣ	224000	142000	95000	64000	7000	45000	—	—	35000	106400	3000	2800	3500	—	2100
Всего въ губ.	519250	457000	358521	317015	40300	82688	7375	18600	113985	152310	58100	22316	56440	190470	59010

Вышеприведенныя въ таблицахъ цифровыя данныя показываютъ, что ремесленниковъ въ 13 городахъ губерніи, въ отчетномъ году насчитывалось болѣе 6900 человекъ, промышленныхъ заведеній существовало 3515, а общая цѣнность производства отъ промысловъ превышала 2450000 руб. сер. Изъ ремесленныхъ производствъ наиболѣе рукъ занимало ткацкое, болѣе 2000 человекъ; сапожное — болѣе 1500; портняжее до 800; мясничное и столярное по 500, пекарное — болѣе 400 и кузнечное — болѣе 300 человекъ; по остальнымъ же производствамъ рабочихъ было отъ 200 до 30 человекъ. По результатамъ производительности первое мѣсто принадлежитъ ремесламъ: пекарному, съ производствомъ до 520 тыс. руб., мясничному — до 460 тыс., сапожному до 360 тыс., портняжному — до 320 тыс., ткацкому болѣе 190 тыс., кожевенному — до 153 тыс. и столярному — до 114 тыс. руб.; затѣмъ сумма производства остальныхъ промысловъ равнялась отъ 60 тыс. до 7 тысячъ рублей.

Кустарно-ткацкая промышленность, стоящая въ тѣсной связи съ фабричнымъ производствомъ, въ послѣдніе годы значительно упала.

Въ городахъ: Сѣрадзкаго, Ленчицкаго и Турекскаго уѣздовъ, въ особенности въ гг: Здунской-волѣ, Озорковѣ и Турекѣ, наплывъ нѣмецкихъ переселенцевъ издавна развилъ ткацкое производство кустарнаго характера. Нѣсколько тысячъ ткачей, имѣя по 1-му, по 2 и по 3 станка, изготовляли въ прежніе годы рабочими силами своей семьи суконныя, шерстяныя, бумажныя и льняныя ткани. Нынѣ, вслѣдствіе значительнаго увеличенія фабричнаго производства и отсутствія спроса на ихъ издѣлія, ткачи-кустари не могутъ выдержать конкуренціи, производство ихъ постепенно падаетъ и число ткачей ежегодно уменьшается. Это въ особенности замѣтно по г. Озоркову, Ленчицкаго уѣзда, гдѣ сумма производства, съ 80 тыс. сократилась въ отчетномъ году на 30 тыс. руб. и число ткачей уменьшилось съ 200 на 50 человѣкъ. Такой-же упадокъ производительности произошелъ въ Здунской волѣ и Турекѣ, такъ что во всѣхъ трехъ городахъ осталось не болѣе 2000 человѣкъ, занимающихся еще ткацкимъ промысломъ, а пѣнность изготовляемыхъ ими издѣлій, не превышаетъ 190 тыс. руб. Большая часть ткачей поступила рабочими на болѣе крупныя фабрики и заводы.

Въ остальныхъ же городахъ Калишской губерніи разнообразныя предметы городского промысловаго производства состоятъ, преимущественно, изъ готоваго платья, обуви, деревянной и глиняной посуды, дешевой мебели и разныхъ мелкихъ хозяйственныхъ вещей. Не отличаясь ни матеріаломъ, ни добротой отдѣлки, эти вещи сбываются въ торговые дни, на базарахъ и на ярмаркахъ мѣстному населенію. Нельзя, однако, не отличить изъ общей массы производства, мужской и женской обуви, составляющей специальность мѣстныхъ мастеровъ. Обувь эта, очень дешевая, выдѣлывается изъ заграничнаго, такъ называемаго, гамбургскаго товара и по отдѣлкѣ весьма удовлетворительная, вывозится наѣзжими купцами, въ большомъ количествѣ, въ города Имперіи, гдѣ продается подъ общимъ названіемъ варшавской.

Вообще, какъ сельскія такъ и городскія ремесленныя издѣлія служатъ преимущественно для мѣстныхъ потребностей, никакихъ особенностей не представляютъ и особаго развитія въ нихъ не замѣчается, что можно объяснить отчасти отсутствіемъ какихъ либо профессиональныхъ школъ.

г) **Промышленность** Въ отчетномъ году, въ Калишской губерніи состояло 1886 заводская и фабричная. фабрикъ, заводовъ и другихъ промышленныхъ заведеній и мельницъ, съ 8622 рабочими и съ производствомъ на сумму 10,828,846 руб. Числовыя данныя о всѣхъ фабрикахъ и заводахъ помѣщены въ прилагаемой вѣдомости № 2.

Вѣдомость № 2.

Фабричная и заводская промышленность, въ отношеніи распредѣленія ея по городамъ и уѣздамъ, выражается въ слѣдующей таблицѣ:

	Число фабрикъ, заводовъ и др. заведеній.	Сумма производительности.	Общее число рабочихъ.
Въ г. Калишѣ	23	1,031,714	670
„ г. Влашкахъ	7	7,900	12
„ Калишскомъ уѣздѣ	241	1,589,235	1630
„ г. Велюпѣ	21	16,460	46
„ Велюнскомъ уѣздѣ	172	1,025,192	989
„ г.г. Колѣ и Домбе	75	179,398	372
„ Кольскомъ уѣздѣ	219	295,180	418
„ Кониѣ	40	94,247	91
„ Конинскомъ уѣздѣ	173	525,789	415
„ г.г. Ленчицѣ и Озорковѣ	67	1,299,568	1085
„ Ленчицкомъ уѣздѣ	184	1,544,294	1068
„ г. Слупцахъ	13	29,216	23
„ Слупецкомъ уѣздѣ	179	494,832	456
„ г.г. Сѣрадзѣ и Здунской волѣ	53	220,001	221
„ Сѣрадзскомъ уѣздѣ	208	283,320	492
„ г.г. Турекѣ и Варгѣ	76	266,300	173
„ Турекскомъ уѣздѣ	135	1,926,200	461

Наибольшее развитіе фабричная промышленность имѣеть въ уѣздахъ: Ленчицкомъ, Калишскомъ, Турекскомъ и Велюнскомъ, достигая, по суммѣ производительности, въ первомъ изъ нихъ до 2,800,000, а въ трехъ послѣднихъ превышая 1½ миліона рублей.

По роду производства фабрикъ и заводовъ, въ отчетномъ году, находилось въ губерніи:

1. *Фабрикъ прядильно-ткацкихъ и писчебумажныхъ:*

	Число фабрикъ и заводовъ.	Сумма производства.	Число рабочихъ.
а) бумаго-прядильныхъ и филатурныхъ	5	722,500	624
б) суконныхъ и шерстяныхъ тканей	14	579,100	475
в) филатурныхъ	4	217,800	141
г) сукновалень	2	361,300	463
д) для ворсирования тканей	3	62,380	134
е) тесемочныхъ	3	93,500	137
ж) писчебумажныхъ	3	382,660	575
з) вышивокъ и прошивокъ	4	71,840	96
и) соломенныхъ шляпъ	1	16,000	27
Итого	39	2,507,080	2672

2. *Фабрикъ машинъ, земледѣльческихъ орудій, музыкальныхъ инструментовъ и экипажей:*

а) мѣдныхъ издѣлій	8	23,900	25
б) земледѣльческихъ орудій	14	165,509	235
в) экипажей	—	—	—
г) фортепянь	2	10,400	13
д) литейныхъ	2	7,200	8
Итого	26	207,009	281

3. *Заводовъ, перерабатывающихъ химическимъ способомъ:*

а) зажигательныхъ спичекъ	2	2,250	12
б) кожевенныхъ	50	197,958	193
в) мыловаренныхъ и свѣчныхъ	14	69,381	35
г) газовыхъ	1	16,104	13
д) для обжиганія костей	2	2,200	7
е) содовой воды	1	240	2
Итого	70	288,133	262

4. *Заводовъ для обработки ископаемыхъ матеріаловъ неметаллическихъ:*

а) кирпичныхъ	76	116,082	314
б) фарфоровыхъ	1	9,000	29

	Число фабрик и заводов	Сумма производства	Число рабочих
в) фаянсовых	3	59,300	162
г) стеклянных	3	40,000	194
д) горшечных и изразцовых	103	33,645	176
Итого	186	258,027	875

5. Заводов для обработки дерева:

а) лѣсопильных	7	75,345	83
б) гонки дегтя, смолы и т. п.	3	4,530	9
Итого	10	79,875	92

6. Заводов и заведений для обработки питательных продуктов:

а) свекло-сахарных и рафинадных	5	2,201,514	1715
б) винокуренных	56	2,856,420	577
в) пивоваренных	23	208,763	109
г) медоваренных	18	7,910	17
д) водочных	3	407,180	26
е) уксусных	16	18,000	25
ж) маслябойных	118	98,105	203
з) паровых мельниц	6	81,290	31
и) водяных и вѣтряных мельниц	1296	1,568,880	1681
й) крахмальных	9	21,860	28
к) конфектных	1	2,500	4
л) мельниц для обмола костей	1	14,300	14
м) сыроваренъ	3	2,000	10
Итого	1555	7,488,722	4440

Всего по губернии въ 1885 г. 1886 10,828,846 8622

Сопоставляя приведенныя числовыя данныя, съ однородными цифрами за 1884 годъ, усматривается, что фабричная и заводская промышленность въ Калишской губернии, въ отчетномъ году, сравнительно съ предшествовавшимъ, значительно увеличилась. Общая сумма производства, достигшая въ предшествовавшемъ году до 9,198,012 руб., въ 1885 году возрасла до 10,828,846 р., т. е. болѣе на 1,630,834 руб., вмѣстѣ съ тѣмъ увеличилось также и число фабрикъ и заводовъ на 61 и рабочихъ на 551 человекъ.

Увеличеніе это замѣчается главнымъ образомъ по слѣдующимъ производствамъ:

а) винокуренному на сумму	951,749 руб.
б) свекло-сахарному	376,654 „
в) водочному	259,168 „
г) водянымъ и вѣтрянымъ мельницамъ	106,399 „
д) фабрикамъ сукна и шерстяныхъ тканей	188,250 „
е) писчебумажнымъ	173,788 „
ж) бумаго-прядильнымъ и филатурнымъ	65,500 „
з) тесемочнымъ	49,950 „
и) фабрикамъ вышивокъ и прошивокъ	46,840 „
і) по другимъ менѣе значительнымъ производствамъ на сумму	79,475 „
<hr/>	
Всего	2,297,773 руб.

Такимъ образомъ, фабрично-заводская производительность получила болѣе значительное развитіе по тѣмъ отраслямъ, которыя непосредственно связаны съ обработкою мѣстныхъ сырыхъ продуктовъ. Первое мѣсто, въ этомъ отношеніи, занимаютъ винокуренные заводы, коихъ дѣйствовало въ отчетномъ году 56, т. е. болѣе противу 1884 года на 5 заводовъ, при чемъ общая цифра ихъ производства простиралась до 2,856,420 руб., болѣе противу предшествовавшаго года на 951,749 руб.; при этомъ количество выкуреннаго спирта увеличилось съ 44,502,849³/₄% на 69,717,250³/₄%, болѣе противу 1884 года на 25,214,401%. Главною причиною увеличенія числа дѣйствующихъ винокуренныхъ заводовъ и количества выкуреннаго спирта, слѣдуетъ признать значительное уменьшеніе во второй половинѣ отчетнаго года водворенія изъ заграницы контрабанднаго спирта, вслѣдствіе введенія оградительныхъ мѣръ, установленныхъ закономъ 30 Апрѣля 1885 года. Въмѣстѣ съ увеличеніемъ количества выкуреннаго вина увеличился и расходъ спирта, вывезеннаго за границу, а именно вывезено 50,574,903%, болѣе противу прошлагодняго на 26,543,548¹/₂%.

Затѣмъ рядомъ съ винокуреніемъ слѣдуютъ 5 свекло-сахарныхъ и рафинадныхъ заводовъ, находящихся въ весьма выгодныхъ экономическихъ условіяхъ, благодаря ихъ связи съ земле-

дѣліемъ. Общая годовичная производительность этихъ заводовъ простиралась до 2,201,514 руб., болѣе противу 1884 года на 376,654 руб., при чемъ выработано въ отчетномъ году сахара 437,941 пуд. 25½ фун., сравнительно съ предѣльнымъ 1884 годомъ, болѣе на 101,976 пуд. 22½ фун. Въ виду существующихъ весьма низкихъ рыночныхъ цѣнъ на сахаръ, въ заводо-владельцахъ замѣтно стремленіе удешевить его стоимость до крайнихъ предѣловъ. Для сокращенія же времени на переработку свекловицы, сахаро-заводчики, увеличивъ плантаціи сей послѣдней, постарались увеличить производительную силу заводовъ усовершенствованіемъ способовъ переработки свекловицы.

Изъ года въ годъ замѣчается постепенное разширеніе въ производительности мукомольныхъ водяныхъ и вѣтряныхъ мельницъ, число коихъ простиралось въ отчетномъ году до 1296, болѣе противу 1884 года на 23, съ производительностью въ 1,568,880 руб., увеличившеюся также на 106,399 рублей.

Впрочемъ, на ряду съ увеличеніемъ производства, по нѣкоторымъ фабрикамъ и заводамъ замѣчается и обратное явленіе; изъ фабрикъ и заводовъ, производство которыхъ сократилось, обращаютъ на себя вниманіе слѣдующіе:

1) стеклянные заводы на сумму	275,000 руб.
2) паровыя мельницы	242,459 „
3) кирпичные	67,083 „
4) лѣсопильные	22,655 „
5) заводы для обжиганія костей на	21,240 „
6) мыловаренные и свѣчные на	10,200 „
7) кромѣ того по другимъ мелкимъ на сумму	28,302 „
Итого	666,939 руб.

Сокращеніе оборотовъ по этимъ производствамъ должно быть отнесено къ случайнымъ причинамъ и не можетъ служить достаточнымъ основаніемъ для заключенія о неблагопріятномъ состояніи тѣхъ отраслей промышленности.

Въ теченіи 1885 года открыто новыхъ фабрикъ: бумаго-прядильныхъ и филатурныхъ 3, суконныхъ и шерстяныхъ тканей 4, вышивокъ и прошивокъ 2 и соломенныхъ шляпъ 1; заводовъ:

кожевенных 4, горшечных и изразцовых 21, винокуренных 5, пивоваренных 5, медоваренных 6, крахмальных 4 и сыроварень 2; мельниц: водяных и ветряных 23 и для обмолоты 1, всего 81.

Въ тоже время закрыты изъ фабрикъ: тесемочная 1, писчебумажная 1, земледѣльческихъ орудій 4 и экипажная 1; изъ заводовъ: зажигаемыхъ спичекъ 1, для обжиганія костей 1, содовой воды 2, кирпичныхъ 3, лѣсопильный 1, маслосточныхъ 3 и паровыхъ мельницъ 2, всего 20.

Нѣкоторымъ выясненіемъ положенія фабричнаго дѣла въ губерніи можетъ служить прилагаемая таблица, съ показаніемъ числа фабрикъ, имѣющихъ болѣе 100 и отъ 10 до 100 рабочихъ, принадлежности ихъ владѣльцамъ по національностямъ, числа рабочихъ и процентнаго отношенія работающихъ на нихъ иностранцевъ.

	Фабрикъ, имѣющихъ болѣе 100 рабочихъ.						Фабрикъ, имѣющихъ болѣе 10 рабочихъ						Изъ общаго числа рабочихъ было мастеровъ и подмастеровъ	
	Число фабрикъ			Общее число рабочихъ.	Изъ нихъ было иностранцевъ.	% иностранныхъ рабочихъ.	Число фабрикъ			Общее число рабочихъ	Изъ нихъ было иностранцевъ	% иностранныхъ рабочихъ	Русскихъ подданныхъ	Иностранцевъ
	Всего	Въ томъ числѣ подданныхъ					Всего	Въ томъ числѣ подданныхъ						
		Русскимъ	Иностранцамъ	Русскимъ	Иностранцамъ									
Въ г. Калишѣ . . .	2	2	—	390	14	3,7	12	9	3	297	32	10,9	69	27
„ Калишскомъ уѣздѣ	3	2	1	1209	37	3,0	6	5	1	81	6	7,4	20	16
„ Велюнскомъ „	1	1	—	577	191	33,1	1	1	—	19	1	5,3	15	4
„ Кольскомъ „	2	2	—	247	8	3,2	1	1	—	21	3	14,3	14	11
„ Конинскомъ „	—	—	—	—	—	—	9	5	4	184	18	9,8	20	14
„ Ленчицкомъ „	4	4	—	1439	30	2,1	20	18	2	464	20	4,3	36	18
„ Слупецкомъ „	—	—	—	—	—	—	14	8	6	244	—	—	18	—
„ Сѣрадзскомъ „	1	—	1	240	155	64,5	9	7	2	227	10	4,0	79	89
„ Турекскомъ „	1	1	—	200	2	1,0	2	2	—	23	5	21,7	10	4
Итого .	14	12	2	4302	437	10,1	74	56	18	1560	95	6,1	281	183

Эта таблица показываетъ, что изъ числа наиболѣе крупныхъ фабрикъ и заводовъ въ губерніи, на которыхъ работаетъ болѣе 100 рабочихъ, почти всѣ принадлежатъ русскимъ подданнымъ и едва только $\frac{1}{14}$ часть принадлежитъ иностранцамъ; изъ фабрикъ же, имѣющихъ отъ 10 до 100 рабочихъ, принадлежатъ иностранцамъ не болѣе $\frac{1}{4}$ части.

Число работающихъ на этихъ фабрикахъ и заводахъ иностранцевъ, въ губерніи, доходитъ только до $\frac{1}{10}$ части общаго числа рабочихъ. Въ процентномъ же отношеніи, къ туземнымъ рабочимъ, наибольшее число иностранцевъ приходится въ Сѣрадзскомъ и Велюнскомъ уѣздахъ. Преобладаніе это обуславливается исключительно двумя большими фабриками: стеклянной въ д. Кленово, въ Сѣрадзскомъ уѣздѣ, принадлежащей прусскимъ подданнымъ и Мирковской писчебумажной, въ Велюнскомъ уѣздѣ, лежащей на самой границѣ.

Если въ численномъ отношеніи туземнаго и иностраннаго элементовъ на фабрикахъ и заводахъ, первый, за исключеніемъ нѣкоторыхъ отдѣльныхъ фабрикъ, имѣетъ значительный перевѣсъ въ составѣ рабочихъ, то въ составѣ мастеровъ и подмастерьевъ, это отношеніе уравнивается почти на половину.

Наконецъ нельзя не обратить вниманіе, что значительное большинство владѣльцевъ фабрикъ, состоящихъ въ русскомъ подданствѣ, принадлежатъ или къ нѣмецкой или къ еврейской національности.

Изъ итога приведенной таблицы видно, что фабрикъ и заводовъ, имѣющихъ болѣе 10 рабочихъ, находится всего въ губерніи 88, остальные же, показанные выше въ перечнѣ фабричныхъ заведеній, должны быть отнесены скорѣе къ промышленнымъ предпріятіямъ единичныхъ личностей.

Самыя замѣчательныя изъ фабрикъ, по обширности производства, слѣдующія :

Въ Калишскомъ уѣздѣ два довольно значительные свекло-сахарные завода, изъ коихъ одинъ въ деревнѣ Збѣрскѣ, принадлежащій акціонерному обществу, подъ фирмою Репганъ, перерабатывающій сахарный песокъ на рафинадъ и другой, въ селеніи

Держбинѣ, подъ фирмою „Олимпія“, принадлежащій Стемиковскому и Люксенбургу, выдѣлывающей исключительно сахарный песокъ изъ свекловицы. На заводахъ этихъ работало въ отчетномъ году 750 человекъ и сумма производства составляла около 786000 руб.

Суконная фабрика въ посадѣ Опатовкѣ, того же уѣзда, Фердинанда Нитче, извѣстная подъ фирмою „Наслѣдники Фидлера“. Сумма производства ея доходитъ до 360,000 рублей, рабочихъ было 460 человекъ. Эта фабрика, на послѣдней Всероссийской промышленно-хозяйственной выставкѣ въ Москвѣ, получила дипломъ на право изображенія Государственнаго Герба на вывѣскахъ и издѣліяхъ.

Въ самомъ г. Калишѣ можно отмѣтить: тесемочную фабрику Шпера, съ производствомъ въ годъ до 80,000 рублей и 130 рабочими. Работы на фабрикѣ производятся паровымъ приводомъ; матеріалы для выдѣлки тесьмы покупаются въ Англии, а разрабатанный товаръ сбывается въ Имперію, преимущественно въ Москву и Харьковъ. На послѣдней Всероссийской промышленно-художественной выставкѣ, экспонентъ Шперъ получилъ бронзовую медаль съ дипломомъ.

Фабрику суконъ Э. Репгана, съ ежегоднымъ производствомъ до 300,000 руб. и 252 рабочими. Сукно сбывается въ центральную Россію. На послѣдней Всероссийской промышленно-художественной выставкѣ, владѣлецъ фабрики получилъ дипломъ на серебряную медаль.

Кожевенный заводъ Фритче, съ производствомъ на 40,000 р. при 40 рабочихъ.

Кромѣ того, въ г. Калишѣ находится самый лучший въ губерніи мыловаренный заводъ Киндлера, съ оборотомъ въ 18,000 р.

Въ г. Озерковѣ, Ленчицкаго уѣзда, бумаго-прядильная фабрика, фирмы „Карль Шлессеръ“ принадлежащая вдовѣ Наталіи Шлессеръ. Такая же фабрика наслѣдниковъ Генриха Шлессеръ. Общая производительность этихъ двухъ фабрикъ, въ отчетномъ году, составляла 681,500 руб., при 583 рабочихъ.

Шерсти-прядильная Адольфа Шейблера, съ сукновальнею и ворсировальнею, съ 14 ткацкими станками. Производительность

фабрики доходить до 102,900 руб. и число рабочихъ до 60 человекъ. Матеріаль пріобрѣтается въ Варшавѣ и Бельгіи; выдѣланное трико сбывается во внутренніе города Россіи.

Подобная же прядильня, принадлежащая Геноху Крышекъ, съ производствомъ на 80,000 руб. и 42 рабочими.

Въ Ленчицкомъ уѣздѣ, въ усадьбѣ Лесмѣржъ, свекло-сахарный и рафинадный заводъ, принадлежащій наследникамъ Вернеръ, на которомъ находится 450 рабочихъ и въ усадьбѣ Млыновъ такой же заводъ, принадлежащій Эдуарду Люксенбургу и Антону Стемиковскому; рабочихъ въ этомъ заводѣ находилось 315 человекъ. Общая производительность этихъ двухъ заводовъ простирается до 1,114,980 рублей.

Въ Велюпскомъ уѣздѣ, Мирковская писчебумажная фабрика, акціонернаго общества, подъ фирмою „Натансонъ и Кроненбергъ“, на которой выдѣлываются все сорта бумаги, до самой лучшей. Стоимость выдѣланной бумаги простирается до 380,000 руб. Машины дѣйствуютъ силою пара; матеріалы для выдѣлки бумаги покупаются частью на мѣстѣ, а частью получаютъ изъ Пруссіи. На фабрикѣ до 577 рабочихъ. Бумага сбывается внутри Имперіи.

Лѣсопильный заводъ, принадлежащій прусскимъ подданнымъ Фишеру и Якобсону, занимаетъ семь отдѣльныхъ строеній. Годичная производительность завода опредѣляется въ 20,000 руб., при 17 рабочихъ.

Въ Кошинскомъ уѣздѣ, фабрика земледѣльческихъ орудій въ деревнѣ Гробля-Чарковская, гмины Гославице, швейцарскаго подданнаго Реймунда, при ней имѣется литейная, съ годичнымъ оборотомъ до 60,600 руб. и рабочими, отъ 60 до 90 человекъ.

Въ Сѣрадзскомъ уѣздѣ, въ деревнѣ Кленово, имѣется стеклянный заводъ, наследницы прусскаго подданнаго, Ляутербаха, Эрнестины Брягеръ, съ 240 рабочими и производительностью до 250,000 руб. Матеріаль покупается частью за границею, а частью на мѣстѣ. Произведенія сбываются на мѣстѣ и въ центральныя губерніи Имперіи.

Въ г. Здунской волѣ, фабрика прядильно-ткацкая, принадлежащая Арлету, съ оборотомъ до 30,300 и 74 рабочими.

Изъ мельницъ болѣе значительная находится въ деревнѣ Повѣрце, Кольскаго уѣзда, на рѣкѣ Вартѣ, принадлежащая помѣщику Клобуковскому, съ оборотомъ на 75,012 руб. съ 10 рабочими.

Въ Турекскомъ уѣздѣ, въ деревнѣ Цельце, гмины Гржибки, находится довольно крупный, по своему годовичному обороту, въ 300,000 руб., сахарный заводъ, принадлежащій торговой компаніи, подъ фирмою „Леопольда Маеръ“ съ 6 мастерами и 200 рабочими.

Изъ вышеприведенныхъ данныхъ оказывается, что по силѣ производства на первомъ планѣ стоятъ въ губерніи заводы свекло-сахарные и винокуренные; второе мѣсто принадлежитъ прядильно-ткацкимъ.

д) Торговля.

О степени развитія торговой дѣятельности въ губерніи, оплаченной пошлинами, въ отчетномъ году, можно судить по количеству торговых документовъ разнаго рода на право торговли и промысловъ. Въ отчетномъ году такихъ свидѣтельствъ выдано купцамъ 1-й гильдіи 10, купцамъ 2-й гильдіи 338, свидѣтельствъ на мелочный торгъ съ полной и половиною пошлиной, на развозный и разносный торгъ, промысловыхъ I, II и III-го разрядовъ и для приказчиковъ 1-го и 2-го класса 4,037, паспортовъ членамъ купеческихъ семействъ по 1-ой гильдіи 6, по 2-ой гильдіи 7, билетовъ къ свидѣтельствамъ всѣхъ классовъ 323 и на мелочный торгъ 3-го и 5-го класса 2623. Всего торговых документовъ по губерніи, въ отчетномъ году, выдано было 7,344, на сумму 69,512 руб., а съ штрафными взысканными за нарушеніе торговыхъ правилъ 3,832 руб. 40 коп., — общая сумма составила 73,344 руб. 40 коп. Если сравнить цифру торговыхъ документовъ отчетнаго года, съ цифрою предъидущаго 1884 г., то окажется, что торговыхъ документовъ взято въ отчетномъ году меньше противъ 1884 года на 1886. Это уменьшеніе объясняется отчасти торговымъ застоємъ, происходящимъ отъ

общихъ экономическихъ причинъ, частью отъ увеличенія пошлинъ на торговые документы въ 1885 г. Этотъ выводъ подтверждается и тѣмъ, что сумма поступленій въ казну, за выкупаемые билеты и свидетельства на право торговли и промысловъ, болѣе предшествовавшаго года (66,603 р. 30 коп.) на 6,741 руб. 10 коп.

Такъ какъ экономическая жизнь земледѣльческаго населенія, Калишской губерніи, опирается, главнымъ образомъ, на производство и вывозъ за границу земледѣльческихъ продуктовъ, то цѣнность хлѣбнаго товара имѣетъ преобладающее вліяніе на благосостояніе мѣстнаго населенія, а усиленный отпускъ или уменьшеніе вывоза за границу зерновыхъ продуктовъ, въ связи съ цѣнами на нихъ, отражается на всей экономическо-промышленной дѣятельности губерніи. Въ этомъ отношеніи, главнѣйшимъ источникомъ, для опредѣленія оживленія сельско-хозяйственной торговой дѣятельности, въ отчетномъ году, могутъ служить свѣдѣнія, доставленныя отъ 9 таможенныхъ пунктовъ въ губерніи, изъ коихъ видно, что въ отчетномъ году вывозъ зерновыхъ продуктовъ изъ Калишской губерніи за границу, въ Пруссію, былъ значительно слабѣе предшествоваемаго 1884 года, такъ какъ было вывезено хлѣбнаго товара и другихъ хозяйственныхъ произведеній на сумму 4,022,904 руб., т. е. менѣе 1884 года, на 1,740,158 руб. 10 коп. Сопоставленіе этихъ цифръ даетъ возможность заключить объ упадкѣ вывозной торговли въ отчетномъ году, по сравненію съ предшествовавшимъ годомъ, хотя и 1884 годъ обнаруживалъ уже признаки того упадка. Причиною этому служитъ обложеніе Прусскимъ Правительствомъ пошлиною вывозимаго изъ Россіи зерноваго хлѣба, въ связи съ наплывомъ на европейскіе рынкахъ хлѣба изъ Америки, Индіи и Австраліи. Вслѣдствіе этого, несоразмѣрная со стоимостью обработки, дешевизна зерновыхъ продуктовъ, начавшаяся съ конца 1884 года, продолжалась также и въ отчетномъ году. Неблагопріятныя для торговли послѣдствія отъ препятствій заграничнаго сбыта, тѣмъ болѣе ощутительны, что отсутствіе желѣзнаго пути затрудняетъ торговое движеніе и съ внутренними рынками Имперіи.

Привозъ заграничныхъ, оплаченныхъ пошлинами, товаровъ черезъ таможни Калишской губерніи простирается въ отчетномъ

году на 1,784,920 руб. 84 коп., менѣе противъ предшествовавшаго 1884 года на 10,889 руб. 16 коп.

Обращаясь затѣмъ къ весьма важному продукту производства губерніи — спирту, должно замѣтить, что торговля спиртомъ, благодаря введенію съ 1-го Іюля 1885 года мѣръ, установленныхъ закономъ 30 Апрѣля того же года, значительно оживилась. Это доказывается самымъ нагляднымъ образомъ сравненіемъ цифръ расхода вина и спирта въ питейныхъ заведеніяхъ, расположенныхъ въ 21 верстной пограничной полосѣ, за первую половину 1885 года, съ расходомъ питей въ тѣхъ же заведеніяхъ послѣ 1 Іюля 1885 г., т. е. съ введеніемъ корчемной стражи въ усиленномъ составѣ; такъ: въ первомъ полугодіи, въ этихъ заведеніяхъ, израсходовано безводнаго спирта на 892,882 $\frac{1}{2}$ ‰, послѣ же 1 Іюля до 1 Января 1886 года, расходъ въ этой же полосѣ возросъ до 2,846,378 $\frac{1}{4}$ ‰, т. е. болѣе чѣмъ въ три раза.

Въ отношеніи ярмарокъ нельзя указать ни на одну изъ существующихъ въ губерніи, какъ болѣе значительную, которая могла-бы имѣть какое-либо торговое значеніе. Всѣ онѣ ограничиваются обмѣномъ предметовъ мѣстнаго производства.

е) Движеніе населенія. Къ 1-му Января 1885 г. въ Калишской губерніи считалось народонаселенія:

Вѣдомость № 3.

мужескаго пола . . .	387,196	душъ
женскаго „ . . .	407,218	„
Всего		794,414 душъ

Въ теченіи отчетнаго года родилось:

мужескаго пола . . .	14,473	души
женскаго „ . . .	14,705	„
Итого		29,178 душъ

Умерло: мужескаго пола . . .	8,993	души
женскаго „ . . .	9,366	„
Итого		18,359 душъ

Такимъ образомъ, приростъ населенія въ отчетномъ году составлялъ:

Мужескаго пола . . .	5,480 душъ
женскаго „ . . .	5,339 „
<hr/>	
Всего обоего пола	10,819 душъ

Болѣе противу предшествовавшаго года на 745 душъ.

Это увеличеніе въ приростъ населенія могло произойти отъ большаго числа браковъ, противу предшествовавшаго года на 556, такъ какъ смертность населенія, въ отчетномъ году, стояла почти на томъ же уровнѣ, какъ и въ 1884 году. Кромѣ того, изъ числа постояннаго народонаселенія, выселилось изъ губерніи:

мужескаго пола . . .	440 душъ
женскаго „ . . .	333 „
<hr/>	
Итого	773 души

Менѣе предшествовавшаго года на 1911.

Переселилось въ губернію:

мужескаго пола . . .	1,545 душъ
женскаго „ . . .	1,439 „
<hr/>	
Итого	2,984 души

Болѣе противу предшествовавшаго года на 899.

За симъ, къ 1-му Января 1886 года считалось въ губерніи осѣдлыхъ жителей, записанныхъ въ книги постояннаго народонаселенія:

мужескаго пола . . .	393,781 душа
женскаго „ . . .	413,663 „
<hr/>	
Обоего пола	807,444 души

При болѣе подробномъ разсмотрѣніи цифръ движенія народонаселенія въ отчетномъ году оказывается, что одно рожденіе приходится почти на 27 душъ. Большее число рожденій выпадаетъ на Калишскій уѣздъ съ г. Калишемъ и на Слупецкій,

наименьшее на Сѣрадзскій. Отношеніе половъ родившихся составляетъ почти 100 на 100. Процентъ незаконнорожденныхъ представляетъ извѣстную разницу, такъ: въ городахъ, на 100 рожденій, получается 6 случаевъ рожденій внѣ брака, въ деревняхъ же всего около 4. Подробныя свѣдѣнія о числѣ родившихся показаны въ вѣдомости № 3. Изъ этой же вѣдомости усматривается, что число умершихъ въ губерніи было 18,359 душъ, изъ коихъ 8,993 мужскаго пола и 9,366 женскаго. Смертность болѣе всего выпадаетъ на ранній возрастъ до 10 лѣтъ и преимущественно новорожденныхъ до 6 мѣсяцевъ; на 100 родившихся умираетъ среднимъ числомъ около 54, наибольшій процентъ упадетъ на г. Калишъ и уѣзды: Калишскій, Кольскій и Слупецкій.

Процентное отношеніе рожденій и смертности къ общему числу жителей, по каждому уѣзду отдѣльно, слѣдующее:

	Процентное отношеніе рожденій.	Процентное отношеніе смертности.	Процентъ прироста.
Въ Сѣрадзскомъ уѣздѣ	3,14	1,96	1,18
„ Турекскомъ „	3,38	2,05	1,32
„ Ленчицкомъ „	3,29	2,03	1,26
„ Конинскомъ „	3,85	2,37	1,47
„ Слупецкомъ „	4,42	2,60	1,81
„ Калишскомъ „	3,79	2,80	0,98
„ Велюпскомъ „	3,36	1,73	1,63
„ Кольскомъ „	3,80	2,67	1,13
въ г. Калишѣ	3,89	3,21	0,68
Средній процентъ по губерніи	3,58	2,26	1,32

Браковъ въ отчетномъ году было заключено 6,011, болѣе противу предшествовавшаго года на 556, при чемъ одинъ бракъ приходится на 134 человѣка.

Браки эти заключены были между:

холостыми и дѣвцами въ числѣ	4,291
„ и вдовами „	576
вдовцами и дѣвцами „	735
„ и вдовами „	409

По возрасту, бракосочетавшіеся распределяются так:

	Вступило въ бракъ		
	мужчинъ	женщинъ	итого
Моложе 20 лѣтъ	722	1,744	2,466
Отъ 21 до 25 лѣтъ	1,959	2,009	3,968
„ 25 — 30	1,548	1,034	2,582
„ 31 — 35	743	519	1,262
„ 36 — 40	424	261	685
„ 41 — 45	268	201	469
„ 46 — 50	184	156	340
Свыше 50 лѣтъ	171	79	250

По сословіямъ постоянное осѣдлое населеніе въ губерніи къ 1-му Января 1886 года распределялось слѣдующимъ образомъ:

	мужчинъ	женщинъ	итого
Дворянъ личныхъ и потомственныхъ	2,624	2,713	5,337
Лицъ духовнаго званія	328	17	345
Купцовъ	4,450	4,555	9,005
Мѣщанъ	62,181	66,817	128,998
Крестьянъ	309,583	335,566	645,149
Отпускныхъ и отставныхъ нижнихъ воинскихъ чиновъ съ семействами	14,694	3,916	18,610
Итого .	393,860	413,584	807,444

По вѣроисповѣданіямъ:

	мужчинъ	женщинъ	итого
Православныхъ	803	595	1,398
Римско-католиковъ	322,395	332,579	654,974
Протестантовъ	39,570	41,361	80,931
Евреевъ	33,937	36,193	70,130
Магометанъ	8	3	11
Итого .	396,713	410,731	807,444

Приведенная цифра населенія губерніи впрочемъ ниже дѣйствительной, такъ какъ въ нее не вошло значительное число непостояннаго населенія и иностранцевъ, прибывшихъ въ губернію для заработковъ и проживающихъ по паспортамъ и не приписанныхъ въ книги постоянного населенія. Хотя цифры непостояннаго населенія, вслѣдствіе частыхъ измѣненій, не могутъ быть приведены въ точную извѣстность, но приблизительно размѣръ этого населенія, въ отчетномъ году, выражается въ нижеслѣдующей таблицѣ:

Въ уѣздахъ	Русскихъ подданныхъ				Иностранцевъ			
	Состояло къ 1-му Января 1885 г.	Прибыло въ 1885 г.	Убыло въ течени 1885 г.	Осталось къ 1-му Января 1886 г.	Состояло къ 1-му Января 1885 г.	Прибыло въ 1885 г.	Убыло въ течени 1885 г.	Осталось къ 1-му Января 1886 г.
Сѣрадзскомъ	1192	412	397	1197	1192	375	426	1141
Конинскомъ	788	1431	255	1964	103	725	38	790
Слупецкомъ	1722	536	103	2155	302	239	116	425
Кольскомъ	264	280	198	346	340	40	186	194
Ленчицкомъ	960	351	343	968	427	302	166	563
Турекскомъ	720	71	569	222	738	30	41	727
Калишскомъ	853	319	322	850	3566	91	64	3593
Велюнскомъ	845	60	732	173	1909	860	120	2649
Въ г. Калишѣ . . .	2674	480	1375	1779	2401	180	1490	1091
Итого въ губерніи	10008	3940	4294	9654	10978	2842	2647	11173

Квартирующихъ войскъ въ губерніи было :

Въ Сѣрадзскомъ уѣздѣ	658
„ Конинскомъ „	716
„ Слупецкомъ „	—
„ Кольскомъ „	441
„ Ленчицкомъ „	3,027
„ Турекскомъ „	505
„ Калишскомъ „	519
„ Велюнскомъ „	866
„ гор. Калишѣ	1,411
Итого	8,143

Изъ числа постоянного населенія, выселившагося изъ губерніи, должно остановить вниманіе на переселяющихся изъ года въ годъ въ Волынскую губернію колонистовъ нѣмецкаго происхожденія. Такихъ переселенцевъ въ отчетномъ году было 767 человекъ. Изъ числа же проживающихъ въ губерніи иностранныхъ подданныхъ приняло русское подданство въ этомъ году 539 человекъ.

II. Подати и повинности.

а) Окладные сборы.

(Вѣдомость № 4 лит. А.)

Къ 1-му Января 1885 года по губерніи числилось всѣхъ недоимокъ	25,460 р. 18 к.
Окладъ въ отчетномъ году составлялъ	868,108 р. 63 к.
Къ этому окладу вновь причислено:	
Недоимокъ прежнихъ лѣтъ вмѣстѣ съ пенями	33,542 р. 32 к.
Оклада	7,620 р. 49 к.
Итого	934,731 р. 62 к.
Въ теченіи отчетнаго года исключено:	
Недоимокъ	1,575 р. 93 к.
Оклада	6,329 р. 96 к.
Всего	7,905 р. 89 к.

Затѣмъ подлежало ко взысканію:

Недоимокъ	57,426 р. 57 к.
Оклада	869,399 р. 16 к.
Всего	926,825 р. 73 к.

Въ теченіи года взыскано:

Недоимокъ	32,827 р. 51 к.
Оклада	860,076 р. 85 к.
Итого	892,904 р. 36 к.

Слѣдовательно осталось не взысканныхъ

къ 1 Января 1886 года:

Недоимокъ	24,599 р. 6 к.
Оклада	9,322 р. 31 к.
Всего	33,921 р. 37 к.

Въ этой суммѣ заключаются 15,916 руб. 39 коп. штрафныхъ и 5,545 руб. 46 коп. подлежащихъ сложенію со счетовъ.

Исключивъ эти послѣднія двѣ суммы, т. е. 21,461 руб. 85 к., изъ общей цифры недоимокъ по окладнымъ сборамъ получится, что къ 1-му Января 1886 г. по губерніи числилось недоимокъ окладныхъ сборовъ, вмѣстѣ съ разсроченными платежами, всего 12,459 руб. 52 коп., увеличившихся противъ 1884 г. на 4,506 р. 37 коп. Это увеличеніе недоимокъ по окладнымъ сборамъ, лежащимъ преимущественно на поземельной собственности, произошло вслѣдствіе застоя въ хлѣбной торговлѣ и вообще невыгоднаго экономическаго положенія землевладѣнія.

Кромѣ прямыхъ окладныхъ платежей, числилось въ недоимкѣ по неокладнымъ сборамъ и разнымъ другимъ взысканіямъ къ 1-му Января 1885 года 403,577 р. 19 к.
Въ теченіи года причислено вновь 1,537,775 р. 51 к.

Такъ, что общая сумма подлежащихъ платежей составила 1,941,352 р. 70 к.

Въ теченіи отчетнаго года:

Исключено 19,240 р. 96 к.
Поступило въ Госуд. Казначейство 1,585,323 р. 87 к.

Всего 1,604,564 р. 83 к.

Затѣмъ осталось въ недоимкѣ 336,787 р. 87 к.

Изъ этой суммы подлежатъ сложенію со счетовъ по взысканіямъ:

Департамента Государственнаго Казначейства 5,913 р. 98 к.
Департамента неокладныхъ сборовъ 9,860 р. 25 к.
По Особ. Канцеляріи по кредитной части 46,220 р. 44 к.
Министерства Внутреннихъ Дѣлъ 1,505 р. 96 к.
Министерства Государств. Имуществъ 1,801 р. 62 к.

Итого 65,302 р. 25 к.

Такимъ образомъ, вся сумма неуплоченныхъ платежей по неокладнымъ сборамъ и другимъ правительственнымъ взысканіямъ составлять 271,485 р. 62 к.



б) Государственные и губернские земские сборы. Въ губерніи въ отчетномъ году взимались слѣдующіе сборы: А. Транспортный и Б. Губернскіе сборы: I. по застрахованію строеній отъ огня, II. рогатаго скота отъ чумы, III. дорожный и IV. квартирный.

А. Транспортный сборъ.

Транспортный сборъ, взимаемый на возмѣщеніе ежегодно ассигнуемой Министерствомъ Внутреннихъ Дѣлъ суммы на расходы по пересыльной части, поступасть по раскладкамъ, составляемымъ по числу дымовъ въ городахъ и селеніяхъ, на основаніи ежегодно опредѣляемой Министерствомъ Внутреннихъ Дѣлъ нормы этого сбора.

Размѣръ транспортного сбора на текущій годъ былъ определенъ по 16 коп. съ дыма, что составляло на губернію по числу 75,429 дымовъ общую сумму 12,068 руб. 64 коп., въ число которыхъ было взыскано 11,863 руб. 84 коп.

Б. Губернскіе сборы.

I. Страховой съ недвижимаго имущества отъ огня.

На основаніи ВЫСОЧАЙШЕ утвержденного 20 Іюля 1870 года Положенія о взаимномъ губернскомъ страхованіи строеній отъ огня, страховой сборъ съ недвижимостей взимается, по установленному тарифу, отъ страховой оцѣнки застрахованныхъ строеній.

Общая оцѣнка застрахованныхъ строеній къ 1-му Января 1885 года составляла по губерніи . . . 39,156,700 р. — к.

Въ отчетномъ году прибыло застрахованія на сумму 4,110,200 р. — к.

Убыло 3,099,560 р. — к.

Затѣмъ къ 1-му Января 1886 года общая сумма застрахованія составляетъ . . . 40,167,340 р. — к.

болѣе противу 1884 года на . . . 1,010,640 р. — к.

Увеличеніе суммы застрахованія произошло по случаю увеличившагося числа вновь возведенныхъ строеній.

На основаніи общей суммы застрахованія, подлежало по раскладкѣ къ поступленію въ отчетномъ году:

а) Нормального страхового сбора, по тарифу 239,643 р. 83 к.

б) Дополнительнаго страхового сбора, въ размѣрѣ 25%, отъ нормальной преміи, на усиленіе запаснаго капитала, согласно распоряженію Министерства Внутреннихъ Дѣлъ . . . 57,317 р. 95 к

в) Временнаго сбора, въ размѣрѣ 20%, на пополненіе ссуды, выданной семействамъ нижнихъ чиновъ, призванныхъ на службу въ минувшую войну, на основаніи ВЫСОЧАЙШЕ утвержденаго 9 Ноября 1882 года мнѣнія Государственнаго Совѣта 1,493 р. 42 к.

Кромѣ того исчислено къ поступленію:

Случайныхъ доходовъ 226 р. 61 к.

и недоимокъ страхового сбора, за прежніе годы 41,664 р. 54 к.

Итого въ отчетномъ году подлежало къ поступленію 340,346 р. 35 к.

Изъ суммы этой исключено со счетов* 236 р. 89 к.

Затѣмъ дѣйствительно слѣдовало къ поступленію 340,109 р. 46 к.

Въ счетъ этой суммы въ отчетномъ году было внесено въ казначейства 299,027 р. 11 к.

и осталось въ недоимкѣ къ 1-му Января 1886 года 41,082 р. 35 к.

Такимъ образомъ, доходъ 1885 года, составляющій сумму 340,109 руб. 46 коп., сравнительно съ доходами 1884 года, увеличился на 13,864 р. 35 к.

Пожарныхъ случаевъ въ отчетномъ году было 513

менѣе противу 1884 года на 54

За убытки, причиненные этими пожарами, причиталось къ выдачѣ страхового вознагражденія 323,193 р. 87 к.

Сравнительно съ 1884 г., въ которомъ это вознагражденіе простиралось на 343,530 руб. 42 коп., сумма пожарныхъ убытковъ уменьшилась на 20,336 р. 55 к.

По окончательно разслѣдованнымъ и разсмотрѣннымъ дѣламъ, присуждено страхового вознагражденія за сгорѣвшія строенія . . . 302,397 р. 64 к.

Подлежало къ уплатѣ на содержаніе страхового управленія въ губерніи и другихъ расходовъ по страхованію 54,833 р. 32 к.

и кромѣ того осталось невыданнаго страхового вознагражденія отъ 1884 года . . . 116,437 р. 30 к.

Итого въ 1885 г. причиталось къ выдачѣ 473,668 р. 26 к.

Наличнаго страхового капитала къ 1-му Января отчетнаго года оставалось въ Казначействахъ 34,232 р. 65 к.

Поступило въ счетъ росписанныхъ сборовъ 299,027 р. 11 к.

Итого наличнаго капитала въ отчетномъ году было 333,259 р. 76 к.

Изъ этой суммы выдано вообще 293,440 р. 85 к.

Затѣмъ къ 1-му Января 1886 года осталось наличнаго капитала 39,818 р. 91 к.

Въ общемъ выводѣ, положеніе страховыхъ суммъ по губерніи представляется въ слѣдующемъ видѣ:

Оставшіеся въ Казначействѣ отъ поступившихъ сборовъ, въ наличности 39,818 р. 91 к.

Неуплоченной недоимки страхового сбора 41,082 р. 35 к.

Итого въ приходѣ 80,901 р. 26 к.

Подлежитъ же къ выдачѣ страховыхъ вознагражденій на сумму 180,227 р. 41 к.

Такимъ образомъ, на удовлетвореніе предстоящихъ платежей, къ 1-му Января 1886 г., оказывается недостатокъ въ суммѣ 99,326 р. 15 к.

Въ Варшавской Конторѣ Государственнаго Банка, наличнаго страховаго капитала, по застрахованію недвижимости, по счету Калишской губерніи, къ 1-му Января 1886 года осталось 44,357 р. 8 к.

II. *Страховой сборъ по застрахованію рогатаго скота.*

На основаніи ВЫСОЧАЙШЕ утвержденныхъ 20 Іюля 1870 г. правилъ о пресѣченіи чумы на рогатомъ скотѣ, сборъ съ рогатаго скота, взимаемый со скотовладѣльцевъ, назначается для выдачи вознагражденій за убытки въ скотѣ и на все вообще расходы по прекращенію эпизотіи.

Вознагражденія за убытки въ скотѣ, согласно опредѣленной Министерствомъ Внутреннихъ Дѣлъ нормѣ, выдаются въ слѣдующемъ размѣрѣ: за быка и вола 60 руб., за корову 40 руб., за штуку яловаго скота 30 руб. и за теленка 10 руб.

По произведеннымъ, въ началѣ отчетнаго года, описямъ и послѣдовавшимъ къ нимъ дополненіямъ, застрахованнаго рогатаго скота въ губерніи числилось 236,325 штукъ.

Размѣръ сбора, въ отчетномъ году, опредѣленъ былъ по $\frac{1}{2}$ коп. съ головы, согласно коему и поступило по губерніи безнедоимочно 1,181 р. 71 к.

Возвращено неподлежаще выданныхъ платежей 15 р. — к.

Запаснаго капитала, хранящагося въ Варшавской конторѣ Государственнаго Банка, состояло къ 1 Января 1885 года 37,850 р. 70 $\frac{3}{4}$ к.

и въ Казначействахъ 258 р. 76 к.
Итого 39,306 р. 17³/₄ к.

Кромѣ того, ассигновано процентовъ отъ
запаснаго капитала за 1885 годъ 1,077 р. 59 к.

Такъ, что вся наличная сумма по этому
сбору, составляла 40,383 р. 76³/₄ к.

Въ теченіи отчетнаго года израсходовано:

а) На расходы, по принятію мѣръ къ пре-
сѣченію заразы, съ пересылкою денегъ по почтѣ 5 р. 77 к.

б) Перечислено изъ Банка на усиленіе
средствъ Медицинскаго Департамента за 1884 г. 1,800 р. — к.

Итого 1,805 р. 77 к.

Затѣмъ страховой капиталъ къ 1-му Января 1886 года состоялъ:

Изъ имѣющихся въ Казначействахъ губерніи 1,449 р. 70 к.
и хранящихся въ Варш. Конт. Гос. Банка 37,128 р. 29³/₄ к.
Всего 38,577 р. 99³/₄ к.

III. Дорожный сборъ.

ВЫСОЧАЙШЕ утвержденными 1870 года Правилами о содержаніи дорогъ въ Привислянскомъ краѣ, губернской земскій дорожный сборъ назначается на содержаніе дорогъ перваго разряда, т. е. большихъ губернскихъ трактовъ, какъ шоссейныхъ, такъ и грунтовыхъ, съ находящимися на нихъ мостами и плотинами, равно на передѣлку грунтовыхъ дорогъ въ шоссейныя и, наконецъ, на пособія гминамъ при постройкѣ мостовъ на дорогахъ II-го разряда.

Дорожный сборъ взимается по правиламъ, существующимъ для сбора окладныхъ податей и вносится въ Казначейства одновременно съ податями, съ причисленіемъ къ специальнымъ средствамъ, находящимся въ завѣдываніи Губернскаго Правленія.

Общее состояніе дорожного сбора показано въ слѣдующей таблицѣ:

Въ уѣздахъ	Къ 1-му Января 1886 г. остатокъ въ ведомствѣ										Исчислено къ поступлению въ отчетномъ году										Въ счетъ сего поступило										Сложено со счетовъ										Загравъ осталось въ ведомствѣ къ 1-му Января 1886 г.										Наличн. сумма къ 1-му Января 1886 г. оставалось въ Казначействахъ.																																																																	
	Р у б л и и к о п ѣ й к и																																																																																																																			
Калишскомъ . . .	356	55	19154	83	17910	64	30	—	1570	74	3521	53	Турекскомъ . . .	179	22	14212	15	14103	10	8	85	279	42	3595	86	Кольскомъ . . .	125	83	13128	57	13138	85	—	—	115	55	4241	83	Конинскомъ . . .	476	48	11114	87	10813	19	—	—	778	16	5126	88	Слупецкомъ . . .	—	—	23112	10	23112	10	—	—	—	—	563	40	Сѣрадзскомъ . . .	1241	11	15680	30	15231	24	—	—	1690	17	1210	4	Велюнекомъ . . .	—	—	15883	65	15388	91	—	—	494	—	1096	20	Ленчицкомъ . . .	929	69	15321	77	14997	7	2	93	1251	46	1805	50	Итого въ губерніи	3308	88	127608	28	124695	10	41	78	6180	28	21161	24

Такимъ образомъ, поступившихъ въ отчетномъ году платежей, вмѣстѣ съ остаткомъ отъ прошлаго года, находящихся въ Казначействахъ губерніи было 145,856 р. 34 к.

Въ теченіи отчетнаго года, изъ дорожнаго сбора были проведены слѣдующіе расходы:

Въ уѣздахъ	Изъ суммъ дорожнаго сбора въ теченіи 1886 года										Уплатено по расходамъ предѣльшихъ лѣтъ										На постройку новыхъ пассажирскихъ участковъ										На ремонтъ и шоссе										На постройку и починку мостовъ										На содержание личнаго состава дорожной службы										Остатокъ въ Казначействахъ на 1 Января 1886 г.																																																																										
	Р у б л и и к о п ѣ й к и																																																																																																																																						
Калишскомъ	13472	95	6592	34	—	—	3424	11	586	50	2870	—	7959	22	Турекскомъ	12531	27	3935	81	—	—	3068	55	2731	88	2795	—	3972	25	Кольскомъ	8800	54	3786	20	—	—	2072	87	665	92	2275	55	6580	14	Конинскомъ	8985	84	3643	74	—	—	2975	11	426	44	1940	55	4454	23	Слупецкомъ	12742	84	4466	86	—	—	7550	43	—	—	725	55	2450	41	Сѣрадзскомъ	23148	60	14377	5	—	—	4716	14	1779	86	2275	55	1478	93	Велюнекомъ	15183	62	1531	55	—	—	9512	90	1363	66	2475	51	1301	49	Ленчицкомъ	14411	86	9221	86	—	—	1295	14	1229	86	2365	—	838	2	15	Итого въ губ.	109277	52	47555	44	—	—	34915	25	8784	12	18022	71	36578	82

IV. Квартирный сборъ.

На основаніи ВЫСОЧАЙШЕ утвержденного Положенія о раскладкахъ квартирнаго сбора, въ губерніяхъ Царства Польскаго, сборъ этотъ взимается съ жителей, для покрытія расходовъ по отводу квартиръ для войскъ и чиновъ всѣхъ вѣдомствъ, получающихъ квартирное довольствіе, по особымъ положеніямъ.

Норма квартирнаго сбора, на 1885 годъ, была установлена Г. Министромъ Внутреннихъ Дѣлъ въ слѣдующемъ размѣрѣ: а) съ домовладѣльцевъ въ городахъ, причисленныхъ, въ отношеніи подымной подати, ко II и III разрядамъ, въ размѣрѣ 90%⁰ уплачиваемой ими полной подымной подати; б) съ домовладѣльцевъ въ городахъ, причисленныхъ, въ отношеніи подымной подати, къ IV и V разрядамъ, въ размѣрѣ 45%⁰ съ означенной подати; в) съ городскихъ промышленниковъ и торговцевъ по 18%⁰ отъ чистаго дохода съ ихъ промысловъ; г) съ владѣльцевъ имѣній по 7,2%⁰ взимаемаго съ нихъ дворскаго поземельнаго налога; д) съ сельскихъ обывателей 1-го разряда, т. е. владѣющихъ участками болѣе 7½ десятинъ, въ размѣрѣ 41½ коп. съ усадьбы и, наконецъ, е) съ сельскихъ обывателей II разряда, т. е. владѣющихъ участками отъ 7½ до 1½ десятины, по 24 коп. съ усадьбы.

На основаніи произведенной, согласно сему, раскладки подлежало ко взысканію въ 1885 г. 69,809 р. 13 к.

и оставшихся въ недоимкѣ прежнихъ лѣтъ 27,242 р. 58½ к.

Въ это число, въ отчетномъ году, поступило въ Казначейства 65,389 р. 29 к.

Израсходовано на уплату квартирнаго вознагражденія жителямъ городовъ и деревень, а также выдано квартирныхъ денегъ Судебнымъ Слѣдователямъ и нѣкоторымъ Уѣзднымъ Начальникамъ 48,131 р. 66 к.

Образовавшійся остатокъ въ 18,049 руб. 8 коп. подлежитъ перечисленію въ общій запасный капиталъ, хранящійся въ Варшавской Конторѣ Государственнаго Банка.

Осталось въ недоимкѣ къ 1 Января 1886 г. 31,662 р. 42½ к.

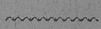

в) Городские доходы и расходы. Въ 13 городахъ Калишской губерніи, въ отчетномъ году, годовой доходъ равнялся 144,790 руб. 71½ коп.
Вѣдомость № 4 лит. Б.

Главные источники этихъ доходовъ составляли:

а) городскихъ имущества и оброчныя ста- ты, съ коихъ поступило	30,274 р. 85½ к.
б) сборовъ съ владѣльцевъ недвижимыхъ имуществъ	10,704 р. 29½ к.
в) сборы съ промышленниковъ	9,191 р. 59½ к.
г) косвенные налоги	22,852 р. 20 к.
д) доходы вспомогательные	18,699 р. 15½ к.
е) мелочные и случайные	5,614 р. 23½ к.
и ж) доходы чрезвычайные	47,454 р. 38 к.
Итого	144,790 р. 71½ к.

Эта общая сумма городскихъ доходовъ, согласно утвержден-
нымъ росписямъ, была предназначена на покрытіе слѣдующихъ
расходовъ:

а) на содержаніе мѣстъ и лицъ город- скаго управленія	48,441 р. 44 к.
б) на содержаніе городскихъ имуществъ и наемъ помѣщій	16,201 р. 79 к.
в) на благоустройство городовъ	15,352 р. 22½ к.
г) на содержаніе благотворительныхъ и другихъ общественныхъ заведеній	15,211 р. 45 к.
д) на уплату долговъ	11,655 р. 30 к.
е) на мелочные и случайные расходы	5,517 р. 92½ к.
ж) на расходы чрезвычайные по город- скому управленію, по строительной части и по другимъ городскимъ надобностямъ	22,894 р. 49 к.
Итого	135,274 р. 62 к.

Образовавшійся остатокъ въ 9,516 р. 9½ к. причисленъ къ
запасному капиталу, хранящемуся въ Варшавской Конторѣ Го-
сударственнаго Банка.

Движеніе запаснаго капитала городовъ, образуемаго изъ ос-
татковъ доходовъ, показано въ слѣдующей таблицѣ:

Наименованіе городовъ	ЗАПАСНАГО КАПИТАЛА							
	Состояло къ 1 Января 1885 г.		Вновь причислено		Взято на расходы по городскимъ росписямъ		Осталось къ 1 Января 1886 г.	
	Р у б л и и к о п ѣ й к и							
Калишъ	24844	41½	14781	4	15236	25	24389	20½
Блашки	7368	6½	114	13	—	—	7482	19½
Слупцы	7082	81½	—	—	590	—	6492	81
Конишь	26850	24	3034	67	4545	12	25330	79
Коло	1861	34½	874	37	—	—	2735	71½
Домбе	2392	1	129	20	—	—	2521	21
Ленчица	37736	30½	1463	28	—	—	39199	58½
Озорковъ	4853	54½	290	—	—	—	5143	54½
Турекъ	7349	20	3029	—	—	—	10378	20
Варга	10416	16½	760	—	9050	4	2126	12½
Сърадь	1580	36½	119	—	—	—	1699	36½
Здунская-Воля	2655	4	—	—	—	—	2655	4
Велюнь	9183	70	550	—	—	—	9713	70
Итого	144173	21	25124	69	29421	41	139876	49

Неприкосновенный капиталъ, образовавшійся изъ выданнаго ликвидационнаго вознагражденія за земли, отошедшія въ собственность крестьянъ на основаніи ВЫСОЧАЙШАГО Указа 19 Февраля 1864 года и изъ суммъ, выручаемыхъ отъ продажи городскихъ недвижимостей, къ 1 Января 1886 года составляетъ, въ общей суммѣ по губерніи, 200,407 руб. 23 коп., изъ коихъ 127,706 руб. 93½ коп. принадлежатъ г. Калишу.

Независимо сего г. Калишъ имѣетъ особый строительный капиталъ, доходящій нынѣ до суммы 157,245 р. 90½ к. и находящійся въ ссудахъ подъ частными постройками, образовавшійся изъ процентовъ отъ капитала, назначавшагося ежегодно въ теченіи 23 лѣтъ по 13,500 руб. въ годъ, на выдачу ссудъ для построекъ въ г. Калишѣ, на основаніи постановленія Намѣстника, послѣдовавшаго въ исполненіе ВЫСОЧАЙШАГО повелѣнія 19/31 Октября 1817 года.

г) Гминные сборы. Въ силу ВЫСОЧАЙШАГО Указа 19 Февраля 1864 года, размѣръ гминныхъ сборовъ опредѣляется приговорами гминныхъ сходовъ на основаніяхъ, изложенныхъ въ ст. 14 и 316 Постановленій б. учредительнаго Комитета въ Царствѣ Польскомъ.

Въ отчетномъ году обложено было гминными сборами:

Въ Калишскомъ уѣздѣ	204,708	мор.
„ Слупецкомъ „	151,797	„
„ Конинскомъ „	153,199	„
„ Кольскомъ „	179,269	„
„ Ленчицкомъ „	200,397	„
„ Турекскомъ „	183,233	„
„ Сѣрадзскомъ „	195,581	„
„ Велюнскомъ „	256,295	„

Всего по губерніи 1,524,479 мор.

Общая сумма, поступившая на потребности 142 гминъ, составила 211,067 руб. 49½ коп., т. е. болѣе противу 1884 г. на 7,925 руб. 90½ к. Такимъ образомъ, на одинъ моргъ земли, обложеной гминными денежными сборами, въ отчетномъ году приходилось:

Въ Калишскомъ уѣздѣ	16 ⁷ / ₁₀	коп.
„ Слупецкомъ „	12 ¹ / ₄	„
„ Конинскомъ „	12	„
„ Кольскомъ „	10 ³ / ₄	„
„ Ленчицкомъ „	12 ¹ / ₄	„
„ Турекскомъ „	14 ³ / ₅	„
„ Сѣрадзскомъ „	13 ³ / ₁₀	„
„ Велюнскомъ „	10 ⁴ / ₅	коп.

Въ общемъ, средній размѣръ сбора съ морга земли въ 1885 году, составляя 13⁴/₅ коп., увеличился противъ 1884 года на 1 коп., вслѣдствіе увеличенія вообще гминныхъ расходовъ. Это увеличеніе падаетъ исключительно на расходы по различнымъ общественнымъ надобностямъ, устанавливаемымъ самими гминами; расходы же по содержанію гминныхъ управленій—уменьшились. Обращаясь къ отдѣльнымъ предметамъ, на которые израсходована въ отчетномъ году сумма гминныхъ сборовъ, оказыва-

ется, что расходы производились согласно съ дѣйствительною потребностью, а именно: на содержаніе гминныхъ управленій 89,726 руб. 64 коп., на содержаніе гминныхъ судовъ 53,376 р. 64 $\frac{1}{2}$ коп., на содержаніе гминныхъ начальныхъ училищъ 11,370 руб. 24 $\frac{1}{2}$ коп., на прочіе обязательные расходы, въ силу разныхъ Правительственныхъ распоряженій 14,942 руб. 4 $\frac{1}{2}$ коп. и на общественныя надобности, по приговорамъ гминныхъ сходовъ, 41,651 руб. 92 коп.



д) **Акцизные до-ходы.** Въ отчетномъ году акцизныхъ доходовъ по губерніи по-ступило:

Акциза съ вина и спирта по винокурен-нымъ заводамъ и по оптовымъ складамъ	862,190 р. 47 к.
Акциза съ пива	49,019 р. 80 к.
Акциза съ меда	218 р. 50 к.
Патентнаго сбора	78,025 р. 50 к.
Случайныхъ поступленій	7,126 р. 73 к.
Бандерольнаго дохода	7,573 р. 68 к.
Табачнаго дохода	12,632 р. 50 к.
Акциза съ сахарнаго производства	288,597 р. 40 к.
Итого	1,305,384 р. 58 к.

По сравненіи поступившаго въ отчетномъ году дохода съ питей, съ такимъ же доходомъ за 1884 годъ, оказывается на 350,662 руб. 58 коп. менше, не смотря на значительное увеличеніе выкурки спирта и на оживленіе питейной торговли вообще. Явленіе это объясняется, во первыхъ: большимъ расходомъ въ отчетномъ году безакцизнаго перекура, болѣе противу 1884 г. на 144,964 руб. $\frac{1}{4}$ коп., во вторыхъ: расходомъ въ краѣ безакцизной преміи за вывезенный за границу спиртъ болѣе пред-отчетнаго года на 79,114 руб. 14 $\frac{1}{2}$ коп., въ третьихъ: болѣшимъ привозомъ противу 1884 г., на сумму акциза 30,725 руб. 10 коп., спирта изъ другихъ губерній, въ Казначейства которыхъ и поступилъ доходъ за это вино и, наконецъ, меньшимъ выво-

зомъ, въ сравненіи съ 1884 годомъ, въ другія Управленія на сумму акциза 117,106 руб. Но такъ какъ все эти условія случайныя, то они не могутъ служить мѣриломъ для сужденія о положеніи питейно-акцизнаго дѣла, коимъ слѣдуетъ признать не уменьшеніе суммы поступленія дохода въ Казначейства Калишской губерніи, имѣвшее мѣсто отъ причинъ случайныхъ, а послѣдовавшее, въ отчетномъ году, увеличеніе выкурки вина и спирта и оживленіе питейной торговли вообще.

Доходъ съ бандеролей на водочныя издѣлія уменьшился въ отчетномъ году на 1085 руб. 57 коп.

Дохода отъ пива поступило на 3,993 руб. 40 коп. болѣе 1884 года.

Табачный доходъ въ Калишской губерніи, за отсутствіемъ табачныхъ фабрикъ и плантацій табаку, поступаетъ лишь въ видѣ сбора за табачные патенты и марки на право торговли табачными издѣліями; сбора этого поступило въ отчетномъ году 12,632 руб. 50 коп., на 290 руб. болѣе предѣлнаго года.

Акцизный доходъ съ сахара поступилъ въ отчетномъ году на 66,952 руб. 90 коп. болѣе предѣлнаго 1884 года.

Патентный сборъ возвысился противу 1884 года на 5,775 руб., не смотря на то, что число питейныхъ заведеній уменьшилось на 75. Возрастаніе патентнаго сбора объясняется увеличеніемъ цѣнъ на патенты винокуренныхъ и пивоваренныхъ заводовъ; уменьшеніе же числа питейныхъ заведеній произошло вслѣдствіе общаго неудовлетворительнаго экономическаго положенія губерніи, отъ затруднительности сбыта сельско-хозяйственныхъ продуктовъ.

Число возбужденныхъ дѣлъ о нарушеніяхъ акцизныхъ уставовъ было 1906, при чемъ наибольшее число нарушеній приходится на водвореніе контрабанднаго спирта и несоблюденіе правилъ, установленныхъ, для района дѣйствія корчемной стражи, закономъ 30 Апрѣля 1885 г. Серьезныхъ злоупотребленій на заводахъ въ отчетномъ году обнаружено не было.

е) Отправление
натуральных
повинностей.

Население губернии отбывает следующие натуральные повинности: а) квартирную, б) подводную и в) воинскую.

А. Квартирная повинность.

Собственно натуральная квартирная повинность несетя жителями лишь на удовлетворение постоемъ чиновъ земской стражи, корпуса жандармовъ и лицъ, служащихъ по крестьянскимъ учрежденіямъ, пользующихся правомъ отвода квартиръ. Расквартирование же войскъ дѣлается, хотя по отводу у частныхъ домовладѣльцевъ, но за опредѣленное вознагражденіе, на основаніи ВЫСОЧАЙШЕ утвержденного 31 Мая 1868 года квартирнаго тарифа.

Войска, находящіяся въ предѣлахъ губерніи, были расположены слѣдующимъ образомъ:

Въ г. Калиши и пригородныхъ деревняхъ Калишскаго уѣзда: 1) штабъ 2-й бригады 5-й кавалерійской дивизіи, 2) 15-й Драгунскій Александрійскій полкъ и 3) двѣ роты 26-го резервнаго пѣхотнаго баталіона.

Въ г. Конинь: Полковой штабъ и два эскадрона 13-го Драгунскаго Каргопольскаго полка.

Въ г. Колъ: два эскадрона 13-го Драгунскаго Каргопольскаго полка.

Въ Кольскомъ уѣздѣ: два эскадрона того-же полка.

Въ Спирядскомъ уѣздѣ: 9 и 10-ая конно-артилерійскія батареи и рота 26-го пѣхотнаго резервнаго баталіона.

Въ Ленчицкомъ уѣздѣ: 39-й пѣхотный Томскій полкъ и одинъ эскадронъ 14-го Драгунскаго Литовскаго полка.

Въ Велюцкомъ уѣздѣ: Донской Казачій № 5 полкъ.

Въ Турекскомъ уѣздѣ: были расположены временно 3 эскадрона 15-го Драгунскаго Александрійскаго полка и одна батарея 10-й артилерійской бригады.

Вообще, отводомъ квартиръ, въ отчетномъ году, пользовалось слѣдующее число лицъ:

	Ге- нера- ловъ	Штабъ- офице- ровъ	Оберъ- офице- ровъ	Ниж- нихъ чи- новъ	Ло- ша- дей.
Въ г. Калишѣ	1	16	34	1,360	950
„ Калишскомъ уѣздѣ	—	—	2	517	233
„ Конинскомъ „	—	19	44	650	360
„ Кольскомъ „	—	3	12	426	418
„ Сѣрадзскомъ „	—	8	13	26	8
„ Слупецкомъ „	—	2	2	56	22
„ Турекскомъ „	—	1	5	310	270
„ Велюнскомъ „	—	10	36	600	646
„ Ленчицкомъ „	—	15	82	2,930	136
Итого	1	74	230	6,875	3,043

Б. Подводная повинность.

Число доставленныхъ обывателями, въ отчетномъ году, под-
водъ платныхъ и бесплатныхъ распредѣлялось по губерніи
слѣдующимъ образомъ:

	Платныхъ	Бесплатныхъ
Въ г. Калишѣ	95	—
„ Калишскомъ уѣздѣ	1,100	1,338
„ Конинскомъ „	284	859
„ Кольскомъ „	525	693
„ Сѣрадзскомъ „	379	126
„ Слупецкомъ „	350	391
„ Ленчицкомъ „	395	906
„ Турекскомъ „	380	1,250
„ Велюнскомъ „	386	1,218
Итого	3,894	6,781

Изъ приведенныхъ данныхъ видно, что подводная повин-
ность распредѣляется весьма неравномѣрно и зависитъ главнымъ
образомъ отъ тѣхъ направлений, по которымъ проходятъ этапныя
линіи, или передвигаются войска. Такъ, три уѣзда—Калишскій,
Турекскій и Велюнскій отбыли большую половину общей сум-
мы бесплатной подводной повинности въ губерніи.

В. Военная повинность.

Въ отчетномъ году произведенъ былъ двѣнадцатый призывъ
молодыхъ людей, къ исполненію воинской повинности, согласно
ВЫСОЧАЙШЕ утвержденному 1 Января 1874 года уставу.

Въ слѣдующей таблицѣ приведены цифровыя свѣдѣнія, по
призыву и приему новобранцевъ, въ отчетномъ году:

Наименование уѣздовъ	По разрядамъ назначено къ поступленію на службу.	Принято въ войска	Недоборъ.	Подлежало пересвидѣтельствуванію вслѣдствіе поданныхъ жалобъ, на при- званіе годными къ военной службѣ	ИЗЪ НИХЪ				Освобождено отъ военной службы Кад. Губ. по военк. повн. Приуставнѣмъ по требованію военныхъ властей	Освобождено отъ военной службы другими губернк. по воинской по- вѣности Приустав- ными по требо- ванію военныхъ властей						Всего признано негодными	Процентное отношеніе числа признанныхъ негодными къ чис- лу принятыхъ въ войска.	
					Призвано годными по пе- ресвидѣтельствуванію	Призвано негодными по пересвидѣтельствуванію	Результатъ пересвидѣтель- ствованія еще неизвѣстенъ	Воронежскімъ		Курляндскімъ	Лифляндскімъ	Московскімъ	Новгородскімъ	Орловскімъ	С.-Петербургскімъ			
Налишскій.																		
Христіанъ . .	—	273	—	25	17	7	1	—	1	—	—	—	—	1	3	—	12	4,39
Евреевъ . . .	—	34	12	23	13	8	2	—	—	—	—	—	—	—	1	—	9	26,47
Итого	319	307	12	48	30	15	3	—	1	—	—	—	1	4	—	—	21	6,84
Слупецкій.																		
Христіанъ . .	—	181	—	6	4	2	—	—	—	1	—	—	—	—	—	—	3	1,65
Евреевъ . . .	—	5	6	—	—	—	—	—	—	—	—	—	—	—	—	1	1	20
Итого	192	186	6	6	4	2	—	—	—	1	—	—	—	—	1	—	4	2,15
Нонинскій.																		
Христіанъ . .	—	219	—	8	5	3	—	—	—	2	—	1	—	—	—	2	8	3,65
Евреевъ . . .	—	18	4	8	4	4	—	—	—	—	—	—	—	—	—	—	4	22
Итого	241	237	4	16	9	7	—	—	—	2	—	1	—	—	2	12	5,00	
Кольскій.																		
Христіанъ . .	—	235	—	23	17	6	—	—	—	4	—	—	1	—	—	2	13	5,53
Евреевъ . . .	—	16	—	9	6	3	—	—	—	—	—	1	—	—	—	—	4	25,00
Итого	251	251	—	32	23	9	—	—	—	4	—	1	1	—	2	17	6,77	
Ленчицкій.																		
Христіанъ . .	—	272	—	26	18	6	2	—	—	—	—	—	—	—	—	1	7	2,57
Евреевъ . . .	—	41	—	24	15	7	2	—	—	—	1	—	—	—	—	—	8	19,51
Итого	313	313	—	50	33	13	4	—	—	—	1	—	—	—	1	15	4,79	
Туренскій.																		
Христіанъ . .	—	252	—	12	7	2	3	—	—	1	2	—	—	—	—	3	8	3,17
Евреевъ . . .	—	36	—	11	8	2	1	—	—	—	—	—	—	—	—	1	3	8,33
Итого	288	288	—	23	15	4	4	—	—	1	2	—	—	—	4	11	3,81	
Сѣрадзскій.																		
Христіанъ . .	—	300	—	30	25	5	—	1	—	—	2	—	5	3	—	16	5,33	
Евреевъ . . .	—	42	—	23	16	4	3	—	—	—	—	—	—	—	—	4	9,28	
Итого	342	342	—	53	41	9	3	1	—	—	2	—	5	3	—	20	5,84	
Велюнскій.																		
Христіанъ . .	—	335	—	17	11	4	2	2	2	—	2	—	4	1	—	15	4,44	
Евреевъ . . .	—	32	—	10	6	4	—	—	2	—	—	—	3	—	—	9	28,12	
Итого	367	367	—	27	17	8	2	2	4	—	2	—	7	1	—	24	6,54	
По губерніи.																		
Христіанъ . .	—	2067	—	147	104	35	8	3	3	8	2	5	2	12	12	82	3,96	
Евреевъ . . .	—	224	22	108	68	32	8	—	2	—	1	1	—	4	2	42	18,75	
Итого	2313	2291	22	255	172	67	16	3	5	8	3	6	2	16	14	124	5,41	

Изъ этихъ свѣдѣній видно, что, въ призывѣ отчетнаго года, въ счетъ подлежащихъ къ поступленію въ войска 2313 человекъ, принято Уѣздными Присутствіями 2291 человекъ. Оставшіеся въ недоборѣ 22 человекъ, какъ и въ предшествовавшихъ годахъ, исключительно евреи. Изъ числа принятыхъ Уѣздными Присутствіями найдены негодными, по прибытіи въ войска, 124 человекъ т. е. 5,41%.

Поступившіе въ отчетномъ году новобранцы раздѣлялись:

а) По степени образованія:

Получившихъ высшее образованіе	1
Среднее	7
Начальное	2
Грамотныхъ	333
Неграмотныхъ	1,948
	<hr/>
	Итого 2,291

б) По сословіямъ:

Дворянъ	3
Купцовъ	8
Городскихъ обывателей	363
Крестьянъ	1917
	<hr/>
Итого	2291

в) По происхожденію:

Русскихъ	—
Поляковъ	1889
Нѣмцевъ	178
Евреевъ	224
	<hr/>
Итого	2291

На содержаніе уѣздныхъ присутствій и на расходы по призыву на службу новобранцевъ, въ отчетномъ году израсходовано было 9164 руб. 40 коп.



III. Общественное благоустройство и благочиніе.

- а) **Казенныя и общественныя зданія.** Въ гор. Калишѣ возведено въ отчетномъ году новое каменное зданіе подѣ помѣщеніе городской гаунтвахты, стоимость котораго обошлась городу слишкомъ въ 10,000 руб. и кромѣ того приспособлена, вмѣстѣ съ капитальной ремонтировкою, часть нижняго этажа зданія Министерства Внутреннихъ Дѣлъ, подѣ помѣщеніе Губернскаго Казначейства.

Въ остальныхъ же городахъ губерніи дѣятельность Правительственныхъ и общественныхъ учрежденій ограничивалась поддержаніемъ существующихъ зданій необходимымъ ремонтомъ.

Вообще городское общественное благоустройство представляется въ болѣе удовлетворительномъ положеніи въ губернскомъ городѣ Калишѣ, въ коемъ довольно значительныя городскія средства позволяютъ дѣлать необходимыя улучшения. Городъ содержится въ чистотѣ и опрятности, всѣ улицы его вымощены, съ тротуарами, выложенными гранитными плитами. Обширный же, улучшаемый ежегодно городской паркъ и Евгеніевскій скверъ, а также посаженные по нѣкоторымъ улицамъ деревья, ставятъ его въ благопріятныя гигиеническія условія. Калишъ снабженъ газовымъ освѣщеніемъ. Постройки, въ большей части, всѣ каменныя, многоэтажныя, удовлетворяющія архитектурнымъ требованіямъ. Существенный недостатокъ представляетъ отсутствіе водопроводовъ.

Прочіе же, какъ уѣздныя, такъ и запчатныя города Калишской губерніи, содержатся въ надлежащей исправности и всѣ вымощены камнемъ.

- б) **Дороги, мосты и переправы.** Главныя пути сообщенія составляютъ шоссеиныя дороги двухъ разрядовъ: а) государственныя, находящіяся въ вѣдѣніи Министерства Путей Сообщенія и б) губернскія I разряда, содержимыя на счетъ губернскаго дорожнаго сбора.

Грунтовыя дороги подраздѣляются на: а) губернскія II разряда, содержимыя на счетъ гминъ и б) проселочныя III разряда, содержимыя сельскими обществами и частными владѣльцами.

Государственное шоссе въ губерніи проходитъ на протяженіи 210 верстъ 155 саженой, по тремъ направленіямъ: изъ

Калиша въ г. Кутно (Варшавское шоссе) на разстояніи 90 верстъ 121 сажени; изъ Калиша въ г. Лодзь (фабричное шоссе) на протяженіи 68 верстъ 178 саженой и изъ Кольскаго уѣзда въ г. Слупцы (Познанское шоссе) длиною въ 51 версту 356 саженой.

По свѣдѣніямъ, доставленнымъ вѣдомствомъ путей сообщенія, на ремонтъ и содержаніе этой части государственнаго шоссе, съ ремонтомъ мостовъ, въ отчетномъ году, израсходовано 82,202 руб. 57³/₄ коп., т. е. около 392 руб. на версту.

Шоссированныхъ губернскихъ перворазрядныхъ дорогъ, состояло въ губерніи, къ 1-му Января 1885 года, 555 верстъ 347 саженой, содержаніе и ремонтъ коихъ, вмѣстѣ съ мостами, обошлись въ 43,699 руб. 37 коп., что составитъ около 79 руб. на версту; постройки новыхъ шоссированныхъ дорогъ въ отчетномъ году небыло, увеличеніе протяженія шоссированныхъ дорогъ, противу прошлаго года, произошло отъ перечисленія изъ II-го въ I-й разрядъ 6 верстъ 60 саженой шоссе, построеннаго на частныя средства, землевладѣльцами Ленчицкаго уѣзда. Такъ что общее протяженіе перворазрядныхъ шоссированныхъ дорогъ въ губерніи, къ 1-му Января 1886 года, составляетъ 561 верста 407 саженой.

Протяженіе шоссе по уѣздамъ представляется въ слѣдующей таблицѣ:

Наименованіе уѣздовъ.	Губернскаго шоссе						Смѣтная цѣнность кубической сажени			
	Состояло къ 1 Января 1885 г.		Вновь открыто въ 1885 г.		Состоить къ 1 Января 1886 г.		Камня		Щебня	
	Версты и сажени						Рубли и копѣйки.			
Калишскій . . .	56	415	—	—	56	415	26	—	36	73
Турекскій . . .	88	365	—	—	88	365	18	—	27	50
Кольскій	74	444	—	—	74	444	16	—	27	50
Конинскій	60	427	—	—	60	427	20	—	30	—
Слупецкій	20	240	—	—	20	240	10	—	18	—
Сѣрадзскій	71	147	—	—	71	147	27	75	37	75
Велюнскій	92	300	—	—	92	300	24	—	34	—
Ленчицкій	90	9	6	60	96	69	25	—	33	—
Итого .	555	347	6	60	561	407	Средняя цѣна по губерніи			
							20	84	30	56

Изъ грунтовыхъ дорогъ, имѣющихъ въ общей сложности протяженіе въ 5,600 верстъ, 110 верстъ входятъ въ число перворазрядныхъ, содержаніе коихъ въ исправности относится на губернской дорожный сборъ; остальные 5,490 верстъ составляютъ дороги II и III разряда, содержимыя гминными обществами или частными владѣльцами, чрезъ земли коихъ они пролегаютъ.

Дорожныхъ сооруженій на государственныхъ шоссеиныхъ дорогахъ находилось 139 мостовъ, изъ которыхъ самый большой около города Кола, на рѣкѣ Вартѣ, занимаетъ протяженіе 77 сажень. Въ числѣ мостовъ имѣется три тарифныхъ, за проѣздъ которыхъ взимается плата по установленной таксѣ. Въ отчетномъ году получено было сбора съ этихъ тарифныхъ мостовъ:

На Калишскомъ шоссе, на рѣкѣ Вартѣ, при городѣ Колѣ	3,536 р. — к.
На Познанскомъ шоссе, на рѣкѣ Вартѣ, при городѣ Ковинѣ	3,103 р. 5 к.
На фабричномъ шоссе, на рѣкѣ Вартѣ, при городѣ Сѣрадзѣ	1,867 р. — к.
Итого	8,506 р. 5 к.

Ремонтное исправленіе 30 мостовъ, на всѣхъ трехъ участкахъ государственнаго шоссе, обошлось въ 9,766 руб. 45 коп.

На перворазрядныхъ губернскихъ дорогахъ находилось, къ 1-му Января 1886 года, 673 моста; на починку мостовыхъ поврежденій издержано въ отчетномъ году изъ дорожнаго сбора 8,784 руб. 12 коп.

На содержаніе въ исправности 1,294 мостовъ, на дорогахъ II разряда, было употреблено изъ гминныхъ сборовъ 2,626 руб. 5 к. и на постройку 24 новыхъ мостовъ 899 руб. 93 коп., кромѣ работъ натурою, на коихъ въ общей сложности, въ исполненіе дорожной повинности, было выставляемо въ отчетномъ году, 22,344 конныхъ подводъ и 60,322 пѣшихъ рабочихъ.

Изъ числа мостовъ на дорогахъ второго разряда (гминныхъ) и на проселочныхъ находятся 22 тарифныхъ моста и девять паромныхъ перевозовъ: 8 на рѣкѣ Вартѣ и 1 на озерѣ Гопло,

доходъ съ которыхъ поступаетъ или въ общественную кассу, или въ пользу частныхъ владѣльцевъ земель, на коихъ они находятся.

Годовой сборъ съ этихъ мостовъ составлялъ 3,728 р. 50 к.

в) Почты и телеграфы.

Почтовыхъ конторъ и отдѣленій находилось въ губерніи, къ 1 Января 1886 года, 10. Кромѣ того имѣлось 30 почтовыхъ станцій, съ пріемомъ и выдачею простой и заказной корреспонденціи.

Въ отчетномъ году устроено почтово-пассажи́рское сообщеніе изъ Ленчицы въ Кутно.

Въ предѣлахъ Калишской губерніи, въ отчетномъ году, телеграфныхъ станцій было 11, а именно: въ губ. гор. Калишѣ, уѣздныхъ городахъ: Велюнѣ, Колѣ, Конинѣ, Ленчицѣ, Слущахъ, Сѣрадзѣ и Турекѣ и въ безуѣздныхъ городахъ: Здунской волѣ, Озоровѣ и Сомпольнѣ. Новыхъ телеграфныхъ линий не открыто.

г) Народная нравственность.

Вѣдомость № 5.

Въ отчетномъ году уголовныхъ дѣлъ, рассмотрѣнныхъ и рѣшенныхъ окончательно въ Калишскомъ Окружномъ Судѣ, было 928, число осужденныхъ къ наказаніямъ различнаго рода, за проступки и преступленія, было 866 мужчинъ и 199 женщинъ, всего 1,065 человекъ.

По числу разобранныхъ Судомъ дѣлъ, въ отношеніи общаго числа народонаселенія, одно правонарушеніе приходится на 758 человекъ.

По характеру преступленій и проступковъ, они подраздѣляются слѣдующимъ образомъ:

а) противъ религіи 4 случ., было осуж. 6 чел.

б) противъ существующихъ

Правительственныхъ правилъ,
уставовъ и распоряженій 145 „ „ „ 212 „

в) противъ собственности

казны 305 „ „ „ 377 „

г) против личности	203 случ., было осуж. 146 „
д) против частной собственности	271 „ „ „ 324 „
Итого	928 случ., и осужден. 1065 чел.

Изъ этихъ цифровыхъ данныхъ видно, что въ ряду уголовныхъ правонарушений, подлежащихъ юрисдикціи Окружнаго Суда, самое большое число 474 случая, относится къ проступкамъ и преступленіямъ противъ чести частныхъ лицъ и ихъ имуществъ. Самыя меньшія по количеству были преступленія противъ религіи, поддѣлки монетъ и ассигнацій.

Изъ 1,065 человекъ осужденныхъ было: крестьянъ 779, мѣщанъ 215, дворянъ, лицъ военнаго сословія и остальныхъ 71.

Выдающихся случаевъ преступленій, въ уголовной хроникѣ губерніи, за отчетный годъ, не было.

По дѣятельности Полиціи, въ отношеніи пресѣченія и предупрежденія проступковъ и преступленій и охраненія благочинія, было обнаружено, въ отчетномъ году, земскою стражею Калишской губерніи всѣхъ проступковъ и правонарушеній 23,847, по коимъ привлечено къ отвѣтственности 24,500 лицъ. По 806 случаямъ виновныхъ не обнаружено. Въ отчетномъ году, сравнительно съ 1884 годомъ, число лицъ, привлеченныхъ къ отвѣтственности, увеличилось на 622. Изъ этого общаго числа 23,847 возбужденныхъ дѣлъ, значительное большинство относилось къ правонарушеніямъ противъ разныхъ правительственныхъ постановленій и распоряженій, при чемъ почти $\frac{2}{3}$, или 15,514 дѣлъ, подлежали окончанію въ административномъ порядкѣ. Такимъ образомъ, въ отчетномъ году не послѣдовало особыхъ измѣненій въ числѣ и составѣ преступленій и проступковъ.

Личный составъ земской стражи въ губерніи опредѣленъ по штату въ 357 человекъ, изъ которыхъ, къ 1 Января 1885 года, состояло на службѣ 350 человекъ. Въ теченіи отчетнаго года вновь поступило 39 человекъ, выбыло по домашнимъ обстоятельствамъ 31, по болѣзни 1, умершихъ 7, уволено отъ службы за проступки 2 и по неспособности 1. Къ 1-му Января 1886 г., состояло на службѣ 350 человекъ, изъ коихъ мѣстныхъ урожен-

цевъ было 234. Относительно общаго числа народонаселенія губерніи, одинъ земскій стражникъ приходится среднимъ числомъ на 2,307 душъ населенія.



д) Тюремы, аресты, этапы и арестанты. Въ губерніи находятся три тюрьмы.

а) Въ г. Калишѣ, устроенная по системѣ одиночнаго заключенія, на 240 человекъ, съ женскимъ отдѣленіемъ на 60 заключенныхъ.

б) въ г. Ленчицѣ на 116 человекъ и

в) въ г. Сѣрадзѣ уголовная, на 270 человекъ, съ находящимся при ней detenціоннымъ арестомъ. Исчисленіе числа арестантовъ сдѣлано по кубическому содержанію воздуха, считая по 1 куб. саж. на человека, но въ дѣйствительности, вслѣдствіе постояннаго накопленія арестантовъ, число содержащихся обыкновенно превосходить положенную норму.

Во всѣхъ тюрьмахъ имѣются мастерскія, а въ Сѣрадзской устроена въ большихъ размѣрахъ ткацкая, снабжающая и другія тюрьмы холстомъ.

Въ отчетномъ году движеніе заключенныхъ, въ каждой изъ трехъ тюремъ губерніи, было слѣдующее:

Наименованіе мѣстъ заключенія	Состояло къ 1 Января 1885 г.			Въ 1885 году				Осталось къ 1 Января 1886 г.		
				Прибыло		Убыло				
	м.	ж.	итого	м.	ж.	м.	ж.	м.	ж.	итого
Въ Калишской тюрьмѣ	289	58	347	783	206	841	221	231	43	274
„ Сѣрадзской „	208	75	283	576	128	618	139	166	64	230
„ Ленчицкой „	137	45	182	470	124	446	125	161	44	205
Итого .	634	178	812	1829	458	1905	485	558	151	709

Самое большое число заключенных находилось:

Въ Калишской тюрьмѣ въ Мартѣ м-цѣ	332 чел.
„ Сѣрадзской „ „ Апрель „	306 „
„ Ленчицкой „ „ Декабрь „	215 „

Самое же меньшее число заключенныхъ было:

Въ Калишской тюрьмѣ въ Октябрѣ м-цѣ	267 чел.
„ Сѣрадзской „ „ Декабрь „	220 „
„ Ленчицкой „ „ Юнѣ „	178 „

Число выбывшихъ изъ тюремъ арестантовъ, въ отчетномъ году, было слѣдующее:

В ы б ы л о:	Изъ Калишской тюрьмы.	Изъ Ленчицкой тюрьмы.	Изъ Сѣрадзской тюрьмы.	Всего
Въ каторгу и на поселеніе	24	—	—	24
Въ другія мѣста заключенія	211	40	242	493
На свободу	805	523	507	1835
Умерло	22	8	8	38
Итого	1062	571	757	2390

Такъ что общее число всѣхъ содержащихся въ тюрьмахъ, арестантовъ въ теченіи года было: въ Калишской 917, въ Сѣрадзской 774 и въ Ленчицкой 776, а всего 2467.

Главный ковшингентъ заключенныхъ составляютъ вообще безземельные, затѣмъ земельные крестьяне и мѣщане.

По роду преступленій, заключенные распредѣлялись такъ:

Родъ преступленій	Осталось на 1885 г.	Въ 1885 году Прибыло	Убыло	Осталось на 1886 годъ
Осужденныхъ за сопротивленіе властямъ	3	12	14	1
За поддѣлку документовъ	2	1	3	—
„ многоженство	—	1	1	—
„ убійство	8	18	15	11
„ дѣтоубійство	13	6	10	9
„ разбой	10	12	15	7
„ грабежь	12	10	12	10
„ мошенничество	3	17	17	3
„ святотатство	1	3	3	1

Родъ преступленій	Остава- лось на 1885 г.	Въ 1885 году Прив- было	Убы- ло	Осталосъ на 1886 годъ
За подлогъ	1	10	8	3
„ поджогъ	5	2	4	3
„ кражу	511	1605	1512	604
„ отравленіе	—	—	—	—
„ контрабанду	3	47	31	19
„ истязаніе	1	—	1	—
„ злоупотребленія по службѣ	—	5	2	3
„ оскорбленія	2	10	10	2
„ изнасилованія	—	1	1	—
„ другія преступленія	27	118	112	33

Изъ вышеприведеннаго перечня видно, что большинство со-
держалось за кражу, затѣмъ, по количеству заключенныхъ, слѣ-
дуютъ обвиненные въ грабежѣ, въ контрабандѣ и мошенничествѣ.
Рецидивистовъ было 714.

Продовольствіе арестантовъ производилось, по примѣру про-
шлыхъ лѣтъ, съ подряда, съ платою за суточную порцію одного
арестанта, въ Калишской тюрьмѣ 10,12 коп., въ Сѣрадзской 9,60
и въ Ленчицкой 10,45 коп.

Общій расходъ на содержаніе тюремъ, въ отчетномъ году,
составлялъ:

По Калишской тюрьмѣ	23,864 р. 57 к.
„ Сѣрадзской „	20,340 р. 50 к.
„ Ленчицкой „	14,642 р. 48 к.

Итого 58,847 р. 55 к.

Менѣе противу прошлаго года на 8289 руб. 48¹/₂ коп.

Въ отчетномъ году, общее число больныхъ во всѣхъ трехъ
тюрьмахъ губерніи было 552, менѣе противу прошлаго года на
228; изъ этого общаго числа арестантовъ, находившихся на из-
леченіи въ тюремныхъ лазаретахъ, умерло 38.

Въ санитарномъ отношеніи, лучшею тюрьмою можно счи-
тать Сѣрадзскую, благодаря обширности двора.

Кромѣ этихъ трехъ тюремъ, находятся во всѣхъ городахъ полицейскіе и при гминныхъ управленіяхъ гминные аресты, а въ пяти уѣздныхъ городахъ, кромѣ Калиша, Сѣрадза и Ленчицы, и подслѣдственные, для содержанія лицъ, арестуемыхъ по распоряженію судебныхъ властей.

Въ теченіи отчетнаго года содержалось арестантовъ въ подслѣдственныхъ и полицейскихъ арестахъ 2033 мужчинъ и 759 женщинъ, всего 2,792 человѣка и въ гминныхъ арестахъ 2,311 мужчинъ и 766 женщинъ, всего 3,077 человѣкъ.

На содержаніе арестантовъ въ подслѣдственныхъ арестахъ, и частью въ полицейскихъ, а также на транспортированіе ихъ, считая и продовольствіе конвойныхъ нижнихъ чиновъ, израсходовано изъ подлежащихъ казенныхъ суммъ 8,870 руб. 56 коп., менѣе противу прошлаго года на 2164 руб. 46½ коп.

Значительный пробѣлъ составляетъ отсутствіе специальныхъ арестныхъ помѣщеній, для приговариваемыхъ къ аресту, по рѣшеніямъ Мировыхъ Судебныхъ учрежденій, за неимѣніемъ коихъ, эти лица содержатся или при тюрьмѣ, или въ подслѣдственныхъ арестахъ.

Гминные аресты, вообще, находятся далеко не въ удовлетворительномъ положеніи.

Чрезъ Калишскую губернію проходятъ двѣ этапныя линіи: одна по посейной дорогѣ изъ г. Калиша въ Кутно, а другая по направленію изъ Калиша въ г. Лодзь. На этихъ линіяхъ въ губерніи имѣется 8 этапныхъ станцій: въ г. Калишѣ, дер. Цековѣ, г. Блашкахъ, Турекѣ, Колѣ, Сѣрадзѣ, Ленчицѣ и пос. Клодава.

е) Пожары.

Вѣдомость № 6.

Всѣхъ случаевъ пожаровъ, въ отчетномъ году, было въ городахъ 33, въ посадахъ и селеніяхъ 480, всего 513, менѣе, нежели въ предшествовавшемъ году, на 54 случая. Недвижимое имущество, истребленное этими пожарами, въ общемъ числѣ составляло 1072 двора, въ коихъ погорѣвшія строенія были приняты къ застрахованію въ стоимости 323,193 руб. Среднимъ числомъ, каждымъ пожарнымъ случаемъ причинено убытка около

630 руб. Опредѣляя размѣръ убытковъ отдѣльно для городовъ и деревень оказывается, что каждый городской пожаръ, въ среднемъ выводѣ, причинилъ убытка 852 руб., а деревенскій 615 р. Наибольше значительный пожаръ былъ въ пос. Пюнтекъ, Ленчицкаго уѣзда, истребившій 11 жилыхъ домовъ, 4 флигеля и 28 хозяйственныхъ строеній, убытокъ отъ коего составлялъ до 41,600 р.

ж) Насильственные и случайные смертные случаи. Изъ прилагаемой вѣдомости о насильственныхъ и случайныхъ смертныхъ случаяхъ въ Калишской губерніи видно, что такихъ случаевъ, въ отчетномъ году, было 317.

Вѣдомость № 7.

Процентное отношеніе числа выдающихся смертныхъ случаевъ, къ общему числу населенія слѣдующее:

На 10,000 населенія приходилось:

Смертоубійствъ	0,29
Самоубійствъ	0,11
Скоропостижной смерти	0,96
Случайныхъ смертей	1,46
Найденныхъ мертвыхъ тѣлъ	0,35

з) Различныя происшествія и народныя бѣдствія. Народныхъ бѣдствій, имѣющихъ общій характеръ, въ губерніи не было. Наибольше выдающіеся частные случаи, причинившіе болѣе значительные убытки, относятся къ градобитіямъ, которыя составляютъ въ общей сложности до 86,300 руб.

Болѣе крупную цифрою выдѣляется градобитіе, бывшее въ Ленчицкомъ уѣздѣ, въ гминѣ Ткачевъ, истребившее до 3,148 морговъ разнаго хлѣба, стоимостью до 17,000 руб. и бурей повреждено строеній на сумму до 5,000 руб.

IV. Народное здравіе и общественное призрѣніе.

а) Врачи.

Въ отчетномъ году въ Калишской губерніи находилось лицъ
медицинскаго вѣдомства :

а) состоящихъ на государственной службѣ и пользующихся
правами оной 59. Въ томъ числѣ :

Врачей	23
Ветеринаровъ	3
Фельдшеровъ	20
Повивальныхъ бабокъ	13

и б) вольнопрактикующихъ—229, а именно :

Врачей	31
Дантистовъ	3
Ветеринаровъ	5
Фельдшеровъ	120
Повивальныхъ бабокъ	70

Всего 288

Съ открытіемъ въ отчетномъ году вольной аптеки въ г. Коло, въ губерніи было 42 аптеки, при коихъ, кромѣ содержателей и управляющихъ, находилось 8 провизоровъ и 27 аптекарскихъ помощниковъ и учениковъ.

По отношенію къ общему числу жителей обоего пола въ губерніи, приходилось :

1 врачъ на	14,953 жит.
1 фельдшеръ на	5,739 „
1 аптека на	19,225 „
и 1 повивальная бабка на	351 рожд.

По собраннымъ даннымъ, пользовалось врачебною помощью, въ отчетномъ году, 21,239 больныхъ. Число рецептовъ, поступившихъ во все аптеки, въ теченіи года, доходило до 108,275, т. е. на каждую аптеку приходилось, среднимъ числомъ въ годъ, по 2,578 рецептовъ.

При ревизіи аптекъ, случаевъ особенныхъ упущеній и злоупотребленій не найдено.

Судебно-медицинскихъ освидѣтельствований, при участіи медицинскихъ чиновъ, было произведено 182 и химическихъ исследований 21.

Кромѣ того, служащими врачами въ теченіи года выдано по разнымъ случаямъ, 528 медицинскихъ актовъ.

Оспопрививаніе вообще идетъ успѣшно; въ отчетномъ году, оспа была привита 20,388 младенцамъ обоого пола, что къ общему числу 29,178 родившихся, составляетъ около 69 процентовъ.

б) Больницы.

Всѣхъ больницъ въ губерніи 7; самая значительная, по удобствамъ и обширности помѣщенія, больница св. Троицы въ г. Калишѣ. Медицинскій персоналъ больницы состоитъ изъ 2-хъ врачей, а для ухода за больными и завѣдыванія хозяйствомъ, находятся пять сестеръ милосердія. Въ отчетномъ году въ больницѣ пользовалось 1621 лицо обоого пола, среднимъ числомъ въ сутки 97,8. Кромѣ того, въ губ. городѣ имѣется отдѣльная еврейская больница, на 26 кроватей, въ коей среднимъ числомъ пользовалось въ сутки 28,4 больныхъ.

Остальныя 5 больницъ находятся въ уѣздныхъ городахъ: Конинѣ, Ленчицѣ, Сѣрадзѣ, Велюнѣ и Турекѣ, въ коихъ пользовалось въ общемъ числѣ 1831 больныхъ.

Наибольшая смертность была въ Ленчицкой больницѣ св. Николая и Конинской больницѣ св. Духа, гдѣ одинъ умершій приходился въ Ленчицкой на 8,8 больныхъ и въ Конинской на 11,1 больныхъ; въ общемъ же выводѣ, смертный исходъ болѣзни былъ на 14,2 заболѣваній.

Общій годовой расходъ по всемъ семи больницамъ, составлялъ 48,912 руб. 62 $\frac{1}{4}$ коп., при чемъ суточное содержаніе каждаго больного обошлось 54,7 к. Обязательная же плата за одного больного, утверждена Министерствомъ Внутреннихъ Дѣлъ, по 35 коп. въ сутки.

Главными средствами, обеспечивающими существование больниц, служат: доходы от недвижимых имуществ и капиталов, принадлежащих больницам, деньги вносимыя по росписямъ изъ городскихъ доходовъ, на уплату за неимущихъ больных, изъ городскихъ жителей и, наконецъ пожертвованія, поступающія путемъ частной благотворительности.

Постоянныхъ пособій отъ казны больницы Калишской губерні не получаютъ.

в) Богадѣльни.

Кромѣ больницъ, въ вѣдѣніи Губ. Сов. Общест. призрѣнія, находятся городскія богадѣльни и пріюты. Богадѣлень въ губерніи, устроенныхъ преимущественно на частныя пожертвованія, существуетъ 8, изъ коихъ, болѣе выдающаяся въ г. Калишѣ, устроенная по штату на 45 лицъ; остальные же 7 богадѣлень находятся въ городахъ: уѣздныхъ—Слущахъ, Ленчицѣ, Турекѣ, Колѣ и Сѣрадзѣ и безуѣздныхъ: Вартѣ и Домбе. Въ заведеніяхъ этихъ призрѣвалось неимущихъ, лишенныхъ всякихъ средствъ къ жизни, въ общемъ числѣ 181 человекъ. Общій годовой расходъ всѣхъ 8-ми богадѣлень составлялъ 7743 руб. 17 коп.

Для устраненія нищенства, въ губ. гор. Калишѣ организовано Благотворительное Общество, на попеченіи коего находилось, въ теченіи отчетнаго года, 276 лицъ обоого пола, коимъ было выдано въ пособіе 3,236 руб. 25 коп.

г) Пріюты.

Дѣтскіе пріюты имѣются въ городахъ: Калишѣ, Сѣрадзѣ и Велюнѣ для приходящихъ дѣтей, пользующихся уроками и пищею, безъ ночлега; кромѣ того, вновь открыто въ отчетномъ году въ Ленчицѣ дѣтскій пріютъ на 10 призрѣваемыхъ сиротъ. Въ пріютахъ этихъ призрѣвалось 224 дѣтей. Общій годовой расходъ пріютовъ составлялъ 4279 руб. 50 коп.

Источники дохода богадѣлень и пріютовъ составляютъ проценты отъ ихъ незначительныхъ запасныхъ капиталовъ и случайныя поступления отъ пожертвованій и сборовъ. Сверхъ того, Сѣрадзскій и Велюнскій дѣтскіе пріюты и домъ призрѣнія старцевъ въ г. Калишѣ, получили въ пособіе отъ Министерства

Внутренних Дѣлъ, первые по 150 руб. каждый, а послѣдній 100 руб., и по росписи г. Калина отпущено для того же дома призрѣнія и Калинскаго городского пріюта 600 руб.

Кромѣ поименованныхъ выше пріютовъ, существуетъ въ г. Калишѣ Православный дѣтскій пріютъ, содержимый мѣстнымъ Отдѣленіемъ Русскаго Благотворительнаго Общества. Пріютъ имѣетъ цѣлью доставить призрѣніе сиротамъ и дѣтямъ, неимущихъ родителей, русскаго происхожденія. Имѣя свой собственный домъ, предоставленный Правительствомъ изъ помонастырскихъ зданій, Пріютъ содержится исключительно средствами благотворительности и, въ отчетномъ году, въ немъ призрѣвалось 40 дѣтей разнаго возраста. Содержаніе пріюта обошлось, въ истекшемъ году, 3,320 руб. 63 коп.



д) Эпидеміи и эпизоотіи. Въ отношеніи состоянія народнаго здравія, отчетный годъ долженъ быть причисленъ къ весьма благопріятнымъ, какъ по незначительной смертности, такъ и по отсутствію эпидемическихъ болѣзней.

Изъ заразительныхъ болѣзней, отдѣльныхъ случаевъ заболѣванія было :

Оспою	204,	изъ нихъ умерло	52
Скарлатиною	424	„ „ „	135
Дифтерією	142	„ „ „	9
Водобольною	6	„ „ „	—
Корью	1040	„ „ „	117
Тифомъ	464	„ „ „	54
Кровавымъ поносомъ	64	„ „ „	12
Сибирскою язвою	20	„ „ „	3
Сифилисомъ	377	„ „ „	—

Въ теченіи отчетнаго года, не было ни одного случая появленія чумы на рогатомъ скотѣ. Число заболѣвшихъ и павшихъ животныхъ, отъ другихъ эпизоотическихъ болѣзней, было слѣдующее :

Отъ сибирской язвы, появившейся въ пяти уѣздахъ: Турекскомъ, Конинскомъ, Ленчицкомъ, Сѣрадзскомъ и Велюнскомъ пало рогатаго скота 83 штуки.

Отъ мыта, появившагося въ Турекскомъ и Велюнскомъ уѣздахъ, заболѣли 4 лошади, изъ коихъ 3 убиты.

Отъ чесотки, въ Турекскомъ и Велюнскомъ уѣздахъ, заболѣло 29 лошадей, но всѣ выздоровѣли; въ Кольскомъ уѣздѣ, изъ заболѣвшихъ 1,150 овецъ, пало 31.

Кромѣ того, убито 26 лошадей въ Калишскомъ, Турекскомъ, Слупецкомъ, Конинскомъ и Сѣрадзскомъ уѣздахъ, заболѣвшихъ сапомъ и 9 коровъ, укушенныхъ бѣшенною собакою въ Сѣрадзскомъ уѣздѣ.



Отомъ	204
Сѣрадзскомъ	184
Ленчицкомъ	9
Велюнскомъ	117
Турекскомъ	54
Конинскомъ	12
Калишскомъ	2
Слупецкомъ	1

V. Народное просвѣщеніе.

а) Учебныя за- веденія.

Вѣдомость № 8.

Къ 1-му Января 1886 года учебныхъ заведеній въ губерніи, правительственныхъ и частныхъ, было 447, въ коихъ обуча-лось 23,408 дѣтей, въ томъ числѣ 14,891 мальчиковъ и 8,517 дѣвочекъ.

Въ слѣдующей таблицѣ показано распределеніе учащихся отдѣльно по учебнымъ заведеніямъ:

Родъ заведеній	Число ихъ	Число обучавшихся	
		мальч.	дѣвоч.
Гимназій: мужская	1	662	—
женская	1	—	265
Учительская семинарія	1	98	—
Образцовое училище	1	44	—
Частныхъ учебныхъ заведеній: мужскихъ	6	536	—
женскихъ	22	—	631
обоого пола	11	166	145
Училищъ: воскресно-коммерческое	1	50	—
воскресно-ремесленныхъ	11	441	—
евангелическихъ религіозныхъ (канторовъ)	106	1480	1009
начальныхъ	286	11414	6467
Итого	447	14891	8517
		Обоого пола 23408	

б) Народное обра- зованіе.

Въ Калишской мужской гимназіи, къ 1-му Января 1885 года, считалось учениковъ во всѣхъ классахъ 716; изъ этого числа, въ теченіи перваго полугодія, выбыло 9, затѣмъ къ началу переводныхъ испытаній оставалось на лицѣ 707. Наибольшее число учениковъ 138 было въ II классѣ, наименьшее 22 въ VIII, изъ коихъ, при выпускѣ, 14 получили аттестаты зрѣлости; всего же, переведенныхъ по экзаменамъ, съ окончившими курсъ гимназіи, было 473 ученика.

Такимъ образомъ, общій процентъ переводовъ, въ отчетномъ году, составляетъ 66,90%. Такой результатъ переводныхъ испытаній можетъ быть признанъ удовлетворительнымъ.

Къ началу и въ теченіи втораго полугодія 1885 года, вновь принято 95 учениковъ; выбыло изъ гимназіи 140 учениковъ, затѣмъ къ началу 1886 года состояло всего, вмѣстѣ съ оставшимися на второй годъ, 662 ученика, менѣе противу предшествовавшаго года на 54. Это уменьшеніе было послѣдствіемъ ограниченія приѣма учениковъ, преимущественно въ приготовительный и первый классы, вызваннаго необходимостью избѣгнуть переполненія Гимназіи учениками.

Въ мужской гимназіи, въ отчетномъ году, кромѣ Директора и Инспектора, состояло на службѣ 22 преподавателя и 4 помощника.

Общее число учащихся, по вѣроисповѣданіямъ и сословіямъ, распредѣлялось въ правительственныхъ учебныхъ заведеніяхъ, слѣдующимъ образомъ:

а) По вѣроисповѣданіямъ:

Названіе учебныхъ заведеній	Православнаго	Католическаго	Евангелическаго	Еврейскаго	Общее число учениковъ
Калишская мужская гимназія .	57	465	67	73	662
„ женская „ .	55	112	22	76	265
Ленчицкая учительская семинарія 11		82	—	5	98

б) По сословіямъ:

Названіе учебныхъ заведеній	Дворянъ и чиновниковъ	Духовнаго званія	Городскаго званія	Сельскаго званія	Общее число учениковъ.
Калишская мужская гимназія .	365	3	281	13	662
„ женская „ .	128	2	133	2	265
Ленчицкая учительская семинарія 14		—	23	61	98

Въ вѣдѣніи Дирекціи Народныхъ училищъ, къ началу отчетнаго года, было 39 частныхъ учебныхъ заведеній, изъ коихъ болѣе значительными могутъ считаться: шести-классное реальное въ г. Калишѣ, съ 193 учениками, четырехъ-классное реальное въ г. Колѣ, съ 92 учениками, четырехъ-классныя съ курсомъ прогимназіи: въ г. Конинѣ со 114 учениками, въ г. Сѣрадзѣ 76,

и въ г. Ленчицѣ съ 54 учениками. Затѣмъ находилось одно шестиклассное женское училище и 5 четырехъ-классныхъ пансіона для дѣвицъ, съ общимъ числомъ 298 обучающихся и 16 женскихъ начальныхъ училищъ 3-го разряда, съ 333 ученицами. Частныхъ начальныхъ училищъ, общихъ для мальчиковъ и дѣвочекъ, было 11, съ 311 учащимися.

Кромѣ поименованныхъ учебныхъ заведеній, къ 1 Января 1886 года, въ губерніи существовали, въ завѣдываніи учебной дирекціи: одно воскресно-коммерческое училище въ г. Калишѣ и 11 воскресно-ремесленныхъ въ разныхъ городахъ, въ коихъ число учащихся доходило, въ первомъ до 50, а во вторыхъ до 441.

Въ 106 евангелическихъ школахъ обучалось: мальчиковъ 1480 и дѣвочекъ 1009.

Начальныхъ народныхъ училищъ, къ 1-му Января 1886 г., было 286, болѣе противу предшествовавшаго на 4, вновь открытыхъ въ отчетномъ году; число учащихся въ нихъ, въ теченіи года, составляло 11,414 мальчиковъ и 6,467 дѣвочекъ, болѣе прошлаго года, первыхъ на 914 и вторыхъ на 45.

Увеличеніе, какъ учебныхъ заведеній, такъ и числа учащихся въ оныхъ, указываетъ на преуспѣяніе школьнаго дѣла, состояніе коего въ казенныхъ среднихъ учебныхъ заведеніяхъ было вполне удовлетворительно, какъ по отношенію къ успѣхамъ учащихся, такъ и ихъ нравственности.

Матеріальное улучшеніе и упроченіе начальныхъ народныхъ училищъ получило въ этомъ году дальнѣйшее развитіе преобразованіемъ 17 сельскихъ училищъ въ гминные.

Немаловажное значеніе въ отношеніи народнаго образованія имѣетъ Ленчицкая учительская семинарія, дающая народныхъ учителей изъ мѣстнаго населенія.

Существующія евангелическія школы, такъ называемыя кантораты, имѣютъ болѣе религіозный характеръ и потому никакого вліянія на общій ходъ народнаго образованія имѣть не могутъ. Дѣти, посѣщающія эти школы, двѣ—три зимы, выучиваются читать только по пѣмечки, и едва въ состояніи разбирать русскую грамоту и считать по русски до 100.



в) Ученыя общества, музеи, библиотени и проч. Изъ ученыхъ обществъ, въ г. Калишѣ существуетъ только одно общество врачей Калишской губерніи, на основаніи устава, утвержденнаго Г. Министромъ Внутреннихъ Дѣлъ. Это общество имѣетъ цѣлью изучать санитарныя условія губерніи, слѣдить за появленіемъ и развитіемъ разныхъ болѣзней, собирая относящіеся къ этому статистическія данныя. Въ отчетномъ году, общество состояло изъ 37 членовъ, предсѣдателя, секретаря, кассира и библіотекаря.

Книжныхъ лавокъ существуетъ въ губерніи 10, съ оборотомъ, въ общей сложности, до 11,200 руб.

Кромѣ книгъ, необходимыхъ для учащихся, книжныя лавки выписываютъ для продажи, въ ограниченномъ числѣ, беллетристическія произведенія польской литературы и небольшое количество нѣмецкихъ и французскихъ книгъ, для легкаго чтенія. Вообще книжная торговля не особенно развита.

Въ губерніи существуютъ пятнадцать типографій и литографій.

Въ г. Калишѣ издается, на польскомъ языкѣ, одна подцензурная частная газета „Калишанинъ“, выходящая два раза въ недѣлю, имѣющая ограниченное число подписчиковъ, едва оплачивающихъ изданіе.

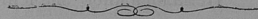

VI. Крестьянское дѣло.

а) **Экономическое** Крестьянское землевладѣніе, составлявшее въ 1864 году
положеніе кре- 714,971 мор., предоставленныхъ по ликвидационнымъ табелямъ
стьянъ. и даннымъ, увеличилось покупкою земель отъ помѣщиковъ на
60,189 морговъ. Независимо сего незначительно увеличилось и
количество земли, внесенное въ табели, вслѣдствіе окончательно
утвержденныхъ, въ отчетномъ году, 26 добровольныхъ сдѣлокъ,
по коимъ, за отказъ отъ сервитутныхъ пользованій, увеличилась
земельная собственность крестьянъ.



б) **Гминное упра-** Число гминъ въ губерніи и распредѣленіе ихъ между уѣз-
вленіе. дами не измѣнилось, хотя это распредѣленіе весьма неравномѣрно,
а въ нѣкоторыхъ случаяхъ и неудобно. Изъ 142 гминъ, 103
состояли изъ однихъ селеній, 33 изъ селеній и посадовъ и 6,
исключительно посадскія.

Среднее число жителей въ гминѣ, составляетъ отъ 2 до 5
тысячъ душъ.

Изъ числа 142 войтовъ, въ губерніи находится: крестьянъ
88, посадскихъ жителей 40 и 14, принадлежащихъ къ дворян-
скому сословію изъ мѣстныхъ землевладѣльцевъ и бывшихъ
гминныхъ писарей.

Изъ нихъ вполне грамотныхъ 78, умѣющихъ только читать
52 и неграмотныхъ 12. Знаніе русскаго языка постепенно рас-
пространяется между войтами.

Въ отчетномъ году было подвергнуто, за проступки по должно-
сти, административнымъ взысканіямъ 31 и 2 войта удалены
отъ должности.

По времени продолжительности службы, войты распредѣ-
ляются такимъ образомъ:

Служать 3-е трехлѣтіе и болѣе . . .	35
„ 2-е „ „ . . .	40
„ 1-е „ „ . . .	67

Изъ всего числа гминныхъ писарей, 38 обучались въ гимназіи, неокончивъ курса, и 60 получили образованіе въ начальныхъ училищахъ.

в) Дѣлопроизводство въ гминныхъ управленіяхъ. Дѣлопроизводство въ гминныхъ управленіяхъ находится, за небольшимъ исключеніемъ, въ весьма удовлетворительномъ состояніи, при томъ обремененіи разпородною перепискою, которая, въ настоящее время, лежитъ на гминной канцеляріи.

Среднее поступленіе входящихъ бумагъ въ канцеляріи гмины, съ однимъ писаремъ, достигало до 2,200 въ годъ; исходящихъ же было отъ 1,000 до 2,150 на гмину. Къ этому количеству слѣдуетъ прибавить, исполненныя гминными канцеляріями, порученія отъ судебныхъ мѣстъ и лицъ: дознанія, розыски и переписку по врученію повѣстокъ, коихъ было вручено, чрезъ гминныя управленія, 46,233. Кромѣ текущей переписки, въ каждой гминной канцеляріи, ведется до 35 различныхъ книгъ и контролей.

Гминные расходы, какъ обязательные, такъ и назначаемые по приговорамъ сходовъ, простирались, въ отчетномъ году, до 211,067 руб. 49 1/2 коп., на покрытіе коихъ, каждый моргъ земли былъ обложенъ по 13 4/5 коп.

г) Ссудо-сберегательныя кассы. Къ 1-му Января 1886 года, въ Калишской губерніи, было 129 ссудо-сберегательныхъ кассъ, распроетранявшихъ свои дѣйствія на 136 гминь, съ основнымъ капиталомъ въ 88,375 руб. 38 1/2 коп.

Оборотный капиталъ, нынѣ дѣйствующихъ, 129 кассъ, къ 1-му Января 1886 года, составлялъ 366,312 руб. 8 1/4 коп., увеличившись, въ теченіи минувшаго года, на 24,569 руб. 11 3/4 к., что указываетъ на болѣе или менѣе успѣшное развитіе кассъ.

Сообразно увеличенію оборотнаго капитала, увеличилась и чистая прибыль кассъ на 13,163 руб. 94³/₄ коп.

Изъ этого можно заключить, что дѣятельность ссудо-сберегательныхъ кассъ, по доставленію сельскому населенію дешеваго кредита, постепенно развивается и вообще гминныя ссудо-сберегательныя кассы имѣютъ немаловажное значеніе въ экономической жизни крестьянскаго населенія.

Содержание
1. Общие сведения о предприятии

2. Описание деятельности
3. Финансовый отчет

4. Анализ деятельности
5. Заключение

6. Приложения
7. Справочные материалы

8. Заключение
9. Подпись и печать

10. Приложение
11. Справочные материалы

12. Заключение
13. Подпись и печать

14. Приложение
15. Справочные материалы

ПРИЛОЖЕНІЯ.

ИЗДАТЕЛЬСТВО

У Р А Д Н

ВЪДОМОСТЬ

О ПОСѢВѢ И УРОЖАѢ ХЛѢБОВЪ

ВЪ КАЛИШСКОЙ ГУБЕРНИИ

за 1885 годъ.

Уездъ	Видъ посѣва	Урожай	Примечанія
Белозерскій	Пшеница	17,200	Въ концѣ вегетационнаго періода
	Рожь	2,250	плохо
Валдайскій	Пшеница	14,000	Въ концѣ вегетационнаго періода
	Рожь	1,500	плохо
Великолукскій	Пшеница	12,000	Въ концѣ вегетационнаго періода
	Рожь	1,000	плохо
Волховскій	Пшеница	10,000	Въ концѣ вегетационнаго періода
	Рожь	800	плохо
Гдовскій	Пшеница	8,000	Въ концѣ вегетационнаго періода
	Рожь	600	плохо
Дноукскій	Пшеница	6,000	Въ концѣ вегетационнаго періода
	Рожь	400	плохо
Духовновскій	Пшеница	4,000	Въ концѣ вегетационнаго періода
	Рожь	200	плохо
Ивангородскій	Пшеница	2,000	Въ концѣ вегетационнаго періода
	Рожь	100	плохо
Калишскій	Пшеница	1,000	Въ концѣ вегетационнаго періода
	Рожь	50	плохо
Королевскій	Пшеница	500	Въ концѣ вегетационнаго періода
	Рожь	25	плохо
Лужскій	Пшеница	300	Въ концѣ вегетационнаго періода
	Рожь	15	плохо
Новгородскій	Пшеница	150	Въ концѣ вегетационнаго періода
	Рожь	7	плохо
Островскій	Пшеница	75	Въ концѣ вегетационнаго періода
	Рожь	4	плохо
Псковскій	Пшеница	37,500	Въ концѣ вегетационнаго періода
	Рожь	4,500	плохо
Тверской	Пшеница	18,750	Въ концѣ вегетационнаго періода
	Рожь	2,250	плохо
Торопскій	Пшеница	9,375	Въ концѣ вегетационнаго періода
	Рожь	1,125	плохо
Туровскій	Пшеница	4,687	Въ концѣ вегетационнаго періода
	Рожь	581	плохо
Устюженскій	Пшеница	2,343	Въ концѣ вегетационнаго періода
	Рожь	290	плохо
Холмскій	Пшеница	1,171	Въ концѣ вегетационнаго періода
	Рожь	145	плохо
Ярославскій	Пшеница	585	Въ концѣ вегетационнаго періода
	Рожь	72	плохо

У Ъ З Д Ы

	П о с т а н о ч е т в е т е й					С н я т о ч е т в е р т е й						
	Р ж и	Озимой пшеницы	Яровой пшеницы	О в с а	Остальных зерновых хлебных	Картофеля	Р ж и	Озимой пшеницы	Яровой пшеницы	О в с а	Остальных зерновых хлебных	Картофеля
Великий.												
На землях:												
владельческих	15750	6340	3006	12400	330	27415	63176	29245	5890	61340	14019	145000
крестьянских	31800	930	2380	14665	281	38840	83864	12350	18188	81222	16550	118820
городских и проч.	1830	380	640	1020	110	2820	8550	1340	2908	4936	4365	27320
Итого	38160	7560	5626	27985	84	69085	156990	32695	27046	124208	37735	331240
Налиский.												
На землях:												
владельческих	14430	5750	—	16170	618	46100	68400	32920	—	90100	29000	284000
крестьянских	16700	1600	—	12000	624	32000	71700	7500	—	57300	25000	520000
городских и проч.	—	6	—	4	—	12	26	—	—	22	—	83
Итого	31130	7350	—	28174	1250	138112	140126	40700	—	147922	55100	804083
Нольский.												
На землях:												
владельческих	12400	13605	—	8900	108	33162	54515	46370	—	51635	80950	288040
крестьянских	11470	6980	—	5700	131	22900	54440	39000	—	34440	77200	199350
городских и проч.	2080	160	—	2900	382	11850	25000	19450	—	17210	35800	98800
Итого	26550	20645	—	17200	331	66012	133815	104820	—	103285	153950	586790
Нонинский.												
На землях:												
владельческих	8741	3141	30	6967	630	41154	54651	20460	197	36569	41711	250387
крестьянских	12835	2560	60	7041	423	63254	79484	12232	323	28900	20904	263342
городских и проч.	200	8	—	128	4	840	1200	48	—	308	220	8900
Итого	21777	5679	90	13836	1057	108248	134735	30749	520	76190	68835	625029
Ленчицкий.												
На землях:												
владельческих	18600	7300	—	14500	780	34650	108350	49980	—	72800	42800	190000
крестьянских	13650	5120	—	12740	710	43950	83660	34650	—	63670	29070	263900
городских и проч.	320	190	—	150	6	350	1980	1350	—	780	350	2070
Итого	32270	12610	—	27400	1496	80050	193990	85980	—	137250	82280	464020
Слуцкий.												
На землях:												
владельческих	12017	4010	—	6668	548	39996	89000	28500	—	43700	38500	239000
крестьянских	11016	2608	—	7835	701	38914	85000	20900	—	51000	49100	233000
городских и проч.	203	142	—	228	24	1190	1500	160	—	800	1700	7000
Итого	23836	7080	—	14631	1273	80100	176500	50000	—	105300	86900	479000
Стародубский.												
На землях:												
владельческих	14563	4098	42	12118	601	25442	86418	28248	278	80168	37568	176484
крестьянских	18092	2162	—	12392	760	59222	166112	10464	—	82912	36424	414454
городских и проч.	493	104	—	380	12	896	2939	1078	—	3229	772	6272
Итого	33048	6362	42	20190	1373	86460	166079	44418	278	166949	74704	600220
Туровский.												
На землях:												
владельческих	14000	6000	—	3500	1250	30000	115000	56000	—	25000	100000	256000
крестьянских	13000	3000	—	7000	1200	42000	100000	25000	—	40000	80000	300000
городских и проч.	70	—	—	—	—	—	900	—	—	—	—	—
Итого	27070	9000	—	10500	2450	72000	205900	76000	—	65000	180000	600000
Всего в губернии.												
На землях:												
владельческих	106981	50804	2078	80683	6434	278119	610990	283312	6365	461185	385148	1835721
крестьянских	116714	24220	3040	70533	5053	400880	650120	172354	18511	420384	308548	2504865
городских и проч.	2695	1856	640	4710	26	17305	40725	23166	2968	28675	43938	156365
Итого	234500	76880	5758	164226	12613	696967	1341435	478832	27844	910104	786004	4490982

С Ч И Т О К Р Е Т Е Б Н О К

№ п/п	Содержание	О д е л	К л а с с	С т а т ь я	Сумма
1	190000	190000	190000	190000	190000
2	188731	188731	188731	188731	188731
3	180000	180000	180000	180000	180000
4	178250	178250	178250	178250	178250
5	170000	170000	170000	170000	170000
6	168250	168250	168250	168250	168250
7	160000	160000	160000	160000	160000
8	158250	158250	158250	158250	158250
9	150000	150000	150000	150000	150000
10	148250	148250	148250	148250	148250
11	140000	140000	140000	140000	140000
12	138250	138250	138250	138250	138250
13	130000	130000	130000	130000	130000
14	128250	128250	128250	128250	128250
15	120000	120000	120000	120000	120000
16	118250	118250	118250	118250	118250
17	110000	110000	110000	110000	110000
18	108250	108250	108250	108250	108250
19	100000	100000	100000	100000	100000
20	98250	98250	98250	98250	98250
21	90000	90000	90000	90000	90000
22	88250	88250	88250	88250	88250
23	80000	80000	80000	80000	80000
24	78250	78250	78250	78250	78250
25	70000	70000	70000	70000	70000
26	68250	68250	68250	68250	68250
27	60000	60000	60000	60000	60000
28	58250	58250	58250	58250	58250
29	50000	50000	50000	50000	50000
30	48250	48250	48250	48250	48250
31	40000	40000	40000	40000	40000
32	38250	38250	38250	38250	38250
33	30000	30000	30000	30000	30000
34	28250	28250	28250	28250	28250
35	20000	20000	20000	20000	20000
36	18250	18250	18250	18250	18250
37	10000	10000	10000	10000	10000
38	8250	8250	8250	8250	8250
39	5000	5000	5000	5000	5000
40	3250	3250	3250	3250	3250
41	1000	1000	1000	1000	1000
42	825	825	825	825	825
43	500	500	500	500	500
44	325	325	325	325	325
45	100	100	100	100	100
46	82	82	82	82	82
47	50	50	50	50	50
48	32	32	32	32	32
49	10	10	10	10	10
50	8	8	8	8	8
51	5	5	5	5	5
52	3	3	3	3	3
53	1	1	1	1	1
54	0,825	0,825	0,825	0,825	0,825
55	0,500	0,500	0,500	0,500	0,500
56	0,325	0,325	0,325	0,325	0,325
57	0,100	0,100	0,100	0,100	0,100
58	0,0825	0,0825	0,0825	0,0825	0,0825
59	0,0500	0,0500	0,0500	0,0500	0,0500
60	0,0325	0,0325	0,0325	0,0325	0,0325
61	0,0100	0,0100	0,0100	0,0100	0,0100
62	0,00825	0,00825	0,00825	0,00825	0,00825
63	0,00500	0,00500	0,00500	0,00500	0,00500
64	0,00325	0,00325	0,00325	0,00325	0,00325
65	0,00100	0,00100	0,00100	0,00100	0,00100
66	0,000825	0,000825	0,000825	0,000825	0,000825
67	0,000500	0,000500	0,000500	0,000500	0,000500
68	0,000325	0,000325	0,000325	0,000325	0,000325
69	0,000100	0,000100	0,000100	0,000100	0,000100
70	0,0000825	0,0000825	0,0000825	0,0000825	0,0000825
71	0,0000500	0,0000500	0,0000500	0,0000500	0,0000500
72	0,0000325	0,0000325	0,0000325	0,0000325	0,0000325
73	0,0000100	0,0000100	0,0000100	0,0000100	0,0000100
74	0,00000825	0,00000825	0,00000825	0,00000825	0,00000825
75	0,00000500	0,00000500	0,00000500	0,00000500	0,00000500
76	0,00000325	0,00000325	0,00000325	0,00000325	0,00000325
77	0,00000100	0,00000100	0,00000100	0,00000100	0,00000100
78	0,000000825	0,000000825	0,000000825	0,000000825	0,000000825
79	0,000000500	0,000000500	0,000000500	0,000000500	0,000000500
80	0,000000325	0,000000325	0,000000325	0,000000325	0,000000325
81	0,000000100	0,000000100	0,000000100	0,000000100	0,000000100
82	0,0000000825	0,0000000825	0,0000000825	0,0000000825	0,0000000825
83	0,0000000500	0,0000000500	0,0000000500	0,0000000500	0,0000000500
84	0,0000000325	0,0000000325	0,0000000325	0,0000000325	0,0000000325
85	0,0000000100	0,0000000100	0,0000000100	0,0000000100	0,0000000100
86	0,00000000825	0,00000000825	0,00000000825	0,00000000825	0,00000000825
87	0,00000000500	0,00000000500	0,00000000500	0,00000000500	0,00000000500
88	0,00000000325	0,00000000325	0,00000000325	0,00000000325	0,00000000325
89	0,00000000100	0,00000000100	0,00000000100	0,00000000100	0,00000000100
90	0,000000000825	0,000000000825	0,000000000825	0,000000000825	0,000000000825
91	0,000000000500	0,000000000500	0,000000000500	0,000000000500	0,000000000500
92	0,000000000325	0,000000000325	0,000000000325	0,000000000325	0,000000000325
93	0,000000000100	0,000000000100	0,000000000100	0,000000000100	0,000000000100
94	0,0000000000825	0,0000000000825	0,0000000000825	0,0000000000825	0,0000000000825
95	0,0000000000500	0,0000000000500	0,0000000000500	0,0000000000500	0,0000000000500
96	0,0000000000325	0,0000000000325	0,0000000000325	0,0000000000325	0,0000000000325
97	0,0000000000100	0,0000000000100	0,0000000000100	0,0000000000100	0,0000000000100
98	0,00000000000825	0,00000000000825	0,00000000000825	0,00000000000825	0,00000000000825
99	0,00000000000500	0,00000000000500	0,00000000000500	0,00000000000500	0,00000000000500
100	0,00000000000325	0,00000000000325	0,00000000000325	0,00000000000325	0,00000000000325
101	0,00000000000100	0,00000000000100	0,00000000000100	0,00000000000100	0,00000000000100
102	0,000000000000825	0,000000000000825	0,000000000000825	0,000000000000825	0,000000000000825
103	0,000000000000500	0,000000000000500	0,000000000000500	0,000000000000500	0,000000000000500
104	0,000000000000325	0,000000000000325	0,000000000000325	0,000000000000325	0,000000000000325
105	0,000000000000100	0,000000000000100	0,000000000000100	0,000000000000100	0,000000000000100
106	0,0000000000000825	0,0000000000000825	0,0000000000000825	0,0000000000000825	0,0000000000000825
107	0,0000000000000500	0,0000000000000500	0,0000000000000500	0,0000000000000500	0,0000000000000500
108	0,0000000000000325	0,0000000000000325	0,0000000000000325	0,0000000000000325	0,0000000000000325
109	0,0000000000000100	0,0000000000000100	0,0000000000000100	0,0000000000000100	0,0000000000000100
110	0,00000000000000825	0,00000000000000825	0,00000000000000825	0,00000000000000825	0,00000000000000825
111	0,00000000000000500	0,00000000000000500	0,00000000000000500	0,00000000000000500	0,00000000000000500
112	0,00000000000000325	0,00000000000000325	0,00000000000000325	0,00000000000000325	0,00000000000000325
113	0,00000000000000100	0,00000000000000100	0,00000000000000100	0,00000000000000100	0,00000000000000100
114	0,000000000000000825	0,000000000000000825	0,000000000000000825	0,000000000000000825	0,000000000000000825
115	0,000000000000000500	0,000000000000000500	0,000000000000000500	0,000000000000000500	0,000000000000000500
116	0,000000000000000325	0,000000000000000325	0,000000000000000325	0,000000000000000325	0,000000000000000325
117	0,000000000000000100	0,000000000000000100	0,000000000000000100	0,000000000000000100	0,000000000000000100
118	0,0000000000000000825	0,0000000000000000825	0,0000000000000000825	0,0000000000000000825	0,0000000000000000825
119	0,0000000000000000500	0,0000000000000000500	0,0000000000000000500	0,0000000000000000500	0,0000000000000000500
120	0,0000000000000000325	0,0000000000000000325	0,0000000000000000325	0,0000000000000000325	0,0000000000000000325
121	0,0000000000000000100	0,0000000000000000100	0,0000000000000000100	0,0000000000000000100	0,0000000000000000100
122	0,00000000000000000825	0,00000000000000000825	0,00000000000000000825	0,00000000000000000825	0,00000000000000000825
123	0,00000000000000000500	0,00000000000000000500	0,00000000000000000500	0,00000000000000000500	0,00000000000000000500
124	0,00000000000000000325	0,00000000000000000325	0,00000000000000000325	0,00000000000000000325	0,00000000000000000325
125	0,00000000000000000100	0,00000000000000000100	0,00000000000000000100	0,00000000000000000100	0,00000000000000000100
126	0,000000000000000000825	0,000000000000000000825	0,000000000000000000825	0,000000000000000000825	0,000000000000000000825
127	0,000000000000000000500	0,000000000000000000500	0,000000000000000000500	0,000000000000000000500	0,000000000000000000500
128	0,000000000000000000325	0,000000000000000000325	0,000000000000000000325	0,000000000000000000325	0,000000000000000000325
129</					

ВЪДОМОСТЬ
О ФАБРИКАХЪ И ЗАВОДАХЪ
ВЪ КАЛИШСКОЙ ГУБЕРНІИ

за 1885 годъ.

РОДЬ ФАБРИК И ЗАВОДОВ.	Нольский уезд				Гор. Ноний				
	Число фабрик и заводов	Сумма произведенной ценности	Число рабочих	Число фабрик и заводов	Сумма произведенной ценности	Число рабочих	Число фабрик и заводов	Сумма произведенной ценности	Число рабочих
а) Фабрика прядильно-ткацкая и пестебушная:									
Бумажно-прядильных и елзатурных	1	8000	3	—	—	—	—	—	—
Фабрик суна и шерстяных тканей	—	—	—	—	—	—	—	—	—
Фабричных	—	—	—	—	—	—	—	—	—
Суконных	1	1500	4	—	—	—	—	—	—
Для ворсования тканей	—	—	—	—	—	—	—	—	—
Тесемочных	1	1500	4	—	—	—	—	—	—
Пестебушных	—	—	—	—	—	—	—	—	—
Вышивочных и прошивочных	—	—	—	—	—	—	—	—	—
Саломеиных шляп	—	—	—	—	—	—	—	—	—
б) Фабрика машин, орудий и экипажей:									
Медных и медных	—	—	—	1	6000	8	—	—	—
Железобитумных орудий	1	4200	8	1	13200	24	—	—	—
Огнепых	—	—	—	—	—	—	—	—	—
Фортельных	—	—	—	—	—	—	—	—	—
Литейных	—	—	—	—	—	—	1	1200	3
в) Заводы, перерабатывающие химическими способами:									
Зажигательных свечей	—	—	—	—	—	—	—	—	—
Ковшевых	—	—	4	4	4000	12	—	—	—
Мыловаренных и свечных	—	—	1	14656	5	—	1	1200	3
Газовых	—	—	—	—	—	—	—	—	—
Для обжигания костей	—	—	—	—	—	—	—	—	—
Одновой воды	—	—	1	240	2	—	—	—	—
г) Заводы для обработки ископаемых материалов не металлических:									
Кирпичных	12	81100	55	2	2000	4	11	17282	48
Фарфоровых	—	—	—	—	—	—	—	—	—
Фаянсовых	—	—	—	—	—	—	—	—	—
Стекланных	—	—	—	—	—	—	—	—	—
Горшечных и керамических	20	11000	67	6	300	6	8	560	8
д) Заводы для обработки дерева:									
Лесопильных	—	—	—	—	—	—	2	12745	17
Гоним дести, смолы и т. п.	2	2530	5	—	—	—	—	—	—
е) Заводы для обработки питательных продуктов:									
Свино-содарных и ронидных	—	—	—	—	—	—	—	—	—
Винокуренных	3	50150	82	—	—	—	11	31873	92
Львоваренных	—	—	2	8000	4	—	—	—	—
Медоваренных	—	—	—	180	—	—	2	200	1
Водочных	1	80000	5	—	—	—	1	4	1800
Уксусных	1	700	2	1371	3	—	2	2629	3
Маслобойных	20	20450	28	8400	4	—	19	8000	26
Паровых мельниц	150	180100	202	18	37800	18	117	96300	148
Водяных и ветряных мельниц	—	—	—	—	—	—	—	—	—
Крахмальных заводов	—	—	—	—	—	—	—	—	—
Ковшевых	—	—	—	—	—	—	—	—	—
Мельниц для обжигания костей	—	—	—	—	—	—	—	—	—
Для выделки сыра	—	—	—	—	—	—	—	—	—
Итого	210	205180	418	40	94247	91	177	525780	415

РОДЬ ФАБРИК И ЗАВОДОВ.	Нонийский уезд				Г. Ленция и Озерков.		Ленцийский уезд			Гор. Слупцы		
	Число фабрик и заводов	Сумма произведенной ценности	Число рабочих	Число фабрик и заводов	Сумма произведенной ценности	Число рабочих	Число фабрик и заводов	Сумма произведенной ценности	Число рабочих	Число фабрик и заводов	Сумма произведенной ценности	Число рабочих
Бумажно-прядильных и елзатурных	—	—	—	—	—	—	—	—	—	—	—	—
Фабрик суна и шерстяных тканей	—	—	—	—	—	—	—	—	—	—	—	—
Фабричных	—	—	—	—	—	—	—	—	—	—	—	—
Суконных	—	—	—	—	—	—	—	—	—	—	—	—
Для ворсования тканей	—	—	—	—	—	—	—	—	—	—	—	—
Тесемочных	—	—	—	—	—	—	—	—	—	—	—	—
Пестебушных	—	—	—	—	—	—	—	—	—	—	—	—
Вышивочных и прошивочных	—	—	—	—	—	—	—	—	—	—	—	—
Саломеиных шляп	—	—	—	—	—	—	—	—	—	—	—	—
б) Фабрика машин, орудий и экипажей:												
Медных и медных	—	—	—	—	—	—	—	—	—	—	—	—
Железобитумных орудий	—	—	—	—	—	—	—	—	—	—	—	—
Огнепых	—	—	—	—	—	—	—	—	—	—	—	—
Фортельных	—	—	—	—	—	—	—	—	—	—	—	—
Литейных	—	—	—	—	—	—	—	—	—	—	—	—
в) Заводы, перерабатывающие химическими способами:												
Зажигательных свечей	—	—	—	—	—	—	—	—	—	—	—	—
Ковшевых	—	—	—	—	—	—	—	—	—	—	—	—
Мыловаренных и свечных	—	—	—	—	—	—	—	—	—	—	—	—
Газовых	—	—	—	—	—	—	—	—	—	—	—	—
Для обжигания костей	—	—	—	—	—	—	—	—	—	—	—	—
Одновой воды	—	—	—	—	—	—	—	—	—	—	—	—
г) Заводы для обработки ископаемых материалов не металлических:												
Кирпичных	—	—	—	—	—	—	—	—	—	—	—	—
Фарфоровых	—	—	—	—	—	—	—	—	—	—	—	—
Фаянсовых	—	—	—	—	—	—	—	—	—	—	—	—
Стекланных	—	—	—	—	—	—	—	—	—	—	—	—
Горшечных и керамических	—	—	—	—	—	—	—	—	—	—	—	—
д) Заводы для обработки дерева:												
Лесопильных	—	—	—	—	—	—	—	—	—	—	—	—
Гоним дести, смолы и т. п.	—	—	—	—	—	—	—	—	—	—	—	—
е) Заводы для обработки питательных продуктов:												
Свино-содарных и ронидных	—	—	—	—	—	—	—	—	—	—	—	—
Винокуренных	—	—	—	—	—	—	—	—	—	—	—	—
Львоваренных	—	—	—	—	—	—	—	—	—	—	—	—
Медоваренных	—	—	—	—	—	—	—	—	—	—	—	—
Водочных	—	—	—	—	—	—	—	—	—	—	—	—
Уксусных	—	—	—	—	—	—	—	—	—	—	—	—
Маслобойных	—	—	—	—	—	—	—	—	—	—	—	—
Паровых мельниц	—	—	—	—	—	—	—	—	—	—	—	—
Водяных и ветряных мельниц	—	—	—	—	—	—	—	—	—	—	—	—
Крахмальных заводов	—	—	—	—	—	—	—	—	—	—	—	—
Ковшевых	—	—	—	—	—	—	—	—	—	—	—	—
Мельниц для обжигания костей	—	—	—	—	—	—	—	—	—	—	—	—
Для выделки сыра	—	—	—	—	—	—	—	—	—	—	—	—
Итого	177	525780	415	61	1205598	1085	184	1544204	1008	13	29216	23

РОДЪ ФАБРИКЪ И ЗАВОДОВЪ.

	Слупейскій уѣздъ			Г. Свръдъ и Здуиская воля.			Свръдскій уѣздъ			Г. Турекъ и Варта			Турекскій уѣздъ			Всего въ губерніи.		
	Число фабрикъ и заводовъ	Сумма произведенной тѣлности	Число рабочихъ	Число фабрикъ и заводовъ	Сумма произведенной тѣлности	Число рабочихъ	Число фабрикъ и заводовъ	Сумма произведенной тѣлности	Число рабочихъ	Число фабрикъ и заводовъ	Сумма произведенной тѣлности	Число рабочихъ	Число фабрикъ и заводовъ	Сумма произведенной тѣлности	Число рабочихъ	Число фабрикъ и заводовъ	Сумма произведенной тѣлности	Число рабочихъ
а) Фабрики прядильно-ткацкія и писчебумажныя:																		
Бумажно-прядильныхъ и вязальныхъ	—	—	—	—	—	—	—	—	—	—	—	—	—	—	—	—	—	—
Фабрикъ сушки и шерстяныхъ тканей	—	—	—	—	—	—	—	—	—	—	—	—	—	—	—	—	—	—
Фабричныхъ	—	—	—	—	—	—	—	—	—	—	—	—	—	—	—	—	—	—
Сушоваля	—	—	—	—	—	—	—	—	—	—	—	—	—	—	—	—	—	—
Для ворсовыхъ тканей	—	—	—	1	30280	74	—	—	—	—	—	—	—	—	—	—	—	—
Тесемочныхъ	—	—	—	—	—	—	—	—	—	—	—	—	—	—	—	—	—	—
Писчебумажныхъ	—	—	—	—	—	—	—	—	—	—	—	—	—	—	—	—	—	—
Вышивочъ и прошивочъ	—	—	—	—	—	—	—	—	—	—	—	—	—	—	—	—	—	—
Соломенн. плетъ	—	—	—	—	—	—	—	—	—	—	—	—	—	—	—	—	—	—
б) Фабрикъ машинъ, орудій и экипажей:																		
Мѣдныхъ издѣлій	—	—	—	—	—	—	—	—	—	—	—	—	—	—	—	—	—	—
Земледѣльческихъ орудій	—	—	—	2	10691	28	—	—	—	—	—	—	—	—	—	—	—	—
Железныхъ	—	—	—	—	—	—	—	—	—	—	—	—	—	—	—	—	—	—
Фургонныхъ	—	—	—	—	—	—	—	—	—	—	—	—	—	—	—	—	—	—
Лѣтнихъ	—	—	—	—	—	—	—	—	—	—	—	—	—	—	—	—	—	—
в) Заводы, перерабатывающіе химическимъ способомъ:																		
Зажигательныхъ свичей	—	—	—	—	—	—	—	—	—	—	—	—	—	—	—	—	—	—
Кожевенныхъ	1	2500	2	—	340	14	3	3160	6	2	16000	7	—	—	—	—	—	—
Мыловаренныхъ и свичныхъ	—	—	—	2	20000	8	—	—	—	—	—	—	—	—	—	—	—	—
Газовыхъ	—	—	—	—	—	—	—	—	—	—	—	—	—	—	—	—	—	—
Для обжиганія костей	—	—	—	—	—	—	—	—	—	—	—	—	—	—	—	—	—	—
Содовой воды	—	—	—	—	—	—	—	—	—	—	—	—	—	—	—	—	—	—
г) Заводы для обработки ископаемыхъ матеріаловъ не металлическихъ:																		
Кирпичныхъ	—	—	—	—	—	—	—	—	—	—	—	—	—	—	—	—	—	—
Фаярочныхъ	7	4050	30	1	600	3	3	2030	5	2	800	12	4	4000	18	70	11082	314
Фаярочныхъ	—	—	—	—	—	—	—	—	—	—	—	—	—	—	—	—	—	—
Стекланыхъ	—	—	—	—	—	—	—	—	—	—	—	—	—	—	—	—	—	—
Горшечныхъ и керамичныхъ	—	—	—	5	3250	9	30	25000	180	35	—	—	—	—	—	—	—	—
д) Заводы для обработки дерева:																		
Лесопильныхъ	—	—	—	—	—	—	—	—	—	—	—	—	—	—	—	—	—	—
Гонки дѣги, смолы и т. п.	—	—	—	—	—	—	—	2	25000	29	—	—	—	—	—	—	—	—
е) Заводы для обработки питательныхъ продуктовъ:																		
Свекло-сахарныхъ и рафинадныхъ	—	—	—	—	—	—	—	—	—	—	—	—	—	—	—	—	—	—
Винокуренныхъ	11	350160	224	—	—	—	3	99060	33	1	6480	6	8	300000	200	5	2201514	1715
Пивоваренныхъ	2	5487	8	2	30000	9	3	17000	10	1	20000	11	—	—	23	26	285420	577
Медоваренныхъ	—	—	—	—	—	—	—	—	—	—	—	—	—	—	—	—	—	—
Водочныхъ	—	—	—	—	—	—	—	—	—	—	—	—	—	—	—	—	—	—
Уксусныхъ	—	—	—	1	8130	3	—	—	—	—	—	—	—	—	—	—	—	—
Маслобныхъ	—	—	—	—	—	—	—	—	—	—	—	—	—	—	—	—	—	—
Паровыхъ машинъ	11	33-5	16	3	3700	1	1	650	1	4	25-0	4	—	—	—	—	—	—
Водяныхъ и вѣтряныхъ машинъ	—	—	—	—	—	—	—	7	5550	12	16	18000	32	—	—	—	—	—
Крахмальныхъ заводовъ	141	124640	170	32	102000	64	152	95670	180	40	110000	60	122	37,000	160	1236	1568830	1081
Ковшевыхъ	—	—	—	—	—	—	—	—	—	—	—	—	—	—	—	—	—	—
Ковшевыхъ	—	—	—	—	—	—	—	—	—	—	—	—	—	—	—	—	—	—
Мельницъ для обжиганія	—	—	—	—	—	—	—	—	—	—	—	—	—	—	—	—	—	—
Для выдѣлки сыра	—	—	—	—	—	—	—	—	—	—	—	—	—	—	—	—	—	—
Итого	175	494832	456	52	220001	221	206	283320	492	74	266300	173	136	1922000	461	1886	10828846	8322

№ п/п	Имя	Пол	Дата рождения	Место рождения	Текущие годы		Текущие годы		Текущие годы	
					Средний балл	Средний балл	Средний балл	Средний балл	Средний балл	Средний балл
1	Иванов	М	1900	Москва	100	100	100	100	100	100
2	Петров	М	1905	Ленинград	95	95	95	95	95	95
3	Сидоров	М	1910	Самара	90	90	90	90	90	90
4	Климов	М	1915	Владивосток	85	85	85	85	85	85
5	Васильев	М	1920	Новосибирск	80	80	80	80	80	80
6	Попов	М	1925	Омск	75	75	75	75	75	75
7	Морозов	М	1930	Кемерово	70	70	70	70	70	70
8	Смирнов	М	1935	Хабаровск	65	65	65	65	65	65
9	Борисов	М	1940	Иркутск	60	60	60	60	60	60
10	Михайлов	М	1945	Челябинск	55	55	55	55	55	55
11	Кузнецов	М	1950	Свердловск	50	50	50	50	50	50
12	Леонов	М	1955	Тюмень	45	45	45	45	45	45
13	Зайцев	М	1960	Якутск	40	40	40	40	40	40
14	Ильин	М	1965	Красноярск	35	35	35	35	35	35
15	Воробьев	М	1970	Брянск	30	30	30	30	30	30
16	Александров	М	1975	Волгоград	25	25	25	25	25	25
17	Соловьев	М	1980	Магнитогорск	20	20	20	20	20	20
18	Белов	М	1985	Саратов	15	15	15	15	15	15
19	Карпов	М	1990	Томск	10	10	10	10	10	10
20	Степанов	М	1995	Иваново	5	5	5	5	5	5

№ 3.

ВЪДОМОСТЬ
О ДВИЖЕНІИ НАСЕЛЕНІЯ

ВЪ КАЛИШСКОЙ ГУБЕРНИИ

за 1885 годъ.

ГОРОДА И УЕЗДЫ	Число браков	Ч И С Л Р О Д И В Ш И Х С Я									Число умерших			Прибыль или убыль
		Законорожденных			Внезаконорожденных			В С Е Г О						
		мужчин	женщин	итого	мужчин	женщин	итого	мужчин	женщин	итого	мужчин	женщин	итого	
Губ. гор. Казань	169	298	291	589	4	26	70	342	317	659	286	257	543	+ 116
Уезд Казанский	768	1607	1671	3308	56	66	122	1763	1737	3490	1232	1317	2569	+ 921
гор. Благов	31	76	77	153	3	3	6	79	80	159	75	63	138	+ 21
Уезд Суздальский	616	1508	1696	3204	67	75	142	1575	1771	3346	965	1025	1990	+ 1356
гор. Суздаль	40	49	48	97	3	—	5	54	48	102	20	20	40	+ 62
Уезд Ковровский	605	1415	1361	2776	43	66	108	1457	1427	2884	874	864	1738	+ 1146
гор. Ковно	72	126	108	234	10	10	20	136	118	254	163	95	198	+ 56
Уезд Козельский	625	1412	1590	3002	33	48	83	1447	1638	3085	962	1215	2177	+ 908
гор. Коло	50	200	125	325	3	8	13	206	133	338	118	120	238	+ 100
гор. Дюбе	18	86	92	178	2	3	5	88	95	183	60	55	115	+ 68
Уезд Лепчицкий	627	1432	1388	2820	46	37	85	1480	1425	2905	895	902	1797	+ 1108
гор. Лепчица	69	120	99	219	4	3	7	124	102	226	86	68	154	+ 72
гор. Озерный	78	202	175	377	4	4	8	206	179	385	108	113	221	+ 164
Уезд Турекский	444	1520	1473	3003	93	87	180	1623	1560	3183	918	1010	1928	+ 1255
гор. Турек	50	90	84	174	6	5	11	96	89	185	52	60	112	+ 73
гор. Варга	40	66	60	126	5	4	9	71	64	135	40	42	82	+ 53
Уезд Свирский	717	1503	1459	2962	7	53	124	1574	1512	3086	948	1067	1955	+ 1131
Г. Стрель и Заульская Воля	71	224	174	398	3	6	8	226	180	406	129	94	223	+ 183
Уезд Вельский	707	1730	2029	3759	89	80	168	1818	2169	3927	1006	955	1961	+ 1966
гор. Велья	84	111	107	218	8	14	22	119	121	240	96	84	180	+ 60
Итого по городам	812	1648	1440	3088	98	80	184	1746	1526	3272	1173	1071	2244	+ 1028
Итого по уездам	5199	12227	12667	24894	509	512	1012	12727	13179	25906	7820	8295	16115	+ 9791
Всего по губернии	6011	12875	14107	27982	108	598	1196	14473	14705	29178	8993	9366	18359	+ 10819

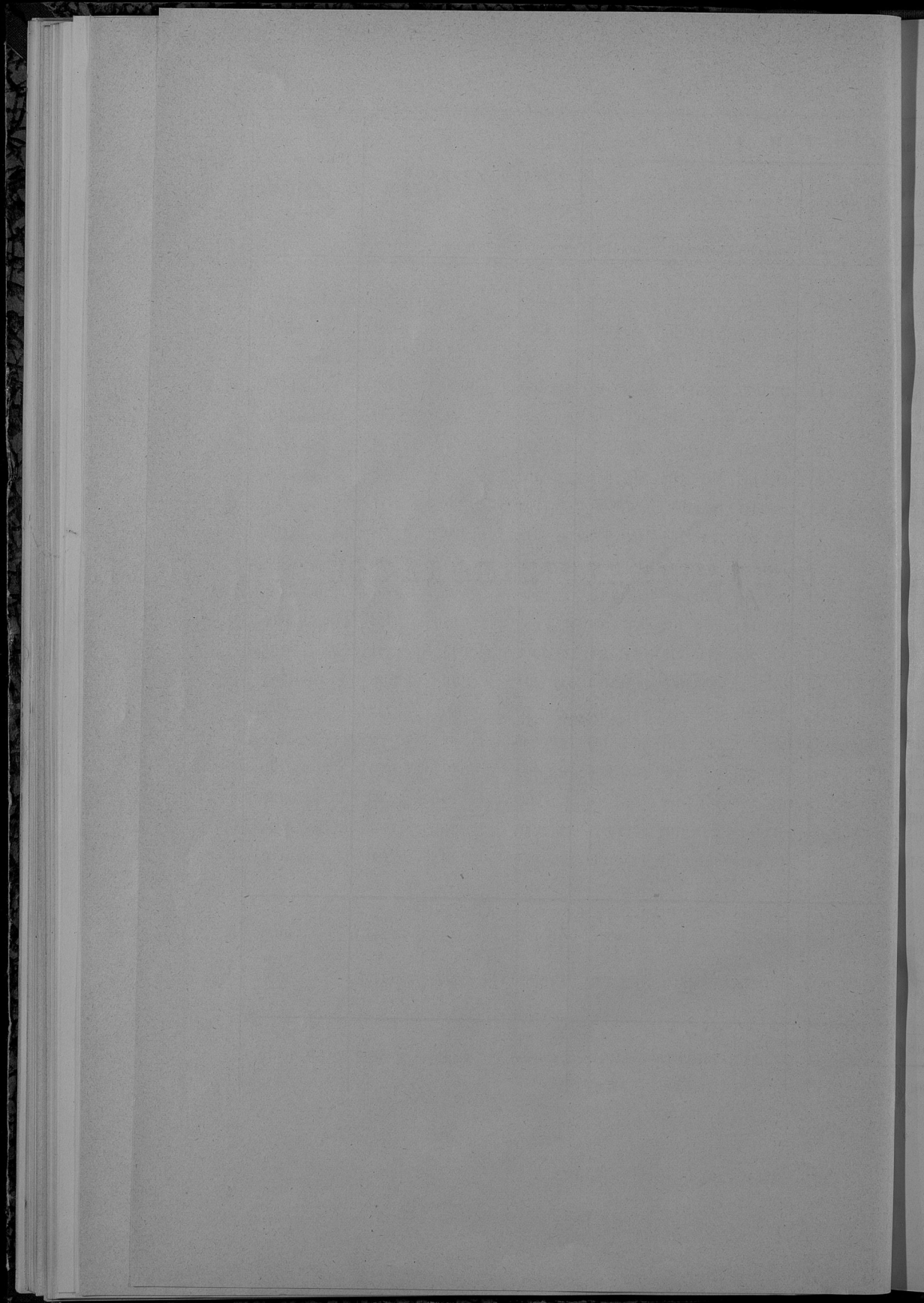

РОДЪ ПОДАТЪ

I. Одинаковыхъ податей

ВѢДОМОСТЬ

О ПОСТУПЛЕНИИ ПОДАТЕЙ

ВЪ КАЛИШСКОЙ ГУБЕРНІИ

за 1885 годъ.

РОДЪ ПОДАТЕЙ

	Слѣдовало вступить		Введено		Исключено		Взыскано		Осталось к 1-му Января 1886 г.		ВСЕГО												
	Недомомъ	Окладъ	Недомъ	Окладъ	Недомомъ	Окладъ	Недомомъ	Окладъ	Недомомъ	Окладъ													
												Р	У	и	и	к	п	ь	в	к	и		
I. Окладныхъ податей.																							
Основной дворянскій поместный налогъ	7298	56	230007	32	453	850	70	600	39	3087	87	2046	24	225790	12	4198	07	3580	3	7778	70		
Добавочный дворянскій поместный налогъ	4836	3	116387	54	186	301	41	216	29	3257	—	2151	74	11821	89	2654	55	2192	15	4846	70		
Основной крестьянскій поместный налогъ	190	8	148777	92	342	300	64	—	—	187	62	377	78	148364	29	155	—	426	05	581	05		
Добавочный крестьянскій поместный налогъ	105	05	22083	03	171	35	37	—	—	56	22	200	49	72229	6	76	64	403	72	570	36		
Основной поместный налогъ съ покосовъ	—	—	7342	74	74	—	—	—	—	—	—	74	15	7447	83	—	—	94	91	94	91		
Добавочный поместный налогъ съ покосовъ	59	10	3771	43	37	—	—	—	—	—	—	96	27	3711	26	—	—	60	17	60	17		
Податная подать съ дворянскъ имѣнй:																							
Основная	1466	15	96894	—	7609	358	63	347	10	1312	39	7651	42	66031	87	1096	80	1308	37	2345	17		
Добавочная	277	—	13064	78	3795	186	74	23	07	163	81	3803	63	16482	58	244	02	355	13	569	05		
Податная подать съ крестьянскихъ усадебъ	311	3	154486	—	600	17	—	—	—	211	45	500	53	104685	5	266	—	386	50	652	50		
Податная подать по городамъ	30	49	41704	72	—	—	—	—	—	62	—	—	—	41324	32	50	49	270	40	320	89		
Податная подать по посадамъ	—	—	9508	—	30	—	—	—	—	15	60	30	—	9236	39	—	—	140	1	146	1		
Контингентъ завернувшихъ по городамъ	—	—	803	62	—	—	—	—	—	—	—	—	—	803	62	—	—	8	27	—	—		
Личная подать	8	27	16	90	—	—	—	—	—	—	—	—	—	8	27	—	—	—	—	—	—		
Окладные штрафы	10857	76	—	—	20372	—	—	—	—	377	25	—	—	14937	3	—	—	15016	39	—	—	15016	39
Итого	25460	18	808108	63	33542	620	49	1675	93	6329	96	32827	51	860676	85	24569	6	6322	31	33221	37		
II. Податныхъ недоимокъ разсроченныхъ.																							
а) Дворянскъ	—	—	848	18	—	—	—	—	—	—	—	—	—	401	88	—	—	440	30	446	30		
б) Городежанъ	—	—	—	—	—	—	—	—	—	—	—	—	—	870	—	—	—	—	—	—	—		
Итого	—	—	848	18	—	—	—	—	—	—	—	—	—	1271	88	—	—	440	30	446	30		
III. Другихъ разныхъ взысканій.																							
Высшя Государственная учрежденія.																							
1) Кадетскій Отрядъ при Государственномъ Соборѣ и Государственной Типографіи	—	—	—	—	114	—	—	—	—	—	—	—	—	114	—	—	—	—	—	—	—		
По вѣдѣнію Министерства Финансовъ.																							
2) Департаментъ Государственного Канцелярства	11547	12	1652	—	9018	575	35	218	13	—	—	8574	55	80317	35	12375	22	1100	—	13475	22		
3) Департаментъ Неокладныхъ Сборовъ	32107	02	43613	34	35901	219	20	1715	46	—	—	6845	20	1334935	50	62788	53	12796	99	75885	52		
4) Департаментъ Торговыхъ и Мануфактуръ	2636	—	—	—	2979	654	99	—	—	—	—	2316	50	86104	99	2085	00	—	—	2085	00		
5) Департаментъ Государственныхъ Сборовъ	—	—	—	—	—	443	92	—	—	—	—	—	—	4143	92	—	—	—	—	—	—		
6) Общія Канцеларія Министра Финансовъ	—	—	—	—	—	—	—	—	—	—	—	—	—	—	—	—	—	—	—	—	—		
7) Особенная канцеларія по кредитной части	130581	2	7141	27	3200	132	53	9000	51	500	6	2101	41	26124	24	127078	07	4086	50	130885	7		
Министерство Государственныхъ Имуществъ.																							
8) Земельн. Департаментъ	79	80212	61	34171	41	5457	1331	91	221	80	112	29	14181	56	30350	89	72206	39	15091	14	92297	53	
(*) Сумма недоимки 166,376 р. 90 к. по Общей Канцеларіи Министра Финансовъ перенесена изъ счета особой Канцеларіи по кредитной части 2001 р. 28 к. а изъ счета Министерства Государственныхъ Имуществъ по Земельн. Департаменту 5429 р. 92 к.																							
9) Министерство Внутреннихъ Дѣлъ	8511	55	20552	20	166	988	28	5	41	—	—	6040	78	29138	64	1721	43	10901	84	12023	27		
10) Министерство Народнаго Просвѣщенія	—	—	—	—	—	109	55	—	—	—	—	—	—	1109	55	—	—	—	—	—	—		
11) Министерство Путей и Сообщенія	126	10	—	—	—	816	86	—	—	—	—	—	—	8016	86	126	10	—	—	—	—		
12) Министерство Юстиціи	924	26	—	—	8390	948	41	6479	30	—	—	2236	6	548	41	8915	96	—	—	—	—		
13) Государственный Контроль	92	—	1241	79	—	—	—	—	—	—	—	92	—	1007	79	—	—	184	—	184	—		
14) Военное Министерство	—	—	—	—	—	311	02	—	—	—	—	—	—	9811	02	—	—	—	—	—	—		
Итого	289205	18	117372	1	98518	356	62	18338	01	702	35	43403	6	1541825	81	29287	40	44100	47	336787	87		
Всего	311095	36	983328	82	102001	674	11	20114	54	7032	31	76325	57	2403174	54	31286	46	53899	8	371155	54		

Примѣчаніе. По имѣющимся въ Калышской Казенной Палатѣ свѣдѣніямъ изъ числа оставшихся на 1-ое Января 1886 года недоимокъ предполагается къ сложенію со счетовъ:

По смѣтѣ Департамента Окладныхъ Сборовъ.

Основнаго дворскаго поземельнаго налога . . .	3184	р.	95	к.
Добавочнаго дворскаго поземельнаго налога . . .	1785	„	71	„
Дворской подъемной подати: Основной . . .	282	„	13	„
Добавочной . . .	102	„	2	„
Основнаго крестьянскаго поземельнаго налога . . .	89	„	—	„
Добавочнаго крестьянскаго поземельнаго налога . . .	39	„	16	„
Подъемной подати по городамъ . . .	62	„	49	„
Итого . . .	5545	р.	46	к.

По Департаменту Государственнаго Назначейства.

Недоимка прежнихъ лѣтъ по отмѣненнымъ сборамъ отъ продажи крестьянскихъ податныхъ книжекъ	12	р.	85	к.
Поступленія по начетамъ и взыскаціямъ, налагаемымъ на служащихъ по ревизіи каассъ, книгъ и по другимъ случаямъ	3092	„	33	„
Случайныхъ доходовъ	2808	„	80	„
Итого . . .	5913	р.	98	к.

По Департаменту Неокладныхъ Сборовъ.

Пропаціоннаго сбора	9850	р.	25	к.
За заграничные паспорта	10	„	—	„
Итого . . .	9860	р.	25	к.

По особенной Канцеляріи по кредитной части.

Процентовъ съ поступившихъ въ казну послѣ духовенства капиталовъ	20410	р.	21	к.
Уплаты сеудъ, выданныхъ изъ казны и пред- ставлено къ сложенію со счетовъ	15248	„	21	„
и полупроцентнаго штрафа	10562	„	2	„
Итого . . .	46220	р.	44	к.

По Министерству Государственныхъ Имуществъ, Лѣсному Департаменту.

Временной арендной платы	1801	р.	62	к.
------------------------------------	------	----	----	----

По Министерству Внутреннихъ Дѣлъ.

Пособія по Государственному назначейству:

на содержаніе мѣстныхъ управленій	950	р.	96	к.
изъ заработковъ арестантовъ	555	„	—	„
Итого . . .	1505	р.	96	к.

По Департаменту Торговли и Мануфактуръ.

Показанное по сему Департаменту поступленіе сборовъ не согласуется съ итогомъ вѣдомости о выданныхъ торговыхъ документовъ, такъ какъ собранныя Магистратами за оныя деньги въ Декабрѣ м-цѣ вносятся въ казначейства по истеченіи года.

ВѢДОМОСТЬ

О ДОХОДАХЪ И РАСХОДАХЪ ГОРОДОВЪ

ВЪ КАЛИШСКОЙ ГУБЕРНИИ

за 1885 годъ.

НАИМЕНОВАНИЕ ГОРДОВЪ	ДОХОДЫ ОБЫКНОВЕННЫЕ							Доходы чрезвычайные из казенных, из государственных и других источников	РАСХОДЫ ОБЫКНОВЕННЫЕ							Всего расходъ		
	Съ городовъ, изъ статей и оброчныхъ	Съ продажъ податочныхъ имуществъ	Съ продажъ промышлен- ныхъ	Налоговые	Доходы землевладель- цевъ	Доходы казенные и случайные	Итого		Всего Доходъ	Содержание войскъ и управлений	Содержание городовыхъ корпусовъ, городовъ, губернскихъ и другихъ общественныхъ заведений	Путевые благоу- стройствъ города	Содержаніе улицъ, дорогъ	Мелочные и случайные расходы	Итого		Расходы чрезвычайные по город- ской части и по другимъ городамъ, населеннымъ	
																		Р
Калинь . . .	13190 14	5020 05	6185 32	11158 78	—	459 01	36920 71	22704 03	50715 70	14773 31	6343 40	9027 90	16833 75	516 —	177 32	42244 78	821 16	50965 94
Башня . . .	906 87	130 42	142 10	1250 74	850 25	200 40	2089 78	602 17	3051 85	1816 20	467 6	200 —	163 10	114 13	243 40	3078 98	—	3078 98
Сауны . . .	1025 79	323 —	142 07	162 80	1050 17	182 27	2886 75	348 0	3263 10	1483 80	1004 15	267 50	22 81	—	46 —	2924 26	287 72	3211 98
Кониць . . .	412 09	—	354 35	2798 76	3759 63	304 67	7630 11	4500 —	12130 11	3863 47	1080 48	534 60	739 40	—	156 56	7204 52	3236 80	10501 32
Коло	3071 64	526 25	293 40	218 60	3373 82	1200 18	8683 89	5376 8	14060 74	3629 52	929 71	884 68	521 —	6223 56	1056 26	14144 10	—	14144 10
Домбе	374 51	398 00	63 90	1284 55	833 50	173 94	3130 70	—	3130 70	1904 44	190 51	192 80	110 —	—	81 47	2479 21	—	2479 21
Леница . . .	4438 67	524 57	463 20	1835 7	194 61	2524 64	8900 56	2085 51	11976 14	4622 27	345 21	1693 98	1190 99	—	403 41	8101 49	4711 20	12872 69
Озоровъ . . .	1302 45	456 55	249 89	600 91	736 48	317 38	3660 57	3131 63	6792 23	2746 12	823 07	298 50	209 40	290 —	308 10	4805 70	967 3	4960 43
Турекъ . . .	1609 90	1507 35	221 45	113 35	2291 99	102 37	5608 41	300 8	6248 22	2876 47	1038 66	663 69	1026 30	3029 —	89 44	8723 76	31 29	8755 54
Варга	826 19	—	206 10	1105 27	1144 63	67 75	3349 94	5633 71	9063 69	2439 73	311 18	846 83	156 27	763 98	75 4	4090 74	5172 50	9263 24
Сьрядъ . . .	1985 21	—	513 95	1189 61	2941 17	54 —	6383 94	—	3888 94	2882 30	989 23	648 00	507 32	—	133 98	5161 46	1 53	5162 99
Злуевая волъ .	474 68	823 50	111 16	—	1135 26	—	2544 74	1169 1	3713 83	2284 67	880 79	14 00	62 —	—	52 52	3294 58	186 75	3483 33
Везень	1055 93	—	242 55	1132 —	1877 63	18 —	4326 14	1422 31	5748 35	3110 12	994 43	413 45	500 10	718 93	161 69	5016 72	463 81	6380 53
Итого	30274 85	16704 29	9191 56	22832 20	18009 15	5014 23	97396 33	47454 39	144700 71	48441 44	10201 79	15392 22	10211 45	11053 50	5517 92	112389 13	22894 40	135274 62

1. 2. 3. 4. 5. 6. 7. 8. 9. 10. 11. 12. 13. 14. 15. 16. 17. 18. 19. 20. 21. 22. 23. 24. 25. 26. 27. 28. 29. 30. 31. 32. 33. 34. 35. 36. 37. 38. 39. 40. 41. 42. 43. 44. 45. 46. 47. 48. 49. 50. 51. 52. 53. 54. 55. 56. 57. 58. 59. 60. 61. 62. 63. 64. 65. 66. 67. 68. 69. 70. 71. 72. 73. 74. 75. 76. 77. 78. 79. 80. 81. 82. 83. 84. 85. 86. 87. 88. 89. 90. 91. 92. 93. 94. 95. 96. 97. 98. 99. 100.		1. 2. 3. 4. 5. 6. 7. 8. 9. 10. 11. 12. 13. 14. 15. 16. 17. 18. 19. 20. 21. 22. 23. 24. 25. 26. 27. 28. 29. 30. 31. 32. 33. 34. 35. 36. 37. 38. 39. 40. 41. 42. 43. 44. 45. 46. 47. 48. 49. 50. 51. 52. 53. 54. 55. 56. 57. 58. 59. 60. 61. 62. 63. 64. 65. 66. 67. 68. 69. 70. 71. 72. 73. 74. 75. 76. 77. 78. 79. 80. 81. 82. 83. 84. 85. 86. 87. 88. 89. 90. 91. 92. 93. 94. 95. 96. 97. 98. 99. 100.
1000	1000	
1001	1001	
1002	1002	
1003	1003	
1004	1004	
1005	1005	
1006	1006	
1007	1007	
1008	1008	
1009	1009	
1010	1010	
1011	1011	
1012	1012	
1013	1013	
1014	1014	
1015	1015	
1016	1016	
1017	1017	
1018	1018	
1019	1019	
1020	1020	
1021	1021	
1022	1022	
1023	1023	
1024	1024	
1025	1025	
1026	1026	
1027	1027	
1028	1028	
1029	1029	
1030	1030	
1031	1031	
1032	1032	
1033	1033	
1034	1034	
1035	1035	
1036	1036	
1037	1037	
1038	1038	
1039	1039	
1040	1040	
1041	1041	
1042	1042	
1043	1043	
1044	1044	
1045	1045	
1046	1046	
1047	1047	
1048	1048	
1049	1049	
1050	1050	
1051	1051	
1052	1052	
1053	1053	
1054	1054	
1055	1055	
1056	1056	
1057	1057	
1058	1058	
1059	1059	
1060	1060	
1061	1061	
1062	1062	
1063	1063	
1064	1064	
1065	1065	
1066	1066	
1067	1067	
1068	1068	
1069	1069	
1070	1070	
1071	1071	
1072	1072	
1073	1073	
1074	1074	
1075	1075	
1076	1076	
1077	1077	
1078	1078	
1079	1079	
1080	1080	
1081	1081	
1082	1082	
1083	1083	
1084	1084	
1085	1085	
1086	1086	
1087	1087	
1088	1088	
1089	1089	
1090	1090	
1091	1091	
1092	1092	
1093	1093	
1094	1094	
1095	1095	
1096	1096	
1097	1097	
1098	1098	
1099	1099	
1100	1100	

1.
 2.
 3.
 4.
 5.
 6.
 7.
 8.
 9.
 10.
 11.
 12.
 13.
 14.
 15.
 16.
 17.
 18.
 19.
 20.
 21.
 22.
 23.
 24.
 25.
 26.
 27.
 28.
 29.
 30.
 31.
 32.
 33.
 34.
 35.
 36.
 37.
 38.
 39.
 40.
 41.
 42.
 43.
 44.
 45.
 46.
 47.
 48.
 49.
 50.
 51.
 52.
 53.
 54.
 55.
 56.
 57.
 58.
 59.
 60.
 61.
 62.
 63.
 64.
 65.
 66.
 67.
 68.
 69.
 70.
 71.
 72.
 73.
 74.
 75.
 76.
 77.
 78.
 79.
 80.
 81.
 82.
 83.
 84.
 85.
 86.
 87.
 88.
 89.
 90.
 91.
 92.
 93.
 94.
 95.
 96.
 97.
 98.
 99.
 100.

1.
 2.
 3.
 4.
 5.
 6.
 7.
 8.
 9.
 10.
 11.
 12.
 13.
 14.
 15.
 16.
 17.
 18.
 19.
 20.
 21.
 22.
 23.
 24.
 25.
 26.
 27.
 28.
 29.
 30.
 31.
 32.
 33.
 34.
 35.
 36.
 37.
 38.
 39.
 40.
 41.
 42.
 43.
 44.
 45.
 46.
 47.
 48.
 49.
 50.
 51.
 52.
 53.
 54.
 55.
 56.
 57.
 58.
 59.
 60.
 61.
 62.
 63.
 64.
 65.
 66.
 67.
 68.
 69.
 70.
 71.
 72.
 73.
 74.
 75.
 76.
 77.
 78.
 79.
 80.
 81.
 82.
 83.
 84.
 85.
 86.
 87.
 88.
 89.
 90.
 91.
 92.
 93.
 94.
 95.
 96.
 97.
 98.
 99.
 100.

ГОРЬКА И ЧАДА

ВЪДОМОСТЬ

О ПОЖАРАХЪ ВЪ КАЛИШСКОЙ ГУБЕРНІИ

за 1885 годъ.

Въ числѣ пожаровъ		Въ числѣ жертвъ		Въ числѣ поврежденныхъ имуществъ	
Число	Въ числѣ имуществъ	Число	Въ числѣ имуществъ	Число	Въ числѣ имуществъ
1	1	1	1	1	1
2	2	2	2	2	2
3	3	3	3	3	3
4	4	4	4	4	4
5	5	5	5	5	5
6	6	6	6	6	6
7	7	7	7	7	7
8	8	8	8	8	8
9	9	9	9	9	9
10	10	10	10	10	10
11	11	11	11	11	11
12	12	12	12	12	12
13	13	13	13	13	13
14	14	14	14	14	14
15	15	15	15	15	15
16	16	16	16	16	16
17	17	17	17	17	17
18	18	18	18	18	18
19	19	19	19	19	19
20	20	20	20	20	20
21	21	21	21	21	21
22	22	22	22	22	22
23	23	23	23	23	23
24	24	24	24	24	24
25	25	25	25	25	25
26	26	26	26	26	26
27	27	27	27	27	27
28	28	28	28	28	28
29	29	29	29	29	29
30	30	30	30	30	30
31	31	31	31	31	31
32	32	32	32	32	32
33	33	33	33	33	33
34	34	34	34	34	34
35	35	35	35	35	35
36	36	36	36	36	36
37	37	37	37	37	37
38	38	38	38	38	38
39	39	39	39	39	39
40	40	40	40	40	40
41	41	41	41	41	41
42	42	42	42	42	42
43	43	43	43	43	43
44	44	44	44	44	44
45	45	45	45	45	45
46	46	46	46	46	46
47	47	47	47	47	47
48	48	48	48	48	48
49	49	49	49	49	49
50	50	50	50	50	50
51	51	51	51	51	51
52	52	52	52	52	52
53	53	53	53	53	53
54	54	54	54	54	54
55	55	55	55	55	55
56	56	56	56	56	56
57	57	57	57	57	57
58	58	58	58	58	58
59	59	59	59	59	59
60	60	60	60	60	60
61	61	61	61	61	61
62	62	62	62	62	62
63	63	63	63	63	63
64	64	64	64	64	64
65	65	65	65	65	65
66	66	66	66	66	66
67	67	67	67	67	67
68	68	68	68	68	68
69	69	69	69	69	69
70	70	70	70	70	70
71	71	71	71	71	71
72	72	72	72	72	72
73	73	73	73	73	73
74	74	74	74	74	74
75	75	75	75	75	75
76	76	76	76	76	76
77	77	77	77	77	77
78	78	78	78	78	78
79	79	79	79	79	79
80	80	80	80	80	80
81	81	81	81	81	81
82	82	82	82	82	82
83	83	83	83	83	83
84	84	84	84	84	84
85	85	85	85	85	85
86	86	86	86	86	86
87	87	87	87	87	87
88	88	88	88	88	88
89	89	89	89	89	89
90	90	90	90	90	90
91	91	91	91	91	91
92	92	92	92	92	92
93	93	93	93	93	93
94	94	94	94	94	94
95	95	95	95	95	95
96	96	96	96	96	96
97	97	97	97	97	97
98	98	98	98	98	98
99	99	99	99	99	99
100	100	100	100	100	100

Всего въ губерніи

Итого по губерніи

Итого по губерніи

ГОРОДА И УЕЗДЫ.	Въ зимніе мѣсяцы			Въ осенніе мѣсяцы			Въ лѣтніе мѣсяцы			Въ осенніе мѣсяцы			Всего въ году			Причина пожаровъ.					
	Число пожаровъ.	Число поврежденныхъ домовъ.	Сумма убытковъ. Рублей.	Число пожаровъ.	Число поврежденныхъ домовъ.	Сумма убытковъ. Рублей.	Число пожаровъ.	Число поврежденныхъ домовъ.	Сумма убытковъ. Рублей.	Число пожаровъ.	Число поврежденныхъ домовъ.	Сумма убытковъ. Рублей.	Число пожаровъ.	Число поврежденныхъ домовъ.	Сумма убытковъ. Рублей.	Отъ молніи.	Отъ хулиганъ, употребившихъ вѣсели и грубыхъ словъ.	Отъ неосторожности.	Отъ пожара.	Отъ другихъ причинъ.	
																					Число пожаровъ.
Губ. гор. Казань	—	—	—	—	—	—	—	—	—	—	—	—	—	—	—	—	—	—	—	—	—
Уездъ Кадимскій	16	19	6567	21	23	3692	22	33	12266	7	8	4270	66	83	29005	—	4	28	21	13	
гор. Балани	—	—	—	—	—	—	—	—	—	—	—	—	—	—	—	—	—	—	—	—	
Уездъ Савинскій	6	11	3528	28	82	18004	25	59	17572	9	20	4950	68	172	44354	2	4	2	4	56	
гор. Сауны	1	1	245	1	6	646	1	2	700	—	—	—	3	9	1561	1	—	1	—	1	
Уездъ Кокинскій	10	26	7200	18	44	7800	18	32	7530	17	40	19600	63	142	41480	2	1	1	13	46	
гор. Кошны	—	—	—	1	2	1090	2	5	770	2	6	3110	5	13	4030	—	—	—	1	4	
Уездъ Коляскій	9	16	2928	20	66	36942	25	56	17437	9	17	4972	63	155	55679	5	1	1	10	46	
Гр. Ново и Дембе	2	15	4748	—	—	—	2	8	6905	2	3	568	6	25	12195	—	—	1	—	5	
Уездъ Ленинскій	4	7	2473	7	16	2994	9	26	6961	3	47	17692	23	96	29730	1	—	4	6	12	
гор. Ленинца	—	—	—	2	2	626	—	—	—	—	—	—	2	2	626	—	1	—	—	1	
гор. Озоровъ	1	1	7	—	—	—	—	—	—	—	—	—	1	1	7	—	—	—	1	—	
Уездъ Турекскій	16	17	5687	15	42	10210	12	29	3108	4	8	4081	46	96	22086	1	—	2	—	43	
гор. Турекъ	—	—	—	—	—	—	2	4	675	—	—	—	2	4	675	—	—	—	—	2	
гор. Варта	1	3	1770	4	5	5176	—	—	—	—	—	—	5	8	6946	—	—	—	—	5	
Уездъ Сврядскій	9	11	1472	18	21	8823	24	30	12031	21	26	14430	72	88	39766	8	—	2	1	61	
Гр. Сврядъ и Вдуневая Воля	3	3	424	—	—	—	—	—	—	2	2	189	5	5	604	—	—	1	—	4	
Уездъ Велюскій	14	27	3707	18	22	4045	30	91	10810	17	28	12335	79	108	35897	11	2	20	13	33	
гор. Велья	—	—	—	2	2	304	2	2	237	—	—	—	4	4	541	—	—	3	1	—	
Итого въ городахъ	8	23	7439	10	17	7812	9	21	8987	6	11	3878	33	72	28116	1	1	6	3	22	
Итого въ уѣздахъ	83	134	32862	145	316	89110	165	356	92575	87	194	67944	480	1000	295077	30	12	60	68	310	
Всего въ губерніи	91	157	40301	155	333	96922	174	377	101562	93	205	71522	513	1072	323193	31	13	66	71	332	

ВѢДОМОСТЬ

О НАСИЛЬСТВЕННЫХЪ И СЛУЧАЙНЫХЪ СМЕРТЯХЪ

ВЪ КАЛИШСКОЙ ГУБЕРНІИ

за 1885 годъ.

ВѢДОМОСТЬ

О ЧИСЛѢ УЧЕБНЫХЪ ЗАВЕДЕНІЙ И УЧАЩИХСЯ

ВЪ КАЛИШСКОЙ ГУБЕРНІИ

за 1885 годъ.

НАЗВАНИЕ УЧЕБНЫХ ЗАВЕДЕНИЙ.	Въ губернской городѣ			Въ уѣздахъ и заштатныхъ уѣздахъ	Въ уѣздахъ			Всего въ губерніи					
	Число учебныхъ заведеній	Число учащихся			Число учебныхъ заведеній	Число учащихся		Число учебныхъ заведеній	Число учащихся				
		мужескаго пола	женскаго пола			мужескаго пола	женскаго пола		мужескаго пола	женскаго пола	обоего пола		
а) Состоящіе въ непосредственномъ вѣдѣніи Министерства Народнаго Просвѣщенія:													
1. Среднія учебныя заведенія:													
Мужская классическая гимназія	1	662	—	—	—	—	—	—	1	662	—	662	
Женская гимназія	1	—	265	—	—	—	—	—	1	—	265	265	
Учительская семинарія въ г. Ленциѣ	—	—	—	1	98	—	—	—	1	98	—	98	
Образцовое при ней училище	—	—	—	1	44	—	—	—	1	44	—	44	
II. Частныя учебныя заведенія:													
Мужскія: 1-го разряда	1	193	—	—	—	—	—	—	1	193	—	193	
„ 2-го разряда	—	—	—	4	336	—	—	—	4	336	—	336	
„ 3-го разряда	1	7	—	—	—	—	—	—	1	7	—	7	
Женскія: 1-го разряда	—	—	—	1	84	—	—	—	1	—	84	84	
„ 2-го разряда	—	—	—	4	199	1	—	15	5	—	214	214	
„ 3-го разряда	10	—	210	5	98	1	—	25	16	—	333	333	
Для лицъ обоего пола 3-го разряда	5	77	53	4	78	79	2	11	13	11	166	145	311
III. Начальныя училища:													
2-классныя: мужскія	2	227	—	2	281	—	—	—	4	508	—	508	
„ женскія	1	—	135	2	—	245	—	—	3	—	380	380	
„ общія	1	93	61	5	336	344	1	92	41	7	521	446	967
1-классныя мужскія	—	—	—	7	601	—	2	197	—	9	798	—	798
„ женскія	1	—	108	7	—	545	2	—	158	10	—	811	811
„ общія	1	40	18	8	278	170	244	9269	4642	253	9587	4880	14417
Воскресно-ремесленные	1	119	—	10	322	—	—	—	11	441	—	441	
Воскресно-вомерческое	1	50	—	—	—	—	—	—	1	50	—	50	
б) Состоящіе въ вѣдѣніи Духовнаго Вѣдомства подъ надзоромъ Учебнаго Начальства въ учебномъ отношеніи:													
Евангелическая религіиозная школа (канторія)	—	—	—	—	—	—	106	1480	1009	106	1480	1009	2489
Итого	27	1468	850	61	2374	1764	359	11049	5903	447	14891	8517	23408

Историческое общество

Date	Description	Amount
1890		
1891		
1892		
1893		
1894		
1895		
1896		
1897		
1898		
1899		
1900		
1901		
1902		
1903		
1904		
1905		
1906		
1907		
1908		
1909		
1910		
1911		
1912		
1913		
1914		
1915		
1916		
1917		
1918		
1919		
1920		
1921		
1922		
1923		
1924		
1925		
1926		
1927		
1928		
1929		
1930		
1931		
1932		
1933		
1934		
1935		
1936		
1937		
1938		
1939		
1940		
1941		
1942		
1943		
1944		
1945		
1946		
1947		
1948		
1949		
1950		
1951		
1952		
1953		
1954		
1955		
1956		
1957		
1958		
1959		
1960		
1961		
1962		
1963		
1964		
1965		
1966		
1967		
1968		
1969		
1970		
1971		
1972		
1973		
1974		
1975		
1976		
1977		
1978		
1979		
1980		
1981		
1982		
1983		
1984		
1985		
1986		
1987		
1988		
1989		
1990		
1991		
1992		
1993		
1994		
1995		
1996		
1997		
1998		
1999		
2000		
2001		
2002		
2003		
2004		
2005		
2006		
2007		
2008		
2009		
2010		
2011		
2012		
2013		
2014		
2015		
2016		
2017		
2018		
2019		
2020		
2021		
2022		
2023		
2024		
2025		
2026		
2027		
2028		
2029		
2030		
2031		
2032		
2033		
2034		
2035		
2036		
2037		
2038		
2039		
2040		
2041		
2042		
2043		
2044		
2045		
2046		
2047		
2048		
2049		
2050		

