

I
5097
za 1890aug

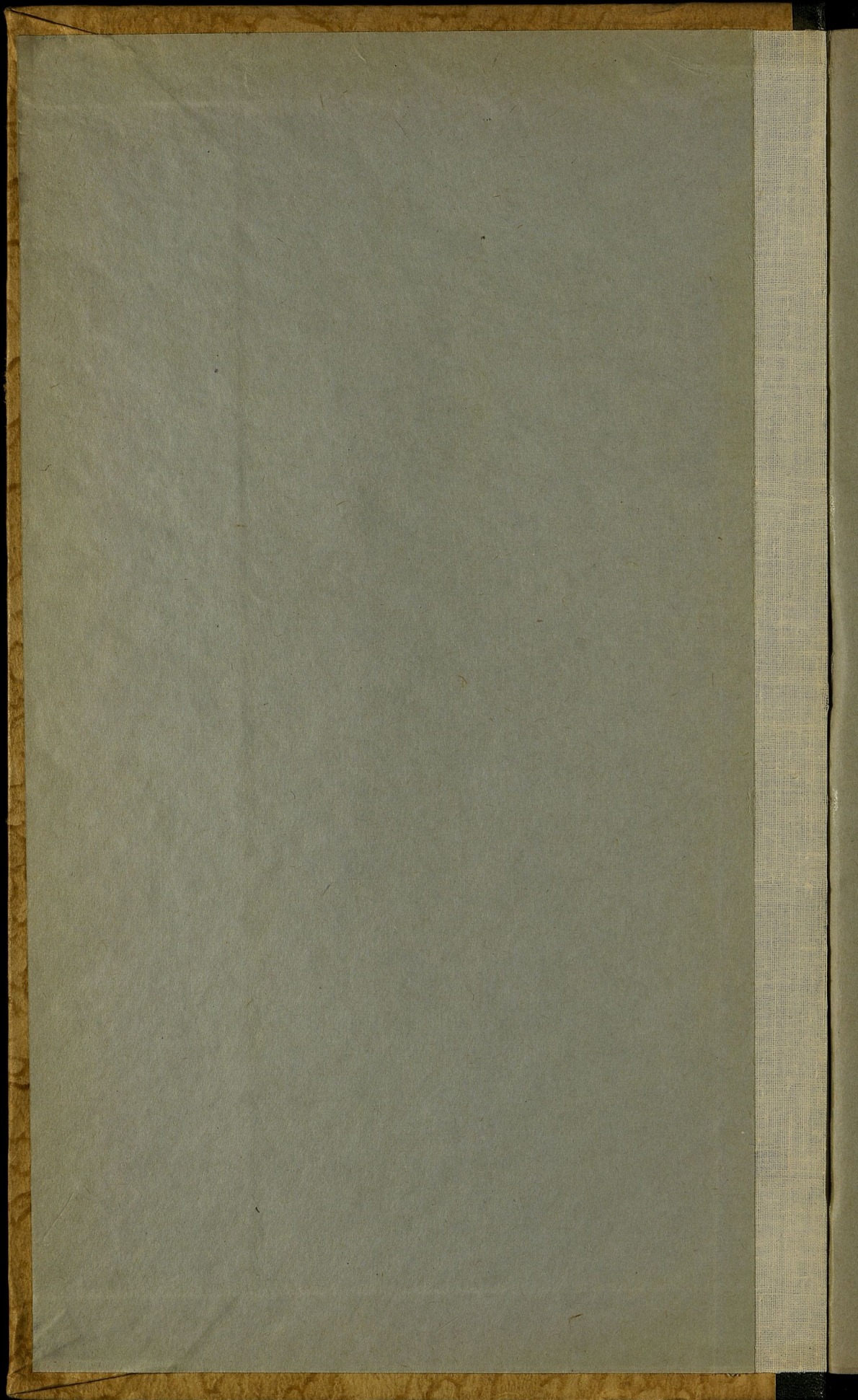

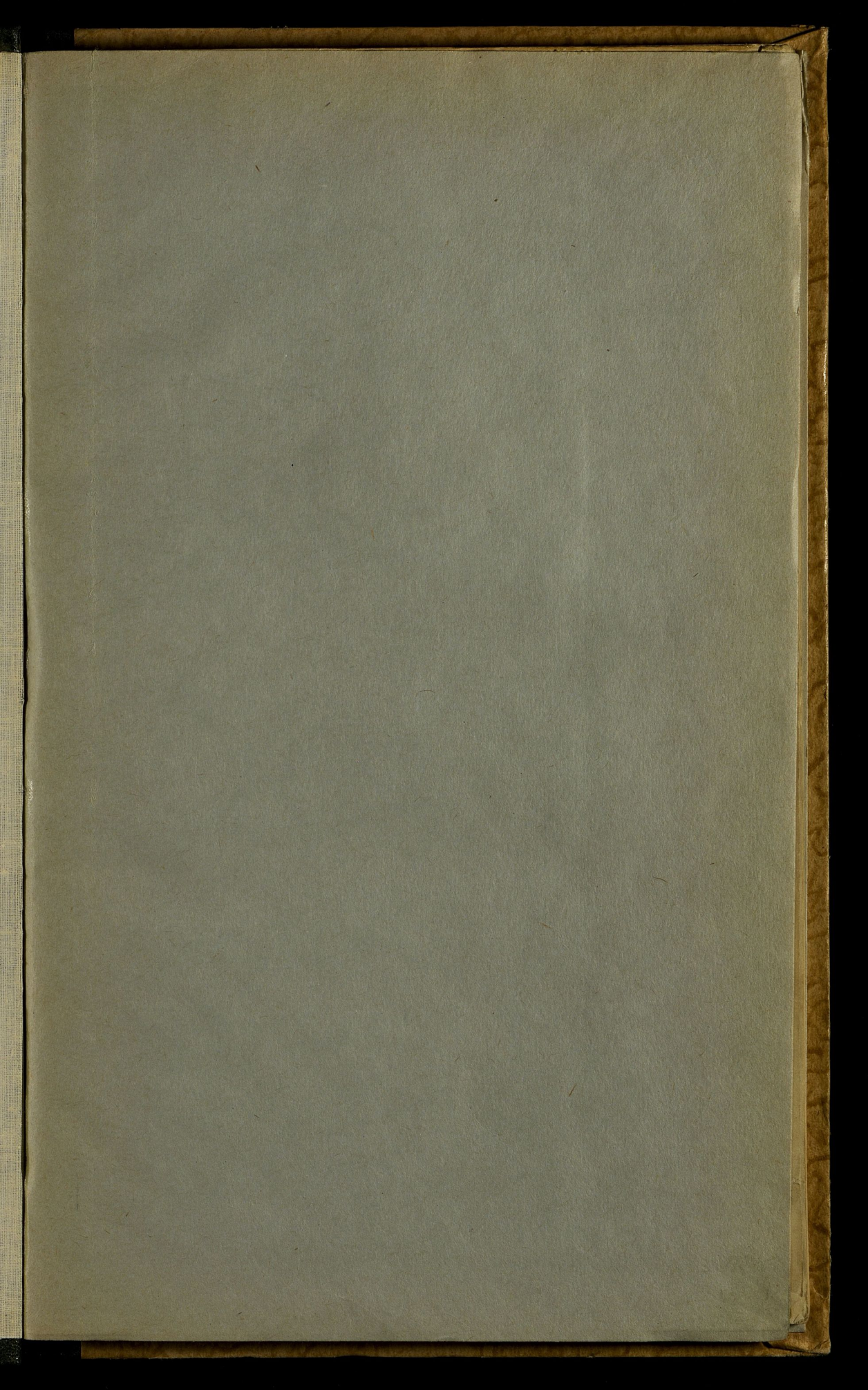

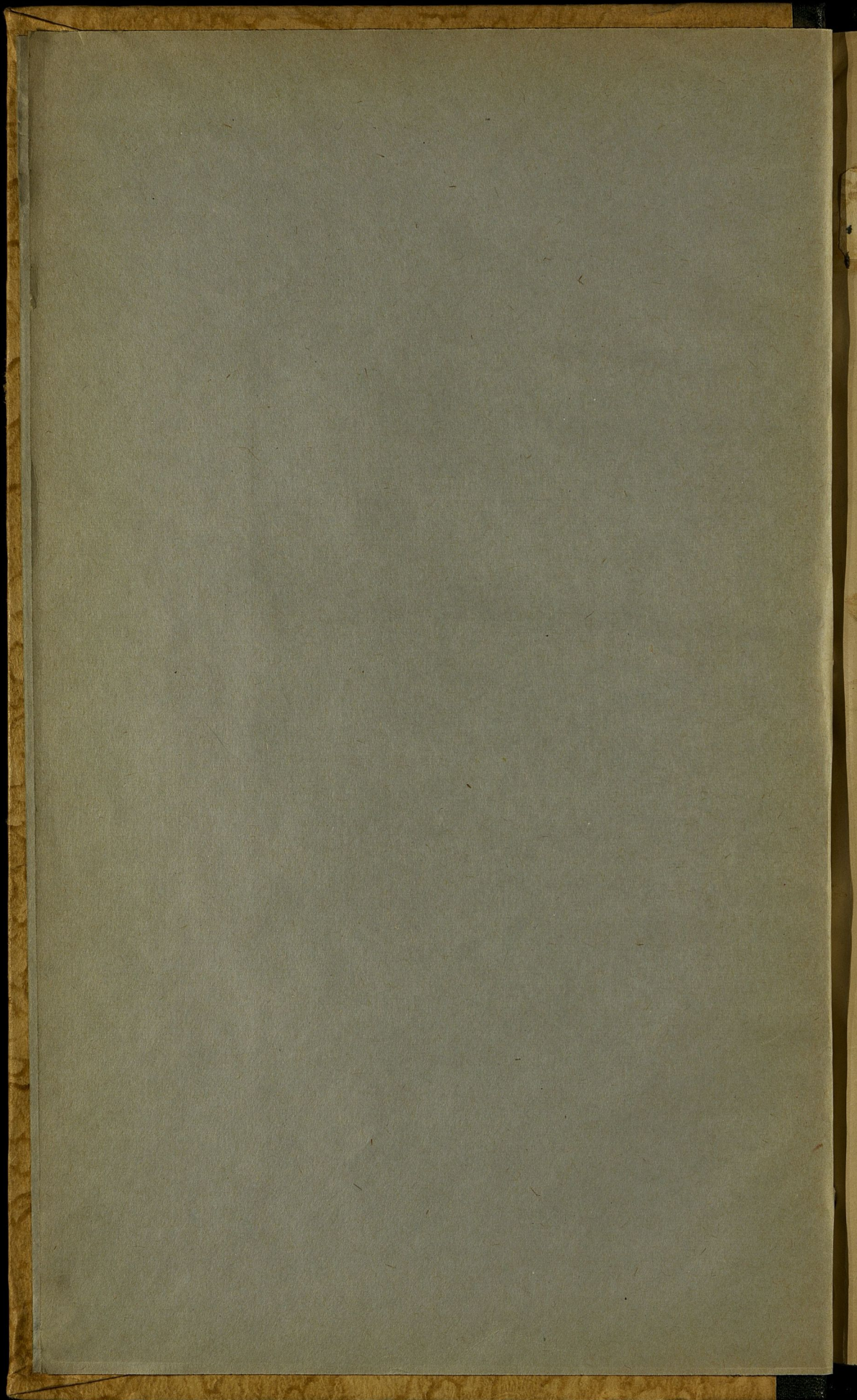

БЕД
10
0.4

Т
5097

60862
Ф

Б. Ф.
1

ПЕРЕШЛЕСТИ БЕЗ ОБРЕЗА

1890

245

W22

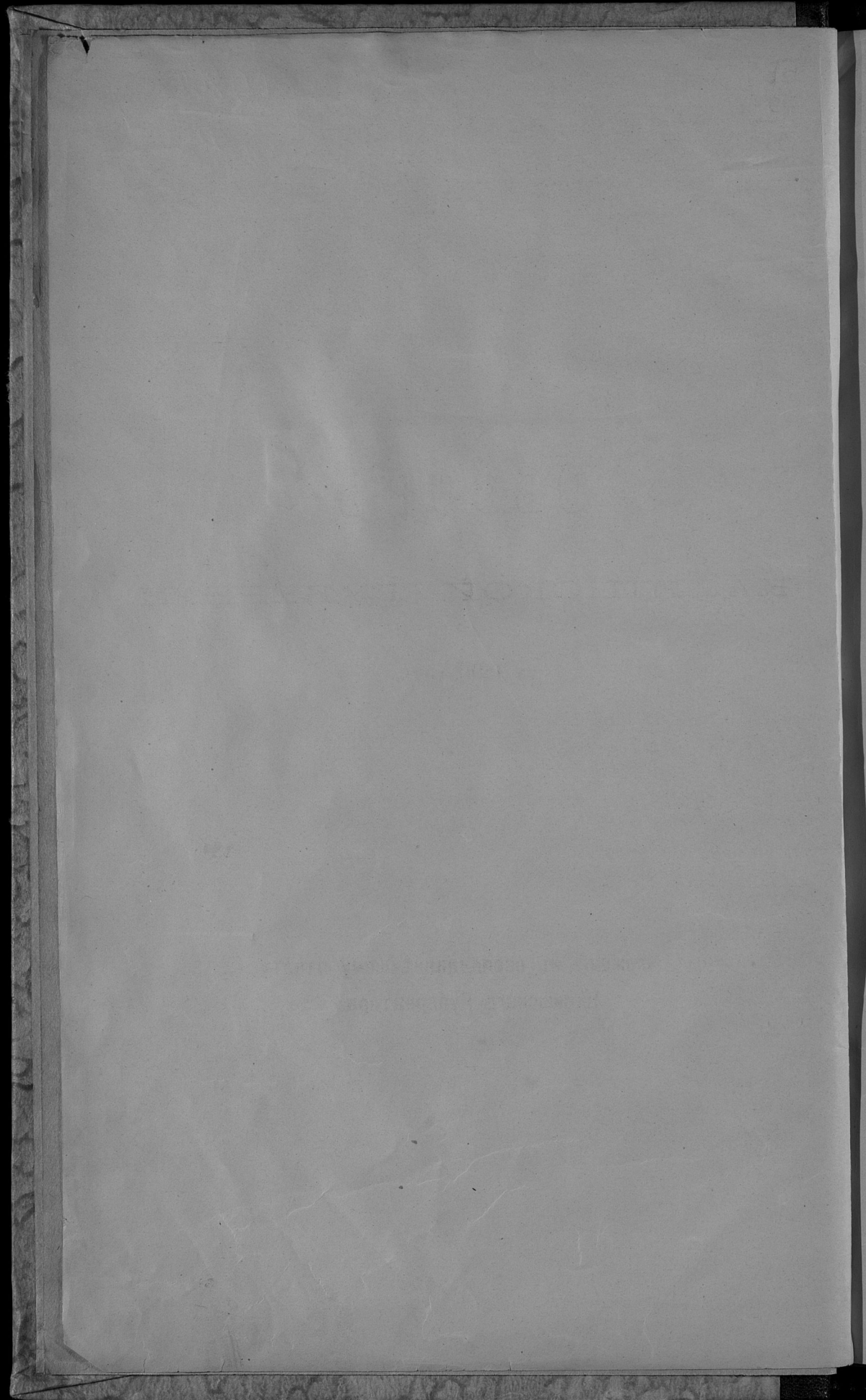

~~БЕ
10
014~~

I
5097

ОБЗОРЪ

КАЛИШСКОЙ ГУБЕРНІИ

за 1890 годъ.

Приложеніе къ всеподданнѣйшему отчету
Калишскаго Губернатора.

083095

Государственная
Историческая
Библиотека СССР
№ 25219 1963

ОГЛАВЛЕНИЕ СТАТЕЙ

ОБЗОРА КАЛИШСКОЙ ГУБЕРНИИ

за 1890 годъ.

I. Естественныя и производительныя силы губернии и экономическая дѣятельность ея населенія.

	Стр.
Земледѣіе	1
Скотоводство и коневодство	6
Лѣсоводство	9
Обеспеченіе народнаго продовольствія	—
Промыслы сельскаго и городскаго населенія	—
Промышленность заводская и фабричная	12
Торговля	17
Движеніе населенія	19

II. Подати и повинности.

Окладные сборы	25
Государственные и губернскіе земскіе сборы:	
Транспортный сборъ	27
Квартирный сборъ	—
Страховой съ недвижимаго имущества	29
По застрахованію рогатаго скота	31
Дорожный сборъ	32
Городскіе доходы и расходы	34
Гминные сборы	36
Акцизные доходы	37
Отправленіе натуральныхъ повинностей:	
Квартирная	40
Подводная	41
Воинская	—

III. Общественное благоустройство и благочиніе.

Базенныя и общественныя зданія	43
Дороги, мосты и переправы	—
Почты и телеграфы	45
Народная нравственность	—

	Стр.
Тюрьмы, аресты, этапы и арестанты	47
Пожары	49
Насильственные и случайные смертные случаи	50
Различныя произшествія и народныя бѣдствія	—

IV. Народное здравіе и общественное призрѣніе.

Врачи	51
Эпидеміи и эпизоотіи	52
Больницы	—
Богадѣльни	53
Пріюты	54

V. Народное просвѣщеніе.

Учебныя заведенія	55
Народное образованіе	—
Ученыя общества, музеи, бібліотеки и проч.	58

VI. Крестьянское дѣло.

Экономическое положеніе крестьянъ	59
Гминное управленіе	60
Дѣлопроизводство въ гминныхъ управленіяхъ	—
Ссудо-сберегательныя кассы	61

П Р И Л О Ж Е Н І Я :

Вѣдомости: о посѣвѣ и урожаѣ хлѣбовъ	№ 1
о фабрикахъ и заводахъ	№ 2
о движеніи населенія	№ 3
о поступленіи податей	№ 4 лит. А.
о доходахъ и расходахъ городовъ	№ 4 лит. Б.
о числѣ и родѣ преступленій	№ 5
о пожарахъ	№ 6
о насильственныхъ и случайныхъ смертяхъ	№ 7
о числѣ учебныхъ заведеній и учащихся	№ 8.

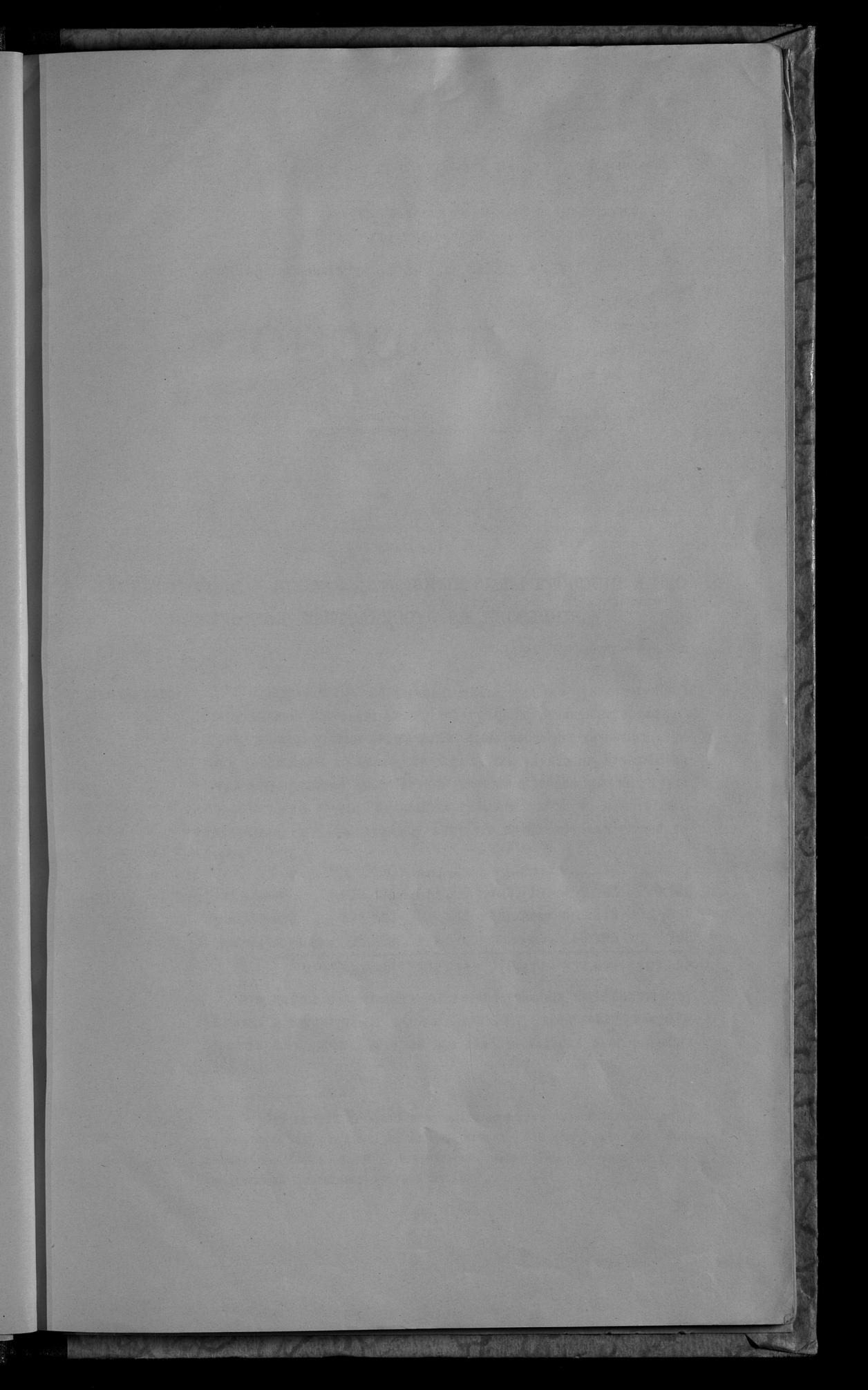

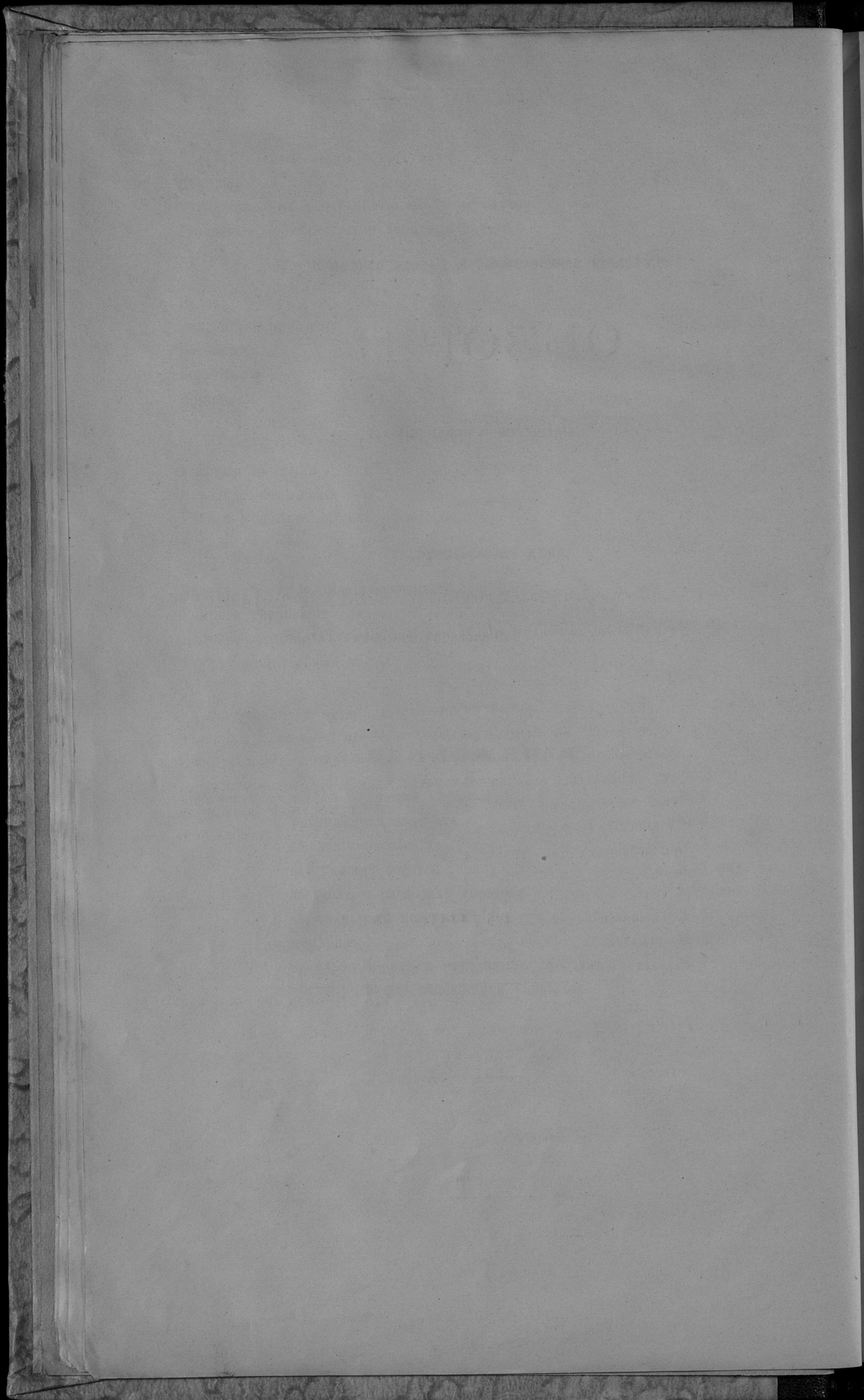

ОБЗОРЪ

Калишской Губерніи за 1890 годъ.

I. Естественныя и производительныя силы губерніи и экономическая дѣятельность ея населенія.

Земледѣліе.

(Вѣдомость № 1).

В ряду занятій, обезпечивающихъ средства существованія и благосостоянія населенія Калишской губерніи, земледѣліе занимаетъ первое мѣсто, — производительныя силы населенія главнымъ образомъ направлены на обработку земли, для улучшенія качества которой затрачивается много самого упорнаго и добросовѣстнаго труда. По качествамъ почвы, Калишская губернія далеко не можетъ быть причислена къ хлѣбороднымъ, какъ это видно изъ слѣдующей таблицы:

	Общее пространство земли въ морг.	Черноземной	Глинистой	Песчаной	Каменистой
Помѣщичьей . . .	1.073.425	140.207	403.775	459.263	70.180
Крестьянской . . .	828.837	91.832	299.236	405.213	32.556
Городской и общ.	20.979	2.572	7.416	10.195	796
	1.923.241*)	234.611	710.427	874.671	103.532

Эти цифры показываютъ, что почва губерніи по преимуществу песчаная и глинистая и только около 12% всей земли покрыты черноземнымъ слоемъ, который при томъ не глубоко и не высокаго качества.

*) При повѣркѣ измѣреній нѣкоторыхъ дворянскихъ имѣній Кольскаго уѣзда въ отчетномъ году оказалось, что площадь ихъ на 1.910 морг. болѣе, чѣмъ было показано въ 1889 г., а потому и приведенная цифра общаго пространства губерніи увеличена сравнительно съ тѣмъ же 1889 г.

Хозяйственное же распределение земли, выражающееся следующими числами:

	Подъ посевами морг.	Пастбищъ морг.	Лѣсовъ морг.	Подъ заросл. и огородами морг.	Подъ садами и огородами морг.	Луговой морг.	Неудобной морг.
Помѣщичьей .	585.945	54.278	253.421	43.582	14.539	73.408	48.252
Крестьянской	563.289	69.548	20.896	23.461	30.483	85.065	36.095
Городск. и общ.	12.718	1.227	4.089	427	1.200	596	722
Итого .	1.161.952	125.053	278.406	67.470	46.222	159.069	85.069

показываетъ, что, не смотря на неблагопріятныя для земледѣлія качества почвы, болѣе 63% всей губерніи занято пахатными полями, садами и огородами, и только около 4,4% совершенно неудобно для земледѣльческой культуры земли остаются безъ обработки. Для улучшения качества почвы и плодородія земли, кромѣ самой тщательной обработки, со стороны населенія предпринимаются и другіе мѣры, какъ въ помѣщичьихъ, такъ и крестьянскихъ хозяйствахъ. Обращается большое вниманіе на удобреніе, при чемъ пользуются какъ естественнымъ навозомъ, такъ и искусственными туками, и только по причинѣ недостаточнаго количества скота и дороговизны искусственнаго удобренія, размѣры его приходится ограничивать, производя таковое черезъ 2 — 3 года; площадь дренированныхъ полей съ каждымъ годомъ возрастаетъ, такъ что въ отчетномъ году она превосходила уже 8.000 морговъ. Для полученія же возможно лучшихъ результатовъ ведется правильная система сѣвооборота, со включеніемъ въ него, кромѣ главныхъ видовъ хлѣба, какъ-то: ржи, пшеницы, ячменя, овса, картофеля, еще кормовыхъ травъ. Вообще въ губерніи преобладаетъ трехпольная плодоперемѣнная система земледѣлія и только въ нѣкоторыхъ большихъ имѣніяхъ ведется многопольная. Благопріятныя условія земледѣлія за послѣдніе годы, выразившіяся какъ паденіемъ цѣны на хлѣбъ съ возвышеніемъ на него пошлинъ въ Германіи, такъ и не вполне хорошими урожаями, обремененіе помѣщичьихъ земель непосильными долгами, при отсутствіи желѣзнаго пути въ губерніи, могущаго служить удобнымъ сообщеніемъ для сбыта во внутрь Государства, все это отражается на земледѣліи въ томъ смыслѣ, что оно не только не развивается, но даже годъ отъ году падаетъ.

Случай продажи имѣній за долги — не рѣдки. Какъ видно изъ данныхъ, доставленныхъ Калишскою Губернскою Дирекціею Земскаго Кредитнаго Общества, выдано ссудъ подъ имѣнія по 1-е Января 1890 г. 19.530.850 руб.; въ теченіи 1890 г. выдано 443.650 руб., въ томъ же году не уплачено въ срокъ — 76.150 руб., вслѣдствіе чего было 420 случаевъ назначенія въ продажу имѣній, изъ коихъ 18 имѣній были проданы, 233 даны были отсрочки, а по остальнымъ — поступили уплаты срочныхъ платежей. Приведенныя чи-

сла могут служить только слабою иллюстраціею того тяжелаго положенія, въ которомъ находятся помѣщичьи имѣнія.

Показанные выше 1.161.952 морга пахатной земли, распределены въ отчетномъ году между посѣвами разнаго рода слѣдующимъ образомъ:

	Подъ зерновыми хлѣбами морг.	Подъ картофе- лемъ морг.	Подъ остальн. посѣв. морг.	Подъ паромъ морг.	Подъ залежьей и подеж. морг.
Помѣщичьихъ . . .	316.448	79.058	104.517	63.715	22.207
Крестьянскихъ . . .	311.687	112.825	99.698	24.957	14.122
Городск. и обществ.	8.260	2.279	1.648	490	41
	636.395	194.162	205.863	89.162	36.370

Результаты же посѣвовъ выражаются въ слѣдующихъ числахъ:

	На земляхъ			ВСЕГО
	Помѣщи- чьихъ	Крестьян- скихъ	Город- скихъ, бла- готиворит. учрежде- ній и пер- ковныхъ	
	Въ четвертяхъ			
Высыяно:				
Озимаго	160922	153604	5674	320200
Яроваго	148637	133693	4807	287137
Картофеля	327549	440522	13644	781715
Итого	637108	727819	24125	1389052
Собрано:				
Озимаго	768841	635061	29047	1432949
Яроваго	711536	638091	27696	1377323
Картофеля	1768265	2294406	84294	4146965
Итого	3248642	3567558	141037	6957237

При сравненіи приведенныхъ здѣсь данныхъ о пространствѣ земли, занятой подъ посѣвы, и о результатахъ посѣвовъ съ такими же данными за 1889 годъ, оказывается, что въ 1890 году подъ посѣвами зерновыхъ хлѣбовъ и картофеля земли было занято менѣе на 49.783 морга (830.557 морг. вмѣсто 880.340 морг.); по этому и высіяно было въ отчетномъ году менѣе предъидущаго года зерновыхъ хлѣбовъ — на 47.266 четвертей и картофеля — на 248.904 четверти; но въ среднемъ выводѣ урожай отчетнаго года нѣсколько

лучше урожая предыдущаго года, — такъ: озимые хлѣба родились самъ 4,5, яровые — самъ 4,8 и картофель самъ 5,3, тогда какъ въ 1889 году озимые дали только самъ 3,7, яровые — самъ 3,3 и картофель — самъ 5,6. Такіе результаты урожая отчетнаго года получились подѣ влияніемъ климатическихъ условій, оказавшихся въ 1890 году болѣе благоприятными для растительности, чѣмъ въ предыдущемъ году. Мягкая и малоснѣжная зима, безъ особенныхъ морозовъ, не повредила озимыхъ посѣвовъ, которые, благодаря рано наступившей теплой веснѣ съ довольно частыми и благотворными для произрастанія дождями, находились въ самомъ хорошемъ видѣ. Весь Мартъ и начало Апрѣля стояла ясная и теплая погода, вслѣдствіе чего полевая работа началась ранѣе обыкновеннаго — въ среднихъ числахъ Марта. Выходы яровыхъ были прекрасны, но обиліе дождей во второй половинѣ Апрѣля мѣшало окончанію посадки картофеля, который особенно въ низменныхъ мѣстахъ подвергся гніенію, такъ что нѣкоторымъ хозяевамъ пришлось произвести посадку его вновь. Частыми же дождями, сопровождавшимися иногда бурями и градомъ, при низкой температурѣ отличалась вторая половина Мая и большая часть Іюня мѣсяца, вслѣдствіе чего озимые при хорошемъ развитіи стебля имѣли зерно тощее и легковѣсное; яровые хлѣба также въ значительной степени пострадали. Только съ 14 Іюля установилась теплая и сухая погода, благоприятствовавшая успѣшной и безостановочной уборкѣ хлѣба, но съ половины Августа опять пошли дожди, много повредившіе картофелю и свекловицѣ при ихъ уборкѣ, почему въ отчетномъ году урожаи картофеля получился ниже, чѣмъ въ предыдущемъ. Въ уѣздахъ: Велюнскомъ, Слупецкомъ, Сѣрадзскомъ и Турекскомъ градомъ уничтожено озимыхъ и яровыхъ хлѣбовъ на сумму до 35.000 руб.

Кормовыя травы, которыми было засеяно 36.086 морговъ, оказались очень удовлетворительными, — собрано ихъ до 2.212.323 пудовъ, т. е. на 267.497 пуд. болѣе противъ предыдущаго года; луговаго же сѣна, и при томъ хорошаго качества, получено до 9.251.125 пуд., т. е. опять болѣе предшествовавшаго года на 1.441.664 пуда.

Садоводство и огородничество въ губерніи мало развиты и не выходятъ за предѣлы удовлетворенія мѣстныхъ потребностей населенія.

При обработкѣ полей и уборкѣ хлѣбовъ недостатка въ рабочихъ силахъ не было, хотя въ отчетномъ году, помимо ежегодно повторяющагося ухода рабочихъ въ сосѣднюю Пруссію, гдѣ трудъ рабочаго оплачивается гораздо дороже, много рабочихъ было отвлечено отъ работъ вслѣдствіе возникшаго эмиграціоннаго движенія въ Бразилію. Размѣры цѣны задѣльной платы въ отчетномъ году не

представляютъ большихъ отклоненій отъ нормы, такъ: во время посѣвовъ — конному рабочему въ сутки платили отъ 1 руб. 20 коп. до 2 руб. 50 коп., пѣшему — отъ 30 коп. до 50 коп., работницѣ отъ 20 коп. до 35 коп.; во время уборки сѣна и хлѣба — конный рабочій получалъ отъ 1 руб. 70 коп. до 2 руб. 75 коп. въ день, пѣшій — отъ 40 коп. до 65 коп., а работница — отъ 25 коп. до 40 коп.; годовая же плата работнику на хозяйскомъ довольствіи колебалась между 30 и 60 руб.

Среднія цѣны по губерніи на зерновой хлѣбѣ и картофелѣ, въ сравненіи съ предшествовавшимъ 1889 г., были слѣдующія:

	за четверть	Въ Мартѣ мѣсяцѣ		Въ Сентябрь мѣсяцѣ	
		1889 г.	1890 г.	1889 г.	1890 г.
Ржи		6 р. 44 к.	8 р. 47 к.	7 р. 22 к.	6 р. 76 к.
Пшеницы	„	10 р. 29 к.	10 р. 60 к.	10 р. 4 к.	9 р. 49 к.
Овса	„	4 р. 31 к.	5 р. 72 к.	5 р. 21 к.	4 р. 34 к.
Ячменя	„	5 р. 85 к.	7 р. 51 к.	6 р. 20 к.	6 р. 10 к.
Гречихи	„	7 р. 67 к.	7 р. 69 к.	7 р. 90 к.	6 р. 88 к.
Картофеля	„	2 р. 10 к.	1 р. 99 к.	2 р. 12 к.	2 р. 8 к.

Въ распредѣленіи земельной собственности въ отчетномъ году особо выдающихся измѣненій не было, какъ это видно изъ прилагаемой таблицы:

НАЗВАНІЕ УѢЗДОВЪ	Казенной		Монастырской и церковной		Городской		Благотворительн. учреждений		На правахъ частной собственности кромѣ крестьянск.		Крестьянск. по табелямъ и даннымъ		Приобрѣтенной крестьянами по частнымъ сдѣлк.		Итого	
	Число владѣній	Количество земли	Число владѣній	Количество земли	Число владѣній	Количество земли	Число владѣній	Количество земли	Число владѣній	Количество земли	Число владѣній	Количество земли	Число владѣній	Количество земли	Число владѣній	Количество земли
Губ. гор. Калишъ .	8	9	19	24	59	232	4	3	551	168	—	—	—	—	641	436
Уѣздъ Велюцскій .	31	23692	35	223	162	1841	3	95	300	156020	13067	162527	169	9325	13767	353723
„ Калишскій .	11	15	21	207	208	3438	3	133	3886	147413	8872	81966	1086	13730	14088	246902
„ Кольскій .	13	6496	28	172	372	3596	6	46	544	115453	8456	90807	447	4868	9866	221438
„ Конинскій .	5	1275	24	133	151	2200	5	42	382	97013	8366	81109	—	9397	8933	191169
„ Ленчицкій .	21	1060	29	148	113	910	3	109	1449	136936	8122	75022	99	9815	9836	224000
„ Слупецкій .	2	15	25	149	95	2104	6	181	146	113818	7176	83538	30	310	7480	200115
„ Сѣрадзскій .	22	13836	35	161	1082	4505	15	122	717	135190	9102	93123	1577	23880	12550	270817
„ Турекскій .	1	86	24	153	1	7	12	45	1237	124930	8439	73180	744	16240	10461	214641
Итого . .	114	46484	240	1370	2243	18833	57	776	9212	1026941	71600	741272	4152	87565	87622	1923241

Въ частности, 1.026.941 морговъ владѣльческой земли распре- дѣлялись по національностямъ владѣльцевъ слѣдующимъ образомъ: 702.697 морговъ принадлежало помѣщикамъ полягамъ, 91.784 мор- говъ — нѣмцамъ русскимъ подданнымъ, 82.638 морг. — иностран- цамъ, 85.710 морг. — маіоратнымъ и русскимъ и 64.112 морговъ составляли собственность евреевъ. Въ теченіи отчетнаго года кре- стьянами приобрѣтено владѣльческой земли по частнымъ сдѣлкамъ 1.853 морга 5 прентовъ за 127.578 руб.

По размѣрамъ отдѣльнаго владѣнія вся вообще земля распре- дѣлялась слѣдующимъ образомъ:

Размѣры земельных владѣній	Крестьянъ		Другихъ собствен- никовъ	
	Количе- ство хо- зяйствъ	Простран- ство въ моргахъ	Количе- ство хо- зяйствъ	Простран- ство въ моргахъ
Свыше 20 уволокъ (600 морг.)	—	—	660	714812
Отъ 20 до 5 уволокъ . . .	10	1731	992	282964
„ 5 уволокъ до 6 морговъ	38321	660241	2316	81045
„ 6 морговъ до 3 морг. .	15736	116461	1644	9504
Менѣе 3 морговъ	21685	50404	6254	6079
Итого . .	75752	828837	11866	1094404

Изъ этой таблицы оказывается, что въ губерніи преобладаетъ вообще мелкая земельная собственность, — почти половина всѣхъ хозяйствъ, т. е. около 47% общей цифры владѣній, состоитъ изъ участковъ отъ 5 уволокъ до 6 морговъ.

**Скотоводство и
коневодство.**

Скотоводство въ Калишской губерніи ведется какъ необходимое подспорье въ хозяйственномъ быту земледѣльцевъ, потому и разви- тіе его находится въ тѣсной связи съ урожаями хлѣбныхъ и травъ. Въ отчетномъ году урожай хлѣбныхъ былъ нѣсколько выше, чѣмъ въ 1889 г., кормовыхъ травъ и сѣна собрано больше, вслѣдствіе чего цѣны на кормъ скота значительно понизились (пудъ сѣна въ от- четномъ году стоилъ около 30 коп., соломы — 25, тогда какъ въ 1889 г. пудъ сѣна стоилъ до 50 коп. и соломы до 40 коп.), — что въ свою очередь отразилось на увеличеніи численности скота, рас- предѣленіе котораго по уѣздамъ въ отчетномъ году выразилось слѣ- дующими числами:

НАЗВАНИЕ УВЪЗДОВЪ	Число конских заводовъ		Лошадей		Рогатаго скота				Овецъ		Е о з ъ	С в и н е й
	Меребцовъ	Маговъ	Рабочихъ и друг.	На заводахъ				Простыхъ	Тонкорунныхъ			
				Гонимыхъ къ работѣ воловъ	Коровъ дойныхъ	Ялонато и гуляваго скота	Телятъ					
Г. г. Калишъ	У крестьянъ . . .	—	—	—	—	—	—	—	—	—	—	—
	Друг. собствен.	—	—	314	—	64	—	—	—	—	56	72
Велюнскій у.	У крестьянъ . . .	—	—	9946	125	20073	2764	2603	24380	—	830	15620
	Друг. собствен.	—	—	3162	1372	3355	1254	720	9200	30100	320	4986
Калишскій у.	У крестьянъ . . .	—	—	7436	1500	4306	1793	2627	3780	—	73	11258
	Друг. собствен.	—	—	4609	703	17058	2112	1581	18621	56421	13	3401
Кольскій у.	У крестьянъ . . .	—	—	6381	182	18675	3085	4237	3927	—	49	14830
	Друг. собствен.	—	—	7064	1655	2344	1286	706	10236	45472	85	3389
Конинскій у.	У крестьянъ . . .	—	—	5642	450	13998	1627	3459	1594	30	35	9503
	Друг. собствен.	—	—	3195	886	3481	1259	1024	1808	23600	115	3156
Ленчицкій у.	У крестьянъ . . .	—	—	7300	216	19266	2249	3024	4428	—	450	9650
	Друг. собствен.	2	3	17	7267	3114	6388	1941	1065	20778	29664	780
Слунецкій у.	У крестьянъ . . .	—	—	3948	502	14385	2744	2466	8350	400	102	9040
	Друг. собствен.	—	—	3186	2054	3168	1981	786	11555	35055	21	3437
Сърадзскій у.	У крестьянъ . . .	—	—	5673	161	19770	1648	2284	9470	3100	49	7957
	Друг. собствен.	—	—	4661	1482	4239	1498	815	5100	32530	47	2956
Турекскій у.	У крестьянъ . . .	—	—	9317	199	19095	2060	3095	4820	—	5	11200
	Друг. собствен.	1	1	13	3780	1590	3484	1592	640	15200	45720	52
Въ губерніи	У крестьянъ . . .	—	—	55643	3335	129568	17970	23795	60749	3530	1593	89068
	Друг. собствен.	3	4	30	37238	12856	43581	12923	7337	92498	298562	1489
Всего . . .	3	4	30	92881	16191	173149	30893	31132	153247	302092	3082	116755

При сравненіи приведенныхъ здѣсь данныхъ съ такими же данными за 1889 г. оказывается, что въ отчетномъ году число рабочихъ лошадей увеличилось на 1.968 головъ, число головъ рогатаго скота, не считая телятъ, тоже увеличилось на 7.523, количество же всѣхъ вообще овецъ — уменьшилось на 14.729. Рогатый скотъ у крестьянъ почти исключительно мѣстной породы; помѣщики же обращаютъ большее вниманіе на усовершенствованіе породъ своего скота, развода по преимуществу скотъ кровныхъ породъ, особенно голландской.

Коневодство въ губерніи мало развито; лошади вообще малорослы и слабосильны. Породистыя лошади встрѣчаются только у помѣщиковъ, при чемъ разводятъ ихъ не съ спекулятивными цѣлями, а для собственной надобности. Показанные въ предыдущей таблицѣ конскіе заводы въ Ленчицкомъ и Турекскомъ уѣздѣ очень незначительны и не оказываютъ никакого вліянія на улучшеніе породы лошадей въ губерніи. Торговля лошадьми незначительна, ограничивается обыкновенно мѣстными нуждами и производится въ базарные и торговые дни въ городахъ и посадахъ, небольшая же часть лошадей отправляется для продажи за границу: въ отчетномъ году черезъ всѣ 11 таможенныхъ пунктовъ пропущено за границу 4.372 лошади стоимостью до 342.267 руб.

Разведеніемъ овецъ, по большей части тонкорунныхъ, занимаются многіе помѣщики для полученія шерсти, сбываемой какъ внутри края, такъ и за границей съ значительною выгодой. Преобладающая порода овецъ — „Негретти испанская“ и „Негретти саксонская“; въ нѣкоторыхъ имѣніяхъ встрѣчаются стада до 5.000 головъ.

Птицеводство, какъ побочная отрасль сельскаго хозяйства, довольно развито: разводятъ куръ, утокъ, индюковъ и въ особенности гусей, которыхъ съ выгодой продаютъ какъ въ городахъ, внутри губерніи, такъ и въ значительной степени отправляютъ въ сосѣднюю Пруссію. Какъ видно изъ отчетовъ таможенныхъ пунктовъ Калишской губерніи, вывезено за границу до 900.353 штуки домашней птицы на сумму до 349.904 руб., менѣе чѣмъ въ 1889 году на 7.425 руб., сверхъ того яицъ вывезено свыше 25 милліоновъ штукъ, на сумму 291.311 руб.

Лѣсоводство.

Лѣса и заросли въ Калишской губерніи занимаютъ площадь въ 345.876 морговъ; изъ нихъ казѣ принадлежитъ 31.782 морга или 16.287 десятинъ, 285 морговъ или 146 десятинъ состояли въ спорѣ между казною и частными лицами, 43.084 морга или 22.079 десятинъ лѣсовъ маіоратныхъ, 153 морга или 78½ десятинъ проданныхъ казною частнымъ владѣльцамъ, на условіяхъ веденія въ нихъ правильного лѣснаго хозяйства, и остальные 270.572 морга принадлежатъ частнымъ владѣльцамъ. Казенные лѣса Калишской губерніи состоятъ изъ одного лѣсничества 1-го разряда (Кольское) и двухъ лѣсничествъ 2-го разряда (Кленовское и Велюнское). Въ отчетномъ году отъ казенныхъ лѣсовъ поступило дохода отъ продажи лѣса, отъ оброчныхъ статей и т. п. всего 88.516 руб. 28 к. и понесено потерь на 410 руб. 51 к. Культурныя работы въ лѣсничествахъ произведены посадкою и посѣвомъ на пространствахъ 67,4 десятинъ, или 129 морговъ. Частные лѣса составляютъ главнымъ образомъ собственность помѣщиковъ, которые за послѣднее время стали бережнѣе и внимательнѣе относиться къ своему лѣсу, вводя правильное лѣсное хозяйство и лѣсонасажденіе (до 9.000 морговъ). Преобладающія породы деревьевъ въ лѣсахъ — сосна и ель, и только въ немногихъ мѣстахъ — береза и дубъ. Лѣсной матеріалъ идетъ главнымъ образомъ на удовлетвореніе мѣстныхъ потребностей, хотя въ значительной мѣрѣ также сплавляется по рѣкѣ Вартѣ въ Пруссію. По даннымъ таможенныхъ отчетовъ вывезено за границу въ отчетномъ году лѣснаго матеріала на 659.524 руб.

**Обеспеченіе
народнаго продо-
вольствія.**

Изъ числа собранныхъ въ отчетномъ году 2.810.272 четверти зерноваго хлѣба и 4.146.965 четвертей картофеля, требовалось на удовлетвореніе мѣстныхъ потребностей: прокормленіе населенія, считая на продовольствіе одного человѣка по 1 четверти хлѣба и 1½ четверти картофеля, 1.120.028 четвертей хлѣба и 1.749.281 четв. картофеля; на обѣщаніе полей 623 715 четвертей хлѣба и 801.933 четверти картофеля; на винокуреніе и пивовареніе отчислено 165.453 четверти хлѣба и 846.218 четв. картофеля. Остающіяся же за симъ 901.076 четвертей хлѣба и 749.533 четверти картофеля составляли излишекъ, поступившій въ продажу. Общественныхъ запасныхъ продовольственныхъ магазиновъ ни въ городахъ, ни въ уѣздахъ, не имѣется.

**Промыслы сельск. и
городск. населенія.** Слѣдующія таблицы содержатъ данныя о городскихъ промыслахъ населенія Калишской губерніи за 1890 годъ:

ВЪ УБЪДАХЪ	РОДЫ ПРОМЫСЛОВЪ И ЧИСЛО РАБОЧИХЪ														
	Хлѣбниковъ	Мясниковъ	Саломятниковъ	Портныхъ	Платниковъ	Каменщиковъ	Кровельщиковъ	Печниковъ	Столяровъ	Кожевниковъ	Мѣльниковъ	Слесарей	Кузнецовъ	Ткачей-густарей	Красильщиковъ
Въ гор. Калишѣ	68	—	386	73	—	—	—	—	72	—	36	15	18	—	6
Въ уѣздѣ Велюцкомъ . .	63	18	658	115	17	15	—	—	83	33	12	12	57	8	9
„ Калишскомъ	16	14	98	78	2	—	—	—	12	3	—	3	2	2	1
„ Кольскомъ	64	76	274	194	14	20	—	—	124	22	10	27	87	12	6
„ Бонинскомъ	58	89	137	94	18	46	—	—	60	24	18	11	88	60	—
„ Ленчицкомъ	55	3	147	110	14	30	—	—	56	4	13	13	22	260	4
„ Слупецкомъ	20	1	56	24	Поденно — отъ 1 р. до 1 р. 50 к. въ сутки.			—	12	—	3	3	11	2	—
„ Сѣрадзскомъ	70	71	128	69	8	—	—	—	62	20	12	20	30	2300	17
„ Турекскомъ	30	30	38	41	13	13	—	—	29	—	8	10	17	559	4
Итого въ губерніи	444	302	1922	798	86	124	—	—	510	106	112	114	332	3212	47

ВЪ УБЪДАХЪ	ЧИСЛО ПРОМЫШЛЕННЫХЪ ЗАВЕДЕНІЙ												
	Пекарень	Бонь и мясныхъ лавокъ	Саломяныхъ	Портняжныхъ	Платничьихъ	Каменныхъ издѣлій	Столярныхъ	Кожевенныхъ	Мѣдныхъ и жести- ныхъ издѣлій	Слесарныхъ	Кузницъ	Ткацкихъ	Красиль
Въ гор. Калишѣ	20	2	82	38	4	2	24	—	24	6	6	—	5
Въ уѣздѣ Велюцкомъ . .	46	4	447	72	12	9	60	14	8	7	42	2	7
„ Калишскомъ	14	1	80	52	1	—	8	2	—	2	1	2	1
„ Кольскомъ	57	62	232	132	12	20	87	15	10	17	73	8	4
„ Бонинскомъ	51	82	106	77	18	26	45	8	3	6	66	40	—
„ Ленчицкомъ	41	2	63	53	7	4	25	3	10	8	12	160	4
„ Слупецкомъ	13	1	40	14	1	1	7	—	2	2	6	2	—
„ Сѣрадзскомъ	40	35	58	39	3	—	36	3	8	8	15	336	8
„ Турекскомъ	26	25	30	31	8	6	19	—	4	4	8	250	2
Итого въ губерніи	308	214	1138	508	66	68	311	45	69	60	229	800	31

ВЪ УБѢДАХЪ	ОБЩАЯ ЦѢННОСТЬ ПРОИЗВОДСТВА ОТЪ ПРОМЫСЛОВЪ												
	Хлѣбниковъ	Мясниковъ	Сапожниковъ	Портныхъ	Платниковъ	Камешниковъ	Стояровъ	Кожевниковъ	Мѣдниковъ	Слесарей	Кузнецовъ	Ткачей	Браслящиковъ
	Р	У	В	Д	И	С	Е	Р	Е	В	Р	О	М
Въ гор. Калишѣ . .	200000	—	100000	70000	—	—	30000	—	15000	1360	9000	—	1000
Въ уѣздѣ Велюнскомъ	43760	17675	74000	12060	2300	300	20250	32168	1610	2400	9965	6000	1570
„ Калишскомъ	4800	3730	3500	3400	200	—	3000	180	—	500	330	100	400
„ Кольскомъ .	64975	79500	69895	60140	4450	3600	24450	7700	5300	12130	21330	3800	2000
„ Конинскомъ	10450	35960	15280	16600	2940	6220	5550	28000	11690	1200	11500	3600	—
„ Ленчицкомъ	38300	5000	40100	48000	6800	9000	16000	2600	6200	5200	9500	100000	3400
„ Слупецкомъ	24000	1000	15000	4000	—	—	5500	—	900	400	5500	200	—
„ Сѣрадзскомъ	55000	62000	20000	20000	3000	—	14000	20000	4000	6500	13000	500000	8000
„ Турекскомъ	13000	12500	7500	10850	4000	1200	5700	—	1400	1200	2400	87500	900
Итого въ губерніи	454285	217365	345275	245050	23690	20320	124450	90648	46100	30890	82525	701200	17270

Изъ этихъ таблицъ видно, что городскіе промыслы въ Калишской губерніи большаго развитія не имѣютъ и ограничиваются только удовлетвореніемъ спроса мѣстныхъ потребителей. Наиболѣе развитъ ткацкій промыселъ, которымъ занимается почти все населеніе города Здунской-Воли и окрестныхъ деревень, сбывающее предметы своего производства въ Лодзь, на сумму до 500.000 руб.; въ гор. Турекѣ значительная часть населенія на ручныхъ станкахъ выдѣлываетъ хлопчато-бумажныя ткани, преимущественно холстинки разнообразныхъ узоровъ низшаго качества; въ Ленчицкомъ уѣздѣ насчитывается до 260 ткачей. Въ Калишскомъ уѣздѣ, въ посадахъ Козьминекъ и Ставишинъ въ значительной степени развитъ сапожный промыселъ; выдѣлываемая здѣсь обувь покупается главнымъ образомъ мѣстнымъ населеніемъ и достигаетъ суммы оборота до 8.000 рублей; въ посадѣ же Козьминекъ выдѣлываются еще овчинныя шубы, которыхъ продаютъ на сумму до 4.000 руб. Въ гминѣ Кельчигловъ, Велюнскаго уѣзда, часть населенія нѣсколькихъ деревень занимается выдѣлкою деревянной посуды; въ томъ же уѣздѣ, въ гминѣ Прашка дѣлаютъ мебель для мѣстныхъ нуждъ и кроме того до 350 человекъ занимается добычею желѣзной руды, ко-

торой въ отчетномъ году добыто до 600.000 пудовъ, проданныхъ въ Пруссию. Въ посадѣ Бурженинъ, Слупецкаго уѣзда, находятся залежи извести, которой добыто до 9.000 корцевъ, стоимостью до 4 500 руб. Почти во всѣхъ уѣздахъ разрабатываются залежи торфа, добычею котораго занималось свыше 4.000 челоуѣкъ, извлекавшихъ до 1 милліона куб. саж. торфу на сумму болѣе 1½ милліоновъ руб. Торфъ добывается преимущественно помѣщиками для винокуренныхъ и свеклосахарныхъ заводовъ, а также поступаетъ въ продажу на фабрики. Кромѣ перечисленныхъ промысловъ, населеніе посадовъ и городовъ занимается еще ремеслами: плотничьимъ, слесарнымъ, гончарнымъ, бондарнымъ, кузнечнымъ и т. п., но все это въ незначительныхъ размѣрахъ, сообразно незначительному спросу мѣстнаго населенія. Что касается сельскаго населенія, то оно, занимаясь исключительно земледѣліемъ и удовлетворяясь продуктами производства городскихъ и посадскихъ ремесленниковъ, само очень мало обращаетъ вниманія на кустарныя промыслы. Въ свободное отъ земледѣльческихъ работъ время нѣкоторые жители находятъ заработокъ въ доставкѣ къ р. Вартѣ и сплавѣ по ней за границу лѣса; другіе занимаются доставкою камня для мостовыхъ и шоссеиныхъ работъ, или извозомъ, перевоза продукты фабричной и заводской дѣятельности съ мѣста ихъ производства къ желѣзнымъ дорогамъ. Безземельные крестьяне преимущественно зарабатываютъ насущный хлѣбъ, нанимаясь на сельско-хозяйственныя работы къ помѣщикамъ въ качествѣ поденщиковъ, или годичныхъ работниковъ.

Рыболовства и звѣроловства, какъ промысловъ, въ Калишской губерніи, по причинѣ отсутствія необходимыхъ для того условий, не существуетъ.

**Промышленность
заводская и фаб-
ричная.**

(Вѣдомость № 2).

Въ противоположность сельскихъ и городскихъ промысловъ, фабрично-заводская дѣятельность вообще, довольно значительно развита въ губерніи и въ дополненіе къ земледѣлію служитъ большимъ подспорьемъ въ дѣлѣ обезпеченія матеріальныхъ нуждъ населенія. Но, отсутствіе желѣзныхъ дорогъ въ губерніи, отзывается и на общемъ состояніи фабрично-заводской промышленности: годъ отъ году промышленникамъ приходится сокращать производство, или совсѣмъ закрывать свои заведенія.

Изъ наиболѣе крупныхъ по обширности производства можно указать на слѣдующія фабрики и заводы:

Въ самомъ городѣ Калишѣ: фабрика суконъ Э. Реппгана съ ежегоднымъ производствомъ до 300.000 руб., съ 276 рабочими; тесемочная фабрика бр. Шнееръ, съ оборотомъ до 50.000 при 85 ра-

бочихъ; 19 фабрикъ вышивокъ и прошивокъ, вырабатывающихъ своихъ произведеній на сумму до 340.000 рублей съ 421 рабочимъ; земледѣльческихъ орудій бр. Феллеръ, съ оборотомъ до 24.000 руб. при 18 рабочихъ; водочный заводъ Тыкоцинера съ производствомъ до 300.000 руб. при 26 рабочихъ.

Въ Калишскомъ уѣздѣ: довольно значительная суконная фабрика въ посадѣ Опатувекъ, подъ фирмою „Наслѣдники Фидлера“, изготовляющая сукна ежегодно на сумму до 325.000 рублей при 426 рабочихъ и сбывающая свои фабрикаты по всей Россіи; два большихъ свеклосахарныхъ завода, изъ коихъ одинъ въ дер. Збѣрскъ акціонернаго общества, перерабатывающій сахарный песокъ на рафинадъ, на сумму до 400.000 руб. при 535 рабочихъ, а другой — въ дер. Держбинѣ, подъ фирмою „Олимпія“, выдѣлывающій исключительно сахарный песокъ изъ свекловицы на сумму до 212.254 р. съ 377 рабочими.

Въ Кольскомъ уѣздѣ — двѣ фабрики фаянсовыхъ издѣлій Фрейденрейха и Рауха, съ 229 рабочими и суммою производительности до 65.000 руб., при чемъ матеріалы для производства получаютъ главнымъ образомъ изъ Пруссіи, а издѣлія сбываются внутри Имперіи.

Въ Ленчицкомъ уѣздѣ: въ гор. Озерковѣ двѣ бумаго-прядильныя фабрики „Карль и Генрихъ Шлоссеръ“, съ производствомъ до 566.650 руб., при 624 рабочихъ; въ усадьбѣ Лесьмѣржъ — свеклосахарный и рафинадный заводъ акціонернаго общества и такой же заводъ въ усадьбѣ Млыновъ Люксембурга и Стемповскаго, съ общою производительностью до 1.040.729 руб. при 772 рабочихъ.

Въ Сѣрадзскомъ уѣздѣ: въ дер. Кленова имѣется стеклянный заводъ Людвига Яйте и Якова Савицкаго, который въ отчетномъ году значительно сократилъ размѣры своего производства (съ 128.370 руб. при 230 рабочихъ, на 52.000 руб. при 45 рабочихъ), мало-прибыльнаго вслѣдствіе неудобства путей сообщенія съ Варшавою и другими рынками и малаго сбыта на мѣстѣ; въ гор. Здунской-Волѣ прядильно-ткацкая фабрика Августа Арлета, подъ фирмою „Штрауса“, съ оборотомъ до 40.000 руб. при 81 рабочемъ, получающая сырой матеріалъ изъ Лодзи и туда же сбывающая продукты своего производства.

Въ Конинскомъ уѣздѣ: фабрика земледѣльческихъ орудій Э. Раймунда, изготовляющая разныхъ машинъ на 100.660 руб., при наличномъ числѣ рабочихъ отъ 70 до 100 и болѣе человекъ, и другая фабрика мѣдныхъ издѣлій и земледѣльческихъ орудій Оскара Клозе, съ оборотомъ до 50.000 руб., при 35 рабочихъ.

Въ Турекскомъ уѣздѣ: въ имѣніи Цѣльце — свеклосахарный заводъ, принадлежащій торговой компаніи подъ фирмою „Вавельберга“; сумма производства достигаетъ 249.000 р. при 210 рабочихъ.

Вообще же, въ отчетномъ году дѣйствовало въ губерніи 1.785 фабрикъ, заводовъ и другихъ промышленныхъ заведеній, съ 8.852 рабочими, при производительности въ 9.254.841 рубль.

Распределение ихъ по городамъ и уѣздамъ было слѣдующее:

	Число фабрикъ, заводовъ и др. заведеній	Сумма производительно-ности	Общее число рабочихъ
Въ гор. Калишѣ	43	1.302.200	1.071
„ гор. Блашкахъ	4	5.020	6
„ Калишскомъ уѣздѣ	227	1.675.598	1.791
„ гор. Велюнѣ	23	15.415	34
„ Велюнскомъ уѣздѣ	152	505.196	339
„ г.г. Коло и Домбе	69	212.286	385
„ Кольскомъ уѣздѣ	158	549.196	295
„ гор. Конинѣ	51	118.677	223
„ Конинскомъ уѣздѣ	131	266.002	271
„ г.г. Ленчицѣ и Озорковѣ	71	1.120.300	1.316
„ Ленчицкомъ уѣздѣ	179	1.207.734	1.071
„ гор. Слупцы	14	31.380	32
„ Слупецкомъ уѣздѣ	208	533.177	357
„ г.г. Сѣрадзѣ, Здунской-Волѣ и Вартѣ	65	221.938	745
„ Сѣрадзскомъ уѣздѣ	204	556.732	328
„ гор. Турекѣ	30	66.967	77
„ Турекскомъ уѣздѣ	156	867.023	511

Наибольшее развитіе фабричная промышленность имѣетъ въ уѣздахъ: Калишскомъ, Ленчицкомъ и Турекскомъ, достигая по суммѣ производительности въ первомъ до 3.000.000 руб., во второмъ — до 2.328.000 руб. и въ послѣднемъ — до 1.000.000 руб.; менѣе другихъ фабричная дѣятельность развита въ Конинскомъ уѣздѣ, гдѣ сумма производства не достигаетъ 400.000 руб.

Производство фабрично-заводской промышленности распределялось такъ:

1. Фабрикъ прядильно-ткацкихъ и писчебумажныхъ:

	Число фабрикъ и заводовъ	Сумма производства	Число рабочихъ
а) бумаго-прядильныхъ и филатурныхъ	5	626.400	766
б) суконныхъ и шерстяныхъ тканей	31	1.045.990	1.682
в) филатурныхъ и чулочныхъ	2	6.500	28
г) сукновалень	3	78.750	153

	Число фабрик и заводов	Сумма производства	Число рабочих
д) тесемочных	2	54.000	92
е) вышивокъ и прошивокъ	20	342.200	430
ж) для выдѣлки бумажныхъ пуговиць	1	5.600	12
з) писчебумажныхъ и бумагооберточн.	1	1.000	3
и) красильныхъ заводовъ	2	6.540	6
Итого	67	2.166.980	3.172

2. Фабрикъ машинъ, земледѣльческихъ орудій, музыкальныхъ инструментовъ и экипажей:

а) мѣдныхъ издѣлій	7	16.560	31
б) земледѣльческихъ орудій	13	84.436	142
в) экипажныхъ	1	1.300	9
г) фортепянь	3	13.000	33
д) литейныхъ	3	18.200	25
Итого	27	133.496	240

3. Заводовъ, перерабатывающихъ химическимъ способомъ:

а) зажигательныхъ спичекъ	3	9.950	33
б) кожевенныхъ	46	276.662	253
в) мыловаренныхъ и свѣчныхъ	11	56.760	27
г) газовыхъ	1	18.500	11
д) для обжиганія костей	1	6.950	9
е) содовой воды	8	4.900	12
ж) асфальтовыхъ	1	500	2
Итого	71	374.222	347

4. Заводовъ для обработки ископаемыхъ матеріаловъ неметаллическихъ и дерева:

а) кирпичныхъ	63	72.292	253
б) фаянсовыхъ	2	75.000	229
в) стекляныхъ	2	62.000	55
г) горшечныхъ и изразцовыхъ	33	12.950	50
д) лѣсопильныхъ	13	49.064	93
Итого	113	271.306	680

5. Заводовъ и заведеній для обработки питательныхъ продуктовъ:

а) свеклосахарныхъ и рафинадныхъ	5	1.901.983	1.934
б) винокуренныхъ	60	2.252.698	466
в) пивоваренныхъ	15	276.722	117

	Число фабрик и заводовъ	Сумма производства	Число рабочихъ
г) медоваренныхъ	12	5.530	15
д) водочныхъ	4	355.020	50
е) укусныхъ	6	3.310	9
ж) маслобойныхъ	93	75.931	149
з) паровыхъ мельницъ	10	90.770	32
и) водяныхъ и вѣтряныхъ мельницъ	1.298	1.315.063	1.614
і) крахмальныхъ заводовъ	2	27.290	17
к) конфектъ	1	2.000	3
л) заводовъ для выдѣлки цикорія	1	2.520	7
Итого	1.507	6.308.837	4.413
Всего въ губерніи	1.785	9.254.841	8.852

Всѣхъ промышленныхъ заведеній въ отчетномъ году дѣйствовало болѣе, чѣмъ въ 1889 году, на 80, сумма же производительности уменьшилась на 1.206.236 руб., при увеличеніи числа рабочихъ на 24. Объясняется это сокращеніемъ производства и отчасти закрытіемъ болѣе крупныхъ фабрикъ и заводовъ и въ то же время увеличеніемъ числа болѣе мелкихъ, (такъ: вѣтряныхъ мельницъ въ отчетномъ году болѣе противъ предъидущаго на 82). Въ частности, сокращеніе производства произошло въ слѣдующихъ размѣрахъ:

а) бумаго-прядильныхъ на	154.400 руб.
б) филатурныхъ и чулочныхъ	90.210 „
в) тесемочныхъ	50.000 „
г) мѣдныхъ издѣлій	340 „
д) земледѣльческихъ орудій	4.444 „
е) экипажныхъ	2.670 „
ж) для обжиганія костей	150 „
з) асфальтовыхъ	1.500 „
и) фаянсовыхъ	15.000 „
і) стекляныхъ	67.370 „
к) лѣсопильныхъ	193.606 „
л) винокуренныхъ	964.477 „
м) маслобойныхъ	6.283 „
н) вѣтряныхъ мельницъ	309.943 „
о) крахмальныхъ заводовъ	34.850 „
п) конфектъ	500 „
Итого	1.895.743 руб.

Усиленіе же производства было на слѣдующихъ фабрикахъ и заводахъ:

а) суконныхъ и шерстяныхъ тканей вмѣстѣ съ сукновальнями на	46.035 руб.
б) вышивокъ и прошивокъ	53.200 "
в) литейныхъ	11.000 "
г) кожевенныхъ	22.022 "
д) мыловаренныхъ и свѣчныхъ	20.580 "
е) свеклосахарныхъ и рафинадныхъ	232.602 "
ж) водочныхъ	254.320 "
з) паровыхъ мельницъ	15.000 "
и) другихъ фабрикъ и заводовъ	34.748 "
Итого	689.507 руб.

Положеніе рабочихъ на фабрикахъ и заводахъ въ отчетномъ году, сравнительно съ предыдущими годами, не улучшилось. Кромѣ поденной платы отъ 50 коп. до 1 руб. въ сутки, при дневной работѣ отъ 12 до 14 часовъ, рабочіе не получаютъ отъ фабрикъ ничего, — ни квартиры, ни содержанія, ни ухода и медицинской помощи въ случаѣ болѣзни. Исключеніемъ являются фабрики фирмы „Шлоссеръ“ и Лесмѣржскаго свеклосахарнаго завода въ Ленчицкомъ уѣздѣ, гдѣ устроено училище для малолѣтнихъ рабочихъ, имѣются докторъ и фельдшера, какъ равно устроены казармы для рабочихъ. Малолѣтніе рабочіе встрѣчаются на нѣкоторыхъ свеклосахарныхъ и стеклянныхъ заводахъ и другихъ болѣе мелкихъ промышленныхъ заведеніяхъ; въ общемъ, число малолѣтнихъ рабочихъ въ губерніи не превышаетъ 200.

Торговля.

Вся торговля Калишской губерніи сосредоточивается въ городахъ и посадахъ, производится почти исключительно при посредствѣ евреевъ и вообще не отличается ни размѣрами, ни оживленіемъ. Главными предметами торговли служатъ произведенія сельскаго хозяйства и фабрично-заводской производительности. Избытокъ собираемаго хлѣба, выработываемый на свеклосахарныхъ заводахъ сахаръ, выкуриваемый на заводахъ спиртъ, домашній скотъ и птица, овечья шерсть и, наконецъ, лѣсъ, — составляютъ главные предметы отпущенной за границу торговли, точно также во внутрь Имперіи въ значительномъ количествѣ вывозятся продукты фабричной и заводской промышленности: сугна, ткани, стеклянные и фаянсовые издѣлія и т. п. Но для полнаго развитія торговли являются два препятствія — удаленіе Калишской губерніи отъ внутреннихъ рынковъ Имперіи и отсутствіе желѣзныхъ дорогъ и водяныхъ путей сообщенія, вслѣдствіе чего перевозка товаровъ и медленна, и дорого обходится, сокращая тѣмъ самымъ барыши производителей и торговцевъ.

Государ. публичная
Историческая
Библиотека РСФСР
№ 1963

Какъ видно изъ отчетовъ всѣхъ 11 таможенныхъ пунктовъ Калишской губерніи, въ отчетномъ году стоимость всѣхъ вообще товаровъ, выпущенныхъ за границу, достигала до 4.654.370 рублей; въ томъ числѣ: разнаго хлѣба и картофеля — на 572.949 руб.; мяса — на 462.233 руб., яицъ — на 291.311 руб., домашней птицы — на 349.904 руб., лошадей — на 342.267 руб., лѣсу — на 659.524 руб. За то же время привезено къ намъ иностранныхъ товаровъ всего на 1.154.111 руб., въ томъ числѣ: рыбы — на 37.610 руб., скота домашняго (3 лошади — 600 руб. и 10 штукъ мелкаго скота — 410 руб.) — на 1.010 руб., цементу — на 22.083 руб., полуобработанныхъ сырыхъ матеріаловъ — на 42.823 руб., угля каменнаго на 142.110 руб.; металлическихъ издѣлій — на 739.358 руб.; овощей и фруктовъ — на 76.830 руб.; соли поваренной — на 53.416 руб. и вина и минеральныхъ водъ — на 53.416 руб.

По сравненіи съ данными за 1889 годъ оказывается, что въ отчетномъ году вывезено товаровъ за границу болѣе на 59.780 р., а привезено изъ-за границы — менѣе на 77.464 руб.

Внутренняя торговля губерніи происходитъ въ базарные и ярмарочные дни въ посадахъ и городахъ, куда разъ или два раза въ недѣлю съѣзжаютъ крестьяне для продажи своихъ сельско-хозяйственныхъ продуктовъ и домашняго скота, равно какъ и для покупки въ лавкахъ всего необходимаго въ домашнемъ обиходѣ. Базарные дни эти отличаются особеннымъ оживленіемъ по осени, когда уже бываетъ собранъ хлѣбъ съ полей и производится продажа скота, могущаго оказаться излишнимъ, или обременительнымъ для прокорма въ теченіи зимы. Изъ ярмарокъ, бывающихъ почти во всѣхъ городахъ и посадахъ и вообще незначительныхъ, выдѣляется по своимъ размѣрамъ, такъ называемая „средопостная ярмарка“ въ гор. Здунской-Волѣ, Сѣрадзкаго уѣзда, происходящая обыкновенно въ срединѣ Великаго Поста, съ общимъ торговымъ оборотомъ до 150.000 руб. Обыкновенная же лавочная торговля городовъ и посадовъ особеннымъ оживленіемъ не отличается; всѣхъ магазиновъ, лавокъ и другихъ торговыхъ заведеній въ городахъ Калишской губерніи къ отчетномъ году насчитывалось до 3.305 и оборотъ ихъ достигалъ до 4.527.000 руб.

Спирта выкурено въ 1890 году 63.367.612‰, менѣе предъидущаго года на 7.184.162‰, потому то и за границу вывезено всего 43.370.231‰, т. е. менѣе 1889 г. на 5.725.090‰; въ другія губерніи вывезено спирта и водочныхъ издѣлій, считая по 40‰ въ ведрѣ, 5.630.482‰, менѣе 1889 г. на 254.743‰. Въ предѣлахъ Калишской губерніи израсходовано 16.721.686½‰, менѣе 1889 г. на 432.401¾‰, да снесено въ расходъ неявики 1.176.615‰, менѣе

1889 года на 437.401%. Изъ другихъ же губерній привезено: съ разсрочкою акциза 291.996% и оплаченнаго акцизомъ преміи перекура и водочныхъ издѣлій 1.391.083%, приобрѣтено съ торговъ контрабанднаго спирта 1.468 $\frac{1}{2}$ %. Кромѣ винокуренныхъ и водочныхъ заводовъ, оптовая торговля виномъ и спиртомъ въ 1890 году производилась изъ 16 оптовыхъ складовъ, а раздробительная — изъ 95 ренсковыхъ погребовъ, 240 трактирныхъ заведеній, 4 буфетовъ и 1.019 шинговъ и корчемъ; пиво же кромѣ того продавалось изъ 12 оптовыхъ складовъ, 53 портерныхъ и пивныхъ лавокъ и 4 временныхъ выставокъ пива. Погребовъ русскихъ виноградныхъ винъ было 26; всего мѣстъ раздробительной продажи въ отчетномъ году было 1.441, болѣе 1889 года на 45.

Торговыхъ документовъ изъ Калишской Казенной Палаты въ отчетномъ году было выдано: по 1-й гильдіи 17 годовыхъ на 10.875 руб.; по II-й гильдіи: по мѣстностямъ III-го класса 68 годовыхъ на 5.135 руб. и V класса 229 годовыхъ и 25 полугодовыхъ на 9.678 руб. 50 коп.; на мелочный торгъ съ полною пошлиною по мѣстностямъ III-го класса 242 годовыхъ и 10 полугодовыхъ на 4.940 руб. и V класса — 2.527 годовыхъ и 62 полугодовыхъ на 25.593 руб. 10 к.; промысловыхъ свидѣтельствъ 3-хъ разрядовъ 555 годовыхъ и 14 полугодовыхъ на 3.114 руб. 20 коп.; на развозный торгъ — 8 годовыхъ на 140 руб. 80 коп.; на разносный торгъ 19 годовыхъ и 48 полугодовыхъ на 284 руб. 40 коп.; приказчичьихъ I и II класса — 769 годовыхъ и 107 полугодовыхъ на 7.623 руб. 50 коп.; билетовъ на мелочный торгъ III и V класса — 2.535 годовыхъ и 118 полугодовыхъ, всего на 10.985 руб. 60 коп. Всѣхъ торговыхъ документовъ было выдано 7.353, на сумму 78.370 руб. 10 коп. За нарушеніе торговыхъ правилъ поступило штрафныхъ 1.868 руб. 19 коп. и за невыбранные своевременно торговые документы 1.027 руб. Въ отчетномъ году торговыхъ документовъ взято менѣе противъ 1889 года на 79 и сумма поступленийъ въ казну за выкупаемые билеты и свидѣтельства на право торговли и промысловъ уменьшилось на 4.453 руб., что объясняется общимъ застоємъ въ торговлѣ и промышленности.

Движеніе населенія.

(Вѣдомость № 3).

Къ 1 Января 1890 года въ Калишской губерніи постоянного населенія считалось:

	въ городахъ	въ гминахъ	итого
мужескаго пола . . .	47.399 душъ	375.293 души	422.692 души
женскаго „ . . .	51.822 „	392.403 „	444.225 „
Обоего пола	99.221 душа	767.696 душъ	866.917 душъ

Въ теченіи года родилось:

	въ городахъ	въ гминахъ	всего
мужескаго пола . . .	1.641 душа	15.329 душъ	16.970 душъ
женскаго „ . . .	1.339 „	16.563 „	17.902 „
Итого . . .	2.980 душъ	31.892 души	34.872 души

Умерло:

мужескаго пола . . .	924 души	8.811 душъ	9.735 душъ
женскаго „ . . .	952 „	8.866 „	9.818 „
Итого . . .	1.876 душъ	17.677 душъ	19.553 души

Такимъ образомъ прирость постояннаго населенія въ отчетномъ году составляла:

мужескаго пола . . .	717 душъ	6.518 душъ	7.235 душъ
женскаго „ . . .	387 „	7.697 „	8.084 „
Итого . . .	1.104 души	14.215 душъ	15.319 душъ

болѣе противъ предшествовавшаго года на 875 душъ.

Кромѣ того, въ теченіи отчетнаго года выселилось изъ губерніи:

мужескаго пола . . .	464 души	2.923 души	3.387 душъ
женскаго „ . . .	637 „	4.471 „	5.108 „
Итого . . .	1.101 душа	7.394 души	8.495 душъ

и переселилось въ губернію:

мужескаго пола . . .	366 душъ	2.669 душъ	3.035 душъ
женскаго „ . . .	430 „	4.592 „	5.022 „
Итого . . .	796 душъ	7.261 душа	8.057 душъ

Такъ что отъ переселеній постоянное населеніе губерніи уменьшилось:

мужескаго пола на . . .	98 душъ	254 души	352 души
женскаго „ „ . . .	207 „ увел. на 121	„	86 „
Итого . . .	305 душъ	133 души	438 душъ

За симъ къ 1 Января 1891 года считалось въ губерніи осѣдлыхъ жителей, записанныхъ въ книги постояннаго народонаселенія:

мужескаго пола . . .	48.018 душъ	381.557 душъ	429.575 душъ
женскаго „ . . .	52.002 „	400.221 „	452.223 „
Итого . . .	100.020 душъ	781.778 душъ	881.798 душъ

При разсмотрѣніи и сопоставленіи между собою вышеприведенныхъ данныхъ о населеніи, оказывается, что населеніе городовъ въ теченіи года увеличилось на 799 душъ, а сельское населеніе тоже увеличилось на 14.082 души; въ процентномъ отношеніи въ распредѣленіи населенія по полу, получается — въ городскомъ населеніи: мужчинъ 48% и женщинъ 52%, въ сельскомъ населеніи му-

щинъ — 48,81% и женщинъ 51,19%. Самое большее число рождений выпадаетъ на Турекскій и Велюнскій уѣзды, наименьшее — на Конинскій; одинъ родившійся приходится въ городахъ почти на 33 человекъ, въ селахъ — на 24; на 100 рождений въ городахъ получается почти 4 случая рождений внѣ брака, а въ деревняхъ — около 3. Число умершихъ въ городахъ составляло 1,87%, а въ деревняхъ — 2,26% общаго числа жителей; изъ 19.553 умершихъ дѣтей въ возрастѣ менѣе года умерло 2.563, или около 13%, одного года — 1.427 или около 7%, двухъ лѣтъ — 902 или почти 5%, трехъ лѣтъ — 736 или 4%, четырехъ лѣтъ — 490 или немного болѣе 2% и пятилѣтняго возраста — 458, тоже около 2%, общаго числа умершихъ. Въ трехъ гминахъ Велюнскаго уѣзда, въ гор. Сѣрадзѣ и въ деревняхъ Сѣрадзкаго уѣзда, а равно и въ гор. Турекѣ и двухъ гминахъ Турекскаго уѣзда, появлялись преимущественно на дѣтяхъ натуральная оспа, скарлатина и корь съ нѣсколькими смертными случаями, но характера эпидемій эти болѣзни не имѣли. Случаевъ рожденія двойней въ губернии было 93 и тройней — 3 случая.

Браговъ въ отчетномъ году было заключено 5.856, менѣе предъидущаго года на 725; въ городахъ всѣхъ браговъ было заключено 704 (одинъ бракъ на 142 человекъ), и въ селахъ — 5.152 (одинъ бракъ почти на 152 человекъ). Браки эти были заключены между:

холостыми и дѣвцами	4.274
„ и вдовами	517
вдовцами и дѣвцами	696
„ и вдовами	369
Итого	5.856

По возрасту, вступившіе въ бракъ распредѣлялись:

	мущинъ	% къ общему числу брак.	женщинъ	% къ общему числу брак.	итого
Моложе 20 лѣтъ	542	9,2%	2.062	35,2%	2.604
Отъ 21 до 25 лѣтъ	2.306	39,3	1.967	33,6	4.273
„ 26 — 30 „	1.484	25,3	872	14,9	2.356
„ 31 — 35 „	504	8,6	370	6,3	874
„ 36 — 40 „	366	6,2	238	4,0	604
„ 41 — 45 „	255	4,3	175	2,9	430
„ 46 — 50 „	176	2,9	82	1,4	258
Свыше 50 лѣтъ	223	4,2	90	1,6	313

Приводимая здѣсь послѣдующія таблицы показываютъ распределение постоянного населенія въ уѣздахъ Калишской губернии:

а) по сословіямъ:

ВЪ УБЪЗДАХЪ	Дворянъ личныхъ и по- томств.		Лицъ духов- наго званія		Купцовъ		Мѣщанъ		Крестьянъ		Отпуски. нижнихъ чиновъ съ семей- ствомъ		И Т О Г О		
	м.	ж.	м.	ж.	м.	ж.	м.	ж.	м.	ж.	м.	ж.	м.	ж.	ВСЕГО
Въ гор. Калишѣ . . .	187	178	28	7	320	414	7028	8004	554	1034	267	301	8384	9938	18322
Въ уѣздѣ Велюномъ	258	268	46	12	287	158	8072	9001	53670	57521	3375	1882	65708	68842	134550
„ Калишскомъ	279	327	34	—	78	95	7193	7200	40083	42088	1776	1036	49443	50746	100189
„ Кольскомъ .	351	404	34	—	195	342	9245	10215	39143	41571	1569	2379	50537	54911	105448
„ Конинскомъ	154	135	31	—	699	741	5374	5584	35500	38352	1869	771	43627	45583	89210
„ Ленчиномъ	669	609	39	—	2406	2512	9780	10825	42631	45024	1992	854	57517	59824	117341
„ Слупецкомъ	260	339	34	—	439	598	6678	7044	32954	35199	1878	1391	42243	44571	86814
„ Сѣрадскомъ	297	343	46	13	170	85	14087	14876	46081	49082	2470	1810	63151	66209	129360
„ Турекскомъ	287	331	34	—	23	12	3691	4320	42460	45046	2470	1890	48965	51599	100564
Итого въ губерніи	2742	2934	226	32	4617	4957	71148	77069	333076	354917	17666	12314	429575	452223	881798

б) по вѣроисповѣданіямъ:

ВЪ УБЪЗДАХЪ	Право- славныхъ		Римско- католиковъ		Проте- стантовъ		Евреевъ		Ма- го- ме- танъ		И Т О Г О		
	м.	ж.	м.	ж.	м.	ж.	м.	ж.	м.	ж.	м.	ж.	ВСЕГО
Въ гор. Калишѣ . . .	153	160	3735	4844	654	792	3842	4142	—	—	8384	9938	18322
Въ у. Велюномъ	75	64	59090	61473	972	1050	5571	6255	—	—	65708	68842	134550
„ Калишскомъ	46	57	41702	42720	5202	5511	2493	2458	—	—	49443	50746	100189
„ Кольскомъ	78	65	39340	41687	7011	8166	4108	4993	—	—	50537	54911	105448
„ Конинскомъ	45	47	33700	34899	7022	7703	2860	2934	—	—	43627	45583	89210
„ Ленчиномъ	82	52	44224	46330	5280	5576	7931	7866	—	—	57517	59824	117341
„ Слупецкомъ	58	66	32991	34763	7133	7237	2060	2504	1	1	42243	44571	86814
„ Сѣрадскомъ	82	70	52556	55786	4153	4250	6360	6103	—	—	63151	66209	129360
„ Турекскомъ	48	44	42751	45104	3317	3561	2849	2890	—	—	48965	51599	100564
Итого . . .	667	625	350089	367606	40744	43846	38074	40145	1	1	429575	452223	881798
	1292		717695		84590		78219		2				

Кромѣ того, въ теченіи 1890 года проживали въ губерніи, по паспортамъ и видамъ, не внесенные въ книги постоянного народонаселенія:

ВЪ УѢЗДАХЪ	Русскихъ подданныхъ				Иностранцевъ			
	Состояло къ 1-му Января 1890 г.	Прибыло въ 1890 г.	Убыло въ теченіи 1890 г.	Осталось къ 1-му Января 1891 г.	Состояло къ 1-му Января 1890 г.	Прибыло въ 1890 г.	Убыло въ теченіи 1890 г.	Осталось къ 1-му Января 1891 г.
Въ гор. Калишѣ	2005	382	407	1980	1425	65	158	1332
Въ уѣздѣ Велюнскомъ	2555	646	514	2687	1977	192	327	1842
„ Калишскомъ	2044	915	1020	1939	2100	115	463	1752
„ Кольскомъ	2815	1591	2041	2365	302	83	168	217
„ Конинскомъ	3539	1856	1986	3409	394	62	112	344
„ Ленциномъ	5403	5549	4322	6630	420	74	83	411
„ Слупецкомъ	2716	2222	1692	3246	280	128	73	335
„ Сьрадзскомъ	2442	890	820	2512	992	236	1138	90
„ Турекскомъ	1669	470	215	1924	156	8	4	160
Итого въ губерніи	25188	14521	13017	26692	8046	963	2526	6483

Изъ этой послѣдней таблицы видно, что въ губерніи русскихъ подданныхъ увеличилось на 1.563 человекъ — уменьшилось на 1.563 человекъ непостояннаго населенія, къ 1 Января 1891 года въ Калишской губерніи 914.973 человекъ, число которыхъ простиралось

Въ отчетномъ году въ числѣ иностранныхъ подданства 40 человекъ, прибывшихъ въ Имперію, преимуществамъ, состоящихъ

Неблагодарно отражавшихъ въ воюющей и

фабричныхъ рабочихъ	86 чел.
и лицъ, неимѣющихъ опредѣленныхъ занятій	204 „
Всего	939 чел.

Въ этомъ числѣ заключалось 175 холостыхъ, 17 дѣвицъ, 69 семейныхъ, но эмигрировавшихъ безъ семей и 678 семействъ, состоявшихъ, не считая главъ семей, изъ 894 членовъ мужскаго и 1.436 членовъ женскаго пола, такъ что общее число выселившихся по 1 Января 1891 года достигало 3.269 человекъ. Изъ этого числа перешедшихъ границу возвратилось обратно на родину въ томъ же году 202 человекъ.

Принятыми мѣрами эмиграціонное движеніе было значительно приостановлено къ концу года, такъ что хотя выселеніе продолжалось въ 1891 году, но въ быстро уменьшавшихся размѣрахъ.

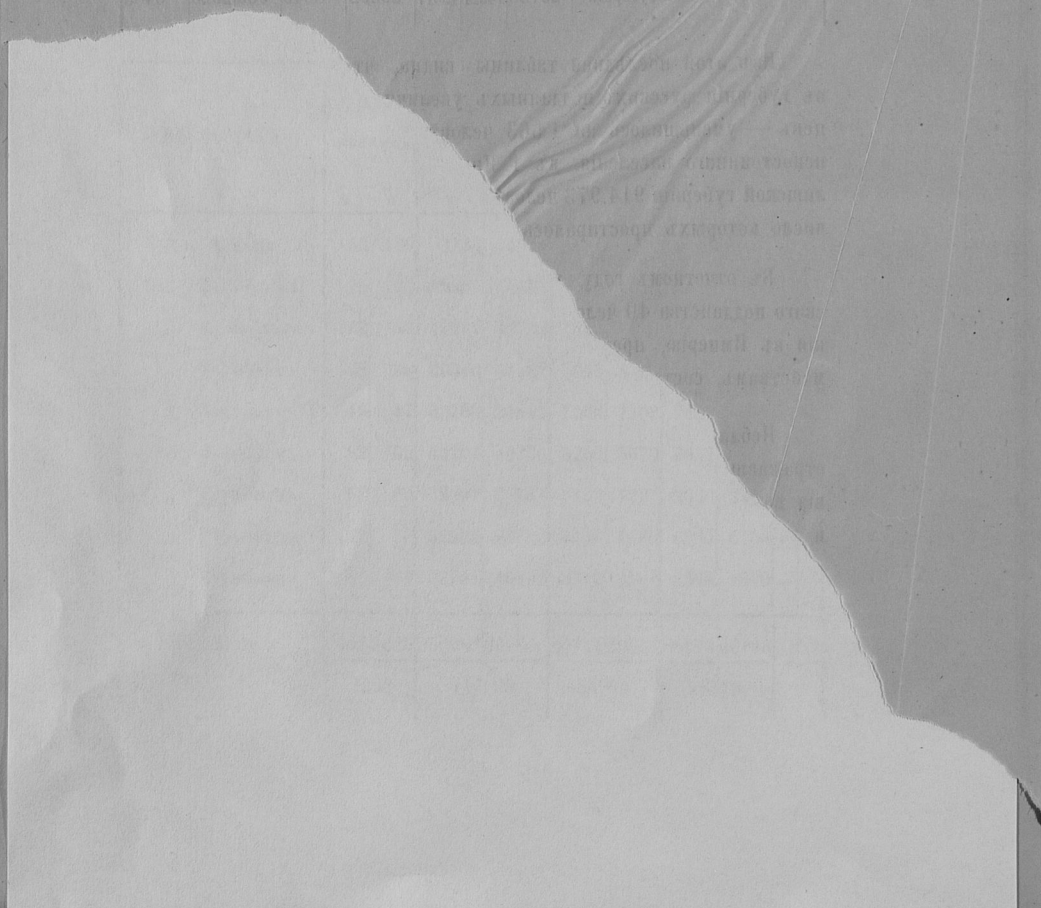
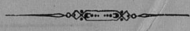

II. Подати и повинности.

Окладные сборы.

Къ 1-му Января 1890 года по губернии числилось всѣхъ не-
(Вѣдомость № 4 лит. А). доимокъ 174.168 р. 99 к.

Окладъ въ отчетномъ году составлялъ 884.521 р. 3 к.

Къ этому окладу вновь причислено:

Недоимокъ прежнихъ лѣтъ вмѣстѣ съ пенями 47.426 р. 77 к.

Оклада 4.173 р. 61 к.

Итого 1.110.290 р. 40 к.

Въ теченіи отчетнаго года исключено:

Недоимокъ 37.136 р. 67 к.

Оклада 35.253 р. 92 к.

Итого 72.390 р. 59 к.

Затѣмъ подлежало ко взысканію:

Недоимокъ 184.459 р. 9 к.

Оклада 853.440 р. 72 к.

Итого 1.037.899 р. 81 к.

Въ теченіи года взыскано:

Недоимокъ 74.954 р. 19 к.

Оклада 783.319 р. 38 к.

Итого 858.273 р. 57 к.

и осталось невзысканныхъ къ 1 Января 1891 года:

Недоимокъ 109.504 р. 90 к.

Оклада 70.121 р. 34 к.

Итого 179.626 р. 24 к.

Въ этой суммѣ заключается 74.439 руб. 52 коп. штрафныхъ и 1.272 руб. 34 коп. подлежащихъ сложенію со счетовъ по смѣтѣ Департамента Окладныхъ Сборовъ.

Исключивъ эти послѣднія двѣ суммы, т. е. 75.711 руб. 86 к., изъ общаго числа недоимокъ по окладнымъ сборамъ, получимъ, что

къ 1-му Января 1891 года по губерніи числилось недоимокъ окладныхъ сборовъ всего 103.914 руб. 38 коп., т. е. на 369 руб. 13 к. менѣе, чѣмъ въ 1889 г.; сумма же взысканныхъ въ теченіи отчетнаго года окладныхъ платежей на 23.967 руб. 75 коп. превышаетъ такую же сумму предъотчетнаго года, свидѣтельствуя о болѣе успѣшномъ поступленіи государственныхъ доходовъ отъ населенія въ отчетномъ году, что въ свою очередь объясняется нѣсколько лучшимъ урожаемъ этого года.

Кромѣ прямыхъ окладныхъ платежей, числилось въ недоимкѣ по неокладнымъ сборамъ и разнымъ другимъ взысканіямъ къ 1-му Января 1890 года	638.284 р. 97 к.
Въ теченіи года вновь причислено	2.288.057 р. 66 к.
<hr/>	
Такъ что общая сумма подлежащихъ платежей составляла	2.926.342 р. 63 к.
Въ теченіи года: исключено	34 917 р. 32 к.
поступило въ Государственное Казначейство	2.400.622 р. 8 к.
<hr/>	
Всего	2.435.539 р. 40 к.
Затѣмъ осталось въ недоимкѣ къ 1-му Января 1891 года	490.803 р. 23 к.

Изъ этой суммы подлежитъ сложению со счетовъ по разнымъ взысканіямъ 236.442 руб. 18 коп.

Такимъ образомъ вся сумма неуплаченныхъ платежей по неокладнымъ сборамъ и другимъ правительственнымъ взысканіямъ составляетъ 254.361 руб. 5 коп. Поступленія и по этому отдѣлу взысканій въ отчетномъ году шли успѣшнѣе, чѣмъ въ предшествующемъ, — въ Государственное Казначейство внесено на 68.833 руб. 43 коп. болѣе, чѣмъ въ 1889 году. Общая же сумма всѣхъ вообще платежей, взысканныхъ съ населенія губерніи въ пользу различныхъ правительственныхъ учреждений, вмѣстѣ со взносами податныхъ недоимокъ, разсроченныхъ и отсроченныхъ, въ отчетномъ году достигаетъ 3.266.834 руб. 60 коп., превышая такую же сумму 1889 года на 99.036 руб. 5 коп.

**Государственные и
губернскіе земскіе
сборы.**

Въ губерніи въ отчетномъ году взымались слѣдующіе сборы:

А. Государственные: 1) транспортный и 2) квартирный.

Б. Губернскіе сборы: 1) по застрахованію строеній отъ огня,
2) рогатаго скота отъ чумы и 3) дорожный.

1. *Транспортный сборъ.*

Размѣръ транспортного сбора въ отчетномъ 1890 г. опредѣленъ былъ Министерствомъ, подобно предъидущимъ годамъ, по 20 коп. съ каждаго городского и сельскаго дыма, сообразно чему исчислено было къ поступленію:

По гор. Калишу	по числу 1.953 дымовъ	390 р. 60 к.
„ Велюньскому уѣзду	„ 14.088 „	2.817 р. 60 к.
„ Калишскому „	„ 10.170 „	2.034 р. — к.
„ Кольскому „	„ 8.740 „	1.748 р. — к.
„ Бонинскому „	„ 8.036 „	1.607 р. 20 к.
„ Ленчицкому „	„ 8.920 „	1.784 р. — к.
„ Слупецкому „	„ 8.002 „	1.600 р. 40 к.
„ Сѣрадзскому „	„ 11.962 „	2.392 р. 40 к.
„ Турекскому „	„ 10.019 „	2.003 р. 80 к.
Всего . . . 81.890 дымовъ		16.378 р. — к.

Въ счетъ этой суммы въ теченіи отчетнаго года поступило 15.455 руб. 96 коп. и осталось въ недоборѣ:

По Калишскому уѣзду	343 р. 64 к.
„ Кольскому „	95 р. 60 к.
„ Бонинскому „	143 р. 60 к.
„ Сѣрадзскому „	339 р. 20 к.
Всего	922 р. 4 к.

а всего числится недоимокъ по транспортному сбору отъ недоборовъ прежнихъ лѣтъ 2.048 руб. 48 коп.

2. *Квартирный сборъ.*

На основаніи Высочайше утвержденнаго Положенія о раскладкахъ квартирнаго сбора въ губерніяхъ Царства Польскаго, сборъ этотъ взимается съ жителей, для покрытія расходовъ по отводу квартиръ для войскъ и чиновъ всѣхъ вѣдомствъ, получающихъ квартирное довольствіе по особымъ положеніямъ.

Норма квартирнаго сбора на 1890 г. осталась прежняя, именно: а) съ домовладѣльцевъ въ городахъ, причисленныхъ въ отношеніяхъ подымной подати ко II и III разрядамъ, въ размѣрѣ 100% уплачиваемой ими полной подымной подати; б) съ домовладѣльцевъ въ городахъ, причисленныхъ въ отношеніи подымной подати къ IV и V разрядамъ, въ размѣрѣ 50% съ означенной подати; в) съ городскихъ промышленниковъ и торговцевъ — по 30% отъ чистаго

дохода съ ихъ промысловъ; г) съ владѣльцевъ имѣній — по $9\frac{1}{2}\%$ взимаемаго съ нихъ дворянскаго поземельнаго налога; д) съ сельскихъ обывателей I разряда, т. е. владѣющихъ участками болѣе $7\frac{1}{2}$ десятинъ, въ размѣрѣ 52 коп. съ усадьбы и, наконецъ, е) съ сельскихъ обывателей II разряда, т. е. владѣющихъ участками отъ $7\frac{1}{2}$ до $1\frac{1}{2}$ десятинъ, по 26 коп. съ усадьбы.

На основаніи произведенной согласно сему раскладки подлежа- ло ко взысканію въ 1890 году	91.545 р. 43 к.
и оставшихся въ недоимкѣ прежнихъ лѣтъ	44.304 р. 61 к.
Всего	135.850 р. 4 к.

Въ счетъ этого въ отчетномъ году поступило въ Казначейства оклада и недоимокъ	77.870 р. 12 к.
и осталось въ недоимкѣ	57.979 р. 92 к.

Всѣхъ суммъ квартирнаго сбора въ теченіи 1890 года имѣлось:

а) оставшихся въ наличности къ 1 Января 1890 г.	73.844 р. 37 к.
б) вышеприведенныя поступившія въ Казначейства по окладу и недоимкѣ	77.870 р. 12 к.
и в) случайныя поступления:	
15% съ табачныхъ патентовъ	1.964 р. 31 к.
возвратъ ненадлежаще выданныхъ квартир- ныхъ денегъ	529 р. 6 к.
Всего	154.207 р. 86 к.

Кромѣ того въ теченіи года поступило изъ уплачиваемыхъ 5% съ квартирныхъ окладовъ	50 р. 51 к.
--	-------------

Въ теченіе того-же 1890 года израсходовано на уплату квартирнаго вознагражденія жителямъ городовъ и деревень и на выдачу квартирныхъ де- негъ Судебнымъ Слѣдователямъ и нѣкоторымъ уѣзднымъ Начальникамъ	62.274 р. 21 к.
--	-----------------

употреблено на пересылку наличности изъ о- дного Казначейства въ другое	19 р. 96 к.
--	-------------

высласно по распоряженію Министра Финан- совъ въ Сѣдлецкое Губернское Казначейство въ подкрѣпленіе фонда	21.000 р. — к.
и въ Люблинское Губернское Казначейство	20.000 р. — к.

Итого	103.294 р. 17 к.
-----------------	------------------

Изъ образовавшагося затѣмъ остатка въ 50.913 р. 69 к. причислено къ суммамъ общихъ специальныхъ средствъ и партикулярныхъ суммъ, хранищихся въ Калишскомъ Отдѣленіи Государственнаго Банка 45.000 р. — к.
и находится въ Казначействахъ для предстоящихъ расходовъ 5.913 р. 69 к.

Б. Губернскіе сборы.

1. Страховой съ недвижимаго имущества.

На основаніи Высочайше утвержденнаго 20 Іюля 1870 г. Положенія о взаимномъ губернскомъ страхованіи строеній отъ огня, страховой сборъ съ недвижимостей взимается по установленному тарифу отъ страховой оцѣнки застрахованныхъ строеній.

Общая оцѣнка застрахованныхъ строеній къ 1 Января 1890 г. по губерніи составляла 43.245.960 р. — к.

Въ отчетномъ году прибыло застрахованія на сумму 3.281.440 р. — к.

Убыло 2.769.980 р. — к.

Затѣмъ къ 1-му Января 1891 года общая сумма застрахованія составляла 43.757.420 р. — к.

болѣе противу 1889 года на 511.460 р. — к.

Увеличеніе суммы застрахованія произошло по случаю увеличенія числа вновь возведенныхъ строеній и перестройки старыхъ.

На основаніи общей суммы застрахованія подлежало по раскладкѣ къ поступленію въ отчетномъ году:

а) Нормальнаго страховаго сбора по тарифу 249.832 р. 70 к.

б) Дополнительнаго страховаго сбора въ размѣрѣ 50% отъ нормальной преміи, на усиленіе запаснаго капитала, согласно распоряженію Министерства Внутреннихъ Дѣлъ 121.199 р. 25 к.

Кромѣ того исчислено къ поступленію:

Случайныхъ доходовъ 1.379 р. 41 к.

И недоимокъ страховаго сбора за прежніе годы 79.975 р. 31 к.

Итого въ отчетномъ году надлежало къ поступленію 452.386 р. 67 к.

Изъ этой суммы исключено со счетовъ 659 р. 74 к.

Затѣмъ дѣйствительно слѣдовало къ поступленію 451.726 р. 93 к.

Въ счетъ этой суммы въ отчетномъ году было внесено въ Казначейства 357.405 р. 38 к.
И осталось въ недоимкѣ къ 1 Января 1890 г. 94.321 р. 55 к.
Наличнаго страхового капитала къ 1 Января отчетнаго года оставалось въ Казначействахъ 139.986 р. 25 к.
Поступило въ теченіи отчетнаго года 357.405 р. 38 к.

Итого наличнаго капитала въ отчетномъ году было 497.391 р. 63 к.
Изъ этой суммы отослано въ Государственный Банкъ, на пополненіе запаснаго капитала 60.000 р. — к.
Уплачено за пожарные убытки 301.418 р. 89 к.

Итого 361.418 р. 89 к.

Затѣмъ къ 1 Января 1891 года оставалось наличнаго капитала 135.972 р. 74 к.

Пожарныхъ случаевъ въ отчетномъ году было 425
болѣе противу 1889 года на 19

За убытки, причиненные этими пожарами, причиталось къ выдачѣ страхового вознагражденія 287.129 р. 81 к.
Сравнительно съ 1889 г., въ которомъ это вознагражденіе простиралось до 296.630 руб. 40 коп., сумма пожарныхъ убытковъ уменьшилась на 9.500 р. 59 к.

• Въ общемъ выводѣ, положеніе страховыхъ суммъ по губерніи въ концѣ отчетнаго года представлялось въ слѣдующемъ видѣ:

Въ Казначействахъ отъ поступившихъ сборовъ въ наличности 135.972 р. 74 к.
Ожидаемой къ поступленію недоимки страхового сбора 94.321 р. 55 к.

Итого 230.294 р. 29 к.

Изъ нихъ подлежатъ перечисленію въ Государственный Банкъ Октябрьскаго сбора 79.849 р. 24 к.

И осталось невыданныхъ страховыхъ вознагражденій по разрѣшеннымъ дѣламъ на сумму 94.272 р. 27 к.

Итого 174.121 р. 51 к.

Такимъ образомъ, на удовлетвореніе присужденныхъ платежей къ 1-му Января 1891 года не оказалось-бы недостатка; но такъ какъ, кромѣ показанныхъ выше невыданныхъ страховыхъ премій по дѣламъ рѣшеннымъ, предвидится еще расходъ по пожарамъ, по которымъ къ 1-му Января 1891 года не состоялось рѣшенія, приблизительно на сумму 212.048 руб., то на полное удовлетвореніе

всѣхъ пожарныхъ убытковъ за 1890 годъ предвидится недостатокъ въ суммѣ 155.875 руб.

Въ Государственномъ Банкѣ наличнаго страховаго капитала, по счетамъ Калишской губерніи къ 1-му Января 1891 года числится 161.996 руб. 52 коп.

2. Страховой сборъ по застрахованію рогатаго скота.

На основаніи Высочайше утвержденныхъ 20 Іюля 1870 года правилъ о пресѣченіи чумы на рогатомъ скотѣ, сборъ съ рогатаго скота, взимаемый со скотовладѣльцевъ, назначается для выдачи вознагражденій за убытки въ скотѣ и на всѣ вообще расходы по прекращенію эпизоотій.

Вознагражденія за убитый скотъ, согласно опредѣленной Министерствомъ Внутреннихъ Дѣлъ нормѣ, выдаются въ слѣдующемъ размѣрѣ: за быка и вола — 60 руб., за корову — 40 руб., за штуку яловаго скота — 30 руб. и за телянка — 10 руб.

По произведеннымъ въ началѣ отчетнаго года описямъ и послѣдовавшимъ къ нимъ дополненіямъ, застрахованнаго рогатаго скота въ губерніи числилось 215.560 штукъ.

Размѣръ сбора въ отчетномъ году опредѣленъ былъ по $\frac{1}{2}$ коп. съ головы, согласно которому и поступило по губерніи безнедоимочно всего 1.078 р. 2 к.

Запаснаго капитала, хранящагося въ Варшавской Конторѣ Государственнаго Банка, состояло къ

1-му Января 1890 года 8.079 р. 95 к.

И въ Казначействахъ 478 р. 53 к.

Итого 9.636 р. 50 к.

Кромѣ того ассигновано процентовъ отъ запаснаго капитала за 1890 годъ 245 р. 12 к.

И на расходы по смѣтѣ 1890 года 1.498 р. 50 к.

Такъ что вся наличная сумма по этому сбору

составляла 11.380 р. 12 к.

Въ теченіи отчетнаго года израсходовано:

а) На расходы по принятію мѣръ къ пресѣченію заразы, съ пересылкою денегъ по почтѣ 29 р. 38 к.

б) Вытребовано изъ Конторы Банка на расходы по смѣтѣ 1.500 р. — к.

в) Перечислено въ доходъ Казны на усиленіе средствъ Медицинскаго Департамента за 1890 г. 2.690 р. — к.

Итого 4.219 р. 38 к.

Затѣмъ, страховой капиталъ къ 1 Января 1891 года состоялъ:	
Изъ имѣющихся въ Казначействахъ губерній	335 р. 67 к.
И хранящихся въ Варшавской Конторѣ Государственнаго Банка	6.825 р. 7 к.
Итого	7.160 р. 74 к.

3. Дорожный сборъ.

Высочайше утвержденными 1870 года Правилами о содержаніи дорогъ въ Привислинскомъ Краѣ, губернской земскій дорожный сборъ назначается на содержаніе дорогъ перваго разряда, т. е. большихъ губернскихъ трактовъ какъ шоссейныхъ, такъ и грунтовыхъ съ находящимися на нихъ мостами и плотинами, равно на передѣлку грунтовыхъ дорогъ въ шоссейныя и, наконецъ, на пособіе гминамъ при постройкѣ сооруженій на дорогахъ втораго разряда.

Дорожный сборъ взимается по правиламъ, существующимъ для сбора окладныхъ податей, и вносится въ Казначейства одновременно съ податями съ причисленіемъ къ специальнымъ средствамъ, находящимся въ завѣдываніи Губернскаго Правленія.

Общее состояніе дорожного сбора показано въ нижеслѣдующей таблицѣ:

Въ уѣздахъ:	Къ 1 Января 1890 года оставалось въ недоимкѣ		Исчислено къ поступленію въ 1890 г.		Въ счетъ сего посту пило въ 1890 г.		Сложено со счетовъ		Осталось въ недоимкѣ къ 1891 году		Наличныхъ суммъ дорожного сбора находилось къ 1 Января 1890 г.	
	Р	К	Р	К	Р	К	Р	К	Р	К	Р	К
Велюцкомъ	1213	68	16445	86	16309	06	30	48	1320	—	1537	25
Калишскомъ	5651	34	19052	75	19048	18	102	71	5553	20	1622	31
Кольскомъ	1316	63	13501	73	13959	88	70	48	788	—	1936	72
Конинскомъ	264	33	11642	63	11458	72	—	—	448	24	9662	86
Ленчицкомъ	1978	57	15587	71	16452	02	10	58	1103	68	1592	77
Слупецкомъ	1368	01	11504	68	10757	21	8	60	2106	88	13148	98
Сѣрадзскомъ	2321	07	14690	73	14035	72	49	04	2927	04	1964	61
Турекскомъ	1257	33	13689	14	13669	07	14	79	1262	61	2177	97
Итого	15370	96	116115	23	115689	86	286	68	15509	65	33643	47

Расходъ же дорожнаго сбора по уѣздамъ былъ произведенъ такой:

Въ уѣздахъ:	Расходъ суммъ дорожнаго сбора								Осталось въ Казначействахъ наличныхъ суммъ дорожнаго сбора къ 1 Января 1891 г.
	Погашено расходовъ предъидущихъ лѣтъ	На постройку шоссе въ 1890 г.	На ремонтровку шоссе въ 1890 г.	На постройку и починку мостовъ въ 1890 году	На содерж. личнаго состава дор. службы и на наемъ для нихъ квартиръ въ 1890 г.	Общая сумма расходовъ въ 1890 г.	Р у б л и и к о п ѣ й к и.		
							Р	К	
Велюномскомъ	3157 01	— —	6044 34	— —	2627 94	11829 29	6017 02		
Калишскомъ	9465 30	— —	5398 21	1530 51	2360 85	18754 87	1915 62		
Кольскомъ	11021 83	— —	170 91	— —	2476 85	13669 59	2227 01		
Конинскомъ	11261 28	— —	6883 56	203 85	2218 53	20567 22	554 36		
Ленчицкомъ	8824 91	— —	4134 50	— —	3240 32	16199 73	1845 06		
Слупецкомъ	19047 89	— —	3283 10	— —	1470 66	23801 65	104 54		
Сѣрадзскомъ	10110 52	— —	— —	— —	2929 05	13039 57	2960 76		
Турекскомъ	10928 92	— —	— —	— —	2861 25	13790 17	2056 87		
Итого	83817 66	— —	25914 62	1734 36	20185 45	131652 09	17681 24		

Изъ приведенныхъ таблицъ оказывается, что въ отчетномъ году суммъ дорожнаго сбора было:

Наличности въ Казначействахъ къ 1 Января 1890 года	33.643 р. 47 к.
И поступившихъ въ теченіи 1890 года	115.689 р. 86 к.
Итого	149.333 р. 33 к.

Изъ этой суммы въ теченіи года израсходовано 131.652 р. 9 к. и осталось еще къ 1 Января 1891 года, за неизмѣнимъ достаточныхъ средствъ, неудовлетворенныхъ расходовъ по уѣздамъ:

Велюномскому	6.871 р. 21 к.
Калишскому	4.164 р. 63 к.
Кольскому	18.411 р. 33 к.
Конинскому	317 р. 97 к.
Ленчицкому	8.366 р. 94 к.
Слупецкому	12.113 р. 41 к.
Сѣрадзскому	15.639 р. 79 к.
Турекскому	11.767 р. 47 к.
Итого	77.652 р. 75 к.

Перевѣсь расходовъ надъ поступлениями дорожнаго сбора образовался еще въ 1888 и 1889 г.г., когда, вслѣдствіе большихъ весеннихъ разливовъ рѣкъ, произошли значительныя поврежденія въ дорожныхъ сооруженіяхъ, потребовавшія весьма значительныхъ расходовъ на ремонтъ; погашеніе этихъ расходовъ и производится изъ году въ годъ, съ каковою цѣлью обыкновенный годичный ремонтъ шоссе и мостовъ сокращается до предѣловъ крайней необходимости. Стоимость же работъ, произведенныхъ собственно въ отчетномъ году, составляла: ремонтъ шоссе и мостовъ . . . 87.706 р. 45 к.

содержаніе дорожной службы . . . 20.185 р. 45 к.

Итого . . . 107.891 р. 90 к.

а платежей прежнихъ лѣтъ, не выполненныхъ своевременно, 101.412 руб. 94 коп.

Городскіе доходы и расходы. Въ 13-ти городахъ Калишской губерніи доходъ въ отчетномъ году равнялся 199.325 руб. 88 коп., уменьшившись сравнительно (Вѣдомость № 4 лит. В) съ 1889 г. на 17.560 руб. 17½ коп.

Главными источниками дохода служили:

а) городскія имущества и оброчныя ста- ты, съ коихъ поступило	36.349 р. 53 к.
б) сборы съ владѣльцевъ недвижимыхъ имуществъ	19.522 р. 39 к.
в) сборы съ промышленниковъ	23.317 р. 34 к.
г) косвенные налоги	23.647 р. 64½ к.
д) доходы вспомогательные	2.277 р. 96 к.
е) доходы мелочные и случайные	7.096 р. 42½ к.
ж) доходы чрезвычайные	87.114 р. 59 к.

Итого . . . 199.325 р. 88 к.

Эта общая сумма городскихъ доходовъ, согласно утвержденнымъ росписямъ, была предназначена на покрытіе слѣдующихъ расходовъ:

а) на содержаніе мѣстъ и лицъ городска- го управленія	58.291 р. 44 к.
б) на содержаніе городскихъ имуществъ и наемъ помѣщеній	16.278 р. 9½ к.
в) на благоустройство городовъ	14.879 р. 85½ к.
г) на содержаніе благотворительныхъ и другихъ общественныхъ заведеній	14.731 р. 1 к.
д) уплата долговъ	24.079 р. 94 к.

е) на мелочные и случайные расходы	5.551 р. 99 1/2 к.
ж) на расходы чрезвычайные — по городскому управлению, по строительной части и по другим городским надобностям	60.255 р. 98 к.
Итого	194.066 р. 32 к.

Образовавшийся остаток доходовъ въ 5.259 руб. 56 коп. причисленъ къ запасному капиталу, хранящемуся въ Варшавской Конторѣ Государственнаго Банка.

Движеніе запаснаго капитала городовъ показано въ слѣдующей таблицѣ:

Наименованіе городовъ	ЗАПАСНАГО КАПИТАЛА							
	Состояло къ 1 Января 1890 г.		Вновь причислено		На покрытие городскихъ расходовъ взято		Осталось къ 1 Января 1891 г.	
	Р у б л и и к о п ѣ й к и							
Калишъ	47162	79 1/2	2567	77	31752	01	17978	55 1/2
Блашки	8281	89 1/2	700	—	—	—	8981	89 1/2
Велюнь	9963	55	—	—	—	—	9963	55
Коло	13615	11 1/2	4576	73	5641	66	12550	18 1/2
Домбе	3010	54	999	85	—	—	4010	39
Конинь	33818	51	2864	51	—	—	36683	02
Ленчица	35663	86 1/2	2930	—	2200	—	36393	86 1/2
Озоровъ	4888	95 1/2	1419	85	—	—	6308	80 1/2
Слуицы	7192	66 1/2	249	85	—	—	7442	51 1/2
Сьрадзь	3712	21 1/2	580	—	—	—	4292	21 1/2
Варта	2232	15 1/2	—	—	349	56	1932	59 1/2
Здунская-Воля	1277	82	—	—	—	—	1277	82
Турекъ	9194	98	899	85	1689	85	8404	98
Итого	180065	06	17788	41	41633	08	156220	39

Неприкосновенный капиталъ, образовавшийся изъ выданнаго ликвидационнаго вознагражденія за земли, отошедшія въ собственность крестьянъ, на основаніи Высочайшаго Указа 19 Февраля 1864 года, и изъ суммъ, выручаемыхъ отъ продажи городскихъ недвижимостей, къ 1-му Января 1891 года составлялъ въ общей сложности по губерніи 187.223 руб. 64 1/2 коп., увеличившись въ теченіи отчетнаго

года на 27.430 руб. 13 $\frac{1}{2}$ коп.; изъ этого капитала городу Калишу принадлежало 20.925 руб. 10 $\frac{1}{2}$ коп.

Независимо сего городъ Калишь имѣть особый строительный капиталъ, предназначенный на выдачу ссудъ для построекъ въ самомъ городѣ, на основаніи постановленія Намѣстника, послѣдовавшаго во исполненіе Высочайшаго повеленія 19 (31) Октября 1817 года; въ отчетномъ году этотъ капиталъ составлялъ 165.411 р. 74 $\frac{1}{2}$ коп., увеличившись противу предшествовавшаго года на 2.632 руб. 68 коп.

Гминные сборы. Въ силу Высочайшаго Указа 19 Февраля 1864 года, размѣръ гминныхъ сборовъ опредѣляется приговорами гминныхъ сходовъ на основаніяхъ, изложенныхъ въ статьяхъ 14 и 316 постановленій бывшаго Учредительнаго Комитета въ Царствѣ Польскомъ.

Въ отчетномъ году обложено было гминными сборами:

Въ Велюнскомъ уѣздѣ	256.010 морг.	— * пр.
„ Калишскомъ „	202.398 „	277 „
„ Кольскомъ „	182.888 „	— „
„ Конинскомъ „	154.084 „	65 „
„ Ленчицкомъ „	203.481 „	— „
„ Слупецкомъ „	152.331 „	— „
„ Сѣрадзскомъ „	207.020 „	— „
„ Турекскомъ „	175.982 „	— „

Всего по губерніи 1.534.195 морг. 42 пр.

Общее количество всей земли, подлежащей обложенію, въ отчетномъ году увеличилось противъ 1889 года на 1.805 морг. 277 прентовъ вслѣдствіе того, что въ нѣкоторыхъ мѣстахъ земли изъподъ лѣсовъ обращены были въ пахатныя поля; кромѣ того точныя измѣренія нѣкоторыхъ крестьянскихъ и владѣльческихъ земель показали, что пространство этихъ земель болѣе того, какое принималось прежде.

Общая сумма поступившаго сбора по 142 гминамъ составляла 232.666 руб. 46 коп., болѣе противъ 1889 года на 8.007 руб. 99 $\frac{1}{2}$ коп., при чемъ на одинъ моргъ земли, обложенной гминными сборами, въ отчетномъ году приходилось:

Въ Велюнскомъ уѣздѣ по	14 $\frac{1}{5}$ коп.
„ Калишскомъ „ „	16 $\frac{1}{13}$ „
„ Кольскомъ „ „	11 $\frac{3}{10}$ „
„ Конинскомъ „ „	13 $\frac{3}{4}$ „

Въ Ленчицкомъ уѣздѣ по 14 ¹/₂ коп.
 „ Слупецкомъ „ „ 12 ³/₄ „
 „ Сѣрадвскомъ „ „ 14 „
 „ Турекскомъ „ „ 16 ²/₃ „

Въ общемъ, средній размѣръ сбора съ морга земли въ 1890 г., составляя 15 ¹/₆ коп., увеличился противъ 1889 года на ¹/₂ коп. вслѣдствіе увеличенія вообще гминныхъ расходовъ.

Поступившая общая сумма: 232.666 руб. 46 коп. гминнаго сбора была израсходована въ отчетномъ году слѣдующимъ образомъ:

НАИМЕНОВАНИЕ УѢЗДОВЪ	Содержаніе гминныхъ управле- ній		Содержаніе гминнаго суда		Содержаніе гминныхъ начальныхъ училищъ		Расходы обязательн. въ силу разныхъ правитель- ственныхъ распоря- женій		На обще- ственные надобности по приго- ворамъ гминныхъ сходовъ		ИТОГО	
Велюнскій уѣздъ	14347	02	11173	80 ¹ / ₂	2807	54	3006	25 ¹ / ₂	5124	27 ¹ / ₂	36458	89 ¹ / ₂
Калишскій „	10621	02	7231	71 ¹ / ₂	4067	06 ¹ / ₂	2837	63 ¹ / ₂	10052	61 ¹ / ₂	34810	05
Кольскій „	9262	01	5698	94	—	—	3476	63	2522	62	20960	20
Колинскій „	8222	52	4345	32 ¹ / ₂	3335	76 ¹ / ₂	2116	26	3386	60	21406	47
Ленчицкій „	14020	33	6334	95	4817	20	2067	73	2598	01 ¹ / ₂	29838	22 ¹ / ₂
Слупецкій „	10559	47	4962	57	809	27	1154	97	9363	34	26849	62
Сѣрадзскій „	13733	25	5757	30	3263	31	2009	40	4098	72 ¹ / ₂	28861	98 ¹ / ₂
Турекскій „	12772	93	8363	92	1356	04	2326	59 ¹ / ₂	8661	53	33481	01 ¹ / ₂
Всего въ губерніи	93538	55	53868	52 ¹ / ₂	20456	19	18995	47 ¹ / ₂	45807	72	232666	46

Акцизные доходы. Въ отчетномъ году акцизныхъ доходовъ по губерніи поступило:

Акциза съ вина и спирта по винокуреннымъ
 заводамъ и оптовымъ складамъ 1.539.736 р. 37 к.
 Акциза съ пива 52.891 р. — к.
 Акциза съ меда 213 р. 50 к.
 Патентнаго сбора 79.558 р. 99 к.
 За бандероли на водочныя издѣлія 16.932 р. 50 к.
 Табачнаго дохода 13.259 р. 68 к.
 Акциза съ сахарнаго производства 413.528 р. 28 к.
 Съ зажигательныхъ спичекъ 9.506 р. 55 к.
 Случайныхъ поступленій 4.678 р. 87 к.

Итого 2.130.305 р. 74 к.

Общій итогъ поступленій отчетнаго года превышаетъ такой же за 1889 годъ на 12.481 руб. 30 коп. Въ частности же увеличеніе произошло по слѣдующимъ статьямъ:

- 1) за бандероли на водочныя издѣлія на 1.526 руб. 25 коп., вслѣдствіе увеличеніа выдѣлки водочныхъ издѣлій;
- 2) патентнаго сбора на 4.096 руб. 3 коп., вслѣдствіе увеличеніа мѣстъ раздробительной продажи питей и большаго поступленія патентнаго сбора за патенты, выданные на 1891 годъ, сравнительно съ такимъ же поступленіемъ за патенты на 1890 годъ, выданные въ 1889 году;
- 3) табачнаго дохода на 359 руб. 68 коп., по причинѣ большаго количества табачныхъ патентовъ и марокъ, выкупленныхъ на 1890 г.;
- 4) сахарнаго дохода на 31.525 руб. 32 коп., вслѣдствіе увеличеніа акциза на 15 коп. съ пуда сахара;
- 5) съ зажигательныхъ спичекъ на 2.657 руб. 40 коп., вслѣдствіе увеличеніа выдѣлки и продажи спичекъ.

Увеличеніе акцизнаго дохода по всѣмъ приведеннымъ статьямъ въ общемъ равно 40.164 руб. 68 коп.

По остальнымъ же статьямъ въ отчетномъ году послѣдовало уменьшеніе акцизнаго дохода въ слѣдующемъ размѣрѣ:

- 1) акциза съ вина и спирта на 18.604 руб. 47 коп., вслѣдствіе уменьшенія расхода этихъ продуктовъ и увеличеніа на 1-е Января 1891 года акцизной недоимки, разсроченной подъ обезпеченіе залоговъ;
- 2) акциза съ пива и меда на 6.927 руб. 60 коп., вслѣдствіе уменьшенія производства пива и меда;
- 3) случайныхъ поступленій на 2.151 руб. 31 коп., вслѣдствіе того, что въ 1890 году за казенное имущество выручено менѣе, чѣмъ въ 1890 году.

Такъ что уменьшеніе акцизнаго дохода въ отчетномъ году по этимъ статьямъ было на 27.683 руб. 38 коп.

Общее состояніе винокуренія въ отчетномъ году было не особенно удовлетворительно по причинѣ плохаго урожая картофеля, какъ главнаго продукта для выгонки спирта. Въ первомъ полугодіи 1890 года дѣйствовало 65 винокуренныхъ заводовъ, а во второмъ только 56. Винокуреніе производилось изъ картофеля съ незначительною прибавкою муки и солода, преимущественно зеленого. Всѣ дѣйствовавшіе заводы, кромѣ 2, сдѣлавшихъ 28 заторовъ при двухъ-суточномъ броженіи, производили винокуреніе при трехъ-суточномъ броженіи и высшей нормѣ. По низшей нормѣ только на одномъ заводѣ сдѣлано 40 заторовъ. Всего въ 1890 году выкурено 63.367.612‰, менѣе 1889 года на 7.184.162‰.

Сахаровареніе въ отчетномъ году производилось на тѣхъ же двухъ свеклосахарно-рафинадныхъ и трехъ песочно-сахарныхъ заводахъ, на которыхъ оно производилось и въ 1889 году. Рафинада и сахарнаго песку учтено 505.983 пуда 19 фунтовъ, болѣе 1889 года на 25.080 пуд. 17 фунт., при чемъ переработано свекловицы 386.223 1/2 берковца.

Табачныхъ фабрикъ, оптовыхъ складовъ и плантацій табаку не имѣется; поступленіе табачнаго дохода зависитъ отъ числа выкупленныхъ въ теченіи года патентовъ на табачныя лавочки и марокъ на право продажи и раскурку табачныхъ издѣлій въ разныхъ заведеніяхъ; такихъ заведеній вмѣстѣ съ табачными лавочками въ 1890 году было 2.553, менѣе 1889 года на 48.

Выдѣлка зажигательныхъ спичекъ производилась на тѣхъ же трехъ фабрикахъ, что и въ 1889 году. Зажигательныхъ спичекъ выдѣлано: фосфорныхъ 2.873.680 помѣщеній и безфосфорныхъ 864.390 помѣщеній, всего 3.738.070 помѣщеній, въ 75 штукъ каждое, болѣе 1889 года на 1.075.659 помѣщеній.

Общее число возбужденныхъ 1890 году дѣлъ по нарушеніямъ акцизныхъ уставовъ было 539, болѣе предъидущаго года на 4, и по категоріямъ распредѣлялось слѣдующимъ образомъ:

№ по порядку	НАИМЕНОВАНИЕ НАРУШЕНІЙ	Общее число дѣлъ	ВЪ ТОМЪ ЧИСЛѢ				
			Оставлено безъ послѣдствій	Состоялось администрат. постановленій		Передано непосредств. въ судебныя учрежденія	
				Оконч.	Неок.	Оконч.	Неок.
1	По нарушеніямъ устава о табачномъ сборѣ . . .	54	5	19	17	7	6
2	По нарушеніямъ устава о питейномъ сборѣ . . .	470	102	177	141	30	20
3	По нарушеніямъ правилъ о продажѣ прессованныхъ дрожжей . . .	2	—	1	1	—	—
4	Объ оскорбленіи чиновъ акцизнаго надзора при исполненіи служебныхъ обязанностей, сопротивленіи и недопущеніи къ исполненію обязанностей службы	13	—	—	—	7	6
	Итого . . .	539	107	197	159	44	32

Отсюда видно, что самое значительное число нарушеній приходится на безпатентную продажу вина.

Отправление Население губернии отбывает слѣдующія натуральныя повинности: а) квартирную, б) подводную и в) воинскую.

винностей.

А. Квартирная повинность.

Натуральная квартирная повинность несетя жителями лишь на удовлетвореніе постоемъ чиновъ земской стражи, корпуса жандармовъ и лицъ, служащихъ по крестьянскимъ учрежденіямъ и пользующихся правомъ отвода квартиръ; расквартированіе же войскъ исполнялось по отводу у частныхъ домовладѣльцевъ за опредѣленное вознагражденіе, на основаніи Высочайше утвержденной 2 Мая 1886 года таблицы тарифной платы.

Войска, находящіяся въ предѣлахъ Калишской губернии, были расположены слѣдующимъ образомъ:

Въ г. Калишѣ и прилегающихъ къ нему фольваркахъ: 1) штабъ 2-й Бригады 5-й Кавалерійской Дивизіи, 2) 15-й Драгунскій Александрійскій полкъ, 3) Бригада Пограничной Стражи и 4) Конвойная Команда

Въ гор. Конинѣ и Конинскомъ уѣздѣ — штабъ и три эскадрона 13-го Драгунскаго Каргопольскаго полка.

Въ гор. Турекѣ — одинъ эскадронъ того-же полка.

Въ Кольскомъ уѣздѣ и гор. Коло — 2 эскадрона 13-го Драгунскаго Каргопольскаго полка и одинъ эскадронъ 14-го Литовскаго полка.

Въ гор. Велюнѣ — штабъ и 3 сотни Донскаго Казачьяго № 5 полка и Бригада Пограничной Стражи.

Въ Сѣрадзскомъ уѣздѣ — двѣ сотни Донскаго Казачьяго № 5 полка, одна 10-я Конно-Артиллерійская Батарея и Конвойная Команда.

Въ Слупецкомъ уѣздѣ — Отдѣлъ Пограничной Стражи

Въ Ленчицкомъ уѣздѣ — 39-й пѣхотный Томскій полкъ.

Вообще отводомъ квартиръ въ отчетномъ году пользовалось слѣдующее число лицъ:

	Генера-ловъ	Штабъ-офице-ровъ	Оберъ-офице-ровъ	Ниж-нихъ чи-новъ	Ло-ша-дей
Въ гор. Калишѣ	1	19	57	1.184	745
„ Велюнскомъ уѣздѣ	—	8	41	1.272	798
„ Калишскомъ „	—	1	—	460	340
„ Кольскомъ „	—	3	7	367	405
„ Конинскомъ „	2	10	35	1.196	1.071
„ Ленчицкомъ „	—	14	83	2.646	32
„ Слупецкомъ „	—	2	2	46	12

	Ге- нера- ловъ	Штабъ- офице- ровъ	Оберъ- офице- ровъ	Ниж- нихъ чи- новъ	Ло- ша- дей
Въ Сѣрадскомъ уѣздѣ	—	5	9	480	470
„ Турекскомъ „	—	—	4	118	135
Итого	3	62	238	7.769	4.028

Б. Подводная повинность.

Число доставленныхъ обывателями подводъ, платныхъ и без-
платныхъ, распредѣлялось по губерніи въ отчетномъ году слѣдую-
щимъ образомъ:

	Платныхъ	Безплатныхъ
Въ гор. Калишѣ	84	—
„ Велюнскомъ уѣздѣ	686	239
„ Калишскомъ „	90	—
„ Кольскомъ „	392	60
„ Бонинскомъ „	123	269
„ Ленчицкомъ „	895	177
„ Слупецкомъ „	679	192
„ Сѣрадскомъ „	231	85
„ Турекскомъ „	173	44
Итого	3.353	1.066

В. Военная повинность.

На основаніи Высочайше утвержденнаго 1 Января 1874 года
Устава о военной повинности и согласно Высочайшему указу, дан-
ному Правительствующему Сенату въ 8 день Мая 1890 года, былъ
произведенъ въ Калишской губерніи семнадцатый призывъ моло-
дыхъ людей.

По разверсткѣ было назначено къ приему на службу 2.463 но-
вобранца, на пополненіе коихъ значилось по призывнымъ спискамъ
9.540 человекъ; изъ числа этого 1.453 пользовалось льготами 1-го
разряда и 2.015 льготами 2-го и 3-го разрядовъ.

Во время производства призыва, изъ показанныхъ выше 9.540
лицъ:

Принято въ войска согласно разверсткѣ 2.463
изъ нихъ на нестроевыя должности 48.

Предоставлено отсрочки:

по имущественному положенію	1
на окончаніе образованія	13
тоже на окончаніе образованія, съ освобожденіемъ отъ жеребья (ст. 54)	5

по невозмужалости и для излеченія болѣзней (ст. 44)	1.278
вслѣдствіе нахожденія подъ судомъ (ст. 147)	17
Признано негодными къ службѣ:	
ни въ постоянныхъ войскахъ, ни въ ополченіи	435
негодными къ службѣ въ войскахъ, но годными въ ополченіе 2-го разряда	1.108
Отправлено на испытаніе	206
Назначено къ переосвидѣтельствуванію	38
Зачислено въ ополченіе, по 154 ст. Устава:	
перваго разряда	1.776
втораго разряда	1.727
Не явились къ исполненію воинской повинности (въ томъ числѣ 83 еврея)	473
	<hr/>
Всего	9.540

Въ числѣ принятыхъ на службу заключалось:

- 1) льготныхъ (исключительно евреевъ): 3-го разряда 21, столько же втораго и 2 льготные перваго разряда.
- 2) имѣющихъ права на сокращенные сроки службы по образованію (ст. 56) — 11 и грамотныхъ 407 новобранцевъ.
- 3) женатыхъ — 183 человѣка.
- 4) зачисленныхъ въ запасъ (ст. 63) — 6 человѣкъ.
- 5) русскихъ — 4, поляковъ — 2.042, нѣмцевъ — 163 и евреевъ 254.

Выдано свидѣтельствъ о явкѣ къ исполненію воинской повинности:

а) объ освобожденіи отъ службы на всегда	435
б) о зачисленіи въ ратники ополченія 1-го разряда	1.776
в) " " " " 2-го разряда	2.835
г) временныхъ	1.558
	<hr/>
Итого	6.604

Поступило жалобъ по приему:

въ уѣздныя Присутствія	41
въ Губернское Присутствіе	171
изъ послѣднихъ признано уважительными	35

На содержаніе уѣздныхъ Присутствій и на расходы по призыву на службу новобранцевъ въ отчетномъ году израсходовано было 12.228 руб. 58 к., отпущенныхъ Государственнымъ Казначействомъ.

III. Общественное благоустройство и благочиніе.

Казенныя и общественныя зданія.

Въ Калишской губерніи въ отчетномъ году насчитывалось до 56 каменныхъ и 30 деревянныхъ казенныхъ зданій, принадлежащихъ разнымъ Правительственнымъ мѣстамъ, 6 церквей православныхъ какъ приходскихъ, такъ и военныхъ, помѣщающихся въ каменныхъ зданіяхъ, 175 каменныхъ и 113 деревянныхъ костеловъ, 39 каменныхъ и 13 деревянныхъ еврейскихъ синагогъ, разныхъ городскихъ зданій — 47 каменныхъ и 69 деревянныхъ и общественныхъ зданій — 214 каменныхъ и 358 деревянныхъ; всѣ эти зданія содержатся въ исправномъ видѣ. Въ городахъ обращается должное вниманіе на благоустройство: по мѣрѣ того, на сколько позволяютъ городскія средства, производится мощеніе улицъ и площадей, посадка деревьевъ, устройство торговыхъ рядовъ, скотобоенъ, общественныхъ колодезь, улучшеніе освѣщенія улицъ и т. п. Общая сумма, израсходованная въ отчетномъ году на благоустройство городовъ, составляла 14.879 руб. 85 1/2 коп., хотя въ этомъ году никакихъ капитальныхъ построекъ и работъ не было произведено.

Дороги, мосты и переправы.

Желѣзныхъ дорогъ въ предѣлахъ губерніи не находится.

Государственное шоссе въ губерніи проходитъ на протяженіи 210 верстъ 311 саж. по тремъ направленіямъ: изъ гор. Кутно черезъ Калишъ къ Прусской границѣ у Щипюрнской таможи (Варшавское шоссе) на протяженіи 90 верстъ 489 саж.; изъ Калиша въ гор. Лодзь (Фабричное шоссе) протяженіемъ 68 верстъ 144 саж. и изъ гор. Коло въ гор. Слупцы (Познанское шоссе) длиною въ 51 версту 178 саженой.

По свѣдѣніямъ, доставленнымъ Вѣдомствомъ путей сообщенія, на ремонтъ шоссе въ предѣлахъ Калишской губерніи израсходовано 713 1/2 куб. саж. щебня, стоившаго вмѣстѣ съ разсыпкою его и прочими расходами, 36.722 руб. 93 коп.; кромѣ того, на утолщеніе щебенной коры употреблено 487 3/4 куб. саж. щебня, стоившаго вмѣстѣ съ укаткою 22.288 руб. 75 коп.; исправленіе мостовъ и трубъ

стоило 14.594 руб. 17 коп.; исправленіе дорожныхъ казармъ и другія работы обошлись въ 6.793 руб. 78 коп.; такъ что общій расходъ по Государственному шоссе въ отчетномъ году составлялъ 80.399 руб. 63 коп., менѣе предшествовавшаго года на 15.508 руб. 16 коп., а въ среднемъ выводѣ стоимость содержанія одной версты составляла около 381 руб. 73 коп.

На государственныхъ шоссеиныхъ дорогахъ находилось 139 мостовъ, изъ которыхъ самый большой около гор. Коло, на р. Вартѣ, протяженіемъ въ 77 сажень. Въ числѣ мостовъ имѣется три тарифныхъ, за проѣздъ по которымъ взимается плата по установленной таксѣ. Въ отчетномъ году получено было сбора съ этихъ тарифныхъ мостовъ:

На Варшавскомъ шоссе черезъ р. Варту у гор. Коло . . .	3.565 р.
На Познанскомъ шоссе черезъ р. Варту у гор. Конина . . .	3.050 р.
На Фабричномъ шоссе черезъ р. Варту у гор. Сьбразда . . .	2.365 р.
Итого . . .	8.980 р.

Протяженіе шоссеиныхъ губернскихъ перворазрядныхъ дорогъ, содержимыхъ на счетъ губернскаго дорожнаго сбора, въ отчетномъ году не измѣнилось, именно: оно равнялось 577 верстамъ 29,5 саж.; ремонтъ шоссеинаго полотна и мостовъ съ содержаніемъ дорожной службы стоили 107.891 руб. 90 коп., что составляетъ около 187 руб. на версту.

Изъ грунтовыхъ дорогъ, имѣющихъ въ общей сложности протяженіе до 5.600 верстъ, 89 верстъ входятъ въ число перворазрядныхъ, остальное количество составляетъ дороги II и III разрядовъ, содержимыя гминными обществами или частными владѣльцами.

На губернскихъ дорогахъ 1-го разряда имѣлось 710 мостовъ, на гминныхъ — 1.347 и на проселочныхъ — 2.793 моста; содержаніе въ исправности всѣхъ мостовъ на гминныхъ и проселочныхъ дорогахъ обошлось въ 3.162 руб. 48 коп., а постройка 34 совершенно новыхъ мостовъ стоила 1.515 руб. 84 коп., не считая при этомъ части строеваго матеріала, отпущеннаго придорожными землевладѣльцами и части работъ, исполненныхъ въ натурѣ, для чего было употреблено 19.239 конныхъ подводъ и 53.599 пѣшихъ рабочихъ. На гминныхъ же и проселочныхъ дорогахъ было 40 тарифныхъ мостовъ и 13 паромныхъ перевозовъ, доходъ съ которыхъ, простиравшійся въ отчетномъ году до 11.045 руб. 50 коп., поступаетъ или въ общественную кассу, или въ пользу частныхъ владѣльцевъ земель, на коихъ они находятся.

Почты и телеграфы.

Число почтовых конторъ и отдѣленій въ губерніи къ 1 Января 1891 года оставалось прежнее — 10; кромѣ того, имѣлось 30 почтовыхъ станцій съ приѣмомъ и выдачею простой и заказной корреспонденціи; телеграфныхъ и почтово-телеграфныхъ учрежденій насчитывалось 14; телеграфныхъ линій — воздушныхъ 354 ¹/₂ верстъ, подводныхъ — 60 саженой; проводовъ воздушныхъ 518 ¹/₂ верстъ и подводныхъ — 60 саженой.

Народная нравственность.

(Вѣдомость № 5).

Въ теченіи 1890 года Калишскимъ Окружнымъ Судомъ рассмотрѣно и окончательно рѣшено 981 уголовное дѣло, болѣе противу предшествовавшаго года на 263; число осужденныхъ къ различнаго рода наказаніямъ за проступки и преступленія было: 1 149 мужчинъ и 396 женщинъ, а всего 1.545 человекъ, болѣе 1889 года на 469. Въ отношеніи общаго числа наличнаго народонаселенія, одно правонарушеніе приходилось на 932 человекъ и одинъ осужденный — на 591.

По родамъ, преступленія и проступки подраздѣлялись слѣдующимъ образомъ:

а) противъ вѣры	8 случ.,	было осужд.	9 чел.
б) противъ порядка управленія . .	182	„ „ „	263 „
в) противъ имущества и доходовъ казны	111	„ „ „	158 „
г) противъ жизни, здравія, свободы и чести частныхъ лицъ	416	„ „ „	672 „
д) противъ собственности частныхъ лицъ	264	„ „ „	443 „

Итого 981 случай и осужд. 1.545 чел.

Отсюда видно, что въ ряду уголовныхъ правонарушеній, подлежащихъ юрисдикціи окружнаго суда, самое большее число приходится на проступки и преступленія противъ личности и частной собственности: число этого рода дѣлъ въ отчетномъ году почти удвоилось.

Изъ 1.545 человекъ осужденныхъ — дворянъ вовсе не было, мѣщанъ было 423, крестьянъ 1.114 и лицъ военнаго сословія — 8 человекъ.

Наибольшее число осужденныхъ (379 чел.) было въ возрастъ отъ 26 до 30 лѣтъ, наименьшее (16 чел.) въ возрастъ свыше 60 лѣтъ.

Общее число дѣлъ, рассмотрѣнныхъ и рѣшенныхъ въ мировыхъ учрежденіяхъ двухъ мировыхъ округовъ Калишской губерніи, про-

стиралось до 20.814, по которымъ осуждено было къ разнаго рода взысканіямъ слѣдующее число лицъ:

а) противъ порядка управленія	1.151 случ., осужд.	1.231 чел.
б) противъ общественнаго благоустройства и благочинія	1.679 " " "	1.885 " "
в) противъ имущества и доходовъ казны	921 " " "	424 " "
г) противъ жизни, здравія, свободы и чести частныхъ лицъ	10.082 " " "	5.358 " "
д) противъ собственности частныхъ лицъ	6.981 " " "	5.298 " "

Итого 20.814 случ., осужд. 14.196 чел.

Дѣятельность полиціи, въ отношеніи пресѣченія и предупрежденія проступковъ и преступленій и охраненія благочинія, въ отчетномъ году характеризуется слѣдующими данными:

Перечень преступленій и проступковъ	Общее число преступленій	Изъ общаго числа преступленій				Изъ общаго числа проступковъ						Число лицъ, обвиненныхъ въ преступленіяхъ или проступкахъ
		Обнаружено непосредственно чинами земской стражи	По коимъ стража провозвела розыски и винон. обнаружила	По коимъ стража провозвела розыски и винон. не обнаруж.	Сообщено судебнымъ слѣдств. для пресѣдованія винов. въ общ.хъ судебн. учрежденіяхъ	Передано для разбора въ мировые и гминные суды	Сообщено администрат. властямъ или разрѣшено административнымъ порядкомъ	Сообщено:				
								Жандармскому управленію	Военнымъ властямъ	Казеннымъ управленіямъ		
Преступленія прот. вѣры	13	13	10	1	6	7	—	—	—	—	—	13
Противъ порядка управленія	19649	19203	16553	170	152	4877	14575	2	—	36	21722	
Противъ имущества и доходовъ казны	218	202	166	10	9	104	22	—	—	83	237	
Противъ жизни, здравія, свободы и чести частн. л.	255	245	174	2	197	32	26	—	—	—	259	
Противъ собственности частныхъ лицъ	2215	1879	1637	145	521	1545	148	—	1	—	2489	
Нарушенія правилъ о полицейскомъ надзорѣ и содержаніи оружія	336	321	284	—	—	50	286	—	—	—	339	
Итого	22679	21863	18824	328	885	6615	15057	2	1	119	25059	

Общее число вѣхъ проступковъ и правонарушеній въ отчетномъ году уменьшилось по сравненію съ 1889 г. на 943, а число лицъ, привлеченныхъ къ отвѣтственности, увеличилось на 1.829, при чемъ число случаевъ необнаруженія виновныхъ уменьшилось на

2.213. Какъ и въ прежніе годы, значительное большинство возбужденныхъ дѣлъ относилось къ правонарушеніямъ противъ разныхъ правительственныхъ постановленій и распоряженій и подлежало окончанію въ административномъ порядкѣ.

Личный составъ нижнихъ чиновъ земской стражи въ губерніи, опредѣленный по штату въ 357 человѣкъ, состоялъ къ 1-му Января 1890 года изъ 341 человѣка, а за послѣдовавшими въ теченіи года перемѣнами къ 1 Января 1891 года состояло на службѣ 335 человѣкъ, изъ коихъ православнаго исповѣданія было 219 человѣкъ, лютеранскаго — 22 и римско-католическаго 94 человѣка. Относительно общаго числа народонаселенія губерніи, одинъ земскій стражникъ приходился среднимъ числомъ на 3.889 человѣкъ.

Тюрьмы, аресты, этапны и арестанты.

Въ Калишской губерніи имѣются три тюрьмы:

- а) въ городѣ Калишѣ, устроенная по системѣ одиночнаго заключенія и рассчитанная по кубическому содержанію воздуха на 250 человѣкъ;
- б) въ городѣ Сѣрадзѣ — на 250 мушницъ съ особымъ женскимъ отдѣленіемъ на 100 заключенныхъ, и
- в) въ городѣ Ленчицѣ — на 100 человѣкъ.

Въ отчетномъ году послѣдовало значительное разширеніе Ленчицкой тюрьмы, произведенными къ ней пристройками.

Число арестантовъ опредѣлено по кубическому содержанію воздуха, считая по 1 куб. сажени на человѣка, и въ отчетномъ году значительнаго отклоненія отъ нормальнаго числа арестантовъ ни въ одной тюрьмѣ не было.

На развитіе арестантскаго труда обращено постоянное вниманіе. Въ каждой тюрьмѣ имѣются мастерскія: въ Калишской заведено переплетное мастерство, въ Ленчицкой существуетъ прядильня льна, снабжающая пряжею Сѣрадзскую тюрьму, гдѣ въ свою очередь имѣются въ большихъ размѣрахъ ткацкія мастерскія при мужскомъ и женскомъ отдѣленіяхъ, вырабатывающія холсты въ такомъ количествѣ, что его съ избыткомъ хватаетъ на потребности арестантовъ всѣхъ тюремъ губерніи.

Кромѣ внутреннихъ работъ, арестанты высылались на работы внѣ тюрьмы за опредѣленную поденную плату.

Въ отчетномъ году движеніе заключенныхъ въ каждой изъ трехъ тюремъ губерніи было слѣдующее:

Наименованіе мѣстъ заключенія	Состояло къ 1 Января 1890 г.			Въ 1890 году						Осталось къ 1 Января 1891 г.		
				Прибыло			Убыло					
	м.	ж.	итого	м.	ж.	итого	м.	ж.	итого	м.	ж.	итого
Въ Калишской тюрьмѣ	257	60	317	869	250	1119	811	243	1054	315	67	382
„ Ленчицкой „	95	12	107	394	108	502	370	97	467	119	23	142
„ Сѣрадзской „	150	126	276	550	174	724	526	210	736	174	90	264
Итого .	502	198	700	1813	532	2345	1707	550	2257	608	180	788

Самое большее и самое меньшее число заключенныхъ находилось:

Въ Калишской тюрьмѣ въ Декабрѣ м-цѣ 412 чел. и Октябрѣ 305 чел.
 „ Ленчицкой „ „ Мартѣ „ 154 „ „ Юнѣ 48 „
 „ Сѣрадзской „ „ Августѣ „ 324 „ „ Декабрѣ 257 „

Выбывшіе въ теченіи года арестанты распредѣлялись слѣдующимъ образомъ:

В ы б ы л о :	Изъ Калишской тюрьмы	Изъ Ленчицкой тюрьмы	Изъ Сѣрадзской тюрьмы	Всего
На каторгу и на поселеніе	45	—	5	50
Въ другія мѣста заключенія	241	40	191	472
На свободу	764	423	526	1.713
Умерло	4	4	14	22
Итого	1.054	467	736	2.257

Общее число всѣхъ содержавшихся въ тюрьмахъ арестантовъ въ теченіи отчетнаго года было: въ Калишской 1.436, Сѣрадзской 1.000 и Ленчицкой 609 человекъ. Незначительность числа арестантовъ въ послѣдней тюрьмѣ обуславливалась производимыми въ оной капитальными перестройками.

По роду преступленій заключенные распредѣлялись слѣдующимъ образомъ:

Родъ преступленій	Оставалось на 1890 г.	Въ 1890 году Прибыло	Убыло на 1891 г.	Осталось
Осужденныхъ за сопротивленіе властямъ	6	3	8	1
„ „ поддѣлку документовъ	—	7	2	5
„ „ многоженство	1	—	1	—
„ „ убійство	7	27	22	12
„ „ дѣтоубійство	9	13	12	10
„ „ отравленіе	3	7	10	—
„ „ разбой	5	10	14	1

Родъ преступленій	Остава-лось на 1890 г.	Въ 1890 году При-было	Убы-ло	Оста-лось на 1891 г.
Осужденныхъ за грабежъ	2	11	9	4
„ „ мошеничество	5	4	4	5
„ „ святотатство	1	9	8	2
„ „ подлогъ	2	14	14	2
„ „ поджогъ	8	17	15	10
„ „ кражу	580	1.808	1.764	624
„ „ контрабанду	10	28	25	13
„ „ истязаніе	4	1	2	3
„ „ злоупотребленія по службѣ —	—	6	2	4
„ „ оскорбленія	—	10	10	—
„ „ изнасилованія	2	2	4	—
„ „ другія преступленія	55	368	331	92

Продовольствіе арестантовъ производилось, по примѣру прежнихъ лѣтъ, съ подряда; стоимость суточной порціи одного арестанта была: въ Калишской тюрьмѣ 10,20 коп., въ Ленчицкой 10,50 коп. и въ Сѣрадзской 10,10 коп.

Общій расходъ на содержаніе тюремъ въ отчетномъ году составлялъ:

По Калишской тюрьмѣ	28.257 р. 26 к.
„ Ленчицкой „	11.212 р. 62 к.
„ Сѣрадзской „	25.113 р. 3 к.
Итого	64.582 р. 91 к.

Въ отчетномъ году общее число больныхъ во всѣхъ трехъ тюрьмахъ было 267; изъ этого общаго числа арестантовъ, находившихся на излеченіи въ тюремныхъ лазаретахъ, умерло 22, т. е. около 3% всего числа арестантовъ, бывшихъ къ 1 Января 1891 года. Санитарныя условія во всѣхъ трехъ тюрьмахъ весьма удовлетвори-тельны и тюремные лазареты обставлены хорошо.

Кромѣ трехъ тюремъ, во всѣхъ городахъ губерніи находятся полицейскіе и при гминныхъ управленіяхъ — гминные аресты, а въ пяти уѣздныхъ городахъ, кромѣ Калиша, Сѣрадза и Ленчицы, — подслѣдственные, такъ называемые detenціонные, для содержанія лицъ, арестуемыхъ по распоряженію судебныхъ властей.

Въ теченіи отчетнаго года содержалось арестантовъ въ подслѣдственныхъ и полицейскихъ арестахъ 2.546 мужчинъ и 779 женщинъ, всего 3.325 человекъ, и въ гминныхъ арестахъ — 4.337 мужчинъ и 1.063 женщины, всего 5.400 человекъ.

На содержаніе арестантовъ въ подслѣдственныхъ арестахъ, а также на транспортированіе ихъ, считая и продовольствіе конвойныхъ нижнихъ чиновъ, израсходовано 6.342 руб. 90 коп.

Через Калишскую губернію проходятъ двѣ этапныя линіи: одна по шоссеиной дорогѣ изъ гор. Калиша въ Кутно, а другая по направленію изъ гор. Калиша въ городъ Лодзь. На этихъ линіяхъ имѣется 8 этапныхъ станцій: въ гор. Калишѣ, дер. Цековѣ, въ г.г. Блашки, Турекѣ, Коло, Сѣрадзѣ, Ленчицѣ и посадѣ Клодава.

Пожары.

(Вѣдомость № 6).

Всѣхъ случаевъ пожаровъ въ отчетномъ году было: въ городахъ — 25, въ посадахъ и селеніяхъ 400, всего 425, болѣе, нежели въ 1889 году, на 12 случаевъ. Этими пожарами истреблено 798 дворовъ и причинено убытку до 284.607 руб., такъ что среднимъ числомъ отъ каждаго пожара получался убытокъ на 670 руб. Въ общей же сложности, сумма пожарныхъ убытковъ была менѣе противу прошлаго года на 13.334 руб. Для предупрежденія пожаровъ установлены нѣкоторыя обязательныя предохранительныя мѣры и почти во всѣхъ городахъ существуютъ охотничьи пожарныя команды, оказывающія большія услуги при тушеніи пожаровъ. Городскихъ пожарныхъ командъ не существуетъ, за исключеніемъ г. Калиша, въ коемъ съ 1888 г. учреждено городское отдѣленіе пожарной команды.

Насильственные и случайные смертные случаи.

(Вѣдомость № 7).

Изъ приложенной вѣдомости о насильственныхъ и случайныхъ смертныхъ случаяхъ въ Калишской губерніи видно, что такихъ случаевъ въ отчетномъ году было 380, болѣе предъидущаго года на 101.

На 10.000 населенія приходилось:

Смертоубійствъ	0,46
Самоубійствъ	0,26
Скоропостижной смерти	1,08
Случайныхъ смертей	2,01
Найденныхъ мертвыхъ тѣлъ	0,48

Различныя происшествія и народныя бѣдствія.

Народныхъ бѣдствій, имѣющихъ общій характеръ, въ губерніи не было. Наиболѣе выдающіеся частныя случаи, причинившіе болѣе значительные убытки, относятся къ пожарамъ и градобитіямъ.

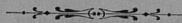

IV. Народное здравіе и общественное призрѣніе.

Врачи.

Въ отчетномъ году находилось въ Калишской губерніи лицъ
медицинскаго вѣдомства:

а) состоящихъ на государственной службѣ и пользующихся
правами оной — 65; въ томъ числѣ:

Врачей	23
Ветеринаровъ	7
Фельдшеровъ	23
Повивальныхъ бабокъ	12

и б) вольнопрактикующихъ — 228, а именно:

Врачей	41
Дантистовъ	2
Ветеринаровъ	2
Фельдшеровъ	112
Повивальныхъ бабокъ	71

А всѣхъ 293

Въ 45 аптекахъ, кромѣ содержателей и управляющихъ, нахо-
дилось 3 провизора, 10 аптекарскихъ помощниковъ и 19 учениковъ.

По отношенію къ общему числу жителей обоего пола въ губер-
ніи приходилось:

1 врачъ на	13.824 жит.
1 фельдшеръ на	6.539 „
1 аптека на	17.373 „
и 1 повивальная бабка на	432 рожд.

По собраннымъ даннымъ пользовалось врачебною помощью въ
отчетномъ году 32.330 больныхъ. Число рецептовъ, поступившихъ
во всѣ аптеки въ теченіи года доходило до 106.246, т. е., на каж-
дую аптеку приходилось среднимъ числомъ въ годъ по 2.361 ре-
цепту. Аптеки вообще содержатся въ порядкѣ и никакихъ особен-
ныхъ упущеній въ нихъ замѣчено не было.

Судебно-медицинскихъ освидѣтельствованій при участіи медицинскихъ чиновъ было произведено 165, химическихъ изслѣдованій 31 и микроскопическихъ 8. Кромѣ того, служащими врачами въ теченіи года выдано по разнымъ случаямъ 554 медицинскихъ акта.

Оспопрививаніе вообще шло успѣшно; въ отчетномъ году оспа была привита 25.881 младенцу, что къ общему числу родившихся составляетъ 80%; ревакцинацій произведено 791.

Эпидеміи и эпизоотіи.

Въ отношеніи состоянія народнаго здоровья отчетный годъ можно отнести къ благоприятнымъ. Эпидемій вовсе не было, а изъ заразительныхъ болѣзней отдѣльныхъ случаевъ заболѣваній было:

Оспою	96	изъ нихъ умерло	35
Скарлатиною	311	” ” ”	56
Дифтеритомъ	455	” ” ”	91
Водобоязнею	6	” ” ”	—
Корью	311	” ” ”	28
Гриппомъ (Influenza)	563	” ” ”	20
Тифомъ	583	” ” ”	74
Кровавымъ поносомъ	391	” ” ”	22
Сибирскою язвою	16	” ” ”	1
Сифилисомъ	670	” ” ”	2
Венерическими болѣзн.	676	” ” ”	—

Въ теченіи отчетнаго года не было ни одного случая появленія чумы на рогатомъ скотѣ. Число заболѣвшихъ и павшихъ животныхъ отъ другихъ эпизоотическихъ болѣзней было слѣдующее: отъ сибирской язвы пало 55 штукъ крупнаго рогатаго скота и 36 овецъ; отъ дифтерита 13 штукъ крупнаго рогатаго скота; отъ бѣшенства 22 штуки рогатаго скота и 2 свиньи; отъ оспы 995 овецъ; отъ злокачественной рожи пало и убито 10 свиней; пало 4 и убито 19 лошадей съ сапомъ и подозрительныхъ мытомъ.

Больницы.

Число больницъ въ губерніи въ отчетномъ году осталось прежнее — 7; двѣ изъ нихъ находятся въ гор. Калишѣ, а остальные въ пяти уѣздныхъ городахъ, кромѣ г. Коло и Слупцы. Самая значительная по обширности помѣщенія и лучше другихъ обставленная всѣми необходимыми больничными приспособленіями и удобствами — больница Св. Троицы въ гор. Калишѣ, помѣщающаяся въ собственномъ двухъ-этажномъ каменномъ домѣ, устроенная по штату на 110 больныхъ съ отдѣльнымъ баракомъ на 80 кроватей.

При больницѣ 2 врача, а для ухода за больными и завѣдыванія хозяйствомъ находится 7 сестеръ милосердія. Въ отчетномъ году въ этой больницѣ пользовалось 1.836 лицъ обоаго пола, что въ среднемъ выводѣ въ сутки даетъ 123,8 больныхъ. Кромѣ того, въ Калишѣ же имѣется отдѣльная еврейская больница, устроенная по штату на 26 человѣкъ; въ ней въ теченіи года больныхъ было 552, или среднимъ числомъ въ сутки пользовалось 32,5 больныхъ.

Уѣздныя больницы — сравнительно небольшихъ размѣровъ: по штатамъ отъ 27 до 40 кроватей въ каждой; общее состояніе ихъ весьма удовлетворительно; въ теченіи года во всѣхъ 5 уѣздныхъ больницахъ пользовалось въ сложности 2.175 больныхъ. Наименьшая смертность была въ Калишской еврейской больницѣ и Велюнской Всѣхъ Святыхъ, гдѣ одинъ умершій приходился: въ первой — на 36,7, а во второй — на 27,6 больныхъ; наибольшая смертность наблюдалась въ Ленчицкой Св. Николая и Сѣрадзской Св. Іосифа, гдѣ въ первой одинъ умершій приходился на 8,2 и во второй — на 8,7 больныхъ. Въ общемъ выводѣ по всѣмъ больницамъ губерніи одинъ смертный исходъ болѣзни приходился на 14,5 заболѣваній.

Главными средствами, обеспечивающими существованіе больницъ, служили: возвратъ лечебныхъ издержекъ, доходы съ больничныхъ имуществъ и капиталовъ, составляющихъ въ общей суммѣ 82.101 руб. 60 коп., и разнаго рода сборы отъ добровольныхъ пожертвованій; отъ казны никакого постояннаго пособія больницы не получаютъ. На содержаніе всѣхъ больницъ израсходовано 53.286 руб. 35 коп.

Богадѣльни.

Кромѣ больницъ, въ вѣдѣніи Губернскаго Совѣта Общественнаго призрѣнія находятся городскія богадѣльни и пріюты. Богадѣлень въ губерніи, устроенныхъ преимущественно на частныя пожертвованія, существуетъ 8; изъ нихъ домъ призрѣнія старцевъ въ городѣ Калишѣ занимаетъ первое мѣсто; въ отчетномъ году онъ расширенъ пристройкою къ нему другаго двухъ-этажнаго дома, на что издержано 8.730 руб.; въ отчетномъ году въ этомъ домѣ призрѣвалось 65 человѣкъ. Остальныя 7 богадѣлень находятся въ городахъ: Ленчицѣ, Сѣрадзѣ, Слупцахъ, Колѣ, Турекѣ, Вартѣ и Домбе; въ нихъ призрѣвалось 159 человѣкъ. Общій расходъ по содержанію всѣхъ этихъ богадѣлень достигалъ 9.204 руб. 26 $\frac{1}{2}$ коп.

Приюты. Дѣтскіе приюты имѣются въ городахъ: Калишѣ, Велюнѣ, Леничицѣ и Сѣрадзѣ для приходящихъ дѣтей, пользующихся уроками и пищею безъ ночлега; въ этихъ приютахъ призрѣвалось 215 дѣтей и годовой расходъ по ихъ содержанію равнялся 4.107 руб. 26 коп.

Общая сумма капиталовъ, принадлежащихъ существующимъ больницамъ, богадѣльнямъ и приютамъ составляетъ 157.213 рублей 61½ коп., которые находятся частью на храненіи въ Варшавской Конторѣ Государственнаго Банка, а частью отданы въ частныя руки подъ ипотечное обезпеченіе. Кромѣ того, въ Варшавской Конторѣ хранятся еще 24.870 руб. 73 коп., пожертвованные разновременно на учрежденіе новыхъ благотворительныхъ заведеній, но недостаточность имѣющихся на то суммъ не позволяетъ приступить къ ихъ устройству.

Кромѣ поименованныхъ приютовъ, существуетъ въ гор. Калишѣ Православный дѣтскій приютъ Св. Ксеніи, содержимый мѣстнымъ Отдѣленіемъ Русскаго Благотворительнаго Общества. Приютъ имѣетъ цѣлю доставить призрѣніе сиротамъ и дѣтямъ неимущихъ родителей исключительно русскаго происхожденія. Имѣя свой собственный домъ, предоставленный Правительствомъ изъ помонастырскаго зданія, приютъ содержится средствами благотворительности и въ отчетномъ году въ немъ призрѣвалось 34 питомца разнаго возраста, 18 мальчиковъ и 16 дѣвочекъ. Годовое содержаніе приюта обошлось въ отчетномъ году въ 3.814 руб. 19 коп.

V. Народное просвѣщеніе.

Учебныя заведенія. Къ 1-му Января 1891 года всѣхъ учебныхъ заведеній въ губерніи, правительственныхъ и частныхъ, было 440 и въ нихъ обучалось 15.243 мальчика и 8.793 дѣвочки, которые распредѣлялись по учебнымъ заведеніямъ слѣдующимъ образомъ:

	Число заведеній	Число обучавшихся	
		мальч.	дѣвоч.
Гимназій: мужская	1	381	—
женская	1	—	232
Учительская семинарія	1	81	—
Образцовое при ней училище	1	29	—
Городское училище по положенію 28 Апрелья 1887 года	1	68	—
Частныя учебныя заведенія: мужскія	6	486	—
женскія	16	—	430
обоого пола	9	105	176
Начальныя училища	292	12.158	7.008
Воскресно-коммерческое училище	1	71	—
Воскресно-ремесленныя „	11	422	—
Евангелическіе кантораты	100	1.442	947
Итого	440	15.243	8.793
Обоого пола		24.036	

По сравненію съ 1889 годомъ число учебныхъ заведеній уменьшилось на 4 и число учащихся на 1.355.

Въ отчетномъ году состоялось въ г. Ленчицѣ открытіе перваго въ губерніи городского 2-хъ класснаго училища по положенію 28 Апрелья 1887 года.

Народное образованіе.

Къ 1-му Января 1890 года во всѣхъ восьми классахъ Калишской мужской гимназіи считалось 385 учениковъ; изъ этого числа въ теченіи перваго полугодія выбыло 17, затѣмъ къ началу перводныхъ испытаній оставалось на лицо 368 учениковъ. Наибольшее

число учениговъ 81 было въ III классѣ, затѣмъ 64 ученига — въ подготовительномъ классѣ, 53 — въ I-мъ; наименьшее число было въ VIII классѣ, всего 12 учениговъ; переведенныхъ же по экзаменамъ въ слѣдующіе классы было 254; изъ учениговъ VIII класса окончили курсъ гимназій съ аттестатомъ зрѣлости всего 9. Общій процентъ переведенныхъ къ числу наличнаго передъ экзаменами количества учениговъ составлялъ 69%.

Въ теченіи втораго полугодія 1890 года вновь принято 88 учениговъ, а за выбытіемъ изъ гимназій 75 учениговъ, къ началу 1891 года состояло всего, вмѣстѣ съ оставшимися на второй годъ, 381 ученикъ, которые по вѣроисповѣданіямъ, сословіямъ и національности распредѣлялись такъ:

а) по вѣроисповѣданіямъ:

Православнаго	53
Римско-католическаго	279
Лютеранскаго	26
Еврейскаго	23

б) по сословіямъ:

Дѣтей дворянъ и чиновниковъ	233
Духовнаго званія	10
Городскаго сословія	130
Сельскаго сословія	8

в) По національностямъ:

Русскихъ	53
Поляковъ	280
Нѣмцевъ	23
Евреевъ	23
Литовцевъ	2

Число учениговъ въ Калишской гимназій съ каждымъ годомъ уменьшается, такъ что по сравненію съ 1885 годомъ, когда оно достигало 716 человѣкъ, въ отчетномъ году оно уменьшилось почти вдвое, что объясняется закрытіемъ параллельныхъ отдѣленій.

Всѣхъ служащихъ въ гимназій въ отчетномъ году было 30 чел.

Учащіяся Калишской 7-ми классной женской гимназій, Ленчицкой учительской семинаріи съ образцовымъ при ней училищемъ и Ленчицкаго городскаго 2-хъ класснаго училища, распредѣлялись слѣдующимъ образомъ:

а) по вѣроисповѣданіямъ:

	Право-слав-наго	Като-личе-скаго	Люте-ран-скаго	Иудей-скаго	Маго-метан-скаго
Калишская женская гимназія	61	99	30	41	1
Ленчицкое городское училище	4	52	8	4	—
Ленчицкая учительская семинарія	20	58	—	3	—
Образцовое училище	6	21	1	1	—

б) по сословіямъ:

	Дѣти дво-рянъ и чиновник.	Духов-наго званія	Город-скаго сословія	Сель-скаго сосл.
Женская гимназія	139	3	90	—
Городское училище	38	—	23	7
Учительская семинарія	9	—	17	55
Образцовое училище	6	—	7	16

в) по національностямъ:

	Рус-скихъ	Поля-ковъ	Нѣм-цевъ	Евре-евъ
Женская гимназія	62	104	25	41
Городское училище	4	52	8	4
Учительская семинарія	20	58	—	3
Образцовое училище	6	21	1	1

Частныхъ учебныхъ заведеній къ 1-му Января 1891 г. въ вѣдѣніи Дирекціи народныхъ училищъ состояло 31; изъ нихъ болѣе значительными могутъ считаться: шести-классное реальное училище въ гор. Калишѣ съ 223 учениками; четырехъ-классное реальное — въ гор. Коло съ 75 учениками; четырехъ-классный мужской пансіонъ, съ курсомъ мужскихъ прогимназій — въ гор. Конинѣ съ 95 учениками и пансіонъ 3-го разряда въ гор. Сѣрадзѣ съ 60 учениками; шести-классный женскій пансіонъ 1-го разряда въ гор. Ленчицѣ съ 67 учениками и три четырехъ-классные женскіе пансіона 2-го разряда въ городахъ: Колѣ, Конинѣ и Велюнѣ съ общимъ числомъ ученицъ 104. Кромѣ того имѣлось 9 женскихъ начальныхъ училищъ 3-го разряда съ 183 ученицами. Частныхъ начальныхъ училищъ, общихъ для мальчиковъ и дѣвочекъ, было 9 съ 190 учащимися.

Воскресно-коммерческое училище существуетъ одно въ гор. Калишѣ и воскресно-ремесленныхъ — 11, въ уѣздныхъ и заштатныхъ городахъ; число учащихся въ первомъ было 71, а въ послѣднихъ — 422.

Начальныхъ народныхъ училищъ къ 1-му Января 1891 года было 292, въ томъ числѣ 4 еврейскихъ казенныхъ училищъ; изъ нихъ городскихъ считалось 39, гминныхъ 61 и сельскихъ 192; число учащихся въ этихъ училищахъ составляло — 12.158 мальчиковъ и 7.008 дѣвочекъ, всего 19.166, менѣе прошлаго года на 1.345.

Въ существующихъ 100 евангелическихъ школахъ, такъ называемыхъ — канторатахъ, считалось 1.442 мальчика и 947 дѣвочекъ, но имѣя исключительно религіозный характеръ, они нисколько не вліяютъ на общій ходъ народнаго образованія; дѣти, посѣщающія эти школы, выучиваются читать только по нѣмецки и едва въ состояніи разбирать русскую грамоту.

Ученыя общества, музеи, библіотени и проч. Изъ ученыхъ обществъ въ гор. Калишѣ существуетъ только одно — общество врачей Калишской губерніи, на основаніи устава, утвержденного Г. Министромъ Внутреннихъ Дѣлъ. Это общество, имѣющее цѣлю изучать санитарныя условія губерніи, слѣдить за появленіемъ и развитіемъ болѣзней, выработывая относящіяся къ этому статистическія данныя, приноситъ въ этомъ отношеніи извѣстную пользу. Въ отчетномъ году общество состояло изъ 33 членовъ-врачей, имѣя въ томъ числѣ предсѣдателя, секретаря, кассира и библіотекаря.

Книжныхъ лавокъ въ городахъ губерніи имѣлось 11; ихъ торговые обороты весьма незначительны, не превышая въ общей сложности 20.000 рублей. Кромѣ учебныхъ книгъ, эти лавки выписываютъ для продажи въ ограниченномъ числѣ беллетристическія произведенія польской литературы и небольшое число русскихъ, нѣмецкихъ и французскихъ книгъ для легкаго чтенія.

Типографій и литографій въ губерніи было 12, съ общимъ оборотомъ до 29.520 руб. и фотографическихъ второстепенныхъ заведеній — 6.

Кромѣ „Калишскихъ Губернскихъ Вѣдомостей“ въ гор. Калишѣ издается на польскомъ языкѣ одна подцензурная частная газета „Kaliszanin“, выходящая два раза въ недѣлю и имѣющая очень ограниченное число подписчиковъ, едва оплачивающихъ изданіе.

VI. Крестьянское дѣло.

Экономическое положеніе кре- стьянъ.

Крестьянская земельная собственность годъ отъ году возрастаетъ, увеличиваясь какъ покупною землей по частнымъ сдѣлкамъ, такъ и замѣною сервитутовъ по добровольнымъ соглашениямъ съ владѣльцами дворскихъ земель.

Въ отчетномъ году крестьянамъ принадлежало 828.837 морговъ, такъ что площадь крестьянской земли, сравнительно съ предоставленными въ надѣль по ликвидационнымъ табелямъ 714.971 моргомъ, увеличилась на 113.866 морговъ. Увеличеніе это произошло какъ вслѣдствіе пріобрѣтенія путемъ покупки, такъ и вслѣдствіе обмѣна черезполосныхъ земель и замѣны сервитутовъ по добровольнымъ сдѣлкамъ, по которымъ по 1 Января 1891 года перешло къ крестьянамъ 50.487 морговъ 255 прентовъ. Въ теченіи отчетнаго года отказалось отъ сервитутовъ 568 усадебъ, получивъ за этотъ отказъ въ свою собственность 1.874 морга земли, и осталось къ 1 Января 1891 года 19.439 усадебъ сохранившихъ за собою права пользованія сервитутами, изъ числа 38.500, коимъ это право предоставлено по ликвидационнымъ табелямъ и даннымъ.

Вообще, экономическое положеніе крестьянъ, не зависимо отъ частныхъ колебаній, несомнѣнно упрочивается.

Дѣятельность уѣздныхъ комиссаровъ и Губернскаго по крестьянскимъ дѣламъ Присутствія сосредоточивалась главнымъ образомъ: а) въ разрѣшеніи граничныхъ споровъ, возникающихъ при измѣреніи и отграниченіи крестьянскихъ земель; б) въ разборѣ заявленій о нарушеніи и превышеніи правъ на сервитуты; в) въ разсмотрѣніи добровольныхъ сдѣлокъ между владѣльцами имѣній и крестьянами о замѣнѣ сервитутныхъ правъ, и г) въ составленіи проектов и плановъ устройства лѣсовъ, обремененныхъ крестьянскими сервитутами. Эти два послѣдніе рода дѣлъ, въ связи съ ходомъ межевыхъ работъ, по отграниченію крестьянскихъ владѣній, составляютъ наиболѣе существенную сторону дѣлопроизводства крестьянскихъ учреждений. Въ отчетномъ году подлежали новой сѣмкѣ

крестьянскіе надѣлы 85 селеній на пространствѣ 18.766 морг. 168 прент. и провѣрочной на пространствѣ 12.503 морга 108 прентовъ, всего — 31.269 морговъ 276 прентовъ.

Изъ имѣвшихся въ производствѣ Губернскаго Присутствія 398 плановъ по основнымъ надѣламъ и 81 — по дополнительнымъ, 240 возвращено комиссарамъ для разныхъ дополненій и 239 признано составленными правильно, изъ коихъ 125 представлены въ Земскій Отдѣлъ на утвержденіе.

Гминное управленіе.

Число гминь въ губерніи и распредѣленіе ихъ между уѣздами въ отчетномъ году не измѣнилось. Изъ 142 гминь 103 состояли изъ однихъ селеній, 33 — изъ селеній и посадовъ и 6 — исключительно посадскія. Изъ 142 войтовъ въ этихъ гминахъ было: крестьянъ — 90, посадскихъ жителей 36 и принадлежащихъ къ дворянскому сословію изъ среды мѣстныхъ землевладѣльцевъ — 16; изъ нихъ грамотныхъ было 136 и неграмотныхъ 6; владѣющихъ свободно русскимъ языкомъ 52; православныхъ — 1; католиковъ — 136 и лютеранъ — 5; служащихъ 4-е трехлѣтіе — 27, 3-е — 32, 2-е — 33 и 1-е трехлѣтіе — 50. Изъ 119 гминныхъ писарей 38 служатъ по выбору гминнаго схода и 81 — назначены по взаимному соглашенію уѣздныхъ Начальниковъ и Коммисаровъ. Въ теченіи года 6 писарей удалено отъ должности, 4 — подвергнуто штрафу и два подвергнуты аресту.

На гминныхъ сходахъ состоялось до 647 приговоровъ, изъ нихъ 146 по раскладкѣ податей и 168 по раскладкѣ сборовъ и натуральныхъ повинностей. На гминные сходы крестьяне являются довольно охотно, интересуясь все болѣе и болѣе выборами должностныхъ лицъ и раскладками гминныхъ повинностей.

Дѣлопроизводство въ гминныхъ управленіяхъ.

Дѣлопроизводство въ гминныхъ управленіяхъ находится, вообще говоря, въ весьма удовлетворительномъ состояніи, особенно, если принять во вниманіе то обремененіе разнородною перепискою, которое въ настоящее время лежитъ на гминной канцеляріи. Среднимъ числомъ входящихъ и исходящихъ бумагъ на канцелярію каждой гмины приходится свыше 2.000 номеровъ въ годъ; къ этому количеству слѣдуетъ прибавить исполняемыя гминными канцеляріями

порученія отъ судебныхъ мѣстъ и лицъ: взыскапія по исполнительнымъ листамъ, дознанія, розыски и переписку по врученію повѣстоковъ, коихъ было вручено черезъ гминныя управленія до 225.170. Кромѣ текущей переписки въ каждой гминной канцеляріи ведется 26 отдѣльныхъ контролей.

Ссудо-сберегательныя кассы. Къ 1 Января 1891 года было въ губерніи 132 ссудо-сберегательныя кассы при гминныхъ управленіяхъ. 26 изъ нихъ учреждены на капиталъ, отпущенный Правительствомъ, въ размѣрѣ 17.057 руб. 8 коп.; 27 кассъ — на прибыли отъ Правительственнаго капитала въ размѣрѣ 24.717 руб. 77 коп. и 79 — на капиталъ сельскихъ и посадскихъ обществъ въ размѣрѣ 50.971 руб. 58 к.; такъ что основной капиталъ всѣхъ 132 кассъ въ 1890 году равнялся 92.746 руб. 43 коп.

Операціи всѣхъ кассъ распространялись на 136 гминъ, причемъ 4 кассы Велюнскаго уѣзда дѣйствуютъ на двѣ гмины каждая.

Оборотный капиталъ всѣхъ этихъ кассъ къ 1 Января 1891 года составлялъ 570.282 руб. 19½ коп., увеличившись противъ 1889 года на 49.057 руб. 98½ коп. Количество вкладовъ для приращенія процентами въ отчетномъ году увеличилось на 29.883 руб. 73 коп., достигнувъ солидной суммы 268.840 руб. 11 коп. Это обстоятельство съ ясностью показываетъ какъ о сбереженіи среди крестьянъ, такъ и о довѣрїи ихъ къ ссудо-сберегательнымъ кассамъ.

Расходы на канцелярскія надобности и вознагражденія членовъ управленій составляли въ отчетномъ году 8.282 руб. 6 коп., т. е. болѣе противъ предшествовавшаго года на 2.602 руб. 50 коп.

Вообще, ссудо-сберегательныя кассы, открывая крестьянскому населенію необременительный мелкій кредитъ, находятся въ прекрасномъ положеніи и постоянное увеличеніе ихъ оборота служить несомнѣннымъ доказательствомъ цѣлесообразности и пользы ихъ учрежденія.

попытки его отстоять в суде, выйдя из тюрьмы, но он не смог
найти защиты, так как не имел денег на адвоката. В 1891 году
он был выслан из страны, так как не имел денег на адвоката.
В 1891 году он был выслан из страны, так как не имел денег на адвоката.

Судебные дела - Ка 1. В 1891 году он был выслан из страны, так как не имел денег на адвоката.
В 1891 году он был выслан из страны, так как не имел денег на адвоката.
В 1891 году он был выслан из страны, так как не имел денег на адвоката.
В 1891 году он был выслан из страны, так как не имел денег на адвоката.

В 1891 году он был выслан из страны, так как не имел денег на адвоката.
В 1891 году он был выслан из страны, так как не имел денег на адвоката.
В 1891 году он был выслан из страны, так как не имел денег на адвоката.
В 1891 году он был выслан из страны, так как не имел денег на адвоката.

В 1891 году он был выслан из страны, так как не имел денег на адвоката.
В 1891 году он был выслан из страны, так как не имел денег на адвоката.
В 1891 году он был выслан из страны, так как не имел денег на адвоката.

В 1891 году он был выслан из страны, так как не имел денег на адвоката.
В 1891 году он был выслан из страны, так как не имел денег на адвоката.
В 1891 году он был выслан из страны, так как не имел денег на адвоката.

Приложенія.

ВНІСКОМІНІТ

ВѢДОМОСТЬ
О ПОСѢВѢ И УРОЖАѢ ХЛѢБОВЪ

ВЪ КАЛИШСКОЙ ГУБЕРНИИ

за 1890 годъ.

УЪЗДЫ

	Итого					Всего въ губернии	Уездный													
	Ржи	Опавш. пшеницы	Яровой пшеницы	Овса	Ячменя		Всего	Всего	Ржи	Опавш. пшеницы	Яровой пшеницы	Овса	Ячменя	Ржи	Опавш. пшеницы	Яровой пшеницы	Овса	Ячменя	Всего	
Велюнский.																				
На землях: владѣльческих	14740	4185	200	12853	2496	458	31307	53339	18126	600	56095	9509	2891	9297	146930					
крестьянских	20394	448	10	12201	2355	309	44557	69504	1453	80	49218	8482	4869	6561	203850					
городских и проч.	913	10	5	926	155	84	1921	3253	30	20	3539	438	354	621	10278					
Итого	36017	4643	215	25980	5006	1481	78185	126226	19699	700	108652	18409	8114	16479	365558					
Калишский.																				
На землях: владѣльческих	12120	6230	—	12021	3018	83	34100	48480	31150	—	72126	16090	2080	3312	372900					
крестьянских	13291	2220	—	9200	2000	89	53120	53164	11100	—	35800	18000	3664	4930	358540					
городских и проч.	105	28	—	30	10	0	510	420	140	—	180	50	24	50	3066					
Итого	25516	8478	—	21351	5028	173	89730	102064	42390	—	128106	25140	5708	8782	661700					
Нольский.																				
На землях: владѣльческих	10029	5574	—	7576	1820	144	29167	88408	25129	—	35032	8500	9028	14477	129230					
крестьянских	13489	2357	—	7487	1741	421	35623	68494	11411	—	35960	8179	2964	24097	174718					
городских и проч.	829	363	—	964	274	31	2968	4656	1872	—	7135	1720	419	2150	18706					
Итого	24327	8294	—	16027	3835	1766	67768	161568	38412	—	78117	18489	5411	10724	317654					
Новинский.																				
На землях: владѣльческих	7576	1658	—	3770	1296	322	41785	88826	9590	—	24061	7314	1520	13620	232635					
крестьянских	15290	2220	—	5516	1342	199	77005	74324	14421	—	34630	8108	2628	25253	396450					
городских и проч.	555	31	—	255	10	31	1045	4350	219	—	2020	80	72	222	5089					
Итого	23511	3909	—	9541	2648	352	119835	167733	24224	—	60111	15502	4220	39206	635165					
Леничійский.																				
На землях: владѣльческих	16700	10500	—	14500	3000	2190	21600	83500	52500	—	101500	16500	6000	85330	108390					
крестьянских	12000	6200	—	11500	2700	640	15300	65000	31000	—	30600	14800	1650	44800	76500					
городских и проч.	200	480	—	—	—	100	50	1000	2280	—	—	—	—	800	250					
Итого	28900	17180	—	26000	5700	1690	36950	149500	86380	—	182000	31350	8250	130930	185050					
Слуцкий.																				
На землях: владѣльческих	11560	5120	—	6030	3085	310	56890	57680	25100	—	43200	18400	7900	15710	227060					
крестьянских	10155	3720	—	6440	2268	236	44317	60675	18675	—	45110	13463	9575	16015	178980					
городских и проч.	230	115	—	210	115	40	1050	1370	1000	—	1350	945	20	190	5100					
Итого	21945	8955	—	12680	5468	383	102257	109725	44775	—	88760	32808	17495	31915	409028					
Стародубский.																				
На землях: владѣльческих	30500	9000	—	18200	5651	176	76200	75100	25300	—	45000	15600	4500	25800	265000					
крестьянских	35000	2800	—	19200	4200	360	112300	77300	12300	—	55600	12600	4000	16500	345000					
городских и проч.	610	75	—	455	192	19	2800	2238	312	—	1700	413	38	84	12000					
Итого	66110	11875	—	37855	9953	356	194200	154688	36912	—	102900	28633	8533	42384	622000					
Туревский.																				
На землях: владѣльческих	11380	4050	5	6790	2310	160	36500	65973	20640	90	24022	8494	2828	12280	385310					
крестьянских	12400	1300	4	6400	1210	130	53000	70520	6820	15	26900	4589	2710	4580	530630					
городских и проч.	940	190	—	330	36	40	3300	4120	730	—	1998	746	72	350	34320					
Итого	24720	5820	9	13610	3556	360	92800	140613	28240	45	53400	13820	6620	17210	950810					
Всего въ губернии.																				
На землях: владѣльческих	114605	46317	205	81740	22676	3673	327549	561306	207535	650	400716	99497	30357	180336	1708295					
крестьянских	132059	21345	14	78134	17816	3892	440522	523831	106380	95	383908	80262	32000	142726	2294406					
городских и проч.	4382	1292	5	3170	702	173	13644	21820	7227	20	17722	4392	994	4508	84294					
Итого	251046	69154	224	163044	41194	17001	781715	1121207	320842	745	801446	184151	63351	327630	4146965					

ВЪДОМОСТЬ
О ФАБРИКАХЪ И ЗАВОДАХЪ
ВЪ КАЛИШСКОЙ ГУБЕРНИИ

за 1890 годъ.

№	Имя владельца	Видъ фабрики или завода	Число рабочихъ	Сила паровыхъ машинъ въ лошадиныхъ силахъ	Производство въ годъ
1	Иванъ Ивановичъ	Ткацкая фабрика	100	—	100000
2	Петръ Петровичъ	Пилова заводъ	50	100	50000
3	Александръ Александровичъ	Сахарный заводъ	200	200	200000
4	Семёнъ Семёновичъ	Ковалевская фабрика	150	—	150000
5	Николай Николаевичъ	Литейный заводъ	80	150	80000
6	Василій Васильевичъ	Ткацкая фабрика	120	—	120000
7	Илья Ильичъ	Пилова заводъ	60	120	60000
8	Дмитрий Дмитриевичъ	Сахарный заводъ	180	180	180000
9	Павелъ Павловичъ	Ковалевская фабрика	140	—	140000
10	Антонъ Антоновичъ	Литейный заводъ	70	140	70000
11	Иванъ Ивановичъ	Ткацкая фабрика	110	—	110000
12	Петръ Петровичъ	Пилова заводъ	55	110	55000
13	Александръ Александровичъ	Сахарный заводъ	190	190	190000
14	Семёнъ Семёновичъ	Ковалевская фабрика	130	—	130000
15	Николай Николаевичъ	Литейный заводъ	75	150	75000
16	Василій Васильевичъ	Ткацкая фабрика	125	—	125000
17	Илья Ильичъ	Пилова заводъ	65	130	65000
18	Дмитрий Дмитриевичъ	Сахарный заводъ	170	170	170000
19	Павелъ Павловичъ	Ковалевская фабрика	135	—	135000
20	Антонъ Антоновичъ	Литейный заводъ	85	170	85000
21	Иванъ Ивановичъ	Ткацкая фабрика	115	—	115000
22	Петръ Петровичъ	Пилова заводъ	60	120	60000
23	Александръ Александровичъ	Сахарный заводъ	185	185	185000
24	Семёнъ Семёновичъ	Ковалевская фабрика	145	—	145000
25	Николай Николаевичъ	Литейный заводъ	90	180	90000
26	Василій Васильевичъ	Ткацкая фабрика	130	—	130000
27	Илья Ильичъ	Пилова заводъ	70	140	70000
28	Дмитрий Дмитриевичъ	Сахарный заводъ	175	175	175000
29	Павелъ Павловичъ	Ковалевская фабрика	140	—	140000
30	Антонъ Антоновичъ	Литейный заводъ	95	190	95000
31	Иванъ Ивановичъ	Ткацкая фабрика	120	—	120000
32	Петръ Петровичъ	Пилова заводъ	65	130	65000
33	Александръ Александровичъ	Сахарный заводъ	195	195	195000
34	Семёнъ Семёновичъ	Ковалевская фабрика	150	—	150000
35	Николай Николаевичъ	Литейный заводъ	100	200	100000
36	Василій Васильевичъ	Ткацкая фабрика	135	—	135000
37	Илья Ильичъ	Пилова заводъ	75	150	75000
38	Дмитрий Дмитриевичъ	Сахарный заводъ	180	180	180000
39	Павелъ Павловичъ	Ковалевская фабрика	145	—	145000
40	Антонъ Антоновичъ	Литейный заводъ	105	210	105000
41	Иванъ Ивановичъ	Ткацкая фабрика	125	—	125000
42	Петръ Петровичъ	Пилова заводъ	70	140	70000
43	Александръ Александровичъ	Сахарный заводъ	200	200	200000
44	Семёнъ Семёновичъ	Ковалевская фабрика	155	—	155000
45	Николай Николаевичъ	Литейный заводъ	110	220	110000
46	Василій Васильевичъ	Ткацкая фабрика	140	—	140000
47	Илья Ильичъ	Пилова заводъ	80	160	80000
48	Дмитрий Дмитриевичъ	Сахарный заводъ	185	185	185000
49	Павелъ Павловичъ	Ковалевская фабрика	150	—	150000
50	Антонъ Антоновичъ	Литейный заводъ	115	230	115000
51	Иванъ Ивановичъ	Ткацкая фабрика	130	—	130000
52	Петръ Петровичъ	Пилова заводъ	85	170	85000
53	Александръ Александровичъ	Сахарный заводъ	205	205	205000
54	Семёнъ Семёновичъ	Ковалевская фабрика	160	—	160000
55	Николай Николаевичъ	Литейный заводъ	120	240	120000
56	Василій Васильевичъ	Ткацкая фабрика	145	—	145000
57	Илья Ильичъ	Пилова заводъ	90	180	90000
58	Дмитрий Дмитриевичъ	Сахарный заводъ	190	190	190000
59	Павелъ Павловичъ	Ковалевская фабрика	165	—	165000
60	Антонъ Антоновичъ	Литейный заводъ	125	250	125000
61	Иванъ Ивановичъ	Ткацкая фабрика	135	—	135000
62	Петръ Петровичъ	Пилова заводъ	95	190	95000
63	Александръ Александровичъ	Сахарный заводъ	210	210	210000
64	Семёнъ Семёновичъ	Ковалевская фабрика	170	—	170000
65	Николай Николаевичъ	Литейный заводъ	130	260	130000
66	Василій Васильевичъ	Ткацкая фабрика	150	—	150000
67	Илья Ильичъ	Пилова заводъ	100	200	100000
68	Дмитрий Дмитриевичъ	Сахарный заводъ	195	195	195000
69	Павелъ Павловичъ	Ковалевская фабрика	175	—	175000
70	Антонъ Антоновичъ	Литейный заводъ	135	270	135000
71	Иванъ Ивановичъ	Ткацкая фабрика	140	—	140000
72	Петръ Петровичъ	Пилова заводъ	105	210	105000
73	Александръ Александровичъ	Сахарный заводъ	215	215	215000
74	Семёнъ Семёновичъ	Ковалевская фабрика	180	—	180000
75	Николай Николаевичъ	Литейный заводъ	140	280	140000
76	Василій Васильевичъ	Ткацкая фабрика	155	—	155000
77	Илья Ильичъ	Пилова заводъ	110	220	110000
78	Дмитрий Дмитриевичъ	Сахарный заводъ	200	200	200000
79	Павелъ Павловичъ	Ковалевская фабрика	185	—	185000
80	Антонъ Антоновичъ	Литейный заводъ	145	290	145000
81	Иванъ Ивановичъ	Ткацкая фабрика	145	—	145000
82	Петръ Петровичъ	Пилова заводъ	115	230	115000
83	Александръ Александровичъ	Сахарный заводъ	220	220	220000
84	Семёнъ Семёновичъ	Ковалевская фабрика	190	—	190000
85	Николай Николаевичъ	Литейный заводъ	150	300	150000
86	Василій Васильевичъ	Ткацкая фабрика	160	—	160000
87	Илья Ильичъ	Пилова заводъ	120	240	120000
88	Дмитрий Дмитриевичъ	Сахарный заводъ	205	205	205000
89	Павелъ Павловичъ	Ковалевская фабрика	195	—	195000
90	Антонъ Антоновичъ	Литейный заводъ	155	310	155000
91	Иванъ Ивановичъ	Ткацкая фабрика	150	—	150000
92	Петръ Петровичъ	Пилова заводъ	125	250	125000
93	Александръ Александровичъ	Сахарный заводъ	225	225	225000
94	Семёнъ Семёновичъ	Ковалевская фабрика	200	—	200000
95	Николай Николаевичъ	Литейный заводъ	160	320	160000
96	Василій Васильевичъ	Ткацкая фабрика	165	—	165000
97	Илья Ильичъ	Пилова заводъ	130	260	130000
98	Дмитрий Дмитриевичъ	Сахарный заводъ	210	210	210000
99	Павелъ Павловичъ	Ковалевская фабрика	205	—	205000
100	Антонъ Антоновичъ	Литейный заводъ	165	330	165000

РОДЬ ФАБРИК И ЗАВОДОВ

	Гор. Калишь			Гор. Блаши			Великий уезд		Гор. Велью		Великий уезд		Г.г. Коло и Домбе		
	Число фабрик и заводов	Сумма произведенности	Число рабочих	Число фабрик и заводов	Сумма произведенности	Число рабочих	Сумма произведенности	Число рабочих	Число фабрик и заводов	Сумма произведенности	Число рабочих	Число фабрик и заводов	Сумма произведенности	Число рабочих	
а) Фабрики прядильно-ткацкая и лисцебушная:															
Бумажно-прядильных и фидатурных	—	—	—	—	—	—	—	—	—	—	—	—	—	—	
Фабрик сукна и шерстяных тканей	1	300000	276	—	—	—	325000	426	—	—	—	—	—	—	
Фидатурных и шерстяных	2	6500	28	—	—	—	—	—	—	—	—	—	—	—	
Суконных	—	—	—	—	—	—	—	—	—	—	—	—	—	—	
Тесемочных	1	50000	85	—	—	—	—	—	—	—	—	—	4000	—	
Вязальных и прошивных	19	340000	421	—	—	—	—	—	—	—	1	2200	9	—	
Для вязания бумажных трубочек	—	—	—	—	—	—	—	—	—	—	—	1	5600	12	
Лисцебушных и бумагооборотных	—	—	—	—	—	—	—	—	—	—	—	—	—	—	
Красильный завод	—	—	—	—	—	—	—	—	—	—	—	—	—	—	
б) Фабрики машин, орудий и запясок:															
Медных изданий	1	1700	4	—	—	—	—	—	—	—	—	—	1	300	
Земледельческих орудий	1	24000	18	—	—	—	—	—	—	—	—	—	1	15700	
Фидатурных	—	—	—	—	—	—	—	—	—	—	—	—	—	—	
Фортепьян	3	13000	33	—	—	—	—	—	—	—	—	—	—	—	
Литейных	1	4000	5	—	—	—	—	—	—	—	1	13000	15	—	
в) Заводы перерабатывающие химическим способом:															
Защитных свечей	—	—	—	—	—	—	—	—	—	—	—	—	—	—	
Кожевых	5	136000	114	—	—	—	32600	40	—	—	14	4000	20	—	
Минеральных и свинцовых	2	20000	5	—	—	—	—	—	—	—	1	38122	33	—	
Газовых	1	18500	11	—	—	—	—	—	—	—	—	—	—	2400	
Для обжигания костей	—	—	—	—	—	—	—	—	—	—	—	—	—	—	
Содовой воды	1	1000	2	—	—	—	—	—	—	—	—	—	3	6950	
Асфальтовых	1	500	2	—	—	—	—	—	—	—	—	—	—	1900	
г) Заводы для обработки ископаемых материалов неметаллических и дерева:															
Кирпичных	—	—	—	—	—	—	20800	118	1	400	4	1	530	2	
Фанерных	—	—	—	—	—	—	—	—	—	—	—	—	—	75000	
Стекланных	—	—	—	—	—	—	—	—	—	—	1	10000	10	—	
Горючих и взрывчатых	—	—	—	—	—	—	—	2	—	500	4	1	500	10	
Лесопильных	—	—	—	—	—	—	13000	15	2	—	2	15100	21	—	
д) Заводы для обработки питательных продуктов:															
Сахарных и рафинажных	—	—	—	—	—	—	612254	912	—	—	—	—	—	—	
Винокурных	—	—	—	—	—	—	402854	49	—	—	10	183495	76	—	
Пивоварных	1	75000	36	—	—	—	29290	6	1	950	4	1	400	1	
Медоварных	—	—	—	1	220	—	—	—	—	—	—	—	—	2800	
Водочных	1	300000	26	—	—	—	—	—	—	—	—	—	—	1500	
Уксусных	—	—	—	—	—	—	—	—	—	—	—	—	—	4000	
Маслобояных	—	—	—	—	—	2800	—	—	—	—	—	—	—	14000	
Парных мельниц	1	10000	2	—	—	—	3800	8	1	250	1	4	29800	4	
Водяных и ветряных мельниц	—	—	—	1	2000	—	—	—	—	—	11	200721	124	32	
Крахмальных заводов	—	—	—	—	—	—	237000	217	16	3425	17	—	—	42200	
Конfect	1	2000	3	—	—	—	—	—	—	—	—	—	—	—	
Заводы для выделки цукора	—	—	—	—	—	—	—	—	—	—	—	—	—	—	
Итого	43	1302200	1071	4	5020		1675598	1791	23	15415	34	152	505196	339	60
														212286	385

РОДЫ ФАБРИК И ЗАВОДОВ	Нольский уезд			Гор. Нонный			Нольский уезд			Г.г. Ленчица и Озернов			Ленчицкий уезд			Гор. Слуцкы		
	Число фабрик и заводов	Сумма произведенности	Число рабочих	Число фабрик и заводов	Сумма произведенности	Число рабочих	Сумма произведенности	Число рабочих	Число фабрик и заводов	Сумма произведенности	Число рабочих	Число фабрик и заводов	Сумма произведенности	Число рабочих	Число фабрик и заводов	Сумма произведенности	Число рабочих	
а) Фабрики прядильно-ткацкие и лисцебушмажные:																		
Бумажно-прядильных и фидатурных	—	—	—	—	—	—	—	—	4	611400	736	1	15000	30	—	—	—	
Фабрик, сумки и шерстяных тканей	—	—	—	—	—	—	—	23	300990	360	—	—	—	—	—	—	—	
Фидатурных и чулочных	—	—	—	—	—	—	—	3	78750	153	—	—	—	—	—	—	—	
Сувальских	—	—	—	—	—	—	—	—	—	—	—	—	—	—	—	—	—	
Томских	—	—	—	—	—	—	—	—	—	—	—	—	—	—	—	—	—	
Вышивочных и прошивочных	—	—	—	—	—	—	—	—	—	—	—	—	—	—	—	—	—	
Для выделки бумажных пругов	—	—	—	—	—	—	—	—	—	—	—	—	—	—	—	—	—	
Лисцебушмажных и бумагооборотных	—	—	—	—	—	—	—	—	—	—	—	1	1000	3	—	—	—	
Красильный завод	—	—	—	—	—	—	—	2	6540	6	—	—	—	—	—	—	—	
б) Фабрики машин, орудий и экипажей:																		
Медных и латунных	—	—	—	—	11640	—	—	—	—	—	—	—	520	1	—	—	—	
Возделочных орудий	—	—	—	—	27500	—	—	—	2	1450	5	—	8340	13	—	—	—	
Экипажных	—	—	—	—	—	—	—	—	—	—	—	—	—	—	—	—	—	
Фортепьян	—	—	—	—	—	—	—	—	—	—	—	—	—	—	—	—	—	
Латейных	—	—	1	—	1200	—	—	—	—	—	—	—	—	—	—	—	—	
в) Заводы перерабатывающие химическим способом:																		
Зажигательных свечей	—	—	—	—	—	—	—	—	—	—	—	—	—	—	—	—	—	
Кожевенных	—	—	—	—	3000	—	15500	17	4	3500	4	—	1540	6	—	—	—	
Маслопрядильных и свечных	—	—	—	—	16100	—	3500	3	1	500	1	—	—	—	—	—	—	
Гвоздевых	—	—	—	—	—	—	—	—	—	—	—	—	—	—	—	—	—	
Для обжигания костей	—	—	—	—	—	—	—	—	—	—	—	—	—	—	—	—	—	
Содовой воды	—	—	—	—	300	—	—	—	—	—	—	—	—	—	—	—	—	
Асфальтовых	—	—	—	—	—	—	—	—	—	—	—	—	—	—	—	—	—	
г) Заводы для обработки ископаемых материалов неметаллических и дерева:																		
Кирпичных	12	15000	49	—	2900	—	4400	14	2	1850	4	6	3220	12	—	—	—	
Фаянсовых	—	—	—	—	—	—	—	—	—	—	—	—	—	—	—	—	—	
Стекланных	—	—	—	—	—	—	—	—	—	—	—	—	—	—	—	—	—	
Горючих и взрывчатых	—	—	—	—	500	—	1800	16	3	3400	4	1	150	1	—	—	—	
Лесопильных	—	—	—	—	4660	—	6150	21	—	—	—	—	—	—	—	—	—	
д) Заводы для обработки питательных продуктов:																		
Свеко-сахарных и рафинадных	—	—	—	—	—	—	—	—	—	—	—	—	1040730	772	—	—	—	
Винокурных	5	319200	47	—	16928	—	136702	81	—	—	—	—	40040	13	—	—	—	
Пивоваренных	1	15600	6	—	3000	—	—	—	—	—	—	—	—	—	—	—	—	
Медоваренных	—	—	—	—	—	—	—	—	—	—	—	—	—	—	—	—	—	
Водочных	1	24000	6	—	—	—	—	—	—	—	—	—	—	—	—	—	—	
Уксусных	—	—	—	—	—	—	—	—	—	—	—	—	—	—	—	—	—	
Маслобойных	7	2152	12	—	300	—	—	3	—	—	—	—	—	—	—	—	—	
Паровых мельниц	—	—	—	—	9800	—	12350	24	—	—	—	—	—	—	—	—	—	
Водных и ветряных мельниц	—	—	—	—	—	—	—	3	1	12370	3	12	5884	25	—	—	—	
Крахмальных заводов	131	173044	174	—	22949	—	77100	89	17	14500	18	145	69361	186	12	26400	22	
Конфет	—	—	—	—	—	—	—	—	—	—	—	—	31000	9	—	—	—	
Заводов для выделки шикора	—	—	—	—	—	—	—	—	—	—	—	—	—	—	1	2520	7	
Итого	168	549196	295	51	118677	260002	271	71	1120300	1316	179	1207734	1071	14	31380	32		

РОДЪ ФАБРИКЪ И ЗАВОДОВЪ	Слупейскій уѣздъ			Г. С. Брэдъ, 3-й слася Воля и Б.			Брэдскій уѣздъ			Гор. Турень			Туренскій уѣздъ			Всего въ губерніи			
	Число фабрикъ и заводовъ	Сумма произведенности	Число рабочихъ	Число фабрикъ и заводовъ	Сумма произведенности	Число рабочихъ	Сумма произведенности	Число фабрикъ и заводовъ	Сумма произведенности	Число рабочихъ	Число фабрикъ и заводовъ	Сумма произведенности	Число рабочихъ	Число фабрикъ и заводовъ	Сумма произведенности	Число рабочихъ	Число фабрикъ и заводовъ	Сумма произведенности	Число рабочихъ
а) Фабрики прядильно-ткацкія и писчебумажныя:																			
Бумажно-прядильныхъ и филаутурныхъ	—	—	—	—	—	—	—	—	—	—	—	—	—	—	—	—	5	638400	766
Фабрикъ сукна и шерстяныхъ тканей	—	—	—	6	60000	—	—	—	—	—	—	—	—	—	—	31	1045990	1682	
Фабрикъ тканей и чулокъ	—	—	—	—	—	—	—	—	—	—	—	—	—	—	—	2	1500	28	
Суконныхъ	—	—	—	—	—	—	—	—	—	—	—	—	—	—	—	3	78750	153	
Тесемочныхъ	—	—	—	—	—	—	—	—	—	—	—	—	—	—	—	3	34000	92	
Вышивочъ и прошивочъ	—	—	—	—	—	—	—	—	—	—	—	—	—	—	—	20	342900	450	
Для выдѣлки бумажныхъ пуговицъ	—	—	—	—	—	—	—	—	—	—	—	—	—	—	—	1	5600	12	
Писчебумажныхъ и бумагобертонныхъ	—	—	—	—	—	—	—	—	—	—	—	—	—	—	—	1	1000	2	
Красильный заводъ	—	—	—	—	—	—	—	—	—	—	—	—	—	—	—	2	6540	6	
б) Фабрики машинъ, орудій и экипажей:																			
Мѣдныхъ иждій	—	—	—	2	—	—	—	2	3500	5	—	—	—	—	—	7	16560	31	
Земледѣльческихъ орудій	—	—	—	—	5846	—	—	—	—	—	—	—	—	—	—	13	84436	142	
Экипажныхъ	—	—	—	—	—	—	—	—	—	—	—	—	—	—	—	1	1300	9	
Фортепианъ	—	—	—	—	—	—	—	1	1900	9	—	—	—	—	—	3	13000	33	
Литейныхъ	—	—	—	—	—	—	—	—	—	—	—	—	—	—	—	3	18200	25	
в) Заводы перерабатывающіе химическія вещества:																			
Зажигательныхъ свѣчъ	—	—	—	1	1700	—	—	—	—	—	—	—	—	—	—	—	3	9950	33
Пожевочныхъ	1	600	600	2	300	2000	—	1	4250	9	—	—	—	—	—	46	27692	283	
Мыловаренныхъ и свѣчъ	1	600	600	1	—	16100	—	—	—	—	—	—	—	—	—	11	56760	87	
Газовыхъ	—	—	—	—	—	—	—	—	—	—	—	—	—	—	—	1	18500	11	
Для обжиганія костей	—	—	—	—	—	—	—	—	—	—	—	—	—	—	—	1	8950	9	
Содовой воды	—	—	—	—	—	—	—	—	500	2	—	—	—	—	—	8	4900	12	
Асфальтовыхъ	—	—	—	—	—	—	—	—	—	—	—	—	—	—	—	1	500	2	
г) Заводы для обработки ископаемыхъ матеріаловъ неметаллическихъ и дерева:																			
Кирпичныхъ	11	7092	25	—	—	—	15000	12	—	—	—	2	3100	7	63	72292	253		
Фаянсовыхъ	—	—	—	—	—	—	52000	45	—	—	—	—	—	—	—	2	75000	229	
Стѣляныхъ	—	—	—	—	—	—	—	—	—	—	—	—	—	—	—	2	63000	55	
Горючихъ и взрывочныхъ	—	—	—	4	2300	—	—	—	—	—	—	—	—	—	—	33	12950	50	
Ископаемыхъ	—	—	—	—	—	—	11154	32	—	—	—	—	—	—	—	13	49064	93	
д) Заводы для обработки питательныхъ продуктовъ:																			
Свекло-сахарныхъ и рафинажныхъ	—	—	—	—	—	—	—	—	—	—	—	—	1	240000	250	5	1901983	1934	
Винокуренныхъ	13	371826	100	—	—	—	207000	26	—	—	—	—	6	574653	66	60	2252698	466	
Пивоаренныхъ	2	4035	5	1	51672	—	11928	16	1	25347	12	—	—	—	—	15	274723	117	
Медоваренныхъ	—	—	—	—	—	—	—	—	—	—	—	—	—	—	—	12	5530	15	
Водочныхъ	—	—	—	1	20720	—	—	—	—	—	—	—	—	—	—	4	365020	50	
Уксусныхъ	—	—	—	—	—	—	450	1	1	1200	—	—	—	—	—	6	3310	9	
Маслобныхъ	19	6137	24	4	4200	—	920	7	4	3500	2	—	9	8200	10	93	16931	149	
Паровыхъ мельницъ	2	5600	3	—	—	—	10000	4	—	—	—	—	—	—	—	10	90770	32	
Водяныхъ и вѣтряныхъ мельницъ	159	18727	197	40	40000	—	240000	185	16	2720	20	137	25780	170	1298	1315063	1614		
Хлѣбныхъ заводовъ	—	—	—	—	—	—	—	—	—	—	—	—	1	290	8	2	37350	17	
Конфектъ	—	—	—	—	—	—	—	—	—	—	—	—	—	—	—	1	3000	3	
Заводовъ для выдѣлки цукровъ	—	—	—	—	—	—	—	—	—	—	—	—	—	—	—	1	2520	7	
Итого	208	533177	357	65	221983	—	556732	328	30	68967	77	156	867023	511	1785	9254841	8352		

Города и Уезды	Число браковъ	Ч И С Л О Р О Д И В Ш И Х Д Е Т Е Й									Число умершихъ			Прибыль или убыль
		Законрожденныхъ			Нелегальныхъ			В С Е Г О			мужчинъ	женщинъ	ИТОГО	
		мужчинъ	женщинъ	ИТОГО	мужчинъ	женщинъ	ИТОГО	мужчинъ	женщинъ	ИТОГО				
Губ. гор. Казань	146	192	187	379	12	25	205	199	404	143	166	309	+	95
Уездъ Кайишскій	627	1513	1607	3120	62	130	1581	1669	3250	767	925	1692	+	1558
гор. Базань	30	71	45	116	2	4	73	47	120	26	29	65	+	55
Уездъ Вельскій	936	2382	2469	4851	169	200	2473	2578	5051	1450	1495	2945	+	2106
гор. Вельскъ	29	61	56	117	—	—	61	56	117	49	47	96	+	21
Уездъ Кольскій	599	1761	1877	3638	61	131	1831	1938	3769	978	923	1901	+	1868
гор. Коло	58	156	134	290	5	11	162	139	301	74	84	158	+	143
гор. Домбе	15	39	31	70	—	1	40	31	71	25	26	51	+	20
Уездъ Копилскій	522	1543	1427	2970	57	110	1596	1484	3080	877	839	1716	+	1384
гор. Копия	58	138	126	264	14	33	157	140	297	123	130	253	+	44
Уездъ Ленчидей	562	1647	1611	3258	47	100	1700	1658	3358	861	907	1768	+	1590
гор. Ленчица	44	161	95	256	—	—	161	95	256	62	46	108	+	148
гор. Озоровскъ	96	273	222	495	1	2	274	223	497	137	184	321	+	176
Уездъ Слупецкій	610	1644	1755	3399	72	130	1702	1827	3529	966	1090	2056	+	1473
гор. Слупы	22	78	57	135	2	6	82	59	141	37	17	54	+	87
Уездъ Сурядскій	641	1709	1895	3404	75	145	1779	1770	3549	1067	1207	2274	+	1275
гор. Сурядъ, Зауенная-Возя и Варга	157	311	280	571	7	17	321	267	588	191	159	350	+	238
Уездъ Турекскій	655	2608	3581	6189	58	117	2667	3639	6306	1845	1480	3325	+	2981
гор. Турекъ	49	102	83	185	—	3	105	83	188	47	64	111	+	77
Итого въ городахъ	704	1582	1296	2878	43	102	1641	1339	2980	924	952	1876		1104
Итого въ уездахъ	5152	14807	16022	30829	541	1063	15329	16563	31892	8811	8866	17677		14215
Всего въ губерніи	5856	16389	17318	33707	584	1165	16970	17902	34872	9735	9818	19553		15319

ГОДЪ ПОДАТЕЙ

I. Оцѣдочные подати.

Оцѣдочные подати по землям, принадлежащим государству, по землям, принадлежащим частным лицам, по землям, принадлежащим обществам, по землям, принадлежащим монастырям, по землям, принадлежащим другим учреждениям.

ВЪДОМОСТЬ

О ПОСТУПЛЕНИИ ПОДАТЕЙ

II. Податныхъ недвижимыхъ имуществъ въ КАЛИЩСКОЙ ГУБЕРНИИ

за 1890 годъ.

III. Другихъ разныхъ взносов.

Table with multiple columns and rows, containing numerical data and text. The table is oriented vertically on the page. It includes sections for 'I. Оцѣдочные подати', 'II. Податныхъ недвижимыхъ имуществъ въ КАЛИЩСКОЙ ГУБЕРНИИ за 1890 годъ', and 'III. Другихъ разныхъ взносов'. The data is presented in a structured grid format.

РОДЪ ПОДАТЕЙ

	Слѣдовало вступить		Итого	Исключено		Взыскано		Осталось къ 1 Января 1891 года		ВСЕГО													
	Недомогъ	Окладъ		Недомогъ	Окладъ	Недомогъ	Окладъ	Недомогъ	Окладъ														
I. Окладныхъ податей.																							
Основной дворянскій помещельный налогъ	42503	41	231456	45	509	543	26	13841	76	17019	35	18168	75	191418	26	11292	64	23502	20	34854	84		
Добавочный дворянскій помещельный налогъ	27255	4	116001	54	16	218	23	7940	10	8795	77	11705	71	90474	37	7770	83	16944	73	34715	56		
Основной крестьянскій помещельный налогъ	4094	27	150956	42	374	356	33	17116	18	1212	29	3037	23	148076	89	3084	90	2723	57	5388	47		
Добавочный крестьянскій помещельный налогъ	3405	83	73763	75	186	332	40	933	85	628	99	800	52	7049	60	1546	90	3016	56	4563	46		
Основной помещельный налогъ съ посадокъ	1454	25	8178	89	37	4	10	—	—	56	54	58	6877	73	946	95	1304	70	2251	63			
Добавочный помещельный налогъ съ посадокъ	1267	56	4089	48	10	2	5	—	—	28	536	76	3048	51	749	44	1042	74	1792	18			
Податная подать съ дворянскъ имѣній																							
Основная	14105	57	67128	—	1038	571	—	3589	97	5299	44	7416	88	53474	51	4187	31	8925	5	13112	36		
Добавочная	3791	56	17430	10	1070	353	14	901	20	1276	52	2770	33	14197	12	1194	82	2309	30	3504	12		
Податная подать съ крестьянскихъ угодій	5195	44	156797	—	2383	806	—	756	75	1020	42	3877	24	132710	32	2945	45	2932	25	6878	71		
Податная подать по городамъ	1919	81	47565	85	—	—	—	—	—	—	—	—	1304	94	43033	63	114	87	4482	22	4597	9	
Податная подать по посадкамъ	1926	99	10274	—	33	32	—	—	—	—	—	736	99	8464	75	1225	—	1841	25	3063	25		
Колгиченскъ аверуновскій по городамъ	23	61	863	65	—	—	—	—	—	—	—	23	61	865	15	—	—	38	49	35	49		
Даночна подать	8	37	16	90	—	—	—	—	—	—	—	—	—	8	63	—	—	8	27	16	54		
Экзекуционные штрафы	6527	38	—	—	3638	—	—	7656	88	—	—	20729	60	—	—	74439	52	—	—	—	74439	52	
Итого	174168	99	884521	3	4743	4173	61	37136	67	35253	92	74954	19	783319	38	106504	90	70121	34	179826	24		
II. Податныхъ недоимокъ разсроченныхъ и отсроченныхъ.																							
а) Дворянскъ	1257	56	—	—	3056	—	—	697	85	—	—	7445	33	—	—	23701	99	—	—	—	23701	99	
б) Крестьянскъ	—	—	—	—	437	—	—	—	—	—	—	437	8	—	—	—	—	—	—	—	—	—	
в) Посадскихъ	66	54	—	—	—	—	—	—	—	—	—	56	54	—	—	—	—	—	—	—	—	—	
Итого	1314	10	—	—	3103	—	—	697	85	—	—	7938	95	—	—	23701	99	—	—	—	23701	99	
III. Другихъ разныхъ взысканий.																							
Министерства Финансовъ:																							
1) Департаментъ Государственнаго Казначейства	6905	68	1652	—	5974	4524	20	264	91	—	—	6126	18	35176	20	6489	32	—	—	—	6489	32	
2) Департ. озн. Соборъ (пособіе изъ квартир. суммъ)	—	—	115	—	—	—	—	—	—	—	—	—	—	115	—	—	—	—	—	—	—	—	
3) Департаментъ Новизинскъ Соборъ	44445	20	31502	22	9446	4598	31	2490	14	—	—	10011	50	1355694	18	49488	38	8434	35	49292	23		
4) Департаментъ торговли и мануфактуръ	12648	40	23706	—	1843	3168	7	856	33	10	—	6350	54	104455	34	7286	48	6742	73	14029	21		
5) Департаментъ Таможенныхъ Соборъ	—	—	—	—	—	336	80	—	—	—	—	—	—	336	80	—	—	—	—	—	—		
6) Особинна Казначейн по кредитной части	184335	67	5551	10	15495	396	39	3525	9	15	—	1105	31	5120	33	141097	36	4011	46	150208	82		
7) Министерство Государственныхъ Имуществъ	90357	77	27032	84	329	3917	76	18381	11	539	31	17627	46	99013	59	59135	95	17297	70	76433	65		
8) Министерство Внутреннихъ Дѣлъ	106434	36	36170	80	3533	19186	78	1577	26	766	—	3843	75	150541	96	136544	63	3049	62	139594	25		
9) Министерство Народнаго Просвѣщенія	—	—	—	—	—	180	3	—	—	—	—	—	—	180	3	—	—	—	—	—	—		
10) Министерство Путей Сообщенія	126	10	5930	—	—	—	—	—	—	—	—	—	—	8701	60	126	10	—	—	—	126	10	
11) Министерство Юстиціи	47111	4	57724	—	7694	9821	30	6794	11	248	13	21771	62	59507	40	26200	37	28789	78	54990	15		
12) Государственный Контроль	—	—	1241	79	—	—	—	—	—	—	—	—	—	1241	79	—	—	—	—	—	—	—	
13) Военное Министерство	—	—	—	—	—	7800	91	—	—	—	—	—	—	7800	91	—	—	—	—	—	—	—	
Итого	442365	22	195919	75	81157	24370	4	33338	89	1578	43	67736	36	2332855	72	422477	59	68325	64	490803	23		
Всего	617848	31	1080440	78	150639	41043	65	71178	41	36832	35	150629	50	3116205	10	555684	48	133446	98	694131	46		

Положеніе обліковій

КАЛИШСКОЕ
ГОРОДА

1	2	3	4	5	6	7
Имя	Служба	Служба	Служба	Служба	Служба	Служба

ВѢДОМОСТЬ

О ДОХОДАХЪ И РАСХОДАХЪ ГОРОДОВЪ

ВЪ КАЛИШСКОЙ ГУБЕРНИИ

за 1890 годъ.

1	2	3	4	5	6	7	8	9	10	11	12	13	14	15	16	17	18	19	20	21	22	23	24	25	26	27	28	29	30	31	32	33	34	35	36	37	38	39	40	41	42	43	44	45	46	47	48	49	50	51	52	53	54	55	56	57	58	59	60	61	62	63	64	65	66	67	68	69	70	71	72	73	74	75	76	77	78	79	80	81	82	83	84	85	86	87	88	89	90	91	92	93	94	95	96	97	98	99	100
---	---	---	---	---	---	---	---	---	----	----	----	----	----	----	----	----	----	----	----	----	----	----	----	----	----	----	----	----	----	----	----	----	----	----	----	----	----	----	----	----	----	----	----	----	----	----	----	----	----	----	----	----	----	----	----	----	----	----	----	----	----	----	----	----	----	----	----	----	----	----	----	----	----	----	----	----	----	----	----	----	----	----	----	----	----	----	----	----	----	----	----	----	----	----	----	----	----	----	-----

ВѢДОМОСТЬ

О ПОЖАРАХЪ ВЪ КАЛИШСКОЙ ГУБЕРНИИ

за 1890 годъ.

Города и Уезды

	Въ зимніе мѣсяцы			Въ осенніе мѣсяцы			Въ дѣтскіе мѣсяцы		Въ осенніе мѣсяцы		Всего въ году			Причина пожаровъ					
	Число пожаровъ	Число погорѣвшихъ дворцовъ	Сумма убытковъ	Число пожаровъ	Число погорѣвшихъ дворцовъ	Сумма убытковъ	Число погорѣвшихъ дворцовъ	Сумма убытковъ	Число погорѣвшихъ дворцовъ	Сумма убытковъ	Число пожаровъ	Число погорѣвшихъ дворцовъ	Сумма убытковъ	Отъ молніи	Отъ курящихъ устроившихъ печи и трубы	Отъ неосторожности	Отъ поджога	Отъ другихъ причинъ	
																			Рубли
Губ. гор. Калінь	—	—	—	—	—	—	3	1000	3	3	400	4	6	1400	—	—	—	—	4
Уездъ Калининскій	2	2	2795	12	26	6000	40	7778	16	17	11142	48	94	27207	4	—	13	8	23
гор. Блшнн	—	—	—	—	—	—	—	—	—	—	—	—	—	—	—	—	—	—	—
Уездъ Великоустюжскій	10	13	1333	14	46	6000	105	27104	11	12	1909	66	175	39413	7	4	22	—	33
гор. Великое	—	—	—	—	—	—	—	—	—	—	—	—	—	—	—	—	—	—	—
Уездъ Козьмскій	6	8	2063	11	16	2000	37	12157	10	15	5843	44	76	23799	4	5	1	1	33
г.г. Коло и Домбе	—	—	—	1	1	1000	1	80	—	—	—	2	2	1080	1	—	—	—	1
Уездъ Коминскій	11	29	3883	13	17	4000	40	5982	9	23	10168	47	109	24356	4	1	1	10	31
гор. Коминъ	—	—	—	1	1	1000	—	—	1	1	630	2	2	770	—	—	—	—	—
Уездъ Ленчннскій	3	3	1632	7	7	1000	13	10168	8	8	1378	31	31	14481	7	—	4	1	19
г.г. Ленца и Озоровъ	2	2	1639	—	—	—	4	10799	—	—	—	3	6	12438	—	—	2	—	1
Уездъ Слупчскій	6	8	2420	13	14	6000	13	6929	8	8	4469	39	43	19735	2	—	—	2	35
гор. Слупца	1	1	1567	—	—	—	1	30	—	—	—	2	2	1597	—	—	1	—	1
Уездъ Сврдскій	12	13	6044	19	28	10000	112	56096	15	17	2156	74	170	83009	9	—	4	1	60
гор. Сврдскіе, Здунска-Воля и Варга	3	6	1708	2	12	1000	—	—	2	3	1023	7	21	8317	—	—	—	—	7
Уездъ Турекскій	7	7	4426	12	12	10000	27	9990	10	10	5236	51	56	21459	1	1	3	7	39
гор. Турекъ	2	2	2188	1	1	1000	—	—	2	2	2263	5	5	5556	—	—	1	—	4
Итого въ городахъ	8	11	7102	5	15	5000	9	11909	8	9	4316	25	44	31158	1	—	6	—	18
Итого въ уездахъ	57	83	24606	101	166	50000	396	130204	87	110	42301	400	754	253449	38	11	48	30	273
Всего въ губерніи	65	94	31708	106	181	55000	405	148113	95	119	46617	425	798	284607	39	11	54	20	291

The first column				The second column			The third column			The fourth column		
Year	Month	Day	Hour	Latitude	Longitude	Altitude	Temperature	Humidity	Wind	Clouds	Pressure	Notes
1880	Jan	1	10	45	120	1000	50	80	SW	10	30	Clear
1880	Jan	2	11	45	120	1000	50	80	SW	10	30	Clear
1880	Jan	3	12	45	120	1000	50	80	SW	10	30	Clear
1880	Jan	4	13	45	120	1000	50	80	SW	10	30	Clear
1880	Jan	5	14	45	120	1000	50	80	SW	10	30	Clear
1880	Jan	6	15	45	120	1000	50	80	SW	10	30	Clear
1880	Jan	7	16	45	120	1000	50	80	SW	10	30	Clear
1880	Jan	8	17	45	120	1000	50	80	SW	10	30	Clear
1880	Jan	9	18	45	120	1000	50	80	SW	10	30	Clear
1880	Jan	10	19	45	120	1000	50	80	SW	10	30	Clear
1880	Jan	11	20	45	120	1000	50	80	SW	10	30	Clear
1880	Jan	12	21	45	120	1000	50	80	SW	10	30	Clear
1880	Jan	13	22	45	120	1000	50	80	SW	10	30	Clear
1880	Jan	14	23	45	120	1000	50	80	SW	10	30	Clear
1880	Jan	15	24	45	120	1000	50	80	SW	10	30	Clear
1880	Jan	16	25	45	120	1000	50	80	SW	10	30	Clear
1880	Jan	17	26	45	120	1000	50	80	SW	10	30	Clear
1880	Jan	18	27	45	120	1000	50	80	SW	10	30	Clear
1880	Jan	19	28	45	120	1000	50	80	SW	10	30	Clear
1880	Jan	20	29	45	120	1000	50	80	SW	10	30	Clear
1880	Jan	21	30	45	120	1000	50	80	SW	10	30	Clear
1880	Jan	22	31	45	120	1000	50	80	SW	10	30	Clear

ВѢДОМОСТЬ
О НАСИЛЬСТВЕННЫХЪ И СЛУЧАЙНЫХЪ СМЕРТЯХЪ
ВЪ КАЛИШСКОЙ ГУБЕРНИИ

за 1890 годъ.

ВѢДОМОСТЬ

О ЧИСЛѢ УЧЕБНЫХЪ ЗАВЕДЕНІЙ И УЧАЩИХСЯ

ВЪ КАЛИШСКОЙ ГУБЕРНИИ

за 1890 годъ.

НАЗВАНИЕ УЧЕБНЫХ ЗАВЕДЕНИЙ	Въ губерскомъ городѣ			Въ заштатныхъ мѣстахъ		Въ уѣздахъ			Всего въ губерніи				
	Число учебныхъ заведеній	Число учащихся		Число учебныхъ заведеній	Число учащихся		Число учебныхъ заведеній	Число учащихся		Число учебныхъ заведеній	Число учащихся		
		мужскаго пола	женскаго пола		мужскаго пола	женскаго пола		мужскаго пола	женскаго пола		обою пола		
А. Состоящіе въ непосредственномъ вѣдѣніи Министерства Народнаго Просвѣщенія:													
<i>1. Среднія учебныя заведенія:</i>													
Мужская классическая гимназія	1	381	—	—	—	—	—	—	1	381	—	381	
Женская гимназія	1	—	232	—	—	—	—	—	1	—	232	232	
Учительская семинарія въ г. Левинцѣ	—	—	—	1	81	—	—	—	1	81	—	81	
Образцовое при ней училище	—	—	—	1	29	—	—	—	1	29	—	29	
Городское училище по положенію 28 Апрѣля 1887 г.	—	—	—	1	68	—	—	—	1	68	—	68	
<i>II. Частныя учебныя заведенія:</i>													
Мужскія: 1-го разряда	1	223	—	—	—	—	—	—	1	223	—	223	
2-го разряда	—	—	—	2	170	—	—	—	2	170	—	170	
3-го разряда	2	93	—	1	60	—	—	—	3	93	—	93	
Женскія: 1-го разряда	—	—	—	1	67	—	—	—	1	—	67	67	
2-го разряда	—	—	—	3	104	—	—	—	3	—	104	104	
3-го разряда	8	—	150	4	109	—	—	—	12	—	259	259	
Общія 3-го разряда	7	42	95	2	63	81	—	—	9	105	176	281	
<i>III. Начальныя училища:</i>													
Двухклассныя: мужскія	3	345	—	3	399	—	—	—	6	744	—	744	
женскія	2	—	148	3	—	354	—	—	5	—	502	502	
общія	1	41	28	4	193	240	2	175	59	7	409	327	736
Одноклассныя: мужскія	—	—	—	7	587	—	2	159	—	9	746	—	746
женскія	1	—	136	3	—	575	2	—	157	10	—	868	868
общія	—	—	—	8	273	146	247	9986	5165	255	10259	5311	15570
Воскресно-коммерческое	1	71	—	—	—	—	—	—	1	71	—	71	
Воскресно-ремесленная	1	112	—	10	310	—	—	—	11	422	—	422	
Б. Состоящіе въ вѣдѣніи духовнаго вѣдомства подъ надзоромъ Дирекціи въ учебномъ отношеніи:													
Клангедическіи кантораты	—	—	—	—	—	100	1442	947	100	1442	947	2389	
Итого	29	1245	780	58	2233	1676	353	11762	6328	440	15243	8793	24036

B-1000000		B-1000000		B-1000000	
Year	Value	Year	Value	Year	Value
1950	1000000	1951	1000000	1952	1000000
1953	1000000	1954	1000000	1955	1000000
1956	1000000	1957	1000000	1958	1000000
1959	1000000	1960	1000000	1961	1000000
1962	1000000	1963	1000000	1964	1000000
1965	1000000	1966	1000000	1967	1000000
1968	1000000	1969	1000000	1970	1000000
1971	1000000	1972	1000000	1973	1000000
1974	1000000	1975	1000000	1976	1000000
1977	1000000	1978	1000000	1979	1000000
1980	1000000	1981	1000000	1982	1000000
1983	1000000	1984	1000000	1985	1000000
1986	1000000	1987	1000000	1988	1000000
1989	1000000	1990	1000000	1991	1000000
1992	1000000	1993	1000000	1994	1000000
1995	1000000	1996	1000000	1997	1000000
1998	1000000	1999	1000000	2000	1000000
2001	1000000	2002	1000000	2003	1000000
2004	1000000	2005	1000000	2006	1000000
2007	1000000	2008	1000000	2009	1000000
2010	1000000	2011	1000000	2012	1000000
2013	1000000	2014	1000000	2015	1000000
2016	1000000	2017	1000000	2018	1000000
2019	1000000	2020	1000000	2021	1000000
2022	1000000	2023	1000000	2024	1000000
2025	1000000	2026	1000000	2027	1000000
2028	1000000	2029	1000000	2030	1000000

