

I  
5094 599  
za 1891 1099

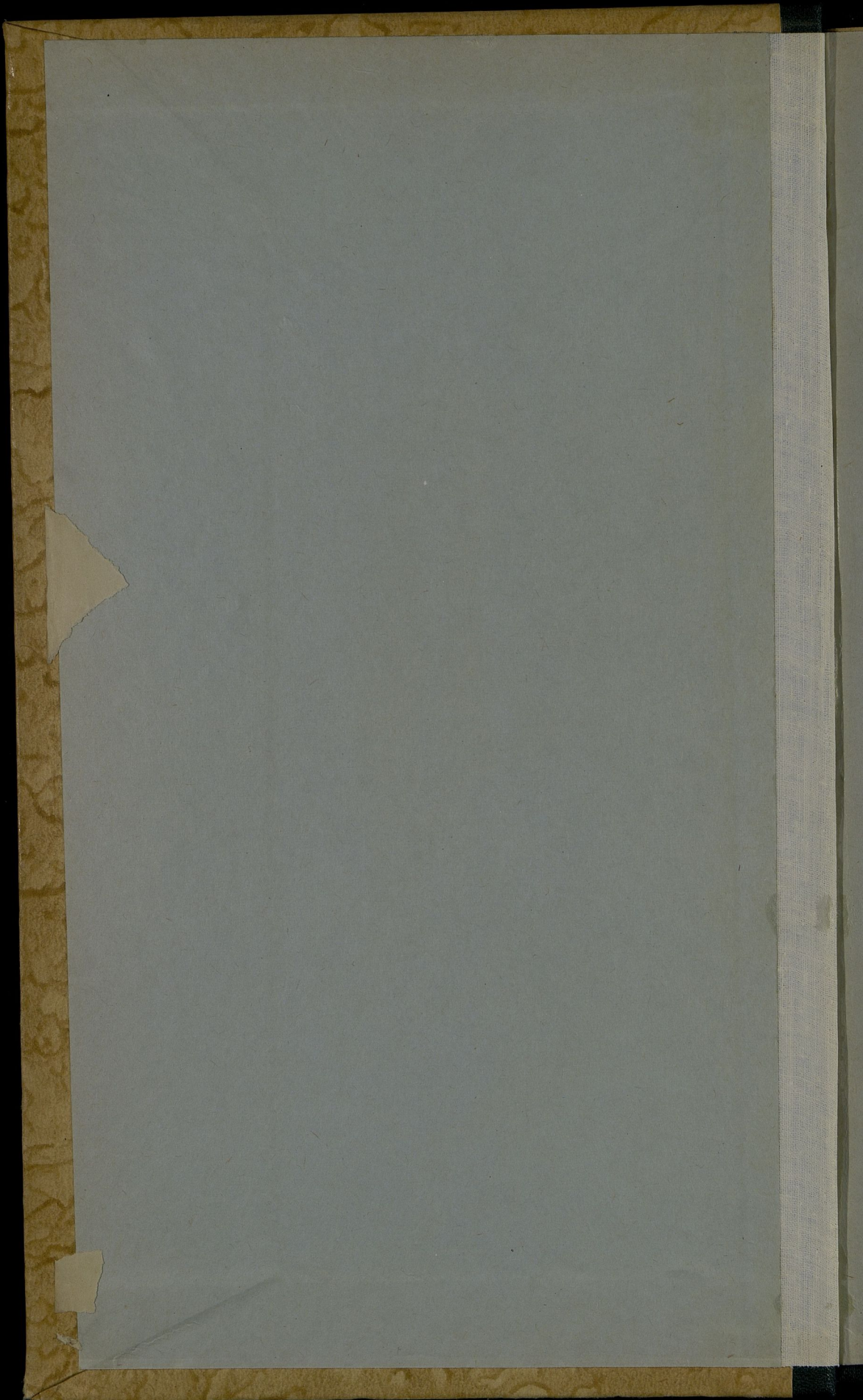

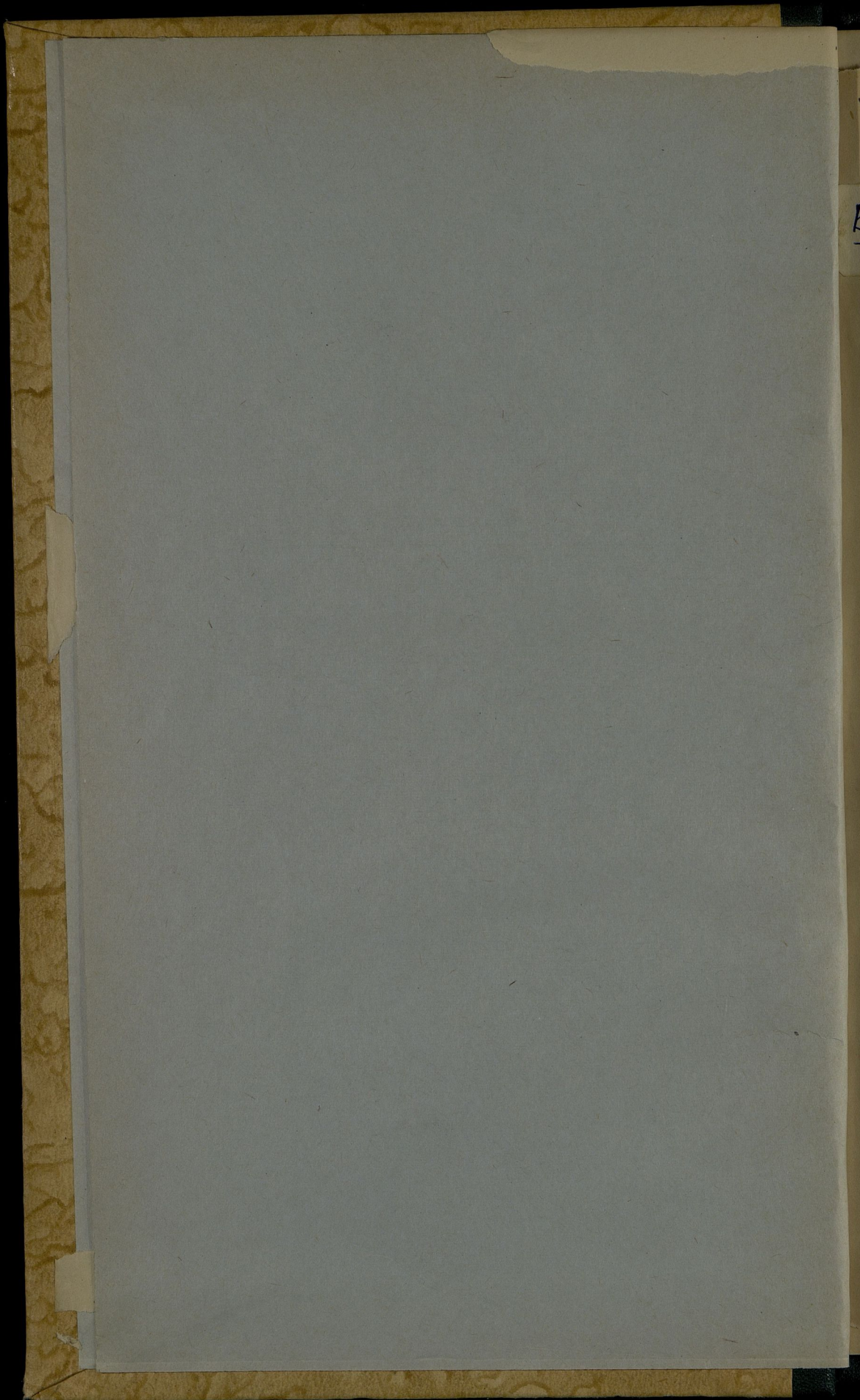



60864/qp

I  
5097

Б. Ф.  
1

ПЕРЕШЛИСТИ БЕЗ ОБРЕЗА

1891

246 -

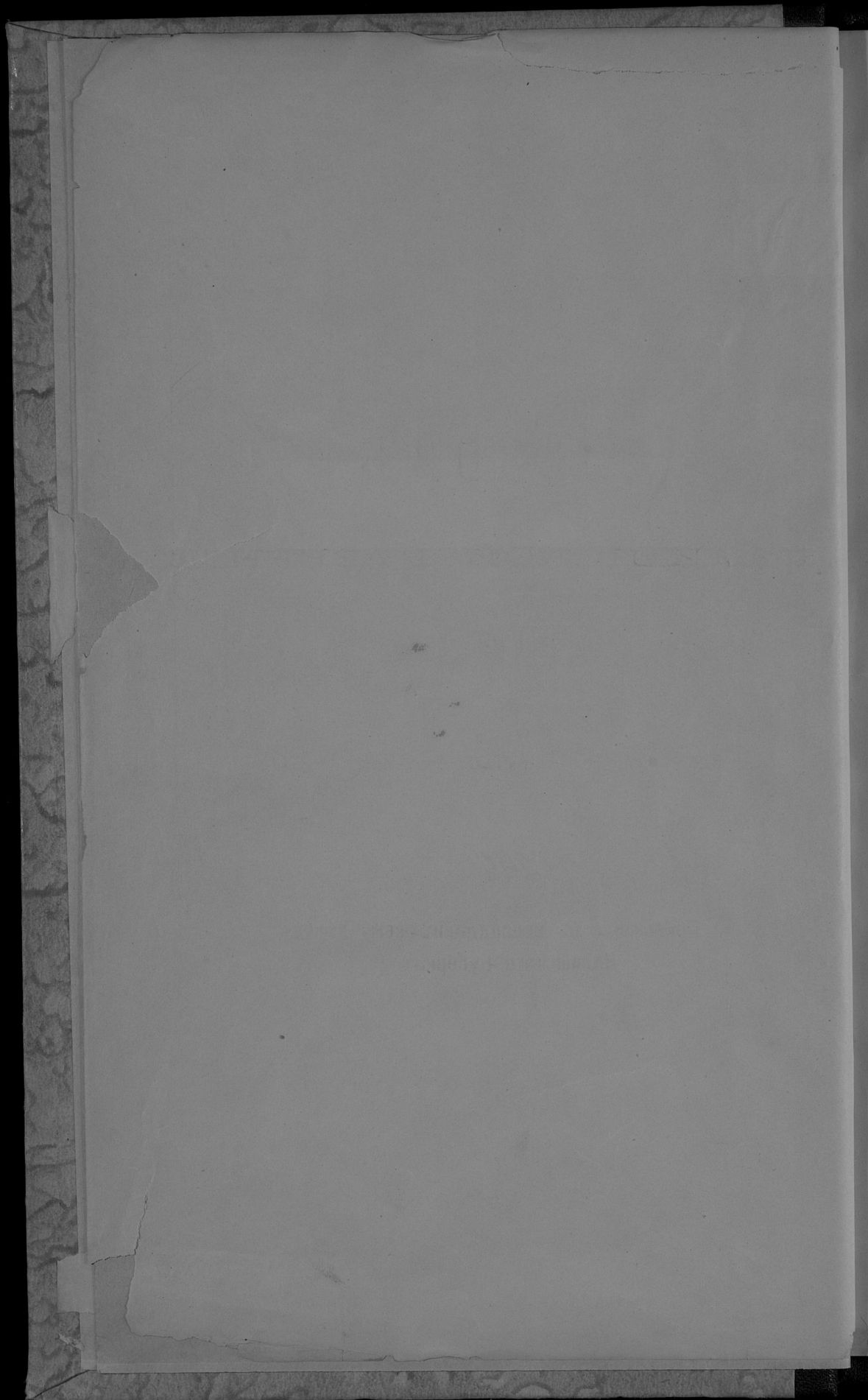

БЕ  
10  
~~614~~

I  

---

5094

# ОБЗОРЪ

КАЛИШСКОЙ ГУБЕРНІИ

за 1891 годъ.

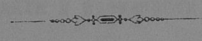

Приложеніе къ всеподданнѣйшему отчету  
Калишскаго Губернатора.

И 22

053095

Государственная  
Историческая  
библиотека СССР  
№ 25220 1963

КАВЫЧКИ И ПЕРЕНЕСИ

1881 год

Приложение № 1 к описанию  
Литература 1963 года

ОГЛАВЛЕНИЕ СТАТЕЙ  
ОБЗОРА КАЛИШСКОЙ ГУБЕРНИИ

за 1891 годъ.

I. Естественныя и производительныя силы губернии и экономическая  
дѣятельность ея населенія.

	Стр.
Земледѣліе . . . . .	1
Скотоводство и коневодство . . . . .	5
Лѣсоводство . . . . .	8
Обезпеченіе народнаго продовольствія . . . . .	9
Промыслы сельскаго и городского населенія . . . . .	—
Промышленность заводская и фабричная . . . . .	13
Торговля . . . . .	18
Движеніе населенія . . . . .	21

II. Подати и повинности.

Обладные сборы . . . . .	25
Государственные и губернскіе земскіе сборы:	
Транспортный сборъ . . . . .	27
Квартирный сборъ . . . . .	—
Страховой съ недвижимаго имущества . . . . .	29
По застрахованію рогатаго скота . . . . .	31
Дорожный сборъ . . . . .	33
Городскіе доходы и расходы . . . . .	35
Акцизные доходы . . . . .	36
Отправленіе натуральныхъ повинностей:	
Квартирная . . . . .	40
Подводная . . . . .	41
Воинская . . . . .	—

III. Общественное благоустройство и благочиніе.

Казенныя и общественныя зданія . . . . .	44
Дороги, мосты и переправы . . . . .	45
Почты и телеграфы . . . . .	47
Народная нравственность . . . . .	—

	Стр.
Тюрьмы, аресты, этапы и арестанты . . . . .	49
Пожары . . . . .	52
Насильственные и случайные смертные случаи . . . . .	53
Различныя происшествія и народныя бѣдствія . . . . .	—

#### IV. Народное здравіе и общественное призрѣніе.

Врачи . . . . .	54
Эпидеміи и эпизоотіи . . . . .	55
Больницы . . . . .	—
Богадѣльни . . . . .	57
Приюты . . . . .	—

#### V. Народное просвѣщеніе.

Учебныя заведенія . . . . .	59
Народное образованіе . . . . .	60
Ученныя общества, музеи, бібліотеки и проч. . . . .	62

#### VI. Крестьянское дѣло.

Экономическое положеніе крестьянъ . . . . .	64
Гминные сборы . . . . .	65
Гминное управленіе . . . . .	66
Судо-сберегательныя кассы . . . . .	67

#### ПРИЛОЖЕНІЯ.

Вѣдомости: о посѣвѣ и урожаѣ хлѣбовъ . . . . .	№ 1
о фабрикахъ и заводахъ . . . . .	№ 2
о движеніи населенія . . . . .	№ 3
о поступленіи податей . . . . .	№ 4 лит. А.
о доходахъ и расходахъ городовъ . . . . .	№ 4 лит. Б.
о числѣ и родѣ преступленій . . . . .	№ 5
о пожарахъ . . . . .	№ 6
о насильственныхъ и случайныхъ смертяхъ . . . . .	№ 7
о числѣ учебныхъ заведеній и учащихся . . . . .	№ 8.

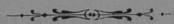



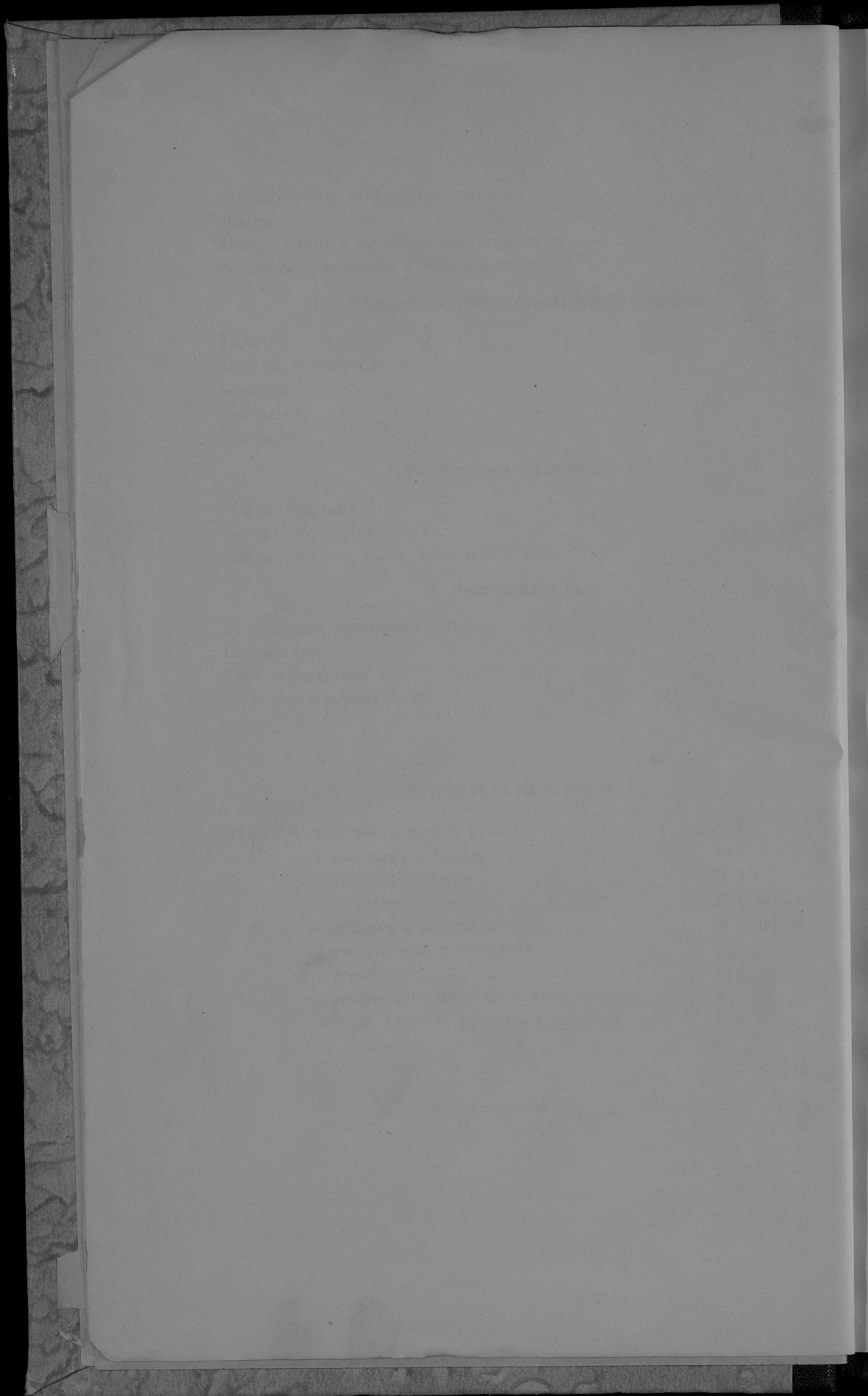

# ОБЗОРЪ

Калининской Губерніи за 1891 годъ.



## I. Естественныя и производительныя силы губерніи и экономическая дѣятельность ея населенія.

### Земледѣліе.

(Вѣдомость № 1.)

Изъ общей площади губерніи въ 1,923,241 морг., или 985468,69 десятинъ, въ отчетномъ году имѣлось пахатной земли, удобной вообще для земледѣльской культуры, 1.176.747 морговъ, или 602965,16 десятинъ; при чемъ между посѣвами разнаго рода количество это распредѣлялось слѣдующимъ образомъ:

	Владѣльческой	Крестьянской	Городской и обществ.	Итого
Подъ зернов. хлѣбами . . . . .	321.743 мор.	315.157 мор.	8.710 мор.	645.610 мор.
„ картофелемъ . . . . .	78.708 „	112.281 „	2.365 „	193.354 „
„ остальн. посѣвами. . . . .	96.573 „	102.600 „	1.601 „	200.774 „
„ паромъ . . . . .	67.876 „	28.379 „	478 „	96.733 „
„ залежью и подсебк. . . . .	23.027 „	17.209 „	40 „	40.276 „
	587.927 мор.	575.626 мор.	13.194 мор.	1.176.747 мор.

Результаты же посѣвовъ выразились въ слѣдующихъ числахъ:

	НА ЗЕМЛЯХЪ			ВСЕГО
	Владѣльческихъ	Крестьянскихъ	Городскихъ, благотворит. учред. и церковныхъ	
<b>Выоѣяно:</b>	Въ четвертяхъ			
Озимого . . . . .	158.020	145.098	5.598	308.716
Ярового . . . . .	132.994	124.463	5.222	262.679
Картофеля . . . . .	366.913	484.562	19.972	871.447
Итого . . . . .	657.927	754.123	30.792	1.442.842
<b>Собрано:</b>				
Озимого . . . . .	695.708	537.326	28.332	1.261.366
Ярового . . . . .	626.005	583.601	28.933	1.238.539
Картофеля . . . . .	1.196.634	1.618.291	60.415	2.875.340
Итого . . . . .	2.518.347	2.739.218	1.176.680	5.375.245

При сравненіи приведенныхъ здѣсь данныхъ о пространствѣ земли, занятой подъ посѣвы, и о результатахъ посѣвовъ съ такими же данными за 1890 годъ, оказывается, что въ 1891 году подъ посѣвами зерновыхъ хлѣбовъ и картофеля земли было занято болѣе на 8.407 морговъ (838 964 морга вмѣсто 830.557 морг.); высѣяно было въ отчетномъ году зерновыхъ хлѣбовъ менѣе на 35.942 четв. и картофеля — болѣе на 89.732 четверти, а собрано въ отчетномъ году менѣе предыдущаго года зерновыхъ хлѣбовъ на 310.367 четв. и картофеля на 1.271.625 четв. Въ среднемъ выводъ урожай отчетнаго года ниже урожая 1890 г., какъ это видно изъ слѣдующей поузвдной таблицы:

Название хлѣбовъ	Калишск. уѣздъ		Велюньскій уѣздъ		Кольскій уѣздъ		Конинскій уѣздъ		Ленчицкій уѣздъ		Слупецкій уѣздъ		Сѣрадск. уѣздъ		Турекскій уѣздъ		По губерніи.	
	1890 г.	1891 г.	1890 г.	1891 г.	1890 г.	1891 г.	1890 г.	1891 г.	1890 г.	1891 г.	1890 г.	1891 г.	1890 г.	1891 г.	1890 г.	1891 г.	1890 г.	1891 г.
	Р О Д И Л О С Ь С А М Ь																	
Ржи . . . . .	4,00	4,00	3,50	3,47	6,64	4,19	7,13	4,61	5,17	5,50	5,00	5,39	2,33	1,91	5,68	4,00	4,42	3,83
Озим. пшеницы	5,00	4,49	4,22	4,60	4,63	4,09	6,19	5,90	5,02	7,00	5,00	5,21	3,09	3,91	4,85	5,00	4,63	5,09
Овса. . . . .	6,00	6,00	4,18	4,76	4,87	5,57	6,30	6,05	7,00	7,50	7,00	6,00	2,70	2,54	3,92	5,95	4,91	5,02
Ячменя . . . .	5,00	5,00	3,67	4,96	4,82	3,79	5,92	6,01	5,50	5,50	6,00	5,56	2,87	2,56	3,88	4,50	4,47	4,38
Гречихи . . . .	4,00	4,20	3,48	3,00	4,33	3,15	5,19	5,19	5,50	4,00	5,00	4,47	2,78	2,01	4,00	3,00	4,14	3,49
Ост. яр. хлѣб.	4,92	7,00	2,21	2,86	5,77	3,63	6,02	4,36	7,00	6,81	5,00	5,49	3,05	3,65	3,04	4,00	4,86	4,38
Картофеля. . .	7,37	3,41	4,67	3,02	4,67	3,30	5,30	5,93	5,00	2,40	4,00	3,40	3,20	1,61	10,24	3,40	5,30	3,30

Только пшеница и овесъ въ 1891 году оказались нѣсколько лучше предыдущаго года, всѣ же остальные продукты дали худшій урожай, особенно плохимъ является урожай картофеля (самъ 3,3).

Такіе результаты получились подъ вліяніемъ весьма невыгодныхъ атмосферическихъ условій отчетнаго года.

Хотя осень 1890 года была теплая и сухая, въ общемъ довольно благоприятная для посѣва и вехода озимыхъ хлѣбовъ, но зима началась рано и сопровождалась обильными снѣгами, которые при постоянно стоявшихъ морозахъ, держались всю зиму и часть весны, вслѣдствіе чего всходы озимыхъ съ весны шли медленно, и отъ избытка влаги въ низкихъ мѣстахъ отчасти вымокли. Позднее наступленіе весны, не отличавшейся при томъ хорошою погодою и постоянные дожди, шедшіе почти все лѣто, при низкой температурѣ, значительно повліяли на недородъ. Земля на поляхъ нескоро просохла, почему къ полевымъ работамъ приступлено было довольно поздно, ненастная погода повредила всходамъ яровыхъ и развитію

озимыхъ, особенно пострадалъ картофель, еще до вехода во многихъ мѣстахъ подвергшійся гніенію; озимые хлѣба: рожь и пшеница получились низкорослые, колосъ имѣли тощій, а зерно оказалось низкаго качества, неполновѣсное и черное; яровые хлѣба хотя и были собраны при довольно благопріятныхъ климатическихъ условіяхъ, но тѣмъ не менѣе вышли хуже предшествовавшаго года, какъ относительно качества и количества зерна, такъ и соломы. Картофель же и свекловица, пострадавшіе при посадкѣ, еще болѣе потеряли при уборкѣ, отъ дождей.

Кормовыя травы, которыми было засеяно 37.215 морг., т. е. на 1.129 морг. болѣе 1890 г., были довольно хороши, собрано же ихъ 2.207.161 пуд., менѣе, чѣмъ въ предыдущемъ году, на 5.162 пуда луговаго же сѣна собрано до 9.369.449 пуда, то есть на 118.324 пуда болѣе предыдущаго года, при чемъ площадь луговъ оставалась таже, именно: 77.429 морговъ владѣльческихъ луговъ, 80.689 морговъ крестьянскихъ и 956 городскихъ и общественныхъ, такъ что вся площадь луговъ въ губерніи равна 159.074 моргамъ.

При всемъ томъ особенныхъ бѣдствій, которые повліяли бы на урожай, не было, и только въ Велюнскомъ уѣздѣ градомъ причинено вреда на поляхъ на сумму до 20.460 руб., а въ Слупецкомъ уѣздѣ отъ разлива рѣки Варты владѣльцы луговъ понесли убытокъ на сумму до 40.000 руб.

Подъ садами и огородами въ отчетномъ году было занято до 45.654 морговъ; но вообще говоря, садоводство и огородничество большого развитія не имѣютъ и не выходятъ за предѣлы удовлетворенія мѣстныхъ потребностей населенія.

Хотя земледѣліе и составляетъ главное занятіе населенія губерніи и является преимущественнымъ источникомъ полученія средствъ существованія и матеріальнаго благосостоянія, но вообще оно еще не достигло въ губерніи высшаго своего развитія. Причинами тому служатъ какъ климатическія условія, за послѣдніе годы складывавшіяся неблагоприятно для посѣвовъ и вліявшія черезъ то на пониженіе доходности земледѣлія, такъ равно и качество почвы, по большей части мало плодородной и не очень щедро оплачивающей трудъ земледѣльца.

По качеству почвы въ процентномъ отношеніи Калишская губернія представляетъ: 12% земли черноземной, 36,9% — глинистой, 45,5% песчаной и 5,6% земли каменистой; слѣдовательно, почва по преимуществу песчаная и глинистая, требующая большой тщательности въ обработкѣ и значительнаго количества удобренія для полученія болѣе или менѣе удовлетворительныхъ результатовъ. Съ другой стороны незначительные урожаи при возрастающей дороговизнѣ рабочихъ рукъ доставляютъ хозяевамъ весьма мало

средствъ, отражаясь невыгодно на экономическихъ условіяхъ сельско-хозяйственнаго быта. Въ общемъ положеніе помѣщиковъ, сельско-хозяевъ, довольно незавидно, въ особенности вслѣдствіе задолженности землевладѣльцевъ. Изъ данныхъ, доставленныхъ Калишскою Губернскою Дирекцію Земскаго Кредитнаго Общества видно, что было выдано ссуды подъ имѣнія по 1 января 1891 г. 19.176.400 руб. и въ теченіи 1891 г. по 1 Января 1892 г. — 368.250 р., при чемъ въ залогъ находилось 1.260 имѣній; изъ нихъ за невзносъ срочныхъ платежей въ теченіи отчетнаго года назначено было въ продажу 438 имѣній и дѣйствительно продано 17 имѣній за 276.348 руб. Но эти данныя далеко не въ полной степени характеризуютъ задолженность помѣщичьихъ имѣній, почти сплошь и рядомъ обремененныхъ еще сверхъ того частными долгами.

Малая доходность имѣній и матеріальныя затрудненія сельскихъ хозяевъ происходятъ изъ соотношенія между цѣнами на продукты земледѣлія, заработной платой рабочимъ и возможностью выгоднаго сбыта. Для Калишской губерніи, при удаленности отъ внутреннихъ рынковъ Имперіи и при отсутствіи желѣзныхъ дорогъ и удобныхъ водяныхъ путей, единственнымъ мѣстомъ сбыта является сосѣдняя Германія, сбытъ въ кою, затрудняется возвышенными пошлинами на хлѣбъ.

Въ отчетномъ году, какъ было уже сказано, урожай въ губерніи получился нѣсколько ниже урожая предыдущаго года, и вслѣдствіе недорода въ нѣкоторыхъ губерніяхъ Имперіи, равно какъ и въ сосѣдней Германіи, при ожидаемомъ воспрещеніи вывоза за границу, цѣны на хлѣба значительно поднялись. Такъ, въ Августѣ и Сентябрѣ отчетнаго года цѣны колебались:

На рожь . . . . .	отъ 11 р. — к.	до 14 р. 25 в.
„ пшеницу . . . . .	„ 12 р. 80 к.	„ 16 р. 15 в.
„ овесь . . . . .	„ 4 р. 90 к.	„ 6 р. 75 в.
„ ячмень . . . . .	„ 7 р. — к.	„ 9 р. 40 в.
„ гречиху . . . . .	„ 6 р. 16 к.	„ 10 р. 50 в.
„ картофель . . . . .	„ 2 р. 32 к.	„ 4 р. — в.

Тогда какъ въ прошломъ 1890 году за тѣ-же мѣсяцы стояли цѣны:

за четверть ржи . . . . .	отъ 6 р. 76 к.	до 8 р. 47 в.
„ пшеницы . . . . .	„ 9 р. — к.	„ 10 р. 60 в.
„ овса . . . . .	„ 4 р. 34 в.	„ 5 р. 72 в.
„ ячменя . . . . .	„ 6 р. 10 в.	„ 7 р. 50 в.
„ картофеля . . . . .	„ 1 р. 99 в.	„ 2 р. 8 в.

Такъ какъ законъ о вывозѣ ржи вступилъ въ силу съ 15 Августа, когда рожь едва была убрана съ полей, то хозяевамъ, для того чтобы продать свою рожь по высокимъ цѣнамъ, пришлось то-

ропиться съ ея уборкою и обмолотомъ, переплачивая рабочимъ, задѣльная плата которыхъ черезъ то значительно повышалась, а въ нѣкоторыхъ мѣстахъ даже являлся недостатокъ рабочихъ рукъ. Во время посѣвовъ конному рабочему платили въ сутки отъ 1 р. 40 к. до 2 р. 50 к., пѣшему отъ 30 до 60 коп., работницѣ отъ 20 до 35 к.; во время уборки сѣна и хлѣба конный рабочий получалъ отъ 2 р. до 2 р. 80 к. въ день, пѣшій — отъ 40 к. до 65 к., а работница отъ 30 к. до 45 к. въ день. Все это вмѣстѣ взятое имѣло своимъ послѣдствіемъ то, что хотя существовавшія цѣны и были весьма высоки, но воспользоваться ими для продажи полевыхъ продуктовъ пришлось сравнительно немногимъ, при чемъ съ возрастаніемъ цѣнъ на хлѣбъ возрасли также и цѣны на всѣ жизненные припасы. —

Въ распредѣленіи земельной собственности какъ по правамъ владѣнія, такъ и по національностямъ владѣльцевъ, въ отчетномъ году никакихъ измѣненій не произошло. Изъ 87.622 отдѣльныхъ хозяйствъ, имѣющихся въ губерніи, 75.752, съ 828.837 моргами земли составляли крестьянскіе хозяйства, съ преобладаніемъ мелкихъ участковъ отъ 5 уволокъ до 3 морговъ, число коихъ простирается до 71,3% всѣхъ хозяйствъ и площадь — до 93,7% всей крестьянской земли; изъ остальныхъ же 11.866 хозяйствъ другихъ собственниковъ, между которыми значительно преобладаютъ помѣщики поляки, имѣется до 660 хозяйствъ съ участками земли свыше 20 уволокъ, въ общемъ занимающими до 714.812 морговъ; хозяйствъ съ участками земли отъ 20 до 5 уволокъ насчитывается до 992, съ площадью 282.964 морговъ.

Изъ этого видно, что въ губерніи вообще преобладаетъ мелкая земельная собственность.

#### **Скотоводство и коневодство.**

Скотоводство въ Калишской губерніи не составляетъ отдѣльнаго, самостоятельнаго промысла, — оно находится въ тѣсной связи съ земледѣліемъ, служа для сего послѣдняго необходимымъ дополненіемъ и восполненіемъ; поэтому земледѣльцами не разводятся скоть съ промышленною цѣлью продажи на убой и молочное хозяйство ведется въ самыхъ ограниченныхъ размѣрахъ, промышленныхъ сыроварень не имѣется вовсе, молочные продукты поступаютъ въ продажу въ весьма небольшомъ количествѣ. Мѣстный скоть вообще не дурень, улучшаясь постепенно, благодаря тому, что въ болѣе крупныхъ имѣніяхъ, при паличности денежныхъ средствъ, встрѣчается довольно часто рогатый скоть кровныхъ породъ, особенно голландской.

Слѣдующая таблица содержитъ въ себѣ данныя о количествѣ скота и распредѣленіи его по уѣздамъ:

НАЗВАНИЕ УЪЗДОВЪ	Число конских воловъ		Лошадей		Рогатаго скота					Овецъ		Козъ	Свиней
	Жеребцовъ	Матокъ	Рабочихъ и друг.	На за-водахъ					Простыхъ	Тонкорунныхъ			
				Годныхъ къ работѣ воловъ	Коровъ дойныхъ	Яловыхъ и гуде-ваго скота	Телятъ	Простыхъ			Тонкорунныхъ		
Г. г. Калишъ	У крестьянъ .	—	—	—	—	—	—	—	—	—	—	—	—
	Друг. собствен.	—	—	232	—	55	8	—	—	—	—	56	72
Велюньскій у.	У крестьянъ .	—	—	9902	125	20073	2764	2603	24200	—	620	15820	—
	Друг. собствен.	—	—	3202	1371	3124	1244	720	12100	30100	240	4860	—
Калишскій у.	У крестьянъ .	—	—	7365	1400	4310	1421	1816	3630	—	70	9230	—
	Друг. собствен.	—	—	4456	769	17028	2101	1312	18600	56500	12	2180	—
Кольскій у.	У крестьянъ .	—	—	6260	180	16900	3080	4500	3980	—	60	16200	—
	Друг. собствен.	—	—	6827	1650	2420	1270	715	10200	37500	115	4015	—
Конинскій у.	У крестьянъ .	—	—	5641	448	13998	1630	3460	1590	36	36	9523	—
	Друг. собствен.	—	—	3188	884	3483	1264	1039	1872	23620	123	3178	—
Лячицкій у.	У крестьянъ .	—	—	7300	185	18319	1888	3360	4428	—	450	9650	—
	Друг. собствен.	2	320	7035	2873	6354	1925	969	20778	29664	780	4170	—
Слупецкій у.	У крестьянъ .	—	—	3930	610	14662	3056	2764	8300	390	103	8010	—
	Друг. собствен.	—	—	3010	2082	3175	2015	789	11500	34010	26	3080	—
Сѣрадзскій у.	У крестьянъ .	—	—	5685	144	19159	1588	2766	9410	3100	51	8100	—
	Друг. собствен.	—	—	4681	1367	4165	1464	860	5050	32440	50	3000	—
Турекскій у.	У крестьянъ .	—	—	9351	180	18889	1938	3394	4620	—	9	10200	—
	Друг. собствен.	1	213	3620	1525	2894	1570	740	14800	31200	45	1920	—
Въ губерніи	У крестьянъ .	—	—	55434	3272	126310	17365	24663	60158	3526	1399	86733	—
	Друг. собствен.	3	533	36251	12521	42698	12861	7144	94900	275034	1447	26475	—
Всего . . .	3	533	91685	15793	169008	30226	31807	155058	278560	2846	113208	—	

При сравненіи приведенныхъ здѣсь данныхъ съ такими же данными за 1890 г. оказывается, что въ отчетномъ году число рабочихъ лошадей уменьшилось, какъ у крестьянъ (на 209), такъ и у другихъ собственниковъ (на 987), всего на 1196 головъ; число головъ рогатаго скота, не считая телятъ, тоже уменьшилось — у крестьянъ на 3.926 и у другихъ собственниковъ на 1.280, а всего на 5.206 штукъ, количество овецъ простыхъ увеличилось на 1.811 и тонкорунныхъ — уменьшилось на 23.532 штуки, равнымъ образомъ и свиней въ отчетномъ году оказывается на 3.547 штукъ меньше предшествующаго года. Такое общее уменьшеніе домашняго скота объясняется недостаткомъ корма въ отчетномъ году и тою дороговизною на хлѣбъ и кормъ, какою вообще отличался 1891 г.

Коневодство въ губерніи мало развито; болѣе породистыя лошади вѣрбчаются только у помѣщиковъ, которые держатъ этихъ лошадей для собственныхъ надобностей. Показанные въ предыдущей таблицѣ конскіе заводы въ Ленчицкомъ и Турекскомъ уѣздахъ очень незначительны и не оказываютъ особеннаго вліянія на улучшеніе породы лошадей въ губерніи. Торговля лошадьми ограничивается обыкновенно мѣстными нуждами и производится въ базарные и торговые дни въ городахъ и посадахъ; небольшая же часть лошадей отправляется для продажи за границу: въ отчетномъ году черезъ всѣ таможенные пункты пропущено за границу 6.166 лошадей стоимостью до 529.852 руб., т. е. въ отчетномъ году выведено за границу на 1.794 лошади болѣе, чѣмъ въ 1890 г., что объясняется тоже затрудненіями въ прокормѣ.

Овецъ, по большей части тонкорунныхъ, разводятъ многіе помѣщики для полученія шерсти, сбываемой какъ внутри края, такъ и за границей съ извѣстною выгодой; въ отчетномъ году за границу вывезено до 13.256 пуд. шерсти на сумму 147.049 р. Преобладающая порода овецъ — „Негретти испанская“ и „Негретти саксонская“, — въ нѣкоторыхъ имѣніяхъ встрѣчаются стада числомъ до 5.000 головъ; крестьяне же по большей части довольствуются разведеніемъ простыхъ овецъ, изъ шерсти коихъ собственными средствами приготавливаютъ сукно для своей одежды.

Птицеводство, какъ побочная отрасль сельскаго хозяйства, довольно развито: разводятъ куръ, утокъ, индюковъ и въ особенности гусей, которыхъ продаютъ какъ въ городахъ внутри губерніи, такъ и въ значительномъ количествѣ отправляютъ въ сосѣднюю Пруссію; въ отчетномъ году за границу вывезено до 1.005.937 штукъ домашней птицы на сумму 512.805 руб., болѣе, чѣмъ въ 1890 году, на 162.900 руб., сверхъ того яицъ вывезено свыше 24.000.000 штукъ на сумму 281.385 руб.

**Лѣсоводство.**

Лѣса и заросли въ Калишской губерніи занимаютъ площадь въ 337.692 морга и распределяются по уѣздамъ слѣдующимъ образомъ:

	Площадь лѣсовъ въ моргахъ			Площадь зарослей въ моргахъ		
	Владѣльческихъ	Крестьянскихъ	Городскихъ, обществ. и пр.	Владѣльцес.	Крестьян.	Городск. общ. и пр.
Велюнскій уѣздъ	81.087	5.807	253	8.242	10.014	97
Калишскій „	27.067	1.023	2.363	12.570	3.171	94
Кольскій „	21.891	457	208	2.766	110	—
Конинскій „	24.442	1.000	—	1.321	287	122
Ленчицкій „	11.287	338	—	3.700	180	—
Слупецкій „	22.484	7.390	—	1.308	390	—
Сѣрадзскій „	42.722	899	4.813	5.135	62	10
Турекскій „	22.441	348	86	8.540	1.063	104
Всего въ губ.:	253.421	17.262	7.723	43.582	15.277	427

Изъ этой таблицы видно, что самый лѣсистый уѣздъ въ губерніи—Велюнскій, въ которомъ всѣхъ лѣсовъ и зарослей имѣется до 105.500 морг., т. е. около 30% всего протяженія уѣзда; меньше же всего лѣсовъ и зарослей—въ Ленчицкомъ уѣздѣ, только 15.505 морг., т. е. около 7% общей площади уѣзда; по губерніи же площадь лѣсовъ и зарослей занимаетъ около 17,5% всего пространства губерніи, при чемъ въ отчетномъ году количество зарослей у крестьянъ сократилось на 8.184 морга, вслѣдствіе разработки этихъ зарослей подъ нахатныя поля и пастбища. Изъ всѣхъ лѣсовъ и зарослей — въ вѣдѣніи Министерства Государственныхъ Имуществъ состоитъ 31.792 морга или 16.287 десятинъ, 285 морговъ или 146 десятинъ находится въ спорѣ между казною и частными лицами, 43.084 морга или 22.079 десятинъ лѣсовъ маіоратныхъ, 154 морга или 78 1/2 десятинъ продано казною частнымъ владѣльцамъ на условіяхъ веденія въ нихъ правильнаго лѣснаго хозяйства; за тѣмъ. 32.539 морговъ или 16.660 десятинъ принадлежатъ крестьянамъ, 221.698 морговъ или 113.509 десятинъ — помѣщикамъ и другимъ частнымъ собственникамъ и, наконецъ, 8.150 морговъ или 4.173 десятины — городскихъ, общественныхъ и прочихъ. Казенныя лѣса Калишской губерніи состоятъ изъ одного лѣсничества 1-го разряда (Кольское) и двухъ лѣсничествъ 2-го разряда (Кленовское и Велюнское). Въ отчетномъ году отъ казенныхъ лѣсовъ поступило дохода отъ продажи лѣса, отъ оброчныхъ статей и т. п. всего 72.002 руб. 23 коп. Частныя лѣса составляютъ главнымъ образомъ собственность помѣщиковъ, которые за послѣднее время стали бережнѣе и внимательнѣе относиться къ своему лѣсу, вводя правильное лѣсное хозяйство по утвержденнымъ планамъ и лѣсонасажденіе, успѣшному развитію котораго, къ сожалѣнію, до нѣкоторой степени препятствуютъ пастбищныя сервитуты крестьянъ, скотъ

коихъ причиняетъ значительныя поврежденія въ загайникахъ. Вообще, лѣса губерніи не обширны по размѣрамъ и незначительны по величинѣ деревьевъ, съ преобладаніемъ сосны, ели, и только въ немногихъ мѣстахъ — березы и дуба. Лѣсной матеріалъ идетъ какъ на удовлетвореніе мѣстныхъ потребностей, такъ и въ продажу, сплавляемый по рѣкѣ Вартѣ въ Пруссію. По даннымъ таможенныхъ отчетовъ, вывезено за границу въ 1891 году лѣснаго матеріала на 145.780 руб., менѣе, чѣмъ въ 1890 году на 513.744 р.

**Обезпеченіе народнаго продовольствія.** Общественныхъ запасныхъ продовольственныхъ магазиновъ, ни въ городахъ, ни въ гминахъ не имѣется.

На удовлетвореніе мѣстныхъ нуждъ потребовалось-бы: 1) на прокормленіе населенія, считая на продовольствіе одного человѣка по 1 четверти хлѣба и 1½ четверти картофеля, 1.186.257 четв. хлѣба и 1.162.227 четвертей картофеля; 2) на обсеменение полей — 577.931 четв. хлѣба и 861.497 четв. картофеля, полагая затѣмъ на виноуреніе и пивовареніе на мѣстныхъ заводахъ 278.374 четв. хлѣба и 579.052 четв. картофеля, изъ общаго количества собранныхъ въ отчетномъ году 2.499.905 четвертей зерноваго хлѣба и 2.875.340 четвертей картофеля, еще оставалось бы 457.343 четверти хлѣба и 272.564 четверти картофеля, составляющія излишекъ, который могъ быть обращенъ въ продажу. Такимъ образомъ, хотя отчетный годъ и долженъ быть причисленъ къ малоурожайнымъ, но тѣмъ не менѣе, вообще, недостатка въ продовольствіи и въ кормѣ для скота не ощущалось. Непроданный съ закрытіемъ границы, хлѣбъ въ большинствѣ остался въ запасѣ, картофель же по худокачественности своей въ прошломъ году большею частью сгнилъ. Тѣмъ не менѣе, въ виду значительнаго возвышенія цѣнъ на всѣ главные продукты, продовольствія неимущее населеніе было поставлено въ довольно тяжелое положеніе и въ этомъ отношеніи доставка заработковъ, чрезъ исполненіе шоссеиныхъ работъ, хозяйственнымъ образомъ, на что по представленію Г. Варшавскаго Генералъ-Губернатора, воспослѣдовало, по постановленію Комитета Г.г. Министровъ Высочайшее соизволеніе, во многомъ облегчило неимущему населенію, пережить наиболѣе трудное для него весеннее время.

**Промыслы сельск. и городск. населенія** Слѣдующія таблицы содержатъ данныя о городскихъ промыслахъ населенія Калишской губерніи за 1891 годъ:

ВЪ УЪЗДАХЪ	РОДЫ ПРОМЫСЛОВЪ И ЧИСЛО РАБОЧИХЪ												
	Хлѣбниковъ	Мясниковъ	Сапожниковъ	Портныхъ	Плотниковъ	Каменщиковъ	Столяровъ	Кожевниковъ	Мѣдниковъ	Слесарей	Кузнецовъ	Ткачей-кустарей	Красильщиковъ
Въ гор. Калишѣ . . . . .	58	—	384	68	—	—	64	—	35	12	18	—	5
Въ уѣздѣ Велюнскомъ . . . . .	69	21	702	123	29	7	99	32	12	15	100	—	10
„ Калишскомъ . . . . .	16	14	96	78	2	—	12	3	—	3	2	2	1
„ Кольскомъ . . . . .	62	64	248	144	14	20	90	21	10	23	92	13	6
„ Конинскомъ . . . . .	54	86	147	99	16	46	69	24	19	26	79	73	—
„ Ленчицкомъ . . . . .	91	15	280	241	11	40	78	10	20	9	78	122	14
„ Слупецкомъ . . . . .	20	1	56	24	Полено — отъ р. до 1 р. 50 в. въ сутки.		12	—	3	3	11	2	—
„ Сѣрадскомъ . . . . .	72	71	130	70	7	—	63	20	10	20	28	2400	16
„ Турекскомъ . . . . .	37	5	48	46	18	3	35	—	9	4	18	657	3
Итого въ губерніи	479	277	2091	893	97	116	522	110	118	115	426	3269	55

ВЪ УЪЗДАХЪ	ЧИСЛО ПРОМЫШЛЕННЫХЪ ЗАВЕДЕНІЙ												
	Пекарень	Босень и мясныхъ лавокъ	Сапожныхъ	Портняжныхъ	Плотничьихъ	Каменныхъ издѣлій	Столярныхъ	Кожевенныхъ	Мѣдныхъ и лѣстня- ныхъ издѣлій	Слесарныхъ	Кузницъ	Ткацкихъ	Красиль
Въ гор. Калишѣ . . . . .	18	2	83	36	4	2	25	—	19	6	6	—	3
Въ уѣздѣ Велюнскомъ . . . . .	50	6	481	88	25	5	68	11	8	9	72	—	8
„ Калишскомъ . . . . .	14	1	80	52	1	—	8	2	—	2	1	2	1
„ Кольскомъ . . . . .	56	60	220	132	12	20	75	15	10	15	70	7	4
„ Конинскомъ . . . . .	47	79	116	81	16	26	53	8	3	19	62	41	—
„ Ленчицкомъ . . . . .	65	6	147	114	11	10	46	7	11	9	62	90	8
„ Слупецкомъ . . . . .	13	1	40	14	1	1	7	—	2	2	6	2	—
„ Сѣрадскомъ . . . . .	41	35	60	43	3	—	37	3	7	7	14	340	8
„ Турекскомъ . . . . .	28	20	30	32	7	6	22	—	4	4	9	263	2
Итого въ губерніи	332	210	1257	592	80	70	341	46	64	73	302	745	34

ВЪ УѢЗДАХЪ	ОБЩАЯ ЦѢННОСТЬ ПРОИЗВОДСТВА ОТЪ ПРОМЫСЛОВЪ												
	Хлѣбниковъ	Мясниковъ	Сапожниковъ	Портняжъ	Плотниковъ	Камельщиковъ	Столяровъ	Кожениковъ	Мѣдниковъ	Стесарей	Бузнецовъ	Ткачей	Красильщиковъ
	Р	У	В	Л	И	С	Б	Р	Е	В	Р	О	М
Въ гор. Калишѣ . .	200000	—	100000	64000	—	—	30000	—	11500	1200	9000	—	1000
Въ уѣздѣ Велюнскомъ .	51770	22577	74500	16760	10500	500	22030	17740	1630	3140	18430	—	1670
„ Калишскомъ	5000	3730	3200	3200	200	—	2800	120	—	500	300	100	400
„ Кольскомъ .	61900	70400	46870	48140	4460	3540	20400	7600	5200	11600	18400	3740	2000
„ Коинскомъ.	9770	35880	15695	16200	2600	6220	6470	29000	10400	3180	10100	3320	—
„ Ленчицкомъ	55835	60850	37330	50200	3980	19960	21556	4500	6800	4550	20140	52350	10200
„ Слупецкомъ	24000	1000	15000	4000	—	—	5500	—	900	400	5500	200	—
„ Сѣрадзскомъ	60000	62000	20000	20000	3000	—	15000	20000	40000	6500	14000	500000	8000
„ Турекскомъ.	12600	9000	6750	10400	3150	1200	6050	—	1300	1100	2700	92050	800
Итого въ губерніи	480875	265437	319345	232900	27890	31420	129806	78960	77730	32170	98570	651760	24070

Приведенныя здѣсь числа показываютъ, что городскія промыслы въ Калишской губерніи большаго развитія не имѣютъ и ограничиваются только удовлетвореніемъ спроса мѣстныхъ потребителей. Наиболѣе развитъ ткацкій промыселъ, которымъ занимается почти все населеніе города Здунской-Воли и окрестныхъ деревень, сбывающее предметы своего производства въ г. Лодзь на значительную сумму; въ гор. Турекѣ выдѣлываніе на ручныхъ станкахъ хлопчатобумажныхъ тканей, преимущественно холстинокъ разноцвѣтныхъ узоровъ, тоже довольно развито, равно какъ и въ Ленчицкомъ уѣздѣ, въ гор. Озorkовѣ, гдѣ преимущественно выдѣлываютъ шерстяныя ткани. За ткацкимъ промысломъ, по относительной обширности развитія, слѣдуетъ сапожное мастерство, которымъ занимаются многіе жители посадовъ: Козьминка и Ставшина, Калишскаго уѣзда, Прашки и Верушева, Велюнскаго уѣзда, при чемъ изготовляемые здѣсь сапоги и башмаки распродаются какъ мѣстному населенію внутри губерніи, такъ и отчасти вывозятся за предѣлы ея, вовнутрь Имперіи; въ Козьмингѣ же выдѣлываются еще овчинныя шубы, которыхъ продаютъ на сумму до 4,000 руб. Въ гминѣ Кельчицковѣ, Велюн-

скаго уѣзда, часть населенія нѣсколькихъ дѣревень занимается выдѣлкою деревянной посуды; въ томъ же уѣздѣ, въ гминѣ Прашка дѣлаютъ мебель для мѣстныхъ нуждъ и кромѣ того до 300 человекъ занимается добычею желѣзной руды, которой въ отчетномъ году, добыто до 600.000 пудовъ, проданныхъ въ Пруссію. Въ посадѣ Бурженинѣ и гминѣ Барчевѣ, Сѣрадзскаго уѣзда, находятся залежи извести, добытой до 8.000 корцевъ стоимостью до 4.000 р. Почти во всехъ уѣздахъ губерніи имѣются и разрабатываются залежи торфа, добычею котораго занималось около 5.700 человекъ, извлекшихъ до 400.000 куб. саж. торфу на сумму до 409.000 руб. Торфъ добывается преимущественно въ болѣе крупныхъ помѣщичьихъ хозяйствахъ и поступаетъ въ продажу на фабрики и заводы. Кромѣ перечисленныхъ промысловъ, населеніе посадовъ и городовъ занимается еще ремеслами: плотничьимъ, слесарнымъ, гончарнымъ, бондарнымъ, кузнечнымъ и т. п., но все это въ незначительныхъ размѣрахъ, сообразно незначительному спросу мѣстнаго населенія. Что касается сельскаго населенія, то оно, занимаясь исключительно земледѣліемъ и удовлетворяясь продуктами производства городскихъ и посадскихъ ремесленниковъ, само очень мало обращаетъ вниманія на кустарные промыслы. Въ свободное отъ земледѣльческихъ работъ время нѣкоторые жители находятъ заработокъ въ доставкѣ къ рѣкѣ Вартѣ и сплавѣ по ней за границу дѣся; другіе занимаются доставкой камня для мостовыхъ и шоссеиныхъ дорогъ, или извозомъ, перевоза продукты фабричной и заводской дѣятельности съ мѣста ихъ производства къ желѣзнымъ дорогамъ.

Безземельные крестьяне, которыхъ въ губерніи имѣется до 95.000 человекъ, представляютъ значительный контингентъ рабочихъ, нанимаясь на разныя сельско-хозяйственныя работы въ качествѣ поденщиковъ, или годичныхъ работниковъ не только въ предѣлахъ губерніи, но и въ не маломъ числѣ и за границей въ сосѣднихъ мѣстностяхъ Пруссіи

Рыболовства и звѣроловства, какъ промысловъ, въ Калишской губерніи, по причинѣ отсутствія необходимыхъ для того условий, не существуетъ, хотя въ рѣкѣ Вартѣ, а также въ нѣкоторыхъ озерахъ, какъ напримѣръ, въ Конинскомъ уѣздѣ въ гм. Гославице, въ пос. Слесинѣ, прирѣчные жители занимаются ловлею рыбы, сбываемой обыкновенно на мѣстѣ. Существующая охота, преимущественно на зайцевъ, дикихъ козъ и куропатокъ, ограждена строго соблюдаемыми правилами, охраняющими дичь отъ истребленія.

**Промышленность  
заводская и фаб-  
ричная.**

(Вѣдомость № 2).

Фабрично-заводская дѣятельность довольно значительно развита въ губерніи и въ дополненіе къ земледѣлію служить большимъ подспорьемъ въ дѣлѣ обезпеченія матеріальнаго благосостоянія населенія. Отсутствіе желѣзныхъ дорогъ въ губерніи, затрудняющее ея сношенія съ внутренними рынками Имперіи и тормозящее доставку сырыхъ матеріаловъ, отзывается неблагоприятно на ходѣ и развитіи фабрично-заводской промышленности: годъ отъ году промышленникамъ приходится сокращать производство, или совсѣмъ закрывать свои заведенія по причинѣ тяжелыхъ условій сбыта продуктовъ своей дѣятельности и дороговизнѣ необходимыхъ для производства матеріаловъ.

Въ этомъ отношеніи дозволеніе постройки желѣзной дороги было бы дѣйствительнымъ благодѣяніемъ для экономическаго быта губерніи.

Въ отчетномъ году дѣйствовало въ губерніи 1.705 фабрикъ и заводовъ, считая въ томъ числѣ водяныя и ветряныя мельницы, съ 8.342 рабочими, при производительности въ 9.292.280 руб.

Распредѣленіе ихъ по городамъ и уѣздамъ было слѣдующее:

	Число фабрикъ, заводовъ и др. заведеній	Сумма производительности	Число рабочихъ
Въ гор. Калишѣ . . . . .	34	972.100	983
„ гор. Блашгахъ . . . . .	4	4.800	7
„ Калишскомъ уѣздѣ . . . . .	229	1.477.996	1.567
„ гор. Велюнѣ . . . . .	25	20.960	38
„ Велюнскомъ уѣздѣ . . . . .	143	586.238	310
„ г. г. Коло и Домбе . . . . .	72	272.850	400
„ Кольскомъ уѣздѣ . . . . .	163	570.194	275
„ гор. Конинѣ . . . . .	34	74.830	65
„ Конинскомъ уѣздѣ . . . . .	80	332.980	278
„ г. г. Ленчицѣ и Озорковѣ . . . . .	66	958.481	1.190
„ Ленчицкомъ уѣздѣ . . . . .	177	1.621.802	1.154
„ гор. Слупцы . . . . .	14	31.786	32
„ Слупецкомъ уѣздѣ . . . . .	208	587.707	367
„ г. г. Сѣрадзѣ, Здунской-Волѣ и Вартѣ . . . . .	64	269.800	744
„ Сѣрадзскомъ уѣздѣ . . . . .	207	555.742	351
„ гор. Турекѣ . . . . .	29	86.991	70
„ Турекскомъ уѣздѣ . . . . .	156	867.023	511

Наибольшее развитіе фабричная промышленность имѣетъ въ уѣздахъ: Калишскомъ, вмѣстѣ съ городомъ Калишемъ, Ленчицкомъ и Турекскомъ, достигая по суммѣ производительности — въ первомъ до 3.000.000 руб., во второмъ до 2.580.000 руб. и въ послѣднемъ до 1.000.000 руб.; менѣе другихъ фабричная дѣятельность развита въ Конинскомъ уѣздѣ, гдѣ сумма производительности не превышаетъ 407.000 руб.

Производство фабрично-заводской промышленности распредѣлялось такъ:

1. Фабрикъ прядильно-ткацкихъ и писчебумажныхъ:

	Число фабрикъ и заводовъ	Сумма производительности	Число рабочихъ
а) бумаго-прядильныхъ и филатур.	5	628.900	790
б) суконныхъ и шерстяныхъ тканей.	26	1.059.775	1.660
в) филатурныхъ и чулочныхъ . . . . .	1	2.000	28
г) сукноваленъ . . . . .	2	31.300	81
д) тесемочныхъ . . . . .	2	45.900	97
е) вышивога и прошивога . . . . .	12	218.000	378
ж) красильныхъ заводовъ . . . . .	6	3.100	6
Итого . . . . .	54	1.988.975	3.040

2. Фабрикъ машинъ, земледѣльческихъ орудій, музыкальныхъ инструментовъ и экипажей:

а) мѣдныхъ издѣлій . . . . .	7	17.720	26
б) земледѣльческихъ орудій . . . . .	13	65.532	147
в) экипажныхъ . . . . .	1	1.200	4
г) фортепіанъ . . . . .	2	16.000	28
д) литейныхъ . . . . .	1	4.000	5
Итого . . . . .	24	104.452	210

3. Заводовъ, перерабатывающихъ химическимъ способомъ:

а) зажигательныхъ спичекъ . . . . .	2	4.987	11
б) кожевенныхъ . . . . .	41	191.800	206
в) мыловаренныхъ и свѣчныхъ . . . . .	12	68.070	26
г) газовыхъ . . . . .	1	16.000	12
д) для обжиганія костей . . . . .	1	6.900	9
е) содовой воды . . . . .	9	6.760	15
ж) асфальтовыхъ . . . . .	1	3.000	3
Итого . . . . .	67	297.517	282

4. Заводовъ для обработки ископаемыхъ матеріаловъ неметаллическихъ и дерева:

а) кирпичныхъ . . . . .	61	77.157	256
б) фаянсовыхъ . . . . .	2	65.000	229
в) стеклянныхъ . . . . .	2	60.000	60
г) горшечныхъ и изразцовыхъ . . . . .	46	17.210	68
д) лѣсопильныхъ . . . . .	10	44.450	86
Итого . . . . .	121	263.817	699

5. Заводовъ и заведеній для обработки питательныхъ  
продуктовъ:

	Число фабрикъ и заводовъ	Сумма производительности	Число рабочихъ
а) свежлосахарныхъ и рафинадныхъ	5	2.425.056	1.774
б) виногуренныхъ . . . . .	54	2.084.926	435
в) пивоваренныхъ . . . . .	18	220.803	116
г) медоваренныхъ . . . . .	13	6.050	17
д) водочныхъ . . . . .	5	265.500	47
е) укусныхъ . . . . .	4	3.550	5
ж) маслобойныхъ . . . . .	97	73.830	144
з) паровыхъ мельницъ . . . . .	10	110.151	33
и) водяныхъ и вѣтряныхъ мельницъ	1.229	1.419.943	1.513
к) крахмальныхъ заводовъ . . . . .	2	24.290	18
л) конфектъ . . . . .	1	900	2
м) заводовъ для выдѣлки цикорія.	1	2.520	7
Итого . . . . .	1.439	6.637.519	4.111
Всего въ губерніи . . . . .	1.705	9.292.280	8.342

Всѣхъ промышленныхъ заведеній въ отчетномъ году дѣйствовало менѣе, чѣмъ въ 1890 г., на 80; сумма же производительности увеличилась на 37.439 руб. при уменьшеніи числа рабочихъ на 509; при чемъ увеличеніе производительности послѣдовало въ слѣдующихъ размѣрахъ:

а) бумаго-прядильныхъ на . . . . .	2.500 руб.
б) суконныхъ и шерстяныхъ тканей . . . . .	13.785 „
в) мѣдныхъ издѣлій . . . . .	1.160 „
г) фортепіанъ . . . . .	3.000 „
д) мыловаренныхъ и свѣчныхъ . . . . .	11.310 „
е) содовой воды. . . . .	1.860 „
ж) асфальтовыхъ . . . . .	2.500 „
з) кирпичныхъ . . . . .	4.865 „
и) горшечныхъ и изразцовыхъ. . . . .	4.260 „
к) свежлосахарныхъ и рафинадныхъ . . . . .	523.073 „
л) медоваренныхъ . . . . .	520 „
м) укусныхъ . . . . .	240 „
н) паровыхъ мельницъ . . . . .	19.381 „
о) водяныхъ и вѣтряныхъ мельницъ. . . . .	104.880 „
Итого . . . . .	693.334 руб.

Уменьшение же производства было на следующих фабриках и заводах:

а) филатурных . . . . .	4.500 руб.
б) сукновальных . . . . .	47.450 „
в) тесемочных . . . . .	8.100 „
г) вышивога и прошивога . . . . .	124.200 „
д) земледельческих орудий . . . . .	18.904 „
е) литейных . . . . .	14.200 „
ж) кожевенных . . . . .	84.862 „
з) газовых . . . . .	2.500 „
и) фаянсовых . . . . .	10.000 „
к) винокуренных . . . . .	167.772 „
л) пивоваренных . . . . .	55.919 „
м) водочных . . . . .	89.520 „
н) других фабрик и заводов . . . . .	27.968 „
Итого . . . . .	655.895 руб.

Таким образом, увеличение суммы производительности при уменьшении числа промышленных заведений и числа рабочих объясняется с одной стороны — увеличением производства на одних фабриках и заводах, преимущественно свекло-сахарных и мукомольных заведениях, и уменьшением производства, в особенности винокуренного, вышивога и прошивога, на других. В отчетном году закрыть довольно значительный сахарный завод, под фирмой Олимпия в дер Дзержбинь, перешедший в собственность Збърскаго акционернаго товарищества.

Из наиболее крупных по обширности производства, можно указать на следующие фабрики и заводы:

Въ гор. Калишь: фабрика суконъ Э. Репгана съ ежегоднымъ производствомъ до 300.000 р. съ 271 рабочими; тесемочная фабрика бр. Шнеръ съ оборотомъ до 45.000 руб. при 90 рабочихъ; 12 фабрикъ вышивога и прошивога, вырабатывающихъ своихъ произведений на сумму до 218.000 руб. при 378 рабочихъ; фабрика земледельческих орудий бр. Фелеръ съ оборотомъ до 6.000 руб. при 21 рабоч.; водочный заводъ Тыкоцинера съ производствомъ до 200.000 руб. при 20 рабочихъ.

Въ Калишскомъ уездѣ въ пос. Опатовека находится известная суконная фабрика Ф. Ниче подъ фирмою „Наслѣдники Фидлера“, изготовляющая сукна на сумму 325.000 руб. при 426 рабочихъ и сбывающая свои фабрикаты по всей Россіи; два большихъ свеклосахарныхъ завода, изъ коихъ одинъ въ деревнѣ Збърскъ акционернаго товарищества, перерабатывающій сахарный песокъ на рафинадъ на сумму до 400.000 руб. при 535 рабочихъ.

Въ Кольскомъ уездѣ: — двѣ фабрики фаянсовыхъ издѣлій, Фрейденрейха и Рауха съ 229 рабочими и суммою производительности до 65.000 руб.; сырой матеріалъ для этихъ фабрикъ получается изъ Пруссіи, а издѣлія сбываются въ значительномъ количествѣ внутри Имперіи.

Въ Конинскомъ уездѣ: фабрика машинъ и земледѣльческихъ орудій швейцарскаго подданнаго Э. Реймунда, изготовляющая разныхъ машинъ на 160.860 руб. при наличномъ числѣ рабочихъ отъ 70 до 100 и болѣе человекъ, и другая фабрика мѣдныхъ издѣлій и земледѣльческихъ орудій прускаго подданнаго Оскара Клозе съ оборотомъ до 10.600 руб. при 35 рабочихъ.

Въ Ленчицкомъ уездѣ: въ гор. Озорковѣ двѣ бумагопрядильныя фабрики „Карль и Генрихъ Шлоссеръ“ съ производствомъ до 567.000 руб. при 638 рабочихъ; въ усадьбѣ Лесмержъ свекло-сахарный рафинадный заводъ акціонернаго общества и такой же заводъ въ усадьбѣ Млыновъ Варшавскаго купца А. Стемпковскаго, съ общою производительностью въ 1.459.162 руб. при 816 рабочихъ.

Въ Сѣрадзкомъ уездѣ: въ гор. Здунской-Воль прядильно-ткацкая фабрика Августа Арлета подъ фирмою „Штрауса“ съ 90 рабочими и производительностью до 156.000 руб., получающая сырой матеріалъ изъ Лодзи и туда же сбывающая продукты своего производства; въ дер. Кленова стекляной заводъ Людовика Яйте и Якова Савицкаго съ производительностью на сумму до 50.000 руб. при 45 рабочихъ.

Въ Турекскомъ уездѣ, въ имѣніи Цельце, гмины Гржибки, свекло-сахарный заводъ, принадлежащій торговой компаніи подъ фирмою „Вавельбергъ“, сумма производства достигаетъ до 249.900 руб., при 150 рабочихъ.

Рабочіе на фабрикахъ и заводахъ ограничиваются получениемъ поденной платы отъ 50 коп. до 1½ руб. въ сутки, при дневной работѣ отъ 12 до 14 часовъ, не пользуясь со стороны фабрики никакими о нихъ заботами. Только лишь на большихъ фабрикахъ имѣются казармы для постоянныхъ рабочихъ и на винокуренныхъ заводахъ рабочіе обыкновенно живутъ на хозяйскомъ довольствіи въ качествѣ годовыхъ работниковъ. Отраднымъ исключениемъ въ этомъ смыслѣ являются фабрики фирмы „Шлоссеръ“ и Лесмержскаго свекло-сахарнаго завода въ Ленчицкомъ уездѣ, гдѣ устроено училище для малолѣтнихъ рабочихъ и дѣтей служащихъ, имѣются докторъ и фельдшера, какъ равно устроены казармы для помѣщенія рабочихъ. Малолѣтніе рабочіе встрѣчаются на нѣкоторыхъ свекло-сахарныхъ и стекляннхъ заводахъ и другихъ болѣе мелкихъ промышленныхъ заведеніяхъ, но въ общемъ число ихъ не велико и

размѣръ ихъ работъ огражденъ послѣдовавшими о томъ законоположеніями.

### Торговля.

Такъ какъ главнымъ занятіемъ населенія губерніи служить земледѣліе и сельское хозяйство, то и главными предметами торговли являются произведенія сельскаго хозяйства, къ которымъ слѣдуетъ добавить еще продукты фабрично-заводской производительности. Избытокъ собираемаго хлѣба, вырабатываемый на свекло-сахарныхъ заводахъ сахаръ, выкуриваемый на заводахъ спиртъ, домашній скотъ и птица, овечья шерсть, кожи и, наконецъ, лѣсъ — составляютъ главные предметы отпускной за границу торговли. Во внутрь Имперіи вывозятся продукты фабричной и заводской промышленности, преимущественно сукна и ткани. Неурожай въ сосѣдней Пруссіи и предстоящее запрещеніе вывоза за границу нашего хлѣба повліяло въ началѣ Августа на быстрое возвышеніе цѣнъ на хлѣбъ, который поспѣшно скупался и препровождался за границу до дня вступленія въ дѣйствіе закона о запрещеніи; такимъ образомъ перевезено было пшеницы свыше 150.821 пуда, ржи около 649.435 пудовъ. Но это кратковременное и отчасти спекулятивное оживленіе никакихъ благоприятныхъ результатовъ вообще не принесло, поставивъ даже нѣкоторыхъ землевладѣльцевъ, увлекшихся общою агитаціею, въ затруднительное положеніе, такъ какъ они продали не только излишній избытокъ хлѣба, но даже и часть того количества, которое обыкновенно предназначалось на посѣвъ и хозяйственныя надобности, а потому въ послѣдствіи имъ приходилось приобретать нужный хлѣбъ по высокимъ цѣнамъ. Вообще, развитію торговли въ губерніи препятствуетъ отсутствіе желѣзныхъ дорогъ, вслѣдствіе чего передвиженіе товаровъ обходится дорого, сокращаетъ барышъ производителей и торговцевъ и тѣмъ тормозитъ самый ходъ торговли; сбытъ же хозяйственныхъ произведеній за границу и вывозъ оттуда необходимыхъ предметовъ задерживается высокими ввозными пошлинами.

По отчетамъ всѣхъ таможенныхъ пунктовъ Калишской губерніи, въ 1891 году стоимость всѣхъ вообще товаровъ, выпущенныхъ за границу, достигала до 4.403.418 р.; въ томъ числѣ: разнаго хлѣба и картофеля — на 1.474.898 руб.; сѣна и соломы — на 45.104 руб.; мяса — на 135.582 р.; яицъ — на 281.385 р.; домашней птицы — на 512.805 р.; лошадей — на 529.852 р.; лѣсу — на 145.780 р.; спиртѣ на 271.138 руб.; шерсти овечьей — на 147.049 р.; кожъ и шкуръ — на 12.247 руб.

За то же время привезено къ намъ иностранныхъ товаровъ всего на 1.011.800 руб., въ томъ числѣ: рыбы — на 30.253 руб., угля каменнаго — на 131.062 руб., соли поваренной на 49.984 р., машинъ — на 34.517 руб., вина и минеральныхъ водъ — на 24.925 рублей.

Въ сравненіи съ данными за 1890 годъ оказывается, что въ отчетномъ году вывезено товаровъ за границу менѣе на 250.952 руб., равнымъ образомъ и привезено изъ — за границы менѣе на 142.311 руб., что вообще говоритъ не въ пользу оживленія торговли, не достигшей даже прошлогодней суммы оборотовъ, по причинѣ общаго безденежья при значительной дороговизнѣ на всякаго рода продукты.

Внутренняя торговля губерніи происходитъ въ базарные и ярмарочные дни въ посадахъ и городахъ, куда разъ или два въ недѣлю съѣзжаются крестьяне для продажи своихъ сельскохозяйственныхъ продуктовъ и домашняго скота, равно какъ и для покупки въ лавкахъ всего необходимаго въ домашнемъ обиходѣ. Базарные дни эти отличаются особеннымъ оживленіемъ и многолюдствомъ по осени, когда уже бываетъ собранъ хлѣбъ съ полей и производится продажа скота, могущаго оказаться излишнимъ или обременительнымъ для покорма въ теченіи зимы. Изъ ярмарокъ, бывающихъ почти во всѣхъ городахъ и посадахъ и вообще незначительныхъ, выделяется по своимъ размѣрамъ, такъ называемая „средопостная ярмарка“ въ гор. Здунской-Волѣ, Сърадзскаго уѣзда, происходящая обыкновенно въ срединѣ Великаго Поста, съ общимъ торговымъ оборотомъ до 150.000 руб.; довольно же оживленная ярмарка бываетъ въ гор. Ленчицѣ, въ Апрѣлѣ и Декабрѣ мѣсяцахъ, съ оборотомъ до 20.000 руб.

Обыкновенная же лавочная торговля городовъ и посадовъ оживленіемъ не отличается; всѣхъ магазиновъ, лавокъ и другихъ торговыхъ заведеній въ городахъ Калишской губерніи въ отчетномъ году насчитывалось до 3.787 и оборотъ ихъ достигалъ до 4.884.100 руб.; всѣ лавки и магазины находятся почти исключительно въ рукахъ евреевъ, за весьма немногими исключениями, такъ что въ этомъ отношеніи со стороны кореннаго населенія не оказывается почти никакой конкуренціи евреямъ.

Обороты съ виномъ и спиртомъ, какъ по вывозу за границу, такъ и по раздробительной продажѣ въ предѣлахъ губерніи, значительно сократились; по вывозу за границу — вслѣдствіе сокращенія выкурки спирта и прекращенія отчисленія преміи за вывезенный за границу спиртъ, а въ предѣлахъ губерніи — вслѣдствіе общаго неудовлетворительнаго экономическаго положенія губерніи. За границу

вывезено, считая въ томъ числѣ и спиртъ, оставшійся на 1 Января 1891 г. въ таможахъ, 25.851.671%, менѣе 1890 г на 17.518.560%. Въ предѣлахъ Калишской губерніи израсходовано, не считая водочныхъ издѣлій, 12.544.475%, менѣе 1890 года на 3.671.064  $\frac{1}{2}$ %, въ томъ числѣ израсходовано на приготовленіе уксуса 23.678%; вывезено въ другія губерніи 159.643% съ разсрочкою акциза и 6.206.308% оплаченнаго акцизомъ, всего 6.365.951%, болѣе предыдущаго года на 752.709%; изъ другихъ же губерній привезено: съ разсрочкою акциза 141.070% и подлежащаго оплатѣ акцизомъ 1.293.594%, всего 1.434.664%, менѣе предыдущаго года на 248.415%, да приобрѣтено съ торговъ контрабанднаго 640%. Кроме винокуренныхъ и водочныхъ заводовъ, оптовая торговля виномъ производилась изъ 17 оптовыхъ складовъ, а раздробительная — изъ 87 реисковыхъ погребовъ, 236 трактирныхъ заведеній, 2 буфетовъ и 975 шинковъ и корчемъ; пиво же, кромѣ того, продавалось изъ 13 оптовыхъ складовъ, 49 пивныхъ лавокъ и 3 временныхъ выставокъ. Погребовъ русскихъ виноградныхъ винъ было 26; всего въ 1891 году мѣстъ раздробительной продажи было 1378, менѣе 1890 г. на 63.

Торговыхъ документовъ изъ Калишской Казенной Палаты въ отчетномъ году было выдано: по 1-ой гильдіи 17 годовыхъ на 10.875 руб., по 2-ой гильдіи: по мѣстностямъ Ш класса 58 годовыхъ и 1 полугодовой на 4.387 р. 50 к. и V класса 244 годовыхъ и 23 полугодовыхъ на 10.220 руб.; на мелочной торговь съ полною пошлиною по мѣстностямъ Ш класса 229 годовыхъ и 7 полугодовыхъ на 4.650 руб. и V класса 2.469 годовыхъ и 50 полугодовыхъ на 24.940 руб.; промысловыхъ свидѣтельствъ 3-хъ разрядовъ 549 годовыхъ и 19 полугодовыхъ на 3.081 руб., на развозный и разносный торговь 27 годовыхъ и 16 полугодовыхъ на 356 руб. 90 коп.; приказчицыхъ I и II класса 651 годовыхъ и 102 полугодовыхъ на 6.778 руб. 50 коп.; паспортныхъ купеческимъ семействамъ I и II гильдіи 3 годовыхъ на 27 руб.; билетовъ на мелочный торговь Ш и V классовъ 2.563 годовыхъ и 147 полугодовыхъ на 10.909 руб. 50 коп. Всѣхъ торговыхъ документовъ было выдано 7.175 на сумму 76.225 руб. За невыбранные своевременно торговые документы поступило 476 руб. 60 коп. и за нарушеніе торговыхъ правилъ поступило штрафныхъ 1.323 руб. 24 коп.

Въ общемъ торговыхъ документовъ взято менѣе противъ 1890 года на 178 и сумма поступленій въ казну за выкупаемые билеты и свидѣтельства на право торговли и промысловъ уменьшилась на 2.145 руб. 10 коп.

**Движеніе населенія.** Къ 1-му Января 1891 года въ Калишской губерніи постояннаго народонаселенія считалось:

(Въдомость № 3).	въ городахъ	въ гминахъ	итого
мужескаго пола . . .	48.018 душъ	381.557 душъ	429.575 душъ
женскаго „ . . .	52.002 „	400.221 „	452.223 „
<b>Итого . . .</b>	<b>100.020 душъ</b>	<b>781.778 душъ</b>	<b>881.798 душъ</b>

Въ теченіи года родилось:

мужескаго пола . . .	1.483 души	15.145 душъ	16.628 душъ
женскаго „ . . .	1.540 „	15.511 „	17.051 „
<b>Итого . . .</b>	<b>3.023 души</b>	<b>30.656 душъ</b>	<b>33.679 душъ</b>

Въ теченіи года умерло:

мужескаго пола . . .	943 души	7.979 душъ	8.922 души
женскаго „ . . .	883 „	8.330 „	9.213 „
<b>Итого . . .</b>	<b>1.826 душъ</b>	<b>16.309 душъ</b>	<b>18.135 душъ</b>

Такимъ образомъ естественный приростъ постояннаго населенія въ отчетномъ году составляли:

мужескаго пола . . .	540 душъ	7.166 душъ	7.706 душъ
женскаго „ . . .	657 „	7.181 „	7.838 „
<b>Итого . . .</b>	<b>1.197 душъ</b>	<b>14.347 душъ</b>	<b>15.544 душъ</b>

болѣе противъ предшествовавшаго года на 225 душъ.

Кромѣ того въ теченіи отчетнаго года выселилось изъ губерніи:

мужескаго пола . . .	387 душъ	3.788 душъ	4.175 душъ
женскаго „ . . .	455 „	4.608 „	5.063 „
<b>Итого . . .</b>	<b>842 души</b>	<b>8.396 душъ</b>	<b>9.238 душъ</b>

и переселилось въ губернію изъ разныхъ мѣстъ:

мужескаго пола . . .	367 душъ	3.328 душъ	3.695 душъ
женскаго „ . . .	500 „	4.210 „	4.710 „
<b>Итого . . .</b>	<b>867 „</b>	<b>7.538 душъ</b>	<b>8.405 душъ</b>

такъ что отъ переселеній постоянное населеніе губерніи уменьшилось:

мужескаго пола на	20 душъ	460 душъ	480 душъ
женскаго „ увел. на	45 „	398 „	353 „
<b>Итого увел. на</b>	<b>25 душъ</b>	<b>858 душъ</b>	<b>833 души</b>

За симъ къ 1-му Января 1892 года считалось въ губерніи осѣдлыхъ жителей, записанныхъ въ книги постояннаго народонаселенія:

мужескаго пола . . .	48.538 душъ	388.263 души	436.801 душа
женскаго „ . . .	52.704 „	407.004 „	459.708 „
<b>Итого . . .</b>	<b>101.242 души</b>	<b>795.267 душъ</b>	<b>896.509 душъ</b>

При разсмотрѣніи и сопоставленіи между собою вышеприведенныхъ данныхъ о населеніи, оказывается, что въ теченіи года населеніе городовъ увеличилось на 1.222 души, а сельское населеніе на 13.489 душъ; въ процентномъ отношеніи, въ распредѣленіи населенія по полу, получается — въ городскомъ населеніи: мужчинъ 47,9% и женщинъ 52,1%, въ сельскомъ населеніи: мужчинъ 48% и женщинъ 52%. Самое большое число рожденій выпадаетъ на Велюнскій и Ленчицкій уѣзды, наименьшее — на Слупецкій; одинъ родившійся приходится въ городахъ почти на 33 человѣка, въ селахъ — на 26; на 100 рожденій какъ въ городахъ, такъ и селахъ приходится почти три случая рожденій внѣ брака. Число всѣхъ умершихъ въ городахъ составляло 1,80%, а въ деревняхъ 2,05% общаго числа жителей; число же родившихся въ городахъ немного менѣе 3% и въ селеніяхъ — около 3,8% всѣхъ жителей; процентъ родившихся въ отчетномъ году въ городахъ остался таковой же, какъ въ 1890 г., а въ селеніяхъ уменьшился почти на 0,2%; процентъ же смертности въ отчетномъ году уменьшился — въ городахъ на 0,07% и въ селеніяхъ — на 0,21%. Наибольшая смертность въ раннемъ возрастѣ; всего умершихъ дѣтей было 18.135 съ прогрессивнымъ уменьшеніемъ до 5 лѣтнаго возраста.

Браковъ въ отчетномъ году было заключено 6040, болѣе предыдущаго года на 184; изъ коихъ въ городахъ: 698 (одинъ бракъ на 145 человѣкъ) и въ селахъ — 5342 (одинъ бракъ почти на 149 человѣкъ). Браки эти были заключены между:

холостыми и дѣвцами . . . . .	4.410
„ и вдовами. . . . .	553
вдовцами и дѣвцами. . . . .	734
„ и вдовами . . . . .	343
Итого . . . . .	6.040

По возрасту вступившіе въ бракъ распредѣлялись:

	мужчинъ	% къ общему числу брак.	женщинъ	% къ общему числу брак.	итого
Моложе 20 лѣтъ . . . . .	591	9,7%	2.217	36,7%	2.808
Отъ 21 до 25 лѣтъ . . . . .	2.313	38,3	1.960	32,5	4.273
„ 26 — 30 „ . . . . .	1.760	29,1	895	14,8	2.655
„ 31 — 35 „ . . . . .	553	9,2	362	6,0	915
„ 36 — 40 „ . . . . .	302	5,0	307	5,1	609
„ 41 — 45 „ . . . . .	216	3,5	134	2,2	350
„ 46 — 50 „ . . . . .	164	2,7	95	1,6	259
Свыше 50 лѣтъ . . . . .	141	2,5	70	1,1	211

Слѣдующія таблицы показываютъ распредѣленіе постоянного населенія въ уѣздахъ Калишской губерніи:

а) по сословіямъ:

ВЪ УБЪДАХЪ	Дворянъ личныхъ и по- томствъ.		Лицъ духов- наго званія		Купцовъ		Мѣщанъ		Крестьянъ		Отпускн. нижнихъ чиновъ съ семей- ствами		И Т О Г О		
	м.	ж.	м.	ж.	м.	ж.	м.	ж.	м.	ж.	м.	ж.	м.	ж.	ВСЕГО
Въ гор. Калишѣ . . .	187	178	27	7	318	412	7028	8003	554	1031	261	325	8375	9956	18331
Въ уѣздѣ Велюномъ	239	241	41	9	286	181	9654	10689	53685	57718	3783	2054	67688	70892	138580
„ Калишскомъ	281	351	34	—	82	106	7230	7312	40448	42478	1825	1028	49900	51275	101175
„ Кольскомъ	380	496	37	—	215	375	9630	10715	40145	42008	1575	2420	51982	56014	107996
„ Конинскомъ	154	135	31	—	699	741	5391	5603	35800	38876	2152	1077	44230	46432	90662
„ Ленчицкомъ	680	616	39	—	2506	2573	9930	10893	43408	45747	1992	854	58555	60683	119238
„ Слупецкомъ	265	341	33	—	236	275	6862	7322	33003	35227	1917	1469	42316	44634	86950
„ Сѣрадскомъ	292	331	46	12	185	90	14200	14710	46657	49980	2450	1720	63830	66843	130673
„ Турекскомъ	288	335	34	—	24	14	3750	4370	43309	56350	2520	1910	49925	52979	102904
Итого въ губерніи	2766	3024	322	28	4551	4767	73678	79617	337009	359415	18475	12857	436801	459708	896509

б) по вѣроисповѣданіямъ:

ВЪ УБЪДАХЪ	Право- славныхъ		Римско- католиковъ		Проте- стантовъ		Евреевъ		Ма- го- ме- танъ		И Т О Г О		
	м.	ж.	м.	ж.	м.	ж.	м.	ж.	м.	ж.	м.	ж.	ВСЕГО
Въ гор. Калишѣ . . .	154	161	3737	4842	655	793	3829	4160	—	—	8375	9956	18331
Въ у. Велюномъ	88	69	60459	63529	979	1034	6119	6215	43	45	67688	70892	138580
„ Калишскомъ	49	63	42030	43 00	5208	5563	2613	2649	—	—	49900	51275	101175
„ Кольскомъ	86	74	40340	42395	7060	8212	4496	5333	—	—	51982	56014	107996
„ Конинскомъ	45	47	34303	35748	7022	7703	2860	2934	—	—	44230	46432	90662
„ Ленчицкомъ	87	60	44774	46708	5430	5 77	8264	8138	—	—	58555	60683	119238
„ Слупецкомъ	62	65	33227	34766	6922	7242	2104	2560	1	1	42316	44634	86950
„ Сѣрадскомъ	89	72	53148	56170	4193	4281	6400	6320	—	—	63830	66843	130673
„ Турекскомъ	57	56	43498	46102	3420	3701	2950	3120	—	—	49925	52979	102904
Итого . . .	717	667	355516	373260	40889	44306	39635	41429	44	46	436801	459708	896509

Въ процентномъ отношеніи по губерніи православныхъ около 0,15%, католиковъ 81,29%, протестантовъ 9,50%, евреевъ 9,04% и магометанъ около 0,01%.

Кромѣ того, въ теченіи 1891 года проживали въ губерніи, по паспортамъ и видамъ, не внесенные въ книги постоянного населенія:

ВЪ УѢЗДАХЪ	Русскихъ подданныхъ				Иностранцевъ			
	Состояло къ 1-му Января 1891 г.	Прибыло въ 1891 г.	Убыло въ 1891 г.	Осталось къ 1-му Января 1892 г.	Состояло къ 1-му Января 1891 г.	Прибыло въ 1891 г.	Убыло въ 1891 г.	Осталось къ 1-му Января 1892 г.
Въ гор. Калишѣ . . . .	1980	362	366	1976	1332	52	54	1330
Въ уездѣ Велюнскомъ .	2687	1480	588	3579	1842	154	169	1827
„ Калишскомъ . . . .	1939	816	1012	1743	1752	86	245	1596
„ Больскомъ . . . . .	2365	1630	1960	2035	217	40	68	189
„ Конинскомъ . . . . .	3409	2800	1795	4414	344	123	82	385
„ Ленчиномъ . . . . .	6630	4450	4545	6535	411	60	79	392
„ Слупецкомъ . . . . .	3246	2054	2009	3291	335	78	62	351
„ Сѣрадзескомъ . . . .	2512	920	880	2552	1138	80	261	957
„ Турекскомъ . . . . .	1924	715	320	2319	160	10	11	159
Итого въ губерніи	26692	15227	13475	28444	7531	683	1028	7186

Изъ этой послѣдней таблицы видно, что число проживавшихъ въ губерніи русскихъ подданныхъ въ отчетномъ году увеличилось на 1.752, а иностранцевъ уменьшилось на 345 человѣкъ. Всего-же, постоянного и непостояннаго населенія, къ 1 Января 1892 года числилось въ Калишской губерніи 932.139 человѣкъ, не считая квартирующихъ войскъ, число которыхъ простиралось до 8.000 человѣкъ.

Въ отчетномъ году послѣдовало разрѣшеніе на принятіе русскаго подданства 52 человѣкамъ и выдано документовъ для переселенія въ Имперію, преимущественно въ Волынскую губернію, 98 семействамъ, состоявшимъ изъ 165 мужчинъ и 117 женщинъ.

Начавшееся въ 1890 г. эмиграціонное движеніе продолжалось, хотя и въ быстро уменьшавшихся размѣрахъ и въ отчетномъ году, именно: эмигрировало: 1.534 католика, 49 лютеранъ и 193 еврея, а всего 1.776 человѣкъ.

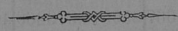

## II. Подати и повинности.

### Окладные сборы.

(Введомость № 4 лит. А).

Къ 1 Января 1891 года по губернии числилось всѣхъ недоимокъ . . . . .	179.626 р. 24 к.
Окладъ въ отчетномъ году составляя . . . . .	885.631 р. 39 к.
Къ этому окладу вновь причислено:	
Недоимокъ прежнихъ лѣтъ вмѣстѣ съ пенями . . . . .	73.960 р. 18 к.
Оклада . . . . .	6.146 р. 6 к.
<hr/>	
Слѣдовательно, подлежало ко взысканію всего	1.145.363 р. 87 к.
Въ теченіи отчетнаго года исключено:	
Недоимокъ . . . . .	16.290 р. 22 к.
Оклада . . . . .	7.734 р. 37 к.
<hr/>	
Итого . . . . .	24.024 р. 59 к.
и подлежало ко взысканію:	
Недоимокъ . . . . .	237.296 р. 20 к.
Оклада . . . . .	884.043 р. 8 к.
<hr/>	
Итого . . . . .	1.121.339 р. 28 к.
Въ теченіи года взыскано:	
Недоимокъ . . . . .	101.378 р. 90 к.
Оклада . . . . .	776.254 р. 88 к.
<hr/>	
Итого . . . . .	877.633 р. 78 к.
и осталось невзысканныхъ къ 1 Января 1892 года:	
Недоимокъ . . . . .	135.917 р. 30 к.
Оклада . . . . .	107.788 р. 20 к.
<hr/>	
Итого . . . . .	243.705 р. 50 к.

Въ этой суммѣ заключается 87.724 р. 5 к. штрафныхъ и 471 р. 84 к. подлежащихъ сложенію со счетовъ по смѣтѣ Департамента Окладныхъ Сборовъ.

Исключивъ эти послѣднія двѣ суммы, т. е. 88.195 р. 89 к. изъ общаго числа недоимокъ по окладнымъ сборамъ, получимъ, что къ 1 Января 1892 г. по губернии числилось недоимокъ окладныхъ сборовъ всего 155.509 р. 61 к., т. е. на 51.595 р. 23 к. болѣе, чѣмъ въ 1891 году; сумма же взысканныхъ въ теченіи отчетнаго

года окладныхъ платежей на 21.360 р. 21 к. превышаетъ такую же сумму предъотчетнаго года, свидѣтельствуя о болѣе успѣшномъ поступленіи государственныхъ доходовъ отъ населенія, не смотря на то, что урожай отчетнаго года оказался ниже предыдущаго.

Кромѣ окладныхъ платежей, съ населенія губерніи должно было вступить другихъ разныхъ взысканій . . . . . 689.423 р. 51 к.  
 Къ нимъ въ теченіи года причислено . . . . . 2.335.610 р. 85 к.

Такъ что общая сумма подлежащихъ платежей составляла . . . . . 3.025.034 р. 36 к.  
 Изъ нея въ теченіи года исключено . . . . . 36.169 р. 35 к.  
 Поступило въ Государственное Казначейство . . . . . 2.466.906 р. 35 к.  
 Всего . . . . . 2.503.075 р. 70 к.

Затѣмъ осталось въ недоимкѣ къ 1 Января 1892 года . . . . . 521.958 р. 66 к.  
 Изъ этой суммы подлежитъ сложенію со счетовъ по взысканіямъ:

Департамента Государственнаго Казначейства . . . . . 3.061 р. 46 к.  
 Департамента Неокладныхъ Сборовъ . . . . . 4.466 р. 61 к.  
 Департамента Торговли и Мануфактуръ . . . . . 132 р. — к.  
 Особенной Канцеляріи по Кредитной части . . . . . 95.500 р. 9 к.  
 Министерства Внутреннихъ Дѣлъ . . . . . 170.000 р. — к.  
 Министерства Юстиціи . . . . . 6.000 р. — к.  
 Всего . . . . . 279.160 р. 16 к.

Такимъ образомъ вся сумма неуплаченныхъ этого рода платежей составляетъ 242.798 р. 50 к., уменьшившись противъ такой же суммы 1890 г. на 11.562 р. 55 к., поступленія же по этому отдѣлу взысканій въ отчетномъ году шли успѣшнѣе, чѣмъ въ предшествовавшемъ, и въ Государственное Казначейство внесено на 66.284 р. 27 к. болѣе, чѣмъ въ 1890 г. Общая же сумма всѣхъ вообще платежей, взысканныхъ съ населенія губерніи, вмѣстѣ со взносами податныхъ недоимокъ разсроченныхъ и отсроченныхъ, въ отчетномъ году достигла до 3.366.814 р. 13 к., превышая такую же сумму 1890 года на 99.979 р. 53 к.

**Государственные и  
губернские земские  
сборы.**

Въ отчетномъ году, какъ и въ предшествовавшіе, производились въ губерніи слѣдующіе сборы:

А. Государственные: 1) транспортный и 2) квартирный:

Б. Губернскіе: 1) по застрахованію строеній отъ огня, 2) рогатаго скота отъ чумы и 3) дорожный.

*1. Транспортный сборъ.*

Размѣръ транспортного сбора въ 1891 году определенъ былъ Министерствомъ, подобно предыдущимъ годамъ, по 20 коп. съ каждаго городского и сельскаго дыма, сообразно чему ичислено было къ поступленію:

По городу Калишу по числу	1.991 дымъ	398 р. 20 к.
„ Велюньскому уѣзду	14.076 „	2.815 р. 20 к.
„ Калишскому „	10.228 „	2.045 р. 60 к.
„ Кольскому „	8.777 „	1.755 р. 40 к.
„ Конинскому „	8.138 „	1.627 р. 60 к.
„ Ленчицкому „	8.957 „	1.791 р. 40 к.
„ Саупецкому „	8.023 „	1.604 р. 60 к.
„ Сѣрадзскому „	11.956 „	2.391 р. 20 к.
„ Турекскому „	10.021 „	2.004 р. 20 к.

Всего . . . 82.167 дымъ. 16.433 р. 40 к.

Въ счетъ этой суммы и на покрытіе недоборовъ за прежніе годы поступило 15.444 р. 84 к., осталось же въ недоимкѣ:

по Калишскому уѣзду . . .	1.302 р. 71 к.
„ Кольскому „ . . .	313 р. 67 к.
„ Сѣрадзскому „ . . .	1.276 р. 74 к.
Всего . . .	2.893 р. 12 к.

*2. Квартирный сборъ.*

Квартирный сборъ установленъ для вознагражденія жителей за отбываемую ими натуральную постоянную повинность и взимается на основаніи Высочайше утвержденного 31 Мая 1868 г. Положенія о его раскладкѣ. Изъ этого сбора, по особымъ положеніямъ и распоряженіямъ, производятся также расходы по удовлетворенію квартирными деньгами военныхъ и гражданскихъ должностныхъ лицъ, имѣющихъ право на квартирное довольствіе. Квартирный сборъ, на основаніи Высочайше утвержденного 2 Мая 1886 года мѣжня Государственного Совѣта, составляетъ спеціальныя средства Министерства Финансовъ.

Въ отчетномъ 1891 году норма квартирнаго сбора осталась прежняя, именно:

1) съ городскихъ обывателей:

- а) съ домовладѣльцевъ въ городахъ, причисленныхъ по платежу подымной подати ко II и III разрядамъ, въ размѣрѣ 100% уплачиваемой ими полной подымной подати;
- б) съ домовладѣльцевъ въ городахъ, причисленныхъ въ отношеніи подымной подати къ IV и V разрядамъ, въ размѣрѣ 50% съ означенной подати;
- в) съ городскихъ промышленниковъ и торговцевъ — по 30% отъ чистаго дохода съ ихъ промысловъ;

2) съ сельскихъ обывателей:

- а) съ частныхъ землевладѣльцевъ — по 9½% съ взимаемаго съ нихъ основнаго дворскаго поземельнаго налога;
- б) съ сельскихъ обывателей I разряда, т. е. владѣющихъ участками болѣе 7½ десятинъ, въ размѣрѣ 52 коп. съ усадьбы, и наконецъ,
- в) съ сельскихъ обывателей II разряда, т. е. владѣющихъ участками отъ 7½ до 1½ десятинъ, по 26 коп. съ усадьбы.

Независимо сего, въ силу IV статьи закона 2 Мая 1886 года, определено 15% съ табачныхъ патентовъ.

На основаніи произведенной согласно сему, раскладки, подлежало ко взысканію въ 1891 году:

оклада . . . . .	90.812 р. 72 к.
и оставшихся въ недоимкѣ прежнихъ лѣтъ	57.979 р. 92 к.
	<hr/>
Всего . . . . .	148.792 р. 64 к.

Въ счетъ этого въ отчетномъ году исклю-

чено недоимокъ . . . . .	132 р. 20 к.
и поступило въ Казначейства . . . . .	88.619 р. 13 к.
осталось-же въ недоимкѣ . . . . .	60.041 р. 31 к.

Всѣхъ суммъ квартирнаго сбора въ теченіи 1891 года имѣлось:

а) оставшихся въ наличности къ 1 Января 1891 г. . . . .	50.913 р. 69 к.
б) вышеприведенныя, поступившія въ Казначейства по окладу и недоимкѣ . . . . .	88.619 р. 13 к.
и в) случайныя поступления:	
15% сборъ съ табачныхъ патентовъ . . . . .	1.825 р. 20 к.
возвратъ ненадлежаще выданныхъ квартирныхъ денегъ и возвратъ ссудъ . . . . .	1.154 р. 96 к.
	<hr/>
Всего . . . . .	142.512 р. 98 к.

Кромѣ того 5% квартирнаго фонда, изъ квартирныхъ окладовъ, имѣлось въ наличности къ 1 Января 1891 г. . . . .	50 р. 51 к.
и поступило въ теченіи 1891 г. . . . .	1.480 р. 33 к.
Итого . . . . .	1.530 р. 84 к.

Въ теченіи 1891 года израсходовано:

а) на уплату квартирнаго вознагражденія жителямъ городовъ и деревень и на выдачу квартирныхъ денегъ Судебнымъ Слѣдователямъ и нѣкоторымъ Уѣзднымъ Начальникамъ . . . . .	66.811 р. 78 к.
б) въ пособіе Государственному Казначейству . . . . .	1.462 р. 30 к.
в) выслано по распоряженію Министра Финансовъ на подкрѣпленіе фонда въ Радомское Губернское Казначейство . . . . .	9.000 р. — к.
и въ Ломжинское Губернское Казначейство . . . . .	10.000 р. — к.
Итого . . . . .	87.274 р. 8 к.

Изъ образовавшагося затѣмъ остатка въ 56.769 р. 74 к. причислено къ суммамъ общихъ специальныхъ средствъ и партикулярныхъ суммъ, хранящихся въ Калишскомъ Отдѣленіи Государственнаго Банка . . . . .	50.000 р. — к.
и находится въ Казначействахъ для предстоящихъ расходовъ . . . . .	6.769 р. 74 к.

## Б. Губернскіе сборы.

### 1. Страховой съ недвижимаго имущества.

На основаніи Высочайше утвержденнаго 20 Іюля 1870 г. Положенія о взаимномъ губернскомъ страхованіи строеній отъ огня, страховой сборъ съ недвижимостей взимается по установленному тарифу отъ страховой оцѣнки застрахованныхъ строеній.

Общая оцѣнка застрахованныхъ строеній къ 1 Января 1891 года по губерніи составляла . . . . .	43.757.420 р.
въ отчетномъ году прибыло застрахованія на сумму . . . . .	2.827.790 р.
убыло . . . . .	2.257.410 р.
затѣмъ къ 1 Января 1892 г. общая сумма застрахованія составляла . . . . .	44.327.800 р.
болѣе противу 1890 г. на . . . . .	570.380 р.

Увеличеніе суммы застрахованія произошло по случаю увеличеніа числа вновь возведенныхъ строеній и перестройки старыхъ.

На основаніи общей суммы застрахованія подлежало по раскладбѣ къ поступленію въ отчетномъ году:

а) нормального страхового сбора по тарифу	250.841 р. 23 к.
и б) дополнительнаго страхового сбора въ размѣрѣ 50% отъ нормальной преміи, на усиленіе запаснаго капитала, согласно распоряженію Министерства Внутреннихъ Дѣлъ . . . . .	122.261 р. 25 к.
Кромѣ того исчислено къ поступленію:	
Случайныхъ доходовъ . . . . .	1.382 р. 56 к.
И недоимокъ страхового сбора за прежніе годы	94.321 р. 55 к.
<hr/>	
Итого въ отчетномъ году подлежало къ поступленію . . . . .	468.806 р. 59 к.
Изъ этой суммы исключено со счетовъ . . . . .	672 р. 68 к.
<hr/>	
Затѣмъ дѣйствительно слѣдовало къ поступленію . . . . .	468.133 р. 91 к.
Въ счетъ этой суммы въ отчетномъ году было внесено въ Казначейства . . . . .	367.156 р. 72 к.
И осталось въ недоимкѣ къ 1 Января 1892 г.	100.977 р. 19 к.
Наличныхъ страховыхъ средствъ къ 1 Января отчетнаго года оставалось въ Казначействахъ	135.972 р. 74 к.
Поступило въ теченіи отчетнаго года . . . . .	367.156 р. 72 к.
<hr/>	
Итого въ 1891 году было . . . . .	503.129 р. 46 к.
Изъ этой суммы отослано въ Главное Казначейство на пополненіе запаснаго капитала . . . . .	56.500 р. — к.
Уплачено за пожарные убытки и другіе расходы . . . . .	308.484 р. 25 к.
<hr/>	
Итого . . . . .	364.984 р. 25 к.
<hr/>	
Затѣмъ къ 1 Января 1892 г. оставалось наличныхъ средствъ . . . . .	138.145 р. 21 к.

Пожарныхъ случаевъ въ отчетномъ году было 534, болѣе противу 1890 г. на 109.

За убытки, причиненные этими пожарами, причиталось къ выдачѣ страхового вознагражденія	302.327 р. 20 к.
Сравнительно съ 1890 г., въ которомъ это вознагражденіе простиралось до . . . . .	287.129 р. 81 к.
сумма пожарныхъ убытковъ увеличилась на	15.197 р. 39 к.

По окончательному разслѣдованномъ и разсмотрѣнномъ дѣламъ присуждено страхового вознагражденія за сгорѣвшія строенія, счи-

тая въ томъ числѣ и пожары прошлыхъ лѣтъ . . . . .	329.334 р. 19 к.
Подлежало къ уплатѣ на содержаніе страховаго управления въ губерніи и другихъ расходовъ по страхованію . . . . .	13.178 р. 63 к.
И кромѣ того осталось невыданнаго страховаго вознагражденія отъ 1890 г. . . . .	94.272 р. 27 к.
<b>Итого въ 1891 г. причиталось къ выдачѣ . . . . .</b>	<b>436.785 р. 9 к.</b>

Въ общемъ выводѣ, положеніе страховыхъ суммъ въ губерніи, въ концѣ отчетнаго года, представлялось въ слѣдующемъ видѣ:

Въ Казначействахъ отъ поступившихъ сборовъ въ наличности . . . . .	138.145 р. 21 к.
Ожидаемой къ поступленію недоимки страховаго сбора . . . . .	100.977 р. 19 к.
<b>Итого . . . . .</b>	<b>239.122 р. 40 к.</b>

Изъ нихъ подлежитъ перечисленію въ Государственный Банкъ Октябрьскаго сбора . . . . .

83.773 р. 44 к.	
Осталось невыданныхъ страховыхъ вознагражденій по разрѣшеннымъ дѣламъ . . . . .	128.286 р. 14 к.
<b>Итого . . . . .</b>	<b>212.059 р. 58 к.</b>

Такимъ образомъ, на удовлетвореніе присужденныхъ платежей къ 1 Января 1892 г. не оказалось бы недостатка; но такъ какъ, кромѣ показанныхъ выше невыданныхъ страховыхъ вознагражденій по дѣламъ рѣшеннымъ, предвидится еще расходъ по пожарамъ, по которымъ къ 1 Января 1892 г. не состоялось рѣшенія, приблизительно на сумму 153.000 р., то на полное удовлетвореніе всѣхъ пожарныхъ убытковъ за 1891 годъ предвидится недостатокъ въ суммѣ 125.937 руб.

Въ Государственномъ Банкѣ наличнаго страховаго капитала по счетамъ Калишской губерніи къ 1 Января 1892 года осталось 218.496 р. 25 к.

## 2. Страховой сборъ по застрахованію рогатаго скота.

На основаніи Высочайше утвержденныхъ 20 Юля 1870 г. правилъ о пресѣченіи чумы на рогатомъ скотѣ, сборъ съ рогатаго скота, взимаемый со скотовладѣльцевъ, назначается для выдачи вознагражденій за убытки въ скотѣ и на всѣ вообще расходы по прекращенію эпизоотій.

Вознагражденія за убитый скотъ, согласно определенной Министерствомъ Внутреннихъ Дѣлъ нормѣ, выдаются въ слѣдующемъ размѣрѣ: за быка и вола—60 руб., за корову—40 руб., за штуку яловаго скота—30 руб. и за теленка—10 руб.

По произведеннымъ въ началѣ отчетнаго года описямъ и послѣдовавшимъ къ нимъ дополненіямъ, застрахованнаго рогатаго скота исчислено по уѣздамъ:

	Быковъ и воловъ	Коровъ	Яловаго скота	Всего
Въ Велюномскомъ уѣздѣ . . .	1.497	23.429	4.018	28.944
„ Балишскомъ „ . . .	2.203	21.422	3.911	27.536
„ Больскомъ „ . . .	1.840	21.394	4.440	27.674
„ Конинскомъ „ . . .	1.600	18.393	4.082	24.075
„ Ленчицкомъ „ . . .	3.330	25.655	4.190	33.175
„ Слупецкомъ „ . . .	2.528	17.709	4.605	24.842
„ Сѣрадзскомъ „ . . .	1.643	23.950	3.146	28.739
„ Турекскомъ „ . . .	1.789	22.579	3.652	28.020
Итого . . .	16.430	174.531	32.044	223.005

Размѣръ сбора въ отчетномъ году опредѣленъ былъ по  $\frac{1}{2}$  коп. съ головы, согласно которому и поступило по губерніи безнедомочно всего . . . . . 1.115 р. 26 к.

Запаснаго капитала, хранящагося въ Варшавской Конторѣ Государственнаго Банка, состояло къ 1 Января 1891 г. . . . . 6.825 р. 7 к.  
 Въ Казначействахъ . . . . . 335 р. 67 к.  
 Ассигновано процентовъ отъ запаснаго капитала за 1890 годъ . . . . . 223 р. 13 к.  
 И на расходы по смѣтѣ 1891 года . . . . . 1.498 р. 50 к.  
 Итого . . . . . 9.997 р. 63 к.

Въ теченіи 1891 г. израсходовано:  
 Въ пособіе Государственному Казначейству на усиленіе средствъ Губернскаго Правленія и Ветеринарнаго Комитета Медицинскаго Департамента . . . . . 2.690 р. — к.  
 Ветеринарнымъ врачамъ по принятію мѣръ къ пресѣченію заразы . . . . . 27 р. 33 к.  
 Почтовые издержки за пересылку денегъ изъ Уѣздныхъ въ Губернское Казначейство . . . . . 5 р. 37 к.  
 Вытребовано изъ Конторы Банка на расходы по смѣтѣ . . . . . 1.500 р. — к.  
 Итого . . . . . 4.222 р. 70 к.

Затѣмъ страховой капиталъ къ 1 Января 1892 г. состоялъ:  
 изъ имѣющихся въ Казначействахъ губерніи . . . . . 226 р. 73 к.  
 и хранящихся въ Банкѣ . . . . . 5.548 р. 20 к.  
 Итого . . . . . 5.774 р. 93 к.

т. е. сравнительно съ предшествовавшемъ годомъ капиталъ этотъ уменьшился на 1.385 р. 81 к.

3. Дорожный сборъ.

Сборъ этотъ, взимаемый на основаніи Высочайше утвержденныхъ 19 Юня 1870 г. правилъ о содержаніи земскихъ дорогъ въ губерніяхъ Царства Польскаго, обращается на содержаніе губернскихъ земскихъ дорогъ перваго разряда, т. е. большихъ губернскихъ трактовъ какъ шоссейныхъ, такъ и грунтовыхъ, съ находящимися на нихъ дорожными сооружениями, равно на передѣлку грунтовыхъ дорогъ въ шоссейныя, и наконецъ, на пособіе гминамъ при постройкѣ сооружений на дорогахъ втораго разряда. Дорожный сборъ вносится въ Казначейства одновременно съ податями и причисляется къ спеціальнымъ средствамъ, находящимся въ завѣдываніи Губернскаго Начальства.

Общее состояніе дорожного сбора въ отчетномъ году показано въ нижеслѣдующей таблицѣ:

ВЪ УБЪДАХЪ	Къ 1 Января 1891 года оставалось въ недоимкѣ		Исчислено къ поступленію въ 1891 г.		Въ счетъ сего дѣйствительно поступило въ 1891 г.		Сложено со счетовъ		Осталось въ недоимкѣ къ 1892 году		Наличныхъ суммъ дорожнаго сбора на ходилось въ Казначействахъ къ 1 Января 1891 г.	
	Р	К	Р	К	Р	К	Р	К	Р	К	Р	К
Велюньскомъ . . . . .	1320	—	16565	49	15692	31	12	75	2180	43	6017	2
Калишскомъ . . . . .	5553	20	19924	28	18019	42	3	40	7454	66	1915	62
Кольскомъ . . . . .	788	—	13730	3	13503	14	23	84	991	5	2227	1
Конинскомъ . . . . .	448	24	11292	79	11207	64	—	99	532	40	554	36
Ленчицкомъ . . . . .	1103	68	15460	61	14436	42	58	61	2069	26	1845	6
Слупецкомъ . . . . .	2106	88	11444	18	13031	52	142	10	377	44	104	51
Сѣрадскомъ . . . . .	2927	4	14388	92	14580	96	44	52	2690	48	2960	76
Турекскомъ . . . . .	1262	61	13446	12	14124	48	81	79	502	46	2056	87
Итого . . . . .	15509	65	116252	42	111595	89	368	—	16798	18	17681	24

Расходъ же дорожного сбора по уѣздамъ былъ произведенъ слѣдующій:

ВЪ УѢЗДАХЪ	Расходъ суммъ дорожнаго сбора										Осталось въ Казначействахъ наличныхъ суммъ дорожнаго сбора къ 1 Января 1892 г.	
	Погашено расходовъ предыдущихъ лѣтъ	На постройку шоссе въ 1891 г.	На ремонтровку шоссе и мостовъ въ 1891 г.		На содерж. личнаго состава дорож. службы и на наемъ для нихъ квартиръ въ 1891 г.	Общая сумма расходовъ въ 1891 г.						
			Р	у		б	л	и	к	о		п
Велюнскомъ . . . . .	11230	39	—	—	6176	51	2627	94	20034	84	1674	49
Калишскомъ . . . . .	8122	10	—	—	6284	37	2380	64	16787	11	3147	93
Кольскомъ . . . . .	11077	60	—	—	150	—	2476	51	13704	11	2026	4
Конинскомъ . . . . .	4156	66	—	—	2244	16	2219	54	8620	36	3141	64
Ленчицкомъ . . . . .	8202	81	—	—	1768	24	3177	18	13148	23	3133	25
Слупецкомъ . . . . .	10570	41	—	—	100	—	1466	99	12137	40	998	66
Сѣрадаскомъ . . . . .	9445	58	—	—	4150	45	2766	30	16362	33	1179	39
Турекскомъ . . . . .	7764	63	—	—	4343	5	2842	36	14950	4	1231	31
<b>Итого . . . . .</b>	<b>70570</b>	<b>18</b>	<b>—</b>	<b>—</b>	<b>25216</b>	<b>78</b>	<b>19957</b>	<b>46</b>	<b>115744</b>	<b>42</b>	<b>16532</b>	<b>71</b>

Изъ приведенныхъ таблицъ оказывается, что въ отчетномъ году суммъ дорожнаго сбора было:

Наличности въ Казначействахъ къ 1 Января 1891 года . . . . .	17 681 р. 24 в.
Поступившихъ въ теченіи 1891 года . . . . .	114.595 р. 89 в.
<b>Итого . . . . .</b>	<b>132.277 р. 13 в.</b>

Изъ этой суммы въ теченіи года израсходовано 115.744 р. 42 в. и кромѣ того осталось еще къ 1 Января 1892 г. неудовлетворенныхъ расходовъ по уѣздамъ на 40.917 р. 8 в.

Перевѣсъ расходовъ надъ поступлениями образовался еще въ 1888 и 1889 годахъ, когда, вслѣдствіе большихъ весеннихъ разливовъ рѣкъ, произошли значительныя поврежденія въ дорожныхъ сооруженіяхъ, потребовавшія большихъ расходовъ на ихъ исправленіе, между тѣмъ какъ окладъ дорожнаго сбора остается неизмѣннымъ.

Погашеніе этихъ непредвидѣнныхъ расходовъ и производится изъ году въ годъ уменьшеніемъ до предѣловъ крайней необходимости расходовъ по годичному ремонту, такъ что сумма неуплаченныхъ расходовъ отчетнаго года менѣе такой же суммы предыдущаго года на 73.286 р. 74 в.

**Городские доходы и расходы.** Въ 13 городахъ Калишской губерніи доходъ въ отчетномъ году равнялся 194 361 р. 73½ к., уменьшившись сравнительно съ 1890 (Вѣдомость № 4 лит. Б). годомъ на 4.964 р. 14½ к.

Главными источниками дохода служили:

а) городскія имущества и оброчныя статьи, съ коихъ поступило . . . . .	37.336 р. 76 к.
б) сборы съ владѣльцевъ недвижимыхъ имуществъ . . . . .	21.297 р. 63 к.
в) сборы съ промышленниковъ . . . . .	21.912 р. — к.
г) косвенные налоги . . . . .	24.098 р. 87½ к.
д) доходы вспомогательные . . . . .	2.725 р. 91 к.
е) доходы мелочные и случайные . . . . .	5.664 р. 33½ к.
ж) доходы чрезвычайные . . . . .	81.326 р. 22½ к.
<b>Итого .</b>	<b>194.361 р. 73½ к.</b>

Эта общая сумма городскихъ доходовъ, согласно утвержденнымъ росписямъ, была предназначена на покрытие слѣдующихъ расходовъ:

а) на содержаніе мѣстъ и лицъ городского управления . . . . .	59.301 р. 95 к.
б) на содержаніе городскихъ имуществъ и насмъ помѣщеній . . . . .	16.546 р. 71½ к.
в) на благоустройство городовъ . . . . .	16.779 р. 35 к.
г) на содержаніе благотворительныхъ и другихъ общественныхъ заведеній . . . . .	19.038 р. 73½ к.
д) на уплату долговъ . . . . .	9.447 р. 37 к.
е) на мелочные и случайные расходы . . . . .	5.503 р. 99½ к.
ж) на расходы чрезвычайные—по городскому управленію, по строительной части и по другимъ надобностямъ . . . . .	46.019 р. 76 к.
<b>Итого .</b>	<b>172.637 р. 87½ к.</b>

Хотя въ отчетномъ году городскихъ доходовъ получено меньше, чѣмъ въ 1890 году, но такъ какъ и расходовъ было меньше на 21.428 руб. 44½ коп., то въ отчетномъ году образовался остатокъ въ 21.723 р. 86 к., превышающій остатокъ предшествовавшего года на 16.464 р. 30 к., который и причисленъ къ запасному капиталу, хранящемуся въ Варшавской Конторѣ Государственнаго Банка.

Движеніе запаснаго капитала городовъ показано въ слѣдующей таблицѣ:

Наименованіе городовъ	ЗАПАСНАГО КАПИТАЛА							
	Состояло къ 1 Января 1891 г.	Вновь при- числено		На покрытие городскихъ расходовъ взято		Осталось къ 1 Января 1892 г.		
	Р у б л и к о п ѣ й к и							
Калишъ . . . . .	27637	62	2294	6	9331	63	20600	5
Блашки . . . . .	11863	74	—	—	—	—	11863	74
Велюнь . . . . .	13160	12	500	—	1030	—	12630	12
Коло . . . . .	16575	24	3750	—	30	—	20295	24
Домбе . . . . .	5296	86	1599	85	3200	—	3696	71
Ковинь . . . . .	48440	98	3602	10	2664	33	49378	75
Ленчица . . . . .	45077	92	255	—	5616	70	39716	22
Озерковъ . . . . .	8332	78	349	85	991	6	7691	57
Слуццы . . . . .	9830	24	—	—	—	—	9830	24
Сѣрадзь . . . . .	5669	21	1570	—	4292	21	2947	—
Варта . . . . .	2552	58	—	—	779	23	1773	35
Здунская-Воля . . . . .	1687	78	833	35	—	—	2521	13
Турекъ . . . . .	8023	69	—	—	820	53	7203	16
Итого . . . . .	204148	76	14754	21	28755	69	190147	28

Неприкосновенный капиталъ, образовавшійся изъ выданнаго ликвидационнаго вознагражденія за земли, отошедшія въ собственность крестьянъ, на основаніи Высочайшаго Указа 19 Февраля 1864 года, и изъ суммъ выручаемыхъ отъ продажи городскихъ недвижимостей, къ 1-му Января 1892 года составлялъ въ общей сложности по губерніи 197.677 р. 17 к., увеличившись въ теченіи года на 10.453 р. 52½ коп.; изъ нихъ гор. Калишу принадлежитъ 94.595 р. 91 коп.

Независимо сего городъ Калишъ имѣеть особый строительный капиталъ, предназначенный на выдачу ссудъ для построекъ въ самомъ городѣ, на основаніи постановленія Намѣстника, послѣдовавшаго во исполненіе Высочайшаго повелѣнія 19 (31) Октября 1817 года. Къ 1-му Января 1892 года этотъ капиталъ составлялъ 164.732 р. 76 коп.

**Акцизные доходы.** Въ отчетномъ году акцизныхъ доходовъ по Калишской губерніи поступило:

Акциза съ вина и спирта . . . . .	1.422.106 р. 80 к.
Акциза съ пива . . . . .	44.641 р. 80 к.
Акциза съ меда . . . . .	201 р. 25 к.

За бандероли на водочныя издѣлія . . . . .	15.816 р. 25 к.
Патентнаго сбора . . . . .	68.844 р. 53 к.
Случайныхъ поступленій . . . . .	5.853 р. 81 к.
Табачнаго дохода . . . . .	12.170 р. 2 к.
Акциза съ сахарнаго производства . . . . .	506.699 р. 1 к.
Съ зажигательныхъ спичекъ . . . . .	9.810 р. — к.
Итого . . . . .	2.086.143 р. 47 к.

Кромѣ того къ 1-му Января 1892 года осталось въ недоимкѣ:

Акциза съ вина и спирта . . . . .	62.318 р. 33½ к.
Акциза съ пива . . . . .	4.236 р. 40 к.
Итого . . . . .	66.554 р. 73½ к.

Общій итогъ поступленій отчетнаго года, противу 1890 года, оказывается меньше на 44.162 р. 27 к.; это уменьшеніе явилось результатомъ слѣдующихъ колебаній въ акцизныхъ поступленияхъ: Сравнительно съ 1890 годомъ послѣдовало увеличеніе акцизнаго дохода:

1) съ сахарнаго производства, вслѣдствіе увеличенія количества выработаннаго и взвѣшеннаго въ періодъ 1890/1 г. г. сахара, за который акцизь поступилъ въ отчетномъ году всего на . . . . .	93.170 р. 73 к.
2) за бандероли на зажигательныя спички, вслѣдствіе увеличенія расхода спичекъ мѣстной выдѣлки, на . . . . .	303 р. 45 к.
3) случайныхъ поступленій на . . . . .	1.174 р. 94 к.
Итого . . . . .	94.649 р. 12 к.

Поступленіе же въ акцизный доходъ было меньше:

- 1) съ акциза съ вина, спирта, пива и меда, по причинѣ уменьшенія расхода ихъ на мѣстное употребленіе, вслѣдствіе общаго неудовлетворительнаго экономическаго положенія губерніи, по случаю плохаго урожая хлѣбовъ и картофеля въ послѣдніе три года, всего на . . . . . 125.891 р. 2 к.
- 2) съ патентнаго сбора и сбора за бандероли на водочныя издѣлія, какъ вслѣдствіе того, что въ Ноябрь и Декабрь мѣсяцахъ 1891 г. патентовъ выдано на 1892 годъ меньше, чѣмъ ихъ было выдано въ тѣ же мѣсяцы 1890 года на 1891 годъ, такъ и вслѣдствіе того, что въ 1891 году поступило патентнаго сбора съ винокурен-

ныхъ заводовъ менѣе, чѣмъ его поступило въ 1890 году, на . . . . .	11.830 р. 71 к.
3) съ табачнаго дохода, какъ вслѣдствіе уменьшенія выданныхъ на 1892 г. патентовъ и марокъ, такъ и вслѣдствіе уменьшенія числа заведеній для продажи въ 1891 г. табачныхъ издѣлій, на	1.089 р. 66 к.

Итого . . . 138.811 р. 39 к.

По случаю неудовлетворительнаго въ 1890 г. и совершенно плохаго въ 1891 г. урожая картофеля, число дѣйствующихъ винокуренныхъ заводовъ и количество выкуренаго спирта значительно сократилось.

Въ 1891 году дѣйствовало винокуренныхъ заводовъ: въ первомъ полугодіи—57, а во второмъ 49, менѣе противъ перваго полугодія 1890 г. на 8, а противъ втораго полугодія—на 7 заводовъ. Между дѣйствовавшими заводами одинъ былъ вновь устроенный.

На дѣйствовавшихъ въ 1891 г. заводахъ выкурено 44.753.088% безводнаго спирта, менѣе предыдущаго года на 18.614.524%.

Всѣ заводы дѣйствовали въ 1891 г. по высшей нормѣ, и только на одномъ заводѣ оказался недокуръ противъ нормы въ количествѣ 964%. За недостаткомъ картофеля на 5 заводахъ перекурено 57.835 ведеръ свеклосахарной патоки, а на одномъ 8.200 пуд. свекловицы. При пробномъ винокуреніи изъ свекловицы выяснилось, что таковое неубыточно для заводчика лишь только при очень высокой цѣнѣ на картофель и хорошей, по этой причинѣ, цѣнѣ на спиртъ. Винокуреніе, за исключеніемъ двухъ заводовъ, находившихся въ арендномъ содержаніи у христіанъ, производилось самими владѣльцами заводовъ.

Введеніе съ 1 Юля 1891 г. въ дѣйствіе Высочайше утвержденнаго 4 Юня 1890 г. мѣрнія Государственнаго Совѣта о мѣрахъ къ поощренію сельско-хозяйственнаго винокуренія, не могло оказать пока вліянія на производство винокуренія, особливо при недостаткѣ картофеля.

На пивоваренныхъ, медоваренныхъ и водочныхъ заводахъ въ отчетномъ году никакихъ существенныхъ измѣненій не произошло.

Сахаровареніе въ 1891 году производилось на тѣхъ же двухъ свеклосахарно-рафинадныхъ и трехъ песочно-сахарныхъ заводахъ, на которыхъ оно производилось въ 1890 г. Рафинада и сахарнаго песку учтено въ 1891 году 479.385 пудовъ 18 фунтовъ, менѣе на 33.612 п. 1 ф., учтенныхъ въ 1890 г. Въ періодъ же 1890—1891 г.г., за который акцизъ поступилъ въ 1891 г., учтено 558.767 п. 21 ф., болѣе періода 1889—1890 г.г., за который акцизъ поступилъ въ 1890 г., на 141.380 пуд. 13 фун.

Табачныхъ фабрикъ, плантацій и оптовыхъ складовъ табаку въ Калишской губернии вовсе не имѣется; такимъ образомъ поступленіе табачнаго дохода зависитъ отъ числа выбранныхъ въ теченіи года патентовъ на табачныя лавочки и табачныхъ марокъ на право продажи и раскурки табачныхъ издѣлій въ разныхъ заведеніяхъ; такихъ заведеній вмѣстѣ съ лавочками въ отчетномъ году было 2.465, менѣе предыдущаго года на 88 заведеній.

Заводовъ для переработки нефти и складовъ нефтяныхъ маселъ съ разсрочкою платежа акциза не существовало.

Выдѣлка зажигательныхъ спичекъ производилась на тѣхъ же 3 фабрикахъ, что и въ 1890 году.

Число возбужденныхъ въ 1891 году дѣлъ по нарушеніямъ акцизныхъ уставовъ было 362, менѣе предыдущаго года на 177, и по категоріямъ распредѣлялось слѣдующимъ образомъ:

НАИМЕНОВАНИЕ НАРУШЕНІЙ	Общее число дѣлъ	Въ томъ числѣ				
		Оставлено безъ послѣдствій	Состоялось административ. постановленій		Передано непосредственно въ судебныя учрежденія	
			Оконч.	Неокон.	Оконч.	Неокон.
По нарушеніямъ устава о табачномъ сборѣ. . . . .	33	6	16	5	5	1
По нарушеніямъ устава о питейномъ сборѣ. . . . .	320	82	153	53	23	9
По нарушеніямъ правилъ о продажѣ прессованныхъ дрожжей	3	1	1	1	—	—
По нарушеніямъ правилъ объ акцизѣ съ зажигательныхъ спичекъ . . . . .	2	—	1	1	—	—
Объ оскорбленіи чиновъ акцизнаго надзора при исполненіи служебныхъ обязанностей, сопротивленіи и недопущеніи къ исполненію обязанностей службы	4	—	—	—	4	—
Итого . . . . .	362	98	171	60	32	10

Отсюда видно, что самое значительное число нарушеній приходится по уставу о питейномъ сборѣ.

Контрабандное водвореніе спирта изъ-за границы совершенно прекратилось.

**Отправление** Населеніе губерніи отбываетъ слѣдующія натуральныя повинности: а) квартирную, б) подводную и в) воинскую.  
**натуральныхъ повинностей.**

**А. Квартирная повинность.**

Натуральная квартирная повинность отбывается жителями лишь на удовлетвореніе постоемъ чиновъ земской стражи, корпуса жандармовъ и лицъ, служащихъ по крестьянскимъ учрежденіямъ; пользующихся правомъ отвода квартиръ; расквартированіе же войскъ исполнялось по отводу у частныхъ домовладѣльцевъ за опредѣленное вознагражденіе, на основаніи Высочайше утвержденной 2 Мая 1886 года табели тарифной платы.

Въ теченіи отчетнаго года въ предѣлахъ Калишской губерніи расположены были слѣдующія части войскъ:

Въ г. Калишѣ и прилегающихъ къ нему фольваркахъ: 1) штабъ 2-й Бригады 5-й Кавалерійской Дивизіи, 2) 15-й Драгунскій Александрійскій полкъ въ цѣломъ составѣ, 3) Бригада Пограничной Стражи и 4) Конвойная Команда.

Въ гор. Конинѣ и прилегающихъ деревняхъ — штабъ и три эскадрона 13-го Драгунскаго Каргопольскаго полка.

Въ г. Турекѣ — одинъ эскадронъ и въ г. Коло — два эскадрона того-же Каргопольскаго полка.

Въ гор. Велюнѣ — штабъ и три сотни Донскаго Казачьяго № 5 полка и Бригада Пограничной Стражи.

Въ Сърадзскомъ уѣздѣ — двѣ сотни Донскаго Казачьяго № 5 полка, 10-я Конно-Артиллерійская Батарея и Конвойная Команда.

Въ Слупецкомъ уѣздѣ — Отдѣлъ Пограничной Стражи.

Въ Ленчицкомъ уѣздѣ — 39-й пѣхотный Томскій полкъ.

Вообще, отводомъ квартиръ въ отчетномъ году пользовалось слѣдующее число лицъ:

	Генераловъ	Штабъ-офицеровъ	Оберъ-офицеровъ	Нижнихъ чиновъ	Лошадей
Въ гор. Калишѣ . . . . .	1	19	57	1.184	765
„ Велюнскомъ уѣздѣ . . . . .	—	8	42	1.276	799
„ Калишскомъ „ . . . . .	—	—	—	360	320
„ Кольскомъ „ . . . . .	—	2	4	230	260
„ Конинскомъ „ . . . . .	5	16	39	1.331	1.248
„ Ленчицкомъ „ . . . . .	—	14	83	2.618	7
„ Слупецкомъ „ . . . . .	—	2	1	43	12
„ Сърадзскомъ „ . . . . .	—	5	10	480	470
„ Турекскомъ „ . . . . .	—	—	4	101	132
Итого . . . . .	6	66	240	7.623	4.016

**Б. Подводная повинность.**

Подводы поставляются жителями при передвиженіи войскъ, военныхъ командъ, этаповъ и пересылкѣ бродягъ въ этапныхъ линій, а также для лицъ, имѣющихъ на это право по закону. Поставка эта бываетъ платная и бесплатная. Платныя подводы поставляются подъ свозъ военного багажа и заболѣвающихъ нижнихъ чиновъ, для чиновъ земской стражи и подъ этапы, за плату по 2 коп. на версту. Бесплатныя подводы поставляются для общественныхъ гминныхъ надобностей: чинамъ гминныхъ управлений при разъѣздахъ по дѣламъ службы, медицинскимъ чинамъ, командированнымъ для оспопрививанія, неимущимъ больнымъ и арестованнымъ лицамъ, препровождаемымъ изъ гмины въ уѣзды, а также бесплатными подводами пользуются чины корпуса жандармовъ.

Число доставленныхъ обывателями подводъ, платныхъ и бесплатныхъ, распредѣлялось по губерніи въ отчетномъ году слѣдующимъ образомъ:

	Платныхъ	Бесплатныхъ
Въ городѣ Калишѣ . . . . .	72	—
„ Велюнскомъ уѣздѣ . . . . .	692	241
„ Калишскомъ „ . . . . .	30	—
„ Кольскомъ „ . . . . .	390	56
„ Конинскомъ „ . . . . .	136	290
„ Ленчицкомъ „ . . . . .	890	190
„ Слупецкомъ „ . . . . .	617	142
„ Сѣрадзскомъ „ . . . . .	319	94
„ Турекскомъ „ . . . . .	181	45
Итого . . . . .	3327	1058

**В. Военная повинность.**

На основаніи Высочайше утвержденнаго 1 Января 1874 года Устава о военной повинности и согласно Высочайшему Указу, данному Правительствующему Сенату въ 13 день Мая 1891 года, былъ произведенъ въ Калишской губерніи восемнадцатый призывъ молодыхъ людей на военную службу.

По разверсткѣ было назначено къ приему на службу 2.455 новобранцевъ, на пополненіе коихъ значилось по призывнымъ спискамъ 9.420 человекъ, изъ числа коихъ 1.478 человекъ пользовалось льготами I-го разряда, 1.457 — льготами II-го разряда, и 525 — третьяго.

Во время производства призыва изъ показанныхъ выше 9.420 лицъ:

Принято въ войска . . . . .	2442
изъ нихъ въ нестроевую службу 46	
и осталось въ недоборъ (исключительно евреевъ):	
по Калишскому уѣзду . . . . .	11
„ Конинскому „ . . . . .	2
Предоставлено отсрочки:	
по имущественному положенію . . . . .	2
на окончаніе образованія . . . . .	19
тоже на окончаніе образованія съ освобожденіемъ отъ	
жеребья (ст. 54) . . . . .	3
по невозможности и для излеченія болѣзней (ст. 44) . . . . .	1144
вслѣдствіе нахожденія подъ судомъ (ст. 147) . . . . .	16
Признано негодными къ службѣ:	
Ни въ постоянныхъ войскахъ, ни въ ополченіи . . . . .	457
Негодными къ службѣ въ войскахъ, но годными къ	
службѣ въ ополченіи 2-го разряда . . . . .	1043
Отправлено на испытаніе . . . . .	265
Назначено къ переосвидѣтельствуванію . . . . .	36
Освобождено совсѣмъ отъ воинской повинности (ст. 62) . . . . .	4
Зачислено въ ополченіе по 154 ст. устава:	
перваго разряда . . . . .	1685
втораго разряда . . . . .	1774
Не явилось къ исполненію воинской повинности (въ томъ	
числѣ 132 еврея) . . . . .	530
Всего . . . . .	9420

Въ числѣ принятыхъ на службу заключалось:

- 1) льготныхъ (исключительно евреевъ) 3-го разряда—16, втораго—34 и перваго разряда—6 человѣкъ;
- 2) имѣющихъ право на сокращенные сроки службы по образованію (ст. 56)—11 и грамотныхъ—429 новобранцевъ;
- 3) женатыхъ—187 человѣкъ;
- 4) зачисленныхъ въ запасъ (ст. 63)—4 человѣка;
- 5) русскихъ—4, поляковъ—2057, нѣмцевъ—145, евреевъ—235 и 1 цыганъ.

Выдано свидѣтельство о явѣ къ исполненію воинской повинности:	
а) объ освобожденіи отъ службы навсегда . . . . .	457
б) о зачисленіи въ ратники ополченія 1-го разряда . . . . .	1685
в) „ „ „ 2-го „ . . . . .	2817
г) временныхъ . . . . .	1485
Итого . . . . .	6444

Поступило жалобъ по приему:

въ Уѣздныя Присутствія . . . . .	47
въ Губернское Присутствіе . . . . .	147
изъ послѣднихъ признано уважительными . . . . .	20

На содержаніе Уѣздныхъ Присутствій и на расходы по призыву на службу новобранцевъ въ отчетномъ году израсходовано было 11.445 руб. 17 коп., отпущенныхъ Государственнымъ Казначействомъ.

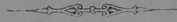

### III. Общественное благоустройство и благочиние.

**Казенныя  
и общественныя  
зданія.**

Въ отчетномъ году въ Галицкой губерніи новыхъ казенныхъ и общественныхъ зданій не строилось; изъ общественныхъ зданій вновь выстроены: въ гор. Конинѣ — на средства городской кассы, каменная скотобойня съ необходимыми надворными постройками, стоимостью въ 8.312 р. 72 к.;

въ гор. Коло — на средства училищнаго общества построено каменное 2-хъ этажное зданіе для начального училища, стоимостью въ 9.944 р.;

въ гор. Домбе — капитально отремонтированъ тарифный мостъ на рѣкѣ Неръ, на что затрачено изъ городскихъ суммъ 3.427 р. 72 к.;

въ гор. Велюнѣ на средства городской кассы отремонтирована и обновлена башня на ратушномъ зданіи, обновленъ навѣсъ для полковаго обоза, купленъ плацъ для расширенія улицы; на все это израсходовано до 1.284 р. 86 коп.;

въ гор. Сѣрадзѣ окончена постройкою новая каменная скотобойня, стоимостью въ 5.704 руб.;

въ гор. Вартѣ отремонтирована скотобойня, ратуша и мясные ряды, на что израсходовано 1.439 р. 96 к.

Вообще, въ городахъ губерніи обращается должное вниманіе на ихъ внѣшнее благоустройство сообразно съ средствами городскихъ кассъ, равно какъ вездѣ имѣется надлежащее наблюденіе за удовлетворительнымъ санитарнымъ состояніемъ, вслѣдствіе чего всѣ города губерніи отличаются достаточнымъ благоустройствомъ, чистотою, опрятностью и въ гигиеническомъ отношеніи вполне исправны. По всѣмъ 13 городамъ губерніи на внѣшнее благоустройство по необходимымъ ремонтнымъ работамъ израсходовано 16.779 р. 35 к.

**Дороги, мосты и  
переправы.**

Въ Калишской губерніи ни желѣзныхъ дорогъ, ни судоходныхъ рѣкъ не имѣется; единственными путями сообщенія служатъ шоссейныя и грунтовыя дороги. Шоссейныя дороги, проходящія въ предѣлахъ Калишской губерніи, подраздѣляются на Государственныя, состоящія въ вѣдѣніи Варшавскаго Округа путей сообщенія, и губернскія, подлежащія вѣдѣнію Губернскаго Правленія.

Государственное шоссе проходитъ на протяженіи 210 верстъ 311 саж. по тремъ направленіямъ: изъ гор. Кутно черезъ Калишъ къ Прусской границѣ у Щипюрской таможи (Варшавское шоссе) на протяженіи 90 верстъ 489 саж.; изъ Калиша въ городъ Лодзь (Фабричное шоссе) протяженіемъ 68 верстъ 144 саж. и изъ города Коло въ гор. Слупцы (Познанское шоссе) длиною въ 51 версту 178 саженой.

По свѣдѣніямъ, доставленнымъ Вѣдомствомъ путей сообщенія, на ремонтъ шоссе въ предѣлахъ Калишской губерніи израсходовано 1.568  $\frac{3}{8}$  куб. саж. щебня, стоившаго вмѣстѣ съ разсыпкою его и прочими расходами 62.024 руб. 10  $\frac{1}{4}$  к.; кромѣ того на содержаніе 54 сторожей, наемъ рабочихъ для очистки и исправленія шоссе и и другія расходы употреблено 10.050 р. 81 к.; исправленіе мостовъ и трубъ стоило 17.907 руб. 59 к., исправленіе дорожныхъ казармъ и нѣкоторыя другія работы обошлись въ 16.801 р. 59 коп.; такимъ образомъ общій расходъ по содержанію Государственнаго шоссе въ предѣлахъ Калишской губ. составлялъ 106.784 р. 9  $\frac{1}{4}$  коп., болѣе предшествовавшаго года на 26.385 руб. 46  $\frac{1}{4}$  коп., что въ среднемъ выводитъ составляетъ около 507 руб. на одну версту.

На государственныхъ шоссейныхъ дорогахъ находится 139 мостовъ, изъ которыхъ самый большой около гор. Коло, на рѣкѣ Вартѣ, протяженіемъ въ 77 саж. Въ числѣ мостовъ имѣется три тарифныхъ, за проѣздъ по которымъ взимается плата по установленной таксѣ. Въ отчетномъ году получено было сбора съ этихъ тарифныхъ мостовъ:

На Варшавскомъ шоссе, чрезъ рѣку Варту, у гор. Коло . .	4.445 р.
„ Познанскомъ „ „ „ „ „ „ „ „	Коница . 2.830 р.
„ Фабричномъ „ „ „ „ „ „ „ „	Сьбрадза . 2.570 р.
	<hr/>
Итого . .	9.845 р.

Протяженіе шоссированныхъ губернскихъ первозрядныхъ дорогъ, содержимыхъ на счетъ губернскаго дорожнаго сбора, въ отчетномъ году не измѣнилось и составляетъ 577 верстъ 29,5 саж. распределяясь по уѣздамъ слѣдующимъ образомъ:

въ Велюнскомъ уѣздѣ	92	вер.	300	саж.
„ Калишскомъ „	56	„	415	„
„ Кольскомъ „	77	„	46	„
„ Конинскомъ „	63	„	91,5	„
„ Ленчицкомъ „	96	„	69	„
„ Слупецкомъ „	29	„	33	„
„ Сърадзскомъ „	79	„	127	„
„ Турекскомъ „	82	„	448	„

Итого 577 вер. 29,5 саж.

Ремонтъ шоссеянаго полотна и мостовъ, съ содержаніемъ дорожной службы, обошелся въ 79.779 р. 40 к., менѣе предыдущаго года на 28.112 р. 50 к., что составитъ около 138 руб. на одну версту. Такое уменьшеніе расходовъ по содержанію тѣхъ-же 577 верстъ шоссе объясняется тѣмъ, что въ 1-хъ въ виду оставшихся неуплоченныхъ расходовъ по сверхсѣмѣтнымъ работамъ предшествовавшихъ лѣтъ, представилась необходимость въ сокращеніи предположенныхъ ремонтныхъ работъ, и во 2-хъ, что самыя шоссеяныя работы производились хозяйственнымъ образомъ, что дало въ результатъ извѣстную экономію.

Изъ грунтовыхъ дорогъ, имѣющихъ въ общей сложности протяженіе до 5.600 верстъ, 89 верстъ входятъ въ число перворазрядныхъ, предположенныхъ къ шоссированію; остальное количество составляютъ дороги II и III разрядовъ, содержимыя гминными обществами или частными владѣльцами.

На губернскихъ дорогахъ 1 разряда имѣлось 711 мостовъ, на гминныхъ—1.376 и на проселочныхъ — 2.793 моста; содержаніе въ исправности всѣхъ мостовъ на гминныхъ и проселочныхъ дорогахъ обошлось въ 2.771 р. 4 к., а постройка 22 совершенно новыхъ мостовъ стоила 1.730 р. 8 к., не считая при этомъ части строеаго матеріала, отпущеннаго придорожными землевладѣльцами, и части работъ, исполненныхъ въ натурѣ (шарваркомъ), для чего было употреблено 17.405 конныхъ подводъ и 53.471 пѣшихъ рабочихъ. На гминныхъ же и проселочныхъ дорогахъ 2 разряда существуетъ 28 тарифныхъ мостовъ и 10 паромныхъ перевозовъ, доходъ съ которыхъ, простиравшійся въ отчетномъ году до 11.655 р. 50 к., поступаетъ или въ общественную кассу, или въ пользу частныхъ владѣльцевъ земель, на коиъ они находятся.

**Почты и телеграфы.**

Число почтовых конторъ и отдѣленій въ губерніи къ 1 Января 1892 года оставалось прежнее—10; кромѣ того, имѣлось 30 почтовых станцій съ приѣмомъ и выдачею простой и забазной корреспонденціи; телеграфныхъ и почтово-телеграфныхъ учреждений насчитывалось 14; телеграфныхъ линій—воздушныхъ 354½ версты, съ проводами—въ 518½, версть и подводныхъ—60 саж.

**Народная нравственность.**

(Вѣдомость № 5).

Въ теченіи 1891 года Калишскимъ Окружнымъ Судомъ разсмотрѣно и окончательно рѣшено 1.059 уголовныхъ дѣлъ, болѣе противу предшествовавшаго года на 78; число осужденныхъ къ различнаго рода наказаніямъ за проступки и преступленія было: 1.258 мужчинъ и 412 женщинъ, а всего 1.670 человекъ, болѣе 1890 года на 125. Въ отношеніи общаго числа наличнаго народонаселенія, одно правонарушеніе приходилось на 880 человекъ и одинъ осужденный на 558 человекъ.

По родамъ преступленія и проступки подраздѣлялись слѣдующимъ образомъ:

	Число случаевъ	% отношеніе къ общ. числу	Число осужденныхъ	% отношеніе къ общ. числу
1) противъ вѣры . . . . .	11	1,04	15	0,89
2) противъ порядка управленія . . . . .	196	18,50	287	17,19
3) противъ имущества и доходовъ казны . . . . .	120	11,33	165	9,88
4) противъ жизни, здоровья, свободы и чести частныхъ лицъ . . . . .	455	42,96	730	43,71
5) противъ собственности частныхъ лицъ . . . . .	277	26,17	473	28,33

Отсюда видно, что въ ряду уголовныхъ правонарушеній самое большее число (42,96%) приходится на проступки и преступленія противъ личности, по которымъ въ отчетномъ году осуждено 43,71% изъ общаго числа всѣхъ преступниковъ.

Изъ 1.670 человекъ осужденныхъ—дворянъ вовсе не было, мѣщанъ было 463 (382 мужчины и 81 женщина), или 27,72%, крестьянъ—1.199 (868 мужчинъ и 381 женщина), или 71,80%, и лицъ военнаго сословія—8, или 0,48%. Наибольшее число осужденныхъ (400 челов., или 23,95%) было въ возрастѣ отъ 26 до 30 лѣтъ, наименьшее (18 челов., или 1,08%) въ возрастѣ ниже 17 лѣтъ.

Общее число дѣлъ, разсмотрѣнныхъ и рѣшенныхъ въ мировыхъ учрежденіяхъ двухъ мировыхъ округовъ Калишской губерніи, простиралось до 17.264, по которымъ осуждено было къ разнаго рода наказаніямъ слѣдующее число лицъ:

1) противъ порядка управленія . . . . .	1.118 случ., осужд. 927 муш. 73 женщ.
2) противъ общественнаго благоустройства и благочинія . . . . .	1.827 „ „ 1.565 „ 274 „
3) противъ имущества и доходовъ казны . . . . .	431 „ „ 325 „ 89 „
4) противъ жизни, здравія, свободы и чести частныхъ лицъ . . . . .	6.462 „ „ 2.794 „ 941 „
5) противъ собственности частныхъ лицъ . . . . .	7.426 „ „ 4.036 „ 504 „
<b>Итого . . . . .</b>	<b>17.264 случ., осуж. 9.647 муш. 1.881 женщ.</b>

Такимъ образомъ, въ отчетномъ году оказывается, что въ мировыхъ учрежденіяхъ число дѣлъ было менѣе противу 1890 г. на 3.550, а число осужденныхъ уменьшилось на 2.668 человекѣвъ.

Дѣятельность полиціи въ отношеніи пресѣченія и предупрежденія проступковъ и преступленій и охраненія общественнаго благочинія характеризуется въ отчетномъ году слѣдующими данными:

Перечень преступленій и проступковъ	Изъ общаго числа преступленій				Изъ общаго числа проступковъ					Число лицъ, обвиненныхъ въ преступленіяхъ или проступкахъ	
	Общее число преступленій	Обнаружено непосредственно чинами земской стражи	По коимъ стража произвела розыскъ и виновныхъ обнаружена	По коимъ стража произвела розыскъ и виновны не обнаружена	Сообщено судебнымъ слѣдователямъ для пресѣдованія винов. въ общихъ судебн. учрежденіяхъ	Передано для разбора въ мировые и гражданскіе суды	Сообщено администраціи властямъ, или разрѣшено административнымъ порядкомъ	Сообщено:			
								Жандармскому управленію	Военнымъ властямъ		Казеннымъ управленіямъ
Преступленія прот. вѣры	13	13	12	1	7	5	1	—	—	—	14
Противъ порядка управленія . . . . .	18362	17932	16488	1874	148	5482	12637	2	—	93	18779
Противъ имущества и доходовъ казны . . . . .	164	153	157	7	1	80	15	—	—	68	167
Противъ жизни, здравія, свободы и чести част. л.	267	250	205	62	188	62	17	—	—	—	297
Противъ собственности частныхъ лицъ . . . . .	2670	2143	2146	524	595	1788	284	—	—	3	2958
Нарушенія правилъ о полицейскомъ надзорѣ и содержаніи оружія . . . . .	388	376	334	54	1	57	330	—	—	—	391
<b>Итого . . . . .</b>	<b>21864</b>	<b>20867</b>	<b>19342</b>	<b>2522</b>	<b>940</b>	<b>7474</b>	<b>13284</b>	<b>2</b>	<b>—</b>	<b>164</b>	<b>22606</b>

По сравненію съ данными за 1890 г. въ отчетномъ году общее число всѣхъ проступковъ и правонарушеній уменьшилось на 815, а число лицъ, привлеченныхъ къ отвѣтственности, на 2.453. Самое большее число преступленій (свыше 840) совершено противъ порядка управленія, но преступленія эти особеннаго значенія не имѣли, такъ что большая ихъ часть (около 69%) разрѣшена административнымъ порядкомъ.

Личный составъ нижнихъ чиновъ земской стражи въ губерніи, опредѣленный по штату въ 355 человекъ, состоялъ къ 1 Января 1891 года изъ 335 человекъ; въ теченіи года убыло: по болѣзни— 2, по домашнимъ обстоятельствамъ 31, исключено за проступки 5, по неспособности къ службѣ 5, умерло 4, и переведено въ другія губерніи 4, а всего убыло 49 чел., вновь же принято на службу 59, такъ что къ 1 Января 1892 г. состояло всего 345 чел., въ числѣ которыхъ православныхъ было 238, католиковъ 88 и лютеранъ 19. Относительно общаго числа народонаселенія губерніи одинъ земскій стражникъ приходился среднимъ числомъ на 2.702 человека.

**Тюрьмы, аресты, этапы и арестанты.** Въ отчетномъ году никакихъ измѣненій въ устройствѣ и организации трехъ существующихъ въ губерніи тюремъ не произошло.

Движеніе заключенныхъ въ каждой изъ этихъ трехъ тюремъ было слѣдующее:

Наименованіе мѣстъ заключенія	Состояло къ 1 Января 1891 г.			Въ 1891 году						Осталось къ 1 Января 1892 г.		
				Прибыло			Убыло					
	м.	ж.	итого	м.	ж.	итого	м.	ж.	итого	м.	ж.	итого
Въ Калишской тюрьмѣ .	315	67	382	786	213	999	814	224	1038	287	56	343
„ Ленчицкой „ .	119	23	142	612	162	774	494	131	625	237	54	291
„ Сѣрадзской „ .	174	90	264	472	169	641	479	155	634	167	104	271
Итого . . .	608	180	788	1870	544	2414	1787	510	2297	691	214	905

Самое большее и самое меньшее число заключенныхъ находилось:

Въ Калишской тюрьмѣ въ Февралѣ м-цѣ 325 чел. и Октябрѣ 293 чел.  
 „ Ленчицкой „ „ Декабрѣ „ 293 „ „ Январѣ 144 „  
 „ Сѣрадзской „ „ Февралѣ „ 283 „ „ Декабрѣ 253 „

Выбывшіе въ теченіи года арестанты распредѣлялись слѣдующимъ образомъ:

В ы б ы л о :	Изъ Калишской тюрьмы	Изъ Ленчицкой тюрьмы	Изъ Сѣрадзской тюрьмы	Всего
На каторгу и на поселеніе . . . . .	34	—	2	36
Въ другія мѣста заключенія . . . . .	271	49	89	409
На свободу . . . . .	723	576	536	1.835
Умерло въ тюремныхъ лазаретахъ . . . . .	10	—	7	17
<b>Итого . . . . .</b>	<b>1.038</b>	<b>625</b>	<b>634</b>	<b>2.297</b>

Общее число всѣхъ содержавшихся въ тюрьмахъ арестантовъ въ теченіи отчетнаго года было: въ Калишской 1.381, Ленчицкой 916 и Сѣрадзской 905, а всего 3.202 арестанта, т. е. на 157 человекъ болѣе, чѣмъ въ 1890 году.

По роду преступленій заключенные распредѣлялись слѣдующимъ образомъ:

Родъ преступленій	Оставалось на 1891 г.	Въ 1891 году Прибыло	Убыло на 1892 г.	Осталось на 1892 г.
Осужденныхъ за сопротивленіе властямъ . . . . .	1	16	3	14
„ „ поддѣлку документовъ . . . . .	5	2	5	2
„ „ многоженство . . . . .	—	—	—	—
„ „ убійство . . . . .	12	48	43	17
„ „ дѣтоубійство . . . . .	10	16	12	14
„ „ отравленіе . . . . .	—	17	12	5
„ „ разбой . . . . .	1	8	6	3
„ „ грабежь . . . . .	4	20	16	8
„ „ мошенничество . . . . .	5	24	9	20
„ „ святотатство . . . . .	2	5	6	1
„ „ подлогъ . . . . .	2	13	11	4
„ „ поджогъ . . . . .	10	12	13	9
„ „ кражу . . . . .	624	1.938	1.823	739
„ „ контрабанду . . . . .	13	45	40	18
„ „ истязаніе . . . . .	3	8	6	5
„ „ злоупотребл. по службѣ . . . . .	4	4	4	4
„ „ оскорбленія . . . . .	—	63	63	—
„ „ изнасилованіе . . . . .	—	2	—	2
„ „ другія преступленія . . . . .	92	173	225	40
<b>Итого . . . . .</b>	<b>788</b>	<b>2.414</b>	<b>2.297</b>	<b>905</b>

Продовольствіе арестантовъ, на основаніи Инструкціи, производится съ подряда; стоимость суточной порціи одного арестанта была: въ Калишской тюрьмѣ 8,93 коп., въ Ленчицкой 8,50 коп. и въ Сѣрадзской 9,15 коп. Общій же расходъ по содержанію тюремъ составлялъ 65,901 р. 43 к., изъ коихъ приходится на Калишскую тюрьму 24,877 р. 76 к., Ленчицкую 17,024 р. 60 к. и Сѣрадзскую 23,999 р. 7 к.

Въ санитарномъ отношеніи всѣ тюрьмы поставлены очень хорошо, почему эпидемическихъ заболѣваній вовсе не было, а изъ 298 арестантовъ, находившихся въ тюремныхъ лазаретахъ на излеченіи, умерло лишь 17 человѣкъ, т. е. около 5% всѣхъ больныхъ и менѣе 2% всѣхъ заключенныхъ.

Вообще, бытъ заключенныхъ въ тюрьмахъ обставленъ удовлетворительно, причемъ главное вниманіе обращено на развитіе арестантскаго труда; съ этою цѣлю въ Калишской тюрьмѣ заведена переплетная мастерская и выдѣлка разныхъ соломенныхъ издѣлій; устройству болѣе обширныхъ мастерскихъ препятствуетъ стѣсненность зданія тюрьмы. По этому въ Калишской тюрьмѣ извѣстное число арестантовъ высылается на работы внѣ тюрьмы, какъ на городскія, такъ и на частныя; за эти работы было выручено въ теченіи года 2.177 р. 80 к., изъ коихъ внесено въ Государственный доходъ и въ пользу тюрьмы по 532 р. 79½ к. и выдано арестантамъ на руки 1.112 р. 21 к.

Въ Ленчицкой тюрьмѣ существуетъ прядильня льна, при чемъ пряжа отсылается въ Сѣрадзскую тюремную ткацкую фабрику для выдѣлки разнаго сорта холста; пряжею занималось 40 арестантовъ, приготовившихъ 1.111 талекъ и заработавшихъ 105 руб. 40½ коп.; другіе же арестанты посылались на полевые работы, за которыя было выручено 749 р. 75 к.

Въ Сѣрадзской тюрьмѣ занималось на ткацкой тюремной фабрикѣ среднимъ числомъ 84 человѣка; выдѣлка холста, поступающаго на нужды тюрьмы, и расчетъ съ арестантами производится согласно тюремной инструкціи 1859 года; вознагражденіе рабочимъ арестантамъ отпускалось изъ тюремныхъ суммъ, при чемъ весь арестантскій заработокъ на ткацкой фабрикѣ и существующей при ней прядильнѣ въ отчетномъ году достигалъ 948 р. 22½ к.

Кромѣ трехъ тюремъ, во всѣхъ городахъ губерніи находятся полицейскіе и при гминныхъ управленіяхъ—гминные аресты, а въ пяти уѣздныхъ городахъ, кромѣ Калиша, Сѣрадза и Ленцицы,—подслідственные, такъ называемые detenціонные, для содержанія лицъ, арестуемыхъ по распоряженію судебныхъ властей.

Въ теченіи отчетнаго года содержалось арестантовъ въ подслідственныхъ и полицейскихъ арестахъ 2.511 мужчинъ и 925 женщинъ, всего 3.436 человѣкъ, и въ гминныхъ арестахъ—4.426 мужчинъ и 1.053 женщины, всего 5.479 человѣкъ. На содержаніе арестантовъ въ подслідственныхъ арестахъ, а также на транспортированіе ихъ, считая и продовольствіе конвойныхъ нижнихъ чиновъ, израсходовано 6.121 руб. 81 коп.

Через Калишскую губернію проходятъ двѣ этапныя линіи: одна по шоссеиной дорогѣ изъ гор. Калиша въ гор. Кутно и другая по направленію изъ гор. Калиша въ гор. Лодзь. На этихъ линіяхъ имѣется 8 этапныхъ станцій: въ гор. Калишѣ, дер. Цековѣ, въ г. г. Бланики, Турекѣ, Коло, Сѣрадзѣ, Ленчица и посадѣ Клодава.

### **Пожары.**

(Вѣдомость № 6).

Всѣхъ пожаровъ въ теченіи отчетнаго года было 534, изъ нихъ 31 въ городахъ и 503 въ посадахъ и селеніяхъ, на коихъ сгорѣло 78 дворовъ въ городахъ и 1.035 въ посадахъ и селеніяхъ, всего же въ губерніи сгорѣло 1.113 дворовъ. Сумма пожарныхъ убытковъ въ отчетномъ году опредѣлялась въ 300.227 руб., изъ коихъ 35.488 руб. приходится на города и 264.739 руб. на посады и селенія.

При сравненіи приведенныхъ здѣсь данныхъ съ такими же данными за 1890 годъ, оказывается, что: 1) общее число пожаровъ въ губерніи было больше на 109, въ томъ числѣ въ городахъ на 6 и въ селеніяхъ на 103; 2) число сгорѣвшихъ дворовъ увеличилось на 315, въ томъ числѣ въ городахъ на 34 и въ селеніяхъ на 281, и 3) сумма причиненныхъ пожарами убытковъ увеличилась на 15.625 руб., изъ коихъ 4.330 руб. приходится на города и 11.290 руб. на селенія и посады.

Общее число пожаровъ, бывшихъ въ отчетномъ году въ губерніи, по временамъ года распредѣлялось со слѣдующей постепенностью: 167 пожаровъ произошло въ весенніе мѣсяцы, 167—въ лѣтніе, 117—въ осенніе и 83—въ зимніе.

Наиболѣе пострадавшимъ отъ пожаровъ въ отчетномъ году оказался Турекскій уѣздъ, въ которомъ отъ 75 пожаровъ сгорѣло 229 дворовъ съ убыткомъ въ 40.756 руб., наименѣе пострадалъ Конинскій уѣздъ, гдѣ при 45 пожарахъ сгорѣло 96 дворовъ на сумму 15.667 руб.

Для предупрежденія пожаровъ установлены нѣкоторыя обязательныя предохранительныя мѣры и почти во всѣхъ городахъ существуютъ охотничьи пожарныя команды, оказывающія большую помощь при тушеніи пожаровъ.

**Насильственные и случайные смертные случаи.**

(Вѣдомость № 7).

Въ теченіи 1891 года въ городахъ губерніи произошло три смертоубійства, при чемъ убито 2 мужчины и 1 женщина; въ селеніяхъ же и посадахъ совершено 14 дѣтоубійствъ и 21 смертоубійство, жертвами которыхъ были 23 мужчины и 12 женщинъ; самоубійствъ въ городахъ было 2 и въ селеніяхъ 20; скоропостижно умерло въ городахъ 14 мужчинъ и 7 женщинъ и въ селеніяхъ 43 мужчины и 30 женщинъ; найдено мертвыхъ тѣлъ въ городахъ 4 и въ селеніяхъ 30; наконецъ, жертвъ случайной смерти въ городахъ было 9 и въ селеніяхъ 147, такъ что всѣхъ лицъ, умершихъ насильственнымъ и случайнымъ образомъ было 217 мужчинъ и 127 женщинъ, всего 344, менѣе противу 1890 года на 36.

По отношенію къ общему числу жителей на 10.000 человекъ приходилось:

Смертоубійствъ . . . . .	0,41
Самоубійствъ . . . . .	0,23
Скоропостижной смерти . . . . .	1,01
Случайныхъ смертей . . . . .	1,67
Найденныхъ мертвыхъ тѣлъ . . . . .	0,36

**Различныя происшествія и народныя бѣдствія.**

Въ теченіи отчетнаго года въ губерніи никакихъ выдающихся происшествій и происшествій не было, равнымъ образомъ, за исключеніемъ частныхъ случаевъ пожаровъ и мѣстныхъ градобитій, никакихъ общенародныхъ бѣдствій, не проявлялось.



#### IV. Народное здравіе и общественное призрѣніе.

##### Врачи.

Въ отчетномъ 1891 году въ Калишской губерніи было 286 лицъ медицинскаго вѣдомства, а именно:

а) состоящихъ на государственной службѣ и пользующихся правами оной — 65; въ томъ числѣ: врачей 23, ветеринаровъ 7, фельдшеровъ 23, повивальныхъ бабокъ 12;

б) вольнопрактикующихъ — 221, а именно: врачей 45, дантистовъ 2, ветеринаровъ 1, фельдшеровъ 115 и повивальныхъ бабокъ 58.

Въ теченіи года число вольнопрактикующихъ врачей увеличилось на 4 и фельдшеровъ на 3, ветеринаровъ уменьшилось на 1 и повивальныхъ бабокъ на 13; такъ что общее число вольнопрактикующихъ лицъ медицинскаго вѣдомства уменьшилось на 7, сравнительно съ 1890 годомъ.

Въ 45 аптекахъ, кромѣ содержателей и управляющихъ, находилось 2 провизора, 10 аптекарскихъ помощниковъ и 18 учениковъ.

По отношенію къ общему числу жителей обоого пола, въ губерніи приходилось:

одинъ врачъ на . . . . .	13.045 жителей
» фельдшеръ на . . . . .	6.428 „
одна аптека на . . . . .	19.712 „
» повивальная бабка на . . . . .	450 рожденій

По собраннымъ даннымъ пользовалось врачебною помощью въ отчетномъ году 41.528 больныхъ. Число рецептовъ, поступившихъ во всѣ аптеки въ теченіи года, доходило до 106.985, т. е. на каждую аптеку приходилось среднимъ числомъ въ годъ по 2.377 рецептовъ. При ревизіи аптекъ случаевъ особенныхъ упущеній и злоупотребленій не найдено.

Судебно-медицинскихъ освидѣтельствований, при участіи медицинскихъ чиновъ, было произведено 94, химическихъ изслѣдованій

17 и микроскопических 6. Кроме того, служащими врачами в течение года выдано по разным случаям 494 медицинских свидетельствъ.

Оспопрививаніе вообще идетъ успѣшно; въ отчетномъ году оспа была привита 26.939 младенцамъ обоого пола, что къ общему числу родившихся составляетъ около 85%.

**Эпидеміи и эпизоотіи.**

Въ отношеніи состоянія народнаго здравія отчетный годъ можно причислить къ благоприятнымъ.

Изъ заразительныхъ болѣзней отдѣльных случаевъ заболѣванія было:

Оспою . . . . .	226	изъ нихъ умерло	42
Скарлатиною . . . . .	457	„ „ „	91
Дифтеритомъ . . . . .	635	„ „ „	151
Водобоязнію . . . . .	1	„ „ „	—
Корью . . . . .	1.033	„ „ „	55
Гриппомъ (Influenza) . . . . .	3.106	„ „ „	114
Тифомъ . . . . .	1.112	„ „ „	153
Кровавымъ поносомъ . . . . .	474	„ „ „	38
Сибирскою язвою . . . . .	22	„ „ „	2
Сифилисомъ . . . . .	648	„ „ „	1
Венерическими болѣзн. . . . .	868	„ „ „	—

Итого больныхъ . 8.582 изъ нихъ умерло 647

Въ теченіи отчетнаго года не было въ губерніи ни одного случая появленія чумы на рогатомъ скотѣ; отъ сибирской же язвы пало 9 лошадей, 40 штукъ рогатаго скота, 20 овецъ и 3 свиньи; кроме того, убито 13 лошадей, страдавшихъ сапомъ, и 10 лошадей съ подозрительнымъ мытомъ, а также бѣшенныхъ 3 штуки рогатаго скота.

**Больницы.**

Число больницъ въ губерніи оставалось прежнее—7; двѣ изъ нихъ находятся въ гор. Калишѣ и остальные въ пяти уѣздныхъ городахъ, кроме гг. Коло и Слупцы. Самая значительная по обширности помѣщенія и лучше другихъ обставленная всѣми необходимыми больничными приспособленіями и удобствами—больница Св. Троицы въ гор. Калишѣ, помѣщающаяся въ собственномъ двухъ-

этажномъ каменномъ зданіи, устроенная по штату на 118 больныхъ съ отдѣльнымъ баракомъ на 80 кроватей. Въ концѣ отчетнаго года во дворѣ Калишской больницы Святой Троицы начата постройка каменной, крытой желѣзомъ, прачешной и сушильной, стоимостью около 1.600 рублей. При больницѣ два врача, а для ухода за больными и завѣдыванія хозяйствомъ, находится 7 сестеръ милосердія. Въ отчетномъ году въ этой больницѣ пользовалось 1.880 лицъ обоого пола, что въ среднемъ выводѣ даетъ въ сутки 126 больныхъ. Кромѣ того, въ г. Калишѣ имѣется отдѣльная еврейская больница, устроенная по штату на 30 человекъ; въ ней въ теченіи года больныхъ было 503, или среднимъ числомъ въ сутки пользовалось 32,4 больныхъ.

Уѣздныя больницы сравнительно небольшихъ размѣровъ: по штатамъ отъ 27 (въ г. Турекѣ) до 45 (въ г. Велюнѣ) кроватей каждая; общее состояніе ихъ весьма удовлетворительно; въ теченіи года во всѣхъ пяти уѣздныхъ больницахъ пользовалось въ сложности 2.399 больныхъ. Наименьшая смертность была въ Калишской еврейской больницѣ и Велюнской—Всѣхъ Святыхъ, гдѣ одинъ умершій приходился: въ первой на 29,5 и во второй на 21,8 всѣхъ больныхъ; наибольшая смертность наблюдалась въ Турекской Св. Павла и Ленчицкой Св. Николая, гдѣ въ первой одинъ умершій приходился на 8,4 и во второй—на 8,6 больныхъ. Въ общемъ выводѣ по всѣмъ больницамъ губерніи одинъ смертный исходъ болѣзни приходился на 12,9 заболѣваній, такъ что смертность въ отчетномъ году была нѣсколько большая, чѣмъ въ 1890 г., когда одинъ смертный случай приходился на 14,5 заболѣваній.

Главными средствами, обеспечивающими существованіе больницъ, служили: возвратъ лечебныхъ издержекъ, доходы съ больничныхъ капиталовъ и имуществъ и разнаго рода сборы отъ добровольныхъ пожертвованій; отъ казны никакого постояннаго пособія больницы не получаютъ. Запасный капиталъ всѣхъ больницъ, хранящійся въ Банкѣ или на ипотечномъ обеспеченіи, равнялся 82.242 р. 45 к.; всѣхъ доходовъ въ пользу больницъ поступило 53.654 р. 30 1/2 к.; изъ нихъ выдано въ уплату произведенныхъ расходовъ 52.762 р. 29 к. Хотя такимъ образомъ къ 1 Января 1892 г. и имѣлась кассовая наличность въ 1.275 р. 51 1/2 к., но при этомъ оставалось неуплоченныхъ расходовъ на сумму до 20.000 руб.

### Богадѣльни.

Богадѣлень въ губерніи, устроенныхъ преимущественно на частныя пожертванія, существуетъ 8; изъ нихъ домъ призрѣнія старцевъ въ гор. Калишѣ занимаетъ первое мѣсто по обширности и благоустройству; въ отчетномъ году въ немъ призрѣвалось 64 престарѣлыхъ. Остальные 7 богадѣлень находятся въ городахъ: Ленчицѣ, Сѣрадзѣ, Коль, Вартѣ, Домбе, Слупцахъ и Турекѣ; въ первыхъ пяти городахъ богадѣльни помѣщаются въ собственныхъ домахъ и въ послѣднихъ двухъ въ наемныхъ; всѣхъ призрѣваемыхъ въ отчетномъ году въ этихъ 7 богадѣльняхъ было 130 человекъ. Запасный капиталъ всѣхъ богадѣлень равнялся 63 899 р. 59 к.; доходовъ получено было 10.521 р. 78 к. и произведено всѣхъ расходовъ на 8.210 р. 13½ к., такъ что получился кассовый остатокъ въ 1.718 р. 94½ к.

### Приюты.

Дѣтскіе приюты имѣются въ городахъ: Калишѣ, Велюнѣ, Ленчицѣ и Сѣрадзѣ, для приходившихъ дѣтей, пользующихся въ теченіи дня обученіемъ и пищею; призрѣваемыхъ дѣтей было 202. Запасный капиталъ приютовъ составлялъ 14,538 р. 47 к.; доходовъ поступило въ теченіи года 4.509 р. 22 к., а расходовъ произведено 4.228 р. 40 к.

Общая сумма капиталовъ, принадлежащихъ существующимъ больницамъ, богадѣльнямъ и приютамъ, составляла 186.264 руб. 73 коп., которые находятся частью на храненіи въ Варшавской Конторѣ и Калишскомъ Отдѣленіи Государственного Банка, а частью отданы въ частныя руки подъ ипотечное обезпеченіе. Въ показанной общей суммѣ заключается 25.584 р. 22 к., предназначенныя на устройство новыхъ благотворительныхъ заведеній: дѣтскаго приюта и больницы въ гор. Конинѣ, еврейскаго дома призрѣнія въ гор. Ленчицѣ и больницы въ гор. Вартѣ; но недостаточность имѣющихся суммъ не позволяетъ пока приступить къ ихъ устройству. Случайныхъ доходовъ отъ пожертвованій благотворительныхъ лицъ и отъ разнаго рода спектаклей, а также штрафовъ за нарушеніе акцизныхъ правилъ, поступило въ отчетномъ году въ пользу всѣхъ благотворительныхъ заведеній 7.139 руб., т. е. болѣе, чѣмъ въ 1890 году, на 1.625 р. 40 к.

Кромѣ поименованныхъ приютовъ, существуетъ въ г. Калишѣ Православный дѣтскій приютъ Св. Ксеніи, содержимый мѣстнымъ Отдѣленіемъ Русскаго Благотворительнаго Общества. Приютъ имѣетъ цѣлю доставить призрѣніе сиротамъ и дѣтямъ немущихъ ро-

дителей исключительно русского происхождения. Имѣя свой собственный домъ, предоставленный Правительствомъ изъ помонастырскаго зданія, пріютъ содержится средствами благотворительности и въ отчетномъ году въ немъ призѣвалось 37 питомцевъ разнаго возраста, 22 мальчика и 15 дѣвочекъ и кромѣ того на попеченіи пріюта находилось 6 мальчиковъ, обучающихся разнымъ ремесламъ.

Годовое содержаніе пріюта обошлось въ отчетномъ году въ 2.543 р. 16 к., сверхъ коихъ выдано вспомошествованія дѣтямъ, живущимъ при матеряхъ, 81 руб. и произведено единовременныхъ выдачъ и случайныхъ расходовъ 590 руб. 83 коп., такъ что весь расходъ простирался до 3.215 руб.



## V. Народное просвѣщеніе.

**Учебныя заведенія.** Къ 1-му Января 1892 всѣхъ учебныхъ заведеній въ губерніи, правительственныхъ и частныхъ, было 436 и въ нихъ обучалось 14.085 мальчиковъ и 7.865 дѣвочекъ, всего же вмѣстѣ 21.950 учащихся, которые по учебнымъ заведеніямъ распредѣлялись слѣдующимъ образомъ:

	Число заведеній	Число обучавшихся	
		мальч.	дѣвоч.
Гимназій: мужская . . . . .	1	348	—
женская . . . . .	1	—	200
Учительская семинарія . . . . .	1	81	—
Образцовое при ней училище . . . . .	1	36	—
Городское Ленчицкое училище по положенію 28 Апрѣля 1887 года . . . . .	1	61	—
Частныя учебныя заведенія: мужскія . . . . .	6	459	—
женскія . . . . .	15	—	421
обоего пола . . . . .	7	96	151
Начальныя училища . . . . .	291	11.410	6.337
Воскресно-коммерческое . . . . .	1	73	—
Воскресно-ремесленные . . . . .	11	356	—
Евангелическіе кантораты . . . . .	100	1.165	756
<b>Итого</b>	<b>436</b>	<b>14.085</b>	<b>7.865</b>
Обоего пола . . . . .		<b>21.950</b>	

По сравненію съ 1890 годомъ число учебныхъ заведеній уменьшилось на 4, въ томъ числѣ 3 частныхъ и 1 начальное училище; учащихся въ отчетномъ году было тоже менѣе, чѣмъ въ 1890 г., на 2.086.

Число обучающихся дѣтей составляетъ 2,35% всего населенія и одинъ учащійся приходится почти на 43 жителя.

**Народное образование.**

Къ 1-му Января 1891 года во всѣхъ восьми классахъ Калишской мужской гимназіи считалось 381 ученикъ; за выбытіемъ 13 учениковъ, къ началу переводныхъ испытаній оставалось на лицо 368 учениковъ, изъ которыхъ получили переводъ въ высшіе классы 260, въ томъ числѣ 18 учениковъ VIII класса окончили курсъ гимназіи съ аттестатомъ зрѣлости. Къ началу и въ теченіи второго полугодія отчетнаго года вновь принято 69 учениковъ, и за выбытіемъ изъ гимназіи 89 учениковъ, къ 1 Января 1892 года состояло всего, вмѣстѣ съ оставленными на второй годъ, 348 учениковъ, которые по вѣроисповѣданіямъ, сословіямъ и національности распределялись слѣдующимъ образомъ:

а) по вѣроисповѣданію: православнаго 53, римско-католическаго 250, лютеранскаго 24, еврейскаго 21;

б) по сословіямъ: дѣтей дворянъ и чиновниковъ 213, духовнаго званія 8, городского сословія 117, сельскаго сословія 10;

в) по національности: Русскихъ 53, Поляковъ 249, Нѣмцевъ 22, Евреевъ 21, Литовцевъ 3.

Число учениковъ въ Калишской гимназіи съ каждымъ годомъ уменьшается, такъ что по сравненію съ 1885 годомъ, когда оно достигало 716 человекъ, въ отчетномъ году оно уменьшилось почти вдвое, а противъ 1890 года — на 13.

Обучающихъ и служащихъ въ гимназіи было по прежнему 30.

Учащіяся въ Калишской женской 7-ми классной гимназіи, Ленчицкой учительской семинаріи съ образцовымъ при ней училищемъ и Ленчицкаго городского 2-хъ класснаго училища, распределялись слѣдующимъ образомъ:

а) по вѣроисповѣданіямъ:

	Православнаго	Католическаго	Лютеранскаго	Иудейскаго
Калишская женская гимназія . . . . .	69	85	23	23
Ленчицкая учительская семинарія . . . . .	17	62	—	2
Образцовое училище . . . . .	5	30	—	1
Ленчицкое городское училище . . . . .	3	52	6	—

б) по сословіямъ:

	Дѣти дворянъ и чиновниковъ	Духовнаго званія	Городскаго сословія	Сельскаго сословія
Женская гимназія . . . . .	119	4	74	3
Учительская семинарія . . . . .	4	—	14	63
Образцовое училище . . . . .	13	—	4	19
Городское училище . . . . .	36	—	15	10

в) по національностямъ:

	Русскихъ	Поляковъ	Нѣмцевъ	Евреевъ
Женская гимназія . . . . .	69	88	20	23
Учительская семинарія . . . . .	17	62	—	2
Образцовое училище . . . . .	5	30	—	1
Городское училище . . . . .	3	52	6	—

Учительскій персоналъ женской гимназіи состоялъ изъ 30 человекъ, въ томъ числѣ 23 лица входящихъ въ штатный \* составъ гимназіи и 7 занимающихся по спеціальнымъ условіямъ, изъ нихъ 14 мужчинъ и 16 женщинъ.

Въ Ленчицкой учительской семинаріи и образцовомъ училищѣ всѣхъ учащихся было 11 человекъ, а въ городскомъ училищѣ 6.

Изъ 28 частныхъ училищъ (21 христіанскаго и 7 еврейскихъ) 1-го разряда было два: Калишское 6-ти классное реальное училище съ 212 учениками и 6-ти классный женскій пансіонъ въ гор. Ленчицѣ съ 64 учениками; 2-го разряда—6 училищъ: 4-хъ классное реальное въ г. Колѣ съ 76 учениками, 4-хъ классный мужскій пансіонъ въ г. Конинѣ съ 78 учениками, 2-хъ классное по положенію 28 Апрѣля 1887 г. мужское училище въ г. Сѣрадзѣ съ 62 учениками и три 4-хъ классныя женскія училища съ курсомъ четырехъ классовъ женскихъ гимназій въ городахъ: Коло, Конинъ и Велюнь; 3-го разряда частныхъ училищъ было 20, изъ коихъ въ г. Калишѣ 2 мужскихъ, 7 женскихъ и 5 общихъ, въ городахъ: Слупцахъ, Турекѣ, Сѣрадзѣ и Колѣ по одному женскому и въ г. Турекѣ и Озорковѣ по одному общему училищу 3-го разряда.

Всѣхъ учащихся въ этихъ частныхъ училищахъ было 555 мальчиковъ и 572 дѣвочки, а всего 1.127.

Въ воскресно-коммерческомъ училищѣ, существующемъ въ гор. Калишѣ, было 73 учащихся, а въ 11-ти воскресно-ремесленныхъ—356.

Начальныхъ народныхъ училищъ къ 1 Января 1892 г. было 287, изъ нихъ городскихъ 35 и сельскихъ и гминныхъ—252.

Училища послѣдней категоріи, т. е. гминныя и сельскія, распредѣлялись по уѣздамъ такъ: въ Калишскомъ уѣздѣ 31 училище, въ Велюньскомъ 56, въ Кольскомъ 32, въ Конинскомъ 24, въ Ленчицкомъ 40, въ Слупецкомъ 20, въ Сѣрадзскомъ 29, въ Турекскомъ 20,—итого 252.

Учащихъ въ начальныхъ училищахъ городскихъ и сельскихъ къ 1 Января 1892 г. было на лицо 318, а именно: законоучителей 28, учителей 240, учительницъ 50.

Всѣхъ учащихся въ начальныхъ городскихъ, гминныхъ и сельскихъ училищахъ къ 1 Января 1892 г. было 17.391, въ томъ числѣ 11.299 мальчиковъ и 6.092 дѣвочки.

Показанное число учащихся распредѣлялось по вѣроисповѣданіямъ и національностямъ слѣдующимъ образомъ: православнаго—русскихъ 168 или 0,96%, римско-католическаго—поляковъ 14.748 или 84,80%, евангелическаго—нѣмцевъ 1.767 или 10,16% и иудейскаго 708 или 4,08%.

Изъ общаго числа 287 городскихъ, гминныхъ и сельскихъ училищъ помѣщаются въ собственныхъ домахъ 258 и въ наемныхъ 29; во всѣхъ этихъ училищахъ преподаваніе ведется вполне удовлетворительно согласно существующимъ программамъ, при чемъ преимущественное вниманіе обращается на усвоеніе дѣтьми русскаго языка, который благодаря сему дѣлаетъ замѣтные успѣхи.

Въ существующихъ 100 евангелическихъ канторатахъ къ 1-му Января 1892 г. было 1.165 учащихся мальчиковъ и 756 дѣвочекъ, всего 1.921, въ каковомъ числѣ католиковъ было 130 и евангеликовъ 1.791. Изъ общаго числа 77 учителей-канторовъ въ этихъ училищахъ только 3 получили надлежащую подготовку къ учительской дѣятельности, остальные же 74 кантора по большей части ученики начальныхъ училищъ, выдержавшіе при учительскихъ семинаріяхъ установленное для нихъ испытаніе въ знаніи русскаго языка, вслѣдствіе чего и обученіе въ канторатахъ, имѣющихъ исключительно религіозный характеръ, ведется слабо: дѣти, посѣщающіе эти школы, выучиваются читать только по-нѣмецки и едва въ состояніи разбирать русскую и польскую грамоту.

**Ученыя общества.** Изъ ученыхъ обществъ въ гор. Калишѣ существуетъ только музеи, библіотеки и проч. одно—общество врачей Калишской губерніи, на основаніи устава, утвержденаго Г. Министромъ Внутреннихъ Дѣлъ. Это общество имѣетъ дѣлю изучать санитарныя условія губерніи, слѣдить за появленіемъ и развитіемъ болѣзней, собирая относящіяся сюда статистическія данныя. Въ отчетномъ году общество состояло изъ 34 членовъ, въ томъ числѣ: предсѣдатель, кассиръ, секретарь и библіотекарь.

Общественныхъ библіотекъ, музеевъ и т. п. въ губерніи не имѣется.

Книжныхъ лавокъ въ городахъ губерніи имѣлось 11; ихъ торговые обороты довольно незначительные, въ общей сложности не превышаютъ 15.000 руб. Кромѣ учебныхъ книгъ, эти лавки выписываютъ для продажи въ ограниченномъ числѣ беллетристическія произведенія польской литературы и небольшое число русскихъ, нѣмецкихъ и французскихъ книгъ для легкаго чтенія, а также музыкальныя ноты.

Типографій и литографій въ губерніи было 12, съ общимъ оборотомъ до 25.000 руб., и фотографическихъ второстепенныхъ заведеній имѣлось 6, съ ничтожнымъ оборотомъ до 5.000 руб.

Кромѣ „Калишскихъ Губернскихъ Вѣдомостей“, издаваемыхъ при Губернскомъ Правленіи, въ городѣ Калишѣ издается на польскомъ языкѣ одна подцензурная частная газета: „Kaliszanin“, выходящая два раза въ недѣлю и имѣющая весьма ограниченное число подписчиковъ, едва оплачивающихъ изданіе.

## VI. Крестьянское дѣло.

### Экономическое положеніе кре- стьянъ.

Въ отношеніи упроченія матеріальнаго благосостоянія и улучшения быта крестьянъ, отчетный годъ нельзя причислить къ особенно благопріятнымъ. Стоявшія, вслѣдствіе плохихъ урожаевъ хлѣбовъ, высокія цѣны на всѣ вообще жизненные продукты повалили на уменьшеніе количества домашняго скота у крестьянъ и сокращеніе хозяйственнаго инвентаря: число лошадей у крестьянъ въ отчетномъ году уменьшилось на 209, а рогатаго скота на 3.926 головъ. Въ зависимости отъ сего и земельная собственность крестьянъ въ отчетномъ году увеличилась сравнительно въ незначительныхъ размѣрахъ: при посредствѣ Крестьянскаго Банка, въ Велюпскомъ уѣздѣ крестьянами приобрѣтено два имѣнія: Видерадзъ и Порембы, пространствомъ въ 693 морга за 20.790 руб., и въ Колинскомъ уѣздѣ крестьяне купили участокъ земли въ 50 морговъ за 1.175 руб.; въ другихъ же уѣздахъ приобрѣтенія земли крестьянами не было.

Не смотря однако на неблагопріятныя условія отчетнаго и нѣсколькихъ предшествовавшихъ лѣтъ, отозвавшихся на нѣкоторыхъ частныхъ крестьянскихъ хозяйствахъ, въ общемъ можно сказать что благосостояніе крестьянъ, хотя медленно, но прочно возрастаетъ съ каждымъ годомъ. Сообразуя свои скромныя потребности съ наличными средствами, пользуясь всякимъ заработкомъ, открывающимся на сторонѣ, и выполняя всѣ хозяйственныя работы собственнымъ трудомъ, крестьяне сравнительно легко справляются съ экономическими затрудненіями послѣднихъ лѣтъ.

Всѣхъ вообще платежей, казенныхъ и общественныхъ, на моргъ земли приходится болѣе рубля и платежи эти вносятся довольно исправно, о чемъ свидѣтельствуетъ отсутствіе накопленія недоимокъ съ крестьянъ.

**Гминные сборы.** Въ силу Высочайшаго Указа 19 Февраля 1864 года, размѣръ гминныхъ сборовъ опредѣляется приговорами гминныхъ сходовъ на основаніяхъ, изложенныхъ въ статьяхъ 14 и 316 постановленій бывшаго Учредительнаго Комитета въ Царствѣ Польскомъ.

Количество земли, обложенной гминными сборами, и размѣръ этихъ сборовъ на одинъ моргъ, въ отчетномъ году были слѣдующія:

Въ Велюнскомъ уѣздѣ	255.879 морг.	—	прев. по 15 <sup>1</sup> / <sub>2</sub> к. съ морга
„ Калишскомъ „	202.418 „	— „ „	18 <sup>1</sup> / <sub>5</sub> „ „
„ Кольскомъ „	184.028 „	— „ „	12 <sup>5</sup> / <sub>6</sub> „ „
„ Конинскомъ „	153.940 „	200 „ „	16 <sup>2</sup> / <sub>3</sub> „ „
„ Ленчицкомъ „	204.243 „	— „ „	17 <sup>1</sup> / <sub>22</sub> „ „
„ Слупецкомъ „	156.809 „	— „ „	19 <sup>2</sup> / <sub>3</sub> „ „
„ Сѣрадзскомъ „	209.721 „	— „ „	15 <sup>3</sup> / <sub>4</sub> „ „
„ Турекскомъ „	176.567 „	— „ „	18 <sup>4</sup> / <sub>5</sub> „ „

Всего же по губерніи обложено было гминными сборами 1.543.605 морговъ 200 прентовъ и средній размѣръ сбора съ морга земли, былъ 16<sup>3</sup>/<sub>5</sub> коп.; общее пространство облагаемой земли сравнительно съ предыдущимъ годомъ увеличилось на 9.410 морг. 158 прент., какъ вслѣдствіе болѣе точныхъ измѣреній, такъ и вслѣдствіе обращенія необрабатываемой земли въ пахатныя поля; средній размѣръ сбора съ одного морга тоже увеличился на 1<sup>3</sup>/<sub>30</sub> коп., вслѣдствіе увеличенія вообще гминныхъ расходовъ. Такимъ образомъ общая сумма гминныхъ сборовъ, въ отчетномъ году, равнялась 258.612 руб. 14 коп.

Поступившій сборъ былъ израсходованъ въ теченіи года на слѣдующіе предметы:

НАИМЕНОВАНИЕ УѢЗДОВЪ	Содержаніе гминныхъ управленій		Содержаніе гминнаго суда		Содержаніе гминныхъ начальныхъ училищъ		Расходы обя- зательные въ силу раз- ныхъ прави- тельстввен. распоряженій		На обще- ственные на- добности по приговорамъ гминныхъ сходовъ		ИТОГО
	Р у б л и и к о п ѣ й к и										
Велюнский уѣздъ . . .	14637	12	11088	65	2983	82	6559	45	4384	83	39653 87
Калишскій „ . . .	10582	99	7229	71	3620	79 <sup>1</sup> / <sub>2</sub>	4608	31	10851	24	36893 4 <sup>1</sup> / <sub>2</sub>
Кольскій „ . . .	9438	9	5695	96	—	—	6515	68	2578	18	24227 91
Конинскій „ . . .	8092	5	4201	99	4940	26	4336	80 <sup>1</sup> / <sub>2</sub>	4240	6	25811 16 <sup>1</sup> / <sub>2</sub>
Ленчицкій „ . . .	11473	43	6534	22	5264	70	4137	8 <sup>1</sup> / <sub>2</sub>	7405	27 <sup>1</sup> / <sub>2</sub>	34814 71
Слупецкій „ . . .	12227	97	5386	89	3406	75	4533	86	6251	3 <sup>1</sup> / <sub>2</sub>	30806 50 <sup>1</sup> / <sub>2</sub>
Сѣрадзскій „ . . .	14247	23	6308	97	3679	76	4377	7	4478	39	33091 42
Турекскій „ . . .	15977	94 <sup>1</sup> / <sub>2</sub>	8393	97	1336	29	2760	87	4844	44	33313 51 <sup>1</sup> / <sub>2</sub>
Всего въ губерніи	95676	82 <sup>1</sup> / <sub>2</sub>	54840	36	25232	37 <sup>1</sup> / <sub>2</sub>	37829	13	45033	45	258612 14

Независимо сего, на основаніи п. 1 § 1 Высочайше утвержденнаго 24 Апрѣля 1890 года мнѣнія Государственнаго Совѣта, по утвержденному Господиномъ Министромъ Внутреннихъ Дѣлъ распределенію сбора на содержаніе благотворительныхъ заведеній Варшавскаго Городскаго Совѣта Общественнаго Призрѣнія, было исчислено на Калишскую губ. въ отчетномъ году 24.239 р. 16 к., которые и поступили безнедоимочно, въ томъ числѣ собственно съ сельскаго населенія по гминнымъ раскладкамъ 21.481 руб. 83 коп. и съ городовъ 2.757. руб. 33 коп.

#### Гминное управленіе.

Число гминъ въ губерніи и ихъ распределеніе между уѣздами въ отчетномъ году не измѣнилось. Изъ 142 гминъ 103 состояли изъ однихъ селеній, 33 изъ селеній и посадовъ и 6—исключительно посадскія. Изъ 142 гминныхъ войтовъ было: крестьянъ 81, посадскихъ жителей 35 и принадлежащихъ къ дворянскому сословию изъ среды мѣстныхъ землевладѣльцевъ 26; изъ нихъ грамотныхъ было 136 и неграмотныхъ 6; владѣющихъ свободно русскимъ языкомъ—52; православныхъ — 1, католиковъ—136 и лютеранъ—5; служащихъ четвертое трехлѣтіе — 30, третье — 36, второе — 35 и первое—41; въ теченіи года за болѣе или менѣе важныя проступки по должности подвергнуто взысканію 20 гминныхъ войтовъ, изъ коихъ 1 преданъ суду, 1 отрѣшенъ отъ должности и 18 было подвергнуто денежнымъ штрафамъ. Изъ 123 гминныхъ писарей, состоявшихъ на лицо къ 1 Января 1892 года, 37 служатъ по выбору гминнаго схода и 86 назначено по взаимному соглашенію уѣздныхъ Начальниковъ и Коммисаровъ; въ теченіи года 4 писаря уволено отъ должности, 4 подвергнуто штрафу и 1 аресту.

На гминныхъ сходахъ состоялось до 701 приговора, изъ нихъ 151—по раскладкѣ податей и 172—по раскладкѣ сборовъ и натуральныхъ повинностей. На гминные сходы крестьяне являются довольно охотно, принимая непосредственное участіе въ обсужденіи вопросовъ, касающихся ихъ прямыхъ интересовъ.

Дѣлопроизводство въ гминныхъ управленіяхъ находится, вообще говоря, въ весьма удовлетворительномъ состояніи, не смотря на то обремененіе самую разнородною перепискою, которое въ настоящее время лежитъ на гминной канцеляріи.

**Ссудо-сберегатель-  
ныя кассы.**

Къ 1-му Января 1892 года было въ губерніи 133 ссудо-сберегательныя кассы при гминныхъ управленіяхъ, при чемъ въ отчетномъ году была открыта одна новая касса. 26 изъ нихъ учреждены на капиталъ отпущенный Правительствомъ въ размѣрѣ 17.057 р. 8 к.; 28 кассъ — на прибыли отъ правительственнаго капитала въ размѣрѣ 25.442 р. 45  $\frac{1}{2}$  коп. и 79—на капиталъ сельскихъ и посадскихъ обществъ въ размѣрѣ 50.971 р. 58 коп., такъ что основной капиталъ всѣхъ 133 кассъ въ 1891 году простирался до 93.471 р. 11  $\frac{1}{2}$  коп., увеличившись сравнительно съ 1890 годомъ на 724 р. 68  $\frac{1}{2}$  к. Операциі всѣхъ кассъ распространялись на 137 гминъ, при чемъ 4 кассы Велюнскаго уѣзда дѣйствуютъ на двѣ гмины каждая.

Оборотный капиталъ всѣхъ этихъ кассъ къ 1-му Января 1892 года составлялъ 607.126 р. 54  $\frac{3}{4}$  к., увеличившись противъ 1890 года на 36.844 р. 35  $\frac{1}{2}$  коп. Количество вкладовъ для приращенія процентами въ отчетномъ году увеличилось на 17.955 р. 18 коп., достигнувъ суммы 286 795 руб. 29 коп., что съ ясностью свидѣтельствуетъ о цѣлесообразности этихъ учрежденій и о томъ довѣрїи, съ какою крестьяне относятся къ ссудо-сберегательнымъ кассамъ.

Расходы на канцелярскія надобности и вознагражденія членовъ управленій составляли въ отчетномъ году 7.615 руб. 14 коп., т. е. менѣе противъ предшествовавшаго года на 666 руб. 92 коп.

Вообще, ссудо-сберегательныя кассы, открывая крестьянскому населенію необременительный мелкій кредитъ, находятся въ превращенномъ положеніи и постоянное увеличеніе ихъ оборота достаточно обнаруживаетъ пользу ихъ учрежденія.

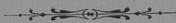

Судебная коллегия по уголовным делам Верховного Суда СССР постановила: взыскать с осужденного в пользу потерпевших 17000 руб. и возместить расходы на судебные издержки в размере 17000 руб. и возместить расходы на судебные издержки в размере 17000 руб. и возместить расходы на судебные издержки в размере 17000 руб.

Судебная коллегия по гражданским делам Верховного Суда СССР постановила: взыскать с осужденного в пользу потерпевших 17000 руб. и возместить расходы на судебные издержки в размере 17000 руб. и возместить расходы на судебные издержки в размере 17000 руб.

Судебная коллегия по административным делам Верховного Суда СССР постановила: взыскать с осужденного в пользу потерпевших 17000 руб. и возместить расходы на судебные издержки в размере 17000 руб. и возместить расходы на судебные издержки в размере 17000 руб.

Судебная коллегия по уголовным делам Верховного Суда СССР постановила: взыскать с осужденного в пользу потерпевших 17000 руб. и возместить расходы на судебные издержки в размере 17000 руб. и возместить расходы на судебные издержки в размере 17000 руб.

Приложенія.

PHYSICORUM

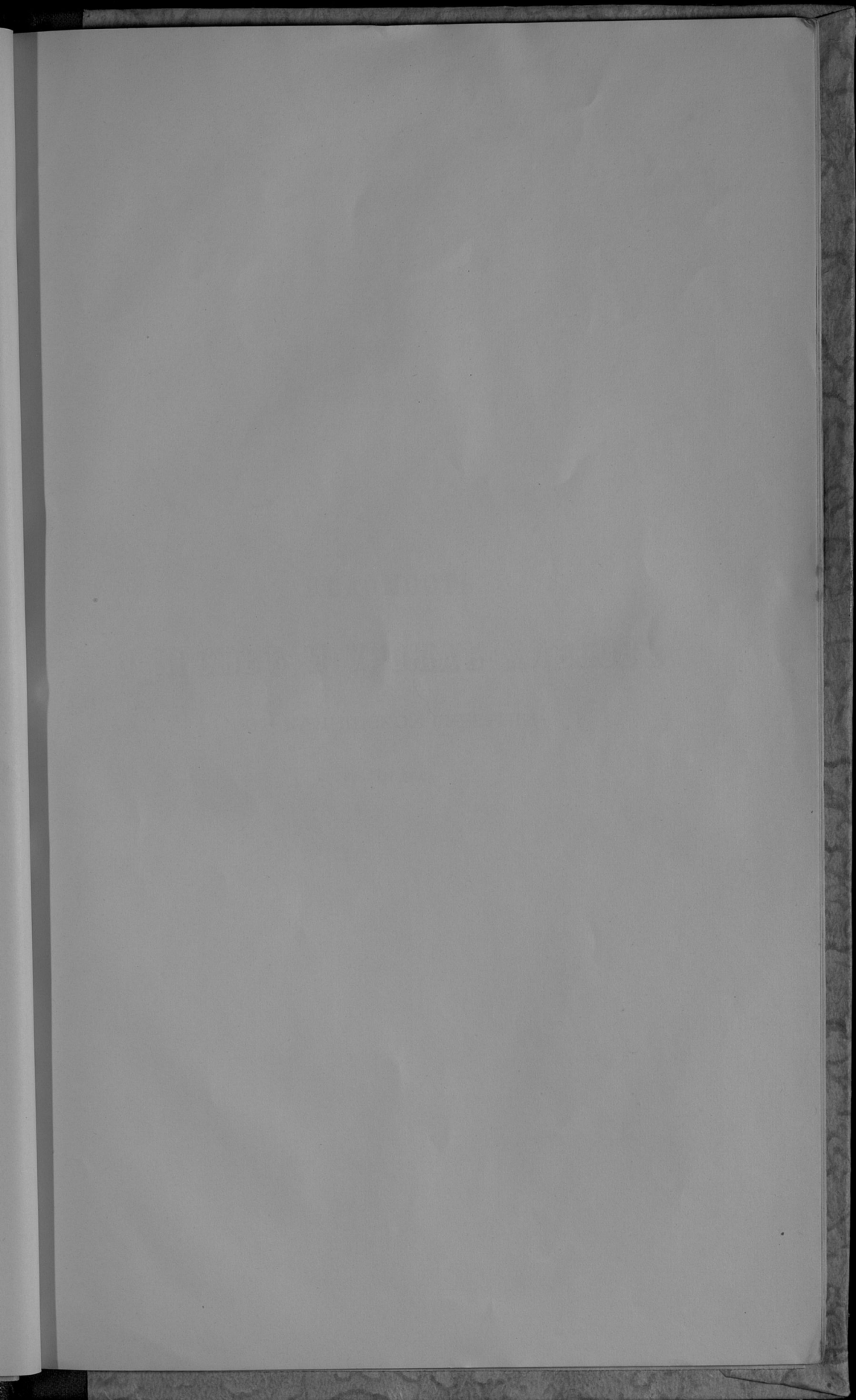



ВѢДОМОСТЬ  
О ПОСѢВѢ И УРОЖАѢ ХЛѢБОВЪ  
ВЪ КАЛИШСКОЙ ГУБЕРНИИ

за 1891 годъ.

У Ъ З Д Ы	И с с л е д о в а н и я							О к н а н и я									
	Р и н	О д н о й п л а т а	Д р о в я н ы	О в е с	Л и с т в	Д р о в я н ы с т о л б	К а р о ф а н	Р и н	О д н о й п л а т а	Д р о в я н ы	О в е с	Л и с т в	К р е м л	О с т а т к и д р о в я н ы с т о л б	К а р о ф а н		
<b>Велюнский.</b>																	
На землях: владьческих . . . . .	16580	3200	—	15850	3058	4840	50348	66320	15000	—	—	—	63400	15200	2685	12020	151044
крестьянских . . . . .	17699	467	—	12844	2002	3019	48447	53097	1898	—	—	—	63220	16300	3284	9637	148641
городских и проч. . . . .	812	30	—	920	188	150	2122	2436	150	—	—	—	4600	632	952	480	8523
Итого . . . . .	35091	3697	—	29614	5278	5310	102027	121853	17018	—	—	—	132220	29222	6201	21557	308213
<b>Калишский.</b>																	
На землях: владьческих . . . . .	10108	6130	—	9060	1892	350	41000	40432	27420	—	—	—	54360	9210	2300	6650	144060
крестьянских . . . . .	11030	2160	—	9100	1733	730	61650	44080	9450	—	—	—	54600	8615	3620	5120	216200
городских и проч. . . . .	70	40	—	28	12	35	600	325	180	—	—	—	168	60	30	185	1820
Итого . . . . .	21207	8370	—	18188	3597	1745	103150	84337	37150	—	—	—	109128	17985	5950	11955	362180
<b>Нольский.</b>																	
На землях: владьческих . . . . .	15970	6034	—	5940	1830	904	39160	78400	25630	—	—	—	32830	6250	2015	5700	133200
крестьянских . . . . .	18280	2807	—	6127	1752	6030	48969	60920	11410	—	—	—	32450	6940	3280	16190	178000
городских и проч. . . . .	1087	502	—	586	274	236	7660	5214	1816	—	—	—	5206	1432	506	890	15107
Итого . . . . .	34437	9343	—	12653	3856	1730	95780	144664	38256	—	—	—	70486	14622	4891	22780	326307
<b>Новинский.</b>																	
На землях: владьческих . . . . .	7925	1658	—	3770	1296	872	41205	45456	9500	—	—	—	22620	7776	1520	18360	265230
крестьянских . . . . .	16165	1805	—	5506	1342	1002	77005	60825	11190	—	—	—	53006	8032	3628	28408	462000
городских и проч. . . . .	316	31	—	265	10	41	1050	4583	212	—	—	—	2029	80	72	340	6300
Итого . . . . .	24006	3554	—	9531	2648	1015	122260	110864	20993	—	—	—	57676	15918	4220	48108	733530
<b>Лещицкий.</b>																	
На землях: владьческих . . . . .	17650	9025	—	11500	2135	420	30500	97075	63175	—	—	—	86250	11742	3120	32500	67500
крестьянских . . . . .	12500	3350	—	9550	1000	330	32500	63750	23450	—	—	—	71793	5500	2880	11150	84000
городских и проч. . . . .	300	160	—	210	80	300	280	1100	1175	—	—	—	1580	440	—	1000	840
Итого . . . . .	30350	12545	—	21260	3215	750	63280	166925	87900	—	—	—	169455	17682	6000	45650	152340
<b>Слуцкий.</b>																	
На землях: владьческих . . . . .	11008	5022	—	5980	3000	330	56900	58200	25400	—	—	—	35880	16500	6750	13750	196000
крестьянских . . . . .	8975	3620	—	6160	2100	582	44000	49360	19110	—	—	—	26960	11550	8270	14038	154900
городских и проч. . . . .	230	115	—	210	115	40	1050	1880	1010	—	—	—	1360	945	30	185	4620
Итого . . . . .	20213	8737	—	12350	5215	952	101050	108940	45520	—	—	—	74290	28965	15040	27881	354620
<b>Стародубский.</b>																	
На землях: владьческих . . . . .	26200	7050	—	17700	5200	900	68500	50800	26000	—	—	—	46200	12950	1890	23500	169400
крестьянских . . . . .	29500	2030	—	20080	4060	800	116800	53900	9410	—	—	—	11240	48700	11240	15000	180000
городских и проч. . . . .	691	115	—	563	264	80	2800	3200	560	—	—	—	2500	1680	385	260	10300
Итого . . . . .	56391	9195	—	38343	9524	1780	189200	107900	35976	—	—	—	97540	24370	5585	39660	305700
<b>Туренский.</b>																	
На землях: владьческих . . . . .	11590	4190	—	6880	2415	120	37200	46360	20050	—	—	—	41380	10867	2250	16480	130200
крестьянских . . . . .	12100	1620	—	6620	1220	380	54100	62460	8100	—	—	—	39720	5490	2070	6320	189350
городских и проч. . . . .	990	200	—	340	40	110	3400	3960	1000	—	—	—	1800	180	45	440	12900
Итого . . . . .	25680	6010	—	18840	3675	610	94700	102720	30050	—	—	—	82860	16537	4365	28240	332540
<b>Всего во губернии.</b>																	
На землях: владьческих . . . . .	115721	42289	—	76680	20796	446	366913	483043	212965	—	—	—	383820	89785	22440	130960	1196634
крестьянских . . . . .	137329	17859	—	75987	15559	603	484562	443332	93994	—	—	—	381811	67697	28412	106181	1618291
городских и проч. . . . .	4465	1193	—	3112	963	872	19972	22228	6104	—	—	—	18894	4840	1400	3790	
Итого . . . . .	247375	61841	—	155776	37008	1920	871447	948603	312763	—	—	—	783025	162331	52252	240391	2875340



ВЪДОМОСТЬ  
О ФАБРИКАХЪ И ЗАВОДАХЪ  
ВЪ КАЛИШСКОЙ ГУБЕРНИИ  
за 1891 годъ.

РОДЪ ФАБРИКЪ И ЗАВОДОВЪ

	Гор. Калишь		Гор. Блаш		Калишскій уѣздъ	Гор. Вельонъ		Вельонскій уѣздъ		Г. г. Коло и Домбе							
	Число фабрикъ и заводовъ	Сумма произведенности	Число рабочихъ	Число фабрикъ и заводовъ		Сумма произведенности	Число рабочихъ	Число фабрикъ и заводовъ	Сумма произведенности	Число фабрикъ и заводовъ	Сумма произведенности	Число рабочихъ					
<b>а) Фабрики прядильныя и пестебумажныя:</b>																	
Бумаго-прядильныхъ и флизгуриныхъ . . . . .	—	—	—	—	—	—	—	—	—	—	—	—					
Фабрикъ сунга и шерстяныхъ тканей . . . . .	1	300000	271	—	332000	426	—	—	—	—	—	—					
Фабричныхъ и художныхъ . . . . .	1	2000	28	—	—	—	—	—	—	—	—	—					
Сухомялень . . . . .	1	45000	90	—	—	—	—	—	—	1	900	7					
Тесемочныхъ . . . . .	—	—	—	—	—	—	—	—	—	—	—	—					
Вашильныхъ и прошивныхъ . . . . .	12	318000	378	—	—	—	—	—	—	—	—	—					
Красильный заводъ . . . . .	—	—	—	—	—	—	—	—	—	—	—	—					
<b>б) Фабрики машинъ, орудій и экипажей:</b>																	
Машинъ паровыхъ . . . . .	1	1200	1	—	—	—	—	—	—	1	300	2					
Земледѣльческихъ орудій . . . . .	1	6000	21	—	—	—	—	—	—	2	16200	25					
Овечьихъ . . . . .	—	—	—	—	—	—	—	—	—	—	—	—					
Фортепьянъ . . . . .	2	16000	38	—	—	—	—	—	—	—	—	—					
Литейныхъ . . . . .	1	4000	5	—	—	—	—	—	—	—	—	—					
<b>в) Заводы перерабатывающіе химическіе способы:</b>																	
Заквасительныхъ ситцевъ . . . . .	—	—	—	—	—	—	—	—	—	—	—	—					
Колесовыхъ . . . . .	5	58000	81	—	32000	34	—	11	24800	36	5	2450	4				
Мыловаренныхъ и свѣчныхъ . . . . .	2	19000	4	—	—	1	400	3	—	—	—	—	—				
Газовыхъ . . . . .	1	16000	12	—	—	—	—	—	—	—	1	6900	9				
Для обогащенія костей . . . . .	1	1000	—	—	—	—	—	—	—	—	2	1900	5				
Солоной воды . . . . .	1	3000	3	—	—	—	—	—	—	—	—	—	—				
Асфальтовыхъ . . . . .	—	—	—	—	—	—	—	—	—	—	—	—	—				
<b>г) Заводы для обработки ископаемыхъ матеріаловъ неметаллическихъ и дерева:</b>																	
Карьерныхъ . . . . .	—	—	—	—	15	20000	115	1	500	4	4	2020	10				
Фабричныхъ . . . . .	—	—	—	—	—	—	—	—	1	10000	15	2	65000	229			
Стѣпныхъ . . . . .	—	—	—	—	—	—	2	800	6	1	500	2	12	5600	16		
Горючихъ и илановыхъ . . . . .	—	—	—	—	6	13000	14	—	1	8900	32	—	—	—			
Лесопильныхъ . . . . .	—	—	—	—	—	—	—	—	—	—	—	—	—	—			
<b>д) Заводы для обработки питательныхъ продуктовъ:</b>																	
Сахарно-сахарныхъ и рафинированныхъ . . . . .	—	—	—	—	718894	708	—	—	—	—	—	—	—	—			
Винокурныхъ . . . . .	—	—	—	—	119302	38	—	—	10	259714	60	—	—	—			
Пивоваренныхъ . . . . .	1	72000	35	—	17100	8	1	15000	3	1	85	2	39800	16			
Медоваренныхъ . . . . .	—	—	—	1	300	—	1	500	1	1	400	1	600	6			
Водочныхъ . . . . .	1	200000	20	—	—	—	—	—	—	—	—	—	21500	9			
Уксусныхъ . . . . .	—	—	—	2	2600	3700	8	1	250	1	4	1068	6	1700	1		
Маслобійныхъ . . . . .	—	—	—	—	—	—	—	—	1	4000	5	5	4000	6			
Паровыхъ мельницъ . . . . .	1	10000	2	—	231000	218	18	3510	20	108	239291	141	22	14000	3		
Водяныхъ и вѣтряныхъ мельницъ . . . . .	—	—	—	1	2000	—	—	—	—	—	—	—	22	32000	62		
Врѣзальныхъ заводовъ . . . . .	—	—	—	—	—	—	—	—	—	—	—	—	—	—	—		
Конфектъ . . . . .	1	900	2	—	—	—	—	—	—	—	—	—	—	—	—		
Заводы для выдѣлки цукоринъ . . . . .	—	—	—	—	—	—	—	—	—	—	—	—	—	—	—		
<b>Итого . . . . .</b>	<b>34</b>	<b>972100</b>	<b>983</b>	<b>4</b>	<b>4800</b>	<b>22</b>	<b>147796</b>	<b>1567</b>	<b>25</b>	<b>20960</b>	<b>38</b>	<b>143</b>	<b>586238</b>	<b>310</b>	<b>72</b>	<b>272850</b>	<b>400</b>

РОДЪ ФАБРИКЪ И ЗАВОДОВЪ	Г. Г. Гор. Никольск												
	Нольскій уѣздъ			Гор. Никольск		Никольскій уѣздъ		Г. Г. Ленчица и Озерное		Ленчицкій уѣздъ		Гор. Слуцкы	
	Число фабрикъ и заводовъ	Сумма произведенной ценности	Число рабочихъ	Число фабрикъ и заводовъ	Сумма произведенной ценности	Сумма произведенной ценности	Число рабочихъ	Число фабрикъ и заводовъ	Сумма произведенной ценности	Число рабочихъ	Число фабрикъ и заводовъ	Сумма произведенной ценности	Число рабочихъ
<b>а) Фабрики прядильно-ткацкія и писчебумажныя:</b>													
Бумажно-прядильныхъ и фабричныхъ . . . . .	—	—	—	—	—	—	—	3	587400	712	2	42500	78
Фабрикъ сукна и шерстяныхъ тканей . . . . .	—	—	—	—	—	—	—	18	274775	333	—	—	—
Фабричныхъ и бумажныхъ . . . . .	—	—	—	—	—	—	—	—	—	—	—	—	—
Суконныхъ . . . . .	—	—	—	—	—	—	—	—	31300	81	—	—	—
Тесемочныхъ . . . . .	—	—	—	—	—	—	—	—	—	—	—	—	—
Вышивочъ и прошивочъ . . . . .	—	—	—	—	—	—	—	4	2500	4	2	600	2
Красильныхъ заводовъ . . . . .	—	—	—	—	—	—	—	—	—	—	—	—	—
<b>б) Фабрики машинъ, орудій и экипажей:</b>													
Медныхъ издѣлій . . . . .	—	—	—	2	10000	—	—	—	—	—	1	600	1
Земледѣльческихъ орудій . . . . .	—	—	—	1	480	25000	60	2	1600	6	2	8400	11
Экипажныхъ . . . . .	—	—	—	—	—	—	—	—	—	—	—	—	—
Фуртепанъ . . . . .	—	—	—	—	—	—	—	—	—	—	—	—	—
Литейныхъ . . . . .	—	—	—	—	—	—	—	—	—	—	—	—	—
<b>в) Заводы перерабатывающіе химическимъ способомъ:</b>													
Защитительныхъ свечекъ . . . . .	—	—	—	—	3000	12000	13	4	2800	4	3	1250	4
Кожевенныхъ . . . . .	—	—	—	2	28500	2500	1	1	500	1	—	—	—
Мазаринныхъ и сѣбныхъ . . . . .	—	—	—	—	—	—	—	—	—	—	—	—	—
Газовыхъ . . . . .	—	—	—	—	—	—	—	—	—	—	—	—	—
Для обжиганія костей . . . . .	—	—	—	—	—	—	—	—	—	—	—	—	—
Содовой воды . . . . .	—	260	1	1	300	2300	5	1	1000	1	—	—	—
Асфальтовыхъ . . . . .	1	—	—	—	—	—	—	—	—	—	—	—	—
<b>г) Заводы для обработки ископаемыхъ матеріаловъ неметаллическихъ и дерева:</b>													
Гипсовыхъ . . . . .	12	18000	50	2	900	2400	9	2	1800	5	5	4400	12
Фосфорныхъ . . . . .	—	—	—	—	—	—	—	—	—	—	—	—	—
Стекловыхъ . . . . .	—	—	—	—	—	1760	13	3	3000	5	1	600	4
Горючихъ и паровыхъ . . . . .	10	2150	13	2	500	12950	25	—	—	—	—	—	—
Исключенныхъ . . . . .	—	—	—	—	—	—	—	—	—	—	—	—	—
<b>д) Заводы для обработки питательныхъ продуктовъ:</b>													
Свекло-сахарныхъ и рафинадныхъ . . . . .	5	329700	52	—	—	227700	85	—	—	—	2	1459162	816
Винокурныхъ . . . . .	1	16000	8	—	2250	—	1	20000	4	1	4220	8	—
Пивоваренныхъ . . . . .	—	—	1	—	100	1000	1	5	3850	5	1	400	1
Медоваренныхъ . . . . .	—	—	—	—	—	—	—	—	—	—	—	—	—
Водочныхъ . . . . .	1	24000	6	—	300	—	—	—	—	—	—	—	—
Уксусныхъ . . . . .	7	2752	5	1	10000	12520	31	3	2280	3	12	290	20
Маслобжигныхъ . . . . .	—	—	—	—	—	19000	6	1	14975	10	—	—	—
Паровыхъ мельницъ . . . . .	—	—	—	—	—	13850	29	16	12700	16	144	78700	187
Водяныхъ и ветряныхъ мельницъ . . . . .	126	177332	140	18	18600	—	—	—	—	1	18000	10	19
Крахмальныхъ заводовъ . . . . .	—	—	—	—	—	—	—	—	—	—	—	—	26250
Конфектъ . . . . .	—	—	—	—	—	—	—	—	—	—	—	—	18
Заводы для выдѣлки цукровъ . . . . .	—	—	—	—	—	—	—	—	—	—	—	—	2520
Итого . . . . .	163	570194	275	34	74830	331980	278	66	958481	1190	177	1621802	1154

РОДЪ ФАБРИКЪ И ЗАВОДОВЪ

	Слупейскій уѣздъ			Г. Сьвѣдъ, 3 ская Воля и Б.		Сьвѣдскій уѣздъ		Гор. Турень		Туренскій уѣздъ		Всего въ губернии				
	Число фабрикъ и заводовъ	Сумма произведенной тѣлности	Число рабочихъ	Число фабрикъ и заводовъ	Сумма произведенной тѣлности	Сумма произведенной тѣлности	Число рабочихъ	Число фабрикъ и заводовъ	Сумма произведенной тѣлности	Число рабочихъ	Число фабрикъ и заводовъ	Сумма произведенной тѣлности	Число рабочихъ	Число фабрикъ и заводовъ	Сумма произведенной тѣлности	Число рабочихъ
<b>а) Фабрики прядильно-ткацкія и пестебушныя:</b>																
Бумажно-прядильныхъ и филатурныхъ	—	—	—	6	160000	—	—	—	—	—	—	—	—	—	—	—
Фабрикъ сукна и шерстяныхъ тканей	—	—	—	—	—	—	—	—	—	—	—	—	—	—	—	—
Филатурныхъ и чудочныхъ	—	—	—	—	—	—	—	—	—	—	—	—	—	—	—	—
Сушковыхъ	—	—	—	—	—	—	—	—	—	—	—	—	—	—	—	—
Тессемочныхъ	—	—	—	—	—	—	—	—	—	—	—	—	—	—	—	—
Вышивочъ и прошивочъ	—	—	—	—	—	—	—	—	—	—	—	—	—	—	—	—
Красильныхъ заводовъ	—	—	—	—	—	—	—	—	—	—	—	—	—	—	—	—
<b>б) Фабрики машинъ, орудій и экипажей:</b>																
Мѣдныхъ издѣлій	—	—	—	—	6800	—	—	2	5620	7	—	—	—	—	7	17720
Земледѣльческихъ орудій	—	—	—	—	—	—	—	1	2052	—	—	—	—	—	12	6552
Экипажныхъ	—	—	—	—	—	—	—	1	1200	—	—	—	—	—	1	1200
Фортепьяныхъ	—	—	—	—	—	—	—	—	—	—	—	—	—	—	2	16000
Литейныхъ	—	—	—	—	—	—	—	—	—	—	—	—	—	—	1	4000
<b>в) Заводы перерабатывающіе химическими способами:</b>																
Зажигательныхъ свѣчекъ	1	600	2	3	20000	—	—	1	3257	7	—	—	—	2	4987	11
Кожовенныхъ	—	—	—	—	—	—	—	1	34300	4	—	—	—	41	191800	205
Мыловаренныхъ и свѣчыхъ	1	420	1	3	16000	—	—	—	750	—	—	—	—	12	62070	28
Газовыхъ	—	—	—	—	—	—	—	—	—	—	—	—	—	1	16000	12
Для обжиганія костей	—	—	—	—	—	—	—	—	—	—	—	—	—	1	8900	9
Солоной воды	—	—	—	—	—	—	—	—	—	—	—	—	—	9	3700	15
Асфальтовыхъ	—	—	—	—	—	—	—	—	—	—	—	—	—	1	3000	3
<b>г) Заводы для обработки ископаемыхъ материаловъ неметаллическихъ и дерева:</b>																
Кирпичныхъ	9	9037	28	—	—	—	—	—	—	—	2	3100	7	61	77157	256
Фаянсовыхъ	—	—	—	—	—	—	—	—	—	—	—	—	—	2	65000	229
Отечныхъ	—	—	—	—	—	—	—	—	—	—	—	—	—	2	6900	60
Горючихъ и керамическихъ	—	—	—	4	2300	—	—	—	—	—	—	—	—	46	17210	68
Лесныхъ	—	—	—	—	—	—	—	—	—	—	—	—	—	10	44450	86
<b>д) Заводы для обработки питательныхъ продуктовъ:</b>																
Свѣкло-сахарныхъ и рафинадныхъ	—	—	—	—	—	—	—	—	—	1	249000	230	—	5	2425056	1774
Винокуренныхъ	12	390135	88	—	—	180242	40	—	—	6	574653	66	—	54	2084026	435
Пивоваренныхъ	—	5720	6	—	—	29000	10	1	9232	12	—	—	—	18	220803	116
Медоваренныхъ	—	—	—	—	—	—	—	—	—	—	—	—	—	13	4050	17
Водочныхъ	—	—	—	1	20000	—	—	—	—	—	—	—	—	5	265900	47
Уксусныхъ	—	—	—	—	—	500	1	1	1150	2	—	—	—	4	3550	5
Маслобойныхъ	—	—	—	—	—	10000	7	4	3200	8	9	8200	10	97	73830	144
Перехватъ желѣзныхъ	2	2175	3	4	4000	10000	4	—	—	—	—	—	—	10	110154	23
Безѣмныхъ и вѣтряныхъ мельницъ	102	173300	211	40	40000	260000	213	16	25600	10	137	25780	170	1229	1419943	1513
Крахмѣльныхъ заводовъ	—	—	—	—	—	—	—	—	—	—	—	—	—	8	2	24230
Конфектъ	—	—	—	—	—	—	—	—	—	—	—	—	—	1	900	2
Заводы для выдѣлки джюрия	—	—	—	—	—	—	—	—	—	—	—	—	—	1	2520	7
<b>Итого</b>	<b>208</b>	<b>587707</b>	<b>367</b>	<b>64</b>	<b>268900</b>	<b>555742</b>	<b>351</b>	<b>29</b>	<b>80991</b>	<b>70</b>	<b>156</b>	<b>867023</b>	<b>511</b>	<b>1705</b>	<b>9292280</b>	<b>8342</b>



ВЪДОМОСТЬ  
О ДВИЖЕНІИ НАСЕЛЕНІЯ  
ВЪ КАЛИШСКОЙ ГУБЕРНІИ  
за 1891 годъ.

ГОРОДА И УЕЗДЫ

	Число браков	Къ 1-му Января 1891 года считалось восточных жителей		Число родившихся										Число умерших		Прибыль или убыль	Вселилось изъ городов, или уездов за предѣлы губернии			Переселилось въ города, или уезды изъ различныхъ мѣстъ			Къ 1-му Января 1892 года считалось восточныхъ жителей				
		муж.	женщ.	итого	Законнорожденныхъ			Несаконнорожденныхъ			ЕГО				муж.		женщ.	итого	муж.	женщ.	итого	муж.	женщ.	итого	муж.	женщ.	итого
					муж.	женщ.	итого	м.	ж.	итого	муж.	женщ.	итого	муж.													
Губ. гор. Калшвъ . . . . .	139	8384	9938	18322	120	137	257	4	3	7	140	264	148	132	280	—	16	89	74	163	04	84	188	8375	9556	18331	
Уездъ Калшвскій . . . . .	618	47233	48497	95700	1725	1745	3470	52	53	105	478	3579	987	1044	2031	+1544	510	476	916	163	186	349	47676	49001	96677		
гор. Башки . . . . .	36	2210	2270	4489	54	27	81	1	2	3	29	84	39	31	70	+14	18	39	57	16	36	59	2224	2274	4498		
Уездъ Велювскій . . . . .	999	63124	68908	128932	2881	2794	5675	74	87	161	381	5836	1534	1450	2984	+2852	359	357	716	878	933	1811	65064	67845	122879		
гор. Велювъ . . . . .	20	2584	3034	5618	73	59	132	2	3	5	62	137	39	42	81	+56	30	29	59	34	52	86	2624	3077	5701		
Уездъ Коельскій . . . . .	574	45115	48806	93921	1860	1940	3800	70	60	130	300	3930	879	941	1820	+2110	760	835	1595	983	681	1664	46389	49711	96100		
гор. Кола . . . . .	58	3675	4019	7694	212	252	464	8	12	20	24	484	81	104	185	+299	18	7	25	34	19	43	3820	4191	8011		
гор. Домбе . . . . .	26	1747	2086	3833	55	38	93	—	—	—	38	93	15	11	26	+67	16	24	40	2	23	25	1773	2112	3885		
Уездъ Конинскій . . . . .	629	40040	41913	81953	1485	1502	3047	44	57	101	469	3148	793	869	1662	+1486	522	645	1167	356	738	1094	40610	42756	83366		
гор. Кошицъ . . . . .	61	3587	3670	7257	147	103	250	19	17	36	130	286	121	102	223	+63	24	32	46	12	10	22	3620	3676	7296		
Уездъ Левинскій . . . . .	568	47765	49482	97247	1906	1792	3698	65	69	134	480	3832	1000	1044	2044	+1788	340	681	1021	269	486	695	48605	50074	98679		
гор. Левина . . . . .	40	4327	4636	8963	135	129	264	2	2	4	131	298	54	44	98	+170	39	24	54	19	14	33	4299	4713	9012		
гор. Озарковъ . . . . .	93	5525	5736	11261	239	257	496	5	8	13	266	509	138	144	282	+227	38	94	132	58	133	191	5651	5896	11547		
Уездъ Саушскій . . . . .	644	40521	42004	82425	1342	1464	2806	33	49	82	513	2888	875	992	1867	+1021	634	732	1366	172	228	400	40559	42921	83480		
гор. Саушъ . . . . .	19	1732	1667	3399	49	64	113	2	1	3	65	116	28	27	55	+61	8	6	14	20	14	34	1757	1713	3470		
Уездъ Спразскій . . . . .	650	52540	55445	107635	1766	1799	3475	48	64	112	779	3587	990	1010	2000	+1587	308	508	816	149	257	406	52995	55657	108652		
г.д. Спразь, Здуискан-Воль и Варга . . . . .	160	10611	11064	21675	253	312	565	—	2	2	314	567	201	184	385	+182	77	66	143	39	58	97	10625	11186	21811		
Уезд Туревскій . . . . .	660	45219	47726	92945	1718	1981	3699	76	85	161	396	3969	921	980	1901	+1059	355	444	799	418	701	1119	46155	49069	95224		
гор. Туревъ . . . . .	46	3746	3373	7619	102	109	211	1	3	4	112	215	79	62	141	+74	39	70	109	39	57	96	3770	3910	7680		
Итого въ городахъ . . . . .	698	48918	52002	100920	1439	1487	2926	44	53	91	540	3023	942	883	1826	+1197	387	455	842	367	500	867	48538	52704	101242		
Итого въ уездахъ . . . . .	5342	381557	400221	781778	14683	14987	29670	462	524	986	611	30656	7979	8330	16306	+14347	3788	4698	8396	3328	4210	7538	388263	407004	795267		
Всего въ губернии . . . . .	6040	429575	452223	881798	16122	16474	32596	506	577	1088	652	33679	8922	9213	18133	+15344	4175	5063	9238	3695	4710	8465	436801	459708	896509		

Year	Month	Day	Hour	Minute	Second	Latitude	Longitude	Altitude	Temperature	Humidity	Wind Speed	Wind Direction	Cloud Cover	Visibility	Pressure	Notes
1952	Jan	1	12	00	00	34° 15' N	118° 15' W	1000	50	80	10	SE	100	10	1010	Clear
1952	Jan	2	12	00	00	34° 15' N	118° 15' W	1000	50	80	10	SE	100	10	1010	Clear
1952	Jan	3	12	00	00	34° 15' N	118° 15' W	1000	50	80	10	SE	100	10	1010	Clear
1952	Jan	4	12	00	00	34° 15' N	118° 15' W	1000	50	80	10	SE	100	10	1010	Clear
1952	Jan	5	12	00	00	34° 15' N	118° 15' W	1000	50	80	10	SE	100	10	1010	Clear
1952	Jan	6	12	00	00	34° 15' N	118° 15' W	1000	50	80	10	SE	100	10	1010	Clear
1952	Jan	7	12	00	00	34° 15' N	118° 15' W	1000	50	80	10	SE	100	10	1010	Clear
1952	Jan	8	12	00	00	34° 15' N	118° 15' W	1000	50	80	10	SE	100	10	1010	Clear
1952	Jan	9	12	00	00	34° 15' N	118° 15' W	1000	50	80	10	SE	100	10	1010	Clear
1952	Jan	10	12	00	00	34° 15' N	118° 15' W	1000	50	80	10	SE	100	10	1010	Clear
1952	Jan	11	12	00	00	34° 15' N	118° 15' W	1000	50	80	10	SE	100	10	1010	Clear
1952	Jan	12	12	00	00	34° 15' N	118° 15' W	1000	50	80	10	SE	100	10	1010	Clear
1952	Jan	13	12	00	00	34° 15' N	118° 15' W	1000	50	80	10	SE	100	10	1010	Clear
1952	Jan	14	12	00	00	34° 15' N	118° 15' W	1000	50	80	10	SE	100	10	1010	Clear
1952	Jan	15	12	00	00	34° 15' N	118° 15' W	1000	50	80	10	SE	100	10	1010	Clear
1952	Jan	16	12	00	00	34° 15' N	118° 15' W	1000	50	80	10	SE	100	10	1010	Clear
1952	Jan	17	12	00	00	34° 15' N	118° 15' W	1000	50	80	10	SE	100	10	1010	Clear
1952	Jan	18	12	00	00	34° 15' N	118° 15' W	1000	50	80	10	SE	100	10	1010	Clear
1952	Jan	19	12	00	00	34° 15' N	118° 15' W	1000	50	80	10	SE	100	10	1010	Clear
1952	Jan	20	12	00	00	34° 15' N	118° 15' W	1000	50	80	10	SE	100	10	1010	Clear
1952	Jan	21	12	00	00	34° 15' N	118° 15' W	1000	50	80	10	SE	100	10	1010	Clear
1952	Jan	22	12	00	00	34° 15' N	118° 15' W	1000	50	80	10	SE	100	10	1010	Clear
1952	Jan	23	12	00	00	34° 15' N	118° 15' W	1000	50	80	10	SE	100	10	1010	Clear
1952	Jan	24	12	00	00	34° 15' N	118° 15' W	1000	50	80	10	SE	100	10	1010	Clear
1952	Jan	25	12	00	00	34° 15' N	118° 15' W	1000	50	80	10	SE	100	10	1010	Clear
1952	Jan	26	12	00	00	34° 15' N	118° 15' W	1000	50	80	10	SE	100	10	1010	Clear
1952	Jan	27	12	00	00	34° 15' N	118° 15' W	1000	50	80	10	SE	100	10	1010	Clear
1952	Jan	28	12	00	00	34° 15' N	118° 15' W	1000	50	80	10	SE	100	10	1010	Clear
1952	Jan	29	12	00	00	34° 15' N	118° 15' W	1000	50	80	10	SE	100	10	1010	Clear
1952	Jan	30	12	00	00	34° 15' N	118° 15' W	1000	50	80	10	SE	100	10	1010	Clear
1952	Jan	31	12	00	00	34° 15' N	118° 15' W	1000	50	80	10	SE	100	10	1010	Clear

ГОДЪ ПОДАТЕЙ

I. ОБЩИЕ ПОДАТЫ

ВЪДОМОСТЬ

О ПОСТУПЛЕНИИ ПОДАТЕЙ

ВЪ КАЛИЩСКОЙ ГУБЕРНИИ

за 1891 годъ.

III. ДРУГІЕ РАЗНЫЕ ВОЗЛОЖЕНІЯ

№ п/п	Наименование	Сумма в руб.	Сумма в коп.	Итого
1	Земельная подать	1234	56	1290
2	Сельскохозяйственная подать	567	89	656
3	Городская подать	890	12	902
4	Почтовая подать	123	45	168
5	Судовая подать	456	78	534
6	Служебная подать	789	34	823
7	Соборная подать	234	67	301
8	Священническая подать	345	90	435
9	Семейная подать	678	23	701
10	Семейная подать	901	56	957
11	Семейная подать	123	45	168
12	Семейная подать	456	78	534
13	Семейная подать	789	34	823
14	Семейная подать	234	67	301
15	Семейная подать	345	90	435
16	Семейная подать	678	23	701
17	Семейная подать	901	56	957
18	Семейная подать	123	45	168
19	Семейная подать	456	78	534
20	Семейная подать	789	34	823
21	Семейная подать	234	67	301
22	Семейная подать	345	90	435
23	Семейная подать	678	23	701
24	Семейная подать	901	56	957
25	Семейная подать	123	45	168
26	Семейная подать	456	78	534
27	Семейная подать	789	34	823
28	Семейная подать	234	67	301
29	Семейная подать	345	90	435
30	Семейная подать	678	23	701
31	Семейная подать	901	56	957
32	Семейная подать	123	45	168
33	Семейная подать	456	78	534
34	Семейная подать	789	34	823
35	Семейная подать	234	67	301
36	Семейная подать	345	90	435
37	Семейная подать	678	23	701
38	Семейная подать	901	56	957
39	Семейная подать	123	45	168
40	Семейная подать	456	78	534
41	Семейная подать	789	34	823
42	Семейная подать	234	67	301
43	Семейная подать	345	90	435
44	Семейная подать	678	23	701
45	Семейная подать	901	56	957
46	Семейная подать	123	45	168
47	Семейная подать	456	78	534
48	Семейная подать	789	34	823
49	Семейная подать	234	67	301
50	Семейная подать	345	90	435
51	Семейная подать	678	23	701
52	Семейная подать	901	56	957
53	Семейная подать	123	45	168
54	Семейная подать	456	78	534
55	Семейная подать	789	34	823
56	Семейная подать	234	67	301
57	Семейная подать	345	90	435
58	Семейная подать	678	23	701
59	Семейная подать	901	56	957
60	Семейная подать	123	45	168
61	Семейная подать	456	78	534
62	Семейная подать	789	34	823
63	Семейная подать	234	67	301
64	Семейная подать	345	90	435
65	Семейная подать	678	23	701
66	Семейная подать	901	56	957
67	Семейная подать	123	45	168
68	Семейная подать	456	78	534
69	Семейная подать	789	34	823
70	Семейная подать	234	67	301
71	Семейная подать	345	90	435
72	Семейная подать	678	23	701
73	Семейная подать	901	56	957
74	Семейная подать	123	45	168
75	Семейная подать	456	78	534
76	Семейная подать	789	34	823
77	Семейная подать	234	67	301
78	Семейная подать	345	90	435
79	Семейная подать	678	23	701
80	Семейная подать	901	56	957
81	Семейная подать	123	45	168
82	Семейная подать	456	78	534
83	Семейная подать	789	34	823
84	Семейная подать	234	67	301
85	Семейная подать	345	90	435
86	Семейная подать	678	23	701
87	Семейная подать	901	56	957
88	Семейная подать	123	45	168
89	Семейная подать	456	78	534
90	Семейная подать	789	34	823
91	Семейная подать	234	67	301
92	Семейная подать	345	90	435
93	Семейная подать	678	23	701
94	Семейная подать	901	56	957
95	Семейная подать	123	45	168
96	Семейная подать	456	78	534
97	Семейная подать	789	34	823
98	Семейная подать	234	67	301
99	Семейная подать	345	90	435
100	Семейная подать	678	23	701
Итого		10000	00	10000

## РОДЬ ПОДАТЕЙ

	Слѣдовало вступить		Итого	Исключено		Взысано		Осталось къ 1 Января 1892 года														
	Подомьель	Оклада		Подомьель	Оклада	Подомьель	Оклада	Подомьель	Оклада	Подомьель	Оклада	ВСЕГО										
													Р у б л и к о п ѣ й к и									
<b>I. Окладныхъ податей.</b>																						
Основной дворянскій поземельный налогъ . . . . .	34854	84	231501	12	30	1103	85	995	39	3787	4	206238	91	189964	77	15320	83	39859	16	55174	9	
Добавочный дворянскій поземельный налогъ . . . . .	24715	56	115838	20	10	570	33	316	—	1632	29	15644	22	83846	25	10451	3	24955	2	35409	5	
Основной крестьянскій поземельный налогъ . . . . .	58087	47	151988	83	72	827	32	920	73	10452	39	7098	4	148244	59	5722	42	3909	47	9481	89	
Добавочный крестьянскій поземельный налогъ . . . . .	4563	48	73972	80	38	909	58	493	47	504	43	4759	37	71032	4	3219	7	3343	91	6564	88	
Основной поземельный налогъ съ посевовъ . . . . .	2251	65	8182	99	8	44	52	583	32	51	29	1399	91	6659	29	337	46	1516	83	184	29	
Добавочный поземельный налогъ съ посевовъ . . . . .	1792	18	4091	53	4	22	26	282	52	28	87	1155	31	3992	29	398	87	1081	63	1486	50	
Податная подать съ дворянскихъ имѣній:																						
Основная . . . . .	13112	36	67016	23	4	222	25	67	76	423	86	7683	95	52799	36	5539	31	14015	29	10854	60	
Добавочная . . . . .	3504	12	17653	24	3	106	68	36	63	112	65	2157	96	14011	9	1552	45	3636	45	5188	90	
Податная подать съ крестьянскихъ усадебъ . . . . .	8878	71	157234	—	40	2355	—	922	50	1133	75	5679	96	151787	62	4674	25	5567	73	10241	98	
Податная подать по посевамъ . . . . .	4597	9	47565	85	—	—	—	34	7	17	—	4096	81	39661	2	508	99	7387	53	3296	72	
Контингентъ ливерпульской по городамъ . . . . .	3063	25	10396	—	10	84	—	140	—	—	—	2325	75	8401	9	205	56	1988	91	2254	41	
Ливановъ . . . . .	28	49	868	65	—	—	—	—	—	—	—	25	49	833	68	—	—	29	97	29	97	
Озекупціонныя штрафы . . . . .	16	54	16	90	—	—	—	—	—	—	—	16	54	16	90	—	—	—	—	—	—	
Итого . . . . .	74439	52	—	—	530	—	—	11457	85	—	—	28563	76	—	—	87724	5	—	—	87734	5	
Итого . . . . .	179626	24	885493	39	739	6146	6	16290	22	7734	37	101378	90	776254	88	135917	30	107788	29	243705	50	
<b>II. Податныхъ недомьель расроченныхъ и отсроченныхъ.</b>																						
а) Дворянскихъ . . . . .	23701	99	—	—	2994	—	—	268	92	—	—	21603	39	—	—	31392	77	—	—	31392	77	
б) Крестьянскихъ . . . . .	—	—	—	—	371	—	—	—	—	—	—	670	61	—	—	2100	61	—	—	2100	61	
в) Посевныхъ . . . . .	—	—	—	—	—	—	—	—	—	—	—	—	—	—	—	—	—	—	—	—	—	
Итого . . . . .	23701	99	—	—	3235	—	—	268	92	—	—	22274	—	—	—	33493	38	—	—	33493	38	
<b>III. Другихъ разныхъ взысканій.</b>																						
1) Военное Министерство . . . . .	—	—	—	—	7864	91	—	—	—	—	—	—	—	7894	91	—	—	—	—	—	—	
2) Министерство Финансовъ . . . . .	—	—	—	—	—	—	—	—	—	—	—	—	—	—	—	—	—	—	—	—	—	
3) Департаментъ Государственнаго Казначейства . . . . .	51750	86	59611	50	728	9833	96	2650	54	262	99	33984	65	94058	46	25460	44	26144	1	51994	45	
4) Департаментъ Окладныхъ сборовъ . . . . .	120	57	115	—	—	—	—	46791	7	—	—	—	—	150906	7	186	97	—	—	186	97	
5) Департаментъ Невольничьихъ сборовъ . . . . .	48302	16	32588	98	98	8015	77	2376	11	—	73	15743	42	173296	93	40496	73	9507	67	50094	40	
6) Департаментъ Торговаго и Мануфактурнаго . . . . .	14029	21	26000	—	—	—	—	376912	2	1911	71	19	50	7977	33	107605	40	7844	49	8887	10	
7) Департаментъ Тамбовскихъ сборовъ . . . . .	—	—	—	—	—	—	—	3195	90	—	—	—	—	3195	90	—	—	—	—	—	—	
8) Особная Канцеларія по кредитной части Министерства Государственныхъ Имуществъ . . . . .	150298	82	6113	83	23	3229	69	11004	66	2294	79	3180	73	9598	39	138376	29	3280	34	141656	63	
9) Львовъ Департаментъ . . . . .	76433	63	26764	3	13	5223	70	8458	29	342	40	14579	12	89827	65	54737	83	16117	63	70855	51	
10) Министерство Внутреннихъ Дѣлъ . . . . .	139594	25	36270	20	449	3566	4	1541	96	702	20	3580	35	151120	75	170892	62	5013	28	184395	90	
11) Министерство Народнаго Провѣщенія . . . . .	—	120	10	9845	—	—	—	—	—	—	—	—	—	9921	—	126	10	235	83	361	83	
12) Министерство Путей сообщенія . . . . .	9737	61	—	—	652	8607	89	4693	45	—	—	2407	7	8667	89	9161	23	—	—	—	—	
13) Министерство Религій . . . . .	—	—	1241	79	—	147	66	—	—	—	—	—	—	1829	45	—	—	—	—	—	—	
14) Государственный Контроль . . . . .	—	—	—	—	—	—	—	—	—	—	—	—	—	—	—	—	—	—	—	—	—	
Итого . . . . .	490803	23	198230	38	7507	9833	14	32632	72	3532	63	78369	47	2385326	88	455772	73	66185	91	521958	66	
<b>Всего . . . . .</b>	<b>694131</b>	<b>46</b>	<b>1084251</b>	<b>67</b>	<b>18227</b>	<b>5781</b>	<b>26</b>	<b>49195</b>	<b>86</b>	<b>11267</b>	<b>—</b>	<b>205922</b>	<b>37</b>	<b>3164791</b>	<b>70</b>	<b>625133</b>	<b>43</b>	<b>173974</b>	<b>11</b>	<b>799157</b>	<b>54</b>	

**Примѣчаніе:** По имѣющимся въ Калишской Казенной Палатѣ свѣдѣніямъ, изъ числа оставшихся на 1 Января 1892 года недоимокъ предполагается къ сложенію со счетовъ:

**1) По смѣтѣ Департамента Окладныхъ Сборовъ:**

Основнаго дворскаго поземельнаго налога . . . . .	287 р. 79 к.
Добавочнаго " " " " . . . . .	152 р. 55 к.
Городской подымной подати . . . . .	31 р. 50 к.
<b>Итого . . . . .</b>	<b>471 р. 84 к.</b>

**2) По смѣтѣ Департамента Государственнаго Назначейства:**

На уплату банковыхъ процентовъ . . . . .	2.628 р. 21 к.
Оборотовъ на содержаніе гминныхъ судовъ съ недвижимой собственности. . . . .	433 р. 25 к.
<b>Итого . . . . .</b>	<b>3.061 р. 46 к.</b>

**3) По смѣтѣ Департамента Неюкладныхъ Сборовъ:**

Прописнаціоннаго сбора . . . . .	1.080 р. 66 к.
Судебныхъ пошлинъ . . . . .	200 р. — к.
Штрафовъ за неправильное вчинаніе тяжбъ и исковъ, за неправильную апелляцію и за недоказательство подлоговъ въ документахъ . . . . .	600 р. — к.
Гербовыхъ штрафовъ . . . . .	2.500 р. — к.
За заграничные паспорта . . . . .	25 р. — к.
За употребленную вмѣсто гербовой простую бумагу . . . . .	10 р. 95 к.
За исправленія ликвидаціонныхъ табелей . . . . .	50 р. — к.
<b>Итого . . . . .</b>	<b>4.466 р. 61 к.</b>

**4) По смѣтѣ Департамента Торговли и Мануфактуръ:**

Штрафы за нарушеніе торговыхъ правилъ . . . . .	120 р. — к.
Раскладочнаго сбора съ торговыхъ и промышленныхъ предиріятій . . . . .	12 р. — к.
<b>Итого . . . . .</b>	<b>132 р. — к.</b>

**5) По смѣтѣ особенной Канцеляріи по Кредитной части:**

Уплата процентовъ отъ выданныхъ изъ казны ссудъ . . . . .	37.630 р. 32 к.
Полупроцентнаго отъ нихъ штрафа . . . . .	35.322 р. 95 к.
Доходы отъ процентовъ съ поступившихъ въ казну послѣ духовенства капиталовъ . . . . .	22.546 р. 82 к.
<b>Итого . . . . .</b>	<b>95.500 р. 9 к.</b>

**6) По смѣтѣ Министерства Внутреннихъ Дѣлъ:**

Штрафныхъ взысканій съ семействъ евреевъ за уклоненіе отъ воинской повинности. . . . .	170.000 р. — к.
--	-----------------

**7) По смѣтѣ Министерства Юстиціи:**

Взысканій съ виновныхъ на судебныя издержки . . . . .	6.000 р. — к.
---	---------------

А всего предполагено къ сложенію: 279.632 р. — к.

Содержание

1	2	3	4	5	6	7	8
Городской доход	Городской расход	Городской остаток	Городской доход	Городской расход	Городской остаток	Городской доход	Городской расход

ВѢДОМОСТЬ

О ДОХОДАХЪ И РАСХОДАХЪ ГОРОДОВЪ

ВЪ КАЛИЩСКОЙ ГУБЕРНИИ

за 1891 годъ.

1	2	3	4	5	6	7	8
Городской доход	Городской расход	Городской остаток	Городской доход	Городской расход	Городской остаток	Городской доход	Городской расход

НАИМЕНОВАНИЕ ГОРОВОДЪ	Доходы обыкновенные										Нормы обыкновенные										Всего расходовъ
	Съ городскихъ влече- ствъ и сборныхъ статей	Сборы съ владѣ- льцевъ недвижимыхъ зданій	Сборы съ промислов- ныхъ заводовъ	Налоги полевые	Доходы отъ вино- водства	Доходы отъ рыб- ной ловли	Доходы отъ камен- ныхъ работъ	Итого	Всего доходовъ	Содержаніе войскъ и лицъ городскихъ управленій	Содержаніе город- скихъ и сельскихъ школъ отъ города и уездныхъ	Индустриальное устройство городовъ	Содержаніе благотвори- тельныхъ и другихъ учрежденій и за- вѣдѣній	Учлененіе городовъ	Мелочные и случай- ные расходы	Итого	Расходы преимущественно по распоряженію вѣдомствъ и по другимъ городскимъ надобностямъ	Всего расходовъ			
																			Р у б л и к о ш ъ		
Калинь . . . . .	1825	241	6620 83	6071 80	8122 78	—	1797 97	41244 63	207208 41	23321 58	5440 85	8689 9	10424 75	1648 18	2154 04	51679 9	20082 32	71761 41			
Башня . . . . .	810	—	39 32	83 10	1500 85	382 50	3 62	2819 39	117889 56	1935 81	589 10	292 30	155 —	220 30	3192 51	54 —	3246 51				
Велью . . . . .	1042	36	652 55	1243 45	1929 44	—	112 90	4980 70	23227 57	3111 20	996 72	491 33	376 87	688 86	370 77	6035 75	1348 9	7383 84			
Бело . . . . .	3863	26	2228 79	2627 15	1038 17	—	976 92	10734 29	23281 61	3369 40	1013 7	1570 29	711 —	586 65	585 24	8435 56	7191 41	15626 97			
Домбе . . . . .	214	36	441 15	969 60	1581 86	—	89 48	3296 45	71443 90	1868 61	194 38	419 29	110 17	1900 —	154 39	4346 75	2058 80	6405 55			
Копишь . . . . .	385	63	1376 43	2314 30	3538 32	90 —	591 27	8295 95	30860 23	4112 28	1682 35	809 78	553 66	—	338 85	7496 95	840 63	8337 58			
Левича . . . . .	2410	30	3425 78	1605 —	2711 98	—	1574 27	11272 34	184476 52	4146 47	1016 81	2016 51	3997 43	—	728 60	11905 82	6165 21	18071 3			
Озеровъ . . . . .	1557	46	997 49	936 80	3015 57	709 76	—	4503 8	31692 41	2962 13	887 20	486 50	847 36	500 —	116 13	5799 41	269 3	6008 44			
Саушны . . . . .	3293	26	885 57	903 40	411 75	—	2 27	5496 25	5408 25	1891 80	1001 29	330 50	22 81	707 17	149 37	4102 94	1249 99	5352 93			
Свралъ . . . . .	1091	62	1229 34	2007 55	1452 69	—	251 6	6029 26	81823 12	3248 80	915 80	704 50	365 70	1570 15	233 82	7035 77	4874 52	11910 29			
Звуческа-Воза . . . . .	1721	39	675 55	668 20	25 75	1549 65	53 12	4077 66	23833 63	3529 84	1278 2	30 30	145 2	1817 11	120 33	5920 62	1521 45	7442 7			
Варга . . . . .	717	81	564 32	790 35	1042 42	—	30 75	3145 65	10833 50	3523 80	236 37	202 59	369 21	329 25	194 16	3955 38	108 92	4064 30			
Туреть . . . . .	1004	51	2157 51	1701 30	441 28	—	180 69	6034 84	11200 87	3683 23	1294 62	636 55	959 75	—	137 39	6711 55	255 39	6966 94			
Итого . . . . .	37336	76	21297 63	21912 —	24098 87	2735 91	5664 33	113035 51	812080 73	50301 95	16546 71	16779 35	19038 73	9447 37	5503 99	126618 11	46019 76	172637 87			



ВЪДОМОСТЬ  
О ЧИСЛѢ И РОДѢ ПРЕСТУПЛЕНІЙ  
ВЪ КАЛИШСКОЙ ГУБЕРНІИ

за 1891 годъ.





ВѢДОМОСТЬ  
О ПОЖАРАХЪ ВЪ ГОРОДАХЪ И СЕЛЕНІЯХЪ  
КАЛИШСКОЙ ГУБЕРНІИ

за 1891 годъ.

Города и Уезды

	Въ зимніе мѣсяцы			Въ весенніе мѣсяцы			Въ лѣтніе мѣсяцы		Въ осенніе мѣсяцы		Всего въ году			Причина пожаровъ				
	Число пожаровъ	Число погорѣвшихъ домовъ	Сумма убытковъ Рубль	Число пожаровъ	Число погорѣвшихъ домовъ	Сумма убытковъ Рубль	Число пожаровъ	Сумма убытковъ Рубль	Число пожаровъ	Сумма убытковъ Рубль	Число пожаровъ	Число погорѣвшихъ домовъ	Сумма убытковъ Рубль	Отъ молнии	Отъ худшаго устройства печей и трубъ	Отъ неосторожности	Отъ вольгата	Отъ другихъ причинъ
Губ. гор. Калашъ . . . . .	1	1	75	1	1	—	—	—	2	2	3600	4	4	4775	—	—	4	—
Уездъ Калашскій . . . . .	11	17	5771	21	30	11009	34	7411	15	39	10308	66	120	34284	6	1	46	13
гор. Блашино . . . . .	1	1	7	1	2	—	—	—	1	14	2127	3	17	2692	—	—	3	—
Уездъ Велоземскій . . . . .	7	8	919	21	52	9028	40	15863	14	23	5887	70	123	33326	2	9	5	4
гор. Велозь . . . . .	—	—	—	—	—	—	—	—	—	—	—	1	2	1300	—	—	—	1
Уездъ Кольскій . . . . .	6	21	6311	13	37	10022	48	9208	9	26	5018	50	132	30781	—	—	2	3
г. Коло и Дембе . . . . .	2	8	9630	2	14	8000	—	—	2	8	2818	6	30	16268	—	—	—	6
Уездъ Коппинскій . . . . .	6	8	1969	8	30	1006	28	5272	15	40	6275	45	96	15667	2	1	2	10
гор. Коппинъ . . . . .	—	—	—	2	2	—	—	—	—	—	—	2	2	85	—	—	—	2
Уездъ Ленчанскій . . . . .	6	6	1821	13	13	7015	35	16281	6	6	5585	40	60	31182	4	2	8	5
г. Ленчина и Озерово . . . . .	—	—	—	3	3	—	—	—	—	—	—	3	3	3848	—	—	—	3
Уездъ Сланцевскій . . . . .	7	17	6902	31	83	32111	11	5319	10	10	4408	59	121	49343	4	—	2	1
гор. Сланцы . . . . .	—	—	—	—	—	—	1	1800	1	1	1544	2	2	3344	—	—	—	2
Уездъ Сврядскій . . . . .	17	17	3853	28	56	5030	37	10359	25	44	8653	98	154	30400	4	—	4	2
гор. Сврядъ, Здунелы-Воло и Варга . . . . .	—	—	—	2	2	—	2	241	3	5	910	7	9	1593	1	—	—	6
Уездъ Турекскій . . . . .	18	36	8747	21	113	19022	57	9928	14	23	3531	75	229	40756	3	61	3	2
гор. Турекъ . . . . .	1	2	458	2	7	1000	—	—	—	—	—	3	9	1583	—	—	—	3
Итого въ городяхъ . . . . .	5	12	10160	13	31	10000	5	3341	9	30	10999	31	78	35488	1	—	7	—
Итого въ уездахъ . . . . .	78	130	36293	154	404	99032	290	70641	108	211	48665	503	1035	264739	25	77	72	40
Всего въ губерніи . . . . .	83	142	46453	167	435	109032	295	82982	117	241	60664	534	1113	390227	26	77	79	40



ВѢДОМОСТЬ  
О НАСИЛЬСТВЕННЫХЪ И СЛУЧАЙНЫХЪ СМЕРТЯХЪ

ВЪ КАЛИШСКОЙ ГУБЕРНИИ

за 1891 годъ.





ВѢДОМОСТЬ  
О ЧИСЛѢ УЧЕБНЫХЪ ЗАВЕДЕНІЙ И УЧАЩИХСЯ  
ВЪ КАЛИШСКОЙ ГУБЕРНИИ

за 1891 годъ.

НАЗВАНИЕ УЧЕБНЫХ ЗАВЕДЕНИЙ	Въ губернскомъ городѣ		Въ казенныхъ заштатныхъ уѣздахъ		Въ уѣздахъ			Всего въ губерніи					
	Число учебныхъ заведений	Число учащихся		Число учебныхъ заведений	Число учащихся		Число учебныхъ заведений	Число учащихся		Число учебныхъ заведений	Число учащихся		
		мужескаго пола	женскаго пола		мужескаго пола	женскаго пола		мужескаго пола	женскаго пола		мужескаго пола	женскаго пола	общаго пола
<b>А. Состояція въ непосредственномъ вѣдѣніи Министерства Народнаго Просвѣщенія:</b>													
<i>1. Средняя учебная заведенія:</i>													
Мужская классическая гимназія . . . . .	1	348	—	—	—	—	—	—	—	1	348	—	348
Женская гимназія . . . . .	1	—	200	—	—	—	—	—	—	1	—	200	200
Учительская семинарія въ г. Лепчицѣ . . . . .	—	—	—	81	—	—	—	—	—	1	81	—	81
Образцовое при ней училище . . . . .	—	—	—	36	—	—	—	—	—	1	36	—	36
Гор. Лепчицкое учил. по положенію 28 Апрѣля 1887 г.	—	—	—	61	—	—	—	—	—	1	61	—	61
<i>II. Частная учебная заведенія:</i>													
Мужскія: 1-го разряда . . . . .	1	212	—	—	—	—	—	—	—	1	212	—	212
2-го разряда . . . . .	—	—	—	216	—	—	—	—	—	3	216	—	216
3-го разряда . . . . .	2	31	—	—	—	—	—	—	—	2	31	—	31
Женскія: 1-го разряда . . . . .	—	—	—	—	64	—	—	—	—	1	—	64	64
2-го разряда . . . . .	—	—	—	—	99	—	—	—	—	3	—	99	99
3-го разряда . . . . .	7	—	130	—	128	—	—	—	—	11	—	258	258
Общія 3-го разряда . . . . .	5	40	69	56	82	—	—	—	—	7	96	151	247
<i>III. Начальныя училища:</i>													
Двухклассныя: мужскія . . . . .	3	308	—	364	—	—	—	—	—	6	672	—	672
женскія . . . . .	2	—	226	—	347	—	—	—	—	5	—	573	573
общія . . . . .	1	33	22	185	227	2	209	79	7	427	328	755	755
Одноклассныя: мужскія . . . . .	—	—	—	621	—	2	150	—	9	771	—	771	771
женскія . . . . .	1	—	110	—	517	2	—	116	10	—	743	743	743
общія . . . . .	—	—	—	324	164	246	9216	4529	254	9540	4693	14233	14233
Воскресно-коммерческое . . . . .	1	73	—	—	—	—	—	—	1	73	—	73	73
Воскресно-ремесленный . . . . .	1	45	—	811	—	—	—	—	11	356	—	356	356
<b>Б. Состояція въ вѣдѣніи духовнаго вѣдомства подъ надзоромъ Дирекціи въ учебномъ отношеніи:</b>													
Евангелическія кантораты . . . . .	—	—	—	—	—	100	1165	756	100	1165	756	1921	1921
Итого . . . . .	26	1090	757	2256	1628	352	10740	5480	436	14085	7865	21950	21950

Date	Description	Debit	Credit	Balance
1890				
Jan 1	Balance			100.00
Jan 15	...	50.00		50.00
Jan 30	...		25.00	75.00
Feb 15	...	100.00		100.00
Feb 28	...		50.00	150.00
Mar 15	...	75.00		75.00
Mar 31	...		100.00	175.00
Apr 15	...	100.00		100.00
Apr 30	...		50.00	150.00
May 15	...	100.00		100.00
May 31	...		100.00	200.00
Jun 15	...	100.00		100.00
Jun 30	...		100.00	200.00
Jul 15	...	100.00		100.00
Jul 31	...		100.00	200.00
Aug 15	...	100.00		100.00
Aug 31	...		100.00	200.00
Sep 15	...	100.00		100.00
Sep 30	...		100.00	200.00
Oct 15	...	100.00		100.00
Oct 31	...		100.00	200.00
Nov 15	...	100.00		100.00
Nov 30	...		100.00	200.00
Dec 15	...	100.00		100.00
Dec 31	...		100.00	200.00
Total		1000.00	1000.00	

