

II 59

5097 1

3a 1899 cop.

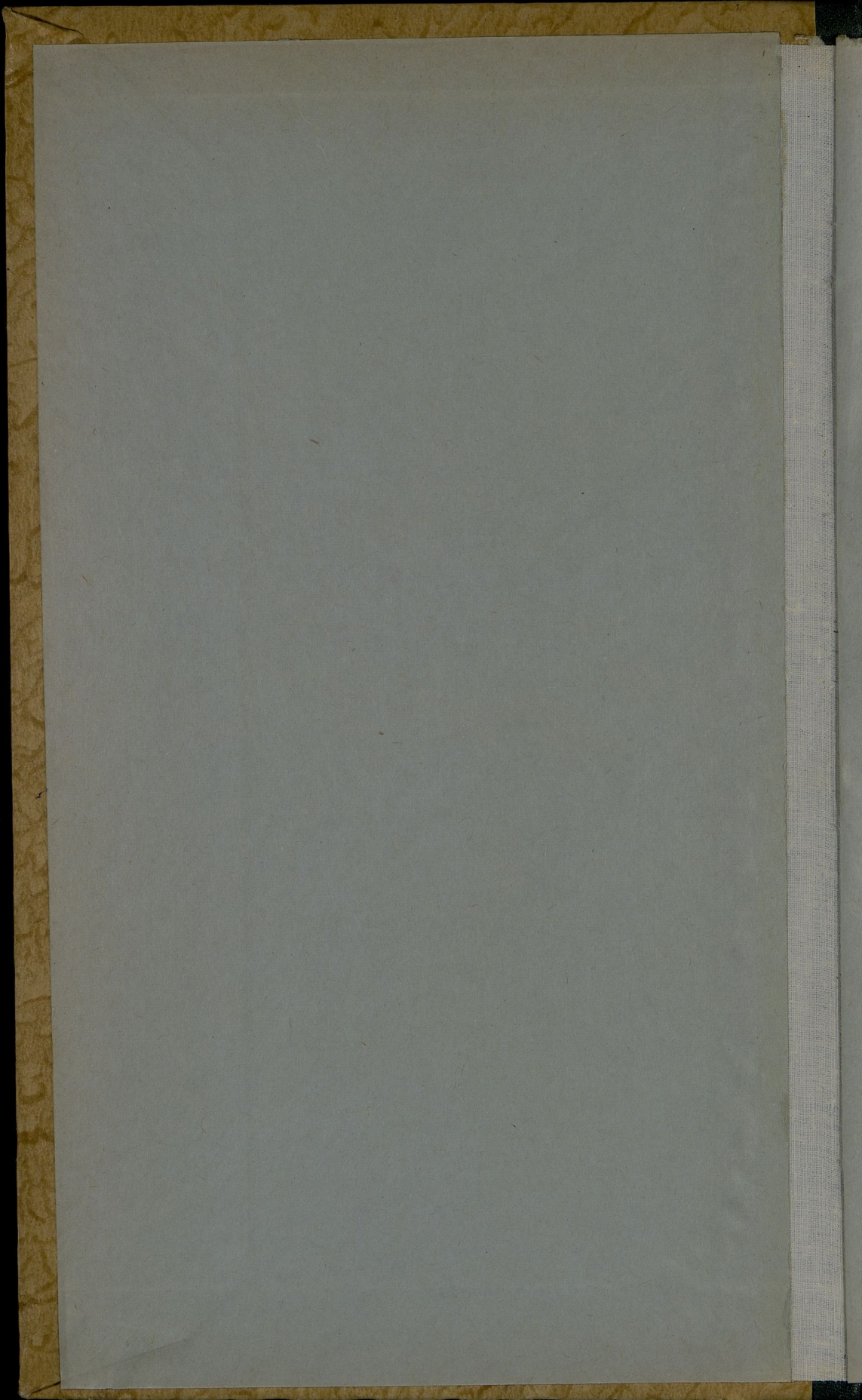

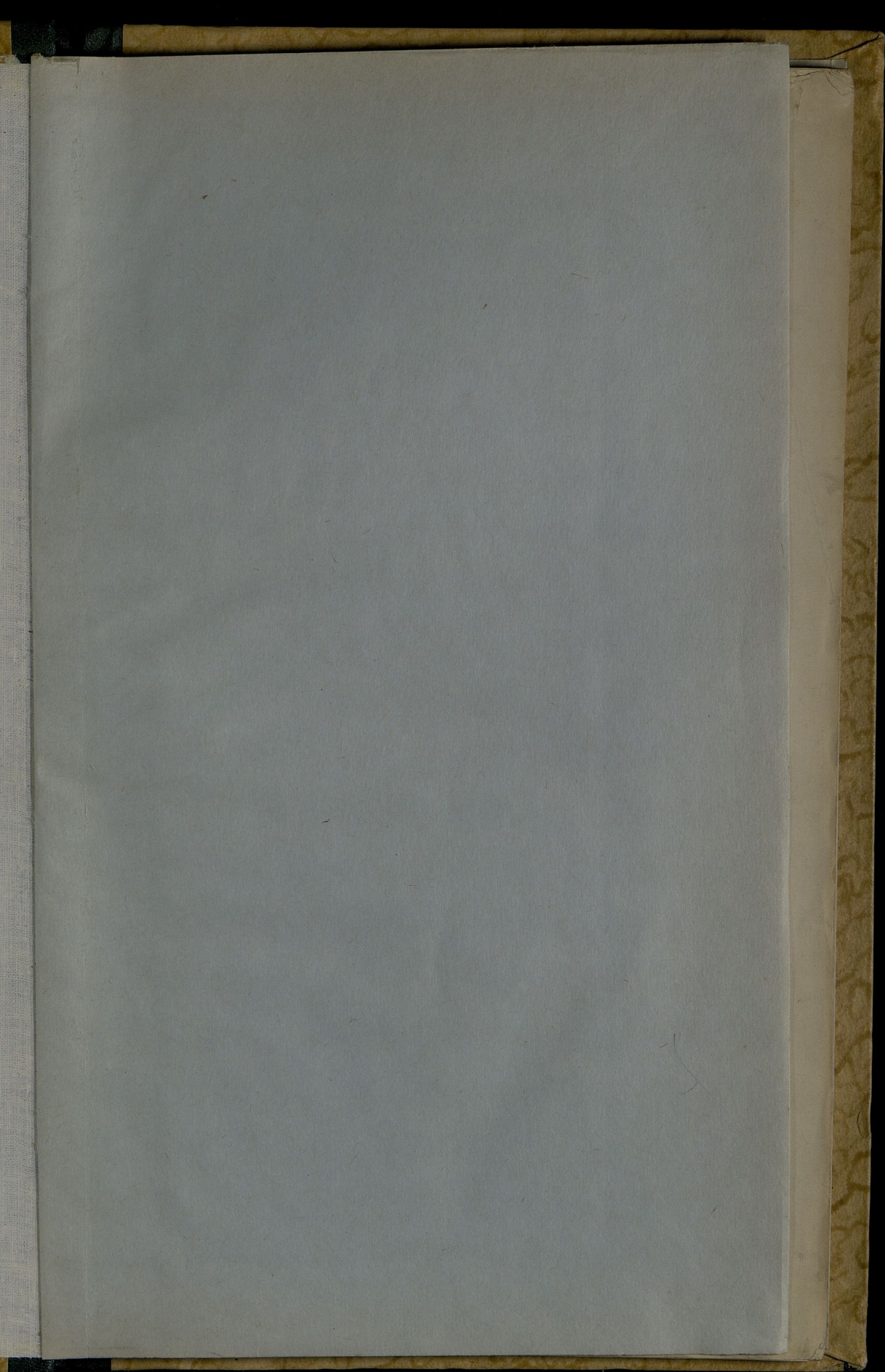

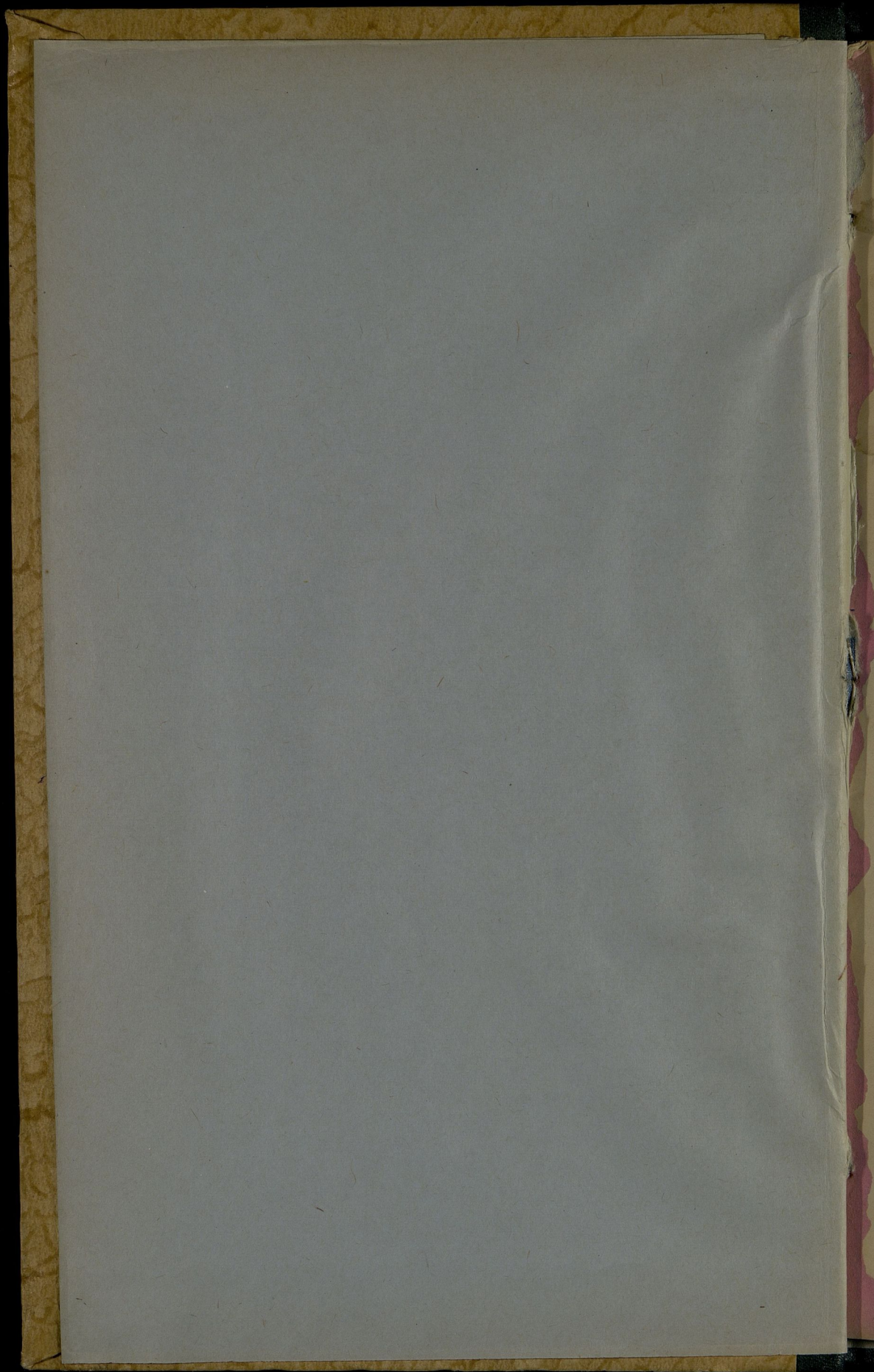

БЕ I
10 5097

04

Б. Ф.

1

ПЕРШЕСТИ БЕЗ ОБРЕЗА

1892

242

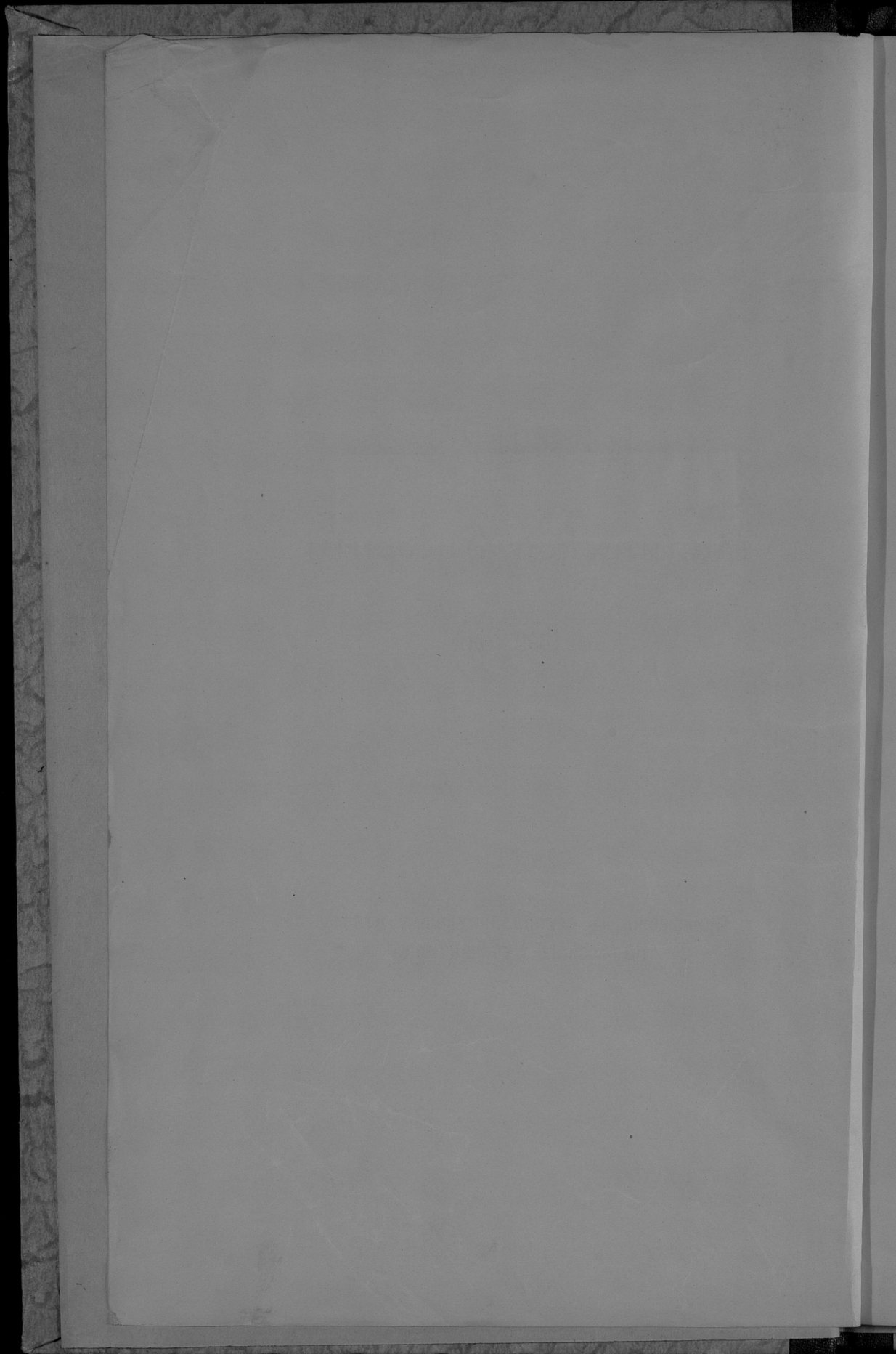

~~БЕ~~
~~10~~
014

1
5097

ОБЗОРЪ

Калишской Губерніи

за 1892 годъ.

Приложеніе къ всеподданнѣйшему отчету
Калишскаго Губернатора.

И 22

023095

Государственная
Историческая
Библиотека СССР
№ 25222. 1963

11

31 1805 год

Приложение к воспроизведению от
Калужского Губернского

ОГЛАВЛЕНІЕ СТАТЕЙ
ОБЗОРА КАЛИШСКОЙ ГУБЕРНІИ

за 1892 годъ.

I. Естественныя и производительныя силы губерніи и экономическая
дѣятельность ея населенія.

	Стр.
Земледѣіе	1
Скотоводство и коневодство	6
Лѣсоводство	9
Обезпеченіе народнаго продовольствія	10
Промыслы сельскаго и городского населенія	11
Промышленность заводская и фабричная	14
Торговля	20
Движеніе населенія	22

II. Подати и повинности.

Окладные сборы	29
Государственные и губернскіе земскіе сборы:	
Транспортный сборъ	31
Квартирный сборъ	—
Страховой съ недвижимаго имущества	33
По застрахованію рогатаго скота	35
Дорожный сборъ	36
Сборъ на содержаніе благотворительныхъ заведеній Вар- шавскаго Совѣта Общественнаго Призрѣнія	—
Городскіе доходы и расходы	37
Акцизные доходы	39
Отправленіе натуральныхъ повинностей:	
Квартирная	43
Подводная	44
Воинская	—

III. Общественное благоустройство и благочиніе.

Казенныя и общественныя зданія	46
Дороги, мосты и переправы	—
Почты и телеграфы	48
Народная нравственность	49

	Стр.
Тюрьмы, аресты, этапы и арестанты	51
Пожары	54
Насильственные и случайные смертные случаи	56
Различные происшествия и народные бѣдствія	—

IV. Народное здравіе и общественное призрѣніе.

Врачи	57
Эпидеміи	58
Эпизоотіи	59
Больницы	—
Богадѣльни	60
Пріюты	61

V. Народное просвѣщеніе.

Учебныя заведенія	62
Народное образованіе	—
Ученыя общества, музеи, бібліотеки и проч.	66

VI. Крестьянское дѣло.

Экономическое положеніе крестьянъ	68
Гминные сборы	69
Гминное управленіе	70
Сеудо-сберегательныя кассы	71

ПРИЛОЖЕНІЯ.

Вѣдомости: о посѣвѣ и урожаѣ хлѣбовъ	№ 1
о фабрикахъ и заводахъ	№ 2
о движеніи постояннаго населенія	№ 3 лит. А.
о движеніи непостояннаго населенія	№ 3 лит. Б.
о поступленіи податей	№ 4 лит. А.
о доходахъ и расходахъ городовъ	№ 4 лит. Б.
о числѣ и родѣ преступленій	№ 5
о насильственныхъ и случайныхъ смертяхъ	№ 6
о числѣ учебныхъ заведеній и учащихся	№ 7

OBEDIENCE

BY
[Faint Name]

THE UNIVERSITY OF CHICAGO PRESS
CHICAGO, ILLINOIS

[Faint paragraph of text]

1940

[Faint paragraph of text]

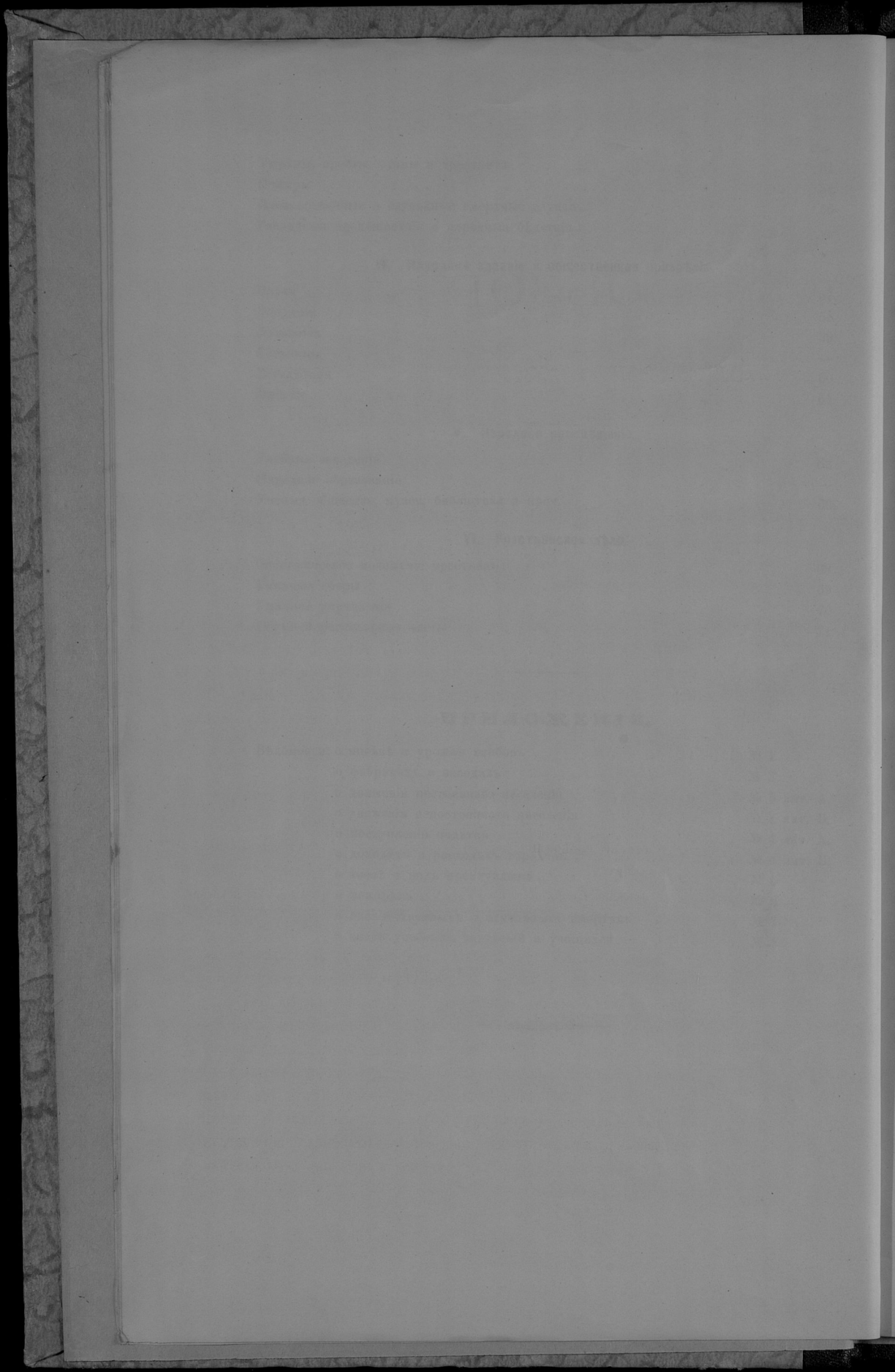

ОБЗОРЪ

Калужской Губернии за 1892 годъ.

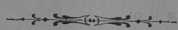

I. Естественныя и производительныя силы губерніи и экономическая дѣятельность ея населенія.

Земледѣліе.

(Вѣдомость № 1).

Въ 1892 году всей пахатной земли, удобной вообще для земледѣльской культуры, имѣлось 1.182.377 морговъ, или 605.930,38 десятинъ, что по отношенію къ площади всей губерніи, въ 1.923.241 моргъ, или 985.463,69 десятинъ, составляетъ 61,5 %. Между посѣвами разнаго рода пахатная земля распредѣлялась слѣдующимъ образомъ:

	Владѣльческой	Крестьянской	Городской и обществ.	Итого
	В Ѣ	Д Е С Я	Т И Н А Х Ъ	
Подъ зернов. хлѣбями .	164.689,79	161.678,01	4.101,79	330.469,59
„ картофелемъ . . .	40.701,23	57.663,92	1.207,89	99.573,04
„ остальн. посѣвами	51.321,62	53.263,87	1.054,66	105.640,15
„ паромъ	34.806,34	14.551,53	244,96	49.602,83
„ залежь и подсѣв.	11.778,05	8.845,71	21,01	20.644,77
Всего десятинъ . . .	303.297,03	296.003,04	6.630,31	605.930,38

Сравнительно съ 1891 годомъ измѣненія въ распредѣленіи пахатной земли между разнаго рода посѣвами довольно незначительны: зерновыми хлѣбями въ отчетномъ году засѣяно было на 384,86 десятинъ менѣе, картофелемъ — на 485,31 десятину болѣе и остальными посѣвами — на 2.749,9 десятины болѣе, чѣмъ въ предшествовавшемъ году. Подобныя измѣненія, проистекая отъ разныхъ хозяйственныхъ соображеній землевладѣльцевъ, имѣютъ совершенно частный характеръ, завися быть можетъ въ незначительной степени отъ довольно низкаго урожая предшествовавшаго года, хотя затрудненій и недостатка зерновыхъ сѣмянъ для посѣвовъ землевладѣльцами не ощущалось.

Нижеслѣдующая таблица показываетъ, что

	НА ЗЕМЛЯХЪ			ВСЕГО
	Владѣльче- скихъ	Крестьян- скихъ	Городскихъ, благотво- рит. учреж. и цер- ковныхъ	
	Въ четвертяхъ			
Высѣяно:				
Озимаго	147266	137370	4780	289416
Яроваго	126524	131646	4353	262523
Картофеля	425016	547881	16520	989417
Итого	698806	816897	25653	1541356
Собрано:				
Озимаго	849386	833799	27024	1710209
Яроваго	559764	595943	21741	1177448
Картофеля	2520951	3360497	100071	5981519
Итого	3930101	4790239	148836	8869176

При сопоставленіи приведенныхъ здѣсь чиселъ съ таковыми же за 1891 годъ, оказывается, что зерноваго хлѣба въ отчетномъ году посѣяно было менѣе на 19.456 четвертей (озимаго—на 19.300 и яроваго—на 156 чт.), картофеля посажено на 117.970 четвертей болѣе; собрано было: озимаго хлѣба на 448.843 четверти болѣе, яроваго — на 61.091 четверть менѣе и картофеля — на 3.106.179 четвертей болѣе, чѣмъ въ 1891 году. Результаты же урожая отчетнаго года по умолоту, сравнительно съ высѣяннымъ зерномъ въ среднемъ выводѣ по губерніи были такіе: озимые самъ 5,91, яровые самъ 4,48 и картофель самъ 6,05,—тогда какъ въ 1891 году озимые уродились самъ 4, яровые самъ 4,7 и картофель только самъ 3,3. Отсюда видно, что урожай отчетнаго года въ отношеніи озимыхъ хлѣбовъ и, особенно, картофеля былъ значительно выше урожая предшествовавшаго года, относительно же яровыхъ — немного ниже.

Зима 1892 года была сравнительно непродолжительна, безъ большихъ морозовъ и, при довольно сухой и болѣе или менѣе по-

стоянной погодѣ, не отличалась изобиліемъ снѣга, вслѣдствіе чего всходы озимыхъ хлѣбовъ, бывшіе удовлетворительными съ осени, вышли изъ-подъ снѣга нисколько не поврежденными. Весна наступила весьма рано, почти въ первой половинѣ марта мѣсяца, сопровождалась довольно низкою температурою и частыми дождями. Обработка полей и посѣвы яровыхъ хлѣбовъ начались въ концѣ Марта и шли довольно успѣшно, хотя и съ нѣкоторыми замедленіями по причинѣ не вполне благопріятной погоды, такъ какъ весь Апрель мѣсяца былъ дождливый и сравнительно холодный. Это же обстоятельство вредно отразилось на произрастаніи ржи и пшеницы, развитие которыхъ шло медленно и которыя въ низкихъ мѣстахъ отъ избытка влаги пожелтѣли. Но съ наступленіемъ Мая мѣсяца установилась жаркая и ясная погода, подъ влияніемъ которой вся растительность быстро и дружно начала поправляться, рожь и пшеница достигли значительнаго развитія стебля и колоса и цвѣли при благопріятныхъ климатическихъ условіяхъ; яровые хлѣба, травы и корнеплоды тоже произрастали хорошо. Въ Іюнѣ мѣсяцѣ продолжалась хорошая погода, способствовавшая наливу и созрѣванію ржи и пшеницы, такъ что къ концу мѣсяца приступлено было къ жатвѣ этихъ хлѣбовъ, давшихъ хорошій умоть, зерно полное, сухое и чистое. Точно также и первый покосъ сѣна произведенъ былъ своевременно и вполне благополучно. Но бездождіе и жары, перешедшіе въ среднихъ числахъ Іюля въ засуху, повредили яровымъ посѣвамъ, корнеплодамъ и травамъ втораго покоса. Засуха, длившаяся до послѣднихъ чиселъ Августа, съ температурою, доходившею до 35° В., была настолько сильна, что во многихъ мѣстахъ повысыхали колодцы, почему явился недостатокъ въ свѣжей и здоровой водѣ, какъ для людей, такъ и скота; на пастбищахъ вся трава выгорѣла, поля съ кукурузой и конскимъ зубомъ пересохли, такъ что за недостаткомъ подножнаго корма пришлось уже тогда кормить скотъ соломою; яровые хлѣба, недоразвившись ни стеблемъ, ни колосомъ, преждевременно созрѣли, почему и урожай ихъ оказался ниже предыдущаго года, и зерно ихъ оказалось неполнымъ и легковѣснымъ; сборъ картофеля получился ниже средняго, хотя онъ и превосходитъ исключительно плохой сборъ въ 1891 году почти вдвое; свекловица и огородныя овощи тоже сильно пострадали отъ засухи. Кормовыя травы, которыми было засеяно 41.735 морговъ т. е. на 4 520 морг. болѣе, чѣмъ въ 1891 г., благодаря жаркой и сухой погодѣ, стоявшей во время уборки, оказались хорошаго качества и, хотя при второмъ покосѣ онъ сильно пострадали отъ засухи, тѣмъ не менѣе собрано ихъ было 2.546.480 пуд., болѣе противъ предыдущаго года на 339.319 пуд. Средній урожай луговаго сѣна, тоже убраннаго въ благопріятную погоду, и потому хорошаго по качеству, колебался

отъ 20 до 82 пудовъ съ морга, такъ что со всей по губерніи луговой площади въ 155.754 морга собрано было 9.013.117 пудовъ сѣна, т. е. на 356.332 пуда менѣе, чѣмъ въ 1891 году, при чемъ и самая площадь луговъ въ отчетномъ году была меньше на 3.320 морговъ. Цѣны на кормовыя травы и сѣно стояли довольно высокія — отъ 25 до 45 коп. за пудъ, цѣны же на хлѣба въ отчетномъ году стояли слѣдующія:

За четверть	Въ Мартѣ мѣсяцѣ:								Въ Сентябрѣ мѣсяцѣ							
	Въ 1892 году				Въ 1891 году				Въ 1892 году				Въ 1891 году			
	Отъ		До		Отъ		До		Отъ		До		Отъ		До	
	Р.	К.	Р.	К.	Р.	К.	Р.	К.	Р.	К.	Р.	К.	Р.	К.	Р.	К.
Ржи	11	—	13	75	6	40	8	12	6	50	11	—	9	28	14	25
Пшеницы	12	60	15	—	7	79	11	40	7	20	11	50	12	50	16	15
Овса	4	06	5	50	3	50	5	80	2	88	5	12	4	93	6	75
Ячменя	7	62	9	50	5	85	7	87	6	—	7	40	7	20	9	40
Гречихи	8	25	10	64	5	50	9	49	7	—	9	75	6	10	8	42
Картофеля	3	15	4	80	2	32	3	20	1	90	3	30	2	32	4	—

Изъ этой таблицы видно, что въ 1892 году цѣны на хлѣба стояли болѣе или менѣе нормальныя и колебанія ихъ шли гораздо, правильнѣе, чѣмъ въ 1891 году: весной, въ Мартѣ мѣсяцѣ, подъ вліяніемъ исключительныхъ условій 1891 года, цѣны стояли высокія, а къ осени, въ Сентябрѣ, онѣ упали почти вдвое. При обработкѣ полей и производствѣ полевыхъ работъ не было недостатка въ рабочихъ, главный контингентъ которыхъ представляютъ собою безземельные крестьяне, проживающіе по всей губерніи въ количествѣ до 90.000 душъ и снискивающіе пропитаніе личнымъ трудомъ. Плата поденнымъ рабочимъ, сравнительно съ предыдущимъ годомъ, почти не измѣнилась, а именно: во время посѣвовъ платили: конному рабочему отъ 1 р. 50 коп. до 2 р. 50 коп., пѣшему — отъ 30 коп. до 60 коп., работницѣ—отъ 18 до 40 коп., во время сѣнокоса — конному отъ 1 р. 70 коп. до 2 р. 75 коп., пѣшему отъ 35 до 70 коп. и работницѣ 25—40 коп., при уборкѣ же хлѣба и овощей конный рабочий получалъ отъ 1 р. 70 коп. до 2 р. 80 к., пѣшій отъ 35 к. до 70 к. и работница отъ 30 до 45 коп. Годовые же рабочіе на хозяйскомъ довольствіи получаютъ отъ 35 р. до 60 руб., а на собственномъ содержаніи 80—100 руб.

Подъ садами и огородами въ отчетномъ году было занято 23.518 десятинъ, т. е. около 2,4% всей площади губерніи, при чемъ собственно фруктовыми садами занято было 6.830 десятинъ;

но вообще говоря, садоводство и огородничество большого развитія не имѣютъ и не выходятъ за предѣлы удовлетворенія мѣстныхъ потребностей.

Точно также пчеловодство развито весьма слабо: въ отчетномъ году имѣлось до 1.033 пасѣкъ съ 8.479 ульями, изъ которыхъ извлечено до 1.658 пуд. меду и 3.266 пуд. воску. Эта отрасль сельскохозяйственной дѣятельности не имѣетъ никакого значенія въ общемъ экономическомъ быту населенія и составляетъ предметъ занятій отдѣльныхъ личностей.

Общія условія положенія земледѣлія въ Калишской губерніи въ отчетномъ году нисколько не измѣнились сравнительно съ прежними годами. Почва по преимуществу песчаная и глинистая требуетъ большой тщательности въ обработкѣ и значительнаго количества удобренія для полученія болѣе или менѣе хорошихъ результатовъ. Между тѣмъ климатическія условія послѣднихъ лѣтъ складывались, вообще говоря, неблагоприятно для посѣвовъ, отчего урожаи получались ниже среднихъ. Кромѣ того, географическое положеніе губерніи, удаленной отъ внутреннихъ рынковъ Имперіи, для сношеній съ которою не имѣется ни желѣзныхъ дорогъ, ни водныхъ путей сообщенія, а равно и возвышенныя пошлины на нашъ хлѣбъ въ Германіи, куда удобнѣе всего сбывать продукты сельскаго хозяйства,—все это вмѣстѣ лишаетъ землевладѣльцевъ значительной доли той выгоды, которую они могли-бы извлекать отъ продажи продуктовъ земледѣлія при другихъ болѣе благоприятныхъ условіяхъ сбыта. Эти невыгодныя условія земледѣлія особенно отражаются на владѣльческихъ имѣніяхъ, въ большинствѣ обремененныхъ ипотечными долгами. Получая малый доходъ съ имѣній и нуждаясь въ деньгахъ для хозяйственныхъ оборотовъ, землевладѣльцы вынуждены бывають прибѣгать къ новымъ займамъ, для погашенія коихъ, а часто даже и на уплату текущихъ по нимъ процентовъ, получаемого съ имѣнія дохода не хватаетъ, и случаи продажи имѣній за долги не рѣдки. По свѣдѣніямъ Калишской Губернской Дирекціи Земскаго Кредитнаго Общества, къ бывшимъ въ залогъ по 1 Января 1892 года 1.260 имѣніямъ въ отчетномъ году прибавилось еще 21 имѣніе, а прежняя сумма долга въ 19.544.650 руб. къ 1 Января 1893 года возрасла на 334.350 рублей; за невзносъ срочныхъ платежей въ 1892 году назначено было въ продажу 563 имѣнія, на 125 имѣній больше, чѣмъ въ 1891 году, и изъ нихъ дѣйствительно продано 11 имѣній за 219.604 р. 50 коп. Малая же доходность имѣній тормозитъ введеніе улучшенныхъ способовъ земледѣлія, хотя стремленіе къ тому замѣчается повсюду: почти во всѣхъ имѣніяхъ, не говоря уже о болѣе крупныхъ, гдѣ ведется правильная, многопольная система земледѣлія, примѣняются усовершенствованныя

земледѣльческія орудія, практикуется искусственное удобрение земли, осушение почвы посредством дренажа и т. п. Крестьяне — земледѣльцы легче справляются съ настоящими невыгодными условиями земледѣлія, такъ какъ при личномъ не наемномъ трудѣ меньше несутъ затратъ на обработку земли и потому получаютъ большую выгоду; при незначительности земельныхъ участковъ у нихъ въ большинствѣ случаевъ практикуется трехпольная система земледѣлія и примѣненіе дорого стоящихъ усовершенствованныхъ земледѣльческихъ орудій встрѣчается не часто.

Въ распредѣленіи земельной собственности какъ по правамъ владѣнія, такъ и по національностямъ владѣльцевъ въ отчетномъ году измѣненій не произошло. Между крестьянскими хозяйствами преобладаютъ мелкіе участки, отъ 5 уделовъ до 3 морговъ, — крупныхъ же помѣщичьихъ имѣній въ губерніи немного.

Скотоводство и коневодство.

Скотоводство и коневодство ведется въ губерніи лишь какъ необходимая дополнительная отрасль сельскаго хозяйства и промышленнаго характера не имѣетъ. Измѣненія въ численности домашнего скота находятся въ тѣсной зависимости отъ урожая хлѣбовъ и сѣна. Въ отчетномъ году урожаемъ яровыхъ хлѣбовъ была нѣсколько ниже, чѣмъ въ предыдущемъ году, соломы было собрано хотя и не особенно много, за то она была хорошаго качества и вполне пригодна для корма скота, кормовыхъ травъ собрано на 339.319 пуд. болѣе, а луговаго сѣна — на 356.332 пуд. менѣе, чѣмъ въ 1891 г., сообразно съ этимъ замѣчаются и колебанія въ числѣ скота: у крестьянъ, за сѣвающихъ кормовыхъ травъ сравнительно мало, число лошадей уменьшилось на 1.885 головъ, у другихъ же собственниковъ произошло увеличеніе числа лошадей на 1.015 головъ, такъ что въ общемъ за отчетный годъ число лошадей уменьшилось всего на 870 штукъ. Относительно рогатаго скота, болѣе непрехотливаго въ кормѣ, замѣчается увеличеніе какъ у крестьянъ — на 1.766 головъ, такъ и у другихъ собственниковъ — на 1.379 головъ, а всего на 3.145 штукъ. Послѣдовало также увеличеніе простыхъ овецъ — у крестьянъ на 1.442 и другихъ собственниковъ на 17.429 штукъ, тогда какъ число тонкорунныхъ овецъ уменьшилось — у крестьянъ на 741 и другихъ собственниковъ — на 4.239, такъ что въ общемъ итогъ число овецъ увеличилось на 13.891.

Слѣдующая таблица содержитъ подробное распредѣленіе въ отчетномъ году домашнего скота у крестьянъ и другихъ собственниковъ:

НАЗВАНІЕ УБѢДОВЪ	Число конскихъ заводовъ		Лошадей		Рогатаго скота					Овецъ		Козъ	Свиней
	Жеребцовъ	Матокъ	Рабочихъ и друг.	На заводи					Простыхъ	Тонкорунныхъ			
				Гонимыхъ въ работѣ	Коровъ дойныхъ	Яловыхъ и гужевого скота	Телятъ	Возъ			Свиней		
Г. г. Калишъ	У крестьянъ .	—	—	—	—	—	—	—	—	—	—	—	—
	Друг. собствен.	—	—	210	—	34	—	—	—	—	—	46	15
Велюнскій у.	У крестьянъ .	—	—	10012	143	20153	2801	2618	22100	—	527	16290	
	Друг. собствен.	—	—	3384	1381	3171	1272	811	9250	29500	292	5320	
Калишскій у.	У крестьянъ .	—	—	7365	1400	4320	1430	1816	3640	—	80	9402	
	Друг. собствен.	—	—	4456	769	17028	2150	1320	18240	57200	10	2160	
Кольскій у.	У крестьянъ .	—	—	6902	195	16480	3150	4780	3260	—	112	14500	
	Друг. собствен.	—	—	6138	1720	2210	1120	9430	10000	36200	96	6010	
Конинскій у.	У крестьянъ .	—	—	5997	543	16110	2513	4783	1348	130	93	7454	
	Друг. собствен.	—	—	3037	2602	2442	1489	1164	5151	23315	393	7842	
Ленчицкій у.	У крестьянъ .	—	—	7423	404	18569	1415	3523	9552	—	1	10808	
	Друг. собствен.	2	420	6577	2498	6188	2832	1307	38208	14350	46	3903	
Слупецкій у.	У крестьянъ .	—	—	5890	550	14181	3297	2870	8380	355	112	8210	
	Друг. собствен.	—	—	4171	1878	3078	1966	713	11480	34110	30	3290	
Сѣрадзскій у.	У крестьянъ .	—	—	570	138	18439	1480	2543	8500	2300	48	8200	
	Друг. собствен.	—	—	5323	1210	4269	1365	843	4800	30400	30	3050	
Турекскій у.	У крестьянъ .	—	—	9390	196	18569	2237	3276	4820	—	5	11210	
	Друг. собствен.	1	213	3970	1525	3688	1574	889	15200	45720	52	2120	
Въ губерніи.	У крестьянъ .	—	—	53549	3569	126821	18323	26209	61600	2785	978	86074	
	Друг. собствен.	3	633	37266	13583	42108	13768	16477	112329	270795	995	33710	
Всего . . .	3	633	90815	17152	168929	32091	42686	173929	273580	1973	119784		

Коневодство въ губерніи мало развито; болѣе породистыя лошади встрѣчаются только у помѣщиковъ, которые держатъ этихъ лошадей для собственныхъ надобностей. Показанные въ предыдущей таблицѣ конскіе заводы въ Ленчицкомъ и Турекскомъ уѣздахъ очень незначительны и не оказываютъ особеннаго вліянія на улучшеніе породы лошадей въ губерніи. Торговля лошадьми ограничивается мѣстными нуждами и производится въ базарные и торговые дни въ городахъ и посадахъ; небольшая же часть лошадей отправляется для продажи за границу: въ отчетномъ году чрезъ всѣ таможенные пункты губерніи пропущено за границу 5.239 лошадей стоимостью въ 418.735 р., т. е. въ отчетномъ году выведено за границу на 927 лошадей менѣе, чѣмъ въ 1891 году, что объясняется лучшимъ состояніемъ кормовыхъ средствъ 1892 года сравнительно съ предыдущимъ.

Рогатый скотъ, не составляя тоже предмета торговли, содержится исключительно для собственныхъ надобностей; при чемъ у помѣщиковъ, даже и въ незначительныхъ имѣніяхъ, встрѣчаются стада, хотя не большія, но кровныхъ породъ: голландской, швейцарской и смѣшанныхъ, что вліяетъ отчасти и на улучшеніе мѣстнаго скота. Молочные продукты идутъ либо на удовлетвореніе нуждъ самихъ хозяевъ, либо сбываются въ городахъ и посадахъ, масло же отправляется и за границу, куда въ отчетномъ году продано масла на 183.860 руб. Въ отчетномъ же году въ Ленчицкомъ уѣздѣ открылась одна сыроварня съ оборотомъ до 4000 руб.

Овецъ, по большей части тонкорунныхъ, разводятъ многіе помѣщики для полученія шерсти, сбываемой какъ на мѣстныя суконныя фабрики, такъ равно въ Лодзь, Варшаву и за границу, куда въ отчетномъ году вывезено шерсти на 104.923 руб. Преобладающая порода овецъ — „Негретти испанская и саксонская“; въ нѣкоторыхъ имѣніяхъ встрѣчаются стада числомъ до 5.000 головъ; крестьяне же по большей части держатъ простыхъ овецъ, изъ шерсти коихъ собственными средствами приготавливаютъ сукно для своей одежды.

Птицеводство, какъ побочная отрасль сельскаго хозяйства, довольно развито: разводятъ куръ, утокъ, индюковъ и въ особенности гусей, которыхъ продаютъ какъ въ городахъ внутри губерніи, такъ и въ значительномъ количествѣ отправляютъ въ сосѣднюю Пруссію: въ отчетномъ году за границу вывезено до 981.568 штукъ домашней птицы на сумму 616.105 руб., болѣе, чѣмъ въ 1891 году, на 103.300 руб., сверхъ того яицъ вывезено свыше 20.261.000 штукъ на сумму 249.161 руб., менѣе противъ предыдущаго года на 32.224 рубля.

Свиной в отчетномъ году у крестьянъ насчитывалось до 86.074 и у другихъ собственниковъ до 33.710 штукъ, а всего до 119.784, т. е. болѣе предыдущаго года на 6.576 штукъ. Этыхъ животныхъ хозяева откармливаютъ какъ для собственного потребления, такъ и для продажи по городамъ и посадамъ, отчасти же, за невозможностью отправлять за границу живыхъ свиней, туда сбывается мясо и сало, которыхъ въ отчетномъ году пропущено чрезъ таможи на сумму до 73.142 руб.

Лѣсоводство. Распределение лѣсовъ и зарослей по уѣздамъ въ отчетномъ году было слѣдующее:

	Площадь лѣсовъ и зарослей въ десятинахъ:			Итого
	Владѣльческихъ	Крестьянскихъ	Городскихъ и общественныхъ	
Въ Велюнскомъ уѣздѣ	42.812,09	11.592,03	179,36	54.583,48
„ Калишскомъ „	20.312,69	2.149,28	1.259,13	23.721,10
„ Кольскомъ „	12.635,92	290,57	106,59	13.033,08
„ Конинскомъ „	13.202,71	659,55	62,52	13.924,78
„ Ленчицкомъ „	7.680,36	265,46	—	7.945,82
„ Слупецкомъ „	11.666,85	3.865,03	—	15.531,88
„ Сѣрадзскомъ „	24.525,18	492,48	2.471,63	27.489,29
„ Турекскомъ „	15.876,77	723,09	97,37	16.697,23
Всего въ губерніи:	148.712,57	20.037,49	4.176,60	172.926,66

Изъ сравненія приведенныхъ здѣсь данныхъ съ такими же за предыдущій годъ оказывается, что въ общемъ лѣсная площадь уменьшилась на 129,65 десятины вслѣдствіе разработки зарослей подъ пахатныя поля и пастбища. Лѣса и заросли, принадлежащія частнымъ владѣльцамъ, составляютъ 86% всѣхъ лѣсныхъ пространствъ губерніи; крестьянамъ же принадлежитъ лишь 11,6% и, наконецъ, городамъ, благотворительнымъ учреждениямъ и пр. принадлежитъ 2,4%. Изъ уѣздовъ самый лѣсистый Велюнскій: въ немъ до 30% всего протяженія покрыто лѣсами и зарослями; менѣе всего встрѣчается лѣсовъ въ Ленчицкомъ уѣздѣ, гдѣ они составляютъ только около 7% площади уѣзда.

Въ вѣдѣніи Министерства Государственныхъ Имуществъ въ отчетномъ году состояло: лѣсовъ I-го разряда (единственного владѣнія казны) 16.378 десятинъ, лѣсовъ маіоратныхъ, состоящихъ въ администраціи казеннаго лѣснаго управленія, 2.457,5 десятинъ, маіоратныхъ же, состоящихъ подъ наблюденіемъ казеннаго лѣснаго управленія, 12.069 десятинъ и, наконецъ, лѣсовъ частныхъ, проданныхъ на условіяхъ веденія въ нихъ правильнаго лѣснаго хо-

зайства, 78,5 десятинь. Казенныя лѣса Калишской Губерніи состоятъ изъ одного лѣсничества I-го разряда—Кольскаго и двухъ лѣсничествъ II-го разряда—Велюнскаго и Кленовскаго. Въ отчетномъ году отъ продажи лѣса поступило валоваго дохода 79.040 р. 38 к., а на содержаніе чиновъ корпуса лѣсничихъ и стражи израсходовано 11.149 р. Въ теченіи года повреждено лѣса: пожарами на 160 руб., вѣтромъ — на 1.125 р. 94 к. и самовольными порубками — на 457 р. 92 коп., а всего — на 1.743 р. 86 коп. Частныя лѣса составляютъ главнымъ образомъ собственность помѣщиковъ, которые за послѣднее время стали бережливе и внимательнѣе относиться къ своему лѣсу, вводи правильное лѣсное хозяйство по утвержденнымъ планамъ (около 52.790 десят.) и лѣсонасажденіе (до 6.354 десятинь); успѣшному развитію послѣдняго, къ сожалѣнію, до нѣкоторой степени препятствуютъ пастбищныя сервитуты крестьянъ, скотъ которыхъ причиняетъ значительныя поврежденія въ загайникахъ. Вообще, лѣса губерніи не обширны по размѣрамъ; въ нихъ преобладаютъ: сосна, ель и встрѣчается въ меньшемъ количествѣ — береза и дубъ. Въ отчетномъ году произведена рубка частныхъ лѣсовъ на пространствѣ до 12.302 морговъ. Лѣсной матеріалъ идетъ какъ на удовлетвореніе мѣстныхъ потребностей, такъ и въ продажу, сплавляемый по рѣкѣ Вартѣ въ Пруссію. По даннымъ таможенныхъ отчетовъ, вывезено за границу въ 1892 году лѣснаго матеріала на 260.486 руб.; болѣе, чѣмъ въ 1891 году, на 114.706 руб. Цѣны за штуку строеваго лѣса, смотря по качеству, размѣрамъ, а равно и по мѣсту, колебались отъ 2 до 15 рублей; за кубическую сажень дровъ платили въ разныхъ мѣстахъ отъ 7 р. 50 коп. даже до 25 руб.

Обезпеченіе народнаго продовольствія.

Какъ показано выше, въ отчетномъ году собрано было: озимаго хлѣба 1.710.209 четвертей, яроваго — 1.177.448 четвертей и картофеля — 5.981.519 четвертей. На удовлетвореніе же мѣстныхъ нуждъ потребовалось-бы: 1) на прокормленіе населенія, считая на продовольствіе одного человѣка по 1 четверти хлѣба и 1½ четверти картофеля, 1.179.376 четвертей хлѣба и 1.947.794 четверти картофеля; 2) на обсемененіе полей 573.700 четвертей хлѣба и 997.617 четвертей картофеля; полагая за тѣмъ на винокуреніе и пивовареніе на мѣстныхъ заводахъ 412.260 четвертей хлѣба и 1.872.800 четвертей картофеля, изъ общаго количества собранныхъ хлѣбовъ и картофеля еще осталось-бы до 722.321 четверти хлѣба и 1.163.308 четвертей картофеля, составлявшихъ свободный излишекъ, который могъ быть обращенъ въ продажу и изъ котораго

было вывезено за границу свыше чѣмъ на 476.175 рублей. Такимъ образомъ урожаи отчетнаго года съ избыткомъ обезпечивалъ народное продовольствіе и хотя общественныхъ запасныхъ магазиновъ нигдѣ не имѣется, но при той степени и разносторонности земледѣльческой культуры, которая существуетъ въ Калишской губерніи, въ нихъ, собственно говоря, нѣтъ и надобности, такъ какъ одновременные и полные неурожаи всѣхъ вообще засѣваемыхъ продуктовъ и возможность безкормицы населенія, трудно допустимы.

Промыслы сельскаго и городского населенія.

Промышленныя и ремесленныя заведенія въ городахъ и посадахъ Калишской губерніи вообще незначительны и дѣятельность свою направляютъ исключительно на удовлетвореніе мѣстныхъ нуждъ. Наибольше развиты ткацкій промыселъ: почти все населеніе города Здунской-Воли и окрестныхъ деревень состоитъ изъ ткачей-кустарей, сбывающихъ предметы своего производства въ г. Лодзь на сумму до 900.000 рублей; въ городѣ Турекъ значительная часть всего населенія занимается выдѣлкою на ручныхъ станкахъ нисшихъ сортовъ холстинокъ разноцвѣтныхъ узоровъ, расходящихся какъ внутри губерніи, такъ и вывозимыхъ за предѣлы ея; точно также въ г. Озоровѣ въ довольно значительномъ количествѣ выдѣлываются шерстяныя ткани, да и въ другихъ городахъ и посадахъ не рѣдко встрѣчаются отдѣльные ткачи-кустари, своимъ промысломъ отвѣчающіе мѣстному спросу. По относительной обширности развитія за ткацкимъ промысломъ слѣдуетъ сапожное мастерство, развитію котораго способствуетъ довольно значительный убой скота. Въ посадахъ: Козьминекъ и Ставшинь, Калишскаго уѣзда, Прашка и Верушевъ, Велюнскаго уѣзда, городѣ Здунской-Воли, Сьрадзкаго уѣзда, а равно и въ другихъ городахъ и посадахъ значительное число сапожниковъ изготовляетъ обувь, преимущественно простую, которая раскупается мѣстнымъ населеніемъ, а отчасти вывозится вовнутрь Имперіи. Въ пос. Козьмингѣ же выдѣлываются еще овчинныя шубы для простонародія, которыхъ въ отчетномъ году было продано на сумму до 2.000 руб. Въ гминѣ Кельчигловъ, Велюнскаго уѣзда, часть населенія нѣсколькихъ деревень занимается выдѣлкою домашней деревянной посуды, сбываемой въ Велюнскомъ и Ново-Радомскомъ уѣздахъ, а въ гминѣ Прашка живетъ нѣсколько столяровъ, изготовляющихъ домашнюю мебель.

Въ слѣдующей таблицѣ приведены поуѣздныя данныя о болѣе или менѣе важнѣйшихъ промыслахъ:

Роды промысловъ	Наименшій уездъ оь г. Калишгь		Велюньскій уездъ		Кольскій уездъ		Конинскій уездъ		Ленчицкій уездъ		Слуцкнй уездъ		Сьрадзскій уездъ		Туренскій уездъ		Итого въ гу- берни			
	Число заведеній	Сума произв.- ства въ рубляхъ	Число заведеній	Сума произв.- ства въ рубляхъ	Число заведеній	Сума произв.- ства въ рубляхъ	Число заведеній	Сума произв.- ства въ рубляхъ	Число заведеній	Сума произв.- ства въ рубляхъ	Число заведеній	Сума произв.- ства въ рубляхъ	Число заведеній	Сума произв.- ства въ рубляхъ	Число заведеній	Сума произв.- ства въ рубляхъ	Число заведеній	Число рабочихъ	Сума произв.- ства въ рубляхъ	
Хлѣбопечивый	32	72 205000	50	53200	64	70 69070	83	85 10530	56	69 55500	13	20 24000	42	74 58000	14	26 11700	354	487	488000	
Мясницкй *)	2	14 45800	6	23800	4	86 113500	1	98 36800	7	14 17085	1	1 1000	5	70 64000	3	22 9900	29	327	311385	
Сложный	168	475 103000	492	712 75700	307	75480	118	147 14930	159	269 46000	40	56 15000	60	132 20000	25	42 9450	1296	2140	339570	
Порняжнй	88	144 68100	94	132 16800	129	188 59000	80	96 16300	96	185 49100	14	24 4000	36	61 18000	18	29 9425	555	859	241425	
Плотничй **)	5	2 300	28	38 12000	11	13 3400	16	16 2680	4	6 5000	1	—	3	6 2500	9	16 4500	77	97	30380	
Каменщикй **)	2	5 3500	6	9 570	17	17 330	26	47 6390	14	32 8000	1	—	—	—	2	4 800	68	114	19590	
Столярный	32	77 29300	70	102 23400	86	125 22720	55	72 7780	70	81 21800	7	12 5500	39	65 26000	12	24 6800	371	558	143100	
Кожевенный	2	3 320	11	32 17800	14	19 6520	8	25 30000	9	10 4170	—	—	3	20 20000	—	—	47	109	78810	
Жестяныхъ издѣлйй	20	36 11000	9	13 1770	12	12 550	3	22 21600	11	14 12400	2	3 900	7	8 3900	4	8 1300	68	116	53420	
Слесарный	6	16 2000	10	18 3570	22	26 11120	19	26 4250	12	20 6050	2	3 400	6	18 6200	3	5 1375	80	132	31965	
Кузнечный	5	21 9400	74	120 20520	64	78 20620	62	80 11040	25	39 10150	6	11 5500	15	27 15000	9	15 2700	260	391	94930	
Ткацкй	2	2 300	—	—	6	9 3200	41	73 2920	13	107 44050	2	2 200	395	1268 200000	289	695	101150	748	2156	351820
Красильничй	4	6 1400	8	10 1700	4	5 1800	1	230	6	6 3170	—	—	8	16 9000	3	3 1250	34	47	18550	
Итого	366	873 479420	858	1279 250430	669	955 387920	513	788 162450	482	852 282475	89	132 565000	619	1765 443600	391	889 1601500	3987	7533	2222245	

*) Кроме показанныхъ стогобенъ, въ губерни насчитывалось 363 мясныхъ заводовъ съ годовымъ оборотомъ до 267.280 руб.
 **) Въ граффъ: число заведеній показаны и хозяева, исключительно занимающиеся плотничьемъ и каменщицкимъ ремесломъ, не имѣвшие посто-
 янныхъ рабочихъ, а наименше ихъ по мѣрѣ надобности поделно съ платомъ отъ 1 руб. до 1 руб. 50 коп.

Что же касается собственно сельскаго населенія, то оно, занимаясь исключительно земледѣліемъ и удовлетворяясь продуктами производства городскихъ и посадскихъ ремесленниковъ, само очень мало обращаетъ вниманія на кустарныя промыслы. Въ свободное отъ земледѣльческихъ работъ время нѣкоторые жители находятъ заработковъ въ доставкѣ къ рѣкѣ Вартѣ и славѣ по ней за границу лѣса и въ извозномъ промыслѣ, перевозки разные фабричныя и заводскіе продукты съ мѣста ихъ производства къ желѣзнымъ дорогамъ или мѣстамъ сбыта.

За неимѣніемъ въ губерніи особыхъ ископаемыхъ богатствъ, разработка ихъ не представляетъ для населенія сколько-нибудь обширнаго источника заработковъ. Въ этомъ смыслѣ первое мѣсто принадлежитъ торфу, залежи котораго встрѣчаются во всѣхъ уѣздахъ губерніи, но разрабатываются преимущественно лишь въ болѣе крупныхъ помѣщичьихъ владѣніяхъ, при чемъ добываемый торфъ идетъ либо на винокуренные заводы, либо продается на фабрики. Въ отчетномъ году добываніемъ торфа было занято до 6.656 человекъ, извлекшихъ до 764.163 куб. сажень торфу на сумму до 1.042.785 руб., такъ что въ отчетномъ году добыто торфу почти вдвое болѣе, чѣмъ въ 1891 году. Въ посадѣ Прашва, Велюнскаго уѣзда, добывается желѣзная руда, при чемъ занято было до 300 рабочихъ, добывшихъ около 654.400 пудовъ руды стоимостью до 26.160 руб., вывезенной въ Пруссію. Въ гор. Велюнь, посадѣ Дзялошинь, Велюнскаго уѣзда, въ посадѣ Бурженинъ и гминѣ Барчевъ, Сѣрадзкаго уѣзда, имѣются залежи извести, которой извлечено свыше 9.000 корцевъ на сумму 5.100 руб. Известь, добываемая въ Сѣрадзкомъ уѣздѣ, главнымъ образомъ продается на Цѣлциій, Турекскаго уѣзда, свекло-сахарный заводъ. Въ гминѣ Поддембице, Ленчицкаго уѣзда, добывается известковый бѣлый камень для построекъ зданій, хотя и въ очень небольшихъ размѣрахъ.

Для развитія рыболовнаго и звѣреловнаго промысловъ въ губерніи тоже не имѣется необходимыхъ для того условий. Въ рѣкахъ Вартѣ и Проснѣ и отчасти въ р. р. Нерѣ и Бзурѣ, Ленчицкаго уѣзда, а также озерахъ: Гославицкомъ, Слесинскомъ и Мокоржинскомъ, Конинскаго уѣзда, и Избицкомъ, Кольскаго, —прибрежные жители занимаются ловлею рыбы, которую и продаютъ въ ближайшихъ городахъ и посадахъ. Въ нѣкоторыхъ приозерныхъ имѣніяхъ, какъ напр.: Больковѣ и Ожаровѣ, Велюнскаго уѣзда, дѣлаютъ попытки разведенія правильнаго искусственнаго рыбоводства, но пока это еще лишь попытки и вырученный отсюда доход совершенно ничтоженъ. По причинѣ незначительности лѣсныхъ пространствъ и сравнительной густоты населенія, дичи въ губерніи немного: изъ звѣрей больше

всего зайцев и сернь, кабаны весьма рѣдки; изъ птицъ изобилуютъ куропатки, затѣмъ встрѣчаются утки, рябчики и тетерева, но охота во всякомъ случаѣ не составляетъ промысла и дичь, при строго соблюдаемыхъ правилахъ, охраняется отъ истребленія.

Промышленность Въ 1892 году дѣйствовало въ губерніи 1.786 фабрикъ и заводская и фабричная. довъ, считая въ томъ числѣ 1.330 водяныхъ и вѣтряныхъ мельницъ, съ 8.293 рабочими, при производительности въ 9.519.105 руб.

(Вѣдомость № 2).

Распределение ихъ по городамъ и уѣздамъ было слѣдующее:

	Число фабрикъ, заводовъ и др. заведеній	Сумма производительности въ рубляхъ	Число рабочихъ
Въ гор. Калишѣ	33	996.900	1.058 чел.
„ гор. Блашкахъ	4	4.800	7 „
„ Калишскомъ уѣздѣ	227	1.214.208	1.353 „
„ гор. Велюнѣ	24	18.130	30 „
„ Велюнскомъ уѣздѣ	146	712.577	373 „
„ г. г. Боло и Домбе	64	251.150	325 „
„ Больскомъ уѣздѣ	169	463.164	284 „
„ гор. Конинѣ	34	117.316	67 „
„ Конинскомъ уѣздѣ	204	384.494	339 „
„ г. г. Ленчицѣ и Озорковѣ	75	1.369.405	1.328 „
„ Ленчицкомъ уѣздѣ	131	968.845	1.036 „
„ гор. Слупцахъ	14	31.773	26 „
„ Слупецкомъ уѣздѣ	202	401.909	329 „
„ г. г. Сѣрадзѣ, Здунской-Вольѣ и Вартѣ	71	1.059.400	850 „
„ Сѣрадзскомъ уѣздѣ	203	556.000	339 „
„ гор. Турекѣ	29	62.755	70 „
„ Турекскомъ уѣздѣ	156	906.279	479 „

Наибольшее развитіе фабрично-заводская промышленность имѣетъ въ уѣздахъ: Калишскомъ, вмѣстѣ съ городомъ Калишемъ, Ленчицкомъ и Сѣрадзскомъ, достигая по суммѣ производительности — въ первомъ до 2.215.908 руб., во второмъ — до 2.338.250 руб. и въ послѣднемъ — до 1.615.400 руб.; менѣе другихъ фабричная дѣятельность развита въ Слупецкомъ уѣздѣ, гдѣ сумма производительности едва 433.682 руб.

Производство фабрично-заводской промышленности распределялось слѣдующимъ образомъ:

1. *Фабрик прядильно-ткацких и писчебумажных:*

	Число фабрик и заводов	Сумма производительности в рублях	Число рабочих
а) бумаго-прядильных и филатурных	5	643.660	783 чел.
б) суконных и шерстяных тканей	39	1.947.805	1.855 "
в) сукноваленъ	2	48.750	96 "
г) тесемочныхъ	2	45.900	109 "
д) вышивокъ и прошивокъ	12	220.000	426 "
е) красильныхъ заводовъ	5	10.770	9 "
ж) для выдѣлки перламутров. пуговиць	1	9.000	12 "
з) писчебумажныхъ	1	800	3 "
Итого	67	2.926.685	3.293 чел.

2. *Фабрик машинъ, земледѣльческихъ орудій, музыкальных инструментовъ и экипажей:*

а) мѣдныхъ издѣлій	8	26.700	29 чел.
б) земледѣльческихъ орудій	14	69.365	146 "
в) экипажныхъ	1	950	3 "
г) фортепианъ	2	18.000	36 "
д) литейныхъ	1	4.000	5 "
Итого	26	119.015	219 чел.

3. *Заводовъ, перерабатывающихъ химическимъ способомъ:*

а) зажигательныхъ спичекъ	3	7.025	38 чел.
б) кожевенныхъ	37	243.105	209 "
в) мыловаренныхъ и свѣчныхъ	10	63.300	24 "
г) газовыхъ	1	14.000	12 "
д) для обжиганія костей	—	—	—
е) содовой воды	5	2.800	10 "
ж) асфальтовыхъ	1	3.000	3 "
Итого	57	333.230	296 "

4. *Заводовъ для обработки ископаемыхъ матеріаловъ неметаллическихъ и дерева:*

а) кирпичныхъ	47	60.419	179 чел.
б) фаянсовыхъ	2	70.000	196 "
в) стеклянныхъ	2	60.000	96 "
г) горшечныхъ и изразцовыхъ	46	15.880	62 "
д) лѣсопильныхъ	11	45.840	70 "
Итого	108	252.139	603 чел.

5. Заводовъ и заведеній для обработки питательныхъ
продуктовъ:

	Число фабрикъ и заводовъ	Сумма производительности въ рубляхъ	Число рабочихъ
а) свеклосахарныхъ и рафинадныхъ	4	1.502.960	1.530 чел.
б) винокуренныхъ	49	1.757.774	384 „
в) пивоваренныхъ	17	213.495	118 „
г) медоваренныхъ	11	5.580	12 „
д) водочныхъ	6	251.800	46 „
е) уксусныхъ	3	2.200	4 „
ж) маслобойныхъ	95	80.989	165 „
з) паровыхъ мельницъ	10	121.104	53 „
и) водяныхъ и вѣтряныхъ мельницъ	1.330	1.941.034	1.559 „
і) крахмальныхъ заводовъ	2	7.100	10 „
л) заводовъ для выдѣлки сыра	1	4.000	1 „
Итого	1.528	5.888.036	3.882 „
Всего въ губерніи	1.786	9.519.105	8.293 „

Всѣхъ промышленныхъ заведеній въ отчетномъ году дѣйствовало на 81 болѣе, чѣмъ въ 1891 году, и сумма производительности по этому увеличилась на 226 825 руб., при чемъ увеличеніе произошло на слѣдующихъ фабрикахъ и заводахъ:

а) бумаго-пряделныхъ на	14.760 руб.
б) суконныхъ и шерстяныхъ тканей	888.030 „
в) сукноваленъ	17.450 „
г) вышивога и прошивога	2.000 „
д) красильныхъ заводахъ	7.670 „
е) мѣдныхъ издѣлій	8.980 „
ж) зсмедѣльческихъ орудій	3.833 „
з) фортепіанъ	2.000 „
и) зажигательныхъ спичегъ	2.038 „
і) кожевенныхъ	51.305 „
к) фаянсовыхъ	5.000 „
л) лѣсопильныхъ	1.390 „
м) маслобойныхъ	7.159 „
н) паровыхъ, водяныхъ и вѣтряныхъ мельницахъ	532.044 „
о) другихъ фабрикахъ и заводахъ	13.800 „
Итого	1.557.459 руб.

Уменьшение же производительности послѣдовало:

на а) свежлосахарныхъ и рафинадныхъ заводахъ на	922.096 руб.
„ б) винокуренныхъ	327.152 „
„ в) водочныхъ	13.700 „
„ г) пивоваренныхъ	7.308 „
„ д) крахмальныхъ	17.190 „
„ е) кирпичныхъ	16.738 „
„ ж) горшечныхъ и изразцовыхъ	1.330 „
„ з) содовой воды	3.960 „
„ и) мыловаренныхъ и свѣчныхъ	4.770 „
„ і) другихъ фабрикахъ и заводахъ	16.390 „

Итого 1.330.634 руб.

Такимъ образомъ самое крупное увеличеніе производительности послѣдовало на фабрикахъ суконныхъ и шерстяныхъ тваней, бумаго-прядильныхъ и сукновальныхъ, а особенно замѣтное сокращеніе производства обнаружилось на свежлосахарныхъ, винокуренныхъ, водочныхъ и пивоваренныхъ заводахъ.

Изъ наиболѣе крупныхъ по обширности производства можно указать на слѣдующія фабрики и заводы:

Изъ суконныхъ фабрикъ:

одна въ г. Калишѣ — Э. Ренгана съ ежегоднымъ оборотомъ до 300.000 руб. при 296 рабочихъ;

одна въ посадѣ Опатувекъ, Калишскаго уѣзда, Ф. Ниче подъ фирмою: „Наслѣдники Фидлера“, изготовляющая сукна на сумму до 326 000 руб. при 420 рабочихъ; сырой матеріалъ для этой фабрики покупается на Варшавской шерстяной ярмаркѣ и у окрестныхъ помѣщиковъ, а выработываемое сукно, славящееся высокимъ качествомъ, расходуется по всей Россіи;

двѣ фабрики въ г. Озорковѣ, Ленчицкаго уѣзда, — Генриха Шретера съ 72 рабочими и годовымъ оборотомъ до 98.250 руб. и Вольдмана Шика — съ 66 рабочими и производительностью въ 74.250 руб.

Изъ прядильно-ткацкихъ фабрикъ:

Въ Ленчицкомъ уѣздѣ, въ городѣ Озорковѣ двѣ бумаго-прядильныя фабрики — одна подъ фирмою: „Карль Шлоссеръ“ съ 725 рабочими и оборотомъ въ 597.100 руб. и другая Л. Цедровскаго съ 110 рабочими и оборотомъ въ 57.688 руб.; такая же бумаго-прядильная фабрика въ селеніи Сржиніовна подъ фирмою: „Прейсъ“ съ 38 рабочими и производительностью въ 31.560 руб.

Въ городѣ же Озорковѣ — прядильная шерсти Лейбы Либраха съ 44 рабочими и производительностью до 22.500 руб.

Наконецъ, въ г. Здунской-Волѣ, Сѣрадзкаго уѣзда, работаютъ двѣ большія паровыя прядильно-ткацкія фабрики — Августа Арлета подь фирмою: „Штраусъ“ и Карла Куске; на каждой изъ нихъ занимается по 120 рабочихъ и оборотъ первой простирается до 178.000 руб., а второй — до 150.000 руб.

Въ городѣ же Здунской-Волѣ находится ткацкая фабрика шерстяныхъ тканей М. А. Винера, гдѣ на ручныхъ станкахъ до 300 рабочихъ ежегодно выдѣлываютъ тканей на сумму до 500.000 р.

Въ гор. Калишѣ имѣется довольно значительная тесемочная фабрика бр. Шнеръ съ оборотомъ до 45.000 руб. при 105 рабочихъ и 12 фабрикъ вышивокъ и прошивокъ, выработывающихъ своихъ произведеній на сумму до 220.000 руб. при 426 рабочихъ.

Слѣдующее за перечисленными фабриками мѣсто по размѣрамъ производительности занимаютъ свеклосахарные заводы:

одинъ въ деревнѣ Збѣрскѣ, Калишскаго уѣзда, принадлежащій акціонерному обществу и перерабатывающій сахарный песокъ на рафинадъ на сумму до 450 000 руб. при 540 рабочихъ;

въ Ленчицкомъ уѣздѣ — одинъ въ усадьбѣ Лесьмержъ, Промышленнаго Акціонернаго Общества, выработывающій рафинадъ на сумму до 773.082 руб. при 494 рабочихъ, и одинъ въ усадьбѣ Млыновъ, наслѣдниковъ Варшавскаго купца А. Стемповскаго съ 300 рабочими и производительностью въ 203.381 руб.

Наконецъ, одинъ свеклосахарный заводъ въ имѣніи Цѣльце гмины Гржибки, Турекскаго уѣзда, торговой кампаніи подь фирмою: „Вавельбергъ“; на немъ число рабочихъ доходитъ до 210 человекъ, а сумма производительности достигаетъ до 231.950 руб. Выдѣлываемый изъ мѣстной свеклы сахаръ перевозится въ С.-Петербургъ, Москву, Варшаву, Лодзь, а также и за границу.

Изъ фабрикъ, выдѣлывающихъ машины и вообще металлическія издѣлія, наиболѣе значительная имѣется въ Конинскомъ уѣздѣ, принадлежащая швейцарскому подданному Э. Реймунду и изготовляющая разныхъ машинъ на 189.866 руб., при наличномъ числѣ рабочихъ отъ 70 до 100 человекъ, и въ томъ же уѣздѣ — фабрика мѣдныхъ издѣлій и земледѣльческихъ орудій Оскара Клозе съ оборотомъ до 18.668 руб. при 35 рабочихъ; матеріалы для этихъ фабрикъ выписываются изъ-за границы, а приготовленные машины распродаютъ какъ внутри края, такъ и въ Имперіи; фабрика же земледѣльческихъ орудій имѣется и въ гор. Калишѣ, бр. Фелеръ съ оборотомъ въ 6.000 руб. при 20 рабочихъ.

Въ городѣ Коля заслуживаютъ вниманія двѣ фабрики фарфоровыхъ издѣлій: А. Фрейденрейха съ оборотомъ въ 55.000 руб. при

111 рабочихъ и М. Л. Рауха съ суммою производительности до 15.000 руб., при 85 рабочихъ; матеріалы для этихъ фабрикъ приобрѣтаются въ Пруссіи, а выдѣлываемая посуда, довольно высокаго качества, сбывается на мѣстѣ и вывозится въ большомъ количествѣ въ Имперію.

Довольно значителенъ также стеклянный заводъ въ деревнѣ и гминѣ Кленова, Сьрадзкаго уѣзда, принадлежащій Яйте, на которомъ работаетъ до 80 человекъ рабочихъ, изготовляющихъ стекла въ разныхъ видахъ на сумму до 50.000 руб.; издѣлія завода сбываются въ разныхъ мѣстностяхъ края, а преимущественно въ гор. Калишѣ и Варшавѣ.

Изъ водочныхъ заводовъ значительнѣе другихъ заводъ Тыкоцинера въ гор. Калишѣ съ производствомъ до 190.000 руб. при 21 рабочемъ.

Вообще фабрично-заводская дѣятельность въ Калишской губерніи находится на довольно значительной степени развитія и въ дополненіе къ земледѣлію служитъ большимъ подспорьемъ въ дѣлѣ обезпеченія матеріальнаго благосостоянія населенія, доставляя возможность большей части безземельнаго населенія находить достаточный заработокъ. Рабочіе на фабрикахъ и заводахъ получаютъ отъ 50 коп. до 1½ руб. въ сутки, а по мѣрѣ усовершенствованія въ работѣ и плата возрастаетъ. Правда, въ большинствѣ случаевъ положеніе рабочихъ на фабрикахъ и заводахъ далеко не удовлетворительно: кромѣ подневной платы, при тяжелой работѣ отъ 12 до 14 часовъ въ сутки, со стороны фабрикъ рабочіе не пользуются никакими о нихъ заботами. Только лишь на большихъ фабрикахъ имѣются казармы для постоянныхъ рабочихъ и на винокуренныхъ заводахъ рабочіе обыкновенно живутъ на хозяйскомъ довольствіи въ качествѣ годовыхъ работниковъ. Въ этомъ отношеніи выдѣляютъ болѣе другихъ: фабрика фирмы „Шлоссеръ“ и Лесьмержскій свеклосахарный заводъ, Ленчицкаго уѣзда; тамъ устроены на счетъ хозяевъ училища для малолѣтнихъ рабочихъ и дѣтей служащихъ, имѣются докторъ и фельдшера, равно какъ устроены казармы для помѣщенія рабочихъ. Малолѣтніе рабочіе встрѣчаются на свеклосахарныхъ, стеклянныхъ заводахъ и другихъ болѣе мелкихъ промышленныхъ заведеніяхъ, но въ общемъ число ихъ не велико и размѣръ работъ ихъ достаточно огражденъ существующими о томъ законоположеніями.

Торговля.

Въ общемъ положеніи торговли въ Калишской губерніи за отчетный годъ никакихъ измѣненій не произошло; вся она главнымъ образомъ сосредоточивается въ городахъ и отчасти въ посадахъ. Предметами отпускной оптовой торговли служатъ: хлѣба, лѣсъ, спиртъ, сахаръ, мануфактурныя издѣлія, овечья шерсть, отчасти домашній скотъ и птица, и вообще сырые продукты сельско-хозяйственнаго производства; ввозная же торговля довольно незначительна и ограничивается полученіемъ изъ-за границы каменнаго угля, машинъ, поваренной соли и колоніальныхъ товаровъ. Развитію и оживленію торговли много препятствуетъ отсутствіе въ губерніи желѣзныхъ дорогъ и судоходныхъ рѣкъ, вслѣдствіе чего всѣ товары перевозятся на лошадяхъ, что влечетъ за собою медленность передвиженія, не говоря уже о дороговизнѣ и другихъ неудобствахъ такого способа транспортированія кладей. Главными двигателями торговли являются евреи, безъ посредства которыхъ не обходится ни одна торговая сдѣлка и которые, не встрѣчая въ средѣ христіанскаго населенія почти никакой конкуренціи, захватили въ свои руки почти всю какъ оптовую, такъ и лавочную и розничную торговлю.

По отчетамъ всѣхъ таможенныхъ пунктовъ Калишской губ., въ 1892 году стоимость всѣхъ вообще товаровъ, вывезенныхъ за границу, достигала 3.398.859 рублей, въ томъ числѣ: разнаго хлѣба, картофеля и хлѣбныхъ продуктовъ—на 476.173 руб.; сѣна и соломы—на 49.428 руб., мяса, преимущественно свиннаго — на 73.142 руб., яицъ—на 249.161 руб., домашней птицы — на 616.105 руб., лошадей — на 418.735 руб., спирту — на 135.996 руб., шерсти овечьей—на 104.923 руб., кожъ и шкуръ — на 98.372 руб.; масла коровьяго и молочныхъ продуктовъ — на 183.869 руб., лѣсу — на 260.486 руб.

За то же время изъ-за границы привезено иностранныхъ товаровъ всего на 966.224 руб.; въ томъ числѣ: рыбы — на 31.744 руб.; угля каменнаго — 895.054 пуда на 134.707 руб.; соли поваренной — на 42.037 руб.; машинъ — на 21.756 руб.; вина и минеральныхъ водъ — на 25.500 руб., кожъ сырыхъ и выдѣланныхъ — на 96.795 руб., желѣза — на 16.430 руб.

По сравненію съ данными за 1891 годъ оказывается, что въ отчетномъ году вывезено товаровъ за границу менѣе на 1.004.559 руб., равнымъ образомъ и привезено изъ-за границы менѣе на 45.576 руб. Эти цифровыя данныя свидѣтельствуютъ объ общемъ застоѣ въ торговлѣ, обусловленномъ какъ отсутствіемъ въ губерніи желѣзной дороги, такъ и значительными таможенными пошлинами.

Внутренняя торговля губерніи происходитъ въ базарные и ярмарочные дни въ городахъ и посадахъ, куда разъ или два въ недѣлю съѣзжаются крестьяне для продажи своихъ сельско-хозяйственныхъ

продуктовъ и домашняго скота, равно какъ и для покупки въ лавкахъ всего необходимаго для домашняго обихода. Базарные дни отличаются особеннымъ оживленіемъ и многолюдствомъ по осени, когда уже бываетъ собранъ хлѣбъ съ полей и производится продажа скота. Изъ ярмарокъ, бывающихъ почти во всѣхъ городахъ и посадахъ и вообще незначительныхъ, выдѣляется по своимъ размѣрамъ, такъ называемая, „средопстная ярмарка“ въ г. Здунской-Волѣ, Сърадзскаго уѣзда, происходящая обыкновенно въ срединѣ Великаго Поста, съ общимъ торговымъ оборотомъ до 150.000 руб., въ г. Ленчицѣ происходятъ довольно оживленныя ярмарки въ Апрельѣ и Декабрьѣ мѣсяцахъ съ продажей преимущественно скота и предметовъ сельской кустарной производительности, при чемъ оборотъ не превышаетъ въ общемъ 28.000 руб.

Обыкновенная лавочная торговля городовъ и посадовъ идетъ валомъ. Всѣхъ магазиновъ, лавокъ и другихъ торговыхъ заведеній въ губерніи въ отчетномъ году насчитывалось 3.770, на 17 мѣсе противъ 1791 года, и оборотъ ихъ приблизительно равнялся 4.710.300 руб., понизившись противъ предыдущаго года на сумму до 178.800 руб.

Обороты виномъ и спиртомъ по вывозу за границу значительно сократились, вслѣдствіе сокращенія выкурки спирта и неотчисления до восполненія Высочайшаго именнаго указа, даннаго 4 Юля 1892 г., преміи на вывозимый за границу спиртъ; по раздробительной же продажѣ въ предѣлахъ губерніи и по вывозу въ другія губерніи — увеличились. За границу вывезено 12.172.852%, на 13.678.819% мѣсе 1891 года, да оставалось къ 1 Января 1893 г. въ таможенныхъ для вывоза за границу 382.200%. Въ предѣлахъ Калишской губерніи израсходовано, не считая водочныхъ издѣлій, 12.841.313%, да кромѣ того израсходовано: на выдѣлку водочныхъ издѣлій 672.675% и на приготовленіе уксуса 17.039%, всего израсходовано 13.537.127%, болѣе противъ предыдущаго года на 589.040%; вывезено въ другія губерніи 9.990.570%, болѣе на 3.624.619%; изъ другихъ губерніи привезено 1.283.080%, мѣсе на 151.584%, да приобрѣтено съ торговъ контрабанднаго спирту 162%, мѣсе на 478%. Кромѣ винокуренныхъ и водочныхъ заводовъ, оптовая торговля виномъ и спиртомъ производилась изъ 17 оптовыхъ складовъ, а раздробительная — изъ 97 ренсковыхъ погребовъ, 239 трактирныхъ заведеній, 4 буфетовъ и 849 шинковъ и корчемъ; пиво-же, кромѣ того, продавалось изъ 7 складовъ, 42 портерныхъ и пивныхъ лавокъ и 3 временныхъ выставокъ. Погребовъ русскихъ виноградныхъ винъ было 24; всего въ 1892 году мѣсе раздробительной продажи было 1.265, мѣсе, чѣмъ въ 1891 году, на 126.

Торговых документов из Калишской Базенной Палаты въ отчетномъ году было выдано: по I-ой гильдіи 16 годовыхъ на 10.310 руб.; по второй гильдіи: по мѣстностямъ III класса 70 годовыхъ и 3 полугодовыхъ на 5.362 р. 50 коп. и V класса 375 годовыхъ и 42 полугодовыхъ на 15.840 руб.; на мелочной торговлѣ съ полною пошлиною по мѣстностямъ III и V классовъ 3.440 годовыхъ и 119 полугодовыхъ на 37.800 руб.; промысловыхъ свидѣтельствъ 3-хъ разрядовъ 587 годовыхъ и 35 полугодовыхъ на 3.481 руб., на развозный и разносный торговъ 22 годовыхъ и 17 полугодовыхъ на 322 р. 90 коп.; приказчиныхъ I и II класса — 816 годовыхъ и 113 полугодовыхъ на 8.410 р. 50 коп.; паспортныхъ купеческимъ семействамъ 2-й гильдіи 16 годовыхъ и 3 полугодовыхъ на 105 руб.; билетовъ на мелочной торговлѣ 3.100 годовыхъ и 210 полугодовыхъ на 13.980 руб. Всѣхъ торговыхъ документовъ было выдано 8.984 на 95.611 р. 90 коп. За невыбранные своевременно торговые документы поступило 2.290 р. 50 коп. и за нарушение торговыхъ правилъ поступило штрафныхъ 2.414 р. 53 коп. По сравненію съ 1891 годомъ оказывается, что торговыхъ документовъ взято было въ отчетномъ году болѣе на 1.809 р., увеличившихъ поступленіе торговыхъ пошлинъ на 19.386 р. 90 коп.

Движеніе населенія.

(Вѣдомости № 3 лит. А и лит. Б).

Въ 1-му Января 1892 года въ Калишской губерніи постоянного населенія считалось:

	въ городахъ	въ гминяхъ	итого
мужскаго пола . . .	48.538 душъ	388.396 душъ	436.934 души
женскаго „ . . .	52.704 „	407.275 „	459.979 „
Итого . . .	101.242 души	795.671 душа	896.913 душъ

Въ теченіи года родилось:

мужскаго пола . . .	1.307 душъ	14.410 душъ	15.717 душъ
женскаго „ . . .	1.191 „	15.003 „	16.194 „
Итого . . .	2.498 душъ	29.413 душъ	31.911 душъ

Въ теченіи года умерло:

мужскаго пола . . .	985 душъ	9.322 души	10.307 душъ
женскаго „ . . .	929 „	9.347 „	10.276 „
Итого . . .	1.914 душъ	18.669 душъ	20.583 душъ

Такимъ образомъ естественный приростъ постоянного населенія въ отчетномъ году составляетъ:

	въ городахъ	въ гминахъ	итого
мужскаго пола . . .	322 души	5.088 душъ	5.410 душъ
женскаго „ . . .	262 „	5.656 „	5.918 „
Итого . . .	584 души	10.744 души	11.328 душъ

менѣе противъ предшествовавшаго года на 4.216 душъ.

Кромѣ того, въ теченіи отчетнаго года выселилось изъ губерніи:

мужскаго пола . . .	374 души	3 192 души	3.566 душъ
женскаго „ . . .	467 „	3.909 „	4.376 „
Итого . . .	841 душа	7.101 душа	7.942 души

и переселилось въ губернію изъ разныхъ мѣстъ:

мужскаго пола . . .	416 душъ	3.630 душъ	4.046 душъ
женскаго „ . . .	444 „	4.386 „	4.830 „
Итого . . .	860 душъ	8.016 душъ	8.876 душъ

такъ что отъ переселеній постоянное населеніе губерніи увеличилось:

мужскаго пола на . . .	42 души	438 душъ	480 душъ
женскаго „ уменьш. на 23 „	„	477 „	454 „
Итого . . .	19 душъ	915 душъ	934 души

За симъ къ 1-му Января 1893 года считалось въ губерніи осѣдлыхъ жителей, записанныхъ въ книги постоянного народонаселенія:

мужскаго пола . . .	48.902 души	393.922 души	442.824 души
женскаго „ . . .	52.943 „	413.408 „	466 351 „
Итого . . .	101.845 душъ	807.330 душъ	909.175 душъ

При разсмотрѣніи и сопоставленіи между собою вышеприведенныхъ данныхъ о населеніи, оказывается, что въ теченіи года населеніе городовъ увеличилось на 603 души и сельское — на 11.659 душъ; въ процентномъ отношеніи, въ распредѣленіи населенія по поламъ, получается въ городскомъ населеніи мужчинъ — 48% и женщинъ—52% (въ предыдущемъ году мужчины составляли 47,9% и женщины 52,1%), въ сельскомъ населеніи: мужчинъ 48,8% и женщинъ 51,2% (въ 1891 году мужчинъ было 48% и женщинъ 52%). Въ абсолютныхъ числахъ наибольшее число рождений и смертей было въ Велюнскомъ уѣздѣ, наименьшее — въ Конинскомъ. Въ процентномъ же отношеніи приходится на уѣзды:

	Велюнскій	Калинскій	Кольскій	Конинскій	Левчицкій	Слупецкій	Сѣрадскій	Турекскій
% рождаемости . . .	3,76	3,26	2,99	3,45	3,54	4,71	3,23	3,31
% смертности . . .	2,24	2,48	2,35	2,10	2,16	2,35	2,21	2,19

такъ что наибольшій процентъ рождаемости приходился на Слупецкiй уѣздъ и наименьшiй — на Кольскiй; наибольшій процентъ смертности былъ въ Калишскомъ уѣздѣ вмѣстѣ съ городомъ Калишемъ, наименьшiй — въ Конинскомъ. Одинъ родившiйся приходится въ городахъ почти на 41 человѣка и въ селахъ — на 27; число незаконнорожденныхъ въ городахъ составляетъ 3,2 % общаго числа родившихся, а въ селенiяхъ — 3,4 %. Число всѣхъ умершихъ въ городахъ составляло 1,87 %, а въ деревняхъ — 2,31 % общаго числа жителей; число же родившихся въ городахъ — 2,45 % и въ селенiяхъ 3,64 % всѣхъ жителей. Процентъ родившихся въ отчетномъ году въ городахъ и селенiяхъ уменьшился сравнительно съ 1891 годомъ, въ первыхъ — на 0,53 % и въ послѣднихъ на 0,16 %; процентъ же смертности — увеличился въ городахъ на 0,07 % и въ селенiяхъ на 0,26 %. Изъ общаго числа умершихъ 7.344, т. е. 35,68 %, приходится на дѣтскiй возрастъ до 8 лѣтъ, при чемъ болѣе всего умерло дѣтей до одного года — 2.521, въ годичномъ возрастѣ умерло 1.386, двухъ лѣтъ — 897 и т. д. постепенно уменьшаясь. Случаевъ рождения двойней было 129 и тройней 3. Изъ престарѣлыхъ жителей въ отчетномъ году умеръ въ гминѣ Пенхержевѣ, Турекскаго уѣзда, старикъ 103 лѣтъ.

Браговъ въ отчетномъ году было заключено 6.016, менѣе предыдущаго года на 24; изъ нихъ въ городахъ 611 (одинъ бракъ на 166 человѣкъ) и въ селахъ — 5.405 (одинъ бракъ на 149 человѣкъ). Браги эти были заключены между:

Холостыми и дѣвцами	4.198,	т. е.	69,7 %	общаго числа браговъ
„ и вдовами	529	„ „	8,8 %	„ „ „
вдовцами и дѣвцами	923	„ „	15,4 %	„ „ „
„ и вдовами	366	„ „	6,1 %	„ „ „

По возрасту вступившiе въ бракъ распредѣлялись:

	мужчинъ	% къ общему числу бракъ.	женщинъ	% къ общему числу бракъ.	итого
Моложе 20 лѣтъ	586	9,7	2.122	35,2	2.708
Отъ 21 до 25 лѣтъ	2.198	36,5	2.002	33,3	4.200
„ 26 — 30 „	1.577	26,2	910	15,1	2.487
„ 31 — 35 „	622	10,3	419	6,9	1.041
„ 36 — 40 „	439	7,3	261	4,3	700
„ 41 — 45 „	272	4,5	149	2,5	421
„ 46 — 50 „	216	3,6	127	2,1	343
свыше 50 лѣтъ	106	1,9	26	0,6	132

Слѣдующiя таблицы показываютъ распредѣленiе постоянного населенiя въ уѣздахъ Калишской губернии:

а) по сословіямъ:

ВЪ УБѢДАХЪ	Дворянъ личныхъ и по- томств.		Лицъ духов- наго званія		Купцовъ		Мѣщанъ		Крестьянъ		Отпускн. нижнихъ чиновъ съ семей- ствами		И Т О Г О		
	м.	ж.	м.	ж.	м.	ж.	м.	ж.	м.	ж.	м.	ж.	м.	ж.	ВСЕГО
Въ гор. Калишѣ . .	187	177	24	7	317	410	7029	8002	558	1032	244	324	8359	9952	18311
Въ уѣздѣ Калишскомъ	325	367	34	—	89	109	7388	7392	40561	42498	2101	1313	50498	51679	102177
„ Велюнскомъ	242	245	41	6	289	283	9798	10943	54532	58683	3838	2084	68740	72244	140984
„ Кольскомъ .	358	421	36	—	220	368	9849	12642	39151	40639	2413	2408	52027	56478	108505
„ Кошинскомъ	154	143	31	—	817	756	5694	5769	35610	39182	2256	1158	44562	47008	91570
„ Ленчицкомъ	720	664	39	—	2561	2711	10022	11043	43569	46048	2189	1259	59100	61725	120825
„ Слупецкомъ	268	344	1	—	246	286	7338	7665	34075	35430	2283	2067	44211	45792	90003
„ Сѣрадскомъ	299	345	46	12	194	99	14320	14810	47645	50283	1506	1793	64010	67342	131352
„ Турекскомъ	291	337	34	—	27	31	4150	4490	44285	47333	2530	1940	51317	54131	105448
Итого въ губерніи .	2844	3043	286	25	4760	5053	75588	82756	339986	361128	19360	14346	442824	466351	909175

б) по вѣроисповѣданіямъ:

ВЪ УБѢДАХЪ	Право- славныхъ		Римско- католиковъ		Проте- стантовъ		Евреевъ		Ма- го- ме- танъ		И Т О Г О		
	м.	ж.	м.	ж.	м.	ж.	м.	ж.	м.	ж.	м.	ж.	ВСЕГО
Въ гор. Калишѣ . .	156	165	3735	4831	657	794	3811	4162	—	—	8359	9952	18311
Въ у. Калишскомъ .	53	68	42130	43310	5265	5564	3050	2737	—	—	50498	51679	102177
„ Велюнскомъ .	92	73	61371	64552	1019	1076	6203	6485	55	58	68740	72244	140984
„ Кольскомъ .	50	41	38381	40899	6737	8195	6859	7343	—	—	52027	56478	108505
„ Кошинскомъ .	46	44	34590	36126	7011	7903	2915	2935	—	—	44562	47008	91570
„ Ленчицкомъ .	98	64	45034	47225	5523	5952	8445	8484	—	—	59100	61725	120825
„ Слупецкомъ .	62	60	34914	35989	7014	7129	2221	2614	—	—	44211	45792	90003
„ Сѣрадскомъ .	104	78	53204	56554	4210	4310	6492	6400	—	—	64010	67342	131352
„ Турекскомъ .	59	57	44719	47054	3490	3780	3049	3240	—	—	51317	54131	105448
Итого въ губерніи .	720	650	358078	376540	40926	44703	43045	44400	55	58	442824	466351	909175

Въ процентномъ отношеніи въ губерніи было: а) по сословіямъ — дворянъ 0,65%, лицъ духовнаго званія 0,04%, купцовъ — 1,08%,

мѣщанъ — 17,41%, крестьянъ — 77,11% и отпускныхъ нижнихъ чиновъ съ семействами — 3,71%; б) по вѣроисповѣданіямъ — православныхъ — 0,15%, римско-католиковъ — 80,80%, протестантовъ — 9,42%, евреевъ — 9,62% и магометанъ — 0,01%. Караимовъ въ губерніи вовсе нѣтъ; изъ сектантовъ проживаютъ только баптисты — числомъ до 546 человекъ, 270 мужчинъ и 276 женщинъ.

Кромѣ осѣдлыхъ жителей, къ 1-му Января 1892 года въ Калишской губерніи проживало по паспортамъ и видамъ лицъ непостояннаго населенія:

	въ городахъ		въ гминахъ		итого
	Русск. поддан.	Иностранцевъ	Русск. поддан.	Иностранцевъ	
мужскаго пола . . .	3.851	1.014	12.307	3.011	20.183
женскаго „ . . .	3.170	1.027	11.703	2.214	18.114
Итого . . .	7.021	2.041	24.010	5.225	38.297

Въ теченіи 1892 года родилось:

мужскаго пола . . .	279	17	1.676	205	2.177
женскаго „ . . .	318	11	1.678	188	2.195
Итого . . .	597	28	3.354	393	4.372

и вновь прибыло:

мужскаго пола . . .	1.170	175	8.083	478	9.906
женскаго „ . . .	914	147	8.050	409	9.520
Итого . . .	2.084	322	16.133	887	19.426

такъ что приростъ непостояннаго населенія составлялъ 12.083 мужчины и 11.715 женщинъ, а всего 23.798 человекъ; за тотъ же періодъ времени изъ непостояннаго населенія умерло:

мужскаго пола . . .	143	12	932	128	1.215
женскаго „ . . .	106	11	919	114	1.150
Итого . . .	249	23	1.851	242	2.365

и выбыло изъ предѣловъ губерніи:

мужскаго пола . . .	1.280	159	3.621	348	5.408
женскаго „ . . .	597	113	3.378	270	4.358
Итого . . .	1.877	272	6.999	618	9.766

а вся убыль непостояннаго населенія равнялась 6.623 мужчинамъ и 5.508 женщинамъ, всего же 12.131 человекъ, такъ что къ 1-му Января 1893 года непостояннаго населенія числилось:

мужскаго пола . . .	3.877	1.035	17.513	3.218	25.643
женскаго „ . . .	3.699	1.061	17.134	2.427	24.321
Итого . . .	7.576	2.096	34.647	5.645	49.964

при чемъ дѣйствительная прибыль составляла: 5.460 мужчинъ и 6.207 женщинъ, всего 11.667 человекъ.

Изъ общаго числа 49.964 человекъ непостояннаго населенія приходится русскихъ подданныхъ 42.223 и иностранцевъ 7.741, изъ нихъ 4.253 мужчинъ и 3.488 женщинъ.

Распределение русских подданных по сословиям и вѣроисповѣданіямъ, а иностранцевъ — лишь по вѣроисповѣданіямъ, содержится въ слѣдующихъ таблицахъ:

а) по сословіямъ:

ВЪ УѢЗДАХЪ	Русскихъ подданныхъ, временно проживавшихъ въ губерніи														
	Дворянъ личныхъ и по- томствъ.		Лицъ духов- наго званія		Купцовъ		Мѣщанъ		Крестьянъ		Отпускн. нижнихъ чиновъ съ семей- ствами		И Т О Г О		
	м.	ж.	м.	ж.	м.	ж.	м.	ж.	м.	ж.	м.	ж.	м.	ж.	всего
Въ гор. Калишѣ . . .	134	142	—	—	72	83	247	258	356	534	83	115	892	1132	2024
Въ уѣздѣ Калишскомъ .	21	22	14	—	14	20	155	179	1196	1159	54	62	1454	1442	2896
„ Велюнскомъ . . .	27	31	—	—	16	10	519	675	1776	1828	54	10	2392	2554	4946
„ Кольскомъ . . .	59	49	9	2	114	48	401	411	2459	2301	216	231	3258	3042	6300
„ Конинскомъ . . .	8	2	7	—	77	79	363	289	2326	2074	233	227	3014	2671	5685
„ Ленчицкомъ . . .	54	33	2	—	14	19	301	307	2968	2854	376	147	3715	3360	7075
„ Слупецкомъ . . .	43	37	34	—	42	49	121	113	1643	1611	217	270	2100	2080	4180
„ Сѣрадскомъ . . .	16	16	1	—	49	59	182	116	1372	1418	51	52	1671	1661	3332
„ Турекскомъ . . .	38	28	18	—	24	31	356	364	2322	2341	136	127	2894	2891	5785
Итого въ губерніи . . .	400	360	85	2	422	398	2645	2712	16418	16120	1420	1241	21390	20833	42223

б) по вѣроисповѣданіямъ

ВЪ УѢЗДАХЪ	Русскихъ подданныхъ								Иностранцевъ							
	Право- славныхъ		Римско- католиковъ		Проте- стантовъ		Евреевъ		Р.-католи- ковъ		Проте- стантовъ		Евре- евъ		Другихъ исповѣданій	
	м.	ж.	м.	ж.	м.	ж.	м.	ж.	м.	ж.	м.	ж.	м.	ж.	м.	ж.
Въ гор. Калишѣ . . .	168	180	280	524	171	136	273	292	407	555	193	223	—	—	—	—
Въ у. Калишскомъ . . .	22	15	1122	1117	212	208	98	102	990	564	197	84	—	—	—	—
„ Велюнскомъ . . .	63	42	1761	1916	197	222	371	374	673	737	334	310	—	—	—	—
„ Кольскомъ . . .	35	23	2373	2216	380	363	470	440	139	75	79	36	—	—	1	1
„ Конинскомъ . . .	18	15	2476	2060	315	399	205	197	150	105	44	39	—	—	—	—
„ Ленчицкомъ . . .	33	25	2961	2770	369	337	352	228	134	118	82	54	—	—	—	—
„ Слупецкомъ . . .	52	36	1640	1607	265	271	143	166	135	130	29	37	4	1	—	—
„ Сѣрадскомъ . . .	27	26	1203	1198	214	209	227	228	374	165	100	100	—	—	1	2
„ Турекскомъ . . .	54	30	2366	2366	152	173	322	322	136	108	51	44	—	—	—	—
Итого въ губерніи . . .	472	392	16182	15774	2275	2318	2461	2349	3138	2557	1109	927	4	1	2	3

Всѣхъ же жителей, какъ постоянныхъ, такъ и непостоянныхъ, въ Калишской губерніи къ 1-му Января 1893 года считалось 959.139 человекъ, въ томъ числѣ: 468.467 мужчинъ и 490.672 женщины. Сравнительно съ предыдущимъ годомъ, общее число народонаселенія за отчетный годъ возрасло на 27.000 человекъ.

Въ отчетномъ году послѣдовало разрѣшеніе на принятіе русскаго подданства 50 человекамъ, менѣе противу прошлаго года на 2, и выдано документовъ для переселенія въ Имперію, преимущественно въ Волынскую губернію 79 мужчинамъ и 65 женщинамъ, а всего 144 человекамъ, на 138 человекъ менѣе, нежели въ 1891 году.

Начавшееся въ 1890 году эмиграціонное движеніе продолжалось, хотя и въ слабой степени, также и въ отчетномъ году, именно: эмигрировало всего 652 человека, въ томъ числѣ 493 мужчины и 159 женщинъ, изъ нихъ: католиковъ 401, лютеранъ 64 и евреевъ 187. Какъ видно изъ данныхъ таможенныхъ пунктовъ, въ теченіи отчетнаго года перешло границу со стороны Пруссіи по паспортамъ — 7.116 человекъ и по 8-дневнымъ, легитимационнымъ билетамъ 293.780 человекъ; и съ нашей стороны по паспортамъ 6.870 человекъ и по 8-дневнымъ билетамъ 331.069 человекъ.

Паспортовъ въ Имперію выдано 3.333 и за границу — 761.

Виды документовъ		Число документовъ		Число переселенцевъ		Число эмигрантовъ	
Въ Имперію	За границу	Мужчинъ	Женщинъ	Мужчинъ	Женщинъ	Мужчинъ	Женщинъ
1	2	3	4	5	6	7	8
10	11	12	13	14	15	16	17
18	19	20	21	22	23	24	25
26	27	28	29	30	31	32	33
34	35	36	37	38	39	40	41
42	43	44	45	46	47	48	49
50	51	52	53	54	55	56	57
58	59	60	61	62	63	64	65
66	67	68	69	70	71	72	73
74	75	76	77	78	79	80	81
82	83	84	85	86	87	88	89
90	91	92	93	94	95	96	97
98	99	100	101	102	103	104	105

II. Подати и повинности.

Окладные сборы. По смѣтѣ Департамента Окладныхъ Сборовъ къ 1 Января 1892 г.

(Вѣдомость № 4 лит. А.) по губерніи числилось всѣхъ недоимокъ . . . 232.148 р. 12 к. *)

Окладъ въ отчетномъ году составлялъ . . . 942.546 р. 5 к.

Въ теченіи отчетнаго года вновь причислено:

недоимокъ прежнихъ лѣтъ . . . 24.543 р. 5 к.

облада 4.978 р. 87 к.

Слѣдовательно, подлежало ко взысканію всего 1.204.216 р. 9 к.

Въ теченіи отчетнаго года исключено:

недоимокъ 10.218 р. 50 к.

облада 13.139 р. 6 к.

Итого 23.357 р. 56 к.

и за то же время взыскано:

недоимокъ 124.063 р. 30 к.

облада 795.071 р. 53 к.

Итого 919.134 р. 83 к.

Осталось же невзысканныхъ къ 1-му Января 1893 года:

недоимокъ 122.409 р. 37 к.

облада 139.314 р. 33 к.

Итого 261.723 р. 70 к.

Бромъ того, къ 1 Января 1892 г. штрафныхъ денегъ за нарушенія законовъ о податяхъ числилось въ недоимкѣ 87.724 р. 5 к.

въ теченіи отчетнаго года вновь причислено 47.314 р. 78 к.

исключено 5.814 р. 56 к.

взыскано 29.857 р. 79 к.

и осталось не взысканныхъ къ 1-му Января 1893 г. 99.366 р. 48 к.

*) Приведенное число отличается отъ таковаго же, показаннаго въ Обзорѣ за 1891 г., такъ какъ въ него включены: 42.673 р. 29 к. на содержаніе гминыхъ судовъ, перенесенныя въ смѣту Деп. Окладныхъ Сборовъ изъ смѣты Департамента Государственнаго Казначейства, и 33.493 р. 38 к. — недоимокъ отсроченныхъ и разсроченныхъ, а не включено 87.724 р. 5 к. — штрафныхъ, отчего общая сумма недоимокъ оказалась меньше, показанной въ Обзорѣ за 1891 г., на 11.557 р. 38 коп.

Такимъ образомъ, по окладнымъ сборамъ населеніе Калишской губерніи въ отчетномъ году уплатило всего 948.992 руб. 62 коп., на 49.084 руб. 84 коп. болѣе, чѣмъ въ 1891 г.; недоимки же всей на 1893 годъ осталось 361.090 руб. 18 коп., изъ коихъ, какъ видно изъ имѣющихся въ Калишской Казенной Палатѣ свѣдѣній, предположено къ сложенію со счетовъ 6.074 р. 75 коп.

Не зависимо отъ окладныхъ платежей, съ населенія губерніи причиталось неокладныхъ и другихъ разныхъ казенныхъ взысканій 620.716 р. 74 к.
къ нимъ въ теченіи года причислено 2.876.802 р. 65 к.
исключено 45.968 р. 5 к.
взыскано 2.926.852 р. 18 к.

за тѣмъ осталось къ 1 Января 1893 г. въ недоимкѣ 524.699 р. 16 к.

Изъ этой суммы подлежитъ сложенію со счетовъ по взысканіямъ:

Департамента Государственного Казначейства 2.648 р. 21 к.
Департамента Неокладныхъ сборовъ 3.145 р. 77 к.
Департамента Торговли и Мануфактуръ 685 р. 90 к.
Особенной Канцеляріи по кредитной части 71.329 р. 71 к.
Министерства Внутреннихъ Дѣлъ 180.000 р. — к.
Министерства Юстиціи 3.500 р. — к.

Итого 261.309 р. 59 к.

Поступленія по этому отдѣлу взысканій въ отчетномъ году шли усильнѣе, чѣмъ въ предшествовавшемъ, и въ Государственное Казначейство внесено на 459.945 р. 83 коп. болѣе, чѣмъ въ 1891 г. Общая же сумма всѣхъ вообще казенныхъ платежей, взысканныхъ въ отчетномъ году съ населенія губерніи, достигала 3.875.844 руб. 80 коп., превышая такую же сумму 1891 года на 509.030 руб. 67 коп.

Государственные и губерніи земскіе сборы.

Кромѣ казенныхъ платежей, въ отчетномъ году, какъ и въ предшествовавшемъ, производились въ губерніи слѣдующіе сборы:

- Государственные: 1) транспортный и 2) квартирный.
Губерніи: 1) по застрахованію строеній отъ огня,
2) рогатаго скота отъ чумы,
3) дорожный
и 4) на содержаніе благотворительныхъ заведеній Варшавскаго Городскаго Совѣта Общественнаго Призрѣнія.

1. Транспортный сборъ.

Размѣръ транспортного сбора въ 1892 году опредѣленъ былъ Министерствомъ, подобно предыдущимъ годамъ, по 20 коп. съ каждаго городского и сельскаго дыма, сообразно чему исчислено было къ поступленію и дѣйствительно поступило:

По городу Калищу по числу	1.991 дыма причиталось:	398 р. 20 к. и поступило:	398 р. 20 к.
„ Велюнскому у. „	14 174 „ „	2.834 р. 80 к. „ „	2.834 р. 80 к.
„ Калишскому „ „	10.300 „ „	2.060 р. — к. „ „	1.888 р. 40 к.
„ Больскому „ „	8.832 „ „	1.766 р. 40 к. „ „	1.687 р. 27 к.
„ Конинскому „ „	8.162 „ „	1.632 р. 40 к. „ „	1.632 р. 40 к.
„ Ленчицкому „ „	9.010 „ „	1.802 р. — к. „ „	1.802 р. — к.
„ Слупецкому „ „	8.074 „ „	1.614 р. 80 к. „ „	1.614 р. 80 к.
„ Сѣрадзскому „ „	12.090 „ „	2.418 р. — к. „ „	2.054 р. 20 к.
„ Турекскому „ „	10.093 „ „	2.018 р. 60 к. „ „	2.018 р. 60 к.
Всего	82.726 дыма причиталось	16.545 р. 20 к. и поступило	15.930 р. 67 к.

Такимъ образомъ недоборъ транспортного сбора въ отчетномъ году равнялся 614 руб. 53 к., который вмѣстѣ съ недоимками за прежніе годы приходится на уѣзды:

Калишскій всего	1.474 р. 31 к.
Больскій	392 р. 80 к.
Сѣрадзскій	1.517 р. 60 к.
Итого	3.384 р. 71 к.

2. Квартирный сборъ.

Норма квартирнаго сбора, составляющаго на основаніи Высочайше утвержденнаго 2 Мая 1886 года мнѣнія Государственнаго Совѣта спеціальныя средства Министерства Финансовъ, въ отчетномъ 1892 году осталась прежняя, именно:

1) съ городскихъ обывателей:

- а) съ домовладѣльцевъ въ городахъ, причисленныхъ по платежу подымной подати ко II и III разрядамъ, въ размѣръ 100% уплачиваемой ими полной подымной подати;
- б) съ домовладѣльцевъ въ городахъ, причисленныхъ въ отношеніи подымной подати къ IV и V разрядамъ, въ размѣръ 50 % съ означенной подати;
- в) съ городскихъ промышленниковъ и торговцевъ — по 30% отъ чистаго дохода съ ихъ промысловъ;

2) съ сельскихъ обывателей:

- а) съ частныхъ землевладѣльцевъ — по 9½% взимаемаго съ нихъ основнаго дворскаго поземельнаго налога;

б) съ сельскихъ обывателей I-го разряда, т. е. владѣющихъ участками болѣе $7\frac{1}{2}$ десятинъ, въ размѣрѣ 52 коп. съ усадьбы;

в) съ сельскихъ обывателей II разряда, т. е. владѣющихъ участками отъ $7\frac{1}{2}$ до $1\frac{1}{2}$ десятинъ, по 26 к. съ усадьбы.

Независимо того, въ силу IV статьи закона 2 Мая 1886 г., определено 15% съ табачныхъ патентовъ.

На основаніи произведенной согласно сему раскладки, подлежало ко взысканію въ 1892 году оклада 91.928 р. 31 к.
и оставшихся въ недоимкѣ прежнихъ лѣтъ 58.764 р. 26 к.

Всего 150.692 р. 57 к.

Въ счетъ этого въ отчетномъ году:

исключено недоимокъ 134 р. 86 к.
и поступило въ Казначейства 89.729 р. 9 к.
осталось же въ недоимкѣ 60.828 р. 62 к.
и въ счетъ будущихъ платежей внесено 5 р. 20 к.

Всѣхъ суммъ квартирнаго сбора въ теченіи отчетнаго года имѣлось:

а) оставшихся въ наличности къ 1 Января 1892 года 55.007 р. 40 к.

б) вышеприведенныя, поступившія въ Казначейства по окладу и недоимкѣ 89.734 р. 29 к.

и в) случайныя поступления: 15% съ табачныхъ патентовъ 2.096 р. 38 к.

возвратъ ненадлежаще выданныхъ квартирныхъ денегъ и возвратъ ссудъ 1.267 р. 57 к.

Итого 148.105 р. 64 к.

Кромѣ того, 5% квартирнаго фонда изъ квартирныхъ окладовъ имѣлось въ наличности къ 1 Января 1892 года 1.530 р. 84 к.
и поступило въ теченіи отчетнаго года 1.336 р. 82 к.

такъ что къ 1 Января 1893 г. квартирнаго фонда было 2.867 р. 66 к.

Въ теченіи 1892 года израсходовано квартирныхъ денегъ:

а) на уплату квартирнаго вознагражденія жителямъ городовъ и деревень и на выдачу квартирныхъ денегъ Судебнымъ Слѣдователямъ и нѣкоторымъ Уѣзднымъ Начальникамъ 60.035 р. 13 к.

б) въ пособіе Государственному Казначейству 1.230 р. 80 к.

в) выслано по распоряженію Министра Финансовъ на подкрѣпленіе фонда въ Ломжинское

Губернское Казначейство	10.000 р. — к.
и въ Сѣдлецкое Губернское Казначейство	20.000 р. — к.
Итого	91.265 р. 93 к.

Изъ образовавшагося затѣмъ остатка въ 59.707 руб. 37 коп. причислено къ суммамъ общихъ специальныхъ средствъ и партикулярныхъ суммъ, хранящихся въ Калишскомъ Отдѣленіи Государственнаго Банка 45.000 р. — к.
и находится въ Казначействахъ для предстоящихъ расходовъ 14.707 р. 37 к.

Губернскіе сборы.

1. Страховой съ недвижимаго имущества.

На основаніи Высочайше утвержденнаго 20 Іюля 1870 г. Положенія о взаимномъ губернскомъ страхованіи строеній отъ огня, страховой сборъ съ недвижимостей взимается по установленному тарифу отъ страховой оцѣнки застрахованныхъ строеній.

Общая оцѣнка застрахованныхъ строеній къ 1 Января 1892 г. по губерніи составляла 44.327.800 руб.
Въ отчетномъ году прибыло застрахованія на сумму 3.200.060 „
убыло на 2.667.940 „

За тѣмъ къ 1 Января 1893 года общая сумма застрахованія составляла 44.859.920 руб.
болѣе противъ 1892 года на 532.120 „

На основаніи общей суммы застрахованія подлежало по раскладкѣ къ поступленію въ отчетномъ году:

а) нормальнаго страховаго сбора по тарифу 252.348 р. 69 к.
и б) дополнительнаго страховаго сбора, въ размѣрѣ 50% отъ нормальной премии, на усиленіе запаснаго капитала, согласно распоряженію Министерства Внутреннихъ Дѣлъ 123.173 р. 1 к.

Кромѣ того исчислено къ поступленію: случайныхъ доходовъ 638 р. 30 к.
и недоимокъ страховаго сбора за прежніе годы 100.977 р. 19 к.

Итого въ отчетномъ году подлежало къ поступленію 477.137 р. 19 к.

Изъ этой суммы исключено со счетовъ 1.076 р. 72 к.

Затѣмъ дѣйствительно слѣдовало къ поступленію	476.060 р. 47 к.
Въ счетъ этой суммы въ отчетномъ году было внесено въ Казначейства	377.644 р. 32 к.
и осталось въ недоимкѣ къ 1 Января 1893 г.	98.416 р. 15 к.
Наличнаго страховаго капитала къ 1 Января 1892 года оставалось въ Казначействахъ	138.145 р. 21 к.
Поступило въ теченіи отчетнаго года: страховаго сбора	377.644 р. 32 к.
въ возвратъ выданной взаимобразно суммы на производство шоссейныхъ работъ и на расходы по принятію противохолерныхъ мѣръ	1.190 р. 62 к.
Итого	<u>516.980 р. 15 к.</u>

Изъ этой суммы израсходовано:

1) взаимобразно на производство въ 1892 году хозяйственнымъ способомъ шоссейныхъ работъ	37.857 р. 6 к.
2) и на расходы по принятію противохолерныхъ мѣръ	1.679 р. 33 к.
3) уплачено за пожарные убытки и другіе расходы	351.935 р. 2 к.
Итого	<u>391.471 р. 41 к.</u>

Затѣмъ къ 1 Января 1893 года оставалось наличнаго капитала	125.508 р. 74 к.
Въ общемъ выводѣ положеніе страховыхъ суммъ по губерніи въ концѣ отчетнаго года представлялось въ слѣдующемъ видѣ: въ Казначействахъ отъ поступившихъ сборовъ въ наличности	125.508 р. 74 к.
ожидаемой къ поступленію недоимки страховаго сбора	98.416 р. 15 к.
Итого	<u>223.924 р. 89 к.</u>

Изъ нихъ подлежатъ перечисленію въ запасный капиталъ Октябрскаго сбора

108.209 р. 46 к.	осталось не выданныхъ страховыхъ вознагражденій:
а) по разрѣшеннымъ дѣламъ	118.277 р. 99 к.
и б) по представленнымъ требованіямъ	230.194 р. — к.
Итого	<u>456.681 р. 45 к.</u>

такъ что къ 1 Января 1893 года на полное удовлетвореніе всѣхъ пожарныхъ убытковъ за 1892 г. предвидится недостатокъ въ суммѣ 232.756 р. 56 коп.

Въ Государственномъ же Банкѣ запаснаго страховаго капитала, по сметамъ Калишской губерніи, къ 1 Января 1893 года имѣлось 218.496 р. 52 коп.

2. Страховой сборъ по застрахованію рогатаго скота.

На основаніи Высочайше утвержденныхъ 20 Іюля 1870 года правилъ о пресѣченіи чумы на рогатомъ скотѣ, сборъ, взимаемый со скотовладѣльцевъ, назначается для выдачи вознагражденій за убитки въ скотѣ и на всѣ вообще расходы по прекращенію эпизоотій.

Вознагражденія за убитый скотъ, согласно опредѣленной Министерствомъ Внутреннихъ Дѣлъ нормѣ, выдаются въ слѣдующемъ размѣрѣ: за быка и вола — 60 руб., за корову — 40 руб., за штучку яловаго скота — 30 руб. и за теленка — 10 руб.

По произведеннымъ въ началѣ отчетнаго года описямъ и по слѣдовавшимъ къ нимъ дополненіямъ, застрахованнаго рогатаго скота исчислено по уѣздамъ:

	Быковъ и воловъ	Коровъ	Яловаго скота	Всего
Въ Велюнскомъ уѣздѣ	1.407	23.062	3.388	27.857
„ Калишскомъ „	2.169	21.393	3.530	27.092
„ Кольскомъ „	1.802	20.924	3.892	26.618
„ Конинскомъ „	1.562	17.928	3.598	23.088
„ Ленчицкомъ „	3.060	25.073	3.846	31.979
„ Слупецкомъ „	2.692	17.837	5.071	25.600
„ Сѣрадскомъ „	1.511	23.324	3.052	27.887
„ Турекскомъ „	1.715	22.376	3.586	27.677
Итого	15.918	171.917	29.963	217.798

Размѣръ сбора въ отчетномъ году опредѣленъ былъ, подобно предыдущему, по $\frac{1}{2}$ коп. съ головы, согласно чему и поступило по губерніи безнедомочно всего 1.089 р. 26 к.

Къ 1 Января 1892 г. вся наличная сумма по этому составляла 8.557 р. 39 к.
въ томъ числѣ 5.548 р. 20 к. запаснаго капитала.

Въ теченіи отчетнаго года израсходовано вмѣстѣ съ 2.690 р., перечисленными въ доходъ Казны на усиленіе средствъ Медицинскаго Департамента 4.210 р. 5 к.

Затѣмъ страховой капиталъ къ 1 Января 1893 г. состоялъ: изъ имѣющихся въ Губернскомъ Казначействѣ 104 р. 44 к.
и хранящихся въ Варшавской Конторѣ Государственнаго Банка 4.242 р. 90 к.

Итого 4.347 р. 34 к.

3. Дорожный сборъ.

Сборъ этотъ, взимаемый на основаніи Высочайше утвержден-
ныхъ 19 Іюня 1870 г. правилъ о содержаніи земскихъ дорогъ въ
губерніяхъ Царства Польскаго, обращается на содержаніе губер-
скихъ земскихъ дорогъ перваго разряда, т. е. большихъ губернскихъ
трактовъ какъ шоссейныхъ, такъ и грунтовыхъ, съ находящимися
на нихъ дорожными сооруженіями, а равно на передѣлку грунто-
выхъ дорогъ въ шоссейныя и, наконецъ, на пособіе гминамъ при
постройкѣ сооруженій на дорогахъ втораго разряда. Дорожный
сборъ вносится въ Казначейства одновременно съ податями и при-
числяется къ специальнымъ средствамъ, находящимся въ за-
вѣдываніи Губернскаго Начальства.

Къ 1-му Января 1892 г. наличность дорожного сбора въ Ка- значействахъ составляла	16.532 р. 71 к.
въ теченіи 1892 года поступило	120.153 р. 94 к.
Итого	136.686 р. 65 к.

Предстояло въ отчетномъ году платежей:

1) по невыполненнымъ расходамъ прежнихъ лѣтъ	40.917 р. 8 к.
2) за ремонтъ шоссе и мостовъ въ 1892 году	92.107 р. 5 к.
3) на содержаніе дорожной службы въ 1892 г.	20.209 р. 76 к.
Итого	153.233 р. 89 к.

Въ дѣйствительности же въ 1892 г. упла- чено изъ суммъ дорожного сбора въ счетъ вы- шепоказанныхъ расходовъ	99.120 р. 31 к.
осталось неуплаченными	54.113 р. 58 к.
въ томъ числѣ 37.138 р. 60 к., позаимствованные изъ страховаго фонда на производство въ от- четномъ году шоссейныхъ работъ хозяйственнымъ способомъ. На пополненіе этихъ оставшихся 54.113 р. 58 коп. имѣется въ Казначействахъ въ наличности дорожного сбора	37.566 р. 34 к.
и ожидается къ поступленію оставшихся въ недоимкѣ	16.256 р. 76 к.
Итого	53.823 р. 10 к.

такъ что дѣйствительный недочетъ составляетъ 290 р. 48 к., под-
лежащій пополненію изъ поступленій 1893 года.

4. Сборъ на содержаніе благотворительныхъ заведеній Варшавскаго
Городскаго Совѣта Общественнаго Призрѣнія.

Высочайше утвержденнымъ 24-го Апрѣля 1890 года мнѣніемъ
Государственнаго Совѣта, вслѣдствіе представленія Г. Варшавскаго

Генераль-Губернатора, установленъ особый сборъ съ жителей Царства Польскаго на содержаніе благотворительныхъ заведеній Варшавскаго Городскаго Совѣта Общественнаго Призрѣнія.

Размѣръ суммы сбора опредѣляется для каждой губерніи на каждый годъ сообразно съ числомъ жителей и такимъ образомъ въ отчетномъ году подлежало къ поступленію по Калишской губерніи всего 24.239 руб. 16 коп., дѣйствительное же положеніе этого сбора въ отчетномъ году показано въ слѣдующей таблицѣ:

Название уѣздныхъ Назначействъ	Должно было поступить въ 1892 г.		Дѣйствительно поступило въ 1892 г.		Осталось въ недоимкѣ на 1893 г.	
	Недоимки за 1891 годъ	Оклада на 1892 г.	Недоимокъ	Оклада	Недоимокъ	Оклада
	Р у б л и к о п ѣ й к и					
Калишское . . .	2776 4	3227 26	2313 42	2198 40	462 62	1028 86
Вельонское . . .	1909 73	3645 45	1909 73	3557 2	—	88 43
Кольское	2513 64	2929 42	2413 44	1471 57	100 20	1457 85
Конинское	1860 50	2463 94	1785 50	1943 84	75	520 10
Ленчицкое	2651 79	3229 2	2651 79	2507 49	—	721 53
Слупецкое	1767 —	2399 68	1767 —	2399 68	—	—
Сѣрадзское	667 81	3569 57	667 81	3417 4	—	152 53
Турекское	265 8	2774 82	265 8	2618 62	—	156 20
Итого	14411 59	24239 16	13773 77	20113 66	637 82	4125 50

Такимъ образомъ, вмѣстѣ съ недоимками за предыдущій годъ подлежало ко взысканію въ отчетномъ году 38.650 р. 75 к., а внесено въ Казначейства лишь 33.887 р. 43 к. и осталось въ недоимкѣ 4.763 р. 32 коп.

Городскіе доходы и расходы.

(Вѣдомость № 4 лит. Б).

Въ 13 городахъ Калишской губерніи городскіе доходы въ отчетномъ году равнялись 264.778 р. 12½ коп., увеличившись противъ 1891 г. на 70.416 р 39 коп.

Главными источниками дохода, какъ и въ прежніе годы, служили:

- а) городскія имущества и оброчныя статьи,
съ коихъ поступило 33.948 р. 5 к.
- б) сборы съ владѣльцевъ недвижимыхъ
имуществъ 23.063 р. 76½ к.
- в) сборы съ промышленниковъ 23.817 р. 70 к.
- г) косвенные налоги 24.055 р. 32½ к.

д) доходы вспомогательные	261 р. — к.
е) доходы мелочные и случайные	2.011 р. 60 к.
ж) доходы чрезвычайные	157.620 р. 68 1/2 к.
Итого	264.778 р. 12 1/2 к.

Эта общая сумма городских доходов, согласно утвержденным росписям, была предназначена на покрытие следующих главных расходов:

а) на содержание мѣстъ и лицъ городского управления	58.666 р. 83 к.
б) на содержание городскихъ имуществъ и наемъ помѣщеній	17.436 р. 25 1/2 к.
в) на благоустройство городовъ	15.822 р. 34 к.
г) на содержание благотворительныхъ и другихъ общественныхъ заведеній	16.793 р. 81 к.
д) на уплату долговъ	5.144 р. 61 к.
е) на мелочные и случайные расходы	4.245 р. 30 1/2 к.
ж) на расходы чрезвычайные — по городскому управленію, по строительной части и по другимъ надобностямъ	112.193 р. 80 к.
Итого	230.302 р. 95 к.

Такимъ образомъ, хотя въ отчетномъ году въ городахъ произведено расходовъ на 57.665 руб. 7 1/2 коп. болѣе, чѣмъ въ предшествовавшемъ году, тѣмъ не менѣе въ отчетномъ году получила излишекъ доходовъ надъ расходами въ 34.475 р. 17 1/2 коп., превышающій излишекъ 1891 года на 12.751 руб. 31 1/2 коп., который и причисленъ къ запасному капиталу.

Неприкосновенный капиталъ, образовавшійся изъ выданнаго ликвидационнаго вознагражденія за земли, отошедшія въ собственность крестьянъ, на основаніи Высочайшаго Указа 19 Февраля 1864 года, и изъ суммъ, выручаемыхъ отъ продажи городскихъ недвижимостей, къ 1 Января 1893 года составлялъ въ общей сложности по губерніи 199.923 р. 83 коп., увеличившись въ теченіи отчетнаго года на 2.246 р. 66 к.; изъ этого капитала гор. Калишу принадлежить 95.335 р. 68 коп.

Кромѣ того гор. Калишъ имѣетъ особый строительный капиталъ, предназначенный на выдачу ссудъ для построекъ въ самомъ городѣ, на основаніи постановленія Намѣстника, послѣдовавшаго въ исполненіе Высочайшаго повелѣнія 19 Октября 1817 года. Къ 1 Января 1893 года этотъ капиталъ составлялъ 164.943 р. 35 к.

Движеніе запаснаго капитала городовъ показано въ слѣдующей таблицѣ:

Наименованіе городовъ	Запаснаго капитала							
	Состояло къ 1 Января 1892 г.		Вновь при- числено		На покрытие город- скихъ расхо- довъ взято		Осталось къ 1 Января 1893 г.	
	Р	К	Р	К	Р	К	Р	К
	РУБЛИ И КОПѢЙКИ							
Калишь	20600	5	—	—	2347	71	18252	34
Блашки	11863	74	—	—	59	68	11804	6
Велюнь	12630	12	500	—	2742	69	10387	43
Коло	20295	24	3450	—	10407	81	13337	43
Домбе	3696	71	1600	—	1605	32	3691	39
Бонинь	49378	75	3366	1	10798	89	41945	87
Ленчица	39716	22	—	—	1350	1	38366	21
Озорновъ	7691	57	500	—	390	85	7800	72
Слупцы	9830	24	130	—	100	52	9859	72
Сѣрадзь	2947	—	1700	—	1575	55	3071	45
Варга	1773	35	650	—	1523	35	900	—
Здунская-Воля	2521	13	1653	50	975	33	3199	30
Турекъ	7203	16	200	—	2170	97	5232	19
Итого	190147	28	13749	51	36048	68	167848	11

Акцизные доходы. Въ отчетномъ году акцизныхъ доходовъ въ Калишской губерніи поступило:

акциза съ вина и спирта	1.903 176 р. 57 к.
акциза съ пива	49.389 р. 30 к.
акциза съ меда	145 р. 50 к.
за бандероли на водочныя издѣлія	20.393 р. 38 к.
за бандероли на прессованныя дрожжи	5 р. — к.
патентнаго сбора	78.113 р. 89 к.
табачнаго дохода	18.455 р. 39 к.
сахарнаго дохода	435 623 р. 9 к.
съ зажигательныхъ спичекъ	7.549 р. 55 к.
съ нефтяныхъ маслъ	200 р. 20 к.
случайныхъ поступленій	3.758 р. 24 к.
Итого	2.516.810 р. 11 к.

Общій итогъ акцизныхъ поступленій въ отчетномъ году оказы-
вается больше, чѣмъ въ 1891 г., на 430.666 р. 64 коп. Это уве-
личеніе явилось результатомъ слѣдующихъ колебаній въ акциз-
номъ доходѣ:

Сравнительно съ 1891 годомъ послѣдовало увеличеніе акциз-
наго дохода:

- | | |
|--|------------------|
| 1) съ вина и спирта — по причинѣ какъ уве-
личенія расхода, такъ и возвышенія акциза,
а также вслѣдствіе уменьшенія безакциз-
ныхъ въ пользу заводчиковъ отчисленій на | 481.069 р. 77 к. |
| 2) съ пива — вслѣдствіе увеличенія расхода и
возвышенія акциза на | 4.747 р. 50 в. |
| 3) съ водочныхъ издѣлій — вслѣдствіе увеличенія
выдѣлки по случаю увеличенія расхода из-
дѣлій — на | 4.577 р. 13 в. |
| 4) патентнаго сбора — вслѣдствіе того обстоя-
тельства, что въ 1891 г. выдано патентовъ
на 1892 г. на меньшую сумму, чѣмъ ихъ
выдано въ 1892 г. на 1893 г. — на . . . | 9.269 р. 36 в. |
| 5) табачнаго дохода — по причинѣ какъ возвы-
шенія платы за табачные патенты и марки,
такъ и того обстоятельства, что патентовъ
и марокъ выбрано въ 1891 г. на меньшую
сумму, чѣмъ ихъ выбрано въ отчетномъ году
на 1893 г., — на | 6.285 р. 37 в. |
| 6) съ нефтяныхъ маслъ — вслѣдствіе взноса
дополнительнаго акциза за нефтяныя масла,
оказавшіяся въ наличности на 15 Декабря
1892 г. въ складахъ и торговыхъ заведеніяхъ,
а также въ пути, — на | 200 р. 20 в. |
| 7) съ бандеролей на прессованныя дрожжи — такъ
какъ въ предыдущемъ году этого дохода не
поступало, — на | 5 р. — к. |
| Итого | 506.154 р. 33 в. |

Уменьшеніе же доходовъ послѣдовало:

- | | |
|--|-------------|
| 1) съ меда — вслѣдствіе уменьшенія числа дѣй-
ствующихъ заводовъ, на | 55 р. 75 в. |
| 2) съ сахара — оттого, что въ періодъ 1891 —
1892 г., за который акцизъ поступилъ въ
1892 г., вслѣдствіе неурожая въ 1891 году | |

свегловицы, выработано и взвѣшено сахара меньше, чѣмъ его выработано и взвѣшено въ періодъ 1890 — 1891 г., за который акцизь поступилъ въ 1891 г., — на	71.075 р. 92 к.
3) съ, зажигательныхъ спичекъ, — вслѣдствіе уменьшенія расхода спичекъ мѣстной выдѣлки и закрытія съ 1-го Юля 1892 г. Турекской спичечной фабрики, на	2.260 р. 45 к.
4) случайныхъ поступленій, — вслѣдствіе того, что въ 1891 года взыскано штрафныхъ денегъ за нарушеніе акцизныхъ уставовъ больше, чѣмъ ихъ взыскано въ 1892 г., — на	2.095 р. 57 к.
Итого	75.487 р. 69 к.

По случаю неудовлетворительнаго въ 1891 г. урожая хлѣбовъ и совершенно плохаго урожая картофеля, а также вслѣдствіе матеріальныхъ затрудненій нѣкоторыхъ владѣльцевъ винокуренныхъ заводовъ, число дѣйствовавшихъ винокуренныхъ заводовъ и количество спирта значительно сократилось.

Въ 1892 г. дѣйствовало винокуренныхъ заводовъ въ первомъ полугодіи 51 и во второмъ 46, менѣе противъ перваго полугодія 1891 г. на 6, а противъ втораго полугодія на 3 завода. Въ ходѣ и характерѣ винокуреннаго производства особыхъ измѣненій не послѣдовало. На дѣйствовавшихъ въ 1892 г. заводахъ выкурено 36.525.217 градусовъ безводнаго спирта, менѣе предыдущаго года на 8.227 871 градусъ. Всѣ заводы дѣйствовали въ отчетномъ году по нормѣ при трехсуточномъ броженіи. Главнымъ матеріаломъ для винокурения былъ картофель. Винокурение, за исключеніемъ Хабѣровскаго завода, находившагося въ арендномъ содержаніи христіанина, производилось самими владѣльцами заводовъ. Винокуренное производство Калишской губерніи имѣетъ чисто сельскохозяйственный характеръ и всѣ дѣйствовавшіе заводы, на основаніи закона 1890 г. о мѣрахъ къ поощренію сельско-хозяйственнаго винокурения пользовались дополнительнымъ безакцизнымъ отчисленіемъ.

Дрожжево-винокуренныхъ заводовъ и дрожжевыхъ заведеній, а также пивоваренныхъ заводовъ, приготовляющихъ прессованный дрожжи, въ Калишской губ. не имѣется.

Медоваренное производство не развивается и выдѣлываемый не высокаго качества медъ все болѣе и болѣе выходитъ изъ употребленія.

Выдѣлка водочныхъ издѣлій производилась на тѣхъ же заводахъ, на которыхъ она производилась въ 1891 г. На выдѣлку

водочныхъ издѣлій употреблено 678.675%, болѣе предыдущаго года на 299.011%, и выдѣлано 19.964,44 ведра, болѣе на 4.331,3 ведра. На всѣхъ водочныхъ заводахъ, кромѣ выдѣлки водочныхъ издѣлій, производилась и очистка спирта: на трехъ — горячимъ способомъ и на остальныхъ — холоднымъ.

Сахаровареніе по 1 Сентября 1892 г. производилось на тѣхъ же 5 заводахъ, на которыхъ оно производилось и въ 1891 году, изъ нихъ — 2 свеклосахарно-рафинадныхъ и 3 песочно-сахарныхъ; съ 1-го же Сентября оно производилось только на 4 заводахъ. Держбинскій свеклосахарно-песочный съ окончаніемъ періода сахароваренія окончательно закрытъ, а всѣ машины, аппараты и прочія заводскія принадлежности распроданы. Рафинада и сахарнаго песку учтено 369.883 пуда 35 фунт.; изъ которыхъ 170.395 пуд. 17 фунт. подлежатъ дополнительной оплатѣ акцизомъ по 40 коп. съ пуда. Въ періодъ же 1891—1892 годовъ, за который акцизъ поступилъ въ 1892 году, учтено 411.723 пуда 18 фунтовъ, менѣе періода 1890—1891 годовъ, за который акцизъ поступилъ въ 1891 году, на 147.044 пуд. 3 фунта; это уменьшеніе является послѣдствіемъ неурожая свекловицы въ 1891 году.

Табачныхъ фабрикъ, плантацій и оптовыхъ складовъ табаку въ Калишской губерніи не имѣется; поступленіе табачнаго дохода зависитъ отъ числа выбранныхъ въ теченіи года патентовъ на табачныя лавочки и табачныхъ марокъ на право продажи и раскурки табачныхъ издѣлій въ разныхъ заведеніяхъ; такихъ заведеній вмѣстѣ съ лавочками въ 1892 году было 2.444, менѣе 1891 года на 21 заведеніе.

Заводовъ для переработки нефти и складовъ нефтяныхъ маселъ не существуютъ, а потому и акциза съ освѣтительныхъ маселъ въ 1892 году не поступило, за исключеніемъ 200 руб. 20 коп., внесенныхъ въ Казначейство при возвышеніи размѣра акциза на означенныя масла.

Въ первомъ полугодіи 1892 г. выдѣлка зажигательныхъ спичекъ производилась на тѣхъ же 3 фабрикахъ, что и въ 1891 г., во второмъ же полугодіи выдѣлка спичекъ производилась только на 2 фабрикахъ, такъ какъ Турекская фабрика закрыта съ 1 Юля. На всѣхъ фабрикахъ выдѣлано 2.916.989 помѣщеній, по 75 спичекъ въ каждомъ, на 1.040.155 помѣщеній менѣе 1891 года.

Возбужденныхъ въ 1892 году дѣлъ по нарушеніямъ акцизныхъ уставовъ было 386, болѣе предыдущаго года на 24, при чемъ наибольшее число нарушеній приходится на нарушенія питейнаго устава.

Отправление натуральных повинностей.

Какъ и въ предыдущіе годы, населеніе Калишской губерніи въ отчетномъ году отбывало слѣдующія натуральныя повинности: а) квартирную, б) подводную и в) воинскую.

А. Квартирная повинность.

Натуральная квартирная повинность отбывается жителями лишь на удовлетвореніе постоемъ чиновъ земской стражи, корпуса жандармовъ и лицъ, служащихъ по крестьянскимъ учрежденіямъ, пользующихся правомъ отвода квартиръ; расквартированіе же войскъ исполнялось по отводу у частныхъ домовладѣльцевъ за опредѣленное вознагражденіе, на основаніи Высочайше утвержденной 2 Мая 1886 года таблицы тарифной платы

Въ теченіи отчетнаго года въ предѣлахъ Калишской губерніи расположены были слѣдующія части войскъ:

Въ гор. Калишѣ: 1) 15-ый Драгунскій Александрійскій полкъ въ цѣломъ составѣ, 2) Бригада Пограничной Стражи и 3) Конвойная Команда.

Въ гор. Конинѣ и прилегающихъ деревняхъ — штабъ и три эскадрона 13-го Драгунскаго Каргопольскаго полка.

Въ гор. Коло — два эскадрона и въ гор. Турекѣ — одинъ эскадронъ того же Каргопольскаго полка.

Въ гор. Велюнѣ — штабъ и три сотни Донскаго Казачьяго № 5 полка и Бригада Пограничной Стражи.

Въ гор. Сѣрадзѣ — двѣ сотни Донскаго Казачьяго № 5 полка и Конвойная Команда, а въ гор. Здунской-Волѣ 10-ая Конно-Артиллерійская Батарея.

Въ гор. Ленчицѣ и Озорковѣ — 39-ый пѣхотный Томскій полкъ, а съ Октября мѣсяца, за выходомъ полка, размѣщенъ въ г. Ленчицѣ баталіонъ 4-го Стрѣлковаго Полка и 2-ая легкая Батарея 1-й стрѣлковой Бригады.

Въ Слупецкомъ уѣздѣ — Отдѣлъ Пограничной Стражи.

Вообще отводомъ квартиръ въ отчетномъ году пользовалось слѣдующее число лицъ:

	Гене- ра- ловъ	Штабъ- офи- церовъ	Оберъ- офи- церовъ	Ниж- нихъ чи- новъ	Лоша- дей
Въ гор. Калишѣ	1	19	57	1.184	765
„ Калишскомъ уѣздѣ	—	—	—	360	320
„ Велюнскомъ „	—	8	42	1.278	801
„ Кольскомъ „	—	2	6	230	260
„ Конинскомъ „	—	14	39	1.428	1.378
„ Ленчицкомъ „	—	10	78	3.945	95
„ Слупецкомъ „	—	2	1	45	15
„ Сѣрадзскомъ „	—	6	9	480	470
„ Турекскомъ „	—	—	4	107	136
Итого	1	61	236	9.057	4.240

Б. Подводная повинность.

Подводы поставляются жителями при передвиженіи войскъ, военныхъ командъ, этаповъ и при пересылкѣ людей внѣ этапныхъ линий, а также для лицъ, имѣющихъ на это право по закону.

Число доставленныхъ обывателями подводъ, платныхъ и бесплатныхъ, распредѣлялось въ отчетномъ году слѣдующимъ образомъ:

	Платныхъ	Бесплатныхъ
Въ городѣ Калишѣ	68	—
„ Калишскомъ уѣздѣ	30	—
„ Велюномъ „	690	140
„ Кольскомъ „	430	76
„ Конинскомъ „	109	271
„ Ленчицкомъ „	1.480	243
„ Слупецкомъ „	513	140
„ Сьрадзскомъ „	410	108
„ Турекскомъ „	134	77
Итого	3.864	1.055

В. Военная повинность.

На основаніи Высочайше утвержденнаго 1 Января 1874 года Устава о военной повинности и согласно Высочайшему Указу, данному Правительствующему Сенату въ 24 день Мая 1892 года, былъ произведенъ въ Калишской губерніи девятнадцатый призывъ молодыхъ людей на военную службу.

По разверсткѣ Военнаго Министерства было назначено къ приему на службу 2.447 новобранцевъ, на пополненіе коихъ значилось по призывнымъ спискамъ 9.325 человекъ, изъ числа коихъ 1.406 человекъ пользовалось льготою 1-го разряда по семейному положенію, 1.413 человекъ — льготою II-го разряда и 524 человека льготою третьяго разряда.

Во время производства призыва изъ показанныхъ выше 9.325 лицъ:

Принято въ войска	2.434
изъ нихъ на нестроевыя должности	48
осталось въ недоборѣ, исключительно евреевъ	13

Предоставлены отсрочки:

по имущественному положенію	1
на окончаніе образованія	11
тоже на окончаніе образованія съ освобожденіемъ отъ жеребья (ст. 54)	9
по невозможности и для излѣченія болѣзней (ст. 44).	1.217
вслѣдствіе находженія подъ судомъ	18

Признано при приѣмѣ въ войска негодными къ службѣ ни въ постоянныхъ войскахъ, ни въ ополченіи	360
негодными къ службѣ въ войскахъ, но годными въ ополченіе 2-го разряда	1.191
отправлено на испытаніе	244
назначено къ переосвидѣтельствуванію	33
освобождено совсѣмъ отъ воинской повинности (ст. 62)	1
На основаніи 154 ст.	
зачислено въ ополченіе перваго разряда	1.431
„ „ втораго „	1.636
Признано совсѣмъ негодными къ службѣ въ ополченіи	108
Не явилось къ исполненію воинской повинности (въ томъ числѣ 167 евреевъ)	631
	<hr/>
Всего	9.325

Въ числѣ принятыхъ на службу заключается:

- 1) льготныхъ III-го разряда 31, II-го—36 и 8 льготныхъ I-го разряда, исключительно евреевъ.
- 2) имѣющихъ право на сокращенные сроки службы по образованію:

по 1 пункту 56 ст. Устава	4
по 2 „ „ „ „	3
по 3 „ „ „ „	3
грамотныхъ	435
- 3) женатыхъ 184
- 4) зачисленныхъ въ запасъ (ст. 63) 7
- 5) русскихъ 5, поляковъ 2.037, нѣмцевъ 153 и евреевъ 239.

Выдано свидѣтельство о явкѣ къ исполненію воинской повинности:

- | | |
|---|-------|
| а) объ освобожденіи отъ службы навсегда | 468 |
| б) о зачисленіи въ ратники ополченія I-го разряда | 1.431 |
| в) „ „ „ 2-го „ | 2.837 |
| г) временныхъ | 1.532 |
| | <hr/> |
| Итого | 6.268 |

Поступило жалобъ по приѣму:

- | | |
|---------------------------------------|-----|
| въ Уѣздныя Присутствія | 34 |
| „ Губернское Присутствіе | 137 |
| изъ послѣднихъ признано уважительными | 22 |

На содержаніе Уѣздныхъ Присутствій и на расходы по призыву на службу новобранцевъ въ отчетномъ году израсходовано было 11.896 р. 49 к., отпущенныхъ Государственнымъ Казначействомъ.

III. Общественное благоустройство и благочиніе.

Казенныя и общественныя зданія. Въ отчетномъ году въ Калишской губерніи всѣхъ казенныхъ зданій насчитывалось до 70, изъ нихъ 52 каменныхъ и 18 деревянныхъ, при чемъ 39 зданій находятся въ городахъ и 31 — въ посадахъ и селеніяхъ. Православныхъ церквей по прежнему было 6; римско-католическихъ и евангелическихъ 289, изъ нихъ 173 каменныхъ и 116 деревянныхъ, 37 въ городахъ и 252 въ посадахъ и селеніяхъ; еврейскихъ синагогъ въ городахъ было 18 и въ посадахъ 34, изъ нихъ 38 въ каменныхъ и 13, въ деревянныхъ зданіяхъ; городскихъ зданій каменныхъ имѣлось 50 и деревянныхъ 22 и, наконецъ, общественныхъ зданій 336 каменныхъ и 469 деревянныхъ, изъ нихъ 76 находились въ городахъ и остальные 629 въ посадахъ и селеніяхъ.

Казенныхъ зданій въ отчетномъ году не строилось, равно какъ не строилось вновь ни общественныхъ, ни городскихъ, а произведены были лишь ремонтныя работы. Изъ нихъ болѣе значительные были въ г. Ленчицѣ, гдѣ капитально отремонтировано зданіе магистрата на сумму 5.199 руб. и перестроено зданіе городского 3-хъ класса училища, на что ассигновано 6.289 руб. 92 коп., и въ гор. Конинѣ отремонтировано тоже зданіе магистрата на сумму 1092 р. За тѣмъ во всѣхъ городахъ губерніи производились болѣе или менѣе незначительные годовые ремонты городскихъ зданій, и работы по устройству новыхъ и починкѣ старыхъ мостовыхъ, тротуаровъ, мостовъ, городскихъ колодцевъ, уличныхъ фонарей и т. п. въ тѣхъ размѣрахъ, какіе вызывались необходимостью для поддержанія благоустройства, чистоты и улучшенія санитарныхъ условий, на что въ общей сложности было ассигновано на единовременные расходы до 20.132 руб. и на текущіе 15.822 руб.

Дороги, мосты и переправы. За отсутствіемъ въ Калишской губерніи желѣзныхъ дорогъ и судоходныхъ рѣкъ, единственными путями сообщения служатъ шоссейныя и грунтовыя дороги. Шоссейныя дороги, проходящія въ

были учреждены поуѣздные дорожные комитеты подъ предсѣдательствомъ Уѣздныхъ Начальниковъ, состоявшія изъ уѣздныхъ инженеровъ, помощниковъ Уѣздныхъ Начальниковъ, приглашенныхъ землевладѣльцевъ и гминныхъ войтовъ.

По недостатку въ началѣ года наличныхъ суммъ дорожнаго сбора на первоначальное приобрѣтеніе нужныхъ матеріаловъ и плату рабочимъ, на основаніи вышеупомянутаго Высочайшаго Повелѣнія, было позаимствовано изъ запаснаго Губернскаго Страховаго капитала 37.138 р. 60 к., возвращенныхъ затѣмъ въ Мартъ мѣсяцъ 1893 года изъ поступившихъ въ этомъ году суммъ дорожнаго сбора.

Весь расходъ по ремонту губернскихъ трактовъ съ мостами, исполненному хозяйственнымъ способомъ, обошелся въ 92.107 руб. 5 коп.; на содержаніе же кромѣ того дорожной службы въ отчетномъ году израсходовано 20.209 р. 75 к., такъ что весь расходъ въ отчетномъ году составлялъ 112.316 р. 81 к., или въ среднемъ выводѣ на одну версту приходилось около 195 руб.

Изъ грунтовыхъ дорогъ, имѣющихъ въ общей сложности протяженіе до 5.600 верстъ, 89 верстъ входитъ въ число перворазрядныхъ, предположенныхъ къ шоссеванію, остальное количество составляютъ дороги II и III разрядовъ, содержимыя гминными обществами или частными владѣльцами. На губернскихъ дорогахъ I разряда имѣлось 714 мостовъ и каналовъ, на гминныхъ 1.390 и на проселочныхъ 2.702 моста; содержаніе въ исправности всѣхъ мостовъ на гминныхъ и проселочныхъ дорогахъ обошлось въ 5.410 руб. 18 к., а постройка 42 новыхъ мостовъ стоила 1868 р. 28 к. Для содержанія уѣздныхъ дорогъ 2-го разряда употреблено шарварка — 16.800 конныхъ подводъ и 49.631 пѣшихъ рабочихъ. На гминныхъ дорогахъ 2-го разряда имѣлось 25 тарифныхъ мостовъ и 10 паромныхъ перевозовъ, доходъ съ коихъ простирался до 14.873 руб.

Почты и телеграфы.

Къ 1 Января 1893 года въ губерніи состояло: телеграфныхъ линий—воздушныхъ 393 версты, подводныхъ 60 саж., проводовъ воздушныхъ 557 версть и подводныхъ 60 саж.; почтово-телеграфныхъ конторъ и отдѣленій 13, почтовыхъ отдѣленій 26, вспомогательное телеграфное отдѣленіе 1 и конныхъ почтовыхъ станціи 34. Съ 1 Января 1892 г. упраздненъ ходъ почтъ по тракту отъ Сомпольно чрезъ Избицу до Брестъ-Кувяска на разстояніи 41½ верстъ, а взазмѣнъ таковаго открытъ новый трактъ отъ Избицы въ Коло на протяженіе 24¼ версть съ установленіемъ по этому тракту ежеднев-

наго хода почты съ корреспонденціею всякаго рода. Въѣсто курсированія между Велюнемъ и Сѣрадземъ черезъ пос. Злочевъ двухъ въ недѣлю верховыхъ почтъ, установлено съ 1-го Апрѣля 1892 г. отправленіе между означенными пунктами 5 возовыхъ и 2 верховыхъ почтъ въ недѣлю. По случаю разлитія р. Варты и снесенія моста, находившагося на почтовомъ трактѣ между Велюнемъ и Дзялошиномъ, почтовое сообщеніе по этому тракту было прекращено съ 20 Января по 5 Марта.

Вслѣдствіе развившейся холеры по распоряженію Германскаго Правительства воспрещенъ былъ переѣздъ границы на лошадяхъ и обмѣнъ почтъ между пограничными пунктами производился съ 8 Октября по 20 Декабря посредствомъ пѣшаго Германскаго писмоносца.

Народная нравственность.

(Вѣдомость № 5).

Въ теченіи 1892 года Калишскимъ Окружнымъ Судомъ разсмотрѣно и окончательно рѣшено 790 уголовныхъ дѣлъ, менѣе противъ предшествующаго года на 269, число осужденныхъ къ различнаго рода наказаніямъ за проступки и преступленія было: 990 мужчинъ и 185 женщинъ, а всего 1.175, менѣе, чѣмъ въ 1891 году, на 495 человекъ. Въ отношеніи общаго числа всего населенія одно правонарушеніе приходится на 1.214 человекъ и одинъ осужденный — на 816 человекъ.

По родамъ преступленія и проступки подраздѣлялись слѣдующимъ образомъ:

	Число слу- чаевъ.	% къ об- щему числу.	Число осуж- денныхъ.	% къ об- щему числу
1) противъ вѣры	3	0,38	4	0,34
2) противъ порядка управ- ленія	204	25,82	314	26,72
3) противъ имущества и до- ходовъ казны	96	12,15	139	11,83
4) противъ жизни, здравія, свободы и чести част- ныхъ лицъ	227	28,73	340	28,93
5) противъ собственности частныхъ лицъ	260	32,92	378	32,18

Отсюда видно, что въ ряду уголовныхъ правонарушеній самое большее число (32,92%) приходится на проступки и преступленія противъ собственности частныхъ лицъ; по этимъ дѣламъ въ отчетномъ году осуждено 32,18% всѣхъ осужденныхъ. Между 1.175 осужденными: дворянъ личныхъ было 13 (12 мужчинъ и 1 жен-

щина), или 1,10%, купцов — 47 (39 мужчин и 8 женщин), или 4%, мѣщанъ — 228 (202 мужчины и 26 женщин), или 19,40%, крестьянъ — 887 (737 мужчин и 150 женщин), или 75,5%. Наибольшее число осужденныхъ (260 человекъ, или 22,12%) было въ возрастѣ отъ 31 до 40 лѣтъ, наименьшее (1 осужденный, или 0,08%) — въ возрастѣ ниже 17 лѣтъ; число осужденныхъ мужчинъ составляетъ 84,25% и женщинъ — 15,75% общаго числа преступниковъ.

Общее число дѣлъ, разсмотрѣнныхъ и рѣшенныхъ въ мировыхъ учрежденіяхъ двухъ мировыхъ округовъ Калишской губерніи, простиралось до 11.701, по коимъ осуждено 7.715 мужчинъ и 1.364 женщины.

Дѣятельность полиціи въ отношеніи пресѣченія и предупрежденія преступковъ и преступленій и охраненія общественнаго благочинія въ отчетномъ году выражается слѣдующими данными:

Перечень преступленій и проступковъ	Число преступленій, обнаруженныхъ непосредственно чинами земской стражи	Изъ общаго числа преступ.		Общее число преступленій	Изъ общаго числа проступковъ						
		Стража производила розыскъ и виновныхъ обнаружала	Стража производила розыскъ и виновныхъ не обнаружала		Сообщено судѣбнымъ съѣздамъ для пресѣченія винов. въ общирхъ сѣдлб. учрежденіяхъ	Передано для разбора въ мировые и гражданские суды	Сообщено:			Число лицъ, обвиненныхъ въ преступленіяхъ или проступкахъ	
							Жандармскому управленію	Военнымъ властямъ	Казеннымъ управленіямъ		
Преступленія прот. вѣры	14	16	—	16	6	9	—	—	—	1	16
Противъ порядка управленія	18935	18302	1974	20276	151	6727	13365	4	—	29	22150
Противъ имущества и доходовъ Казны	189	180	18	198	3	112	15	—	—	68	200
Противъ жизни, здравія, свободы чести част. л.	239	215	34	249	181	53	15	—	—	—	295
Противъ частной собственности	2455	2406	563	2969	590	1654	721	—	3	1	3253
Нарушенія правилъ о полицейскомъ надзорѣ и содержаніи оружія .	456	456	67	523	—	87	436	—	—	—	560
Итого	22288	21575	2656	24231	931	8642	14552	4	3	99	26474

Общее число всѣхъ проступковъ и правонарушеній въ отчетномъ году увеличилось на 2.367 и число лицъ, привлеченныхъ къ отвѣтственности, — на 3.868 сравнительно съ предшествовавшимъ годомъ. Самое большее число проступковъ совершено противъ

порядка управления — около 84%, но всё они были незначительны, такъ что большая ихъ часть около 55% разрѣшена административнымъ порядкомъ и около 28% въ мировыхъ и гминныхъ судахъ.

Личный составъ нижнихъ чиновъ земской стражи въ губерніи, опредѣленный по штату въ 355 человѣкъ, состоялъ къ 1 Января 1892 года изъ 345 человѣкъ; въ теченіи года убыло: по болѣзни 1, по семейнымъ и домашнимъ обстоятельствамъ 24, исключено за проступки 7, по неспособности къ службѣ 5, умерло 6 и убито при производствѣ розыска 1, а всего убыло 44; вновь же принято на службу 37, такъ что къ 1 Января 1893 года состояло всего 338 человѣкъ, въ числѣ которыхъ православныхъ было 233, лютеранъ 20 и католиковъ 85. Относительно общаго числа народонаселенія одинъ земскій стражникъ приходится среднимъ числомъ на 2.808 человѣкъ.

Тюрьмы, аресты, этапъ и арестанты. Въ отчетномъ году въ устройствѣ и организаціи имѣющихся въ губерніи трехъ тюремъ никакихъ измѣненій не произведено. Движеніе заключенныхъ въ каждой изъ этихъ тюремъ было слѣдующее:

Наименованіе тюремъ	Состояло къ 1 Января 1892 г.			Въ 1892 году						Осталось къ 1 Января 1893 г.		
				Прибыло			Убыло					
	м.	ж.	итого	м.	ж.	итого	м.	ж.	итого	м.	ж.	итого
Въ Калшской	287	56	343	754	208	962	792	228	1020	249	36	285
„ Ленчицкой	237	54	291	722	204	926	741	199	940	218	59	277
„ Сѣрадзской	167	104	271	520	193	713	536	184	720	151	113	264
Итого	691	214	905	1996	605	2601	2069	611	2680	618	208	826

Оказывается, что въ отчетномъ году движеніе заключенныхъ было болѣе значительное, чѣмъ въ 1891 г., такъ какъ вновь прибывшихъ арестантовъ въ отчетномъ году было болѣе на 187 и выбывшихъ — на 383 болѣе, чѣмъ въ предыдущемъ году; осталось же въ тюрьмахъ къ 1 Января 1893 г. на 79 человѣкъ менѣе, чѣмъ было къ 1 Января 1892 года.

Самое большее и самое меньшее число заключенныхъ находилось:

въ Калишской тюрьмѣ въ Февралѣ м-цѣ 370 ч. и въ Октябрѣ 274 ч.
 „ Ленчицкой „ „ Маѣ „ 358 „ „ Ноябрь 259 „
 „ Сьрадзской „ „ Февралѣ „ 362 „ „ Декабрь 236 „

Выбывшіе въ теченіи года арестанты распредѣлялись слѣдующимъ образомъ:

В ы б ы л о :	Изъ Калиш- ской тюрь- мы.	Изъ Лен- чицкой тюрьмы.	Изъ Сь- радзской тюрьмы.	Всего.
на каторгу и на поселеніе	27	—	8	35
въ другія мѣста заключенія	289	104	83	476
на свободу	698	821	617	2.136
умерло въ тюремныхъ лазаретахъ	6	15	12	33
Итого	1.020	940	720	2.680

Общее число всѣхъ содержавшихся въ тюрьмахъ арестантовъ въ теченіи отчетнаго года было: въ Калишской 1.305, Ленчицкой 1.217 и Сьрадзской 984, а всего 3.506 арестантовъ, т. е. на 304 человѣка болѣе, чѣмъ въ 1891 году.

По роду преступленій заключенные распредѣлялись слѣдующимъ образомъ:

	Остава- лось на 1892 г.	Въ 1892 году При- было	Убы- ло 1893 г.	Оста- лось на 1893 г.
осужденныхъ за сопротивленіе властямъ	14	21	22	13
„ „ поддѣлку документовъ	2	5	5	2
„ „ многоженство	—	1	—	1
„ „ убійство	17	39	21	35
„ „ дѣтубійство	14	14	6	22
„ „ отравленіе	5	9	14	—
„ „ разбой	3	8	5	6
„ „ грабежъ	8	39	30	17
„ „ мошенничество	20	5	17	8
„ „ святотатство	1	8	4	5
„ „ подлогъ	4	—	4	—
„ „ поджогъ	9	4	6	7
„ „ кражу	739	2.248	2.361	626
„ „ контрабанду	18	51	52	17
„ „ истязаніе	5	7	3	9
„ „ злоупотребл. по службѣ	4	6	7	3
„ „ оскорбленія	—	20	13	7
„ „ изнасилованіе	2	1	2	1
„ „ другія преступленія	40	115	108	47
Итого	905	2.601	2.680	826

Продовольствіе арестантовъ, на основаніи Инструкціи, производилось съ подряда, при чемъ стоимость суточной порціи одного арестанта во всѣхъ трехъ тюрьмахъ опредѣлена была въ 10,7 коп., общей же расходъ по содержанию тюремъ составлялъ 83.450 руб. 25 коп., изъ коихъ приходилось на Калишскую тюрьму 26.110 руб. 97 коп., Ленчицкую 28.222 руб. 80 коп. и на Сѣрадзскую 29.116 руб. 48 коп. Въ санитарномъ отношеніи всѣ тюрьмы поставлены очень хорошо; эпидемическихъ заболѣваній въ отчетномъ году не было, а изъ 335 арестантовъ, находившихся въ тюремныхъ лазаретахъ на излеченіи, умерло лишь 33 человѣка.

Вообще, бытъ заключенныхъ въ тюрьмахъ обставленъ вполне удовлетворительно. На развитіе арестантскаго труда обращено большое вниманіе; съ этою цѣлю при каждой тюрьмѣ устроены мастерскія для разныхъ работъ и арестанты высылаются на работы внѣ тюрьмы.

Въ Калишской тюрьмѣ имѣется переплетная мастерская и производится выдѣлка соломенныхъ ковриковъ и чехловъ для бутылокъ; въ общей сложности въ отчетномъ году выручено отъ этихъ работъ 215 р. 45 коп., отъ работъ внѣ тюрьмы 1.183 р. 15 к., или всего 1.398 р. 60 коп., изъ коихъ внесено въ Государственный доходъ 427 руб. 70 $\frac{1}{3}$ коп., столько-же отчислено въ пользу тюрьмы и остальные 543 р. 19 $\frac{1}{3}$ коп. выданы арестантамъ; кромѣ того въ пользу арестантовъ, высланныхъ на городскія работы за уменьшенную плату, поступило 443 руб.

Въ Ленчицкой тюрьмѣ существуетъ большая прядильня льна, въ которой занималось 50 арестантовъ, работавшихъ въ сложности 6.156 дней и приготовившихъ 125 льняныхъ талекъ, 217 пачесныхъ и 181 пакляныхъ; вся эта пряжа отправлена въ Сѣрадзскую тюрьму для выдѣлки холста, за всю пряжу выручено 241 р. 60 $\frac{1}{2}$ коп.; за работы внѣ тюрьмы выручено 664 р. 30 коп.; кромѣ того арестантскими же трудами производилась заготовка бѣлья и постельныхъ принадлежностей для нуждъ тюрьмы.

Въ Сѣрадзской тюрьмѣ имѣется прядильно-ткацкая фабрика холста, на которой въ отчетномъ году работало среднимъ числомъ до 85 человѣкъ въ день; выдѣлка холста производилась согласно тюремной инструкціи 1859 года изъ казеннаго матеріала и вознагражденіе рабочимъ арестантамъ отпускалось изъ казны, при чемъ весь арестантскій заработокъ составлялъ 1.002 руб. 51 коп. Выработываемыя фабричныя издѣлія не продаются, а обращаются на потребности тюрьмы. Кромѣ того, арестанты въ 1892 г. занимались щипаніемъ перьевъ по частнымъ заказамъ, среднимъ числомъ по 21 человѣку въ день, и такимъ путемъ выручено было 251 руб. 25 к.

Во всѣхъ городахъ губерніи имѣются полицейскіе и при гминныхъ управленіяхъ—гминные аресты, а въ пяти уѣздныхъ городахъ, кромѣ Калиша, Ленчицы и Сѣрадза,—подслѣдственные, такъ называемые detenціонные, для содержанія лицъ, арестуемыхъ по распоряженію судебныхъ властей. Въ отчетномъ году устроенъ и открытъ въ гор. Калишѣ первый арестный домъ для содержанія лицъ по приговорамъ мировыхъ судебныхъ учреждений.

Въ теченіи отчетнаго года содержалось арестантовъ: въ 9 подслѣдственныхъ и 18 полицейскихъ арестахъ 3.484 мужчины и 1.250 женщинъ, всего 4.734 человекъ, на 1.298 человекъ болѣе, чѣмъ въ предшествовавшемъ году, и въ 184 гминныхъ арестахъ содержалось 4.336 мужчинъ и 1.151 женщина, всего 5.487 человекъ, на 1.061 человекъ болѣе, чѣмъ въ 1891 г. На содержаніе арестантовъ въ подслѣдственныхъ арестахъ, а также на транспортированіе ихъ, считая въ томъ числѣ и продовольствіе конвойныхъ нижнихъ чиновъ, израсходовано 6.040 руб. 77 коп., т. е. на 81 р. 4 в. менѣе противъ 1891 г.

Черезъ Калишскую губернію проходятъ двѣ этапныя линіи: одна по шоссеиной дорогѣ изъ гор. Калиша въ гор. Кутно и другая по направленію изъ гор. Калиша черезъ г. Сѣрадзъ въ г. Петроковъ. На этихъ линіяхъ имѣется 8 этапныхъ станцій: въ городѣ Калишѣ, дер. Цековѣ, въ г. г. Блашки, Турекъ, Коло, Сѣрадзъ, Ленчица и посадѣ Клодава.

Пожары.

(Вѣдомость № 6).

Всѣхъ пожаровъ въ отчетномъ году было 575, изъ нихъ 43 пожара въ городахъ, 40 въ посадахъ и 492 въ селеніяхъ; отъ этихъ пожаровъ въ городахъ сгорѣло совсѣмъ, или только отчасти 143 дома, въ посадахъ — 235 и въ селеніяхъ — 926, всего же въ губерніи сгорѣло 1.304 двора. Сумма пожарныхъ убытковъ въ отчетномъ году опредѣлялась въ 452.628 р., изъ коихъ 47.086 р. приходится на города, 101.988 р. на посады и 303.554 р. на селенія.

Общее число пожаровъ въ отчетномъ году оказывается большимъ сравнительно съ такимъ же числомъ предшествовавшаго года на 41, въ городахъ на 12 и въ посадахъ и селеніяхъ на 29; число сгорѣвшихъ дворовъ тоже увеличилось на 191, въ томъ числѣ въ городахъ на 65 и въ посадахъ и селеніяхъ на 126; вслѣдствіе того и сумма пожарныхъ убытковъ отчетнаго года получилась большая на 152.401 руб., изъ коихъ на города приходится 11.598 р. и на посады съ селеніями 140.803 руб.

По временамъ года происшедшіе въ отчетномъ году пожары распредѣлялись со слѣдующею постепенностью: наибольшее число 228 пожаровъ произошло въ лѣтніе мѣсяцы, потомъ 168 пожаровъ въ весенніе, 108 въ осенніе и наименьшее число 71 были въ зимніе мѣсяцы.

Изъ общаго числа пожаровъ приходится:

	сгорѣвшихъ		
	пожаровъ	дворовъ	убытка
На Калишскій уѣздъ съ губ. гор. Калишемъ	84	179	48.282 р.
„ Велюнскій „	109	196	61.618 р.
„ Кольскій „	75	165	68.415 р.
„ Конинскій „	48	200	39.846 р.
„ Ленчицкій „	44	88	36.341 р.
„ Слупецкій „	42	58	29.983 р.
„ Сѣрадзскій „	111	253	134.288 р.
„ Турекскій „	62	165	33.855 р.
Итого	575	1.304	452.628 р.

Наиболѣе пострадавшимъ отъ пожаровъ, какъ по числу ихъ, такъ и по количеству сгорѣвшихъ дворовъ и размѣрамъ причиненнаго убытка, является Сѣрадзскій уѣздъ, вслѣдствіе весьма значительнаго пожара въ посадѣ Злочевѣ, уничтожившаго 116 усадебъ на сумму застрахованія до 64.963 руб. и бромъ того истребившаго имущество многихъ хозяевъ, которые послѣ того остались безъ всякихъ средствъ. Причины значительнаго большинства пожаровъ относятся къ случайнымъ, оставаясь невыясненными ни полицейскими дознаніями, ни судебными разслѣдованіями.

Для борьбы съ огнемъ при пожарахъ во всѣхъ городахъ губерніи имѣются вольныя охотничьи пожарныя команды, организованныя вообще довольно удовлетворительно; въ этомъ отношеніи особенно выдѣляется, какъ своими средствами, такъ и общею организаціею Калишское Пожарное Общество изъ охотниковъ. Эти команды оказываютъ весьма существенную пользу, имѣя въ своемъ распоряженіи достаточное число всегда исправныхъ пожарныхъ трубъ и другихъ инструментовъ, а также и подготовленныхъ людей, чѣмъ и объясняется отчасти, весьма небольшое число пожаровъ въ городахъ и сравнительная незначительность приносимыхъ ими убытковъ. Въ посадахъ-же хотя и содержатся противопожарныя орудія, но дѣло помощи въ борьбѣ съ огнемъ въ большинствѣ случаевъ организовано весьма слабо. Еще болѣе безпомощными противъ пожаровъ являются селенія, въ которыхъ обыкновенно, кромѣ ведеръ, багровъ, топоровъ, никакихъ другихъ орудій не имѣется. Какъ предупредительная мѣра, въ селеніяхъ и посадахъ практикуется наемъ ночныхъ сторожей, содержаніе наполненныхъ водою бочекъ, обсадка

строений деревьями и т. п.; но все это на дѣлѣ оказывается весьма недостаточнымъ, почему селенія, при скученности построекъ, обыкновенно деревянныхъ и крытыхъ соломой, ежегодно въ значительной степени теряютъ убытки отъ пожаровъ.

**Насильственные
и случайные
смертные случаи.**

(Вѣдомость № 7).

Въ 1892 году въ губерніи совершено 10 дѣтоубійствъ и 31 смертоубійство, жертвами которыхъ были 24 мужчины и 7 женщинъ; кромѣ того, покончили жизнь самоубійствомъ въ городахъ 6 мужчинъ и 2 женщины и въ селеніяхъ — 18 мужчинъ и 2 женщины; скоропостижно умерли въ городахъ 6 мужчинъ и 6 женщинъ и въ посадахъ и селеніяхъ 67 мужчинъ и 24 женщины; мертвыхъ тѣлъ найдено въ городахъ 8 и въ селеніяхъ 32; наконецъ, жертвъ случайной смерти въ городахъ было 15 и въ селеніяхъ 140; такъ что всѣхъ лицъ, умершихъ насильственнымъ и случайнымъ образомъ было 244 мужчины и 116 женщинъ, всего 360, болѣе противу 1891 года на 16.

По отношенію къ общему числу постоянныхъ и непостоянныхъ жителей губерніи на 10.000 человекъ приходилось:

Смертоубійствъ	0,34
Самоубійствъ	0,29
Скоропостижныхъ смертей	1,07
Случайныхъ смертей	1,62
Найденныхъ мертвыхъ тѣлъ	0,42

**Различныя проис-
шествія и на-
родныя бѣдствія.**

Отчетный годъ въ смыслѣ общественнаго благополучія прошелъ безъ всякихъ выдающихся событій и происшествій, посящихъ характеръ общенародныхъ бѣдствій, за исключеніемъ вышеуказанныхъ частныхъ случаевъ пожаровъ; градобитій въ губерніи не было, кромѣ одного незначительнаго случая въ Велюновскомъ уѣздѣ, гдѣ на поляхъ фольварка Чернице выпавшимъ небольшимъ градомъ повреждены были яровые хлѣба на пространствѣ 50 морговъ и убытокъ оттого не превышалъ 400 руб.

IV. Народное здравіе и общественное призрѣніе.

Врачи.

Въ 1892 году въ Калишской губерніи общее число лицъ медицинскаго персонала оставалось прежнее — 286, а именно:

а) состоящихъ на Государственной службѣ и пользующихся правами оной — 65, въ томъ числѣ: 24 врача, 7 ветеринаровъ, 22 фельдшера и 12 повивальныхъ бабокъ,

б) вольнопрактикующихъ—221, именно: 45 врачей, 5 дантистовъ, 2 ветеринара, 112 фельдшеровъ и 57 повивальныхъ бабокъ.

Въ штатѣ лицъ, состоящихъ на Государственной службѣ, въ теченіи отчетнаго года прибавился одинъ врачъ, и убавился одинъ фельдшеръ; въ числѣ вольнопрактикующихъ прибыло 3 дантиста и одинъ ветеринаръ, а уменьшилось число фельдшеровъ на 3 и повивальныхъ бабокъ на одну.

Въ 46 аптекахъ, кромѣ содержателей и управляющихъ, находилось: 1 провизоръ, 14 аптекарскихъ помощниковъ и 14 учениковъ, всего 29 человекъ; въ отчетномъ году прибавилась одна новая аптека.

По отношенію къ общему числу жителей обоего пола приходилось:

одинъ врачъ на	13.176 жителей
„ фельдшеръ на	6.785 „
одна аптека на	19.765 „
„ повивальная бабка на	462 рожденія

По собраннымъ даннымъ пользовалось врачебною помощью въ отчетномъ году 41.378 больныхъ. Число рецептовъ поступившихъ во всѣ аптеки въ теченіи года, доходило до 112.175, т. е. на каждую аптеку приходилось среднимъ числомъ въ годъ по 2.438 рецептовъ. При ревизіи аптекъ случаевъ особенныхъ упущеній и злоупотребленій не найдено.

Судебно-медицинскихъ освидѣтельствований при участіи медицинскихъ чиновъ было произведено 119, химическихъ изслѣдованій 18 и микроскопическихъ 5. Кромѣ того, служащими врачами въ

теченіи года выдано по разнымъ случаямъ 491 медицинскихъ актовъ.

Оспопрививаніе шло вообще успѣшно; въ отчетномъ году оспа была привита 26.063 младенцамъ обоого пола, что къ общему числу родившихся составляетъ около 82 процентовъ.

Эпидеміи.

Появившаяся въ нѣкоторыхъ губерніяхъ Имперіи и Привислинскаго края, а также и въ нѣкоторыхъ сосѣднихъ мѣстностяхъ Пруссіи, холерная эпидемія не коснулась Калишской губерніи; но при всемъ томъ въ общемъ, въ отношеніи народнаго здравія отчетный годъ нельзя причислить къ особенно благоприятнымъ: сильныя жары, сопровождаемая засухой, во второй половинѣ Юля и Августъ мѣсяцъ способствовали усилению нѣкоторыхъ болѣзней и вредно отражались на общемъ здоровьи жителей.

Изъ заразительныхъ болѣзней отдѣльныхъ случаевъ заболѣванія было:

оспою	603	изъ нихъ умерло	229
скарлатиною	772	„ „ „	133
дифтеритомъ	665	„ „ „	173
крупомъ	267	„ „ „	124
корью	625	„ „ „	49
гриппомъ (influenza)	600	„ „ „	12
тифомъ	1.329	„ „ „	164
крававымъ поносомъ	603	„ „ „	83
сибирскою язвою	23	„ „ „	2
сифилисомъ	584	„ „ „	2
венерическими болѣзн.	748	„ „ „	—

Итого 6.819 изъ нихъ умерло 971

Сравнительно съ предыдущимъ годомъ въ отчетномъ году заболѣванія усилились: оспою — на 377, скарлатиною—на 315, крупомъ — на 267, тифомъ—на 217 и крававымъ поносомъ—на 129, въ болѣе же слабой степени были корь и гриппъ, почему и число больныхъ первою было меньше на 408 и вторымъ — на 2.506. Хотя общее число больныхъ въ отчетномъ году сравнительно съ 1891 было меньше на 1.763, но смертность увеличилась — на 324 случая, по причинѣ болѣе значительной степени развитія наиболѣе опасныхъ болѣзней, какъ оспа, скарлатина, тифъ и крававый поносъ.

Эпизоотіи.

Въ теченіи отчетнаго года не было въ губерніи ни одного случая появленія чумы на рогатомъ скотѣ; число же заболѣвшихъ и павшихъ животныхъ отъ другихъ заразительныхъ болѣзней было слѣдующее: отъ сибирской язвы пали 4 лошади, 69 штукъ крупнаго рогатаго скота, 5 овецъ и 4 свиньи; отъ инфлюэнцы — 6 лошадей и кромѣ того убито 23 лошади, страдавшія сапомъ, и 4 лошади съ подозрительнымъ мытомъ.

Больницы.

Число больницъ въ губерніи, состоящихъ въ вѣдѣніи Губернскаго Совѣта Общественнаго Призрѣнія, въ отчетномъ году не измѣнилось: двѣ въ городѣ Калишѣ и пять въ уѣздныхъ городахъ: Велюпѣ, Конинѣ, Ленчицѣ, Сѣрадзѣ и Турекѣ. Всѣ больницы помѣщаются въ собственныхъ каменныхъ зданіяхъ и обставлены всѣми необходимыми больничными приспособленіями и удобствами въ довольно удовлетворительной степени. Самая значительная по обширности помѣщенія и по обстановкѣ — больница Св. Троицы въ гор. Калишѣ, рассчитанная по штату на 110 больныхъ, съ отдѣльнымъ бараккомъ на 80 кроватей. При больницѣ 2 врача 2 фельдшера и 6 сестеръ милосердія. Въ отчетномъ году въ этой больницѣ пользовалось 2.111 лицъ обоего пола, что въ среднемъ выводѣ даетъ въ сутки 129,8 больныхъ, при чемъ тоже въ среднемъ выводѣ на каждаго больного приходилось 22,4 дня пребыванія въ больницѣ. Содержаніе каждаго больнаго въ сутки среднимъ числомъ обходилось въ 45,3 коп.

Еврейская больница помѣщается въ каменномъ двухэтажномъ зданіи и устроена по штату на 26 кроватей; въ ней за 1892 годъ находилось на излеченіе 566 больныхъ, что въ среднемъ выводѣ въ сутки составитъ 32,1; содержаніе больнаго въ сутки обходилось въ 52,8 коп.

Уѣздныя больницы сравнительно небольшихъ размѣровъ: по штатамъ отъ 27 (въ гор. Турекѣ) до 40 (въ гор. Конинѣ) кроватей каждая; общее состояніе ихъ весьма удовлетворительно; въ теченіи года во всѣхъ пяти уѣздныхъ больницахъ пользовалось медицинскою помощію въ сложности 2.706 больныхъ, на 307 человекъ болѣе, чѣмъ въ 1891 году; содержаніе каждаго больнаго въ сутки обходилось отъ 39,7 коп. (въ Сѣрадзской Св. Іосифа) до 47,2 коп. (въ Турекской Св. Павла).

Изъ всѣхъ перечисленныхъ больницъ въ отчетномъ году наибольшая смертность наблюдалась въ Конинской больницѣ Св. Духа, гдѣ одинъ умершій приходился на 7,3 больныхъ и Ленчицкой Св.

Николая, гдѣ одинъ умершій приходился на 8,9 больныхъ; наименьшая же смертность была въ Велюнской Всѣхъ Святыхъ и Калишской еврейской, изъ коихъ въ первой одинъ смертный исходъ приходился на 21,6 заболѣваній и во второй — на 14,1. Въ общемъ же выводѣ по всѣмъ больницамъ губерніи одинъ смертный исходъ болѣзни приходился на 11,9 заболѣваній, т. е. въ отчетномъ году смертность была нѣсколько большая, чѣмъ въ 1891 году, когда одинъ смертный случай приходился на 12,9 заболѣваній.

Главными средствами, обеспечивающими существованіе больницъ, служили: возвратъ лечебныхъ издержекъ, доходы съ больничныхъ капиталовъ и имущества, пособія отъ городовъ и незначительные случайные доходы и сборы. Эти средства далеко не достаточны на удовлетвореніе всѣхъ нужныхъ расходовъ, вслѣдствіе чего, и при сокращеніи этихъ расходовъ до возможныхъ предѣловъ, содержаніе больныхъ представляется крайне затруднительнымъ, вызывая ежегодно неизбѣжныя недоплаты и увеличеніе невыполненныхъ расходовъ. Отъ казны больницы ни постоянного, ни единовременнаго пособія не получаютъ. Принадлежащій больницамъ запасный капиталъ, составляющій въ общей совокупности 84.478 руб. 53 коп., увеличился въ отчетномъ году на 2.236 руб. 8 коп.; кромѣ того въ Варшавской Конторѣ Государственнаго Банка хранятся пожертвованныя на устройство больницы: въ гор. Колѣ — 13.250 р. 8 к. и въ гор. Вартѣ, Сѣрадзскаго уѣзда, 8.600 руб., но которые по незначительности суммы не могутъ быть пока употреблены на предназначенныя цѣли.

Богадѣльни.

Кромѣ больницъ, въ вѣдѣніи Губернскаго Совѣта Общественнаго Призрѣнія находится 8 богадѣленъ въ городахъ: Калишѣ, Ленчицѣ, Колѣ, Домбе, Сѣрадзѣ, Вартѣ, Слупцахъ и Турекѣ. Всѣ эти богадѣльни помѣщаются въ собственныхъ домахъ, за исключеніемъ Слупецкой и Турекской, которыя устроены въ наемныхъ помѣщеніяхъ. Первое мѣсто, по обширности и благоустройству, занимаетъ домъ призрѣнія старцевъ въ гор. Калишѣ. Всѣхъ призрѣваемыхъ въ этихъ 8 богадѣльняхъ въ отчетномъ году было 220, на 6 человекъ болѣе, чѣмъ въ 1891 году. За исключеніемъ богадѣльни въ Калишѣ, гдѣ призрѣваемые содержатся на полномъ иждивеніи, во всѣхъ остальныхъ они пользуются только ночлегомъ и отпускомъ небольшого денежнаго пособія. Общая сумма доходовъ на которые содержатся богадѣльни, въ отчетномъ году достигала 13.273 руб. 97 коп., изъ коихъ израсходовано

11.175 руб. 53 коп., такъ что получился кассовый остатокъ въ 2.098 руб. 44 коп.; запасный-же капиталъ, увеличившись въ отчетномъ году на 4.965 р., заключался въ 68.864 р. 76 к. Богадѣльни точно также постояннаго пособія отъ казны не получаютъ и только для Калишскаго дома призрѣнія старцевъ было ассигновано Министерствомъ Внутреннихъ Дѣлъ въ 1892 г. 100 руб. Вообще, имѣющіяся въ губерніи богадѣльни устроены преимущественно на частныя пожертванія и главнымъ источникомъ ихъ дальнѣйшаго существованія служить благотворительность частныхъ жертвователей. Въ отчетномъ году поступило случайныхъ доходовъ 5.094 р. 51 к., менѣе, чѣмъ въ 1891 году, на 2.044 руб. 49 к.

Существующія въ губерніи богадѣльни съ ихъ ничтожными средствами, конечно, далеко недостаточны для призрѣнія тѣхъ немощныхъ, которые по престарѣлости, увѣчью, болѣзненности и неспособности къ труду и за немѣнимъ ближайшаго попеченія вынуждены прибѣгать къ общественной благотворительности, хотя вообще нищенство въ губерніи большаго развитія не имѣеть.

Приюты.

Четыре дѣтскіе приюта, состоящіе въ вѣдѣніи Губернскаго Совета Общественнаго Призрѣнія, въ г. г.: Калишѣ, Велюнѣ, Ленчицѣ и Сѣрадзѣ, имѣютъ назначеніе призрѣвать приходящихъ дѣтей немощныхъ родителей, отправляющихся на поденные заработки; находясь въ теченіи дня подъ надзоромъ, дѣти пользуются пищею и начальнымъ обученіемъ. Самый значительный приютъ въ Калишѣ; среднее число приходящихъ въ оный дѣтей въ день достигаетъ до 139; въ остальныхъ же трехъ вмѣстѣ до 70. Расходы по всемъ четыремъ приютамъ составляли 4.624 руб. 87 к., пополняемые преимущественно частною благотворительностью, такъ какъ весь запасный капиталъ приютовъ, кромѣ Велюнскаго, который такового вовсе не имѣеть, заключается въ 15.545 р. 58 к.

Кромѣ того существуетъ въ г. Калишѣ Православный дѣтскій приютъ Св. Ксеніи, содержимый мѣстнымъ Отдѣленіемъ Русскаго Благотворительнаго Общества; въ немъ на полномъ иждивеніи проживаютъ сироты и дѣти немощныхъ родителей исключительно русскаго происхожденія. Въ отчетномъ году въ немъ призрѣвалось 24 мальчика и 13 дѣвочекъ и кромѣ того на попеченіи приюта находилось 7 мальчиковъ, обучающихся разнымъ ремесламъ. Приютъ имѣеть свой собственный домъ и запасной капиталъ до 18.000 р. Годовое содержаніе приюта обошлось въ отчетномъ году въ 3.075 р. 80 к.

V. Народное просвѣщеніе.

Учебныя заведенія. Къ 1-му Января 1893 года всѣхъ учебныхъ заведеній въ губерніи, правительственныхъ и частныхъ, было 440 и въ нихъ обучалось 13.922 мальчика и 7.941 дѣвочка, всего же вмѣстѣ 21.863 учащихся, которые по учебнымъ заведеніямъ распредѣлялись слѣдующимъ образомъ:

	Число заведеній	Число обучавшихся	
		мальчиковъ	дѣвочекъ
въ гимназіяхъ: мужской	1	371	—
женской	1	—	184
въ учительской семинаріи	1	78	—
„ образцовомъ при ней училищѣ	1	37	—
„ городскомъ Ленчицкомъ училищѣ	1	88	—
„ частныхъ учебныхъ заведеніяхъ:			
мужскихъ	6	406	—
женскихъ	15	—	443
общихъ	8	91	153
„ начальныхъ училищахъ	294	11.332	6.355
„ Воскресно-коммерческомъ	1	69	—
„ Воскресно-ремесленныхъ	11	293	—
„ Евангелическихъ канторатахъ	100	1.157	806
Итого	440	13.922	7.941

По сравненію съ 1891 годомъ число учебныхъ заведеній увеличилось на 4, именно: открыто 1 новое общее частное училище и 3 начальныхъ, число же учащихся уменьшилось на 87.

Народное образованіе. Въ ряду учебныхъ заведеній по относительной важности въ дѣлѣ народнаго образованія первое мѣсто занимаетъ Калишская мужская гимназія. Къ 1-му Января 1892 года во всѣхъ 8 классахъ этой гимназіи считалось 348 учениковъ, за выбитіемъ же изъ гимназіи въ теченіи перваго полугодія 3-хъ учениковъ, къ началу

переводныхъ испытаній оставалось на лицо 345 учениковъ, изъ коихъ въ младшихъ 4 классахъ вмѣстѣ съ приготовительнымъ классомъ было 248 и въ старшихъ 4-хъ классахъ 97 человѣкъ. После экзаменовъ получили переводъ въ высшіе классы 264, въ томъ числѣ 17 учениковъ VIII класса окончили курсъ гимназіи съ аттестатомъ зрѣлости. Къ началу и въ теченіи втораго полугодія 1892 года вновь принято 108 учениковъ, а за выбытіемъ изъ гимназіи 82 учениковъ, къ 1 Января 1893 г. состояло всего, вмѣстѣ съ оставшимися на второй годъ, сравнительно съ началомъ 1892 года на 23 ученика болѣе, а именно: 371. Эти ученики по вѣроисповѣданіямъ, національностямъ и сословіямъ распредѣлялись слѣдующимъ образомъ:

а) православныхъ-русскихъ 64, римско-католиковъ поляковъ 258 и литовцевъ 2, лютеранъ - нѣмцевъ 21 и поляковъ 3, и евреевъ 23.

б) по сословіямъ: дѣтей дворянъ и чиновниковъ 255, духовнаго званія 7, городского сословія 101 и сельскаго сословія 8.

Къ 1 Января 1893 года въ Калишской гимназіи, кромѣ директора и и. д. инспектора, состояло 4 законоучителя, 12 учителей наукъ и языковъ, 1 учитель чистописанія и рисованія, 4 помощника классныхъ наставниковъ, 1 врачъ, 1 писмоводитель (онъ же учитель нѣнія), 1 учитель гимнастики, 1 монитеръ и 1 учитель танцевъ, а всего 28 служащихъ.

Изъ другихъ правительственныхъ учебныхъ заведеній въ Калишской губерніи по своему значенію за мужскою гимназіею слѣдуютъ: Калишская женская гимназія, состоящая изъ 7 основныхъ классовъ, одного параллельнаго отдѣленія 1-го класса и приготовительнаго, Ленчицкая 3-хъ классная семинарія съ образцовымъ при ней училищемъ и преобразованное въ отчетномъ году въ 3-хъ классное Ленчицкое городское училище, по положенію 28 Апрѣля 1887 года. Учащіеся въ этихъ заведеніяхъ, состоявшіе на лицо къ 1 Января 1893, года распредѣлялись слѣдующимъ образомъ:

а) по вѣроисповѣданіямъ:	Православнаго	Католическаго	Лютеранскаго	Иудейскаго
въ Калишской женской гимназіи	68	76	22	18
„ Ленчицкой учитель. семинаріи	13	63	—	2
„ Образцовомъ училищѣ . . .	5	31	—	1
„ Ленчицкомъ город. училищѣ	4	77	5	2
б) по сословіямъ:	Дѣти дворянъ и чинов.	Духов. званія	Городск. сословія	Сельскаго сословія
въ Калишской женской гимназіи	115	5	62	2
„ Ленчицкой семинаріи . . .	3	—	8	67
„ Образцовомъ училищѣ . . .	12	—	2	23
„ Городскомъ училищѣ . . .	51	—	23	14

в) по національностямъ:

	Русскихъ	Поляковъ	Пѣмцевъ	Евреевъ
въ Женской гимназіи	68	76	22	18
„ Учительской семинаріи	13	63	—	2
„ Образцовомъ училищѣ	5	31	—	1
„ Городскомъ училищѣ	4	77	5	2

Всѣхъ служащихъ въ Калишской женской гимназіи въ отчетномъ году было 30, въ томъ числѣ: состоящихъ собственно при гимназіи 15 и занимающихся по вольному найму 15; изъ нихъ было 16 мужчинъ и 14 женщинъ; получившихъ высшее образованіе 6, среднее 21 и домашнее 3. Въ Ленчицкой учительской Семинаріи съ образцовымъ при ней училищемъ всѣхъ служащихъ было 11, въ томъ числѣ 3 по вольному найму; въ числѣ служащихъ было 3 получившихъ высшее образованіе, 5 среднее, 2 нисшее и 1 домашнее.

Въ Ленчицкомъ городскомъ трехклассномъ училищѣ служащихъ было 7, а именно: 2 законоучителя, 4 учителя предметовъ и 1 преподаватель военной гимнастики изъ военныхъ.

Къ концу 1892 года всѣхъ частныхъ учебныхъ заведеній въ губерніи было 29, а именно: христіанскихъ 21 и еврейскихъ 8; изъ нихъ наиболѣе значительныя: 1-го разряда—шестиклассное реальное училище въ гор. Калишѣ съ 187 учениками и шестиклассный женскій пансіонъ въ г. Ленчицѣ съ 66 ученицами; 2-го разряда 6 училищъ: 4-классное реальное училище въ гор. Колѣ съ 73 учениками, 4-классный мужскій пансіонъ, съ курсомъ мужскихъ прогимназій, въ гор. Коницѣ съ 65 учениками; 2-классное, по положеніи 28-го Апрѣля 1887 г., училище въ г. Сѣрадзѣ съ 66 учениками; 4-классныя женскія училища въ г. г. Колѣ, Коницѣ и Велюнѣ, въ коихъ было всего 104 ученицы. Частныхъ училищъ 3-го разряда было 21, изъ коихъ въ гор. Калишѣ 2 мужскихъ (одно христіанское и одно еврейское, въ которомъ учащихся не было), 6 женскихъ (три христіанскихъ и три еврейскихъ) и 5 общихъ (три христіанскихъ и два еврейскихъ); въ городахъ: Коло, Озорковѣ, Сѣрадзѣ, Слуцкахъ и Турекѣ по одному женскому и въ г. г.: Турекѣ, Озорковѣ и посадѣ Клечевѣ, Слупецкаго уѣзда, по одному общему училищу 3-го разряда. Всѣхъ учащихся въ частныхъ училищахъ 3-го разряда было 106 мальчиковъ и 426 дѣвочекъ.

Воскресно-коммерческое училище, существующее въ гор. Калишѣ, посѣщало 69 учениковъ, а въ 11 воскресно-ремесленныхъ, устроенныхъ по одному въ гор. Калишѣ, 6 уѣздныхъ городахъ (крѣмъ Турека) и въ заштатныхъ: Блашки, Домбе, Здунской-Волѣ и Озорковѣ, было 293 приходящихъ. Обученіемъ въ сихъ училищахъ

занимаются учителя мѣстныхъ учебныхъ заведеній, по большей части начальныхъ училищъ.

Къ 1 Января 1893 года всѣхъ начальныхъ училищъ въ Калишской губерніи было 290, изъ коихъ городскихъ—35 и сельскихъ и гминныхъ 255. По уѣздамъ сельскія и гминныя училища распредѣлялись слѣдующимъ образомъ: въ Калишскомъ уѣздѣ 33, въ Велюнскомъ 56, Кольскомъ 32, Конинскомъ 24, Ленчицкомъ 40, Слупецкомъ 20, Сѣрадзскомъ 30 и въ Турекскомъ 20.

Во всѣхъ начальныхъ городскихъ, гминныхъ и сельскихъ училищахъ къ 1 Января 1893 года было 319 учащихся, а именно: законоучителей 31, учителей 239 и учительницъ 49; изъ учителей было: православныхъ 5, католиковъ 204 и евангеликовъ 30, а изъ учительницъ православныхъ 22, католичекъ 25 и евангеличекъ 2. Изъ показаннаго числа учителей 229 окончили полный курсъ наукъ въ учительскихъ Семинаріяхъ и, вообще, получили спеціальную подготовку, а остальные обучались въ другихъ учебныхъ заведеніяхъ или удостоены учительскаго званія по испытанію.

Всѣхъ учащихся въ городскихъ, гминныхъ и сельскихъ училищахъ къ 1 Января 1893 года было 17.363, въ томъ числѣ: 11.236 мальчиковъ и 6.127 дѣвочекъ. Общее число учащихся распредѣлялось: а) по вѣроисповѣданіямъ и національностямъ Православныхъ-русскихъ 164, Р.-католиковъ-поляковъ 15 977, евангеликовъ-нѣмцевъ 1.061 и евреевъ 161, и б) по сословіямъ: дворянъ 18, городскихъ сословій 4.104, сельскихъ сословій 13.220 и иностранцевъ 21.

Состояніе начальныхъ училищъ въ учебно-воспитательномъ отношеніи можно назвать удовлетворительнымъ. Познанія учащихся въ русскомъ языкѣ соответствуютъ программамъ, въ особенности— въ городскихъ училищахъ; въ сельскихъ же, вслѣдствіе краткости ежегоднаго учебнаго періода по причинѣ поздняго открытія и ранняго прекращенія ученія, остается желать лучшихъ успѣховъ.

Большинство училищъ, именно 261 изъ общаго числа 290, или 90%, помѣщаются въ собственныхъ домахъ и 29, или 10%, въ наемныхъ; изъ этихъ помѣщеній 267, или 92,07%, болѣе или менѣе удобны и 23, или 7,93%, неудовлетворительны.

Всѣхъ евангелическихъ канторовъ въ Калишской губерніи къ 1 Января 1893 года числилось 100, изъ коихъ лишь въ 78 производилось обученіе; учащихся было 1.157 мальчиковъ и 806 дѣвочекъ, всего 1.963, изъ нихъ поляковъ 163 и нѣмцевъ 1.800, при чемъ 1.953 учащихся принадлежали къ сельскимъ сословіямъ и 10 были иностранцы. Обучающіе въ

этих канторатах учителя-канторы, въ числѣ 78, за исключеніемъ трехъ, обучавшихся въ учительскихъ семинаріяхъ, по своему образованію не имѣютъ специальной подготовки для начальнаго обученія и терпимы только потому, что за крайне скудное вознагражденіе и при томъ безъ правъ государственной службы на эти должности нельзя прискаты соответственныхъ лицъ, посему усиліи учащихся въ канторатахъ крайне слабы, русскаго языка не знаютъ не только учащіяся, но и самыя канторы, обученіе коихъ имѣетъ почти исключительно религіозный характеръ.

Еврейскихъ казенныхъ начальныхъ училищъ было 4, въ гор. Калишѣ 2 и по одному въ гор. Кошицѣ и Турекѣ. Учащихъ въ этихъ училищахъ 9, изъ нихъ 5 учителей и 4 учительницы, при чемъ, кромѣ одного учителя католика, все остальные евреи. Всѣхъ учащихся въ еврейскихъ училищахъ къ 1-му Января 1893 года было 324, въ томъ числѣ 96 мальчиковъ и 228 дѣвочекъ. Успѣхи учащихся въ русскомъ языкѣ и прочихъ предметахъ училищнаго курса вполне удовлетворительны.

Наконецъ, еврейскихъ вѣроисповѣдныхъ школъ (хедеровъ) къ 1 Января 1893 года состояло 251; преподавателями русскаго языка въ большей части школъ состояли учителя мѣстныхъ начальныхъ училищъ, а въ нѣкоторыхъ изъ нихъ преподаютъ предметы и самыя меламеды, т. е. содержатели хедеровъ.

Ученые общества, музеи, библіотекы и проч. Изъ ученыхъ обществъ въ гор. Калишѣ существуетъ только одно общество врачей Калишской губерніи на основаніи устава, утвержденнаго Г. Министромъ Внутреннихъ Дѣлъ. Это общество имѣетъ цѣлю изучать санитарныя условія губерніи, слѣдить за появленіемъ и развитіемъ разныхъ болѣзней, собирая относящіяся къ тому статистическія данныя. Въ отчетномъ году общество состояло изъ 32 членовъ, въ томъ числѣ предсѣдатель, секретарь, кассиръ и библіотекаръ.

Общественныхъ библіотекъ, музеевъ и т. п. не имѣется.

Книжныхъ лавокъ въ городахъ губерніи насчитывалось 11, ихъ торговыя обороты довольно незначительны, въ общей сложности не превышаютъ 14.250 руб. Кромѣ учебныхъ книгъ, эти лавки выписываютъ для продажи въ ограниченномъ числѣ беллетристическія произведенія польской литературы и небольшое число русскіхъ, нѣмецкихъ и французскихъ книгъ для легкаго чтенія, а также музыкальныя ноты.

Типографій и литографій въ губерніи было 11, съ общимъ оборотомъ до 4.100 руб.

Кромъ „Калишскихъ Губернскихъ Вѣдомостей“, издаваемыхъ при Губернскомъ Правленіи, въ гор. Калишѣ выходила на польскомъ языкѣ одна подцензурная частная газета „Kaliszanin“, при-
становленная распоряженіемъ Г. Министра Внутреннихъ Дѣлъ.

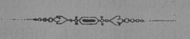

VI. Крестьянское дѣло.

Экономическое положе- ніе крестьянъ.

Экономическое положеніе крестьянъ, развитію благосостоянія которыхъ положено прочное начало реформою 19 Февраля 1864 года, съ каждымъ годомъ улучшается, выражаясь въ постепенномъ увеличеніи и совершенствованіи хозяйственнаго инвентаря, улучшеніи обстановки домашняго быта, въ стремленіи къ содержанію возможно большаго числа домашняго скота и, наконецъ, въ расширеніи и приобрѣтеніи земельной собственности. Покупки крестьянами земель отъ помѣщиковъ, самостоятельно или съ содѣйствіемъ Крестьянскаго Банка, все болѣе увеличиваются. Такъ, въ отчетномъ году было приобрѣтено безъ помощи Банка крестьянами гмины Олесница, Слупецкаго уѣзда, имѣніе Држевецъ пространствомъ въ 412 морговъ за 28.200 руб., и въ Ленчицкомъ уѣздѣ,—80 морговъ изъ имѣнія Витоня, за 6.029 руб. 50 коп. По свѣдѣніямъ Петроковскаго Отдѣленія Крестьянскаго Банка со времени его открытія по 1 Января 1893 года поступило 124 заявленія отъ 1.838 домохозяевъ Калишской губерніи на покупку 8.629 десятинъ земли за 990.267 руб. съ истребленіемъ ссуды въ 837.994 руб. 38 коп.; по 65 изъ этихъ заявленій Совѣтомъ Банка разрѣшено было выдать въ ссуду 433.651 руб.; по 1 заявленію Совѣтомъ Банка отказано въ ссудѣ, а 57 заявленій находятся еще на разсмотрѣніи Петроковскаго Отдѣленія. Собственно же въ 1892 году по Калишской губерніи въ Петроковское Отдѣленіе поступило 65 заявленій отъ 879 домохозяевъ на покупку 4.114 десятинъ 944 саж. земли за сумму въ 464.844 руб. 82 коп., при чемъ въ ссуду испрашивалось 393.763 руб. 68 коп. Изъ этихъ заявленій Совѣтомъ Банка разрѣшено лишь 9, съ выдачею въ ссуду 49.455 руб. Кромѣ покупки земельной собственности крестьянъ постепенно увеличивается по добровольнымъ сдѣлкамъ, за отказъ отъ сервитутныхъ правъ, въ отчетномъ году по утвержденнымъ сдѣлкамъ перешло такимъ образомъ во владѣніе крестьянъ до 1.257 морговъ земли.

Дѣятельность Коммисаровъ и губернскаго по крестьянскимъ дѣламъ Присутствія сосредоточивалась главнымъ образомъ: а) въ

рѣшеніи граничныхъ споровъ, возникающихъ при измѣреніи и отграниченіи крестьянскихъ земель, б) въ разборѣ заявленій о нарушении и превышеніи правъ на сервитуты; в) въ разсмотрѣніи добровольныхъ сдѣлокъ между владѣльцами имѣній и крестьянами о замѣнѣ сервитутныхъ правъ, и г) въ составленіи проектовъ и плановъ устройства лѣсовъ, обремененныхъ крестьянскими сервитутами. Всѣхъ вообще рѣшеній и заключеній въ отчетномъ году постановлено — г. г. комиссарами 899, менѣе противъ 1891 г. на 121, и Губернскимъ Присутствіемъ — 545, менѣе противъ предшествовавшаго года на 101.

Дѣло объ урегулированіи отношеній между помѣщиками и крестьянами при посредствѣ уничтоженія сервитутныхъ правъ помощью полюбовныхъ сдѣлокъ идетъ весьма успѣшно, такъ что въ отчетномъ году усадебъ, пользующихся сервитутами, оставалось лишь 16.199, или 42%, всѣхъ усадебъ, коимъ сервитутныя права были предоставлены по ликвидационнымъ табелямъ и даннымъ.

Гминные сборы.

Въ силу Высочайшаго Указа 19-го Февраля 1864 года, размѣръ гминныхъ сборовъ опредѣляется приговорами гминныхъ сходовъ на основаніяхъ, изложенныхъ въ статьяхъ 14 и 316 постановленій бывшаго Учредительнаго Комитета въ Царствѣ Польскомъ.

Количество земли, обложенной гминными сборами, и размѣръ этихъ сборовъ со одного морга въ отчетномъ году были слѣдующіе:

въ Великопольскомъ уѣздѣ	256.650	морг.	—	прен.	по $14\frac{2}{3}$	к. съ морга
„ Калишскомъ	202.474	„	—	„	„ $18\frac{3}{4}$	„
„ Кольскомъ	189.052	„	—	„	„ $12\frac{9}{10}$	„
„ Конинскомъ	154.033	„	286	„	„ 16	„
„ Ленчицкомъ	204.315	„	—	„	„ 17	„
„ Слупецкомъ	154.417	„	—	„	„ $22\frac{1}{9}$	„
„ Сѣрадзскомъ	210.538	„	—	„	„ $15\frac{1}{2}$	„
„ Турекскомъ	177.067	„	150	„	„ $20\frac{1}{8}$	„

Всего же по губерніи обложено было гминными сборами 1.548.547 морговъ 136 прентовъ и средній размѣръ сбора съ одного морга земли получался въ $17\frac{1}{4}$ коп., общее пространство облагаемой земли сравнительно съ предшествовавшимъ годомъ увеличилось на 4.941 моргъ 236 прентовъ какъ вслѣдствіе болѣе точныхъ измѣреній, такъ и вслѣдствіе обращенія необработываемой земли въ пахатныя поля; средній размѣръ сбора съ одного морга также увеличился на $\frac{89}{210}$ коп. вслѣдствіе увеличенія вообще гминныхъ расходовъ.

Общая сумма гминных сборовъ въ отчетномъ году составляла 263.616 руб. 65 коп., обращена на покрытие слѣдующихъ расходовъ:

НАИМЕНОВАНИЕ УѢЗДОВЪ	На содержа- ніе гминныхъ управленій		На содержа- ніе гмин- наго суда		На содержа- ніе гмин- ныхъ началь- ныхъ учи- лищъ		На расходы обязательные въ силу раз- ныхъ прави- тельствен. распоряженій		На обще- ственные на- добности по приговорамъ гминныхъ сходовъ		ИТОГО	
	Р у б л и и к о п ѣ й к и											
Велюнскій	14597	74½	10753	28	2983	82	6190	56	5090	7½	39615	48
Калишскій	10543	91½	7238	95½	3928	56	5540	5	10750	9	38001	57
Кольскій	9517	6	5695	83	—	—	7005	88	2707	75	24926	52
Конинскій	8218	78	4201	99	3676	54½	3733	97	4339	6	24170	34½
Ленчицкій	11525	13	6546	61	5497	65	6186	47	4181	46	33937	32
Слунецкій	12266	—	5401	75	4084	95	4880	26	8065	40	34698	36
Сѣрадзскій	14774	23	6076	40	3384	73½	4369	52	3983	34½	32588	23
Турекскій	16310	14	8393	97	2023	46	4294	85	4656	40½	35678	82½
Всего въ губерніи .	97753	—	54308	78½	25579	72	42201	56	43773	58½	263616	65

Изъ сравненія приведенныхъ въ этой таблицѣ данныхъ съ такими-же за предшествовавшій годъ оказывается, что въ отчетномъ году гминныхъ сборовъ израсходовано на 5.004 руб. 51 коп. болѣе, при чемъ увеличеніе послѣдовало по всѣмъ статьямъ, кромѣ расходовъ на содержаніе гминнаго суда и общественныя надобности, по коимъ расходъ былъ на 1.791 руб. 44 коп. меньше.

Всѣхъ же вообще платежей — казенныхъ и общественныхъ приходилось на одинъ моргъ среднимъ числомъ около 1 р. 50 коп.

**Гминное управ-
леніе.**

Число гминъ въ губерніи и ихъ распределеніе между уѣздами въ отчетномъ году не измѣнилось. Изъ 142 гминъ 103 состояли изъ однихъ селеній, 33 — изъ селеній и посадовъ и 6 — исключительно изъ посадовъ; въ одной гминѣ было менѣе 2.000 жителей, въ 30 гминахъ — отъ 2.000 до 4.000 человекъ, въ 71 гминѣ число жителей простиралось отъ 4.000 до 6.000 и, наконецъ, въ 40 гминахъ насчитывалось свыше 6.000 жителей. Изъ 142 гминныхъ войтовъ было: крестьянъ 91, посадскихъ жителей 38 и при-

надлежащихъ къ дворянскому сословію изъ среды мѣстныхъ землевладѣльцевъ 13; грамотныхъ войтовъ было 136 и неграмотныхъ 6; владѣющихъ свободно русскимъ языкомъ 51; православныхъ — 1, католиковъ — 136 и лютеранъ — 5; служащихъ четвертое трехлѣтіе — 30, третье — 39, второе — 38 и первое — 35; въ теченіи года за болѣе или менѣе важныя проступки и упущенія по должности, одинъ войтъ былъ преданъ суду, а 14 подвергнуто административнымъ взысканіямъ. Вообще же, гминные войты довольно удовлетворительно выполняютъ свои обязанности и, хотя въ большинствѣ случаевъ выбираются изъ мѣстныхъ крестьянъ, но постепенно осваиваются съ предъявляемыми къ нимъ требованіями, такъ что большихъ упущеній не замѣчается; избранные же на послѣдующія трехлѣтія на столько ознакомлены съ своимъ дѣломъ, что могутъ самостоятельно вести все довольно сложное гминное дѣлопроизводство. Изъ 123 гминныхъ писарей, состоявшихъ на лицо къ 1 Января 1893 года, 20 служатъ по выбору гминныхъ сходовъ и 103 назначено по взаимному соглашенію Уѣздныхъ Начальниковъ и Коммисаровъ; въ теченіи года 5 писарей удалено отъ должности, 1 — преданъ суду, 14 подвергнуто денежному штрафу и 8 — аресту за разные злоупотребленія, проступки и нерадѣіе.

На гминныхъ сходахъ состоялось до 728 приговоровъ; изъ нихъ 158 — по раскладкѣ податей и 176 — по раскладкѣ гминныхъ сборовъ и натуральныхъ повинностей. На гминные сходы крестьяне являются охотно, принимая непосредственное участіе въ обсужденіи вопросовъ, касающихся ихъ прямыхъ интересовъ.

Дѣлопроизводство въ гминныхъ управленіяхъ находится, вообще говоря, въ весьма исправномъ состояніи, не смотря на то обремененіе самую разнородною перепискою, которое въ настоящее время лежитъ на гминной канцеляріи и о которомъ можно судить изъ того, что на каждую гмину среднимъ числомъ въ годъ приходится свыше 2.000 нумеровъ входящихъ бумагъ, въ каждой гминѣ ведется до 42 разнаго рода книгъ и контролей, и чрезъ гминныя же управленія вручаются судебныя повѣстки, коихъ въ отчетномъ году чрезъ всѣ гмины вручено до 175.580.

Ссудо-сберегательныя кассы. Къ 1-му Января 1893 года было въ губерніи 137 ссудо-сберегательныхъ кассъ, распедѣленіе коихъ по уѣздамъ было слѣдующее:

НАИМЕНОВАНИЕ УЪЗДОВЪ	Учреждено на средства Правительства			На прибыли отъ Правительства. капитала			На общественныя средства			Всего		
	Число кассъ	Основной капиталъ		Число кассъ	Основной капиталъ		Число кассъ	Основной капиталъ		Число кассъ	Основной капиталъ	
		руб.	коп.		руб.	коп.		руб.	коп.		руб.	коп.
Велюнский	7	4610	60 ¹ / ₂	5	4070	11 ¹ / ₂	9	4059	15	21	12739	87
Калишскій	—	—	—	3	2690	3 ¹ / ₂	17	5697	70 ¹ / ₂	20	8387	74
Кольскій	3	1959	46	4	3366	20	7	4342	73 ¹ / ₄	14	9668	39 ¹ / ₂
Конинскій	3	1959	46 ¹ / ₂	3	3288	66 ¹ / ₂	6	5282	16	12	10530	29
Ленчицкій	4	2649	64 ¹ / ₆	3	4296	3	9	9735	6	16	16680	73 ¹ / ₂
Слупецкій	6	3998	55 ¹ / ₂	3	1924	16 ¹ / ₂	4	5357	4 ¹ / ₂	13	11279	72 ¹ / ₂
Сѣрадзскій	4	2570	76 ¹ / ₄	4	2989	95 ¹ / ₂	11	7376	55 ¹ / ₂	19	12937	27 ¹ / ₄
Турекскій	3	1959	72 ³ / ₄	3	2817	29	16	9121	21	22	13898	22 ³ / ₄
Итого	30	19708	22	28	25442	45 ¹ / ₂	79	50971	58	137	96122	25 ¹ / ₂

Въ общемъ числѣ 137 кассъ, четыре въ Велюнскомъ уѣздѣ дѣйствуютъ на двѣ гмины, такъ что въ Калишской губерніи судо-сберегательныхъ кассъ не имѣется лишь въ одной гминѣ Олесница, Слупецкаго уѣзда. Общій балансъ въ отчетномъ году всѣхъ 137 кассъ былъ слѣдующій:

Приходъ: основной капиталъ	96.122 р. 25 ¹ / ₂ в.
пожертвованій въ пользу кассъ по- ступило	108 р. 94 ¹ / ₂ в.
чистой прибыли, образовавшейся къ 1-му Января 1892 года,	241.090 р. 64 ³ / ₄ в.
вкладовъ безпроцентныхъ	31.428 р. 24 ¹ / ₂ в.
вкладовъ для приращенія процентами	340 937 р. 80 в.
уплата ссудъ, процентовъ и пеней .	495.034 р. 29 в.
Итого приходъ	1.204.722 р. 18 ¹ / ₄ в.
Расходъ: выдано ссудъ	1 104.455 р. 32 в.
возвращено процентныхъ вкладовъ вмѣстѣ съ процентами	67.803 р. 79 ¹ / ₂ в.
возвращено безпроцентныхъ вк- ладовъ, бывшихъ на храненіи	411 р. 45 в.
выдано на канцелярскія и другія надобности	9.932 р. 13 в.
къ 1 Января 1893 г. состояло на лицо	22.119 р. 48 ³ / ₄ в.
Итого расходы	1.204.722 р. 18 ¹ / ₄ в.

Оборотный капитал всѣхъ 137 кассъ къ 1-му Января 1893 года составлялъ 754.778 руб. 59³/₄ коп., увеличившись противъ 1891 года на 144.652 руб. 5 коп.; количество вкладовъ для приращенія процентами въ отчетномъ году увеличилось на 54.142 р. 51 коп., достигнувъ въ общей суммѣ 340.937 руб. 80 коп.

Къ 1-му Января 1893 года оставалось:

въ долгу за участниками кассъ	665.659 р. 11 в.
процентовъ, не выданныхъ еще кассами по вкладамъ	32.721 р. 6 в.
чистой прибыли, образовавшейся въ 1892 году	29.675 р. 50 ¹ / ₂ в.

Этотъ краткій отчетъ ясно доказываетъ, на сколько ссудо-сберегательныя кассы, при бдительномъ за ними контролѣ Крестьянскихъ Учрежденій, пользуются довѣремъ и успѣхомъ среди крестьянскаго населенія, предоставляя оному и необходимый необременительный кредитъ, и возможность вѣрнаго помѣщенія его мелкихъ сбереженій.



Приложенія.

PHILOSOPHY

ВѢДОМОСТЬ О ПОСѢВѢ И УРОЖАѢ ХЛѢБОВЪ

ВЪ КАЛИШСКОЙ ГУБЕРНІИ

за 1892 годъ.

У Ъ З Д Ы

	Ш о с с ѣ я к о ч е т ы										О к н а г л о с о ч е н о у р о н ы									
	Р и я	Окнй пашаны	Дрнй пашаны	О в а	Л и я	К у р о ф и я	Р и я	Окнй пашаны	Дрнй пашаны	О в а	Л и я	Г р е х и	О к н а г л о с о ч е н а	К у р о ф и я						
Велонскій.																				
На землехъ: владѣльческихъ	12213	3572	1	13786	2071	3475	58280	73378	15432	7	73823	11390	2159	12375	339360					
крестьянскихъ	17725	652	5	18284	2963	3380	97350	106390	3930	35	100287	16286	4998	12450	652710					
городскихъ и проч.	680	15	12	820	72	150	1000	4080	90	84	4510	396	6	750	1000					
Итого	20658	3743	18	23840	5106	3715	154810	183948	19432	126	180020	28082	7163	25575	1083370					
Калишскій.																				
На землехъ: владѣльческихъ	10290	6100	—	9000	1860	940	42000	40800	27450	—	45600	11160	2740	6580	419105					
крестьянскихъ	11100	2100	—	9200	1700	740	63600	44380	10500	—	52300	10180	4800	4438	528000					
городскихъ и проч.	82	35	—	29	13	27	510	330	176	—	232	80	32	190	5100					
Итого	21882	8235	—	18229	3573	1707	106110	85510	38126	—	101023	21420	7574	11208	952205					
Нольскій.																				
На землехъ: владѣльческихъ	13522	6290	40	6554	2104	3253	52097	93841	36840	126	31911	9072	1874	12185	297544					
крестьянскихъ	11011	3836	—	6645	1720	3312	54078	107154	20438	—	23760	7873	2304	13345	360325					
городскихъ и проч.	641	309	—	601	188	184	2673	4511	2271	—	2040	671	159	564	13762					
Итого	25174	10374	40	13800	3968	4749	109448	205566	69549	126	66611	17616	4127	26074	650661					
Нонинскій.																				
На землехъ: владѣльческихъ	8821	1819	8	4193	1402	2441	71191	59414	12824	48	22197	8285	961	15242	377572					
крестьянскихъ	13061	1895	2	6234	1608	3871	81398	79883	12488	15	38855	10050	3073	16389	529023					
городскихъ и проч.	473	33	2	121	18	28	2113	2418	245	12	2654	134	43	422	11669					
Итого	22955	3747	12	10648	3088	6340	154702	141715	25557	75	52626	18469	4077	32943	918263					
Ленчицкій.																				
На землехъ: владѣльческихъ	14586	8405	10	10581	2835	3821	38348	119688	67240	90	43224	14175	2605	26741	191740					
крестьянскихъ	16493	4824	—	10915	2526	3626	43245	121644	38592	—	43660	12830	4185	22322	217125					
городскихъ и проч.	221	51	5	158	33	59	1774	1105	148	45	756	105	25	350	8870					
Итого	31900	13280	15	21665	5394	4207	83547	249437	105990	135	86740	26970	6815	50443	417735					
Сулупецкій.																				
На землехъ: владѣльческихъ	10450	4558	—	5880	2710	2209	58900	73150	32810	—	33520	16260	5400	14690	293700					
крестьянскихъ	8424	2686	—	5669	1890	3121	47250	58968	24892	—	22640	11340	9540	13786	212625					
городскихъ и проч.	225	115	—	210	115	37	1150	1800	1150	—	1260	690	110	570	4830					
Итого	19099	8359	—	11750	4715	4403	107000	133918	58858	—	47420	28290	14960	28586	57300					
Стародубскій.																				
На землехъ: владѣльческихъ	25100	7130	—	18200	5200	1800	70000	79000	34000	—	51000	18000	2200	25000	192000					
крестьянскихъ	20200	1870	—	21100	4150	3000	108000	96000	11000	—	29000	13100	3500	16100	291000					
городскихъ и проч.	650	120	—	590	270	35	4000	2300	600	—	2900	920	190	230	13100					
Итого	51950	9120	—	39890	9620	4878	182000	178200	45600	—	112900	32020	5990	41320	496100					
Туревскій.																				
На землехъ: владѣльческихъ	11280	4050	5	6790	2310	4049	36500	65973	20640	30	34602	8494	2838	12280	385310					
крестьянскихъ	12400	1580	4	6490	1210	3593	53000	70520	6820	15	26800	4580	2710	4580	526880					
городскихъ и проч.	940	190	—	330	36	79	2300	4120	780	—	1998	748	72	350	34830					
Итого	24720	6820	9	13610	3556	4809	92800	140613	28240	45	52400	13820	5620	17210	908510					
Всего въ губерніи.																				
На землехъ: владѣльческихъ	106272	40994	64	75094	20492	6300	425916	602144	247242	301	316977	96836	20577	125073	2529051					
крестьянскихъ	117654	20316	11	84578	17832	4720	547881	693169	138660	65	371282	86949	35297	104420	3300471					
городскихъ и проч.	3912	868	19	2830	695	624	16520	21564	5469	141	14280	3802	542	2976	100097					
Итого	227238	62178	94	162512	39020	11144	989417	1318847	391382	607	701459	186087	66326	232489	9815179					

РОДЪ ФАБРИКЪ И ЗАВОДОВЪ

	Гор. Калашъ			Гор. Блашъ			Владимирскій уѣздъ			Гор. Велюнь			Велюньскій уѣздъ			Г. г. Коло и Домбе		
	Число фабрикъ и заводовъ	Сумма произведенности	Число рабочихъ	Число фабрикъ и заводовъ	Сумма произведенности	Число рабочихъ	Число фабрикъ и заводовъ	Сумма произведенности	Число рабочихъ	Число фабрикъ и заводовъ	Сумма произведенности	Число рабочихъ	Число фабрикъ и заводовъ	Сумма произведенности	Число рабочихъ	Число фабрикъ и заводовъ	Сумма произведенности	Число рабочихъ
а) Фабрики прядильно-ткацкія и писчебумажныя:																		
Бумажно-прядильныхъ и фелатурныхъ фабрикъ сува и шерстяныхъ тканей	1	300000	396	—	—	—	226000	420	—	—	—	—	—	—	—	—	—	—
Фабрикъ для выделки порцакутрыхъ ручицъ	—	—	—	—	—	—	—	—	—	1	9000	12	—	—	—	—	—	—
Суконныхъ	—	—	—	—	—	—	—	—	—	—	—	—	—	—	—	—	—	—
Тессемонныхъ	1	45000	105	—	—	—	—	—	—	—	—	—	—	—	—	—	900	4
Валенныхъ и прошивныхъ	12	220000	426	—	—	—	—	—	—	—	—	—	—	—	—	—	—	—
Красильныхъ заводовъ	—	—	—	—	—	—	—	—	—	—	—	—	—	—	—	—	—	—
Писчебумажныхъ фабрикъ	—	—	—	—	—	—	—	—	—	—	—	—	—	—	—	—	—	—
б) Фабрики машиныхъ, орудій и земляныхъ:																		
Мѣдныхъ вѣзій	1	1000	1	—	—	—	—	—	—	1	13000	8	—	1	300	—	1	—
Вемдальческихъ орудій	1	6000	20	—	—	—	—	—	—	—	—	—	—	3	14850	—	24	—
Земляныхъ	—	—	—	—	—	—	—	—	—	—	—	—	—	—	—	—	—	—
Фортепьяныхъ	2	18000	36	—	—	—	—	—	—	—	—	—	—	—	—	—	—	—
Литейныхъ заводовъ	1	4000	5	—	—	—	—	—	—	—	—	—	—	—	—	—	—	—
в) Заводы перерабатывающіе химическія слюсы:																		
Заявительныхъ свечекъ	5	100000	89	—	—	—	32000	82	—	11	4000	24	—	—	—	—	—	—
Ковшевыхъ	2	16000	3	—	—	—	—	—	—	11	47175	35	—	4	2250	—	4	—
Машиностроительныхъ и свѣчныхъ	1	14000	12	—	—	—	—	—	—	—	—	—	—	—	—	—	—	—
Газовыхъ	1	—	—	—	—	—	—	—	—	—	—	—	—	—	—	—	—	—
Для обжиганія костей	1	—	—	—	—	—	—	—	—	—	—	—	—	—	—	—	—	—
Содовой воды	1	1000	2	—	—	—	—	—	—	—	—	—	—	1	300	—	1	—
Асфальтовыхъ	1	3000	3	—	—	—	—	—	—	—	—	—	—	—	—	—	—	—
г) Заводы для обработки ископаемыхъ матеріаловъ неметаллическихъ и дерева:																		
Кирпичныхъ	—	—	—	—	—	—	16000	80	1	240	2	3	2800	19	—	2	70000	196
Валенныхъ	—	—	—	—	—	—	—	—	—	—	1	10000	16	—	—	—	—	—
Стеклоплавильныхъ	—	—	—	—	—	—	—	1	720	2	1	500	2	10	4000	—	15	—
Горючихъ и кирочныхъ	—	—	—	—	—	—	15000	15	—	—	2	15600	36	—	—	—	—	—
Дюбельныхъ	—	—	—	—	—	—	—	—	—	—	—	—	—	—	—	—	—	—
д) Заводы для обработки питательныхъ продуктовъ:																		
Свино-сахарныхъ и рафинированныхъ	—	—	—	—	—	—	450000	540	—	—	—	—	—	—	—	—	—	—
Винокурныхъ	—	—	—	—	—	—	124208	24	—	10	25922	61	—	—	—	—	—	14
Пивоваренныхъ	1	68000	35	—	—	—	16000	8	1	9990	3	1	680	2	—	—	20150	2
Медоваренныхъ	—	—	—	—	—	—	—	1	230	1	—	—	—	—	—	—	1310	2
Бродильныхъ	1	195000	21	—	—	—	—	—	—	—	—	—	—	—	—	—	31500	6
Уксусныхъ	—	—	—	—	—	—	—	—	—	—	—	—	—	—	—	—	700	1
Маслобойныхъ	1	—	—	—	—	2600	—	—	—	—	—	—	—	—	—	—	4000	2
Кирочныхъ металлическихъ	1	10000	2	—	—	—	4000	8	—	250	1	4	1200	7	3	—	20000	6
Валенныхъ и вѣтряныхъ металлическихъ	1	—	—	1	2000	—	230000	216	18	3700	20	109	313220	141	20	—	90000	46
Красильныхъ заводовъ	1	900	2	—	—	—	—	—	—	—	—	—	—	—	—	—	—	—
Заводовъ для выделки сыра	—	—	—	—	—	—	—	—	—	—	—	—	—	—	—	—	—	—
Итого	33	996900	1058	4	4800		1214208	1353	21	18130	30	146	712577	373	64	251150	325	

РОДЪ ФАБРИКЪ И ЗАВОДОВЪ	Слаупецкій уѣздъ			Гг. Сьрядъ, Засидская Воля и Вилки		Сьрадскій уѣздъ			Гор. Турекъ			Туренскій уѣздъ			Всего въ губерніи			
	Число фабрикъ и заводовъ	Сумма произведенности	Число рабочихъ	Число фабрикъ и заводовъ	Сумма произведенности	Число фабрикъ и заводовъ	Сумма произведенности	Число рабочихъ	Число фабрикъ и заводовъ	Сумма произведенности	Число рабочихъ	Число фабрикъ и заводовъ	Сумма произведенности	Число рабочихъ	Число фабрикъ и заводовъ	Сумма произведенности	Число рабочихъ	
а) Фабрики прядильно-ткацкія и писчебумажныя:																		
Бумажно-прядильныхъ и фландрскихъ	—	—	—	—	—	—	—	—	—	—	—	—	—	—	—	—	—	
Фабрикъ сукна и шерстяныхъ тканей	—	—	—	11	900000	—	—	—	—	—	—	—	—	—	5	643669	783	
Фабрикъ для выдѣлки перелатунскихъ чулокъ	—	—	—	—	—	—	—	—	—	—	—	—	—	—	39	1947505	1855	
Сукновальныхъ	—	—	—	—	—	—	—	—	—	—	—	—	—	—	1	9060	12	
Тесемочныхъ	—	—	—	—	—	—	—	—	—	—	—	—	—	—	2	48750	96	
Вышивочныхъ и прошивочныхъ	—	—	—	—	—	—	—	—	—	—	—	—	—	—	2	45000	169	
Красильныхъ заводовъ	—	—	—	—	—	—	—	—	—	—	—	—	—	—	12	220000	426	
Писчебумажныхъ фабрикъ	—	—	—	—	—	—	—	—	—	—	—	—	—	—	5	10770	9	
	—	—	—	—	—	—	—	—	—	—	—	—	—	—	1	800	3	
б) Фабрики машиностроительныя и оружія:																		
Машиностроительныхъ	—	—	—	—	—	—	—	—	—	—	—	—	—	—	—	—	—	
Вексельныхъ оружія	—	—	—	2	5000	—	—	—	—	—	—	—	—	—	8	26700	29	
Огнепашныхъ	—	—	—	—	—	—	—	—	—	—	—	—	—	—	14	69965	146	
Фортификаціонныхъ	—	—	—	—	—	—	—	—	—	—	—	—	—	—	1	850	2	
Литейныхъ заводовъ	—	—	—	—	—	—	—	—	—	—	—	—	—	—	2	18000	36	
	—	—	—	—	—	—	—	—	—	—	—	—	—	—	1	4000	5	
в) Заводы перерабатывающіе химическими способами:																		
Завитательныхъ спичекъ	—	—	—	3	20000	—	—	—	—	—	—	—	—	—	—	3	7025	38
Повелочныхъ	—	—	—	—	—	—	—	—	—	—	—	—	—	—	37	242105	209	
Машиностроительныхъ и фабричныхъ	—	—	—	3	18000	—	—	—	—	—	—	—	—	—	10	63300	24	
Газовыхъ	—	—	—	—	—	—	—	—	—	—	—	—	—	—	—	1	14000	12
Для обжиганія известняка	—	—	—	—	—	—	—	—	—	—	—	—	—	—	—	—	—	
Содовой воды	—	—	—	—	—	—	—	—	—	—	—	—	—	—	5	2800	10	
Асфальтовыхъ	—	—	—	—	—	—	—	—	—	—	—	—	—	—	1	3000	3	
г) Заводы для обработки ископаемыхъ материаловъ неметаллическихъ и дерева:																		
Кирпичныхъ	9	8825	20	—	—	18000	10	—	—	—	—	2	3200	7	47	69419	179	
Фанерныхъ	—	—	—	—	—	—	—	—	—	—	—	—	—	—	—	—	—	
Суконныхъ	—	—	—	—	—	50000	50	—	—	—	—	—	—	—	2	60000	96	
Горючихъ и взрывчатыхъ	—	—	—	4	2400	—	—	—	—	—	—	—	—	—	46	15880	62	
Льняныхъ	—	—	—	—	—	10000	15	—	—	—	—	—	—	—	11	48540	70	
д) Заводы для обработки питательныхъ продуктовъ:																		
Сахарно-сиропныхъ и рафинадныхъ	—	—	—	—	—	—	—	—	—	—	—	—	—	—	—	—	—	
Льняныхъ	9	192349	62	—	—	188000	28	1	4083	5	6	988529	74	49	1562980	1530		
Льняныхъ	2	5051	4	2	40000	10000	6	1	17388	10	—	—	—	—	17	21345	118	
Молокозаводныхъ	—	—	—	—	—	—	—	—	—	—	—	—	—	—	12	70000	186	
Водочныхъ	—	—	—	1	20000	—	—	—	—	—	—	—	—	—	6	251800	12	
Уксусныхъ	—	—	—	—	—	500	1	1	1000	2	—	—	—	—	9	3200	4	
Маслобойныхъ	18	6199	28	4	4000	10000	8	3	2700	6	9	8400	12	10	95	60800	153	
Паровыхъ мельницъ	3	7524	3	—	—	—	—	—	—	—	—	—	—	—	10	12104	85	
Водяныхъ и вѣтряныхъ мельницъ	162	181561	203	41	50000	268000	186	16	24000	20	137	63000	168	1330	1941034	1559		
Крахмальныхъ заводовъ	—	—	—	—	—	—	—	—	—	—	—	—	—	—	2	7100	10	
Заводовъ для выдѣлки сыра	—	—	—	—	—	—	—	—	—	—	—	—	—	—	1	4000	1	
Итого	202	401909	329	71	1059400	556000	339	29	62755	70	156	966279	479	1786	9519105	8293		

ВЪДОМОСТЬ
О ДВИЖЕНІИ ПОСТОЯННАГО НАСЕЛЕНІЯ
ВЪ КАЛИШСКОЙ ГУБЕРНІИ

за 1892 годъ.

Города и уезды	Число браков	Къ 1-му Января 1892 года считалось востановившихся жителей		Ч И С Л О Р О Д Ж И В У Щ И Х										Число умерших	Прибыль или убыль	Восстановилось въ городах, или уездах за предѣлы губернии			Переменилось въ городах, или уездах въ равныхъ мѣстахъ			Къ 1-му Января 1892 года считалось востановившихся жителей				
		муж.	женщ.	Заванорожденнаго			Незаванорожденнаго			В С Е			муж.			женщ.	итого	муж.	женщ.	итого	муж.	женщ.	итого			
				муж.	женщ.	итого	м.	ж.	итого	муж.	женщ.	итого														
Губ. гор. Калашъ	97	8375	9956	18331	84	112	196	5	1	6	103	202	120	127	247	—	45	78	77	155	93	87	180	8350	9652	18311
Уездъ Калашевскій	840	47676	49001	96677	1790	1794	3584	42	29	81	1832	2665	1272	1411	2683	+ 982	217	237	454	236	253	489	48255	49439	97694	
гор. Башня	23	2224	2274	4498	35	27	62	1	—	1	27	63	35	26	61	+	22	43	65	40	8	48	2243	2240	4483	
Уездъ Белоземскій *)	1102	65197	68086	133283	2453	2492	4945	106	135	241	1827	5186	1572	1509	3081	+ 2105	371	367	738	242	297	539	69565	69134	138699	
гор. Вельмо	27	2624	3077	5701	70	46	116	—	1	1	47	117	41	44	85	+ 32	8	6	14	40	36	76	2685	3110	5795	
Уездъ Колмекскій	556	46389	49711	96100	1284	1413	2697	65	71	136	1484	2833	1222	1087	2309	+ 524	536	556	1082	368	542	910	46358	50094	96452	
гор. Коло	69	3820	4191	8011	150	160	310	10	11	21	107	331	101	97	198	+ 133	29	13	42	32	18	50	3882	4270	8152	
гор. Дембе	32	1773	2112	3885	57	34	91	—	—	—	34	91	26	23	49	+ 42	21	39	60	4	20	34	1787	2114	2901	
Уездъ Кошелевскій	567	49610	42766	83366	1348	1460	2808	42	60	102	1630	2914	881	825	1706	+ 1204	536	671	1207	322	547	869	49905	43327	84232	
гор. Кошля	41	3620	3676	7296	124	99	223	10	9	19	108	252	116	106	222	+ 30	10	12	22	19	15	34	3657	3681	7338	
Уездъ Ленчичевскій	417	48905	50074	98979	1761	1857	3618	47	59	106	1806	3724	1144	1148	2292	+ 1432	463	765	1168	327	855	1093	49043	50992	100035	
гор. Ленчича	37	4299	4713	9012	74	90	164	1	—	1	100	163	67	56	123	+ 42	27	30	57	27	36	63	4307	4753	9060	
гор. Озаровскъ	80	5651	5896	11547	199	185	384	5	7	12	192	396	102	95	197	+ 199	49	104	153	46	91	137	5750	5980	11730	
Уездъ Сауницкій	678	40559	42921	83480	2967	1925	3992	64	72	136	1907	4128	976	1082	2058	+ 2070	230	555	785	941	773	1714	42425	44054	86479	
гор. Сузунъ	23	1757	1712	3470	69	48	108	3	2	5	110	113	31	30	61	+ 52	3	5	8	—	10	10	1786	1738	3524	
Уездъ Сырдаринскій	661	53205	56567	109862	1724	1821	3555	50	62	112	1883	3667	1199	1211	2410	+ 1257	590	571	1160	167	407	574	53358	56165	109523	
г. Сырдык	44	3377	3484	6861	74	61	125	—	—	—	31	123	64	55	119	+ 6	9	3	12	12	3	15	3390	3479	6869	
г. Зулукская-Воля	95	4998	5114	10112	179	163	344	3	5	8	170	352	152	159	311	+ 41	42	35	77	27	12	39	5915	5102	10115	
г. Варта	19	2256	2588	4838	45	50	95	2	1	3	51	98	30	32	62	+ 36	19	30	49	1	18	19	2249	2596	4845	
Уездъ Туркестанскій	584	46185	49069	95224	1503	1696	3199	54	47	101	1823	3300	1056	1074	2129	+ 1170	350	247	497	1117	712	1829	47523	50203	97726	
гор. Туркестан	33	3770	3910	7680	105	85	190	1	2	3	87	193	100	79	179	+ 14	57	70	127	75	80	155	3794	3928	7722	
Итого въ городахъ	611	48338	52704	101242	1266	1162	2418	41	39	80	1891	2498	985	929	1914	+ 584	374	467	841	416	444	860	48902	52943	101845	
Итого въ уездахъ	5405	383896	407275	795671	13940	14458	28398	470	545	1018	18063	29413	9322	9347	18669	+ 10744	3192	3809	7101	3630	4386	8016	3933922	412408	807230	
Всего въ губернии	6016	432934	459979	896913	15206	15610	30816	511	584	1095	18904	31911	10307	10276	20383	+ 11928	3566	4176	7942	4046	4830	8876	442824	466351	809175	

*) Примѣчаніе. Въ Белоземскій уездъ въ предшествовавшіи году къ 1 Января 1892 года считалось 460 востановившихся въ мужикахъ на 123 и женщинахъ на 271, всего жесть на 404 душъ.

ВЪДОМОСТЬ
О ДВИЖЕНІИ НЕПОСТОЯННАГО НАСЕЛЕНІЯ
ВЪ КАЛИШСКОЙ ГУБЕРНІИ
за 1892 годъ.

Table with multiple columns and rows, containing statistical data for population movement in Kalisz Governorate for 1892. The table is oriented vertically on the page.

ГОРОДА И УЕЗДЫ	Русскихъ подданныхъ														Иностранцевъ														Всего самостоятельнаго народонаселенія состояща къ 1-му Января 1893 года			
	Состояло къ 1-му Января 1892 г.														Состояло къ 1-му Января 1893 г.																	
	Въ 1892 году														Въ 1892 году																	
	Родился.		Прибыло		Умерло		Выбыло		Родился.		Прибыло		Умерло		Выбыло		Состояло къ 1-му Января 1893 г.															
м.	ж.	итого	м.	ж.	итого	м.	ж.	итого	м.	ж.	итого	м.	ж.	итого	м.	ж.	итого	м.	ж.	итого												
Губ. гор. Каленск . . .	878	1098	1976	43	34	118	156	25	34	107	116	892	1102	2003	747	1339	6	1	75	112	5	1	59	81	690	778	1378	1492	1910	3402		
Уезд Каленскій . . .	895	848	1743	323	346	669	557	151	148	247	192	1422	1411	2833	536	1616	107	104	94	90	56	44	57	48	1168	638	1806	2590	2949	4639		
гор. Бланки . . .	28	17	45	—	—	33	32	—	—	29	18	32	31	63	69	10	29	—	—	—	—	—	—	—	—	19	10	29	51	41	92	
Уезд Волонскій . . .	1769	1826	3596	212	202	542	537	107	134	255	264	2152	2177	4329	846	1827	60	41	127	99	45	41	72	52	950	293	1943	3102	3170	6272		
гор. Вельск . . .	202	306	508	—	—	88	130	—	—	50	59	240	377	617	53	105	2	—	3	3	—	2	—	—	—	57	54	111	297	431	728	
Уезд Кольскій . . .	1801	1633	3434	228	207	1399	1318	112	110	691	611	2624	2437	5061	81	199	12	3	1	16	9	5	17	13	111	82	193	2735	2519	5254		
гор. Коло . . .	259	211	469	129	189	240	129	40	11	100	61	470	478	948	20	114	—	—	60	12	—	—	—	—	49	7	105	25	300	575	503	1078
гор. Домбо . . .	136	169	345	19	12	26	22	3	7	14	9	164	127	296	5	11	—	—	—	—	—	—	—	3	—	3	5	8	167	182	299	
Уезд Ковнежскій . . .	1962	1697	3659	308	337	1134	925	249	217	565	425	2590	2317	4907	120	338	7	9	42	42	6	9	72	51	170	130	300	2760	2447	5207		
гор. Ковневъ . . .	397	273	670	16	19	377	219	12	16	253	141	424	354	777	15	52	3	2	11	7	1	1	26	9	24	14	38	448	398	816		
Уезд Левицкій . . .	2279	2078	4357	63	71	737	894	37	34	215	298	2827	2711	5538	115	259	7	9	6	8	8	10	6	5	143	117	260	2970	2828	5798		
г. Левица в Олонецкѣ	1452	726	2178	9	3	8	21	4	3	577	98	888	649	1534	59	133	3	4	3	1	2	1	5	8	73	55	128	961	704	1665		
Уезд Суздальскій . . .	1696	1498	3194	322	293	818	777	149	141	685	474	1922	1953	3875	145	314	11	20	24	32	4	4	47	46	153	150	303	2975	2103	4178		
гор. Сушскій . . .	72	115	187	22	17	123	37	13	8	26	34	178	127	304	18	32	—	—	2	—	1	—	—	—	15	18	33	193	145	338		
Уезд Старицкій . . .	1082	1121	2203	118	120	455	552	67	64	230	274	1358	1455	2813	221	623	—	—	28	18	—	—	40	30	390	309	599	1748	1664	3413		
гор. Варта . . .	98	51	149	10	9	18	10	12	8	8	6	105	56	161	6	17	—	—	3	4	—	—	4	1	10	9	19	115	65	180		
гор. Здуновъ-Воза . . .	105	56	161	18	27	105	68	11	8	43	5	174	138	312	45	109	—	—	14	8	2	—	8	6	68	47	115	242	185	427		
гор. Варта . . .	26	10	36	5	3	8	4	1	2	4	3	34	19	53	2	8	—	—	4	—	—	—	3	—	7	2	9	41	14	55		
Уезд Туревскій . . .	932	992	1914	92	102	2396	2490	59	71	733	840	2918	2673	5591	31	58	1	2	141	101	—	—	1	36	25	133	108	241	2751	2781	5532	
гор. Туревъ . . .	207	198	405	17	14	131	62	10	9	69	47	276	218	494	47	101	3	4	—	—	1	6	2	1	54	44	98	330	262	592		
Итого въ городяхъ . . .	2851	3170	7021	279	318	1170	914	143	106	1280	597	3877	3699	7576	1027	2041	17	11	175	147	12	11	159	113	1035	1091	2096	4912	4760	9672		
Итого въ уездахъ . . .	12207	11793	24010	676	678	20838	20504	932	919	3621	3378	17513	17134	34647	2214	5225	205	188	478	409	128	114	348	270	3218	2427	5645	29731	18661	48392		
Всего въ губерніи . . .	16158	14873	31031	1955	996	22538	20864	1075	1025	4901	3975	21390	20833	42223	3241	7266	222	199	653	556	140	125	507	383	4253	2488	7741	25642	24321	49964		

No.	Name		Age		Sex		Race		Religion		Marital Status		Occupation		Education		Income		Assets		Liabilities	
	First	Last	Years	Months	Male	Female	White	Black	Other	Protestant	Catholic	Other	Single	Married	Widowed	Divorced	None	Elementary	High School	College	None	Other
1	John	Smith	35	06	Male		White			Protestant		Married	Teacher	High School			\$12,000	\$5,000	\$1,000	\$2,000	\$3,000	
2	Mary	Johnson	28	12	Female		White			Catholic		Single	Nurse	College			\$15,000	\$8,000	\$1,500	\$2,500	\$3,500	
3	Robert	Williams	42	03	Male		White			Protestant		Married	Engineer	College			\$18,000	\$10,000	\$2,000	\$3,000	\$4,000	
4	Elizabeth	Brown	55	09	Female		White			Catholic		Widowed	Homemaker	High School			\$10,000	\$6,000	\$1,200	\$2,200	\$2,800	
5	James	Davis	30	11	Male		White			Protestant		Married	Farmer	High School			\$14,000	\$7,000	\$1,400	\$2,400	\$3,400	
6	Anna	Miller	48	07	Female		White			Catholic		Married	Retailer	High School			\$11,000	\$5,500	\$1,100	\$2,100	\$2,600	
7	Charles	Wilson	38	04	Male		White			Protestant		Married	Accountant	College			\$16,000	\$8,500	\$1,700	\$2,700	\$3,700	
8	Patricia	Moore	25	08	Female		White			Catholic		Single	Student	College			\$8,000	\$4,000	\$800	\$1,600	\$2,000	
9	Thomas	Anderson	50	10	Male		White			Protestant		Married	Manager	High School			\$13,000	\$6,500	\$1,300	\$2,300	\$3,300	
10	Sarah	Taylor	40	05	Female		White			Catholic		Married	Secretary	High School			\$9,000	\$4,500	\$900	\$1,800	\$2,400	

РОДЪ ПОДАТЕЙ

	Слѣдовало поступить			Исполнено						Выписано			Осталось къ 1 Января 1893 года		ВСЕГО										
	Недомогъ	Окладъ	Итого	Окладъ	Недомогъ		Окладъ		Недомогъ	Окладъ	Недомогъ	Окладъ	Недомогъ	Окладъ											
					Р	У	К	С								О	К	С	О						
I. Окладныхъ податей.																									
Основной деревей поземельный налогъ	35174	9	231253	80	294	1622	62	4493	9	7305	69	29225	47	184005	38	27400	17	41566	35	68966	52				
Добавочный	35469	5	115558	63	153	784	62	3751	56	2967	36	16721	94	87460	59	17447	68	25986	30	43127	98				
Основной крестьянской поземельный налогъ	9481	89	182968	44	323	504	6	678	25	510	88	7396	72	150411	71	4035	99	3329	11	6956	10				
Добавочный	6564	98	74618	13	131	452	9	360	51	236	39	4838	66	37083	83	2651	73	2847	74	5496	49				
Основной поземельный налогъ съ покосовъ	1904	29	8231	84	48	115	50	—	—	—	—	1422	29	5558	12	890	29	2379	22	3269	61				
Добавочный	1480	50	4110	95	30	57	75	—	—	—	—	1157	84	2516	3	527	16	1652	67	2179	83				
Личные подати	—	—	16	90	—	—	—	—	—	—	—	—	—	16	90	—	—	—	—	—	—				
Съ подлежащихъ имуществомъ на содержание гми судовъ	42673	29	53750	18	—	—	—	—	—	—	—	2	19727	24	26272	58	22365	31	27476	58	4984	89			
Контингентъ завербованъ	29	97	863	67	—	—	—	—	—	—	—	—	—	29	57	740	90	—	—	122	77				
Основная деревей поземельная подать	19824	90	67091	25	19	82	73	755	12	1074	15	9511	36	22229	47	9712	62	13080	58	23292	29				
Добавочная	5188	90	17639	70	29	31	18	189	23	260	—	2707	43	13761	80	2870	49	3669	8	6239	57				
Крестьянская поземельная подать	10241	98	15722	—	—	399	758	—	—	273	—	729	—	8284	77	18236	96	4080	1	4084	1				
Поземельная подать съ покосовъ	2254	41	18294	—	—	66	112	—	—	51	—	81	—	1872	41	8266	59	996	—	2084	59				
Поземельная подать по городамъ	8396	79	48530	36	—	—	—	—	—	—	—	9	37	6857	67	38297	87	1709	12	10250	42				
Поземельныхъ недоимокъ, разгруппированныхъ въ отнесенныхъ а) деревняхъ	31292	77	—	—	—	119	—	—	—	61	39	—	—	1629	28	—	—	25596	1	—	—				
б) крестьянскихъ	2100	61	—	—	—	248	—	—	—	—	—	—	—	519	64	—	—	1828	47	—	—				
Итого	222148	12	942546	5	2454	4978	87	10218	50	13139	6	124063	30	795071	53	122409	37	139314	23	391723	70				
II. За нарушеніе законовъ о податяхъ																									
	87724	5	—	—	—	4731	—	—	—	5814	56	—	—	29857	79	—	—	92356	48	—	—	99396	48		
III. Другихъ разныхъ взиманій:																									
Военное Министерство	7302	74	1652	—	—	—	—	—	—	—	—	—	—	—	—	—	—	8894	86	—	—	—	9796	96	
Министерство Финансовъ: Денар. Губерн. Казначейства	156	97	—	—	—	1050	2340	76	—	832	29	—	—	7297	90	34292	76	—	—	9798	96	—	—	132	57
Департамента Окладъ Сборовъ	50905	90	30018	53	810	1003	32	3225	59	66	3	11820	11	223074	59	43961	53	9481	33	53442	86	—	—	—	
Денар. Поземельныхъ Сборовъ	—	—	—	—	—	3096	31	—	—	—	—	—	—	3096	31	—	—	—	—	—	—	—	—	—	
Денар. Губерн. и Мануфакт.	13538	51	30393	85	252	3427	31	1203	81	33	43	8618	42	14628	32	9030	22	7039	47	15069	69	—	—	—	
Особенная Капшъ по кред. части	141658	63	5536	—	—	547	9594	91	14540	83	231	74	2669	81	12624	48	129918	11	2274	70	12192	81	—	—	
Министерство Губерн. Имущества. Земель Департаментъ	79855	51	26426	19	104	8928	87	3390	96	240	24	10225	56	37621	87	47679	79	1712	35	6483	74	—	—		
Министерство Внутреннихъ Дѣлъ	184296	91	362429	—	—	6631	8288	23	19657	45	729	—	6594	89	157800	82	224187	52	4912	30	258699	72	—	—	
Министерство Народнаго Провидѣнія	—	—	—	—	—	—	—	—	—	—	—	—	—	—	529	44	—	—	—	—	—	—	—	—	
Министерство Путей Сообщенія	361	39	9845	—	—	—	—	—	—	—	—	—	—	—	—	—	—	—	—	303	—	—	—	—	
Министерство Истѣвія	9161	28	—	—	—	853	3924	75	6269	29	—	—	—	2516	71	3224	75	9108	88	—	—	—	—	—	
Государственный Контроль	—	—	—	—	—	1241	79	23	—	—	—	—	—	—	—	—	—	—	—	—	—	—	—	—	
Итого	479285	37	141431	37	10386	27938	49	44357	62	1610	43	54713	40	287128	78	485078	51	40629	65	524099	16	—	—	—	
Всего	799157	54	1083977	43	17573	77017	36	60390	68	14749	49	208634	49	3067210	31	708554	36	179934	98	885789	34	—	—	—	

№ 4 лит. Б.

ВѢДОМОСТЬ
О ДѢЙСТВИТЕЛЬНЫХЪ ДОХОДАХЪ И РАСХОДАХЪ ГОРОДОВЪ

ВЪ КАЛИШСКОЙ ГУБЕРНІИ

за 1892 годъ.

НАИМЕНОВАНИЕ ГОРОДОВЪ	Н О Р М Ы О Б Ъ Е М Н О В Е Н Н Ы Е							ИТОГО	Доход от промышленных и торговых предприятий	Н О Р М Ы О Б Ъ Е М Н О В Е Н Н Ы Е							ИТОГО	Расход промышленно-вспомогательной части и по другим городским надбавкам	Всего рас- ходовъ
	Съ городских вк- счетов и оборотов счетов	Сборы съ казен- ныхъ помещений внушняя	Сборы съ промыш- ленныхъ	Налоги лесные	Доходы от казен- ныхъ торговых	Доходы от казен- ныхъ и случайные	Итого			Содержание streets и лицъ городских улицъ	Содержание горо- дскихъ учреждений и города показаний	Наружное благоу- стройство городовъ	Содержание казен- ныхъ учреждений расходныхъ и другихъ общественныхъ за- ведений	Уплата долговъ	Молодые и случай- ные расходы	Итого			
Р у б л и к о п ѣ я									Р у б л и к о п ѣ я										
Казань	16200 924	7469 39	6202 35	7939 48	—	—	258 7	38130 214	9630 469 58	21482 9	5723 41	7304 84	9874 75	715 97	1169 42	46330 111	8807 111	131407 23	
Владивосток	615 —	54 521	438 20	1818 8	—	—	14 16	2139 961	149 809 78	1947 81	688 10	284 —	165 —	—	102 59	3077 59	795 53	3873 3	
Великий Новгород	781 80	771 781	1396 40	2232 181	—	—	2 —	5174 17	199 7160 —	3109 12	988 77	484 46	3760 92	110 —	370 89	5440 16	1252 66	6692 82	
Вологда	4094 50	2169 82	2673 30	1042 691	—	—	44 10	9934 411	475 9677 141	4738 50	956 83	1531 65	711 —	1433 79	291 87	9662 64	638 84	10201 48	
Домбровский	259 36	373 93	956 40	1512 601	—	—	101 2	3203 311	432 6332 161	1792 94	192 88	355 40	230 17	—	86 94	2659 33	4478 40	7137 73	
Копейск	465 781	1365 50	2278 40	3399 82	90	—	342 38	7944 971	70 9961 351	4281 28	1752 581	838 3	442 95	—	153 301	7468 15	1970 98	9439 18	
Ленинград	2738 46	1447 44	1975 60	2816 941	—	—	685 861	9664 31	207 8170 21	4294 47	1105 49	1818 22	1947 28	200 —	253 96	9529 42	6003 82	15533 4	
Озёрск	1413 —	1665 82	936 30	338 67	171	—	—	4524 69	339 961 171	2942 63	887 29	468 80	712 31	—	199 55	6200 68	2363 66	7564 24	
Слуцк	1866 4	1632 —	769 40	482 19	—	—	201 47	4681 10	139 968 8	1884 80	1101 3	350 50	22 81	353 48	193 47	3908 9	831 141	4739 24	
Свердловск	1329 18	1251 37	2024 95	1472 461	—	—	210 51	6488 471	27 219 51	3230 20	1109 30	667 80	539 28	130 —	274 78	5960 36	2723 84	8884 20	
Худобин-Воза	1641 81	2394 83	1449 5	25 60	—	—	58 70	5699 99	209 930 75	2560 30	1331 3	566 36	1185 50	1637 —	829 94	7422 93	197 82	7629 75	
Варна	736 31	639 62	829 15	1090 27	—	—	5 44	3191 111	299 9128 15	2623 56	246 371	302 43	359 39	350 —	138 69	4020 441	1230 28	5340 821	
Турьск	1636 151	2332 741	1658 20	394 42	—	—	87 881	6310 401	269 969 02	3470 23	1453 53	799 85	1302 45	222 37	180 —	7429 43	1539 81	8969 24	
Итого	33948 5	23965 761	23817 70	24055 321	261	—	2011 69	107157 44	15769 9778 121	58666 83	17436 251	16822 34	16793 81	6144 61	4243 301	118109 15	112193 80	230302 95	

ВЪДОМОСТЪ
О ЧИСЛѢ И РОДѢ ПРЕСТУПЛЕНІЙ

ВЪ КАЛИШСКОЙ ГУБЕРНІИ

за 1892 годъ.

ВЪДОМОСТЪ
О ПОЖАРАХЪ ВЪ ГОРОДАХЪ, ПОСАДАХЪ И СЕЛЕНІЯХЪ

КАЛИШСКОЙ ГУБЕРНИИ

за 1892 годъ.

Year	Month	Day	Time	Location	Remarks
1900	Jan	1	10:00
1900	Jan	2	10:00
1900	Jan	3	10:00
1900	Jan	4	10:00
1900	Jan	5	10:00
1900	Jan	6	10:00
1900	Jan	7	10:00
1900	Jan	8	10:00
1900	Jan	9	10:00
1900	Jan	10	10:00
1900	Jan	11	10:00
1900	Jan	12	10:00
1900	Jan	13	10:00
1900	Jan	14	10:00
1900	Jan	15	10:00
1900	Jan	16	10:00
1900	Jan	17	10:00
1900	Jan	18	10:00
1900	Jan	19	10:00
1900	Jan	20	10:00
1900	Jan	21	10:00
1900	Jan	22	10:00
1900	Jan	23	10:00
1900	Jan	24	10:00
1900	Jan	25	10:00
1900	Jan	26	10:00
1900	Jan	27	10:00
1900	Jan	28	10:00
1900	Jan	29	10:00
1900	Jan	30	10:00
1900	Jan	31	10:00
1900	Feb	1	10:00
1900	Feb	2	10:00
1900	Feb	3	10:00
1900	Feb	4	10:00
1900	Feb	5	10:00
1900	Feb	6	10:00
1900	Feb	7	10:00
1900	Feb	8	10:00
1900	Feb	9	10:00
1900	Feb	10	10:00
1900	Feb	11	10:00
1900	Feb	12	10:00
1900	Feb	13	10:00
1900	Feb	14	10:00
1900	Feb	15	10:00
1900	Feb	16	10:00
1900	Feb	17	10:00
1900	Feb	18	10:00
1900	Feb	19	10:00
1900	Feb	20	10:00
1900	Feb	21	10:00
1900	Feb	22	10:00
1900	Feb	23	10:00
1900	Feb	24	10:00
1900	Feb	25	10:00
1900	Feb	26	10:00
1900	Feb	27	10:00
1900	Feb	28	10:00
1900	Feb	29	10:00
1900	Feb	30	10:00
1900	Mar	1	10:00
1900	Mar	2	10:00
1900	Mar	3	10:00
1900	Mar	4	10:00
1900	Mar	5	10:00
1900	Mar	6	10:00
1900	Mar	7	10:00
1900	Mar	8	10:00
1900	Mar	9	10:00
1900	Mar	10	10:00
1900	Mar	11	10:00
1900	Mar	12	10:00
1900	Mar	13	10:00
1900	Mar	14	10:00
1900	Mar	15	10:00
1900	Mar	16	10:00
1900	Mar	17	10:00
1900	Mar	18	10:00
1900	Mar	19	10:00
1900	Mar	20	10:00
1900	Mar	21	10:00
1900	Mar	22	10:00
1900	Mar	23	10:00
1900	Mar	24	10:00
1900	Mar	25	10:00
1900	Mar	26	10:00
1900	Mar	27	10:00
1900	Mar	28	10:00
1900	Mar	29	10:00
1900	Mar	30	10:00
1900	Mar	31	10:00

ВЪДОМОСТЬ
О НАСИЛЬСТВЕННЫХЪ И СЛУЧАЙНЫХЪ СМЕРТЯХЪ
ВЪ КАЛИШСКОЙ ГУБЕРНИИ
за 1892 годъ.

Section	WESTERN DIVISION OF THE BUREAU OF LAND MANAGEMENT									
	Area	Acres	Section	Acres	Section	Acres	Section	Acres	Section	Acres
1	10	10	1	10	1	10	1	10	1	10
2	10	10	1	10	1	10	1	10	1	10
3	10	10	1	10	1	10	1	10	1	10
4	10	10	1	10	1	10	1	10	1	10
5	10	10	1	10	1	10	1	10	1	10
6	10	10	1	10	1	10	1	10	1	10
7	10	10	1	10	1	10	1	10	1	10
8	10	10	1	10	1	10	1	10	1	10
9	10	10	1	10	1	10	1	10	1	10
10	10	10	1	10	1	10	1	10	1	10
11	10	10	1	10	1	10	1	10	1	10
12	10	10	1	10	1	10	1	10	1	10
13	10	10	1	10	1	10	1	10	1	10
14	10	10	1	10	1	10	1	10	1	10
15	10	10	1	10	1	10	1	10	1	10
16	10	10	1	10	1	10	1	10	1	10
17	10	10	1	10	1	10	1	10	1	10
18	10	10	1	10	1	10	1	10	1	10
19	10	10	1	10	1	10	1	10	1	10
20	10	10	1	10	1	10	1	10	1	10
21	10	10	1	10	1	10	1	10	1	10
22	10	10	1	10	1	10	1	10	1	10
23	10	10	1	10	1	10	1	10	1	10
24	10	10	1	10	1	10	1	10	1	10
25	10	10	1	10	1	10	1	10	1	10
26	10	10	1	10	1	10	1	10	1	10
27	10	10	1	10	1	10	1	10	1	10
28	10	10	1	10	1	10	1	10	1	10
29	10	10	1	10	1	10	1	10	1	10
30	10	10	1	10	1	10	1	10	1	10
31	10	10	1	10	1	10	1	10	1	10
32	10	10	1	10	1	10	1	10	1	10
33	10	10	1	10	1	10	1	10	1	10
34	10	10	1	10	1	10	1	10	1	10
35	10	10	1	10	1	10	1	10	1	10
36	10	10	1	10	1	10	1	10	1	10
37	10	10	1	10	1	10	1	10	1	10
38	10	10	1	10	1	10	1	10	1	10
39	10	10	1	10	1	10	1	10	1	10
40	10	10	1	10	1	10	1	10	1	10
41	10	10	1	10	1	10	1	10	1	10
42	10	10	1	10	1	10	1	10	1	10
43	10	10	1	10	1	10	1	10	1	10
44	10	10	1	10	1	10	1	10	1	10
45	10	10	1	10	1	10	1	10	1	10
46	10	10	1	10	1	10	1	10	1	10
47	10	10	1	10	1	10	1	10	1	10
48	10	10	1	10	1	10	1	10	1	10
49	10	10	1	10	1	10	1	10	1	10
50	10	10	1	10	1	10	1	10	1	10

ВЪДОМОСТЬ
О ЧИСЛѢ УЧЕБНЫХЪ ЗАВЕДЕНІЙ И УЧАЩИХСЯ
ВЪ КАЛИШСКОЙ ГУБЕРНІИ
за 1892 годъ.

НАЗВАНИЕ УЧЕБНЫХ ЗАВЕДЕНІЙ	Въ губерискомъ городѣ			Въ уѣздныхъ мѣстностяхъ			Въ уѣздахъ			Всего въ губерніи			
	Число учебныхъ заведеній	Число учащихся		Число учебныхъ заведеній	Число учащихся		Число учебныхъ заведеній	Число учащихся		Число учебныхъ заведеній	Число учащихся		
		мужскаго пола	женскаго пола		мужскаго пола	женскаго пола		мужскаго пола	женскаго пола		мужскаго пола	женскаго пола	
А. Состоящіе въ непосредственномъ вѣдѣніи Министерства Народнаго Просвѣщенія:													
<i>I. Среднія учебныя заведенія:</i>													
Мужская классическая гимназія	1	371	—	—	—	—	—	—	—	—	—	—	
Женская гимназія	1	—	184	—	—	—	—	—	—	—	—	—	
Учительская семинарія	—	—	—	1	78	—	—	—	—	—	—	—	
Образцовое при ней училище	—	—	—	1	37	—	—	—	—	—	—	—	
Городское училище по положенію 28 Апрѣля 1887 г.	—	—	—	1	88	—	—	—	—	—	—	—	
<i>II. Частныхъ учебныхъ заведеній (свѣтла и сѣредскія):</i>													
Мужскія: 1-го разряда	1	187	—	—	—	—	—	—	—	—	—	—	
2-го разряда	—	—	—	3	204	—	—	—	—	—	—	—	
3-го разряда	2	15	—	—	—	—	—	—	—	—	—	—	
Женскія: 1-го разряда	—	—	—	1	68	—	—	—	—	—	—	—	
2-го разряда	—	—	—	3	104	—	—	—	—	—	—	—	
3-го разряда	6	—	128	5	145	—	—	—	—	—	—	—	
Общія 3-го разряда	5	26	60	2	65	72	1	—	—	—	—	—	
<i>III. Неимѣющія училища (свѣтла и сѣредскія):</i>													
Двухклассныя: Мужскія	3	308	—	3	381	—	—	—	—	—	—	—	
Женскія	2	—	161	2	—	362	—	—	—	—	—	—	
Общія	1	34	16	4	183	210	—	—	—	—	—	—	
Одноклассныя: Мужскія	—	—	—	7	425	—	2	160	—	—	9	—	
Женскія	1	—	112	8	—	413	2	—	131	—	11	—	
Общія	—	—	—	8	320	279	250	9521	4671	258	—	—	
Воскресно-пономѣрское	1	69	—	—	—	—	—	—	—	1	69	—	
Воскресно-ремесленная	1	25	—	16	258	—	—	—	—	11	293	—	
Б. Состоящіе въ вѣдѣніи духовнаго вѣдомства подъ надзоромъ Дирекціи въ учебномъ отношеніи:													
Евангелическіе пансіораты	—	—	—	—	—	—	100	1157	806	100	1157	806	1963
Итого	25	1045	651	69	2029	1651	355	10838	5629	440	13922	7941	21863

НАЗВАНІЕ

**А. Состояція въ непосредственномъ вѣд
Министерства Народнаго Просвѣщенія:**

І. Среднія учебныя заведенія:

Мужская классическая гимназія	:	
Женская гимназія		1
Учительская семинарія		—
Образцовое при ней училище		—
Городское училище по положенію 28 Апрѣля 1887 г.		—

ІІ. Частныя учебныя заведенія (считая и еврейскія)

Мужскія: 1-го разряда:		1
2-го разряда		—
3-го разряда		2
Женскія: 1-го разряда		—
2-го разряда		—
3-го разряда		—
Общія 3-го разряда		—

ІІІ. Начальныя училища (считая и еврейскія)

Двухклассныя: Мужскія		—
Женскія		—
Общія		—
Одноклассныя: Мужскія	6	—
Женскія	11	—
Общія	85	—

Воскресно-коммерческія		—
Роскресно-коммерческія		—

