

T  
5094  
za-1893-209

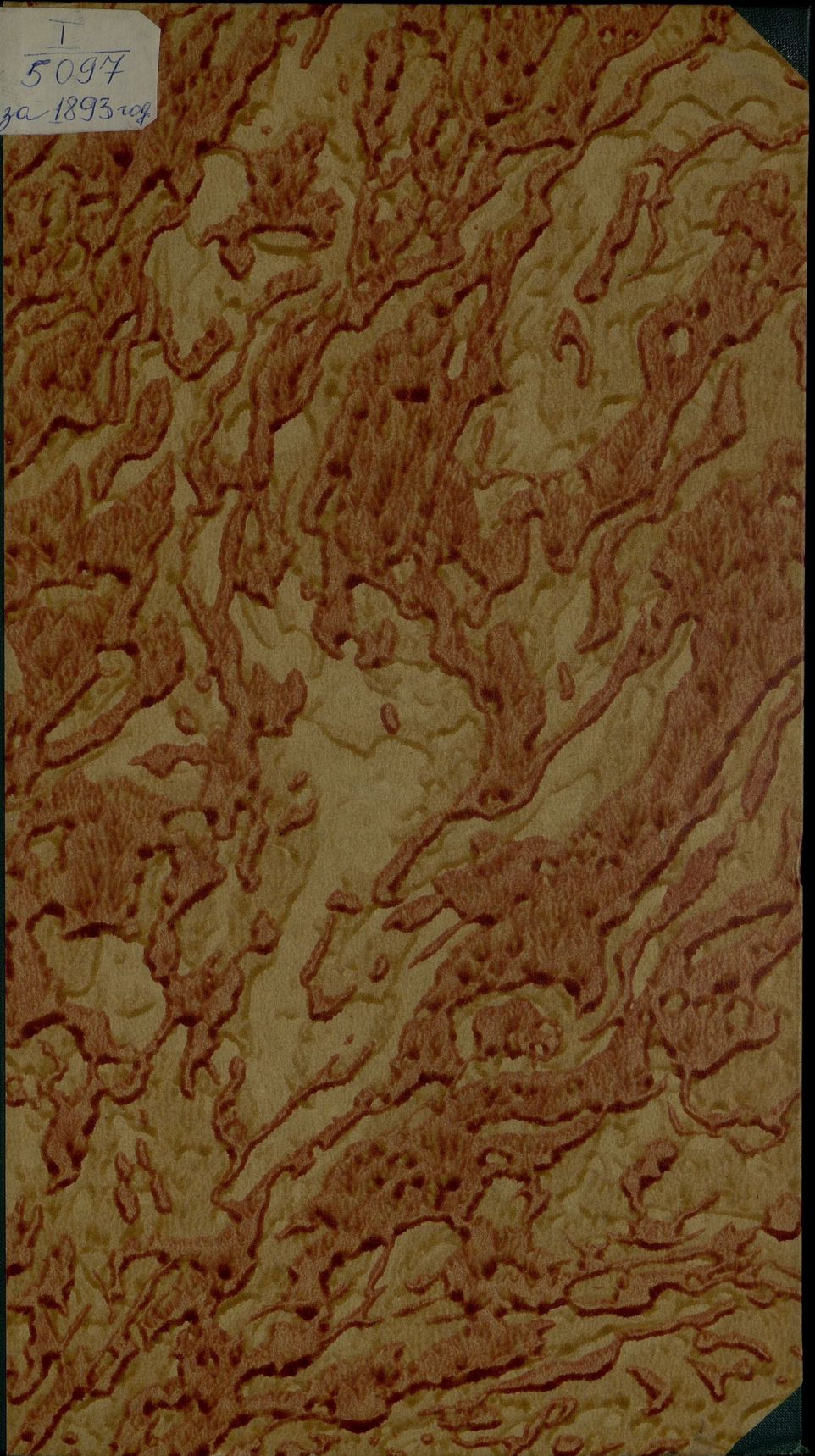

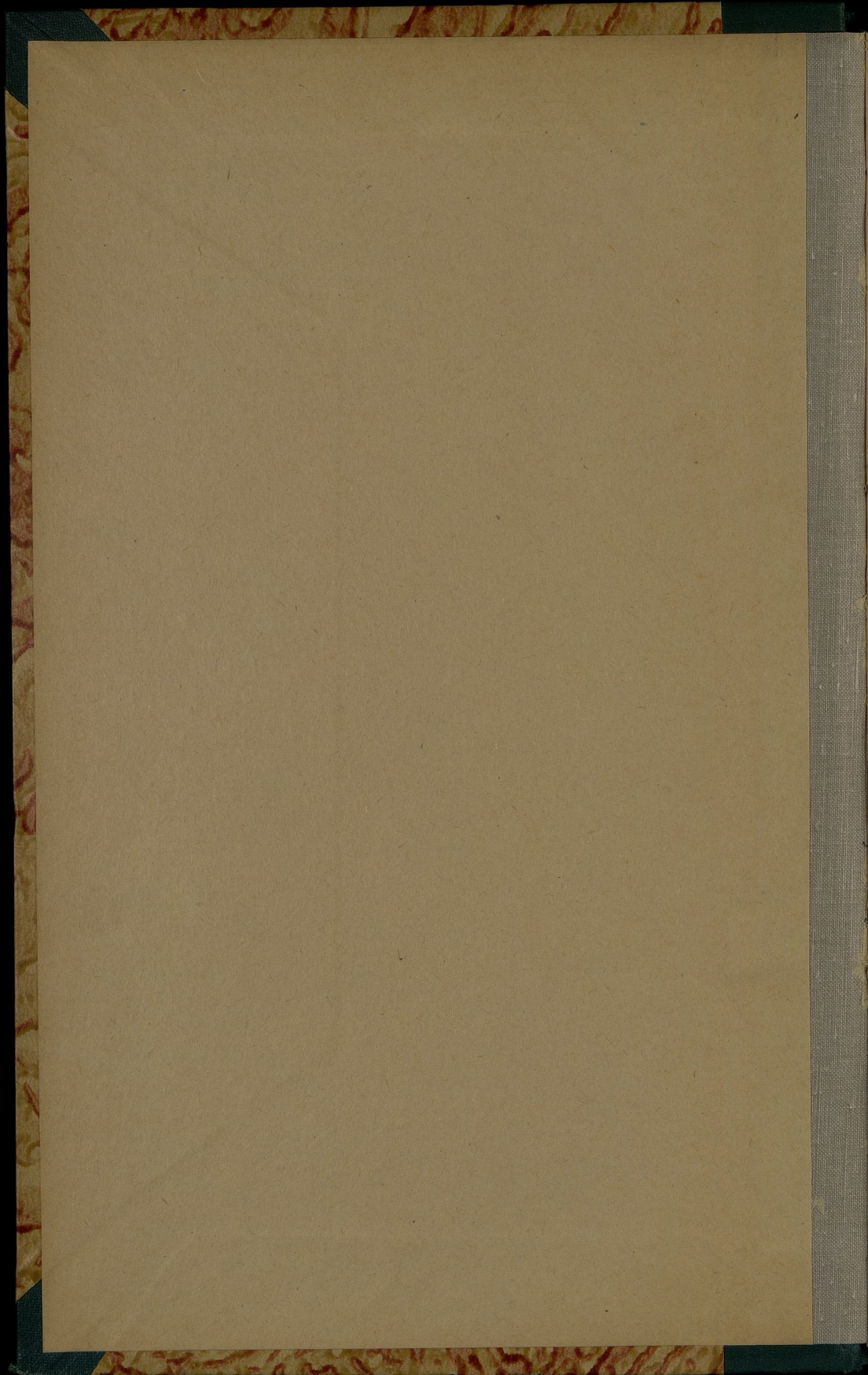

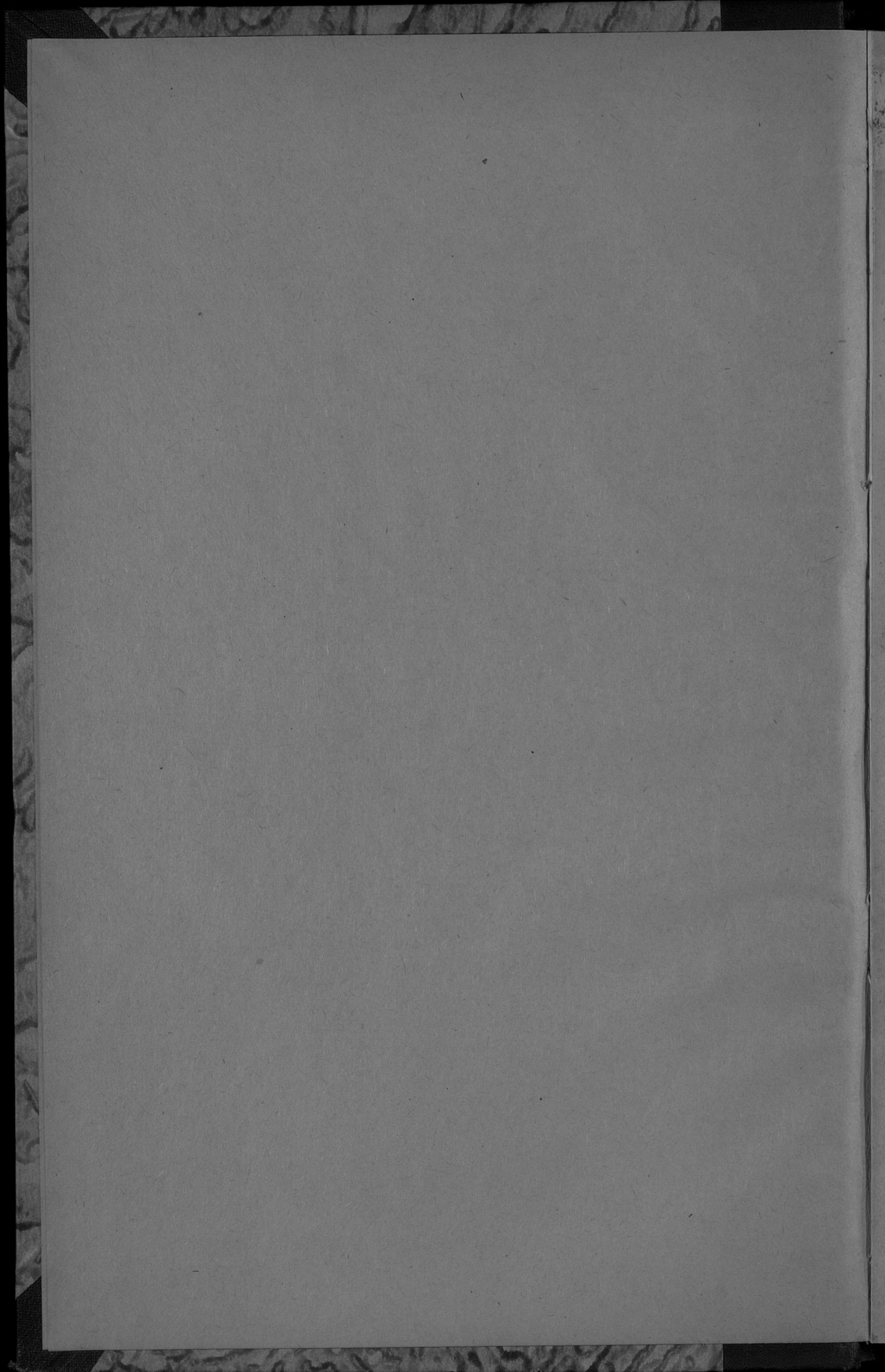



I 31(438).  
5097 9 14

163

№ 286.

Историко-справочная  
библиотека  
Издательство УНХВДА  
Калининградскому краю  
1803  
Короменновск. 3191

# ОБЗОРЪ

## КАЛИШСКОЙ ГУБЕРНИИ

за 1893 годъ.



КАЛИШЪ.

Въ Типографіи К. В. Гиндемита.

1894.

Краевая научно-справочная  
Архивная библиотека  
Архивная ул. УН-17  
Архивное дело в Красноярском крае

ПОДАШЕНО

I  
5097

21 (438)  
014

БЕ  
10  
014

ПОДАИЕНО. № 1233.

Крайная руко-справочная  
Архивная библиотека при  
Архивном отдел. УН. ВД. по  
Орджоникидзскому краю.  
№ 20  
г. Ворошиловск.

# ОБЗОРЪ

## Калишской Губерніи

за 1893 годъ.



Приложение къ всеподданнѣйшему отчету  
Калишскаго Губернатора.

нел

08309P

Восточной Европы

1969 г.

Институт востоковедения  
Ленинградского университета

Год изд. 1969 г.  
Историческая  
библиотека РСФСР  
№ 25834

М

СЪДЪРЖАНИЕ СТАТЕЙ  
ОБЗОРА КАЛИШСКОЙ ГУБЕРНІИ

за 1893 годъ.

I. Естественныя и производительныя силы губерніи и экономическая  
дѣятельность ея населенія.

	Стр.
Земледѣліе . . . . .	1
Скотоводство и коневодство . . . . .	7
Лѣсоводство . . . . .	11
Обеспеченіе народнаго продовольствія . . . . .	12
Промыслы сельскаго и городского населенія . . . . .	—
Промышленность заводская и фабричная . . . . .	16
Торговля . . . . .	21
Движеніе населенія . . . . .	24

II. Подати и повинности.

Окладные сборы . . . . .	31
Государственные и губернскіе земскіе сборы:	
Транспортный сборъ . . . . .	33
Квартирный сборъ . . . . .	34
Страховой съ недвижимаго имущества . . . . .	36
По застрахованію рогатаго скота . . . . .	38
Дорожный сборъ . . . . .	39
Сборъ на содержаніе благотворительныхъ заведеній Варшавскаго Совѣта Общественнаго Призрѣнія . . . . .	42
Городскіе доходы и расходы . . . . .	43
Акцизные доходы . . . . .	45
Отправленіе натуральныхъ повинностей:	
Квартирная . . . . .	48
Подводная . . . . .	49
Воинская . . . . .	50

III. Общественное благоустройство и благочиніе.

Казенныя и общественныя зданія . . . . .	52
Дороги, мосты и переправы . . . . .	53
Почты и телеграфы . . . . .	54
Народная нравственность . . . . .	—

	Стр.
Тюрьмы, аресты, этапы и арестанты . . . . .	56
Пожары . . . . .	59
Насильственные и случайные смертные случаи . . . . .	61
Различныя происшествія и народныя бѣдствія . . . . .	—

#### IV. Народное здравіе и общественное призрѣніе.

Врачи . . . . .	62
Эпидеміи и эпизоотіи . . . . .	63
Больницы . . . . .	64
Богадѣльни . . . . .	65
Приюты . . . . .	—

#### V. Народное просвѣщеніе.

Учебныя заведенія . . . . .	67
Народное образованіе . . . . .	68
Ученныя общества, музеи, библіотеки и проч. . . . .	72

#### VI. Крестьянское дѣло.

Экономическое положеніе крестьянъ . . . . .	73
Гминные сборы . . . . .	74
Гминное управленіе . . . . .	75
Сеудо-сберегательныя кассы . . . . .	76

### П Р И Л О Ж Е Н І Я.

Вѣдомости: о посѣвѣ и урожаѣ хлѣбовъ . . . . .	№ 1
о фабрикахъ и заводахъ . . . . .	№ 2
о движеніи постоянного населенія . . . . .	№ 3 лит. А.
о движеніи непостояннаго населенія . . . . .	№ 3 лит. Б.
о поступленіи податей . . . . .	№ 4 лит. А.
о дѣйствительныхъ доходахъ и расходахъ городовъ . . . . .	№ 4 лит. Б.
о числѣ и родѣ преступленій . . . . .	№ 5
о пожарахъ . . . . .	№ 6
о насильственныхъ и случайныхъ смертяхъ . . . . .	№ 7
о числѣ учебныхъ заведеній и учащихся . . . . .	№ 8



# ОБЗОРЪ

Калишской Губерніи за 1893 годъ.

## I. Естественныя и производительныя силы губерніи и экономическая дѣятельность ея населенія.

**Земледѣліе.** Общая площадь земли, занимаемой Калишскою губерніею, равняется 985.807 десятинамъ (1.925.405 морговъ) и въ 1893 году между отдѣльными владѣніями распредѣлялась въ хозяйственномъ отношеніи слѣдующимъ образомъ:

Кому принадлежитъ земля	Число владѣній	Число десятинъ земли, занятой							Итого
		Строеніями	Садами и огородами	Разнаго рода посѣвами	Лѣсами и зарослями	Дугами	Настобами и выгонами	Неудобной	
Казнѣ . . . . .	75	24	16	1083	16378	63	5	10	17579
Маіорати. и русскимъ владѣльц.	148	164	432	17137	13220	2597	1603	1137	36290
Церквамъ и монастырямъ . .	223	83	92	773	26	95	34	25	1128
Городамъ и городскимъ жит. .	2342	338	493	6680	1719	652	2227	603	12712
Благотворит. учрежденіямъ . .	55	10	15	376	—	17	—	—	418
Помѣщикамъ-полякамъ . . . .	2576	1615	4935	211540	78897	25345	21103	13979	357414
Нѣмцамъ русск. подданнымъ . .	1209	445	1106	20659	5670	3942	1539	3031	36392
Иностранцамъ . . . . .	129	141	579	20728	13646	4667	1725	2355	43841
Евреямъ . . . . .	1848	403	779	20743	15760	2115	3288	939	44027
Нѣмцамъ-колонистамъ . . . . .	3990	408	567	16380	1035	1465	1003	556	21414
Крестьянамъ . . . . .	83883	8957	12378	293868	13016	34325	31495	20553	414592
<b>Итого . . . . .</b>	<b>96478</b>	<b>12588</b>	<b>21392</b>	<b>609967</b>	<b>159367</b>	<b>75283</b>	<b>64022</b>	<b>43188</b>	<b>985807</b>

Изъ этой таблицы видно, что главными собственниками земли въ губерніи являются крестьяне: число владѣній ихъ составляетъ 87 % и количество земли достигаетъ 42 % всей площади губерніи; за тѣмъ слѣдуютъ помѣщики-поляки, которымъ принадлежитъ до 36 % всей земли, хотя число владѣній ихъ составляетъ лишь 2,6 %. Изъ другихъ владѣльцевъ—евреямъ принадлежитъ до 4,5 %, иностранцамъ 4,4 %, маіоратнымъ и русскимъ владѣльцамъ 3,86 %, нѣмцамъ-русскимъ подданнымъ 3,7 % и, наконецъ, на долю всѣхъ остальныхъ владѣній приходится до 5,54 % всей площади губерніи.

Изъ сопоставленія числа владѣній съ количествомъ принадлежащей имъ земли видно, что земельная собственность распределена въ губерніи въ большинствѣ между мелкими землевладѣльцами; болѣе же подробно указаніе въ этомъ отношеніи, по размѣрамъ отдѣльныхъ владѣній, даетъ слѣдующая таблица:

Наименованіе владѣній	Свыше 300 десятинъ (20 уволокъ)		Отъ 300 до 75 десятинъ (20—5 ув.)		Отъ 75 до 3 десятинъ (150—до 6 м.)		Отъ 3 до 1½ десятинъ (6—3 морговъ)		Менѣе 1½ десятинъ (3 морговъ)	
	Число владѣній	Количество десятинъ	Число владѣній	Количество десятинъ	Число владѣній	Количество десятинъ	Число владѣній	Количество десятинъ	Число владѣній	Количество десятинъ
Казенныхъ . . . . .	17	15483	6	1675	21	372	14	35	17	14
Маіоратныхъ и русскихъ . .	33	24523	67	9059	37	2699	2	5	9	4
Городскихъ, церков. и обществ.	2	1473	6	851	636	8649	688	2243	1288	1042
Помѣщиковъ-поляковъ . . . .	358	222032	711	123054	451	10752	365	1083	691	493
Нѣмцевъ-русскихъ подданныхъ	27	13825	160	18064	394	3387	286	818	342	298
Иностранцевъ . . . . .	31	39938	17	2670	33	1155	20	59	28	19
Евреевъ . . . . .	32	33560	22	6552	78	1438	667	2068	1049	409
Нѣмцевъ-колонистовъ . . . .	—	—	2	258	1267	13058	2515	7881	206	217
Крестьянъ . . . . .	--	—	19	1716	39049	325048	21856	61692	22959	26136
Итого . . . . .	500	350834	1010	163899	41966	366558	26413	75884	26589	28632

Такимъ образомъ крупныхъ имѣній, размѣрами свыше 300 десятинъ, насчитывается въ Калишской губерніи едва 0,5 % всѣхъ владѣній и большая часть ихъ принадлежитъ помѣщикамъ-полякамъ; владѣній отъ 300 до 75 десятинъ имѣется около 1,4 %; болѣе же всего оказывается земельныхъ владѣній размѣрами отъ 75 до 3 де-

сятинъ, почти 43,4 %, при чемъ  $\frac{9}{10}$  такихъ владѣній принадлежатъ крестьянамъ; наконецъ, земельныхъ участковъ отъ 3 до 1½ десятинъ имѣется до 27,3 % и менѣ 1½ десятинъ—27,4 % всѣхъ отдѣльныхъ владѣній и изъ этого рода владѣній главную массу—до  $\frac{4}{5}$  частей—составляютъ крестьянскія хозяйства.

Въ хозяйственномъ отношеніи площадь Калишской губерніи въ 1893 году распределялась слѣдующимъ образомъ: 62 % были подъ пахатью, 16,2 % занимали лѣса, 7,6 %—луга, 6,5 %—пастбища и выгоны, 4,3 % неудобной земли, 2,1 % находятся подъ садами и огородами и 1,3 % подъ строениями.

Такое распределеніе земли показываетъ, что въ Калишской губерніи земледѣліе занимаетъ первое мѣсто въ ряду источниковъ средствъ существованія и матеріальнаго обезпеченія населенія. Хотя почва земли не особенно плодородна, почти вездѣ требуетъ удобренія и при неблагоприятныхъ атмосферическихъ условіяхъ далеко не щедро вознаграждаетъ трудъ земледѣльца, тѣмъ не менѣ благодаря тщательной обработкѣ, чему способствуютъ небольшіе размѣры земельныхъ участковъ, и правильному сѣвообороту, сельскіе хозяева достигаютъ сравнительно хорошихъ результатовъ. Всѣ 609.967 десятинъ пахатной земли въ отчетномъ году распределялись между посѣвами разнаго рода слѣдующимъ образомъ:

	Владѣль- ческой	Крестьян- ской	Городской и обществ.	ИТОГО
<b>Д Е С Я Т И Н Ь</b>				
Подъ зерновыми хлѣбами . . . . .	155935	169882	4992	330829
„ картофелемъ . . . . .	39538	54594	1878	96010
„ кормовыми травами . . . . .	19306	9516	205	29027
„ остальными посѣвами . . . . .	44933	35825	478	81236
„ паромъ . . . . .	39020	17579	257	56856
„ залежь и подсеками . . . . .	9518	6472	19	16009
<b>Итого . . . . .</b>	<b>308270</b>	<b>293868</b>	<b>7829</b>	<b>609967</b>

По сравненію съ предшествовавшимъ годомъ въ отчетномъ году засѣяно было болѣе: зерновыми хлѣбами — на 360 десятинъ, кормовыми травами и остальными посѣвами — на 4.623 десятины, картофелемъ же было занято на 3.563 десятины менѣ.

Результаты посѣва и урожая хлѣбовъ на вышепоказанномъ пространствѣ земли были слѣдующіе:

	НА ЗЕМЛЯХЪ			Всего
	Владѣльч- скихъ	Крестьян- скихъ	Городскихъ, благотвори- тельныхъ учрежд. и церковныхъ	
	Ч е т в е р т е й			
<b>Высѣяно:</b> Озимаго . . .	149401	147635	4326	301362
Яроваго . . .	134574	135904	4880	275358
Картофеля . . .	358403	594471	15660	968534
Итого . . .	642378	878010	24866	1545254
<b>Собрано:</b> Озимаго . . .	877351	876961	26705	1781017
Яроваго . . .	682269	727842	18570	1428681
Картофеля . . .	2463825	3606361	72296	6142482
Итого . . .	4023445	5211164	117571	9352180

Въ 1893 году озимаго и яроваго хлѣба было высѣяно болѣе, чѣмъ въ предшествующемъ году, перваго — на 11.946 и втораго — на 12 835 четвертей, картофеля же посажено на 20.883 четверти менѣе. Сборъ отчетнаго года оказался большимъ, чѣмъ въ 1892 году, именно: озимаго — на 70.808 четвертей, яроваго — на 251.233 и картофеля — на 160.963 четверти.

Результаты урожая отчетнаго года по умолоту, сравнительно съ высѣянными зерномъ, въ среднемъ выводѣ по губерніи были такіе: озимыхъ самъ — 5,90, яровыхъ самъ — 5,18 и картофеля самъ — 6,34; въ сравненіи съ 1892 годомъ, въ коемъ урожай былъ: озимыхъ самъ — 5,91, яровыхъ самъ — 4,48 и картофеля самъ — 6,06, въ отчетномъ году урожай озимыхъ былъ почти такой же, а урожай яровыхъ и картофеля немного выше.

Атмосферныя условія, сопровождавшія посѣвъ и произрастаніе хлѣбовъ, въ отчетномъ году въ общемъ были довольно благоприятны. Сухая, теплая и довольно продолжительная осень 1892 года способствовала хорошему всходу озимыхъ хлѣбовъ, которые до наступленія зимы находились въ весьма удовлетворительномъ состояніи. Зима отчетнаго года отличалась продолжительностью, обиліемъ снѣга и постоянными, почти безъ оттепелей, морозами, доходившими въ концѣ

Декабря и началъ Января до 20° R. и болѣе. Таяніе снѣга началось со второй половины Февраля и шло постепенно, вслѣдствіе чего большаго разлитія рѣкъ и затопленія луговъ и полей не было. Въ среднихъ числахъ Марта земля на столько оттаяла и просохла, что почти повсемѣстно къ этому времени приступлено было къ полевымъ работамъ. Всходы озимыхъ хлѣбовъ, прикрытые толстымъ слоемъ снѣга, не пострадали отъ зимнихъ морозовъ и при наступленіи весны имѣли удовлетворительный видъ. Но наступившая съ конца Марта и стоявшая въ теченіи почти всей первой половины Апрѣля мѣсяца холодная и сухая погода съ ночными приморозками задерживала ростъ и мѣшала быстрому и успѣшному развитію озимыхъ, которые по этому въ нѣкоторыхъ мѣстахъ, особенно на легкихъ земляхъ, представлялись рѣдкими и малорослыми; съ другой стороны — та же сухая погода благоприятствовала успѣшному посѣву яровыхъ хлѣбовъ и посадкѣ картофеля и другихъ корнеплодовъ. Со второй половины Апрѣля, послѣ прошедшихъ почти повсемѣстно въ губерніи обильныхъ дождей, установилась теплая погода, длившаяся весь Май и Іюнь мѣсяцы, при чемъ въ первой половинѣ Мая количество выпадавшихъ дождей было совершенно достаточно для произрастанія, а со второй — началъ ощущаться нѣкоторый недостатокъ влаги, перешедшій въ Іюнь мѣсяцъ въ засуху, хотя и неособенно сильную. Такое состояніе погоды благоприятствовало произрастанію озимыхъ — ржи и пшеницы, которыя повсемѣстно хорошо выросли, цвѣтеніе и наливъ колоса совершались при вполнѣ нормальныхъ условіяхъ, а сухая погода въ Іюнь мѣсяцъ способствовала правильному и успѣшному развитію колоса и созрѣванію зерна, такъ что къ жатвѣ было приступлено въ концѣ Іюня. Яровые хлѣба и корнеплоды, хотя въ Апрѣль мѣсяцъ по причинѣ сухой и холодной погоды произрастали медленно, но въ первой половинѣ Мая быстро поправились и только наступившая въ Іюнь мѣсяцъ засуха нѣсколько помѣшала правильному развитію ихъ: овесъ и ячмень въ нѣкоторыхъ мѣстахъ подоохъ и пожелтѣлъ, а корнеплоды были задержаны въ своемъ ростѣ. Іюль мѣсяцъ отличался обиліемъ дождей, что нѣсколько замедляло уборку ржи, но оживило развитіе корнеплодовъ и другихъ яровыхъ посѣвовъ. Наконецъ Августъ мѣсяцъ сопровождался жаркою погодою и частыми дождями, отъ коихъ скошенная пшеница мѣстами проросла на поляхъ и уборка яровыхъ хлѣбовъ въ значительной степени замедлилась.

Въ общемъ же выводѣ климатическія условія отчетнаго года были болѣе благоприятны для посѣвовъ, чѣмъ въ предшествовавшемъ году, что и сказалось въ результатахъ урожая, который въ отчетномъ году получился выше, чѣмъ въ 1892 году.

Кормовыя травы, которыми было засеяно 29.027 десятинъ, т. е.

на 7.659 десятинъ болѣе, чѣмъ въ 1892 году, подъ влияніемъ сухой погоды при ихъ произрастаніи, дали весьма посредственный урожай; собрано ихъ до 2.603.800 пуд., болѣе предшествовавшаго года на 57.300 пудовъ. Средній урожай лугового сѣна колебался отъ 30 до 80 пуд. съ морга, со всей же луговой площади въ 75.283 десятины собрано въ отчетномъ году около 8.982.480 пуд., т. е. на 30.630 пуд. менѣе противъ предшествующаго года.

Цѣны на хлѣбъ въ отчетномъ году стояли слѣдующія:

За четверть	Въ Мартъ мѣсяцъ:						Въ Сентябрь мѣсяцъ:									
	Въ 1893 году			Въ 1892 году			Въ 1893 году			Въ 1892 году						
	Отъ		До	Отъ		До	Отъ		До	Отъ		До				
	Р.	К.	Р.	К.	Р.	К.	Р.	К.	Р.	К.	Р.	К.				
Ржи . . . . .	5	82	8	—	11	—	13	75	5	53	7	22	6	50	11	—
Пшеницы . . . . .	8	45	11	90	12	60	15	—	8	13	10	25	7	20	11	50
Овса . . . . .	2	52	5	45	4	6	5	50	2	84	5	15	2	88	5	12
Ячменя . . . . .	5	99	7	17	7	62	9	50	5	53	6	90	6	—	7	40
Гречихи . . . . .	6	75	9	75	8	25	10	64	5	97	9	75	7	—	9	75
Картофеля . . . . .	1	75	3	15	3	15	4	80	1	12	2	74	1	90	3	30

Въ общемъ цѣны на хлѣбъ въ отчетномъ году стояли болѣе низкія, чѣмъ въ 1892 году, что объясняется какъ удовлетворительнымъ урожаемъ, такъ и тѣмъ обстоятельствомъ, что въ Пруссіи, куда главнымъ образомъ сбывается хлѣбъ, въ Юлѣ мѣсяцѣ увеличены были на 50 % таможенные пошлины, вслѣдствіе чего вывозъ хлѣба за-границу съ этого времени почти прекратился.

Цѣна же кормовыхъ травъ и луговаго сѣна въ отчетномъ году колебалась для первыхъ отъ 30 до 50 коп. и для втораго отъ 25 до 40 коп. пуд., т. е. была нѣсколько выше, чѣмъ въ 1892 году, по причинѣ какъ не особенно удачнаго урожая, такъ и вывоза за границу, гдѣ по случаю неурожая травъ былъ довольно значительный спросъ на наше сѣно.

При обработкѣ полей и производствѣ полевыхъ работъ недостатка въ рабочихъ силахъ не ощущалось, такъ какъ главный контингентъ рабочихъ представляютъ собою безземельные крестьяне, проживающіе по всей губерніи въ количествѣ до 90.000 душъ и снискивающіе пропитаніе личнымъ трудомъ, нанимаясь у помѣщиковъ и крестьянъ на сельско-хозяйственныя работы. Плата поденнымъ рабочимъ, сравнительно съ прежними годами не измѣнилась и въ отчетномъ

году платили: во время посѣвовъ—конному отъ 1 руб. 50 коп. до 2 руб. 50 коп.; пѣшему отъ 30 до 60 коп.; работницѣ отъ 20 до 40 коп.; во время сѣнокоса и уборки хлѣбовъ конный рабочий получалъ отъ 1 руб. 75 коп., до 2 руб. 60 коп., пѣший—отъ 45 коп. до 70 коп., и работница отъ 30 до 45 коп. въ день. Годовые же рабочіе на хозяйскомъ довольствіи берутъ 40—70 руб. и на собственномъ содержаніи 90—120 руб.

Садоводство и огородничество ведутся въ губерніи лишь въ предѣлахъ удовлетворенія мѣстныхъ нуждъ, промышленнаго значенія не имѣютъ и въ экономическомъ быту населенія большой роли не играютъ. Болѣе или менѣе значительные и хорошо содержимые фруктовые сады имѣются въ болѣе крупныхъ помѣщичьихъ имѣніяхъ, но материальная выгода, извлекаемая изъ нихъ, въ большинствѣ случаевъ ничтожна.

Вообще условія веденія сельскаго хозяйства въ Калишской губерніи въ отчетномъ году не измѣнились сравнительно съ предшествующими годами. Низкія цѣны на сельско—хозяйственные продукты и при отсутствіи удобныхъ путей сообщенія неудобство и дороговизна сбыта хлѣба вліяютъ на малую доходность земли, цѣнность которой съ каждымъ годомъ падаетъ, такъ что въ отчетномъ году моргъ земли стоилъ при продажѣ отъ 30—40 руб. до 60—70 руб. Особенно тяжело приходится владѣльцамъ имѣній среднихъ размѣровъ, гдѣ при наемномъ дорого оплачиваемомъ трудѣ малая выгода отъ продажи хлѣба, получаемая при томъ часто не въ нужную минуту, едва окупаетъ расходы по обработкѣ полей и веденію хозяйства, отсутствіе же дешеваго кредита лишаетъ такихъ владѣльцевъ возможности выбора наиболѣе благоприятнаго для продажи времени, вслѣдствіе чего большинство такихъ имѣній обременено долгами. По свѣдѣніямъ Калишской Губернской Дирекціи Земскаго Кредитнаго Общества, къ 1 Января 1894 года было заложено въ Обществѣ 1.275 имѣній, а общая сумма ссуды, выданной въ отчетномъ году подъ заложенные имѣнія, достигала 305.100 руб.; за невзносъ срочныхъ платежей въ 1893 году назначено было въ продажу 515 имѣній и изъ нихъ дѣйствительно продано 9 за 146.398 руб.

**Скотоводство и  
ноневодство.**

Слѣдующая таблица содержитъ подробное распредѣленіе въ отчетномъ году домашняго скота у крестьянъ и другихъ собственниковъ:

НАЗВАНИЕ УЪЗДОВЪ	Число конских заводовъ			Лошадей		Рогатаго скота					Овецъ		Козъ	Свиней
	Жеребцовъ	На за- водахъ		Рабочихъ и друг.	Гонимыхъ въ ра- ботъ воловъ	Коровъ дойныхъ	Яловыхъ и гуде- выхъ скота	Телятъ	Простыхъ	Тонкорунныхъ				
		Матокъ	—								—			
Г. г. Калишъ	У крестьянъ .	—	—	—	—	—	—	—	—	—	—	—	—	—
	Друг. собств.	—	—	232	—	51	—	—	—	—	—	—	49	20
Велюнскій у.	У крестьянъ .	—	—	10153	154	20352	2920	2970	20500	—	570	15720	—	—
	Друг. собств.	—	—	3472	1420	3250	1190	920	8750	27500	320	6280	—	—
Калишскій у.	У крестьянъ .	—	—	7661	265	16400	1058	3000	1826	—	35	11697	—	—
	Друг. собств.	—	—	5337	1852	5600	286	1567	10582	60000	47	4347	—	—
Кольскій у.	У крестьянъ .	—	—	6900	200	16900	3000	4500	4500	—	200	12200	—	—
	Друг. собств.	—	—	5688	1671	9924	1750	10000	30643	—	111	5612	—	—
Кониинскій у.	У крестьянъ .	—	—	5872	427	15249	2388	4827	1419	—	120	7785	—	—
	Друг. собств.	—	—	2047	1152	1997	883	973	9415	16417	129	3791	—	—
Ленчицкій у.	У крестьянъ .	—	—	7456	396	18599	1209	2199	9730	—	10	11028	—	—
	Друг. собств.	2	420	6428	2278	4968	3797	1199	15657	28000	47	3340	—	—
Слупецкій у.	У крестьянъ .	—	—	5898	550	14181	3297	2870	7748	487	114	7970	—	—
	Друг. собств.	—	—	4286	1878	3078	1966	713	8503	41138	97	4430	—	—
Сѣрадзскій у.	У крестьянъ .	—	—	5693	136	16401	1490	1380	8500	2300	48	8200	—	—
	Друг. собств.	—	—	5312	1302	4110	1211	810	4800	30400	30	3043	—	—
Турекскій у.	У крестьянъ .	—	—	6904	230	18215	2267	3682	2795	2311	35	8363	—	—
	Друг. собств.	1	914	4206	1511	3969	1660	1056	7683	34789	28	4796	—	—
Въ губерніи	У крестьянъ .	—	—	56537	2358	136297	17629	25428	57018	5098	1132	82963	—	—
	Друг. собств.	3	1334	37008	13064	36947	12743	17238	96033	238244	858	35659	—	—
Всего . . .		3	1334	93545	15422	173244	30372	42666	153051	243342	1990	118622	—	—

При сравненіи приведенныхъ въ этой таблицѣ чиселъ съ такими же за 1892 годъ оказывается, что число лошадей въ отчетномъ году увеличилось на 2.730 головъ и рогатаго скота—на 866 штукъ, при этомъ увеличеніе числа головъ домашняго скота въ отчетномъ году наблюдалось исключительно у крестьянъ, тогда какъ у другихъ собственниковъ замѣтно уменьшеніе. Этотъ фактъ свидѣтельствуетъ, что крестьяне-хозяева легче справляются съ невыгодными условиями веденія сельскаго хозяйства при затруднительности сбыта продуктовъ таковаго: въ то время, какъ помѣщики и другіе собственники при низкихъ цѣнахъ на хлѣбъ бываютъ вынуждены продавать большую часть полученнаго урожая для покрытія произведенныхъ затратъ по обработкѣ полей, вслѣдствіе чего для хозяйственныхъ нуждъ остается у нихъ меньше хлѣба и корма для скота;— крестьяне продаютъ только излишній избытокъ хлѣба, а при дешевизнѣ кормовыхъ средствъ стремятся къ увеличенію числа домашняго скота, который и покупаютъ у помѣщиковъ и другихъ собственниковъ по сходнымъ цѣнамъ. Въ отчетномъ году, вслѣдствіе плохаго урожая сѣна въ сосѣдней Пруссіи, оттуда былъ большой спросъ на наши кормовыя средства, такъ что сѣна и соломы вывезено за границу на 119.664 руб., т. е. болѣе чѣмъ въ два раза противъ предшествующаго года; главными поставщиками являлись помѣщики и другіе собственники, которые, удовлетворяя спросу, оставляли у себя корму менѣе того количества, которое необходимо было для прокорма скота, численность коего по этому и пришлось впоследствии сократить.

Вообще, скотоводство въ губерніи не составляетъ отдѣльной, самостоятельной отрасли сельскаго хозяйства и ведется лишь въ размѣрахъ необходимыхъ для удовлетворенія хозяйственныхъ нуждъ.

Коневодство мало развито; болѣе породистые лошади встрѣчаются только у помѣщиковъ, которые держатъ лошадей для собственныхъ надобностей; лошади же крестьянъ преимущественно мѣстной породы не высокаго качества. Показанные въ таблицѣ конскіе заводы въ Ленчицкомъ и Турекскомъ уѣздахъ очень незначительны и почти не оказываютъ влияния на улучшеніе породы лошадей въ губерніи. Торговля лошадьми ограничивается мѣстными нуждами и производится въ базарные и ярмарочные дни въ городахъ и посадахъ; небольшая же часть лошадей отправляется для продажи за границу и въ отчетномъ году чрезъ всѣ таможенные пункты губерніи пропущено за границу 2.748 лошадей стоимостью въ 285.438 руб., менѣе противу прошлаго года на 2.491 лошадь, что объясняется уменьшеніемъ спроса по причинѣ недостатка корма въ Пруссіи.

Рогатый скотъ у помѣщиковъ по преимуществу кровныхъ породъ: голландской, швейцарской и смѣшанныхъ; крестьяне же предпочи-

таютъ держать простыхъ коровъ, какъ менѣе прихотливыхъ въ кормѣ и уходѣ. Въ тѣхъ немногихъ помѣщичьихъ имѣніяхъ, гдѣ устроены винокуренные заводы, практикуется, хотя и въ небольшихъ размѣрахъ, откармливаніе рогатаго скота „бордою“ и деньги, выручаемыя отъ продажи такого скота на убой, служатъ значительнымъ подспорьемъ въ хозяйственномъ бюджетѣ; въ пригородныхъ же и приграничныхъ мѣстностяхъ хозяева получаютъ извѣстный доходъ отъ продажи молочныхъ продуктовъ; такъ въ отчетномъ году вывезено за границу масла коровьяго и другихъ молочныхъ продуктовъ на сумму до 159.168 руб. Но вообще говоря, разведеніе рогатаго скота торговаго значенія не имѣетъ.

Изъ другихъ домашнихъ животныхъ сельскіе хозяева, особенно владѣльцы большихъ имѣній, разводятъ въ довольно значительныхъ размѣрахъ овецъ, преимущественно тонкорунныхъ—мериносовъ, испанской и саксонской породы; получаемая съ нихъ шерсть поступаетъ въ продажу какъ на мѣстныя суконныя фабрики, такъ равно въ Лодзь, Варшаву и за границу.

Въ отчетномъ году всѣхъ овецъ какъ у помѣщиковъ, такъ и у другихъ собственниковъ и крестьянъ насчитывалось до 396.393 штукъ, на 51.116 овецъ менѣе сравнительно съ предшествовавшимъ годомъ, при томъ у крестьянъ число овецъ уменьшилось на 2.269, а у помѣщиковъ и другихъ собственниковъ — на 48.847, что объясняется общими неудовлетворительными условіями веденія помѣщичьихъ хозяйствъ.

Свиней въ отчетномъ году у крестьянъ считалось 82.963 и у другихъ собственниковъ 35.659, а всего 118.622 штуки, т. е. менѣе предшествовавшаго года на 1.162. Свиней откармливаютъ какъ для собственнаго потребленія, такъ и для продажи по городамъ и посадамъ, отчасти-же, за невозможностью отправлять за границу живыхъ свиней, туда сбывается мясо и сало, которыхъ въ отчетномъ году пропущено чрезъ таможи на сумму до 58.063 руб., на 15.079 руб. менѣе противъ 1892 года.

Не малую выгоду получаютъ хозяева также отъ разведенія домашней птицы: куръ, утокъ, индюговъ и въ особенности гусей, которыхъ продаютъ какъ въ городахъ внутри губерніи, такъ и въ значительномъ количествѣ отправляютъ въ сосѣднюю Пруссію; въ отчетномъ году за границу вывезено до 789.752 штукъ домашней птицы на сумму до 601.400 руб. и свыше 17.341.800 штукъ яицъ на сумму 204.000 руб.

### Лѣсоводство.

Общая площадь лѣсовъ въ Калишской губерніи въ отчетномъ году простиралась до 159.367 десятинъ, что составляетъ около 16,2 % всего протяженія губерніи. По правамъ владѣнія въ процентномъ отношеніи лѣса распредѣлялись слѣдующимъ образомъ: 49,5 % всей лѣсной площади составляли частную собственность помѣщиковъ — поляковъ; 18,5 % принадлежали казнѣ, маіоратнымъ и русскимъ владѣльцамъ; 9,8 % — евреямъ-землевладѣльцамъ; 8,8 % — крестьянамъ, 8,5 % — иностранцамъ, 3,5 % — нѣмцамъ-русскимъ подданнымъ, а остальные 1,4 % — городамъ.

Отдѣльныя лѣсныя дачи, вообще, незначительныхъ размѣровъ, а деревья, преимущественно — сосна, ель, дубъ, береза, не достигаютъ большаго роста и объема и въ смыслѣ строительнаго матеріала не особенно высокаго качества. Частные владѣльцы начинаютъ беречь свои лѣса, стремясь по мѣрѣ возможности вести правильное, устроенное хозяйство, не производить сплошныхъ, лѣсонстребительныхъ рубокъ, а въ нѣкоторыхъ, хотя впрочемъ немногихъ мѣстахъ практикуется искусственное лѣсонасажденіе (до 6000 десятинъ). Въ отчетномъ году рубка лѣса произведена въ частныхъ владѣніяхъ на пространствѣ до 7.150 десятинъ, при чемъ лѣсъ либо употребляется на мѣстныя пужды, либо сплавляется по рѣкѣ Вартѣ въ Пруссію, куда продано было на 319.281 руб., т. е. на 58.795 руб. болѣе, чѣмъ въ предшествующемъ году. Лѣсовъ, состоявшихъ въ вѣдѣніи лѣснаго казеннаго управленія, имѣлось до 30.983 десятинъ, изъ нихъ принадлежало казнѣ всецѣло 16.378 десятинъ въ 39 дачахъ, а остальные состояли въ администраціи или подъ наблюденіемъ казеннаго управленія. Изъ казенныхъ лѣсныхъ дачъ было за продано и отведено къ отпуску въ отчетномъ году 122,8 десятинъ для сплошной рубки и для выборочной рубки съ учетомъ по нимъ 682,07 куб. с., за что и поступило въ казну 89.570 руб. 21 коп.

Для облегченія крестьянскому населенію возможности покупать въ казенныхъ дачахъ лѣсные матеріалы безъ посредства лѣсопромышленниковъ, въ отчетномъ году производилась по деревная, или поштучная продажа лѣса, при чемъ продано было 30 участковъ площадью въ 22,7 десятины и выручено 15.205 руб. 52 коп., а число крестьянъ-покупщиковъ достигало 964 человекъ.

Валовой доходъ отъ казенныхъ лѣсовъ въ отчетномъ году составилъ 102.222 р. 49 к., а общій расходъ — 19.237 руб. 98 коп.

Въ томъ же 1893 году въ казенныхъ лѣсахъ естественно облѣсилось около 26 десятинъ полянъ, прогалинъ и оголенныхъ лѣсовъ,

искусственное лѣсоразведеніе произведено на пространствѣ 26,4 десятинъ и заведено питомниковъ для возвращенія посадочнаго матеріала на 524 кв. саж.

**Обеспеченіе народнаго продовольствія.**

Калишская губернія, какъ земледѣльческая по преимуществу, производитъ такое количество хлѣба, что его не только достаточно для продовольствія мѣстнаго населенія, но еще значительная часть поступаетъ на винокуреніе и вывозится за предѣлы губерніи. Изъ урожая отчетнаго года, выразившагося сборомъ 1.781.017 четвертей озимаго, 1.428.681 четверти яроваго хлѣба и 6.142.482 четвертей картофеля, для удовлетворенія мѣстныхъ нуждъ требовалось: 1) на прокормленіе населенія, считая на продовольствіе одного человѣка по 1 четверти хлѣба и 1½ четверти картофеля, до 614.178 четвертей озимаго, 504.776 четвертей яроваго хлѣба и 1.689.691 четверти картофеля; 2) на обмѣненіе полей — 308.571 четверть озимаго, 287.512 четвертей яроваго хлѣба и 1.018.675 четвертей картофеля; за всѣмъ тѣмъ еще оставалось: 858.268 четвертей озимаго хлѣба, 636.393 яроваго и 3.434.116 четвертей картофеля. Изъ этого остатка значительная часть употреблена на винокуреніе на мѣстныхъ заводахъ, а остальное отчасти поступило въ продажу или осталось у сельскихъ хозяевъ за отсутствіемъ покупателей. Общественныхъ мѣропріятій для обеспеченія народнаго продовольствія на случай неурожая, какъ-то: запасныхъ магазиновъ, продовольственныхъ капиталовъ въ губерніи не имѣется. Отсутствие этихъ мѣръ, не вызываемыхъ необходимостію, объясняется тѣмъ, что при той степени культуры и разнообразіи посѣвовъ, какія практикуются въ Калишской губерніи, полные и единовременные неурожаи всѣхъ вообще засѣваемыхъ продуктовъ трудно и допустимы. Главнымъ продуктомъ народнаго продовольствія служитъ картофель, дающій урожай при самыхъ неблагоприятныхъ условіяхъ, какъ было въ 1891 году, не ниже самъ — 3, зерновые же хлѣба служатъ лишь необходимымъ дополненіемъ въ дѣлѣ пропитанія населенія.

**Промыслы сельского и городского населенія.**

Безземельное населеніе, проживающее въ посадахъ и городахъ губерніи, снискиваетъ себѣ пропитаніе разными мелкими промыслами и ремеслами, продукты коихъ идутъ на удовлетвореніе мѣстныхъ нуждъ.

Въ слѣдующей таблицѣ приведены поуѣздныя данныя о важнѣйшихъ промыслахъ:

Роды промысловъ	Намишскій уѣздъ съ г. Калишемъ		Велюскій уѣздъ		Кольскій уѣздъ		Конинскій уѣздъ		Ленчискій уѣздъ		Слуцскій уѣздъ		Сѣрадскій уѣздъ		Турекскій уѣздъ		Итого въ губерніи			
	Число заведеній	Сумма произвѣдѣній въ руб.	Число заведеній	Сумма произвѣдѣній въ руб.	Число заведеній	Сумма произвѣдѣній въ руб.	Число заведеній	Сумма произвѣдѣній въ руб.	Число заведеній	Сумма произвѣдѣній въ руб.	Число заведеній	Сумма произвѣдѣній въ руб.	Число заведеній	Сумма произвѣдѣній въ руб.	Число заведеній	Сумма произвѣдѣній въ руб.	Число заведеній	Сумма произвѣдѣній въ руб.		
	рабочихъ	лишь	рабочихъ	лишь	рабочихъ	лишь	рабочихъ	лишь	рабочихъ	лишь	рабочихъ	лишь	рабочихъ	лишь	рабочихъ	лишь	рабочихъ	лишь		
Хлѣбопеченіи . . . . .	32	72 125 000	53	72 541 000	62	68 820	46	53 230 200	36	54 430 000	13	20 240 000	44	79 630 000	14	24 135 000	298	438 413 940		
Масличн. . . . .	3	14 437 300	6	24 247 000	4	58 104 100	1	83 400 800	2	3 362 000	1	28 320 000	5	70 620 000	3	24 144 000	25	305 324 630		
Сапожник. . . . .	154	478 129 000	514	748 821 000	247	314 791 600	114	147 146 310	78	170 225 000	41	46 160 000	63	120 200 000	24	41 123 000	1235	2064 375 670		
Портяжн. . . . .	86	145 94 000	93	157 000	124	168 512 000	76	98 165 000	50	170 278 000	13	19 400 000	38	63 190 000	20	30 105 000	500	825 298 700		
Плотнич. *) . . . . .	5	2 300	30	52 137 000	11	13 350 000	18	27 445	4	6 100 000	2	4	3	8 300 000	9	16 540 000	82	119 296 445		
Каменщич. *) . . . . .	2	5 350 000	6	10 600	16	17 385 000	30	50 658 000	4	32 600 000	1	3	—	—	4	4 100 000	63	121 210 300		
Столярн. . . . .	30	74 228 000	72	101 252 000	82	119 220 500	42	66 553 000	22	49 980 000	7	12 700 000	41	64 270 000	15	23 920 000	311	508 128 580		
Кожевенн. . . . .	2	3 120	11	32 182 000	14	21 658 000	5	8 630 000	3	12 182 000	—	—	3	23 240 000	—	—	38	99 57 920		
Жестяныхъ издѣлій . . . . .	14	34 95 000	9	14 210 000	12	13 530 000	3	42 131 449	7	10 450 000	1	2 600	7	8 400 000	4	6 200 000	57	129 411 449		
Слесарн. . . . .	6	15 17 000	12	24 408 000	21	24 100 500	1	1 140	7	14 400 000	2	2 400	6	21 630 000	2	5 150 000	57	106 263 700		
Кузнечн. . . . .	5	20 93 000	81	127 220 000	68	82 222 200	69	91 120 715	11	17 650 000	6	11 450 000	16	30 180 000	10	14 400 000	266	392 986 915		
Ткацк. . . . .	2	2 100	—	—	7	10 340 000	7	8 680	54	60 330 000	2	2 600	420	1420 140 000 000	294	706 176 500	786	220 081 614 230		
Красильщич. . . . .	4	6 14 000	8	10 17 000	4	5 17 000	1	1 160	3	4 23 000	—	—	—	—	—	—	3	5 19 000	23	31 91 600
<b>Итого . . . . .</b>	<b>345</b>	<b>870 440 450</b>	<b>895</b>	<b>1 346 264 180</b>	<b>670</b>	<b>906 381 030</b>	<b>413</b>	<b>666 142 179</b>	<b>281</b>	<b>601 166 440</b>	<b>89</b>	<b>150 891 000</b>	<b>646</b>	<b>1 906 164 600</b>	<b>402</b>	<b>888 252 200</b>	<b>3744</b>	<b>7343</b>	<b>3382 479</b>	

\*) Въ графѣ: „число заведеній“ показаны и хозяева, поочередно занимающиеся плотничьимъ и каменщичьимъ ремесломъ, не имѣющіе постоянныхъ рабочихъ, а занимающіе ихъ по мѣрѣ надобности поочередно съ платою отъ 1 руб. до 1 руб. 50 коп.

Какъ видно изъ этой таблицы, изъ промысловъ особое распространение и развитие имѣютъ ткацкіе и сапожный. Почти все население города Здунской-Воли и окрестныхъ деревень состоитъ изъ ткачей-кустарей. Въ отчетномъ году въ этомъ городѣ, входящемъ по своей промышленности въ Лодзинскій фабричный округъ, открыто прибывшими изъ Имперіи евреями нѣсколько фабричныхъ конторъ для раздачи пряжи ткачамъ, вслѣдствіе чего производительность этого промысла весьма увеличилась, достигнувъ до 1.400.000 руб.; въ городѣ Турекѣ значительная часть населенія занимается выдѣлкою на ручныхъ станкахъ низшихъ сортовъ хлопчато-бумажныхъ тканей, расходящихся какъ внутри губерніи, такъ и вывозимыхъ за предѣлы ея; точно также въ городѣ Озорковѣ въ довольно значительномъ количествѣ выдѣлываются шерстяныя ткани, да и въ другихъ городахъ и посадахъ имѣется до 500 человекъ отдѣльных ткачей—кустарей, выработывающихъ разныхъ низшихъ сортовъ тканей на сумму до 42.000 р. для удовлетворенія мѣстнаго спроса. Сапожнымъ ремесломъ занимается свыше 2.000 человекъ въ городахъ и посадахъ и около 600 человекъ въ селеніяхъ, изготовляя обуви на сумму до 467.000 руб., и въ этомъ отношеніи особенно выдѣляются: посады—Козьминекъ и Ставишинь, Калишскаго уѣзда, Прашка и Верушевъ, Велюнскаго, и гор. Здунская-Воли, Сѣрадзкаго уѣзда. Другіе промыслы и ремесла развиты въ губерніи весьма слабо и существуютъ лишь въ предѣлахъ удовлетворенія мѣстнаго спроса.

Собственно сельское населеніе, занимаясь исключительно земледѣліемъ и хозяйствомъ, очень мало обращаетъ вниманія на кустарные промыслы, а все необходимое въ домашнемъ быту по части утвари и одежды пріобрѣтаетъ отъ городскихъ и посадскихъ ремесленниковъ. Въ свободное отъ земледѣльческихъ работъ время нѣкоторые жители находятъ заработокъ въ извозномъ промыслѣ, перевозки разные фабричныя и заводскіе продукты съ мѣста ихъ производства къ желѣзнымъ дорогамъ или мѣстамъ сбыта; въ рубкѣ лѣса, его обработкѣ и доставкѣ въ рѣкѣ Вартѣ, а также и сплавъ по ней за границу; другіе же занимаются сборомъ и подвозомъ камня для мостовыхъ и шоссеиныхъ дорогъ и тому подобными промыслами.

Нѣдра земли въ Калишской губерніи не изобилуютъ минеральными и растительными богатствами, а потому и разработка ихъ не представляетъ для населенія сколько-нибудь обширнаго источника заработковъ. Исключеніе составляютъ залежи торфа, которыя встрѣчаются почти во всѣхъ уѣздахъ губерніи, но они разрабатываются

преимущественно лишь въ болѣе крупныхъ помѣщичьихъ владѣніяхъ, при чемъ добываемый торфъ идетъ либо на винокуренные заводы, либо продается на фабрики. Въ отчетномъ году добычи торфа было занято до 6.413 человекъ, извлечшихъ до 804.188 куб. саж торфу на сумму до 1.051.712 р. Кромѣ того въ посадѣ Прашка, Велюнскаго уѣзда, добывается желѣзная руда, коей получено до 650.000 пуд. стоимостью до 26.000 руб. при 250 рабочихъ. Въ гор. Велюнѣ, посадѣ Дзялошинѣ, Велюнскаго уѣзда, въ посадѣ Бурженинѣ и гминѣ Барчевѣ, Сѣрадзкаго уѣзда, имѣются залежи извести, которой добыто свыше 10.000 корцевъ на сумму до 5.000 руб. Въ гминѣ Поддембице, Ленчицкаго уѣзда, добывается известковый камень для построекъ каменныхъ зданій; добыто его 180 куб. саж. при 3 рабочихъ на сумму 180 руб.

Мукомольный промыселъ практикуется въ губерніи для удовлетворенія мѣстныхъ нуждъ. Въ отчетномъ году насчитывалось 9 паровыхъ, 209 водяныхъ, 3 конныхъ и 1.194 вѣтряныхъ мельницъ, на которыхъ работало 1.529 человекъ и годовая производительность коихъ достигала 2.280.986 руб., при чемъ перемолото было до 381.140 четв. ржи, 152.650 четв. пшеницы, около 4.000 четв. овса, 10.000 четв. гречихи и 26.300 четв. ячменя.

Для развитія рыболовнаго и звѣроловаго промысловъ въ губерніи не имѣется необходимыхъ условій. Въ рѣкахъ Вартѣ и Проснѣ и отчасти въ р. р. Нерѣ и Взурѣ, а также въ озерахъ: Гославицкомъ и Слесинскомъ, Конинскаго уѣзда, Избицкомъ, Кольскаго, прибрежные жители занимаются ловлею рыбы, которую и продаютъ въ ближайшихъ городахъ и посадахъ. Землевладѣльцами прилегающихъ къ этимъ озерамъ имѣній, а также и въ приозерныхъ имѣніяхъ, Велюнскаго уѣзда, положено начало правильнаго искусственнаго рыбоводства, но вообще въ губерніи рыбы ловится очень мало, почему она весьма дорога и доступна лишь для зажиточныхъ классовъ населенія. По причинѣ незначительности лѣсныхъ пространствъ и густоты населенія, дичи въ губерніи немного, преимущественно зайцевъ и сѣрыхъ куропатокъ, и охота, являясь лишь развлеченіемъ болѣе состоятельныхъ жителей, къ числу промысловъ отнесена быть не можетъ.

Наконецъ, пчеловодство тоже не составляетъ отдѣльнаго рода занятій и практикуется въ самыхъ незначительныхъ размѣрахъ, доставляя весьма ограниченный доходъ. Въ отчетномъ году насчитывалось до 1.050 пасѣкъ, весьма небольшихъ размѣровъ, съ 9.270 ульями, изъ которыхъ получено до 1.915 пуд. меду и 763 пуд. воску; но получаемый медъ и воскъ почти весь идетъ для домашнихъ надобностей пчеловодовъ и въ продажу не поступаетъ.

**Промышленность** Въ 1893 году дѣйствовало въ губерніи 450 фабрикъ и заво-  
**заводская и фа-** довъ, не считая 1 415 паровыхъ, водяныхъ и вѣтряныхъ мельницъ,  
**бричная.** съ 6.930 рабочими при производительности въ 8.043.679 руб.  
 (Вѣдомость № 2).

Эти фабрики и заводы по городамъ и уѣздамъ распредѣлялись слѣдующимъ образомъ:

	Число фабрикъ и заводовъ	Сумма производительности въ рубляхъ	Число рабочихъ
Въ гор. Калишѣ . . . . .	48	1.177.000	1.321
„ гор. Блашгахъ . . . . .	3	2.200	5
„ Калишскомъ уѣздѣ . . . . .	39	1.228.791	1.208
„ гор. Велюнѣ . . . . .	8	13.460	19
„ Велюнскомъ уѣздѣ . . . . .	42	434.531	194
„ гор. Коло и Домбе . . . . .	32	179.000	313
„ Кольскомъ уѣздѣ . . . . .	19	173.758	95
„ гор. Конинѣ . . . . .	15	55.690	72
„ Конинскомъ уѣздѣ . . . . .	49	209.703	203
„ г. г. Ленчицѣ и Озорковѣ . . . . .	44	509.875	676
„ Ленчицкомъ уѣздѣ . . . . .	28	1.264.431	1.406
„ гор. Слупцахъ . . . . .	1	3.336	3
„ Слупецкомъ уѣздѣ . . . . .	41	292.677	135
„ г. г. Сѣрадзѣ, Здунской-Волѣ и Вартѣ . . . . .	32	1.469.400	796
„ Сѣрадзскомъ уѣздѣ . . . . .	19	287.500	152
„ гор. Турекѣ . . . . .	12	45.517	45
„ Турекскомъ уѣздѣ . . . . .	18	696.810	287
Итого . . . . .	450	8.043.679	6.930

По сравненію съ предшествующимъ годомъ число фабрикъ и заводовъ въ отчетномъ году увеличилось на 4, сумма производительности увеличилась на 586.712 р. и число рабочихъ — на 249; если же принять въ расчетъ и имѣвшіяся въ отчетномъ году въ губерніи мельницы, то окажется, что въ 1893 году имѣлось промышленныхъ заведеній больше на 79, оборотъ былъ больше на 805 560 руб. и число рабочихъ увеличилось на 226 человекъ (на мельницахъ число рабочихъ въ отчетномъ году уменьшилось на 23).

Наибольшее развитіе фабрично-заводская промышленность имѣетъ въ уѣздахъ: Калишскомъ, вмѣстѣ съ городомъ Калишемъ (90 фабрикъ и заводовъ съ производительностью до 2.407.991 р. и 2534 рабочими), Ленчицкомъ (производительность 1.774.506 р. при 72 заведеніяхъ и 2.082 рабочихъ) и Сѣрадзскомъ (съ годовымъ оборотомъ въ 1.756.900 руб. при 51 заведеніи и 948 рабочихъ); менѣе

других фабричная дѣятельность развита въ Слупецкомъ и Конинскомъ уѣздѣ, гдѣ сумма оборота едва достигаетъ 296.013 руб. въ первомъ и 265.393 руб. во второмъ.

По родамъ дѣятельности существующія въ губерніи промышленныя заведенія распредѣлялись слѣдующимъ образомъ:

1. *Фабрикъ прядильно-ткацкихъ и писчебумажныхъ:*

	Число фабрикъ и заводовъ	Сумма производимости въ рубляхъ	Число рабочихъ
а) бумаго-прядильныхъ и филатурныхъ	5	174.450	262
б) суконныхъ и шерстяныхъ тканей	31	1.934.125	1.762
в) сукноваленъ и ворсировочныхъ	2	68.000	108
г) чулочныхъ издѣлій	4	22.000	100
д) тесемочныхъ	2	45.750	98
е) вышивога и прошивога	26	325.000	596
ж) красильныхъ заводовъ	6	1.100	11
з) писчебумажныхъ	2	1.600	6
Итого	78	2.572.025	2.943

2. *Фабрикъ машинъ, земледѣльческихъ орудій, музыкальныхъ инструментовъ и экипажей:*

а) мѣдныхъ издѣлій	6	22.230	50
б) земледѣльческихъ орудій	13	74.306	155
в) экипажныхъ	1	1.000	4
г) фортепіанъ	2	24.000	54
д) литейныхъ	1	4.000	5
Итого	23	125.536	268

3. *Заводовъ, перерабатывающихъ химическимъ способомъ:*

а) зажигательныхъ спичекъ	2	3.075	19
б) кожевенныхъ	42	252.957	237
в) мыловаренныхъ и свѣчныхъ	10	57.840	31
г) газовыхъ	1	19.000	11
д) для обжиганія костей	1	5.000	7
е) содовой воды	5	2.100	6
ж) асфальтовыхъ	1	5.000	3
Итого	62	344.972	314

Красная научно-справочная  
Архивная библиотека при  
Архивномъ отдѣлѣ УНКВД по  
Орджоникидзевскому краю  
№  
г. Ворошиловск

4. Заводовъ для обработки ископаемыхъ материаловъ  
неметаллическихъ и дерева:

	Число фабрикъ и заводовъ	Сумма производительности въ рубляхъ	Число рабочихъ
а) кирпичныхъ . . . . .	50	73.705	199
б) фаянсовыхъ . . . . .	2	100.000	230
в) стеклянныхъ . . . . .	2	63.429	104
г) горшечныхъ и изразцовыхъ . . . . .	42	15.060	57
д) лѣсопильныхъ . . . . .	9	39.850	51
Итого . . . . .	105	292.044	641

5. Заводовъ и заведеній для обработки питательныхъ  
продуктовъ:

а) свеклосахарныхъ и рафинадныхъ . . . . .	4	1.986.201	2.041
б) винокуренныхъ . . . . .	51	1.754.213	383
в) водочныхъ . . . . .	4	285.000	44
г) пивоваренныхъ . . . . .	17	576.478	113
д) медоваренныхъ . . . . .	10	4.400	11
е) уксусныхъ . . . . .	2	1.650	3
ж) маслобойныхъ . . . . .	90	84.100	143
з) крахмальныхъ заводовъ . . . . .	2	12.060	23
и) для выдѣлки сыра . . . . .	1	4.000	1
к) конфектныхъ . . . . .	1	1.000	2
Итого . . . . .	182	4.709.102	2.764
паровыхъ мельницъ . . . . .	9	125.594	60
вѣтряныхъ и водяныхъ мельницъ . . . . .	1.406	2.155.392	1.529
Итого . . . . .	1415	2.280.986	1.589

Увеличеніе производительности въ отчетномъ году наблюдалось на слѣдующихъ фабрикахъ и заводахъ:

а) свеклосахарныхъ и рафинадныхъ на . . . . .	483.241 руб.
б) пивоваренныхъ . . . . .	362.478 "
в) водочныхъ и винокуренныхъ . . . . .	29.639 "
г) прошивокъ и вышивокъ . . . . .	105.000 "
д) сукновальныхъ и ворсильныхъ . . . . .	19.250 "
е) кирпичныхъ . . . . .	13.286 "
ж) фаянсовыхъ . . . . .	30.000 "
з) другихъ фабрикахъ и заводахъ . . . . .	68.640 "
Итого увеличенія . . . . .	1.111.534 руб.

Уменьшение же производства послѣдовало на:

а) бумаго-прядильныхъ и филатурныхъ на . . . . .	469.210 руб.
б) суконныхъ и шерстяныхъ тканей . . . . .	13.680 "
в) мыловаренныхъ и свѣчныхъ . . . . .	5.460 "
г) лѣсопильныхъ . . . . .	5.990 "
д) другихъ фабрикахъ и заводахъ . . . . .	30.482 "
Итого уменьшенія . . . . .	524.822 руб.

Такимъ образомъ самое крупное увеличеніе производительности послѣдовало въ отчетномъ году на заводахъ свекло-сахарныхъ, пивоваренныхъ, водочныхъ, что объясняется хорошимъ урожаемъ свекловицы, картофеля и другихъ хлѣбовъ; особенно же замѣтное сокращеніе обнаружилось на заводахъ бумаго-прядильныхъ по той причинѣ, что въ отчетномъ году въ гор. Озерковѣ, Ленчицкаго уѣзда, сгорѣли 2 большія фабрики Наталіи и Матильды Шлессеръ; причиненный отъ того убытокъ простирается до 480.000 руб.

Изъ наиболѣе крупныхъ по обширности производства можно указать на слѣдующія фабрики и заводы: 1) изъ суконныхъ фабрикъ: одна Э. Репгана въ гор. Калишѣ съ ежегоднымъ оборотомъ до 300.000 руб. при 267 рабочихъ; въ посадѣ Опатувкѣ, Калишскаго уѣзда, фабрика Ф. Ниче, подъ фирмою: „Наслѣдники Фидлера“, изготовляющая сукна на сумму до 325.000 руб. при 426 рабочихъ; издѣлія этихъ фабрикъ пользуются большою извѣстностью и расходятся по всей Россіи; въ гор. Озерковѣ, Ленчицкаго уѣзда, 3 суконныя фабрики — Генриха Шретера, Шики Вальдмана и Нусена Вислицкаго съ общимъ годовымъ оборотомъ до 142.850 руб.

2) изъ прядильно-ткацкихъ фабрикъ: въ гор. Здунской-Волѣ, Сѣрадскаго уѣзда, устроенная въ отчетномъ году Винеромъ паровая фабрика ткацкихъ издѣлій, такая же фабрика Августа Арлета, подъ фирмою: „Штраусъ“ съ общимъ оборотомъ до 1.200 000 руб. и механическая ткацкая фабрика Карла Куске съ оборотомъ до 180 000 руб.; въ г. Озерковѣ, Ленчицкаго уѣзда, фабрика пряжи шерсти и отбросовъ хлопка Наталіи Шлессеръ съ производительностью до 31.000 руб. и такая же фабрика Герши Крышека съ оборотомъ до 19.000 руб.

Въ городѣ же Озерковѣ имѣются двѣ довольно большія валаальни и ворсильни сукна—Цедровскаго и Либраха съ общимъ оборотомъ до 99.250 руб.

Въ гор. Калишѣ имѣется довольно значительная тесемочная фабрика бр. Шнеръ съ оборотомъ до 45.000 руб. при 95 рабочихъ

и 26 фабрикъ вышивокъ и прошивокъ, вырабатывающихъ своихъ произведеній на общую сумму до 325.000 руб. при 596 рабочихъ

Свеклосахарныхъ заводовъ имѣется 4: одинъ въ дер. Збѣрегъ, Калишскаго уѣзда, перерабатывающій сахарный песокъ на рафинадъ на сумму до 660.000 руб. при 585 рабочихъ; въ Ленчицкомъ уѣздѣ—Лесьмержскаго Промышленнаго Общества съ производительностью на сумму до 793.791 руб. при 460 рабочихъ, и въ усадьбѣ Млыновъ—Антоня Стемпковскаго съ производительностью до 327.690 руб. при 300 рабочихъ; въ имѣніи Цѣльце, гмины Гржибки, Турекскаго уѣзда, торговой компаніи подъ фирмою: „Вавельбергъ“, производительность коего достигаетъ 204.720 руб. при 210 рабочихъ. Для этихъ 4 заводовъ засѣвается свеклы на пространствѣ свыше 3.500 десятинъ, съ коихъ въ отчетномъ году собрано и употреблено на заводахъ до 303.000 четвертей свеклы; выработано же на этихъ заводахъ до 85.000 пуд. сахарнаго песку, 252.500 пуд. сахару-рафинаду и до 36.000 пуд. патоки.

Изъ фабрикъ, выдѣлывающихъ машины и вообще металлическія издѣлія, наиболѣе значительная имѣется въ Конинскомъ уѣздѣ, принадлежащая швейцарскому подданному Э. Реймонду и изготовляющая разныхъ машинъ на 25.000 руб. при наличномъ числѣ рабочихъ отъ 65 до 100 человекъ, и въ томъ же уѣздѣ фабрика обѣдненныхъ издѣлій и земледѣльческихъ орудій Оскара Клозе съ оборотомъ до 10.000 руб. при 33 рабочихъ; матеріалы для этихъ фабрикъ выписываются изъ—за границы и приготовленные машины продаются какъ внутри края, такъ и въ Имперіи; фабрика же земледѣльческихъ орудій имѣется и въ гор. Калишѣ, бр. Фелеръ, съ оборотомъ до 12.000 руб. при 25 рабочихъ.

Въ гор. Коло имѣются двѣ значительныя фаянсовыя фабрики—А. Фрейденрейха и М. Л. Рауха; матеріалы для этихъ фабрикъ приобрѣтаются въ Пруссіи, а выдѣлываемая посуда, довольно высокаго качества, сбывается на мѣстѣ и вывозится въ большомъ количествѣ въ Имперію; общая сумма оборота на этихъ фабрикахъ въ отчетномъ году достигала 100.000 руб. при 230 рабочихъ.

Довольно значителенъ также стеклянный заводъ въ деревнѣ и гминѣ Кленова, Сѣрадзскаго уѣзда, принадлежащій Яйте; производительность этого завода достигала 50.000 руб. при 80 рабочихъ; издѣлія завода сбываются въ разныхъ мѣстностяхъ края.

Не смотря на невыгодныя условія, въ которыхъ находится Калишская губернія при отсутствіи желѣзныхъ дорогъ и судоходныхъ

рѣкъ, фабрично-заводская промышленность достигла значительнаго развитія и въ экономическомъ быту населенія играетъ очень замѣтную роль, доставляя заработокъ и средства существованія части безземельнаго населенія, а равно вліяя и на развитіе сельскаго хозяйства, такъ какъ является потребительницею большей части продуктовъ послѣдняго.

Рабочіе на фабрикахъ и заводахъ въ большинствѣ случаевъ ограничиваются лишь непосредственнымъ заработкомъ, отъ 50 коп. до 1½ руб. въ сутки; только лишь на большихъ фабрикахъ имѣются казармы для постоянныхъ рабочихъ. На Лесьмержскомъ свекло-сахарномъ заводѣ устроено начальное училище, посѣщаемое дѣтьми рабочихъ; кромѣ того содержится постоянный фельдшеръ и повивальная бабка, а два раза въ недѣлю приглашается на заводъ особый врачъ для пользованія больныхъ рабочихъ. На Млыновскомъ же и Цѣлцомъ свеклосахарныхъ заводахъ на счетъ заводчиковъ устроены больницы, на 2 кровати каждая, которыя находятся подъ наблюденіемъ приглашаемыхъ врачей.

На другихъ заводахъ и фабрикахъ никакихъ учрежденій для рабочихъ не имѣется. Малолѣтніе рабочіе съ 14-лѣтняго возраста работаютъ на свеклосахарныхъ, стеклянныхъ заводахъ, ткацкихъ фабрикахъ и другихъ мелкихъ промышленныхъ заведеніяхъ, получая въ недѣлю отъ 1 до 2 руб. и работая въ сутки до 8 часовъ. Но, вообще, малолѣтнихъ рабочихъ не много.

### Торговля.

Для полнаго развитія и оживленія торговли въ губерніи большимъ препятствіемъ служитъ отсутствіе удобныхъ и дешевыхъ путей сообщенія — желѣзныхъ дорогъ и судоходныхъ рѣкъ; транспортированіе же кладей на лошадяхъ по шоссейнымъ и проселочнымъ дорогамъ медленно, дорого обходится и потому невыгодно отражается на торговыхъ оборотахъ. Главными предметами отпускной оптовой торговли служатъ сельско-хозяйственныя произведенія: хлѣбъ, спиртъ, лѣсъ, домашній скотъ и птица, вывозимыя въ значительныхъ количествахъ за границу; а во внутрь Имперіи отправляются предметы фабрично-заводскаго производства: сукна, ткани, фаянсовые издѣлія, сахаръ, земледѣльческія орудія и разныя металлическія издѣлія. Предметами же привозной торговли извнутри Имперіи, а отчасти и изъ-за границы служатъ матеріалы для фабрично-заводской промышленности: шерсть, хлопокъ и т. п. Вся почти оптовая торговля производится при посредствѣ евреевъ, которые не встрѣчаютъ почти никакой конкуренціи со стороны христіанскаго населенія.

По отчетамъ всѣхъ таможенныхъ пунктовъ Калишской губерніи, въ 1893 году стоимость всѣхъ вообще товаровъ, вывезенныхъ за границу, достигала 3.700.910 руб., въ томъ числѣ: разнаго хлѣба, картофеля и хлѣбныхъ продуктовъ—на 782.328 руб., сѣна и соломы—на 119.664 руб., мяса, преимущественно свиного—на 58.063 руб., яицъ—на 204.000 руб., домашней птицы—на 601.400 руб., лошадей—на 285.438 руб., спирту—на 318.374 руб., шерсти овецъ—на 12.613 руб., кожъ и шкуръ на 55.987 руб., масла коровьяго и молочныхъ продуктовъ—на 159.168 руб.; сѣмянъ разныхъ кормовыхъ травъ—на 234.454 руб., лѣсу—на 319.281 руб.

Въ то же время привезено изъ-за границы иностранныхъ товаровъ всего на 836.655 руб., въ томъ числѣ: рыбы, преимущественно сельдей, на 47.929 руб., угля каменнаго до 428.110 пуд. на 64.719 руб., соли поваренной на 17.382 руб., вина и минеральныхъ водъ—на 21.040 руб., машинъ, желѣза и желѣзныхъ издѣлій—на 62.438 руб., земледобрительныхъ матеріаловъ—на 35.328 руб., масла кокосоваго, пальмоваго, деревяннаго—на 18.230 руб., химическихъ и фармацевтическихъ товаровъ—на 7.969 руб., колониальныхъ товаровъ: перцу, кофе, пряностей—на 52.810 руб.

По сравненію съ данными за 1892 годъ оказывается, что въ отчетномъ году вывезено товаровъ за границу болѣе на 302.051 руб.; самое значительное увеличеніе—на 306.155 руб. приходится на хлѣбъ и хлѣбные продукты, что объясняется съ одной стороны небольшимъ вывозомъ (всего на 476.173 р.) хлѣба за границу въ 1892 году, когда въ теченіи большей части года дѣйствовало Высочайшее запрещеніе вывоза хлѣба за границу, послѣдовавшее 15 Августа 1891 года и отмѣненное въ полномъ составѣ лишь 7 Августа 1892 г., съ другой же стороны—тѣмъ, что хлѣбные торговцы успѣли въ отчетномъ году вывезти за границу значительно большее, чѣмъ въ 1892 г., количество хлѣба до послѣдовавшаго въ Юль мѣсяцѣ увеличенія Германскимъ правительствомъ таможенныхъ пошлинъ. За тѣмъ въ отчетномъ году послѣдовало также увеличеніе вывоза спирту—на 182.378 руб., сѣна и соломы—на 70.236 руб., лѣсу—на 58.795 руб.; по остальнымъ же статьямъ произошло уменьшеніе. Привезено же товаровъ изъ-за границы на 129.569 руб. менѣе, на что оказали вліяніе установленныя у насъ въ отчетномъ году возвышенныя пошлины на германскіе товары.

Внутренняя торговля въ губерніи происходитъ въ базарные и ярмарочные дни въ городахъ и посадахъ, куда разъ или два въ недѣлю съѣзжаются крестьяне для продажи своихъ сельско-хозяйственныхъ продуктовъ и домашняго скота, равно какъ и для по-

купки въ лавкахъ всего необходимаго для домашняго обихода. Базарные и ярмарочные дни отличаются особеннымъ оживленіемъ и многолюдствомъ по осени, когда хлѣбъ бываетъ уже собранъ съ полей. Ярмарки, происходящія въ нѣкоторыхъ городахъ и посадахъ, не значительны и съ каждымъ годомъ приходятъ въ упадокъ. Обыкновенная лавочная торговля городовъ и посадовъ идетъ вяло и почти вся находится въ рукахъ евреевъ. Въ отчетномъ году всѣхъ магазиновъ, лавокъ и другихъ торговыхъ заведеній въ губерніи насчитывалось до 3.776 и оборотъ ихъ приблизительно равнялся 4.510.000 руб., понизившись противъ предшествующаго года на сумму до 200.000 руб.

Обороты по торговлѣ виномъ и спиртомъ въ Калишской губерніи въ отчетномъ году нѣсколько увеличились, равно какъ увеличился и вывозъ спирта за границу, вслѣдствіе увеличенія выкурки. Въ предѣлахъ Калишской губерніи въ 1893 году израсходовано, не считая водочныхъ издѣлій, 12.998.725 $\frac{1}{2}$  %, да кромѣ того употреблено: на выдѣлку водочныхъ издѣлій 774.775 %, болѣе противъ 1892 года на 96.100 %, на выдѣлку уксуса 16.137 %, т. е. менѣе на 902 %; вывезено въ другія губерніи 9.977.130 %, менѣе на 13.440 %, изъ другихъ губерніи привезено 1.544.035 %, болѣе на 260.955 % и приобретено съ торговъ контрабанднаго спирта 1.009 %, на 847 % болѣе. За границу вывезено 29.965.662 $\frac{1}{4}$  % спирта, болѣе, чѣмъ въ 1892 году, на 17.792.810 $\frac{1}{4}$  %. Кромѣ винокуренныхъ, водочныхъ и спиртоочистительныхъ заводовъ, оптовая торговля виномъ и спиртомъ въ 1893 году производилась изъ 16 оптовыхъ складовъ, а раздробительная изъ 1.254 заведеній разнаго рода, въ числѣ коихъ погребовъ русскихъ виноградныхъ винъ 16.

Торговыхъ документовъ изъ Калишской Казенной Палаты въ отчетномъ году было выдано: по 1-й гильдіи 14 годовыхъ на 9.180 руб.; по 2-й гильдіи: по мѣстностямъ III класса 63 годовыхъ и 1 полугодовой на 4.762 р. 50 коп. и V класса 355 годовыхъ и 22 полугодowychъ на 14.640 руб.; на мелочной торговлѣ съ полною пошлиною по мѣстностямъ III и V классовъ 3.193 годовыхъ и 94 полугодowychъ на 35.208 руб.; промысловыхъ свидѣтельствъ трехъ разрядовъ 609 годовыхъ и 19 полугодowychъ на 3.172 руб.; на развозный и разносный торговлѣ 40 годовыхъ и 36 полугодowychъ на 564 руб. 30 коп.; приказничьихъ I и II класса 700 годовыхъ и 69 полугодowychъ на 7.002 р. 50 коп.; паспортныхъ купеческимъ семействамъ 1-й гильдіи 4 годовыхъ и 2-й гильдіи 19 годовыхъ на 174 руб.; билетовъ на мелочной торговлѣ 2.683 годовыхъ и 121 полугодowychъ на 12.540 руб. Всѣхъ же вмѣстѣ торговыхъ документовъ

было выдано 8.042 на 87.243 руб. 30 коп. За невыбранные своевременно торговые документы поступило 2.713 руб. 57 коп. и за нарушение торговых правил поступило штрафных 1.682 руб. 12 коп. По сравнению съ 1892 годомъ оказывается, что торговых документовъ взято было въ отчетномъ году менѣе на 942 и торговыхъ пошлинъ вслѣдствіе того поступило на 8.368 руб. 60 коп. менѣе. Это уменьшеніе торговыхъ сборовъ находится въ прямой связи съ упадкомъ торговли въ отчетномъ году, вслѣдствіе котораго нѣкоторымъ промышленникамъ пришлось закрыть свои заведенія, а также на уменьшеніе сборовъ повліяло уничтоженіе пожаромъ двухъ самыхъ обширныхъ паровыхъ хлопчато-бумажныхъ фабрикъ въ г. Озоровѣ.

**Движеніе населенія.**

(Вѣдомости № 3 лит. А и лит. Б).

Въ 1 Января 1893 года въ Калишской губерніи постоянного народонаселенія считалось:

	въ городахъ	въ гминахъ	итого
мужескаго пола . . .	48.902 души	393.922 души	442.824 души
женскаго „ . . .	52.943 „	413.408 „	466.351 „
Итого . . .	101.845 душъ	807.330 душъ	909.175 душъ

Въ теченіи года родилось:

мужескаго пола . . .	1.434 души	15.615 душъ	17.049 душъ
женскаго „ . . .	1.560 „	15.352 „	16.912 „
Итого . . .	2.994 „	30.967 „	33.961 „

Въ теченіи года умерло:

мужескаго пола . . .	880 душъ	10.017 душъ	10.897 душъ
женскаго „ . . .	795 „	10.455 „	11.250 „
Итого . . .	1.675 душъ	20.472 души	22.147 душъ

Такимъ образомъ естественный приростъ постоянного населенія въ отчетномъ году составляетъ:

мужескаго пола . . .	554 души	5.598 душъ	6.152 души
женскаго „ . . .	765 „	4.897 „	5.662 „
Итого . . .	1.319 душъ	10.495 душъ	11.814 душъ

болѣе противъ предшествующаго года на 486 душъ.

Кромѣ того, въ теченіи отчетнаго года выселилось изъ губерніи:

	въ городахъ	въ гминахъ	итого
мужскаго пола . . .	966 душъ	3.200 душъ	4.166 душъ
женскаго „ . . .	932 „	4.108 „	5.040 „
Итого . . .	1.898 душъ	7.308 душъ	9.206 душъ

и переселилось въ губернію изъ разныхъ мѣстъ:

мужскаго пола . . .	466 душъ	2.541 душа	3.007 душъ
женскаго „ . . .	569 „	3.670 „	4.239 „
Итого . . .	1.035 душъ	6.211 душъ	7.246 душъ

такъ что отъ переселеній постоянное населеніе губерніи уменьшилось:

мужскаго пола на . . .	500 душъ	659 душъ	1.159 душъ
женскаго „ . . .	363 „	438 „	801 „
Итого . . .	863 души	1.097 душъ	1.960 душъ

За симъ къ 1-му Января 1894 года считалось въ губерніи осѣдлыхъ жителей, записанныхъ въ книги постоянного народонаселенія:

мужскаго пола . . .	48.956 душъ	398.861 душа	447.817 душъ
женскаго „ . . .	53.345 „	417.867 „	471.212 „
Итого . . .	102.301 душа	816.728 душъ	919.029 душъ

При разсмотрѣніи и сопоставленіи между собою вышеприведенныхъ данныхъ о населеніи оказывается, что въ теченіи отчетнаго года населеніе городовъ увеличилось на 456 душъ и сельское увеличилось на 9.398 душъ, а все увеличеніе населенія равно 9.854 душамъ. Въ процентномъ отношеніи въ распредѣленіи населенія по поламъ получается: въ городскомъ населеніи — мужчинъ 47,8 % и женщинъ 52,2 % (въ предшествующемъ году мужчины составляли 48 %, женщины 52 %), въ сельскомъ населеніи — мужчинъ 48,8 % и женщинъ 51,2 %, такъ же какъ и въ предшествующемъ году.

Въ абсолютныхъ числахъ и въ процентномъ отношеніи рождаемость и смертность по уѣздамъ были слѣдующія:

	Калининскій съ г. Балашиха	Велюинскій	Кольскій	Кониинскій	Ленчинскій	Слуцкскій	Сѣрадскій	Турскскій
число родившихся . . .	4103	5766	3888	3421	5017	3553	4589	3624
% рождаемости . . .	3,37	4,02	3,52	3,69	4,08	3,91	3,46	3,44
число умершихъ . . .	2802	3462	2320	1919	2889	2820	2743	3192
% смертности . . .	2,30	2,42	2,10	2,07	2,35	3,10	2,06	3,03

Отсюда видно, что наибольший процент рождаемости наблюдался въ Ленчицкомъ уѣздѣ, наименьшій — въ Калишскомъ; наибольшій же процентъ смертности—въ Слупецкомъ уѣздѣ и наименьшій—въ Конинскомъ; естественная же прибыль, какъ превышеніе процента рождаемости надъ процентомъ смертности, была наибольшая въ Ленчицкомъ уѣздѣ (1,73%), наименьшая—въ Турекскомъ (0,41%). Одинъ родившійся приходится—въ городахъ почти на 34 человѣка и въ селеніяхъ — на 26 человѣкъ; число незаконнорожденныхъ въ городахъ составляло 2,5 % общаго числа родившихся, а въ селеніяхъ—3,2 %.

Число всѣхъ умершихъ составляло въ городахъ 1,6 %, а въ селеніяхъ—2,5 % общаго числа жителей; число же родившихся—въ городахъ 2,9 % и въ селеніяхъ—3,8 % всѣхъ жителей. Процентъ родившихся въ отчетномъ году сравнительно съ 1892 годомъ увеличился въ городахъ почти на 0,45% и въ селеніяхъ на 0,16%, процентъ же смертности въ городахъ уменьшился на 0,27%, а въ селеніяхъ увеличился почти на 0,19%. Изъ общаго числа умершихъ на дѣтскій возрастъ до 8 лѣтъ приходится 8.890, т. е. до 40,1 % всѣхъ умершихъ, при чемъ дѣтей до 1 года умерло 3.063. Случаевъ рожденія двойней было 77.

Браковъ въ отчетномъ году было заключено 6.636, болѣе, чѣмъ въ предшествующемъ году, на 620; изъ нихъ въ городахъ 739 и въ селеніяхъ 5.897. Браки эти были заключены между:

холостыми и дѣвцами	4.701,	т. е.	70,8 %	общаго числа браковъ
„ и вдовами	600	„ „	9,0 %	„ „ „
вдовцами и дѣвцами	954	„ „	14,3 %	„ „ „
„ и вдовами	381	„ „	5,9 %	„ „ „

По возрасту вступившіе въ бракъ распредѣлялись:

	% къ общему числу брак.		% къ общему числу брак.	
	мужчинъ	женщинъ	мужчинъ	женщинъ
Моложе 20 лѣтъ . . . . .	634	9,6	2.514	37,9
Отъ 21 до 25 лѣтъ . . . . .	2.371	35,7	2.107	31,7
„ 26 — 30 „ . . . . .	1.868	28,1	1.027	15,5
„ 31 — 35 „ . . . . .	626	9,5	482	7,2
„ 36 — 40 „ . . . . .	470	7,2	246	3,7
„ 41 — 45 „ . . . . .	258	3,8	131	1,9
„ 46 — 50 „ . . . . .	205	3,1	91	1,4
свыше 50 лѣтъ . . . . .	204	3,0	38	0,7

Слѣдующія таблицы показываютъ распредѣленіе постоянного населенія въ уѣздахъ Калишской губерніи:

а) по сословіямъ:

ВЪ УБЪЗДАХЪ	Дворянъ личныхъ и по- томствъ.		Лицъ духов- наго званія		Купцовъ		Мѣщанъ		Крестьянъ		Отпускн. нижнихъ чиновъ съ семей- ствами		И Т О Г О		
	м.	ж.	м.	ж.	м.	ж.	м.	ж.	м.	ж.	м.	ж.	м.	ж.	ИТОГО
Въ гор. Калишѣ . .	189	182	26	—	318	412	7064	8040	560	1035	252	327	8409	9996	18405
Въ уѣздѣ Калишскомъ .	337	382	34	—	96	124	7488	7542	40889	42698	2173	1363	51017	52109	103126
„ Велюнскомъ .	245	249	41	6	292	289	9896	11145	55303	59693	3849	2126	69626	73508	143134
„ Кольскомъ .	341	382	40	—	605	702	9453	9812	40063	44273	2404	2105	52906	57274	110180
„ Конинскомъ .	156	147	31	—	819	762	5703	5772	36232	39602	2262	1162	45203	47445	92648
„ Ленчицкомъ .	742	672	39	—	2609	2723	10226	11257	44373	46603	2218	1278	60207	62533	122740
„ Слупецкомъ .	276	352	33	—	295	323	7470	7456	34273	35796	2345	2117	44692	46044	90736
„ Сѣрадзскомъ	308	301	37	8	176	166	11617	13683	49198	52084	3165	2012	64501	68254	132755
„ Турекскомъ .	258	264	23	6	183	211	6464	6800	41717	44277	2611	2491	51256	54049	105305
Итого въ губерніи .	2852	2931	304	20	5393	5712	75381	81507	342608	366061	21279	14981	447817	471212	919029

б) по вѣроисповѣданіямъ:

ВЪ УБЪЗДАХЪ	Право- славныхъ		Римско- католиковъ		Проте- стантовъ		Евреевъ		Маго- ме- танъ	И Т О Г О			
	м.	ж.	м.	ж.	м.	ж.	м.	ж.	м.	ж.	ИТОГО		
Въ гор. Калишѣ . .	164	182	3791	4894	645	784	3809	4136	—	—	8409	9996	18405
Въ у. Калишскомъ .	55	71	42430	43530	5332	5641	3200	2867	—	—	51017	52109	103126
„ Велюнскомъ .	94	75	62180	65562	1029	1096	6267	6705	56	70	69626	73508	143134
„ Кольскомъ .	103	70	39758	42062	7447	8435	5598	6707	—	—	52906	57274	110180
„ Конинскомъ .	48	46	34930	36701	7223	7701	3002	2997	—	—	45203	47445	92648
„ Ленчицкомъ .	111	69	45834	47628	5603	6112	8659	8724	—	—	60207	62533	122740
„ Слупецкомъ .	61	56	35363	36390	7005	7135	2263	2463	—	—	44692	46044	90736
„ Сѣрадзскомъ .	84	61	55035	57707	3814	4170	5568	6316	—	—	64501	68254	132755
„ Турекскомъ .	42	36	45001	47461	3384	3711	2829	2841	—	—	51256	54049	105305
Итого въ губерніи .	762	666	364322	381935	41482	44785	41195	43756	56	70	447817	471212	919029

Въ процентномъ отношеніи въ губерніи считалось: а) по сословіямъ—дворянъ 0,63%, лицъ духовнаго званія 0,03%, купцовъ 1,21%, мѣщанъ 17,07%, крестьянъ 77,12% и отпускныхъ нижнихъ чиновъ съ семействами 3,94%; б) по вѣроисповѣданіямъ: православныхъ 0,15%, римско-католиковъ 81,22%, протестантовъ 9,38%, евреевъ 9,24% и магометанъ менѣе 0,01%. Караймовъ въ губерніи вовсе нѣтъ; изъ сектантовъ проживаютъ только баптисты числомъ до 600 человѣкъ.

Кромѣ осѣдлыхъ жителей, къ 1-му Января 1893 года въ Калишской губерніи проживало по паспортамъ и видамъ лицъ непостояннаго населенія:

	въ городахъ		въ гминяхъ		итого
	Русск. поддан.	Иностранцевъ	Русск. поддан.	Иностранцевъ	
мужскаго пола . . . . .	3.877	1.035	17.513	3.943	26.368
женскаго . . . . .	3.699	1.061	17.134	3.074	24.968
<b>Итого . . . . .</b>	<b>7.576</b>	<b>2.096</b>	<b>34.647</b>	<b>7.017</b>	<b>51.336</b>

Въ теченіи отчетнаго года родилось:

мужскаго пола . . . . .	592	29	1.613	174	2.408
женскаго . . . . .	533	25	1.785	159	2.502
<b>Итого . . . . .</b>	<b>1.125</b>	<b>54</b>	<b>3.398</b>	<b>333</b>	<b>4.910</b>

и вновь прибыло:

мужскаго пола . . . . .	2.963	203	5.537	350	9 053
женскаго . . . . .	1.667	204	4.427	280	6 578
<b>Итого . . . . .</b>	<b>4.630</b>	<b>407</b>	<b>9.964</b>	<b>630</b>	<b>15.631</b>

Такимъ образомъ общую прибыль непостояннаго населенія составляли 11.461 мужчина и 9.080 женщинъ, а всего 20.541 человѣкъ; за тотъ же періодъ времени изъ непостояннаго населенія умерло:

мужскаго пола . . . . .	273	24	1.077	82	1.456
женскаго . . . . .	288	12	1.199	84	1.583
<b>Итого . . . . .</b>	<b>561</b>	<b>36</b>	<b>2.276</b>	<b>166</b>	<b>3.039</b>

и выбыло изъ предѣловъ губерніи:

мужскаго пола . . . . .	2.041	166	5.090	296	7.593
женскаго . . . . .	1.776	153	4.422	280	6.631
<b>Итого . . . . .</b>	<b>3.817</b>	<b>319</b>	<b>9.512</b>	<b>576</b>	<b>14.224</b>

а вся убыль непостояннаго населенія равнялась 9.049 мужчинамъ и 8.214 женщинамъ, всего же 17.263 человѣкамъ, такъ что къ 1 Января 1894 года непостояннаго населенія числилось:

мужскаго пола . . . . .	5.118	1.077	18.496	4.089	28.780
женскаго . . . . .	3.835	1.125	17.725	3.149	25.834
<b>Итого . . . . .</b>	<b>8.953</b>	<b>2.202</b>	<b>36.221</b>	<b>7.238</b>	<b>54.614</b>

слѣдовательно число непостоянныхъ жителей къ концу года возрасло: мужчинъ на 2.412, женщинъ на 866, а всего на 3.278 душъ.

Изъ общаго числа 54.614 человекъ непостояннаго населенія русскихъ подданныхъ было 45.174 и иностранцевъ 9.440

Распределение русскихъ подданныхъ по сословіямъ и вѣроисповѣданіямъ, а иностранцевъ -- по вѣроисповѣданіямъ показываютъ слѣдующія таблицы:

а) по сословіямъ:

ВЪ УѢЗДАХЪ	Русскихъ подданныхъ, временно проживающихъ въ губерніи														
	Дворянъ личныхъ и по- томств.		Лицъ духов- наго званія		Купцовъ		Мѣщанъ		Крестьянъ		Отпускн. нижнихъ чиновъ съ семей- ствами		И Т О Г О		
	м.	ж.	м.	ж.	м.	ж.	м.	ж.	м.	ж.	м.	ж.	м.	ж.	всего
Въ гор. Калишѣ . . .	153	149	2	9	88	82	664	697	462	440	192	207	1561	1584	3145
Въ уѣздѣ Калишскомъ .	21	22	16	—	15	25	163	188	1278	1110	99	67	1592	1412	3004
„ Велюнскомъ . . .	20	17	18	—	23	10	564	648	1875	1980	121	—	2621	2655	5276
„ Кольскомъ . . .	45	52	5	—	208	109	440	361	2355	2324	275	244	3328	3090	6418
„ Конинскомъ . . .	12	6	9	—	83	70	378	299	2542	2197	195	189	3219	2761	5980
„ Ленчицкомъ . . .	74	46	11	—	42	49	627	198	2779	2538	648	316	4181	3147	7328
„ Слупецкомъ . . .	10	7	31	—	52	44	249	211	1623	1688	197	216	2162	2166	4328
„ Сѣрадзскомъ . . .	20	15	12	—	32	43	342	198	1512	1505	152	77	2070	1838	3908
„ Турекскомъ . . .	44	30	20	—	59	74	375	386	2229	2276	153	141	2880	2907	5787
Итого въ губерніи . .	399	344	124	9	602	506	3802	3186	16655	16058	2032	1437	23614	21560	45174

б) по вѣроисповѣданіямъ:

ВЪ УѢЗДАХЪ	Русскихъ подданныхъ								Иностранцевъ							
	Право- славныхъ		Римско- католиковъ		Проте- стантовъ		Евреевъ		Римско- католи- ковъ		Проте- стантовъ		Евре- евъ		Другихъ исповѣданій	
	м.	ж.	м.	ж.	м.	ж.	м.	ж.	м.	ж.	м.	ж.	м.	ж.	м.	ж.
Въ гор. Калишѣ . . .	194	187	875	1056	206	147	286	194	359	548	292	262	—	—	—	—
Въ у. Калишскомъ . .	22	15	1214	1112	214	202	142	83	1309	903	590	390	—	—	—	—
„ Велюнскомъ . . .	47	26	2077	2101	35	44	462	484	1009	1001	156	120	—	—	—	—
„ Кольскомъ . . .	92	58	2390	2347	368	304	478	381	102	71	103	53	—	—	—	—
„ Конинскомъ . . .	15	16	2610	2207	400	389	194	149	142	88	73	78	3	—	—	—
„ Ленчицкомъ . . .	49	27	3472	2713	286	194	374	213	126	99	101	81	—	—	—	—
„ Слупецкомъ . . .	23	16	1728	1727	266	277	145	146	147	105	25	58	9	3	—	—
„ Сѣрадзскомъ . . .	53	52	1416	1347	285	198	316	241	195	145	239	101	—	—	—	—
„ Турекскомъ . . .	54	34	2304	2333	209	217	313	323	152	135	34	33	—	—	—	—
Итого въ губерніи . .	549	431	18086	16943	2269	1972	2710	2214	3541	3095	1613	1176	12	3	—	—



## II. Подати и повинности.

**Окладные сборы.** По смѣтѣ Департамента Окладныхъ Сборовъ къ 1-му Января

(Вѣдомость № 4 лит. А). 1893 г. по губерніи числилось недоимокъ . . . 261.723 р. 70 к.  
 Окладъ въ отчетномъ году составлялъ . . . 943.261 р. 65 к.

Въ теченіи года вновь причислено:

недоимокъ прежнихъ лѣтъ . . . 13.118 р. 98 к.  
 оклада . . . 3.849 р. 73 к.

Слѣдовательно, подлежало ко взысканію всего 1.221.954 р. 06 к.

Въ теченіи отчетнаго года исключено:

недоимокъ . . . 3.642 р. 36 к.  
 оклада . . . 6.013 р. 93 к.

Итого . . . 9.656 р. 29 к.

и за то же время взыскано:

недоимокъ . . . 128.234 р. 65 к.  
 оклада . . . 798.269 р. 69 к.

Итого . . . 926.504 р. 34 к.

Осталось же не взысканныхъ къ 1-му Января

1894 года: недоимокъ . . . 142.965 р. 67 к.  
 оклада . . . 142.827 р. 76 к.

Итого . . . 285.793 р. 43 к.

Кромѣ того къ 1-му Января 1893 года числилось въ недоимкѣ штрафныхъ денегъ за нарушенія законовъ о податяхъ . . . 31.382 р. 74 к. \*)

къ нимъ въ теченіи года вновь причислено . . . 39.570 р. 93 к.  
 исключено . . . 2.619 р. 74 к.  
 взыскано . . . 26.812 р. 54 к.

и осталось не взысканныхъ къ 1-му Января

1894 года . . . 41.521 р. 39 к.

\*) Приведенная здѣсь сумма меньше показанной въ Обзорѣ за 1892 годъ на 67.983 р. 74 к. вслѣдствіе перевода въ смѣты подлежащихъ Министерствъ и Департаментовъ, въ вѣдѣніи коихъ состоятъ сборы, по которымъ начислена пеня.

Такимъ образомъ населеніе Калишской губерніи въ отчетномъ году по окладнымъ сборамъ уплатило всего 953.316 руб. 88 коп., на 4.324 р. 26 коп. болѣе, чѣмъ въ 1892 году, и на 53.409 р. 10 к. болѣе, чѣмъ въ 1891 году; въ недоимкѣ же на 1894 годъ осталось 327 314 руб. 82 коп., изъ коихъ, какъ видно изъ имѣющихся въ Калишской Казенной Палатѣ свѣдѣній, предположено къ сложенію со счетовъ 12.388 руб. 53 коп., такъ что сумма недоимки, перенесенной на 1894 годъ, составляла всего 314.926 р. 29 к., т. е. на 40.089 р. 14 коп. менѣе таковой же суммы, оставшейся отъ предшествовавшаго 1892 года на отчетный.

Не зависимо отъ окладныхъ платежей, съ населенія губерніи причиталось неокладныхъ и разныхъ другихъ казенныхъ взыска- ній по требованіямъ различныхъ Министерствъ и Департаментовъ всего . . . . . 751.451 р. 91 к.  
къ нимъ въ теченіи года причислено . . . . . 2.794.548 р. 66 к.  
исключено . . . . . 70.869 р. 27 к.  
взыскано . . . . . 2.770.691 р. 47 к.

за тѣмъ осталось къ 1-му Января 1894 года  
въ недоимкѣ . . . . . 704.439 р. 83 к.

Изъ этой суммы подлежитъ сложенію со счетовъ по взысканіямъ:

- 1) Департамента Государств. Казначейства . . . . . 2.643 р. 21 к.
- 2) Департамента Неокладныхъ Сборовъ . . . . . 3.643 р. 67 к.
- 3) Департамента Торговли и Мануфактуръ . . . . . 694 р. 93 к.
- 4) Особенной Канцеляріи по кредитной части . . . . . 134.664 р. 71 к.
- 5) Министерства Внутреннихъ Дѣлъ . . . . . 253.000 р. — к.
- 6) Министерства Юстиціи . . . . . 3.000 р. — к.

Итого . . . . . 397.646 р. 52 к.

Поступленія по этому отдѣлу взысканій въ отчетномъ году шли менѣе успѣшно, чѣмъ въ предшествовавшемъ году, и въ Государственное Казначейство внесено на 156.160 руб. 71 коп. менѣе, чѣмъ въ 1892 году.

Общая сумма всѣхъ вообще казенныхъ платежей, взысканныхъ въ отчетномъ году съ населенія губерніи, достигала 3.724.008 руб. 35 коп., т. е. на 151.836 р. 45 коп. менѣе, чѣмъ въ 1892 году, причинами чего служили общія неудовлетворительныя условія сельскаго хозяйства и застои въ промышленности и торговлѣ.

**Государственные и губернскіе земскіе сборы.** Кромѣ перечисленныхъ казенныхъ платежей, въ отчетномъ году производились въ губерніи слѣдующіе сборы:

- Государственные: 1) транспортный и 2) квартирный.  
 Губернскіе: 1) по застрахованію строеній отъ огня,  
 2) рогатаго скота отъ чумы,  
 3) дорожный  
 и 4) на содержаніе благотворительныхъ заведеній  
 Варшавскаго Городскаго Совѣта Общественнаго  
 Призрѣнія.

### 1. Транспортный сборъ.

Транспортный сборъ производится въ возмѣщеніе ежегодно ассигнуемой Министерствомъ Внутреннихъ Дѣлъ суммы на расходы по пересылочной части.

Въ отчетномъ году содержаніе арестантовъ и разные расходы по транспортированію ихъ достигали . . . . . 7.112 р. 49 к.

На покрытіе этого расхода въ распоряженіи Губернскаго Начальства имѣлось:

кредита, открытаго Министерствомъ Внутреннихъ Дѣлъ по смѣтѣ . . . . . 6.000 р. — к.  
 переведено изъ другихъ кассъ въ теченіи года . . . 1.739 р. 74 к.  
 восстановлено кредита . . . . . 63 р. 7 к.

Итого . . . 7.802 р. 81 к.

Транспортный же сборъ въ отчетномъ году, подобно прежнимъ годамъ, опредѣленъ былъ по 20 коп. съ cadaго городскаго и сельскаго дыма, сообразно чему исчислено было къ поступленію и дѣйствительно поступило:

По городу Калишу по числу	2.041 дыма причиталось	408 р. 20 к. поступило	408 р. 20 к.
„ Калишскому у.	10.329 „ „	2.065 р. 80 к. „	1.889 р. 45 к.
„ Велюньскому „	14.196 „ „	2.839 р. 20 к. „	2.839 р. 20 к.
„ Больскому „	8.958 „ „	1.791 р. 60 к. „	1.719 р. 60 к.
„ Конинскому „	8.162 „ „	1.632 р. 40 к. „	1.552 р. 24 к.
„ Ленчицкому „	9.048 „ „	1.809 р. 60 к. „	1.800 р. 20 к.
„ Слупецкому „	8.077 „ „	1.615 р. 40 к. „	1.615 р. 40 к.
„ Сѣрадзскому „	12.241 „ „	2.448 р. 20 к. „	3.106 р. 40 к.
„ Турекскому „	10.196 „ „	2.039 р. 20 к. „	2.079 р. 20 к.

Всего по числу . . . 83.248 дымовъ причиталось 16.649 р. 60 к. и поступило 17.009 р. 89 к.

За сѣмь осталось въ недоимкѣ за отчетный и прежніе годы:

по Калишскому уѣзду . . . . .	1.652 р. 66 к.
„ Кольскому „ . . . . .	464 р. 80 к.
„ Конинскому „ . . . . .	215 р. 16 к.
„ Ленчицкому „ . . . . .	9 р. 40 к.
„ Сѣрадзскому „ . . . . .	953 р. 20 к.
„ Турекскому „ . . . . .	9 р. 40 к.
<hr/>	
Всего . . . . .	3.304-р. 62 к.

Такимъ образомъ число дымовъ въ отчетномъ году увеличилось на 522, вслѣдствіе чего и окладъ увеличился на 104 р. 40 к., внесено въ казначейства на 464 р. 69 к. болѣе, чѣмъ въ предшествующемъ году; оставшаяся же недоимка на 1894 годъ уменьшилась противъ оставшейся на отчетный годъ на 80 р. 09 коп.

## 2. Квартирный сборъ.

Норма квартирнаго сбора, составляющаго, на основаніи Высочайше утвержденнаго 2 Мая 1886 года мнѣнія Государственнаго Совѣта, спеціальныя средства Министерства Финансовъ, въ отчетномъ 1893 году осталась прежняя, а именно:

### 1) съ городскихъ обывателей:

- а) съ домовладѣльцевъ въ городахъ, причисленныхъ по платежу подымной подати ко II и III разрядамъ, въ размѣрѣ 100 % уплачиваемой ими подымной подати;
- б) съ домовладѣльцевъ въ городахъ, причисленныхъ въ отношеніи подымной подати къ IV и V разрядамъ, въ размѣрѣ 50 % съ означенной подати;
- в) съ городскихъ промышленниковъ и торговцевъ — по 30 % отъ чистаго дохода съ ихъ промысловъ;

### 2) съ сельскихъ обывателей:

- а) съ частныхъ землевладѣльцевъ — по 9½ % взимаемаго съ нихъ основнаго дворскаго поземельнаго налога;
- б) съ сельскихъ обывателей 1-го разряда, т. е. владѣющихъ участками болѣе 7½ десятинъ, въ размѣрѣ 52 коп. съ усадьбы;
- в) съ сельскихъ обывателей II-го разряда, т. е. владѣющихъ участками отъ 7½ до 1½ десятинъ, по 26 коп. съ усадьбы.

Не зависимо того, въ силу IV статьи закона 2 Мая 1886 года, опредѣлено въ квартирный сборъ 15% съ табачныхъ патентовъ.

На основаніи произведенной согласно сему раскладки, подлежало ко взысканію въ 1893 году квартирнаго сбора:

оклада . . . . .	91.985 р. 36 к.
недоимки прежнихъ лѣтъ . . . . .	60.828 р. 62 к.
<u>Всего . . . . .</u>	<u>152.813 р. 98 к.</u>

Въ теченіи года причислено недоимки и оклада . . . . .	3.412 р. 66 к.
исключено . . . . .	4 р. 16 к.
и поступило въ Казначейства . . . . .	102.824 р. 88 к.
осталось въ недоимкѣ на 1894 годъ всего . . . . .	53.397 р. 60 к.

Всѣхъ суммъ квартирнаго сбора въ теченіи отчетнаго года имѣлось:

а) оставшихся въ наличности къ 1-му Января 1893 года:	
суммъ квартирнаго сбора . . . . .	56.839 р. 71 к.
5% квартирнаго фонда . . . . .	2.867 р. 66 к.
б) вышеприведенныя, поступившія въ Казначей-	
ства по окладу и недоимкѣ . . . . .	102.824 р. 88 к.
и 5% фонда . . . . .	1.074 р. 85 к.
<u>Итого . . . . .</u>	<u>163.607 р. 10 к.</u>

Въ теченіи 1893 года израсходовано квартирныхъ денегъ:

а) на уплату квартирнаго вознагражденія жителямъ городовъ и деревень и на выдачу квартирныхъ денегъ Судебнымъ Слѣдователямъ и нѣкоторымъ Уѣзднымъ Начальникамъ . . . . .		55.624 р. 42 к.
б) въ пособіе Государственному Казначейству . . . . .		1.230 р. 80 к.
в) выслано по распоряженію Министра Финансовъ на подкрѣпленіе фонда:		
въ Ломжинское Казначейство . . . . .	25.000 р. — к.	
Плоцкое . . . . .	10.000 р. — к.	
Сувалкское . . . . .	15.000 р. — к.	
<u>Итого . . . . .</u>	<u>106.855 р. 22 к.</u>	

Изъ образовавшагося затѣмъ остатка:

суммъ квартирнаго сбора . . . . .	52.809 р. 37 к.
5% квартирнаго фонда . . . . .	3.942 р. 51 к.
<u>Всего . . . . .</u>	<u>56.751 р. 88 к.</u>

причислено къ суммамъ общихъ специальныхъ средствъ и партикулярныхъ суммъ, хранящихся въ Калішскомъ Отдѣленіи Государственнаго Банка . . . . . 45.000 р. — к.  
и находится въ Казначействахъ для предстоящихъ расходовъ . . . . . 11.751 р. 88 к.

### Губернскіе сборы.

#### 1. Страховой съ недвижимаго имущества.

На основаніи Высочайше утвержденнаго 20 Юля 1870 года Положенія о взаимномъ губернскомъ страхованіи строеній отъ огня, страховой сборъ съ недвижимостей взимается по установленному тарифу отъ страховой оцѣнки застрахованныхъ строеній.

Общая оцѣнка застрахованныхъ строеній къ 1 Января 1893 г. по губерніи составляла . . . . . 44.859.920 руб.

Въ отчетномъ году прибыло страхованія на сумму . . . . . 4.331.360 руб.  
убыло . . . . . 3.716.730 руб.

За тѣмъ къ 1-му Января 1894 года общая сумма страхованія составляла . . . . . 45.474.550 руб.  
болѣе противу 1893 года на . . . . . 614.630 руб.

На основаніи общей суммы страхованія подлежало къ поступленію въ отчетномъ году по раскладкѣ:

а) нормальнаго страховаго сбора по тарифу 253.964 р. 32 к.  
б) дополнительнаго страховаго сбора, въ размѣръ 50% отъ нормальной премии, на усиленіе запаснаго капитала, согласно распоряженію Министерства Внутреннихъ Дѣлъ . . . . . 123.848 р. 57 к.

Кромѣ того исчислено къ поступленію:  
случайныхъ доходовъ . . . . . 652 р. 33 к.  
и недоимокъ страховаго сбора за прежніе годы . . . . . 98.416 р. 15 к.

Итого въ отчетномъ году подлежало къ поступленію . . . . . 476.881 р. 37 к.

Изъ этой суммы исключено со счетовъ . . . . . 162 р. 27 к.  
и было внесено въ Казначейства . . . . . 377.317 р. 39 к.  
осталось же въ недоимкѣ къ 1 Января 1894 г. 99.401 р. 71 к.

Наличность страховых сумм, оставшихся  
въ Казначействахъ къ 1 Января 1893 года, со-  
ставляла . . . . . 125.508 р. 74 к.

Въ отчетномъ году поступило:  
страхового сбора . . . . . 377.317 р. 39 к.  
въ возвратъ выданной заимообразно суммы . . . . . 37.450 р. 45 к.  

---

Итого . . . . . 540.276 р. 58 к.

Изъ этой суммы израсходовано:

- 1) заимообразно на производство хозяйственнымъ  
способомъ шоссейныхъ работъ . . . . . 568 р. 54 к.
- 2) и на расходы по принятію противохолерныхъ  
мѣръ . . . . . 1.418 р. 54 к.
- 3) уплачено за пожарные убытки и другіе рас-  
ходы . . . . . 308.182 р. 86 к.
- 4) выслано въ С.-Петербургское Главное Казна-  
чейство . . . . . 116.050 р. — к.

---

Всего . . . . . 426.219 р. 94 к.

Затѣмъ къ 1-му Января 1894 г. осталось  
наличнаго капитала . . . . . 114.056 р. 64 к.

Пожарныхъ случаевъ въ отчетномъ году было 427, менѣ про-  
тиву 1892 года на 147. За убытки, причиненные этими пожа-  
рами, причиталось къ выдачѣ страхового вознагражденія 276 271 р.  
13 коп., сравнительно съ 1892 г. на 136.943 руб. 88 к. менѣе.

Въ общемъ выводѣ положеніе страховых суммъ по губерніи  
въ концѣ отчетнаго года представлялось въ слѣдующемъ видѣ:

въ казначействахъ отъ поступившихъ сборовъ  
въ наличности . . . . . 114.056 р. 64 к.  
ожидаемой къ поступленію недоимки страхового  
сбора . . . . . 99.401 р. 71 к.  

---

Итого . . . . . 213.458 р. 35 к.

Изъ нихъ подлежатъ перечисленію въ Госу-  
дарственный Банкъ Октябрьскаго сбора . . . . . 89.557 р. 35 к.  
осталось не выданныхъ страховых вознагражде-  
ній по разрѣшеннымъ дѣламъ . . . . . 145.612 р. 22 к.  

---

Итого . . . . . 235.169 р. 57 к.

Такимъ образомъ на удовлетвореніе присужденныхъ платежей  
къ 1 Января 1894 года оказывается недостатокъ 21.711 р. 22 к.,  
но такъ какъ, кромѣ показанныхъ выше не выданныхъ страховых

вознагражденій по дѣламъ рѣшеннымъ, предвидится расходъ еще по пожарамъ, по которымъ къ 1-му Января 1894 года не состоялось рѣшенія, приблизительно на сумму 184.312 р., то на полное удовлетвореніе всѣхъ пожарныхъ убытковъ за 1893 годъ въ средствахъ, находящихся въ распоряженіи Губернскаго Страхования, предвидится недостатокъ въ суммѣ 206.023 р. 22 к.

Въ Государственномъ же Банкѣ запаснаго страховаго капитала, по счету Калишской губерніи, къ 1-му Января 1893 года имѣлось . . . . .	218.496 р. 52 к.
въ отчетномъ году выслано . . . . .	116.050 р. — к.
за симъ къ 1-му Января 1894 года осталось . . . . .	334.546 р. 52 к.

2. *Страховой сборъ по застрахованію рогатаго скота.*

На основаніи Высочайше утвержденныхъ 20 Юля 1870 года правилъ о пресѣченіи чумы на рогатомъ скотѣ, сборъ, взимаемый со скотовладѣльцевъ, назначается для выдачи вознагражденія за убытки въ скотѣ и на всѣ вообще расходы по прекращенію эпизоотій.

Вознагражденія за убитый скотъ, согласно опредѣленной Министерствомъ Внутреннихъ Дѣлъ нормѣ, выдаются въ слѣдующемъ размѣрѣ: за быка и вола 60 руб., за корову 40 руб., за штуку яловаго скота 30 руб. и за теленка 10 руб.

По произведеннымъ въ началѣ года описямъ и по слѣдовавшимъ къ нимъ дополненіямъ, застрахованнаго рогатаго скота исчислено по уѣздамъ:

	Быковъ и воловъ	Коровъ	Яловаго скота	Всего
Въ Велюномскомъ уѣздѣ . . . . .	1.367	23.108	3.631	28.106
„ Калишскомъ „ . . . . .	2.097	21.747	4.101	27.945
„ Кольскомъ „ . . . . .	1.661	20.388	4.292	26.341
„ Конинскомъ „ . . . . .	1.575	17.477	3.828	22.880
„ Ленчицкомъ „ . . . . .	2.902	24.757	4.247	31.906
„ Слупецкомъ „ . . . . .	2.428	17.259	5.263	24.950
„ Сѣрадзскомъ „ . . . . .	1.348	22.708	2.845	26.901
„ Турекскомъ „ . . . . .	1.721	22.257	3.811	27.789
Итого . . . . .	15.099	169.701	32.018	216.818

Размѣръ сбора въ отчетномъ году, подобно предшествовавшему, опредѣленъ былъ по  $\frac{1}{2}$  коп. съ головы, согласно чему и поступило по губерніи безнедоимочно . . . . . 1.084 р. 37 к.

Къ 1-му Января 1893 года состояло:

Запаснаго капитала, хранящагося въ Варшавской конторѣ Государственнаго Банка . . . . .	4.242 р. 90 к.
Въ Губернскомъ Казначействѣ . . . . .	104 р. 44 к.
Процентовъ отъ запаснаго капитала за 1892 годъ . . . . .	157 р. 85 к.
и на расходы по смѣтѣ 1893 года . . . . .	1.598 р. 40 к.
Слѣдовательно, въ 1893 г. наличныхъ суммъ было	<u>7.187 р. 96 к.</u>

Въ теченіи 1893 года израсходовано:

Въ пособіе Государственному Казначейству на усиленіе средствъ Губернскаго Правленія и Ветеринарнаго Департамента . . . . .	2.690 р. — к.
Ветеринарнымъ врачамъ по принятію мѣръ къ пресѣченію заразы и почтовые издержки . . . . .	26 р. 42 к.
Вытребовано изъ Конторы Банка на расходы по смѣтѣ . . . . .	1.600 р. — к.
Итого . . . . .	<u>4.316 р. 42 к.</u>

За тѣмъ наличность страховыхъ суммъ къ 1 Января 1894 г. состояла: изъ имѣющихся въ Губернскомъ Казначействѣ . . . . .	70 р. 79 к.
и хранящихся въ Бангѣ . . . . .	2.800 р. 75 к.
Итого . . . . .	<u>2.871 р. 54 к.</u>

### 3. Дорожный сборъ.

Дорожный сборъ взимается на основаніи Высочайше утвержденныхъ 19 Юня 1870 года правилъ о содержаніи земскихъ дорогъ въ губерніяхъ Царства Польскаго и обращается на содержаніе большихъ губернскихъ трагтовъ какъ шоссейныхъ, такъ и грунтовыхъ, съ находящимися на нихъ дорожными сооруженіями, а равно на передѣлку грунтовыхъ дорогъ въ шоссейныя и, наконецъ, на пособіе гминамъ при постройкѣ сооруженій на дорогахъ втораго разряда. Дорожный сборъ вносится въ Казначейства одновременно съ податями и причисляется къ спеціальнымъ средствамъ, находящимся въ завѣдываніи Губернскаго Начальства.

Общее состояніе дорожнаго сбора въ отчетномъ году показано въ слѣдующей таблицѣ:

ВЪ УѢЗДАХЪ	Къ 1 Января 1893 г. оставалось въ недоимкѣ		Исчислено къ поступленію въ 1893 году		Дѣйствитель- но поступило въ 1893 г.		Сложено со счетовъ		Осталось въ недоимкѣ къ 1894 году		Наличныхъ суммъ дорожнаго сбора находилось въ Казначействахъ къ 1 Января 1893 года.	
	Р	К	Р	К	Р	К	Р	К	Р	К	Р	К
Велюномъ . . . . .	1755	59	17044	63	17049	33	—	—	1750	89	1590	94
Калинскомъ . . . . .	6651	57	20079	37	21228	38	10	7	5492	49	7333	2
Козьскомъ . . . . .	1404	57	13696	63	12617	17	7	97	2476	6	4339	23
Конинскомъ . . . . .	523	62	11629	53	11416	48	48	86	687	81	5866	85
Ленчиномъ . . . . .	867	43	15821	27	14464	70	21	6	2202	94	3988	96
Слупецкомъ . . . . .	1431	41	11835	76	11697	58	—	—	1569	59	5942	64
Сѣрадскомъ . . . . .	3154	2	15111	92	15258	34	3	45	3004	15	2054	44
Турекскомъ . . . . .	468	55	13848	3	13171	84	—	—	1144	74	6450	26
Итого . . . . .	16256	76	119067	14	116903	82	91	41	18328	67	37566	34

По сравненію съ данными за предшествовавшій 1892 годъ оказывается, что въ отчетномъ году поступило дорожнаго сбора на 3.250 руб. 12 коп. менѣе и недоимка, оставшаяся на слѣдующій 1894 годъ, возрасла на 2.071 руб. 91 коп.

Изъ суммъ дорожнаго сбора въ отчетномъ году были произведены слѣдующій расходъ по уѣздамъ:

ВЪ УБЪДАХЪ	Расходы суммъ дорожнаго сбора										Осталось въ казначействахъ наличныхъ суммъ дорожнаго сбора къ 1-му Января 1894 года	
	Погашено расходовъ прежнихъ лѣтъ	На постройку шоссе въ 1893 году		На ремонтъ и мостовъ въ 1893 году		На содержание личнаго состава дорожной службы и на наемъ для нея квартиръ		Общая сумма расходовъ въ 1893 году				
		Р	у	б	л	и	и	к	о			п
Велюцкомъ . . . . .	3978	12	—	—	10753	20	2369	47	17100	79	1451	97
Калишскомъ . . . . .	9913	36	—	—	10661	51	2969	58	23544	45	5454	58
Кольскомъ . . . . .	5905	23	—	—	5372	40	2398	16	13675	79	3193	11
Копинскомъ . . . . .	6579	79	2545	15	4712	51	2126	12	15963	57	1232	26
Ленчицкомъ . . . . .	5599	—	—	—	9424	22	3179	80	18203	2	250	64
Слупецкомъ . . . . .	7250	—	2899	82	2224	65	1143	54	13518	1	4034	70
Сьрадзскомъ . . . . .	8443	53	—	—	3958	—	2890	92	15292	45	2020	33
Турекскомъ . . . . .	7002	57	—	—	5858	98	2662	50	15524	5	4010	44
Итого . . . . .	54671	60	5444	97	52965	47	19740	09	132822	13	21648	03

Кромѣ показанныхъ въ этой таблицѣ расходовъ, уплаченныхъ въ отчетномъ 1893 году, на 1894 годъ осталось еще не удовлетворенныхъ расходовъ:

не погашенныхъ расходовъ прежнихъ лѣтъ . . . . . 447 р. 44 к.  
 ремонтъ и постройка въ 1893 году шоссеиныхъ  
 трактовъ съ мостами . . . . . 39.987 р. 76 к.  
 Итого . . . . . 40.435 р. 20 к.

На покрытие этихъ послѣднихъ расходовъ имѣется:

оставшихся въ Казначействахъ наличностью къ  
 1 Января 1894 года . . . . . 21.648 р. 03 к.  
 въ недоимкѣ . . . . . 18.328 р. 67 к.  
 Итого . . . . . 39.976 р. 70 к.

недостающіе же 458 р. 50 к. предстоить пополнить изъ суммъ дорожнаго сбора 1894 года.

4. Сборъ на содержаніе благотворительныхъ заведеній Варшавскаго  
Городскаго Совѣта Общественнаго Призрѣнія.

Высочайше утвержденнымъ 24 Апрѣля 1890 года мнѣніемъ Государственнаго Совѣта, вслѣдствіе представленія Г. Варшавскаго Генераль-Губернатора, установленъ особый сборъ съ жителей Царства Польскаго на содержаніе благотворительныхъ заведеній Варшавскаго Городскаго Совѣта Общественнаго Призрѣнія

Размѣръ суммы сбора опредѣляется для каждой губерніи на каждый годъ сообразно съ числомъ жителей; по такому расчету въ отчетномъ году подлежало къ поступленію по Калишской губерніи всего 24.326 р. 98 коп., распределенныхъ по уѣздамъ слѣдующимъ образомъ:

У ѣ з д ы	Должно было поступить въ 1893 г.		Дѣйствительно поступило		Осталось въ недоимкѣ на 1894 г.								
	Недоимки	Оклада	Недоимки	Оклада	Недоимки	Оклада							
Р у б л и и к о п ѣ й к и													
Велюнскій . . .	88	43	3639	53	88	43	3639	53	—	—	—	—	
Калишскій . . .	1491	58	3240	92	1391	58	3237	36	100	—	—	356	
Большій . . .	1558	5	2917	92	1558	5	2917	92	—	—	—	—	
Конинскій . . .	595	10	2495	40	595	10	2485	64	—	—	—	109	76
Ленчицкій . . .	721	53	3248	18	721	53	3248	18	—	—	—	—	
Слупецкій . . .	—	—	2407	43	—	—	2407	43	—	—	—	—	
Обрадскій . . .	152	53	3566	48	152	53	3566	48	—	—	—	—	
Турекскій . . .	156	20	2811	12	156	20	2811	12	—	—	—	—	
Итого . . .	4763	42	24326	98	4663	42	24213	66	100	—	—	113	32

Такимъ образомъ поступленія по этому сбору въ отчетномъ году шли весьма успѣшно и въ недоимкѣ осталось лишь 213 руб. 32 коп., тогда какъ въ 1892 году недоимка была 4.763 р. 32 к.

**Городские доходы  
и расходы.**

Въ 13 городахъ Калишской губернии городскіе доходы въ отчетномъ году равнялись 281.240 руб. 13 1/2 коп., т. е. на 16.462 (Вѣдомость № 4 лит. Б.) руб. 1 коп. больше, чѣмъ въ 1892 году.

Главными источниками дохода, какъ и въ прежніе годы, служили:

а) городскія имущества и оброчныя статьи, съ коихъ поступило . . . . .	38.506 р. 45 к.
б) сборы съ владѣльцевъ недвижимыхъ имуществъ . . . . .	24.802 р. 56 к.
в) сборы съ промышленниковъ . . . . .	23.377 р. 79 1/2 к.
г) косвенные налоги . . . . .	25.797 р. 49 1/2 к.
д) доходы вспомогательные . . . . .	923 р. 03 к.
е) доходы мелочные и случайные . . . . .	2.161 р. 49 к.
ж) доходы чрезвычайные . . . . .	165.671 р. 31 1/2 к.
Итого . . . . .	281.240 р. 13 1/2 к.

Эта общая сумма городскихъ доходовъ, согласно утвержденнымъ росписямъ, была употреблена на покрытие слѣдующихъ главныхъ расходовъ:

а) на содержаніе мѣстъ и лицъ городскихъ управленій . . . . .	59.767 р. 81 к.
б) на содержаніе городскихъ имуществъ и наемъ отъ города помѣщениій . . . . .	18.445 р. 17 1/2 к.
в) на благоустройство городовъ . . . . .	16.725 р. 29 к.
г) на содержаніе благотворительныхъ и другихъ общественныхъ заведеній . . . . .	16.066 р. 95 к.
д) на уплату долговъ . . . . .	3.840 р. 85 к.
е) на мелочные и случайные расходы . . . . .	3.640 р. 58 1/2 к.
ж) на расходы чрезвычайные — по городскому управленію, по строительной части и по другимъ надобностямъ . . . . .	127.957 р. 79 к.
Итого . . . . .	246.444 р. 45 к.

Въ отчетномъ году расходовъ въ городахъ произведено на 16.141 р. 50 к. болѣе, нежели въ 1892 году, а избытокъ доходовъ отчетнаго года надъ расходами, составлявшій 34.795 р. 68 1/2 к., былъ на 320 р. 51 к. больше предшествовавшаго года.

Неприкосновенный капиталъ, образовавшійся изъ выданнаго ликвидационнаго вознагражденія за земли, отомедшій въ собственность крестьянъ, на основаніи Высочайшаго Указа 19 Февраля 1864 года, и изъ суммъ, вырученныхъ отъ продажи городскихъ недвижи-

мостей, къ 1 Января 1894 года составлялъ въ общей сложности по губерніи 202.862 р. 6 к., увеличившись въ теченіи отчетнаго года на 2.938 руб.; изъ этого капитала городу Калишу принадлежитъ 96.273 р. 91 к.

Кромѣ того гор. Калишь имѣеть особый строительный капиталъ, который къ 1 Января 1894 г. составлялъ сумму въ 161.741 руб. 45 коп., изъ коихъ въ ссудахъ 156.069 руб. 02½ коп. и въ наличности: въ Калишскомъ Отдѣленіи Государственнаго Банка 5.648 р. 95 коп. и въ городской кассѣ 23 руб. 47½ коп.

Движеніе запаснаго капитала городовъ показано въ слѣдующей таблицѣ:

Наименованіе городовъ	Запаснаго капитала							
	Состояло къ 1 Января 1893 г.	Вновь при- числено		На покрытие городскихъ расходовъ отчислено		Осталось къ 1 Января 1894 г.		
	Р у б л и и к о п ѣ й к и							
Калинь . . . . .	18252	34	—	—	1976	68	16275	66
Блашки . . . . .	11804	6	—	—	11	10	11792	96
Вельюнь . . . . .	10387	43	—	—	8	84	10378	59
Коло . . . . .	13337	43	—	—	311	62	13025	81
Домбе . . . . .	3691	39	—	—	2	10	3689	29
Конишь . . . . .	41945	87	542	80	—	—	42488	67
Ленчица . . . . .	38366	21	—	—	27698	64	10667	57
Озорковъ . . . . .	7800	72	291	85	—	—	8092	57
Слушцы . . . . .	9859	72	24	41	—	—	9884	13
Сърадзь . . . . .	3071	45	507	91	—	—	3579	36
Варга . . . . .	900	—	—	—	—	—	900	—
Здунская-Воля . . . . .	3199	30	1624	25	—	—	4823	55
Турекъ . . . . .	5232	19	—	—	242	68	4989	51
Итого . . . . .	167848	11	2991	22	30251	66	140587	67

**Акцизные доходы.** Въ отчетномъ году акцизныхъ доходовъ въ Калишской губерніи поступило:

акциза съ вина и спирта . . . . .	1.749.341 р. 22 к.
акциза съ пива . . . . .	64.825 р. 50 к.
акциза съ меда . . . . .	145 р. 75 к.
за бандероли на водочныя издѣлія . . . . .	21.638 р. 23 к.
за бандероли на пресованныя дрожжи . . . . .	5 р. 80 к.
патентнаго сбора . . . . .	74.614 р. 50 к.
случайныхъ поступленій . . . . .	2.139 р. 26 к.
табачнаго дохода . . . . .	20.134 р. 01 к.
сахарнаго дохода . . . . .	505.303 р. 52 к.
съ зажигательныхъ спичекъ . . . . .	3.884 р. 39 к.
съ нефтяныхъ маселъ . . . . .	43 р. 36 к.
<b>Итого . . . . .</b>	<b>2.442.075 р. 54 к.</b>

Кромѣ того въ теченіи отчетнаго года исключено:

а) за общія и дополнительныя безакцизныя въ пользу заводчиковъ отчисленія . . . . .	239.172 р. 27¼ к.
б) на счетъ премій за вывезенный за границу спиртъ . . . . .	94.807 р. 42 к.
в) за обезпеченіе контрольныхъ снарядовъ, фильтровъ и перегонныхъ аппаратовъ . . . . .	281 р. 10 к.
г) за потери и отбросы при ректификаціи спирта . . . . .	22.008 р. 80 к.
<b>Итого . . . . .</b>	<b>356.269 р. 59¼ к.</b>

Осталось же недоимки къ 1-му Января 1894 года:

акциза съ вина и спирта . . . . .	134.470 р. 31¼ к.
„ съ пива . . . . .	3.677 р. 40 к.
<b>Итого . . . . .</b>	<b>138.147 р. 71¼ к.</b>

Общій итогъ акцизныхъ поступленій въ отчетномъ году оказался меньше, чѣмъ въ 1892 году, на 74.734 р. 57 коп. и такое уменьшеніе явилось результатомъ слѣдующихъ колебаній въ акцизномъ доходѣ:

Въ отчетномъ году послѣдовало увеличеніе акцизнаго дохода:

1) съ пива и сахара — отъ увеличенія выдѣлки и возвышенія акциза — всего на . . . . .	85.116 р. 63 к.
2) табачнаго — отъ возвышенія платы за табачные патенты и марки . . . . .	1.678 р. 62 к.
3) бандерольнаго сбора на водочныя издѣлія — отъ увеличенія выдѣлки водочныхъ издѣлій . . . . .	1.245 р. 90 к.
<b>Итого . . . . .</b>	<b>88.041 р. 15 к.</b>

Уменьшеніе же доходовъ послѣдовало:

- 1) съ вина и спирта, какъ вслѣдствіе увеличенія въ пользу заводчиковъ безакцизныхъ отчисленій и увеличенія на 1 Января 1894 года отсроченной подѣ обезпеченіе залоговъ акцизной недоимки, такъ и по причинѣ того обстоятельства, что, въ виду возвышенія съ 1 Декабря 1892 г. акциза съ  $9\frac{1}{4}$  к. на 10 к. за градусъ, на 1 Января 1893 года оказался большій запасъ вина и спирта, за который еще въ 1892 году былъ уплаченъ впередъ акцизъ по  $9\frac{1}{4}$  коп. за градусъ, . . . . . 153.835 р. 35 к.
  - 2) патентнаго сбора — вслѣдствіе выдачи въ Ноябрь и Декабрь мѣсяцахъ на 1894 годъ части патентовъ полугодовыхъ взамятъ прежде выдававшихся годовыхъ . . . . . 3.499 р. 39 к.
  - 3) съ зажигательныхъ спичекъ, вслѣдствіе закрытія въ 1893 г. двухъ спичечныхъ фабрикъ . . . . . 3.665 р. 16 к.
  - 4) съ нефтяныхъ маселъ и случайныхъ поступлений — всего на . . . . . 1.775 р. 82 к.
- 
- Итого . . . . . 162.775 р. 72 к.

Въ ходѣ и характерѣ винокуреннаго производства за отчетный годъ особыхъ измѣненій не послѣдовало. Винокуренное производство Калишской губерніи имѣетъ чисто сельско-хозяйственный характеръ и всѣ дѣйствовавшіе заводы, за исключеніемъ Турекскаго, не имѣющаго 60 десятинъ пахатной земли, на основаніи закона 1890 г. о мѣрахъ къ поощренію сельско-хозяйственнаго винокурения, пользовались дополнительнымъ безакцизнымъ отчисленіемъ. Винокурение, за исключеніемъ одного завода, находившагося въ арендномъ содержаніи у христіанина, производилось самими владельцами заводовъ.

Дрожжево-винокурныхъ заводовъ и дрожжевыхъ заведеній, а также заводовъ, приготовляющихъ прессованныя пивныя дрожжи, въ Калишской губерніи не имѣется.

Выдѣлка водочныхъ издѣлій производилась въ 1893 г. на тѣхъ же 4 заводахъ, что и въ предшествовавшемъ году. На выдѣлку водочныхъ издѣлій употреблено 774.775 % спирту и выдѣлано

этих издѣлій 21.309,<sup>65</sup> ведеръ, на 1.345,<sup>21</sup> ведра болѣе, чѣмъ въ 1892 г.; акциза съ водочныхъ издѣлій поступило 21.638 р. 23 к., болѣе на 1.244 р. 85 к.

Кромѣ вновь построеннаго въ г. Домбе и начавшаго очистку въ Октябрѣ мѣсяцѣ 1893 г. спиртоочистительнаго завода, спиртъ очищался горячимъ способомъ на ректификаціонныхъ аппаратахъ въ спиртоочистительныхъ отдѣленіяхъ восьми винокуренныхъ и 3 водочныхъ заводовъ. Акциза по спиртоочистительному заводу поступило всего 2.000 руб.

Въ 1893 г. сахаровареніе производилось на 4 заводахъ; сахара и сахарнаго песку взвѣшено 523.735 пуд. 25 ф., болѣе, чѣмъ въ 1892 г., на 153.851<sup>3</sup>/<sub>4</sub> пуд., да обложено 327.770<sup>3</sup>/<sub>4</sub> пуд. рафинада дополнительнымъ акцизомъ въ 40 коп. съ пуда.

Табачныхъ фабрикъ, плантацій и оптовыхъ складовъ табаку въ Калишской губерніи вовсе не имѣлось: поступленіе дохода зависить отъ числа выбранныхъ въ теченіи года патентовъ на табачныя лавочки и марокъ на право продажи и раскурки табачныхъ издѣлій въ питейныхъ и другихъ заведеніяхъ. Табачныхъ лавочекъ въ 1893 г. было 1.218, на 17 лавочекъ болѣе противъ предшествовавшаго года, и табачнаго дохода поступило 20.134 р. 1 к., болѣе на 1.678 р. 62 к.

Заводовъ для переработки нефти и складовъ нефтяныхъ маселъ въ Калишской губерніи нѣтъ.

Выдѣлка зажигательныхъ спичекъ производилась въ первомъ полугодіи на 3 фабрикахъ, а во второмъ — только на одной Душникской, такъ какъ Турекская и Верушевская фабрики закрыты съ 1 Юля; первая—по неимѣнію у владѣльца фабрики средствъ, а послѣдняя, выдѣлывавшая однѣ лишь фосфорныя спички, вслѣдствіе возвышенія на нихъ акциза и уменьшенія расхода спичекъ этого рода. На всѣхъ фабрикахъ выдѣлано помѣщеній, въ 75 штукъ въ каждомъ: фосфорныхъ — 384.157 и безфосфорныхъ — 889.778, всего 1.273.935, менѣе 1892 г. на 1.643.054 помѣщенія.

Число возбужденныхъ въ 1893 году дѣлъ по нарушеніямъ акцизныхъ уставовъ было 278, менѣе предшествующаго года на 108 и по категоріямъ распределялось слѣдующимъ образомъ:

НАИМЕНОВАНИЕ НАРУШЕНИЙ	Общее число дѣлъ	Въ томъ числѣ:				
		Остав- лено безъ послед- ствій	Состоялось административ. постановленій		Передано непосредствен- но въ судебн. учрежденія	
			Оконч.	Неокон.	Оконч.	Неокон.
По нарушеніямъ устава о табачномъ сборѣ . . . . .	19	6	1	7	3	2
По нарушеніямъ устава о питейномъ сборѣ . . . . .	247	53	107	63	13	11
По нарушеніямъ правилъ о продажѣ прессованныхъ дрожжей . . . . .	3	—	3	—	—	—
По нарушеніямъ правилъ объ акцизѣ съ зажигатель- ныхъ спичекъ . . . . .	7	—	6	1	—	—
Объ оскорбленіи чиновъ акцизнаго надзора при испол- неніи служебныхъ обязанностей, сопротивленіи и недопущеніи къ исполненію служебн. обязанностей .	2	—	—	—	2	—
Итого . . . . .	278	59	117	71	18	13

Отсюда видно, что самое значительное число нарушеній приходится по уставу о питейномъ сборѣ.

**Отправление натуральныхъ повинностей.** Какъ и въ прежніе годы, населеніе Калишской губерніи въ отчетномъ году отбывало слѣдующія натуральныя повинности: а) квартирную, б) подводную и в) воинскую.

#### А. Квартирная повинность.

Натуральная квартирная повинность отбывается жителями лишь на удовлетвореніе постоемъ чиновъ земской стражи, корпуса жандармовъ и лицъ, служащихъ по крестьянскимъ учрежденіямъ и пользующихся правомъ отвода квартиръ; расквартированіе же войскъ исполнялось по отводу у частныхъ домовладѣльцевъ за опредѣленное вознагражденіе, на основаніи Высочайше утвержденный 2 Мая 1886 года таблицы тарифной платы.

Въ теченіи отчетнаго года въ предѣлахъ Калишской губерніи расположены были слѣдующія части войскъ:

Въ гор. Калишѣ: 1) Штабъ 2-й Бригады 5 кавалерійской Дивизіи; 2) 15-й Драгунскій Александрійскій полкъ; 3) Управление Бригады Пограничной Стражи.

Въ гор. Конинѣ и окрестныхъ деревняхъ — штабъ и 3 эскадрона 13-го Драгунскаго Каргопольскаго полка.

Въ гор. Коло — два эскадрона и въ гор. Турекѣ — одинъ эскадронъ того же Каргопольскаго полка.

Въ гор. Велюнѣ — Штабъ и 3 сотни Донскаго Казачьяго № 5 полка и Управление Бригады Пограничной Стражи.

Въ гор. Сѣрадзѣ — 2 сотни того же Казачьяго полка, а въ гор. Здунской-Волѣ — 10-ая Конно-Артиллерійская Батарея.

Въ гор. Ленцицѣ и Озорковѣ — 2-й Баталіонъ 4-го Стрѣлковаго полка и 2-я легкая Артиллерійская Батарея 1-й Стрѣлковой Бригады.

Въ уѣздахъ: Калишскомъ, Велюномъ и Слупецкомъ — Отдѣлы Пограничной Стражи.

Вообще отводомъ квартиръ въ отчетномъ году пользовалось слѣдующее число лицъ:

	Гене- ра- ловъ	Штабъ- офи- церовъ	Оберъ- офи- церовъ	Нижнихъ чиновъ	Лоша- дей
Въ гор. Калишѣ . . . . .	1	16	52	659	608
„ Калишскомъ уѣздѣ . . . . .	—	—	—	360	320
„ Велюномъ „ . . . . .	—	8	42	1.278	801
„ Кольскомъ „ . . . . .	—	2	5	230	260
„ Конинскомъ „ . . . . .	—	11	37	1.405	1.195
„ Ленцицкомъ „ . . . . .	—	2	8	265	76
„ Слупецкомъ „ . . . . .	—	2	1	45	15
„ Сѣрадзскомъ „ . . . . .	—	6	7	474	462
„ Турекскомъ „ . . . . .	—	—	4	115	131
Итого . . . . .	1	47	156	4.831	3.868

Вслѣдствіе выхода въ 1892 году изъ гор. Ленцицы Томскаго Пѣхотнаго полка общее число лицъ, пользовавшихся отводомъ квартиръ, въ отчетномъ году уменьшилось на 4.320.

### Б. Подводная повинность.

Подводы поставляются жителями при передвиженіи войскъ, военныхъ командъ, этаповъ и при пересылкѣ людей внѣ этапныхъ линій, а также для лицъ, имѣющихъ на это право по закону.

Число доставленныхъ обывателями подводъ, платныхъ и безплатныхъ, распредѣлялось въ отчетномъ году слѣдующимъ образомъ:

	Платныхъ	Безплатныхъ
Въ городѣ Калишѣ . . . . .	96	—
„ Калишскомъ уѣздѣ . . . . .	50	—
„ Велюнскомъ „ . . . . .	692	138
„ Кольскомъ „ . . . . .	445	78
„ Конинскомъ „ . . . . .	95	268
„ Ленчицкомъ „ . . . . .	867	236
„ Слупецкомъ „ . . . . .	507	167
„ Сърадзскомъ „ . . . . .	420	103
„ Турекскомъ „ . . . . .	137	56
Итого . . . . .	3.309	1.046

### В. Военная повинность.

На основаніи Высочайше утвержденнаго 1 Января 1874 года Устава о воинской повинности и согласно Высочайшему Указу, данному Правительствующему Сенату въ 3 день Мая 1893 года, былъ произведенъ въ Калишской губерніи двадцатый призывъ молодыхъ людей на военную службу.

По разверткѣ было назначено къ приему на службу 2.359 новобранцевъ, на пополненіе коихъ значилось по призывнымъ спискамъ 6.593 человека. Изъ этого числа пользовались льготою по семейному положенію 954 перваго разряда, 798 — втораго и 350 — третьяго разряда.

Во время производства призыва изъ показанныхъ выше 6.593 лицъ принято въ войска . . . . . 2.311 (изъ нихъ на нестроевыя должности — 47 человекъ) осталось въ недоборѣ исключительно евреевъ 48.

Предоставлено отсрочки:

а) по имущественному положенію (ст. 52) . . . . .	2
б) на окончаніе образованія (ст. 53) . . . . .	18
в) тоже на окончаніе образованія съ освобожденіемъ отъ жеребья (ст. 54) . . . . .	6
г) по невозможности и для излѣченія болѣзней (ст. 44) . . . . .	1.020
д) вслѣдствіе находженія подъ судомъ (ст. 147) . . . . .	14
Итого . . . . .	1.060

Признано негодными къ службѣ:

а) ни въ постоянныхъ войскахъ, ни въ ополченіи . . . . .	288
б) негодными къ службѣ въ войскахъ, но годными въ ополченіе втораго разряда . . . . .	983
в) отправлено на испытаніе . . . . .	236
г) назначено къ переосвидѣтельствуванію . . . . .	59
Итого . . . . .	1.566

Зачислено въ ополченіе по 154 ст.:

а) перваго разряда . . . . .	355
б) втораго „ . . . . .	871
в) признано совсѣмъ неспособными къ службѣ въ ополченіи . . . . .	30
г) не явилось къ исполненію воинской повинности (въ томъ числѣ 118 евреевъ).	400
<hr/>	
Итого . . . . .	1.656

Въ числѣ принятыхъ на службу заключалось:

- 1) льготныхъ по семейному положенію: третьяго разряда 151, втораго 172 и перваго, исключительно евреевъ, 16.
- 2) имѣющихъ право на сокращенные сроки службы по образованію:  
по 1-му пункту 56 ст. . . . . 1  
по 2-му „ „ „ . . . . . 4  
по 3-му „ „ „ . . . . . 3  
умѣющихъ читать и писать, или только читать. 578
- 3) женатыхъ . . . . . 166
- 4) зачисленныхъ въ запасъ (ст. 63) . . . . . 3
- 5) русскихъ 4, поляковъ 1.919, вѣмцевъ 180 и евреевъ 208.

Выдано свидѣтельство о явкѣ къ исполненію воинской повинности:

а) объ освобожденіи отъ службы навсегда . . . . .	318
б) о зачисленіи въ ратники ополченія 1-го разряда . . . . .	355
в) о зачисленіи въ ратники ополченія 2-го „ . . . . .	1.854
г) временныхъ . . . . .	1.355
<hr/>	
Итого . . . . .	3.882

Поступило жалобъ по приему:

- а) въ Уѣздныя Воинскія Присутствія . . . . . 27
- б) въ Губернское Присутствіе . . . . . 175
- изъ послѣднихъ признано уважительными . . . . . 24

На содержаніе Уѣздныхъ Присутствій и на расходы по призыву на службу новобранцевъ въ отчетномъ году израсходовано было 10.962 руб. 47 коп., отпущенныхъ Государственнымъ Казначействомъ.

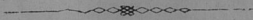

### III. Общественное благоустройство и благочиніе.

#### Казенныя и общественныя зданія.

Въ отчетномъ году въ Калишской губерніи всѣхъ казенныхъ зданій насчитывалось 56 каменныхъ и 22 деревянныхъ; православныхъ церквей по прежнему было 6 — всѣ въ каменныхъ зданіяхъ; римско-католическихъ и евангелическихъ — 188 въ каменныхъ зданіяхъ и 114 въ деревянныхъ; еврейскихъ синагогъ 37 каменныхъ и 13 деревянныхъ; городскихъ зданій каменныхъ имѣлось 56 и деревянныхъ 21 п, наконецъ, общественныхъ зданій 271 каменное и 484 деревянныхъ.

Постройки новыхъ зданій и какихъ-либо другихъ болѣе или менѣе значительныхъ сооружений ни казенныхъ, ни городскихъ и общественныхъ въ отчетномъ году не произведено, а для поддержанія въ исправности имѣющихся были совершены необходимыя незначительныя ремонтныя работы. Вслѣдствіе появленія холерной эпидеміи въ сосѣднихъ губерніяхъ, а за тѣмъ и въ гор. Коло, во всѣхъ городахъ, а равно посадахъ и селеніяхъ было обращено особенное вниманіе на улучшеніе санитарныхъ условий, содержаніе въ чистотѣ и порядкѣ улицъ, дворовъ и ихъ дезинфекцію, принимались мѣры къ улучшенію водоснабженія, съ каковою цѣлю очищались имѣющиеся колодцы, а въ Сьрадзѣ вновь былъ перестроенъ прежній колодезь, на что израсходовано изъ средствъ городской кассы до 1.210 руб.

Вообще, города Калишской губерніи въ отношеніи наружнаго благоустройства, чистоты и опрятности по имѣющимся городскимъ средствамъ, находятся въ весьма удовлетворительномъ состояніи: почти вездѣ большая часть улицъ и площадей вымощены камнемъ и освѣщаются фонарями, имѣются городскіе парки и сады. Во всѣхъ городахъ въ отчетномъ году на наружное благоустройство израсходовано 16.725 руб. 29 коп., на 903 руб. болѣе, чѣмъ въ 1892 году.

**Дороги, мосты и переправы.**

За отсутствием въ Калишской губерніи желѣзныхъ дорогъ и судоходныхъ рѣкъ, единственными путями сообщенія служатъ шоссеиныя и грунтовыя дороги. Шоссейныя дороги, проходящія въ предѣлахъ Калишской губерніи, подраздѣляются на Государственныя, состоящія въ вѣдѣніи Варшавскаго Округа путей сообщенія, и губернскія, подлежащія вѣдѣнію Губернскаго Правленія.

Государственное шоссе въ предѣлахъ губерніи проходить на протяженіи 210 верстъ 311 саж. по тремъ направленіямъ: Калишское шоссе, идущее изъ гор. Кутно чрезъ гор. Калишъ къ Прусской границѣ у Щипюрнской таможи, протяженіемъ отъ посада Клодавы 90 верстъ 489 саж., Познанское — изъ гор. Коло чрезъ Конинъ въ гор. Слупцы длиною 51 верста 178 саж. и Фабричное шоссе — на гор. Лодзь протяженіемъ отъ Калиша до Здунской-Воли въ 68 верстъ 144 сажени.

На ремонтъ этихъ трехъ шоссе въ предѣлахъ Калишской губерніи израсходовано: 1.607  $\frac{1}{2}$  куб. саж. щебня стоимостью 68 975 р. 53 к.; кромѣ того на содержаніе 65 сторожей израсходовано 7.180 р., на наемъ рабочихъ для очистки, исправленія, содержанія въ порядкѣ дорожнаго полотна, а также и на другіе расходы употреблено 2.763 р. 25 к.; на исправленіе старыхъ инструментовъ и заготовку новыхъ — 578 руб. 25 к.; на разные матеріалы 529 р. 50 к., на работы по разсыпкѣ и укаткѣ щебня 6 390 р.; а всего—86.416 р. 56 к. Независимо того перестроено было 3 моста на сумму 4.487 р. 62 коп., и исправлено 15 мостовъ стоимостью 958 р. 50 к.; на перестройку и ремонтъ дорожныхъ казармъ, перестройку шоссе, постановку надолбовъ и столбиковъ израсходовано всего 6.289 р. 3 к.

Такимъ образомъ, общій расходъ на содержаніе Государственнаго шоссе въ предѣлахъ Калишской губерніи составлялъ 98.151 руб. 71 коп., менѣе, чѣмъ въ 1892 году, на 10.608 р. 37  $\frac{3}{4}$  коп., а на одну версту всѣхъ вообще расходовъ приходилось до 466 руб. почти на 50 руб. менѣе противъ 1892 года.

Число мостовъ на Государственныхъ шоссейныхъ дорогахъ въ отчетномъ году не измѣнилось; сборъ, поступившій въ казну съ тарифныхъ мостовъ въ теченіи 1893 года, составлялъ:

на Калишскомъ шоссе чрезъ рѣку Варту у гор. Коло . . . . .	4.445 р.
„ Познанскомъ „ „ „ „ „ „ „ Конина . . . . .	2.830 р.
„ Фабричномъ „ „ „ „ „ „ „ Сьрадза . . . . .	2.570 р.
Итого . . . . .	9.845 р.

Протяженіе губернскихъ перворазрядныхъ шоссеванныхъ дорогъ, содержимыхъ на счетъ губернскаго дорожнаго сбора, простиралось на 580 верстъ 54,5 саж., изъ коихъ вновь открыто въ 1893 году 3 версты 25 саж., стоившихъ 8.167 руб. Ремонтъ и постройка

въ 1893 году шоссеиныхъ трактовъ съ мостами производились подряднымъ способомъ и обошлись въ 98 398 руб. 20 коп., и кромѣ того на содержаніе дорожной службы израсходовано 19.740 р. 9 к., такъ что весь расходъ по содержанію губерскихъ шоссеиныхъ дорогъ въ отчетномъ году составлялъ 118.138 руб. 29 коп., на 5.821 руб. 48 коп. болѣе, чѣмъ въ 1892 году, а въ среднемъ выводѣ на одну версту приходилось до 203,7 руб. На губерскихъ дорогахъ 1-го разряда имѣлось 735 мостовъ, на гминныхъ—1.804 и на проселочныхъ 2.813 мостовъ; содержаніе въ исправности всѣхъ мостовъ на гминныхъ и проселочныхъ дорогахъ обошлось въ 8.428 руб. 15 к., а постройка 25 совершенно новыхъ мостовъ стоила 8.449 руб. 39 1/2 коп. Для поддержанія уѣздныхъ дорогъ 2-го разряда натуральною повинностью употреблено было 15.391 конныхъ и 46.932 пѣшихъ дней. На дорогахъ 2-го разряда имѣлось 22 тарифныхъ моста и 15 паромныхъ перевозовъ, доходъ съ коихъ въ отчетномъ году простирался до 14.418 руб.

**Почты и телеграфы.**

Къ 1-му Января 1894 года въ Калишской губерніи состояло 15 почтово-телеграфныхъ конторъ и отдѣленій и 25 однихъ почтовыхъ отдѣленій; телеграфныхъ линій было: воздушныхъ 511 3/4 версты и подводныхъ 60 саж. Вообще, въ устройствѣ почтово-телеграфной части за отчетный годъ никакихъ перемѣнъ не произошло.

**Народная нравственность.**

(Вѣдомость № 5.)

Въ 1893 году Калишскимъ Окружнымъ Судомъ разсмотрѣно и окончательно рѣшено 902 уголовныхъ дѣла, болѣе противъ предшествовавшаго года на 112 дѣлъ; число осужденныхъ къ различнаго рода наказаніямъ за проступки и преступленія было: 906 мужчинъ и 201 женщина, всего 1.107 человекъ, менѣе, чѣмъ въ 1892 году, на 68 человекъ, такъ что одно правонарушеніе приходилось на 1.079 человекъ населенія и одинъ осужденный на 879 человекъ.

Это общее число по родамъ преступленій и проступковъ подраздѣлялось слѣдующимъ образомъ:

	Число случаевъ	% къ общему числу	Число осужденныхъ	% къ общему числу
1) противъ вѣры . . . . .	1	0,11	1	0,09
2) противъ порядка управленія . . . . .	213	23,61	262	23,66
3) противъ имущества и доходовъ казны . . . . .	87	9,64	81	7,31
4) противъ жизни, здравія, свободы и чести частныхъ лицъ . . . . .	124	13,74	149	13,43
5) противъ собственности частныхъ лицъ . . . . .	477	52,90	614	55,51

Какъ и въ прежніе годы, въ ряду уголовныхъ правонарушенийъ самое большее число—почти 53% приходится на проступки и преступления противъ собственности частныхъ лицъ и по этимъ дѣламъ въ отчетномъ году осуждено 55,51% изъ числа всѣхъ осужденныхъ. Между 1 107 осужденными было: дворянъ потомственныхъ и личныхъ 12 (10 мужчинъ и 2 женщины), или 1,08%, кунцовъ — 3, или 0,27%, мѣщанъ—233 (197 мужчинъ и 36 женщинъ), или 21,04%, крестьянъ 827 (666 мужчинъ и 161 женщина), или 74,70% и остальныхъ—32 (30 мужчинъ и 2 женщины), или 2,91%. Наибольшее число осужденныхъ (547 человекъ, или 49,41%) было въ возрастѣ отъ 21 до 25 лѣтъ, наименьшее (6 осужденныхъ, или 0,54%)— въ возрастѣ свыше 60 лѣтъ. Число осужденныхъ мужчинъ составляло 81,84% и женщинъ 18,16% общаго числа преступниковъ.

Дѣятельность земской стражи въ отношеніи пресѣченія и предупрежденія проступковъ и преступленій и охраненія общественнаго благоочинія въ отчетномъ году выражалась слѣдующими данными:

Перечень преступлений и проступковъ	Число преступлений, обнаруженных непосредственно чинами земской стражи	Изъ общаго числа преступленій		Общее число преступленій	Изъ общаго числа проступковъ						Число лицъ, обвиненныхъ въ проступкахъ
		Стража произвела розыски и виновныхъ обнаружила	Стража произвела розыски и виновныхъ не обнаружила		Сообщено судьямъ, стѣдователямъ, для пресѣдованія виновъ въ общахъ судебныхъ учрежденіяхъ	Передано для разбора въ мировые и гражданскіе суды	Сообщено административнымъ властямъ и разрешено административнымъ порядкомъ	Сообщено			
								Жандармскому управленію	Военнымъ властямъ	Казеннымъ управленіямъ	
Преступленія прот. вѣры	6	5	1	6	3	3	—	—	—	—	5
Противъ порядка управленія	19107	17940	1747	19687	554	5914	13199	—	4	16	21358
Противъ имущества и доходовъ Казны	217	200	24	224	3	99	62	—	—	60	215
Противъ жизни, здравія, свободы и чести частныхъ лицъ	221	187	47	234	169	43	21	—	—	1	225
Противъ частной собственности	1884	1860	312	2172	431	1164	577	—	—	—	2051
Нарушенія правилъ о полицейскомъ надзорѣ и содержаніи оружія	1233	1170	186	1356	41	738	577	—	—	—	1278
Итого	22668	21362	2317	23679	1201	7961	14436	—	4	77	25132

Общее число всѣхъ проступковъ и правонарушеній въ отчетномъ году уменьшилось на 552 и число лицъ, привлеченныхъ къ отвѣтственности, — на 1.342 человекъ. Самое большее число про-

ступковъ совершено противъ порядка управленія — около 84%, но изъ нихъ большая часть, около 70%, разрѣшена административнымъ порядкомъ.

Личный составъ нижнихъ чиновъ земской стражи въ губерніи, опредѣленный по штату въ 355 человекъ, состоялъ къ 1-му Января 1893 года изъ 338 человекъ; въ теченіи года убыло: по болѣзни 1, по семейнымъ и домашнимъ обстоятельствамъ 24, исключено за проступки 9, по неспособности къ службѣ 4, умерло 7, а всего убыло 45; вновь же принято на службу 50 человекъ, такъ что къ 1-му Января 1894 года состояло всего 343 земскихъ стражниковъ, въ числѣ которыхъ православныхъ было 236, лютеранъ 21 и католиковъ 86. Относительно общаго числа населенія одинъ земскій стражникъ приходится среднимъ числомъ на 2.840 человекъ.

**Тюрьмы, аресты, этапъ и арестанты.** Въ существующихъ въ губерніи трехъ тюрьмахъ никакихъ измѣненій въ устройствѣ и организаціи не произошло. Движеніе заключенныхъ въ каждой изъ этихъ тюремъ было слѣдующее:

Наименованіе тюрьмы	Состояло къ 1 Января 1893 года			Въ 1893 году						Осталось къ 1 Января 1894 года		
				Прибыло			Убыло					
	м.	ж.	итого	м.	ж.	итого	м.	ж.	итого	м.	ж.	итого
Въ Калишской . . . .	249	36	285	563	161	724	606	144	750	206	53	259
„ Ленчицкой . . . .	218	59	277	488	136	624	598	169	767	108	26	134
„ Сѣрадзской . . . .	151	113	264	545	130	675	573	169	742	123	74	197
Итого . . . . .	618	208	826	1596	427	2023	1777	482	2259	437	153	590

Въ отчетномъ году движеніе заключенныхъ было менѣе значительно, чѣмъ въ 1892 году, такъ какъ вновь прибывшихъ арестантовъ было на 578 менѣе, вслѣдствіе чего и число выбывшихъ уменьшилось на 42, и число оставшихся къ 1 Января 1894 года на 236 человекъ.

Выбывшіе въ теченіи года арестанты распредѣлялись слѣдующимъ образомъ:

В ы б ы л о :	Изъ Калиш- ской тюрь- мы	Изъ Лен- чицкой тюрьмы	Изъ Сь- радской тюрьмы	Всего
на каторгу и на поселеніе . . . . .	29	—	4	33
въ другія мѣста заключенія . . . . .	61	101	3	165
на свободу . . . . .	657	655	724	2.036
умерло въ тюремныхъ лазаретахъ . . . . .	3	11	11	25
<b>Итого . . . . .</b>	<b>750</b>	<b>767</b>	<b>742</b>	<b>2.259</b>

Общее число всѣхъ содержавшихся въ тюрьмахъ арестантовъ въ теченіи отчетнаго года было: въ Калишской 1.009, Ленчицкой 901 и Сьрадской 939, а всего 2.849 арестантовъ, т. е. на 657 человекъ менѣе предшествовавшаго года.

По родамъ преступленій заключенные распредѣлялись слѣдующимъ образомъ:

	Остава- лось на 1893 г.	Въ 1893 г. При- было	Убы- ло	Оста- лось на 1894 г.
осужденныхъ за сопротивленіе властямъ . . . . .	13	45	53	5
„ „ поддѣлку документовъ . . . . .	2	4	4	2
„ „ многоженство . . . . .	1	—	—	1
„ „ убійство . . . . .	35	23	45	13
„ „ дѣтоубійство . . . . .	22	19	30	11
„ „ отравленіе . . . . .	—	3	3	—
„ „ разбой . . . . .	6	9	12	3
„ „ грабежь . . . . .	17	21	26	12
„ „ мошенничество . . . . .	8	8	11	5
„ „ святотатство . . . . .	5	10	10	5
„ „ подлогъ . . . . .	—	5	2	3
„ „ поджогъ . . . . .	7	5	5	7
„ „ кражу . . . . .	626	1.445	1.632	439
„ „ контрабанду . . . . .	17	58	56	19
„ „ истязаніе . . . . .	9	30	30	9
„ „ злоупотребл. по службѣ . . . . .	3	4	3	4
„ „ оскорбленія . . . . .	7	30	31	6
„ „ изнасилованіе . . . . .	1	3	2	2
„ „ другія преступленія . . . . .	47	301	304	44
<b>Итого . . . . .</b>	<b>826</b>	<b>2.023</b>	<b>2.259</b>	<b>590</b>

Продовольствіе арестантовъ, на основаніи инструкціи, производилось подряднымъ способомъ, при чемъ стоимость суточной порціи одного арестанта во всѣхъ трехъ тюрьмахъ опредѣлена была въ 8,85 коп., на 1,85 коп. менѣе, чѣмъ въ предшествовавшемъ году. Общій расходъ по содержанію всѣхъ трехъ тюремъ составлялъ 69.249 руб. 39 коп., изъ коихъ приходилось на Калишскую тюрьму

23.981 руб. 52 коп., Сѣрадзскую — 25.371 руб. и на Ленчицкую 19.896 руб. 87 коп. Въ санитарномъ и гигиеническомъ отношеніи всѣ тюрьмы поставлены вполне удовлетворительно; эпидемическихъ заболѣваній въ отчетномъ году не было и изъ 294 арестантовъ, находившихся въ тюремныхъ лазаретахъ на излеченіи, умерло лишь 25 человекъ.

Вообще, бытъ заключенныхъ въ тюрьмахъ обставленъ согласно общимъ требованіямъ Главнаго Тюремнаго Управленія. На развитіе арестантскаго труда обращается большое вниманіе, съ каковою дѣлю при каждой тюрьмѣ устроены мастерскія и кромѣ того арестанты высылаются на работы внѣ тюремъ.

Въ Калишской тюрьмѣ устроена переплетная мастерская и выдѣлка соломенныхъ ковриковъ и чехловъ для бутылокъ, на коихъ было выручено 187 руб. 70 коп., и вновь открыта мастерская для выдѣлки щетокъ. Арестанты, высылаемые на работы внѣ тюрьмы, заработали на городскихъ работахъ 420 руб., выданныхъ имъ на руки полностью, и на частныхъ 1.595 р. 65 к., изъ коихъ внесено въ доходъ казны и тюрьмы по 488 руб. 38¼ коп., а остальные 618 р. 88½ коп. выданы арестантамъ.

Въ Ленчицкой тюрьмѣ имѣется прядильня льна, на которой работало 50 арестантовъ въ сложности 5.790 рабочихъ дней, при чемъ было приготовлено: льняныхъ талекъ 455, пачесныхъ 1.720 и пакляныхъ 455; вся выдѣлываемая пряжа идетъ въ Сѣрадзскую тюрьму на ткацкую мастерскую. Заработокъ арестантовъ по прядильнѣ составлялъ 190 руб. 42½ коп. и по работамъ внѣ тюрьмы 723 руб. 15 коп., изъ коихъ въ пользу арестантовъ поступила ⅓ а остальные ⅔ обращены въ доходъ казны и тюрьмы.

Въ Сѣрадзской тюрьмѣ устроена прядильно-ткацкая мастерская холста, на которой въ 1893 году работало ежедневно среднимъ числомъ 97 человекъ, изъ коихъ до 70 мужчинъ и 27 женщинъ въ женскомъ отдѣленіи тюрьмы. Выдѣлка холста производилась согласно тюремной инструкціи 1859 года изъ казеннаго матеріала и вознагражденіе рабочимъ арестантамъ отпускалось изъ казны, при чемъ весь арестантскій заработокъ составлялъ 1.098 руб. Такъ какъ холстъ выработывался изъ казеннаго матеріала, то онъ не продавался, а обращался на потребности тюремъ. Кромѣ работъ въ мастерской, арестантами производились еще работы по частнымъ заказамъ, чѣмъ занималось среднимъ числомъ до 22 человекъ въ день и весь заработокъ составлялъ 725 руб. 5 коп.

Во всѣхъ тюрьмахъ весь запасъ одежды, бѣлья, обуви и прочихъ вещей производится арестантскимъ трудомъ.

Кромѣ тюремъ, во всѣхъ городахъ губерніи имѣются полицейскіе и при гминныхъ управленіяхъ гминные аресты, а въ пяти уѣздныхъ городахъ, кромѣ Калиша, Ленчицы и Сѣрадза,—подслѣдственные, такъ называемые, detenціонные для содержанія лицъ, арестуемыхъ по распоряженію судебныхъ властей. Въ предшествующемъ году открытъ въ городѣ Калишѣ особый арестный домъ для содержанія лицъ по приговорамъ мировыхъ судебныхъ учреждений. Въ теченіи отчетнаго года содержалось арестантовъ: въ 9 подслѣдственныхъ и 18 полицейскихъ арестахъ 3.237 мужчинъ и 823 женщины, всего 4.060 человѣкъ, на 674 менѣ противъ предшествовавшаго года, а въ 186 гминныхъ арестахъ содержалось 3.906 мужчинъ и 1.222 женщины, всего 5.128 человѣкъ, на 359 человѣкъ менѣ, чѣмъ въ 1892 году; въ Калишскомъ же арестномъ домѣ содержалось 218 мужчинъ и 85 женщинъ, всего 303 человѣка. На содержаніе арестантовъ въ подслѣдственныхъ арестахъ, а также и на пересылку ихъ, считая въ томъ числѣ и продовольствіе конвойныхъ нижнихъ чиновъ, израсходовано 7 553 руб. 34 коп.

Черезъ Калишскую губернію проходятъ двѣ этапныя линіи: одна по поессейной дорогѣ изъ гор. Калиша въ гор. Кутно и другая по направленію изъ гор. Калиша черезъ гор. Сѣрадзъ въ г. Петроковъ. На этихъ линіяхъ имѣется 8 этапныхъ станцій: въ гор. Калишѣ, дер. Цековѣ, въ гг. Блашки, Турекѣ, Коло, Сѣрадзѣ, Ленчицѣ и посадѣ Клодава.

### Пожары.

(Вѣдомость № 6)

Всѣхъ пожаровъ въ отчетномъ году въ Калишской губерніи было 429, на 146 менѣ, чѣмъ въ 1892 году. Какъ и въ прежніе годы, наибольшее число пожаровъ 375 приходится на селенія, въ посадахъ было 34 и въ городахъ 20 пожаровъ; въ гор. Калишѣ не было ни одного пожара. Отъ этихъ пожаровъ сгорѣло — въ селеніяхъ 723 строенія, въ посадахъ 104 и въ городахъ 32, а всего 859 строеній, на 445 менѣ сравнительно съ предшествовавшимъ годомъ.

Общая сумма пожарныхъ убытковъ въ отчетномъ году достигала 300.211 руб., изъ коихъ 19.723 руб. приходится на города, 48.369 руб. на посады и 232.119 руб. на селенія. Такимъ образомъ, хотя число пожаровъ въ посадахъ составляетъ около  $\frac{1}{10}$  сравнительно съ селеніями, но въ отношеніи пожарныхъ убытковъ, сумма послѣднихъ въ посадахъ составляетъ  $\frac{1}{4}$  убытковъ отъ пожаровъ въ селеніяхъ.

Самое большее число пожаров — 145 произошло в лѣтніе мѣ-  
 сяцы, за тѣмъ въ весенніе — 128, въ осенніе 87 и въ зимніе 69.

Изъ общаго числа пожаровъ приходится на уѣзды:

Калишскій . . .	63	пожара	90	сгорѣвш. дворовъ и	25.593	р. убытка
Велюнскій . . .	57	„	74	„ „ „	21.660	„ „
Большесельскій . . .	53	„	97	„ „ „	36.994	„ „
Конинскій . . .	35	„	108	„ „ „	20.362	„ „
Ленчицкій . . .	56	„	85	„ „ „	73.393	„ „
Слупецкій . . .	46	„	74	„ „ „	43.859	„ „
Сѣрадзскій . . .	61	„	133	„ „ „	37.002	„ „
Турекскій . . .	58	„	198	„ „ „	41.348	„ „

Наиболѣе пострадавшимъ отъ пожаровъ въ отчетномъ году  
 былъ Ленчицкій уѣздъ, вслѣдствіе большаго пожара, истребившаго  
 двѣ прядильно-ткацкія фабрики Наталіи и Матильды Шлессеръ,  
 общій уютовъ, причиненный этимъ пожаромъ какъ въ строенияхъ,  
 такъ и особенно въ движимомъ имуществѣ, доходилъ до 474.560  
 руб., изъ коихъ собственно на сумму Губернскаго страхованія при-  
 ходится лишь 5.000 руб. Наименѣе другихъ уѣздовъ отъ пожаровъ  
 пострадалъ Конинскій уѣздъ, гдѣ сумма убытковъ не превышала  
 20.362 руб.

Для борьбы съ огнемъ при пожарахъ во всѣхъ городахъ гу-  
 берніи существуютъ вольныя охотничьи пожарныя команды, орга-  
 низованныя вообще довольно удовлетворительно и оказывающія  
 весьма существенную пользу при тушеніи пожаровъ, такъ какъ въ  
 ихъ распоряженіе имѣется достаточное число всегда исправныхъ  
 пожарныхъ трубъ и другихъ инструментовъ, а также и подготовлен-  
 ныхъ людей. Въ числѣ этихъ командъ выдѣляется особенно Ка-  
 лишская, какъ по составу и обученію людей, такъ и по численности  
 и по доброкачественности трубъ и инструментовъ. Въ посадахъ же  
 и особенно въ селеніяхъ противопожарныя средства почти вовсе  
 не организованы, вслѣдствіе чего при деревянныхъ постройкахъ,  
 соломенныхъ и гонтовыхъ крышахъ пожары въ посадахъ и селе-  
 ніяхъ происходятъ чаще и бываютъ довольно опустошительны.

**Насильственные и случайные смертные случаи.** Насильственных смертных случаев въ отчетномъ году было 173, въ томъ числѣ: 17 смертоубійствъ, 14 дѣтоубійствъ, 17 самоубійствъ; 101 скоропостижно умершихъ, изъ нихъ въ городахъ 10 мужчинъ и 5 женщинъ и въ селеніяхъ 59 мужчинъ и 27 женщинъ, и найдено мертвыхъ тѣлъ 24. Кромѣ того жертвъ случайной смерти въ городахъ было 5 и въ селеніяхъ 153. Въ этомъ общемъ числѣ лицъ, умершихъ насильственнымъ и случайнымъ образомъ, было 211 мужчинъ и 123 женщины.

(Вѣдомость № 7).

По отношенію къ общему числу постоянныхъ и непостоянныхъ жителей губерніи, приходится среднимъ числомъ на 10.000 человекъ:

смертоубійствъ . . . . .	0,32
самоубійствъ . . . . .	0,18
скоропостижныхъ смертей . . . . .	1,04
случайныхъ смертей . . . . .	1,62
найденныхъ мертвыхъ тѣлъ . . . . .	0,25

въ общемъ-же выводѣ, одинъ смертный случай приходится на 2.915 человекъ населенія.

**Различныя происшествія и на-родныя бѣдствія.** Въ отчетномъ году никакихъ выдающихся событій и происшествій, носящихъ характеръ общенародныхъ бѣдствій, не было. Выпавшимъ градомъ были повреждены посѣвы въ с. Дзетржники и Понтовъ, Велюнскаго уѣзда, въ гминѣ Славошевекъ, Конинскаго уѣзда, и въ гминѣ Чолово, Кольскаго, но причиненный убытокъ не превосходилъ 5.350 руб. Весенній разливъ рѣкъ былъ незначителенъ и никакого вреда не принесть.

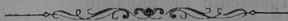

#### IV. Народное здравіе и общественное призрѣніе.

**Врачи.** Въ 1893 году общее число лицъ медицинскаго персонала составляло 303, изъ нихъ:

состоящихъ на государственной службѣ и пользующихся правами оной 66, въ томъ числѣ: врачей 24, ветеринаровъ 8, фельдшеровъ 22 и повивальныхъ бабокъ 12; и

вольнопрактикующихъ 237, а именно: врачей 45, дантистовъ 5, ветеринаровъ 1, фельдшеровъ 122 и повивальныхъ бабокъ 64. Въ теченіи же отчетнаго года общее число лицъ медицинскаго вѣдомства увеличилось на 17.

Въ 46 аптекахъ, кромѣ содержателей и завѣдывающихъ, находилось: 2 провизора, 15 аптекарскихъ помощниковъ и 17 учениковъ, всего 34 человѣка.

По отношенію къ общему числу жителей обоюго пола въ губерніи приходилось:

1 врачъ на . . . . .	13.320 жителей
1 фельдшеръ на . . . . .	6.382 „
1 аптека на . . . . .	19.980 „
1 повивальная бабка на . . . . .	448 рожденій

По собраннымъ даннымъ пользовалось врачебною помощью въ отчетномъ году 39.222 больныхъ. Число рецептовъ, поступившихъ во всѣ аптеки въ теченіи года, доходило до 112.447, т. е. на каждую аптеку приходилось среднимъ числомъ въ годъ по 2.444 рецепта. При ревизіи аптекъ случаевъ особыхъ упуцений и злоупотребленій не найдено.

Судебно-медицинскихъ свидѣтельствованій при участіи медицинскихъ чиновъ было произведено 113, химическихъ изслѣдованій 11 и микроскопическихъ 4. Кромѣ того служащими врачами въ теченіи года выдано по разнымъ случаямъ 434 медицинскихъ акта.

Оспопрививаніе идетъ вообще успѣшно: въ отчетномъ году оспа была привита 28.314 младенцамъ обоюго пола, что къ общему числу родившихся составляетъ 83%.

**Эпидеміи и эпизоотіи.**

Державшаяся почти повсемѣстно въ Имперіи холерная эпидемія коснулась Калишской губерніи, появившись въ Кольскомъ и Ленчицкомъ уѣздѣ и развившись въ особенности въ г. Коло.

Всѣхъ заболѣвшихъ холерою было 459, изъ нихъ умерло 244, въ томъ числѣ:

въ гор. Коло . . .	заболѣло 350 человекъ и умерло 170 человекъ
” ” Ленчицъ . . .	” 51 ” ” 35 ”
” ” Озорковъ . . .	” 38 ” ” 22 ”

и были единичные случаи заболѣваній въ прилегающихъ къ гор. Коло селеніяхъ: Гржегоржевѣ, Ржуховѣ и Нагурной-вси.

Для локализованія и прекращенія въ названныхъ мѣстностяхъ эпидеміи были приняты самыя энергическія мѣры, согласно выработаннымъ на сей предметъ правиламъ, вслѣдствіе чего болѣзнь эта ограничилась вышеперечисленными мѣстностями и, появившись въ Августѣ, въ Сентябрьѣ уже прекратилась. Для борьбы съ холерою было израсходовано:

изъ суммъ Государственнаго Казначейства . . . . .	3.105 р. 70 к.
и изъ городскихъ и гминныхъ средствъ около . . . . .	4.700 р. — к.

Изъ другихъ инфекціонныхъ заболѣваній въ губерніи заболѣло:

осною . . . . .	546	изъ нихъ умерло . . . . .	126
скарлатиною . . . . .	271	” ” ” . . . . .	40
дифтеритомъ . . . . .	500	” ” ” . . . . .	127
крупомъ . . . . .	292	” ” ” . . . . .	140
корью . . . . .	366	” ” ” . . . . .	25
гриппомъ (influenza) . . . . .	1.482	” ” ” . . . . .	35
тифомъ . . . . .	734	” ” ” . . . . .	89
кровавымъ поносомъ . . . . .	522	” ” ” . . . . .	47
сибирскою язвою . . . . .	18	” ” ” . . . . .	2
сифилисомъ . . . . .	593	” ” ” . . . . .	2
венерическими болѣзн. . . . .	732	” ” ” . . . . .	—

Итого . . . 6.056 заболѣв., изъ нихъ со смерти. исходомъ 633

Сравнительно съ предшествовавшимъ годомъ, заболѣваній инфекціонными болѣзнями въ отчетномъ году было менѣе на 763 случая, при чемъ значительно слабѣе были заболѣванія: скарлатиной на 501 случай, тифомъ на 595 случаевъ, корью на 259 и дифтеритомъ на 165 случаевъ; заболѣваніе-же гриппомъ (инфлуэнцей) усилилось на 882 случая, при чемъ число смертныхъ исходовъ въ отчетномъ году уменьшилось на 338.

Въ отчетномъ году не было ни одного случая появления чумы на рогатомъ скотѣ. Отъ сибирской язвы пало 2 лошади, 88 штукъ крупнаго рогатаго скота, 119 овецъ и 6 свиней. Убито 24 сапатыя лошади и 2 лошади съ подозрительнымъ мытомъ.

### Больницы.

Всѣхъ больницъ въ губерніи, состоящихъ въ вѣдѣніи Губернскаго Совѣта Общественнаго Призрѣнія, находится 7: двѣ въ г. Калишѣ и по одной въ городахъ: Велюнѣ, Конинѣ, Ленчицѣ, Сѣрадзѣ и Турекѣ. Всѣ онѣ помѣщаются въ собственныхъ каменныхъ зданіяхъ и обставлены въ достаточной степени всѣми необходимыми больничными приспособленіями и удобствами. Во всѣхъ 7 больницахъ въ отчетномъ году находилось на излеченіи 4.652 больныхъ, изъ коихъ въ Калишской Св. Троицы было 2.062. Наибольшая смертность наблюдалась въ больницѣ Св. Николая въ гор. Ленчицѣ, гдѣ одинъ умершій приходился на 9,5 челоуѣвъ больныхъ, наименьшая— въ Калишской еврейской и Велюнской— Всѣхъ Святыхъ, изъ нихъ въ первой одинъ смертный случай приходился на 24,5, а во второй— на 19,1 больныхъ. Въ общемъ же выводѣ по всѣмъ больницамъ губерніи одинъ смертный исходъ болѣзни приходился на 13,6 заболѣваній, такъ что въ отчетномъ году смертность была нѣсколько меньшая, чѣмъ въ 1892 году, въ которомъ одинъ смертный случай приходился на 11,9 заболѣваній.

Главными источниками содержанія больницъ служатъ: возвратъ лечебныхъ издержекъ, доходы съ больничныхъ капиталовъ и имуществъ, пособія отъ городовъ и незначительные случайные доходы и сборы. Отъ Казны больницы не получаютъ ни постоянного, ни единовременнаго пособія. Принадлежащій больницамъ запасный капиталъ, составляющій въ общей совокупности 85.494 р. 60 к., увеличился въ отчетномъ году на 1.016 руб.; кромѣ того въ Варшавской Конторѣ Государственнаго Банка хранятся пожертвованныя на устройство больницъ: въ г. Коло 13.250 руб. 8 коп. и въ гор. Вартѣ, Сѣрадзкаго уѣзда, 8.600 руб.

Доходовъ по всѣмъ больницамъ поступило въ отчетномъ году 70.328 руб. 98 коп., а всѣхъ расходовъ по содержанію больныхъ было 67.918 руб. 86 коп. Содержаніе одного больнаго въ сутки обходилось отъ 41,6 коп. (больница Св. Духа въ Конинѣ) до 59,3 к. (еврейская больница въ Калишѣ), а въ среднемъ выводѣ по всѣмъ больницамъ содержаніе одного больнаго въ сутки обходилось въ 47,9 к.

### Богадѣльни.

Кромѣ больницъ, въ вѣдѣніи Губернскаго Совѣта Общественнаго Призрѣнія находится 8 богадѣленъ въ городахъ: Калишѣ, Ленчицѣ, Коло, Слуцкахъ, Сѣрадзѣ, Турекѣ, Домбе и Вартѣ. Всѣ эти богадѣльни помѣщаются въ собственныхъ домахъ, кромѣ Слупецкой и Турекской, которыя устроены въ наемныхъ помѣщеніяхъ. Всѣхъ призрѣваемыхъ въ этихъ богадѣльняхъ въ отчетномъ году было 224, на 4 челоѣка болѣе, чѣмъ въ предыдущемъ году. За исключеніемъ дома старцевъ въ гор. Калишѣ, гдѣ призрѣваемые находятся на полномъ иждивеніи, во всѣхъ остальныхъ богадѣльняхъ призрѣваемымъ предоставляется только помѣщеніе и небольшое денежное пособіе; содержаніе одного призрѣваемаго въ сутки обходилось въ Калишской богадѣльнѣ въ 23,9 коп.

Общая сумма доходовъ, на которые содержатся богадѣльни, достигала въ отчетномъ году 16.200 руб., на 2.925 руб. болѣе, чѣмъ въ 1892 году; расходъ же равнялся 14.473 руб. Запасный капиталъ всѣхъ богадѣленъ составлялъ 72.375 руб., увеличившійся противъ предшествующаго года на 3.510 руб. Вообще, имѣющіяся въ губерніи богадѣльни устроены преимущественно на частныя пожертвованія и главнымъ источникомъ ихъ дальнѣйшаго существованія служить благотворительность частныхъ жертвователей; располагая ничтожными средствами, богадѣльни не имѣютъ возможности дать пріютъ и хотя скудное содержаніе всѣмъ тѣмъ неимущимъ, которые по престарѣлости, увѣчью, болѣзненности, неспособности къ труду и за неимѣніемъ ближайшаго попеченія, вынуждены прибѣгать къ общественной благотворительности.

### Пріюты.

Въ вѣдѣніи Губернскаго Совѣта Общественнаго Призрѣнія состоятъ 4 дѣтскихъ пріюта: въ гор. Калишѣ, Велюнѣ, Ленчицѣ и Сѣрадзѣ; пріюты эти имѣютъ назначеніе призрѣвать приходившихъ дѣтей неимущихъ родителей, при чемъ дѣти, находясь въ теченіи дня подъ надзоромъ, пользуются пищею и начальнымъ обученіемъ. Самый значительный пріютъ въ Калишѣ; въ немъ призрѣвалось до 146 дѣтей, тогда какъ во всѣхъ остальныхъ вмѣстѣ — только 60. Всѣ пріюты помѣщаются въ собственныхъ домахъ и содержатся преимущественно частною благотворительностью. Доходъ всѣхъ пріютовъ въ отчетномъ году составлялъ 5.583 руб. и расходъ 5.563 р. Запасный капиталъ пріютовъ равнялся 15.563 р.

Кромѣ того въ Варшавской Конторѣ Государственнаго Банка хранятся 3.681 р., пожертвованныя на устройство дѣтскаго пріюта въ гор. Конинѣ.

Подъ общимъ наблюдениемъ Губернскаго Совѣта состоитъ еще существующее въ Калишѣ Благотворительное Общество, доходы котораго въ отчетномъ году простирались до 3.466 руб., а расходы по благотворительности до 2.360 руб. Этимъ обществомъ содержатся круглый годъ дешевая столовая, имѣющая существенное значеніе для бѣднаго населенія города, и мастерская для обученія дѣтей разнымъ ремесламъ. Запасный капиталъ общества составляетъ 13.730 руб.

Не зависимо сего существуетъ еще въ г. Калишѣ Православный дѣтскій приютъ Св. Ксеніи, содержимый мѣстнымъ Отдѣленіемъ Русскаго Благотворительнаго Общества; въ этомъ приютѣ на полномъ содержаніи призрѣваются сироты и дѣти неимущихъ родителей исключительно православныхъ. Въ отчетномъ году въ немъ призрѣвалось 24 мальчика и 10 дѣвочекъ и кромѣ того на попеченіи приюта находилось 9 мальчиковъ, изъ коихъ 6 обучались ремесламъ и 3 находились при матеряхъ. Приютъ имѣетъ свой домъ и запасный капиталъ въ 20.000 руб. Содержаніе приюта въ отчетномъ году обошлось въ 2.405 руб.; кромѣ того выдано вспоможенія на дѣтей, живущихъ при матеряхъ, 105 руб. и на единовременные и случайные расходы по приюту 588 руб.

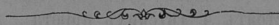

## V. Народное просвѣщеніе.

**Учебныя заведенія.** Бъ 1-му Января 1894 года всѣхъ учебныхъ заведеній въ губерніи, правительственныхъ и частныхъ, было 343 и въ нихъ обучалось 13 116 мальчиковъ и 7.757 дѣвочекъ, всего же вмѣстѣ 20.873 учащихся; по учебнымъ заведеніямъ учащіеся распределялись слѣдующимъ образомъ:

	Число заведеній	Число обучавшихся	
		мальчиковъ	дѣвочекъ
въ правительственныхъ гимназіяхъ:			
мужской классической . . . . .	1	369	—
женской . . . . .	1	—	189
въ правительственномъ реальномъ училищѣ			
учительской семинаріи . . . . .	1	247	—
образцовомъ при ней училищѣ . . . . .	1	74	—
городскомъ по положенію 28 Апрѣля 1887 г. училищѣ . . . . .	1	40	—
1887 г. училищѣ . . . . .	1	68	—
въ частныхъ учебныхъ заведеніяхъ:			
мужскихъ . . . . .	5	200	—
женскихъ . . . . .	13	—	275
общихъ . . . . .	7	114	122
въ начальныхъ училищахъ:			
двухклассныхъ . . . . .	18	953	682
одноклассныхъ . . . . .	282	10.688	6.489
воскресно-коммерческомъ . . . . .	1	52	—
воскресно-ремесленныхъ . . . . .	11	311	—
Итого . . . . .	343	13.116	7.757

Кромѣ того существовали въ губерніи 100 евангелическихъ канторатовъ, содержащихся лютеранскими обществами, въ коихъ обучалось 1.256 мальчиковъ и 862 дѣвочки.

Въ отчетномъ году въ губ. гор. Калишѣ открыто было VI-ти классное правительственное реальное училище, переведенное изъ гор. Влоцлавска, Варшавской губерніи.

Необходимость устройства реальнаго училища въ губерніи давно уже ощущалась населеніемъ, для котораго опредѣленіе дѣтей въ классическую гимназію не всегда являлось возможнымъ въ виду

трудности изученія древнихъ языковъ и переполненія гимназій учащимися, а отправленіе дѣтей въ училища другихъ губерній, при отдаленности Калиша отъ желѣзныхъ путей сообщенія, представляло значительное затрудненіе. Бывшее въ городѣ Калишѣ и въ отчетномъ году закрывшееся частное VI-классное училище съ программой реальныхъ училищъ нибого не удовлетворяло, такъ какъ не имѣло правъ правительственныхъ учебныхъ заведеній, и ходатайство объ открытіи въ гор. Калишѣ правительственнаго реального училища было возбуждено еще въ 1880 году.

По сравненію съ предшествующимъ 1892 годомъ общее число учебныхъ заведеній увеличилось на 3, именно: кромѣ правительственнаго реального училища, открыто еще 6 новыхъ начальныхъ училищъ, а закрыто—бывшее частное реальное училище, два частныхъ женскихъ и одно частное общее. Число учащихся въ отчетномъ году увеличилось: мальчиковъ—на 450 и дѣвочекъ—на 678, а всего — на 1.128 учащихся.

### Народное образованіе.

По относительной важности въ дѣлѣ народнаго образованія въ ряду учебныхъ заведеній Калишской губерніи первое мѣсто занимаютъ: мужская и женская гимназій, реальное училище, учительская семинарія съ образцовымъ училищемъ и Ленчицкое по положенію 28 Апрѣля 1887 года городское училище.

Въ Калишской мужской гимназій къ 1 Января 1893 года во всѣхъ 8 классахъ и приговорительномъ было учениковъ 371; въ первомъ полугодіи 1893 года не было ни выбывшихъ, ни вновь вступившихъ, а потому къ началу переводныхъ испытаній оставались на лицо всѣ выше показанные 371 ученика, изъ коихъ въ младшихъ 4-хъ классахъ вмѣстѣ съ приговорительнымъ было 277, и въ старшихъ 4-хъ классахъ 94 ученика. Послѣ экзаменовъ получили переводъ въ высшіе классы 290, въ томъ числѣ 15 учениковъ VIII класса окончили курсъ гимназій съ аттестатомъ зрѣлости.

Къ началу и въ теченіи втораго полугодія 1893 г. вновь принято 136 учениковъ, а за выбытіемъ изъ гимназій 138 учениковъ, къ 1-му Января 1894 года состояло всего, вмѣстѣ съ оставшимися на второй годъ, 369 учениковъ. Въ числѣ и составѣ учащихся въ гимназій за отчетный годъ измѣненій не послѣдовало и къ 1 Января 1894 года, кромѣ директора и н. д. инспектора, состояло: 4 запопучителя, 12 учителей наукъ и языковъ, 1 учитель

чистописанія и рисованія, 4 помощника классныхъ наставниковъ, 1 писмоводитель (онъ же учитель пѣнія), 1 врачъ, 1 учитель гимнастики, 1 учитель танцевъ и 1 учитель пѣнія для католиковъ, а всего 28 служащихъ.

Калишское реальное училище открыто было 30 Августа. Изъ прежнихъ учениковъ прибыло изъ Влоцлавска 93; прошеній о допущеніи къ экзаменамъ подано было 244, но принято было въ разные классы 154 человекъ, такъ что въ первомъ учебномъ полугодіи, т. е. къ 1 Января 1894 года всѣхъ учащихся въ 6 классахъ и приготовительномъ было 247. Кромѣ директора и инспектора учебный персоналъ училища состоялъ изъ 3 законоучителей, 10 учителей наукъ и языковъ, 1 учителя рисованія и чистописанія, 2 помощниковъ классныхъ наставниковъ и 4 прочихъ служащихъ, а всего изъ 22 человекъ.

Калишская женская гимназія и въ отчетномъ году состояла изъ 7 основныхъ классовъ, одного параллельнаго отдѣленія 1-го класса и приготовительнаго класса. Число всѣхъ ученицъ къ 1-му Января 1894 года было 189, болѣе, чѣмъ было къ 1 Января 1893 года, на 5 ученицъ; всѣхъ служащихъ въ гимназіи было 31, изъ нихъ состоящихъ собственно при гимназіи 25 и занимающихся въ гимназіи по найму 6; въ числѣ служащихъ было 13 мужчинъ и 18 женщинъ; при томъ 19 было православныхъ, 7 римско-католиковъ, 4 евангелика и 1 законоучитель Моисеева закона; съ высшимъ образованіемъ было 6 служащихъ, со среднимъ 22, съ низшимъ 1 и домашнимъ 2.

Въ Ленчицкой учительской семинаріи, въ трехъ классахъ ея, къ 1 Января 1894 года учащихся было 74, въ образцовомъ при семинаріи одноклассномъ начальномъ училищѣ 40 и въ Ленчицкомъ городскомъ 3-хъ классномъ училищѣ (съ 6-ти годичнымъ курсомъ) — 68. Всѣхъ служащихъ въ семинаріи было 11, въ томъ числѣ 2 по найму, изъ нихъ православныхъ 7 и 4 римско-католика; 3 съ высшимъ образованіемъ, 6 со среднимъ, 1 съ низшимъ и 1 съ домашнимъ. Въ Ленчицкомъ городскомъ училищѣ всѣхъ служащихъ было 7, а именно: 2 законоучителя, 4 учителя предметовъ и 1 преподаватель военной гимнастики по найму; всѣ служащіе со среднимъ образованіемъ, изъ нихъ православныхъ 5, римско-католикъ 1 и евангеликъ 1.

Всѣ учащіеся, находившіеся къ 1 Января 1894 года въ выше перечисленныхъ учебныхъ заведеніяхъ, распредѣлялись:

а) по вѣроисповѣданіямъ:

	Православ- наго	Католи- ческаго	Лютеран- скаго	Иудей- скаго
въ Калишской мужской гимназій . . .	57	266	22	24
” ” женской ” . . .	73	76	19	21
” ” реальномъ училищѣ . . .	11	180	31	25
” Ленчицкой учительской семинаріи . . .	14	59	—	1
” ” образцовомъ училищѣ . . .	3	37	—	—
” ” городскомъ училищѣ . . .	3	60	4	1

б) по сословіямъ:

	Дѣти дворянъ и чиновниковъ	Духовнаго званія	Городскаго сословія	Сельскаго сословія	Иностран- цевъ
въ мужской гимназій . . .	217	8	130	14	—
” женской ” . . .	115	6	64	4	—
” реальномъ училищѣ . . .	119	—	77	49	2
” учительской семинаріи . . .	3	—	3	68	—
” образцовомъ училищѣ . . .	14	—	7	19	—
” городскомъ ” . . .	30	—	20	18	—

Къ концу отчетнаго года всѣхъ частныхъ учебныхъ заведеній въ Калишской губерніи было 25, а именно: христіанскихъ 17 и еврейскихъ 8; изъ нихъ наиболѣе значительныя: 1-го разряда — шестиклассное женское училище въ г. Ленчицѣ съ 54 ученицами; 2-го разряда 6 училищъ: 4-классное реальное училище въ г. Коло съ 66 учениками; 4-классный мужской пансіонъ въ г. Конинѣ съ 58 учениками; 4-классное городское училище въ гор. Сѣрадзѣ съ 73 учениками и 4-классныя женскія училища въ городахъ: Коло, Конинѣ и Велювѣ, въ коихъ было всего 122 ученицы. Частныхъ училищъ 3-го разряда было 18, изъ нихъ въ гор. Калишѣ 2 мужскихъ, 3 женскихъ и 4 общихъ одноклассныхъ училищъ, съ 51 мальчикомъ и 124 дѣвочками; въ городахъ: Сѣрадзѣ и Коло 2 двухклассныя женскія училища съ 106 ученицами, въ Озорковѣ — одно двухклассное общее имени Шлессера съ 65 мальчиками и 59 дѣвочками, и въ городахъ: Слупцы, Турекъ, Озорковъ и посадѣ Клечевъ по одному одноклассному женскому училищу съ 82 ученицами, а въ г. Турекъ и Ленчицѣ — по одному одноклассному общему училищу съ 16 учащихся. Всѣхъ же учащихся въ частныхъ учебныхъ заведеніяхъ 3-го разряда было 117 мальчиковъ и 386 дѣвочекъ.

Кромѣ того существуютъ въ губерніи одно воскресно-коммерческое училище въ городѣ Калишѣ, и 11 воскресно-ремесленныхъ въ городахъ: Калишѣ, Велювѣ, Конинѣ, Коло, Ленчицѣ, Сѣрадзѣ, Слупцахъ, Блашкахъ, Домбе, Здунской-Волѣ и Озорковѣ; во всѣхъ этихъ училищахъ было къ 1-му Января 1894 года 363 учащихся.

Обученіемъ въ сихъ училищахъ занимаются по большей части учителя мѣстныхъ начальныхъ училищъ, а въ воскресно-коммерческомъ — и преподаватели средне-учебныхъ заведеній.

Къ 1-му Января 1894 года всѣхъ начальныхъ христіанскихъ училищъ въ Калишской губерніи было 296, изъ коихъ 36 городскихъ и 260 гминныхъ и сельскихъ. Гминныя и сельскія училища по уѣздамъ распредѣлялись слѣдующимъ образомъ: въ Калишскомъ 32, Велюнскомъ 56, Кольскомъ 33, Конинскомъ 27, Ленчицкомъ 43, Слупецкомъ 19, Сѣрадзскомъ 30 и Турекскомъ 20.

Всѣхъ учащихся въ начальныхъ городскихъ, гминныхъ и сельскихъ училищахъ къ 1 Января 1894 года было 314, а именно: законоучителей 18, учителей 238 и учительницъ 58; изъ учителей было: православныхъ 13, католиковъ 192 и евангеликовъ 33, а изъ учительницъ православныхъ 16, католичекъ 39 и евангеличекъ 3.

Всѣхъ учащихся въ городскихъ, гминныхъ и сельскихъ начальныхъ училищахъ къ 1 Января 1894 года было 19.357, въ томъ числѣ 12.033 мальчика и 7.324 дѣвочки. Общее число учащихся распредѣлялось: а) по вѣроисповѣданіямъ: православныхъ 200, католиковъ 12.684, евангеликовъ 6.239 и евреевъ 234; б) по сословіямъ: дворянъ 200, городскихъ сословій 8.763, сельскихъ сословій 10.390 и иностранцевъ 4.

Состояніе учебно-воспитательной части въ начальныхъ училищахъ можно признать удовлетворительнымъ, хотя, вслѣдствіе крайне ограниченнаго содержанія учащихся въ нѣкоторыхъ сельскихъ училищахъ, является невозможность пріискать въ эти училища хорошихъ учителей или учительницъ, что отражается и на успѣхѣ дѣтей. Изъ общаго числа 296 училищъ помѣщаются: въ собственныхъ домахъ 261 и наемныхъ 35, изъ нихъ 26 неудобны и не соответствуютъ своему назначенію.

Всѣхъ казенныхъ начальныхъ еврейскихъ училищъ въ Калишской губерніи 4, именно: два въ Калишѣ и по одному въ Конинѣ и Турекѣ. Учащихъ въ этихъ училищахъ 8, изъ нихъ 4 учителя и 4 учительницы, всѣ іудейскаго исповѣданія. Учащихся къ 1 Января 1894 года было 326, въ томъ числѣ 94 мальчика и 232 дѣвочки. Успѣхи учащихся вполне удовлетворительны.

Наконецъ въ губерніи имѣются еще религіозныя школы, это — евангелическіе кантораты и еврейскія вѣроисповѣдныя школы (хедеры). Всѣхъ канторовъ было 100, но ученье происходило только въ 82, въ коихъ учащихся было 2.118, въ томъ числѣ: 1.256 мальчиковъ и 862 дѣвочки. Еврейскихъ вѣроисповѣдныхъ школъ (хе-

деревь) состояло 254; преподавателями русскаго языка въ этихъ школахъ по большей части являются учителя мѣстныхъ казенныхъ начальныхъ училищъ. Какъ кантораты, такъ и хедеры, въ дѣлѣ народнаго образованія, особаго значенія не имѣютъ.

**Ученыя общества,  
музеи,  
библіотеки и проч.**

Изъ ученыхъ обществъ въ гор. Калишѣ существуетъ только одно— общество врачей Калишской губерніи, открытое 7 Сентября 1877 года на основаніи устава, утвержденнаго Г. Министромъ Внутреннихъ Дѣлъ. Это общество имѣетъ цѣлю изучать санитарныя условія губерніи, слѣдить за появленіемъ и развитіемъ разныхъ болѣзней, собирая относящіяся къ этому статистическія данныя.

Въ отчетномъ году общество состояло изъ 34 членовъ, въ томъ числѣ: предсѣдатель, секретарь, кассиръ и библіотекаръ.

Ни общественныхъ, ни частныхъ библіотекъ, музеевъ и т. п. не имѣется.

Книжныхъ лавокъ въ городахъ губерніи насчитывалось 12; ихъ торговыя обороты довольно незначительны, не превышая въ общей сложности 16.000 руб. Кромѣ учебныхъ книгъ, эти лавки выписываютъ для продажи въ ограниченномъ количествѣ произведенія литературы по преимуществу польской; при нѣкоторыхъ изъ нихъ устроены абонементы для чтенія книгъ.

Типографій и литографій въ губерніи было 12 съ общимъ оборотомъ до 23.500 руб.

Кромѣ „Калишскихъ Губернскихъ Вѣдомостей“, издаваемыхъ при Губернскомъ Правленіи, въ гор. Калишѣ издается на польскомъ языкѣ, по весьма ограниченной программѣ, „Калишскій листокъ объявленій“, который расходуется въ небольшомъ количествѣ экземпляровъ.

---

## VI. Крестьянское дѣло.

### Экономическое положе- ніе крестьянъ.

Экономическое положеніе крестьянъ, не смотря на обще-хозяйственный кризисъ послѣднихъ лѣтъ, отразившійся столь разорительно на помѣщичьихъ хозяйствахъ и земледѣліи, не потерпѣло особеннаго ущерба. Пользуясь дешевизною хлѣба и кормовъ, крестьяне не только не продавали лошадей и коровъ, но многіе хозяева увеличили ихъ число. вмѣстѣ съ тѣмъ, благодаря содѣйствію крестьянскаго банка, крестьяне приобрѣтали отъ помѣщиковъ и землю. Въ отчетномъ году въ Петроковское Отдѣленіе Крестьянскаго Поземельнаго Банка поступило 64 заявленія отъ 929 усадебниковъ, приторговавшихъ 4.134 десятины 530 кв. саж. земли за 478.898 руб. 68 коп. и испрашивавшихъ въ ссуду 402.704 руб. 85 коп. Петроковскимъ же Отдѣленіемъ представлено въ Совѣтъ Крестьянскаго Поземельнаго Банка 43 сдѣлки о разрѣшеніи въ ссуду 252.610 руб. для покупки 612 домохозяевами 2.893 десятинъ 277 саж. за 323.246 р. 53 коп. и выдано уже 476 крестьянамъ для покупки ими 2.121 десятины 377 саж. за 274.252 руб. 16 коп. по 32 ссудамъ 226.960 руб., кромѣ того въ Отдѣленіи остались еще не выданными разрѣшенныя въ отчетномъ году Совѣтомъ Банка 36 ссудъ на 212.910 руб., по которымъ не послѣдовала выплата, за несоставленіемъ актовъ купли-продажи, или непредставленіемъ другихъ требуемыхъ документовъ. За все время дѣйствія Крестьянскаго Банка, по 1 Января 1894 года поступило въ Петроковское Отдѣленіе, по Калишской губерніи 188 заявленій отъ 2.767 домохозяевъ, приторговавшихъ 12.763 десятины 977 саж. земли за 1.469.166 р. 21 коп. съ испрошеніемъ ссуды въ размѣрѣ 1.240.699 руб. 23 коп. Изъ этого числа по 64 сдѣлкамъ 909 усадебниковъ, въ семейномъ составѣ 2.180 душъ, приобрѣли въ собственность 4.223 десятины 377 саж. за 514.107 руб. и уже получили въ ссуду изъ Банка 426.651 руб. Погашеніе ссудъ заемщиками Банка производится довольно исправно, такъ какъ всѣ недоимки по срочнымъ платежамъ къ 1 Января 1894 г. составляли всего 5.036 р. 62 коп., въ томъ числѣ перешедшихъ предѣлъ льготнаго срока, лишь 155 р. 61 к.

Дѣятельность Коммисаровъ и Губернскаго по крестьянскимъ дѣламъ Присутствія, подобно предыдущимъ годамъ, сосредоточивалась главнымъ образомъ въ рѣшеніи граничныхъ споровъ, возникающихъ при измѣреніи и отграниченіи крестьянскихъ земель, въ разборѣ заявленій о нарушеніи и превышеніи правъ на сервитуты, въ разсмотрѣніи добровольныхъ сдѣлокъ между владѣльцами имѣній и крестьянами о замѣнѣ сервитутныхъ правъ и въ составленіи проектовъ и плановъ устройствъ лѣсовъ, обремененныхъ крестьянскими сервитутами.

Дѣло объ урегулированіи земельныхъ отношеній между помѣщиками и крестьянами при посредствѣ уничтоженія сервитутныхъ правъ помощью полюбовныхъ сдѣлокъ подвигается впередъ, такъ что въ отчетномъ году изъ 35.646 усадебъ, внесенныхъ въ ликвидационныя таблицы и данные, какъ пользующихся сервитутами, осталось 15.925 и поступило вновь въ теченіи 1893 года въ собственность крестьянъ до 500 десятинъ.

#### Гминные сборы.

Количество земли, обложенной гминными сборами, и размѣръ этихъ сборовъ съ одного морга, въ отчетномъ году были слѣдующіе:

въ Велюномскомъ уѣздѣ . . .	257.288	морг.	по 14,2	коп. съ морга
„ Калишскомъ „ . . .	202.355	„	20,16	„ „
„ Больскомъ „ . . .	188.970	„	13,4	„ „
„ Конинскомъ „ . . .	155.214	„	17,6	„ „
„ Лелчицкомъ „ . . .	204.897	„	16,5	„ „
„ Слупецкомъ „ . . .	153.868	„	27,25	„ „
„ Сърадзскомъ „ . . .	208.958	„	16,75	„ „
„ Турекскомъ „ . . .	177.804	„	21 <sup>5</sup> / <sub>17</sub>	„ „

Всего же по губерніи обложено было гминными сборами 1.549.354 морга и средній размѣръ обложенія съ одного морга земли составлялъ 18<sup>1</sup>/<sub>3</sub> коп. Общее пространство обложенной земли сравнительно съ предшествующимъ годомъ увеличилось на 807 морговъ, какъ вслѣдствіе болѣе точныхъ измѣреній, такъ и вслѣдствіе обращенія необрабатываемой земли въ пахатныя поля; средній размѣръ сбора съ одного морга также увеличился почти на 1<sup>1</sup>/<sub>4</sub> коп. вслѣдствіе увеличенія вообще гминныхъ платежей. Согласно сему общая сумма гминныхъ сборовъ въ отчетномъ году составляла 283.965 руб., увеличившись противъ предшествовавшаго года на 20.448 р. 50 к.; эта сумма была обращена на покрытіе слѣдующихъ расходовъ:

Наименованіе уѣздовъ	На содержа- ніе гмин- ныхъ управ- леній	На содержа- ніе гмин- наго суда	На содержа- ніе гмин- ныхъ на- чальныхъ училищъ	На расходы обязатель- ные въ силу разныхъ правитель- ственныхъ распоряже- ній	На обще- ственные на- добности по приговорамъ гминныхъ сходовъ	ИТОГО
	В Ъ Р У Б Л Я Ж Ъ					
Велюнскій . . . . .	14882	9318	2984	6185	5965	39334
Калишскій . . . . .	10602	7292	4785	5621	14509	42809
Кольскій . . . . .	9414	5713	—	7211	3476	25814
Копинскій . . . . .	8188	4329	4664	4313	5149	26643
Ленчицкій . . . . .	11466	6412	6296	6062	3893	34129
Сапецкій . . . . .	12602	5785	4247	6765	12567	41966
Страдзскій . . . . .	14338	6990	3323	4816	5958	35425
Турекскій . . . . .	17040	8437	2034	5108	5226	37845
Итого . . . . .	98532	54276	28333	46081	56743	283965

Изъ сравненія приведенныхъ въ этой таблицѣ данныхъ съ та-  
кими же за предшествовавшій годъ оказывается, что въ отчетномъ  
году при увеличеніи гминныхъ сборовъ на 20.448 руб. 50 коп. по-  
слѣдовало и увеличеніе расходовъ по всеѣмъ статьямъ, кромѣ  
содержанія гминныхъ судовъ.

Всѣхъ же вообще платежей—казенныхъ и общественныхъ, па-  
дающихъ на землю, приходилось на одинъ моргъ среднимъ числомъ  
болѣе 1 руб. 50 коп., или около 3 руб. съ десятины.

#### Гминное управ- леніе.

Число гминъ въ губерніи и ихъ распредѣленіе между уѣздами  
въ отчетномъ году не измѣнилось. Изъ 142 гминъ 103 состояли  
изъ однихъ селеній, 33 — изъ селеній и посадовъ и 6 — исклю-  
чительно изъ посадовъ. Изъ 142 гминныхъ войтовъ было: кре-  
стьянъ 90, посадскихъ жителей 35 и принадлежащихъ къ дворян-  
скому сословію изъ среды мѣстныхъ землевладѣльцевъ 17; грамот-  
ныхъ войтовъ было 132 и неграмотныхъ 10; владѣющихъ свободно  
русскимъ языкомъ 52; православныхъ 1, католиковъ 135 и люте-  
ранъ 6; служащихъ четвертое трехлѣтіе 33, третье— 35, второе —  
39 и первое — 35; въ теченіи года за болѣе или менѣе незначи-  
тельныя упущенія по должности 13 войтовъ были подвергнуты де-

нежному штрафу. Изъ 124 писарей, состоявшихъ на лицо къ 1 Января 1894 года, 15 служатъ по выбору гминныхъ сходовъ и 109 назначено по взаимному соглашенію Уѣздныхъ Начальниковъ и Коммисаровъ; въ теченіи года 5 писарей удалено отъ должности, 9 подвергнуто денежному штрафу и 7 — аресту за разные проступки и нерадѣніе.

Дѣлопроизводство въ гминныхъ управленіяхъ находится, вообще говоря, въ весьма исправномъ состояніи, не смотря на тѣ требованія всѣхъ вѣдомствъ, которыя предъявляются въ настоящее время къ гминной канцеляріи и на то обремененіе самую разнородною перепискою, о которомъ можно судить изъ того, что на каждую гмину среднимъ числомъ въ годъ приходится свыше 2.000 номеровъ бумагъ, въ каждой гминѣ ведется до 42 разнаго рода книгъ и контролей и чрезъ гминныя же управленія вручаются судебныя повѣстки, коихъ въ отчетномъ году чрезъ всѣ гмины вручено до 214.124. Вообще вопросъ объ реорганизаціи гминнаго управленія, превратившагося изъ той скромной роли, которая предназначалась ему по Указу 19 Февраля, въ общую первоначальную канцелярію почти всѣхъ вѣдомствъ и состоящаго нынѣ изъ гминнаго войта и одного писаря, при самомъ скудномъ содержаніи, требуетъ особеннаго вниманія.

На гминные сходы крестьяне являются охотно, если тому не препятствуютъ полевые работы, и принимаютъ самое дѣятельное участіе въ обсужденіи вопросовъ, касающихся ихъ прямыхъ интересовъ, противясь вообще всякому новому обложенію.

#### Ссудо-сберегательныя кассы.

Къ 1-му Января 1894 года число кассъ осталось безъ измѣненія 137, которыя, при основномъ капиталѣ въ размѣрѣ 96.112 руб. 25 1/2 коп., распространяли свои дѣйствія на 141 гмину.оборотный капиталъ всѣхъ кассъ къ 1 Января 1894 года составлялъ 770.742 руб. 46 3/4 коп., увеличившись въ теченіи года на 12.963 руб. 87 коп. Количество вкладовъ тоже увеличилось, достигнувъ въ отчетномъ году суммы 401.053 руб., болѣе противъ предшествующаго года на 60.115 руб. 41 1/2 коп. Чистой прибыли за отчетный годъ получено 29.818 р. 9 к., болѣе противъ прошлаго года на 142 руб. 58 1/2 коп. Канцелярскіе расходы и вознагражденіе членовъ управленія кассъ составило сумму 11.899 руб. 69 1/2 к., болѣе противъ расхода 1892 года на 1.967 р. 56 1/2 к. Наличныхъ денегъ въ кассахъ къ 1 Января 1894 года находилось 28.857 р. 39 3/4 к.; это объясняется требованіемъ вкладчиковъ возврата ссудъ

и уплатою кредиторамъ капитала въ послѣднихъ числахъ отчетнаго года, а также неистеченіемъ срока, установленнаго ст. 33 Устава, для полученія заемщиками новыхъ ссудъ.

Вообще, обороты ссудо-сберегательныхъ кассъ съ каждымъ годомъ увеличиваются и свидѣтельствуютъ о томъ, на сколько кассы отвѣчаютъ своему назначенію — представлять мелкій и необременительный кредитъ крестьянину, а также способствовать накопленію сбереженій изъ непримѣтныхъ взносовъ.



Вопросы, связанные с организацией работы органов государственной власти, являются одними из наиболее актуальных в настоящее время. В связи с этим необходимо рассмотреть основные направления деятельности органов государственной власти по совершенствованию их работы.

Вопросы, связанные с организацией работы органов государственной власти, являются одними из наиболее актуальных в настоящее время. В связи с этим необходимо рассмотреть основные направления деятельности органов государственной власти по совершенствованию их работы.

Приложенія.

LIBRARY

ВѢДОМОСТЬ  
О ПОСѢВѢ И УРОЖАѢ ХЛѢБОВЪ

ВЪ КАЛИЩСКОЙ ГУБЕРНИИ

за 1893 годъ.

УБЗДЫ	Н о с с ъ ж к о ч е н о у						Ч о ж		О н н з н о ч о н н о н							
	Р ж н	О л о в ѣ ш и п ѣ ш и	Я р ѣ ш и п ѣ ш и	О в е с а	Я в ѣ ш и	Г р ѣ ш и	О с т а т. п р о м ы ш л е н ѣ ш и	К у р ѣ ш и	Р ж н	О л о в ѣ ш и п ѣ ш и	Я р ѣ ш и п ѣ ш и	О в е с а	Л ѣ ш и	Г р ѣ ш и	О с т а т. п р о м ы ш л е н ѣ ш и	К у р ѣ ш и
<b>Великий.</b>																
На землях: владельческих . . . . .	16924	2137	109	12804	1447	411	4250	40140	65544	12822	654	46094	6945	1438	25500	280980
крестьянских . . . . .	30676	336	56	20808	3185	1253	3746	93760	124056	2016	336	165938	16288	4395	22476	656327
городских и проч. . . . .	650	14	—	1704	70	3	8	998	2730	84	—	3480	350	10	24	520
Итого . . . . .	32250	2487	165	35316	4702	1667	8004	134898	192330	14923	990	216512	22583	5833	48000	942557
<b>Калишский.</b>																
На землях: владельческих . . . . .	10390	6200	—	10000	1820	506	1000	43000	46330	37200	—	43800	10920	3542	6000	344000
крестьянских . . . . .	12000	2300	—	8600	1800	900	630	63480	60900	13200	—	51600	10890	4500	4410	571320
городских и проч. . . . .	90	40	—	60	52	71	28	129	540	290	—	420	354	426	224	1290
Итого . . . . .	22390	8440	—	18060	3672	1477	1638	106608	106540	50680	—	95820	22074	8468	10634	916600
<b>Кольский.</b>																
На землях: владельческих . . . . .	10640	4679	—	6492	1710	364	3551	46858	57114	28067	—	21375	7615	1253	11455	249690
крестьянских . . . . .	13729	2350	—	4842	1087	402	4114	48932	83069	14912	—	15113	6309	1357	13207	319469
городских и проч. . . . .	540	371	—	665	160	43	167	3470	4556	1940	—	2522	756	167	682	13599
Итого . . . . .	23909	7400	—	11939	2957	800	6832	92904	145579	45549	—	39010	13671	2767	25344	582758
<b>Кониинский.</b>																
На землях: владельческих . . . . .	8824	1818	8	4223	1422	278	2392	1191	61768	13712	56	21115	7110	1390	14352	427146
крестьянских . . . . .	13671	1885	3	6534	1708	603	2639	81298	95667	18195	21	32679	8540	3015	13195	488388
городских и проч. . . . .	473	33	2	120	18	7	28	2113	3311	231	14	600	90	25	186	12678
Итого . . . . .	22968	3734	13	10877	3148	888	5059	84702	169776	20188	91	54386	15740	4440	27743	928212
<b>Ленчицкий.</b>																
На землях: владельческих . . . . .	22936	10376	6	16505	6195	676	4648	47750	176388	83098	54	83825	40560	3380	32536	207625
крестьянских . . . . .	20547	2121	—	13293	3532	933	5302	84269	164386	40608	—	60965	28656	4665	27114	466715
городских и проч. . . . .	240	56	—	190	34	—	70	1950	1920	448	—	950	372	—	490	9130
Итого . . . . .	42823	15553	6	30148	9811	1609	10020	133660	342594	124424	54	150740	78488	8045	60140	680130
<b>Саулецкий.</b>																
На землях: владельческих . . . . .	10375	4574	—	4760	2410	472	2180	80564	92250	31818	—	23800	9640	2390	8720	413384
крестьянских . . . . .	8308	2222	—	4441	1563	361	2036	57347	49848	22954	—	32205	6252	1780	8144	298082
городских и проч. . . . .	229	180	—	40	61	3	25	268	1930	1540	—	200	241	15	100	2144
Итого . . . . .	18903	7976	—	9241	4034	839	4541	138179	114078	55912	—	46205	16133	4005	16964	713610
<b>Сьрадзский.</b>																
На землях: владельческих . . . . .	25100	7130	—	18200	5200	1050	7000	70000	79000	34000	—	51000	18000	2300	25000	192000
крестьянских . . . . .	26290	1870	—	21100	4150	1800	3820	108000	96000	11000	—	59000	13100	3500	16100	291000
городских и проч. . . . .	650	120	—	580	270	60	58	4000	3200	600	—	2000	920	190	220	13100
Итого . . . . .	51950	9120	—	39960	9620	2910	10878	182000	178200	45600	—	112900	32920	5900	41300	496190
<b>Туреский.</b>																
На землях: владельческих . . . . .	11200	3990	—	6620	2015	680	4010	24900	67200	21930	—	76446	20150	6000	30900	349000
крестьянских . . . . .	13900	2920	—	6740	1420	710	1640	57600	69300	18730	—	67400	11360	6200	13120	618400
городских и проч. . . . .	540	190	—	347	51	19	26	3023	3745	600	—	1235	309	57	130	16110
Итого . . . . .	25640	5810	—	13907	3486	1409	5676	95523	139445	37950	—	148075	31810	13247	49340	882515
<b>Всего во губернии:</b>																
На землях: владельческих . . . . .	100090	46002	123	79764	22219	4497	28031	358402	615464	261887	764	369449	129940	22463	159653	2463825
крестьянских . . . . .	128031	19604	59	86458	18495	6985	23927	594471	743396	133655	357	430891	92996	29532	117769	3606361
городских и проч. . . . .	3412	914	2	3546	716	206	410	15660	20982	5723	14	15307	9283	890	2076	72296
Итого . . . . .	240842	66520	184	189788	41430	11608	52368	968534	1379842	401175	1135	862947	232519	52885	279495	6142482

Faint, illegible table with multiple columns and rows, possibly containing financial or statistical data. The text is too light to transcribe accurately.

ВЪДОМОСТЬ  
О ФАБРИКАХЪ И ЗАВОДАХЪ

ВЪ КАЛИШСКОЙ ГУБЕРНИИ

за 1893 годъ.

РОДЪ ФАБРИКЪ И ЗАВОДОВЪ

	Гор. Налишь			Гор. Блаши			Налишскій уѣздъ			Гор. Вельнь			Велюноскій уѣздъ			Г. г. Коло и Домбе		
	Число фабрикъ и заводовъ	Сумма произведенности	Число рабочихъ	Число фабрикъ и заводовъ	Сумма произведенности	Число рабочихъ	Число фабрикъ и заводовъ	Сумма произведенности	Число рабочихъ	Число фабрикъ и заводовъ	Сумма произведенности	Число рабочихъ	Число фабрикъ и заводовъ	Сумма произведенности	Число рабочихъ	Число фабрикъ и заводовъ	Сумма произведенности	Число рабочихъ
<b>а) Фабрики прядильно-ткацкія и пестобумажныя:</b>																		
Бумажно-прядильныхъ и филигранныхъ . . . . .	—	—	—	—	—	—	—	—	—	—	—	—	—	—	—	—	—	—
Фабрикъ суши и перетяжки тканей . . . . .	1	300000	267	—	—	—	1	325000	426	—	—	—	—	—	—	—	—	—
Фабрикъ для переработки тканей и сукналокаль . . . . .	—	—	—	—	—	—	—	—	—	—	—	—	—	—	—	—	—	—
Чулочныхъ издѣлій . . . . .	4	22000	100	—	—	—	—	—	—	—	—	—	—	—	—	—	—	—
Тканочныхъ . . . . .	1	45000	95	—	—	—	—	—	—	—	—	—	—	—	—	—	1	750
Вышивочъ и прошивочъ . . . . .	26	325000	596	—	—	—	—	—	—	—	—	—	—	—	—	—	—	—
Красильныхъ заводовъ . . . . .	—	—	—	—	—	—	—	—	—	—	—	—	—	—	—	—	—	—
Пестобумажныхъ фабрикъ . . . . .	—	—	—	—	—	—	—	—	—	—	—	—	—	—	—	—	—	—
<b>б) Фабрики машикъ, орудій и экипажей:</b>																		
Мѣдныхъ издѣлій . . . . .	—	—	—	—	—	—	—	—	—	—	—	—	—	—	—	—	—	—
Земледѣльческихъ орудій . . . . .	1	12000	25	—	—	—	—	—	—	—	—	1	8000	6	3	15000	24	1
Экипажныхъ . . . . .	—	—	—	—	—	—	—	—	—	—	—	—	—	—	—	—	—	—
Фургонныхъ . . . . .	1	24000	54	—	—	—	—	—	—	—	—	—	—	—	—	—	—	—
Литейныхъ заводовъ . . . . .	1	4000	6	—	—	—	—	—	—	—	—	—	—	—	—	—	—	—
<b>в) Заводы перерабатывающіе химическими способами:</b>																		
Зажигательныхъ свѣчекъ . . . . .	—	—	—	—	—	—	—	—	—	—	—	—	—	—	—	—	—	—
Кожениныхъ . . . . .	5	100000	107	—	—	—	4	32000	36	—	—	15	1575	14	4	2300	4	—
Мыловаренныхъ и свѣчныхъ . . . . .	2	10000	4	—	—	—	—	—	—	—	—	—	—	—	—	—	—	—
Газовыхъ . . . . .	1	19000	11	—	—	—	—	—	—	—	—	—	—	—	—	—	—	—
Для обмыванія тканей . . . . .	—	—	—	—	—	—	—	—	—	—	—	—	—	—	—	—	—	—
Содоной воды . . . . .	—	—	—	—	—	—	—	—	—	—	—	—	—	—	—	—	1	5000
Асфальтовыхъ . . . . .	1	5000	3	—	—	—	—	—	—	—	—	—	—	—	—	—	1	300
<b>г) Заводы для обработки ископаемыхъ матеріаловъ неметаллическихъ и дерева:</b>																		
Кирпичныхъ . . . . .	—	—	—	—	—	—	15	30000	81	1	550	4	4	3700	22	—	—	—
Фаянсовыхъ . . . . .	—	—	—	—	—	—	—	—	—	—	—	—	—	—	—	—	2	100000
Стеклоплавильныхъ . . . . .	—	—	—	—	—	—	—	—	—	—	—	—	—	—	—	—	—	—
Горючихъ и взрывочныхъ . . . . .	—	—	—	—	—	—	—	—	—	2	850	6	1	13429	24	10	4900	14
Лесопильныхъ . . . . .	—	—	—	—	—	—	6	18000	15	—	—	—	1	3200	17	—	—	—
<b>д) Заводы для обработки питательныхъ продуктовъ:</b>																		
Осико-сахарныхъ и рафинадныхъ . . . . .	—	—	—	—	—	—	1	62000	58	—	—	—	—	—	—	—	—	—
Винокурныхъ . . . . .	—	—	—	—	—	—	6	150210	48	—	—	11	352800	60	—	—	—	—
Пивоваренныхъ . . . . .	1	60000	28	1	200	—	1	19581	9	1	16500	3	1	700	2	—	2	30500
Медоваренныхъ . . . . .	—	—	—	—	—	—	—	—	—	1	600	—	—	—	—	—	—	1
Водочныхъ . . . . .	1	350000	34	—	—	—	—	—	—	—	—	—	—	—	—	—	2	15000
Уксусныхъ . . . . .	—	—	—	—	—	—	—	—	—	—	—	—	—	—	—	—	—	1
Мѣсячнобійныхъ . . . . .	—	—	—	2	3000	—	4	5	4000	8	2	480	2	6	2300	13	—	—
Паровыхъ мельницъ . . . . .	1	10000	2	—	—	—	—	—	—	—	—	—	1	41377	6	3	4000	8
Водныхъ и итрянныхъ мельницъ . . . . .	—	—	—	1	3200	2	188	340000	315	18	3800	20	111	333000	137	39	81000	45
Крахмальныхъ заводовъ . . . . .	—	—	—	—	—	—	—	—	—	—	—	—	—	—	—	—	—	—
Заводовъ для выдѣлки сыра . . . . .	—	—	—	—	—	—	—	—	—	—	—	—	—	—	—	—	—	—
Конфетныхъ . . . . .	1	1000	2	—	—	—	—	—	—	—	—	—	—	—	—	—	—	—
<b>Итого . . . . .</b>	<b>49</b>	<b>1187000</b>	<b>1323</b>	<b>4</b>	<b>4400</b>	<b>7</b>	<b>227</b>	<b>1668791</b>	<b>1423</b>	<b>26</b>	<b>17200</b>	<b>39</b>	<b>154</b>	<b>808908</b>	<b>337</b>	<b>62</b>	<b>360000</b>	<b>358</b>

РОДЬ ФАБРИК И ЗАВОДОВ

	Нольский уезд			Гор. Нюнинг			Юнинский уезд			Г.г. Ленчица и Озоров			Ленчицкий уезд			Гор. Слуццы		
	Число фабрик и заводов	Сумма произведенности	Число рабочих	Число фабрик и заводов	Сумма произведенности	Число рабочих	Число фабрик и заводов	Сумма произведенности	Число рабочих	Число фабрик и заводов	Сумма произведенности	Число рабочих	Число фабрик и заводов	Сумма произведенности	Число рабочих	Число фабрик и заводов	Сумма произведенности	Число рабочих
<b>а) Фабрики прядильно ткацкой и писчебумажных:</b>																		
Бумажно-прядильных и филагурных . . . . .	—	—	—	—	—	—	—	—	—	—	—	—	—	—	—	—	—	—
Фабрик сушки и шерстяных тканей . . . . .	—	—	—	—	—	—	—	—	—	—	—	—	—	—	—	—	—	—
Фабрик для изготовления тканей и суконных	—	—	—	—	—	—	—	—	—	—	—	—	—	—	—	—	—	—
Чужоземных шпаль . . . . .	—	—	—	—	—	—	—	—	—	—	—	—	—	—	—	—	—	—
Текстильных . . . . .	—	—	—	—	—	—	—	—	—	—	—	—	—	—	—	—	—	—
Вышивоч. и прошивоч . . . . .	—	—	—	—	—	—	—	—	—	—	—	—	—	—	—	—	—	—
Красильных заводов . . . . .	—	—	—	—	—	—	—	—	4	400	8	—	700	3	—	—	—	—
Писчебумажных фабрик . . . . .	—	—	—	—	—	—	—	—	—	—	—	—	1000	6	—	—	—	—
<b>б) Фабрики машиностроительные и металлургические:</b>																		
Металлических шпаль . . . . .	—	—	—	—	—	—	—	—	—	—	—	—	—	—	—	—	—	—
Железнодорожных орудий . . . . .	1	5400	4	—	—	—	—	—	—	—	—	—	—	—	—	—	—	—
Элеваторных . . . . .	—	—	—	—	—	—	—	—	—	—	—	—	—	—	—	—	—	—
Фортечных . . . . .	—	—	—	—	—	—	—	—	—	—	—	—	—	—	—	—	—	—
Литейных заводов . . . . .	—	—	—	—	—	—	—	—	—	—	—	—	—	—	—	—	—	—
<b>в) Заводы перерабатывающие химические:</b>																		
Закапательных шпаль . . . . .	—	—	—	—	—	—	—	—	—	—	—	—	—	—	—	—	—	—
Кожовенных . . . . .	—	2200	7	—	4500	5	—	13750	13	2	18000	3	—	—	—	—	—	—
Милочеренных и сычужных . . . . .	—	—	—	—	25000	10	—	2500	5	—	—	—	—	—	—	—	—	—
Газовых . . . . .	—	—	—	—	—	—	—	—	—	—	—	—	—	—	—	—	—	—
Для обжарки костей . . . . .	—	—	—	—	—	—	—	—	—	—	—	—	—	—	—	—	—	—
Содовой воды . . . . .	1	300	2	—	500	2	—	—	—	—	—	—	—	—	—	—	—	—
Асфальтовых . . . . .	—	—	—	—	—	—	—	—	—	—	—	—	—	—	—	—	—	—
<b>г) Заводы для обработки ископаемых материалов неметаллических и дерева:</b>																		
Кирпичных . . . . .	4	8500	27	—	2000	6	—	2440	7	1	2000	4	—	—	—	—	—	—
Фанерных . . . . .	—	—	—	—	—	—	—	—	—	—	—	—	—	—	—	—	—	—
Отделочных . . . . .	—	—	—	—	500	3	—	1910	17	5	3900	8	—	100	1	—	—	—
Горючих и варочных . . . . .	—	—	—	—	—	—	—	8550	4	—	—	—	—	—	—	—	—	—
Лесопильных . . . . .	—	—	—	—	—	—	—	—	—	—	—	—	—	—	—	—	—	—
<b>д) Заводы для обработки пищевых продуктов:</b>																		
Сладко-сахарных и рафинадных . . . . .	4	150678	39	—	—	—	—	10	143308	71	—	—	—	—	2	1121481	1246	—
Винокуренных . . . . .	1	3000	9	1	1500	3	—	—	—	—	—	—	—	—	1	17700	8	—
Пивоваренных . . . . .	—	—	—	—	100	1	—	—	—	—	—	—	—	—	—	—	—	—
Мелочеренных . . . . .	—	—	—	—	—	—	—	1	900	2	4	2000	4	1	300	1	—	3326
Волокочных . . . . .	—	—	—	—	—	—	—	—	—	—	—	—	—	—	—	—	—	—
Уксусных . . . . .	—	—	—	—	—	—	—	12	11215	10	3	3700	3	11	11990	26	—	—
Маслобойных . . . . .	6	3080	7	—	8550	4	—	2	37000	6	3	40100	43	—	—	—	—	—
Паровых мельниц . . . . .	109	132550	161	19	73000	18	—	179	225412	128	13	18390	14	100	82680	141	13	29000
Водяных и ветряных мельниц . . . . .	—	—	—	—	—	—	—	—	—	—	—	—	—	—	1	5460	14	—
Крахмальных заводов . . . . .	—	—	—	—	—	—	—	—	—	—	—	—	—	1	4000	1	—	—
Заводов для выделки сыра . . . . .	—	—	—	—	—	—	—	—	—	—	—	—	—	—	—	—	—	—
Конфектных . . . . .	—	—	—	—	—	—	—	—	—	—	—	—	—	—	—	—	—	—
<b>Итого . . . . .</b>	<b>188</b>	<b>306308</b>	<b>246</b>	<b>34</b>	<b>127090</b>	<b>90</b>	<b>230</b>	<b>462115</b>	<b>337</b>	<b>60</b>	<b>568375</b>	<b>733</b>	<b>137</b>	<b>1347111</b>	<b>1547</b>	<b>14</b>	<b>32336</b>	<b>36</b>





**ВЪДОМОСТЬ**  
**О ДВИЖЕНІИ ПОСТОЯННАГО НАСЕЛЕНІЯ**  
**ВЪ КАЛИШСКОЙ ГУБЕРНИИ**

за 1893 годъ.

ГОРОДА И УЕЗДЫ	Число браков	Число рождений										В СЕГО	Число умерших	Прибыли или убыли	Выселилось из городов, или убыло за пределы губернии			Переселилось в города или уезды из других мест			Къ 1-му Января 1894 года считалось жителей					
		Къ 1 Января 1893 года считалось постоянных жителей			Законрожденных			Незаконрожденных			муж.				жен.	итого	муж.	жен.	итого	муж.	жен.	итого				
		муж.	жен.	итого	муж.	жен.	итого	м.	ж.	итого																
Губ. гор. Казань . . . . .	98	8350	9952	18311	95	106	201	1	1	2	96	107	202	72	90	162	41	51	38	89	77	65	142	8409	9996	18405
Уезд. Казанский . . . . .	779	48255	49439	97694	1874	1809	3683	64	65	129	1938	1874	3812	1240	1347	2587	1225	292	329	621	197	242	439	48858	40879	98737
гор. Башки . . . . .	23	2243	2240	4483	41	47	88	—	—	—	41	47	88	24	29	53	35	104	42	146	3	14	17	2159	2230	4389
Уезд. Велюнский . . . . .	1198	66055	69134	135189	2589	2832	5421	106	95	201	2695	2927	5622	1701	1696	3397	2225	465	392	857	329	408	728	66904	70381	137285
гор. Велюнь . . . . .	23	2685	3110	5795	82	57	139	3	2	5	85	59	144	35	30	65	79	29	51	80	16	39	55	2732	3127	5849
Уезд. Козьмодемьянский . . . . .	615	46358	50094	96452	1669	1636	3305	47	41	88	1716	1677	3393	1049	1043	2092	1301	362	664	1026	501	680	1181	47164	60744	97908
гор. Коло . . . . .	83	3883	4270	8153	167	201	368	6	12	18	173	213	386	114	60	174	213	32	26	58	36	29	56	3945	4417	8362
гор. Дембе . . . . .	29	1787	2114	3901	58	50	108	—	1	1	58	51	109	28	26	54	55	24	47	71	4	21	25	1797	2118	3910
Уезд. Конинский . . . . .	620	46905	43327	84232	1613	1488	3101	42	43	85	1655	1531	3186	877	866	1743	1443	466	625	1091	305	383	688	41522	43750	85272
гор. Конья . . . . .	64	3657	3681	7338	118	98	216	11	8	19	129	106	235	90	86	176	59	32	21	53	17	15	32	3681	3695	7376
Уезд. Ловчанский . . . . .	594	49943	56992	106935	2193	2657	4250	53	57	110	2346	2114	4369	1189	1273	2462	1898	389	729	1118	367	579	946	50078	51683	101761
гор. Лещина . . . . .	40	4307	4753	9060	98	82	179	2	1	3	95	83	178	75	81	156	22	27	25	62	43	42	85	4343	4772	9115
гор. Озюры . . . . .	98	5750	5980	11730	195	279	474	1	4	5	196	283	479	132	139	271	208	69	142	211	41	96	137	5786	6078	11864
Уезд. Саушский . . . . .	659	42425	44654	86479	1691	1669	3300	62	83	145	1753	1692	3445	1359	1427	2786	659	380	445	825	400	337	737	42839	44211	87050
гор. Сауцы . . . . .	19	1786	1738	3524	39	66	105	2	1	3	41	67	168	22	12	34	74	4	7	11	52	47	99	1853	1833	3686
Уезд. Сурский . . . . .	786	53358	56165	109523	1838	1823	3661	78	52	130	1916	1875	3791	1123	1235	2358	1433	164	96	269	93	546	639	54089	57255	111333
Уезд. Сырдарьинский . . . . .	50	3390	3479	6869	114	69	183	—	—	—	114	69	183	44	41	85	98	112	2	114	91	10	101	3439	3515	6954
г. Сырдарья . . . . .	143	5613	5102	10115	218	233	451	5	7	12	223	240	463	124	105	229	234	104	54	158	22	71	93	5030	5254	10284
г. Зулукен-Бога . . . . .	36	2249	2596	4845	60	87	147	2	3	5	63	90	152	29	42	71	81	340	436	766	10	12	22	1952	2230	4182
г. Варга . . . . .	36	2249	2596	4845	60	87	147	2	3	5	63	90	152	29	42	71	81	340	436	766	10	12	22	1952	2230	4182
Уезд. Туркский . . . . .	646	47523	50203	97726	1629	1569	3228	67	62	139	1696	1662	3358	1479	1568	3047	311	682	828	1510	358	493	853	47416	49964	97380
гор. Турк . . . . .	42	3794	3928	7722	121	142	263	—	3	3	121	145	266	91	54	145	121	38	51	89	54	117	171	3840	4085	7925
Итого въ гор-дахъ . . . . .	739	48902	52943	101845	1401	1517	2918	33	43	76	1434	1560	2994	880	795	1675	1319	966	932	1898	466	569	1035	48956	53345	102301
Итого въ уездахъ . . . . .	5897	393922	413408	807330	15096	14853	29949	519	499	1018	15615	15352	30967	10017	10455	20472	10495	2300	4198	7398	2541	3670	6211	398860	417867	816728
Всего въ губернии . . . . .	6636	442824	466351	909175	16497	16370	32667	552	542	1094	17049	16912	33991	10897	11250	22472	11814	4166	5049	9206	3007	4239	7246	447817	471212	919029



№ 3 лит. Б.

**ВѢДОМОСТЬ**  
**О ДВИЖЕНІИ НЕПОСТОЯННАГО НАСЕЛЕНІЯ**  
**ВЪ КАЛИШСКОЙ ГУБЕРНІИ**  
**за 1893 годъ.**

ГОРОДА И УЕЗДЫ	РУССКИХЪ ПОДДАЩИХЪ												ИНОСТРАНЦЕВЪ												Всего непостоянно находящихся въ состоянн въ 1-му Января 1894 года						
	Состояло въ 1-му Января 1893 г.			Въ 1893 году								Состояло въ 1-му Января 1894 г.			Состояло въ 1-му Января 1893 г.			Въ 1893 году								Состояло въ 1-му Января 1894 г.					
				Родился		Прибыло		Умерло		Выбыло								Родился		Прибыло		Умерло		Выбыло							
	м.	ж.	итого	м.	ж.	м.	ж.	м.	ж.	м.	ж.	итого	м.	ж.	итого	м.	ж.	итого	м.	ж.	итого	м.	ж.	итого							
Губ. гор. Казань . . .	892	1132	2024	37	36	961	784	28	28	297	340	1561	1584	3144	600	778	1378	5	4	93	106	3	2	43	76	651	810	1461	2212	2394	4606
Уездъ Казанскій . . .	1422	1411	2833	116	306	529	280	75	124	407	370	1576	1397	2973	1893	1283	3178*	30	34	—	—	20	8	20	28	1832	1283	3166	3459	2680	6139
гор. Казань . . . . .	32	31	63	—	—	—	—	—	—	8	16	8	16	16	3	19	10	29	—	—	—	—	—	—	3	16	10	26	32	25	57
Уездъ Вязовскій . . .	2152	2177	4329	208	267	433	329	102	123	338	336	2352	2254	4606	950	993	1943	85	69	169	128	27	30	76	96	1101	1064	2165	3453	3318	6771
гор. Вязьма . . . . .	240	377	617	54	46	51	60	31	34	45	48	269	401	671	57	54	111	4	1	16	7	—	1	7	4	64	57	121	333	458	791
Уездъ Козьмодемьянскій . . .	470	478	948	209	163	60	40	104	100	145	48	490	530	1020	111	82	193	11	7	16	9	5	1	29	17	184	80	184	2770	2500	5270
гор. Дубна . . . . .	164	127	291	12	11	20	23	8	10	16	11	172	140	311	3	5	8	—	5	1	—	5	—	—	3	6	9	175	146	321	
Уездъ Ковнинскій . . . . .	2590	2317	4907	248	218	764	675	146	166	642	596	2809	2448	5257	170	130	300	10	10	34	23	5	9	30	30	179	133	312	2988	2581	5569
гор. Ковнинъ . . . . .	424	354	778	29	33	178	127	18	24	203	177	410	313	723	24	14	38	10	15	22	16	2	1	15	11	29	33	72	449	346	795
Уездъ Ленчичскій . . . . .	2827	2711	5538	269	300	1164	851	207	217	1077	746	2976	2899	5875	143	117	260	10	9	29	23	2	5	32	23	147	121	268	3123	3020	6143
гг. Лесница и Островъ . . . . .	838	649	1587	183	184	1845	517	37	48	1174	1048	1205	248	1453	72	55	128	—	27	28	1	—	19	24	80	59	139	1285	307	1592	
Уездъ Сузунскій . . . . .	1922	1053	3875	162	183	475	466	101	124	488	440	1971	2040	4011	153	150	303	11	10	30	27	8	14	24	20	162	147	369	2133	2187	4320
гор. Сузунъ . . . . .	178	127	305	10	4	29	7	5	4	12	8	191	126	317	15	18	33	—	9	7	—	—	5	4	19	21	40	210	147	357	
Уездъ Сурдьявскій . . . . .	1338	1455	2813	176	176	648	469	114	106	496	375	1572	1619	3191	300	209	509	7	12	25	17	7	13	45	34	370	191	561	1042	1810	3752
гор. Сурядь . . . . .	105	56	161	8	12	16	12	13	10	4	5	118	65	174	10	9	19	—	—	—	—	—	3	5	7	4	11	129	69	189	
гор. Заусумская-Воза . . . . .	174	138	312	11	7	129	17	6	9	57	31	291	122	388	68	47	115	2	1	11	8	2	—	29	18	50	43	93	311	165	476
гор. Варга . . . . .	34	12	46	15	10	88	16	—	—	13	6	124	32	154	7	2	9	1	—	4	—	—	5	—	7	6	13	131	38	169	
Уезд Туркескій . . . . .	2618	2673	5291	228	281	457	442	191	194	538	554	2574	2648	5222	133	168	241	10	8	47	42	7	4	40	24	143	130	273	2717	2778	5495
гор. Туркь . . . . .	276	218	494	24	30	85	69	20	12	59	46	306	259	565	54	44	98	7	4	2	2	14	8	6	4	43	38	81	349	297	646
Итого въ городахъ . . . . .	3877	3099	7576	592	532	2963	1667	273	288	2041	1776	5118	3835	8953	1035	1061	2096	29	25	203	204	24	12	166	153	1077	1125	2202	6195	4960	11155
Итого въ уездахъ . . . . .	17513	17134	34647	1613	1783	5637	4427	1077	1199	6090	4422	18496	17725	36221	2643	2674	7617	174	159	350	280	82	84	296	280	4089	3149	7238	32558	20874	43439
Всего въ губерніи . . . . .	21390	20833	42223	2205	2318	8500	6094	1350	1487	7131	6198	23614	21560	45174	4978	4185	9113	203	184	553	484	106	96	462	433	5166	4274	9440	28789	35834	54614

\* Небольшое количество людей въ отчетъ за 1892 годъ поименовано: 1168 мужчинъ, 638 женщинъ, итого 1806, владѣвшихъ землей въ сельскихъ уездахъ Удѣльнаго Управленія.



ВѢДОМОСТЬ  
О ПОСТУПЛЕНИИ ПОДАТЕЙ

ВЪ КАЛИШСКОЙ ГУБЕРНИИ

за 1893 годъ.

## РОДЪ ПОДАТЕЙ

	Слѣдовало поступать			Проча	Осталось къ 1 Январю 1894 г.																																
	Недомокъ	Окладъ	Недомокъ		Окладъ		Недомокъ		Окладъ		Недомокъ		Окладъ	ВСЕГО																							
					Р	У	С	И	К	О	П	З			С	И																					
<b>I. Окладныхъ податей.</b>																																					
Основной дворянскій поземельный налогъ . . . . .	89066	52	231169	33	466	23	1418	70	1330	38	2867	42	30321	8	184462	64	37721	39	45257	87	82979	16															
Добровольный . . . . .	43427	98	118367	91	343	80	717	70	877	74	1219	7	16568	19	85792	38	23235	94	28934	16	52320	18															
Основной крестьянскій поземельный налогъ . . . . .	9356	10	132254	72	1041	86	641	81	304	23	537	84	4150	55	16940	69	3543	18	2968	—	6511	10															
Добровольный . . . . .	5499	49	74919	42	920	57	320	95	158	45	273	47	3812	93	72306	32	3948	68	2760	63	4369	26															
Основной поземельный налогъ съ поводовъ . . . . .	3269	61	8337	34	—	—	—	—	—	—	—	—	2538	2	6221	15	689	59	1416	19	2105	78															
Добровольный . . . . .	2179	83	4168	70	—	—	—	—	—	—	—	—	1562	92	3062	12	616	91	1166	68	1723	49															
Лазовая подать . . . . .	—	—	16	30	—	—	—	—	—	—	—	—	—	—	8	63	—	—	8	27	8	27															
Съ недвижимыхъ имуществъ на содержание гминыхъ судовъ:																																					
съ дворянскъ ипотекъ . . . . .	28320	78	25566	45	2372	30	—	—	—	—	—	—	13847	36	12170	54	17045	72	13395	91	3044	62															
съ крестьянскихъ селеній . . . . .	17742	68	23825	15	1796	92	—	—	—	—	—	—	9949	94	13419	44	3539	66	10405	71	18565	37															
съ поводовъ . . . . .	3778	43	8426	9	55	35	—	—	—	—	—	—	1010	44	1039	11	2323	34	2398	98	5210	32															
Котляничскъ заурочный . . . . .	122	77	863	67	—	—	—	—	—	—	—	—	96	61	720	33	26	16	133	34	159	50															
Основная дворянскъ подымная подать . . . . .	23393	20	66286	—	2045	—	74	25	38	50	315	63	11933	48	51012	77	14016	24	14521	85	28545	9															
Крестьянская подымная подать . . . . .	6239	57	18758	78	1831	81	38	84	43	—	76	19	3934	68	14376	44	4073	80	4145	8	8218	88															
Подымная подать съ поводовъ . . . . .	9364	22	15302	—	781	50	510	—	126	—	683	34	6914	3	154562	47	3405	69	3372	19	8977	88															
Подымная подать по городкамъ . . . . .	11959	54	48548	29	117	48	117	48	714	6	11	6	10181	69	39936	66	1181	27	9618	5	10799	73															
Податныхъ недоимокъ разороченныхъ и отороченныхъ:																																					
а) дворянскъ . . . . .	25506	1	—	—	864	66	—	—	—	—	—	—	6078	10	—	—	20382	57	—	—	20382	57															
б) крестьянскихъ . . . . .	1826	47	—	—	274	41	—	—	—	—	—	—	703	25	—	—	1573	63	—	—	1573	63															
в) городскихъ . . . . .	—	—	—	—	703	—	—	—	—	—	—	—	—	—	—	—	—	—	—	—	—	—															
Итого . . . . .	261723	70	943261	65	1318	98	—	—	—	—	—	—	—	—	—	—	—	—	—	—	—	—															
<b>II. За нарушение законовъ о податяхъ . . . . .</b>														31382	74	—	—	39570	93	—	—	3619	74	—	—	26812	54	—	—	41521	39	—	—	41521	39		
<b>III. Другихъ разныхъ взмысканъ:</b>														—	—	—	—	—	—	—	—	—	—	—	—	—	—	—	—	—	—	—	—	—	—	—	—
Военное Министерство . . . . .	9706	96	1652	—	9233	41	10337	80	—	—	—	—	10337	80	—	—	—	—	—	—	—	8769	84														
Министерство Финансовъ . . . . .	132	57	115	—	104592	72	34367	27	4473	52	—	—	6238	1	35469	27	8219	84	550	—	104713	39															
Центральная Окладная Собратья . . . . .	61243	87	36184	39	17698	89	166969	44	—	—	—	—	166734	44	104713	29	—	—	9614	2	62310	10															
Центральная Окладная Собратья . . . . .	—	—	—	—	—	—	201053	62	4894	11	40	57	21948	87	204366	42	—	—	—	—	—	—															
Центральная Окладная Собратья . . . . .	16187	9	43002	68	2090	88	—	—	—	—	—	—	2707	30	—	—	—	—	—	—	—																
Центральная Окладная Собратья . . . . .	155980	32	5165	13	2839	28	110454	31	3750	74	2452	34	9447	84	148659	97	9979	89	5645	8	11124	97															
Центральная Окладная Собратья . . . . .	100077	3	23235	62	5396	7	3498	47	15232	43	613	22	5041	38	9950	12	182324	79	2091	25	140396	34															
Центральная Окладная Собратья . . . . .	239518	69	36347	40	7389	—	108241	69	1431	43	1403	51	15401	51	171092	94	76140	16	14880	76	91230	92															
Центральная Окладная Собратья . . . . .	—	—	—	—	—	—	115041	76	18544	81	700	—	26081	69	142944	14	271481	49	8195	3	279676	31															
Центральная Окладная Собратья . . . . .	—	—	—	—	—	—	203	61	—	—	—	—	203	61	—	—	—	—	—	—	—																
Центральная Окладная Собратья . . . . .	747	49	9845	—	50	99	190	33	—	—	—	—	99	99	9945	32	747	49	—	—	747	49															
Центральная Окладная Собратья . . . . .	9108	88	—	—	7206	87	2858	6	8042	88	—	—	2833	20	2685	6	5479	67	—	—	5479	67															
Центральная Окладная Собратья . . . . .	—	—	1241	79	—	—	—	—	—	—	—	—	—	—	1140	79	—	—	92	—	92	—															
Итого . . . . .	692682	90	158769	1	223378	11	267170	55	65659	62	5209	65	86499	69	2694191	78	663901	70	40538	13	704439	83															
Всего . . . . .	885789	34	1162030	66	370668	2	257620	28	71921	72	11223	58	241546	88	3482461	47	848388	76	183065	89	1031754	65															

**Примѣчаніе.**

По имѣющимся въ Калишской Казенной Палатѣ свѣдѣніямъ изъ числа оставшихся на 1-е Января 1894 г. недоимокъ предполагается сложить со счетовъ:

**1) По смѣтѣ Департамента Окладныхъ Сборовъ:**

Основнаго дворскаго поземельнаго налога . . . . .	415 р. 93 к.
Добавочнаго " " " . . . . .	220 р. 44 к.
Основнаго крестьянскаго поземельнаго налога . . . . .	1.842 р. 64 к.
Добавочнаго " " " . . . . .	921 р. 32 к.
Подымной подати съ крестьянскихъ усадьбъ . . . . .	562 р. — к.
Городской подымной подати . . . . .	31 р. — к.
Сбора на содержаніе гминныхъ судовъ . . . . .	8.395 р. 20 к.
<b>Итого . . . . .</b>	<b>12.388 р. 53 к.</b>

**2) По смѣтѣ Департамента Государственнаго Назначейства:**

На уплату банковыхъ процентовъ . . . . .	2.628 р. 21 к.
За исправленіе ликвидаціонныхъ табелей . . . . .	15 р. — к.
<b>Итого . . . . .</b>	<b>2.643 р. 21 к.</b>

**3) По смѣтѣ Департамента Неокладныхъ Сборовъ:**

Проинаціоннаго сбора . . . . .	2.778 р. 67 к.
За употребленную вмѣсто гербовой простую бумагу . . . . .	15 р. — к.
Штрафовъ за неправильное вчинаніе тяжбъ и исковъ, за неправильную апелляцію и за недоказательство подлоговъ въ документахъ . . . . .	700 р. — к.
Судебныхъ пошлинъ . . . . .	150 р. — к.
<b>Итого . . . . .</b>	<b>3.643 р. 67 к.</b>

**4) По смѣтѣ Департамента Торговли и Мануфактуръ:**

Штрафовъ за нарушеніе торговыхъ правилъ . . . . .	681 р. 53 к.
Раскладочнаго сбора съ торговыхъ и промышленныхъ предпріятій . . . . .	13 р. 40 к.
<b>Итого . . . . .</b>	<b>694 р. 93 к.</b>

**5) По смѣтѣ Особенной Канцеляріи по кредитной части:**

Доходы отъ поступившихъ въ казну послѣ духовенства капиталовъ . . . . .	58.689 р. 59 к.
Штрафовъ за просрочку платежей . . . . .	22.411 р. 16 к.
Уплата процентовъ отъ выданныхъ изъ Казны ссудъ съ полупроцентнымъ штрафомъ . . . . .	53.563 р. 96 к.
<b>Итого . . . . .</b>	<b>134.664 р. 71 к.</b>

**6) По смѣтѣ Министерства Внутреннихъ Дѣлъ:**

Транспортныхъ издержекъ . . . . .	3.000 р. — к.
Штрафныхъ взысканій съ семействъ евреевъ, угловившихся отъ воинской повинности . . . . .	250.000 р. — к.
<b>Итого . . . . .</b>	<b>253.000 р. — к.</b>

**7) По смѣтѣ Министерства Юстиціи:**

Взысканій съ виновныхъ на судебныя издержки . . . . .	3.000 р. — к.
-------------------------------------------------------	---------------

А всего предполагено къ сложенію со счетовъ: 410.035 р. 05 к.

**ВѢДОМОСТЬ**

**О ДѢЙСТВИТЕЛЬНЫХЪ ДОХОДАХЪ И РАСХОДАХЪ ГОРОДОВЪ**

**ВЪ КАЛИШСКОЙ ГУБЕРНИИ**

**за 1893 годъ.**

НАИМЕНОВАНИЕ ГОРODOBЪ	Д О Х О Д Ы   О   Б Ы К Н О В Е Н Н Ы Е							
	Оъ городскихъ му- нicipalъ и городскихъ судей	Сборы на содержание находящихся въ шесть	Сборы на прописан- ныхъ	Налоги полевые	Доходы помещи- ческие	Доходы мелочные и сукучные	ИТОГО	
	Доходы чрезвычайные: вин- ные, табачные, игровые, по казамъ, на недвижимыя и другие имущества.							
	Р у б л я н ш к о п ѣ я к и							
Калашъ . . . . .	20199 184	9907 77	6241 5	8061 991	379 37	11 97	44701 34	100298 301
Вашки . . . . .	616 —	160 —	140 —	1321 —	332 50	2 25	2620 75	1180 83
Велье . . . . .	775 22	695 59	1471 25	3011 814	— —	61 65	6015 629	2559 72
Коло . . . . .	3919 791	2191 27	2594 30	1161 231	— —	155 40	10022 —	2590 7
Домбе . . . . .	259 36	252 72	1065 55	1383 97	— —	24 50	2986 16	796 90
Ковниъ . . . . .	467 53	1367 22	2229 85	4210 73	90 —	673 3	9028 35	— —
Ленчица . . . . .	3233 561	1562 48	1932 75	2004 361	— —	774 53	10567 69	40411 361
Озерковъ . . . . .	1427 65	1516 4	936 40	363 31	171 16	7 —	4456 56	2079 65
Слушны . . . . .	1699 6	880 —	1096 25	461 481	— —	27 86	4128 661	1077 261
Стрэдъ . . . . .	1266 19	1341 73	2092 35	1183 43	— —	337 5	6220 74	1710 281
Здучская-Воля . . . . .	2099 70	2289 44	1447 25	25 94	— —	46 30	5899 53	984 18
Варга . . . . .	701 261	481 44	879 90	1100 38	— —	2 89	3165 781	221 101
Турь . . . . .	1832 93	2135 86	1265 891	592 86	— —	38 25	5875 791	11761 58
Итого . . . . .	38566 45	24802 56	23377 791	25797 49	923 3	2161 49	115568 82	85671 311

Всего доходовъ	Н О С О К И Д Ы   О   Б Ы К Н О В Е Н Н Ы Е							ИТОГО	Всего расходовъ
	Содержание войскъ въ войскахъ Уральскихъ	Содержание город- скихъ и наемъ съевъ города показаний	Наружно бланку содержания городовъ	Содержание батальо- нъ, ротъ и другихъ общественныхъ за- вѣдъ	Учленъ деловъ	Месячные и случай- ные расходы	ИТОГО		
	Расходы чрезвычайные: по го- родскому управлению, по стро- ительству и по другимъ предметамъ.								
	Р у б л я н ш к о п ѣ я к и								
44990 701	22915 34	6394 271	8069 251	9229 12	988 92	927 66	48524 57	96359 2	144883 59
3801 58	1824 31	711 10	284 —	155 —	— —	228 21	3202 62	301 76	3504 38
8879 241	3657 24	991 83	479 96	376 77	15 —	76 88	5597 68	2413 58	8011 26
12612 7	4704 90	1006 94	1760 17	392 50	889 75	259 67	9103 93	2694 1	11797 94
3783 —	1817 57	344 38	228 70	230 17	— —	93 —	2713 82	451 7	3104 89
9028 35	4252 28	1744 15	916 23	521 75	— —	100 38	7534 79	351 5	7885 84
50919 51	4406 47	1054 78	2021 111	1979 58	113 40	435 111	10001 46	13304 51	22365 97
6536 21	3002 13	1145 29	553 47	696 30	— —	166 83	5563 92	151 40	5715 32
5235 92	1790 54	852 991	186 5	670 5	216 41	565 83	4281 871	— —	4281 871
7931 21	3263 89	1157 72	247 4	486 34	500 —	222 77	5877 67	386 9	6273 76
6793 71	2955 90	1501 3	814 20	100 82	975 —	305 44	6652 39	130 23	6782 62
3386 89	2131 39	379 371	301 53	274 68	120 —	130 38	3237 261	— —	3237 261
1762 371	3046 3	1171 31	863 57	962 97	22 37	128 42	6194 67	11465 7	17599 74
281240 131	59767 81	18445 171	16725 29	16966 95	3840 85	3640 581	118486 66	127947 79	246444 45

DATE	DESCRIPTION	BALANCE SHEET							TOTAL
		CASH	RECEIVABLES	INVENTORY	FIXED ASSETS	LIABILITIES	EQUITY	RETAINED EARNINGS	
1910-01-01	Opening Balance	1000.00	2000.00	5000.00	10000.00	15000.00	20000.00	35000.00	100000.00
1910-02-15	Received from A	500.00	1000.00	2000.00	4000.00	6000.00	8000.00	14000.00	114000.00
1910-03-01	Paid to B	(200.00)	(400.00)	(800.00)	(1600.00)	(2400.00)	(3200.00)	(6000.00)	108000.00
1910-04-10	Received from C	300.00	600.00	1200.00	2400.00	3600.00	4800.00	9000.00	117000.00
1910-05-01	Paid to D	(100.00)	(200.00)	(400.00)	(800.00)	(1200.00)	(1600.00)	(3000.00)	114000.00
1910-06-15	Received from E	400.00	800.00	1600.00	3200.00	4800.00	6400.00	12800.00	126800.00
1910-07-01	Paid to F	(150.00)	(300.00)	(600.00)	(1200.00)	(1800.00)	(2400.00)	(4500.00)	122300.00
1910-08-10	Received from G	250.00	500.00	1000.00	2000.00	3000.00	4000.00	8000.00	130300.00
1910-09-01	Paid to H	(80.00)	(160.00)	(320.00)	(640.00)	(960.00)	(1280.00)	(2560.00)	127740.00
1910-10-15	Received from I	150.00	300.00	600.00	1200.00	1800.00	2400.00	4800.00	132540.00
1910-11-01	Paid to J	(60.00)	(120.00)	(240.00)	(480.00)	(720.00)	(960.00)	(1920.00)	130620.00
1910-12-31	Closing Balance	1200.00	2400.00	4800.00	9600.00	14400.00	19200.00	38400.00	134460.00

ВѢДОМОСТЬ  
О ЧИСЛѢ И РОДѢ ПРЕСТУПЛЕНІЙ  
ВЪ КАЛИШСКОЙ ГУБЕРНИИ

за 1893 годъ.







Города и Уезды	Въ зимніе мѣсяцы			Въ весенніе мѣсяцы			Въ лѣтніе мѣсяцы			Въ осенніе мѣсяцы			Всего въ году		Причина пожаровъ							
	Число пожаровъ	Число погорѣвшихъ домовъ	Сумма убытковъ	Число пожаровъ	Число погорѣвшихъ домовъ	Сумма убытковъ	Число пожаровъ	Число погорѣвшихъ домовъ	Сумма убытковъ	Число пожаровъ	Число погорѣвшихъ домовъ	Сумма убытковъ	Число пожаровъ	Число погорѣвшихъ домовъ	Сумма убытковъ	Отъ молніи	Отъ курящихъ людей, свѣчъ, лампъ и грубо	Отъ поворотовъ огня	Отъ пожегата	Отъ другихъ причинъ		
																					Рубль	Рубль
Губ. гор. Казань . . . . .	—	—	—	—	—	—	—	—	—	—	—	—	—	—	—	—	—	—	—	—	—	—
Уездъ Казанскій: гор. Балаша . . . . .	—	—	—	2	6	2510	—	—	—	—	—	—	2	6	2510	—	—	—	—	—	—	2
посадъ . . . . .	3	3	45	3	8	3331	3	11	6235	1	1	179	10	23	9790	—	—	—	—	—	—	10
селенія . . . . .	10	10	1376	14	20	5324	11	13	2210	16	18	4383	51	61	13293	1	—	—	—	—	—	45
Уездъ Велюцкій: гор. Волынъ . . . . .	1	1	311	—	—	—	—	—	—	1	1	25	2	2	336	—	1	1	—	—	—	—
посадъ . . . . .	—	—	—	1	2	331	—	—	—	1	4	766	2	6	1097	—	—	—	—	—	—	1
селенія . . . . .	4	4	3856	19	22	9182	20	29	5254	10	11	2935	53	66	20227	6	9	11	6	21	—	21
Уездъ Козьмскій: г. г. Коло и Дюбе . . . . .	1	1	130	1	1	6	3	9	3844	—	—	—	5	11	3980	—	—	—	—	—	—	5
посадъ . . . . .	1	1	283	2	4	1170	1	2	405	1	1	430	6	8	3288	—	—	—	—	—	—	6
селенія . . . . .	5	10	3356	13	27	14305	12	22	8622	12	19	4543	42	78	30726	1	2	—	1	38	—	38
Уездъ Ковинскій: гор. Ковна . . . . .	3	3	260	—	—	—	—	—	—	—	—	—	3	3	260	—	1	—	—	—	—	2
посадъ . . . . .	2	7	986	—	—	—	—	—	—	—	—	—	2	7	986	—	—	—	—	—	—	2
селенія . . . . .	6	14	1708	9	37	7676	11	41	8285	4	6	1447	30	98	19116	—	1	2	8	19	—	19
Уездъ Ленчнцкій: г. г. Ленчина и Озерковъ . . . . .	1	1	2930	—	—	—	1	1	5430	1	1	400	3	3	8760	—	—	—	—	—	—	3
посадъ . . . . .	1	1	150	2	3	1034	1	1	3169	—	—	—	4	5	4344	1	—	1	—	—	—	2
селенія . . . . .	5	5	16805	8	15	14984	27	46	25020	9	11	3480	49	77	60289	5	1	7	11	25	—	25
Уездъ Сауонецкій: гор. Сауны . . . . .	1	1	30	—	—	—	—	—	—	—	—	—	1	1	30	—	—	—	—	—	—	—
посадъ . . . . .	1	1	1860	2	4	2215	1	1	60	2	18	7242	6	24	11377	—	—	—	—	—	—	6
селенія . . . . .	4	4	2774	19	25	17043	7	9	4312	9	11	8323	39	49	33452	1	2	2	—	—	—	34
Уездъ Стрелковскій: г. г. Стрелки, Здунковане, Боля и Варта . . . . .	—	—	—	—	—	—	2	2	3151	1	1	546	3	3	3897	—	—	—	—	—	—	3
посадъ . . . . .	—	—	—	—	—	—	1	27	15069	—	—	—	1	37	15060	—	—	—	—	—	—	1
селенія . . . . .	12	14	2519	9	9	2112	25	64	8220	11	16	5394	57	103	18245	3	1	1	1	—	—	51
Уездъ Туревскій: гор. Туревъ . . . . .	—	—	—	1	3	150	—	—	—	—	—	—	1	3	150	—	—	—	—	—	—	—
посадъ . . . . .	1	1	1120	—	—	—	2	3	2307	—	—	—	3	4	3427	—	—	—	—	—	—	3
селенія . . . . .	7	12	3645	22	137	21698	17	31	10631	8	11	1797	54	101	37771	6	1	5	4	—	—	38
Итого: въ городахъ . . . . .	7	7	3661	4	10	2666	6	12	12425	3	3	971	20	32	19723	—	2	2	1	—	—	15
посадкахъ . . . . .	9	14	4444	11	21	8081	9	45	27227	5	24	8617	34	104	48369	1	—	1	4	—	—	28
селеніяхъ . . . . .	63	73	35039	113	292	92324	130	255	72454	70	103	33202	375	723	232119	23	17	28	26	—	—	271
Всего въ губерніи . . . . .	69	94	43144	128	323	103071	148	312	112106	87	130	41890	429	859	306211	24	19	31	41	—	—	314

1900-1901		1901-1902		1902-1903		1903-1904		1904-1905	
Area	Population	Area	Population	Area	Population	Area	Population	Area	Population
1	100	1	100	1	100	1	100	1	100
2	200	2	200	2	200	2	200	2	200
3	300	3	300	3	300	3	300	3	300
4	400	4	400	4	400	4	400	4	400
5	500	5	500	5	500	5	500	5	500
6	600	6	600	6	600	6	600	6	600
7	700	7	700	7	700	7	700	7	700
8	800	8	800	8	800	8	800	8	800
9	900	9	900	9	900	9	900	9	900
10	1000	10	1000	10	1000	10	1000	10	1000
11	1100	11	1100	11	1100	11	1100	11	1100
12	1200	12	1200	12	1200	12	1200	12	1200
13	1300	13	1300	13	1300	13	1300	13	1300
14	1400	14	1400	14	1400	14	1400	14	1400
15	1500	15	1500	15	1500	15	1500	15	1500
16	1600	16	1600	16	1600	16	1600	16	1600
17	1700	17	1700	17	1700	17	1700	17	1700
18	1800	18	1800	18	1800	18	1800	18	1800
19	1900	19	1900	19	1900	19	1900	19	1900
20	2000	20	2000	20	2000	20	2000	20	2000
21	2100	21	2100	21	2100	21	2100	21	2100
22	2200	22	2200	22	2200	22	2200	22	2200
23	2300	23	2300	23	2300	23	2300	23	2300
24	2400	24	2400	24	2400	24	2400	24	2400
25	2500	25	2500	25	2500	25	2500	25	2500
26	2600	26	2600	26	2600	26	2600	26	2600
27	2700	27	2700	27	2700	27	2700	27	2700
28	2800	28	2800	28	2800	28	2800	28	2800
29	2900	29	2900	29	2900	29	2900	29	2900
30	3000	30	3000	30	3000	30	3000	30	3000
31	3100	31	3100	31	3100	31	3100	31	3100
32	3200	32	3200	32	3200	32	3200	32	3200
33	3300	33	3300	33	3300	33	3300	33	3300
34	3400	34	3400	34	3400	34	3400	34	3400
35	3500	35	3500	35	3500	35	3500	35	3500
36	3600	36	3600	36	3600	36	3600	36	3600
37	3700	37	3700	37	3700	37	3700	37	3700
38	3800	38	3800	38	3800	38	3800	38	3800
39	3900	39	3900	39	3900	39	3900	39	3900
40	4000	40	4000	40	4000	40	4000	40	4000
41	4100	41	4100	41	4100	41	4100	41	4100
42	4200	42	4200	42	4200	42	4200	42	4200
43	4300	43	4300	43	4300	43	4300	43	4300
44	4400	44	4400	44	4400	44	4400	44	4400
45	4500	45	4500	45	4500	45	4500	45	4500
46	4600	46	4600	46	4600	46	4600	46	4600
47	4700	47	4700	47	4700	47	4700	47	4700
48	4800	48	4800	48	4800	48	4800	48	4800
49	4900	49	4900	49	4900	49	4900	49	4900
50	5000	50	5000	50	5000	50	5000	50	5000

**ВѢДОМОСТЬ**  
**О НАСИЛЬСТВЕННЫХЪ И СЛУЧАЙНЫХЪ СМЕРТЯХЪ**  
ВЪ КАЛИШСКОЙ ГУБЕРНИИ  
за 1893 годъ.



Faintly visible table structure with multiple columns and rows, likely a ledger or record book page. The content is illegible due to fading.

ВѢДОМОСТЬ  
О ЧИСЛѢ УЧЕБНЫХЪ ЗАВЕДЕНІЙ И УЧАЩИХСЯ  
ВЪ КАЛИШСКОЙ ГУБЕРНИИ

за 1893 годъ.



N 2627

19

K.



