

I
5097
za 1894.09.

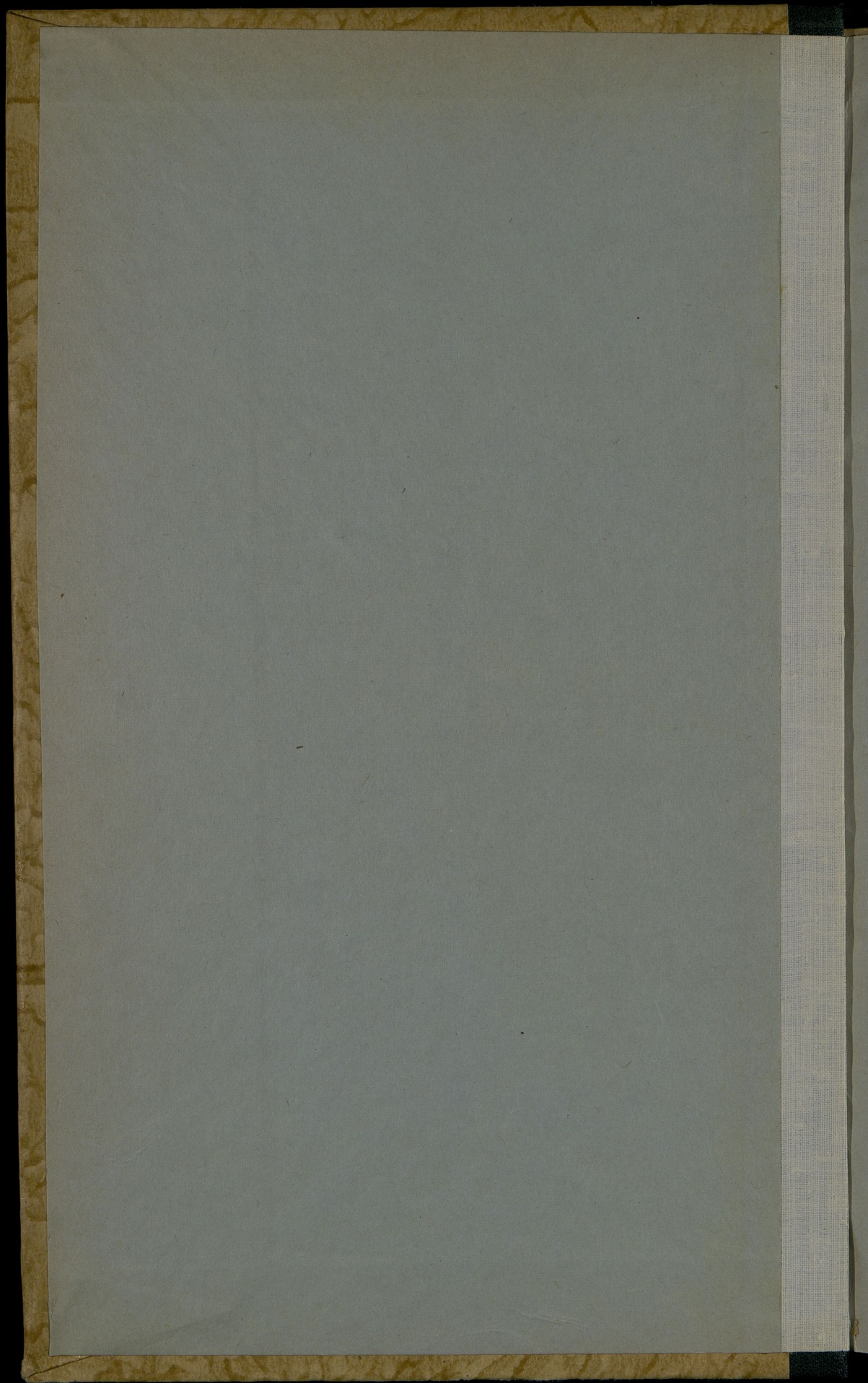

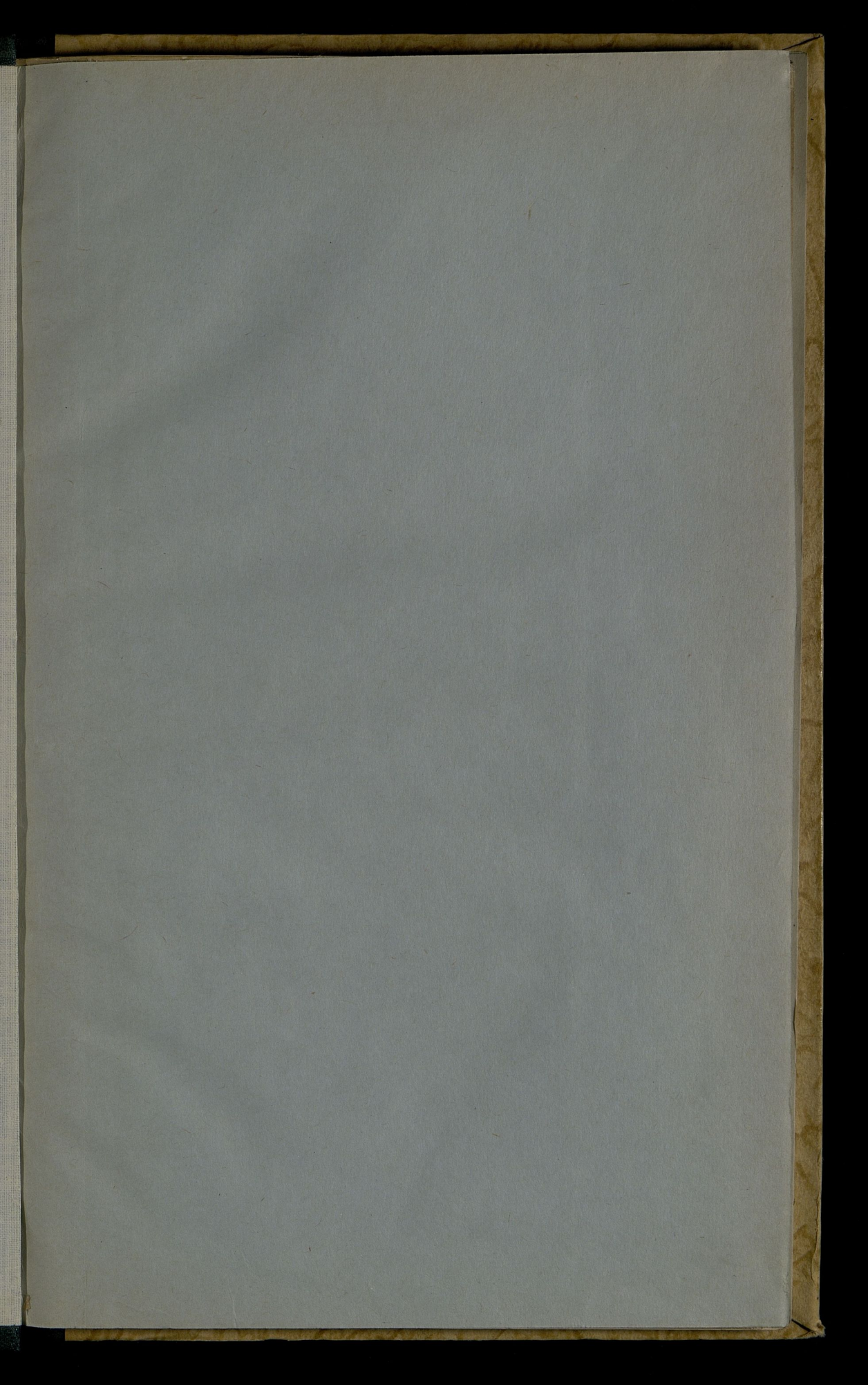

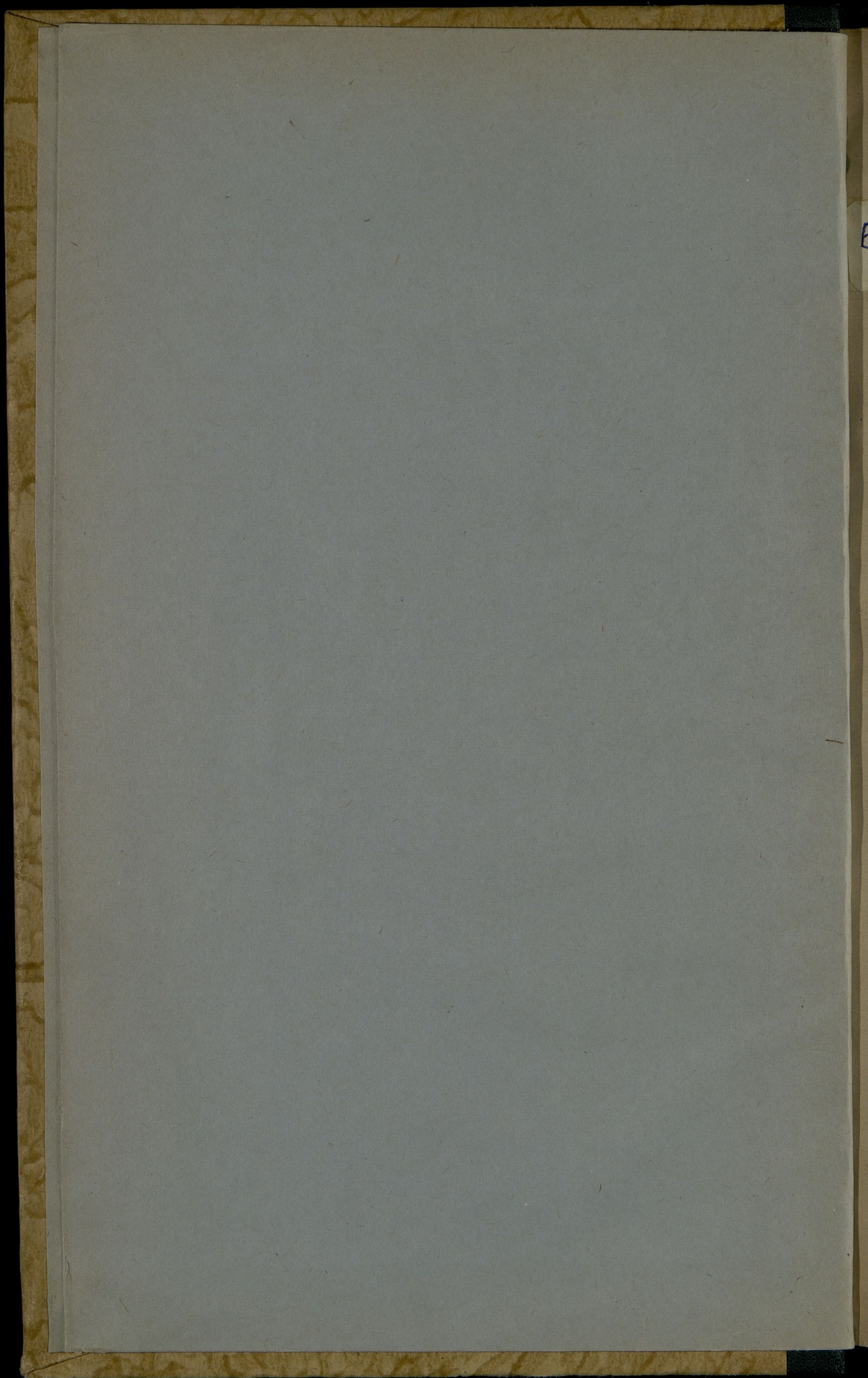

БЕ
~~10~~
014

I
5097

60890/ф

Б. Ф.
1

ОБЗОРЪ

Калишской Губерніи

за 1894 годъ.

ПЕРЕПЛАТАТЬ БЕЗ ОБРЕЗА

244.

Приложение ко всеподданнѣйшему отчету
Калишскаго Губернатора.

И 72

Государственная
Историческая
Библиотека РСФСР
№ 25224 1963

ОГЛАВЛЕНИЕ СТАТЕЙ
ОБЗОРА КАЛИШСКОЙ ГУБЕРНИИ
за 1894 годъ.

I. Территория и административное дѣленіе губерніи.

II Естественныя и производительныя силы губерніи и эконоическая
дѣятельность ея населенія.

	Стр.
Земледѣіе	3
Обезпеченіе народнаго продовольствія	9
Скотоводство и коневодство	11
Лѣсоводство	14
Промыслы сельскаго и городскаго населенія	15
Промышленность заводская и фабричная	19
Торговля	25
Движеніе населенія	27

III. Подати и повинности.

Окладные сборы	35
Государственныя и губернскіе земскіе сборы:	
Транспортный сборъ	37
Квартирный сборъ	38
Губернскіе сборы:	
Страховой съ недвижимаго имущества	40
Сборъ по застрахованію рогатаго скота	43
Дорожный сборъ	44
Сборъ на содержаніе благотворительныхъ заведеній Вар- шавскаго Городскаго Совѣта Общественнаго Призрѣнія	47
Городскіе доходы и расходы	—
Акцизные доходы	50
Отправленіе натуральныхъ повинностей:	
Квартирная	52
Подводная	53
Воинская	54

IV. Общественное благоустройство и благочиніе.

Казенныя и общественныя зданія	57
Дороги, мосты и переправы	58
Почты и телеграфы	60
Народная нравственность	—

	Стр.
Тюрьмы, аресты, этапы и арестанты	62
Пожары	65
Насильственные и случайные смертные случаи	66
Различные происшествия и народные бѣдствія	67

V. Народное здравіе и общественное призрѣніе.

Врачи и аптеки	68
Эпидеміи и эпизоотіи	69
Больницы	71
Богадѣльни	--
Пріюты	72

VI. Народное просвѣщеніе.

Учебныя заведенія	74
Народное образованіе	75
Ученныя общества, музеи, бібліотеки и проч.	78

VII. Крестьянское дѣло.

Экономическое положеніе крестьянъ	79
Гминные сборы	80
Гминное управленіе	81
Сеудо-сберегательныя кассы	82

П Р И Л О Ж Е Н І Я.

Вѣдомости: о посѣвѣ и урожаѣ хлѣбовъ	№ 1
о фабрикахъ и заводахъ	№ 2
о движеніи постоянного населенія	№ 3 ^a
о движеніи непостояннаго населенія	№ 3 ^b
о поступленіи податей	№ 4 ^a
о дѣйствительныхъ доходахъ и расходахъ городовъ	№ 4 ^b
о числѣ и родѣ преступленій	№ 5
о пожарахъ	№ 6
о насильственныхъ и случайныхъ смертяхъ	№ 7
о числѣ учебныхъ заведеній и учащихся	№ 8

10
11
12
13
14

Введение
I. Общие сведения
II. Описание
III. Заключение

15
16
17
18
19

IV. Заключение
V. Литература

20
21
22
23
24

VI. Заключение
VII. Литература

25
26
27
28
29

VIII. Заключение
IX. Литература

ПРИЛОЖЕНИЕ

30
31
32
33
34

X. Заключение
XI. Литература

35
36
37
38
39

XII. Заключение
XIII. Литература

40
41
42
43
44

XIV. Заключение
XV. Литература

45
46
47
48
49

XVI. Заключение
XVII. Литература

ОБЗОРЪ

Калишской Губерніи за 1894 годъ.

I. Территорія и административное дѣленіе губерніи.

Калишская губернія, по географическому положенію (между $50^{\circ} 58'$ и $52^{\circ} 32'$ сѣв. шир. и $35^{\circ} 20'$ и $37^{\circ} 18'$ вост. долг.), расположена въ средней полосѣ Россіи и, на протяженіи около 275 верстъ, соприкасается по всей своей западной границѣ съ Пруссією, естественную граничную черту съ которою составляетъ почти на всемъ протяженіи рѣка Просна, притокъ Варты. Съ внутренней стороны Калишская губернія граничитъ съ Варшавскою и Петровскою губерніей.

Плоская поверхность Калишской губерніи, слегка холмистая къ югу, орошается на протяженіи до 230 верстъ, по направленію съ юга на сѣверъ, притокомъ Одера, Вартою, уклоняющею свое теченіе у г. Коло къ западу и перерѣзывающею нашу границу у посада Пыздры, Слупецкаго уѣзда. Р. Варта весной и осенью, при половодьи, представляетъ возможность сплавлять за границу, на такъ-называемыхъ берлинахъ или плотами, лѣсъ и отчасти хлѣбъ.

Въ сѣверной части губерніи, именно въ уѣздахъ Кольскомъ, Конинскомъ и Слупецкомъ, встрѣчаются довольно большія озера.

Лѣсныя пространства расположены преимущественно въ уѣздахъ Слупецкомъ и Велюнскомъ.

Въ административномъ отношеніи губернія раздѣлена на 8 уѣздовъ, располагающихся, по ихъ величинѣ, въ слѣдующемъ нисходящемъ порядкѣ: Велюнскій, Сѣрадзевскій, Калишскій, Ленцицкій, Кольскій, Турекскій, Слупецкій и Конинскій.

Въ составъ губерніи входитъ 142 гмины, изъ коихъ наибольшее число (25) принадлежитъ Велюнскому уѣзду, наименьшее—12 гминь—Конинскому.

Городовъ въ губерніи 13: одинъ губернской, 7 уѣздныхъ и 5 безъуѣздныхъ (1—въ Калишскомъ уѣздѣ, 1—въ Кольскомъ, 1—въ Ленчицкомъ и 2—въ Сѣрадзскомъ).

Губернія дѣлится на 72 полицейскихъ участка земской стражи, въ число которыхъ входятъ 4 полицейскихъ участка гор. Калиша.

Площадь, занимаемая губерніей, составляетъ 988048 десятинъ (1929782 морга), *) съ постояннымъ населеніемъ, къ 1 Января 1895 года, въ 941773 души обоюго пова.

Среди прочихъ 10 губерній Привислянскаго края, Калишская занимаетъ по пространству 8-ое мѣсто, по количеству населенія 4-ое, по его плотности—3-е и по приросту населенія—2-ое мѣсто.

*) Пространство это болѣе показаннаго въ предточномъ году, т. к. точная проверка земельныхъ пространствъ, произведенная въ Турекскомъ уѣздѣ, дала излишекъ, въ пользу отчетнаго года, въ 4377 морговъ.

II. Естественныя и производительныя силы губерніи и экономическая дѣятельность ея населенія.

Земледѣліе. Общая площадь земли, занимаемой Калишскою губерніей, (Вѣдомость № 1). 988048 десятинъ, распредѣлялась въ 1894 году, между отдѣльными владѣніями, въ хозяйственномъ отношеніи слѣдующимъ образомъ:

Кому принадлежитъ земля	Число владѣній	Число десятинъ земли							Итого
		Пахатной	Поль дѣсами и зарослями	Поль лугами	Поль пастбищами и выгонами	Поль садами и огородами	Поль строевыми	Неудобной	
Казнѣ	72	1093	10	14633	65	4	16	24	15845
Маіоратн. и русск. владѣльц.	146	16962	1137	14970	2614	1606	384	177	37850
Церквамъ и монастырямъ . .	223	777	30	26	96	34	90	83	1136
Городамъ и город. жит. . .	2136	5777	381	1459	617	1545	412	305	10496
Благотворит. учрежденіямъ .	53	374	—	—	15	—	14	9	412
Помѣщикамъ-полякамъ . . .	1991	215112	14019	78089	24880	20211	4832	1538	358681
Нѣмцамъ-русск. подданнымъ	1219	21862	3108	5691	4083	1620	1170	494	38028
Нѣмцамъ-колонистамъ . . .	3995	16466	562	1088	1507	1021	568	409	21571
Евреямъ	1761	21206	939	15703	2126	3309	774	380	44438
Иностранцамъ	125	19763	2273	13438	4425	1771	553	140	42363
Крестьянамъ	85898	296308	21152	13656	33881	31066	12521	8914	417228
Итого	97619	615430	43611	158703	74309	62187	21334	12473	988048

Изъ этой таблицы видно, что между собственниками земли преобладаютъ въ губерніи крестьяне: число владѣній ихъ составляетъ 88%, причемъ количество принадлежащей имъ земли достигаетъ 42,33% всей площади губерніи. Затѣмъ слѣдуютъ помѣщики—поляки, которымъ принадлежитъ до 36,3% всей земли, хотя число владѣній ихъ составляетъ лишь 2,03%. Изъ прочихъ владѣльцевъ евреямъ принадлежитъ до 4,49%, иностранцамъ—4,28%, нѣмцамъ—

русскимъ подданнымъ 3,84%, маіоратнымъ и русскимъ владѣльцамъ—3,83% и, наконецъ, на долю всѣхъ остальныхъ владѣній приходится до 5,03% всей площади губерніи.

Изъ сопоставленія числа владѣній съ количествомъ принадлежащей имъ земли видно, что земельная собственность распредѣлена въ губерніи, въ большинствѣ, между мелкими землевладѣльцами; болѣе же подробное указаніе въ этомъ отношеніи, по размѣрамъ отдѣльныхъ владѣній, даетъ слѣдующая таблица:

Наименованіе владѣній	Свыше 300 десятинъ		Отъ 300 до 75 десятинъ		Отъ 75 до 3 десятинъ		Отъ 3 до 1 1/2 десятинъ		Менѣ 1 1/2 десятинъ	
	Число владѣній	Количество десятинъ	Число владѣній	Количество десятинъ	Число владѣній	Количество десятинъ	Число владѣній	Количество десятинъ	Число владѣній	Количество десятинъ
Казенныхъ	16	14365	5	1057	21	352	15	54	15	17
Маіоратныхъ и русскихъ	30	26183	68	9188	38	2471	1	3	9	5
Городскихъ, церковъ и обществъ	1	360	6	1253	575	5827	554	1799	1276	2805
Помѣщичьихъ-полянъ	373	226919	705	121370	404	9549	245	559	264	284
Нѣмцевъ-русскихъ подданныхъ	29	14418	199	17319	452	5236	218	795	321	270
Нѣмцевъ-колонистовъ	—	—	2	221	1333	13279	2498	7869	162	192
Евреевъ	32	33792	19	5910	95	2265	666	2062	949	409
Иностранцевъ	30	38868	17	2679	33	738	20	59	25	19
Крестьянъ	1	463	19	1697	38349	321903	22933	67025	24596	26140
Итого	512	355367	1040	160694	42000	361620	27150	80224	27617	30137

Такимъ образомъ, крупныхъ имѣній, размѣрами свыше 300 десятинъ, насчитывается въ Калишской губерніи едва 0,5% всѣхъ владѣній, и огромное большинство такихъ имѣній принадлежитъ помѣщикамъ-полякамъ; владѣній отъ 300 до 75 десят. числится около 1,07%; болѣе же всего оказывается земельныхъ владѣній размѣрами отъ 75 до 3 десятинъ: почти 42,3%, причѣмъ 1/10 такихъ владѣній принадлежитъ крестьянамъ; наконецъ, земельныхъ участковъ отъ 3 до 1 1/2 десятинъ имѣется до 27,8%, и менѣ 1 1/2 десятинъ—до 28% всѣхъ отдѣльныхъ владѣній, а изъ этого рода владѣній главную массу—до 1/5 частей—составляютъ крестьянскія хозяйства.

Въ хозяйственномъ отношеніи площадьъ Калишской губерніи въ 1894 году распределялась слѣдующимъ образомъ: 62,98% были подъ пахатью, 16,07% занимали лѣса и заросли, 7,33% — луга, 6,3% — пастбища и выгоны, 4,41% неудобной земли, 2,15% находится подъ садами и огородами и 1,26% — подъ строениями.

Почва губерніи большею частію песчаная, съ черноземными и глинистыми пространствами лишь въ средней и сѣверной части Ленчицкаго уѣзда и въ сѣверной Кольскаго, Слупецкаго и Сьрадзскаго уѣздовъ. Обильнымъ плодородіемъ она не отличается, такъ что вездѣ требуетъ удобренія и, при неблагоприятныхъ атмосферическихъ условіяхъ, далеко не щедро вознаграждаетъ трудъ земледѣльца. Тѣмъ не менѣе вышеприведенное распределение земли показываетъ, что въ Калишской губерніи земледѣліе занимаетъ главное мѣсто въ ряду источниковъ средствъ существованія и матеріальной обезпеченности населенія, такъ какъ, благодаря тщательной обработкѣ, чему способствуютъ небольшіе размѣры земельныхъ участковъ, и благодаря переменному сѣвообороту, сельскимъ хозяевамъ удается достигать сравнительно хорошихъ результатовъ.

Всѣ 615430 десятинъ обрабатываемыхъ земель въ отчетномъ году распределялись между посѣвами разнаго рода слѣдующимъ образомъ:

	Владѣль- ческой	Крестьян- ской	Городной и обществ.	ИТОГО
Д Е С Я Т И Н Ъ				
Подъ зерновыми хлѣбами	159974	169431	4470	338875
„ картофелемъ	39432	55467	1745	96644
„ кормовыми травами	18778	10398	150	29236
„ остальными посѣвами	46532	7980	420	84932
„ паромъ	38291	17164	127	55582
„ залежью и подсѣвами	9458	5598	15	15071
Итого	312465	296038	6927	615430

По сравненію съ предшествовавшимъ годомъ, въ отчетномъ году засѣяно болѣе: зерновыми хлѣбами на 3045 десят., кормовыми травами и остальными посѣвами на 3995 десят. и картофелемъ на 634 десятины.

Результаты посѣва и урожая хлѣбовъ на вышепоказанномъ пространствѣ земли были слѣдующіе:

	НА ЗЕМЛЯХЪ		
	Крестьян- скихъ	Владѣль- ческихъ, го- родскихъ и проч.	ВСЕГО
	Ч е т в е р т е й		
Высѣяно: Озимаго	157864	132047	289911
Яроваго	113734	102927	216661
Картофеля	416779	327641	744320
Итого	688377	562615	1250992
Собрано: Озимаго	711023	681982	1393005
Яроваго	593059	579301	1172360
Картофеля	1958024	1521141	3479165
Итого	3262106	2783424	6044530

Результаты урожая отчетнаго года, въ среднемъ выводѣ по губерніи, были такіе: озимыхъ — самъ 4_{,75}, яровыхъ — самъ 4_{,21} и картофеля — самъ 4_{,7}. Въ частности, по степени урожая хлѣбовъ и картофеля; въ отчетномъ году первое мѣсто занимаетъ Ленчицкій уѣздъ (самъ 4_{,98}), далѣе слѣдуютъ уѣзды: Слупецкій (самъ 4_{,55}), Кольскій (4_{,48}), Турекскій (самъ 4_{,47}), Сврадскій (самъ 4_{,40}), Калишскій (самъ 4_{,36}), Конинскій (самъ 3_{,95}) и на послѣднемъ мѣстѣ стоитъ Велюнскій уѣздъ (самъ 3_{,83}); среднюю же урожайность по губерніи (самъ 4_{,45}) характеризуетъ собою Слупецкій уѣздъ. Такой порядокъ расположенія уѣздовъ въ отношеніи урожайности является почти нормальнымъ, такъ какъ, помимо разныхъ случайныхъ обстоятельствъ, онъ весьма естественно вытекаетъ изъ самого состава почвы: лучшей урожай дали уѣзды, почва которыхъ имѣетъ въ своемъ составѣ черноземъ, худшіе — уѣзды исключительно съ песчаной и глинистой почвой.

Атмосферныя условія, при которыхъ въ отчетномъ агрономическомъ году совершался процессъ роста и созрѣванія злаковъ, въ достаточной мѣрѣ отвѣчали требованіямъ полеводства. Теплая и сухая осень 1893 года способствовала хорошему входу озимыхъ по-

сѣвовъ, которымъ почти всю зиму погода благоприятствовала. Хотя зима стояла почти безсѣжная, но отсутствіе сѣжныхъ покрововъ не вредило всходамъ, такъ какъ значительныхъ морозовъ не было, и лишь во второй половинѣ Декабря термометръ спустился до — 19°R. Морозы эти, захвативъ и начало Января 1895 года, нѣсколько вредно отозвались на всходахъ, плохо защищенныхъ сѣвовымъ покровомъ. Однако ранняя весна, при изобиліи дождей и теплой погодѣ, ослабила опасенія за состояніе озимей, вновь подвергшихся опасности съ первыхъ чиселъ Мая, когда настало бездождіе и сильные утренніе холода, при значительномъ вѣтрѣ. Хотя со второй половины Мая мѣсяца выпали обильные дожди, но низкая температура, при сильномъ вѣтрѣ, продолжала держаться. Въ началѣ Юня р. Варта и другія мелкія рѣчки и ручьи, отъ избытка дождевой воды, выступили изъ береговъ и залили прибрежныя поля и луга, такъ что скошенное сѣно во многихъ мѣстахъ было унесено водою или въ значительной степени повреждено. Дожливая же погода мѣшала своевременно приступить къ покосу травъ, которыя по этому перестоялись и перезрѣли, что вредно отразилось на доброкачественности сѣна.

Всѣ посѣвы вполне оправались въ сухую и жаркую погоду, установившуюся съ двадцатыхъ чиселъ Юня мѣсяца, и предшествовавшіе холодные дожди вполне оказали свое вредное дѣйствіе лишь въ болѣе низменныхъ мѣстахъ съ глинистою почвою, гдѣ картофель и другіе корнеплоды подмозли и нѣсколько загнили. Дозрѣваніе и жатва хлѣбовъ слѣдовали затѣмъ при благоприятной погодѣ и никакимъ случайностямъ не подвергались до конца года.

Кормовыя травы, которыми было засѣяно 29326 десятинъ, подъ вліяніемъ сперва сухой погоды, а затѣмъ дождливой и холодной, дали весьма посредственный урожай: при нѣсколько большей площади посѣва сравнительно съ предшествовавшимъ годомъ, травъ собрано всего до 2466800 пуд., менѣе предъотчетнаго года на 14000 пудовъ. Средній урожай луговаго сѣна колебался отъ 45 до 90 пудовъ съ морга, и со всей луговой площади въ 78000 десятинъ собрано въ отчетномъ году до 8455650 пуд., на 526830 пуд. менѣе противъ предыдущаго года.

Сравнительная предѣльная стоимость въ рубляхъ, четверти хлѣба весною и осенью отчетнаго и предшествовающаго года показана въ нижеслѣдующей таблицѣ:

	Рожь		Пшеница				Овесь				Ячмень				Гречиха				Картофель					
	Въ Мартѣ		Въ Сентябрѣ		Въ Мартѣ		Въ Сентябрѣ		Мартъ		Сентябрь		Мартъ		Сентябрь		Мартъ		Сентябрь		Мартъ		Сентябрь	
	отъ	до	отъ	до	отъ	до	отъ	до	отъ	до	отъ	до	отъ	до	отъ	до	отъ	до	отъ	до	отъ	до	отъ	до
Въ 1894 г.	5.25	7.18	4.30	6.75	7.25	10.25	6.75	9.27	4.08	5.40	3.30	6	5.33	6.72	4.45	6.11	6	8.58	6.90	9	1.12	2.52	1.12	2.07
Въ 1893 г.	5.82	8	5.53	7.12	8.45	11.90	8.13	10.25	2.52	5.45	2.84	5.13	5.99	7.17	5.53	6.90	6.75	9.75	5.97	9.75	1.75	3.15	1.12	2.74

Въ общемъ, цѣны на хлѣбъ въ отчетномъ году стояли ниже прошлогоднихъ, что, помимо удовлетворительности урожая, объясняется недостаткомъ и затруднительностію сбыта.

Цѣна кормовыхъ травъ и лугового сѣна, какъ въ предѣльномъ году, колебалась для травъ между 30 и 60 коп., и для сѣна между 25 и 40 коп. за пудъ.

При обработкѣ полей и производствѣ полевыхъ работъ недостатка въ рабочихъ силахъ не ощущалось, такъ какъ главный контингентъ рабочихъ, по прежнему, составляютъ безземельные крестьяне, проживающіе по всей губерніи въ количествѣ до 90 тысячъ человѣкъ, снискивающихъ пропитаніе личнымъ трудомъ, нанимаясь къ помѣщикамъ и болѣе зажиточнымъ крестьянамъ на сельско-хозяйственныя работы. Плата поденнымъ рабочимъ, сравнительно съ прежними годами, не измѣнилась, и въ отчетномъ году получали: во время посѣвовъ—конный отъ 1 р. 50 к. до 2 р. 50 к., пѣшій отъ 30 до 60 коп.; работница отъ 20 до 40 коп.; во время же сѣнокоса и уборки хлѣба цѣны доходили для коннаго рабочаго отъ 1 руб. 75 коп. до 2 руб. 75 коп., пѣшаго отъ 45 коп. до 70 коп. и для работницъ отъ 30 до 45 коп. въ день. Годовые рабочіе на хозяйскомъ продовольствіи получаютъ 25 — 60 руб., а на собственномъ отъ 75 до 150 руб.

Садоводство и огородничество не имѣютъ самостоятельнаго значенія въ быту населенія Калишской губерніи. Эти отрасли сельскаго хозяйства ведутся лишь въ предѣлахъ удовлетворенія мѣстныхъ нуждъ. Болѣе или менѣе значительные фруктовые сады разводятся и содержатся въ болѣе крупныхъ помѣщичьихъ хозяйствахъ, хотя матеріальная выгода, извлекаемая изъ нихъ, болѣею частью ничтожна.

Вообще условія веденія сельскаго хозяйства въ Калишской губерніи въ отчетномъ году не измѣнились, и бездоходность земель дляя съ каждымъ годомъ даетъ себя болѣе и болѣе чувствовать.

Главными причинами обезцѣненія сельско-хозяйственныхъ продуктовъ являются для Калишской губерніи неудобство путей сообщенія и тѣсно съ этимъ связанный недостатокъ рынковъ для сбыта. Сбытъ продуктовъ земледѣлія за-границу, съ возвышеніемъ таможенныхъ пошлинъ на хлѣбъ на прусской границѣ, почти прекратился, и Калишская губернія лишилась единственно-удобнаго экспортнаго рынка, который, быть можетъ, вновь пріобрѣтетъ значеніе съ введеніемъ въ дѣйствіе русско-германскаго торговаго трактата 8 Марта 1894 года. За тѣмъ одна изъ существенныхъ причинъ экономическаго упадка заключается въ томъ, что на всемъ своемъ пространствѣ губернія лишена желѣзнаго пути, а дорого стоящая гужеваѣя доставка къ линіи желѣзной дороги крайне увеличиваетъ и безъ того значительныя издержки производства.

Затруднительность положенія возрастаетъ, особенно для владельцевъ имѣній среднихъ размѣровъ, вслѣдствіе крайней задолженности этихъ имѣній, которыя, вслѣдствіе упадка цѣнъ, какъ на сельско-хозяйственные продукты, такъ и на самую землю, не въ состояніи вынести обременяющіе ихъ долги. По свѣдѣніямъ Калишской Губернской Дирекціи Земскаго Кредитнаго Общества, въ отчетномъ году было заложено въ Обществѣ землевладельцами Калишской губерніи 1304 имѣнія, на сумму 1,017550 руб.; причеиъ за невзносъ срочныхъ платежей въ 1894 году назначено было въ продажу 477 имѣній, изъ которыхъ дѣйствительно продано 7 за 176269 рублей.

Обезпеченіе народнаго продовольствія.

Калишская губернія, какъ земледѣльческая по преимуществу, производитъ такое количество хлѣба, что его не только достаточно для продовольствія мѣстнаго населенія, но еще нѣкоторая часть расходуетъ на винокуреніе и вывозится за предѣлы губерніи. Изъ урожая отчетнаго года, выразившагося сборомъ 1393005 четвертей озимаго, 1172360 четвертей яроваго хлѣба и 3479165 четвертей картофеля, для удовлетворенія мѣстныхъ нуждъ требовалось: 1) на прокормленіе населенія, считая на продовольствіе одного чело-

вѣка по $1\frac{1}{4}$ четверти зерноваго хлѣба и по $2\frac{1}{4}$ четверти картофеля, до 1760216 четв. зерноваго хлѣба и 2103239 четвертей картофеля; 2) на обмѣненіе полей — 309201 четверть озимаго, 282549 четвертей яроваго хлѣба и 940236 четвертей картофеля; за всѣмъ тѣмъ еще оставалось: 805149 четвертей зерноваго хлѣба и 435690 четвертей картофеля. Изъ этого остатка нѣкоторая часть употреблена на винокурение на мѣстныхъ заводахъ, а остальное поступило въ продажу.

Общественныхъ мѣропріятій для обезпеченія народнаго продовольствія на случай неурожая, какъ то запасныхъ магазиновъ, продовольственныхъ капиталовъ и т. п. въ губерніи не имѣется, какъ не имѣется ихъ и въ цѣломъ Краѣ. Отсутствие этихъ мѣръ, не вызываемыхъ необходимостью, объясняется тѣмъ, что, при той степени культуры и разнообразіи посѣвовъ, какія практикуются въ Калишской губерніи, полные и единовременные неурожай всѣхъ вообще засѣваемыхъ продуктовъ трудно допустимы. Главнымъ продуктомъ народнаго продовольствія служитъ картофель, дающій урожай, при самыхъ неблагоприятныхъ условіяхъ, какъ было въ 1891 году, не ниже самъ 3, зерновые же хлѣба служатъ лишь необходимымъ дополненіемъ въ дѣлѣ пропитанія населенія.

Скотоводство и коневодство. Следующая таблица содержит подробное распределение домашнего скота у крестьян и других собственников:

НАЗВАНИЕ УЪЗДОВЪ	Число конских заводовъ	Лошадей		Рогатаго скота					Овецъ		Бозь	Свиной
		Заводскихъ		Гонимыхъ въ рабѣхъ волговъ	Коровъ дойныхъ	Яловая и гудеваго скота	Телятъ	Простыхъ	Тонкорунныхъ			
		Жеребцовъ	Матокъ							Рабочихъ и друг.		
Г. г. Калишъ	У крестьянъ	—	—	—	—	—	—	—	—	—	—	—
	Друг. собств.	—	—	322	—	67	18	—	—	—	46	25
Велюнскій у.	У крестьянъ	—	—	13503	308	19577	3596	2915	19000	—	610	16110
	Друг. собств.	—	—	4380	952	3271	1230	900	7920	27800	300	6120
Калишскій у.	У крестьянъ	—	—	7660	285	16400	1058	3000	1826	—	30	11700
	Друг. собств.	—	—	5340	1892	5600	286	1567	10582	60000	40	4340
Кольскій у.	У крестьянъ	—	—	5940	215	14015	2900	960	3000	—	200	14600
	Друг. собств.	—	5 46	6015	1571	10200	1644	9050	25600	—	115	36000
Конинскій у.	У крестьянъ	—	—	5962	463	15279	2467	4865	1527	21	130	7863
	Друг. собств.	—	10 14	2644	972	1983	870	961	9107	16511	72	3821
Ленчицкій у.	У крестьянъ	—	—	8163	368	19430	1206	4068	11662	—	29	11272
	Друг. собств.	2	4 20	7136	2290	6368	3736	2033	34988	18050	77	3198
Слупецкій у.	У крестьянъ	—	—	4898	462	14396	3320	4019	7648	596	110	6970
	Друг. собств.	—	—	3069	1756	3017	1778	1017	8854	34393	87	4844
Сьрадзскій у.	У крестьянъ	—	—	5715	178	18892	1894	4151	8000	2000	50	9000
	Друг. собств.	1 11	30	5938	1184	4393	1687	987	4500	29500	40	3500
Турекскій у.	У крестьянъ	—	—	7327	218	18470	2338	4529	2650	30	23	8077
	Друг. собств.	—	9 —	4175	1533	4024	1735	1165	7081	38492	13	4821
Въ губерніи	У крестьянъ	—	—	59163	2497	136459	18779	28557	55313	2647	1443	85582
	Друг. собств.	3 39	110	39019	12150	38923	12909	17680	108632	224726	790	66669
Всего . .		3 39	110	98187	14647	175382	31688	46187	163945	227373	2223	152251

При сравненіи приведенныхъ въ этой таблицѣ данныхъ съ такими же за предшествующій годъ, оказывается, что число лошадей въ отчетномъ году увеличилось на 4744 головы, и рогатаго скота — на 6200 штукъ, какъ у крестьянъ, такъ и у другихъ собственниковъ. Рядомъ съ этимъ замѣчается однако уменьшеніе количества рабочаго скота у помѣщиковъ и другихъ собственниковъ на 914 штукъ, въ то время какъ количество рабочаго скота у крестьянъ возрасло на 189 головъ. Этотъ фактъ можетъ свидѣтельствовать, что крестьяне-хозяева легче справляются съ невыгодными условіями веденія сельскаго хозяйства, при затруднительности сбыта его продуктовъ. Тогда, какъ помѣщики и другіе собственники, при господствующихъ низкихъ цѣнахъ на хлѣбъ, бываютъ вынуждены продавать большую часть полученнаго урожая для покрытія произведенныхъ затратъ по обработкѣ полей, вслѣдствіе чего для хозяйственныхъ нуждъ остается у нихъ меньше хлѣба и корма для скота, — крестьяне продаютъ только избытокъ хлѣба, а при дешевизнѣ кормовыхъ средствъ стремятся къ расширенію скотоводства, для чего покупаютъ скотъ у помѣщиковъ и другихъ собственниковъ, по сходнымъ цѣнамъ.

Увеличеніе количества домашняго скота сопровождалось сокращеніемъ вывоза сѣна и соломы въ сосѣднюю Пруссію: въ предѣльномъ году изъ Калишской губерніи было вывезено кормовыхъ средствъ на 119664 р., въ отчетномъ же году эта цифра упала до 24500 руб., т. е. менѣе предшествующаго года на 95164 руб., что, впрочемъ, объясняется, кромѣ того, еще и уменьшеніемъ спроса со стороны Пруссіи, гдѣ въ предѣльномъ году ощущался недостатокъ кормовыхъ средствъ, не имѣвшій мѣста въ отчетномъ году.

Вообще, скотоводство въ губерніи не составляетъ отдѣльной, самостоятельной отрасли сельскаго хозяйства и ведется лишь въ размѣрахъ необходимыхъ для удовлетворенія хозяйственныхъ нуждъ.

Коневодство мало развито. Болѣе породистыя лошади встрѣчаются только у помѣщиковъ, которые держатъ лошадей для собственныхъ надобностей; лошади же крестьянъ преимущественно мѣстной породы — не высокаго качества. Показанные въ таблицѣ конскіе заводы въ Ленчицкомъ и Сѣрадзскомъ уѣздахъ очень незначительны и не оказываютъ замѣтнаго вліянія на улучшеніе породы лошадей въ губерніи. Торговля лошадьми ограничивается мѣстными потребностями и производится въ базарные и ярмарочные дни въ городахъ и посадахъ; небольшая же часть лошадей отправляется для продажи за границу, и въ отчетномъ году чрезъ всѣ таможенные пункты губерніи пропущено за границу 4407 лошадей, стоимо-

стью до 362600 рублей, болѣе противу прошлаго года на 2659 лошадей, что объясняется увеличеніемъ спроса, въ виду устраненія прошлогодняго недостатка корма въ Пруссіи.

Рогатый скотъ у помѣщиковъ, по преимуществу, кровныхъ породъ: голландской, швейцарской и смѣшанныхъ; крестьяне же предпочитаютъ держать простой но доброкачественный скотъ, какъ менѣе прихотливый въ кормѣ и уходѣ. Въ тѣхъ немногихъ помѣщичьихъ имѣніяхъ, гдѣ устроены винокуренные заводы, практикуется, хотя и въ небольшихъ размѣрахъ, откармливаніе рогатаго скота бардою, и деньги, выручаемая отъ продажи такого скота на убой, служатъ значительнымъ подспорьемъ въ хозяйственномъ бюджетѣ; въ пригородныхъ же и приграничныхъ мѣстностяхъ хозяева получаютъ извѣстный доходъ отъ продажи молочныхъ продуктовъ; такъ, въ отчетномъ году вывезено за границу масла коровьяго и другихъ молочныхъ продуктовъ на сумму до 190273 рублей. Но вообще говоря, разведеніе рогатаго скота торговаго значенія въ губерніи не имѣетъ.

Изъ другихъ домашнихъ животныхъ сельскіе хозяева, особенно владѣльцы болѣе крупныхъ имѣній, разводятъ въ довольно значительныхъ размѣрахъ овецъ, преимущественно тонкорунныхъ: меринсовъ, испанской и саксонской породы. Получаемая съ нихъ шерсть поступаетъ въ продажу какъ на мѣстныя суконныя фабрики, такъ равно и въ Лодзь, Варшаву и за границу.

Въ отчетномъ году общее количество овецъ у помѣщиковъ, крестьянъ и другихъ собственниковъ достигало 391318 штукъ, на 5075 овецъ менѣе предшествующаго года, и уменьшеніе это, какъ и въ прошломъ году, является результатомъ вообще неудовлетворительныхъ условій веденія хозяйствъ, особенно помѣщичьихъ.

Свиней въ отчетномъ году у крестьянъ считалось 85582 и у другихъ собственниковъ 66669, а всего 152251 штука, т. е. болѣе прошлаго года на 33629 штукъ. Свиней откармливаютъ какъ для собственнаго потребленія, такъ и для продажи по городамъ, посадамъ и отчасти за границу, куда въ отчетномъ году пропущено чрезъ таможенные пункты свиного мяса и сала на сумму до 60179 рублей, болѣе противъ 1893 года на 2116 рублей; живыхъ же свиней пропущено всего не свыше 300 штукъ на сумму около 5000 рублей.

Не малая выгода получается также отъ разведенія домашней птицы: куръ, утокъ, индюковъ и въ особенности гусей, которыхъ

продаютъ какъ внутри губерніи, такъ и въ значительномъ количествѣ отправляютъ въ сосѣднюю Пруссію. Въ отчетномъ году продано за границу до 1041772 шт. домашней птицы на сумму 688942 руб. болѣе прошлогодняго на 252020 штукъ и 87542 руб.; яицъ вывезено 13085655 штукъ на сумму 261638 рублей.

Лѣсоводство.

Общая площадь лѣсовъ въ Калишской губерніи въ отчетномъ году простиралась до 159703 десятинъ, что составляетъ около 16,2% всего протяженія губерніи. По правамъ владѣнія, въ процентномъ отношеніи, лѣса распредѣлялись слѣдующимъ образомъ: 49,2% всѣй лѣсной площади составляли частную собственность помѣщиковъ-поляковъ; 18,7% принадлежали казнѣ, маіоратнымъ и русскимъ владѣльцамъ; 9,8% — евреямъ-землевладѣльцамъ, 8,5% — крестьянамъ, 8,4% — иностранцамъ, 3,5% нѣмцамъ-русскимъ подданнымъ, и остальные 1,9% нѣмцамъ-колонистамъ и городамъ.

Отдѣльныя лѣсныя дачи, вообще, незначительныхъ размѣровъ, а деревья, преимущественно сосна, ель, дубъ и береза, не достигаютъ большаго роста и объема, а въ смыслѣ строительнаго матеріала не отличаются особенно высокимъ качествомъ. Частные владѣльцы начинаютъ заботиться о сбереженіи своихъ лѣсовъ, стремясь, по мѣрѣ возможности, вводить правильное, устроенное хозяйство; не производятъ сплошныхъ лѣсоистребительныхъ рубокъ, а въ нѣкоторыхъ, хотя впрочемъ очень немногихъ мѣстахъ практикуется даже искусственное лѣсонасажденіе (до 4600 десятинъ). Въ отчетномъ году рубка лѣса произведена въ частныхъ владѣніяхъ на пространствѣ до 7756 десятинъ, при чемъ лѣсъ либо служить удовлетворенію мѣстныхъ потребностей, либо сплавляется по рѣкѣ Вартѣ въ Пруссію, куда продано было на 280156 рублей, менѣе прошлогодняго на 39125 рублей. Лѣсовъ, состоявшихъ въ вѣдѣніи лѣснаго казеннаго Управленія, имѣлось до 30947 десятинъ; изъ нихъ принадлежало казнѣ всецѣло 16337 десятинъ,

а остальная площадь состояла въ администраціи или подъ наблюдениемъ казеннаго Управленія. Изъ казенныхъ лѣсныхъ дачъ было запродано и отведено къ отпуску въ отчетномъ году 148_{,19} десятинъ для сплошной рубки, съ учетомъ по пнямъ, 1162_{,43} куб. саж., за что поступило въ доходъ казны 92493 руб. 24 коп.

Для облегченія крестьянскому населенію возможности покупать въ казенныхъ дачахъ лѣсной матеріалъ, безъ посредства лѣсопромышленниковъ, въ отчетномъ году производилась практикуемая съ 1891 года поштучная продажа лѣса, при чемъ проданъ былъ 31 участокъ, площадью 25_{,9} десятинъ, и выручено за 7484 штуки 15930 руб. 90 коп., а число крестьянъ-покупщиковъ достигало 947 человекъ.

Валовой доходъ отъ казенныхъ лѣсовъ составилъ въ отчетномъ году 95241 руб. 34 коп., при общемъ расходѣ въ 15689 руб. 74 коп.

Въ томъ же 1894 году въ казенныхъ лѣсахъ облѣсилось естественнымъ путемъ около 40 десятинъ полянъ, прогалинъ и оголенныхъ лѣсосѣкъ; искусственное лѣсоразведеніе произведено на пространствѣ 38_{,1} десятинъ, и заведено питомниковъ для возвращенія посадочнаго матеріала на 722 квадр. саженьяхъ.

Промыслы сельскаго и городского населенія.

Безземельное населеніе, проживающее въ посадахъ и городахъ губерніи, снискиваетъ себѣ пропитаніе разными мелкими промыслами и ремеслами, продукты коихъ идутъ на удовлетвореніе мѣстныхъ нуждъ.

Въ слѣдующей таблицѣ приведены поуѣздныя данныя о важнѣйшихъ промыслахъ:

Роды промышленности	Малышевский уездъ съ г. Малышова			Великопольскій уездъ			Нольскій уездъ			Конинскій уездъ			Ленчицкій уездъ			Слуцкій уездъ			Сѣрадзскій уездъ			Турекскій уездъ			Итого въ губерніи		
	Число заведеній	Число рабочихъ	Сумма произв-ва тѣлности въ руб.	Число заведеній	Число рабочихъ	Сумма произв-ва тѣлности въ руб.	Число заведеній	Число рабочихъ	Сумма произв-ва тѣлности въ руб.	Число заведеній	Число рабочихъ	Сумма произв-ва тѣлности въ руб.	Число заведеній	Число рабочихъ	Сумма произв-ва тѣлности въ руб.	Число заведеній	Число рабочихъ	Сумма произв-ва тѣлности въ руб.	Число заведеній	Число рабочихъ	Сумма произв-ва тѣлности въ руб.	Число заведеній	Число рабочихъ	Сумма произв-ва тѣлности въ руб.	Число заведеній	Число рабочихъ	Сумма произв-ва тѣлности въ руб.
Хлѣбопечерный	33	73	124000	55	82	56150	50	59	51000	46	53	23020	37	58	43000	13	20	24000	41	72	60000	29	16	14500	304	433	395670
Мясничій	3	1	3650	6	24	24200	4	56	67300	75	83	41300	2	3	3600	26	29	32000	35	71	62000	26	8	15600	177	290	249850
Сапожничій	160	475	103100	520	810	94270	153	186	33600	115	149	14950	74	167	20000	41	46	16000	60	130	20000	40	25	12000	1163	1988	313920
Поршнелый	91	151	63203	95	229	17400	96	136	39800	76	98	16500	50	181	32800	13	19	4000	40	70	20000	37	31	12950	499	915	206650
Плотничій *)	5	1	150	30	68	15100	10	10	3230	18	18	2745	4	6	1800	2	4	—	3	7	3000	10	16	6000	82	130	32025
Каменщичій *)	2	5	3500	6	10	600	14	14	1400	30	50	6580	4	32	6000	1	3	—	—	—	—	4	2	1000	61	116	19080
Столярный	29	72	20300	75	141	28300	56	98	15250	42	66	5530	23	48	8000	10	15	7500	37	63	15000	28	20	11200	300	528	111310
Кожевенный	2	3	120	12	35	21000	8	16	6300	5	8	6900	2	5	3900	—	—	—	3	20	20000	—	—	—	32	87	58220
Железныхъ изделий	14	34	9500	9	14	2300	14	13	4770	3	42	13150	8	10	4200	1	2	600	7	10	4000	5	7	2200	61	132	41720
Слесарный	6	15	1700	12	27	5013	11	14	6050	2	2	250	7	14	3900	2	2	400	7	20	6500	4	2	1200	51	96	25613
Кузнецкий	5	20	9550	92	145	24000	80	91	20060	69	91	13000	13	15	4800	6	11	4500	14	28	14000	10	14	4000	289	415	93710
Ткацкій	3	9	400	—	—	—	5	8	2550	7	8	690	48	112	34200	2	2	600	340	2400	3000000	325	768	192000	730	3507	3230440
Красильщичій	4	7	1800	8	10	1700	4	4	1620	1	1	150	4	5	3000	—	—	—	8	16	8000	3	5	1950	32	48	18220
Итого	357	881	340970	920	1595	290633	505	705	252900	489	669	44465	276	656	169200	117	153	89600	595	2907	3232500	521	914	275600	3780	8480	4795328

*) Въ графѣ: „число заведеній“ показаны и хозяева, исключительно занимающіеся плотничьимъ и каменщичьимъ ремесломъ, не пльбующіе постоянныхъ рабочихъ, а нанимающіе ихъ, по мѣрѣ надобности, платно съ платою отъ 1 руб. до 1 руб. 50 коп.

Какъ видно изъ этой таблицы, изъ промысловъ особое распространение и развитие имѣютъ ткацкій и сапожный, хотя по суммѣ производительности сапожный (313920 р.) нѣсколько уступаетъ хлѣбопекарному (395670 руб.). Почти все населеніе города Здунской-Воли и окрестныхъ деревень состоитъ изъ ткачей-кустарей. Въ предѣлѣмъ году въ этомъ городѣ, входящемъ, по промышленной дѣятельности, въ Лодзинскій фабричный районъ, прибывшими изъ Имперіи евреями открыто нѣсколько фабричныхъ конторъ для раздачи пряжи ткачамъ, вслѣдствіе чего производительность этого промысла замѣтно увеличилась, хотя и не вполне естественнымъ путемъ.

Въ г. Турекѣ значительная часть населенія занимается выдѣлкою на ручныхъ станкахъ хлопчатобумажныхъ тканей низшихъ сортовъ (сарпинка), расходящихся, какъ внутри губерніи, такъ и вывозимыхъ за предѣлы ея; точно также въ г. Озорковѣ выдѣлываются въ довольно значительномъ количествѣ шерстяныя ткани, да и въ другихъ городахъ и посадахъ имѣется свыше 500 человекъ отдѣльныхъ ткачей-кустарей, вырабатывающихъ разныхъ низшаго сорта тканей на сумму до 45000 рублей, для удовлетворенія мѣстнаго спроса. Сапожнымъ ремесломъ занимается до 2000 человекъ въ городахъ и посадахъ и около 600 человекъ въ селеніяхъ, изготовляя обуви на сумму до 46000 рублей. Въ этомъ отношеніи особенно выдѣляются: посады Бозьминекъ и Ставишинъ, Калишскаго уѣзда, Прашка и Верушевъ, Велюнскаго уѣзда, и гор. Здунская-Воля, Сѣрадзкаго уѣзда. Другіе промыслы и ремесла развиты въ губерніи весьма слабо и существуютъ лишь въ предѣлахъ удовлетворенія мѣстнаго спроса.

Собственно сельское населеніе, занимаясь исключительно земледѣліемъ и хозяйствомъ, очень мало обращаетъ вниманія на кустарные промыслы, а все необходимое въ домашнемъ быту по части утвари и одежды пріобрѣтаетъ отъ городскихъ и посадскихъ ремесленниковъ. Въ свободное отъ земледѣльческихъ работъ время нѣкоторые жители находятъ заработокъ въ извозномъ промыслѣ, перевозя разные фабричные и заводскіе продукты съ мѣста ихъ производства къ желѣзнымъ дорогамъ, или мѣстамъ сбыта; въ рубкѣ лѣса, его обработкѣ и доставкѣ къ рѣкѣ Вартѣ, а также и славѣ по ней за границу; другіе же занимаются сборомъ и подвозомъ камня для мостовыхъ и шоссеиныхъ дорогъ и тому подобными несложными промыслами.

Нѣдра земли въ Калишской губерніи не изобилуютъ минеральными и растительными богатствами, а потому и разработка ихъ не представляетъ для населенія сколько-нибудь обильнаго источника

заработковъ. Исключеніе составляютъ залежи торфа, которыя встрѣчаются почти во всѣхъ уѣздахъ губерніи, но онѣ разрабатываются преимущественно лишь въ болѣе крупныхъ помѣщичьихъ владѣніяхъ, причемъ добываемый торфъ идетъ на фабрики и винокуренные заводы. Въ отчетномъ году добычаніемъ торфа было занято до 6387 человекъ, извлечшихъ около 1051856 куб. саж. торфу на сумму въ 1348700 рублей, болѣе прошлогодняго на 297088 рублей. Кромѣ того, въ посадѣ Прашка Велюнскаго уѣзда добывается желѣзная руда, коей получено до 500000 пудовъ, стоимостью до 20000 руб., при 300 рабочихъ. Въ гор. Велюнь, посадѣ Дзялошинь, Велюнскаго уѣзда, въ пос. Бурженинъ и гминѣ Барчевъ, Сѣрадзкаго уѣзда, имѣются залежи извести, которой добыто свыше 10000 корцевъ на сумму до 5000 рублей. Въ гминѣ Поддембице Ленчицкаго уѣзда добывается известковый камень, для построекъ каменныхъ зданій; добыто его 200 куб. саж., при 4 рабочихъ, на сумму 200 рублей.

Мукомольный промыселъ практикуется въ губерніи для удовлетворенія лишь мѣстныхъ нуждъ. Въ отчетномъ году насчитывалось 15 паровыхъ, 239 водяныхъ, 5 конныхъ и 1196 вѣтряныхъ мельницъ, на которыхъ работало 1682 человекъ, и годовая производительность коихъ достигала 2251603 руб., при чемъ перемолото было до 371810 четвертей ржи, 159464 четв. пшеницы, около 3500 четв. овса, 10472 четв. гречихи и 31678 четвертей ячменя.

Для развитія рыболовнаго и звѣрловаго промысловъ въ губерніи не имѣется необходимыхъ условій. Въ рѣкахъ Вартѣ и Проснѣ и отчасти въ р. Неръ и Бзурѣ, а также въ озерахъ: Гославицкомъ и Слесинскомъ, Конинскаго уѣзда, и Избицкомъ, Кольскаго, прибрежные жители занимаются ловлею рыбы, которую и продаютъ въ ближайшихъ городахъ и посадахъ. Землевладѣльцами прилегающихъ къ этимъ озерамъ имѣній, а также и въ приозерныхъ имѣніяхъ Велюнскаго уѣзда положено начало правильному искусственному рыболовству, но вообще въ губерніи рыбы ловится очень мало, почему она весьма дорога и доступна лишь для болѣе зажиточнаго населенія. По причинѣ незначительности лѣсныхъ пространствъ и густоты населенія, лѣсной дичи въ губерніи немного; но зато встрѣчается значительное количество зайцевъ и сѣрыхъ куропатокъ, хотя охота, являясь лишь развлеченіемъ болѣе состоятельныхъ жителей, къ числу промысловъ отнесена быть не можетъ.

Наконецъ, пчеловодство тоже не занимаетъ отдѣльнаго рода занятій и практикуется въ самыхъ незначительныхъ размѣрахъ, доставляя весьма ограниченный доходъ. Въ отчетномъ году насчитыва-

лось до 1084 пасѣвъ, весьма небольшихъ размѣровъ, съ 9580 ульевъ, отъ которыхъ получено до 2056 пуд. меду и 794 пуд. воску; получаемый медъ и воскъ почти весь идетъ для домашнихъ надобностей, а частію поступаетъ въ продажу.

Промышленность заводская и фабричная. Не считая 1424 водяныхъ и вѣтряныхъ мельницъ, въ 1894 году дѣйствовало въ губерніи 652 фабрикъ и заводовъ съ 8208 рабочими, при производительности на сумму 10981123 рублей

(Вѣдомость № 2). Эти фабрики по городамъ и уѣздамъ распределялись слѣдующимъ образомъ:

	Число фабрикъ и заводовъ	Сумма производительности въ рубляхъ	Число рабочихъ
Въ гор. Калишѣ	46	990000	1370
„ гор. Блашгахъ	3	2200	5
„ Калишскомъ уѣздѣ	39	1579575	1104
„ гор. Велюнѣ	10	15070	21
„ Велюнскомъ уѣздѣ	45	824000	188
„ гор. Коло и Домбе	34	227785	335
„ Кольскомъ уѣздѣ	19	220912	78
„ гор. Конинѣ	13	65300	67
„ Конинскомъ уѣздѣ	51	249610	215
„ гор. Ленчицѣ и Озорковѣ	57	601500	870
„ Ленчицкомъ уѣздѣ	28	1693160	910
„ гор. Слуцкахъ	2	3736	4
„ Слупецкомъ уѣздѣ	47	294081	156
„ г.г. Сѣрадзѣ, Здунской-Волѣ и Вартѣ	203	3101600	2263
„ Сѣрадзскомъ уѣздѣ	21	966000	132
„ гор. Турекѣ	12	45218	45
„ Турекскомъ уѣздѣ	22	401376	445
Итого	652	10981123	8208

По сравненію съ предшествующимъ годомъ, число фабрикъ и заводовъ въ отчетномъ году увеличилось на 102, сумма производительности увеличилась на 2937444 рублей и число рабочихъ — на 1278 человекъ.

Наибольшого развитія фабрично-заводская промышленность достигла въ уѣздахъ: Сѣрадзскомъ (224 фабрики и завода, съ производительностью въ 4067600 рублей и 2395 рабочими преимущественно въ гор. Здунской-Волѣ, гдѣ производство носитъ кустарный характеръ), Калишскомъ, вмѣстѣ съ гор. Калишомъ (годо-

вой оборотъ въ 2261775 рублей при 87 заведеніяхъ и 2477 рабочихъ) и Ленчицкомъ (производительность — 2224660 рублей, при 80 заведеніяхъ, въ которыхъ работаетъ 1720 человекъ); слабѣ другихъ фабрично-заводская дѣятельность развита въ Слупецкомъ и Конинскомъ уѣздахъ, гдѣ сумма оборота едва достигаетъ 290800 рублей — въ первомъ и 288900 рублей — во второмъ.

По роду дѣятельности существующія въ губерніи промышленныя заведенія распредѣлялись слѣдующимъ образомъ:

1. Фабрикъ прядильно-ткацкихъ и писчебумажныхъ:

	Число фабрикъ и заводовъ	Сумма производительности въ рубляхъ	Число рабочихъ
а) бумаго-прядильныхъ и филатурныхъ	6	176150	284
б) суконныхъ и шерстяныхъ тканей	204	3959350	3328
в) сукноваленъ и ворсировочныхъ	2	54000	105
г) чулочныхъ издѣлій	4	22000	100
д) тесемочныхъ	2	45900	103
е) вышивога и прошивога	22	297000	646
ж) красильныхъ заводовъ	6	7760	16
з) для выдѣлки обверточной бумаги	2	1700	6
Итого	248	4563860	4588

2. Фабрикъ машинъ, земледѣльческихъ орудій, музыкальных инструментовъ и экипажей:

а) мѣдныхъ издѣлій	5	13700	48
б) земледѣльныхъ орудій	10	72456	140
в) экипажныхъ	4	1000	4
г) фортепіанъ	2	33000	51
д) литейныхъ	1	124156	248
Итого	19	124156	248

3. Заводовъ, перерабатывающихъ химическимъ способомъ:

а) зажигательныхъ спичекъ	2	3200	18
б) кожевенныхъ	39	193400	205
в) мыловаренныхъ и свѣчныхъ	7	24480	16
г) газовыхъ	1	24000	11
д) для обжиганія костей	1	5425	9
е) содовой воды	15	6750	18
ж) асфальтовыхъ	1	1500	3
Итого	66	258755	280

4. Заводовъ для обработки ископаемыхъ матеріаловъ
неметаллическихъ и дерева;

	Число фабрикъ и заводовъ	Сумма производительности въ рубляхъ	Число рабочихъ
а) кирпичныхъ	52	110860	208
б) фаянсовыхъ	2	85000	231
в) стеклянныхъ	2	50000	78
г) горшечныхъ и изразцовыхъ	42	14710	57
д) лѣсопильныхъ	10	50850	54
Итого	108	311420	628

5. Заводовъ и заведеній для обработки питательныхъ
продуктовъ:

а) свеклосахарныхъ и рафинадныхъ	4	2607175	1599
б) винокуренныхъ	57	2532721	437
в) водочныхъ	4	76236	33
г) пивоваренныхъ	19	210113	125
д) медоваренныхъ	10	6528	14
е) уксусныхъ	3	2685	4
ж) маслобояныхъ	95	77056	143
з) крахмальныхъ	2	7200	11
и) для выдѣлки сыра	1	4000	1
і) конфектныхъ	1	1000	1
к) паровыхъ мельницъ	15	189218	95
Итого	211	5722932	2464
вѣтряныхъ и водяныхъ мельницъ	1424	1928174	1570
Итого	1439	2117392	1665

Увеличеніе производительности наблюдалось въ отчетномъ году на слѣдующихъ фабрикахъ и заводахъ:

а) суконныхъ и шерстяныхъ тканей на	2025225 руб.
б) свеклосахарныхъ и рафинадныхъ	620974 „
в) водочныхъ и винокуренныхъ	569744 „
г) кирпичныхъ	37155 „
д) лѣсопильныхъ	11000 „
е) бумаго-прядильныхъ и филатурныхъ	1700 „
ж) другихъ фабрикахъ и заводахъ	28273 „
Итого увеличенія	3294071 руб.

Уменьшение же производства послѣдовало на:

а) пивоваренныхъ на	357365 руб.
б) кожевенныхъ	49557 „
в) мыловаренныхъ и свѣчныхъ	33360 „
г) вышивокъ и прошивокъ	28000 „
д) фаянсовыхъ	15000 „
е) сукновальныхъ и ворсильныхъ	14000 „
ж) стеклянныхъ	13429 „
з) другихъ фабрикахъ и заводахъ	25784 „
<hr/>	
Итого уменьшения	486938 руб.

Такимъ образомъ, самое крупное увеличеніе производительности послѣдовало въ отчетномъ году на суконныхъ фабрикахъ и шерстяныхъ тканей. Такое увеличеніе производства находится въ тѣсномъ соотношеніи къ постоянно возрастающей производительности Лодзинскаго фабричнаго района, неустанно расширяющаго кругъ своей заводско-фабричной дѣятельности. Но полному ея развитію въ Калишской губерніи сильно препятствуетъ отдаленность желѣзнодорожнаго пути, проведеніе котораго, помимо оживленія сельскохозяйственной дѣятельности населенія, сразу подняло-бы до подобающей высоты и торгово-промышленное значеніе губерніи.

По обширности производства наиболѣе останавливаютъ на себѣ вниманіе слѣдующія фабрики и заводы:

а) Изъ прядильно-ткацкихъ: въ гор. Здунской-Волѣ, Сьбразскаго уѣзда, основанная Впнеромъ въ предѣльномъ году фабрика ткацкихъ издѣлій, съ оборотомъ до одного милліона рублей; въ той же Здунской-Волѣ такая же фабрика, подъ фирмою „Штраусъ“, принадлежащая Августу Арлету, съ оборотомъ свыше 200 тысячъ рублей, и тамъ же механическая ткацкая фабрика Карла Буске, съ производствомъ товара на сумму 150000 рублей; въ гор. Озорковѣ Ленчицкаго уѣзда, фабрика пряжи шерсти и отбросовъ хлопка, принадлежащая Наталіи Шлессеръ, съ производительностью до 32000 руб., и такая же фабрика Соломона Крышека, съ годовымъ оборотомъ въ 20000 руб.

Въ гор. Калишѣ находится довольно значительная тесемочная фабрика бр. Шнеръ, съ оборотомъ до 45000 рублей при 100 рабочихъ и 22 фабрики вышивокъ и прошивокъ при 646 рабочихъ, изготовляющихъ товара на 297000 руб.

б) Изъ суконныхъ фабрикъ: фабрика Эмиля Ренпгана въ гор. Калишѣ съ ежегоднымъ оборотомъ до 300000 рублей при 267 ра-

бочихъ; 2) въ пос. Опатувѣ, Калишскаго уѣзда, фабрика Ниче, подъ фирмою „Наслѣдники Фидлера“, изготовляющая сукна на сумму до 325000 рублей при 426 рабочихъ; 3) четыре суконныя фабрики въ гор. Озорковѣ Ленчицкаго уѣзда, Генриха Шретера (50000 рублей), Рубина Рубиновича (44000 рублей), Вальдмана (38000 рублей) и Нусена Вислицкаго (32000 рублей) и 4) въ томъ же городѣ Озорковѣ имѣются двѣ довольно большія валаальни и версильни сукна владѣльцевъ Цедровскаго и Либраха, съ общимъ оборотомъ въ 90000 рублей.

Издѣлія обѣихъ Калишскихъ фабрикъ, особенно фирмы Фидлера, пользуются обширною извѣстностью и расходятся по всей Россіи.

в) Свеклосахарныхъ заводовъ имѣется четыре: 1) два въ Ленчицкомъ уѣздѣ: Лесьмержскаго Промышленнаго Общества съ производительностью на сумму 1167793 р., при 485 рабочихъ, и принадлежащій Маркусу Пржеборскому заводъ въ усадьбѣ Млыновѣ, съ производительностью въ 419876 рублей при 300 рабочихъ; 2) въ имѣніи Цѣльце, гмины Гржибки, Турекскаго уѣзда, торговой компаниіи подъ фирмою „Вавельбергъ“, съ оборотомъ до 300000 рублей при 210 рабочихъ, и 3) заводъ въ дер. Збѣрскѣ Калишскаго уѣзда, перерабатывающій сахарный песокъ на рафинадъ, на сумму до 719575 рублей при 489 рабочихъ. Для потребностей этихъ четырехъ заводовъ засѣвается въ общемъ свеклы на пространствѣ до 4000 десятинъ, съ коихъ въ отчетномъ году собрано и употреблено на заводахъ до 1090457 четвертей, выработано же на этихъ заводахъ до 309729 пуд. сахарнаго песку, 830147 пуд. рафинаду и до 47000 пуд. патоки.

г) Изъ фабрикъ, выдѣлывающихъ машины и вообще металлическія издѣлія, наиболѣе значительная имѣется въ Конинскомъ уѣздѣ и принадлежитъ швейцарскому подданному Э. Реймонду. Въ отчетномъ году на ней изготовлено разныхъ машинъ на 200000 рублей, при наличномъ числѣ рабочихъ отъ 75 до 100 человекъ. Въ томъ же уѣздѣ Оскару Клозе принадлежитъ фабрика мѣдныхъ издѣлій и земледѣльческихъ орудій, съ оборотомъ до 19000 рублей при 33 рабочихъ. Матеріалы для этихъ фабрикъ выпиваются изъ-за границы, а приготовленныя машины продаются какъ внутри края, такъ и въ Имперіи. Фабрика земледѣльческихъ же орудій имѣется и въ гор. Калишѣ, бр. Фелеръ, съ оборотомъ до 14000 рублей при 26 рабочихъ.

д) Въ гор. Коло имѣются двѣ значительныя фаянсовыя фабрики, А. Фрейденрейха и М. Л. Рауха, изготовившія въ отчетномъ

году товара на 85000 рублей, при 230 рабочихъ. Матеріалы для этихъ заводовъ приобрѣтаются въ Пруссіи, а выдѣлываемая посуда, довольно высокаго качества, сбывается на мѣстѣ и вывозится въ значительномъ количествѣ въ Имперію. Довольно значителенъ также стеклянный заводъ въ деревнѣ и гминѣ Кленова, Сѣрадзкаго уѣзда, принадлежащій Яйте. Производительность этого завода достигла въ отчетномъ году 40000 рублей, при 70 рабочихъ. Издѣлія завода сбываются въ разныя мѣстности края.

Не смотря на невыгодныя условія, создаваемые отсутствіемъ въ Калишской губерніи желѣзныхъ дорогъ и судоходныхъ рѣкъ, заводско-фабричная промышленность все же достигла значительнаго развитія и въ экономическомъ быту населенія играетъ очень замѣтную роль, доставляя заработокъ и средства существованія части безземельнаго населенія и оказывая влияние на развитіе сельскаго хозяйства, такъ какъ является потребительницею и продуктовъ послѣдняго.

Рабочіе на фабрикахъ и заводахъ въ большинствѣ случаевъ ограничиваются лишь непосредственнымъ заработкомъ, простирающимся отъ 50 коп. до 1 руб. 50 коп. въ сутки; только лишь при болѣе крупныхъ фабрикахъ содержатся общежитія для постоянныхъ рабочихъ. На Лесьмержкомъ свеклосахарномъ заводѣ и на ткацкой фабрикѣ Наталіи Шлессеръ устроены начальныя училища, посѣщаемыя дѣтьми фабричныхъ рабочихъ. Кромѣ того, на Лесьмержскомъ заводѣ содержится фельдшеръ и повивальная бабка, а два раза въ недѣлю приглашается на заводъ особый врачъ для пользованія больныхъ рабочихъ. На Млыновскомъ и Цѣлецкомъ заводахъ устроены владѣльцами больницы, на двѣ кровати каждая. Вообще же говоря, владѣльцы фабрикъ и заводовъ не выказываютъ особенной заботливости по отношенію къ быту рабочаго населенія, и, за исключеніемъ вышеуказанныхъ случаевъ, какихъ - либо другихъ учреждений для рабочихъ не заведено.

Малолѣтніе рабочіе съ 14-лѣтняго возраста работаютъ на свеклосахарныхъ и стеклянныхъ заводахъ, ткацкихъ фабрикахъ и другихъ промышленныхъ болѣе мелкихъ заведеніяхъ, получая ежедневно отъ 1 до 2 рублей и работая въ сутки не болѣе 8 часовъ; но, вообще, малолѣтнихъ рабочихъ не много.

Торговля.

Полному развитію и большому оживленію торговой дѣятельности въ Калишской губерніи сильнымъ препятствіемъ служить отсутствіе дешевыхъ и удобныхъ путей сообщенія — желѣзныхъ дорогъ и судоходныхъ рѣкъ; перевозка же кладей лошадьми по шоссейнымъ дорогамъ медленна и дорого обходится, а потому невыгодно отражается на торговыхъ оборотахъ. Главными предметами опускной оптовой торговли являются продукты сельскаго хозяйства: хлѣбъ, спиртъ, лѣсъ, домашній скотъ, домашняя птица и яйца, вывозимыя въ значительныхъ количествахъ за-границу; въ предѣлахъ же Россіи расходятся предметы мѣстнаго фабрично-заводскаго производства: сукна, ткани, фаянсовыя издѣлія, сахаръ, земледѣльческія орудія и металлическія издѣлія. Предметами привоза извнутри Имперіи и отчасти изъ-за границы служатъ сырые матеріалы для фабрично-заводской обработки: шерсть, хлопокъ и т. п. Почти вся торговля производится при посредствѣ евреевъ, которые встрѣчаютъ очень мало конкуренціи со стороны христіанскаго населенія, занятаго преимущественно земледѣліемъ и не обладающаго достаточной предприимчивостью.

По отчетамъ таможенныхъ учрежденій Калишской губерніи, въ 1894 году стоимость всѣхъ товаровъ, вывезенныхъ за границу простирается до суммы 3563282 рубля; въ томъ числѣ: разнаго хлѣба, хлѣбныхъ продуктовъ и картофеля — на 900712 руб., сѣна и соломы — на 24019 руб., мяса, преимущественно свиного, — на 59207 руб., яицъ — на 261638 руб., домашней птицы — на 689185 руб., лошадей — на 367314 руб., спирту — на 301088 руб., шерсти овечьей — на 6132 руб., кожъ и шкуръ — на 22990 руб., масла коровьяго и молочныхъ продуктовъ — на 187322 руб., сѣмянъ разныхъ кормовыхъ травъ — на 189454 рубля, лѣсу — на 277894 рубля. Въ то же время привезено изъ-за границы иностранныхъ товаровъ, всего на 1292023 руб.

По сравненію съ такими же данными за 1893 годъ, въ отчетномъ году вывезено товаровъ менѣе на 137528 руб., хотя, въ отдѣльности, послѣдовало увеличеніе на 118384 руб. для хлѣба и хлѣбныхъ продуктовъ. Объясненіе этому слѣдуетъ искать въ облегчительныхъ условіяхъ вывоза по русско-германскому торговому договору, заключенному въ Мартъ мѣсяцъ 1894 года, и, за сравнительно короткій срокъ дѣйствія, успѣвшему уже оказать замѣтное вліяніе на количество вывезеннаго зерна, не взирая на угнетающее вліяніе низкихъ цѣнъ хлѣбнаго рынка.

Въ области привозной торговли русско-германскій трактатъ успѣлъ проявить свое вліяніе въ болѣе значительной степени, такъ что въ отчетномъ году, по сравненію съ предыдущимъ, ввезено товаровъ на 455368 руб. болѣе.

Усиленіе привоза коснулось преимущественно тѣхъ товаровъ, на которые понижены пошлины, какъ, напримѣръ, каменный уголь, сортовое и полосовое желѣзо, машины фабричныя и сельско-хозяйственныя, цементъ, или товаровъ, запасы которыхъ истощились въ выжидательный періодъ времени передъ заключеніемъ трактата, какъ то: соль поваренная, соленыя сельди, вина виноградныя и, наконецъ, усилился привозъ невыдѣланныхъ кожъ, вызванный крайнею дешевизною заграничныхъ цѣнъ на этотъ продуктъ.

Внутренняя торговля въ губерніи оживляется въ базарные и ярмарочные дни въ городахъ и посадахъ, куда разъ или два въ недѣлю съѣзжаются крестьяне для продажи своихъ сельско-хозяйственныхъ продуктовъ и домашняго скота, равно какъ и для покупки въ лавкахъ всего необходимаго въ домашнемъ обиходѣ. Базарные и ярмарочные дни отличаются особеннымъ оживленіемъ и многолюдствомъ по осени, когда хлѣбъ бываетъ уже собранъ съ полей. Впрочемъ, ярмарки, происходящія въ нѣкоторыхъ городахъ и посадахъ, не значительны и съ каждымъ годомъ замѣтно влоняются къ упадку.

Обыкновенная лавочная торговля городовъ и посадовъ идетъ вяло и почти вся сосредоточена въ рукахъ евреевъ. Въ отчетномъ году всѣхъ магазиновъ, лавокъ и другихъ торговыхъ заведеній въ губерніи насчитывалось до 4043, и оборотъ ихъ равнялся 4627560 руб., повысившись въ пользу отчетнаго года на сумму свыше 100 тысячъ рублей.

Обороты по торговлѣ виномъ и спиртомъ въ Калишской губерніи въ отчетномъ году нѣсколько увеличились въ предѣлахъ края, но вывозъ спирта за границу нѣсколько сократился. Въ Калишской губерніи, въ 1894 году, израсходовано, не считая водочныхъ издѣлій, 14466593 градуса да, кромѣ того, употреблено: на выдѣлку водочныхъ издѣлій 845338 градусовъ, болѣе противъ 1893 года на 70563 град., на выдѣлку укуса 13954 град., т. е. менѣе на 2173 град.; вывезено въ другія губерніи 13225024 град., болѣе на 3250814 гр., изъ другихъ губерній привезено 1595476 градусовъ, болѣе на 5144 1 град., и приобрѣтено съ торговъ контрабанднаго спирта 3436 град., на 2527 град. болѣе. За границу вывезено 28132512 градусовъ спирта, менѣе, чѣмъ въ 1893 году, на 1833150

градусовъ. Кромѣ винокуренныхъ, водочныхъ и спиртоочистительныхъ заводовъ, оптовая торговля виномъ и спиртомъ въ 1894 году производилась изъ 57 оптовыхъ складовъ, а раздробительная изъ 944 заведеній разнаго рода.

Торговыхъ документовъ изъ Калишской Казенной Палаты въ отчетномъ году было выдано: по 1-й гильдіи 13 годовыхъ на 8615 руб., по 2-й гильдіи: по мѣстностямъ III класса — 67 годовыхъ и 2 полугодовыхъ на 5100 руб. и V класса — 354 годовыхъ и 22 полугодовыхъ на 14000 рублей; на мелочный торгъ съ полною пошлиною по мѣстностямъ III и V классовъ — 3190 годовыхъ и 162 полугодовыхъ, на 35390 руб.; промысловыхъ свидѣтельствъ трехъ рядовъ 691 годовой и 40 полугодовыхъ, на 3025 руб. 50 коп.; на развозный и разносный торгъ, 36 годовыхъ и 59 полугодовыхъ на 652 руб. 30 коп.; приказчицкихъ I и II класса, 727 годовыхъ и 70 полугодовыхъ на 7620 руб. 50 коп.; паспортныхъ купеческимъ семействамъ 1-й гильдіи 1 годовое и 2-й гильдіи: 7 годовыхъ и 1 полугодовое на 120 рублей; билетовъ на мелочный торгъ, 2784 годовыхъ и 187 полугодовыхъ на 12668 рублей. Всѣхъ же вмѣстѣ торговыхъ документовъ было выдано 8424, на 87799 руб. За невыбранные своевременно торговые документы поступило 880 руб. 52 коп. и за нарушеніе торговыхъ правилъ поступило штрафныхъ 804 руб. 47 коп.

Движеніе населенія. Къ 1 Января 1894 года въ Калишской губерніи постоянного народонаселенія считалось:

(Вѣдомости № 3 ^а и № 3 ^б).	Въ городахъ.	Въ гминахъ.	Итого.
мужескаго пола . . .	48956 душъ	398861 душа	447817 душъ
женскаго „ . . .	53345 „	417867 „	471212 „
Итого . . .	102845 „	816728 „	919029 „

Въ теченіе года родилось:

мужескаго пола . . .	1496 „	16284 „	17780 „
женскаго „ . . .	1749 „	17151 „	18900 „
Итого . . .	3245 „	33435 „	36680 „

Въ теченіе года умерло:

	Въ городахъ.	Въ гминахъ.	Итого.
мужескаго пола	912 душъ	8715 душъ	9627 душъ
женскаго „	945 „	9402 „	10347 „
Итого	1857 „	18117 „	19974 „

Такимъ образомъ, естественный приростъ постояннаго населенія въ отчетномъ году составляетъ:

мужескаго пола	584 „	7569 „	8153 души
женскаго „	804 „	7749 „	8553 „
Итого	1388 „	15318 „	16706 „

Кромѣ того, въ теченіе отчетнаго года выселилось изъ губерніи:

мужескаго пола	412 „	2593 „	9005 „
женскаго „	458 „	3715 „	4173 „
Итого	870 „	6308 „	7178 „

и переселилось въ губернію изъ разныхъ мѣстъ:

мужескаго пола	421 душа	2185 душъ	2606 душъ
женскаго „	493 „	2980 „	3473 „
Итого	914 „	5165 „	6079 „

такъ что отъ переселеній постоянное населеніе губерніи уменьшилось на 1099 душъ.

За семь, къ 1 Января 1895 года считалось въ губерніи осѣдлыхъ жителей, записанныхъ въ книги постояннаго народонаселенія:

мужескаго пола	49733 души	406024 души	455757 душъ
женскаго „	54039 „	424977 „	479016 „
Итого	103772 „	831001 „	934773 „

При разсмотрѣніи и сопоставленіи между собою вышеприведенныхъ данныхъ о населеніи, оказывается, что въ теченіе отчетнаго года, населеніе городовъ увеличилось на 1471 душу и сельское увеличилось на 14273 души, а все увеличеніе населенія равнялось 15744 душамъ. Въ процентномъ отношеніи, въ распредѣленіи населенія по поламъ получается: въ городскомъ населеніи — мужчинъ 48% и женщинъ 52% (въ предшествующемъ году соотношеніе было какъ-разъ обратное: мужчинъ — 52% и женщинъ — 48%), въ сельскомъ населеніи — мужчинъ 48,8% и женщинъ 51,2% — такъ же, какъ и предшествующемъ году.

Въ абсолютныхъ числахъ и въ процентномъ отношеніи рождаемость и смертность по уѣздамъ были слѣдующія:

	Калишскій съ гор. Калишомъ	Велюнскій	Кольскій	Конинскій	Ленчицкій	Слуцкскій	Сѣраховскій	Турекскій
Число родившихся . . .	6321	5912	3969	3237	4902	3918	4668	3753
% рождаемости . . .	4 _{,97}	4 _{,304}	3 _{,54}	3 _{,744}	3 _{,93}	4 _{,19}	3 _{,46}	3 _{,52}
Число умершихъ . . .	2744	2992	2211	1780	2830	2201	2544	2666
% смертности . . .	2 _{,19}	2 _{,304}	1 _{,08}	2 _{,304}	2 _{,27}	2 _{,38}	2 _{,03}	2 _{,58}

Такимъ образомъ, процентъ рождаемости вездѣ, за исключеніемъ уѣздовъ Конинскаго и Ленчицкаго, повысился, процентъ же смертности всюду понизился, при чемъ наибольшій процентъ рождаемости (4_{,97}) наблюдался въ Калишскомъ уѣздѣ, наименьшій (3_{,44}) — въ Конинскомъ; наибольшій же процентъ смертности (2_{,58}) — въ Турекскомъ уѣздѣ, наименьшій (1_{,08}) — въ Кольскомъ; естественная же прибыль, какъ превышеніе процента рождаемости надъ процентомъ смертности, была наибольшая (2_{,78} %) въ Калишскомъ уѣздѣ, наименьшая (0,94 %) — въ Турекскомъ. Одинъ родившійся приходится: въ городахъ — почти на 32 человѣка, въ селеніяхъ — на 25 человѣкъ; число незаконнорожденныхъ въ городахъ составляло 2,2 % общаго числа родившихся, а въ селеніяхъ — 2,9 %.

Число всѣхъ умершихъ составляло въ городахъ 1,77 %, а въ селеніяхъ 2,11 %; число же родившихся: въ городахъ — 3,11 %, и въ селеніяхъ — почти 4 % всѣхъ жителей. Процентъ родившихся въ отчетномъ году сравнительно съ 1893 годомъ увеличился въ городахъ, какъ и въ селеніяхъ, на 0,2 %; процентъ же смертности въ городахъ увеличился на 0,1, а въ селеніяхъ уменьшился на 0,4. Изъ общаго числа умершихъ, на дѣтскій возрастъ до 8 лѣтъ приходится 8114, т. е. 46,2 % всѣхъ умершихъ, причемъ дѣтей до 1 года умерло 2792, т. е. почти 35 % всѣхъ умершихъ дѣтей. Случаевъ рожденія двойней было въ отчетномъ году 108, тройней 1.

Браговъ было заключено 5838, менѣе, чѣмъ въ предѣльномъ году, на 1808. Браки эти были заключены между:

холостыми и дѣвцами	4379,	т. е.	75%	общаго числа браковъ
„ и вдовами	417	„ „	7,1%	„ „ „
вдовцами и дѣвцами	810	„ „	13,8%	„ „ „
„ и вдовами	259	„ „	4,1%	„ „ „

По возрасту вступившіе въ бракъ распредѣлялись:

	Мужчинъ	% къ общему числу браковъ	Женщинъ	% къ общему числу браковъ
Моложе 20 лѣтъ .	411	7	2237	38,3
Отъ 21 до 25 лѣтъ	2103	36	1830	31,3
„ 26 — 30 „ .	1697	28,8	938	16
„ 31 — 35 „ .	611	10,4	422	7,2
„ 36 — 40 „ .	407	6,9	190	3,2
„ 41 — 45 „ .	176	2,9	120	2
„ 46 — 50 „ .	188	3,2	90	1,5
свыше 50 лѣтъ .	132	2,2	36	0,6

Слѣдующія таблицы показываютъ распредѣленіе постояннаго народонаселенія въ уѣздахъ Калишской губерніи:

а) по сословіямъ:

ВЪ УѢЗДАХЪ	Дворянъ личныхъ и потом- ственныхъ		Лицъ духов- наго званія		Купцовъ		Мѣщанъ		Крестьянъ		Отпуск- ныхъ нижнихъ чиновъ съ семей- ствами		И Т О Г О		
	м.	ж.	м.	ж.	м.	ж.	м.	ж.	м.	ж.	м.	ж.	м.	ж.	ИТОГО
Въ гор. Калишѣ . . .	175	182	26	—	318	410	7032	8011	585	1029	263	333	8399	9965	18364
Въ уѣздѣ Калишскомъ .	357	417	34	—	108	144	8048	8142	41889	43889	2273	1463	52709	54064	106773
„ Велюнскомъ .	250	255	41	6	298	296	10038	11387	56320	60885	3996	2208	70943	75037	145980
„ Кольскомъ .	353	371	36	—	765	779	10638	11163	39535	43392	2564	2230	53891	57935	111826
„ Конинскомъ .	155	145	31	—	921	783	5717	5763	36628	40076	2477	1341	45929	48108	94037
„ Ленчицкомъ .	772	597	39	11	2641	2801	10506	11642	44841	47003	2311	1303	61110	63357	124467
„ Слунецкомъ .	280	352	29	—	301	330	7573	7785	35012	36270	2245	2080	45440	46817	92257
„ Сѣрадскомъ .	326	321	46	—	187	212	12095	13177	49636	52465	320	3002	65496	69177	134673
„ Турекскомъ .	251	260	25	6	197	213	6576	6938	42133	44682	2658	2457	51840	54556	106396
Итого въ губерніи .	2919	2900	307	23	5736	5968	78223	84008	346579	369691	21993	16417	455757	479016	934773

б) по вѣроисповѣданіямъ:

ВЪ УѢЗДАХЪ	Право- славныхъ		Римско- католикѣвъ		Проте- стантовъ		Евреевъ		И Т О Г О		
	м.	ж.	м.	ж.	м.	ж.	м.	ж.	м.	ж.	Итого
Въ гор. Калишѣ . .	165	181	3781	4875	637	778	3810	4131	8399	9965	18364
Въ у. Калишскомъ .	57	76	43530	44830	5622	5941	3500	3217	52709	54064	106773
„ Велюномскомъ . .	96	80	63350	66976	1106	1194	6391	6787	70943	75037	145980
„ Кольскомъ	101	75	41737	44008	7456	7874	4597	5978	53891	57935	111826
„ Бонинскомъ	51	52	35297	36917	7341	7766	3246	3373	45929	48108	94037
„ Ленчицкомъ	128	78	46454	48133	5671	6194	8857	8952	61110	63357	124467
„ Слупецкомъ	61	50	35988	37106	7077	7208	2314	2453	45440	46817	92257
„ Сѣрадзскомъ	126	106	55440	57891	4025	4484	5905	6696	65496	69177	134673
„ Турекскомъ	51	47	45315	47694	3560	3862	2914	2953	51840	54556	106396
Итого въ губерніи .	836	745	370892	388430	42438	45228	41534	44540	455757	479016	934773

Въ процентномъ отношеніи въ губерніи считалось: а) по сословіямъ: дворянъ — 0,62%, лицъ духовнаго званія — 0,03%, купцовъ — 1,25%, мѣщанъ — 17,35%, крестьянъ — 76,82% и отпущенныхъ нижнихъ чиновъ съ семействами — 4,13%; б) по вѣроисповѣданіямъ: православныхъ — 0,17%, римско-католикѣвъ — 81,24%; протестантовъ — 8,98% и евреевъ — 9,21%. Караймовъ и магометанъ въ губерніи вовсе нѣтъ; изъ сектантовъ же имѣются только баптисты, числомъ 130 человекъ, проживающіе въ Велюномскомъ уѣздѣ.

Кромѣ осѣдлыхъ жителей, къ 1 Января 1894 года въ Калишской губерніи проживало по паспортамъ и видамъ лицъ непостояннаго населенія:

	въ городахъ		въ гминахъ		Итого
	Русск. поддан.	Иностранц.	Русск. поддан.	Иностранц.	
мужескаго пола .	5118	1077	18496	4089	28780
женскаго „	3835	1125	17725	3149	25834
Итого .	8953	2202	36221	7238	54614

Въ теченіе отчетнаго года родилось:

	въ городахъ		въ гминахъ		Итого
	Русск. поддан.	Иностранц.	Русск. поддан.	Иностранц.	
мужескаго пола .	616	29	1883	253	2781
женскаго „ .	574	30	2048	256	2908
Итого .	1190	59	3931	509	5689

Такимъ образомъ, общую прибыль непостояннаго населенія составляли 14590 мужчинъ и 12229 женщинъ, а всего 26819 человекъ.

За тотъ же періодъ времени изъ непостояннаго населенія умерло:

мужескаго пола .	301	21	1032	291	1655
женскаго „ .	325	17	1128	157	1627
Итого .	626	38	2160	448	3282

и выбыло изъ предѣловъ губерніи:

мужескаго пола .	2868	354	4920	1341	9483
женскаго „ .	2382	279	4601	737	8019
Итого .	5250	633	9521	2078	17502

а вся убыль непостояннаго населенія равнялась 11138 мужчинамъ и 9646 женщинамъ, всего же до 20784 человекъ, такъ что къ 1 Января 1895 года непостояннаго населенія числилось:

мужескаго пола .	7053	126	20182	337	27698
женскаго „ .	5411	169	19217	314	27811
Итого .	12464	295	39300	3451	55509

слѣдовательно число непостоянныхъ жителей къ концу года возрасло на 895 душъ, при чемъ число мужчинъ уменьшилось на 1082, а женщинъ увеличилось на 1977.

Изъ общаго числа 55509 человекъ непостояннаго населенія, русскихъ подданныхъ было 51763 и иностранцевъ 3746 человекъ.

Распределеніе русскихъ подданныхъ по сословіямъ и вѣроисповѣданіямъ, а иностранцевъ — по вѣроисповѣданіямъ показываютъ слѣдующія таблицы:

а) по сословіямъ:

ВЪ УЪЗДАХЪ	Русскихъ подданныхъ, временно проживающихъ въ губерніи														
	Дворянъ личныхъ и потом- ствен- ныхъ		Лицъ духов- наго званія		Купцовъ		Мѣщанъ		Крестьянъ		Отпускн. нижнихъ чиновъ съ семей- ствами		И Т О Г О		
	м.	ж.	м.	ж.	м.	ж.	м.	ж.	м.	ж.	м.	ж.	м.	ж.	Итого
Въ гор. Калишѣ . . .	154	149	2	9	87	81	665	701	439	538	201	233	1548	1711	3259
Въ уѣздѣ Калишскомъ .	10	12	11	—	17	21	135	129	1927	1813	93	118	2193	2093	4286
„ Велюнскомъ . . .	37	21	23	—	34	28	692	806	1755	1779	138	84	2679	2718	5397
„ Кольскомъ . . .	35	45	10	—	290	116	678	481	1944	1768	266	247	3838	3229	7067
„ Конинскомъ . . .	13	4	12	—	60	59	321	285	2468	3044	213	246	3075	2770	5845
„ Ленчицкомъ . . .	77	57	11	—	32	28	633	193	3009	2700	727	369	4489	3347	7836
„ Слупецкомъ . . .	12	7	15	—	48	39	169	172	1856	1778	220	218	2354	2203	4537
„ Сѣрадзкомъ . . .	16	18	11	—	61	88	1046	783	2557	2230	230	146	3921	3265	7186
„ Турекскомъ . . .	59	49	20	—	61	75	542	580	2326	2340	150	148	3158	3192	6350
Итого въ губерніи .	413	362	118	9	690	535	4881	4130	18281	17990	2238	1809	72195	24528	51763

б) по вѣроисповѣданіямъ:

ВЪ УЪЗДАХЪ	Русскихъ подданныхъ								Иностранцевъ							
	Право- славныхъ		Римско- католическѣ		Проте- стантовъ		Евреевъ		Римско- католи- ковъ		Проте- стантовъ		Евре- евъ		Другихъ исповѣданій	
	м.	ж.	м.	ж.	м.	ж.	м.	ж.	м.	ж.	м.	ж.	м.	ж.	м.	ж.
Въ гор. Калишѣ . . .	198	190	893	1126	212	151	245	244	319	441	265	223	—	—	—	—
Въ у. Калишскомъ . . .	27	33	1884	1769	207	206	75	85	950	1006	115	103	3	10	—	—
„ Велюнскомъ . . .	71	53	2198	2210	50	45	360	410	1093	985	99	108	—	—	—	—
„ Кольскомъ . . .	64	50	2115	1911	379	318	536	507	144	134	85	65	1	—	1	1
„ Конинскомъ . . .	18	16	2339	1700	327	268	190	143	169	123	60	57	—	—	—	—
„ Ленчицкомъ . . .	56	29	3788	2892	245	188	400	238	110	99	144	95	—	—	—	—
„ Слупецкомъ . . .	22	14	1882	1710	297	329	122	161	144	126	30	44	11	6	—	—
„ Сѣрадзкомъ . . .	59	50	2499	2213	582	406	781	596	273	247	130	116	—	—	—	—
„ Турекскомъ . . .	61	48	2423	2435	267	288	407	421	176	138	43	42	—	—	2	6
Итого въ губерніи .	576	483	20021	17966	2566	2199	3116	2805	3378	3299	971	853	15	16	3	7

Всѣхъ же жителей, какъ постоянныхъ, такъ и непостоянныхъ, въ Калишской губерніи къ 1 Января 1895 года считалось 900282 человѣка, въ томъ числѣ: 483455 мужчинъ и 506627 женщинъ. Сравнительно съ предшествующимъ годомъ, общее число народонаселенія за отчетный годъ возросло на 16639 человѣкъ.

Въ отчетномъ году послѣдовало разрѣшеніе на принятіе русскаго подданства 175 лицамъ, противъ прежняго года на 96 человѣкъ менѣе, и выдано документовъ на переселеніе въ Имперію 24 мужчинамъ и 16 женщинамъ, а всего 40 человѣкамъ, на 96 менѣе противъ 1893 года.

Какъ видно изъ свѣдѣній таможенныхъ учрежденій, въ теченіе отчетнаго года перешли границу со стороны Пруссіи по паспортамъ 4779 человѣкъ и по восьми-дневнымъ легитимационнымъ билетамъ 389776 человѣкъ, а со стороны Калишской губерніи — по паспортамъ 5707 человѣкъ и по восьми-дневнымъ билетамъ 397916 человѣкъ.

Вообще же, по сравненію съ предыдущимъ годомъ, число лицъ, перешедшихъ границу въ обѣ стороны по паспортамъ, сократилось на 1764, а по краткосрочнымъ билетамъ возросло на 97240.

Паспортовъ въ Имперію выдано 3711 и за границу 741.

III. Подати и повинности.

Окладные сборы.		По смѣтъ Департамента Обладныхъ Сборовъ къ 1-му Января
	1894 г. по губерніи числилось недоимокъ	285793 р. 43 к.
(Вѣдомость № 4 лит. А).	Окладъ въ отчетномъ году составляя	951715 р. 59 к.
Въ теченіе года вновь причислено:		
	недоимокъ прежнихъ лѣтъ	11488 р. 66 к.
	оклада	4325 р. 93 к.
Слѣдовательно, подлежало ко взысканію всего		1253323 р. 61 к.
Въ теченіе отчетнаго года исключено:		
	недоимокъ	2480 р. 36 к.
	оклада	4981 р. 95 к.
Итого		7462 р. 31 к.
и за то же время взыскано:		
	недоимокъ	142496 р. — к.
	оклада	794893 р. 20 к.
Итого		973389 р. 20 к.
Осталось же не взысканныхъ къ 1-му Января		
1895 года:		
	недоимокъ	152305 р. 73 к.
	оклада	156165 р. 37 к.
Итого		308472 р. 10 к.
Бромъ того, къ 1 Января 1894 года числилось		
	въ недоимкѣ штрафныхъ денегъ за нарушеніе	
	законовъ о податяхъ	41521 р. 39 к.
	къ нимъ въ теченіе года вновь причислено	21007 р. 28 к.
	исключено	575 р. 60 к.
	взыскано	26186 р. 61 к.
и осталось не взысканныхъ къ 1-му Января		
	1895 года	35766 р. 46 к.

Такимъ образомъ, населеніе Калишской губерніи въ отчетномъ году по окладнымъ сборамъ уплатило 963575 рублей 81 коп., на 10258 р. 93 к. болѣе, чѣмъ въ 1893 году, и на 14583 р. 19 к. болѣе, нежели въ 1892 году; въ недоимкѣ же на 1895 годъ осталось 344238 р. 56 к., изъ коихъ, какъ видно изъ имѣющихся въ Калишской Казенной Палатѣ свѣдѣній, предположено къ сложенію со счетовъ 20068 р. 27 к., такъ что сумма недоимки, перенесенной на 1895 годъ, составляла всего 324170 р. 29 коп., болѣе таковой же суммы, оставшейся отъ предшествовавшаго 1893 года на отчетный, на 9244 р. 14 к.

Независимо отъ окладныхъ платежей, съ населенія губерніи къ началу отчетнаго года причиталось неокладныхъ и разныхъ другихъ казенныхъ взысканій по требованіямъ различныхъ Министерствъ всего 859522 р. 64 к.
къ нимъ въ теченіе года причислено 3108424 р. 41 к.
исключено 74243 р. 35 к.
взыскано 3171451 р. 29 к.

затѣмъ осталось къ 1-му Января 1895 года
въ недоимкѣ 722252 р. 41 к.

Изъ этой суммы подлежатъ сложенію со счетовъ по взысканіямъ:

- | | |
|---|-----------------|
| 1) Департамента Государствъ Казначейства | 2793 р. 41 к. |
| 2) Департамента Неокладныхъ Сборовъ | 20933 р. 74 к. |
| 3) Департамента Торговли и Мануфактуръ | 9238 р. 51 к. |
| 4) Особенной Канцеляріи по кредитной части | 99870 р. 05 к. |
| 5) Министерства Внутреннихъ Дѣлъ | 294252 р. 51 к. |
| 6) Министерства Юстиціи | 6667 р. 94 к. |
| 7) Министерства Земледѣлія и Госуд. Имуществъ | 10104 р. 96 к. |
| Итого | 443861 р. 12 к. |

Поступленія по этому отдѣлу взысканій въ отчетномъ году шли успѣшнѣе, чѣмъ въ предшествовавшемъ, и въ Государственное Казначейство внесено на 400759 р. 82 к. болѣе, чѣмъ въ 1893 г.

Общая сумма всѣхъ вообще казенныхъ платежей, взысканныхъ въ отчетномъ году съ населенія губерніи, достигала 4135027 рублей 10 коп., т. е. на 411018 р. 75 к. болѣе, чѣмъ въ 1893 году.

Государственные и губернскіе земскіе сборы. Кроме перечисленныхъ казенныхъ платежей, въ отчетномъ году производились въ губерніи слѣдующіе сборы:

Государственные:

1) транспортный

и 2) квартирный.

Губернскіе:

1) по застрахованію строеній отъ огня,

2) рогатаго скота отъ чумы,

3) дорожный

и 4) на содержаніе благотворительныхъ заведеній Варшавскаго Городскаго Совѣта Общественнаго Призрѣнія.

1. Транспортный сборъ.

Транспортный сборъ производится въ возмѣщеніе ежегодно ассигнуемой Министерствомъ Внутреннихъ Дѣлъ суммы на расходы по пересылкѣ арестантовъ и праздноватающихся, по отправленію на родину увольняемыхъ отъ службы чиновъ земской стражи и т. п.

Въ отчетномъ году расходы по транспортированію и содержанію пересыльныхъ арестантовъ и проч. лицъ составляли 8173 руб. 21 коп.

Транспортный сборъ въ отчетномъ году, подобно прежнимъ годамъ, опредѣленъ былъ по 19 коп. съ каждаго городскаго и сельскаго дыма, сообразно чему исчислено было къ поступленію и дѣйствительно поступило:

По гор. Каляну, по числу .	2056 дымовъ, причиталось:	390 р. 64 к.,	поступило:	390 р. 54 к.
„ Калышскому у. „	10382 „ „	1972 р. 58 к.	„	1457 р. 35 к.
„ Вельюскому „ „	14219 „ „	2701 р. 61 к.	„	2691 р. 31 к.
„ Бонинскому „ „	8226 „ „	1562 р. 94 к.	„	1443 р. 40 к.
„ Кольскому „ „	9016 „ „	1713 р. 04 к.	„	2084 р. 90 к.
„ Леницкому „ „	9153 „ „	1739 р. 07 к.	„	1739 р. 07 к.
„ Слупецкому „ „	8079 „ „	1535 р. 01 к.	„	1535 р. 01 к.
„ Сѣрадзскому „ „	12598 „ „	2393 р. 62 к.	„	2128 р. 75 к.
„ Турекскому „ „	10265 „ „	1950 р. 35 к.	„	2851 р. 91 к.

Всего, по числу . 83994 дымовъ причиталось: 15958 р. 86 к., поступило: 15322 р. 34 к.

За сѣмь осталось въ недоимкѣ за отчетный и прежніе годы 2751 р. 78 к., меньше противу оставшейся въ отчетномъ году на 552 руб. 84 коп.

Число облагаемых дымовъ въ отчетномъ году увеличилось на 746, вслѣдствіе чего увеличилась на 37 р. 34 к. и сумма транспортнаго облада.

2. Квартирный сборъ.

Норма квартирнаго сбора, составляющаго, на основаніи Высочайше утвержденнаго 2 мая 1886 года мѣнія Государственнаго Совѣта, спеціальныя средства Министерства Финансовъ, въ отчетномъ 1894 году осталась прежняя, а именно:

1) съ городскихъ обывателей:

- а) съ домовладѣльцевъ въ городахъ, причисленныхъ по платежу подымной подати ко II и III разрядамъ, въ размѣрѣ 100% уплачиваемой ими подымной подати;
- б) съ домовладѣльцевъ въ городахъ, причисленныхъ въ отношеніи подымной подати къ IV и V разрядамъ, въ размѣрѣ 50% съ означенной подати;
- в) съ городскихъ промышленниковъ и торговцевъ — по 30% чистаго дохода отъ ихъ промысловъ;

2) съ сельскихъ обывателей:

- а) съ частныхъ землевладѣльцевъ — по $9\frac{1}{2}$ % взимаемаго съ нихъ основнаго дворскаго поземельнаго налога;
- б) съ сельскихъ обывателей I разряда, т. е. владѣющихъ участками болѣе $7\frac{1}{2}$ десятинъ, въ размѣрѣ 52 коп. съ усадьбы;
- в) съ сельскихъ обывателей II разряда, т. е. владѣющихъ участками отъ $7\frac{1}{2}$ до $1\frac{1}{2}$ десятинъ, по 26 коп. съ усадьбы.

Не зависимо того, въ силу IV статьи закона 2 Мая 1886 года, определено въ квартирный сборъ 15% съ табачныхъ патентовъ.

На основаніи произведенной согласно этому раскладки, подлежало ко взысканію въ 1894 году квартирнаго сбора:

оклада	92744 р. 32 к.
недоимки прежнихъ лѣтъ	53397 р. 60 к.
Всего	146141 р. 92 к.

Въ теченіе года причислено:

недоимки	444 р. 78 к.
оклада	3500 р. 89 к.
Итого	3945 р. 67 к.
исключено недоимокъ	56 р. 40 к.
поступило въ казначейства:	
недоимокъ	38164 р. 48 к.
оклада	55997 р. 65 к.
Итого	94162 р. 13 к.
и осталось въ недоимкѣ къ 1 Января 1895 года:	
недоимокъ	15621 р. 50 к.
оклада	40247 р. 56 к.
Всего	55869 р. 06 к.

Всѣхъ суммъ квартирнаго сбора въ теченіе отчетнаго года имѣлось:

а) оставшихся въ наличности къ 1 Января 1895 года:

суммъ квартирнаго сбора	52809 р. 37 к.
5% квартирнаго фонда	3942 р. 51 к.
б) вышеприведенныя, поступившія въ казначей-	
ства по окладу, и недоимокъ	94162 р. 13 к.
и 5% квартирнаго фонда	463 р. 45 к.
Итого	151377 р. 46 к.

Въ теченіе 1894 года израсходовано квартирныхъ денегъ:

а) на уплату квартирнаго вознагражденія город-	
скимъ и сельскимъ обывателямъ и нѣкоторымъ	
уѣзднымъ начальникамъ	47088 р. 96 к.
б) въ пособіе Государственному Казначейству	
	1230 р. 80 к.
в) выслано по распоряженію Министра Финан-	
совъ на подкрѣпленіе фонда:	
въ Ломжинское Казначейство	20000 р. — к.
въ Люблинское „	20000 р. — к.
Итого	40000 р. — к.
г) на удовлетвореніе разныхъ случайныхъ и не-	
предвидѣнныхъ расходовъ — изъ 5% квар-	
тирнаго фонда	480 р. — к.
Всего израсходовано	89159 р. 76 к.

Изъ образовавшагося затѣмъ остатка въ 62217 руб. 70 коп., причислено къ суммамъ общихъ специальныхъ средствъ и партикулярныхъ суммъ, хранящихся въ Калишскомъ Отдѣленіи Государственнаго Банка 50000 р. — к. и находится въ Казначействахъ для предстоящихъ расходовъ 12217 р. 70 к.

ГУБЕРНСКІЕ СБОРЫ.

1. Страховой съ недвижимаго имущества.

На основаніи Высочайше утвержденнаго 20 Юля 1870 года Положенія о взаимномъ губернскомъ страхованіи строеній отъ огня, страховой сборъ съ недвижимостей взимается по установленному тарифу отъ страховой оцѣнки застрахованныхъ строеній.

Общая оцѣнка застрахованныхъ строеній къ 1 Января 1894 года по губерніи составляла 45474550 руб. и въ теченіе отчетнаго года возросла до суммы 50138600 руб. за вычетомъ же стоимости исключенныхъ изъ застрахованія строеній на сумму 3726110 руб. общая сумма застрахованія къ 1 Января 1895 г. составляла 46412490 руб. болѣе противу 1893 г. на 937940 руб.

Это увеличеніе суммы застрахованія явилось слѣдствіемъ увеличенія числа вновь возведенныхъ строеній и перестройки старыхъ.

Въ отчетномъ году подлежало поступленію по раскладкѣ:

- а) нормального страхового сбора по тарифу 257819 р. 59 к.
- б) дополнительнаго страхового сбора, въ размѣръ 25% отъ нормальной преміи, на усиленіе запаснаго капитала 62504 р. 56 к.

Кромѣ того, исчислено къ поступленію:

в) случайныхъ доходовъ	529 р. 22 к.
г) недоимокъ страхового сбора за прежніе годы	99401 р. 71 к.
Итого	420255 р. 08 к.
а за исключеніемъ со счетовъ	303 р. 53 к.
общая сумма ожидаемыхъ поступленій страхового сбора въ 1894 году составляла	419951 р. 55 к.
менѣе противу 1893 года на 56777 р. 55 к.	

Такое уменьшеніе послѣдовало отъ прекращенія съ 1894 года, по распоряженію Министерства Внутреннихъ Дѣлъ, росписанія общаго дополнительнаго 25% страхового сбора.

Изъ этой суммы въ дѣйствительности по- ступило	333529 р. 92 к.
и возвращены выданныя заимообразно	2163 р. 10 к.
а по причисленіи сюда наличности страховыхъ суммъ, оставшихся въ казначействахъ къ 1 Ян- варя 1894 года и составлявшихъ	114056 р. 64 к.
наличность денежныхъ средствъ, коими распо- лагало Страховое Учрежденіе, выразится суммой	449749 р. 66 к.

Изъ этой суммы:

а) отпущено заимообразно на расходы по при- нятію противохолерныхъ мѣръ въ отчетномъ году	1272 р. 67 к.
б) уплачено за пожарные убытки 1894 года и предыдущихъ лѣтъ и другія издержки по страхованію	329785 р. 39 к.
в) выслано въ С.-Петербургское Главное Казна- чейство	60400 р. — к.
Итого	391458 р. 6 к.

Затѣмъ, къ 1 Января 1895 года осталось
въ наличности 58291 р. 60 к.

За убытки, причиненные пожарами, соб-
ственно въ отчетномъ году, причиталось къ вы-
дачѣ страховыхъ вознагражденій 225565 р. 38 к.
сравнительно съ 1893 годомъ на 50705 р. 75 к. менѣе.

Въ общемъ выводѣ, положеніе страховыхъ суммъ по губерніи къ концу отчетнаго года представлялось въ слѣдующемъ видѣ:

въ казначействахъ отъ поступившихъ сборовъ	
въ наличности	58291 р. 60 к.
ожидаемой къ поступленію недоимки страховаго	
сбора	86421 р. 63 к.
<u>Итого</u>	<u>144713 р. 23 к.</u>

Изъ нихъ подлежатъ перечисленію въ Государственный Банкъ изъ отдѣльнаго 25% дополнительнаго сбора (октябрьскаго) 58000 р. — к.

осталось не выданныхъ страховыхъ вознагражденій по разрѣшеннымъ дѣламъ 133472 р. 12 к.

Итого предстоить расхода 191472 р. 12 к.

Такимъ образомъ, на удовлетвореніе присужденныхъ платежей къ 1 Января 1895 г. оказывается недостатокъ въ суммѣ 46758 р. 89 коп.; но такъ какъ, кромѣ показанныхъ выше, не выданныхъ страховыхъ вознагражденій по разрѣшеннымъ дѣламъ, предвидится еще расходъ по пожарамъ 1894 г., по которымъ къ 1 Января 1895 года не состоялись рѣшенія, приблизительно на сумму 92714 руб., то на полное удовлетвореніе всѣхъ пожарныхъ убытковъ за 1894 годъ, оказался недостатокъ въ 139472 р. 89 коп., пополненіе коего можетъ послѣдовать лишь съ отпускомъ необходимой суммы изъ запаснаго капитала.

Запаснаго страховаго капитала, по счету Калишской губерніи, къ 1 Января 1894 года имѣлось въ Государственномъ Банкѣ 334546 р. 52 к.

въ отчетномъ году выслано 60400 р. — к.

и затѣмъ къ 1 Января 1895 года состоить 394946 р. 52 к.

2. Страховой сборъ по застрахованію рогатаго скота.

На основаніи Высочайше утвержденныхъ 20 Іюля 1870 года правилъ о пресѣченіи чумы на рогатомъ скотѣ, сборъ, взимаемый со скотовладѣльцевъ, назначается для выдачи вознагражденія за убитый зачумленный скотъ и на всѣ вообще расходы по прекращенію эпизоотій.

Вознагражденія за убитый скотъ, согласно опредѣленной Министерствомъ Внутреннихъ Дѣлъ нормѣ, выдается въ слѣдующемъ размѣрѣ: за быка и вола 60 рублей, за корову 40 руб., за штуку ялового скота 30 руб. и за теленка 10 рублей.

По произведеннымъ въ началѣ отчетнаго года описямъ и по слѣдовавшимъ къ нимъ дополненіямъ, застрахованнаго рогатаго скота исчислено по уѣздамъ:

	Быковъ и воловъ	Коровъ	Ялового скота	Всего
Въ Велюнскомъ уѣздѣ . . .	1283	22473	3728	27484
„ Калишскомъ „ . . .	1938	21579	4112	27629
„ Кольскомъ „ . . .	1578	20093	4269	25940
„ Конинскомъ „ . . .	1438	17187	3755	22380
„ Ленчицкомъ „ . . .	2592	24745	4615	37952
„ Слупецкомъ „ . . .	2349	17187	5479	25015
„ Сѣрадзскомъ „ . . .	1441	22374	3375	27190
„ Туревскомъ „ . . .	1783	22535	4234	28552
Итого	14402	168173	33567	216142

Размѣръ сбора въ отчетномъ году, подобно предшествовавшему, былъ опредѣленъ по $\frac{1}{2}$ коп. съ головы, согласно чему и поступило по губерніи безнедоимочно 1075 р. 71 к.

Къ 1 Января 1894 года состояло:

запаснаго капитала, хранящагося въ Варшавской

Конторѣ Государственнаго Банка	2800 р. 75 к.
въ Губернскомъ Казначействѣ	2760 р. 79 к.
процентомъ отъ запаснаго капитала за 1893 годъ	122 р. 50 к.
Слѣдовательно, въ 1894 г. наличныхъ суммъ было	6759 р. 75 к.

Въ теченіе 1894 года израсходовано:

въ пособіе Государственному Казначейству на усиленіе средствъ Министерства Внутреннихъ Дѣлъ, по ветеринарной части, и средствъ Губернскаго Правленія, за 1893 годъ	2690 р. — к.
тоже, за 1894 годъ	2690 р. — к.
ветеринарамъ по принятію мѣръ къ пресѣченію заразы и на почтовые издержки	925 р. 25 к.
Итого	6305 р. 25 к.

Затѣмъ, наличность страховыхъ суммъ къ 1 Января 1895 г. состояла:

изъ имѣющихся въ Губернскомъ Казначействѣ	56 р. 50 к.
и хранящихся въ Банкѣ	398 р. — к.
Итого	454 р. 50 к.

3. Дорожный сборъ.

Дорожный сборъ взимается на основаніи Высочайше утвержденныхъ 19 Іюня 1870 года правилъ о содержаніи земскихъ дорогъ въ губерніяхъ Царства Польскаго и обращается на содержаніе большихъ губернскихъ трактовъ какъ шоссейныхъ, такъ и грунтовыхъ, съ находящимися на нихъ дорожными сооружениями, а равно на передѣлку грунтовыхъ дорогъ въ шоссейныя и, наконецъ, на пособіе гминамъ при постройкѣ сооружений на дорогахъ 2-го разряда. Дорожный сборъ вносится въ казначейства одновременно съ податями и причисляется къ специальнымъ средствамъ, находящимся въ завѣдываніи Губернскаго Начальства.

Общее состояніе суммъ дорожного сбора въ отчетномъ году показано въ слѣдующей таблицѣ:

ВЪ УѢЗДАХЪ	Къ 1 Января 1894 года						Дѣйстви- тельно по- ступило въ 1894 году	Сложено со счетовъ	Осталось въ недоим- кѣ къ 1 Ян- варя 1895 года			
	Находи- лось въ Каз- начей- ствахъ на- личныхъ суммъ		Остава- лось въ не- доимкѣ		Исчислено къ поступленію въ 1894 г.							
	Р у б л и и к о п ѣ й к и											
Велюнскомъ . .	1451	97	1750	89	16743	96	16803	51	—	—	1691	34
Калишскомъ . .	5454	58	5492	49	19712	78	19563	25	3	90	5638	12
Кольскомъ . .	3193	11	2476	06	13796	39	14103	61	—	—	2168	84
Конинскомъ . .	1232	26	687	81	11823	98	12249	61	25	67	236	51
Ленчицкомъ . .	250	64	2202	94	16042	—	15797	83	—	—	2447	09
Слупецкомъ . .	4034	70	1569	59	11547	95	11102	08	—	—	2015	46
Сѣрадзскомъ . .	2020	33	3004	15	15450	65	15193	33	—	—	3261	47
Турекскомъ . .	4010	44	1144	74	14183	31	14467	87	70	07	790	11
Итого . .	21648	2	18328	67	119301	02	119281	11	99	64	18248	94

По сравненію съ данными за предшествовавшій годъ оказы-
вается, что въ отчетномъ году поступило дорожнаго сбора на 2377
руб. 29 к болѣе, и недоимка, оставшаяся на слѣдующій 1895 годъ
уменьшилась на 79 р. 73 к.

Изъ суммъ дорожнаго сбора въ отчетномъ году былъ произве-
денъ слѣдующій расходъ по уѣздамъ:

ВЪ УѢЗДАХЪ	Погашено расходовъ прежнихъ лѣтъ		На ремон- тировку шоссе и мо- стовъ въ 1894 г.		На содержа- ніе личнаго состава дорожной службы и на наемъ для нея квартиръ		Общая сумма рас- ходовъ въ 1894 г.		Осталось въ казначей- ствахъ налич- ныхъ суммъ дорожнаго сбора къ 1 Января 1895 г.	
	Р у б л и и к о п ѣ й к и									
Велюцкомъ . . .	2518	61	7708	37	2361	98	12588	96	5579	01
Калишскомъ . . .	6209	46	5053	52	2633	06	13896	04	11701	54
Кольскомъ . . .	6929	05	3475	63	2349	42	12754	10	8246	81
Конинскомъ . . .	4245	25	6339	87	2095	56	12680	68	713	69
Ленчицкомъ . . .	5355	49	10837	08	3099	58	19292	15	3889	17
Слупецкомъ . . .	3921	28	1239	92	990	—	6151	20	1798	14
Сърадзскомъ . . .	8093	10	4642	13	2730	46	15465	69	1572	95
Турекскомъ . . .	3181	68	2332	29	2508	60	8022	57	6576	44
Итого . . .	40453	92	41628	81	18768	66	100851	39	40077	75

Кромѣ показанныхъ въ этой таблицѣ расходовъ, произведенныхъ въ отчетномъ году, на слѣдующій 1895 годъ осталось еще не удовлетворенныхъ расходовъ въ суммѣ 55176 руб. 6 коп., на покрытие которой имѣется:

оставшихся въ казначействахъ наличностью къ 1 Января 1895 года	40077 р. 75 к.
„ въ недоимкѣ	18248 р. 94 к.
Итого	58326 р. 69 к.

4. Сборъ на содержаніе благотворительныхъ заведеній Варшавскаго Городскаго
Совѣта Общественнаго Призрѣнія.

Высочайше утвержденнымъ 24 Апрѣля 1890 года мѣнѣемъ Государственнаго Совѣта установленъ особый сборъ съ жителей Царства Польскаго на содержаніе благотворительныхъ заведеній Варшавскаго Городскаго Совѣта Общественнаго Призрѣнія.

Размѣръ суммы сбора опредѣляется ежегодно для каждой губерніи, сообразно съ числомъ жителей, и по такому расчету въ отчетномъ году подлежало поступленію по Калишской губерніи:

оклада на 1894 годъ	24060 р. 87 к.
недоимокъ прежнихъ лѣтъ	213 р. 32 к.
Итого	24274 р. 19 к.

Въ счетъ этой суммы поступило:

оклада	22790 р. 38 к.
недоимокъ	109 р. 76 к.
Итого	22900 р. 14 к.

и осталось къ 1 Января 1895 года въ недоимкѣ 1374 р. 05 коп.

**Городскіе доходы
и расходы.**

Въ 13 городахъ Калишской губерніи городскіе доходы въ отчетномъ году равнялись 193578 р. 59 к.

(Вѣдомость № 4 лит. Б.)

Источникамъ дохода, какъ и въ прежніе годы, служили:

а) городскія имущества и оброчныя статьи, съ коихъ поступило	41117 р. 85 к.
б) сборъ съ владѣльцевъ недвижимыхъ иму- ществъ	24227 р. 22½ к.
в) сборы съ промышленниковъ	28393 р. 13 к.
г) косвенные налоги	23135 р. 08 к.
д) доходы вспомогательные	2845 р. 67 к.
е) доходы мелочные и случайные	3277 р. 3½ к.
ж) доходы чрезвычайные	70582 р. 60 к.
Итого	193578 р. 59 к.

Эта общая сумма городских доходов, согласно утвержденным росписям, была употреблена на покрытие слѣдующихъ расходовъ:

а) на содержаніе мѣстъ и лицъ городскихъ управленій	61074 р. 16 к.
б) на содержаніе городскихъ имуществъ и наемъ отъ города помѣщеній	19809 р. 18 к.
в) на благоустройство городовъ	17239 р. 92 к.
г) на содержаніе благотворительныхъ и другихъ общественныхъ учреждений	18248 р. 36 1/2 к.
д) на уплату долговъ	5853 р. 94 к.
е) на мелочные и случайные расходы	6241 р. 80 1/2 к.
ж) на расходы чрезвычайные — по городскому управленію, по строительной части и по другимъ надобностямъ	54844 р. 67 к.
Итого	183492 р. 04 к.

Въ отчетномъ году расходовъ въ городахъ произведено на 80952 р. 41 к. менѣе, нежели въ 1893 году, а избытокъ доходовъ отчетнаго года надъ издержками по всемъ городамъ составлялъ 10086 р. 55 к.

Неприкосновенный капиталъ, образовавшійся изъ выданнаго ликвидационнаго вознагражденія за земли, отошедшія въ собственность крестьянъ, на основаніи Высочайшаго Указа 19 Февраля 1864 г., и изъ суммъ, вырученныхъ отъ продажи городскихъ недвижимостей, составлялъ къ 1 Января 1895 года, въ общей сложности по губерніи, сумму 184472 р. 32 1/2 к., уменьшившись въ теченіе отчетнаго года на 18389 р. 73 1/2 к.

Изъ этого капитала — 98394 р. 59 1/2 к. принадлежать городу Калишу, который, сверхъ того, владѣетъ еще особымъ строительнымъ капиталомъ, составлявшимъ къ концу отчетнаго года 155248 руб. 9 1/2 коп. Часть строительнаго капитала, а именно 140446 руб. 60 коп., числится въ ссудахъ, а другая часть въ наличности: 14790 р. 32 к. въ Калишскомъ Отдѣленіи Государственнаго Банка и 11 р. 17 1/2 к. — съ городской кассѣ.

Движеніе запаснаго капитала городовъ показано въ слѣдующей таблицѣ:

НАИМЕНОВАНИЕ ГОРОДОВЪ	Запаснаго капитала							
	Состояло къ 1 Января 1894 г.		Вновь причислено		Отчислено на покрытие городскихъ расходовъ		Осталось къ 1 Января 1895 г.	
	Р у б л и и к о п ѣ й к и							
Калишгъ	16275	66	—	—	6838	—	9437	66
Блашки	11792	96	458	46	—	—	12251	42
Велюнь	10378	59	—	—	69	22	10309	37
Коло	13025	81	1042	66	—	—	14068	47
Домбе	3689	29	330	81	—	—	4020	10
Конинъ	42488	67	—	—	4662	25	37826	42
Ленчица	10667	57	15039	46	—	—	25707	3
Озорковъ	8092	57	297	53	—	—	8390	10
Слушцы	9884	13	—	—	3043	94	6840	19
Сѣрадзъ	3579	36	—	—	163	20	3416	16
Варта	900	—	277	46	—	—	1177	46
Здунская-Воля	4823	55	1218	71	—	—	6042	26
Турекъ	4989	51	63	55	—	—	5053	06
Итого	140587	67	18728	64	14776	61	144539	70

Акцизные доходы. Въ отчетномъ году акцизныхъ доходовъ въ Калишской губерніи поступило:

акциза съ вина и спирта	2189686 р. 56 к.
акциза съ пива	75634 р. 20 к.
акциза съ меда	156 р. 25 к.
за бандероли на водочныя издѣлія	24275 р. 53 к.
„ „ „ прессованныя дрожжи	4 р. — к.
патентнаго сбора	94033 р. 51 к.
случайныхъ поступленій	5063 р. 48 к.
табачнаго дохода	19783 р. 84 к.
сахарнаго дохода	652368 р. 39 к.
съ зажигательныхъ спичекъ	4484 р. 39 к.
Итого	3065490 р. 15 к.

Кромѣ того, въ теченіе отчетнаго года исключено:

за общія и дополнительныя безакцизныя въ пользу заводчиковъ отчисленія	255233 р. 97 к.
на счетъ премій за вывезенный за границу спиртъ	91284 р. 26 к.
за обезпеченіе контрольныхъ снарядовъ, фильтровъ и перегонныхъ аппаратовъ	299 р. 25 к.
за потери и отбросы при ректификаціи спирта	16187 р. 52 к.
Итого	363005 р. — к.

Осталось же недоимки къ 1 Января 1895 года:

акциза съ вина и спирта	383161 р. 72½ к.
„ „ пива	3553 р. 20 к.
Итого	386714 р. 92½ к.

Въ отношеніи поступленія акцизныхъ доходовъ отчетный годъ слѣдуетъ признать весьма благопріятнымъ сравнительно съ предъидущимъ, противу котораго доходовъ поступило болѣе на 623414 руб. 61 к. Столь значительное увеличеніе доходовъ явилось послѣдствіемъ увеличенія расхода спирта на мѣстное потребленіе и послѣдствіемъ расширенія производительности пивоваренныхъ, водочныхъ и сахарныхъ заводовъ и спичечныхъ фабрикъ; кромѣ того, нѣкоторое вліяніе на увеличеніе сахарнаго дохода оказало возвышеніе акциза съ сахара, съ 1 Сентября 1894 года, съ 1 рубля до 1 р. 75 к., съ отлѣною, однако, взиманія дополнительнаго акциза съ рафинада по 40 коп. съ пуда.

Въ ходѣ и характерѣ винокурения за отчетный годъ особыхъ измѣненій не послѣдовало. Винокуренное производство имѣеть въ Калишской губерніи преимущественно сельско-хозяйственный характеръ, и всѣ дѣйствовавшіе заводы, за исключеніемъ Турекскаго, не владѣющаго 60 десят. пахатной земли, пользовались дополнительнымъ безакцизнымъ отчисленіемъ, по закону 1890 года о мѣрахъ къ поощренію сельско-хозяйственнаго винокурения. При этомъ винокурение, за исключеніемъ одного завода, сданнаго въ аренду, производилось самими владѣльцами заводовъ. Для производства винокурения употребляются лишь мѣстные, не привозные продукты — картофель и хлѣбные припасы, такъ что и размѣры винокуреннаго производства состоятъ въ полной зависимости отъ мѣстнаго урожая этихъ продуктовъ. Хорошій урожай хлѣбовъ въ 1893 году и изъ ряда выдающійся урожай картофеля того же года способствовали усилению винокуреннаго производства въ первой половинѣ отчетнаго года; но затѣмъ, средній урожай хлѣбовъ въ 1894 году и весьма посредственный урожай картофеля сократили число заводовъ во второй половинѣ года, при чемъ и на оставшихся заводахъ ежедневная переработка продуктовъ, по возможности, уменьшалась, въ видахъ продленія дѣйствія заводовъ до весны слѣдующаго 1895 года.

Число возбужденныхъ въ 1894 году дѣлъ по нарушеніямъ акцизныхъ уставовъ было 298, на 20 болѣе предшествующаго года, и по категоріямъ распредѣлялось, какъ показано въ нижеприведенной таблицѣ:

Родъ нарушенія	Общее число дѣлъ	Въ томъ числѣ				
		Оста- влено безъ послед- ствій	Состоялось административ- ныхъ постановленій		Передано непосредствен- но въ судебн. учрежденія	
			Оконч.	Неокон.	Оконч.	Неоконч.
По нарушеніямъ устава о табачномъ сборѣ	21	3	7	1	5	5
По нарушеніямъ устава о питейномъ сборѣ	269	55	107	59	27	21
По нарушеніямъ правилъ о продажѣ прессованныхъ дрожжей	4	—	4	—	—	—
По нарушеніямъ правилъ объ акцизѣ съ зажига- тельныхъ спичекъ	2	—	2	—	—	—
Объ оскорбленіи чиновъ акцизнаго надзора при испол- неніи служебныхъ обязанностей, сопротивленіи и недопущеніи къ исполненію служебн. обязанностей .	2	—	—	—	2	—
Итого	298	58	120	60	34	26

Отсюда видно, что самое значительное число нарушеній приходится по уставу о питейномъ сборѣ.

Отправление натуральных повинностей.

По примѣру прошлыхъ лѣтъ, населеніе Калишской губерніи въ отчетномъ году отбывало слѣдующія натуральныя повинности: а) квартирную, б) подводную и в) воинскую.

А. Квартирная повинность.

Натуральная квартирная повинность отбывается жителями лишь на удовлетвореніе постоемъ чиновъ земской стражи, корпуса жандармовъ и лицъ, служащихъ по крестьянскимъ учрежденіямъ и пользующихся правомъ отвода квартиръ; расквартированіе же войскъ исполнялось по отводу у частныхъ домовладѣльцевъ за определенное вознагражденіе, на основаніи Высочайше утвержденной 2 мая 1886 года таблицы тарифной платы.

Въ теченіе отчетнаго года въ предѣлахъ Калишской губерніи были расположены слѣдующія части войскъ:

Въ гор. Калишѣ — Штабъ 2-й бригады 5-й кавалерійской дивизіи, 15-й Драгунскій Александрійскій полкъ и Управленіе Калишской бригады пограничной стражи.

Въ гор. Конинѣ — штабъ и три эскадрона 13-го драгунскаго Каргопольскаго полка.

Въ гор. Коло — два эскадрона и въ гор. Турекѣ — одинъ эскадронъ того же Каргопольскаго полка.

Въ гор. Велюпѣ — штабъ и три сотни Донскаго казачьяго № 5 полка и Управленіе бригады пограничной стражи.

Въ гор. Сѣрадзѣ — двѣ сотни того же казачьяго полка, и въ гор. Здунской-Волѣ, Сѣрадзскаго уѣзда — 10-ая конно-артиллерійская батарея.

Въ гор. Ленчицѣ и Озорковѣ — 2-й баталіонъ 4-го стрѣлковаго полка и 2-ая легкая артиллерійская батарея 1-й стрѣлковой бригады.

Въ уѣздахъ: Калишскомъ, Велюнскомъ и Слупецкомъ — Отдѣлы пограничной стражи.

Вообще, отводомъ квартиръ въ отчетномъ году пользовалось слѣдующее число лицъ:

	Гене- ра- ловъ	Штабъ- офи- церовъ	Оберъ- офи- церовъ	Нижнихъ чиновъ
Въ гор. Калишѣ	1	15	49	1172
„ Калишскомъ уѣздѣ	—	4	—	460
„ Велюнскомъ „	—	8	44	1276
„ Кольскомъ „	—	2	5	280
„ Конинскомъ „	2	12	37	1493
„ Ленчицкомъ „	—	2	8	265
„ Слупецкомъ „	—	2	1	42
„ Сѣрадзскомъ „	—	5	11	475
„ Турекскомъ „	—	—	3	120
Итого	3	50	158	5493

сверхъ того, были отведены помѣщенія для 4287 лошадей, размѣщавшихся по-уѣздно слѣдующимъ образомъ: въ гор. Калишѣ—933, въ уѣздахъ: Калишскомъ — 345, Велюнскомъ — 804, Кольскомъ — 280, Конинскомъ — 1203, Ленчицкомъ — 76, Слупецкомъ — 12, Сѣрадзскомъ — 499 и Турекскомъ — 135 лошадей.

Б. Подводная повинность.

Подводы поставляются обывателями, за извѣстную плату, при передвиженіи войскъ и при разъѣздахъ по дѣламъ службы чиновъ акцизнаго управленія, учрежденій по крестьянскимъ дѣламъ и пѣшихъ чиновъ земской стражи; доставленіе же бесплатныхъ подводъ лежитъ на обязанности обывателей для нижнихъ чиновъ жандармскаго вѣдомства при разъѣздахъ по дѣламъ службы, для войтовъ гминъ, медицинскихъ чиновниковъ и неимущихъ больныхъ.

Число доставленныхъ обывателями подводъ платныхъ и бесплатныхъ распредѣлялось въ отчетномъ году слѣдующимъ образомъ:

	Платныхъ	Безплатныхъ	Итого
Въ гор. Калишѣ	86	—	86
„ Калишскомъ уѣздѣ	217	—	217
„ Велюнскомъ „	642	148	790
„ Кольскомъ „	—	—	—
„ Конинскомъ „	78	274	352
„ Ленчицкомъ „	504	318	822
„ Слупецкомъ „	450	360	810
„ Сѣрадзскомъ „	290	95	385
„ Турекскомъ „	131	79	210
Итого	2398	1274	3672

В. Военная повинность.

По Высочайшему Указу, данному Правительствующему Сенату въ 9-й день Мая 1894 года, въ отчетномъ году по Калишской губерніи былъ произведенъ двадцать первый призывъ новобранцевъ на военную службу, по правиламъ Высочайше утвержденного 1 Января 1874 г. устава о военной повинности.

По разверсткѣ, было назначено къ приему на службу 2365 новобранцевъ, на пополненіе коихъ значилось по призывнымъ спискамъ 8764 человѣка. Въ числѣ внесенныхъ въ призывные списки заключалось: имѣвшихъ право на льготу по семейному положенію: перваго разряда — 1385, втораго — 1141 и третьяго — 514 человѣкъ.

Во время призыва, изъ показанныхъ выше 8764 лицъ принято въ войска 2345
(изъ нихъ на нестроевыя должности — 42 человѣка)
осталось въ недоборѣ исключительно евреевъ 20.

Предоставлены отсрочки:

а) по имущественному положенію	1
б) до окончанія образованія (ст. 53)	16
в) до окончанія образованія, съ освобожденіемъ отъ жеребья (ст. 54)	4
г) по невозможности и для излѣченія болѣзней	1162
д) вслѣдствіе нахождения подъ судомъ	9
Итого	1192

Признано негодными къ службѣ:

а) ни въ постоянныхъ войскахъ, ни въ ополченіи	275
б) годными въ ополченіе 2-го разряда	1117
в) отправлено на испытаніе	301
г) назначено къ переосвидѣтельствуванію	38
д) вовсе освобождено	4
Итого	1735

Зачислено въ ополченіе по 154 ст.:

а) перваго разряда	1371
б) втораго „	1471
г) признано вовсе неспособными къ службѣ въ ополченіи	91
д) не явилось къ исполненію повинности (въ томъ числѣ 127 евреевъ)	430
е) не явилось къ освидѣтельствуванію для зачисленія въ ратники ополченія по 154 ст. (въ томъ числѣ 11 евреевъ)	129
Итого	3492

Въ томъ числѣ припятахъ на службу заключалось:

а) льготныхъ по семейному положенію:	
третьяго разряда	31
втораго (исключительно евреи)	20
перваго	11
б) имѣющихъ право на сокращенные сроки службы по образованію:	
по 1-му пункту 56 ст.	1
по 2-му „ „	4
по 3-му „ „	4
умѣющихъ читать и писать или только читать	738
в) женатыхъ	178
г) зачисленныхъ въ запасъ	11
д) русскихъ — 3, поляковъ — 1954, нѣмцевъ — 164, евреевъ — 224.	

IV. Общественное благоустройство и благочиніе.

Казенныя и общественныя зданія.

Въ отчетномъ году всѣхъ казенныхъ зданій насчитывалось въ Калишской губерніи 56 каменныхъ и 18 деревянныхъ; православныхъ церквей, по прежнему, было 6 — всѣ въ каменныхъ зданіяхъ; римско-католическихъ и евангелическихъ 188 въ каменныхъ зданіяхъ и 114 въ деревянныхъ; еврейскихъ синагогъ 38 каменныхъ и 13 деревянныхъ; городскихъ зданій каменныхъ имѣлось 58 и деревянныхъ 21 и, наконецъ, общественныхъ зданій 273 каменныхъ и 1144 деревянныхъ.

Изъ новыхъ зданій, начатыхъ постройкою въ отчетномъ году, можно указать на каменные казармы въ гор. Конинѣ для 13-го драгунскаго Баргопольскаго полка, стоившія городской кассѣ до 30000 рублей; другихъ же болѣе или менѣе значительныхъ сооружений ни казенныхъ, ни городскихъ и общественныхъ въ отчетномъ году не произведено, а для поддержанія въ исправности имѣющихся построекъ были совершены необходимыя незначительныя ремонтныя работы.

Наружному благоустройству гор. Здунской-Воли, Сѣрадзскаго уѣзда, много способствуетъ усилившійся въ послѣднее время ростъ мѣстной фабричной промышленности, для нуждъ которой воздвигаются новыя фабричныя зданія и каменные дома.

Недавняя холерная эпидемія особенно усилила въ губерніи бдительность санитарнаго надзора, не прекратившаго свою дѣятельность и въ отчетномъ году. Во всѣхъ городахъ, посадахъ и селеніяхъ было обращено исключительное вниманіе на улучшеніе санитарныхъ условий, содержаніе въ чистотѣ и порядкѣ базарныхъ площадей, улицъ, дворовъ и ихъ дезинфекцію, равно какъ принимались мѣры къ улучшенію средствъ водоснабженія, для чего очищались и приводились въ порядокъ колодцы и пруды. Въ числѣ такихъ мѣръ первое мѣсто занимаетъ устройство въ городѣ Калишѣ артезианскаго колодца, глубиною до 400 футовъ, работы

кого обошлись городу свыше 5000 рублей, а в гор. Слупцах начаты работы по очисткѣ и углубленію городского пруда на средства городской кассы, ассигновавшей для этого 900 рублей.

Въ общемъ, города Калишской губерніи въ отношеніи наружнаго благоустройства и опрятности, по имѣющимся въ ихъ распоряженіи средствамъ, находятся въ весьма удовлетворительномъ состояніи: почти вездѣ большая часть улицъ и площадей вымощены камнемъ, снабжены фонарями и, по мѣрѣ возможности, обсаживаются деревьями; въ городахъ имѣются сады и парки. Городской паркъ въ гор. Калишѣ обращаетъ на себя вниманіе своимъ благоустройствомъ.

Дороги, мосты и переправы.

За отсутствіемъ въ Калишской губерніи желѣзныхъ дорогъ и судоходныхъ рѣкъ, единственными путями сообщенія остаются посейныя и грунтовыя дороги. Шоссейныя дороги, проходящія въ предѣлахъ губерніи, подраздѣляются на государственныя, подвѣдомственныя Варшавскому Округу Путей Сообщенія, и губерскія, состоящія въ вѣдѣніи Губернскаго Правленія.

Государственное шоссе въ предѣлахъ Калишской губерніи проходитъ, на протяженіи 210 верстъ 311 саж., по тремъ направленіямъ: 1) Калишское шоссе, ведущее отъ гор. Кутно чрезъ городъ Калишъ по направленію къ прусской границѣ у Щипюрнской таможи, длиною въ 112 верстъ, изъ коихъ собственно въ предѣлахъ Калишской губерніи 90 верстъ 489 саж.; 2) Познанское шоссе, идущее изъ гор. Коло чрезъ Конинъ въ гор. Слупцы, протяженіемъ въ 51 версту 178 саж. и 3) Фабричное шоссе— на гор. Лодзь, протяженіемъ въ 106 $\frac{1}{4}$ верстъ, пересѣкаетъ губернію отъ гор. Здунской-Воли до гор. Калиша, на разстояніи 68 верстъ 144 саж.

На ремонтъ этихъ трехъ шоссейныхъ путей, въ предѣлахъ Калишской губерніи, въ отчетномъ году было израсходовано 1690 куб. саж. щебня, стоимостью 68629 р. 80 коп.; кромѣ того, на содержаніе 66 человекъ дорожныхъ сторожей израсходовано 7380 рублей, на наемъ рабочихъ для очистки, исправленія и содержанія въ порядкѣ дорожного полотна и на мелкіе расходы издержано 2785 р. 65 к., на исправленіе старыхъ инструментовъ и приобрѣшеніе новыхъ — 822 р. 36 коп., на работы по разсыпкѣ и укаткѣ щебня—48366 р. 14 коп., а всего 127983 р. 95 коп. Независимо

того, перестроено было 4 моста, на сумму 5226 руб. 56 коп. и исправлено 7 мостовъ и одна труба, на сумму 5048 руб. 82 коп.; кромѣ того, мелкая ремонтровка 34 мостовъ и 1 трубы обошлась въ 2000 рублей; на ремонтъ дорожныхъ казармъ, постройку сараевъ для катковъ, постановку предохранительныхъ столбиковъ и перемощеніе мостовыхъ употреблено 11551 р. 30 к.

Такимъ образомъ, общій расходъ на содержаніе государственнаго шоссе въ предѣлахъ Калишской губерніи составлялъ 151810 руб. 60 коп., болѣе предѣтнаго года на 53658 р. 89 коп.

Число мостовъ на государственныхъ шоссеиныхъ дорогахъ осталось безъ измѣненія, а сборъ съ тарифныхъ мостовъ, поступившій въ казну за отчетный годъ, составлялъ:

на Калишскомъ шоссе чрезъ р. Варту у гор. Коло . . .	2731 р. 58 к.
„ Познанскомъ „ „ „ „ „ Конина . . .	2832 р. — к.
„ Фабричномъ „ „ „ „ „ Сьрадза . . .	2590 р. — к.
Итого	8153 р. 58 к.

Протяженіе губернскихъ перворазрядныхъ шоссеиныхъ дорогъ, содержимыхъ на счетъ губернскаго дорожнаго сбора, простиралось на 580 верстъ 54, саж., какъ и въ предѣтномъ году.

Ремонтъ шоссеиныхъ трактовъ съ мостами производился подряднымъ способомъ и обошелся въ 79260 р. и, кромѣ того, на содержаніе дорожной службы израсходовано 18768 руб. 66 к., такъ что весь расходъ по содержанію губернскихъ шоссеиныхъ дорогъ въ отчетномъ году составлялъ 98028 р. 66 к., Постройка новыхъ шоссеиныхъ путей въ отчетномъ году нигдѣ въ губерніи не производилась. Въ среднемъ выводѣ, содержаніе одной версты шоссеинаго пути обошлось почти въ 170 рублей.

На губернскихъ перворазрядныхъ дорогахъ имѣлось 719 мостовъ, на гминныхъ дорогахъ 1809 и на проселочныхъ — 2847. Содержаніе въ исправности мостовъ на гминныхъ и проселочныхъ дорогахъ обошлось въ 3644 р. 61 к., а постройка 22 совершенно новыхъ мостовъ на этихъ дорогахъ стоила 1052 р. 79 к. Для поддержанія уездныхъ дорогъ 2-го разряда натуральною повинностью было употреблено 18179 конныхъ дней и 50769 пѣшихъ. Доходъ съ паромныхъ перевозовъ и 22 тарифныхъ мостовъ на дорогахъ 2-го разряда простирался до 14500 рублей.

Почты и телеграфы.

Къ 1 Января 1895 года въ Калишской губерніи состояло 15 почтово-телеграфныхъ конторъ, 25 почтовыхъ отдѣленій и вновь открыто 5 телефонныхъ станцій при таможенныхъ учрежденіяхъ въ пос. Прашкѣ, Верушовѣ, Подграбовѣ, Вильчинѣ и Пыздрахъ.

Воздушныхъ телеграфныхъ линій насчитывалось, какъ и въ предѣльномъ году, 511³/₄ верстѣ и подводныхъ — 60 саж.

Народная нравственность.

(Вѣдомость № 5).

Въ отчетномъ году Калишскимъ Окружнымъ Судомъ разсмотрѣно и окончательно рѣшено 800 уголовныхъ дѣлъ, менѣе противъ предшествующаго года на 92 дѣла. Число лицъ, присужденнымъ къ различнаго рода наказаніямъ за проступки и преступленія было: 998 мужчинъ и 183 женщины, всего 1181 человекъ, болѣе, чѣмъ въ 1893 году, на 74 человекъ, такъ что одно правонарушеніе приходилось на 1112 человекъ населенія и одинъ осужденный на 838 человекъ.

Это общее число осужденныхъ по уголовнымъ дѣламъ, по роду преступленій и проступковъ, подраздѣлялось слѣдующимъ образомъ:

	Число случаевъ	% къ общему числу	Число осужденныхъ	% къ общему числу
а) противъ религіи	3	0 _{33,7}	4	0 _{33,3}
б) противъ порядка управленія	208	26 ₁	314	26 ₅₈
в) противъ имущества и доходовъ казны	96	12	139	11 ₇₆
г) противъ жизни, здравія, свободы и чести частныхъ лицъ	230	28 ₇₅	349	29 ₅₅
д) противъ собственности частныхъ лицъ	263	32 _{38,7}	375	32 ₇₅

Такимъ образомъ, сравнительно съ предѣльнымъ годомъ, по каждой категоріи правонарушеній послѣдовало приращеніе процентнаго отношенія къ числу случаевъ, за исключеніемъ преступленій и проступковъ противъ частной собственности, по которымъ въ отчетномъ году замѣчается уменьшеніе на 20%; хотя, тѣмъ не менѣе,

въ ряду разнаго рода преступленій и проступковъ эта категория и въ отчетномъ году количественно занимаетъ первое мѣсто—32,387%, и число лицъ, осужденныхъ по этого рода дѣламъ, составляетъ 32,375% общаго числа осужденныхъ.

Между 1181 осужденнымъ было: личныхъ дворянъ 10 (9 мужчинъ и 1 женщина), или 0,84%, купцовъ — 45 (мужчинъ — 39 и женщинъ — 7), или 3,89%, мѣщанъ — 238 (208 мужчинъ и 30 женщинъ), т. е. 20,315%, крестьянъ — 874 (739 мужчинъ и 145 женщинъ) — 74% и остальныхъ сословій 3 мужчинъ, т. е. 0,25%. Потомственныхъ дворянъ и лицъ военнаго сословія въ числѣ осужденныхъ вовсе не было.

Наибольшее число осужденныхъ (257 человекъ, или 21,776%) было въ возрастѣ отъ 41 до 50 лѣтъ, наименьшее (1 осужденный, или 0,01%) — ниже 17-лѣтняго возраста и, вслѣдъ за тѣмъ, 70 осужденныхъ, т. е. 0,587%, — въ возрастѣ отъ 17 до 20 лѣтъ.

Число осужденныхъ мужчинъ составляло 84,42% и женщинъ — 15,58% общаго числа преступниковъ.

Дѣятельность земской стражи, въ отношеніи пресѣченія и предупрежденія проступковъ и преступленій и по охраненію общественнаго благочинія, въ отчетномъ году выражалась слѣдующими данными:

Перечень преступленій и проступковъ	Общее число преступленій	Изъ общаго числа преступленій			Изъ общаго числа преступниковъ							Число лицъ, обвиненныхъ въ преступленіяхъ или проступкахъ.
		Стража провозвила розыски и виновныхъ обнаружилъ	Стража провозвила розыски и виновныхъ не обнаружилъ	Число преступленій, обнаруженныхъ непосредственно чинами земской стражи	Сообщено судобнымъ слѣдователямъ для пресѣдованія винов. въ общихъ судебныхъ учрежденіяхъ	Передано для разбора въ мировые и тѣлныя суды	Сообщено администраціи на вѣдѣніе и разрѣшено администраціею въ порядкомъ	Сообщено				
								Жандармскому управленію	Военнымъ властямъ	Казеннымъ управленіямъ		
Преступленія противъ религіи	7	4	3	7	5	2	—	—	—	—	7	
Противъ порядка управленія	19838	18805	1033	19775	160	6026	14016	4	9	38	22696	
Противъ имущества и доходовъ казны	192	175	17	185	8	86	25	—	—	74	212	
Противъ жизни, здравія, свободы и чести частныхъ лицъ	269	224	45	257	161	65	43	—	—	—	389	
Противъ частной собственности	2509	2165	344	2250	500	1840	164	—	1	4	3186	
Нарушенія правилъ о полицейскомъ надзорѣ и содержаніи оружія	976	909	67	959	2	651	323	—	—	—	1012	
Итого	23791	22282	1509	23433	836	8670	14571	4	10	116	27502	

Общее число всѣхъ проступковъ и правонарушенийъ въ отчетномъ году возросло на 112, и число лицъ, привлеченныхъ къ ответственности, — на 2370 человекъ. Самое большее число проступковъ совершено противъ порядка управления — около 83%, а изъ нихъ большая часть, около 58%, разрѣшена административнымъ порядкомъ.

Личный составъ нижнихъ чиновъ земской стражи въ губерніи, опредѣленный по штату въ 355 человекъ, состоялъ къ 1 Января 1894 года изъ 340 человекъ; въ теченіе года убыло: по болѣзни — 4, по семейнымъ и домашнимъ обстоятельствамъ — 22, исключено за проступки — 4, по неспособности къ службѣ — 3, умерло 7, а всего убыло 40; вновь же принято на службу 37 человекъ, такъ что къ 1 Января 1895 года состояло всего 336 земскихъ стражниковъ, въ числѣ которыхъ православныхъ было 229, лютеранъ 17, католиковъ 89 и 1 магометанинъ.

Относительно общаго числа населенія губерніи одинъ земскій стражникъ приходился среднимъ числомъ на 2950 человекъ.

Тюрьмы, аресты и этапы.

Въ устройствѣ и организаціи трехъ существующихъ въ губерніи тюремъ: Калишской, Ленчицкой и Сѣрадзской никакихъ измѣненій въ отчетномъ году не произошло.

Движеніе заключенныхъ въ каждой изъ этихъ тюремъ можно прослѣдить по слѣдующей таблицѣ:

Наименованіе тюрьмы	Состояло къ 1 Января 1894 года			Въ 1894 году						Осталось къ 1 Января 1895 г.		
				Прибыло			Убыло					
	м.	ж.	итого	м.	ж.	итого	м.	ж.	итого	м.	ж.	итого
Въ Калишской . . .	206	53	259	522	126	648	596	147	743	132	33	165
„ Ленчицкой . . .	108	26	134	236	57	293	301	61	362	43	22	65
„ Сѣрадзской . . .	123	74	197	322	84	406	592	133	725	53	25	78
Итого	437	153	590	1080	267	1347	1489	341	1830	228	80	308

Въ отчетномъ году движеніе заключенныхъ оказывается менѣе значительнымъ, по сравненію съ предыдущимъ годомъ; дѣйствительно, вновь прибывшихъ арестантовъ было менѣе на 676, въ виду

чего и число выбывшихъ уменьшилось на 429, а число оставшихся въ тюрьмахъ къ 1 Января 1895 г. уменьшилось на 282 человѣка.

Выбывшіе въ теченіе года арестанты распредѣлялись слѣдующимъ образомъ:

В ы б ы л о:	Изъ Калишской тюрьмы	Изъ Ленчицкой тюрьмы	Изъ Сърадзской тюрьмы	Всего
на каторгу и поселеніе	35	—	10	45
въ другія мѣста заключенія	73	77	75	225
на свободу	632	283	436	1351
умерло въ тюремныхъ лазаретахъ	3	2	6	11
Итого	743	362	527	1632

По роду совершенныхъ преступленій, заключенные распредѣлялись слѣдующимъ образомъ:

	Оставалось на 1894 г.	Въ 1894 г. Прибыло	Убыло	Оставалось на 1895 г.
сопротивленіе властямъ	5	15	20	—
поддѣлка документовъ	2	4	2	4
многоженство	3	—	3	—
убійство	13	21	24	10
дѣтоубійство	17	10	21	6
отравленіе	—	3	3	—
разбой	3	6	5	4
грабежь	12	5	15	2
мошенничество	5	17	22	—
святотатство	4	2	6	—
подлогъ	3	9	10	2
поджогъ	7	7	13	1
бракъ	400	768	999	169
контрабанда	19	29	47	1
истязаніе	9	10	19	—
злоупотребленія по службѣ	4	1	5	—
оскорбленія	—	12	12	—
изнасилованіе	2	—	2	—
другія преступленія	81	428	400	109
Итого	581	1347	1628	300

Продовольствіе арестантовъ производилось съ подряда, при чемъ стоимость положенной по табели суточной порціи одного арестанта была опредѣлена на торгахъ для Калишской тюрьмы въ 8,40 коп., а для Ленчицкой и Сърадзской тюремъ — по 8,78 коп. Общій рас-

ходъ всѣхъ трехъ тюремъ составлялъ 54055 руб. 62 коп., изъ коихъ приходилось на Калишскую тюрьму 20562 р. 93 коп., Сѣрадзскую—19131 р. 12 коп. и на Ленчицкую — 14361 р. 57 коп. Въ санитарно-гигиеническомъ отношеніи тюрьмы поставлены вполне удовлетворительно; эпидемическихъ заболѣваній въ отчетномъ году не было, и изъ 173 арестантовъ, находившихся въ тюремныхъ лазаретахъ на излѣченіи, умерло всего 11 человѣкъ.

Вообще, бытъ заключенныхъ въ тюрьмахъ обставленъ согласно общимъ требованіямъ Главнаго Тюремнаго Управленія. На развитіе арестантскаго труда обращается большое вниманіе: при каждой тюрьмѣ устроены мастерскія и, кромѣ того, арестанты высылаются на работы внѣ тюремъ и на хозяйственныя работы въ тюрьмѣ.

Въ Калишской тюрьмѣ устроена переплетная мастерская, мастерская для выдѣлки соломенныхъ ковриковъ и чехловъ на бутылки и мастерская для выдѣлки щетокъ. Въ Сѣрадзской тюрьмѣ существуетъ прядильно-ткацкая мастерская холста, въ 56 ткацкихъ станковъ и 75 самопрялокъ, на которой, подъ руководствомъ особаго веркмейстера, работаютъ мужчины и женщины, при чемъ выдѣлка холста производится, согласно тюремной инструкціи 1859 г., изъ казеннаго матеріала, и вознагражденіе рабочимъ отпускается изъ казны; выработываемый же холстъ обращается на потребности тюремъ. Въ Ленчицкой тюрьмѣ имѣется льно-прядильня, изъ которой вся выдѣлываемая пряжа идетъ въ Сѣрадзскую тюрьму, на ткацкую мастерскую. Во всѣхъ тюрьмахъ весь запасъ бѣлья, одежды, обуви, постельныхъ принадлежностей и проч. производится арестантскимъ трудомъ.

Кромѣ работъ въ мастерскихъ, арестантами и въ отчетномъ году исполнялись еще и частныя заказы за особое вознагражденіе. Сумма арестантскихъ заработковъ, по всѣмъ тремъ тюрьмамъ, составляла 4853 р. 20 к., изъ коей, согласно установленному инструкцію, поступило въ пользу арестантовъ 1770 руб. 89 коп., и обращено: 1517 руб. 20 коп. въ доходъ казны и 1565 руб. 11 коп. въ пользу мѣстъ заключеній.

Кромѣ тюремъ, во всѣхъ городахъ губерніи имѣются полицейскіе и при гминныхъ управленіяхъ гминные аресты, а въ пяти уѣздныхъ городахъ, кромѣ Калиша, Ленчицы и Сѣрадза,—арестныя помѣщенія для лицъ послѣдственныхъ, арестуемыхъ по распоряженію судебныхъ властей. Въ городѣ Калишѣ, сверхъ того, существуетъ недавно открытый особый арестный домъ для содержанія лицъ, заключаемыхъ по приговорамъ мировыхъ судебныхъ учрежденій.

Въ теченіе отчетнаго года содержалось арестантовъ: въ 9 подслѣдственныхъ и 19 полицейскихъ арестахъ 3147 мужчинъ и 771 женщина, всего 3918 человѣкъ, на 142 менѣ противъ предшествовавшаго года, а въ 182 гминныхъ арестахъ содержалось 2826 мужчинъ и 895 женщинъ, всего 3721 человѣкъ, менѣ прошлаго года на 1407; въ Калишскомъ же арестномъ домѣ содержалось 443 мужчины и 137 женщинъ, всего 580 человѣкъ. На содержаніе арестантовъ въ подслѣдственныхъ арестахъ, а также и на пересылку ихъ, считая въ томъ числѣ и продовольствіе конвойныхъ нижнихъ чиновъ, израсходовано 5493 р. 54 к.

Черезъ Калишскую губернію проходятъ двѣ этапныхъ линіи: одна—по шоссейной дорогѣ изъ гор. Калиша въ гор. Бутно Варшавской губерніи и другая — по направленію изъ гор. Калиша чрезъ гор. Сѣрадзъ въ Петроковъ. На этихъ двухъ линіяхъ имѣется 8 этапныхъ станцій: въ гор. Калишѣ, въ дер. Цебовѣ, въ городахъ Блашвахъ, Турекѣ, Коло, Сѣрадзѣ, Ленчицѣ и въ посадѣ Клодава.

Пожары.

Всѣхъ пожаровъ въ отчетномъ году въ Калишской губерніи (Вѣдомость № 6). было 383, на 46 менѣ, чѣмъ въ 1893 году. Какъ и въ прежніе годы, огромное большинство пожарныхъ случаевъ—329—приходится на селенія, въ посадахъ было 33 и въ городахъ 21 пожаръ. Отъ этихъ пожаровъ погорѣло въ селеніяхъ 504 двора, въ посадахъ 140 и въ городахъ 45, а всего 689 дворовъ. Общая сумма пожарныхъ убытковъ въ отчетномъ году достигала 216715 рублей, изъ коихъ 14985 р. приходится на города, 46422 рубля на посады и 155308 рублей на селенія; сравнительно съ предыдущимъ годомъ, сумма пожарныхъ убытковъ уменьшилась на 83496 рублей.

Самое большее число пожаровъ — 121 — произошло въ лѣтніе мѣсяцы, за тѣмъ: въ весенніе — 102, въ осенніе — 101 и въ зимніе мѣсяцы — 59 пожаровъ.

По суммамъ понесенныхъ отъ пожара убытковъ, уѣзды Калишской губерніи слѣдовали въ такомъ порядкѣ:

Кольскій	— 60	пожаровъ,	177	погорѣвш дворовъ,	44280	р. убытка
Велюнскій	— 67	»	100	»	39404	р. »
Слупецкій	— 55	»	57	»	25827	р. »
Страдскій	— 59	»	73	»	25744	р. »
Калишскій	— 40	»	50	»	23491	р. »
Турекскій	— 50	»	138	»	23061	р. »
Ленчицкій	— 24	»	36	»	17904	р. »
Конинскій	— 25	»	55	»	15850	р. »

Въ городѣ Калишѣ произошло въ отчетномъ году 3 незначительныхъ пожара, причинившихъ убытка всего 155 рублей.

Среди противопожарныхъ мѣропріятій первое мѣсто занимаетъ учрежденіе вольныхъ охотничьихъ пожарныхъ командъ, существующихъ во всѣхъ городахъ губерніи. Организованныя, въ общемъ, весьма удовлетворительно, эти пожарныя команды, состоящія подъ ближайшимъ наблюденіемъ мѣстной администраціи, оказываютъ существенную пользу при тушеніи пожаровъ, имѣя въ своемъ распоряженіи всегда исправный пожарный обозъ и достаточное количество болѣе или менѣе подготовленныхъ людей. Въ числѣ этихъ командъ особенно выдѣляется Калишская, какъ по составу и обученію участниковъ, такъ и по численности и доброкачественности пожарныхъ трубъ и другихъ инструментовъ. Въ посадахъ же и особенно въ селеніяхъ противопожарная помощь, по крайнему недостатку у населенія средствъ, почти вовсе не организована, такъ что, при деревянныхъ постройкахъ съ соломенными и гонтовыми крышами, пожары въ посадахъ и селеніяхъ случаются чаще и отличаются иногда опустошительностью.

**Насильственные
и случайные
смертные случаи.**

(Вѣдомость № 7).

Насильственныхъ смертныхъ случаевъ въ отчетномъ году было 68, въ томъ числѣ: 25 дѣтубійствъ, 24 самоубійства и 19 смертоубійствъ. Кромѣ того, скоропостижно-умершихъ было 82: изъ нихъ: въ городахъ — 4 мужчины и 4 женщины и въ селеніяхъ — 53 мужчины и 21 женщина; мертвыхъ тѣлъ найдено 24. Жертвъ случайной смерти было 12 въ городахъ и 139 въ селеніяхъ. Въ общемъ же числѣ лицъ, умершихъ насильственнымъ, случайнымъ образомъ и скоропостижно, было 216 мужчинъ и 105 женщинъ.

По отношенію къ общему количеству постояннаго и непостояннаго населенія губерніи, приходится среднимъ числомъ на 10000 жителей:

смертоубійствъ	0 ₃₄₉
самоубійствъ	0 ₃₂₄
скоропостижныхъ смертей	0 ₃₈₂
случайныхъ смертей	1 ₃₅₂
найденныхъ мертвыхъ тѣлъ	0 ₃₂₄

въ общемъ же выводѣ, одинъ смертный случай приходится на 3085 человекъ населенія.

**Различныя
происшествія
и народныя
бѣдствія.**

Въ отчетномъ году никакихъ чрезвычайныхъ событій и происшествій, носящихъ характеръ общенародныхъ бѣдствій, не было. Выпавшимъ въ Слупецкомъ уѣздѣ градомъ причинено убытка до 10000 рублей въ имѣнїи и дер. Цюнжень и около 800 рублей въ имѣнїи Петржииковъ. Весенній разливъ рѣкъ былъ незначителенъ и замѣтнаго вреда не причинилъ.

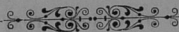

V. Народное здравіе и общественное призрѣніе.

Врачи и аптеки.

Въ 1894 году общее число лицъ врачебнаго персонала въ Калужской губерніи составляло 278; изъ нихъ:

состоящихъ на государственной службѣ и пользующихся ея правами — 66; въ томъ числѣ: врачей 24, ветеринаровъ 8, фельдшеровъ 22 и повивальныхъ бабокъ 12; и

вольнопрактикующихъ 212, а имппо: врачей 52, дантистовъ 6, ветеринаровъ 1, фельдшеровъ 103 и повивальныхъ бабокъ 50.

По отношенію къ общему числу жителей обоого пола, въ губерніи приходилось:

одинъ врачъ на	13158 жителей
одинъ фельдшеръ на	6944 „
одна повивальная бабка на	592 рожденія
одна аптека на	21276 жителей.

Въ 47 аптекахъ, кромѣ владѣльцевъ и управляющихъ, находилось: 3 провизора, 11 аптекарскихъ помощниковъ и 16 учениковъ.

Въ отчетномъ году врачебной помощью пользовались 38590 больныхъ, и число рецептовъ, поступившихъ во всѣхъ аптекахъ въ теченіе года, доходило до 111944, т. е. на каждую аптеку приходилось среднимъ числомъ по 2382 рецепта. При ревизіи аптекъ, случаевъ особенныхъ упущеній и злоупотребленій обнаружено не было.

Судебно-медицинскихъ освидѣтельствований, при участіи медицинскихъ чиновъ, было произведено 112, химическихъ изслѣдованій 14 и микроскопическихъ 5. Кромѣ того, врачами, состоящими на службѣ, въ теченіе года было выдано 585 медицинскихъ актовъ разнаго содержанія.

Оспопрививаніе вообще идетъ усильно. Въ отчетномъ году оспа была привита 25537 младенцамъ обоого пола, что къ общему числу родившихся составляетъ 70%.

**Эпидеміи
и эпизоотій.**

Въ 1894 году холерная эпидемія вновь коснулась Калишской губерніи, распространившись на болѣе широкомъ районѣ, но съ меньшимъ числомъ заболѣваній, сравнительно съ предыдущимъ годомъ, и съ меньшимъ процентомъ смертности. Всѣхъ заболѣвшихъ холерою было въ отчетномъ году 386 человекъ, на 63 менѣе прошлогодняго, и изъ нихъ умерло 186, также менѣе прошлогодняго — на 57 человекъ. Число смертныхъ случаевъ къ общему числу всѣхъ заболѣвшихъ холерой дало соотношеніе 43%, тогда какъ для предѣлительнаго года это соотношеніе было 53,2%.

Эпидемія началась 1 Августа и окончательно прекратилась къ Ноябрь мѣсяцу, появившись въ слѣдующихъ мѣстностяхъ:

Калишскаго уѣзда:

въ гор. Блашкахъ . . .	заболѣло 111, умерло 59.
„ сел. Борыславице . . .	„ 6 „ 3
„ „ Любановѣ . . .	„ 1 „ 1
„ „ Ковошки . . .	„ 1 „ 1
„ „ Хржановице . . .	„ 2 „ 1
„ пос. Ивановице . . .	„ 3 „ 1

Ленчицкаго уѣзда:

„ гор. Ленчицѣ . . .	„ 28 „ 19
„ пос. Понтегъ . . .	„ 73 „ 28

Кольскаго уѣзда:

„ гор. Домбе . . .	„ 3 „ —
„ пос. Клодавѣ . . .	„ 47 „ 19
„ „ Избицѣ . . .	„ 13 „ 9
„ сел. Ленкъ-Велькій . . .	„ 1 „ 1
„ „ Сарбице . . .	„ 3 „ 2
„ „ Юзефовѣ . . .	„ 2 „ 2
„ „ Пасека . . .	„ 5 „ 4

Турецкаго уѣзда:

„ пос. Унѣвѣ . . .	„ 73 „ 32
--------------------	-----------

Конинскаго уѣзда:

„ гор. Конинѣ . . .	„ 14 „ 4
---------------------	----------

Благодаря своевременно принятымъ мѣрамъ, распространеніе эпидеміи ограничилось вышеуказанными предѣлами и размѣрами.

Для борьбы съ холерою было израсходовано:

изъ суммъ Государственнаго Казначейства	1863 р. — к.
изъ городскихъ суммъ	3495 р. 90 к.
изъ гминныхъ суммъ	3420 р. 30 к.
Итого	8779 р. 20 к.

на 974 р. 70 коп. менѣе предѣтчетнаго года.

Число заболѣвшихъ разными другими инфекціонными болѣзнями было:

оспою	603,	со смертнымъ исходомъ въ 137 случаяхъ
скарлатиною	288	” ” 68 ”
дифтеритомъ	533	” ” 148 ”
крупомъ	250	” ” 128 ”
корью	652	” ” 39 ”
гриппомъ (influenza)	461	” ” 12 ”
тифомъ	700	” ” 94 ”
кровавымъ поносомъ	459	” ” 52 ”
сибирскою язвою	19	” ” 1 ”
водобоязнию	2	” ” — ”
сифилисомъ	582	” ” 2 ”
венерическими болѣзнями 694	”	” ” — ”
Итого	5243	” ” 681 ”

Сравнительно съ предшествовавшимъ годомъ, заболѣваній инфекціонными болѣзнями было менѣе на 813 случаевъ, при чемъ наиболѣе усилилась корь (на 286 случаевъ болѣе), затѣмъ оспа (+ 57), дифтеритъ (+ 33) и скарлатина (+ 17). Во всѣхъ остальныхъ случаяхъ инфекціонныхъ заболѣваній, наблюдалось ослабленіе болѣзни, и особенно пияфлюэнцы, которую въ отчетномъ году заболѣло менѣе на 1021 человекъ.

Въ 1894 году не было ни одного случая появленія чумы на рогатомъ скотѣ. Отъ сибирской язвы пала одна лошадь и 43 штуки крупнаго рогатаго скота; отъ рожи пали 44 свиньи; отъ дизентеріи околѣла 51 штука рогатаго скота и отъ ящура 2 штуки. Убито же 15 сапатыхъ лошадей и 4 лошади съ подозрительнымъ мытомъ.

Больницы.

Всѣхъ больницъ въ губерніи находится семь: двѣ въ гор. Калишѣ и по одной въ городахъ: Велюнѣ, Конинѣ, Ленчицѣ, Сѣрадзѣ и Турекѣ. Всѣ онѣ состоятъ въ вѣдѣніи Губернскаго Совѣта Общественнаго Призрѣнія и помѣщаются въ собственныхъ каменныхъ зданіяхъ, при чемъ въ достаточной степени снабжены всѣми необходимыми больничными приспособленіями и удобствами.

Въ этомъ отношеніи въ особенности выдѣляется, по своему благоустройству, больница Св. Троицы въ г. Калишѣ.

Главными средствами, обезпечивающими существованіе больницъ, по прежнему, служатъ: возвратъ лѣчебныхъ издержекъ, доходы съ недвижимыхъ имуществъ и капиталовъ, принадлежащихъ больницамъ, пособія отъ городовъ и разные незначительные случайные доходы. Принадлежащій больницамъ запасный капиталъ составлялъ въ отчетномъ году 92102 руб. 71 коп.; кромѣ того въ Варшавской Конторѣ Государственнаго Банка хранятся пожертвованныя на устройство больницъ суммы: для гор. Коло 13250 р. 8 к. и для гор. Варты, Сѣрадзкаго уѣзда, 9050 руб.

Доходовъ по всѣмъ больницамъ поступило въ отчетномъ году 56804 р. 46 к., а всѣхъ расходовъ по содержанію больныхъ было 55093 р. 47 коп. Содержаніе одного больного въ сутки обходилось отъ 37 коп. (больница Св. Павла въ гор. Турекѣ) до 60,7 коп. (еврейская больница въ гор. Калишѣ); въ среднемъ же выводѣ по всѣмъ больницамъ, содержаніе одного больного въ сутки обходилось въ 46,4 коп., на 1½ коп. дешевле прошлогодняго.

Во всѣхъ 7-ми больницахъ въ отчетномъ году находилось на излѣченіи 4204 больныхъ обоого пола, въ томъ числѣ въ Калишской больницѣ Св. Троицы 1867 человекъ. Наибольшая смертность наблюдалась въ больницѣ Св. Духа въ городѣ Конинѣ, гдѣ одинъ смертный случай приходился на 6,9 больныхъ; наименьшая — въ больницѣ Всѣхъ Святыхъ въ гор. Велюнѣ, гдѣ одинъ умершій приходился на 29 человекъ больныхъ. Въ общемъ же выводѣ по всѣмъ больницамъ губерніи одинъ смертный исходъ болѣзни приходился на 14,6 заболѣваній.

Богадѣльни.

Кромѣ больницъ, въ вѣдѣніи Губернскаго Совѣта Общественнаго Призрѣнія находится 8 богадѣленъ въ городахъ: Калишѣ, Ленчицѣ, Коло, Слупцахъ, Сѣрадзѣ, Турекѣ, Домбе и Вартѣ. Всѣ онѣ помѣщаются въ собственныхъ домахъ, кромѣ Слупецкой и Турекской богадѣленъ, устроенныхъ въ наемныхъ помѣщеніяхъ.

Всѣхъ призрѣваемыхъ въ этихъ богадѣльняхъ въ отчетномъ году было 225. За исключеніемъ дома старцевъ въ гор. Калишѣ, гдѣ призрѣваемые находятся на полномъ иждивеніи, во всѣхъ остальныхъ богадѣльняхъ призрѣваемымъ предоставляется только помѣщеніе и небольшое денежное пособіе. Содержаніе одного призрѣваемого въ сутки обходилось въ Калишской богадѣльнѣ въ 18,9 в.

Общая цифра доходовъ, на которые содержатся богадѣльни, достигала въ отчетномъ году 12612 руб. 45 коп.; расходъ же 10873 руб. 16 коп. Запасный капиталъ всѣхъ богадѣленъ составлялъ 74023 руб. 54 коп., увеличившись противъ предѣльного года на 1648 руб. 54 коп.

Всобщемъ всѣ имѣющіяся въ губерніи богадѣльни существованіемъ своимъ обязаны преимущественно частнымъ пожертвованіямъ, и главнымъ источникомъ ихъ дальнѣйшаго существованія служить благотворительность частныхъ лицъ. Но ничтожность средствъ, какими располагаютъ богадѣльни, не даетъ имъ возможности приютить всѣхъ тѣхъ немущихъ, которые, по преклонному возрасту, болѣзненному состоянію, увѣчью и неспособности къ труду, за неимѣніемъ ближайшаго попеченія, вынуждены прибѣгать къ общественной благотворительности.

Приюты.

Въ вѣдѣніи Губернскаго Совѣта Общественнаго Призрѣнія состоятъ 4 дѣтскихъ приюта. Своимъ назначеніемъ они имѣютъ призрѣвать приходящихъ дѣтей бѣдныхъ родителей. Въ приютахъ дѣти, находясь въ теченіе цѣлаго дня подъ надзоромъ, пользуются пищею и начальнымъ обученіемъ. Самый значительный приютъ въ Калишѣ. Въ немъ призрѣвалось 128 дѣтей—почти вдвое больше, чѣмъ во всѣхъ остальныхъ вмѣстѣ (53).

Всѣ приюты помѣщаются въ собственныхъ домахъ и существуютъ преимущественно на средства частной благотворительности. Доходъ всѣхъ приютовъ въ отчетномъ году составлялъ 3990 руб. 17 коп., расходъ 3882 руб. 29 коп. Запасный капиталъ приютовъ равнялся 15812 руб. 61 в., и, кромѣ того, въ Варшавской Конторѣ Государственнаго Банка хранится 3851 руб. 82 коп., пожертвованная на устройство дѣтскаго приюта въ гор. Конинѣ.

Подъ общимъ наблюденіемъ Губернскаго Совѣта, сверхъ того, состоитъ существующее въ гор. Калишѣ Благотворительное Общество, на средства котораго, кромѣ выдаваемыхъ пособій отдельнымъ лицамъ, содержится круглый годъ дешевая столовая, оказы-

вающая существенную помощь нуждающейся части городского населения, и мастерская для обучения сиротъ и дѣтей бѣдныхъ родителей разнымъ ремесламъ. Запасный капиталъ Общества составлялъ около 14000 рублей.

Независимо сего, существуетъ еще въ гор. Калишѣ Православный дѣтскій пріютъ Св. Ксеніи, содержимый мѣстнымъ Отдѣленіемъ Русскаго Благотворительнаго Общества. Въ этомъ пріютѣ содержатся на полномъ иждивеніи сироты и дѣти немущихъ родителей исключительно православныхъ. Въ отчетномъ году въ Пріютѣ призѣвалось 19 мальчиковъ и 13 дѣвочекъ и, сверхъ того, на его же попеченіи находилось 12 мальчиковъ, изъ коихъ 8 было отдано для обученія ремесламъ, съ оплатою полного ихъ содержанія, а четыремъ оказывалось ежемѣсячное пособіе деньгами и необходимыми вещами.

Пріютъ имѣетъ собственный домъ и владѣетъ запаснымъ капиталомъ въ 20600 рублей. Содержаніе Пріюта въ отчетномъ году обошлось въ 4481 р. 50 к.

VI. Народное просвѣщеніе.

Учебныя заведенія. Къ 1 Января 1895 года всѣхъ учебныхъ заведеній въ губерніи, (Вѣдомость № 8). правительственныхъ и частныхъ, было 338, и въ нихъ обучалось 12292 мальчика и 7196 дѣвочекъ, т. е. всѣхъ учащихся 18581 человекъ.

По учебнымъ заведеніямъ эти учащіеся распредѣлялись слѣдующимъ образомъ:

	Число учебныхъ заведеній	Число обучавшихся	
		мальчиковъ	дѣвочекъ
въ правительственныхъ гимназіяхъ:			
мужской классической	1	356	—
женской	1	—	204
въ правительственномъ реальномъ училищѣ	1	273	—
» учительской семинаріи	1	76	—
» образцовомъ при ней училищѣ	1	42	—
» городскомъ по положенію 28 Апрѣля 1887 г. училищѣ	1	70	—
въ частныхъ учебныхъ заведеніяхъ:			
мужскихъ	4	155	—
женскихъ	12	—	419
общихъ	6	100	128
въ начальныхъ училищахъ:			
двухъ-классныхъ	15	830	469
одноклассныхъ	283	9717	5069
въ воскресно-коммерческихъ	1	27	—
въ воскресно-ремесленныхъ	11	403	—
Итого	338	12292	6289

Кромѣ того, въ существующихъ въ губерніи 100 евангелическихъ канторатахъ, содержимыхъ лютеранскими обществами, обучалось 1355 мальчиковъ и 907 дѣвочекъ.

Народное образование.

Изъ среднихъ учебныхъ заведеній въ Калишской губерніи имѣются: мужская и женская гимназіи, реальное училище, учительская семинарія съ образцовымъ училищемъ и Ленчицкое по положенію 28 Апрѣля 1887 года городское училище.

Въ Калишской мужской классической гимназіи къ началу отчетнаго года во всѣхъ 8 классахъ и приговорительномъ было учениковъ 371; въ теченіе перваго полугодія 1894 года вновь принято 6 учениковъ; изъ этого общаго числа 377 учениковъ, въ младшихъ четырехъ классахъ, вмѣстѣ съ приговорительнымъ было 277, а въ старшихъ четырехъ классахъ 100 учениковъ, и въ ихъ числѣ 15 учениковъ восьмаго класса, окончившихъ курсъ гимназіи съ аттестатомъ зрѣлости. Къ 1 Января 1895 года состояло всего 356 учениковъ. Въ составъ 30 служащихъ въ гимназіи входили, кромѣ директора и и. д. инспектора, 4 законоучителя, 13 учителей наукъ и языковъ, и 10 другихъ учителей и лицъ служебнаго персонала.

Въ Калишскомъ реальномъ училищѣ къ 1 Января 1895 года состояло учащихся 273 человѣка, изъ нихъ въ 4-хъ низшихъ классахъ, вмѣстѣ въ приговорительнымъ, было 230 и въ двухъ старшихъ 43 ученика.

Учебный персоналъ училища, кромѣ директора и инспектора, составляли: 3 законоучителя, 9 учителей наукъ и языковъ, 1 учитель рисованія и чистописанія и 2 помощника классныхъ наставниковъ, всего 17 человѣкъ.

Калишская женская гимназія и въ отчетномъ году состояла изъ 7 основныхъ классовъ, одного параллельнаго отдѣленія и приговорительнаго класса. Число всѣхъ ученицъ къ 1 Января 1895 года было 204, болѣе, чѣмъ къ 1 Января 1894 года на 15 ученицъ. Всѣхъ служащихъ въ гимназіи было 32, изъ нихъ состоящихъ собственно при гимназіи 26 и занимающихся въ гимназіи по найму 6; въ числѣ служащихъ было 14 мужчинъ и 18 женщинъ.

Въ Ленчицкой учительской семинаріи, въ трехъ ея классахъ, въ 1 Января 1895 года учащихся было 76, въ образцовомъ при семинаріи одноклассномъ начальномъ училищѣ 42 и въ Ленчицкомъ же городскомъ трехъ-классномъ (съ шести-лѣтнимъ курсомъ) — 70. Всѣхъ служащихъ въ семинаріи было 11, а въ Ленчицкомъ городскомъ училищѣ 7 человѣкъ.

Всѣ учащіяся, находившіяся къ 1 Января 1895 года въ выше перечисленныхъ среднихъ учебныхъ заведеніяхъ, по вѣроисповѣданіямъ и сословіямъ распредѣлялись слѣдующимъ образомъ:

а) по вѣроисповѣданіямъ:

	Православ- ныхъ	Католи- ковъ	Люте- ранъ	Иуде- евъ
въ Калишской мужской гимнази	59	247	23	27
„ „ женской „	78	86	18	22
„ Калишскомъ реальномъ училищѣ	18	195	31	29
„ Ленчицкой учительской семинаріи	12	64	—	—
„ Ленчицкомъ образцовомъ училищѣ	6	34	2	—
„ „ городскомъ „	2	60	5	3
Итого	175	686	79	81

б) по сословіямъ:

	Дѣти дворянъ и чиновниковъ	Духовнаго званія	Городского сословія	Сельскаго сословія	Иностран- цевъ
въ мужской гимнази	222	16	105	12	1
„ женской „	133	5	63	3	—
„ реальномъ училищѣ	133	—	86	52	2
„ учительской семинаріи	4	—	1	71	—
„ образцовомъ училищѣ	10	—	16	16	—
„ городскомъ „	35	—	21	14	—
Итого	537	21	292	168	3

Частныхъ учебныхъ заведеній было 22, а именно: христіанскихъ 15 и еврейскихъ 7. Болѣе значительныхъ изъ нихъ: I разряда — шести-классное женское училище въ гор. Ленчицѣ съ 59 ученицами; II разряда 5 училищъ: 4-хъ классное реальное училище въ гор. Коло съ 86 учениками; 2-хъ классное по положенію 28 Апрѣля 1887 г. городское училище въ гор. Сѣрадзѣ съ 60 учениками и 4-хъ классныя женскія училища въ городахъ: Коло, Конинѣ и Велюнѣ, въ коихъ было всего 125 ученицъ. Частныхъ учебныхъ заведеній III разряда было 22, и въ нихъ было учащихся 108 мальчиковъ и 363 дѣвочки.

Кромѣ того, существуютъ въ губерніи одно воскресно-коммерческое училище въ гор. Калишѣ и 11 воскресно-ремесленныхъ въ городахъ: Калишѣ, Велюнѣ, Конинѣ, Коло, Ленчицѣ, Сѣрадзѣ, Слупцахъ, Блашкахъ, Домбе, Здунской-Воли и Озорковѣ; во всѣхъ этихъ училищахъ было къ 1 Января 1855 года 403 учащихся. Обученіемъ занимались въ этихъ училищахъ по большей части учителя мѣстныхъ начальныхъ училищъ, а въ воскресно-коммерческомъ — и преподаватели средне-учебныхъ заведеній.

Къ 1 Января 1895 года всѣхъ начальныхъ христіанскихъ училищъ въ Калишской губерніи было 298, изъ коихъ 38 городскихъ и 260 гминныхъ и сельскихъ. Гминныя и сельскія училища по уѣздамъ распредѣлялись слѣдующимъ образомъ: въ Калишскомъ 31, Велюнскомъ 62, Кольскомъ 31, Конинскомъ 27, Ленчицкомъ 41, Слупецкомъ 18, Сѣрадзскомъ 30 и Турекскомъ 20.

Всѣхъ учащихся въ начальныхъ городскихъ, гминныхъ и сельскихъ училищахъ къ 1 Января 1895 года было 320, а именно: законоучителей 24, учителей 245 и учительницъ 51; изъ учителей было: православныхъ 19, католиковъ 195 и евангеликовъ 31, а изъ учительницъ: православныхъ 18, католичекъ 30 и евангеличекъ 3.

Всѣхъ учащихся въ городскихъ, гминныхъ и сельскихъ начальныхъ училищахъ къ концу отчетнаго года было 16065, въ томъ числѣ 10527 мальчиковъ и 5538 дѣвочекъ. Общее число учащихся распредѣлялось: а) по вѣроисповѣданіямъ: православныхъ 163, католиковъ 12325, евангеликовъ 3289 и іудеевъ 288; б) по сословіямъ: дворянъ 17, городскихъ сословій 5859, сельскихъ сословій 10186 и иностранцевъ 3.

Состояніе учебно-воспитательной части въ начальныхъ училищахъ, по имѣющимся средствамъ, можно признать удовлетворительнымъ. Изъ общаго числа 298 начальныхъ городскихъ, гминныхъ и сельскихъ училищъ помѣщаются: въ собственныхъ домахъ 263 и въ наемныхъ 35.

Начальныхъ еврейскихъ училищъ въ Калишской губерніи всего 4: два въ Калишѣ и по одному въ гор. Конинѣ и Турекѣ. Учащихъ въ этихъ училищахъ 8: 4 учителя и 4 учительницы, всѣ іудейскаго вѣроисповѣданія. Учащихся къ концу отчетнаго года было 302, въ томъ числѣ 87 мальчиковъ и 215 дѣвочекъ. Успѣхи учащихся вполне удовлетворительны.

Наконецъ, въ губерніи имѣются еще религіозныя школы, это — евангелическіе кантораты и еврейскія вѣроисповѣдныя школы (хедеры). Всѣхъ канторатовъ было 100, съ 83 учителями — канторами; учащихся же въ нихъ было 2262, въ томъ числѣ 1355 мальчиковъ и 907 дѣвочекъ. Еврейскихъ хедеровъ состояло 262. Преподавателями русскаго языка въ этихъ школахъ являются болѣею частью учителя мѣстныхъ казенныхъ начальныхъ училищъ. Какъ кантораты, такъ и хедеры, въ дѣлѣ народнаго образованія, особаго значенія не имѣютъ.

**Ученыя общества,
музеи, библіотеки
и проч.**

Изъ ученыхъ обществъ въ гор. Калишѣ существуетъ только одно— общество врачей Калишской губерніи, дѣйствующее съ 1877 года по уставу, утвержденному Г. Министромъ Внутреннихъ Дѣлъ. Это общество имѣетъ цѣлю изученіе санитарныхъ условий губерніи, наблюденіе за появленіемъ и ходомъ разныхъ болѣзней и собираніе относящихся сюда статистическихъ данныхъ. Въ отчетномъ году общество состояло изъ 34 членовъ, въ томъ числѣ: предѣдатель, секретарь, кассиръ и библіотекарь.

Ни общественныхъ, ни частныхъ библіотекъ, музеевъ и т. п. въ губерніи не имѣется.

Книжныхъ лавокъ въ городахъ губерніи насчитывалось 12; ихъ торговыя обороты незначительны, не превышая въ общей сложности 16000 рублей. Кромѣ учебныхъ книгъ, составляющихъ главный предметъ ихъ торговли, эти лавки выписываютъ для продажи въ ограниченномъ количествѣ произведенія литературы преимущественно польской; при нѣкоторыхъ изъ лавокъ заведены абонементы для чтенія книгъ.

Типографій и литографій въ губерніи было 12, съ общимъ оборотомъ до 24000 рублей.

Кромѣ „Калишскихъ Губернскихъ Вѣдомостей“, издающихся при Губернскомъ Правленіи, въ гор. Калишѣ выходитъ два раза въ недѣлю „Калишская Газета“, на польскомъ языкѣ, расходящаяся въ количествѣ около 400 экземпляровъ.



VII. Крестьянское дѣло.

Экономическое положеніе кре- стьянъ.

Экономическое положеніе крестьянъ, не взирая на продолжающійся обще-хозяйственный кризисъ, тягостно отразившійся на земледѣліи и помѣщичьихъ хозяйствахъ, не потеряло особеннаго ущерба. Пользуясь дешевой хлѣба и кормовъ, крестьяне не только не продавали лошадей и коровъ, но многіе изъ хозяевъ увеличили количество скота въ своихъ хозяйствахъ. Одновременно съ этимъ, благодаря содѣйствію крестьянскаго банка, крестьяне приобретали отъ помѣщиковъ и землю. Въ отчетномъ году въ Петровское Отдѣленіе Крестьянскаго Поземельнаго Банка, по Калішской губерніи, поступило 35 новыхъ заявленій отъ 598 усадебниковъ, приторговавшихъ около 2500 десят. земли за 320594 руб. и испрашивавшихъ въ ссуду 263381 р. 65 коп. Со стороны Петровскаго Отдѣленія представлено было въ Совѣтъ Крестьянскаго Поземельнаго Банка 79 сдѣлокъ на покупку 1077 домохозяевами 4806 дес. за общую сумму 548334 руб., при чемъ испрашивалось въ суду 429270 руб.; разрѣшено же и выдано 832 крестьянамъ по 58 ссудамъ 347640 руб. на покупку 3928 десят. за 446730 р. Кромѣ того, въ томъ же Отдѣленіи остались еще невыданными, но разрѣшенныя въ отчетномъ году Совѣтомъ Банка 48 ссудъ, на сумму 250570 руб., по которымъ не послѣдовала выплата, за несоставленіемъ актовъ купли-продажи, или непредставленіемъ другихъ требуемыхъ документовъ.

Погашеніе ссудъ заемщиками Банка производится довольно исправно, и всѣ недоимки по срочнымъ платежамъ къ концу отчетнаго года составляли всего 11094 р. 18 к., въ томъ числѣ перешедшихъ предѣль льготнаго срока, лишь 678 р. 27 коп.

Дѣятельность Коммисаровъ и Губернскаго по крестьянскимъ дѣламъ Присутствія, подобно предыдущимъ годамъ, сосредоточивалась преимущественно въ рѣшеніи пограничныхъ споровъ, возникающихъ при измѣреніи и отграниченіи крестьянскихъ земель, въ

разсмотрѣній заявленій о нарушеніи и превышеніи правъ на сервитуты, въ разборѣ дѣлъ по добровольнымъ сдѣлкамъ между владельцами имѣній и крестьянами о замѣнѣ сервитутныхъ правъ и въ составленіи проектовъ и плановъ устройствъ лѣсныхъ участковъ, обремененныхъ крестьянскими сервитутами. Дѣло урегулированія земельныхъ отношеній между помѣщиками и крестьянами, путемъ уничтоженія сервитутныхъ правъ посредствомъ полюбовныхъ сдѣлокъ, подвигается впередъ.

Гминные сборы.

Количество земли, обложенной гминными сборами, равнялось въ отчетномъ году 1552872 моргамъ, и средній размѣръ обложения съ одного морга земли составлялъ $17\frac{3}{4}$ коп. Общее пространство обложенной земли, сравнительно съ предшествующимъ годомъ, увеличилось на 3518 морговъ, какъ вслѣдствіе болѣе точныхъ измѣреній, такъ и вслѣдствіе обращенія необрабатываемой земли въ пахатную. Средній размѣръ сбора съ одного морга уменьшился на $1\frac{1}{12}$ коп.; общая же сумма гминныхъ сборовъ въ отчетномъ году уменьшилась на 6832 р. $27\frac{1}{2}$ коп., составивъ сумму въ 277132 $72\frac{1}{2}$ коп.

Эта сумма была обращена на покрытіе слѣдующихъ расходовъ:

на содержаніе гминныхъ управленій	100525 р. 48 $\frac{1}{2}$ к.
на содержаніе гминныхъ судовъ	55384 р. 69 $\frac{1}{2}$ к.
на содержаніе гминныхъ начальныхъ училищъ	29836 р. 26 $\frac{1}{2}$ к.
на обязательные въ силу разныхъ правительственныхъ распоряженій	46199 р. 77 к.
на общественныя надобности по приговорамъ гминныхъ сходовъ	45186 р. 51 к.
Итого	277132 р. 72 $\frac{1}{2}$ к.

Всѣхъ же вообще платежей — казенныхъ и общественныхъ, падающихъ на землю, приходилось на одинъ моргъ, среднимъ числомъ, по уѣздамъ: Велюнскому 1 р. 25 к., Калишскому 1 р. 10 к., Кольскому 95 к., Конинскому 2 р., Ленчицкому 1 р. 25 к., Сѣрадзскому 1 р. 14 к., Слуецкому 90 коп. и Турекскому 97 коп.; въ среднемъ же выводѣ по всей губерніи почти 1 руб. 20 коп. на одинъ моргъ, или около 2 р. 50 к. съ десятины.

**Гминное
управление.**

Число гминъ въ губерніи и ихъ распредѣленіе по уѣздамъ въ отчетномъ году не измѣнилось. Изъ 142 гминъ, 103 состояли изъ однихъ селеній, 33 — изъ селеній и посадовъ и 6 — исключительно изъ посадовъ. Изъ 142 гминныхъ войтовъ было: крестьянъ 94, посадскихъ жителей 22 и принадлежащихъ къ дворянскому сословію изъ среды мѣстныхъ землевладѣльцевъ 26; грамотныхъ войтовъ было 136 и неграмотныхъ 6; владѣющихъ свободно русскимъ языкомъ 50; православныхъ 1, католиковъ 137 и лютеранъ 4; служащихъ сверхъ четырехъ трехлѣтій 4, четвертое трехлѣтіе 32, третье — 32, второе — 31 и первое — 43. Въ теченіе года за болѣе или менѣе значительныя уищженія по должности были подвергнуты денежному штрафу 16 войтовъ.

Изъ числа 121 писарей, состоявшихъ на лицо къ 1 Января 1895 года, 119 назначены по взаимному соглашенію уѣздныхъ начальниковъ и комиссаровъ по крестьянскимъ дѣламъ, двое же остальныхъ служатъ по выбору гминныхъ сходовъ. Въ теченіе года, за разные проступки и нерадѣніе, 3 писаря удалено отъ должности, 1 преданъ суду, 12 подвергнуто денежному штрафу и 1 — аресту.

Дѣлопроизводство въ гминныхъ управленіяхъ и въ отчетномъ году находилось, вообще говоря, въ весьма исправномъ состояніи, не смотря на то, что требованія всѣхъ вѣдомствъ, предъявляемыя къ гминной канцеляріи изъ года въ года все въ большемъ размѣрѣ, чрезвычайно обременяютъ эти канцеляріи самую разнородною перепискою и собираніемъ разныхъ свѣдѣній. О размѣрахъ переписки можно судить изъ того, что на каждую гмину приходилось въ годъ, среднимъ числомъ, болѣе 2000 нумеровъ входящихъ бумагъ, кромѣ того что въ каждой гминѣ ведется около 50 разнаго рода книгъ и контролей и чрезъ гминныя же управленія вручаются судебныя повѣстки, которыхъ въ отчетномъ году было вручено 253420 штукъ. Вообще, вопросъ о реорганизаціи гминнаго управленія, настоящая дѣятельность котораго далеко раздвинула скромныя рамки, предназначенныя ему Указомъ 19 Февраля 1864 года, требуетъ особеннаго вниманія, и штатъ гминной канцеляріи, состоящей изъ войта и гминнаго писаря, при самомъ скудномъ содержаніи, почти что не въ состояніи справиться со всею выпадающею на его долю канцелярскою работою.

На гминные сходы крестьяне являются охотно, если этому не мѣшаютъ полевые работы, и принимаютъ большое участіе какъ въ выборахъ должностныхъ лицъ, такъ и въ обсужденіи вопросовъ, касающихся ихъ прямыхъ интересовъ.

Ссудо-сберегательныя кассы.

Въ 1 Января 1895 года въ Калишской губерніи дѣйствовало 138 ссудо-сберегательныхъ кассъ, изъ коихъ три приходились на двѣ гмины. При основномъ капиталѣ въ 97358 р., оборотный капиталъ всѣхъ кассъ къ 1 Января 1895 года составлялъ 859314 руб. 8 коп., увеличившись въ теченіе отчетнаго года на 88571 руб. 61 коп. Количество вкладовъ тоже увеличилось, достигнувъ суммы 492977 руб. 99 коп., болѣе противъ предъсчетаго года на 97924 руб. 77 коп. Чистой прибыли за годъ получено 33337 руб. 87 коп., болѣе противъ прошлаго года на 3519 руб. 78 коп. Канцелярскіе расходы и вознагражденіе членовъ управленія кассъ составило сумму 11400 руб. 85 коп. Наличныхъ денегъ въ кассахъ къ концу отчетнаго года находилось 38458 руб. 63 коп., что объясняется требованіемъ возврата ссудъ въ послѣднихъ числахъ отчетнаго года и отчасти слишкомъ высокимъ процентомъ по выдаваемымъ ссудамъ, что вліяетъ на уменьшеніе ихъ спроса.

Вообще, развитіе ссудо-сберегательныхъ кассъ свидѣтельствуетъ о томъ, къ какой степени кассы отвѣчаютъ своему назначенію. Но при всемъ томъ, по нѣкоторымъ статьямъ своего устава требуютъ, по указанію практики, нѣкоторыхъ измѣненій для дальнѣшняго преуспѣянія и достиженія основной ихъ цѣли—доставлять неотягчительный кредитъ крестьянскому населенію.



Приложенія.

Faint, illegible text, likely bleed-through from the reverse side of the page.

ВНИМАТЕЛЬНО
Faint, illegible text, likely bleed-through from the reverse side of the page.

XXX

ВѢДОМОСТЬ
О ПОСѢВѢ И УРОЖАѢ ХЛѢБОВЪ

ВЪ КАЛИШСКОЙ ГУБЕРНИИ

за 1894 годъ.

C O R D E R

Order No.	Quantity	Unit Price	Total Price	Remarks
1001	100	1.00	100.00	
1002	200	2.00	400.00	
1003	300	3.00	900.00	
1004	400	4.00	1600.00	
1005	500	5.00	2500.00	
1006	600	6.00	3600.00	
1007	700	7.00	4900.00	
1008	800	8.00	6400.00	
1009	900	9.00	8100.00	
1010	1000	10.00	10000.00	
1011	1100	11.00	12100.00	
1012	1200	12.00	14400.00	
1013	1300	13.00	16900.00	
1014	1400	14.00	19600.00	
1015	1500	15.00	22500.00	
1016	1600	16.00	25600.00	
1017	1700	17.00	28900.00	
1018	1800	18.00	32400.00	
1019	1900	19.00	36100.00	
1020	2000	20.00	40000.00	

ВѢДОМОСТЬ О ФАБРИКАХЪ И ЗАВОДАХЪ

ВЪ КАЛИШСКОЙ ГУБЕРНІИ

за 1894 годъ.

РОДЬ ФАБРИК И ЗАВОДОВ	Кольский уезд			Гор. Нония			Ванский уезд			Г. г. Ленчица и Озерков			Ленчицкий уезд			Гор. Случы		
	Число фабрик и заводов	Сумма произведенности	Число рабочих	Число фабрик и заводов	Сумма произведенности	Число рабочих	Сумма произведенности	Число фабрик и заводов	Сумма произведенности	Число рабочих	Число фабрик и заводов	Сумма произведенности	Число рабочих	Число фабрик и заводов	Сумма произведенности	Число рабочих		
а) Фабрики пидально-тащия и песчубумажных:																		
Бумажно-прядильных и фанатурных	—	—	—	—	—	—	—	—	4	99950	300	—	78200	84	—	—		
Фабрик суши и меретных тканей	—	—	—	—	—	—	—	—	232	334350	455	—	—	—	—	—		
Фабрик для порсерования тканей и сукноделан.	—	—	—	—	—	—	—	—	—	54000	105	—	—	—	—	—		
Пугольных изданий	—	—	—	—	—	—	—	—	—	—	—	—	—	—	—	—		
Тесемочных	—	—	—	—	—	—	—	—	—	—	—	—	—	—	—	—		
Вощиных и прошивоч.	—	—	—	—	—	—	—	4	7000	12	—	—	750	4	—	—		
Красильных заводов	—	—	—	—	—	—	—	—	—	—	—	—	1700	6	—	—		
Песчубумажных фабрик	—	—	—	—	—	—	—	—	—	—	—	—	—	—	—	—		
б) Фабрика машин, орудий и экипажей:																		
Машинных изданий	—	—	—	—	—	—	—	—	—	—	—	—	—	—	—	—		
Земельных орудий	1	500	4	—	—	12000	—	—	—	—	—	—	—	—	—	—		
Флишачных	—	—	—	—	—	—	—	—	—	—	—	—	—	—	—	—		
Фортепьян	—	—	—	—	—	—	—	—	—	—	—	—	—	—	—	—		
Литейных заводов	—	—	—	—	—	—	—	—	—	—	—	—	—	—	—	—		
в) Заводы, перерабатывающие химические вещества:																		
Земельных свечей	—	—	—	—	—	—	—	—	—	—	—	—	—	—	—	—		
Кокосных	—	—	—	—	—	3400	—	—	—	—	—	—	—	—	—	—		
Мыловаренных и свичных	—	—	—	—	—	—	—	—	—	—	—	—	—	—	—	—		
Газовых	—	—	—	—	—	—	—	—	—	—	—	—	—	—	—	—		
Для обжигания костей	—	—	—	—	—	—	—	—	—	—	—	—	—	—	—	—		
Содовой воды	1	300	2	—	—	250	—	—	—	—	—	—	—	—	—	—		
Асфальтовых	—	—	—	—	—	—	—	—	—	—	—	—	—	—	—	—		
г) Заводы для обработки ископаемых материалов неметаллических и дерева:																		
Кварцевых	3	1660	16	2	2900	—	—	—	—	—	—	—	—	—	—	—		
Флюшачных	—	—	—	—	—	—	—	—	—	—	—	—	—	—	—	—		
Стеклных	—	—	—	—	—	—	—	—	—	—	—	—	—	—	—	—		
Горючих и навалочных	—	—	—	—	—	500	—	—	—	—	—	—	—	—	—	—		
Лесных	—	—	—	—	—	—	—	—	—	—	—	—	—	—	—	—		
а) Заводы для обработки питательных продуктов:																		
Свекло-сахарных и рафинадных	4	182322	40	1	37900	—	—	—	—	—	—	—	2	1587600	767	—		
Винокурных	—	—	—	—	—	—	—	—	—	—	—	—	1	8500	8	—		
Пиловарных	1	15000	9	1	1650	—	—	—	—	—	—	—	—	—	—	3336		
Моловарных	—	—	—	—	100	—	—	—	—	—	—	—	—	—	—	—		
Водочных	—	—	—	—	—	—	—	—	—	—	—	—	—	—	—	—		
Уксусных	—	—	—	—	—	—	—	—	—	—	—	—	—	—	—	—		
Маслобных	9	3280	7	1	8550	—	—	—	—	—	—	—	—	—	—	—		
Паровых мельниц	—	—	—	—	—	—	—	—	—	—	—	—	—	—	—	—		
Водных и ветряных мельниц	157	120560	160	19	71500	—	—	—	—	—	—	—	—	—	—	—		
Крахмальных заводов	—	—	—	—	—	—	—	—	—	—	—	—	—	—	—	—		
Заводов для выделки сыра	—	—	—	—	—	—	—	—	—	—	—	—	—	—	—	—		
Конфетных	—	—	—	—	—	—	—	—	—	—	—	—	—	—	—	—		
Итого	176	341472	238	32	136800			274911	346	74	622000	887	131	1766950	1049	15	32174	27

РОДЪ ФАБРИКЪ И ЗАВОДОВЪ	Слупейскій уѣздъ		Гг. Стрэдъ, Зосинская Воля и Вадский уѣздъ		Гор. Турекъ		Турекскій уѣздъ		Всего въ губернии							
	Число фабрикъ и заводовъ	Сумма произведенности	Число рабочихъ и заводскъ	Сумма произведенности	Сумма произведенности	Число рабочихъ	Число фабрикъ и заводовъ	Число фабрикъ и заводовъ	Сумма произведенности	Число рабочихъ	Число фабрикъ и заводовъ	Сумма произведенности	Число рабочихъ			
а) Фабрики прядильно-ткацкія и писчебумажныя:																
Бумаго-прядильныхъ и фабричныхъ	—	—	—	180	3000000	—	—	—	—	—	—	—	—			
Фабрикъ сумки и перчатокъ тканой	—	—	—	—	—	—	—	—	—	—	204	176150	284			
Фабрикъ для ворсирования тканей и сукноделъ	—	—	—	—	—	—	—	—	—	—	2	54000	105			
Чулокныхъ издѣлій	—	—	—	—	—	—	—	—	—	—	1	23000	100			
Теслоныхъ	—	—	—	—	—	—	—	—	—	—	1	45900	103			
Вышивочъ и прошивочъ	—	—	—	—	—	—	—	—	—	—	22	207000	648			
Красильныхъ заводовъ	—	—	—	—	—	—	—	—	—	—	6	7700	18			
Писчебумажныхъ фабрикъ	—	—	—	—	—	—	—	—	—	—	2	1700	6			
б) Фабрики машинъ, орудій и экипажей:																
Мѣдныхъ издѣлій	—	—	—	—	—	—	—	—	—	—	5	13700	48			
Земледѣльческихъ орудій	—	—	—	—	4000	—	—	—	—	—	10	72450	140			
Элеваторныхъ	—	—	—	—	—	—	—	—	—	—	1	1000	4			
Форсанныхъ	—	—	—	—	—	—	—	—	—	—	2	33000	61			
Литейныхъ заводовъ	—	—	—	—	—	—	—	—	—	—	1	4000	5			
в) Заводы, перерабатывающіе химическими способомъ:																
Зажигательныхъ свѣчечъ	—	—	—	1	1700	—	—	—	—	—	2	3200	18			
Кожевенныхъ	—	—	—	3	20000	—	—	—	—	—	39	193400	205			
Мыловаренныхъ и свѣчныхъ	—	—	—	3	16000	—	—	—	—	—	7	24800	116			
Газовыхъ	—	—	—	—	—	—	—	—	—	—	1	24000	11			
Для обжиганія костей	—	—	—	—	—	—	—	—	—	—	1	5425	9			
Содовой воды	—	400	1	1	600	—	—	—	—	—	15	6750	3			
Асфальтовыхъ	—	—	—	—	—	—	—	—	—	—	1	1500	3			
г) Заводы для обработки ископаемыхъ матеріаловъ неметаллическихъ и дерева:																
Кварцевыхъ	12	10820	31	—	—	45000	20	—	—	2	3550	8	52			
Фосфорныхъ	—	—	—	—	—	40000	70	—	—	—	—	2	50000	78		
Стеклоныхъ	—	—	—	—	—	10000	10	—	—	—	—	4	14710	67		
Горючихъ и взрывныхъ	—	—	—	4	2300	—	—	—	—	—	—	10	50850	54		
Лесопильныхъ	—	—	—	—	—	—	—	—	—	—	—	—	—			
д) Заводы для обработки питательныхъ продуктовъ:																
Совко-сахарныхъ и рафинадныхъ	—	—	—	—	—	—	—	—	—	—	—	—	—			
Винокурныхъ	10	258743	83	—	—	850000	18	—	—	1	300009	343	4			
Пивоваренныхъ	3	6338	10	3	30000	10000	6	1	9946	4	7	72300	63			
Моловаренныхъ	2	3178	5	—	—	—	—	—	—	—	—	19	219113	125		
Водочныхъ	—	—	—	—	—	—	—	—	—	—	—	10	6528	14		
Уксусныхъ	—	—	—	1	20000	—	—	—	—	—	—	4	76390	33		
Уксусныхъ	—	—	—	—	—	1000	1	—	985	2	—	3	3885	4		
Маслобныхъ	17	7380	23	4	4000	10000	7	—	2400	4	9	8590	13			
Паровыхъ мельницъ	2	7018	3	—	—	—	—	—	—	—	1	6200	5			
Водныхъ и ветряныхъ мельницъ	164	218000	210	49	49000	201000	176	16	38883	19	184	256502	189			
Крахмальныхъ заводовъ	—	—	—	1	3000	—	—	—	—	—	1	4200	7			
Заводовъ для издѣлія сыра	—	—	—	—	—	—	—	—	—	—	—	1	4000	1		
Конфетныхъ	—	—	—	—	—	—	—	—	—	—	—	1	1000	2		
Итого	211	512581	366	252	3150000	1327000	308	28	84101	64	206	657878	634	2076	1390297	9778

L'Année 1874		L'Année 1875		L'Année 1876		L'Année 1877	
Quantité	Valeur	Quantité	Valeur	Quantité	Valeur	Quantité	Valeur
100	1000	100	1000	100	1000	100	1000
200	2000	200	2000	200	2000	200	2000
300	3000	300	3000	300	3000	300	3000
400	4000	400	4000	400	4000	400	4000
500	5000	500	5000	500	5000	500	5000
600	6000	600	6000	600	6000	600	6000
700	7000	700	7000	700	7000	700	7000
800	8000	800	8000	800	8000	800	8000
900	9000	900	9000	900	9000	900	9000
1000	10000	1000	10000	1000	10000	1000	10000
1100	11000	1100	11000	1100	11000	1100	11000
1200	12000	1200	12000	1200	12000	1200	12000
1300	13000	1300	13000	1300	13000	1300	13000
1400	14000	1400	14000	1400	14000	1400	14000
1500	15000	1500	15000	1500	15000	1500	15000
1600	16000	1600	16000	1600	16000	1600	16000
1700	17000	1700	17000	1700	17000	1700	17000
1800	18000	1800	18000	1800	18000	1800	18000
1900	19000	1900	19000	1900	19000	1900	19000
2000	20000	2000	20000	2000	20000	2000	20000

№ 3 лит. А.

В Ъ Д О М О С Т Ъ
О Д В И Ж Е Н И И П О С Т О Я Н Н А Г О Н А С Е Л Е Н И Я

ВЪ КАЛИШСКОЙ ГУБЕРНИИ

за 1894 годъ.

ГОРОДА И УЕЗДЫ

	Къ 1 Января 1894 года считалось постоянных жителей			Число родившихся										Число умерших			Прибыль или убыль	Восселось изъ города или уезда за предѣлы губернии			Переселилось въ города или уезды изъ разныхъ мѣстъ			Къ 1-му Января 1895 года считалось постоянных жителей		
	муж.	жен.	итого	Законнорожденныхъ			Незаконнорожденныхъ			ГО			муж.	жен.	итого	муж.		жен.	итого	муж.	жен.	итого	муж.	жен.	итого	
				муж.	жен.	итого	м.	ж.	итого	муж.	жен.	итого														
Губ. гор. Калашъ	8409	9096	18405	116	83	80	163	2	1	3	166	93	104	197	- 31	64	67	131	62	59	121	8299	9965	18364		
Калашскій уездъ	48868	49879	98747	763	2815	3110	5925	60	63	123	6048	1181	1318	2499	+ 3649	304	259	563	276	326	602	50524	51801	102325		
гор. Баянъ	2159	2230	4389	30	49	54	103	1	3	4	107	22	26	48	- 59	20	23	43	18	25	43	2185	2263	4448		
Везовскій уездъ	66904	70381	137285	1142	2607	2944	5551	113	95	208	639	5759	1394	1516	2910	+ 2849	308	363	671	240	306	546	68162	71847	140009	
гор. Вельно	2732	3127	5849	68	82	70	152	-	1	1	153	42	40	82	- 71	9	29	38	28	61	89	2781	3190	5971		
Кольскій уездъ	47164	50744	97908	581	1395	1703	3298	46	52	98	35	3396	887	997	1884	+ 1512	314	517	831	231	456	687	47835	51141	99276	
гор. Коло	3945	4417	8362	78	189	231	420	8	16	24	64	444	116	166	282	+ 162	20	8	28	39	27	66	4229	4331	8560	
гор. Дюбе	1797	2113	3910	18	69	60	129	-	-	-	60	129	27	18	45	+ 84	21	28	49	9	36	45	1827	2163	3990	
Ковнинскій уездъ	41532	43750	85282	606	1476	1412	2888	48	50	98	383	3027	786	797	1583	+ 1392	277	401	678	245	381	626	42255	44413	86664	
гор. Ковниъ	3681	3695	6376	58	92	105	197	3	10	13	15	210	102	101	203	- 3	17	23	40	20	10	30	3677	3696	7373	
Левинскій уездъ	50978	51683	101761	585	2085	2159	4234	41	51	92	300	4316	1166	1360	2526	+ 1730	347	724	1071	155	550	705	50826	53359	103185	
гор. Левница	4343	4772	9115	36	90	75	165	1	-	1	75	168	55	50	105	+ 61	21	13	34	24	27	51	4382	4811	9193	
гор. Озоровъ	5786	6078	11864	96	230	187	417	1	2	3	99	420	101	98	199	+ 221	69	115	184	55	92	147	5992	6187	12089	
Слуцскій уездъ	42839	44211	87050	698	1787	1877	3664	66	84	150	361	3814	1060	1066	2126	+ 688	341	408	749	270	255	525	43561	44953	88514	
гор. Слуцкъ	1853	1833	3686	22	51	53	103	-	1	1	104	39	36	73	+ 29	5	7	12	19	21	40	1879	1864	3743		
Сырдакскій уездъ	54980	57255	112235	739	1747	1810	3557	54	51	105	361	3692	983	1110	2093	+ 1569	282	498	780	368	220	588	54882	57822	112810	
гор. Сырдакъ	3439	3515	6954	56	121	58	179	-	-	-	179	38	51	89	- 90	12	3	15	9	-	9	3519	3519	7038		
гор. Зануксан-Воль	5630	6254	10284	148	206	267	473	4	6	10	67	483	148	134	282	+ 201	78	67	145	50	33	83	5064	5359	10423	
гор. Варга	1952	2230	4182	39	50	285	335	4	5	9	36	344	49	31	86	+ 264	38	30	68	12	12	248	1931	2471	4402	
Туресскій уездъ	47416	49664	97380	641	1636	1618	3304	58	51	109	301	3413	1258	1238	2496	- 538	320	545	965	400	486	886	47882	50336	98218	
гор. Туреъ	3840	4065	7925	43	169	178	337	1	2	3	90	340	80	90	170	+ 253	38	45	83	76	90	166	3958	4220	8178	
Итого въ городахъ	48566	53345	102301	718	1471	1702	3173	23	47	72	369	3245	912	945	1867	+ 1388	412	458	870	421	493	914	49723	54039	103772	
Итого въ уездахъ	398861	417867	816728	5745	15878	16633	32511	486	498	984	3011	33433	8715	9402	18117	+ 15318	2593	3715	6308	2185	2989	5165	406024	424977	831001	
Всего въ губернии	447817	471212	919029	6463	17349	18335	35884	511	545	1066	3660	36280	9627	10347	19974	+ 16706	3005	4173	7178	2606	3473	6079	455757	479016	934778	

ВѢДОМОСТЬ
О ДВИЖЕНІИ НЕПОСТОЯННАГО НАСЕЛЕНІЯ

ВЪ КАЛИШСКОЙ ГУБЕРНИИ

за 1894 годъ.

ВЪДОМОСТЬ

О ПОСТУПЛЕНИИ ПОДАТЕЙ

ВЪ КАЛИШСКОЙ ГУБЕРНИИ

за 1894 годъ.

РОДЪ ПОДАТЕЙ^{ср}

	Създавало поступить		Исключено		Въяснено		Осталось къ 1 Января 1895 г.														
	Недомогъ	Оклада	Недомогъ	Оклада	Недомогъ	Оклада	Недомогъ	Оклада	ВСЕГО												
										Р	У	И	Х	О	П	Ъ	Й	К	Х		
I. Окладныхъ податей:																					
Основной дворянскъ помещельскъ налогъ	82979	16	220661	62	3	140	32	52	36	1977	5	42948	92	170813	73	40081	47	50211	16	90292	63
Добавочный	22220	10	115996	39	35	265	93	304	69	1240	63	24357	80	81506	32	27396	53	32855	37	66450	30
Основной крестьянскъ	6511	18	153386	34	14	971	80	757	63	455	1	3067	84	150781	56	3506	66	3971	57	6578	23
Добавочный	4809	26	75085	31	7	359	83	444	13	204	34	3083	23	72993	3	1992	36	2545	79	4538	5
Основной помещельскъ налогъ съ посылкою	2195	78	8327	34	83	69	35	—	—	48	40	836	3	7646	39	1292	61	746	90	2042	51
Добавочный	1723	49	4168	70	43	49	69	—	—	20	—	910	24	3301	40	856	15	886	99	1753	14
Лавочная подать	8	27	16	90	—	—	—	—	—	—	—	—	—	8	63	8	27	8	27	16	54
Съ недвижимыхъ имуществъ на содержание гминыхъ судовъ:																					
а) съ дворянскихъ имений	39441	63	25256	45	881	—	—	01	15	—	—	10740	25	11131	3	39581	63	14425	42	34957	5
б) съ крестьянскихъ селенъ	18995	37	23825	15	10	—	—	24	—	—	—	9602	97	12884	77	11368	90	10940	38	22629	28
в) съ посылкою	5210	32	3436	9	181	—	—	13	49	—	—	1386	27	1121	25	3992	36	2304	84	6297	20
Контингентъ амерузвонный	159	50	863	67	—	—	—	—	—	—	—	133	51	730	60	25	99	133	7	159	6
Основная дворянская подымная подать	26848	9	66272	75	2065	151	87	51	50	194	33	14536	42	49746	51	10935	45	16488	78	32619	23
Добавочная	8218	88	18778	67	1815	112	12	33	61	30	21	5087	31	14149	59	4918	66	4710	79	9824	45
Крестьянская подымная подать	6977	88	158466	—	1285	474	—	738	—	707	73	3579	92	15280	53	3224	96	3351	74	17870	20
Подымная подать съ посылкою	3129	—	10455	—	777	71	—	—	—	26	—	2922	80	8230	—	982	20	2908	—	3891	20
Подымная подать по городамъ	10799	32	48654	71	—	—	—	—	—	—	—	8570	76	38817	91	2021	56	9936	80	12830	36
Податныхъ недоимокъ разороченныхъ и отороченныхъ:																					
а) дворянскихъ	20382	57	—	—	—	—	—	—	—	—	—	9637	44	—	—	10895	13	—	—	10895	13
б) крестьянскихъ	1573	63	—	—	119	—	—	—	—	—	—	467	19	—	—	2365	94	—	—	2365	94
в) городскихъ	—	—	8154	50	—	—	—	—	—	—	—	—	—	—	—	8047	75	—	—	—	—
Государственный квартальный налогъ	—	—	—	—	—	—	—	—	—	—	—	—	—	—	—	—	—	—	—	—	—
Итого	285793	43	951715	59	11488	635	93	2480	36	4981	95	142496	—	794893	20	—	25	50	—	25	50
II. За нарушение законовъ о податяхъ	41521	39	—	—	21007	—	—	575	60	—	—	26186	61	—	—	152305	23	150169	37	308472	10
III. Другихъ разныхъ взъясненій:																					
Военное Министерство	—	—	—	—	3	3076	56	—	—	—	—	1	39	6976	56	1	97	—	—	1	97
Министерство Финансовъ: Департ. Государств. Казначейства	8769	84	1652	—	11628	996	28	1712	53	—	—	9317	24	35558	28	6268	77	—	—	6268	77
Департаментъ Окладныхъ Сборовъ	104713	39	115	—	86143	891	87	1134	37	—	—	54549	53	182976	97	137154	36	—	—	137154	36
Департ. Неоплаченныхъ Сборовъ	62319	10	37661	—	13614	948	73	4910	14	—	—	20430	34	2365904	48	50593	10	11705	27	62298	37
Департ. Тамбовскихъ Сборовъ	—	—	—	—	959	49	—	—	—	—	—	—	—	—	—	—	—	—	—	—	—
Департ. Торговли и Мануфактуръ	11124	97	42278	45	2581	492	59	1134	70	2989	29	6759	75	4059	49	5814	84	2673	57	12488	71
Особенная Кама по предмету лова	140396	4	4505	14	3034	782	49	40374	92	19	50	1952	80	4944	58	101072	81	6672	55	102746	36
Министерство Земледѣлн и Государственныхъ Имуществъ	91120	92	25194	75	1348	939	93	12057	55	3162	16	11992	49	112876	67	68904	75	15476	84	84381	59
Министерство Внутреннихъ Дѣлъ	279075	51	35919	66	57449	623	29	5380	10	900	—	28941	17	153656	32	304598	95	2470	13	307669	8
Министерство Барского Префектура	—	—	—	—	78	20	—	—	—	—	—	—	—	1075	20	—	—	—	—	—	—
Министерство Путей Сообщеннй	747	49	5422	—	31	3715	70	—	—	—	—	29	35	8197	70	749	28	—	—	749	28
Министерство Ресеннй	5479	67	—	—	6199	397	30	2263	89	—	—	2312	2	2837	39	1006	92	—	—	1006	92
Государственный Контроль	92	—	—	—	—	—	—	—	—	—	—	—	—	1241	79	—	—	—	—	—	—
Итого	704439	83	155082	81	181923	900	92	67172	49	7070	86	135928	8	3035313	21	682362	75	389999	66	722525	61
Всего	1021754	65	1106759	40	214419	836	85	70228	45	12652	81	304920	69	3830406	41	871324	94	195166	3	1066490	97

Примѣчаніе.

По имѣющимся въ Калишской Казенной Палатѣ свѣдѣніямъ, изъ числа оставшихся къ 1 Января 1895 г. недоимокъ предполагается сложить со счетовъ:

1) По смѣтѣ Департамента Окладныхъ Сборовъ:

Основнаго дворянскаго поземельнаго налога	360 р. 74 к.
Добавочнаго „ „ „ „	191 р. 19 к.
„ „ крестьянскаго „ „	1926 р. 46 к.
Добавочнаго „ „ „ „	963 р. 23 к.
Основной дворянской подымной подати	350 р. — к.
Добавочной „ „ „ „	97 р. 46 к.
Подымной подати съ крестьянскихъ усадебъ	682 р. — к.
Сбора на содержаніе гминныхъ судовъ	15494 р. 68 к.
Государственнаго квартирнаго налога	2 р. 50 к.
Итого	20068 р. 26 к.

2) По смѣтѣ Департамента Государственнаго Назначейства:

На уплату банковыхъ процентовъ	2662 р. 51 к.
За исправленіе ликвидаціонныхъ табелей	130 р. 90 к.
Итого	2793 р. 41 к.

3) По смѣтѣ Департамента Неокладныхъ Сборовъ:

Проинаціоннаго сбора	12235 р. 3 к.
Пени за просрочку платежей	2560 р. — к.
За употребленную, вмѣсто гербовой, простую бумагу	4647 р. 66 к.
Штрафовъ за неправильное вчинаніе тяжбъ и сковъ, за неправильную апелляцію и за недоказательство подлоговъ въ документахъ	1242 р. 80 к.
Судебныхъ пошлинъ	248 р. 26 к.
Итого	21933 р. 74 к.

4) По смѣтѣ Департамента Торговли и Мануфактуръ:

Штрафовъ за нарушеніе торговыхъ правилъ	3486 р. 76 к.
Раскладочнаго сбора съ торговыхъ и промышленныхъ предпріятій	201 р. 19 к.
Торговыхъ пошлинъ	5550 р. 56 к.
Итого	9338 р. 51 к.

5) о смѣтѣ Особенной Канцеляріи по кредитной части:

Доходы отъ поступившихъ въ казну послѣ духовенства капиталовъ	29348 р. 5 к.
Штрафовъ за просрочку платежей	15069 р. 25 к.
Уплата процентовъ отъ выданныхъ изъ казны ссудъ	24784 р. 50 к.
Полупроцентнаго штрафа за просрочку платежей	30668 р. 25 к.
Итого	99870 р. 5 к.

6) По смѣтѣ Министерства Земледѣлія и Государственныхъ Имуществъ:

Отъ сельской безерочной аренды	664 р. 2 к.
Отъ аренды казенныхъ недвижимыхъ имуществъ	3778 р. 84 к.
Отъ продажи казенныхъ и подуховныхъ имѣній	5662 р. 10 к.
Итого	10104 р. 96 к.

7) По смѣтѣ Министерства Внутреннихъ Дѣлъ:

Транспортныхъ издержекъ	4346 р. 8 к.
Штрафовъ съ семействъ евреевъ, уклонившихся отъ военной повинности	289906 р. 43 к.
Итого	294252 р. 51 к.

8) По смѣтѣ Министерства Юстиціи:

Взысканій съ виновныхъ на судебныя издержки	6667 р. 94 к.
А всего предположено къ сложенію со счетовъ	464929 р. 38 к.

№ 4 лит. Б.

В Ъ Д О М О С Т Ъ
О Д Ъ Й С Т В И Т Е Л Ъ Н Ъ Х Ъ Д О Х О Д А Х Ъ И Р А С Х О Д А Х Ъ Г О Р О Д О В Ъ
В Ъ К А Л И Ш С К О Й Г У Б Е Р Н И И
з а 1894 г о д ъ .

НАЗВАНИЕ ГОРОДОВЪ

ДОХОДЫ СЪ БЪЛЖИОНОВНИКЕ

Съ городскихъ иму- ществъ и оборотныхъ статей	Сборы съ владельцевъ вспашиваемыхъ иму- ществъ	Сборы съ промывале- льныхъ	Налоги полевные	Доходы виноделия- щихъ	Доходы мельницы и сручные	Итого
---	--	-------------------------------	-----------------	---------------------------	------------------------------	-------

Итого
рублей

Р у б л и к о п ѣ я

ДОХОДЫ СЪ БЪЛЖИОНОВНИКЕ

Содержаніе школъ и лицъ городскихъ управлений	Содержаніе управ- ствъ, казначействъ и школъ магист. города колясницъ	Наружное благоу- стройство городовъ.	Содержаніе благоу- стройства другихъ зданій, казначействъ, кон- торъ и др.	Уплата долговъ.	Расходы ассигнован- ные в сурочные	Итого
---	--	---	---	-----------------	---------------------------------------	-------

Итого
рублей

Р у б л и к о п ѣ я к и

Всего
расходовъ

Казань	19375 101	9170 66	7 214 70	8788 781	836 89	11 47	45387 91	2174 4471	23115 61	7716 79	7848 70	11448 50	925 7	1030 421	52055 91	14765 21	66850 301
Блашки	615 —	140 —	160 —	1221 —	477 50	—	2712 50	68 573	1907 91	486 50	260 40	60 —	—	110 96	2823 77	320 —	3145 77
Везель	384 72	650 81	1722 75	2190 82	42 10	—	4990 474	194 280	3577 12	958 131	426 5	376 92	2 55	177 23	5118 1	1187 66	6705 664
Коло	4289 271	2186 77	3107 90	947 36	—	620 69	11151 901	18 7 41	4648	1167 191	1462 24	765 75	—	221 61	8206 701	847 48	9653 271
Домбе	718 75	259 07	1108 80	1018 81	—	150	3106 93	116 4 531	2106	325 811	228 70	230 17	100	63 10	2653 781	174 49	3228 271
Копишь	3578 221	1410 55	2975 05	1102 181	90	242 22	9398 23	1857 917	4276 23	1442 551	1111 32	522 46	1062	27 21	8696 71	1142 94	9829 14
Леница	4046 81	1413 63	2451 39	2972 131	—	2030 641	12913 791	3245 792	4486	1263 701	2275 50	2917 80	1968 80	617 55	12630 351	21270 85	33910 291
Озерковъ	1210 52	1814 99	1128 85	1402 91	168 83	5	5832 10	308 47	2981 65	1178 97	555 77	658 30	300	169 49	5844 18	18690	6031 08
Саушцы	1543 131	880 8	1039 95	434 12	—	10 50	3907 791	418 6371	2122 80	1113 2	100	638 42	—	2630 301	6695 551	1111 18	7716 731
Сбродъ	1279 10	1446 71	2404 40	1259 101	—	245	6634 311	234 882	3299 34	1129 33	810 25	421 48	300	144 34	6134 74	2039 93	8174 67
Здуневая-Воля	1355 —	1885 66	1896 15	111 33	1240 35	73 99	6561 48	263 881	3028	1760 67	808 60	100 84	975	102 96	6771 7	96 55	6867 42
Варга	732 101	524 24	1043 55	1120 47	—	—	3429 421	16 396	2416 50	220 321	312 7	217 931	200 15	592 541	3959 521	—	3959 521
Турекъ	1897 47	650 81	1722 75	2190 82	42 10	—	4990 471	19 394	3107	1045 86	1012 32	1029 79	22 37	110 8	6327 42	11092 68	18020 10
Итого	41117 85	24227 221	28393 13	33135 08	2846 67	3277 21	122995 99	10240 948	61074 16	19809 18	17239 22	18428 361	5853 94	6241 801	128467 37	54814 67	183492 04

Date	Description	Particulars						
		To Balance	To Cash	To Bank	To Merchandise	To Freight	To Commissions	To Other
1880	Jan 1							
	Jan 15							
	Feb 1							
	Mar 1							
	Apr 1							
	May 1							
	Jun 1							
	Jul 1							
	Aug 1							
	Sep 1							
	Oct 1							
	Nov 1							
	Dec 31							

ВЪДОМОСТЬ
О ЧИСЛѢ И РОДѢ ПРЕСТУПЛЕНІЙ

ВЪ КАЛИШСКОЙ ГУБЕРНИИ

за 1894 годъ.

ВѢДОМОСТЬ
О ПОЖАРАХЪ ВЪ ГОРОДАХЪ, ПОСАДАХЪ И СЕЛЕНІЯХЪ
ВЪ КАЛИШСКОЙ ГУБЕРНИИ
за 1894 годъ.

Города и Уезды	Въ зимніе мѣсяцы			Въ осенніе мѣсяцы			Въ дѣтніе мѣсяцы		Въ осенніе мѣсяцы		Всего въ году			Причина пожаровъ					
	Число пожаровъ	Число погорѣвшихъ домовъ	Сумма убытковъ	Число пожаровъ	Число погорѣвшихъ домовъ	Сумма убытковъ	Число погорѣвшихъ домовъ	Сумма убытковъ	Число пожаровъ	Число погорѣвшихъ домовъ	Сумма убытковъ	Число пожаровъ	Число погорѣвшихъ домовъ	Сумма убытковъ	Отъ молніи	Отъ духоваго устройства печи и трубъ	Отъ неосторожности	Отъ пожега	Отъ другихъ причинъ
Губ. гор. Калінь	—	—	—	2	—	—	—	—	1	—	40	3	—	—	—	—	3	—	—
Уездъ Калінейскій: гор. Башни	—	—	—	—	—	—	—	—	3	15	4918	3	15	4918	—	—	—	—	3
посадм.	—	—	—	—	—	—	—	1	26	—	—	1	1	26	1	—	—	—	—
селенія	3	3	1757	10	10	640	13	9055	10	11	1197	36	37	18547	1	—	1	—	34
Уездъ Велюцкій: гор. Велюцъ	—	—	—	—	—	—	—	—	2	2	485	2	2	485	—	1	—	1	—
посадм.	1	14	3127	1	9	1470	1	99	1	1	100	5	25	18085	—	—	—	1	3
селенія	8	18	3822	21	35	1040	18	5960	14	16	2527	61	73	20834	4	10	—	10	37
Уездъ Козьминскій: г. г. Коло и Домбе	1	1	230	1	1	20	4	1920	—	—	—	4	6	2360	—	—	—	—	4
посадм.	2	3	560	3	72	1630	9	1620	—	—	—	9	84	18360	—	—	—	—	9
селенія	10	18	6460	10	18	550	32	8220	11	18	3380	47	87	23560	3	1	1	2	40
Уездъ Конанскій: гор. Конанъ	—	—	—	—	—	—	4	2720	—	—	—	2	4	2720	—	—	—	—	2
посадм.	—	—	—	—	—	—	5	1600	—	—	—	2	5	1500	—	—	—	—	2
селенія	—	—	—	2	2	80	15	1290	16	39	10800	21	46	11630	1	1	2	7	10
Уездъ Ленчанскій: г. г. Ленчина и Озорковъ	1	1	140	1	1	10	—	—	—	—	—	2	2	280	—	—	—	—	2
посадм.	—	—	—	1	1	10	—	—	—	—	—	1	1	100	—	—	—	—	1
селенія	3	3	1850	3	3	250	10	3810	8	17	9304	21	33	17524	2	1	3	3	12
Уездъ Слуцкій: гор. Слуцкы	—	—	—	—	—	—	1	35	—	—	—	1	1	35	1	—	—	—	—
посадм.	2	2	466	2	3	20	4	751	3	3	1658	10	12	3823	—	—	—	—	10
селенія	9	9	10206	20	20	900	9	1650	6	6	1108	44	44	21969	1	—	1	2	40
Уездъ Сврядскій: г. г. Сврядъ, Здуновская-Воза и Варга	1	1	449	—	—	—	2	428	1	1	10	3	4	887	—	—	—	—	3
посадм.	—	—	—	1	1	40	1	5	2	2	2268	4	4	2713	—	—	—	—	4
селенія	6	6	1131	10	13	380	27	12505	15	19	4514	52	65	22144	2	—	2	2	46
Уездъ Туревскій: гор. Туревъ	—	—	—	—	—	—	11	3145	—	—	—	1	11	3145	—	—	—	—	1
посадм.	1	7	1813	1	1	—	—	—	—	—	—	2	8	1816	—	—	—	—	2
селенія	11	27	5989	13	26	380	55	6013	8	11	2145	47	119	19100	3	2	4	10	2
Итого: въ городахъ	3	3	819	4	2	40	22	8258	7	18	5453	21	45	14985	1	1	3	1	15
посадкахъ	6	26	5966	9	87	3300	21	3901	6	6	4026	32	140	46422	1	—	—	—	31
селеніяхъ	50	81	31155	89	127	4200	159	46553	88	137	34975	329	504	155308	17	15	14	36	247
Всего въ губерніи	59	110	37940	102	216	7600	202	58712	101	161	44454	383	689	216715	19	16	17	38	293

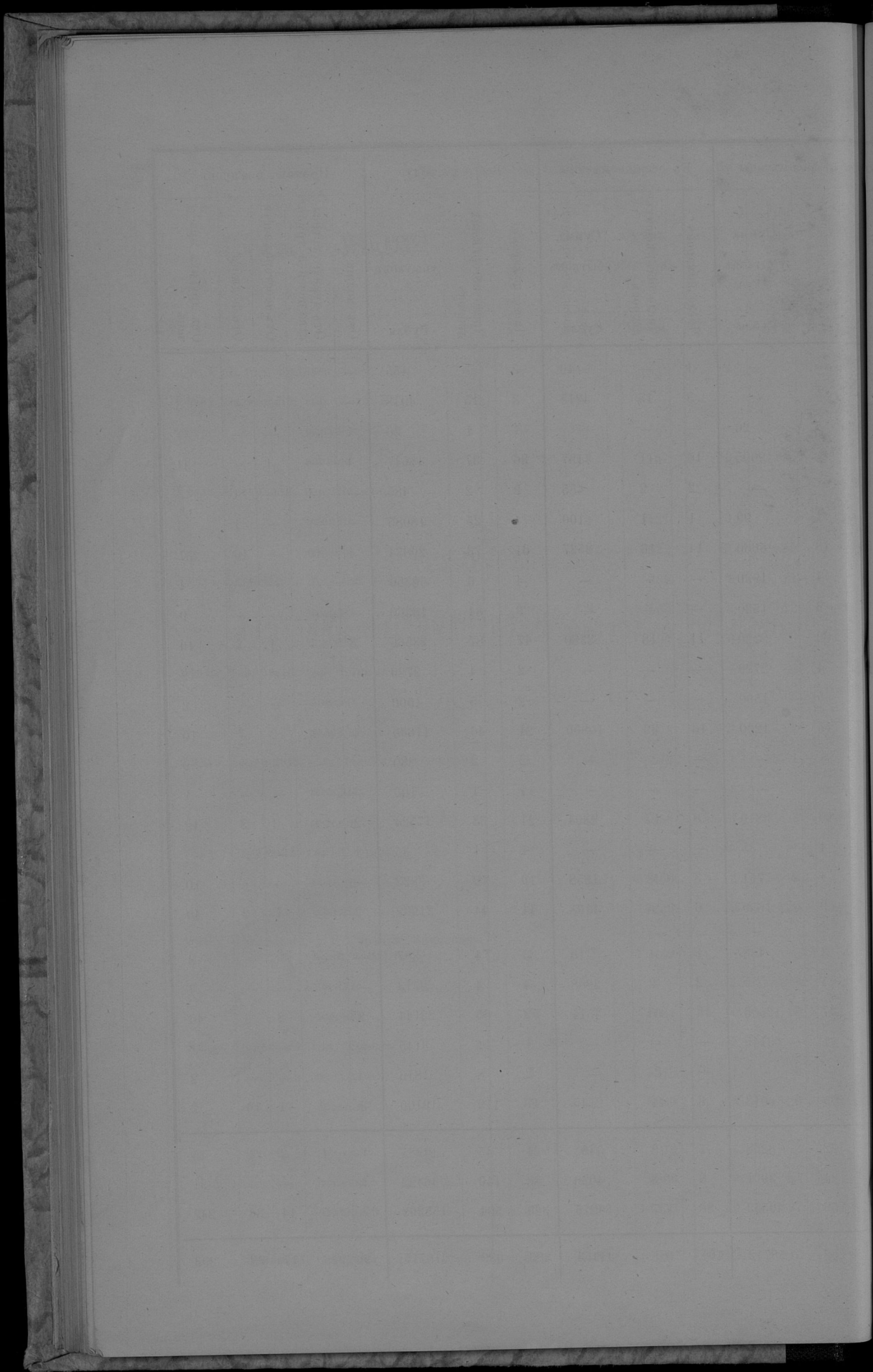

ВѢДОМОСТЬ
О НАСИЛЬСТВЕННЫХЪ И СЛУЧАЙНЫХЪ СМЕРТЯХЪ

ВЪ КАЛИШСКОЙ ГУБЕРНИИ

за 1894 годъ.

В Ъ Д О М О С Т Ъ
О Ч И С Л Ъ У Ч Е Б Н Ъ Х З А В Е Д Е Н І Я Х И У Ч А Щ І Х С Я
В Ъ К А Л И Ш С К О Й Г У Б Е Р Н І И

за 1894 годъ.

НАЗВАНИЕ УЧЕБНЫХ ЗАВЕДЕНІЙ	Въ губернской городъ			Въ уѣз. и заштатныхъ мѣстахъ		Въ уѣздахъ			Всего въ губерніи				
	Число учебныхъ заведеній	Число учащихся		Число учебныхъ заведеній	Число учащихся		Число учебныхъ заведеній	Число учащихся		Число учебныхъ заведеній	Число учащихся		
		мужскаго пола	женскаго пола		мужскаго пола	женскаго пола		мужскаго пола	женскаго пола		мужскаго пола	женскаго пола	обоего пола
А. Состоящіе въ непосредственномъ вѣдѣніи Министерства Народнаго Просвѣщенія:													
<i>1. Среднія учебныя заведенія:</i>													
Мужская классическая гимназія	1	356	—	—	—	—	—	—	—	1	356	—	356
Женская гимназія	1	—	204	—	—	—	—	—	—	1	—	204	204
Реальное VI-классное училище	1	273	—	—	—	—	—	—	—	1	273	—	273
Учительская Семинарія	—	—	—	1	76	—	—	—	—	1	76	—	76
Образцовое при ней училище	—	—	—	1	42	—	—	—	—	1	42	—	42
Городское училище по положенію 28 Апрѣля 1857 г.	—	—	—	1	70	—	—	—	—	1	70	—	70
<i>II Частныя учебныя заведенія (считая и сѣрскія):</i>													
Мужскія: 1-го разряда	—	—	—	—	—	—	—	—	—	—	—	—	—
2-го разряда	—	—	—	2	147	—	—	—	—	2	147	—	147
3-го разряда	2	8	—	—	—	—	—	—	—	2	8	—	8
Женскія: 1-го разряда	—	—	—	1	59	—	—	—	—	1	—	59	59
2-го разряда	—	—	—	3	—	125	—	—	—	3	—	125	125
3-го разряда	3	—	76	5	—	159	—	—	—	8	—	235	235
Общія 3-го разряда	4	31	60	2	69	68	—	—	—	6	100	128	328
<i>III. Начальныя училища (считая и сѣрскія):</i>													
Двухклассныя: Мужскія	2	230	—	3	346	—	—	—	—	5	576	—	576
Женскія	1	—	68	2	—	142	2	—	138	5	—	348	348
Общія	1	40	28	3	89	48	2	105	45	5	234	121	555
Одноклассныя: Мужскія	—	—	—	3	300	—	4	243	—	7	443	—	443
Женскія	1	—	55	5	—	345	2	—	138	8	—	538	538
Общія	1	45	30	8	365	175	359	864	4326	268	9274	4531	12805
Воскресно-коммерческое училище	1	27	—	—	—	—	—	—	—	1	27	—	27
Воскресно-ремесленная училища	1	35	—	10	368	—	—	—	—	11	403	—	403
Б. Состоящіе въ вѣдѣніи духовнаго вѣдомства подъ надзоромъ Дирекціи въ Учебномъ отношеніи:													
Классическіе кантораты	—	—	—	—	—	—	100	1355	907	100	1355	907	2262
Итого	20	1045	531	49	772	1121	369	10567	5554	438	13384	7196	20580

B. 1900		B. 1901		B. 1902		B. 1903		B. 1904	
QTY	PRICE	QTY	PRICE	QTY	PRICE	QTY	PRICE	QTY	PRICE
1	100	1	100	1	100	1	100	1	100
2	200	2	200	2	200	2	200	2	200
3	300	3	300	3	300	3	300	3	300
4	400	4	400	4	400	4	400	4	400
5	500	5	500	5	500	5	500	5	500
6	600	6	600	6	600	6	600	6	600
7	700	7	700	7	700	7	700	7	700
8	800	8	800	8	800	8	800	8	800
9	900	9	900	9	900	9	900	9	900
10	1000	10	1000	10	1000	10	1000	10	1000
11	1100	11	1100	11	1100	11	1100	11	1100
12	1200	12	1200	12	1200	12	1200	12	1200
13	1300	13	1300	13	1300	13	1300	13	1300
14	1400	14	1400	14	1400	14	1400	14	1400
15	1500	15	1500	15	1500	15	1500	15	1500
16	1600	16	1600	16	1600	16	1600	16	1600
17	1700	17	1700	17	1700	17	1700	17	1700
18	1800	18	1800	18	1800	18	1800	18	1800
19	1900	19	1900	19	1900	19	1900	19	1900
20	2000	20	2000	20	2000	20	2000	20	2000
21	2100	21	2100	21	2100	21	2100	21	2100
22	2200	22	2200	22	2200	22	2200	22	2200
23	2300	23	2300	23	2300	23	2300	23	2300
24	2400	24	2400	24	2400	24	2400	24	2400
25	2500	25	2500	25	2500	25	2500	25	2500
26	2600	26	2600	26	2600	26	2600	26	2600
27	2700	27	2700	27	2700	27	2700	27	2700
28	2800	28	2800	28	2800	28	2800	28	2800
29	2900	29	2900	29	2900	29	2900	29	2900
30	3000	30	3000	30	3000	30	3000	30	3000
31	3100	31	3100	31	3100	31	3100	31	3100
32	3200	32	3200	32	3200	32	3200	32	3200
33	3300	33	3300	33	3300	33	3300	33	3300
34	3400	34	3400	34	3400	34	3400	34	3400
35	3500	35	3500	35	3500	35	3500	35	3500
36	3600	36	3600	36	3600	36	3600	36	3600
37	3700	37	3700	37	3700	37	3700	37	3700
38	3800	38	3800	38	3800	38	3800	38	3800
39	3900	39	3900	39	3900	39	3900	39	3900
40	4000	40	4000	40	4000	40	4000	40	4000
41	4100	41	4100	41	4100	41	4100	41	4100
42	4200	42	4200	42	4200	42	4200	42	4200
43	4300	43	4300	43	4300	43	4300	43	4300
44	4400	44	4400	44	4400	44	4400	44	4400
45	4500	45	4500	45	4500	45	4500	45	4500
46	4600	46	4600	46	4600	46	4600	46	4600
47	4700	47	4700	47	4700	47	4700	47	4700
48	4800	48	4800	48	4800	48	4800	48	4800
49	4900	49	4900	49	4900	49	4900	49	4900
50	5000	50	5000	50	5000	50	5000	50	5000

