

T
5097
3a1895209
1895

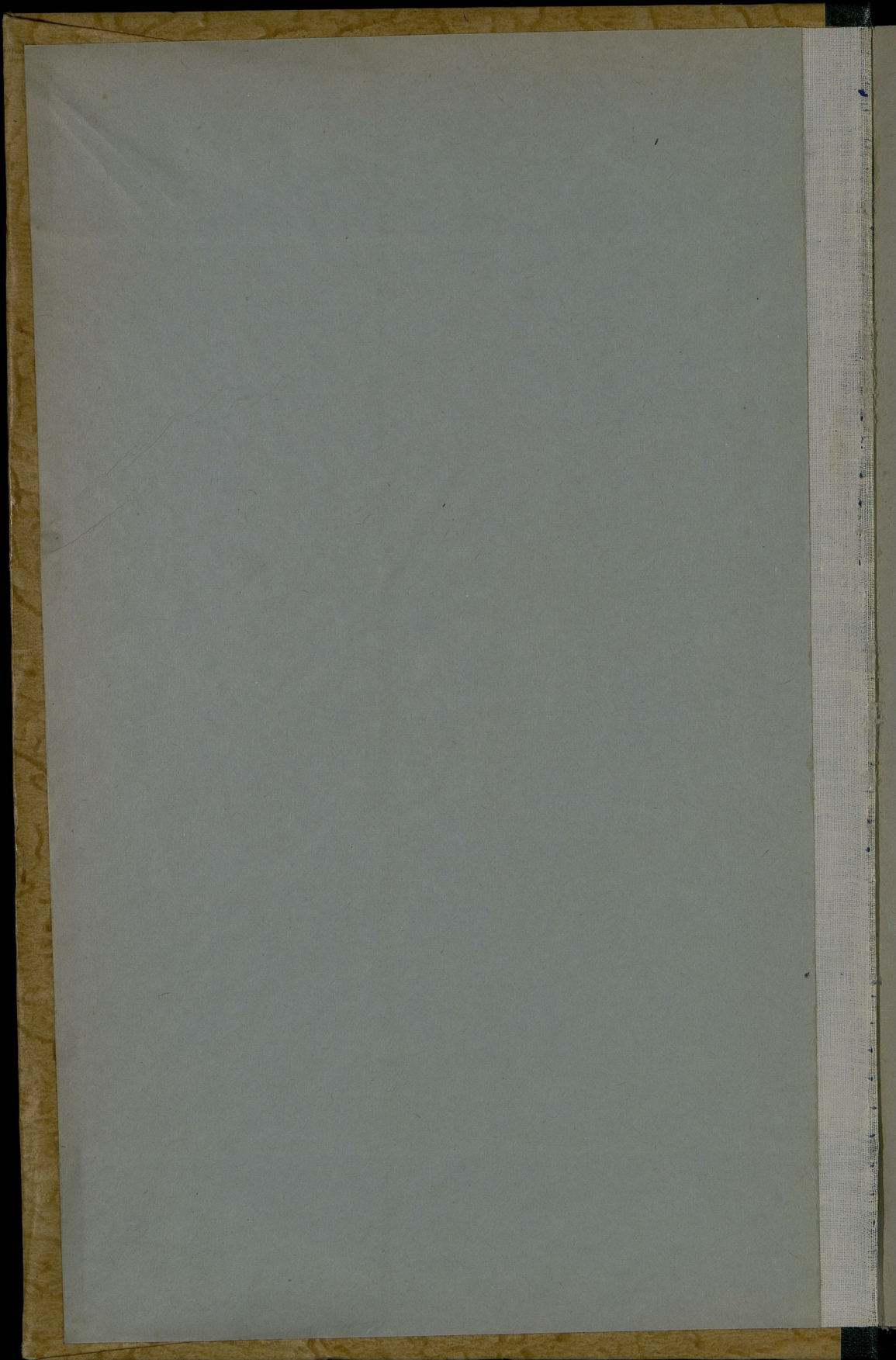

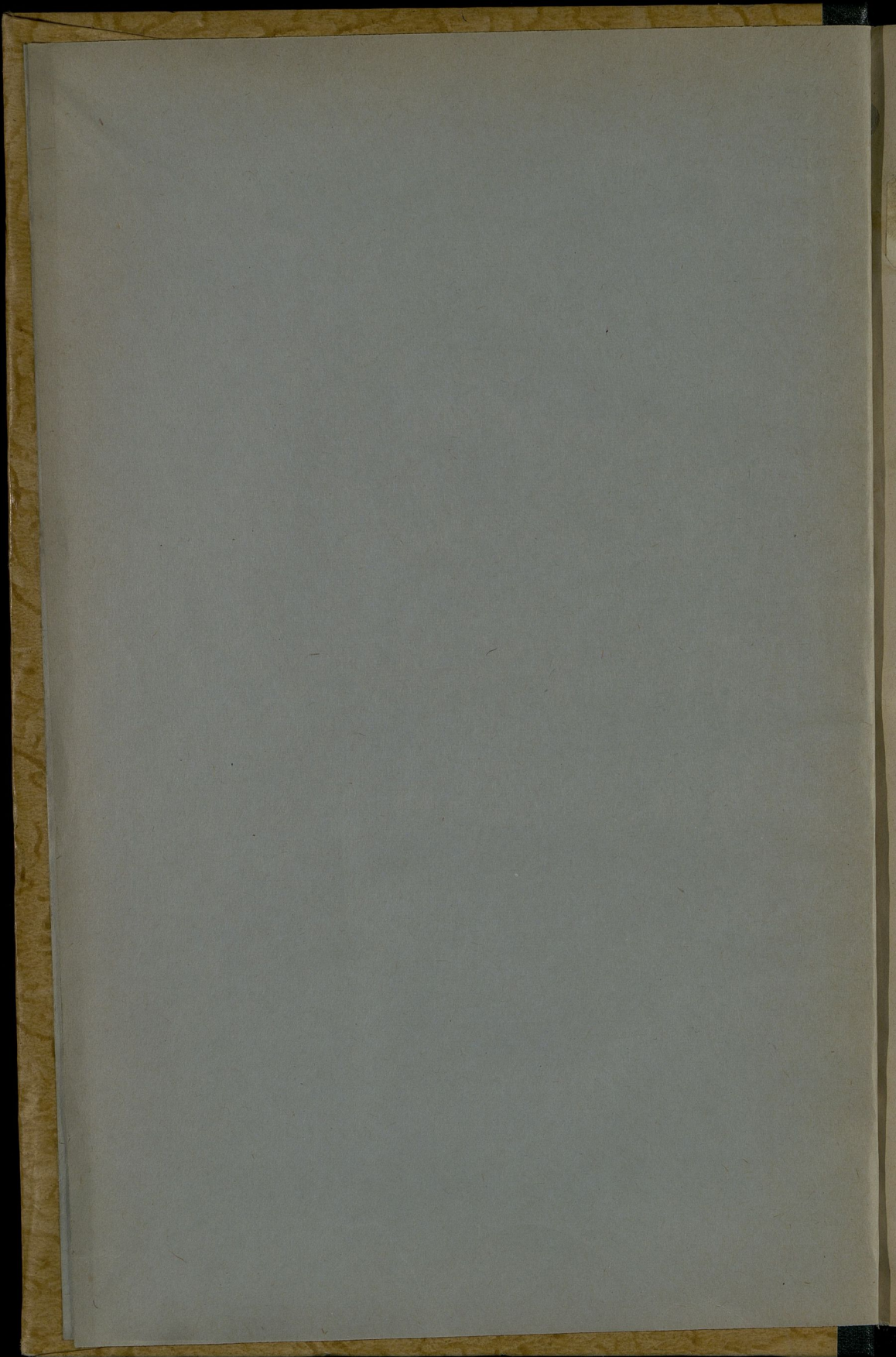

БЕ
~~10~~
044

I
5097

Б. Ф.
1

ОБЗОРЪ

Калишской Губерніи

за 1895 годъ.

ПЕРЕИМСТИ БЕЗ ОБРЕЗА



243

Приложение ко Всеподданнѣйшему отчету Калишскаго
Губернатора.

Handwritten signature

Государственная
Историческая
Библиотека СССР
№ 25223 1963

ОГЛАВЛЕНИЕ СТАТЕЙ ОБЗОРА КАЛИШСКОЙ ГУБЕРНИИ

ЗА 1895 ГОДЪ.

I. Территория и административное дѣленіе губерніи.

	Стр.
Общее обзорніе	1
Административное дѣленіе и протяженіе губерніи	2
Распределеніе всей площади губерніи по правамъ владѣній	3

II. Естественныя и производительныя силы губерніи.

Земледѣліе	4
Обеспеченіе народнаго продовольствія	13
Скотоводство и коневодство	14
Лѣсоводство	16
Промыслы городского и сельскаго населенія	18
Промышленность заводская и фабричная	23
Торговля	28
Движеніе населенія	31

III. Подати и повинности.

Окладные сборы	39
Государственные и губерскіе земекіе:	
Транспортный сборъ	41
Квартирный сборъ	42
Губернскіе Сборы:	
Страховой съ недвижимаго имущества	43
Страховой по застрахованію рогатаго скота отъ чумы	45
Дорожный сборъ	46
Сборъ на содержаніе благотворительныхъ заведеній Варшавскаго Городскаго Совѣта Общественнаго Призрѣнія	47
Городскіе доходы и расходы	48
Акцизные доходы	49
Натуральныя повинности:	
Квартирная	51
Подводная	52
Воинская	—

IV. Общественное благоустройство и благочиніе.

Казенныя и общественныя зданія	54
Дороги, мосты и переправы	—
Почты и телеграфы	56
Народная нравственность	—
Тюрьмы, аресты и этапы	58

	<i>Стр.</i>
Пожары	61
Насильственные и случайные смертные случаи	62
Различные происшествія и народныя бѣдствія	—

V. Народное здравіе и общественное призрѣніе.

Врачи и аптеки	63
Эпидеміи и эпизоотіи	64
Больницы	65
Богадѣльни	—
Пріюты	66

VI. Народное просвѣщеніе.

Учебныя заведенія	68
Ученныя общества, музеи, бібліотеки и проч.	72

VII. Крестьянское дѣло.

Экономическое положеніе крестьянъ	73
Гминные сборы	74
Гминное управленіе	—
Судо-сберегательныя кассы	75

ПРИЛОЖЕНІЯ.

<i>Видомости:</i> о посѣвѣ и урожаѣ хлѣбовъ	№ 1
о фабрикахъ и заводахъ	№ 2
о движеніи постояннаго населенія	№ 3 ^a
о движеніи непостояннаго населенія	№ 3 ^b
о поступленіи податей	№ 4 ^a
о дѣйствительныхъ доходахъ и расходахъ городовъ	№ 4 ^b
о числѣ и родѣ преступленій	№ 5
о пожарахъ	№ 6
о насильственныхъ и случайныхъ смертяхъ	№ 7.
о числѣ учебныхъ заведеній и учащихся	№ 8



История
Историческое и современное состояние
История культуры и искусства
7. Народное искусство и современное творчество

Искусство
Искусство и общество
Искусство и культура
Искусство и жизнь
Искусство и природа

VI. Народное искусство
Народное искусство
Народное искусство и современность
Народное искусство и культура

VII. Народное искусство
Народное искусство
Народное искусство и современность
Народное искусство и культура

ПРИЛОЖЕНИЕ

1. Народное искусство
2. Народное искусство
3. Народное искусство
4. Народное искусство
5. Народное искусство
6. Народное искусство
7. Народное искусство
8. Народное искусство
9. Народное искусство
10. Народное искусство

11. Народное искусство
12. Народное искусство
13. Народное искусство
14. Народное искусство
15. Народное искусство
16. Народное искусство
17. Народное искусство
18. Народное искусство
19. Народное искусство
20. Народное искусство

ОБЗОРЪ

Калишской Губерніи за 1895 годъ.

I. Территорія, административное дѣленіе губерніи и распределеніе земельной собственности по правамъ владѣній.

а) Общее обозрѣніе.

Калишская губернія, по своему географическому положенію, находится въ средней полосѣ Россіи, между $50^{\circ} 58'$ и $52^{\circ} 32'$ сѣверной широты и $35^{\circ} 20'$ и $37^{\circ} 18'$ восточной долготы, соприкасаясь западною границею своею, на протяженіи около 275 верстъ, съ восточною Пруссіею, естественную пограничную черту съ которою, почти по всей граничной линіи, составляетъ притокъ рѣки Варты — Просна. Съ внутренней же стороны Калишская губернія граничитъ съ Варшавскою и Петроковскою губерніями.

Территорія губерніи представляетъ плоскую, слегка холмистую къ югу, поверхность, орошаемую на протяженіи до 230 верстъ по направленіи съ юга на сѣверъ, притокомъ рѣки Одера — Вартою, уклоняющею свое теченіе у города Коло къ западу и перерѣзывающею нашу границу съ Пруссіею у посада Пыздры, Слупецкаго уѣзда.

Весною и осенью, при половодьи, рѣка Варта представляетъ возможность сплавлять за границу, на такъ называемыхъ берлинахъ или плотами, лѣсъ и отчасти хлѣбъ.

Въ сѣверной части губерніи, въ Кольскомъ, Конинскомъ и Слупецкомъ уѣздахъ встрѣчаются довольно большія озера.

Лѣсныя же пространства расположены преимущественно въ Велюнскомъ и Слупецкомъ уѣздахъ.

Климатъ въ Калишской губерніи, благодаря географическому положенію мѣстности и физическому устройству поверхности, впол-

иѣ умеренный. Весна и осень отличаются чрезвычайною мягкостью и преобладающимъ числомъ солнечныхъ дней. Лѣто довольно умеренное и особенно знойные дни рѣдки. Зимы вообще непродолжительны и морозы, доходящіе ниже 20° по В., составляютъ исключительное явленіе.

б) Административное дѣленіе и протяженіе губерніи. Въ административномъ отношеніи губерніи раздѣлена на 8 уѣздовъ, располагающихся, по ихъ величинѣ, въ слѣдующемъ нисходящемъ порядкѣ: Велюпскій, Сѣрадзскій, Калишскій, Ленчицкій, Кольскій, Турекскій, Слупецкій и Конинскій.

Въ составъ губерніи входитъ 142 гмины, изъ нихъ наибольшее число (25) принадлежитъ Велюпскому уѣзду, наименьше (12 гминь) — Конинскому.

Всѣхъ городовъ въ губерніи 13, изъ коихъ: 1 губернской, 7 уѣздныхъ и 5 заштатныхъ (1 въ Калишскомъ уѣздѣ, 1 въ Кольскомъ, 1 въ Ленчицкомъ и 2 въ Сѣрадзскомъ). Губерніа дѣлится на 72 полицейскихъ участка, въ число которыхъ входятъ 4 полицейскихъ участка губернскаго города Калиша.

Площадь, занимаемая губерніей, составляетъ 988150 десятинъ (1929989 морговъ), съ постояннымъ населеніемъ къ 1-му января 1896 года въ 948433 души обоого пола. Среди другихъ 16 губерній Привислинскаго края, Калишская губерніа занимаетъ по пространству 7-ое мѣсто, по количеству населенія 4-ое, по его плотности 3-ее и по приросту населенія 2-ое.

в) Распределение всей площади губернии по правам владѣній. 1895 году по правам владѣній и въ хозяйственномъ отношеніи слѣдующимъ образомъ:

Кому принадлежитъ земля	Число владѣній	Число десятинъ земли							Итого
		Пахатной	Подъ дѣсами и зарослями	Подъ лугами	Подъ пастбищами и выгонами	Подъ садами и огородами	Подъ строевыми	Неудобной	
Казибъ	72	500	16329	65	100	24	26	19	17063
Маіорати. и русск. владѣльц.	151	16969	14964	2615	1602	388	162	1136	37836
Церквамъ и монастырямъ .	223	777	26	97	34	87	84	26	1131
Городамъ и город. жителямъ	2136	5777	381	1459	617	1545	412	305	10496
Благотворит. учрежденіямъ .	52	374	—	16	—	15	10	—	415
Помѣщикамъ-полякамъ .	1985	211745	78091	24554	20107	4832	1531	13783	354646
Нѣмцамъ-русск. подданнымъ .	1150	21865	5686	4084	1624	1167	466	3106	37998
Нѣмцамъ-колонистамъ .	3999	16467	1037	1507	1021	568	409	564	21573
Евреямъ	1497	22144	15861	2138	3317	774	353	955	45542
Иностранцамъ	122	19763	13438	4422	1772	553	138	2273	42359
Крестьянамъ	90308	296473	21152	14656	34001	31066	12701	9045	419094
Итого	101695	612854	166965	55613	64195	41019	16292	31212	988150

Изъ этой таблицы видно, что между собственниками земли преобладаютъ въ губерніи крестьяне: число владѣній ихъ составляетъ 88,8%, а количество принадлежащей имъ земли равняется 42,41% всей площади губерніи. Помѣщикамъ-полякамъ принадлежитъ 35,39% всей земли, но число владѣній ихъ составляетъ лишь 1,95%. Евреямъ принадлежитъ до 4,60%, иностранцамъ 4,28%, нѣмцамъ-русскимъ подданнымъ 3,84%, маіоратнымъ и русскимъ владѣльцамъ 3,83%, на долю же остальныхъ владѣній приходится до 5,35% всей площади губерніи.

Изъ сопоставленія числа владѣній съ количествомъ принадлежащей этимъ владѣніямъ земли оказывается, что земельная собственность распределена въ губерніи, главнымъ образомъ, между мелкими землевладѣльцами, какъ это болѣе подробно видно изъ нижеслѣдующей таблицы:

Наименованіе владѣній	Свыше 300 десятинъ		Отъ 300 до 75 десятинъ		Отъ 75 до 3 десятинъ		Отъ 3 до 1½ десятинъ		Менѣ 1½ десятинъ	
	Число владѣній	Количество десятинъ	Число владѣній	Количество десятинъ	Число владѣній	Количество десятинъ	Число владѣній	Количество десятинъ	Число владѣній	Количество десятинъ
Казенныхъ	16	15364	6	1240	21	391	14	59	15	9
Маіоратныхъ и русскихъ	30	26183	68	9180	43	2465	1	3	9	5
Городскихъ, церковъ и обществъ	1	360	37	1606	575	6205	603	1999	1195	1872
Помѣщиковъ-поляковъ	373	226919	700	117332	404	9549	245	559	263	284
Нѣмцевъ-русскихъ подданныхъ	29	14418	199	17319	422	5221	218	785	292	255
Нѣмцевъ-колонистовъ	—	—	2	230	1337	13282	2498	7869	162	192
Евреевъ	32	33896	15	5910	95	2765	526	2562	829	409
Иностранцевъ	30	38868	17	2679	30	738	20	55	25	19
Крестьянъ	1	463	29	1767	40749	322913	24933	67810	24596	26140
Итого	512	356471	1073	157263	43676	363529	29058	81701	27376	29185

Болѣ крупныя владѣнія, размѣрами свыше 300 десятинъ, составляютъ едва 0,5% всѣхъ владѣній въ губерніи.

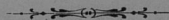

II. Естественныя и производительныя силы губерніи и Экономическая дѣятельность ея населенія.

Земледѣліе.

(Видомость № 1).

Общее состояніе земледѣлія. Въ Калишской губерніи, вслѣдствіе благопріятныхъ почвенныхъ и климатическихъ условій, земледѣліе имѣетъ преобладающее значеніе среди прочихъ занятій сельскаго населенія и потому является главнымъ источникомъ, обеспечивающимъ существованіе этого населенія, какъ по удовлетворенію разнообразныхъ жизненныхъ потребностей, такъ и по уплатѣ лежащихъ на немъ податей и другихъ повинностей.

Въ отношеніи атмосферическихъ явленій, такъ или иначе оказывающихъ свое вліяніе на растительность вообще, истекшій 1895 сельскохозяйственный годъ слѣдуетъ считать несполнѣ благопріятнымъ; эти явленія, въ связи съ произрастаніемъ посѣвовъ, заключались въ слѣдующемъ:

а) Благопріятная осенняя погода, съ перенадающими дождями, при теплыхъ солнечныхъ дняхъ, дала возможность своевременному обсемененію озимыхъ площадей на 1895 годъ, вслѣдствіе чего и озимые хлѣба, хорошо укоренившіеся и раскутившіеся осенью, за исключеніемъ лишь самыхъ позднихъ всходовъ, находились передъ наступленіемъ зимы въ весьма хорошемъ состояніи.

б) Зима 1894/5 года, отличавшаяся продолжительностію, обиліемъ снѣга и постоянными, почти безъ оттепелей, довольно сильными морозами, доходившими иногда до -20° по Реомюру, не причинила вреда озимымъ посѣвамъ, благодаря своевременно выпавшему снѣгу, толстымъ слоемъ прикрывшему эти посѣвы и таковые вышли изъ подъ зимняго покрова въ хорошемъ состояніи, при чемъ изъ общей площади озимыхъ посѣвовъ въ 237677 десятинъ только 20 десятинъ перепахано и засѣяно яровыми хлѣбами, вслѣдствіе неудовлетворительности позднихъ всходовъ озимыхъ.

в) Весна открылась довольно поздно, и сопровождалась постоянными холодами, дождями и даже снѣгами, вслѣдствіе чего и полевныя работы по приготовленію земли подъ яровые посѣвы начались только въ первыхъ числахъ Апрѣля мѣсяца, когда установилась довольно хорошая теплая погода, благодаря чему и самый посѣвъ произведенъ почти во всѣхъ мѣстностяхъ губерніи, въ первой половинѣ

этого мѣсяца; но отсутствіе дождей въ первой трети мая замедлило произрастаніе посѣвовъ, почему таковыя, въ особенности на возвышенныхъ мѣстахъ, оказались плохими и начали желтѣть. Точно также и болѣе поздніе посѣвы озимыхъ хлѣбовъ, на возвышенныхъ мѣстахъ, благодаря отсутствію влаги, вызвали опасенія на счетъ урожая, но незначительные майскіе дожди нѣсколько улучшили виды таковыхъ и цвѣтеніе ржи, начавшееся около 15—20 Мая, продолжалось въ теченіе всей второй половины этого мѣсяца, при вполне благоприятныхъ условіяхъ погоды. Озимая пшеница, подобно ржи, хорошо перенесшая неблагоприятныя условія весенней погоды на болѣе или менѣе низкихъ мѣстахъ и оказавшаяся хорошою въ большинствѣ случаевъ, болѣе сильно пострадала на очень сухихъ и высогихъ мѣстахъ.

г) Лѣто открылось рядомъ сухихъ іюньскихъ дней и оказало дурное вліяніе на произрастаніе всѣхъ вообще посѣвовъ, и только благодаря выпавшимъ дождямъ въ послѣднихъ числахъ іюня и первыхъ іюля состояніе яровыхъ нѣсколько улучшилось. Это же вліяніе сухой погоды было послѣдствіемъ и преждевременнаго созрѣванія на возвышенныхъ мѣстахъ озимыхъ посѣвовъ, вслѣдствіе чего къ уборкѣ таковыхъ приступили въ концѣ іюня и въ началѣ іюля, такъ что всѣ вообще озимые посѣвы къ началу августа были вездѣ уже почти съ полей сняты. Уборка же яровыхъ посѣвовъ происходила при весьма благоприятныхъ условіяхъ въ концѣ іюля и въ теченіе первой половины августа.

Въ общемъ, несмотря на неволю благоприятныя атмосферическія условія въ теченіе весны и первой половины лѣта на произрастаніе озимыхъ и яровыхъ посѣвовъ, урожай озимыхъ хлѣбовъ оказался выше прошлогодняго, урожай же яровыхъ — ниже урожая 1894 года, что видно изъ сравненія нижеслѣдующихъ статистическихъ данныхъ предѣлительнаго и отчетнаго годовъ:

А. Озимые посѣвы:

Въ 1894 году было засѣяно десятинъ:

а) озимой рожью	195244
б) озимой пшеницей	44335
Итого	239579 десятинъ.

Въ 1895 году было засѣяно десятинъ:

а) озимой рожью	195700
б) озимой пшеницей	41977
Итого	237677 десятинъ.

Б. Яровые посѣвы, кромѣ картофеля:

Въ 1894 году находилось подъ яровыми 125386
 Въ 1895 году „ „ „ „ 124137 десятинъ.

Такимъ образомъ въ отчетномъ году засѣвная площадь подъ яровыми и озимыми посѣвами (не считая картофеля) простиралась до 361814 десятинъ, тогда такъ какъ въ предѣльномъ году всѣ посѣвы (кромѣ картофеля) занимали площадь въ 364965 десятинъ, т. е. въ 1895 году всѣ посѣвы занимали площадь меньшую на 3151 десятину.

Посѣвные площади озимыхъ хлѣбовъ распредѣлялись въ 1895 году поуѣздно такъ:

	Названіе уѣздовъ	Д е с я т и н ь		
		Подъ озимой рожью	Подъ озимой пшеницей	ВСЕГО
1.	Калишскій	21853	7743	29596
2.	Велюнскій	31895	2800	34695
3.	Кольскій	24785	5227	30012
4.	Конинскій	21089	2082	23171
5.	Ленчицкій	21823	7713	29536
6.	Слупецкій	22736	6795	29531
7.	Сѣрадзскій	28471	5859	34330
8.	Турекскій	23048	3758	26806
	Итого по губерніи	195700	41977	237677
	Въ томъ числѣ:			
	Крестьянскихъ надѣльныхъ	114050	11083	
	Владѣльческихъ	81650	30894	
		237677		

На означенной посѣвной площади было посѣяно въ отчетномъ году:

а) озимой ржи	2288107 пудовъ
б) озимой пшеницы	485512 пудовъ.

С о б р а н о ж е :

а) озимой ржи	11667795 пудовъ
б) озимой пшеницы	2949950 пудовъ.

Такимъ образомъ въ 1895 году полученный приростъ того и другаго рода озимыхъ хлѣбовъ, былъ слѣдующій:

а) озимой ржи	9379688 пудовъ
б) озимой пшеницы	2464438 пудовъ.

По сравненію же съ предшествовавшимъ 1894 годомъ, собрано озимыхъ хлѣбовъ въ отчетномъ 1895 году, не смотря на общее уменьшеніе посѣвной площади на 1902 десятины, болѣе:

а) озимой ржи на	923320,6 пудовъ
б) озимой пшеницы на	550468,4 пуда,

что указываетъ на болѣе удовлетворительный урожай озимыхъ хлѣбовъ отчетнаго агрономическаго года противъ предотчетнаго.

Общій выводъ средняго урожая по губерніи въ отчетномъ 1895 году далъ: для озимой ржи самъ 5,1, а для озимой пшеницы самъ 6,1.

Подъ яровыми хлѣбами въ отчетномъ году, какъ было указано выше, находилась посѣвная площадь въ 124137 десятинъ, не включая сюда находившихся подъ льномъ, коноплею, чечевицею, бобами и картофелемъ посѣвныхъ площадей, составлявшихъ въ общемъ 81730 десятинъ.

Означенная посевная площадь въ 124137 десятинь распре-
дѣлялась подъ разнаго рода посѣвами такъ:

1.	подъ яровую рожью	856 десятинь
2.	„ „ пшеницею	40 „
3.	„ „ овсомъ	78577 „
4.	„ „ ячменемъ	24405 „
5.	„ „ гречихой	5842 „
6.	„ „ просомъ	2399 „
7.	„ „ горохомъ	12018 „
Итого		124137 десятинь

Отдѣльное же поуѣздное распределение посевныхъ площадей
яровыхъ посѣвовъ представляется въ слѣдующемъ видѣ:

Родъ яровыхъ посѣвовъ	Калишскій	Велюцкій	Козельскій	Копинскій	Ленинскій	Слуцкій	Струцкій	Турекскій	ИТОГО
	уѣздъ	уѣздъ	уѣздъ	уѣздъ	уѣздъ	уѣздъ	уѣздъ		
	Н И О Л О Д О Я Г И Н Ъ								
Подъ рожью	37	146	53	104	96	33	254	133	856
„ пшеницею	—	4	4	—	7	12	—	13	40
„ овсомъ	13484	15853	6749	4868	9674	6298	12331	9320	78577
„ ячменемъ	4184	4703	1947	1572	3233	3004	3414	2348	24405
„ гречихою	541	1456	365	549	563	855	940	573	5842
„ просомъ	299	321	214	133	341	121	491	479	2399
„ горохомъ	949	650	2218	1335	1788	2029	1528	1521	12018
Итого	19494	23133	11550	8561	15702	12352	18958	14387	124137

Въ томъ числѣ крестьянскихъ надѣльныхъ 58332 десятины и
владѣльческихъ 65805 десятинь.

Сравнивая урожай яровыхъ хлѣбовъ отчетнаго 1895 года съ
такимъ же урожаемъ 1894 года, по даннымъ Центрального Стати-
стическаго Комитета, оказывается, что въ отчетномъ году, при мень-
шей засѣвной площади всего лишь на 1249 десятинь, собрано

далеко меньшее количество яровых хлббовъ, именно: на 2034900 пудовъ, каковой недоборъ, составляя значительную разницу противъ сбора 1894 года, объясняется неблагоприятными вообще атмосферическими условіями 1895 года повліявшими на урожай всѣхъ яровыхъ посѣвовъ, не успѣвшихъ своевременно войти въ силу, благодаря весенней и лѣтней засухѣ, сперва при значительномъ пониженіи температуры въ началѣ весны и затѣмъ при такомъ же значительномъ повышеніи ея, въ первой половинѣ лѣта.

Въ общемъ, средніе выводы урожая яровыхъ хлббовъ по губерніи таковы: яровой ржи самъ 4₁, яровой пшеницы самъ 4₄, овса самъ 4₄, ячменя самъ 5₆, гречихи самъ 3₉, проса самъ 15₇, и гороха самъ 3₉, тогда какъ въ предшествовавшемъ году урожай тѣхъ-же хлббовъ былъ значительно выше, кромѣ проса, давшаго въ отчетномъ году въ среднемъ выводѣ надбавку на 2₇.

Подъ посѣвомъ остальныхъ яровыхъ хлббовъ и посадкой картофеля находилось, какъ упомянуто выше, 81730 десятинъ, распределявшихся поуѣздно слѣдующимъ образомъ:

Родъ яровыхъ посѣвовъ	Калининскій уѣздъ	Велюновскій уѣздъ	Кольцовскій уѣздъ	Конинскій уѣздъ	Ленинскій уѣздъ	Слуцкскій уѣздъ	Сфурядскій уѣздъ	Турекскій уѣздъ	ВСЕГО
	Ч И С Л О Д Е С Я Т И Н Ъ								
Подъ чечевицею	165	33	210	10	52	15	32	—	517
„ бобами	99	11	93	92	122	15	59	47	538
„ льномъ	370	601	274	191	358	172	467	394	2830
„ коноплею	137	10	103	12	—	5	50	3	318
„ картофелемъ	9679	13738	7856	8026	7634	11894	10967	7733	77527
Итого	10451	14393	8536	8331	8166	12101	11575	8177	81730

Урожай картофеля, какъ одного изъ важнѣйшихъ продуктовъ, коимъ питается большинство населенія губерніи, въ отчетномъ году превзошелъ ожиданія сельскихъ хозяевъ, такъ какъ при сравнительно незначительной разницѣ посѣвной площади въ 6233 десятины собрано въ отчетномъ году 40590949 пудовъ, болѣе 1894 года на 10969257 пудовъ.

Въ виду замѣтнаго расширенія производительной дѣятельности существующихъ въ губерніи 4 сахарныхъ заводовъ, сельскіе хозяева занимаются разведеніемъ свекловицы, подъ посѣвомъ которой находилось въ отчетномъ году 3521 десятина. Въ общемъ, весь сборъ свекловицы въ отчетномъ году достигъ 1117295 четвертей, всецѣло поступившихъ на мѣстные сахарные заводы.

Всѣ же вообще обрабатываемыя земли распределялись въ отчетномъ году между посѣвами разнаго рода и культурой земли подъ посѣвы, слѣдующимъ образомъ:

	Владѣльческой	Крестьянской, городской и общественной	ИТОГО
	Д е с я т и н ѣ		
Подъ всѣми зерновыми хлѣбами	174839	186975	361814
„ картофелемъ	33284	44243	77527
„ остальн. посѣвами и корнеплодами	15290	12434	27724
„ кормовыми травами	18902	10429	29331
„ паромъ	39822	76636	116458
Итого	282137	330717	612854

Кормовыя травы, которыми было засеяно 29331 десятина, т. е. болѣе прошлогодняго на 95 десятинъ, въ общемъ дали хорошій урожай: собрано всего кормовыхъ травъ 2886799 пудовъ, болѣе прошлогодняго на 433999 пудовъ.

Средній урожай луговаго сѣна опредѣлился въ 133,3 пуда съ казенной десятины, и со всей луговой площади 55613 десятинъ, собрано въ отчетномъ году 7413413 пудовъ, менѣе прошлогодняго на 1042227 пудовъ.

Сравнительная предѣльная стоимость въ рубляхъ одной четверти хлѣба весной и осенью отчетнаго и предотчетнаго года видна изъ нижеслѣдующей таблицы:

Годы	Рожь		Пшеница				Овесь				Ячмень				Гречиха				Картофель					
	Мартъ		Сентябрь		Мартъ		Сентябрь		Мартъ		Сентябрь		Мартъ		Сентябрь		Мартъ		Сентябрь					
	отъ	до	отъ	до	отъ	до	отъ	до	отъ	до	отъ	до	отъ	до	отъ	до	отъ	до	отъ	до				
Въ 1895 г.	4.50	6.67	4.75	6.92	7	9.37	7.80	10.01	3.86	5.70	3.58	8.20	4.30	6.20	4.67	6.05	6.12	8.50	7.25	8.45	1.12	2.05	1.12	2.15
Въ 1894 г.	5.25	7.18	4.90	6.75	7.25	10.25	6.75	9.27	4.08	5.40	3.30	6	5.39	6.72	4.45	6.11	6	8.58	6.20	9	1.12	2.52	1.12	2.07

Въ общемъ, цѣны на хлѣбъ въ отчетномъ году не измѣнились противъ прошлагодныхъ, что объясняется, при удовлетворительности урожая озимыхъ хлѣбовъ, большимъ, сравнительно съ прошлагоднимъ, спросомъ хлѣба на заграничные рынки.

Цѣна кормовыхъ травъ и лугового сѣна колебалась въ отчетномъ году для травъ между 45 и 60 коп. и для сѣна — между 30 и 45 копѣйками за пудъ, такъ что въ отчетномъ году цѣны на травы и сѣно стояли высокія, что объясняется недостаткомъ луговыхъ травъ вообще.

Садоводство и огородничество не имѣютъ самостоятельнаго значенія въ быту населенія Калишской губерніи, въ смыслѣ отдѣльной отрасли сельско-хозяйственной промышленности, и разведеніе болѣе или менѣе значительныхъ фруктовыхъ садовъ, въ болѣе крупныхъ помѣщичьихъ хозяйствахъ, служить лишь на удовлетвореніе мѣстныхъ потребностей.

Въ общемъ, условія веденія сельскаго хозяйства въ Калишской губерніи въ отчетномъ году не измѣнились, и бездоходность имѣній, по прежнему, составляетъ одно изъ главныхъ его затрудненій. Такое положеніе, вызывая постоянныя денежныя недочеты, привело къ крайней задолженности имѣній, въ особенности среднихъ размѣровъ, коихъ, по свѣдѣніямъ Калишской Губернской Дирекціи Земскаго Кредитнаго Общества, въ отчетномъ году было заложено землевладѣльцами въ этомъ обществѣ 1320, на сумму 994200 руб. и за невозможность срочныхъ платежей назначено было въ продажу 481 имѣніе, изъ которыхъ дѣйствительно продано 9—за 251056 руб.

Главною причиною непроизводительности сельскаго хозяйства, въ смыслѣ обезцѣненія сельско-хозяйственныхъ продуктовъ, являет-

ся для Калишской губернии, помимо общаго экономического кризиса, переживаемаго сельским хозяйствомъ и затруднительность для губернии сбыта и подвоза, въ виду отсутствія на всемъ пространствѣ губернии желѣзнодорожнаго пути.

**Обезпеченіе
народнаго продо-
вольствія.**

Калишская губернія, какъ земледѣльская по преимуществу, производитъ такое количество хлѣба, что его достаточно не только для продовольствія мѣстнаго населенія, но еще получается значительный остатокъ на винокуреніе и на вывозъ за предѣлы губернии. Изъ урожая отчетнаго года, выразившагося сборомъ 1731106 четвертей озимаго, 999114 четвертей яроваго хлѣба и 6406913 четвертей картофеля, для удовлетворенія мѣстныхъ нуждъ требовалось: 1) на прокормленіе населенія, считая на продовольствіе одного человѣка по $1\frac{1}{4}$ четверти зерноваго хлѣба и по $2\frac{1}{4}$ четверти картофеля, до 1250000 четвертей зерноваго хлѣба и 2225000 четвертей картофеля и 2) на обсеменение полей — 308169 четвертей озимаго хлѣба, 295328 четвертей яроваго и 1725052 четвертей картофеля. За симъ осталось на винокуреніе на мѣстныхъ заводахъ и для продажи: 876723 четверти зерноваго хлѣба и 4681861 четверть картофеля.

Въ Калишской губерніи, какъ и во всемъ Привислинскомъ краѣ, не существуетъ общественныхъ мѣропріятій для обезпеченія народнаго продовольствія на случай неурожая, какъ то: запасныхъ магазиновъ, продовольственныхъ капиталовъ и т. п.

Отсутствіе этихъ мѣръ объясняется тѣмъ, что при той степени культуры земли и разнообразія посѣвовъ, какіе практикуются въ Калишской губерніи, полные и одновременные неурожаи всѣхъ вообще засѣваемыхъ хлѣбовъ, невѣроятны.

Главнымъ продуктомъ народнаго продовольствія служитъ картофель, урожаемъ котораго, при самыхъ неблагоприятныхъ условіяхъ, бываетъ не ниже самъ 3, зерновые-же хлѣба служатъ необходимымъ лишь дополненіемъ въ дѣлѣ пропитанія рабочаго населенія.

Скотоводство и коневодство. Скотоводство в губернии не составляет в промышленном отношении отдельной самостоятельной отрасли сельского хозяйства и ведется лишь в размѣрах, необходимыхъ для удовлетворенія хозяйственныхъ нуждъ.

Въ общемъ, количество домашняго скота у крестьянъ и другихъ собственниковъ въ отчетномъ году было слѣдующее:

НАЗВАНІЕ УѢЗДОВЪ	Число конскихъ заводовъ	Лошадей		Рогатаго скота					Овецъ		Козъ	Свиней
		Заводскихъ		Рабочихъ и друг.	Годныхъ къ работѣ воловъ	Коровъ дойнахъ	Яловыхъ и гудевого скота	Телятъ	Проснахъ	Тонкорунныхъ		
		Жеребцовъ	Матокъ									
Г. г. Калишѣ	У крестьянъ	—	—	—	—	—	—	—	—	—	—	—
	Друг. собств.	—	—	332	—	66	8	—	—	—	—	45
Велюньскій у.	У крестьянъ	—	—	14534	380	19450	3712	3080	28500	—	600	15890
	Друг. собств.	—	—	4420	845	3920	1310	1000	8300	26100	240	5800
Калишскій у.	У крестьянъ	—	—	8320	71	16350	1058	2051	1826	—	35	11697
	Друг. собств.	—	—	7009	1800	5418	286	900	10582	60000	47	4347
Коннискій у.	У крестьянъ	—	—	6135	470	15291	2460	4205	1613	18	121	7721
	Друг. собств.	—	815	2677	952	1978	875	239	11134	16585	52	3862
Кольскій у.	У крестьянъ	—	—	6340	280	16600	1800	1760	6652	—	312	16020
	Друг. собств.	—	635	7848	1570	14500	2750	2890	13000	19578	120	29200
Ленчицкій у.	У крестьянъ	—	—	8487	368	19554	1123	4357	11332	—	—	10970
	Друг. собств.	1	117	8031	2056	4268	3902	655	35988	18315	81	3550
Слупецкій у.	У крестьянъ	—	—	4903	504	14555	4038	4597	4733	779	189	9605
	Друг. собств.	—	—	3681	1747	3100	2068	1155	12811	32193	141	2649
Сѣрадскій у.	У крестьянъ	—	—	7994	208	17071	2109	3270	6155	208	23	6645
	Друг. собств.	1	110	5433	1209	5379	1691	1231	1971	39251	90	3844
Турекскій у.	У крестьянъ	—	—	7562	203	19096	2405	4517	1896	30	—	8240
	Друг. собств.	—	10	4800	3800	1539	3755	1700	3139	42657	21	4726
Въ губерніи	У крестьянъ	—	—	64265	2484	137967	18705	27837	62707	1035	1280	86788
	Друг. собств.	2	1687	44239	13979	40168	16643	9770	96925	254679	837	58008
Всего . . .	2	1687	108504	16463	178135	33348	37607	159632	255714	2117	144796	

При сравненіи приведенныхъ въ этой таблицѣ данныхъ о положеніи скотоводства въ губерніи съ такими же данными за минувшій годъ, оказывается, что число лошадей въ отчетномъ году увеличилось на 10327, а рогатаго скота уменьшилось на 351 голову. Такое увеличеніе числа лошадей объясняется какъ значительнымъ развитіемъ извознаго промысла по доставкѣ фабричныхъ произведеній, въ виду отсутствія желѣзной дороги въ губерніи, такъ и увеличившимся, въ особенности на рабочихъ лошадей, спросомъ въ сельскомъ хозяйствѣ и на заграничные рынки, куда въ отчетномъ году, по свѣдѣніямъ таможенныхъ учреждений, продано 6417 лошадей, на сумму 525114 руб., т. е. болѣе прошлогодняго на 2010 лошадей и на большую противъ того же года сумму на 162514 руб. Незначительное-же уменьшеніе рогатаго скота въ отчетномъ году на 351 голову падаетъ исключительно на телятъ. Количество-же годныхъ къ работѣ воловъ и дойныхъ коровъ увеличилось: первыхъ на 1816 и вторыхъ на 2753 головы.

Въ отношеніи коневодства слѣдуетъ замѣтить, что болѣе породистыя лошади встрѣчаются только у помѣщиковъ; лошади же крестьянъ, преимущественно мѣстной породы, не отличаются высокимъ качествомъ. Указанные въ таблицѣ два конскихъ завода, въ Ленчицкомъ и Сьрадзскомъ уѣздахъ, по своей незначительности, не оказываютъ замѣтнаго вліянія на улучшеніе породъ лошадей. Что же касается крупнаго рогатаго скота, то таковой, у большинства помѣщиковъ, разводится крупныхъ породъ: голландской, швейцарской и смѣшанныхъ, чему способствуютъ какъ естественныя условія губерніи своимъ богатствомъ луговъ и значительнымъ распространеніемъ разведенія кормовыхъ травъ, такъ и возможность сбывать его, независимо отъ замѣтнаго расширенія молочнаго хозяйства, въ особенности въ пригородныхъ и приграничныхъ мѣстностяхъ. Такъ, въ отчетномъ году, по свѣдѣніямъ таможенныхъ учреждений, вывезено за границу масла коровьяго и другихъ молочныхъ продуктовъ на сумму до 194316 руб., болѣе прошлогодняго на 4043 рубля.

Изъ другихъ домашнихъ животныхъ сельскіе хозяева, особенно владѣльцы болѣе крупныхъ имѣній, разводятъ въ довольно значительныхъ размѣрахъ овецъ, преимущественно тонкорунныхъ: мериносовъ, испанской и саксонской породы; получаемая съ нихъ шерсть поступаетъ въ продажу какъ на мѣстныхъ суконныхъ фабрики, такъ равно въ Варшаву, Лодзь и за границу. Въ общемъ, въ отчетномъ году продано за границу до 1439 пудовъ овечьей шерсти, на сумму 12325 руб., т. е. вдвое болѣе прошлогодняго.

Всѣхъ же овецъ въ отчетномъ году, какъ у крестьянъ, такъ и у помѣщиковъ насчитывалось до 415346 штукъ, болѣе прошлогодняго на 24028, что объясняется значительнымъ спросомъ на тонкорунную шерсть.

Свиней въ этомъ же году у крестьянъ считалось 86788 и у помѣщиковъ 58008, всего 144796 штукъ, менѣе нежели въ 1894 году на 7455 штукъ. Уменьшеніе количества разводимыхъ свиней объясняется главнымъ образомъ запрещеніемъ вывоза этихъ животныхъ въ Пруссію. Свиного же мяса и сала въ отчетномъ году вывезено за границу до 17347 пудовъ на сумму 77347 руб., болѣе прошлогодняго на 17168 руб.

Изъ прочихъ домашнихъ животныхъ значительную доходность въ сельскомъ хозяйствѣ доставляетъ разведеніе разной домашней птицы, какъ то: куръ, утокъ, индюковъ и въ особенности гусей, сбываемыхъ весьма выгодно какъ въ городахъ внутри губерніи, такъ и въ особенности въ значительномъ количествѣ продаваемыхъ въ сосѣднюю Пруссію, куда въ этомъ году вывезено 1101807 штукъ, на сумму 691243 руб. и до 28679790 штукъ яицъ, на сумму 238528 рублей.

Лѣсоводство.

Общая площадь лѣсовъ и зарослей въ Калишской губерніи простиралась въ отчетномъ 1895 году до 166965 десятинъ, что составляетъ около 17% всей площади губерніи.

По правамъ владѣнія, лѣса распределяются въ процентномъ отношеніи слѣдующимъ образомъ: 18,74% всей лѣсной площади принадлежитъ казнѣ, маіоратнымъ и русскимъ владѣльцамъ; 46,77% составляютъ частную собственность помѣщиковъ-поляковъ; 9,50% принадлежатъ евреямъ — землевладѣльцамъ; 12,66% — крестьянамъ; 8,04% — иностранцамъ; 3,39% — иѣмцамъ — русскимъ подданнымъ и 0,90% — городамъ.

Отдѣльные лѣсные дачи, незначительныя по размѣрамъ, не отличаются и высокимъ качествомъ, въ смыслѣ строительнаго матеріала произрастаемыхъ въ нихъ деревьевъ, преимущественно сосны, ели, дуба и березы.

Хотя лѣсовладѣльцы и начинаютъ заботиться о сохраненіи своихъ лѣсовъ, избѣгая сплошныхъ лѣсоистребительныхъ порубокъ, но тѣмъ не менѣе, при бездоходности земли, прибѣгаютъ къ продажѣ лѣса, какъ доставляющей необходимыя денежныя средства.

Вырубка въ частныхъ владѣльческихъ лѣсахъ произведена въ отчетномъ году приблизительно на 7777 десятинахъ, при чемъ вырубленный лѣсъ, кромѣ употребленнаго на мѣстныя потребности, славялся по рѣкѣ Вартѣ въ Пруссію, куда продано было лѣса на 273563 рубля, менѣе прошлогодняго на 6594 рубля. Но вмѣстѣ съ тѣмъ, вводя, по мѣрѣ возможности, правильное лѣсное хозяйство, владѣльцы стараются возмѣщать произведенныя порубки искусственными лѣсонасаженіями, коихъ въ отчетномъ году произведено приблизительно на пространствѣ до 3486 десятинъ.

Общая площадь лѣсовъ, состоявшихъ въ вѣдѣніи казеннаго лѣснаго управленія къ 1-му Января 1896 года, составляла 31045,04 десятины. Означенное количество лѣснаго пространства распредѣлялось по собственности и назначенію лѣсовъ въ нижеслѣдующихъ цифрахъ:

	Десятинъ.
1) Лѣса, принадлежащіе всецѣло казнѣ . . .	16329,50
2) Лѣса маіоратныя, состоящіе въ администраціи казеннаго лѣснаго управленія . . .	2457,50
3) Лѣса маіоратныя, состоящіе подъ наблюдениемъ казеннаго лѣснаго управленія . . .	12179,54
4) Лѣса частныя, проданныя на условіяхъ веденія въ нихъ правильнаго лѣснаго хозяйства	78,50

По сравненію съ данными предшествовавшаго года, въ отчетномъ году произошло увеличеніе площади маіоратныхъ лѣсовъ, состоящихъ подъ наблюдениемъ казеннаго лѣснаго управленія, на 106,44 десятинъ и уменьшеніе площади казенныхъ лѣсовъ на 8 десятинъ.

Изъ казенныхъ лѣсныхъ дачъ въ отчетномъ году было запрошено и отведено къ отпуску слѣдующее количество лѣса:

а) для сплошной рубки	134,74 десятины
б) для выборочной рубки съ учетомъ по пнямъ	281,57 куб. саж.

Количество же лѣса, отпущеннаго въ 1895 году въ силу закона по льготной цѣнѣ и безденежно, простиралось до 417,44 куб. саж., на сумму 3726 руб. 3 коп.

Для облегченія крестьянскому населенію возможности покупать въ казенныхъ дачахъ лѣсные матеріалы безъ посредства лѣсопромышленниковъ, въ отчетномъ году производилась практикуемая съ 1891 года поштучная продажа лѣса, причемъ продано было 28 участковъ, площадью 21,7 десятинъ и выручено за 5473 штуки деревьевъ 16406 руб. 89 коп., а число крестьянъ покупщиковъ достигало 795 человекъ.

Въ общемъ, весь валовой доходъ отъ казенныхъ лѣсовъ составилъ въ отчетномъ году 109073 руб. 58 коп. при общемъ расходѣ 11933 руб. 88 коп.

Обсѣмененіе естественнымъ путемъ полянъ и оголенныхъ лѣсососѣкъ состоялось на 81 десятинахъ, искусственное-же лѣсоразведеніе произведено было на пространствѣ 58,84 десятины.

Промыслы городского и сельскаго населенія. Главнѣйшіе промыслы городского и сельскаго населенія видны изъ слѣдующихъ двухъ таблицъ въ отдѣльности по городамъ и уѣздамъ:

А. Промыслы городского населения.

Родъ промысловъ	Г. Калашъ и Блаши		Г. Велюнь		Г. Коло и Дюссэ		Г. Кошинь		Г. Ленция и Озюль		Г. Слупцы		Г. Сьрадзь, Здунская-Воля и Варта		Г. Турень		Итого въ городахъ губернии		
	Число завѣдѣнн	Сумма произвѣдѣнн въ руб.	Число завѣдѣнн	Сумма произвѣдѣнн въ руб.	Число завѣдѣнн	Сумма произвѣдѣнн въ руб.	Число завѣдѣнн	Сумма произвѣдѣнн въ руб.	Число завѣдѣнн	Сумма произвѣдѣнн въ руб.	Число завѣдѣнн	Сумма произвѣдѣнн въ руб.	Число завѣдѣнн	Сумма произвѣдѣнн въ руб.	Число завѣдѣнн	Сумма произвѣдѣнн въ руб.	Число завѣдѣнн	Сумма произвѣдѣнн въ руб.	Число завѣдѣнн
Хлѣбопекарный	34	74 124100	57	85 57240	61	70 60800	46	63 23020	36	55 45000	13	20 24000	52	139 78760	28	19 22400	327	515 435320	
Маслнцый	3	16 3620	6	27 26100	4	55 72310	74	84 41000	2	3 3180	26	29 32000	46	74 120430	29	11 17400	190	299 316070	
Сапожкый	276	485 117000	531	849 94140	250	315 68524	115	150 14950	63	120 22500	41	46 16000	93	165 30550	40	30 12000	140	2170 375694	
Портяжкый	90	150 63100	95	224 18150	125	169 42000	76	98 16500	65	171 42100	13	19 400	53	112 32330	40	35 14000	555	978 232450	
Пляснцый	5	1 100	33	79 17200	7	7 2900	20	20 3000	4	6 1000	2	4 600	6	13 8000	10	20 6000	87	150 38800	
Каменнцый	2	5 4000	6	10 750	14	14 3200	31	32 6600	4	32 6000	1	3 450	—	—	4	2 1400	62	118 22400	
Стальный	28	71 19800	76	148 31000	79	121 22780	42	67 5540	26	52 14000	9	12 7000	43	79 28000	30	26 12000	333	576 140120	
Кожевенный	2	3 100	12	36 22200	9	17 6210	5	8 7000	4	6 4000	—	—	150	219 110800	—	—	182	289 150410	
Мѣднхъ и жесглн. заводъ	14	35 9600	9	14 2300	15	17 6000	3	45 13200	8	10 4000	1	2 600	14	28 25950	6	9 3840	70	160 68400	
Слесарный	5	15 1600	12	26 5311	12	20 9820	3	3 300	7	9 4400	2	2 400	10	21 10300	3	2 900	54	98 33141	
Кузнечный	6	21 9450	94	151 26000	62	69 18190	68	90 12750	12	21 8000	6	11 4500	30	61 82870	10	13 4500	288	437 166260	
Ткацкй	3	42 5300	—	—	6	6 2070	7	7 700	45	120 33000	2	2 600	577	2510 350300	340	813 209250	680	3500 3751920	
Красильничй	4	7 1700	8	10 1700	2	2 600	1	1 150	5	5 3400	—	—	9	26 16800	3	5 1950	3	55 26300	
Итого	472	985 363470	639	1659 30219	644	882 315574	491	679 144710	281	610 190580	116	150 901500	1083	3446 404000	543	985 296840	4560	9345 5754405	

Б. Промыслы сельскаго населенія.

НАЗВАНІЕ ИЗДѢЛІЙ	Калужскій уѣздъ		Велюцкій уѣздъ		Кольскій уѣздъ		Новинскій уѣздъ		Лосичскій уѣздъ		Слуцкій уѣздъ		Сѣрадскій уѣздъ		Туренскій уѣздъ		въ губерніи ИТОГО	
	Смѣла	Смѣла	Смѣла	Смѣла	Смѣла	Смѣла	Смѣла	Смѣла	Смѣла	Смѣла	Смѣла	Смѣла	Смѣла	Смѣла	Смѣла	Смѣла	Смѣла	Смѣла
1. Ткацкія издѣлія:																		
Шерстяныя, холстинныя, кружева, шапки, канаты и проч.	33	9000	133	2700	7	1380	35	12000	94	8650	—	—	1920	24009	13	3000	2234	60730
2. Кожаыны издѣлія:																		
Тулупы, поясы, обувь и проч.	116	14000	84	16270	11	1600	2	270	178	32440	—	—	25	12685	21	4200	437	81465
3. Издѣлія изъ дерева:																		
Бочарныя, коринцовыя, токарныя, лопатныя утварь и проч.	46	5000	230	12350	26	3070	21	2600	36	5980	—	—	58	6360	8	1250	425	36510
4. Издѣлія изъ глины:																		
Горшки, миски, иррушки, нафли и проч.	112	6000	17	2140	15	2525	20	1300	12	4650	—	—	43	7380	12	1800	231	25795
5. Металлическія издѣлія:																		
Всѣяніе замки, задвижки, засовы, ножи, оси и проч.	4	1100	31	4270	13	1570	—	—	110	21645	—	—	23	4835	6	600	187	34020
6. Каменныя и мраморныя издѣлія:																		
Жернова, надгробные памятники, гипсовыя фигуры и проч.	10	1400	—	—	—	—	—	—	—	—	—	—	—	—	—	—	10	1400
7. Молочные продукты:																		
Масло, сѣръ и т.п. произведенныя въ бо-льше значительныхъ размѣрахъ	10	8000	22	4000	14	2320	1	1200	5	11750	—	—	310	8400	9	10200	372	45870
8. Выдѣлія крушны, пуделоводство, шелководство, рыболовство:																		
У крестьянъ и въ пригородныхъ по-садахъ	7	400	62	7410	20	1500	1	40	49	11806	—	—	35	1900	1	2000	186	34656
ИТОГО	328	44900	579	49140	106	13965	80	17410	484	96921	—	—	2114	65460	70	23050	4071	320446

Особенное вниманіе обращаетъ на себя развитіе городскихъ промысловъ: ткацкаго, хлѣбопекарнаго, сапожнаго, мясничнаго и портняжнаго, затѣмъ кузнечнаго, кожевеннаго и столярнаго.

Ткацкій промыселъ достигъ наибольшаго развитія въ городѣ Здунской-Волѣ, Сѣрадзскаго уѣзда, благодаря близости Лодзинскаго фабричнаго центра, оказывающаго свое вліяніе въ этомъ отношеніи и на городъ Варту и на пригородныя селенія Сѣрадзскаго уѣзда. Общая производительность въ этихъ мѣстахъ въ отчетномъ году достигла суммы 4113550 руб., при 5860 рабочихъ, т. е. болѣе прошлогоднаго на 1179523 рубля, что объясняется какъ отнесеніемъ значительнаго числа заведеній (160) съ кустарнымъ характеромъ, показанныхъ въ 1894 году въ отдѣлѣ фабрикъ, въ отдѣлѣ промысловъ, такъ и поступательнымъ развитіемъ этой отрасли промышленности.

Ткацкая промышленность значительно также развита въ уѣздномъ городѣ Турекѣ и его окрестностяхъ, гдѣ до 800 душъ населенія занимается выдѣлкой на ручныхъ станкахъ хлопчатобумажныхъ тканей низшихъ сортовъ (саржинка).

Общая производительность такихъ издѣлій достигла въ отчетномъ году до 300000 рублей.

Сапожнымъ промысломъ въ отчетномъ году въ 1409 заведеніяхъ занималось до 2500 ремесленниковъ, съ общей производительностью на сумму около 390000 руб. Наибольшее развитіе сапожнаго промысла имѣетъ мѣсто въ городахъ Калишѣ, Велюнѣ и Коля, а также въ уѣздахъ Калишскомъ, Велюнскомъ, Ленчицкомъ и Сѣрадзскомъ, причѣмъ въ большинствѣ случаевъ промыселъ этотъ носитъ кустарный характеръ. Изготавливаемая обувь въ болѣе извѣстныхъ мастерскихъ, помимо удовлетворенія мѣстныхъ потребностей, въ значительномъ количествѣ находитъ выгодный сбытъ въ Имперіи и частію за границу.

Мукомольный промыселъ развитъ лишь въ предѣлахъ удовлетворенія мѣстныхъ нуждъ. Въ отчетномъ году насчитывалось 16 паровыхъ, 232 водяныхъ, 7 конныхъ и 1195 вѣтряныхъ мельницъ, на которыхъ работало 1706 человекъ. Общая же годовая производительность всѣхъ мельницъ достигла суммы 2375430 руб., причѣмъ перемолото было до 414234 четвертей ржи, 156942 четвертей пшеницы, 2796 четвертей овса, 10798 четвертей гречихи и 26432 четвертей ячменя.

Пчеловодство, не составляя отдѣльнаго рода промысла, распространено въ губерніи въ незначительныхъ размѣрахъ и доставляетъ весьма ограниченный доходъ.

Въ отчетномъ году насчитывалось до 1042 пасѣкъ, съ 9397 ульями, отъ которыхъ получено до 1872 пудовъ меду и 794 пуд. воску. Получаемый медъ и воскъ отчасти поступаетъ въ продажу но значительная часть этихъ продуктовъ служить удовлетвореніемъ домашнихъ потребностей.

Рыболовные и звѣроловные промыслы не имѣютъ въ губерніи необходимыхъ условій, и хотя въ рѣкѣ Вартѣ, а также въ болѣе значительныхъ озерахъ Конинскаго, Кольскаго и Слуцкаго уѣздовъ прибрежные жители и занимаются ловлею рыбы, которую продаютъ въ ближайшихъ городахъ и посадахъ, но вообще промыселъ этотъ незначителенъ, почему и рыба весьма дорога и доступна лишь болѣе значительному классу населенія.

Владѣльцы нѣкоторыхъ прѣчныхъ и приозерныхъ имѣній положили начало правильному искусственному рыбозаведенію, но, при затрудненіяхъ, встрѣчаемыхъ по доставкѣ рыбы въ живомъ видѣ на болѣе значительные рынки, какъ напримѣръ — въ Варшаву, Лодзь, Калишъ и др., сбытъ рыбы ограничивается пока мѣстнымъ потребителямъ.

Какъ на отдѣльный видъ промысла, слѣдуетъ указать на довольно значительное добываніе изъ нѣдръ земли залежей торфа, который встрѣчается почти во всѣхъ уѣздахъ губерніи, но добывается и разрабатывается преимущественно въ крупныхъ имѣніяхъ, поступающая затѣмъ на фабрики и винокуренные заводы.

Въ отчетномъ году добываніемъ торфа было занято до 6960 человекъ, извлекившихъ около 1094909 кубическихъ сажень торфа на сумму 1361960 рублей, болѣе прошлогодняго на 13260 руб.

Другихъ промысловъ по разработкѣ минеральныхъ богатствъ, кромѣ незначительнаго добыванія извести, желѣзной руды и известковаго камня, въ губерніи не существуетъ.

Промышленность за 1895 год. Въ 1895 году дѣйствовало въ губерніи 490 фабрикъ и заводовъ съ 7430 рабочими, при производительности на сумму 9914630 рублей. Эти фабрики и заводы распредѣлялись по городамъ и уѣздамъ слѣдующимъ образомъ:

	Число фабрикъ и заводовъ	Сумма производительности въ рубляхъ	Число рабочихъ.
Въ гор. Калишѣ	55	1256000	1425
„ „ Блашкахъ	3	2200	5
„ Калишскомъ уѣздѣ	40	1231591	1214
„ гор. Велюпѣ	9	14920	24
„ Велюнскомъ уѣздѣ	49	837880	235
„ г. г. Коло и Домбе	35	219300	298
„ Кольскомъ уѣздѣ	22	124082	58
„ гор. Конинѣ	15	66100	67
„ Конинскомъ уѣздѣ	52	255400	220
„ г. г. Ленчицѣ и Озорковѣ	54	701800	970
„ Ленчицкомъ уѣздѣ	21	1672307	915
„ гор. Саушцы	2	3656	4
„ Слупецкомъ уѣздѣ	41	264111	130
„ г. г. Сѣрадзѣ и Здунской-воли	39	2629700	1111
„ Сѣрадзскомъ уѣздѣ	18	174346	205
„ гор. Турекѣ	13	57337	50
„ Турекскомъ уѣздѣ	22	394000	500
Итого	490	9914630	7430

Въ этой вѣдомости, по сравненію съ вѣдомостью предшествующаго года, число фабрикъ и заводовъ показано на 162 менше, сумма производительности на 1066493 руб. и число рабочихъ менше на 778; это уменьшеніе обусловлено лишь тѣмъ, что значительная часть показанныхъ въ прошлогодней вѣдомости фабрикъ и заводовъ, по кустарному своему характеру, отнесена въ отчетномъ году къ промысламъ городского и сельскаго населенія. Такое измѣненіе пришлось главнымъ образомъ на г. г. Сѣрадзѣ, Здунскую-волю и Варту, гдѣ въ прошломъ году значилось 224 фабрики, а въ нынѣшнемъ лишь 57.

Наибольшаго развитія фабрично-заводская промышленность достигла въ уѣздахъ: Сѣрадзскомъ съ г. г. Сѣрадземъ и Здунской-волей (57 фабрикъ съ производительностью въ 2814046 руб. или 1316 рабочими), Калишскомъ съ г. г. Калишемъ и Блашки (98 фабрикъ

съ производительностью въ 2489791 рублей и 2664 рабочими) и Ленчицкомъ — съ г. г. Ленчицею и Озорковомъ (76 фабрикъ съ производительностью въ 2374307 руб. и 1886 рабочими); слабѣе другихъ фабрично заводская промышленность развита въ Конинскомъ и Слупецкомъ уѣздахъ, гдѣ сумма оборота достигаетъ 316500 руб. въ первомъ и 271053 руб. — во второмъ.

По роду дѣятельности, существующія въ губерніи фабрики и другія промышленныя заведенія распределялись слѣдующимъ образомъ.

1. Фабрики прядильно-ткацкія и писчебумажныя:

	Число фабрикъ и заводовъ	Сумма производительности въ рубляхъ	Число рабочихъ.
а) бумаго-прядильныхъ и филатурныхъ	5	146200	246
б) суконныхъ и шерстяныхъ тканей	42	3690100	2293
в) суконныхъ и ворсировочныхъ	2	81000	117
г) чулочныхъ издѣлій	3	30000	120
д) тесемочныхъ	2	45900	103
е) вышивокъ и прошивокъ	20	400000	650
ж) брасильныхъ заводовъ	6	8900	7
з) для выдѣлки оберточной бумаги	2	1600	6
и) фитилей	1	8000	18
Итого	93	4411700	3560

2. Фабрикъ машинъ, земледѣльческихъ орудій, музыкальных инструментовъ и экипажей:

а) мѣдныхъ издѣлій	5	14800	44
б) земледѣльческихъ орудій	9	69700	136
в) экипажныхъ	2	3300	7
г) фортепіанъ	2	35000	5
д) литейныхъ	1	4000	5
Итого	19	126800	242

3. Заводовъ перерабатывающихъ химическимъ способомъ:

а) зажигательныхъ спичекъ	2	2350	21
б) кожевенныхъ	44	201580	216
в) мыловаренныхъ и свѣчныхъ	8	20600	17
г) газовыхъ	1	24000	11
д) для обжиганія костей	1	6000	9
е) содовой воды	15	10720	19
ж) асфальтовыхъ	1	2000	3
Итого	72	267250	296

4. Заводов для обработки ископаемых материалов
неметаллических и дерева:

	Число фабрик и заводов	Сумма произво- дительности въ рубляхъ	Число рабочихъ
а) кирпичныхъ	48	69590	210
б) фаянсовыхъ	2	85000	218
в) стеклянныхъ	2	56891	106
г) горшечныхъ и изразцовыхъ	45	17655	64
д) кѣсопильныхъ	15	220050	116
Итого	111	449186	714

5. Заводовъ и заведеній для обработки питательныхъ
продуктовъ:

а) свегლოსахарныхъ и рафинадныхъ	4	2527867	1689
б) винокуренныхъ	50	1420058	462
в) водочныхъ	7	207390	65
г) пивоваренныхъ	17	202394	124
д) медоваренныхъ	7	3700	9
е) уксусныхъ	1	1200	2
ж) маслябойныхъ	88	76485	132
з) крахмальныхъ	3	19600	27
и) для выдѣлки сыра	1	4000	1
і) конфектныхъ	1	1000	2
к) паровыхъ мельницъ	16	196000	105
Итого	195	4629694	2618

Увеличеніе производительности наблюдалось въ отчетномъ году
на слѣдующихъ фабрикахъ и заводахъ:

а) лѣсопильныхъ	на 169200 руб.
б) вышивога и прошивога	123000 „
в) сукноваленъ и ворсировочныхъ	27000 „
г) водочныхъ	131154 „
д) крахмальныхъ	12400 „
е) чулочныхъ	8000 „
ж) кожевенныхъ	8180 „
з) паровыхъ мельницахъ	7000 „
и) стеклянныхъ	7000 „
і) горшечныхъ	3000 „
к) остальныхъ фабрикахъ	19421 „
Итого увеличенія	515355 руб.

Уменьшение же производства послѣдовало на:

а) винокуренныхъ	на 1112663 руб.
б) суконныхъ и шерстяныхъ тканей	269250 „
в) кирпичныхъ	41270 „
г) бумагопрядильныхъ и филатурныхъ	29900 „
д) свеклосахарныхъ и рафинадныхъ	79308 „
е) пивоваренныхъ	7700 „
ж) мыловаренныхъ	4000 „
з) остальныхъ фабрикахъ	2000 „
	<hr/>
Итого уменьшения	1546091 руб.

При сравненіи показанныхъ итоговъ увеличенія и уменьшенія фабричной производительности, общій выводъ показываетъ на уменьшеніе оной въ суммѣ 1030736 руб. Но если принять во вниманіе, что уменьшеніе падаеть главнымъ образомъ на винокуренные и пивоваренные заводы, составляя сумму 1120363 руб., то въ уменьшеніи этомъ нельзя видѣть упадокъ фабрично-промышленной дѣятельности; напротивъ въ отчетномъ году видно скорѣе развитіе оной, такъ какъ при увеличеніи фабричной производительности на 515355 руб. и уменьшеніи ея собственно на 425728 руб. (за вычетомъ 1120363, падающихъ на винокуренные и пивоваренные заводы), въ общемъ выводѣ получится увеличеніе на 89627 руб.

Самое крупное увеличеніе производительности послѣдовало въ отчетномъ году на лѣсопильныхъ заводахъ и на фабрикахъ вышивокъ и прошивокъ, пользующихся уже нѣкоторою извѣстностью, что даетъ надежду на большое развитіе сей промышленности особенно въ гор. Калишѣ, гдѣ третья часть всей фабричной производительности приходится на фабрики вышивокъ и прошивокъ. Но полному развитію промышленности въ Калишской губерніи много препятствуетъ отдаленность желѣзнодорожнаго пути, проведеніе котораго, помимо оживленія сельскохозяйственной дѣятельности населенія, сразу подняло бы до подобающей высоты и торговопромышленное значеніе губерніи.

Значительное, почти на половину противъ прошлагодняго, уменьшеніе производительности на винокуренныхъ заводахъ (въ 1894 г. на 2532721, а въ отчетномъ 1420058), объясняется какъ тѣмъ, что урожаемъ картофеля, этаго главнаго продукта для винокурения, былъ въ 1893 г. очень хорошъ, а въ 1894 г. средній и мѣстами ниже средняго, такъ и тѣмъ, что винокуреніе стало вообще нестоль выгоднымъ вслѣдствіе очень низкихъ цѣнъ на спиртъ въ краѣ и за границую.

По обширности производства, наиболее останавливают на себя внимание следующие фабрики и заводы:

а) изъ прядильно-ткацкихъ: въ гор. Озоровѣ, Ленчицкаго уѣзда, фабрика пряжи шерсти и отбросовъ хлопка, принадлежащая товариществу Шлессеръ, съ производительностью до 32000 руб. и такая же фабрика Соломона Крышека, съ годовымъ оборотомъ въ 20000 рублей.

Въ гор. Здунской-волѣ Сѣрадзкаго уѣзда, основанная въ 1893 году фабрика ткацкихъ издѣлій Винера съ оборотомъ до одного милліона рублей и фабрика Августа Арлета съ оборотомъ свыше 200 тысячъ рублей.

Въ гор. Калишѣ изъ 30 фабрикъ вышивокъ и прошивокъ наиболее выдаются фабрики Френкеля и Майзнера, первая съ производительностью до 80,000 руб., вторая до 100,000 рублей, при 280 рабочихъ.

б) Изъ суконныхъ фабрикъ наиболее значительны фабрика Нице въ пос. Опатувкѣ, подъ фирмою „Наслѣдники Фидлера“, изготовляющая сукна на сумму до 325 тысячъ рублей, при 426 рабочихъ и фабрика Эмиля Репигана въ гор. Калишѣ, съ производительностью до 450 тысячъ рублей при 300 рабочихъ; издѣлія этихъ фабрикъ пользуются значительнымъ спросомъ и внутри Имперіи.

в) Свеклосахарныхъ заводовъ имѣется четыре: 1) два въ Ленчицкомъ уѣздѣ: Лесьмержскаго Промышленнаго Общества въ селѣ „Лесьмержъ“ съ производительностью до одного милліона руб. при 480 рабочихъ и принадлежащій Маргусу Пржедборскому заводъ въ усадьбѣ Млыновѣ, съ производительностью около 500 тысячъ рублей, при 300 рабочихъ, 2) въ имѣніи „Цѣльце“ Турекскаго уѣзда, торговой компаніи подъ фирмою „Вавельбергъ“ съ оборотомъ до 300,000 руб., при 324 рабочихъ и 3) заводъ въ дер. Збѣрскѣ, Калишскаго уѣзда, съ оборотомъ на сумму до 700 тысячъ рублей, при 585 рабочихъ. Эти заводы потребовали вообще до 1,117,295 четвертей свекловича.

д) Въ гор. Коло имѣются двѣ довольно значительныя фаянсовыя фабрики А. Фрейденрейха и М. Л. Рауха, изготовившія въ отчетномъ году товара на 85 тысячъ рублей при 218 рабочихъ. Матеріалы для этихъ заводовъ пріобрѣтаются въ Пруссіи, а выдѣлываемая посуда, довольно высокаго качества, сбывается на мѣстѣ и вывозится въ значительномъ количествѣ въ Имперію.

Не смотря на невыгодныя условия, создаваемыя отсутствиемъ въ Калишской губерніи желѣзныхъ дорогъ и судоходныхъ рѣкъ, заводско-фабричная промышленность достигла довольно большаго развитія и въ экономическомъ быту населенія играетъ очень значительную роль, доставляя заработокъ и средства существованія части безземельнаго населенія и оказывая влияние на развитіе сельскаго хозяйства, такъ какъ является потребительницею и продуктовъ послѣдняго.

Трудъ рабочихъ на фабрикахъ и заводахъ оплачивается отъ 50 коп. до 1 руб. 50 коп. въ сутки; въ отношеніи же улучшенія ихъ быта и обезпеченія отъ нужды, пока сдѣлано весьма мало. Только на немногихъ болѣе крупныхъ фабрикахъ содержатся общежитія для постоянныхъ рабочихъ, устроены начальныя училища для дѣтей и оказывается медицинская помощь содержаніемъ приемныхъ покоевъ врача и фельдшеровъ. Вообще, владѣльцы фабрикъ и заводовъ не выказываютъ пока особенной заботливости къ быту рабочаго населенія.

Малолѣтніе рабочіе съ 14-ти лѣтняго возраста допускаются на свеклосахарные и стеклянные заводы, и на ткацкіе фабрики и другія болѣе мелкія промышленныя заведенія, получая еженедѣльно около 2 рублей и работая въ сутки не болѣе 8 часовъ; но вообще малолѣтнихъ рабочихъ не много.

Торговля. Въ отчетномъ году, подобно предшествовавшимъ, главными предметами внѣшней отпускной торговли служили продукты сельскаго хозяйства: хлѣбъ, спиртъ, лѣсъ, домашній скотъ, домашняя птица, яйца, молоко, масло, шерсть, шкуры и проч.; предметы же мѣстнаго — фабрично-заводскаго производства, какъ-то: сукна, ткани, фаянсовыя издѣлія, сахаръ, земледѣльческія орудія и разныя металлическія издѣлія находили свой сбытъ въ предѣлахъ Россіи.

Предметами привоза извнутри Имперіи и отчасти изъ — за границы служили, по прежнему, сырые матеріалы для фабрично-заводской обработки: шерсть, хлопокъ и т. п. По отчетамъ расположенныхъ въ Калишской губерніи таможенныхъ учреждений, стоимость всѣхъ товаровъ, вывезенныхъ въ 1895 году за границу, простирается до суммы 3391335 рублей, а именно: хлѣба, хлѣбныхъ про-

дуктовъ и картофеля на 700467 руб., сѣна и соломы на 4841 рубль, мяса, преимущественно свиннаго, на 77553 руб., яицъ на 238528 руб., домашней птицы на 691243 руб., лошадей на 515114 руб., спирту на 182789 руб., шерсти овечьей на 12325 руб., кожу и шкуру на 52645 руб., масла коровьяго и молочныхъ продуктовъ на 194316 руб., сѣмянъ разныхъ кормовыхъ травъ на 231488 руб., выжимовъ изъ сѣмянъ на 28915 руб., лѣсу на 273562 руб., клюквы и брусники на 5232 руб. и прочихъ товаровъ на 170317 рублей. Стоимость же привезенныхъ изъ-за границы иностранныхъ товаровъ простирается всего на 1392647 руб.

По сравненію съ данными за предыдущій годъ, оказывается, что въ отчетномъ году, не смотря на сравнительный недородъ яровыхъ хлѣбовъ и сѣна, при увеличеніи отпуска нѣкоторыхъ другихъ сельско-хозяйственныхъ продуктовъ, общее уменьшеніе вывоза послѣдовано всего лишь на 171947 руб.

Привозъ же иностранныхъ товаровъ увеличился въ отчетномъ году на 100624 руб. противъ 1894 года, при чемъ усиленіе привоза послужило преимущественно тѣхъ товаровъ, на которые понижены пошлины, какъ напримѣръ: каменный уголь, сортовое и полосовое желѣзо, фабричныя и сельско-хозяйственныя машины, цементъ, поваренная соль, сельди, виноградныя вина и проч.

Обыкновенная лавочная торговля городовъ и посадовъ почти вся сосредоточена въ рукахъ евреевъ и особою успѣшностью не отличается, получая нѣкоторое оживленіе въ базарные и ярмачные дни въ особенности по осени, когда хлѣбъ бываетъ уже собранъ съ полей. Въ отчетномъ году всѣхъ магазиновъ, лавокъ и другихъ торговыхъ заведеній въ губерніи насчитывалось до 4052, съ оборотомъ на сумму 5215300 руб., повысившись въ пользу отчетнаго года на 587740 рублей.

Обороты по торговлѣ виномъ и спиртомъ въ Калишской губерніи въ отчетномъ году нѣсколько увеличились въ предѣлахъ края, но вывозъ спирта за границу составилъ лишь 16724152 градуса, т. е. менѣе противъ 1894 года на 11408360 градусовъ, что объясняется какъ уменьшеніемъ выкурки, такъ и низкими цѣнами на спиртъ на заграничномъ рынкѣ. Вывезено же въ другія губерніи 13699126 градусовъ, болѣе прошлогодняго на 471102 градуса и привезено изъ другихъ губерній 2329897 градусовъ, болѣе противъ 1894 года на 734421 градусъ. Кромѣ того, приобрѣтено съ торговъ контрабанднаго спирта 3149 градусовъ менѣе нежели въ 1894 году на 387 градусовъ.

Продажа вина и спирта въ отчетномъ году производилась *оптомъ* изъ всѣхъ винокуренныхъ, водочно-и спирто-очистительныхъ заводовъ, да кромѣ того изъ 13 оптовыхъ складовъ, а раздробительно — изъ питейныхъ заведеній, коихъ было 829 по годовымъ патентамъ и 938 по полугодовымъ.

Количество выданныхъ купеческихъ, торговыхъ и промышленныхъ свидѣтельствъ и билетовъ за отчетный годъ было слѣдующее:

Наименованіе свидѣтельствъ и билетовъ	Годовыхъ	Полугодовыхъ	Всего	На сумму	
				рубли	коп.
Свидѣтельство I гильдіи	14	—	—	9180	—
Свидѣтельство II гильдіи 3 класса	67	—	14	5025	—
Свидѣтельство II гильдіи 5 класса	364	23	67	15020	—
Свидѣтельство на мелочный торгъ 3 класса	266	8	387	5400	—
Свидѣтельство на мелочный торгъ 5 класса	2962	175	274	30495	—
Промысловыя:					
I разряда по мѣстностямъ 3 класса	16	5	21	370	—
I разряда по мѣстностямъ 5 класса	67	4	71	690	—
II разряда по мѣстностямъ 3 класса	33	3	36	483	—
II разряда по мѣстностямъ 5 класса	87	8	95	673	—
III разряда по мѣстностямъ 3 класса	105	2	107	742	—
III разряда по мѣстностямъ 5 класса	367	21	338	1132	50
На развозный торгъ	22	4	26	422	40
На разносный торгъ	22	76	98	396	—
Приказчицы I класса	116	—	116	4060	—
Приказчицы II класса	635	123	758	4179	—
Паспортныя купеческихъ семействъ I гильдіи	1	1	2	22	50
Паспортныя купеческихъ семействъ II гильдіи	31	1	32	189	—
Б и л е т ы:					
По I гильдіи въ мѣстностяхъ 3 класса	11	—	11	385	—
По I гильдіи въ мѣстностяхъ 5 класса	16	—	16	320	—
По II гильдіи въ мѣстностяхъ 3 класса	81	1	82	1630	—
По II гильдіи въ мѣстностяхъ 5 класса	450	31	481	4655	—
По мелочному торгу въ мѣстностяхъ 3 класса	362	12	374	2208	—
По мелочному торгу въ мѣстностяхъ 5 класса	2056	152	2208	4464	—
Итого	8151	650	8801	91905	40

Такимъ образомъ въ отчетномъ году взято всѣхъ торговыхъ документовъ болѣе трети въ 1894 года на 377, причемъ и пошлинь съ этихъ документовъ поступило въ Государственный доходъ болѣе на 2,086 руб. 60 коп. Общее-же увеличеніе сбора за торговые документы, сравнительно съ предшествовавшимъ годомъ, за уменьшеніемъ нѣкоторыхъ статей дохода, составитъ 2,684 руб. 41 коп.

А. Постоянное населеніе.

Движеніе населенія. Въ 1-му Января 1895 года постоянного народонаселенія въ (Видомости № 3а, и № 3б). Калишской губерніи числилось:

	Въ городахъ	Въ гминахъ.	Итого.
мужскаго пола . .	49733	406024	455757
женскаго „ . .	54039	424977	479016
Итого . .	103772	831001	934773.

Въ теченіе 1895 года родилось:

мужскаго пола . .	1278	17132	18410
женскаго „ . .	1596	17765	19361
Итого . .	2874	34897	37771

Въ теченіе года умерло:

мужскаго пола . .	783	9580	10363
женскаго „ . .	728	10231	10959
Итого . .	1511	19811	21322

Такимъ образомъ, естественный приростъ населенія въ отчетномъ году составляетъ:

мужскаго пола . .	495	7552	8047
женскаго „ . .	868	7534	8402
Итого . .	1363	15086	16449.

Кромѣ того, въ теченіе отчетнаго года выселилось изъ губерніи:

мужскаго пола . .	689	2928	3617
женскаго „ . .	575	5087	5662
Итого . .	1264	8015	9279

и переселилось изъ разныхъ мѣстъ въ губернію:

мужскаго пола . .	331	2261	2592
женскаго „ . .	527	3371	3898
Итого . .	858	5632	6490

такъ что отъ переселеній постоянное населеніе уменьшилось на 2789 душъ.

Засимъ, къ 1-му Января 1896 года считалось въ губерніи осѣдлыхъ жителей, записанныхъ въ книги постоянного населенія:

мужскаго пола . . .	49870	412909	462779
женскаго „ . . .	54859	430795	485654
Итого . . .	104729	843704	948433

Изъ сопоставленія между собою вышеприведенныхъ данныхъ о населеніи, оказывается, что въ теченіе отчетнаго года населеніе городовъ увеличилось на 657 душъ и сельское населеніе увеличилось на 12703 души, а все вообще увеличеніе населенія равнялось 13660 душамъ, или 1,46%, принимая во вниманіе и уменьшеніе населенія вслѣдствіе переселеній. Сравнивая же естественную прибыль и убыль населенія, т. е. число родившихся и число умершихъ, оказывается, что всѣхъ рожденныхъ было 37771, или 4,04%, число же смертностей 21322, т. е. 2,19%, такъ что перевѣсъ первыхъ надъ послѣдними составляетъ 16449 душъ, выражая естественную прибыль населенія на 1,85%. Процентъ рождаемости и смертности постоянного населенія по отношенію къ общему его наличному числу выражается слѣдующими цифровыми данными:

	Калишскій съ гор. Калишемъ	Велюновскій	Кольцовскій	Конинскій	Ленчицкій	Слуцкскій	Сѣрадзскій	Турекскій
Число родившихся . . .	4837	6710	4852	3611	4724	3915	4969	4153
% рождаемости . . .	3,86 %	4,26 %	4,33 %	3,84 %	3,79 %	4,32 %	3,61 %	3,90 %
Число умершихъ . . .	2904	2918	2361	2248	2634	3189	2478	2590
% смертности . . .	2,23 %	1,91 %	2,21 %	2,27 %	2,04 %	3,35 %	1,84 %	2,30 %

Такимъ образомъ процентъ рождаемости вездѣ, за исключеніемъ Калишскаго уѣзда съ городомъ Калишемъ и Ленчицкаго уѣзда, повысился; процентъ же смертности понизился въ Велюновскомъ, Ленчицкомъ, Сѣрадзскомъ и Турекскомъ уѣздахъ; въ уѣздахъ же: Калишскомъ, Кольцовскомъ, Конинскомъ и Слуцкомъ замѣчалось повышение смертности сравнительно съ минувшимъ годомъ. Наибольшій процентъ рождаемости (4,60%) наблюдался въ Велюновскомъ уѣздѣ и наименьшій (3,61%) въ Сѣрадзскомъ. Наибольшій же процентъ смертности наблюдался въ Слуцкомъ уѣздѣ (3,35%) и наименьшій (1,84%) въ Сѣрадзскомъ. Въ частности, естественная прибыль

населенія, какъ превышеніе процента рождаемости надъ процентомъ смертности, была наибольшая (2,69%) въ Велюнскомъ уѣздѣ и наименьшая (0,89%) въ Слуцкомъ уѣздѣ.

Изъ общаго числа умершихъ, на дѣтскій возрастъ до 8 лѣтъ приходится 8388, т. е. 39,34% всѣхъ умершихъ, при чемъ дѣтей до 1 года умерло 2803, или 33,41% всѣхъ умершихъ дѣтей.

Вообще по губерніи одинъ родившійся приходится на 25 чело-вѣкъ населенія. Число незаконнорожденныхъ въ городахъ составляло 3,27% и въ селеніяхъ 2,85% общаго числа родившихся въ от-дѣльности по городамъ и селеніямъ; по отношенію же къ общему числу рожденныхъ въ губерніи, незаконнорожденные составляютъ 2,88%.

Въ отношеніи распредѣленія наличнаго числа населенія губер-ніи, состоявшаго къ концу отчетнаго года, по поламъ оказывается, что мужчины составляли 48% и женщины 52%.

Браковъ было заключено 6753, болѣе чѣмъ въ 1894 г., на 915.

Браки были заключены между:

холостыми и дѣвцами	4776,	или	70,72%	общаго числа браковъ
„ и вдовами	548	„	8,12%	„ „ „
вдовцами и дѣвцами	1046	„	15,49%	„ „ „
„ „ вдовами	383	„	5,67%	„ „ „

По возрасту, вступившіе въ бракъ распредѣлялись:

	Мужчинъ	% къ общему числу браковъ	Женщинъ	% къ общему числу браковъ
Моложе 20 лѣтъ .	773	11,34	2642	39,12
Отъ 21 до 25 лѣтъ	2468	36,54	2007	29,72
„ 26 — 30 „ .	1778	26,33	1051	15,56
„ 31 — 35 „ .	771	11,42	443	6,56
„ 36 — 40 „ .	458	6,78	260	3,85
„ 41 — 45 „ .	204	3,03	162	2,40
„ 46 — 50 „ .	167	2,48	137	2,04
свыше 50 лѣтъ .	134	1,98	51	0,75

Общее число постояннаго населенія распредѣлялось къ концу от-четнаго года по вѣроисповѣданіямъ и сословіямъ слѣдующимъ образомъ:

а) по вѣроисповѣданіямъ:

Въ уѣздахъ	Право-славныхъ		Римско-католиковъ		Евангели-ковъ		Ереевъ		Другихъ вѣроисповѣданій	ИТОГО			
	м.	ж.	м.	ж.	м.	ж.	м.	ж.		м.	ж.	ИТОГО	
Въ гор. Калишѣ . . .	165	182	3788	4865	630	772	3829	4136	—	—	8412	9955	18367
Въ Калишскомъ уѣздѣ	60	79	44020	45460	5740	6091	3600	3366	—	—	53420	54996	108416
„ Велюнскомъ „	92	79	65058	68908	974	1055	6475	7063	61	69	72660	77174	149834
„ Кольскомъ „	120	67	42639	44646	7702	8662	4856	5630	—	—	55317	59005	114322
„ Бонинскомъ „	50	52	35988	37293	7401	7773	3248	3420	—	—	46687	48538	95225
„ Ленчицкомъ „	132	83	47190	48799	5714	6256	8918	8980	—	—	61954	64118	126072
„ Слупецкомъ „	56	48	36188	37306	7177	7208	2378	2523	—	—	45799	47085	92884
„ Сѣрадзскомъ „	139	123	55551	58049	4458	4839	6108	6762	—	—	66256	69773	136029
„ Турекскомъ „	50	45	45689	48143	3625	3898	2910	2924	—	—	52274	55010	107284
Итого въ губерніи . . .	864	758	376111	393469	43421	46554	42322	44804	61	69	462779	485654	948433
составляя въ процентномъ отно- шеніи ко всему населенію . . .	0,17%		81,14%		9,49%		9,19%		0,01%		48%	52%	

б) по сословіямъ:

Въ уѣздахъ	Дворянъ личныхъ и потомственныхъ		Лицъ дворянскаго званія		Купцовъ		Мѣщанъ		Крестьянъ		Отсутствующихъ нижнихъ чиновъ съ семействами		ИТОГО		
	м.	ж.	м.	ж.	м.	ж.	м.	ж.	м.	ж.	м.	ж.	м.	ж.	ИТОГО
Въ гор. Калишѣ . . .	175	182	25	—	215	401	7036	8013	591	1017	270	342	8412	9955	18367
Въ Калишскомъ уѣздѣ	388	430	34	—	101	134	7885	7791	42640	45228	2372	1413	53420	54996	108416
„ Велюнскомъ „	263	327	52	6	237	247	10693	11791	57470	62512	3945	2291	72660	77174	149834
„ Кольскомъ „	290	343	39	—	179	180	10415	11419	42194	44942	2201	2121	55317	59005	114322
„ Бонинскомъ „	158	156	31	—	920	783	5713	5786	37404	40474	2461	1339	46687	48538	95225
„ Ленчицкомъ „	789	613	39	11	2642	2803	10600	11748	45394	47580	2490	1363	61954	64118	126072
„ Слупецкомъ „	204	251	27	—	308	324	7635	7858	35133	36372	2492	2280	45799	47085	92884
„ Сѣрадзскомъ „	360	328	41	7	211	233	12152	14469	49972	51806	3520	2930	66256	69773	136029
„ Турекскомъ „	256	265	25	6	200	244	6706	7141	42382	44819	2705	2535	52274	55010	107284
Итого въ губерніи . . .	2883	2895	313	30	5113	5349	78335	86016	353180	374750	22456	16614	462779	485654	948433
составляя въ процентномъ отно- шеніи ко всему населенію . . .	0,61%		0,04%		1,10%		17,38%		76,75%		4,12%		48%	52%	

Б) *Непостоянное население:*

Къ 1-му января 1895 года въ Калишской губерніи проживало по паспортамъ и видамъ:

	въ городахъ		въ уѣздахъ		Итого	
	Русскихъ поддан.	Иностр.	Русскихъ поддан.	Иностр.	Русскихъ поддан.	Иностр.
Мужскаго пола .	7053	1062	20182	3307	27235	4369
женскаго „ .	5411	1069	19117	3114	24528	4183
Итого .	12464	2131	39299	6421	51763	8552

Въ теченіе отчетнаго года: а) родилось:

Мужскаго пола .	402	9	1873	128	2275	137
женскаго „ .	411	6	2015	109	2426	115
Итого .	813	15	3888	237	4701	252

б) переселилось въ губернію:

Мужскаго пола .	4919	197	5816	340	10735	537
женскаго „ .	3910	102	5266	279	9176	381
Итого .	8829	299	11082	619	19911	918

в) умерло:

Мужскаго пола .	260	11	1209	89	1469	100
женскаго „ .	254	9	1241	87	1495	96
Итого .	514	20	2450	176	2964	196

и г) выселилось изъ губерніи:

Мужскаго пола .	2591	199	4921	413	7512	612
женскаго „ .	2315	175	4382	367	6697	542
Итого .	4906	374	9303	780	14209	1154

Загѣмъ къ концу отчетнаго 1895 года лицъ непостояннаго населенія, было:

Мужскаго пола .	9523	1058	21741	3273	31264	4331
женскаго „ .	7163	993	20775	3048	27938	4041
Итого .	16686	2051	42516	6321	59202	8372

Изъ этихъ цифръ видно, что число непостояннаго населенія увеличилось къ концу отчетнаго года на 7259, причемъ русскихъ подданныхъ увеличилось на 7439, а иностранцевъ уменьшилось на 180.

Все наличное къ 1-му января 1896 г. непостоянное населеніе распредѣлялось по вѣроисповѣданіямъ и сословіямъ слѣдующимъ образомъ:

а) по вѣроисповѣданіямъ:

Въ Уѣздахъ	Русскихъ Подданныхъ										Иностранцевъ											
	Православныхъ		Римско-католиковъ		Протестантовъ		Буревъ		Итого		Римско-католиковъ		Протестантовъ		Буревъ		Другихъ исповѣданій		Итого			
	м.	ж.	м.	ж.	м.	ж.	м.	ж.	м.	ж.	м.	ж.	м.	ж.	м.	ж.	м.	ж.	м.	ж.		
Въ городѣ Калишѣ	199	197	911	1213	201	153	289	261	1600	1824	3424	322	446	254	199	—	—	—	576	645	1221	
Въ Калискомъ уѣздѣ	30	33	2019	1889	216	202	72	75	2337	2199	4536	907	989	137	125	—	—	—	1044	1104	2148	
„ Велюномъ „	56	42	2066	2169	105	124	516	483	2743	2818	5561	1058	901	110	152	22	23	—	1190	1076	2266	
„ Кольскомъ „	84	52	2200	2083	418	397	608	470	3310	3002	6312	215	150	11	19	1	—	—	227	169	396	
„ Конинскомъ „	23	23	2542	2248	373	370	237	193	3175	2834	6009	166	128	63	53	—	—	—	229	181	410	
„ Ленциномъ „	58	32	4188	3826	261	208	338	219	4845	4285	9130	139	94	122	85	—	—	—	261	179	440	
„ Слупецкомъ „	19	13	1916	1731	330	330	151	160	2416	2234	4650	170	146	22	34	1	2	—	193	182	375	
„ Свралецкомъ „	59	73	4681	3681	736	500	1976	1099	7452	5353	12805	235	200	142	119	—	—	5	4	382	705	
„ Турекскомъ „	62	54	2502	2541	370	319	462	465	3396	3379	6775	194	142	33	36	—	—	2	4	229	182	411
Итого въ губерши	590	519	23025	21381	3010	2603	4649	3425	31274	27928	59202	3406	3196	894	822	24	25	7	8	4331	4041	8372

б) ПО СОСЛОВІЯМЪ:

Въ Уѣздахъ	Русскихъ подданныхъ временно проживающихъ въ губерніи																	
	Дворянъ лич- ныхъ и по- томственныхъ		Лишь духо- внато знаші		Купцовъ		Мѣщанъ		Брестянинъ		Однородныхъ нижнихъ чи- новъ съ се мьяствами		И Т О Г О					
	м.	ж.	м.	ж.	м.	ж.	м.	ж.	м.	ж.	м.	ж.	м.	ж.	м.	ж.	И Т О Г О	
Въ гор. Калшнѣ	161	160	3	11	88	82	699	630	483	630	205	242	1600	1824	3424			
„ Калшскомъ уѣздѣ	8	11	30	—	19	22	117	1914	1932	1914	217	135	2337	2199	4536			
„ Велюнокомъ „	43	36	26	—	18	40	740	1842	1931	1842	155	160	2743	2818	5561			
„ Кольскомъ „	54	22	11	—	360	104	663	597	1922	1972	300	307	3310	3002	6312			
„ Ковиномъ „	18	9	11	—	79	62	358	306	2383	2136	326	321	3175	2834	6009			
„ Ленинскомъ „	83	64	—	—	32	28	591	250	3409	3590	730	353	4845	4285	9130			
„ Слуццкомъ „	15	7	17	—	59	49	303	259	1814	1724	208	195	2406	2244	4650			
„ Сѣраязскомъ „	24	21	14	—	87	98	1967	1644	5197	3425	163	165	7452	5353	12805			
„ Турекскомъ „	61	60	19	—	—	—	726	677	2342	2416	248	226	3386	3379	6765			
Итого въ губерніи	467	390	131	11	742	485	5969	5289	21413	19649	2552	2104	31264	27938	59202			

Общее же число постоянного и непостоянного населенія въ Калишской губерніи къ 1 января 1896 г. составляло 1016007 душъ обоюго пола, въ томъ числѣ: мужчинъ 498374 и женщинъ 517633, увеличившись въ теченіе отчетнаго года, на 20919 душъ.

Въ отчетномъ году послѣдовало разрѣшеніе на принятіе русскаго подданства 236 лицамъ и выдано документовъ на переселеніе въ Имперію 28.

Какъ видно изъ свѣдѣній таможенныхъ учрежденій, въ теченіе отчетнаго года отмѣчено переходовъ границы: со стороны Пруссіи по паспортамъ 6217 и по восьмидневнымъ легитимационнымъ билетамъ 627482; а со стороны Калишской губерніи—по паспортамъ 6243 и по восьмидневнымъ билетамъ 635504.

Паспортовъ въ теченіе года выдано въ Имперію 4169 и за границу 687

III. Подати и повинности.

Окладные сборы. По смѣтѣ Департамента Окладныхъ Сборовъ къ 1-му Января
(Издѣльность № 4 лит. А). 1895 года по губерніи числилось недоимокъ 308472 р. 10 к.
Окладъ въ отчетномъ году составлялъ 951907 р. 12 к.

Въ теченіе года вновь причислено:
недоимокъ прежнихъ лѣтъ 14685 р. 01 к.
оклада 4727 р. 91 к.

Слѣдовательно, подлежало ко взысканію всего 1279792 р. 14 к.

Въ теченіе отчетнаго года исключено:
недоимокъ 8940 р. 97 к.
оклада 7698 р. 03 к.

Итого 16639 р. 00 к.

и за то же время взыскано:
недоимокъ 137838 р. 16 к.
оклада 780211 р. 44 к.

Итого 918049 р. 60 к.

Осталось же не взысканныхъ къ 1-му Января
1896 года:
недоимокъ 176377 р. 98 к.
оклада 168725 р. 56 к.

Итого 345103 р. 54 к.

Кромѣ того, къ 1-му Января 1895 года числилось въ недоимкѣ штрафныхъ денегъ за
нарушенія 35766 р. 46 к.
къ нимъ въ теченіе года причислено 45316 р. 17 к.

Итого 81082 р. 63 к.

Въ теченіи года исключено 29526 р. 94 к.
и за то же время взыскано 20538 р. 06 к.

Итого 50065 р. 00 к.

и осталось не взысканныхъ къ 1-му Января
1896 года 31017 р. 63 к.

Таким образом население Калишской губернии уплатило въ отчетномъ году по окладнымъ сборамъ 938587 р. 66 коп., на 24988 руб. 15 коп. менѣе чѣмъ въ 1894 году и на 14729 руб. 22 коп. менѣе нежели въ 1893 году; въ недоимкѣ же на 1896 годъ осталось 376121 руб. 17 коп., изъ коихъ, какъ видно изъ имѣющихся въ Калишской Базенной Палатѣ свѣдѣній, предположено къ сложенію со счетовъ 11251 р. 34 к., такъ что сумма недоимки, перенесенной на 1896 годъ, составляла 364869 руб. 83 коп., болѣе недоимки, оставшейся отъ предшествовавшаго 1894 года на 40699 р. 54 к.

Независимо отъ окладныхъ платежей, съ населенія губернии причиталось къ началу отчетнаго года неокладныхъ и разныхъ другихъ взысканій по требованіямъ различныхъ Министерствъ и Департаментовъ—всего 867514 р. 79 к.
къ нимъ въ теченіе отчетнаго года причислено 3266180 р. 75 к.

Итого подлежало поступленію 4133695 р. 54 к.

Изъ этой цифры поступило въ казну 3340365 р. 29 к.
и исключено 216807 р. 12 к.

Итого 3557172 р. 41 к.

Затѣмъ осталось къ 1-му Января 1896 года въ недоимкахъ 576523 р. 13 к.

Изъ этой суммы подлежитъ сложенію со счетовъ по взысканіямъ:

- 1) Департамента Государств. Казначейства 2628 р. 21 к.
- 2) Департамента Неокладныхъ Сборовъ 12976 р. 85 к.
- 3) Департамента Торговли и Мануфактуъ 418 р. 35 к.
- 4) Особой канцеляріи по кредитной части 35657 р. 59 к.
- 5) Министерства Внутреннихъ Дѣлъ 291924 р. 20 к.
- 6) Министерства Юстиціи 919 р. 59 к.

Итого 344524 р. 79 к.

Поступленія по этому отдѣлу взысканій въ отчетномъ году шли усибнѣе, чѣмъ въ предшествовавшемъ, и въ Государственное Казначейство внесено болѣе прошлагодняго на 168914 р.

Общая же сумма всѣхъ вообще платежей по окладнымъ и неокладнымъ сборамъ и прочихъ казенныхъ взысканій, уплоченныхъ населеніемъ губерніи, составляла 4278952 р. 95 к.

Кромѣ перечисленныхъ выше казенныхъ платежей, въ отчетномъ году производились въ губерніи слѣдующіе сборы:

А) Государственные:

- 1) транспортный
- и 2) квартирный

Б) Губернские:

- 1) по застрахованию строений от огня,
- 2) по застрахованию рогатого скота от чумы,
- 3) дорожный и
- 4) на содержание благотворительных заведений Варшавскаго Городскаго Совѣта Общественнаго Призрѣнія.

І. Транспортный сборъ.

Транспортный сборъ на 1895 годъ былъ определенъ Министерствомъ Внутреннихъ Дѣлъ по 18 копѣекъ съ каждаго городского и сельскаго дыма.

Сбора этого подлежало поступленію въ отчетномъ году:

а) оклада	15297 р. 30 к.
б) недоимки	2298 р. 49 к.
Итого	17595 р. 79 к.

Въ счетъ этой суммы поступило 14361 р. 88 к.
и осталось въ недоимкѣ за отчетный и
прежніе годы 3233 р. 91 к.

Суммы транспортнаго сбора причислены къ государственнымъ доходамъ и обращаются на возмѣщеніе расходовъ казны по пересылкѣ арестантовъ и праздновающихся, по отправленію на родину увольняемыхъ отъ службы нижнихъ чиновъ земской стражи и на содержание статистической части въ губерніяхъ Привислинскаго края.

Въ отчетномъ году расходы по транспортированію и содержанію пересыльныхъ арестантовъ и прочихъ лицъ составляли 9434 р. 70 коп.

Движеніе поступления транспортнаго сбора по городу Калишу и уѣздамъ представляется въ слѣдующемъ видѣ:

По гор. Калишу, по числу	2069 дымовъ	причиталось	372 р. 42 к.,	поступило	362 р. 40 к.
„ Калишскому у. „	10436 „	„	1878 р. 48 к.,	„	1358 р. 10 к.
„ Велюньскому „ „	14254 „	„	2565 р. 72 к.,	„	2549 р. 12 к.
„ Коцинскому „ „	8330 „	„	1499 р. 40 к.,	„	1499 р. 40 к.
„ Больскому „ „	9123 „	„	1642 р. 14 к.,	„	2608 р. 56 к.

По Ленчицкому у. по числу .	9217 дымовъ	причиталось	1659 р 06 к.,	поступило	1659 р. 06 к.
„ Слупецкому „ „ .	8120 „	„	1461 р. 60 к.,	„	1461 р. 60 к.
„ Сърадзскому „ „ .	13044 „	„	2347 р. 92 к.,	„	2098 р. 26 к.
„ Турекскому „ „ .	10392 „	„	1870 р. 56 к.,	„	1755 р. 76 к.
Всего „ .	84985 „	„	15297 р. 30 к.,	„	14361 р. 88 к.

Число облагаемыхъ дымовъ увеличилось въ отчетномъ году на 991.

2. Квартирный сборъ.

Квартирный сборъ взимается по правиламъ Высочайше утвержденнаго 31 Мая 1868 года Положенія для губерній Царства Польскаго и, составляя спеціальныя средства Министерства Финансовъ, обращается на вознагражденіе жителей за нанятія у нихъ квартиры и помѣщенія для воинскихъ частей.

Этимъ же сборомъ удовлетворяются расходы на уплату квартирныхъ денегъ судебнымъ слѣдователямъ, учреждениямъ по крестьянскимъ дѣламъ и другимъ должностнымъ лицамъ, пользующимся, по закону, квартирнымъ довольствіемъ изъ этого источника.

Всѣхъ же суммъ квартирнаго сбора въ теченіе отчетнаго года имѣлось въ оборотѣ:

а) оставшихся въ наличности къ 1-му января 1895 года суммъ квартирнаго сбора	60811 р. 16 к.
5% квартирнаго фонда	3961 р. 80 к.
б) поступившихъ въ 1895 г. недоимокъ, оклада и 5% квартирнаго фонда	88390 р. 15 к.
Итого	153163 р. 11 к.

Въ теченіе отчетнаго 1895 года израсходовано квартирныхъ денегъ:

а) на уплату квартирнаго вознагражденія городскимъ и сельскимъ обывателямъ и нѣкоторымъ уѣзднымъ начальникамъ	46491 р. 81 к.
б) въ пособіе Государственному казначейству	1230 р. 80 к.

в) выслано по распоряженію Министра Финансовъ:

въ Ломжинское Казначейство	22000 р. — к.
„ Люблинское „	5000 р. — к.
„ Сѣдлецкое „	10000 р. — к.
„ Радомское „	5000 р. — к.
„ Плоцкое „	4000 р. — к.
Итого	93722 р. 61 к.

Изъ образовавшагося затѣмъ остатка въ 59440 руб. 50 коп., причислено къ суммамъ общихъ специальныхъ средствъ и партикулярныхъ суммъ, хранищихся въ Калиискомъ Отдѣленіи Государственнаго Банка 50000 р. — к. и находится въ Казначействахъ для предстоящихъ расходовъ 9440 р. 50 к.

ГУБЕРНСКИЕ СБОРЫ.

1. Страховой сборъ съ недвижимаго имущества.

Страховой сборъ съ недвижимаго имущества взимается по установленному тарифу отъ страховой оцѣнки недвижимостей, общая стоимость которыхъ, за послѣдовавшими вычетами исключенныхъ изъ застрахованія строеній на сумму 3608840 руб., простиралась къ 1-му Января 1896 года до 47440150 руб., увеличившись противъ 1894 года на 1031660 рублей.

Въ общемъ, ходъ страховаго дѣла въ губерніи за отчетный годъ, въ отношеніи движенія страховыхъ суммъ, представляется въ слѣдующемъ видѣ:

Къ 1-му Января 1895 года было наличнаго остатка страховыхъ суммъ 58291 р. 60 к.

Въ 1895 году подлежало къ поступленію:

а) недоимки прежнихъ лѣтъ	86421 р. 63 к.
б) нормального страхового сбора	264403 р. 16 к.
в) дополнительнаго страхового сбора, въ размѣ- ръ 25% отъ нормальной преміи	63592 р. 03 к.
г) возврата ссуды	593 р. 11 к.
д) случайныхъ доходовъ	806 р. 48 к.

Такъ что въ теченіе отчетнаго года ожидалось
наличныхъ средствъ 474108 р. 01 к.

Въ счетъ этой суммы въ дѣйствительность поступило:

а) нормального и дополнительнаго страхового сбора и случайныхъ доходовъ	323045 р. 68 к.
б) возвращены выданные заимообразно	593 р. 11 к.
и в) перечисленъ остатокъ 1894 года	58291 р. 60 к.
Итого	381930 р. 39 к.

И осталось къ 1-му Января 1886 г., за вычетомъ сложенныхъ
со счетовъ 234 р. 07 к., 91943 р. 55 к.

Въ виду недостаточности наличныхъ средствъ
на уплату страховыхъ вознагражденій, было от-
пущено Министерствомъ Внутреннихъ Дѣлъ изъ
общаго запаснаго страхового капитала губерній
Царства Польскаго въ пособіе 100000 р. — к.,

такъ что наличныя страховыя средства въ от-
четномъ году составляли 481930 р. 39 к.

Изъ этой суммы въ отчетномъ году были произведены слѣдующіе
расходы:

а) отпущено заимообразно на принятіе противо- холерныхъ мѣръ	1586 р. 98 к.
---	---------------

б) уплачено за пожарные убытки 1895 года и другихъ лѣтъ, а также и на издержки по застрахованію 356216 р. 34 к.

и в) выслано въ С. Петербургское Главное Казначейство на уплату въ части отпущенной въ 1887 году ссуды 31600 р. — к.

Итого 389403 р. 31 к.

и осталось въ Казначействахъ наличныхъ страховыхъ суммъ къ 1 Января 1896 г. 92527 р. 07 к.

Заснаго страхового капитала по счету Калишской губерніи къ 1-му Января 1895 года имѣлось въ Государственныхъ Казначействахъ 394946 руб. 52 коп.

2. Страховой сборъ по застрахованію рогатаго скота отъ чумы.

Взимаемый со скотовладѣльцевъ, на основаніи Высочайше утвержденныхъ 24 Іюля 1870 г. правилъ о пресѣченіи чумы на рогатомъ скотѣ, страховой сборъ назначается для выдачи вознагражденія за убитый зачумленный скотъ и на все вообще расходы по прекращенію эпизоотій.

Вознагражденіе за убитый скотъ, согласно опредѣленной Министромъ Внутреннихъ Дѣлъ нормы, выдается въ слѣдующемъ размѣрѣ: за быка и вола 60 руб., за корову 40 руб., за штуку яловатаго скота 30 руб. и за теленка 10 рублей.

По произведеннымъ въ началѣ отчетнаго года описямъ и послѣдовавшимъ къ нимъ дополненіямъ, застрахованнаго рогатаго скота числилось по уѣздамъ:

	Быковъ и воловъ	Коровъ	Яловаго скота	Всего
Въ Велюнскомъ уѣздѣ . . .	1287	23208	3712	28207
„ Калишскомъ „ . . .	1871	21835	4314	28020
„ Кольскомъ „ . . .	1395	20816	4717	26958
„ Конинскомъ „ . . .	1384	18105	3760	23249
„ Ленчицкомъ „ . . .	2658	25798	4852	33308
„ Слупецкомъ „ . . .	2218	17413	5098	24729
„ Сьрадзскомъ „ . . .	1362	23285	3581	28228
„ Турекскомъ „ . . .	1753	22643	4388	28784
Итого . . .	13928	173103	34452	221483

Размѣръ сбора въ отчетномъ году, подобно предшествовавшему, былъ опредѣленъ по $\frac{1}{2}$ коп. съ головы, согласно чему и поступило по губерніи безнедомочно 1107 руб. 52 коп., которые вмѣстѣ съ оставшеюся наличностью предотчетнаго года составляли 2824 р. 77 к.,

изъ коихъ перечислено въ пособіе Государственному Казначейству на усиленіе средствъ Губернскаго Правленія и Медицинскаго Департамента и израсходовано по принятію ветеринарныхъ мѣръ и на почтовые издержки 2690 р. — к.
134 р. 77 к.

Итого 2824 р. 77 к.

3. Дорожный сборъ.

Дорожный сборъ взимается на основаніи Высочайше утвержденныхъ 19 Іюля 1870 года правилъ о содержаніи земскихъ дорогъ въ губерніяхъ Царства Польскаго, въ слѣдующемъ размѣрѣ: съ сельскихъ обывателей — 15% отъ уплачиваемаго ими основнаго поземельнаго налога и съ городскихъ — 15% отъ подымной подати. Независимо сего, согласно Высочайше утвержденному 27 Декабря 1878 года журналу б. Комитета по дѣламъ Царства Польскаго, въ пользу дорожнаго сбора взимается 10% съ уплачиваемой въ казну пошлины на право торговли и промысловъ.

Дорожный сборъ вносится въ казначейства одинаково съ пода-
тиями и, составляя спеціальныя средства, находящіяся въ распоряже-
ніи Губернскаго Начальства, обращается на содержаніе большихъ гу-
бернскихъ трактовъ какъ шоссеиныхъ, такъ и грунтовыхъ, съ на-
ходящимися на нихъ дорожными сооружениями и, наконецъ, на по-
собіе гминамъ при постройкѣ сооружений на дорогахъ 2-го разряда.

Въ счетъ суммъ дорожнаго сбора въ отчетномъ году подлежало
въ поступленію: недоимокъ прежнихъ лѣтъ 18248 руб. 94 коп. и
оклада 1895 года 120054 р. 15 к., всего 138303 р. 9 к., въ дѣй-
ствительности-же поступило 121079 р. 16 к. и осталось въ недо-
имкѣ, за сложеніемъ со счетовъ 79 р. 78 к., 17144 р. 15 к.

Изъ имѣвшихся въ наличности дорожныхъ средствъ, составляв-
шихъ, вмѣстѣ съ остававшимися отъ предѣтнаго года въ Казначей-
ствахъ 40077 р. 75 к., общую сумму 161156 р. 91 к., было из-
расходовано на ремонтировку шоссеиныхъ дорогъ и мостовъ и на
содержаніе личнаго состава дорожной службы 122144 р. 6 к. и
осталось въ наличности къ 1-му Января 1896 г.—39,012 р. 85 к.;
сумма-же неуплоченныхъ расходовъ, произведенныхъ въ отчетномъ
году, составляла 58457 руб. 28 коп.

4. Сборъ на содержаніе благотворительныхъ заведеній Вар- шавскаго Городскаго Совѣта Общественнаго Призрѣнія.

Высочайше утвержденнымъ 24 Апрѣля 1890 года мнѣніемъ
Государственнаго Совѣта установленъ особой сборъ съ жителей Цар-
ства Польскаго на содержаніе благотворительныхъ заведеній Вар-
шавскаго Городскаго Совѣта Общественнаго Призрѣнія.

Размѣръ суммы этого сбора опредѣляется ежегодно для каждой
губерніи, сообразно съ числомъ жителей, согласно чему въ отчет-
номъ году подлежало поступленію по Калишской губерніи:

оклада 1895 года	24050 р. 70 к.
недоимокъ прежнихъ лѣтъ	1374 р. 75 к.
<hr/>	
Итого	25424 р. 75 к.

Въ счетъ этой суммы поступило:

оклада	23901 р. 75 к.
недоимокъ	1274 р. 05 к.
Итого	25175 р. 75 к.

и осталось къ 1-му Января 1896 года въ недоимкѣ 249 рублей.

Городские доходы и расходы. На уплату предстоящихъ въ отчетномъ году расходовъ по 13 городамъ Калужской губернии поступило:

(Видомость № 4 лит. Б).

а) съ городскихъ имуществъ и оброчныхъ статей	44478 р. 53 к.
б) отъ сбора съ владельцевъ недвижимыхъ имуществъ	26820 р. 55½ к.
в) отъ сборовъ съ промышленниковъ	28633 р. 81 к.
г) отъ косвенныхъ налоговъ	23584 р. 08½ к.
д) отъ доходовъ вспомогательныхъ	7716 р. 31 к.
е) отъ доходовъ мелочныхъ и случайныхъ	3798 р. 02½ к.
и ж) отъ доходовъ чрезвычайныхъ	59517 р. 97 к.
Итого	194549 р. 28½ к.

Эта общая сумма городскихъ доходовъ была употреблена, согласно утвержденнымъ росписямъ, на покрытие слѣдующихъ расходовъ:

а) на содержаніе мѣстъ и лицъ городскихъ управленій	61665 р. 70 к.
б) на содержаніе городскихъ имуществъ и наемъ отъ городовъ помѣщевій	19330 р. 59 к.
в) на благоустройство городовъ	17162 р. 34 к.
г) на содержаніе благотворительныхъ и другихъ общественныхъ учреждений	18143 р. 68½ к.
д) на уплату долговъ	13358 р. 80 к.
г) на мелочные и случайные расходы	3335 р. 12 к.
ж) на расходы чрезвычайные по городскому управленію, по строительной части и по другимъ надобностямъ	25859 р. 96 к.
Итого	158846 р. 16½ к.

Въ отчетномъ году расходы въ городахъ уменьшились на 26645 руб. 87½ коп. противъ 1894 года, а избытокъ доходовъ отчетнаго года надъ издержками по всѣмъ городамъ составлялъ 35703 руб. 12 коп.

Неприкосновенный капиталъ городовъ, образовавшийся изъ данного ликвидационнаго вознагражденія за земли, отошедшія въ собственность крестьянъ на основаніи Высочайшаго Указа 19 февраля 1864 года и изъ суммъ, вырученныхъ отъ продажи городскихъ недвижимостей, составлялъ къ 1-му января 1896 года, въ общей сложности по губерніи, 204528 руб. 88 коп., увеличившись въ теченіе отчетнаго года на 20056 руб. 55½ коп.

Изъ этого капитала — 108458 р. 61 к. принадлежитъ городу Калишу, владѣющему, сверхъ того, еще особымъ строительнымъ капиталомъ, составившимъ къ концу отчетнаго года сумму 148823 р. 11½ коп., изъ коей 125217 руб. 70 коп. числилось въ ссудахъ, а 23597 руб. 60 коп. имѣется въ наличности въ Калишскомъ Отдѣленіи Государственнаго Банка и 7 руб. 81½ к. въ городской кассѣ.

Городскіе запасные капиталы составляли къ 1 января 1896 г. въ общей суммѣ 138681 р. 68 к.

Акцизные доходы. Въ теченіе отчетнаго года акцизныхъ доходовъ въ Калишской губерніи поступило:

а) акциза съ вина и спирта . . .	2228844 р. 61 к.
б) акциза съ пива	87007 р. 50 к.
в) акциза съ меда	119 р. 50 к.
г) за бандероли на водочныя издѣлія .	25759 р. 64 к.
д) за бандероли на прессованныя дрожжи	5 р. — к.
е) патентнаго сбора	91331 р. 39 к.
ж) случайныхъ поступленій	611 р. 73 к.
з) табачнаго дохода	20890 р. 40 к.
и) сахарнаго дохода	836784 р. 89 к.
і) съ зажигательныхъ спичекъ	3698 р. 75 к.
Итого	3295053 р. 41 к.

и осталось въ недоимкѣ къ 1-му января 1896 года акциза съ вина и спирта 404260 р. 43 1/2 к. и съ пива 6785 руб. 10 коп., а всего 411045 руб. 53 1/2 коп.

Поступленіе акцизныхъ доходовъ за 1895 годъ по Калишской губерніи превысило 1894 годъ на 229563 руб. 26 коп. Столь значительное увеличеніе доходовъ по губерніи выразилось главнымъ образомъ въ поступленіи сахарнаго акциза на 174416 руб. 50 коп. болѣе противъ 1894 года, что объясняется какъ увеличеніемъ производства на сахарныхъ заводахъ въ періодъ 1894/5 годовъ, вслѣдствіе хорошаго урожая свекловицы въ 1894 году, такъ и возвышеніемъ акциза съ сахара съ 1 Сентября 1894 г.

Въ ходѣ и характерѣ винокуренія въ отчетномъ году особыхъ измѣненій не послѣдовало: оно по прежнему имѣть преимущественно сельско-хозяйственный характеръ.

Всѣхъ винокуренныхъ заводовъ дѣйствовало въ Калишской губерніи 50, въ первомъ полугодіи и во второмъ, и было выкурено 46,248212 градусовъ безводнаго спирта, менѣе выкурки 1894 года на 10252740 градусовъ. Такое значительное уменьшеніе выкурки объясняется какъ среднимъ урожаемъ картофеля въ 1894 году, составляющимъ главный продуктъ для винокуренія, такъ и тѣмъ, что винокуреніе стало вообще не столь уже выгоднымъ, вслѣдствіе очень низкихъ цѣнъ на спиртъ въ краѣ и за границу. Этимъ же послѣднимъ обстоятельствомъ объясняется и уменьшеніе числа дѣйствовавшихъ въ отчетномъ году винокуренныхъ заводовъ — на 3 въ первомъ полугодіи и на 1 во второмъ — сравнительно съ миновавшимъ 1894 годомъ.

Число возбужденныхъ въ 1895 году дѣлъ по нарушеніямъ акцизныхъ уставовъ было 387, т. е. болѣе предшествовавшаго года на 89.

Отправленіе натуральныхъ повинностей.

Населеніе Калишской губерніи, по примѣру прежнихъ лѣтъ, въ отчетномъ году отбывало слѣдующія натуральныя повинности: а) квартирную, б) подводную и в) воинскую.

А. Квартирная повинность.

Натуральная квартирная повинность отбывается жителями лишь на удовлетворение постоем чиновъ земской стражи, корпуса жандармовъ и служащихъ по крестьянскимъ учреждениямъ лицъ, пользующихся правомъ отвода квартиръ; расквартирование же войскъ исполнялось по отводу у частныхъ домовладѣльцевъ за определенное вознагражденіе, на основаніи Высочайше утвержденной 2 Мая 1886 г. таблицы тарифной платы.

Въ теченіе 1895 года въ предѣлахъ Калишской губернии были расположены слѣдующія войска:

Въ городѣ Калишѣ—Штабъ 2-й бригады 5-й Кавалерійской дивизіи, 15 Драгунскій Александрійскій полкъ и управленіе Калишской бригады пограничной стражи.

Въ городѣ Кониинѣ—Штабъ 13 драгунскаго Каргопольскаго полка и четыре эскадрона, въ городѣ Коло — два эскадрона того-же полка.

Въ городѣ Велюнь—Штабъ и три сотни Донскаго № 5 Казачьяго полка и управленіе бригады пограничной стражи.

Въ городѣ Сѣрадзѣ—двѣ сотни того-же Донскаго № 5 Казачьяго полка.

Въ городѣ Здунской-Волѣ—10-я конно-артиллерійская батарея.

Въ городѣ Ленчицѣ—2 баталіонъ 4-го стрѣлковаго полка.

Въ уѣздахъ: Калишскомъ, Велюнскомъ и Слупецкомъ—отдѣлы пограничной стражи.

Общее число лицъ, пользовавшихся отводомъ квартиръ въ отчетномъ году, составляло 200 штабъ и оберъ-офицеровъ и 6476 нижнихъ чиновъ.

Сверхъ того, были отведены помѣщенія для 4880 строевыхъ лошадей.

Б. Подводная повинность.

Въ исполнение подводной повинности, въ отчетномъ году было доставлено обывателями 4624 платныхъ и 2113 бесплатныхъ, а всего 5737 подводъ.

В. Воинская повинность.

Въ 1895 г., по Высочайшему Указу, данному Правительствующему Сенату въ 8 день Мая 1895 года, произведенъ былъ по Калининской губерніи двадцать второй призывъ новобранцевъ на военную службу. Призывъ началъ 15 Октября и окончень 4 Ноября.

По разверсткѣ, назначено было къ приему на службу 2680 новобранцевъ, на пополнение коихъ значилось:

а) по призывнымъ спискамъ	8748
б) по дополнительнымъ спискамъ А.	7
в) по дополнительнымъ спискамъ Б.	1170
<hr/>	
Итого	9925

Въ числѣ внесенныхъ въ призывные списки заключалось:

а) имѣвшихъ льготу по семейному положенію перваго разряда	1552
б) втораго разряда	1292
и в) третьяго разряда	554

Изъ показаннаго выше числа 9925 призывныхъ принято было во время призыва въ войска 2672 человекъ, съ недоборомъ 8 евреевъ и зачислено въ ополченіе по 154 статьѣ:

а) перваго разряда	1449
б) втораго разряда	1586
в) признано вовсе неспособными къ службѣ въ ополченіи	90
<hr/>	
Итого	3125

Не явилось:

а) къ исполненію воинской повинности	471
(въ томъ числѣ 122 еврей)	
б) къ освидѣтельствуванію для зачисленія въ ратники ополченія 1 разряда (ст. 154)	153
(въ томъ числѣ 7 евреевъ)	
Итого	624

Въ числѣ принятыхъ на службу (2672 чел.) было:

а) льготныхъ по семейному положенію III разряда	57
второго разряда	34
первого разряда	1
б) имѣющихъ право на сокращенные сроки службы по образованію:	
по пункту I, ст. 56	2
" " II, "	2
" " III, "	3
умѣющихъ читать и писать или только читать	487
в) женатыхъ	236
г) зачисленныхъ въ запасъ	8
д) по національности:	
русскихъ	9
поляковъ	2251
нѣмцевъ	178
евреевъ	234

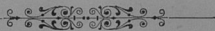

IV. Общественное благоустройство и благочиніе.

Казенныя и общественныя зданія.

Въ отчетномъ году казенныхъ зданій насчитывалось въ Калишской губерніи 56 каменныхъ и 31 деревянныхъ; церквей: православныхъ 6, римско - католическихъ и евангелическихъ 188 каменныхъ и 114 деревянныхъ; еврейскихъ синагогъ 38 каменныхъ и 12 деревянныхъ; городскихъ зданій 58 каменныхъ и 23 деревянныхъ и прочихъ общественныхъ зданій 280 каменныхъ и 490 деревянныхъ.

Вообще города Калишской губерніи въ отношеніи наружнаго благоустройства и опрятности, по имѣющимся въ нихъ распоряженіи средствамъ, находятся въ хорошемъ состояніи: почти всѣ улицы въ городахъ и площади вымощены камнемъ, снабжены фонарями, и, по мѣрѣ возможности, обсаживаются деревьями; въ городахъ имѣются сады и парки. Городской паркъ въ гор. Калишѣ обращаетъ на себя вниманіе своимъ благоустройствомъ и является однимъ изъ лучшихъ въ краѣ.

Дороги, мосты и переправы.

За отсутствіемъ въ Калишской губерніи желѣзныхъ дорогъ и судоходныхъ рѣкъ, единственными путями сообщенія остаются шоссейныя, гминныя и проселочныя дороги. Шоссейныя дороги, проходящія въ предѣлахъ губерніи, подраздѣляются на государственныя, подвѣдомственныя Варшавскому Округу Путей Сообщенія и губернскаго, состоящія въ вѣдѣніи Губернскаго Правленія.

Государственное шоссе въ предѣлахъ Калишской губерніи проходитъ на протяженіи 210 вер. 322 саж по тремъ направленіямъ:
1) Калишское шоссе, ведущее отъ гор. Кутно чрезъ городъ Калишъ

по направленію къ прусской границѣ, у Шипіорнской таможи, длиною въ 112 верстѣ, изъ коихъ собственно въ предѣлахъ Калишской губерніи 91 верста, 2) Познанское шоссе, идущее изъ города Коло чрезъ Конинъ въ городъ Слупцы, протяженіемъ въ 51 версту 178 саж. и 3) фабричное шоссе на гор. Лодзь, протяженіемъ въ 106 $\frac{1}{4}$ версты, пролегаетъ черезъ губернію отъ гор. Здунской-Воли до города Калиша, на разстояніи 68 верстѣ 144 саж.

На ремонтъ этихъ трехъ шоссеинныхъ путей въ предѣлахъ Калишской губерніи въ отчетномъ году было израсходовано: на исправленіе полотна 73558 руб. 70 к., на постройку и ремонтъ мостовъ и шоссеинныхъ зданій 22095 руб. 15 коп. и на содержаніе дорожныхъ сторожей 7180 рублей.

Такимъ образомъ, общій расходъ на содержаніе государственнаго шоссе въ предѣлахъ Калишской губерніи составлялъ 102833 р. 85 к., менѣе предъчетнаго года на 48976 р. 15 $\frac{1}{4}$ к., при чемъ содержаніе 1 версты обошелся въ 489 руб. 68 коп. Число мостовъ на государственныхъ шоссеинныхъ дорогахъ осталось безъ измѣненія, а сборъ съ тарифныхъ мостовъ, поступившій въ казну за отчетный годъ, составлялъ:

на Калишскомъ шоссе чрезъ р. Варту у гор. Коло	. 2764 р. 86 к.
„ Познанскомъ „ „ „ „ „ Конина	. 2832 р. — к.
„ Фабричномъ „ „ „ „ „ Сѣрадза	. 2590 р. — к.
Итого	. . . 8186 р. 86 к.

Протяженіе губернскихъ первозрядныхъ шоссеинныхъ дорогъ, содержимыхъ на счетъ губернскаго дорожнаго сбора, простиралось на 582 вер. 217 $\frac{1}{2}$ саж., увеличившись на 2 вер. 163 саж. вновь построеннаго шоссе.

Постройка и ремонтъ шоссеинныхъ трактовъ съ мостовыми сооружениями производились подряднымъ способомъ на общую сумму 109151 р. 76 к. Кроме того, на дорожную службу было израсходовано 19423 р. 23 к., такъ что общая стоимость содержанія шоссеинныхъ дорогъ составляла въ отчетномъ году 128571 р. 99 к., что въ среднемъ выводъ выходитъ до 220 р. на одну версту.

На губернскихъ первозрядныхъ дорогахъ имѣлось 738 мостовъ, на гминныхъ дорогахъ 1820 и на проселочныхъ 2832. Содержаніе въ исправности мостовъ на гминныхъ и проселочныхъ дорогахъ обошлось въ 5923 руб. 03 коп., а постройка 13 совершенно новыхъ мостовъ на этихъ дорогахъ стоила 2756 р. 98 коп. Для поддержанія уѣздныхъ дорогъ 2-го разряда натуральною повинностью

было употреблено 16526 конныхъ дней и 47615 пѣшихъ. Доходъ съ паромныхъ перевозовъ и 22 тарифныхъ мостовъ на дорогахъ 2-го разряда простирался до 13000 рублей.

Почты и телеграфы. Къ 1-му Января 1896 года въ Калишской губерніи состояло: 15 почтово-телеграфныхъ конторъ, 25 почтовыхъ отдѣленій, 1 вспомогательное отдѣленіе и 5 телефонныхъ станцій при таможенныхъ учрежденіяхъ: въ пос. Прашкѣ, Верушовѣ, Подграбовѣ, Вильчинѣ и Пыздрахъ. Воздушныхъ телеграфныхъ линій насчитывалось, какъ и въ предѣльномъ году, 511³/₄ версты и подводныхъ 60 саж., проводовъ 677 верстъ.

Народная нравственность. Въ отчетномъ году Калишскимъ Окружнымъ Судомъ рассмотрѣно и окончательно рѣшено 604 уголовныя дѣла, менѣе противъ предшествующаго года на 196 дѣлъ. Число лицъ, присужденныхъ къ различнаго рода наказаніямъ за проступки и преступленія было: 772 мужчинъ и 205 женщинъ, всего 977 человекъ, менѣе чѣмъ въ 1894 году на 204 человекъ, такъ что одно преступленіе приходилось на 1682 человекъ всего населенія и на 1570 человекъ постоянного населенія, а одинъ осужденный на 1040 человекъ всего населенія вообще и на 950 человекъ постоянного населенія въ губерніи.

Это общее число осужденныхъ по уголовнымъ дѣламъ, по роду преступленій и проступковъ, подраздѣлялось слѣдующимъ образомъ:

	Число случаевъ	% къ общему числу	Число осужденныхъ	% къ общему числу
а) противъ религіи	2	0 _{,33}	2	0 _{,20}
б) противъ порядка управленія	118	19 _{,54}	211	21 _{,59}
в) противъ имущества и доходовъ казны	114	18 _{,88}	186	19 _{,03}
г) противъ жизни, здравія, свободы и чести частныхъ лицъ	201	33 _{,28}	300	30 _{,70}
д) противъ частной собственности	169	27 _{,07}	278	29 _{,48}

Такимъ образомъ, сравнительно съ предъидущимъ годомъ, только преступленія противъ имущества и личности показываютъ приращеніе процентнаго отношенія къ числу случаевъ на, 11,41%, по другимъ же категориямъ преступленій это процентное отношеніе уменьшилось: по преступленіямъ противъ порядка управленія на 6,47% и противъ частной собственности на 4,30%. Вообще, въ отчетномъ году замѣтно довольно значительное пониженіе преступленій, составляющее общее уменьшеніе числа случаевъ на 24,05% противъ 1894 года.

Между 977 осужденными было: изъ потомственныхъ дворянъ 1 женщина, купцовъ—1, мѣщанъ 112 (84 мужчинъ и 28 женщинъ), крестьянъ 840 (655 мужчинъ и 175 женщинъ), военного сословія 12 мужчинъ, и остальныхъ сословій—11 (10 мужчинъ и 1 женщина).

Наибольшее число осужденныхъ 367 человекъ (273 мужчинъ и 94 женщинъ) или 37,56% было въ возрастѣ отъ 21—24 лѣтъ, наименьшее 15 осужденныхъ (8 мужчинъ и 7 женщинъ) 1,56%—ниже 17-ти лѣтняго возраста. Число осужденныхъ мужчинъ составляло 79% и женщинъ 21% общаго числа преступниковъ.

Принятія относительно пресѣченія и предупрежденія преступковъ и преступленій и охраненія общественнаго благочинія, мѣры выражаются въ слѣдующей таблицѣ:

Перечень преступленій и преступковъ	Однее число преступленій	Изъ общаго числа преступленій				Изъ общаго числа преступниковъ						Число лицъ, обвиненныхъ въ преступленіяхъ или преступкахъ.
		Стрѣжа произвола роснаки и виновныхъ обнаружилла		Стрѣжа произвола роснаки и виновныхъ не обнаружилла		Собственно осужденнымъ, въ общаго суда, участвующимъ	Передано для разбора въ мировые и гражданские суды	Собственно администрациямъ властямъ и избрѣнныи административнымъ порядкомъ	Сообщено			
		Стрѣжа произвола роснаки и виновныхъ обнаружилла	Стрѣжа произвола роснаки и виновныхъ не обнаружилла	Жандармскому управленію	Воинскимъ властямъ				Възвѣстнымъ управленіямъ			
Преступленія противъ религіи	6	3	3	6	2	2	2	—	—	—	11	
Противъ порядка управленія	18651	17214	1437	18318	191	6639	11791	4	—	26	20441	
Противъ имущества и доходовъ казны	194	189	5	193	7	104	32	—	—	51	219	
Противъ жизни, здравія, свободы и чести частныхъ лицъ	249	231	18	228	196	27	26	—	—	—	207	
Противъ частной собственности	2089	1744	345	2084	588	1282	218	—	—	—	2201	
Нарушенія правилъ о полицейскомъ надзорѣ и о содержаніи оружія	1067	1067	—	1067	1	641	425	—	—	—	1089	
Итого	22256	20448	1808	21896	985	8695	12494	4	—	77	24168	

Общее число всѣхъ проступковъ и правонарушений въ отчетномъ году уменьшилось на 1540 человекъ и число лицъ, привлеченныхъ къ отвѣтственности уменьшилось слишкомъ на 3000 человекъ. Самое большое число проступковъ совершено противъ порядка управленія, около 83%, изъ коихъ большая часть, около 60%, разрѣшена административнымъ порядкомъ.

Въ составѣ нижнихъ чиновъ земской стражи въ губерніи, опредѣленномъ по штату въ 355 человекъ, къ 1 Января 1896 года состояло 337 земскихъ стражниковъ, въ числѣ которыхъ православныхъ было 204, католиковъ 112, лютеранъ 20, магометанъ 1.

Относительно общаго числа населенія губерніи, одинъ земскій стражникъ приходится среднимъ числомъ на 2814 человекъ постоянного населенія и на 3014 человекъ всего населенія.

Тюрьмы, аресты и этапъ. Въ устройствѣ и организациі трехъ существующихъ въ губерніи тюремъ: Калишской, Ленчицкой и Сьрадзской никакихъ измѣненій въ отчетномъ году не произошло.

Движеніе заключенныхъ въ каждой изъ этихъ тюремъ можно прослѣдить по слѣдующей таблицѣ:

Наименованіе тюремъ	Состояло въ 1 Января 1895 года			Въ 1895 году						Осталось къ 1 Января 1896 года		
				Прибыло			Убыло					
	м	ж.	ИТОГО	м.	ж.	ИТОГО	м.	ж.	ИТОГО	м.	ж.	ИТОГО
Въ Калишской . . .	132	32	164	687	113	800	612	116	728	207	29	236
„ Ленчицкой . . .	43	22	65	267	83	350	224	82	306	86	23	109
„ Сьрадзской . . .	53	25	78	398	70	468	380	68	448	71	27	98
Итого . . .	228	79	307	1352	266	1618	1216	266	1482	364	79	443

Въ отчетномъ году движеніе арестантовъ было болѣе значительнымъ, по сравненію съ предыдущимъ годомъ, вслѣдствіе перерѣса числа прибывшихъ арестантовъ надъ выбывшими на 136 человекъ, и къ 1 Января 1896 года осталось 443 заключенныхъ.

Выбывшіе въ теченіе года арестанты распредѣлялись слѣдующимъ образомъ:

В ы б ы л о	Изъ Балнш- ской тюрь- мы	Изъ Лен- чицкой тюрьмы	Изъ Сѣ- радзской тюрьмы	Всего
на каторгу и поселеніе	18	—	—	18
въ другія мѣста заключенія	141	50	58	239
на свободу	569	253	396	1218
умерло въ тюремныхъ лазаретахъ	—	3	4	7
Итого	728	306	448	1482

По роду совершенныхъ преступленій, заключенные распредѣлялись слѣдующимъ образомъ:

	Остава- лось на 1895 г.	Въ 1895 г. Прибы- ло	Убы- ло	Остава- лось на 1896 г.
сопротивленіе властямъ	—	8	7	1
поддѣлка документовъ	4	—	2	2
многоженство	—	4	—	4
убійство	10	9	13	6
дѣтоубійство	7	11	8	10
отравленіе	—	3	3	—
разбой	4	8	11	1
грабежь	2	8	9	1
мошенничество	1	30	25	6
лжеприсяга	1	2	1	2
святотатство	—	—	—	—
подлогъ	2	3	3	2
поджогъ	1	9	6	4
бража	169	928	818	279
контрабанда	1	22	13	10
истязаніе	—	7	5	2
злоупотребленія по службѣ	—	—	—	—
оскорбленія	—	1	1	—
изнасилованіе	—	2	1	1
другія преступленія	105	563	556	112
Итого	307	1618	1482	443

Въ санитарно-гигиеническомъ отношеніи тюрьмы поставлены вполне удовлетворительно, что подтверждается и незначительнымъ процентомъ смертности.

Вообще, бытъ заключенныхъ въ тюрьмахъ обставленъ согласно общимъ требованіямъ Главнаго Тюремнаго Управленія. На развитіе

арестанскаго труда обращается большое вниманіе; при каждой тюрьмѣ устроены мастерскія и кромѣ того, арестанты высылаются на работы внѣ тюремъ и на хозяйственныя работы въ тюрьмѣ.

Въ этомъ отношеніи выдѣляется Сьрадзская тюрьма, при коей существуетъ прядильно-ткацкая мастерская холста, въ 56 ткацкихъ станковъ и 75 самопрялокъ.

Во всѣхъ тюрьмахъ весь запасъ бѣлья, одежды, обуви, постельныхъ принадлежностей и проч. производится арестантскимъ трудомъ. Сумма арестантскихъ заработковъ, по всѣмъ тремъ тюрьмамъ, составляла 3189 руб.

Общій расходъ на содержаніе всѣхъ трехъ тюремъ составлялъ 45,137 руб. 15 коп., изъ коихъ приходилось на Калишскую тюрьму 18277 р. 14 коп., Сьрадзскую 17291 р. 68 коп. и на Ленчицкую 9568 р. 33 коп.

Кромѣ тюремъ, во всѣхъ городахъ губерніи имѣются полицейскіе и при гминныхъ управленіяхъ гминные аресты, а въ пяти уѣздныхъ городахъ, кромѣ Калиша, Ленчицы и Сьрадза, — арестныя помѣщенія для лицъ подсѣдственныхъ, арестуемыхъ по распоряженію судебныхъ властей.

Въ городѣ Калишѣ существуетъ недавно открытый особый арестный домъ для содержанія лицъ, заключаемыхъ по приговорамъ мировыхъ судебныхъ учрежденій, вполне соответствующій своему назначенію.

Въ теченіе отчетнаго года содержалось арестантовъ: въ 9 подсѣдственныхъ и 19 полицейскихъ арестахъ 2345 мужчинъ и 554 женщинъ, всего 2899 человекъ, на 1619 меньше противъ предшествовавшаго года, а въ 142 гминныхъ арестахъ содержалось 4354 мужчинъ, 1094 женщинъ, всего 5448 человекъ, болѣе прошлаго года на 1727; въ Калишскомъ же арестномъ домѣ содержалось 595 мужчинъ и 181 женщина, всего 776 человекъ. На содержаніе арестантовъ въ подсѣдственныхъ и полицейскихъ арестахъ, а также и на пересылку ихъ, считая въ томъ числѣ и продовольствіе конвойныхъ нижнихъ чиновъ, израсходовано 8931 руб. 91 коп.

Черезъ Калишскую губернію проходятъ двѣ этапныя линіи— по шоссейной дорогѣ изъ г. Калиша въ гор. Кутно Варшавской губерніи и другая—по направленію изъ гор. Калиша черезъ Сьрадзь

въ Петрововъ. На этихъ двухъ линияхъ имѣется 8 этапныхъ станцій: въ гор. Калишѣ, въ дер. Цебовѣ, въ городахъ Блашкахъ, Туревѣ, Коло, Сьрадзѣ, Ленчицѣ и въ посадѣ Клодава.

Пожары.

(Вѣдомость № 6).

Всѣхъ пожаровъ въ отчетномъ году въ Калишской губерніи было 421, на 38 болѣе чѣмъ въ 1894 году и на 8 менѣе, чѣмъ въ 1893 году. Какъ и въ прежніе годы, огромное большинство пожарныхъ случаевъ (371) приходится на селенія (въ посадахъ было 29 и въ городахъ 21 пожаръ). Этими пожарами уничтожено въ селеніяхъ 898 дворовъ, въ посадахъ 143 и въ городахъ 51, а всего 1092 двора. Общая сумма пожарныхъ убытковъ въ отчетномъ году достигла 338812 руб., изъ коихъ 22604 руб. приходится на города, 53295 руб. на посады и 262913 на селенія; сравнительно съ предыдущимъ годомъ, сумма пожарныхъ убытковъ увеличилась на 122097 рублей.

Самое большое число пожаровъ—149 произошло въ лѣтніе мѣсяцы, затѣмъ: въ весеніе 111, въ осеніе 101, и въ зимніе 60.

По суммѣ понесенныхъ отъ пожара убытковъ, уѣзды Калишской губерніи слѣдовали въ такомъ порядкѣ:

	Число пожаровъ	Число сгорѣвшихъ дворовъ	Сумма убытковъ
Ленчицкій	31	71	72106
Слупецкій	55	112	66583
Сьрадзскій	70	224	53080
Калишскій	57	114	40153
Велюнскій	54	118	34496
Кольскій	53	167	28951
Турекскій	48	173	23559
Конинскій	48	109	17902
Губ. гор. Калишъ	5	4	1982
Итого	421	1092	338812

Среди противопожарныхъ мѣропріятій, первое мѣсто занимаетъ учрежденіе вольныхъ охотничьихъ пожарныхъ командъ, существующихъ во всѣхъ городахъ губерніи. Организованная, въ общемъ, весьма удовлетворительно, эти пожарныя команды, состояція подь

ближайшим наблюдением мѣстной администраціи, оказываютъ существенную пользу при тушеніи пожаровъ, имѣя въ своемъ распоряженіи всегда исправный пожарный обозъ и достаточное количество болѣе или мнѣе подготовленныхъ людей. Въ числѣ этихъ командъ особенно выдѣляется Калишская, какъ по составу и обученію участниковъ, такъ и по численности и добротачественности пожарныхъ трубъ и другихъ инструментовъ. Этимъ пожарнымъ командамъ надо несомнѣнно приписать незначительность послѣдствій пожарныхъ случаевъ въ городахъ; между тѣмъ какъ отсутствіе противопожарной помощи въ селеніяхъ и большинствѣ посадовъ, при деревянныхъ постройкахъ съ соломенными и гонтовыми крышами, влечетъ за собой пожары въ селеніяхъ и посадахъ, принимающіе столь значительные размѣры, причиняя громадные убытки.

Насильственные и случайные смертные случаи. Насильственныхъ смертныхъ случаевъ въ отчетномъ году было 42, въ томъ числѣ: 16 дѣтубійствъ, 19 самоубійствъ и 7 смертубійствъ. Бромѣ того, скоропостижно умершихъ было 72 и найдено мертвыхъ тѣлъ 21. Жертвъ случайной смерти было 13 въ городахъ и 149 въ селеніяхъ. Всѣхъ же случаевъ насильственной или случайной смерти было 297.

Различныя происшествія и народныя бѣдствія. Въ отчетномъ году никакихъ чрезвычайныхъ событій и происшествій, носящихъ характеръ общенародныхъ бѣдствій, не было. Весенній разливъ рѣкъ былъ незначителенъ и замѣтнаго вреда не причинилъ.

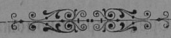

V. Народное здравіе и общественное призрѣніе.

Врачи и аптени. Въ отчетномъ году всѣхъ лицъ врачебнаго персонала въ Калишской губерніи было 277, изъ коихъ:

а) состоящихъ на государственной службѣ и пользующихся правами 66

въ томъ числѣ:

врачей	24
ветеринаровъ	8
фельдшеровъ	22
повивальныхъ бабокъ	12

и б) вольнопрактикующихъ 211

въ томъ числѣ:

врачей	52
дантистовъ	5
ветеринаровъ	1
фельдшеровъ	97
повивальныхъ бабокъ	56

Къ 1-му Января 1896 года всѣхъ аптекъ въ губерніи имѣлось 48, въ которыхъ, кромѣ владѣльцевъ и управляющихъ, находилось: провизоровъ 3, аптекарскихъ помощниковъ 9 и учениковъ 18.

По отношенію къ общему числу жителей обоего пола, въ губерніи приходилось:

одинъ врачъ на	13373 жителя
одинъ фельдшеръ на	10474 „
одна повивальная бабка почти на	763 рожденія
и одна аптека на	21165 жителей.

Врачебной помощью въ отчетномъ году пользовалось 37992 больныхъ, и число рецептовъ, поступившихъ въ теченіе года, доходило до 110183, т. е. на каждую аптеку приходилось среднимъ числомъ въ годъ почти 2300 рецептовъ.

Судебно-медицинскихъ освидѣтельствований, при участіи медицинскихъ чиновъ, было произведено 94, химическихъ изслѣдованій 13 и микроскопическихъ 2. Кроме того, состоящими на службѣ врачами въ теченіе года было выдано по разнымъ случаямъ 564 медицинскихъ акта.

Оспопрививаніе въ губерніи идетъ вообще успѣшно, и въ отчетномъ году привита была предохранительная оспа 30717 младенцамъ обоаго пола, что къ общему числу родившихся составляетъ 80%.

Эпидеміи и эпизоотіи. Холерная эпидемія въ 1895 году въ предѣлахъ Калішской губерніи не появлялась. Другихъ же инфекціонныхъ заболѣваній въ губерніи было:

Оспою	553	изъ нихъ умерло	153
Скарлатиною	169	„ „ „	50
Дифтеритомъ	581	„ „ „	100
Крупомъ	180	„ „ „	49
Корью	367	„ „ „	49
Гриппомъ (influenza)	537	„ „ „	7
Тифомъ	676	„ „ „	78
Кровавымъ поносомъ	359	„ „ „	48
Сибирскою язвою	31	„ „ „	7
Водобязью	2	„ „ „	2
Сифилисомъ	403	„ „ „	5
Другими венерическими болѣзнями	633	„ „ „	—
Итого	4691,	изъ нихъ умерло	548

По сравненію съ предшествовавшимъ годомъ, общее число заболѣваній всѣми инфекціонными болѣзнями уменьшилось на 772 случая, причемъ въ отдѣльности замѣчалось увеличеніе числа заболѣваній только дифтеритомъ на 48 случаевъ, гриппомъ на 76 и сибирскою язвою на 12.

Такое уменьшеніе инфекціонныхъ болѣзней указываетъ на хорошія гигиеническія условія отчетнаго года.

Въ 1895 году не было ни одного появленія чумы на рогатомъ скотѣ. Отъ сибирской язвы пало 45 штукъ рогатаго скота и 39

овецъ и отъ оспы пало 18 штукъ свиней. Кроме того, убито 20 сапатыхъ лошадей и 6 съ подозрительнымъ мытомъ.

Во всѣхъ случаяхъ обнаруженія заразительной болѣзни принимались самыя дѣятельныя ветеринарно-полицейскія мѣры противъ распространенія эпидемій и эпизоотій.

Больницы.

Всѣхъ больницъ въ губерніи имѣется семь: двѣ въ городѣ Калишѣ и по одной въ городахъ: Велюнь, Кониинѣ, Ленчицѣ, Сѣрадзѣ и Турекѣ. Всѣ они состоятъ въ вѣдѣніи Губернскаго Совѣта Общественнаго Призрѣнія, помѣщаются въ собственныхъ каменныхъ зданіяхъ и снабжены въ достаточной степени всѣми необходимыми больничными приспособленіями и удобствами. Въ особенности же въ этомъ отношеніи выдѣляется, по своему благоустройству, больница Св. Троицы въ гор. Калишѣ.

Принадлежащій больницамъ запасный капиталъ составлялъ въ отчетномъ году 95029 руб. 80 коп., увеличившись противъ 1894 года на 2927 руб. 09 коп.; кроме того, въ Варшавской Конторѣ Государственнаго Банка хранятся пожертвованныя на устройство новыхъ больницъ 27843 р. 95 коп.

Въ этихъ больницахъ находилось на излѣченіи въ отчетномъ году 4043 человека, въ томъ числѣ въ Калишеской больницѣ Св. Троицы 1892. Наибольшая смертность наблюдалась въ больницѣ Св. Духа въ городѣ Кониинѣ, гдѣ одинъ смертный случай приходился на 6,3 больныхъ и наименьшій — въ больницѣ Всѣхъ Святыхъ въ городѣ Велюнь, гдѣ одинъ умершій приходился на 19,1 больныхъ. Въ общемъ выводъ по всѣмъ больницамъ губерніи одинъ смертный исходъ болѣзни приходился на 12,4 заболѣваній.

Богадѣльни.

Кромѣ больницъ, въ вѣдѣніи Калишскаго Губернскаго Совѣта Общественнаго Призрѣнія находится 8 богадѣленъ—въ городахъ: Калишѣ, Ленчицѣ, Колѣ, Слупцахъ, Турекѣ, Домбе и Вартѣ, помѣщающихся, кромѣ Слупецкой и Турекской богадѣленъ, въ собственныхъ домахъ.

Всѣ вообще находящіеся въ губерніи богадѣльни обязаны своимъ существованіемъ преимущественно частнымъ пожертвованіямъ.

Запасный капиталъ всѣхъ богадѣленъ составлялъ 80846 руб. 83 коп., увеличившись противъ предѣльного года на 6823 руб. 29 коп. Кроме того, въ Варшавской Конторѣ Государственнаго Банка хранятся 221 руб. на устройство въ гор. Ленчицѣ дома призрѣнія для евреевъ.

Всѣхъ призрѣваемыхъ въ богадѣльняхъ въ отчетномъ году было 234, при чемъ, за исключеніемъ дома старцевъ въ городѣ Калишѣ, гдѣ призрѣваемые находятся на полномъ иждивеніи, во всѣхъ остальныхъ богадѣльняхъ призрѣваемымъ предоставляется только помѣщеніе и соотвѣтственно средствамъ денежное пособіе.

Приюты.

Въ городахъ: Калишѣ, Ленчицѣ, Велюнѣ и Сьрадзѣ имѣются дѣтскіе приюты, помѣщающіеся въ собственныхъ домахъ.

Самый значительный изъ этихъ приютовъ въ городѣ Калишѣ: въ немъ призрѣвается около 100 дѣтей, вдвое больше чѣмъ въ остальныхъ приютахъ вмѣстѣ. Всѣ приюты, подобно богадѣльнямъ, существуютъ на средства частной благотворительности.

Запасный капиталъ приютовъ составлялъ въ отчетномъ году 16508 р. 61 коп., увеличившись противъ 1894 года на 696 р. и кроме того, въ Варшавской Конторѣ Государственнаго Банка хранится 4010 р. 72 коп., пожертвованные на устройство дѣтскаго приюта въ городѣ Конинѣ.

Сверхъ того, подъ общимъ наблюденіемъ Губернскаго Совѣта Общественнаго Призрѣнія, существуетъ въ городѣ Калишѣ Благотворительное Общество, на средства котораго, кроме выдаваемыхъ пособій отдѣльнымъ лицамъ, содержится круглый годъ дешевая столовая, оказывающая весьма существенную помощь нуждающейся части городскаго населенія и домъ трудолюбія для сиротъ и дѣтей бѣдныхъ родителей, гдѣ они обучаются разнымъ ремесламъ. Запасный капиталъ этого общества составлялъ въ отчетномъ году 14885 рублей.

Кромѣ перечисленныхъ выше благотворительныхъ учреждений, въ городѣ Калишѣ существуетъ Православный приютъ Св. Ксеніи, состоящій подѣ высокимъ покровительствомъ Ея Императорскаго Высочества Великой Княгини Ксеніи Александровны, содержимый мѣстнымъ Отдѣленіемъ Русскаго Благотворительнаго Общества.

Въ приютѣ этомъ содержатся на полномъ иждивеніи сироты и дѣти бѣдныхъ родителей, исключительно православныхъ.

Приютъ имѣетъ свой собственный домъ и владѣетъ запаснымъ капиталомъ въ 23000 рублей.



VI. Народное Просвѣщеніе.

Учебныя заведенія. Къ 1-му Января 1896 года всѣхъ учебныхъ заведеній въ губерніи, правительственныхъ и частныхъ, было 447, въ коихъ обучалось 13735 мальчиковъ и 7367 дѣвочекъ.

(Вѣдомость № 8).

Учащіеся по учебнымъ заведеніямъ распредѣлялись слѣдующимъ образомъ:

	Число учебныхъ заведеній	Число обучавшихся мальчиковъ	дѣвочекъ
въ правительственныхъ гимназіяхъ:			
мужской гимназіи	1	360	—
женской гимназіи	1	—	236
въ правительств. реальномъ училищѣ	1	277	—
„ учительской семинаріи	1	76	—
„ образцовомъ при ней училищѣ	1	45	—
„ городскомъ по Положенію 28 Апрѣля 1887 года училищѣ	1	73	—
Въ частныхъ учебныхъ заведеніяхъ:			
мужскихъ	5	224	—
женскихъ	15	—	466
общихъ	6	122	122
Въ начальныхъ училищахъ:			
двухклассныхъ	17	869	635
одноклассныхъ	286	10092	5046
въ воскресно-коммерческихъ	1	30	—
въ воскресно-ремесленныхъ	11	311	—
въ евангелическихъ канторатахъ	100	1256	862
Итого	447	13735	7367

Въ Калишской мужской классической гимназiи къ началу отчетнаго года во всѣхъ 8 классахъ съ приготовительнымъ было 356 учениковъ. Изъ этого общаго числа, въ младшихъ четырехъ классахъ, вмѣстѣ съ приготовительнымъ, было 247 учениковъ, а въ старшихъ четырехъ классахъ 109, въ томъ числѣ 30 учениковъ восьмаго класса, окончившихъ курсъ гимназiи съ аттестатомъ зрѣлости; затѣмъ къ началу 1896 года состояло всего 360 учениковъ. Въ составъ 29 служащихъ въ гимназiи входили, кромѣ директора и и. д. инспектора, 4 законоучителя, 13 учителей наукъ и языковъ, и 9 другихъ учителей и лицъ саужебнаго персонала.

Въ Калишскомъ реальномъ училищѣ къ 1-му Января 1896 г. состояло 277 учащихся, изъ коихъ въ 4-хъ низшихъ классахъ, вмѣстѣ съ приготовительнымъ, было 230 и въ двухъ старшихъ— 47 учениковъ.

Учебный персоналъ училища, кромѣ директора и инспектора, составляли 3 законоучителя, 11 учителей наукъ и языковъ, 1 учитель рисованiя и чистописанiя и 2 помощника классныхъ наставниковъ, всего 17 человекъ.

Калишская женская гимназiя и въ отчетномъ году состояла изъ 7 основныхъ классовъ, одного параллельнаго отдѣленiя I класса и приготовительнаго класса. Число всѣхъ ученицъ къ 1 Января 1896 года было 236, болѣе чѣмъ къ 1 Января 1895 года на 32 ученицы. Всѣхъ служащихъ въ гимназiи было 32, въ томъ числѣ состоящихъ собственно при гимназiи 26 и занимающихся въ гимназiи по найму 6; въ общемъ числѣ служащихъ было 14 мужчинъ и 18 женщинъ.

Въ Ленчицкой учительской семинарiи, въ трехъ ея классахъ, къ 1 Января 1896 года было 76 воспитанниковъ и въ образцовомъ одноклассномъ начальномъ училищѣ 45 учениковъ. Всѣхъ служащихъ въ Ленчицкой учительской семинарiи было въ отчетномъ году 22.

Въ Ленчицкомъ городскомъ трехклассномъ училищѣ служащихъ было 7 человекъ и 73 ученика.

Всѣ учащiеся, находившiеся къ 1 Января 1896 года въ выше перечисленныхъ среднихъ и низшихъ учебныхъ заведенiяхъ, по вѣроисповѣданiямъ и по сословiямъ распредѣлялись слѣдующимъ образомъ:

а) по вѣроисповѣданіямъ:

	Право- славныхъ	Ка- толиковъ	Лю- теранъ	Гу- деевъ
Въ Каишской мужской гимназій	60	243	20	33
„ „ женской „	84	109	17	26
„ Каишскомъ реальномъ училищѣ	21	201	29	26
„ Ленчицкой учительск. семинаріи	14	63	—	—
„ Ленчицкомъ образцовомъ при се- минаріи училищѣ	6	37	2	—
„ Ленчицкомъ городскомъ училищѣ	2	58	8	5
Итого	186	711	76	90

б) по сословіямъ:

	Дѣти дворянъ и чиновниковъ	Духовнаго званія	Городскаго сословія	Сельскаго сословія	Иностран- цевъ
въ мужской гимназій	200	7	139	9	1
„ женской „	152	2	77	5	—
„ реальномъ училищѣ	138	—	82	56	1
„ учительской семинаріи	4	—	2	70	—
„ образцовомъ училищѣ	17	—	10	18	—
„ городскомъ „	23	—	28	22	—
Итого	534	9	338	180	2

Частныхъ учебныхъ заведеній было 26, а именно: христіанскихъ 20, еврейскихъ 6. Болѣе значительныя изъ нихъ: шести-классный пансіонъ въ г. Ленчицѣ съ 54 ученицами, и 6 училищъ II разряда: 4-хъ классное реальное училище въ гор. Коло съ 78 учениками, 4-хъ классное съ программю городскихъ училищъ въ гор. Сѣрадзѣ съ 61 ученикомъ, и 4-хъ классныя женскія училища: въ Колѣ, Велюнѣ и Конинѣ, въ коихъ было всего 122 ученицы и трехклассное мужское училище въ гор. Конинѣ съ 58 учениками. Частныхъ учебныхъ заведеній III разряда было 19, въ томъ числѣ мужскихъ 2, женскихъ 11, общихъ 6; въ этихъ заведеніяхъ обучалось 149 мальчиковъ и 412 дѣвочекъ, а всего въ частныхъ учебныхъ заведеніяхъ въ губерніи обучалось въ отчетномъ году 346 мальчиковъ и 688 дѣвочекъ. Кромѣ того, въ губерніи существуютъ одно воскресно-коммерческое и 11 воскресно-ремесленныхъ училищъ, изъ коихъ воскресно-коммерческое училище и 1 воскресно-ремесленное находятся въ гор. Каишѣ, остальные же 10 воскресно-ремесленныхъ училищъ въ городахъ: Велюнѣ, Башкахъ, Домбе, Здунской-Волѣ, Конинѣ, Колѣ, Ленчицѣ, Озорковѣ, Слупцахъ и Сѣрадзѣ. Учащихся въ этихъ училищахъ къ концу 1895 года было: въ воскресно-

коммерческомъ 30 и въ воскресно-ремесленныхъ 311. Обученіемъ въ этихъ училищахъ занимались учителя мѣстныхъ начальныхъ училищъ, а въ воскресно-коммерческомъ и преподаватели среднихъ учебныхъ заведеній.

Къ 1 Января 1896 года всѣхъ начальныхъ училищъ въ губерніи было 303, въ томъ числѣ 4 еврейскихъ, изъ коихъ городскихъ 42, гминныхъ и сельскихъ 261. Гминныя и сельскія училища распределяются по уѣздамъ слѣдующимъ образомъ: Въ Калишскомъ—32, въ Слупецкомъ—19, Конинскомъ—27, Кольскомъ—31, Ленчицкомъ—45, Турекскомъ—20, Сѣрадзскомъ—31 и Велюнскомъ—56. Учебный персоналъ въ начальныхъ городскихъ, гминныхъ и сельскихъ училищахъ къ 1 Января 1896 г. состоялъ изъ 290 лицъ, а именно: законоучителей 18, учителей 219 и учительницъ 53. Показанное число служащихъ, кромѣ законоучителей, распределялось по вѣроисповѣданіямъ слѣдующимъ образомъ:

православныхъ учителей	11	учительницъ	24
римско-католиковъ учителей	169	учительницъ	18
евангеликовъ учителей	36	учительницъ	7
іудеевъ учителей	3	учительницъ	4

Всѣхъ учащихся въ городскихъ, гминныхъ и сельскихъ начальныхъ училищахъ къ концу отчетнаго года было 16642, въ томъ числѣ 10961 мальчикъ и 5681 дѣвочка. Общее число учащихся распределялось:

а) по вѣроисповѣданіямъ: православныхъ 195, римско-католиковъ 9785, евангеликовъ 6155, іудеевъ 507.

б) по сословіямъ: дворянъ 34, городскихъ сословій 6362, сельскихъ сословій 10243 и иностранцевъ 3.

Изъ общаго числа 303 начальныхъ городскихъ, сельскихъ и гминныхъ училищъ помѣщаются въ собственныхъ домахъ 263 и въ наемныхъ 40.

Наконецъ въ губерніи имѣются еще такъ называемые евангелическіе каптораты и еврейскія вѣроисповѣдныя школы (хедеры).

Всѣхъ кантаратовъ къ 1-му Января 1896 года въ Калишской губерніи было 100, учащихся-же въ нихъ 2118, въ томъ числѣ 1256 мальчиковъ и 862 дѣвочки. Еврейскихъ хедеровъ состояло 263. Преподавателями русскаго языка въ хедерахъ состоятъ большею частью учителя мѣстныхъ казенныхъ начальныхъ училищъ.

**Ученыя общества,
музеи, библіотеки
и проч.**

Существующее въ гор. Калишѣ общество врачей Калишской губерніи, открытое съ 1877 г., по утвержденному Г. Министромъ Дѣлъ уставу, имѣетъ цѣлю изученіе санитарныхъ условій губерніи, наблюденіе за появленіемъ и ходомъ разныхъ болѣзней и собираніе относящихся сюда статистическихъ свѣдѣній.

Общество это, по прежнему, состояло изъ 34 членовъ, въ числѣ коихъ были: предсѣдатель, секретарь, кассиръ и библіотекаръ. Общественныхъ библіотекъ и музеевъ въ губерніи не имѣется.

Книжныхъ лавокъ насчитывалось 14, торговые обороты коихъ незначительны, не превышающіе въ общей сложности 17650 руб. Кромѣ учебныхъ книгъ и пособій, составляющихъ главный предметъ ихъ торговли, лавки эти выписываютъ для продажи, въ ограниченномъ количествѣ экземпляровъ, беллетристическія сочиненія преимущественно польской литературы, а при нѣкоторыхъ изъ нихъ заведены абонементы для чтенія книгъ и полученія нотъ.

Типографій и литографій въ губерніи было 13, съ общимъ оборотомъ до 25750 рублей. Кромѣ „Калишскихъ Губернскихъ Вѣдомостей“, издающихся при Губернскомъ Правленіи, въ гор. Калишѣ выходятъ два раза въ недѣлю на польскомъ языкѣ „Калишская Газета“, расходящаяся въ количествѣ около 500 экземпляровъ.

VII. Крестьянское дѣло.

Экономическое положение крестьянъ

Продолжающийся обще-хозяйственный кризисъ, такъ неблагоприятно отражающийся на земледѣліи въ помѣщичьихъ хозяйствахъ, коснулся экономическаго положенія крестьянъ далеко не въ такой степени. Личный трудъ значительно облегчаетъ положеніе крестьянскаго хозяйства, а при дешевизнѣ хлѣба и кормовъ, крестьяне могли увеличить количество скота въ своихъ хозяйствахъ. Съ другой стороны, содѣйствіе крестьянскаго Поземельнаго Банка, при уплатѣ дѣнь на землю, даетъ возможность крестьянскому населенію приобретать, сравнительно очень выгодно, помѣщичьи земли.

По свѣденіямъ Петроковскаго Отдѣленія Крестьянскаго Поземельнаго Банка, въ отчетномъ году въ это отдѣленіе поступило 29 новыхъ заявленій отъ 574 домохозяевъ, приторговавшихъ около 2247 десятинъ земли за 316715 рублей 44 коп. и испрашивавшихъ на это ссуду въ 239728 р. 26 к.

Всего-же въ теченіе отчетнаго года было выдано Петроковскимъ Отдѣленіемъ Крестьянскаго Поземельнаго Банка 867 домохозяевамъ 57 ссудъ въ суммѣ 348200 руб., для покупки 3402 десятинъ земли, за отбѣлочную сумму 438738 руб. и осталось къ выдачѣ уже разрѣшенныхъ 18 ссудъ на 99430 рублей.

Выдаваемая ссуды погашаются заемщиками весьма исправно, и всѣ недоимки по срочнымъ платежамъ къ концу отчетнаго года составляли 21230 р. 78 коп., въ томъ числѣ перешедшихъ предѣль льготнаго срока всего 3782 руб. 80 коп.

Дѣло урегулированія земельныхъ отношеній между помѣщиками и крестьянами путемъ уничтоженія сервитутныхъ правъ полюбовными сдѣлками, хотя медленно, но подвигается впередъ.

Гминные сборы.

Количество земли, обложенной гминными сборами, равнялось въ отчетномъ году 1452647 моргамъ 178 прентамъ, а средній размѣръ обложенія съ одного морга земли составлялъ 18,3 копѣйки. Общее пространство обложенной земли, сравнительно съ предшествующимъ годомъ, уменьшилось на 125 морговъ, вслѣдствіе болѣе точныхъ измѣреній; средній-же размѣръ сбора съ одного морга увеличился на 0,55 копѣйки. Общая сумма гминныхъ сборовъ въ отчетномъ году равнялась 284359 рублямъ, увеличившись противъ прошлаго года на 7226 руб.

Гминные сборы обращены были на покрытіе слѣдующихъ расходовъ:

на содержаніе гминныхъ управленій	99687 руб.
на содержаніе гминныхъ судовъ	54043 руб.
на содержаніе гминныхъ начальныхъ училищъ	31748 руб.
на другіе обязательные расходы	42203 руб.
и на общественныя надобности по приговорамъ гминныхъ сходовъ	56678 руб.
Итого	284359 руб.

Гминное управленіе.

Число гминъ въ губерніи и ихъ распредѣленіе по уѣздамъ въ отчетномъ году не измѣнилось. Изъ 142 гминъ — 104 состояли изъ однихъ селеній, 32 — изъ селеній и посадовъ и 6 исключительно изъ посадовъ. По числу населенія, гмины распредѣляются слѣдующимъ образомъ:

съ населеніемъ менѣе 2000 жителей	1 гмина
съ населеніемъ отъ 2000 до 4000 жителей	27 „
съ населеніемъ отъ 4000 до 6000 жителей	69 „
съ населеніемъ свыше 6000 жителей	45 „
Итого	142 гмины

Изъ 142 гминныхъ войтовъ было:

а) крестьянъ	95
б) посадскихъ жителей	29
в) принадлежащихъ къ дворянскому сословію изъ среды мѣстныхъ землевладѣльцевъ	18
Итого	142

двѣ гмины. При основномъ капиталѣ въ 100425 руб., оборотный капиталъ всѣхъ кассъ къ концу отчетнаго года составлялъ 962377 руб., увеличившись противъ 1894 года на 103063 р. Количество вкладовъ увеличилось противъ предѣтнаго года на 94065 р. и доходило до 587043 р., чистой прибыли получено 26376 р. 42 к., наличныхъ суммъ къ концу отчетнаго года въ кассахъ находилось 37932 руб. На канцелярскіе расходы и на вознагражденіе членовъ управленія, изъ прибылей кассъ, израсходовано 24755 рублей.

Эти общія цифровыя данныя достаточно свидѣтельствуютъ о томъ, на сколько ссудо - сберегательныя кассы успѣли развиваться, отвѣчая своему назначенію въ дѣлѣ мелкаго кредита крестьянскому населенію.



Приложенія.

THE UNIVERSITY OF CHICAGO

У ъ з д ы	Шк о б я н о ч е т в а е й							О н я н о ч е т в а е й						
	Р и я	О т о в ь	Д р о в ь	О с е н ь	Л е т н о	С е н ь	В ь р о ж е н ь	Р и я	О т о в ь	Д р о в ь	О с е н ь	Л е т н о	С е н ь	В ь р о ж е н ь
Велюцкий.														
На землях: крестьянских	21920	510	53	14825	520	130115	81270	92220	2430	211	61888	21844	2358	5805
владельческих, городов, и проч.	11145	2222	107	12225	1482	40333	41865	49068	10189	473	50452	7074	2001	5515
Итого	33065	2732	160	27050	1982	160448	123135	141318	13619	684	112340	28918	4359	11320
Калужский.														
На землях: крестьянских	12000	2200	—	8600	1800	9030	6348	60000	13200	—	43000	9900	2700	2520
владельческих, городов, и проч.	12037	6353	—	7830	2599	2303	5664	66203	4098	—	39150	14294	702	6192
Итого	24037	8553	—	16430	4399	11333	11912	132203	17298	—	82150	24194	3402	8672
Калдский.														
На землях: крестьянских	15300	2475	—	5461	2008	4234	50525	84712	11932	—	20656	6419	1694	6924
владельческих, городов, и проч.	12998	4197	—	5697	1722	2344	36789	60168	19013	—	27480	8872	1120	9098
Итого	27388	6642	—	11158	3730	6578	87305	144880	20944	—	56536	15291	2214	15932
Копицкий.														
На землях: крестьянских	14152	2011	—	6628	1800	6783	84301	97641	16131	—	21010	9030	2151	2162
владельческих, городов, и проч.	9240	1788	—	4322	1332	2304	73315	55628	11820	—	20709	7085	1547	4494
Итого	23392	3796	—	10951	3141	9087	157676	153269	27951	—	54719	16115	3698	6656
Левчицкий.														
На землях: крестьянских	23744	5071	8	5918	2274	6348	98890	162998	38182	32	49590	14192	2911	6184
владельческих, городов, и проч.	20715	10791	8	10818	4224	4007	65070	145005	83932	40	54090	30792	773	7000
Итого	44459	15862	16	20736	6498	10355	164050	311213	122114	72	103680	44984	3684	13184
Слуцкий.														
На землях: крестьянских	8432	3415	—	5174	3002	10321	51376	50592	17075	—	31044	15010	1248	1690
владельческих, городов, и проч.	10701	4756	—	5861	2899	9296	68820	64296	23780	—	35166	13495	1562	10716
Итого	19133	8171	—	11035	5701	19617	120196	114798	40855	—	66210	28505	2900	12376
Спирядский.														
На землях: крестьянских	30150	2147	—	1950	2980	13000	115700	120600	8588	—	7800	10230	1800	5600
владельческих, городов, и проч.	28062	7238	—	15910	3080	7850	71200	139508	36078	—	95040	11890	2700	6454
Итого	58212	9385	—	17860	6060	20850	186900	260198	44666	—	102840	22120	4500	12054
Турекский.														
На землях: крестьянских	14050	2960	—	6940	1710	6360	83300	70250	14800	—	48580	8270	2700	5120
владельческих, городов, и проч.	12140	3250	—	6929	2166	10015	39729	72160	19370	—	48440	11142	1908	8706
Итого	26190	6210	—	13869	3876	16375	98080	142410	34170	—	97020	19412	4758	13825
Всего в губернии:														
На землях: крестьянских	120708	20800	61	59496	20794	67321	546820	748423	122338	343	304908	95785	17022	35075
владельческих, городов, и проч.	116138	40642	115	69384	19884	41062	402324	652066	208279	513	370527	104644	12493	58044
ИТОГО	236846	61442	176	129080	40678	108383	949154	1400489	330617	756	675495	200429	29515	93119

O R D E R N U M B E R S											
Order No.	Order Date	Order Description	Quantity	Unit Price	Total Price	Order No.	Order Date	Order Description	Quantity	Unit Price	Total Price
010121	1100180		33015	101020	333450	010122	1100180		33015	101020	333450
010123	103331		05500	14253	784815	010124	103331		05500	14253	784815
010125	09300		14800	6000	88800	010126	09300		14800	6000	88800
010127	08280		13888	6288	86580	010128	08280		13888	6288	86580
010129	11500		15000	5750	86250	010130	11500		15000	5750	86250
010131	13000		14400	6000	86400	010132	13000		14400	6000	86400
010133	08280		04800	1800	86400	010134	08280		04800	1800	86400
010135	103331		05500	15750	86625	010136	103331		05500	15750	86625
010137	103331		05500	16125	886875	010138	103331		05500	16125	886875
010139	103331		05500	16500	907500	010140	103331		05500	16500	907500
010141	103331		05500	16875	928125	010142	103331		05500	16875	928125
010143	103331		05500	17250	948750	010144	103331		05500	17250	948750
010145	103331		05500	17625	969375	010146	103331		05500	17625	969375
010147	103331		05500	18000	990000	010148	103331		05500	18000	990000
010149	103331		05500	18375	1010625	010150	103331		05500	18375	1010625
010151	103331		05500	18750	1031250	010152	103331		05500	18750	1031250
010153	103331		05500	19125	1051875	010154	103331		05500	19125	1051875
010155	103331		05500	19500	1072500	010156	103331		05500	19500	1072500
010157	103331		05500	19875	1093125	010158	103331		05500	19875	1093125
010159	103331		05500	20250	1113750	010160	103331		05500	20250	1113750
010161	103331		05500	20625	1134375	010162	103331		05500	20625	1134375
010163	103331		05500	21000	1155000	010164	103331		05500	21000	1155000
010165	103331		05500	21375	1175625	010166	103331		05500	21375	1175625
010167	103331		05500	21750	1196250	010168	103331		05500	21750	1196250
010169	103331		05500	22125	1216875	010170	103331		05500	22125	1216875
010171	103331		05500	22500	1237500	010172	103331		05500	22500	1237500
010173	103331		05500	22875	1258125	010174	103331		05500	22875	1258125
010175	103331		05500	23250	1278750	010176	103331		05500	23250	1278750
010177	103331		05500	23625	1299375	010178	103331		05500	23625	1299375
010179	103331		05500	24000	1320000	010180	103331		05500	24000	1320000
010181	103331		05500	24375	1340625	010182	103331		05500	24375	1340625
010183	103331		05500	24750	1361250	010184	103331		05500	24750	1361250
010185	103331		05500	25125	1381875	010186	103331		05500	25125	1381875
010187	103331		05500	25500	1402500	010188	103331		05500	25500	1402500
010189	103331		05500	25875	1423125	010190	103331		05500	25875	1423125
010191	103331		05500	26250	1443750	010192	103331		05500	26250	1443750
010193	103331		05500	26625	1464375	010194	103331		05500	26625	1464375
010195	103331		05500	27000	1485000	010196	103331		05500	27000	1485000
010197	103331		05500	27375	1505625	010198	103331		05500	27375	1505625
010199	103331		05500	27750	1526250	010200	103331		05500	27750	1526250
010201	103331		05500	28125	1546875	010202	103331		05500	28125	1546875
010203	103331		05500	28500	1567500	010204	103331		05500	28500	1567500
010205	103331		05500	28875	1588125	010206	103331		05500	28875	1588125
010207	103331		05500	29250	1608750	010208	103331		05500	29250	1608750
010209	103331		05500	29625	1629375	010210	103331		05500	29625	1629375
010211	103331		05500	30000	1650000	010212	103331		05500	30000	1650000
010213	103331		05500	30375	1670625	010214	103331		05500	30375	1670625
010215	103331		05500	30750	1691250	010216	103331		05500	30750	1691250
010217	103331		05500	31125	1711875	010218	103331		05500	31125	1711875
010219	103331		05500	31500	1732500	010220	103331		05500	31500	1732500
010221	103331		05500	31875	1753125	010222	103331		05500	31875	1753125
010223	103331		05500	32250	1773750	010224	103331		05500	32250	1773750
010225	103331		05500	32625	1794375	010226	103331		05500	32625	1794375
010227	103331		05500	33000	1815000	010228	103331		05500	33000	1815000
010229	103331		05500	33375	1835625	010230	103331		05500	33375	1835625
010231	103331		05500	33750	1856250	010232	103331		05500	33750	1856250
010233	103331		05500	34125	1876875	010234	103331		05500	34125	1876875
010235	103331		05500	34500	1897500	010236	103331		05500	34500	1897500
010237	103331		05500	34875	1918125	010238	103331		05500	34875	1918125
010239	103331		05500	35250	1938750	010240	103331		05500	35250	1938750
010241	103331		05500	35625	1959375	010242	103331		05500	35625	1959375
010243	103331		05500	36000	1980000	010244	103331		05500	36000	1980000
010245	103331		05500	36375	2000625	010246	103331		05500	36375	2000625
010247	103331		05500	36750	2021250	010248	103331		05500	36750	2021250
010249	103331		05500	37125	2041875	010250	103331		05500	37125	2041875
010251	103331		05500	37500	2062500	010252	103331		05500	37500	2062500
010253	103331		05500	37875	2083125	010254	103331		05500	37875	2083125
010255	103331		05500	38250	2103750	010256	103331		05500	38250	2103750
010257	103331		05500	38625	2124375	010258	103331		05500	38625	2124375
010259	103331		05500	39000	2145000	010260	103331		05500	39000	2145000
010261	103331		05500	39375	2165625	010262	103331		05500	39375	2165625
010263	103331		05500	39750	2186250	010264	103331		05500	39750	2186250
010265	103331		05500	40125	2206875	010266	103331		05500	40125	2206875
010267	103331		05500	40500	2227500	010268	103331		05500	40500	2227500
010269	103331		05500	40875	2248125	010270	103331		05500	40875	2248125
010271	103331		05500	41250	2268750	010272	103331		05500	41250	2268750
010273	103331		05500	41625	2289375	010274	103331		05500	41625	2289375
010275	103331		05500	42000	2310000	010276	103331		05500	42000	2310000
010277	103331		05500	42375	2330625	010278	103331		05500	42375	2330625
010279	103331		05500	42750	2351250	010280	103331		05500	42750	2351250
010281	103331		05500	43125	2371875	010282	103331		05500	43125	2371875
010283	103331		05500	43500	2392500	010284	103331		05500	43500	2392500
010285	103331		05500	43875	2413125	010286	103331		05500	43875	2413125
010287	103331		05500	44250	2433750	010288	103331		05500	44250	2433750
010289	103331		05500	44625	2454375	010290	103331		05500	44625	2454375
010291	103331		05500	45000	2475000	010292	103331		05500	45000	2475000
010293	103331		05500	45375	2495625	010294	103331		05500	45375	2495625
010295	103331		05500	45750	2516250	010296	103331		05500	45750	2516250
010297	103331		05500	46125	2536875	010298	103331		05500	46125	2536875
010299	103331		05500	46500	2557500	010300	103331		05500	46500	2557500

ВѢДОМОСТЬ
О ФАБРИКАХЪ И ЗАВОДАХЪ
въ Калишской губерніи

за 1895 годъ.



Родъ фабрикъ и заводовъ

	Городъ Калитъ			Городъ Вланикъ			Каликискій уѣздъ		Гор. Велювъ			Велювскій уѣздъ			Г. г. Коло и Домбе			
	Число фабрикъ и заводовъ	Сумма произведен- ности	Число рабочихъ	Число фабрикъ и заводовъ	Сумма произведе- тельности	Число рабочихъ	Число фабрикъ и заводовъ	Сумма произведе- тельности	Число фабрикъ и заводовъ	Сумма произведе- тельности	Число рабочихъ	Число фабрикъ и заводовъ	Сумма произведе- тельности	Число рабочихъ	Число фабрикъ и заводовъ	Сумма произведе- тельности	Число рабочихъ	
а) Фабрики прядильныя и пестобумажныя:																		
Бумажно-прядильныхъ и фаянсовыхъ	1	450000	—	—	—	—	1	325000	426	—	—	—	—	—	—	—	—	
Фабрикъ сушенъ и шпигетныхъ тканей	—	—	—	—	—	—	—	—	—	—	—	—	—	—	—	—	—	
Фабрикъ для переработки тканей и сукналовъ	—	—	—	—	—	—	—	—	—	—	—	—	—	—	—	—	—	
Учюныхъ выдѣль	3	30000	—	—	—	—	—	—	—	—	—	—	—	—	—	—	—	
Текстильных	1	45000	—	—	—	—	—	—	—	—	—	—	—	—	—	—	—	
Вышивочныхъ и прошивочныхъ	30	400000	—	—	—	—	—	—	—	—	—	—	—	1	900	3	—	
Красильныхъ заводовъ	—	—	—	—	—	—	—	—	—	—	—	—	—	—	—	—	—	
Пестобумажныхъ фабрикъ	—	—	—	—	—	—	—	—	—	—	—	—	—	—	—	—	—	
Чушковой	—	—	—	—	—	—	—	—	—	—	—	—	—	—	—	—	—	
б) Фабрики машиныхъ, орудей и экипажей:																		
Машиныхъ выдѣль	—	—	—	—	—	—	—	—	—	—	—	—	—	—	—	1	300	
Земледѣльческихъ орудей	1	15000	28	—	—	—	—	—	—	—	—	—	—	5	10000	4	—	
Экипажныхъ	—	—	—	—	—	—	—	—	—	—	—	—	—	—	—	—	—	
Орудейныхъ	—	—	—	—	—	—	—	—	—	—	—	—	—	—	—	—	—	
Литейныхъ заводовъ	1	4000	50	—	—	—	—	—	—	—	—	—	—	—	—	—	—	
в) Заводы, перерабатывающыя химическимъ способомъ:																		
Защитительныхъ свѣчъ	—	—	—	—	—	—	—	—	—	—	—	1	1000	16	—	—	—	
Калициновыя	5	75000	93	—	—	—	4	32000	36	—	—	16	53000	37	3	1300	3	
Мыловаренныхъ и свѣчныхъ	2	6000	3	—	—	—	—	—	1	1500	6	—	—	—	—	—	—	
Газовыхъ	1	24000	11	—	—	—	—	—	—	—	—	—	—	—	—	—	—	
Для обогащенъ вѣстой	—	—	—	—	—	—	—	—	—	—	—	—	—	—	1	6000	9	
Содоной воды	—	—	—	—	—	—	—	—	—	—	—	—	—	—	2	1200	2	
Асфальтовыхъ	1	3000	3	—	—	—	—	—	—	—	—	—	—	—	—	—	—	
г) Заводы для обработки ископаемыхъ материаловъ неметаллическихъ и дерева:																		
Калициныхъ	—	—	—	—	—	—	15	20000	81	1	600	4	4	4700	25	—	—	
Фаянсовыхъ	—	—	—	—	—	—	—	—	—	—	—	—	—	—	—	—	—	
Стекловажныхъ	—	—	—	—	—	—	—	—	—	—	—	1	12000	32	2	85000	218	
Горничныхъ и керамическихъ	—	—	—	—	—	—	2	2800	6	2	920	6	1	500	2	10	4400	
Лѣсныхъ	—	—	—	—	—	—	6	18000	15	—	—	3	82000	38	1	10000	7	
д) Заводы для обработки питательныхъ продуктовъ:																		
Свино-сахарныхъ и рафинированныхъ	—	—	—	—	—	—	1	600000	585	—	—	—	—	—	—	—	—	
Винокурныхъ	—	—	—	—	—	—	1	150210	48	—	—	10	628380	59	—	—	—	
Пивоваренныхъ	1	58000	35	—	—	—	1	19581	9	1	10820	4	1	800	1	2	19500	
Молоковаренныхъ	—	—	—	—	—	—	—	—	—	—	—	—	—	—	—	—	—	
Молоковаренныхъ	—	—	—	—	—	—	—	—	—	—	—	—	—	—	—	—	—	
Водоочистныхъ	1	100000	23	—	—	—	—	—	—	—	—	—	—	—	—	—	—	
Уксусныхъ	—	—	—	—	—	—	—	—	—	—	—	—	—	—	—	—	—	
Маслобичныхъ	2	1000	2	1	2000	—	3	4000	8	2	480	2	6	3300	12	4	4800	
Паровыхъ мельницъ	1	10000	2	—	—	—	—	—	—	—	—	—	—	—	—	—	—	
Водоныхъ и вѣтряныхъ мельницъ	—	—	—	—	19	2200	—	—	—	—	—	—	—	—	—	—	—	
Грахильныхъ заводовъ	—	—	—	—	—	—	—	34	340000	215	18	9000	21	138	652832	140	28	74500
Заводовъ для выдѣлки сыра	—	—	—	—	—	—	—	—	—	—	—	—	—	—	—	—	—	
Конфектныхъ	1	1000	2	—	—	—	—	—	—	—	—	—	—	—	—	—	—	
ИТОГО	55	1256000	1425	4	4400	38	1571501	1429	37	23920	46	187	1480612	375	63	292800	341	

Родъ фабрикъ и заводовъ	Колский уездъ			Городъ Коныя			Копейскій уездъ			Г. г. Личада и Озер- коль			Личадскій уездъ			Городъ Сауцы		
	Число фабрикъ и заводовъ	Сумма произведе- тельности	Число рабочихъ	Число фабрикъ и заводовъ	Сумма произведе- тельности	Число рабочихъ	Сумма произведе- тельности	Число рабочихъ	Число фабрикъ и заводовъ	Сумма произведе- тельности	Число рабочихъ	Число фабрикъ и заводовъ	Сумма произведе- тельности	Число рабочихъ	Число фабрикъ и заводовъ	Сумма произведе- тельности	Число рабочихъ	
а) Фабрики прядильныя и писчебумажныя:																		
Бумажно-прядильныхъ и фаянсовыхъ	—	—	—	—	—	—	—	—	—	—	—	—	—	—	—	—	—	
Фабрикъ суши и шерстяныхъ тканей	—	—	—	—	—	—	—	—	—	—	—	—	—	—	—	—	—	
Фабрикъ для переработки тканей и сукна	—	—	—	—	—	—	—	—	—	—	—	—	—	—	—	—	—	
Чуланскихъ выдвй	—	—	—	—	—	—	—	—	—	—	—	—	—	—	—	—	—	
Технологическихъ	—	—	—	—	—	—	—	—	—	—	—	—	—	—	—	—	—	
Вышивочныхъ и прошивочныхъ	—	—	—	—	—	—	—	—	—	—	—	—	—	—	—	—	—	
Красильныхъ заводовъ	—	—	—	—	—	—	—	—	—	—	—	—	—	—	—	—	—	
Писчебумажныхъ фабрикъ	—	—	—	—	—	—	—	—	—	—	—	—	—	—	—	—	—	
Фетевой	—	—	—	—	—	—	—	—	—	—	—	—	—	—	—	—	—	
б) Фабрики машины, орудій и экипажей:																		
Машинныхъ выдвй	—	—	—	2	12000	—	—	—	—	—	—	—	—	—	—	—	—	
Земельскохозяйственныхъ орудій	—	—	—	—	—	1	25000	63	—	—	—	—	—	—	—	—	—	
Экипажныхъ	—	—	—	—	—	—	—	—	1	1500	—	—	—	—	—	—	—	
Фургонныхъ	—	—	—	—	—	—	—	—	—	1500	—	—	—	—	—	—	—	
Литовскихъ заводовъ	—	—	—	—	—	—	—	—	—	—	—	—	—	—	—	—	—	
в) Заводы, перерабатывающіе химическими способами:																		
Зелиточныхъ свечей	—	—	—	—	—	—	—	—	—	—	—	—	—	—	—	—	—	
Кожениныхъ	—	—	—	—	—	—	—	—	—	—	—	—	—	—	—	—	—	
Мыловаренныхъ и свичныхъ	—	—	—	—	—	—	—	—	—	—	—	—	—	—	—	—	—	
Газовыхъ	—	—	—	—	—	—	—	—	—	—	—	—	—	—	—	—	—	
Для обжиганья юстей	—	—	—	—	—	—	—	—	—	—	—	—	—	—	—	—	—	
Содовой воды	—	—	—	—	—	—	—	—	—	—	—	—	—	—	—	—	—	
Асфальтовыхъ	—	—	—	—	—	—	—	—	—	—	—	—	—	—	—	—	—	
г) Заводы для обработки ископаемыхъ материаловъ неметаллическихъ и дерева:																		
Кирпичныхъ	4	8100	12	2	2000	—	—	—	—	—	—	—	—	—	—	—	—	
Фаянсовыхъ	—	—	—	—	—	—	—	—	—	—	—	—	—	—	—	—	—	
Стеклоплавильныхъ	—	—	—	—	—	—	—	—	—	—	—	—	—	—	—	—	—	
Горючихъ и керамическихъ	—	—	—	—	—	—	—	—	—	—	—	—	—	—	—	—	—	
Лесопильныхъ	—	—	—	—	—	—	—	—	—	—	—	—	—	—	—	—	—	
д) Заводы для обработки питательныхъ продуктовъ:																		
Спеко-сахарныхъ и рафинированныхъ	—	—	—	—	—	—	—	—	—	—	—	—	—	—	—	—	—	
Винокурныхъ	4	101252	35	1	27000	10	17000	94	—	—	—	2	1567867	786	—	—	—	
Пивоваренныхъ	1	4900	3	1	1200	—	—	—	—	—	—	—	—	—	—	—	—	
Медоваренныхъ	—	—	—	—	—	—	—	—	—	—	—	—	—	—	—	—	—	
Водочныхъ	—	4190	3	1	100	1	900	2	1	19000	6	—	—	—	1	3336	3	
Уксусныхъ	—	—	—	—	—	—	—	—	—	—	—	—	—	—	—	—	—	
Мясобойныхъ	10	2780	9	1	9900	12	12900	18	2	8000	—	6	8990	15	—	—	—	
Паровыхъ мельницъ	—	—	—	—	—	—	—	—	—	—	—	—	—	—	—	—	—	
Водяныхъ и ветряныхъ мельницъ	154	139572	153	19	71500	179	25210	132	13	18900	15	154	128300	191	13	39000	23	
Крахмальныхъ заводовъ	—	—	—	—	—	—	—	—	—	—	—	—	—	—	—	—	—	
Заводовъ для выдвйки сыра	—	—	—	—	—	—	—	—	—	—	—	—	—	—	—	—	—	
Конфетныхъ	—	—	—	—	—	—	—	—	—	—	—	—	—	—	—	—	—	
ИТОГО	176	263654	211	34	137600	211	280710	352	67	720700	985	175	1890607	1106	15	23556	27	

Родъ фабрикъ и заводовъ

	Слуцкий уѣздъ		Г.г. Свѣдѣн. Зудина Вала и Варя		Сѣрдобскій уѣздъ		Городъ Турскъ		Турекскій уѣздъ		Всего изъ губерши.						
	Число фабрикъ и заводовъ	Сумма произведенности	Число рабочихъ	Число фабрикъ и заводовъ	Сумма произведенности	Число фабрикъ и заводовъ	Сумма произведенности	Число рабочихъ	Число фабрикъ и заводовъ	Сумма произведенности	Число рабочихъ	Число фабрикъ и заводовъ	Сумма произведенности	Число рабочихъ			
а) Фабрики прядальныя и пестобушныя:																	
Гумато-прядальныхъ и фадатурныхъ	—	—	—	19	2500000	—	—	—	—	—	—	5	146200	246			
Фабрикъ суема и шерстяныхъ тканей	—	—	—	—	—	—	—	—	—	—	—	42	3620100	2293			
Фабрикъ для водостроения тканей и суконныхъ	—	—	—	—	—	—	—	—	—	—	—	2	81000	117			
Чужденныхъ водныхъ	—	—	—	—	—	—	—	—	—	—	—	2	30000	120			
Текстильных	—	—	—	—	—	—	—	—	—	—	—	2	45000	163			
Текстильных	—	—	—	—	—	—	—	—	—	—	—	30	400000	650			
Вышивочн. и прошивочн.	—	—	—	—	—	—	—	—	—	—	—	6	8000	7			
Красильныхъ заводовъ	—	—	—	—	—	—	—	—	—	—	—	2	1600	6			
Пестобушныхъ фабрикъ	—	—	—	—	—	—	—	—	—	—	—	1	8000	18			
Фабрикъ	—	—	—	—	—	—	—	—	—	—	—	—	—	—			
б) Фабрики машиностроительныя и оружейныя:																	
Машиностроительныхъ	—	—	—	—	—	—	2	3500	4	—	—	5	14800	44			
Земледельческихъ орудий	—	—	—	1	—	—	1	4200	9	—	—	9	69700	126			
Земледельческихъ орудий	—	—	—	—	—	—	—	—	—	—	—	2	2300	7			
Земледельческихъ орудий	—	—	—	—	—	—	—	—	—	—	—	2	35000	50			
Фургоныхъ	—	—	—	—	—	—	—	—	—	—	—	1	4900	5			
Литейныхъ заводовъ	—	—	—	—	—	—	—	—	—	—	—	—	—	—			
в) Заводы, перерабатывающіе химическія вещества:																	
Земледельческихъ спичекъ	—	—	—	2	17400	1	750	—	—	—	—	2	2350	21			
Косичныхъ	—	—	—	3	11600	3	1080	5	10240	4	—	44	201580	216			
Мыловаренныхъ и свечныхъ	—	—	—	3	—	1	500	1	1000	—	—	8	29600	17			
Газовыхъ	—	—	—	—	—	—	—	—	—	—	—	1	24000	11			
Для обжиганія костей	—	—	—	—	—	—	—	—	—	—	—	1	6000	9			
Содовой воды	—	—	—	2	4200	—	—	—	—	—	—	12	16720	19			
Асфальтовыхъ	—	—	—	—	—	—	—	—	—	—	—	1	2000	3			
г) Заводы для обработки ископаемыхъ матеріаловъ неметаллическихъ и дерева:																	
Кирпичныхъ	11	13350	30	—	—	2	8800	32	1	800	2	2	3800	8	48	69590	210
Фабричныхъ	—	—	—	—	—	1	44891	74	—	—	—	2	2	2	2	85000	218
Стеклоплавильныхъ	—	—	—	—	—	1	75	1	—	—	—	—	—	—	2	56891	106
Горночашныхъ и изразцовыхъ	—	—	—	4	2200	—	—	—	—	—	—	—	—	—	4	17850	64
Лесопильныхъ	—	—	—	—	—	3	101400	62	—	—	—	—	—	—	14	220050	116
д) Заводы для обработки питательныхъ продуктовъ:																	
Сахарно-спиртныхъ и рафинадныхъ	—	—	—	—	—	—	—	—	—	1	300000	324	4	323767	1689		
Ванкурскихъ	10	23076	74	—	—	1	2000	5	1	4240	5	7	65400	117	50	1420958	462
Пивоваренныхъ	1	400	3	3	41000	1	6000	22	1	17857	12	—	—	—	17	29294	124
Молочарныхъ	—	—	—	—	—	—	—	—	—	—	—	—	—	—	2	37000	9
Водочныхъ	—	—	—	—	1	45000	—	—	—	—	—	1	6290	5	7	207300	65
Углеродныхъ	—	—	—	—	—	—	—	—	—	—	—	—	—	—	1	1200	2
Машиностроительныхъ	17	6685	21	3	5700	3	950	6	3	3500	5	9	8360	14	83	76485	132
Паровыхъ мельницъ	—	10000	3	—	—	1	10000	4	—	—	1	6090	5	16	196000	105	
Водныхъ и ветряныхъ мельницъ	171	27058	222	41	241830	178	182852	131	16	40667	21	87	35430	198	1308	2179430	1691
Крахмальныхъ заводовъ	—	—	—	1	5500	—	—	—	—	—	—	1	4160	7	3	19500	27
Заводовъ для выдѣлки смолы	—	—	—	—	—	—	—	—	—	—	—	—	—	—	1	4000	1
Конфекционныхъ	—	—	—	—	—	—	—	—	—	—	—	—	—	—	1	1000	2
ИТОГО	212	491749	352	80	2871530	18	337197	236	29	97904	71	169	419420	698	1888	12094060	9021

ВЪДОМОСТЬ
О ДВИЖЕНІИ ПОСТОЯННАГО НАСЕЛЕНІА
въ Калишской губерніи

за 1895 годъ.

ГОРОДА И УЕЗДЫ

	Къ 1-му Января 1895 года считалось постоянных жителей			Число браков	Число родившихся										Число умерших			Смертность на 1000 живых + или - убыль населения	Выселилось из города или уезда за предельный губернии			Переселилось в города или уезда из разных мест			Къ 1-му Января 1896 года считалось постоянных жителей		
					Законорожденная			Незаконорожденная			Всего																
	муж.	жен.	итого		муж.	жен.	итого	м.	ж.	итого	муж.	жен.	итого	муж.	жен.	итого	муж.		жен.	итого	муж.	жен.	итого	муж.	жен.	итого	
Губ. гор. Калашь	8399	9965	18364	122	81	89	170	—	4	4	8	174	61	91	152	—	22	65	70	135	58	58	116	8412	9665	18077	
Калашевскій уезд	50524	51801	102325	781	2107	2341	4448	63	68	131	2108	4579	2889	1405	2605	—	1885	290	285	578	108	202	310	51220	52722	103942	
гор. Башки	2185	2263	4448	18	47	34	81	2	1	3	35	84	32	26	58	—	29	15	19	25	13	12	25	2200	2274	4474	
Воложскій уезд	68162	71847	140009	1259	2981	3411	6392	92	82	174	3065	6566	1362	1498	2860	—	3706	350	383	733	306	487	793	69829	73946	143775	
гор. Вельоз	2781	3190	5971	28	72	68	140	—	4	4	72	144	29	29	58	—	86	32	34	66	39	29	68	2831	3228	6059	
Колеснскій уезд	47835	51441	99276	601	2210	2973	4283	54	49	103	3025	4386	1663	1133	2196	—	2196	327	495	822	408	432	840	49117	52307	101484	
гор. Коло	4229	4231	8560	83	177	172	349	6	10	16	182	265	65	58	123	—	242	18	19	37	23	32	55	4352	4468	8820	
гор. Дембе	1827	2163	2990	19	54	45	99	1	—	2	46	101	29	22	42	—	59	19	42	61	5	25	30	1848	2174	4018	
Ковневскій уезд	42352	44412	86764	621	1721	1517	3238	46	66	112	3083	3350	950	1085	2033	—	1315	352	503	855	267	443	719	42984	44550	87534	
гор. Кошкин	3677	2696	7373	54	142	97	239	8	14	22	111	261	102	111	213	—	48	31	19	50	9	11	20	3703	3688	7391	
Ленинскій уезд	50926	52339	103185	639	2021	1976	3997	51	56	107	3032	4104	1140	1182	2323	—	1783	411	609	1104	194	472	666	51541	52988	104529	
гор. Ленинск	4382	4811	9193	38	110	107	217	—	—	—	107	217	49	54	103	—	114	28	18	46	41	43	84	4456	4889	9345	
гор. Озерск	5902	6187	12089	87	206	190	391	7	5	12	5195	403	111	98	209	—	194	85	151	236	43	108	151	5957	6241	12198	
Саушкинскій уезд	43561	44932	88514	737	1820	1827	3657	65	82	147	3019	3904	1561	1590	3091	—	1713	371	491	862	319	419	738	4880	45219	89163	
гор. Саушкин	1879	1864	3743	20	66	41	107	2	2	4	63	111	54	44	98	—	13	2	5	7	15	17	32	1906	1875	3781	
Среднеохотскій уезд	54982	57828	112810	777	1928	2109	4037	54	60	114	3080	4151	1055	1089	2143	—	2007	239	1425	1684	367	424	791	56017	57907	113924	
гор. Среднеох	3519	3519	7038	35	54	175	229	—	—	—	175	229	45	46	91	—	138	95	27	122	6	24	30	3493	3645	7038	
гор. Занюковск	5064	5359	10423	134	105	345	456	6	11	17	456	467	169	61	170	—	297	139	55	104	32	93	123	4959	5692	10651	
гор. Барта	1931	2471	4402	37	28	87	115	4	3	7	90	122	44	29	73	—	49	80	18	98	2	15	17	1841	2529	4370	
Туревскій уезд	47882	50336	98218	614	1876	1974	3854	43	64	107	3036	3957	1220	1249	2469	—	1488	565	812	1377	292	492	784	48308	50805	99113	
гор. Туревск	3958	4220	8178	47	104	89	193	1	2	3	91	196	62	59	121	—	75	80	107	154	45	60	105	2966	4205	8171	
Итого въ городских	49733	54039	103772	754	1241	1539	2786	37	57	94	10396	2874	783	728	1511	—	1263	639	675	1264	331	527	858	49876	54359	104235	
Итого въ уездных	460924	424977	885901	5999	16604	17238	33902	468	527	995	17703	34897	9580	10231	19811	—	15036	2928	5087	8015	3261	3371	5632	412960	430795	843754	
Всего въ губернии	455757	4790	9	6773	1790	18777	36632	505	584	1089	18901	37771	10363	10359	21332	—	16449	3617	5662	9279	3593	3898	6499	462770	485654	948433	

Year	Month	Day	Time	Location	Event	Remarks
1914	01	01	10:00	St. Paul	Service	...
1914	01	02	10:00	St. Paul	Service	...
1914	01	03	10:00	St. Paul	Service	...
1914	01	04	10:00	St. Paul	Service	...
1914	01	05	10:00	St. Paul	Service	...
1914	01	06	10:00	St. Paul	Service	...
1914	01	07	10:00	St. Paul	Service	...
1914	01	08	10:00	St. Paul	Service	...
1914	01	09	10:00	St. Paul	Service	...
1914	01	10	10:00	St. Paul	Service	...
1914	01	11	10:00	St. Paul	Service	...
1914	01	12	10:00	St. Paul	Service	...
1914	01	13	10:00	St. Paul	Service	...
1914	01	14	10:00	St. Paul	Service	...
1914	01	15	10:00	St. Paul	Service	...
1914	01	16	10:00	St. Paul	Service	...
1914	01	17	10:00	St. Paul	Service	...
1914	01	18	10:00	St. Paul	Service	...
1914	01	19	10:00	St. Paul	Service	...
1914	01	20	10:00	St. Paul	Service	...
1914	01	21	10:00	St. Paul	Service	...
1914	01	22	10:00	St. Paul	Service	...
1914	01	23	10:00	St. Paul	Service	...
1914	01	24	10:00	St. Paul	Service	...
1914	01	25	10:00	St. Paul	Service	...
1914	01	26	10:00	St. Paul	Service	...
1914	01	27	10:00	St. Paul	Service	...
1914	01	28	10:00	St. Paul	Service	...
1914	01	29	10:00	St. Paul	Service	...
1914	01	30	10:00	St. Paul	Service	...
1914	01	31	10:00	St. Paul	Service	...

ВЪДОМОСТЬ
 О ДВИЖЕНИИ НЕПОСТОЯННАГО НАСЕЛЕНІЯ
 въ Калишской губерніи
 за 1895 годъ.

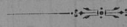

Уездъ	Въ 1895 году				Въ 1894 году	Измѣненіе въ числѣ жителей
	Въ началѣ года	Въ концѣ года	Въ началѣ года	Въ концѣ года		
Варшавскій	1771	1771	1771	1771	1771	0
Великопольскій	1200	1200	1200	1200	1200	0
Лодзинскій	1000	1000	1000	1000	1000	0
Познаньскій	1000	1000	1000	1000	1000	0
Свѣтоцкій	1000	1000	1000	1000	1000	0
Томашовскій	1000	1000	1000	1000	1000	0
Хелмскій	1000	1000	1000	1000	1000	0
Житомирскій	1000	1000	1000	1000	1000	0
Всѣхъ уездовъ	1000	1000	1000	1000	1000	0

ГОРОДА И УЕЗДЫ	Русские и подданные ихъ														Иностранцевъ														Всего иностраннаго населенія состояло къ 1 Января 1896 года										
	Въ 1895 году														Въ 1895 году																								
	Состояло къ 1 Января 1895 г.				Родилось				Умерло				Выбыло				Состояло къ 1 Января 1896 г.				Родилось				Умерло							Выбыло				Состояло къ 1 Января 1896 г.			
	мг.	вс.	мг.	вс.	м.	ж.	м.	ж.	м.	ж.	м.	ж.	м.	ж.	м.	ж.	мг.	вс.	мг.	вс.	м.	ж.	м.	ж.	м.	ж.	м.	ж.				мг.	вс.	мг.	вс.	мг.	вс.	мг.	вс.
Губ. гор. Калужь	1548	1711	3259	30	24	874	873	20	25	832	758	1000	1824	3884	664	1248	2	2	80	47	2	2	87	69	576	645	1231	2176	2469	4645									
Калужскій уездъ	2151	2054	4205	261	274	323	323	171	174	262	301	2302	2178	4480	1107	2160	35	24	17	15	28	29	49	19	1028	1098	2126	3330	3273	6603									
гор. Калужь	42	39	81	2	1	5	2	2	3	12	5	35	24	15	9	24	—	—	4	—	2	—	1	3	16	6	22	51	30	81									
Владимирскій уездъ	2497	2411	4908	198	204	302	322	139	127	295	312	2563	2498	5061	1052	2199	49	51	114	111	31	33	126	137	1144	1044	2188	3707	3542	7249									
гор. Владимиръ	182	307	489	15	17	31	45	9	10	37	39	180	320	541	41	95	—	—	6	8	—	—	14	17	46	32	78	226	252	578									
Ковельскій уездъ	3004	2446	5510	244	254	946	962	221	163	487	1121	2546	2378	4924	86	195	1	—	52	31	2	—	60	47	100	70	170	2646	2448	5094									
гор. Коло	578	635	1213	59	30	30	29	32	15	29	166	696	604	1305	102	217	—	—	28	8	—	—	29	25	114	85	199	729	689	1309									
гор. Дамба	196	148	344	10	9	5	8	10	6	43	39	158	129	287	12	22	—	—	3	3	—	—	1	13	14	27	171	134	305										
Копицкій уездъ	2754	2539	5293	198	227	482	456	150	182	502	482	3781	2567	5349	154	343	12	15	14	9	5	6	18	16	192	156	348	2973	2713	5686									
гор. Копица	391	231	622	57	49	203	142	40	33	157	113	394	277	671	27	66	3	2	5	3	2	1	8	6	37	25	62	431	302	733									
Ленинскій уездъ	3118	3016	6134	385	384	1181	1162	131	118	676	897	3477	3547	7024	115	259	2	3	29	29	7	7	18	18	150	113	263	3627	3660	7287									
гор. Ленчина	531	118	649	11	66	128	129	6	7	131	116	532	187	319	10	29	—	—	4	2	1	—	3	2	12	10	25	546	197	743									
гор. Озоровскъ	840	213	1052	119	91	534	639	51	51	607	391	835	551	1387	69	166	—	—	27	15	—	—	26	28	98	56	154	960	767	1540									
Сауцевскій уездъ	2150	2978	4228	135	163	411	345	76	109	402	392	3218	2685	4904	157	321	5	3	39	25	6	1	18	13	184	171	365	2402	2256	4658									
гор. Сауши	184	125	309	4	2	74	71	—	—	64	59	198	149	347	22	40	—	—	—	—	—	—	9	11	9	11	29	297	169	367									
Сардскій уездъ	1869	1937	3806	240	265	1778	1312	181	196	495	466	3211	2852	4663	306	635	9	5	50	51	6	6	97	94	285	262	547	3496	3114	6610									
гор. Сарда	120	76	196	9	10	72	9	6	7	7	3	188	86	274	4	10	—	—	1	—	—	—	—	—	5	4	9	193	90	283									
гор. Здуновск-Вала	1790	1185	2975	61	78	2138	1189	68	76	123	93	3798	2286	4084	53	118	1	—	27	6	—	—	2	6	7	87	49	136	3885	2335	6220								
гор. Варта	142	67	209	8	12	134	74	4	9	23	15	255	129	384	7	12	—	—	1	1	—	—	—	—	5	8	13	269	137	397									
Туревскій уездъ	2579	2628	5218	212	244	393	336	140	172	401	411	2943	2638	4581	137	318	15	8	25	17	4	5	27	23	190	134	324	2843	2817	5650									
гор. Туревъ	579	556	1135	19	21	691	608	12	12	324	537	753	696	1449	49	89	3	2	12	9	2	3	14	9	39	48	87	792	744	1536									
Итого въ городахъ	7053	5411	12464	402	411	4919	3916	260	254	359	2312	9529	7153	14082	1669	2131	9	6	107	102	11	9	199	175	1058	993	2095	10581	8156	18737									
Итого въ уездахъ	20182	19117	39299	1873	2015	5816	5266	1200	1241	4921	4382	21741	20772	42497	3114	6421	128	109	340	279	89	87	413	367	3273	3048	6321	25614	23823	48837									
Всего въ губерши	37235	24528	51763	2277	2426	10735	9176	1469	1496	7512	6697	31264	27928	56579	4183	8552	137	118	537	381	100	96	612	542	4331	4041	8372	35595	31979	67574									

РОДЪ ПОДАТЕН

I. Овладныхъ податей

ВѢДОМОСТЬ

О поступлении податей

въ Калишской губерніи

за 1895 годъ.

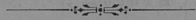

II. Другихъ разнахъ сборовъ

Table with multiple columns and rows, containing numerical data and text, likely representing tax records. The text is mirrored and difficult to read due to the image quality.

РОДЪ ПОДАТЕЙ

	СѢДОВОЮ ПОСТУПАТЬ		Прямю		Исключено		Възыскано		Остался въ 1 Января 1896 г.		ВСЕГО															
	Подомковъ	Осада	Подомковъ	Осада	Подомковъ	Осада	Подомковъ	Осада	Подомковъ	Осада																
												У	Х	Х	Х	Х	Х									
I. Окладныхъ податей:																										
Основной дворянъ помещичьяй налогъ	90092	63	230589	14	357	1577	12	2624	62	4917	8	42442	46	171178	16	45675	89	56971	3	102644	92					
Добавочный	60151	90	114462	28	123	250	08	1376	23	1690	88	26755	4	70109	51	32445	69	34211	97	66660	57					
Основной крестьянскій	65778	28	154053	69	3623	941	81	62	60	316	13	5721	98	151631	52	4417	49	3045	25	7465	74					
Добавочный	4538	05	73324	17	1810	468	15	26	70	268	70	3921	25	72760	3	2500	23	3772	08	6372	82					
Основной помещичьяй налогъ съ покосовъ	2942	51	8296	69	—	—	—	14	97	44	39	731	99	7538	34	1295	55	813	96	2109	51					
Добавочный	1753	14	4198	39	—	—	—	1	74	—	—	815	26	2307	15	936	14	1391	21	2327	35					
Лановая подать	16	54	16	90	—	—	—	—	—	—	—	—	—	6	63	16	54	6	27	34	81					
Съ недвижимыхъ имуществъ на содержание гминыхъ судовъ:																										
а) съ дворянскихъ имѣній	34957	05	25409	39	—	—	—	55	57	224	24	27	66	9987	10	10237	87	23725	71	15289	43	38015	14			
б) съ крестьянскихъ имѣній	22309	28	23211	12	—	—	—	22	93	1549	71	93	67	6711	31	1231	30	14048	26	16829	8	24877	34			
в) съ покосовъ	6237	30	2355	—	—	—	—	—	—	129	45	—	—	1927	10	337	30	4230	65	2017	80	6248	45			
Контингентъ землеврѣтчиковъ	159	06	382	67	—	—	—	—	—	—	—	—	—	156	4	766	35	—	2	106	85	106	87			
Основная дворянская податная подать	32510	23	69222	—	792	195	42	572	91	638	89	14351	39	48316	49	18386	93	14752	4	35958	97					
Добавочная	9624	45	18843	67	586	80	74	136	64	133	92	4514	91	12866	27	5550	50	4944	12	10363	63					
Крестьянская податная подать	7576	70	156829	—	2516	162	35	69	—	439	94	5622	6	153338	44	4671	64	5441	66	10118	59					
Податная подать съ покосовъ	3991	20	11138	—	—	—	—	28	24	245	2975	20	8861	29	1785	—	2242	35	4037	35						
Податная подать по городямъ	12388	26	38554	71	—	—	—	50	10	15	69	8996	45	37359	82	23988	81	16879	29	13868	10					
Государственный квартирный налогъ	25	39	6751	—	—	—	—	73	75	4	59	46	72	16	6922	66	5	—	175	67	180	37				
Податныхъ недоимокъ отсроченныхъ и просроченныхъ:																										
а) дворянскихъ	10695	13	—	—	4532	—	—	—	—	—	—	—	—	2680	60	—	—	12547	27	—	—	12547	27			
б) крестьянскихъ	2395	94	—	—	337	—	—	—	—	—	—	—	—	503	3	—	—	2140	75	—	—	2140	75			
в) городскихъ	—	—	—	—	—	—	—	—	—	—	—	—	—	—	—	—	—	—	—	—	—	—	—			
Итого	308472	10	951907	12	14685	4727	91	8940	97	7698	03	137888	16	780211	44	176377	98	108725	66	345103	54					
II. За нарушение законовъ о податяхъ	35766	46	—	—	45316	—	—	29526	94	—	—	—	—	20538	06	—	—	31017	63	—	—	31017	63			
III. Другихъ разныхъ възысканій:																										
Восное Министерство	1	97	—	—	—	—	—	1	97	—	—	—	—	—	—	—	—	7856	63	—	—	—	—	—		
Министерство Финансовъ	9288	37	1652	—	7356	—	—	2819	39	—	—	—	—	7464	04	24320	45	6342	05	—	—	—	—	—		
Департаментъ Окладныхъ Сборовъ	135154	29	115	—	14258	—	—	383457	65	63833	65	—	—	22929	25	183672	06	73859	74	—	—	—	—	73859	74	
Департаментъ Неокладныхъ Сборовъ	62298	87	29256	50	10432	—	—	80111	79	27467	29	106	71	10701	59	2570120	49	34562	40	8071	69	—	—	42623	55	
Департаментъ Таможенныхъ Сборовъ	12489	71	48513	41	3634	—	—	39769	69	4094	05	2646	26	8281	78	150192	49	3897	69	5474	20	—	—	9311	95	
Общественная Касса по кред. части Управленія Окладнаго Бороза	103746	36	4476	08	1721	—	—	6931	56	66844	19	648	99	2105	11	8490	30	26518	41	1529	04	—	—	38047	45	
Почтовая Страна	—	—	—	—	3483	12	—	—	—	—	—	—	—	—	2483	12	—	—	—	—	—	—	—	—		
Министерство Земледѣл. и Государственныхъ Имуществъ:	—	—	—	—	—	—	—	—	—	—	—	—	—	—	—	—	—	—	—	—	—	—	—	—		
а) Департаментъ Земледѣл. Имествъ и Кабинетъ Министра	78873	67	24365	00	3244	—	—	1299	66	33348	09	1871	50	12243	35	10937	72	36226	50	18356	33	—	—	60482	83	
б) Земельнаго Департамента	5307	392	—	—	169	—	—	4060	69	3242	67	—	—	14696	69	2530	81	—	—	—	—	—	—	—	2854	81
Министерство Внутреннихъ Дѣлъ	307069	08	35269	10	65357	—	—	25196	61	12487	01	700	09	13367	79	158101	01	246374	82	1664	01	—	—	348236	43	
Министерство Народнаго Просвѣщенія	749	38	5422	—	47	—	—	319	41	—	—	—	—	30	23	519	41	—	—	—	—	—	—	962	50	
Министерство Путей Сообщенія	7692	92	—	—	6294	—	—	3298	33	7235	34	—	—	2040	77	3298	32	4111	82	—	—	—	—	4111	82	
Министерство Юстиціи	—	—	—	—	1241	79	—	—	—	—	—	—	—	—	—	—	—	—	—	—	—	—	—	—	—	
Государственный Контроль	—	—	—	—	—	—	—	—	—	—	—	—	—	—	—	—	—	—	—	—	—	—	—	—	—	
Итого разныхъ выслѣдкй	722252	41	145262	38	112617	33683	04	210883	66	8927	46	78273	91	328209	38	545711	95	190811	18	576523	13					
ВСЕГО	1066490	97	1097169	50	172618	42291	55	249351	57	13021	49	230650	13	4042392	82	753107	56	109326	74	952644	30					

Примѣчаніе.

По имѣющимся въ Калишской Казенной Палатѣ свѣдѣніямъ, изъ числа оставшихся на 1 Января 1896 года недоимокъ предполагается сложить со счетовъ:

1. По смѣтѣ Департамента Окладныхъ Сборовъ:

Основнаго дворянскаго поземельнаго налога	360 р. 74 к.
Добавочнаго	441 р. 49 к.
Основной дворянской подымной подати	750 р. — к.
Добавочной	210 р. 50 к.
Основнаго крестьянскаго поземельнаго налога	846 р. 60 к.
Добавочнаго	423 р. 30 к.
Подымной подати съ крестьянскихъ усадебъ	720 р. — к.
Сбора на содержаніе гминныхъ судовъ	7488 р. 71 к.
Государственнаго квартирнаго налога	10 р. — к.
Итого	11251 р. 34 к.

2. По смѣтѣ Департамента Государственнаго Казначейства:

На уплату банковыхъ процентовъ 2628 р. 21 к.

3. По смѣтѣ Департамента Неокладныхъ Сборовъ:

Пропаціоннаго сбора	3000 р. — к.
Пени за просрочку платежей	1300 р. — к.
За употребленную, вмѣсто гербовой, простую бумагу	8626 р. 85 к.
Штрафовъ за неправильное вчинаніе тяжбъ и исковъ, за неправильную аппеляцію и за недоказательство подлоговъ въ документахъ	50 р. — к.
Итого	12976 р. 85 к.

4. По смѣтѣ Департамента Торговли и Мануфактуръ:

Штрафовъ за нарушеніе торговыхъ правилъ	400 р. 65 к.
Раскладочнаго сбора съ торговыхъ и промышленныхъ предпріятій	17 р. 70 к.
Итого	418 р. 35 к.

5. По смѣтѣ Особенной Канцеляріи по кредитной части:

Доходы отъ поступившихъ въ казну послѣ духовенства капиталовъ	22402 р. 11 к.
Штрафовъ за просрочку платежей	13255 р. 48 к.
Итого	35657 р. 59 к.

6. По смѣтѣ Министерства Внутреннихъ Дѣлъ:

Транспортныхъ издержекъ	2798 р. 33 к.
Штрафовъ съ семействъ евреевъ, уклоняющихся отъ воинской повинности	289924 р. 87 к.
Итого	291924 р. 20 к.

7. По смѣтѣ Министерства Юстиціи:

Взысканій съ виновныхъ истцовъ на судебныя издержки	919 р. 59 к.
А всего предполагено къ сложению со счетовъ	355776 р. 13 к.

ВѢДОМОСТЬ
О ДѢЙСТВИТЕЛЬНЫХЪ ДОХОДАХЪ И РАСХОДАХЪ ГОРОДОВЪ
въ Калишской губерніи

за 1895 годъ.

Сводный отчет о работе за 1934 г.

№ п/п	Имя	Пол	Дата рождения	Место рождения	Образование	Стаж работы	Сводные показатели											
							1	2	3	4	5	6	7	8	9	10	11	12
1	Иванов	М	1910	Москва	Среднее	10	1	2	3	4	5	6	7	8	9	10	11	12
2	Петров	М	1915	Ленинград	Среднее	8	1	2	3	4	5	6	7	8	9	10	11	12
3	Сидоров	М	1920	Новосибирск	Среднее	5	1	2	3	4	5	6	7	8	9	10	11	12
4	Климов	М	1925	Самара	Среднее	3	1	2	3	4	5	6	7	8	9	10	11	12
5	Васильев	М	1930	Владивосток	Среднее	2	1	2	3	4	5	6	7	8	9	10	11	12
6	Михайлов	М	1935	Киев	Среднее	1	1	2	3	4	5	6	7	8	9	10	11	12
7	Попов	М	1940	Харьков	Среднее	0	1	2	3	4	5	6	7	8	9	10	11	12
8	Смирнов	М	1945	Днепропетровск	Среднее	0	1	2	3	4	5	6	7	8	9	10	11	12
9	Кузнецов	М	1950	Закарпатье	Среднее	0	1	2	3	4	5	6	7	8	9	10	11	12
10	Лебедев	М	1955	Львов	Среднее	0	1	2	3	4	5	6	7	8	9	10	11	12
11	Зайцев	М	1960	Винница	Среднее	0	1	2	3	4	5	6	7	8	9	10	11	12
12	Иванов	М	1965	Черкассы	Среднее	0	1	2	3	4	5	6	7	8	9	10	11	12
13	Петров	М	1970	Хмельницкий	Среднее	0	1	2	3	4	5	6	7	8	9	10	11	12
14	Сидоров	М	1975	Житомир	Среднее	0	1	2	3	4	5	6	7	8	9	10	11	12
15	Климов	М	1980	Кишинев	Среднее	0	1	2	3	4	5	6	7	8	9	10	11	12
16	Васильев	М	1985	Бухарест	Среднее	0	1	2	3	4	5	6	7	8	9	10	11	12
17	Михайлов	М	1990	София	Среднее	0	1	2	3	4	5	6	7	8	9	10	11	12
18	Попов	М	1995	Белград	Среднее	0	1	2	3	4	5	6	7	8	9	10	11	12
19	Смирнов	М	2000	Будапешт	Среднее	0	1	2	3	4	5	6	7	8	9	10	11	12
20	Кузнецов	М	2005	Варшава	Среднее	0	1	2	3	4	5	6	7	8	9	10	11	12
21	Лебедев	М	2010	Прага	Среднее	0	1	2	3	4	5	6	7	8	9	10	11	12
22	Зайцев	М	2015	Берлин	Среднее	0	1	2	3	4	5	6	7	8	9	10	11	12
23	Иванов	М	2020	Париж	Среднее	0	1	2	3	4	5	6	7	8	9	10	11	12
24	Петров	М	2025	Лондон	Среднее	0	1	2	3	4	5	6	7	8	9	10	11	12
25	Сидоров	М	2030	Амстердам	Среднее	0	1	2	3	4	5	6	7	8	9	10	11	12
26	Климов	М	2035	Брюссель	Среднее	0	1	2	3	4	5	6	7	8	9	10	11	12
27	Васильев	М	2040	Вашингтон	Среднее	0	1	2	3	4	5	6	7	8	9	10	11	12
28	Михайлов	М	2045	Нью-Йорк	Среднее	0	1	2	3	4	5	6	7	8	9	10	11	12
29	Попов	М	2050	Лос-Анджелес	Среднее	0	1	2	3	4	5	6	7	8	9	10	11	12
30	Смирнов	М	2055	Сан-Франциско	Среднее	0	1	2	3	4	5	6	7	8	9	10	11	12
31	Кузнецов	М	2060	Чикаго	Среднее	0	1	2	3	4	5	6	7	8	9	10	11	12
32	Лебедев	М	2065	Даллас	Среднее	0	1	2	3	4	5	6	7	8	9	10	11	12
33	Зайцев	М	2070	Хьюстон	Среднее	0	1	2	3	4	5	6	7	8	9	10	11	12
34	Иванов	М	2075	Филадельфия	Среднее	0	1	2	3	4	5	6	7	8	9	10	11	12
35	Петров	М	2080	Питтсбург	Среднее	0	1	2	3	4	5	6	7	8	9	10	11	12
36	Сидоров	М	2085	Бостон	Среднее	0	1	2	3	4	5	6	7	8	9	10	11	12
37	Климов	М	2090	Вашингтон	Среднее	0	1	2	3	4	5	6	7	8	9	10	11	12
38	Васильев	М	2095	Нью-Йорк	Среднее	0	1	2	3	4	5	6	7	8	9	10	11	12
39	Михайлов	М	2100	Лос-Анджелес	Среднее	0	1	2	3	4	5	6	7	8	9	10	11	12
40	Попов	М	2105	Сан-Франциско	Среднее	0	1	2	3	4	5	6	7	8	9	10	11	12
41	Смирнов	М	2110	Чикаго	Среднее	0	1	2	3	4	5	6	7	8	9	10	11	12
42	Кузнецов	М	2115	Даллас	Среднее	0	1	2	3	4	5	6	7	8	9	10	11	12
43	Лебедев	М	2120	Хьюстон	Среднее	0	1	2	3	4	5	6	7	8	9	10	11	12
44	Зайцев	М	2125	Филадельфия	Среднее	0	1	2	3	4	5	6	7	8	9	10	11	12
45	Иванов	М	2130	Питтсбург	Среднее	0	1	2	3	4	5	6	7	8	9	10	11	12
46	Петров	М	2135	Бостон	Среднее	0	1	2	3	4	5	6	7	8	9	10	11	12
47	Сидоров	М	2140	Вашингтон	Среднее	0	1	2	3	4	5	6	7	8	9	10	11	12
48	Климов	М	2145	Нью-Йорк	Среднее	0	1	2	3	4	5	6	7	8	9	10	11	12
49	Васильев	М	2150	Лос-Анджелес	Среднее	0	1	2	3	4	5	6	7	8	9	10	11	12
50	Михайлов	М	2155	Сан-Франциско	Среднее	0	1	2	3	4	5	6	7	8	9	10	11	12
51	Попов	М	2160	Чикаго	Среднее	0	1	2	3	4	5	6	7	8	9	10	11	12
52	Смирнов	М	2165	Даллас	Среднее	0	1	2	3	4	5	6	7	8	9	10	11	12
53	Кузнецов	М	2170	Хьюстон	Среднее	0	1	2	3	4	5	6	7	8	9	10	11	12
54	Лебедев	М	2175	Филадельфия	Среднее	0	1	2	3	4	5	6	7	8	9	10	11	12
55	Зайцев	М	2180	Питтсбург	Среднее	0	1	2	3	4	5	6	7	8	9	10	11	12
56	Иванов	М	2185	Бостон	Среднее	0	1	2	3	4	5	6	7	8	9	10	11	12
57	Петров	М	2190	Вашингтон	Среднее	0	1	2	3	4	5	6	7	8	9	10	11	12
58	Сидоров	М	2195	Нью-Йорк	Среднее	0	1	2	3	4	5	6	7	8	9	10	11	12
59	Климов	М	2200	Лос-Анджелес	Среднее	0	1	2	3	4	5	6	7	8	9	10	11	12
60	Васильев	М	2205	Сан-Франциско	Среднее	0	1	2	3	4	5	6	7	8	9	10	11	12
61	Михайлов	М	2210	Чикаго	Среднее	0	1	2	3	4	5	6	7	8	9	10	11	12
62	Попов	М	2215	Даллас	Среднее	0	1	2	3	4	5	6	7	8	9	10	11	12
63	Смирнов	М	2220	Хьюстон	Среднее	0	1	2	3	4	5	6	7	8	9	10	11	12
64	Кузнецов	М	2225	Филадельфия	Среднее	0	1	2	3	4	5	6	7	8	9	10	11	12
65	Лебедев	М	2230	Питтсбург	Среднее	0	1	2	3	4	5	6	7	8	9	10	11	12
66	Зайцев	М	2235	Бостон	Среднее	0	1	2	3	4	5	6	7	8	9	10	11	12
67	Иванов	М	2240	Вашингтон	Среднее	0	1	2	3	4	5	6	7	8	9	10	11	12
68	Петров	М	2245	Нью-Йорк	Среднее	0	1	2	3	4	5	6	7	8	9	10	11	12
69	Сидоров	М	2250	Лос-Анджелес	Среднее	0	1	2	3	4	5	6	7	8	9	10	11	12
70	Климов	М	2255	Сан-Франциско	Среднее	0	1	2	3	4	5	6	7	8	9	10	11	12
71	Васильев	М	2260	Чикаго	Среднее	0	1	2	3	4	5	6	7	8	9	10	11	12
72	Михайлов	М	2265	Даллас	Среднее	0	1	2	3	4	5	6	7	8	9	10	11	12
73	Попов	М	2270	Хьюстон	Среднее	0	1	2	3	4	5	6	7	8	9	10	11	12
74	Смирнов	М	2275	Филадельфия	Среднее	0	1	2	3	4	5	6	7	8	9	10	11	12
75	Кузнецов	М	2280	Питтсбург	Среднее	0	1	2	3	4	5	6	7	8	9	10	11	12
76	Лебедев	М	2285	Бостон	Среднее	0	1	2	3	4	5	6	7	8	9	10	11	12
77	Зайцев	М	2290	Вашингтон	Среднее	0	1	2	3	4	5	6	7	8	9	10	11	12
78	Иванов	М	2295	Нью-Йорк	Среднее	0	1	2	3	4	5	6	7	8	9	10	11	12
79	Петров	М	2300	Лос-Анджелес	Среднее	0	1											

ГОРОДА И УЕЗДЫ

	Въ зимне мѣсяцы			Въ осенне мѣсяцы			Въ лѣтне мѣсяцы			Въ осенне мѣсяцы			Всего въ году			Причина пожаровъ				
	Число пожаровъ	Число поврежденныхъ домовъ	Сумма убытковъ Рубль	Число пожаровъ	Число поврежденныхъ домовъ	Сумма убытковъ Рубль	Число пожаровъ	Число поврежденныхъ домовъ	Сумма убытковъ Рубль	Число пожаровъ	Число поврежденныхъ домовъ	Сумма убытковъ Рубль	Число пожаровъ	Число поврежденныхъ домовъ	Сумма убытковъ Рубль	Отъ жопли	Отъ куряка утереннаго печи и трубъ	Отъ неосторожности	Отъ похоти	Отъ другихъ причинъ
Губ. городъ Казань	—	—	—	—	—	—	1	2	892	3	2	1090	5	4	1982	—	—	5	—	—
Казанскій уѣздъ: гор. Башии	—	—	—	—	—	—	—	—	—	—	—	—	—	—	—	—	—	—	—	—
поселыи	1	3	9730	1	1	1485	2	2	760	1	2	107	5	8	12082	—	—	—	—	5
селеніяхъ	8	11	4439	12	24	4249	16	41	11955	16	30	7428	52	106	28071	1	—	3	1	48
Волжскій уѣздъ: гор. Вельямъ	1	1	45	1	1	38	—	—	—	1	13	7890	3	15	7993	—	1	1	—	1
поселыи	—	—	—	—	—	—	—	—	—	—	—	—	—	—	—	—	—	—	—	—
селеніяхъ	9	9	1885	12	21	4221	8	58	18302	12	15	2095	51	103	26503	1	4	3	10	33
Козьмскій уѣздъ: г. г. Козо и Дюмбе	2	4	679	—	—	—	1	5	1380	—	—	—	3	9	2059	—	1	—	—	2
поселыи	—	—	—	2	4	928	1	13	2	69	7410	5	74	8351	1	—	—	—	—	4
селеніяхъ	2	3	636	7	9	1836	23	45	10691	13	27	5358	45	84	18541	2	—	3	1	29
Ковнежскій уѣздъ: гор. Ковнея	1	1	40	1	1	100	—	—	—	—	—	—	2	2	140	—	—	—	—	2
поселыи	—	—	—	—	—	—	—	—	—	3	8	2530	3	8	2530	—	1	1	1	—
селеніяхъ	16	28	5805	5	16	800	4	10	850	18	45	7777	43	99	15233	2	1	5	9	26
Ленинскій уѣздъ: г. г. Ленинскъ и Озёрскъ	—	—	—	—	—	—	—	—	—	1	1	18	1	1	18	—	—	—	—	1
поселыи	—	—	—	—	—	—	1	10	14640	—	—	—	1	10	14640	—	—	—	—	1
селеніяхъ	5	6	664	9	23	14219	9	25	23040	6	6	10525	29	60	57448	2	1	2	4	30
Слуцскій уѣздъ: гор. Слуцкии	1	2	1005	—	—	—	—	—	—	1	1	697	2	3	1702	—	—	—	—	2
поселыи	1	1	159	6	11	5496	3	9	5557	2	3	2293	11	24	13515	1	—	—	—	10
селеніяхъ	1	2	988	16	20	8719	13	49	32914	10	14	7754	42	85	51366	3	1	3	—	35
Стародубскій уѣздъ: г. г. Стародубъ, Звонковъ, Волы и Варга	—	—	—	1	4	817	2	11	4631	2	2	3262	5	17	8710	—	—	—	2	3
поселыи	—	—	—	—	—	—	2	11	1115	—	—	—	2	11	1115	—	—	1	—	1
селеніяхъ	9	23	5952	17	69	17666	10	92	17098	7	12	2539	63	196	43255	2	1	2	—	58
Туревскій уѣздъ: гор. Туревъ	—	—	—	—	—	—	—	—	—	—	—	—	—	—	—	—	—	—	—	—
поселыи	1	4	455	—	—	—	1	4	697	—	—	—	2	8	1062	—	—	—	—	2
селеніяхъ	2	3	140	21	118	16242	30	39	4831	3	5	1284	46	165	22497	3	1	5	4	33
Итого: въ городѣхъ	5	8	1769	3	6	973	3	18	6903	8	19	12957	21	51	23004	—	2	6	2	11
поселыяхъ	3	8	10384	9	16	7879	9	37	22692	8	82	12340	29	143	53295	2	1	2	1	23
селеніяхъ	52	85	20569	99	300	67063	162	359	129681	85	154	44769	371	898	262913	16	9	25	39	292
Всего въ губерніи	60	101	32662	111	322	76817	169	414	159276	101	255	70937	421	1092	338312	18	12	33	32	326

ВѢДОМОСТЬ
О НАСИЛЬСТВЕННЫХЪ И СЛУЧАЙНЫХЪ СМЕРТЯХЪ
въ Калишской губерніи
за 1895 годъ.

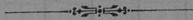

В Ъ Д О М О С Т Ъ
О ЧИСЛѢ УЧЕБНЫХЪ ЗАВЕДЕНІЙ И УЧАЩИХСЯ
въ Калишской губерніи

за 1895 годъ.

НАЗВАНИЕ УЧЕБНЫХ ЗАВЕДЕНИЙ	Въ губернскомъ городѣ		Въ уѣздѣ и заштатныхъ уѣздахъ		Въ уѣздахъ			Всего въ губерніи					
	Число учебныхъ заведеній	Число учащихся		Число учебныхъ заведеній	Число учащихся		Число учебныхъ заведеній	Число учащихся		Число учебныхъ заведеній	Число учащихся		
		мужскаго пола	женскаго пола		мужскаго пола	женскаго пола		мужскаго пола	женскаго пола		мужскаго пола	женскаго пола	общаго пола
А. Состоящіе въ непосредственномъ вѣдѣніи Министерства Народнаго Просвѣщенія:													
<i>1. Среднія учебныя заведенія:</i>													
Мужская классическая гимназія	1	360	—	—	—	—	—	—	—	1	360	—	360
Женская гимназія	1	—	236	—	—	—	—	—	—	1	—	236	236
Реальное VI-классное училище	1	277	—	—	—	—	—	—	—	1	277	—	277
Учительская Семинарія	—	—	—	1	76	—	—	—	—	—	1	76	76
Образцовое при ней училище	—	—	—	1	45	—	—	—	—	1	45	—	45
Городское училище по положеніи 28 Апрѣля 1887 г.	—	—	—	1	73	—	—	—	—	1	73	—	73
<i>II. Численныя учебныя заведенія (свѣтлыя и сѣредскія):</i>													
Мужскія: 1-го разряда	—	—	—	—	—	—	—	—	—	—	—	—	—
2-го разряда	—	—	—	3	197	—	—	—	—	3	197	—	197
3-го разряда	2	27	—	—	—	—	—	—	—	2	27	—	27
Женскія: 1-го разряда	—	—	—	1	54	—	—	—	—	1	—	54	54
2-го разряда	—	—	—	3	122	—	—	—	—	3	—	122	122
3-го разряда	4	—	82	5	165	2	—	43	11	—	—	290	290
Общія 3-го разряда	4	56	52	2	66	70	—	—	6	122	122	244	244
<i>III. Начальныя училища (свѣтлыя и сѣредскія):</i>													
Двухклассныя: Мужскія	3	228	—	3	303	—	—	—	—	6	—	—	—
Женскія	2	—	185	2	—	186	—	—	—	4	—	371	371
Общія	1	32	19	4	150	214	2	156	31	7	338	264	602
Одноклассныя: Мужскія	—	—	—	7	493	—	2	150	—	9	643	—	643
Женскія	1	—	75	10	—	564	2	—	139	13	—	778	778
Общія	1	75	—	8	287	132	255	9087	4136	264	9449	4268	13717
Военно-коммерческое училище	1	30	—	—	—	—	—	—	—	1	30	—	30
Военно-ремесленная училища	1	51	—	10	260	—	—	—	—	11	311	—	311
Б. Состоящіе въ вѣдѣніи духовнаго вѣдомства подъ надзоромъ Дирекціи въ учебныхъ откошняхъ:													
Евангелическія каторгаты	—	—	—	—	—	—	100	1254	862	100	1256	862	2118
Итого	23	1136	649	61	1950	1507	363	10649	5211	447	13735	7367	21102

