

БЕ 10

0 14

Обзор Келец-
кой губ за
1876 г.

БЕ
10
014

1876Г

1876

Библиотека Центрального
Статистического Управления
№ ~~10~~ 1019
Див. № 43612
Шифр. № _____

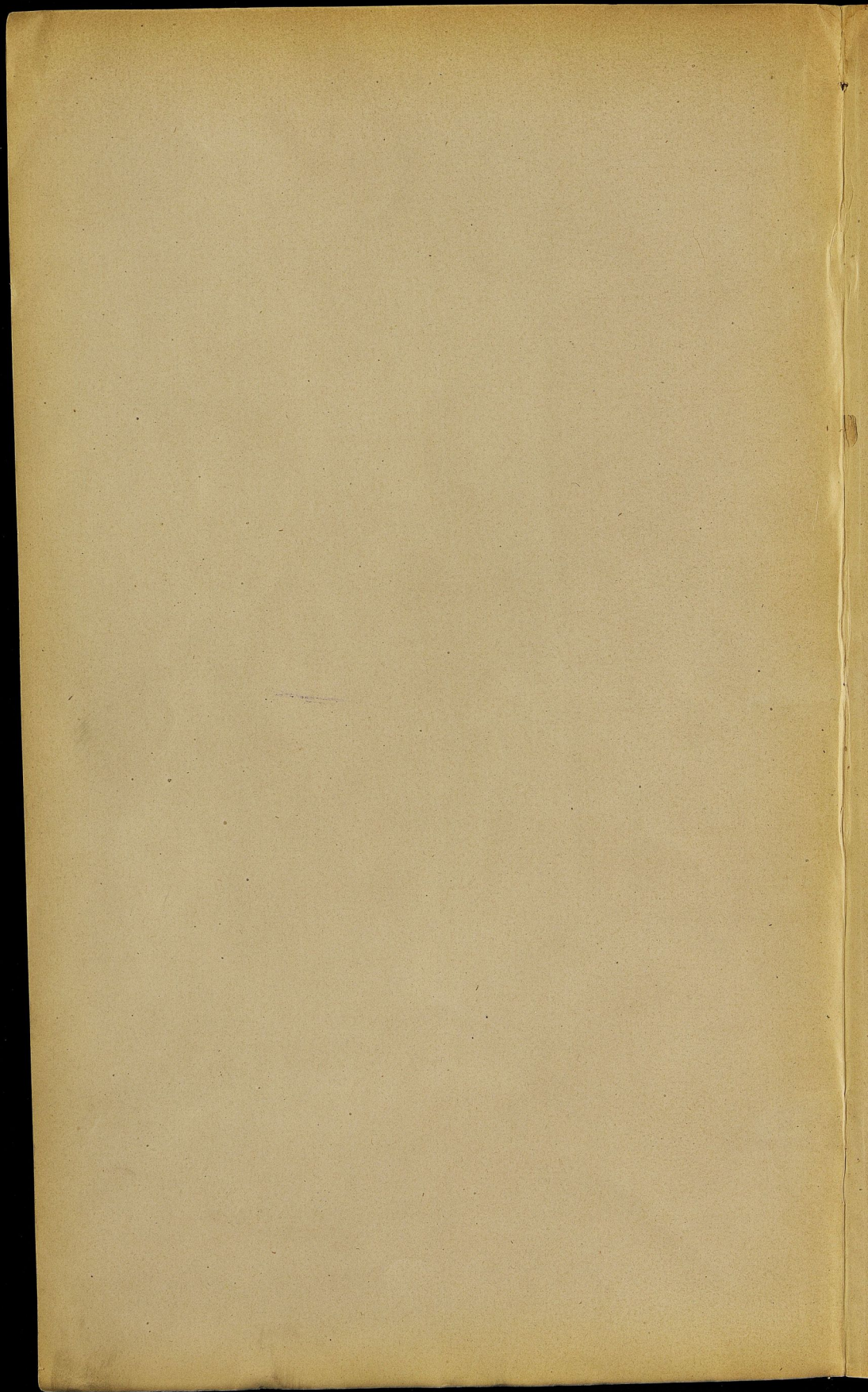

30 1938

ЦЧГА
ИЧ-2



БЕ
10
014

Госуд. публичная
историческая
библиотека РСФСР
№ 34062 138/г.

ПРИЛОЖЕНИЕ

КО ВСЕПОДАДАНЬИШЕМУ ОТЧЕТУ КЕЛЕЦКАГО ГУБЕРНАТОРА.

ОБЗОРЪ КЕЛЕЦКОЙ ГУБЕРНІИ

за 1876 годъ.
(прим. к 2, 6, 7 - оис).

I. Естественныя и производительныя силы губерніи и экономическая дѣятельность ея населенія.

а) ЗЕМЛЕДѢЛІЕ.

Въ земледѣліи, составляющемъ главную производительную силу губерніи, никакихъ особыхъ перемѣнъ не послѣдовало.

Въ общемъ пространствѣ 858,972 1/2 десятинъ находится земель:

пахатной	450449
луговой	62091
выгонной	61565
усадебной	20648
подъ лѣсами	196200 1/2
подъ садами, огородами и проч.	20195
неудобной	47824

Изъ нихъ принадлежить:

Казнѣ	84452
Монастырямъ и церквямъ	891 1/2
потомственнымъ дворянамъ	328421
лицамъ недворянскаго происхожденія	99127
горожанамъ и мѣщанамъ хлѣбопашцамъ	5808
частнымъ компаниямъ, обществамъ благотворительнымъ и другимъ учрежденіямъ	1186
крестьянамъ и другимъ участковымъ собственникамъ	339087

По вѣроисповѣданіямъ собственниковъ владѣющихъ землею на пространствѣ 773629 десятинъ можно подраздѣлить на:

Русскихъ	39048
мѣстныхъ жителей католиковъ	630629
мѣстныхъ жителей протестантовъ	6474
евреевъ	19600
и иностранцевъ	77878

Такимъ образомъ пространство земли находящейся во владѣніи мѣстнаго населенія составляетъ 81,5%, во владѣніи русскихъ собственниковъ 5%, евреевъ 2,5% и иностранцевъ 10%. Незначительность русскаго земельного элемента въ губерніи сравнительно съ иностраннымъ уменьшается при томъ тѣмъ обстоятельствомъ, что

100503

ИЗТ.

почти все Русские собственники сдают свои имения в арендное содержание мѣстному населенію, довольствуясь одними доходами съ имѣній.

Обращаясь къ оцѣнкѣ стоимости земель нельзя не замѣтить что вообще цѣнность ея возрастаетъ довольно быстро особенно въ послѣдніе года. Продажная цѣна одной уволокѣ (15 десятинъ) пахатной земли 50 лѣтъ тому назадъ составляла по среднему выводу до 300 р. предъ освобожденіемъ крестьянъ она возвысилась до 750 р. а въ настоящее время средняя продажная цѣна уволокѣ пашни составляетъ около 1500 руб., что на одну десятину будетъ равняться около 80 р. Хотя есть мѣстности въ губерніи гдѣ по свойству почвы и разстоянію отъ торговыхъ и промышленныхъ центровъ цѣнность десятины доходитъ до 300 руб.

Принимая среднюю цѣнность десятины пашни въ 80 руб. окажется что приближительная стоимость всѣхъ пахатныхъ земель въ губерніи равняется 36,035,920 р.

Если къ этому прибавить стоимость луговъ и сѣнокосовъ въ 6,209,100 руб. по средней оцѣнкѣ десятины въ 100 р., то цѣнность культурной земли за изытіемъ лѣсовъ, огородовъ, садовъ и проч. составитъ сумму 42,245,020 руб.

Общее количество рогатаго скота въ губерніи простирается по табелямъ застрахованія по чумѣ рогатаго скота до 246,575 штукъ; изъ нихъ быковъ и воловъ 22,203, коровъ 143,228, яловаго скота 35,794 и телятъ 45,350. Правилами 20 Іюля 1870 года, о преѣхченіи чумы на рогатомъ скотѣ установлены нормальныя цѣны: за быка и вола 40 р., за корову 30 р., за яловый скотъ 20 р. и за телятъ 4 р. Если не смотря на крайнюю умѣренность этихъ цѣнъ, принять ихъ за основаніе для исчисленія стоимости рогатаго скота, содержамаго земельными собственниками губерніи, то стоимость скота будетъ равняться 6,082,240 руб.

Изъ прочихъ родовъ скота въ губерніи въ отчетномъ году состояло: лошадей 77,184, овецъ простыхъ 99639, тонкорунныхъ 217,834 и свиней 94,011. Принявъ во вниманіе что плата за рабочую лошадь простой породы составляетъ отъ 30 до 60 руб. средняя продажная цѣнность таковой лошади будетъ равняться 45 рублямъ; среднюю же стоимость обыкновенной овцы можно считать въ 2 р., овцы тонкорунной въ 4 руб. и свиини въ 7 руб. и такимъ образомъ на основаніи этихъ соображеній приблизительная стоимость перечисленныхъ выше родовъ скота будетъ составлять: лошадей 3,087,360 р. овецъ простыхъ 199,278 р., тонкорунныхъ 871,336 руб. свиней 658,077 руб. всего 4,816,051 рубль.

Если присоединить къ этому цѣну сельско-хозяйственныхъ построекъ на земляхъ помѣщиковъ и крестьянъ равняющуюся по страховой оцѣнкѣ 18,067,740 руб. оказывается, что цѣнность пахатныхъ и пастбищныхъ земель, хозяйственныхъ и иныхъ строеній а также скота, какъ живаго инвентаря составитъ 71,211,051 рубль.

Обозрѣніе результатовъ земледѣльческой дѣятельности въ отчетномъ году показываетъ, что таковыя вообще были довольно удовлетворительны, не смотря на неблагоприятныя климатическія условія; ибо хотя всходамъ озимыхъ и яровыхъ хлѣбовъ весна сперва благоприятствовала, но около 10 Мая выпалъ снѣгъ, влѣдствіе чего ростъ хлѣбовъ немогъ идти путемъ нормальнымъ, картофель тоже пострадалъ. Къ сему слѣдуетъ присовокупить, что холодъ также вредно повліялъ повсемѣстно на фруктовыя деревья кои потому недали никакихъ плодовъ.

Сравнивая данныя о посѣвахъ и сборахъ хлѣба въ отчетномъ году съ результатами сѣво оборота предшествовавшаго года оказывается:

Озимой пшеницы посеяно 58674 четвертей, болѣе 1875 года на 731.

по Уѣздамъ:	посѣяно четвертей	снято	урожай
Келецкому .	2458	7839	3,19
Андреевскому .	13238	52952	4,
Пинчовскому .	8845	46435	5,25
Влощовскому .	5033	26842	5,33
Олькушескому .	3702	15686	4,23
Мѣховскому .	12613	63193	5,01
Стопницкому .	12785	51540	4,03

Изъ этихъ цифръ видно, что урожай озимой пшеницы составлялъ по всей губерніи 4,51 т. е. болѣе 1875 года на 0,46.

Ржи посеяно 128,251 четверть менѣе противъ 1875 года на 10,586 четвертей.

по Уѣздамъ:	посѣяно четвертей	снято	урожай
Келецкому .	17856	60330	3,37
Андреевскому .	16277	48831	3,
Пинчовскому .	14340	71700	5,
Влощовскому .	17702	82608	4,06
Олькушескому .	17011	68044	4,14
Мѣховскому .	18259	75540	4,13
Стопницкому .	26806	80724	3,01

Урожай ржи получился по всей губерніи 3,80 т. е. болѣе 1875 года на 0,71.

Яровой пшеницы посеяно 7698 четвертей болѣе 1875 года на 2704 четверти.

по Уѣздамъ:	посѣяно четвертей	снято	урожай
Келецкому .	271	803	2,97
Андреевскому .	2275	6825	3,
Пинчовскому .	1564	8209	5,24
Влощовскому .	296	1065	3,00
Олькушескому .	232	928	4,
Мѣховскому .	1354	6928	5,11
Стопницкому .	1706	4318	2,53

Урожай яровой пшеницы далъ по всей губерніи 3,77 т. е. болѣе 1875 г. на 0,72.

Овса посеяно 107,392 четверти, менѣе 1875 года на 1,845 четв.

по Уѣздамъ:	посѣяно четвертей	снято	урожай
Келецкому .	17691	45219	2,55
Андреевскому .	15478	61912	4,
Пинчовскому .	11248	73112	6,50
Влощовскому .	11461	60170	5,25
Олькушескому .	17109	62654	3,66
Мѣховскому .	17853	85359	4,78
Стопницкому .	16552	76076	4,50

Наихудшій урожай овса былъ въ Келецкомъ уѣздѣ (2,55), наилучшій въ Пинчовскомъ (6,50), а по всей губерніи 4,32, т. е. болѣе 1875 года на 1,28.

Ячменя посеяно 70,219 четвертей, меньше против 1875 года на 8,886 четвертей.

по Уездамъ:	посеяно четвертей	снято	урожай
Келецкому .	6696	19310	2,88
Андреевскому .	9777	38608	3,95
Пинчовскому .	11751	64629	5,50
Влощовскому .	7149	39319	5,
Олькушескому .	6395	24761	3,87
Мѣховскому .	15523	69681	4,48
Стопницкому .	12928	46660	3,70

Урожай ячменя далъ по всей губернии 4,31 т. е. больше 1875 года на 1,28.

Гречихи посеяно 4,734 четверти, меньше 1875 года на 1,411 четвертей.

по Уездамъ:	посеяно четвертей	снято	урожай
Келецкому .	955	2690	2,81
Андреевскому .	410	1130	2,75
Пинчовскому .	101	353	3,49
Влощовскому .	168	294	1,75
Олькушескому .	2001	7014	3,50
Мѣховскому .	106	319	3,
Стопницкому .	993	1621	1,63

По этимъ даннымъ видно, что урожай гречихи былъ среднимъ числомъ по губернии 2,83 т. е. меньше 1875 года на 0,17.

Остальныхъ яровыхъ хлѣбовъ посеяно 20,099 четвертей, больше 1875 года на 1,538 четвертей.

по Уездамъ:	посеяно четвертей	снято	урожай
Келецкому .	1493	3554	2,38
Андреевскому .	1038	5160	4,87
Пинчовскому .	4466	20096	4,50
Влощовскому .	909	3181	3,50
Олькушескому .	5731	17131	3,
Мѣховскому .	4951	24432	4,93
Стопницкому .	1511	6911	4,57

Урожай остальныхъ яровыхъ хлѣбовъ былъ въ губернии 4,0 или больше 1875 года на 0,93.

Количество посева картофеля составляетъ 260,366 четв. меньше 1875 г. на 85,405.

по Уездамъ:	посеяно четвертей	снято	урожай
Келецкому .	42448	213396	5,03
Андреевскому .	37350	186750	5,
Пинчовскому .	29786	208502	7,
Влощовскому .	39548	237288	6,
Олькушескому .	39013	196155	5,03
Мѣховскому .	41591	187534	4,50
Стопницкому .	30630	135640	4,43

Урожай картофеля былъ среднимъ числомъ по губерніи 5,24 болѣе 1875 г. на 1,15.

Степень урожая хлѣбовъ и картофеля отдѣльно по различнымъ хозяйствамъ, а именно на земляхъ казенныхъ, владѣльческихъ, городскихъ и крестьянскихъ представляеть слѣдующіе результаты:

	Казенныхъ	Владѣльчск.	Город. и пос.	Крестьянск.
Озимой пшеницы .	4,44	4,58	4,43	4,32
Ржи	3,70	3,75	4,02	3,84
Яровой пшеницы .	3,88	3,90	3,39	3,54
Овса	4,16	4,58	4,37	3,95
Ячменя	3,97	4,45	4,34	4,20
Гречихи	2,93	2,84	2,27	2,88
Осталь. яров. хлѣб.	4,05	4,27	3,61	3,79
Картофеля	5,10	5,32	5,42	5,11

Сравнивая урожай отчетнаго года съ предшествовавшими тремя годами оказывается:

	въ 1873 году.	въ 1874 году.	въ 1875 году.	въ 1876 году.
Озимой пшеницы .	3,06	5,3	4,5	4,51
Ржи	2,33	4,0	3,9	3,80
Яровой пшеницы .	2,96	4,3	3,5	3,77
Овса	4,18	3,2	3,4	4,32
Ячменя	4,28	3,6	3,3	4,31
Гречихи	2,05	2,2	3,	2,83
Осталь. яров. хлѣб.	4,03	3,9	3,7	4,0
Картофеля	4,41	5,4	4,9	5,24

Средній выводъ за три года 3,72.

Такимъ образомъ урожай минувшаго года на 0,38 болѣе средняго урожая за послѣдніе три года.

Неравномѣрность урожая всѣхъ хлѣбовъ по уѣздамъ объясняется особенностями почвы той или другой мѣстности и отчасти послѣдствіями разлива рѣкъ и бурь съ градобитіемъ постигшихъ въ отчетномъ году всѣ уѣзды Келецкой губерніи за исключеніемъ Олькушкаго.

Главный продуктъ крестьянскаго хозяйства составляетъ картофель. Пшеницу крестьяне сѣютъ въ весьма небольшомъ количествѣ и только въ мѣстахъ плодородныхъ, предпочитая ей рожь, дающую болшій урожай соломы и не требующей улучшенной обработки и усиленнаго удобрения почвы. Яровыхъ сѣмянъ крестьяне сѣютъ сравнительно болѣе нежели помѣщики и болѣе разнообразныхъ сортовъ.

Преимущественно въ крестьянскихъ хозяйствахъ производится посѣвы ячменя, гороху, овса, гречихи а иногда и проса. Посѣвъ крестьянами кормовыхъ травъ встрѣчается какъ исключеніе, что объясняется малоземельностію ихъ владѣній.

Главный продуктъ помѣщичьяго хозяйства пшеница и за нею картофель.

Изъ яровыхъ хлѣбовъ въ помѣщичьихъ имѣніяхъ сѣютъ преимущественно овесъ, ячмень и горохъ. Травосѣяніе также играетъ весьма важную роль въ сихъ хозяйствахъ, доставляя лучшій питательный продуктъ для скота.

Огородничество и садоводство находятся вообще въ неудовлетворительномъ состояніи, хотя пригородные жители разводятъ для продажи въ небольшомъ количествѣ болѣе необходимыя въ домашнемъ быту огородныя растенія, но при этомъ нисколько не заботятся объ улучшеніи сортовъ растений и болѣе раннемъ доставленіи продуктовъ огородничества въ продажу.

Исключеніе въ этомъ случаѣ составляетъ деревня Тополя Пинчовскаго Уѣзда, гдѣ крестьяне производятъ съ коммерческою цѣлю запасы луку и чесноку, и нѣкоторыя мѣста Стопницкаго, Мѣховскаго и Пинчовскаго Уѣздовъ, гдѣ сѣется земледѣльцами, не исключая и крестьянъ, свекловица для соседнихъ сахарныхъ заводовъ Лубенскаго въ Пинчовскомъ, Шренявскаго въ Мѣховскомъ и Рытвянскаго въ Сандомирскомъ Уѣздахъ. Поименованныя три уѣзда доставили на фабрики 63,300 берковцевъ бураковъ, на сумму 212,507 руб., при чемъ доходъ съ морга въ среднемъ выводѣ составлялъ 45 рублей.

Впрочемъ, эта отрасль хозяйства поддерживается отчасти тѣмъ, что заводчики, стараясь обеспечить свои свеклосахарные заводы необходимымъ количествомъ продуктовъ, сеужаютъ деньгами земледѣльцевъ въ счетъ будущей поставки объясненныхъ произведеній.

Въ своевременной уборкѣ урожая никакихъ общихъ препятствій не встрѣчалось, такъ какъ кромѣ мѣстныхъ рабочихъ значительное число ихъ является изъ Австрійской Галиціи. Годовой рабочій получаетъ отъ нанимателя помѣщика—около 120 руб., деньгами выдается около 15 руб., а остальную часть платы составляютъ продукты сельскихъ произведеній; при чемъ семейные пользуются особыми помѣщеніями и нѣкоторымъ количествомъ топлива, а также не большимъ участкомъ земли подъ картофель. Въ крестьянской средѣ плата за наемный трудъ гораздо ниже, такъ какъ въ годовые рабочіе къ болѣе богатымъ хозяевамъ поступаютъ безземельные крестьяне въ качествѣ квартирантовъ на полное содержаніе. Въ отчетномъ году цѣны поденнаго найма вообще не разнились отъ таковыхъ же за прежнее время и были весьма умѣренны:

При посѣвахъ:	Рабочему съ лошадыю	Рабочему пѣшему	Работницѣ	Подесятинная
Келецкій . . .	отъ 1 р. до 1 р. 50 к.	отъ 20 коп. до 25 коп.		
Андреевскій . . .	1 р. 75 к.	30 коп.	21 коп.	
Влощовскій . . .	отъ 1 р. 50 к. до 2 р.	отъ 32½ к. до 40 коп.	отъ 25 коп. до 30 коп.	
Пинчовскій . . .	отъ 95 к. до 1 р. 45 к.	отъ 20 коп. до 27 коп.	отъ 17 коп. до 24 коп.	отъ 2 р. 75 к. до 4 р. 85 к.
Мѣховскій . . .	отъ 1 р. 70 к. до 2 р. 25 к.	отъ 25 коп. до 35 коп.	отъ 20 коп. до 30 коп.	
Стопницкій . . .	1 р. 20 к.	30 коп.	20 коп.	1 р. 80 к.
Олькушскій . . .	2 р. 25 к.	31 коп.	22 коп.	5 р.
При сѣнокошеніи:				
Келецкій . . .	1 р. 30 к.	32½ к.	22½ к.	
Андреевскій . . .	1 р. 25 к.	42½ к.	21½ к.	
Влощовскій . . .	отъ 1 р. 75 к. до 2 р. 50 к.	отъ 35 коп. до 50 коп.	отъ 20 коп. до 30 коп.	

	Рабочему съ лошадью	Рабочему пѣшему	Работницѣ	Подесятинная
Пинчовскій . . .	отъ 1 р. до 1 р. 50 к.	отъ 26 коп. до 46 коп.	отъ 19 коп. до 28 коп.	отъ 1 р. 80 к. до 3 р. 20 к.
Мѣховскій . . .	отъ 1 р. 70 к. до 2 р. 25 к.	отъ 35 коп. до 60 коп.	отъ 20 коп. до 30 коп.	
Стопницкій . . .	отъ 1 р. 30 к. до 2 р. 40 к.	отъ 20 коп. до 60 коп.	отъ 20 коп. до 30 коп.	
Олькушскій . . .	отъ 1 р. 50 к. до 3 р.	отъ 25 коп. до 30 коп.	отъ 20 коп. до 25 коп.	

При жатвѣ и убор-
кѣ хлѣбовъ:

Келецкій . . .	отъ 75 к. до 2 р. 50 к.	отъ 30 коп. до 60 коп.	отъ 20 коп. до 35 коп.	
Андреевскій . . .	отъ 1 р. до 2 р.	отъ 25 коп. до 50 коп.	отъ 25 коп. до 35 коп.	1 р. 20 к.
Влоцковскій . . .	2 р.	45 коп.	35 коп.	
Пинчовскій . . .	отъ 90 к. до 1 р. 20 к.	отъ 25 коп. до 30 коп.	отъ 22 1/2 к. до 25 коп.	отъ 2 р. 75 к. до 3 р. 25 к.
Мѣховскій . . .	2 р. 20 к.	45 коп.	35 коп.	отъ 1 р. 50 к. до 1 р. 75 к.
Стопницкій . . .	отъ 75 к. до 2 р. 50 к.	отъ 30 коп. до 60 коп.	отъ 20 коп. до 35 коп.	
Олькушскій . . .	отъ 70 к. до 2 р.	отъ 30 коп. до 60 коп.	отъ 20 коп. до 35 коп.	

Замѣтной разницы между выше показанною платою и таковою же существовавшею въ 1875 году неokaзывается.

Винокурение, составлявшее въ прежнее время необходимую принадлежность каждаго помѣщичьяго хозяйства, со введеніемъ новой Акцизной системы постоянно сокращается въ своихъ размѣрахъ, концентрируясь лишь на болѣе значительныхъ винокуренныхъ заводахъ имѣющихъ по преимуществу промышленную цѣль.

Изъ дѣйствовавшихъ въ 1867 году 158 заводовъ нынѣ осталось въ губерніи только 51.

Упадокъ винокурения, составляющій одну изъ важныхъ причинъ застоя земельческой дѣятельности Губерніи, объясняется съ одной стороны тѣмъ что при введеніи новыхъ контрольных и охранительныхъ мѣръ только большіе и лучше устроенные заводы могутъ употреблять таковыя безъ убытка въ хозяйствѣ, а съ другой же стороны водвореніемъ контрабанднымъ путемъ спирта изъ за границы.

Въ Келецкой Губерніи 22% общаго пространства или 196,200 морговъ занято лѣсами, кустарниками и зарослями. Изъ этаго числа 71,089 морговъ принадлежитъ Казнѣ а остальные составляютъ частную собственность. Преобладающую породу деревьевъ составляетъ высокоствольный хвойный лѣсъ, смѣшанный иногда съ дубомъ и другими листовыми породами. Казенные лѣса, состоящіе въ вѣдѣніи Казенной Палаты, раздѣлены на лѣсничества съ опредѣленными по планамъ періодами рубки и содержатся въ порядкѣ по правильно устроенному въ нихъ издавна лѣсному хозяйству; въ отчетномъ году назначено было къ срубку очередныхъ лѣсокъ на 77,274 руб. продано на сумму 58,220 р. и произведены бесплатныя отпуски начальнымъ училищамъ, чинамъ лѣсной стражи и привилегированнымъ крестьянамъ для удовлетворенія ихъ сер-

витутами на сумму 1,807 р. Къ числу лѣсовъ ведущихъ правильное хозяйство слѣдуетъ также отнести принадлежащія городу Олькушу до 7000 морговъ.

Что касается лѣсовъ составляющихъ частную собственность, то изъ таковыхъ едва въ $\frac{1}{3}$ части, принадлежащей крупнымъ владѣльцамъ Пинчовскаго, Мѣховскаго, Влоцковскаго и Стопницкаго Уѣздовъ, существуетъ лѣсное хозяйство и владѣльцы ихъ дѣлаютъ затраты на производство насажденія и обмѣненія лѣсныхъ пространствъ.

Многіе помѣщики послѣ разорившаго изъ мятежа, а также съ отмѣной въ 1864 году обязательнаго труда при отсутствіи капиталовъ прибѣгали къ продажѣ лѣса на срубъ и съ 1870 по 1877 годъ уничтожено такимъ образомъ до 15,000 морговъ лѣса вывезеннаго за границу въ сыромъ и обдѣланномъ видѣ. Это уничтоженіе лѣсовъ безъ сомнѣнія достигло бы болѣе громадныхъ размѣровъ, если бы свобода дѣйствій въ этомъ отношеніи владѣльцевъ не была ограничена лежащими на имѣніяхъ сервитутами въ пользу крестьянъ, такъ какъ каждая вырубка лѣсовъ обложенныхъ сервитутами должна быть произведена не иначе какъ съ разрѣшенія Крестьянскихъ Учрежденій.

б) ОБЕЗПЕЧЕНІЕ НАРОДНАГО ПРОДОВОЛЬСТВІЯ.

Въ отношеніи почвы земли Губернія раздѣляется на двѣ части, изъ коихъ южная составляющая приблизительно нѣсколько болѣе трети всего пространства Губерніи отличается черноземною плодородною почвою, въ особенности по прибрежьямъ рѣки Вислы; къ этой ея части относятся Уѣзды Мѣховскій, большая часть Пинчовскаго и южныя мѣстности Уѣздовъ Андреевскаго, Влоцковскаго и Стопницкаго, на противъ же того въ болѣе значительной части трехъ послѣднихъ уѣздовъ и въ уѣздахъ Келецкомъ и Олькушскомъ почва земли песчанистая и мало производительная.

Не смотря однако на такія не выгодныя почвенныя условія почти $\frac{2}{3}$ всего пространства и на незначительные урожаи въ теченіи послѣдняго десятилѣтія продовольствіе Губерніи всегда обезпечивается мѣстными сборами.

Неурожай озимыхъ хлѣбовъ восполняется избыткомъ яровыхъ и картофеля, при томъ же безземельный классъ населенія всегда обезпечивается заработками на существующихъ въ Губерніи заводахъ или при публичныхъ работахъ.

Изъ собраннаго въ отчетномъ году количества хлѣбныхъ продуктовъ, отчитывая на продовольствіе 580,150 душъ населенія Губерніи, 1,305,337 четвертей и отдѣляя на посѣвы по среднему послѣднихъ трехъ лѣтъ размѣру 562,962 четв., оказывается, что въ пользу производителей должно остаться 1,285,834 четвертей за исключеніемъ овса.

Остатокъ зерновыхъ хлѣбовъ почти полностью продается въ Австрію по преимуществу при посредствѣ Галиційскаго банка и потому размѣры спроса тамъ имѣютъ большое вліяніе на цѣны хлѣба въ Губерніи.

Цѣны на хлѣбные продукты послѣ уборки ихъ были слѣдующія:

	Пше- ницы	Ржи	Яч- меня	Гре- чихи	Овса	Гороху	Карто- феля	Сѣна	Соломы
З А Ч Е Т В Е Р Т Ъ									
РУБЛИ И КОПѢЙКИ СЕРЕБРОМЪ									
Келецкій	10 15	7 80	7	5	4 70	9 80	2	30	30
Андреевскій	10	8 47 1/2	6 65		7 3	10 61	2 17 1/2	37	31 1/2
Нинчовскій	9 17 1/2	6 60	4 95 1/2		4 17 1/2	8 25	1 95	33 1/2	27 1/2
Влощовскій	10	8	6 25	7	5	9 95		35	30
Олькушскій	10 45	8 5	6 35	7 97 1/2	4 90	11 25	2 25	31 1/4	30
Мѣховскій	9 53 1/2	8 11	5 52 1/2	10 50	5 5	8 55	1 85	40 1/2	36
Стопницкій	9 58 1/2	7 7	5 56	4 57	4 29	7 76	1 99	30	24 1/2
по Губерніи	9 83 1/2	7 73	6 4	7 1	5 2	9 45	2 3 1/2	34	30
въ 1875 году	10 50	7 56	6 22	7 7	4 64	9 91	1 81	35	31
въ 1874 году	12 74	9 28	7 78		4 84	10 3	2 56	32	25
въ 1873 году	14 33	10 7	7 57		4 73	11 10	3 1	29 1/2	24

Изъ произведеннаго сличенія видно, что въ отчетномъ году цѣны на хлѣбные продукты были ниже таковыхъ же цѣнъ послѣдняго трехлѣтїа; впрочемъ къ концу года и особенно въ началѣ слѣдующаго цѣны на зерновой хлѣбъ значительно увеличились, такъ что за четверть пшеницы платилось 11 р. 30 к. с., ржи 8 р. 40 к. и болѣе.

в) ПРОМЫСЛЫ СЕЛЬСКАГО НАСЕЛЕНІЯ.

Для обзора промысловъ, выдѣляя изъ общей массы населенія сословіе, по преимуществу земледѣльческое, куда должны быть отнесены жители и посадовъ, оказывается, что число сельскихъ жителей составляетъ 544117 душъ или 93% всего населенія губерніи; полагая же приблизительно что десятая часть онаго или 54411 душъ лишена земельной собственности возможно допустить, что половина сихъ людей содержится наймомъ, а другая преимущественно въ посадахъ занята ремеслами и промыслами.

Жители деревень почти безъ исключенія являются только потребителями; хотя встрѣчаются и въ деревняхъ плотники, колесники, мельники, кузнецы, бондари, печники и т. п. ремесленники, но ихъ произведенія служатъ для удовлетворенія домашнихъ нуждъ и неимѣютъ характера промысла.

Ремесла гораздо болѣе развиты въ посадахъ но и въ нихъ размѣры промышленности весьма ограничены; до нѣкоторой степени исключенія составляютъ: Кромоловъ и Кошце гдѣ занимаются на ручныхъ станкахъ выдѣлкой крестьянскихъ суконъ на сумму до 8400 руб. въ годъ; Вольбромъ и Вислица приготавливаютъ крестьянскую обувь и въ послѣднемъ еще крестьянское платье; въ посадѣ Скала жители выдѣлываютъ разнаго рода крупу и развозятъ ее по городамъ; изъ Ошатовца нѣсколько мѣщанъ славляютъ лѣсной матеріалъ. Кромѣ того возможно присовокупить извозный промыселъ крестьянъ для возки зерноваго хлѣба и шерсти къ ближайшимъ Таможнямъ и въ гор. Краковъ.

Изъ домашней птицы гуси разводятся преимущественно жителями деревень, расположенныхъ около рѣкъ, и въ отчетномъ году ихъ вывезено за границу 11,282 штукъ на сумму 8230 руб., другихъ домашнихъ птицъ 3013 штукъ на 2162 руб. и яицъ болѣе полумиліона копъ на сумму 402,884 руб.

Овцеводствомъ занимаются преимущественно крупные землевладѣльцы, которые

въ заботливости объ улучшеніи породъ, выписываютъ барановъ иногда изъ лучшихъ заграничныхъ стадъ; крестьянское же сословіе разводитъ овецъ въ своихъ хозяйствахъ въ незначительномъ размѣрѣ и исключительно простой породы.

Общее количество овецъ въ губерніи доходитъ до 317473 головъ, изъ которыхъ 217834 относятся къ тонкоруннымъ. При незначительности земельныхъ владѣній размѣры стадъ могутъ быть невелики и потому самое большое стадо не превышаетъ 3000 головъ; шерсть направляется преимущественно въ Австрію и Пруссію.

Разведение свиней составляетъ также довольно значительный промыселъ въ губерніи, особенно у крестьянъ.

Въ отчетномъ году пропущено этого рода животныхъ чрезъ Таможни въ предѣлахъ Келецкой губерніи на сумму 76,649 руб.

Разведение рогатаго скота ограничивается исключительно потребностью его въ сельскомъ хозяйствѣ, какъ въ рабочей силѣ, почему повсемѣстно ощущается недостатокъ въ продажѣ мяса лучшаго сорта.

Этотъ недостатокъ усиливается по мѣрѣ закрытія винокуренныхъ заводовъ снабжавшихъ городское населеніе болѣе откормленнымъ скотомъ.

Въ лучшихъ имѣніяхъ можно встрѣчать рогатый скотъ хорошей породы, но крестьянскій скотъ отличается малосиліемъ, малымъ ростомъ и изнуреніемъ отъ работы. Упадокъ скотоводства обуславливается недостаткомъ пастбищъ и употребленіемъ скота крестьянами въ работу въ періодъ развитія животныхъ.

Что касается коневодства, то оно въ смыслѣ промысла едва начинаетъ проявляться; къ сожалѣнію мѣстные владѣльцы обращаютъ вниманіе на улучшеніе породъ только упряжныхъ лошадей, къ разведенію рабочихъ лошадей еще стремленія не замѣчено.

г) ПРОМЫШЛЕННОСТЬ ЗАВОДСКАЯ И ФАБРИЧНАЯ.

Изъ прилагаемой подъ Нр. 2 вѣдомости видно, что дѣйствовавшихъ въ отчетномъ періодѣ фабрикъ и заводовъ было 358, которые по отдѣльнымъ родамъ производствъ распределяются слѣдующимъ образомъ:

	Число заводовъ.	Сумма производства въ рубляхъ.	Число рабочихъ.
1. Обработывающихъ питательныя вещества	123	2374771	681
2. Обработывающихъ волокнистыя вещества	15	1365530	1526
3. Обработывающихъ металлическія и минеральныя вещества	119	630988	1358
4. Обработывающихъ дерево	67	113570	159
5. Обработывающихъ животныя вещества	34	101640	124
Итого	358	4596499	3848

Хотя противъ 1875 года число заводовъ уменьшилось на 29-ть, но между тѣмъ стоимость фабричныхъ издѣлій увеличилась на 210643 р. Въ общемъ итогъ по сравненіи съ 1875 годомъ дѣйствовало въ губерніи заводовъ:

Болѣе чѣмъ въ 1875 году:

Бумажныхъ на . . .	2
Мраморныхъ . . .	1
Кирпичныхъ . . .	4
Желѣзныхъ . . .	2
Свеклосахарныхъ . . .	1

Менѣе чѣмъ въ 1875 году:

Кожевенныхъ на . . .	1
Суконныхъ . . .	1
Лѣсопильныхъ . . .	6
Смологонныхъ . . .	2
Галмейныхъ . . .	1
Кафельныхъ . . .	1
Горшечныхъ . . .	2
Механическихъ . . .	1
Винокуренныхъ . . .	20
Водочныхъ . . .	1
Пивоваренныхъ . . .	1
Маслобойныхъ . . .	1
Водяныхъ американскихъ мельницъ . . .	1

Нижеслѣдующая таблица показываетъ измѣненіе въ производствѣ на заводахъ въ городахъ и уѣздахъ:

Города и уѣзды:	Увеличилось		Уменьшилось	
	Число заводовъ.	Производительность.	Число заводовъ	Производительность.
Г. Кельцы . . .	1			27403
у. Келецкій . . .			4	11325
у. Андреевскій . . .			12	94803
у. Влощовскій . . .	1			26159
Г. Пинчовъ . . .		80 р.		
Г. Дзялошице . . .				8318
У. Пинчовскій . . .		9257 р.	3	
Г. Олькушъ . . .			1	11130
у. Олькушскій . . .		487633 р.	3	
Г. Мѣховъ . . .	3	3317 р.		
у. Мѣховскій . . .			7	52682
Г. Хмѣльницъ . . .				7987
у. Стопницкій . . .			3	49936
По всей губерніи . . .	5	500287 р.	34	289643 р.

Вообще заводская промышленность городовъ относилась къ заводской промышленности уѣздовъ:

по числу заводовъ какъ . . .	1:6,6
по производительности заводовъ какъ . . .	1:24,4
а по количеству рабочихъ какъ . . .	1:14,

Участіе каждого изъ городовъ и уѣздовъ въ промышленной дѣятельности губерніи показываетъ слѣдующая таблица:

ГОРОДА И УЪЗДЫ.	Число фабрик и заводовъ.	Стоимость годового производства.	% Отношеніе къ общей суммѣ производства.
Г. Кельцы	13	127301	2,7
Г. Хенцины	3	750	0,0
У. Келецкий	40	279044	6,8
У. Андреевскій	57	464993	10,1
У. Влощовскій	62	458574	9,9
Г. Пинчовъ	1	2200	0,0
Г. Дзялошице	11	16809	0,3
У. Пинчовскій	21	473255	10,3
Г. Олькушъ	1	55	0,0
У. Олькушскій	50	2102070	45,8
Г. Мѣховъ	5	7660	0,1
У. Мѣховскій	44	359017	7,8
Г. Хмѣльникъ	13	29441	0,6
У. Стопницкій	37	265330	5,7
Итого въ городахъ	47	184216	4,0
„ въ уѣздахъ	311	4402283	96,0
По всей губерніи	358	4586499	„

Изъ сего оказывается, что фабричная дѣятельность преимущественно сосредоточена въ Олькушскомъ Уѣздѣ, дѣйность производства заводовъ и фабрикъ котораго представляетъ около половины дѣйности производства по всемъ отраслямъ заводской промышленности губерніи.

Производствами, отнесенными вышеприведенною классификаціею къ первой группѣ, занято 123 отдѣльныхъ завода.

Въ числѣ заводовъ для обработки питательныхъ продуктовъ первенствующее мѣсто по размѣрамъ производства и по отношенію къ экономической дѣятельности въ губерніи занимаютъ заводы винокуренные.

Всѣхъ винокуренныхъ заводовъ по Келецкой губерніи дѣйствовало въ отчетномъ году 51, или на 20 менѣе предшествовавшаго періода винокурения.

На дѣйствовавшихъ заводахъ для выкурки спирта употреблено:

картофеля	838630 пудовъ
зеленаго солоду	69264 пуда
сухаго солоду	3062 пуда
ржаной муки	522 пуда

Всего 911478 пудовъ

Между винокуренными заводами первое мѣсто принадлежитъ заводу помѣщика Завадекаго въ дер. Ивановице Мѣховскаго Уѣзда, на которомъ выкурено 670493 градусовъ безводнаго спирта или 16762 ведра; За нимъ слѣдуетъ заводъ въ дер. Имельно Андреевскаго Уѣзда Собанскаго, на которомъ выкурено 553708 градусовъ безводнаго спирта или 13842 ведра; Самый же малый заводъ принадлежитъ Райскому въ дер. Бяла-блотно Влощовскаго Уѣзда, на которомъ выработано 28308 градусовъ безводнаго спирта или 707 ведеръ.

По количеству выкуренаго въ отчетномъ году безводнаго спирта винкуренные заводы въ губерніи распредѣлялись слѣдующимъ образомъ:

до 100000 градусовъ спирта выкурено на 5 заводахъ	
до 200000 „ „ „ „ 13 „	
до 300000 „ „ „ „ 20 „	

до 400000	„	„	„	5	„
до 500000	„	„	„	5	„
до 600000	„	„	„	2	„
до 700000	„	„	„	1	„

Степень развитія винокуренія отдѣльно въ каждомъ уѣздѣ выражается слѣдующимъ образомъ:

Уѣзды:	заводовъ	Цѣнность произ- водства въ рубл.
Келецкій . . .	1	8200
Андреевскій . . .	12	246259
Влощовскій . . .	13	311155
Пинчовскій . . .	5	107989
Мѣховскій . . .	3	86738
Олькушскій . . .	5	100530
Стопницкій . . .	12	258613

На 33 дѣйствовавшихъ въ губерніи пивоваренныхъ заводахъ цѣнность производства равнялась 161797 руб. т. е. менѣе 1875 года 61540 рублей.

Между пивоваренными заводами въ губерніи первое мѣсто занимаетъ по качеству производства, размѣрамъ дѣятельности и устройству аппаратовъ, Келецкій заводъ принадлежащій Л. Стумпфу, который выдѣлалъ 89340 ведеръ пива.

Къ существовавшему въ деревнѣ Казимержа-велька Пинчовскаго Уѣзда свекло-сахарному заводу прибавился одинъ при сел. Опатковице гмины Климонтовъ Мѣховскаго уѣзда, построенный Графомъ Лубинскимъ и ком., и пущенный въ ходъ 20 Октября 1876 года. Общая сумма производства сихъ заводовъ простиралась въ 1876 году до 240056 рублей; при чемъ выдѣлано сахарнаго песку 43647½ пудовъ изъ 66300 берковцевъ свекловицы.

Въ отчетномъ году 6 особаго рода перегонныхъ заводовъ (дистилляренъ) было занято приготовленіемъ изъ спирта и вина разныхъ сортовъ водокъ, ликеровъ и другихъ спиртныхъ продуктовъ. Размѣры производства этихъ заводовъ составляли 59650 рублей т. е. менѣе 1875 года на 28675 рублей.

Обороты водяныхъ американскихъ мукомольныхъ мельницъ сократились въ отчетномъ году на 17526 руб. Единственная въ губерніи паровая мукомольня въ деревнѣ Заржече Олькушскаго уѣзда принадлежащая Гольдбергу и Унгеру обработала 30,000 корцевъ зернсваго хлѣба на сумму 240,000 рублей. Независимо того въ Келецкой Губерніи дѣйствовало 343 обыкновенныхъ водяныхъ и вѣтряныхъ мельницъ, по незначительной дѣятельности коихъ они не включены въ прилагаемую вѣдомость.

Всего выдѣлано продуктовъ на сумму 258508 руб. причемъ занято было рабочихъ 445 человекъ.

Цикорный заводъ въ колоніи Лабендъ Пинчовскаго уѣзда Э. Мошковскаго увеличилъ свое производство на 20,000 руб., приготовивъ 30,000 пудовъ цикорія.

Маслобоенъ было 9 съ годовымъ производствомъ въ 10,120 рублей т. е. меньшимъ чѣмъ въ 1875 г. на 11,330 рублей. Все безъ исключенія маслобойни ведутъ свое дѣло въ незначительныхъ размѣрахъ и по большей части лишь по заказамъ потребителей растительнаго масла.

Послѣ производствъ, обрабатывающихъ питательные продукты, по величинѣ оборотовъ слѣдуютъ производства волокнистыя.

Самая главная не только въ числѣ волокнистыхъ заводовъ, но и изъ всѣхъ фабричныхъ заведеній въ губерніи есть безспорно Заверцкая фабрика хлопчатыхъ издѣлій и бумагопрядильня съ красильнею, расположенная при станціи Варшавско-Вѣнской желѣзной дороги и принадлежащая прусскимъ подданнымъ братьямъ Гинсбергъ. Она въ отчетномъ году значительно расширила свое производство, общая стоимость котораго, исчисленная по фабричнымъ цѣнамъ, достигла до 800,000 руб. болѣе 1875 года на 633000 рублей. Фабрика эта приводится въ движеніе паровою машиною, рабочихъ на ней было занято 1,100 въ томъ числѣ иностранцевъ 8.

Писчебумажное производство, представителемъ котораго является фабрика въ деревнѣ Вербка Олькушскаго уѣзда наследниковъ Моэса (прусскаго подданнаго) не увеличило своей дѣятельности, рабочихъ было занято 152, изъ коихъ 42 иностранца. Матеріалы приобрѣтаются для этой фабрики частью въ краѣ, частью заграницею; выдѣлываемая же на ней бумага сбывается въ краѣ.

Изъ числа шести суконныхъ фабрикъ обращаетъ на себя вниманіе фабрика наследниковъ Моэса въ дер. Славневъ Олькушскаго уѣзда, въ отчетномъ году она изготовила драпа на 450000 рублей т. е. менѣе 1875 года на 50000 рублей; приводится въ движеніе тремя паровыми машинами въ 95 лошадиныхъ силъ; рабочихъ имѣетъ 200, изъ коихъ 50 иностранцевъ.

Вслѣдствіе возникшаго повсемѣстно во второй половинѣ минувшаго года коммерческаго застоя, Славневская фабрика потерпѣла въ сбытѣ своихъ произведеній и число рабочихъ уменьшила на 73 и сократила работы на полъ дня, за что рабочіе получаютъ половинную плату.

Обороты прочихъ суконныхъ фабрикъ ничтожны; такъ напр: четыре изъ нихъ въ городѣ Хмѣльникѣ выдѣляли въ 1876 году крестьянскаго сукна на сумму 7325 р.

Красильный заводъ въ деревнѣ Заречѣ Олькушскаго Уѣзда, принадлежащій тоже наследникамъ Моэса, имѣлъ годоваго оборота до 15,000 рублей. Рабочихъ на фабрикѣ находилось 13, изъ коихъ 3 иностранца.

Заводы обрабатывающіе металлическія и минеральныя вещества въ общей стоимости увеличили свое производство на 57,829 рублей.

Разработка галмея и свинцоваго блеска производилась въ дер. Болеславѣ Олькушскаго уѣзда прусскимъ подданнымъ Георгіемъ Крамстомъ, рабочихъ находилось 440 изъ коихъ 50 иностранцевъ, стоимость исполненныхъ работъ простиралась до 187500 рублей. Добытый галмей вывозится на плавильные заводы въ сосѣдній Бендинскій уѣздъ.

Обработкою желѣза занято было 12 заводовъ съ общемою стоимостью издѣлій въ 137,800 руб. т. е. на 25,656 руб. болѣе нежели въ 1875 году. Изъ нихъ фабрика желѣзной проволоки цѣпей и гвоздей въ усадьбѣ Михаловъ Олькушскаго уѣзда Михаила Цайтлера выработала издѣлій 11,000 пудовъ на 49,000 рублей т. е. менѣе 1875 года на 500 рублей.

Сумма производства трехъ частныхъ желѣзодѣлательныхъ заводовъ въ деревняхъ Борковѣ, Качинѣ и Гумерѣ Келецкаго уѣзда увеличилась на 13,000 рублей и простиралась до 27,300 рублей.

На Бялогонскомъ казенномъ заводѣ выработано листового желѣза разныхъ сортовъ на 14,000 рублей, болѣе 1875 года на 10,000 рублей.

Кричные заводы существующіе въ Влощовскомъ уѣздѣ увеличились однимъ и потому на всѣхъ 4 заводахъ сумма производства возросла до 30,500 рублей т. е. болѣе 1875 года на 4,396 рублей.

Такіе же заводы въ Олькушескомъ уѣздѣ приготовили желѣза на 17,000 рублей, менѣе 1875 года на 1,240 рублей.

Казенные чугунолитейные заводы въ дер. Реевѣ Келецкаго Уѣзда заготовили чугуна 90000 пудовъ на 48600 рублей и литейныхъ производствъ 32000 пудовъ на 28800 руб. а всего на 77400 рублей.

Два же частные литейные завода въ деревняхъ Красна и Кузняки Келецкаго Уѣзда выдѣляли обыкновеннаго и отливнаго чугуна 83073 пуда на 48450 рублей.

Число механическихъ заводовъ уменьшилось однимъ, вслѣдствіе закрытія въ имѣніи Пржеменчаны Мѣховскаго Уѣзда фабрики земледѣльческихъ орудій. Сумма производства издѣлій на 6 заводахъ составляла 36425 рублей т. е. менѣе 1875 года на 6471 рублей.

Приготовленіе земледѣльческихъ машинъ и орудій производилось въ слѣдующихъ мѣстностяхъ:

1) въ пос. Прошовицахъ Мѣховскаго Уѣзда изготовлено разнаго рода издѣлій 170 штукъ цѣною отъ 1 до 500 руб. на 12300 руб.

2) въ пос. Андреевѣ Андреевскаго Уѣзда 100 орудій цѣвностію отъ 3 до 90 руб. на 5000 рублей.

3) въ гор. Хмѣльникѣ Стопницкаго Уѣзда 275 издѣлій стоимостію отъ 1 до 300 руб. на 5125 рублей.

4) на казенномъ заводѣ въ дер. Бялогонѣ Келецкаго Уѣзда на 13000 руб.

5) на казенномъ заводѣ въ дер. Сухедневѣ на 8300 рублей.

6) на частномъ заводѣ въ дер. Березовѣ на 5884 рубля.

Единственный въ губерніи сѣрный заводъ братьевъ Пусловскихъ въ дер. Чарковы Пинчовскаго Уѣзда выплавилъ сѣры на 40000 рублей т. е. на 10000 рублей болѣе нежели въ 1875 году; рабочихъ было 120, изъ коихъ одинъ иностранецъ; заработная плата составляла отъ 23 коп. до 1 руб. 20 коп. въ сутки; сбытъ сѣры производился въ Варшавѣ.

Стеклянные заводы одинъ въ деревнѣ Хута-нова Влощовскаго Уѣзда и два въ Андреевскомъ Уѣздѣ, выдѣлывающіе исключительно стекло и бутылки низшаго сорта, уменьшили производство свое на 8185 рублей.

Выдѣлкою кирпича въ 1876 году занято было 60 заводовъ болѣе 1875 года на 4, при чемъ годовое производство увеличилось на 9955 рублей.

Обработкою мрамора занялась вновь учредившаяся Компанія, открывшая 1 Юля 1876 года свою фабрику въ г. Кельцахъ подъ руководствомъ бывшаго Уѣзднаго Архитектора Вельке какъ компаніона. Устройство завода обошлось въ 14000 руб. Мраморъ подучается изъ ломовъ находящихся въ Келецкомъ Уѣздѣ; къ концу отчетнаго года выдѣлано различнаго товара на 2500 руб. На заводѣ занимается 47 рабочихъ изъ коихъ 4 иностранца. Сумма производства всѣхъ 5 заводовъ въ губерніи простиралась всего до 3550 руб.

Изразцовое производство губерніи которое имѣло въ отчетномъ году одного представителя въ Андреевскомъ Уѣздѣ постепенно клонится къ упадку:

въ 1873 г. состояло 4 завода съ суммою произведства 4100 руб.	
въ 1874 г. „ 3	2850 руб.
въ 1875 г. „ 2	2354 руб.
въ 1876 г. „ 1	1300 руб.

Подобное же явленіе замѣчается и въ дѣятельности горшечныхъ и известковыхъ заводовъ; число первыхъ съ 1873 года уменьшилось на 11 съ суммою произведства на 1450 рублей а послѣднихъ на 16 съ произведствомъ 232 рублей. Уменьшеніе сего произведства произошло вслѣдствіе распространяющагося употребленія въ крестьянскихъ хозяйствахъ чугунной посуды.

Въ четвертую группу промышленныхъ заведеній входятъ лѣсопильни и заводы смолегонные.

Лѣсопильныхъ заводовъ дѣйствовало въ 1876 году 55, менѣе предшествовавшаго года на 6, но сумма произведства увеличилась на 24060 рублей.

Изъ означенныхъ заводовъ большее произведство было на слѣдующихъ: 1) въ дер. Заверць Олькушскаго Уѣзда, стоимость издѣлій коего простиралась до 13000 р.

2) въ дер. Боновцахъ Влоцковского Уѣзда, гдѣ выдѣлано издѣлій на 20700 руб.

3) въ дер. Пржибыславиць Олькушскаго Уѣзда, приготовлено издѣлій лѣснаго матеріала на 30000 рублей.

Сбытъ обдѣланнаго дерева направляется по большей части за границу въ Австрію и Пруссію.

Число смолекурень уменьшилось двумя, но сумма произведства всѣхъ 12 заводовъ увеличилась до 5730 рублей.

Въ положеніи кожевенныхъ заводовъ, въ отчетномъ году никакихъ почти переѣнъ не произошло; лишь число ихъ въ сравненіи съ 1875 годомъ уменьшилось однимъ, а кожъ выдѣлано на 53843 рубля, т. е. менѣе нежели въ предшествовавшемъ году на 8684 рубля.

Мыловаренные и свѣчно-сальные заводы числомъ 5 уменьшили производительность свою на 4381 рубль, приготовивъ мыла и свѣчей на 47897 рублей. Уменьшеніе выдѣлки издѣлій на свѣчныхъ заводахъ объясняется распространеніемъ освѣщенія керасиномъ.

На основаніи Высочайше утвержденного 16 (28) Іюня 1870 года положенія о развѣдкахъ и отводахъ, въ теченіи отчетнаго года разрѣшено частнымъ предпримателямъ отвести въ Олькушскомъ Уѣздѣ площади для добычи минеральныхъ ископаемыхъ: 1) Богуславу Пржибыльскому на земляхъ посада Славкова шесть площадей для добычи галмея, свинцоваго блеска и желѣзной руды въ 2384040 квадр. саж. 2) Князю Гуго Гогентоэ для добычи галмея и свинцоваго блеска на земляхъ деревни Поморжаны площадь въ 450925 квад. саж., на земляхъ города Олькуша и деревень Журада, Чарна гура и Витерадовъ площадь въ 500000 квадратныхъ сажений и на земляхъ имѣнія Несуловице двѣ площади въ 859111 квадратныхъ сажений.

д) ТОРГОВЛЯ.

Торговые обороты въ губерніи очень незначительны; торговля ограничивается единственно потребностями мѣстной обыденной жизни; такъ какъ Польское населеніе отличается вообще недостаткомъ предпріимчивости и потому вся торговля сосредоточивается въ рукахъ евреевъ, обладающихъ незначительными капиталами и служащихъ при сбытѣ хлѣба, шерсти, лѣса, скота и т. п. лишь факторами пограничныхъ покупателей.

Въ отчетномъ году въ Келецкой Губерніи выкуплено документовъ на право произведства торговли и промысловъ:

Свидѣтельство:	годовыхъ	полугодовыхъ	поступило
Купеческихъ 1 гильдіи	1		265 р.
Купеческихъ 2 гильдіи	346	12	9491 р.
на мелочный торгъ съ полною пошлиною	2018	299	17362 р. 50 к.
на мелочный торгъ съ половинною пошлиною	87	3	387 р. 50 к.
на развозный торгъ	3	3	61 р. 50 к.
на разносный торгъ	52	11	345 р.
на мѣщанскіе промыслы	427	64	1147 р.
приказчичьихъ I класса	24	3	500 р.
приказчичьихъ II класса	928	78	4835 р.
паспортныхъ членамъ купеческихъ семействъ	4	1	22 р. 50 к.
Билетовъ:			
по 1-ой гильдіи	5		50 р.
по 2-ой гильдіи	336	15	2149 р.
по мелочному торгу	2092	231	5059 р.
Итого	6323	720	41675 р. 50 к.
Всего	7043		

При сравненіи этихъ данныхъ съ числомъ торговыхъ документовъ, выбранныхъ изъ казначействъ губерній въ 1875 году оказывается слѣдующее:

	М Е Н Ъ Е:		Б О Л Ъ Е:	
	годовыхъ	полугодовыхъ	годовыхъ	полугодовыхъ
Свидѣтельство I гильдіи	1			
свидѣтельство II гильдіи	6	10		
на мелочный торгъ			444	74
на развозный торгъ	2			1
на разносный торгъ			4	1
на мѣщанскіе промыслы	31	14		
Приказчичьихъ I и II кл.	22			16
паспортныхъ членамъ купеческихъ семействъ	10	14		
Билетовъ				
по 1-ой гильдіи			2	
по II-ой гильдіи	28	8		
по мелочному торгу			63	8

Въ общемъ итогѣ въ отчетномъ году свидѣтельствъ и билетовъ взято болѣе 1875 года 426, въ томъ числѣ годовыхъ 372 и полугодовыхъ 54. Обора поступило въ казну болѣе 1875 года на 2606 руб. 50 коп. или слишкомъ на 6,2 %.

Нарушеній постановленій о производствѣ торговли и промысловъ было 57 случаевъ и независимо обязательныхъ пошлинъ поступило въ казну взыскацій 220 р. 25 к.

Ярмарочная торговля въ губерніи ограничивается обыкновенными торговыми днями въ городахъ и посадахъ. Обороты двухъ болѣе крупныхъ ярмарокъ въ губерніи имено Ивановской и Михайловской въ посадѣ Андреевѣ предназначенныхъ для распродажи лошадей выразились въ привозѣ товаровъ на сумму 95000 р. и продажѣ ихъ на 50,000 р. болѣе 1875 г. на 18,000 руб.

По свидѣніямъ полученнымъ отъ таможенныхъ властей, количество ввезеннаго и вывезеннаго чрезъ таможни Келецкой губерніи хлѣба, скота и пр. составляло:

	Привезено	Вывезено
пшеницы четвертей	3	52318
ячменя „	8	9260
сурепицы „	341	1377
ржи „	69	1163
клеверу „		76
овса „	157	1263
картофеля „	7	3780
проса „	29	
гороху четвертей	660	145
хлѣба всякаго	686	15210
свиной штукъ		6985
лошадей „		75
гусей „		11282
домашнихъ птицъ		3013
домашняго скота	1366	
быковъ		11
яицъ копъ		545233
соли пудовъ	515136	

Стоимость всѣхъ товаровъ составляла:

привезенныхъ 1,277,117 руб. 50 коп. пошлинъ 187,473 руб. 9 коп.
вывезенныхъ 1,532,538 руб.

е) ДВИЖЕНІЕ НАСЕЛЕНІЯ.

Жителей обоего пола было въ Губерніи къ 1 Января 1876 г. 573,287 душъ.
въ теченіи 1876 года: родилось, мужскаго пола 11,401.
женскаго пола 11,295. 22,696 душъ.
умерло, мужскаго пола 6,721.
женскаго пола 6,974. 13,695 душъ.

Затѣмъ къ началу 1877 года населеніе губерніи простиралось до 582,287, но за исключеніемъ выселившихся въ другія губерніи, поступившихъ въ военную службу и выбывшихъ изъ среды населенія за преступленія, состояло 580,150 душъ, въ томъ числѣ: 281,794 мужчинъ и 298,356 женщинъ.

Число это распредѣляется по городамъ и уѣздамъ слѣдующимъ образомъ:

въ городахъ:	муж.	жен.	об. пол.
Кельцахъ	4205	4877	9082
Хенцинахъ	2513	2814	5327
Олькушѣ	1192	1296	2488
Пинчовѣ	2979	3083	6062
Дзялошицахъ	2608	2793	5401
Мѣховѣ	897	965	1862
Хмѣльникѣ	2866	2945	5811
Итого	17260	18773	36033

въ Уѣздахъ:	муж.	жен.	об. пол.
Желецкомъ . . .	40419	40399	80818
Андреевскомъ . . .	26596	28886	55482
Влощовскомъ . . .	28874	30942	59816
Олькшескомъ . . .	42620	46414	89034
Пинчовскомъ . . .	38659	40529	79188
Мѣховскомъ . . .	39872	42202	82094
Стопницкомъ . . .	47474	50211	97685
Итого	264534	279583	544117
Всего въ Губерніи	281794	298356	580150

Рождений было въ отчетномъ году 22696, изъ коихъ приходилось на долю: мальчиковъ 11,401, дѣвочекъ 11,295, или на 100 мальчиковъ родилось 90,9 дѣвочекъ.

Въ среднемъ выводѣ по губерніи на 100 челов. жителей родилось 3,9 дѣтей.

Въ числѣ рожденныхъ въ 1876 году младенцевъ было:

законнорожденныхъ 22,275 или 98,2%, незаконнорожденныхъ 421 или 1,8% т. е. случаи незаконныхъ рождений повторялись нѣсколько рѣже нежели въ 1875 году, въ которомъ незаконнорожденные составляли 1,94%.

Внѣбрачныхъ рождений случилось: въ городахъ 19, или 4,5%, въ сельскихъ поселеніяхъ 402, или 9,55%.

По сравненіи этихъ цифръ съ общеою цифрою женскаго населенія оказывается, что одно незаконнорожденное дитя приходилось: въ городахъ на 988, а въ уѣздахъ на 695 женщинъ.

На 100 жителей обоюго пола приходилось 0,07 незаконныхъ рождений.

Въ теченіи 1876 года въ губерніи умерло:

мужчинъ . . .	6721 или 49%
женщинъ . . .	6964 или 51%
Итого	13,695.

или 2,36% всего населенія губерніи.

Число смертныхъ случаевъ было слѣдующее:

въ 1872 году . . .	12862
въ 1873 „ . . .	23876(*)
въ 1874 „ . . .	15469
въ 1875 „ . . .	13614
въ 1876 „ . . .	13695

Изъ сего видно, что въ отношеніи числа смертныхъ случаевъ отчетный годъ былъ благопріятенъ для жителей.

Разсматривая смертность за минувшій годъ по мѣсту жительства умершихъ оказывается, что въ городахъ умерло 647, а въ уѣздахъ 13,048 челов., слѣдовательно на 100 жителей приходится умершихъ: въ городахъ 1,7, въ уѣздахъ 2,4.

(*) въ этомъ году были оспа и холера.

Для каждого изъ городовъ и уѣздовъ губерніи смертность и естественный приростъ выразились въ слѣдующихъ процентныхъ отношеніяхъ:

Города:	смертность		% умершихъ на 100 родив.
	на 100 жит.	на 100 жит.	
Кельце . . .	2,1	2,5	84,9
Хенцины . . .	1,9	2,9	68,4
Олькушь . . .	1,9	2,5	77,1
Пинчовъ . . .	1,9	3,1	62,9
Дзялошице . . .	1	2,5	41,9
Мѣховъ . . .	1,9	3,2	47,3
Хмѣльникъ . . .	1,9	4,5	37,1

Уѣзды:

Келецкій	2,1	3,1	56,9
Андреевскій	2,4	4,5	53,9
Влоцковскій	2,7	4,4	62,9
Олькушскій	2,9	4,1	64,3
Пинчовскій	2,9	3,5	72,4
Мѣховскій	1,8	3,7	50,3
Стопницкій	2,4	3,9	61,9

Отсюда оказывается, что благоприятнѣйшія условія для прироста народонаселенія представлялись въ городахъ Хмѣльникъ и Дзялошицахъ и въ уѣздахъ Мѣховскомъ и Андреевскомъ, наименѣе же въ городахъ Кельцахъ и Олькушѣ и въ уѣздахъ Келецкомъ и Олькушскомъ.

Въ общемъ итогъ населеніе отъ избытка родившихся надъ умершими увеличилось въ городахъ на 1,2%, въ уѣздахъ на 1,6%.

Сопоставляя выше приведенныя условія движенія населенія въ городскихъ и сельскихъ поселеніяхъ, оказывается, что на общее число жителей было:

	въ городахъ.	въ уѣздахъ.
родившихся обоого пола	3,0%	3,9%
умершихъ „	1,7%	2,4%
прибыли „	1,2%	1,6%
% умерш. на 100 родивш.	59,7%	60,4%
рождалось мужскаго пола	—	0,1%
умирало женскаго пола	—	1,1%

Слѣдовательно движеніе населенія въ уѣздахъ было благоприятнѣе нежели въ городахъ.

Всего въ 1876 году заключено 5,064 браковъ т. е. менѣе предшествовавшаго года на 131 или почти на 2,9% при чемъ браковъ было менѣе въ городахъ на 11 въ уѣздахъ же на 120.

Одинъ бракъ приходился среднимъ числомъ на 114,3 жителей т. е. въ городахъ на 115,1 и въ уѣздахъ на 114,3.

Число браковъ было слѣдующее:

въ 1872 году . . .	3722
„ 1873 „ . . .	4386
„ 1874 „ . . .	4711
„ 1875 „ . . .	5195
„ 1876 „ . . .	5064

Изъ чего видно, что въ отношеніи числа браковъ минувшій и отчетный годы были благоприятнѣйшими изъ послѣдняго пятилѣтія.

При собраніи свѣдѣній въ минувшемъ году о глухонѣмыхъ для принятія соотвѣтственныхъ мѣръ по предложенію Г. Генераль Губернатора къ ихъ обученію оказалось, что въ губерніи существуетъ 314 глухонѣмыхъ и 90 слабоумныхъ, въ числѣ первыхъ 199 мужчинъ и 115 женщинъ, а послѣднихъ 67 мужчинъ и 23 женщины. Сравнивая число ихъ съ общою суммою народонаселенія Губерніи оказывается, что 1 субъектъ мужскаго пола приходится на 1,059 мужчинъ, и 1 женскаго на 2,162 женщинъ.

II. Подати и повинности.

а) ОКЛАДНЫЕ СБОРЫ.

Къ 1 Января 1876 г. оставалось ко взысканію недоимокъ окладныхъ податей именно: поземельнаго налога дворянскаго, крестьянскаго и посадскаго, ливерунковаго налога, подымной и лановой подати

73,724 р. 35 к.

окладъ въ отчетномъ году составлялъ

624,397 р. 15 к.

къ тому вновь причислено:

недоимокъ 8,649 руб. 39 к.

оклада 2,870 руб. 47 к.

исключено:

недоимокъ 5,070 руб. 64 к.

оклада 8,530 руб. 42 к.

Засимъ всего надлежало взыскать:

недоимокъ

77,303 р. 10 к.

оклада

618,736 р. 20 к.

въ теченіи года взыскано:

недоимокъ

26,909 р. 1 к.

оклада

595,799 р. 65 к.

Слѣдовательно къ 1 Января 1877 года осталось недоимки 73,331 р. 64 к. т. е. меньше нежели къ 1 Января 1876 г. на 392 р. 71 к. или на 0,5%.

Означеннымъ взысканіемъ въ общемъ итогѣ 622,699 руб. 66 коп. покрытъ весь окладъ отчетнаго года составлявшій 618,736 руб. 20 к. и сверхъ того уменьшена недоимка на 5,1%; въ частности же не довзыскано оклада 3,7% недоимка же прежнихъ лѣтъ уменьшена на 34%.

Успѣшность взысканія по родамъ выше поименованныхъ податей, представлялась въ слѣдующемъ видѣ:

взыскано на 100 руб.	оклада:	недоимки:
дворскихъ податей . . .	94 р. 44 к.	23 р. 98 к.
крестьянскихъ податей . . .	98 р. 45 к.	71 р. 10 к.
городскихъ „ . . .	85 р. 33 к.	35 р. 12 к.
посадскихъ „ . . .	94 р. 34 к.	82 р. 80 к.
всѣхъ податей . . .	97 р. 87 к.	34 р. 80 к.

Такимъ образомъ взысканіе крестьянскихъ податей оказывается успѣшнымъ, тѣмъ болѣе, что въ общей суммѣ окладныхъ сборовъ крестьянскія подати составляютъ наибольшую цифру подлежащихъ ко взысканію податей, а именно:

	оклада.	недоимокъ.
дворскихъ . . .	43,2 %	76 %
крестьянскихъ . . .	51,3 %	21 %
городскихъ . . .	2 %	1,7 %
посадскихъ . . .	3,3 %	1,3 %

Распредѣляя недоимочную сумму окладныхъ податей оказывается, что таковой приходится:

	о к л а д а.	недоимокъ.
на дворскіе налоги . . .	14837 р. 45 к.	44670 р. 44 к. или 81 %
„ крестьянскіе налоги . . .	5010 р. 63 к.	4679 р. 52 к. „ 13 %
„ городскіе налоги . . .	1855 р. 8 к.	871 р. 5 к. „ 4 %
„ посадскіе „ . . .	1234 р. 39 к.	173 р. 8 к. „ 2 %
всѣхъ	22937 р. 55 к.	50394 р. 9 к.

Разсматривая поступленіе окладныхъ платежей оказывается слѣдующее:

Недоимка къ 1 Января 1876 г. составляла 361637 р. 21 к.
Окладъ отчетнаго года 149509 р. 45 к.

къ этому вновь причислено:

недоимокъ 148414 р. 83 к.
оклада 15158 р. 78 к.

въ теченіи года исключено:

недоимокъ 25968 р. 22 к.
оклада 3111 р. 32 к.

Такимъ образомъ въ теченіи года подлежало ко взысканію всего:

недоимокъ 484083 р. 82 к.
оклада 161,556 р. 91 к.

645,640 р. 73 к.

въ теченіи года взыскано:

недоимокъ 40,286 р. 73 к.
оклада 105311 р. 94 к.

145598 р. 67 к.

а слѣдовательно осталось въ недоимкѣ къ 1 Января 1877 г.

недоимокъ 443797 р. 9 к.
оклада 56,244 р. 97 к.

500042 р. 6 к.

Увеличеніе окладныхъ платежей противу 1876 года на 138404 р. 85 к. происхо-

дять отъ начисленія Казначействами въ Декабрѣ мѣсяцѣ минувшаго года пени съ разнаго рода сборовъ, имѣющихъ характеръ окладныхъ доходовъ подлежащихъ сложенію.

Недоимка дворскихъ платежей разсроченныхъ и отсроченныхъ къ 1 Января 1876 года составляла 4386 р. 12 к.; къ концу же отчетнаго года она уменьшилась до 2,201 р. 57 к. т. е. на 2184 р. 55 к. или 49%.

Обращаясь затѣмъ къ поступлениямъ по другимъ разнымъ взысканіямъ т. е. по вѣдомствамъ Министерства Юстиціи, Народнаго Просвѣщенія оказывается, что къ 1 Января 1876 года

числилось въ недоимкѣ	79,845 р. 96 к.	
подлежало взысканію	14,795 р. 49 к.	
недоимокъ: оклада:		
къ тому вновь причислено	66,168 р. 86 к.	2,644 р. 49 к.
исключено	5,378 р. 55 к.	38,112 р. 39 к.
всего слѣдовало ко взысканію	140,636 р. 27 к.	17,439 р. 98 к.
въ 1876 г. взыскано	38,112 р. 39 к.	11,809 р. 96 к.

Затѣмъ къ 1 Января 1876 г. въ недоимкѣ оставалась сумма 114,333 руб. 84 коп. т. е. въ сравненіи съ 1875 годомъ отъ сдѣланнаго причисленія увеличилась на 34,487 р. 88 к.

Изъ означенной недоимки собственно на отвѣтственности Губернскаго Начальства числится только 17,225 р. 35 к.

Недоимокъ отмѣненныхъ налоговъ къ 1 Января 1876 года числилось 27,912 руб. 57 к., къ тому причислено 4,354 р. 56 к.; исключено 1343 р. 85 к., взыскано 2,030 руб. 95 к. и затѣмъ осталось въ недоимкѣ 28,892 р. 33 к. болѣе 1876 года на 979 руб. 76 коп.

Въ слѣдующей таблицѣ подробно расчислена недоимка по Уѣздамъ:

УѢЗДЫ.	Наименованіе сборовъ по которымъ считаются недоимки.										Всего не-доим-ки.	°/о изъ общей суммы недоимокъ.										
	П о д а т е й.					Оклад-ныхъ плате-жей.	Податныхъ недоимокъ разсроченныхъ и отсроченныхъ.	Другихъ разныхъ взы-сканій.	Отмѣненныхъ налоговъ.													
	Двор-скихъ.	Кре-стьян-скихъ.	Город-скихъ.	По-сад-скихъ.	Итого.																	
Р у б л и м н о п ѣ й н и.																						
Келецкій . . .	21888	78	4400	57	1415	7	98	58	27803	143677	70	—	—	71884	94	9919	253284	64	35,2			
Влоцковскій . . .	235	74	—	—	—	—	—	—	235	74	18131	97	—	—	—	850	87	865	34	20083	92	2,7
Андреескій . . .	7023	3	1132	21	—	—	165	—	8320	24	36949	59	369	43	5240	66	3302	70	54182	62	7,5	
Пинчовскій . . .	6454	16	1376	19	353	77	603	5	8787	17	64292	49	737	5	7809	31	3224	37	84850	39	11,8	
Ольшувскій . . .	2176	94	384	70	—	—	99	22	2660	86	34196	85	—	—	2794	12	3915	55	43567	78	6,	
Мѣховскій . . .	3738	78	33	20	—	—	8	—	3799	98	47371	99	—	—	9616	18	3981	32	64769	47	9,1	
Столницкій . . .	17970	46	2363	28	957	29	433	62	21724	65	155421	47	1095	9	16137	36	3684	5	198062	62	27,5	
По всей Губерн.	59507	89	9690	15	2726	13	1407	47	73331	64	500042	6	2201	57	114333	84	28892	33	718801	44		

(*) Изъ сей суммы состоитъ на отвѣтственности Губернскаго Начальства 17,225 руб. 35 коп.

(**) Въ числѣ 718,801 р. 44 коп. заключается: недоимокъ прежнихъ лѣтъ до 1876 года 627,808 руб. 96 коп. и оклада 1876 года 90,992 руб. 48 коп.

По представленнымъ Уѣздными Начальниками свѣдѣніямъ, въ числѣ недоимокъ прежнихъ лѣтъ до 1876 года составляющихъ сумму 627,808 руб. 96 к. заключаются преимущественно такія которыя или неподлежатъ вовсе взысканію, или хотя и подлежатъ, но взысканіе ихъ неможетъ быть произведено мѣрами зависящими отъ Уѣздныхъ Управленій.

Къ перваго рода недоимкамъ принадлежатъ:

1. Подати и платежи съ поступившихъ въ казну поприходскихъ имѣній за то время когда имѣнія эти находились еще въ пользованіи духовенства освобожденнаго затѣмъ отъ уплаты сихъ недоимокъ.

2. Платежи съ тѣхъ же имѣній за то время когда онѣ поступивъ въ казну не были сданы въ пользованіе за опредѣленную плату, но находились подъ надзоромъ или въ администраціи мѣстной власти и не принесли дохода, которымъ возможно было бы пополнить ожидаемыя поступления, зачисленныя по казначейскимъ счетамъ въ такомъ размѣрѣ, какой былъ прежде вносимъ духовенствомъ или же арендаторомъ сего имущества.

3. Платежи съ права продажи питей на крестьянскихъ земляхъ сдаваемого казною въ аренду за то время, когда статьи эти въ арендѣ несостояли, а зачислены по счетамъ Казначейства въ ожидаемомъ размѣрѣ прежнихъ арендныхъ поступленій, или же въ размѣрѣ исчисленномъ по установленной нормѣ.

4. Проценты слѣдующіе казнѣ отъ разнаго рода капиталовъ по обязательствамъ частныхъ лицъ и обществъ которые уплочены уже или же ошибочно зачислены по счетамъ Казначейства.

5. Пени съ разнаго рода сборовъ имѣющихъ характеръ окладныхъ доходовъ, подлежащихъ сложенію, начисленныхъ Казначействами въ Декабрѣ м-цѣ 1876 г. по распоряженію Г. Министра Финансовъ отъ 13 Ноября 1876 г. за №. 7123.

Къ втораго рода недоимкамъ немогущимъ быть взысканными мѣрами зависящими отъ Уѣздныхъ Управленій принадлежатъ:

1. Подати и сборы съ имѣній подуховныхъ и казенныхъ состоявшихъ въ арендѣ частныхъ лицъ, арендаторы коихъ выбыли неоставивъ никакого имущества и неизвѣстны по мѣсту жительства. Недоимки сіи могутъ быть пополнены только по утвержденіи Казенною Палатою окончательныхъ по симъ арендамаъ расчетовъ посредствомъ обращенія въ казну представленныхъ арендаторами залоговъ.

2. Разнаго рода штрафы и взысканія съ лицъ, мѣсто жительства коихъ неизвѣстно, а также кои къ уплатѣ таковыхъ оказалось несостоятельными.

Такимъ образомъ изъ общаго количества недоимокъ состоящихъ на отвѣтственности Губернскаго Начальства именно 548361 р. 31 к., подлежитъ сложенію 229286 р. 21 коп., о чемъ послѣдовали отъ Уѣздныхъ Начальниковъ представленія въ Келецкую Казенную Палату. По свѣдѣніямъ сообщеннымъ Келецкою Казенною Палатою въ отчетномъ году сдѣланы ею представленія о сложеніи со счетовъ недоимки въ 35050 руб. 33 коп., но разрѣшенія еще не послѣдовало. Цифра же сложенныхъ со счетовъ въ 1876 г., недоимокъ по представленіямъ Палаты составляетъ 36881 руб. 10 коп.

Степень успѣшности взиманія въ Келецкой Губерніи податей, окладныхъ платежей и прочихъ сборовъ, видна изъ слѣдующихъ цифръ, относящихся къ послѣднему четырехлѣтню:

	Слѣдовало		Взыскано		Осталось въ		Процентное отношеніе недоимки къ ожидавшейся къ поступл. суммѣ.
	взыскать				недоимкѣ		
въ 1873 г.	1447828	2½	773798	65¼	674029	36¾	45,1%
въ 1874 г.	1414277	95	837158	50	577119	45	40,8%
въ 1875 г.	1377134	95	829628	74	547506	21	39,7%
въ 1876 г.	1534726	25	815924	81	718801	44	46,7%

Такимъ образомъ изъ приведеннаго сличенія видно, что окладъ отчетнаго года былъ гораздо значительнѣе окладовъ прежнихъ лѣтъ. Увеличеніе цифры ожидавшихся къ поступленію сборовъ произошло не вслѣдствіе дѣйствительнаго увеличенія нормы таковыхъ а вслѣдствіе начисленія Казначействами при заключеніи годичныхъ счетовъ согласно циркулярному распоряженію Господина Министра Финансовъ отъ 13 Ноября 1876 г. 173981 р. 12 к., изъ коихъ собственно на окладные сборы приходится только 19623 р. 61 к. Исключая изъ общей суммы недоимки 718801 р. 44 к., сумму начисленныхъ въ Декабрѣ пеней 173981 р. 12 к., окажется, что недоимка по всѣмъ казеннымъ сборамъ къ 1 Января 1877 г. составляла 544,820 руб. 32 к. т. е. болѣе 1875 года, только на 2685 р. 89 к.

ТРАНСПОРТНЫЙ СБОРЪ.

Въ отчетномъ году размѣръ транспортнаго сбора оставленъ былъ тотъ же, какъ и въ прежніе годы, именно по 26 коп. съ дыма.

По числу 72209 дымовъ поступления ожидалось	18774 р. 34 к.
въ недоимкѣ отъ прежнихъ лѣтъ оставалось	1953 р. 76 к.
причислено недоимокъ	3252 р. 26 к.
„ оклада	1 р. 58 к.
исключено недоимокъ	14 р. 2 к.
поступило недоимокъ	3360 р. 61 к.
„ оклада	18647 р. 24 к.
осталось въ недоимкѣ	1960 р. 27 к.

На расходы изъ сего сбора въ 1874 г. отпущено было 12000 руб. изъ нихъ въ распоряженіе Уѣздныхъ Управленій 9710 рублей, въ томъ числѣ: на пересылку праздновающихся 5350 р. и на пересылку отпусковыхъ нижнихъ чиновъ 4360 руб.

ГУБЕРНСКІЕ СБОРЫ.

Страховаго сбора слѣдовало поступить:

въ пополненіе недоимокъ прежнихъ лѣтъ	8695 р. 41 к.
премій за отчетный годъ	144540 р. 71 к.
дополнительнаго сбора росписаннаго по распоряженію Министерства Внутреннихъ Дѣлъ въ Ноябрь м-цѣ 1876 г. въ размѣръ 25% съ нормальной преміи	33301 р. 27 к.
итого причиталось ко взысканію	186537 р. 39 к.
въ счетъ этого взыскано въ теченіи	

года недоимокъ прежнихъ лѣтъ	6646 р. 54 к.
премій отчетнаго года	161495 р. 73 к.
	<hr/>
	168142 р. 27 к.

слѣдовательно осталось въ недоимкѣ
къ 1 Января 1877 года 18395 р. 12 к.

Недоимка эта произошла по слѣдующимъ обстоятельствамъ:

По случаю значительныхъ въ 1876 году пожаровъ, причинившихъ убытку въ застрахованномъ недвижимомъ имуществѣ на 369011 р. 11½ к., и особыхъ влѣдствіе этого расходовъ на удовлетвореніе пострадавшихъ страхователей, въ отчетномъ году оказался на покрытіе этихъ потерь въ страховыхъ суммахъ недостатокъ, что вызвало потребность въ дополнительномъ страховомъ сборѣ въ размѣрѣ 25% съ нормальной премии. Сей дополнительный сборъ исчисленный въ 33301 р. 27 к. по краткости времени немогъ поступить полностью въ отчетномъ году и долженъ поступить въ 1877 году.

Страховыхъ суммъ осталось къ отчетному году 77551 р. 19½ к.

въ томъ числѣ:

въ Казначействахъ	: 54295 р. 93½ к.
въ Польскомъ Банкѣ	23255 р. 26— к.

поступило въ отчетномъ году:

страховаго сбора	168142 р. 27— к.
изъ Польскаго Банка въ счетъ 100000 руб. безвозвратнаго пособия для Келец- кой Губерніи ассигновано Министер- ствомъ Внутреннихъ Дѣлъ	40000 р.
Итого	<hr/> 208142 р. 27 к.

Израсходовано въ 1876 году:

на уплату пожарныхъ убытковъ за 1876 годъ	212199 р. 24— к.
на случайныя потребности	6134 р. 62½ к.
на издержки по содержанію страхо- выхъ учреждений	12326 р.
Итого	<hr/> 230659 р. 86½ к.
осталось на лицо къ 1877 году	55033 р. 60— к.
въ томъ числѣ:	
въ Казначействахъ 31778 р. 34 к.	
въ Польскомъ Банкѣ 23255 р. 26 к.	

Цѣнность застрахованныхъ отъ огня строеній къ 1-му Января 1877 года составила 22,887,120 рублей, болѣе предшествовавшаго года на 574,990 рублей или нѣсколько болѣе нежели 2,5%.

Норма сбора на расходы по прекращенію чумы на рогатомъ скотѣ опредѣлена для Келецкой Губерніи на 1876 годъ въ 5 коп. съ головы.

Количество рогатаго скота исчисленное въ Гминныхъ Управленіяхъ и Магистратахъ по особымъ раскладкамъ составляло всего 246,575 головъ, а именно:

По Уѣздамъ:

	Быковъ и воловъ.	Коровъ.	Яловнаго скота.	Телятъ которыхъ необлагается сборомъ.	Всего.
Келецкому . . .	5743	20873	5605	9661	41882
Влощовскому . .	2871	16290	4251	4374	27786
Андреевскому . .	3130	16460	5096	4056	28742
Пинчовскому . . .	1970	22312	5820	6803	36995
Ольгушевскому . .	1307	18779	3303	4492	27881
Мѣховскому . . .	1659	23483	6002	6905	38049
Стопницкому . . .	5523	25031	5717	8969	45240
Всего	22203	143228	35794	45350	246575

всего 201,225 головъ т. е. болѣе 1875 г. на 13,374 головъ.

Въ отчетномъ году слѣдовало къ поступленію сбора на расходы по прекращенію чумы на рогатомъ скотѣ 10,061 р. 25 к. Сборъ этотъ поступилъ полностью.

Всего въ распоряженіи Губернакаго Правленія состояло въ отчетномъ году суммъ сего сбора 87,564 р. 70 к. въ томъ числѣ:

остатка наличнаго сбора къ 1 Января 1876 г.	75,348 р. 58 ³ / ₄ к.
а именно:	
въ Польскомъ Банкѣ	73,981 р. 41 ¹ / ₄ к.
въ Казначействахъ	1,367 р. 17 ¹ / ₂ к.
поступленій 1876 года	10 061 р. 25 к.
штрафа за утайку скота	130 р.
другихъ случайныхъ доходовъ	23 р. 97 к.
процентовъ отъ суммъ, внесенныхъ въ Польскій Банкъ	2000 р. 89 ¹ / ₄ к.

Изъ нихъ израсходовано:

На управленіе (въ пособіе Государственному Казначейству)	1,710 р.
Столовыхъ ветеринарамъ и жалованье вновь назначенному Пинчовскому Окружному Ветеринару	713 р. 30 к.
на уплату почтовыхъ пошлинъ за пересылку суммъ изъ Окружныхъ и Уѣздныхъ Казначействъ въ Губернское, а изъ послѣдняго въ Банкъ	51 р. 85 к.
за бланки на описи рогатому скоту	62 р. 10 к.
Итого расходовъ	2537 р. 25 к.

За удовлетвореніемъ всѣхъ этихъ расходовъ, къ концу 1876 года осталось 85,027 р. 45 к. въ томъ числѣ:

въ Банкѣ	84,482 р. 30 ¹ / ₂ к.
въ Казначействахъ	545 р. 14 ¹ / ₂ к.

Состояніе *земскаго дорожнаго сбора* въ Келецкой Губерніи выражается въ отчетномъ году слѣдующимъ образомъ:

недоимки къ 1 Января 1876 г. числилось	1504 р. 88 к.
исчислено къ поступленію на 1876 годъ	69,612 р. 83 к.
Итого 7117 р. 71 к.	

причислено	541 р. 50 к.
сложено со счетовъ	387 р. 86 к.
Всего надлежало взыскать	71,271 р. 35 к.
поступило въ счетъ сего	69260 р. 72 к.
затѣмъ остается въ недоимкѣ къ 1 Января 1877 года	2010 р. 63 к.
въ томъ числѣ недоимокъ 927 р. 44 к. и оклада 1084 р. 19 к.	

Наличныхъ суммъ дорожнаго сбора губерніи находилось въ Казначействахъ къ 1 Января 1876 г. 3,044 руб. 96 к.; сумма эта увеличилась текущими поступлениями до 72,305 р. 68 к. а изъ оной въ теченіи года израсходовано . . . 69,701 р. 91 к.

въ томъ числѣ:

а) на содержаніе личнаго состава дорожной службы	7,651 р. 63 к.
б) на уплату за работы по смѣтамъ 1875 г.	9,006 р. 96 к.
в) на ремонтъ и починку въ 1876 г. существующихъ шоссе-ныхъ дорогъ	48,734 р. 7 к.
г) на постройку 226 сажень новаго шоссе въ 1876 году	1318 р.
д) 4% въ пользу чиновъ Строительнаго Отдѣленія отъ работъ по смѣтамъ 1875 и 1876 г.	2610 р. 83 к.
е) на мелочные расходы	380 р. 42 к.
Такимъ образомъ, остатокъ наличныхъ суммъ дорожнаго сбора къ 1 Января 1877 г. равняется	2,603 р. 77 к.

Квартирный сборъ взыскивался въ отчетномъ году по слѣдующей нормѣ указанной Г. Министромъ Внутреннихъ Дѣлъ:

- съ домовладѣльцевъ въ городахъ причисленныхъ по отношенію подымной подати ко II и III разрядамъ въ размѣрѣ 82½% уплочиваемой ими подымной подати;
- съ домовладѣльцевъ въ городахъ причисленныхъ къ IV и V разрядамъ въ размѣрѣ 41¼% означенной подати;
- съ городскихъ промышленниковъ и торговцевъ по 16½% отъ чистаго дохода съ ихъ промысловъ;
- съ владѣльцевъ имѣній по 6%₁₀ уплочиваемаго ими основнаго поземельнаго налога;
- съ сельскихъ обывателей владѣющихъ болѣе 7½ десятинъ по 38½ коп. съ усадьбы и наконецъ е) съ сельскихъ обывателей имѣющихъ земли отъ 1½ до 7½ десятинъ по 22 коп. съ усадьбы.

Состояніе квартирнаго сбора въ губерніи въ отчетномъ году было слѣдующее:

недоимки квартирнаго сбора къ 1 Января 1876 г. составляли	2266 р. 17½ к.
исчислено къ поступленію сбора за отчетный годъ	34297 р. 18 к.
изъ сего числа сложено со счетовъ	47 р. 53 к.
поступило сбора	33601 р. 96½ к.
а слѣдовательно осталось въ недоимкѣ	2913 р. 86 к.

Изъ поступившей въ отчетномъ году суммы квартирнаго сбора 33601 р. 96½ к. и наличнаго остатка онаго отъ 1875 г. въ размѣрѣ 16837 р. 17½ к. израсходовано на

уплату вознаграждения жителям за отводъ квартиръ, за ремонтъ казармъ и баракъ построенныхъ въ г. Кельцахъ на счетъ квартирныхъ суммъ и содержаніе таковыхъ въ исправности 36536 р. 18 к., и затѣмъ осталось въ наличности квартирныхъ суммъ 13902 руб. 96 коп.

СБОРЫ ОБЩЕСТВЕННЫЕ.

Гминныхъ сборовъ, на расходы по содержанию Гминныхъ Управленій и другія надобности гминъ производящихся по раскладкамъ гминныхъ сходовъ на основаніяхъ определенныхъ Высочайшимъ Указомъ 19 Февраля 1864 года, объ устройствѣ сельскихъ гминъ и постановленіемъ 6. Учредительнаго въ Царствѣ Польскомъ Комитета 3 Юля 1870 года (ст. 3059) по 127 гминамъ губерніи въ 1876 году поступило 13,382 р. 16 к.

въ томъ числѣ по Уѣздамъ:

по сколькимъ гминамъ:		среднее число на гмину:	
Келецкому	18 20568 р. 12 к.	отъ 539 р. 64 к.	до 1107 р. 16 к.
Андреевскому	13 9236 р. —	отъ 491 р. 86 к.	до 1304 р. 40 к.
Влощовскому	15 12099 р. 75 к.	отъ 545 р. 67 к.	до 1282 р. 40 1/2 к.
Мѣховскому	22 22560 р. 31 к.	отъ 942 р. . к.	до 1784 р. 55 к.
Олькушескому	13 12443 р. 38 к.	отъ 679 р. 35 к.	до 1852 р. 36 к.
Пипчовскому	23 15592 р. 40 к.	отъ 522 р. . к.	до 1277 р. —
Стопницкому	23 20882 р. 20 к.	отъ 690 р. 22 к.	до 1190 р. —

Сверхъ сего на содержаніе гминныхъ управленій произведены расходы изъ посадскихъ суммъ:

по Мѣховскому Уѣзду.	. . .	2923 р.
„ Стопницкому „	. . .	1190 р.
„ Олькушескому „	. . .	3281 р. 23 к.
„ Андреевскому „	. . .	838 р. 36 к.
Всего		6232 р. 59 к.

Всего по 132 гминамъ произведено расходовъ 119614 р. 75 3/4 к.

въ томъ числѣ:

на содержаніе гминныхъ управленій	81995 р. 36 3/4 к.
на прочія гминныя надобности	37619 р. 39 к.

Сверхъ сбора во второй половинѣ отчетнаго года взимался еще сборъ на содержаніе гминныхъ Судовъ, согласно Высочайше утвержденному въ 15 день Юня 1876 года положенію Комитета по дѣламъ Царства Польскаго.

По 132 Гминамъ Келецкой Губерніи поступило 25850 рублей.

въ томъ числѣ по уѣздамъ: приходится въ годъ приходится въ годъ

по сколькимъ гминамъ		на гмину		на гмин. Судъ	
Келецкому	18 3650 р.	отъ 278 р.	до 595 р.	отъ 1400 р.	до 1500 р.
Андреевскому	14 2900 р.	отъ 290 р.	до 640 р.	отъ 1400 р.	до 1500 р.
Влощовскому	15 2950 р.	отъ 224 р.	до 669 р.	отъ 1400 р.	до 1500 р.

Мѣховскому	24	4500 р.	отъ 177 р. до 549 р.	1500 р.
Олькушскому	14	2900 р.	отъ 258 р. до 554 р.	отъ 1400 р. до 1500 р.
Пинчовскому	23	4450 р.	отъ 247 р. до 653 р.	отъ 1400 р. до 1500 р.
Стопницкому	24	4500 р.	отъ 198 р. до 534 р.	1500 р.

Разверстка упадающихъ на каждую гмину суммъ между отдѣльными плательщиками произведена въ сельскихъ и въ смѣшанныхъ гминахъ по числу морговъ удобной земли на основаніи ст. 309 пост. Учредительнаго Комитета, а въ самостоятельныхъ посадскихъ гминахъ по числу лицъ владѣющихъ недвижимымъ имуществомъ, согласно ст. 3059 постанов. Учредительнаго Комитета.

Наконецъ училищныхъ сборовъ, собираемыхъ съ жителей губерніи на содержаніе начальныхъ училищъ, въ отчетномъ году поступило по городамъ 2341 р. 68 коп., по посадамъ и селеніямъ 39,615 р. 97 к.

Такимъ образомъ всѣ денежные сборы съ жителей губерніи въ 1876 году кромѣ недоимокъ прежнихъ лѣтъ составляли:

1. По окладнымъ сборамъ и платежамъ	780294 р. 11 к.
2. По прочимъ сборамъ	509217 р. 37 ³ / ₄ к.
	<hr/>
Итого	1289511 р. 48 ³ / ₄ к.

Такъ какъ земли подлежащей обложенію сборами считается въ губерніи 602433 десятинъ, то среднимъ числомъ на каждую десятину земли падаетъ 2 р. 14 к. различныхъ податей и сборовъ за исключеніемъ при томъ платежей съ дворскихъ имѣній Земскому Кредитному Обществу, взиманіе которыхъ не входитъ въ предметы вѣдѣнія администраціи, и которыхъ въ отчетномъ году подлежало поступленію 603014 руб. 17 коп.

в) ГОРОДСКІЕ ДОХОДЫ И РАСХОДЫ.

Изъ приложенной въ этой статьѣ подъ № 9 вѣдомости объ оборотѣ городскихъ суммъ видно, что доходовъ по губернскому, 3 уѣзднымъ и 3 безъ уѣзднымъ городамъ губерніи, по росписи и особымъ разрѣшеніямъ, съ недоимкою отъ 1875 года, ожидалось къ поступленію 55627 р. 5 к.
въ то число поступило 50519 р. 62¹/₂ к.
осталось въ недоимкѣ 5107 р. 42¹/₂ к.
а какъ въ сей суммѣ числится неполученныхъ процентовъ
съ городскихъ капиталовъ хранящихся въ Поль. Банкѣ 2401 р. 6¹/₂ к.
то дѣйствительной недоимки осталось на 1876 годъ 2706 р. 36 к.
болѣе противъ 1875 года на 866 р. 40¹/₂ к.

По отношенію къ общей суммѣ городскихъ доходовъ предназначавшихся къ поступленію въ отчетномъ году (55,627 р. 5 к.) недоимка городскихъ сборовъ составляетъ 4,8 % значительная часть которой упадетъ на городъ Хмѣльницъ истребленный въ отчетномъ году пожаромъ.

Расходовъ изъ городскихъ суммъ произведено 43,741 руб. 97¹/₂ к. или на 11,885 руб. 7¹/₂ к. менѣе противъ общей суммы поступлений. Расходы отчетнаго года уменьшились противъ 1875 года на 2,411 руб. 27¹/₂ к. по меньшему количеству производившихся строительныхъ работъ и другихъ одновременныхъ надобностей.

Сравнительное состояніе средствъ и развитія городовъ представляются въ слѣдующихъ процентныхъ отношеніяхъ доходовъ и расходовъ каждаго города въ общей суммѣ доходовъ и расходовъ по веѣмъ городамъ:

	къ общ. сум- мѣ город. до- ходовъ.	къ общ. сум- мѣ город. расходовъ.
Кельцы . . .	48,5 ⁰ / ₁₀₀	50,9 ⁰ / ₁₀₀
Хенцины . . .	9,9 ⁰ / ₁₀₀	10,5 ⁰ / ₁₀₀
Мѣховъ . . .	10,6 ⁰ / ₁₀₀	7,6 ⁰ / ₁₀₀
Олькушъ . . .	14,6 ⁰ / ₁₀₀	14,7 ⁰ / ₁₀₀
Пинчовъ . . .	7,8 ⁰ / ₁₀₀	8,0 ⁰ / ₁₀₀
Дзялошице . . .	3,4 ⁰ / ₁₀₀	3,4 ⁰ / ₁₀₀
Хмѣльникъ . . .	5,2 ⁰ / ₁₀₀	4,9 ⁰ / ₁₀₀

Такимъ образомъ самыя большія средства и потребности благоустройства представлялъ по прежнему городъ Кельцы и самыя меньшія городъ Дзялошице.

Въ отчетномъ году на улучшеніе и благоустройство городовъ произведенъ расходъ на 18206 руб. 88¹/₂ к., а именно:

въ г. Кельцахъ 1) на улучшеніе городского сада, мощеніе и шоссированіе улицъ, исправленіе мостовъ, приобрѣтеніе частныхъ плацевъ на разширеніе улицы и ремонтъ городскихъ колодцевъ 5016 р. 99 к. 2) на улучшеніе городскихъ зданій 1217 р. 86 к. 3) на окончаніе постройки Магистратскаго зданія и поставку новыхъ будокъ для часовыхъ и десятичныхъ вѣсовъ 8499 р. 26 к.

въ г. Олькушѣ 1) на улучшеніе городского водопровода и постройку деревяннаго моста 510 р. 75 к. и 2) на постройку фонарей 489 р. 40 к.

въ г. Хенцинахъ на ремонтровку Магистратскаго зданія приспособленіе ареста и покупку десятичныхъ вѣсовъ 668 р. 26 к., на починку мясныхъ рядовъ 482 р. 50 к., и на починку городскихъ колодцевъ 72 р. 33 к.

въ г. Хмѣльникѣ 1) на мощеніе и регуляцію улицъ 243 р. 64 к. и 2) на исправленіе скотобойни 137 р. 95¹/₂ к.

въ г. Пинчовѣ на починку пожарныхъ инструментовъ и поставку десятичныхъ вѣсовъ 178 р. 21 к.

въ Мѣховѣ на починку мостовыхъ и планированіе городской площади 669 руб. 23 коп.

въ городѣ Дзялошицахъ на покупку десятичныхъ вѣсовъ 20 р. 50 к.

Состояніе за отчетный годъ запасныхъ и неприкосновенныхъ капиталовъ, принадлежащихъ городамъ Келецкой губерніи, выражается въ слѣдующихъ цифрахъ:

	къ 1-му Января 1876 года состояло	Въ теченіи года прибыло.	къ Января 1877 года осталось.
Кельцы . . .	5885 р. 23 ¹ / ₂ к.	199 р. 50 ¹ / ₂ к.	6084 р. 74 к.
Хенцины . . .	16316 р. 15 к.	2000 р. —	18316 р. 15 к.
Мѣховъ . . .	7119 р. 4 ¹ / ₂ к.	3000 р. —	10119 р. 4 ¹ / ₂ к.
Олькушъ . . .	42752 р. 31 к.	2000 р. —	44752 р. 31 к.
Пинчовъ . . .	1345 р. 5 ¹ / ₂ к.	180 р. —	1525 р. 5 ¹ / ₂ к.
Дзялошице . . .	1800 р. 17 ¹ / ₂ к.	— —	1800 р. 17 ¹ / ₂ к.
Хмѣльникъ . . .	1987 р. 14 к.	— —	1987 р. 14 к.
Итого	77205 р. 11 к.	7379 р. 50 ¹ / ₂ к.	84584 р. 61 ¹ / ₂ к.

г) АКЦИЗНЫЕ СБОРЫ.

Въ трехъ Округахъ Келецкой Губерніи, 7-мъ 8-мъ и 9-мъ подчиненныхъ вѣдѣнію Управляющаго Акцизными сборами Люблинской, Радомской и Келецкой Губерній акцизныхъ сборовъ въ 1876 г. поступило:

АКЦИЗА СЪ ПИТЕЙ.

	Въ 1876 г.	противъ	1875 г.
Акциза съ вина и спирта	1149252 р. 80 1/2 к.	болѣе на	27791 р. 42 1/2 к.
„ „ пива . . .	32478 р. 16 к.	болѣе на	4047 р. 12 1/2 к.
„ „ меду . . .	228 р. 25 к.	менѣе на	113 р. 12 к.
Патентнаго сбора . .	77459 р. 9 к.	менѣе на	3128 р. 22 к.
Случайныхъ доходовъ	1203 р. 1 к.	болѣе на	22 р. 10 к.
Итого	1260621		р. 31 1/2 к.

Такъ какъ въ 1875 г. акциза съ питей поступило 1232002 р. 10 1/2 к., то въ отчетномъ году онъ увеличился на 28619 р. 21 к., или почти на 2, 3%. Увеличеніе это обусловливалось большимъ поступленіемъ акциза съ вина, спирта и пива и болѣе выкуркой вина на дѣйствовавшихъ заводахъ; уменьшеніе же патентнаго сбора на 3128 р. 22 к. вызвано значительнымъ возвышеніемъ платы за патенты.

Въ отчетномъ году разнаго рода мѣстъ продажи питей, состояло 1436, болѣе противу 1875 года на 32.

Въ томъ числѣ:	въ 1876 году	въ 1875 г.	Увели. или уменьш.
оптовыхъ складовъ . . .	31	31	—
ренсковыхъ погребовъ . .	38	26	+ 12
портерныхъ и пивныхъ лавокъ	26	24	+ 2
буфетовъ	5	4	+ 1
трактирныхъ и кондиторскихъ заведеній	33	34	— 1
шинковъ и корчемъ . . .	1303	1285	+ 18
Итого	1436	1404	+ 32

Что касается увеличенія числа мѣстъ продажи питей отдѣльно въ городахъ и Уѣздахъ, то таковыхъ увеличилось въ первыхъ на 4 а во вторыхъ на 28 противу 1875 г. и въ дѣйствительности состояло таковыхъ въ городахъ 210 и въ Уѣздахъ 1226, а именно:

въ городахъ.	на сколько жителей прих. 1 заведеніе.	въ уѣздахъ.	на сколько жителей прих. 1 заведеніе.
Кельцахъ	63 144	Келецкомъ	162 498
Хенцинахъ	26 205	Андреевскомъ	144 385
Мѣховъ	29 64	Влощовскомъ	119 502
Олькушѣ	29 86	Мѣховскомъ	182 451
Пинчовѣ	27 224	Олькушескомъ	248 360
Дзялошицахъ	12 450	Пинчовскомъ	175 452
Хмѣльникѣ	24 242	Стопницкомъ	196 216
Всѣхъ	210 171	Всѣхъ	1226 443

По среднему выводу для Губерніи, одно питейное заведеніе приходилось на 196 мужчинъ или на 404 обоюго пола души.

Процинацій на крестьянскихъ земляхъ въ частныхъ имѣніяхъ къ 1876 году состояло 667, въ отчетномъ году вновь открыто 2, изъ нихъ находилось въ арендѣ 469, сдано въ аренду 52, на отдачу въ аренду остальныхъ 148 по распоряженію Келец-

кой Казенной Палаты были назначаемы торги, но таковые несостоялись вследствие высокой цены патентовъ.

АКЦИЗЪ СЪ СОЛИ.

На основаніи Высочайше утвержденнаго 31 Мая 1872 г. мѣшня Государственнаго Совѣта съ 1873 г. введенъ въ привислянскомъ краѣ частный соляной промыселъ, и казенные соляные магазины постановлено закрыть. На этомъ основаніи Келецкій и Щекоцинскій магазины по распродажѣ соли въ 1875 году закрыты, въ Бржескомъ магазинѣ оставалось нераспроданной соли къ 1 Января 1876 г. 27375 п. 33 ф.

изъ сего количества продано въ 1876 году	21512 п. 36 ф.
и затѣмъ осталось еще къ 1877 г. въ остаткѣ	5862 п. 37 ф.

Отъ продажи соли въ отчетномъ году выручено дохода 1105 руб. 74½ к. болѣе 1875 года на 5330 руб. 74½ коп.

АКЦИЗЪ СЪ ТАБАКУ.

Поступившій въ казну патентный сборъ съ табаку, акцизныхъ свидѣтельствъ и марокъ въ отчетномъ году составлять 8192 р. 50 к., въ 1875 году таковой равнялся 7546 руб., слѣдовательно въ отчетномъ году увеличился на 646 р. 50 коп.

Общее число мѣстъ продажи табаку въ отчетномъ году было 743, въ томъ числѣ: лавокъ 5, лавочекъ 738; въ 1875 году ихъ было 576, т. е. лавокъ 11, лавочекъ 565, слѣдовательно количество табачныхъ лавочекъ увеличилось въ отчетномъ году на 173, а лавокъ уменьшилось на 6.

АКЦИЗЪ СЪ САХАРУ.

Вслѣдствіе открытія въ отчетномъ году другаго сахарнаго завода акцизъ отъ сахароваренія увеличился противу 1875 г. на 14385 р. 82¼ к. и простирался до 28159 руб. 52½ коп.

Д) ОТПРАВЛЕНІЕ НАТУРАЛЬНЫХЪ ПОВИННОСТЕЙ.

КВАРТИРНАЯ ПОВИННОСТЬ.

По Келецкой Губерніи квартиры въ натурѣ были отводимы по городамъ посадамъ и селеніямъ, на основаніи Высочайше утвержденнаго 31 Мая 1868 года квартирнаго тарифа, какъ для войскъ, такъ и для чиновъ Земской Стражи, Губернскаго и Уѣздныхъ жандармскихъ управленій, провіантскихъ магазиновъ и служащимъ по крестьянскимъ и Мировымъ учрежденіямъ.

Въ отчетномъ году были расквартированы войска въ слѣдующихъ мѣстностяхъ:

въ г. Кельцахъ—управленіе 2-ой бригады 7 пѣхотной дивизіи; штабъ и три баталіона съ баталіонными штабами 28 пѣхотнаго Полоцкаго полка; управленіе бригады 14 Кавалерійской дивизіи; штабъ и 21-ая конно-артилерійская батарея и Келецкая мѣстная команда.

въ г. Хенцинахъ—три стрѣлковыя роты 28-го пѣхотнаго Полоцкаго полка.

въ Уьздѣ Келецкомъ—одинъ эскадронъ 14 Уланскаго Ямбургскаго полка.

въ г. Пинчовѣ—Штабъ и два эскадрона 14 Уланскаго Ямбургскаго полка.

въ Уѣздъ Стопницкомъ—одинъ эскадронъ 14 Уланскаго Ямбургскаго полка и одинъ эскадронъ 14 Драгунскаго малороссійскаго полка.

въ Уѣздъ Андреевскомъ—Донская конная № 7 батарея.

въ г. Олькутъ—одинъ баталіонъ 27-го пѣхотнаго Витебскаго полка.

въ Уѣздъ Олькушскомъ—штабъ, три стрѣлковыя и четыре линейныя роты 27-го пѣхотнаго Витебскаго полка.

въ Уѣздъ Влощовскомъ—четыре линейныя роты 27 пѣхотнаго Витебскаго полка.

въ Мъховъ—Штабъ и двѣ сотни Донскаго казачьяго № 14 полка.

въ Уѣздъ Мъховскомъ—четыре сотни Донскаго казачьяго № 14 полка.

Изъ числа нижнихъ чиновъ означенныхъ выше частей войскъ были расположены въ казармахъ устроенныхъ на счетъ суммъ квартирнаго сбора въ г. Кельцахъ:

чины 12-ти ротъ 27 пѣхотнаго Полоцкаго и чины Келецкой мѣстной команды,

Остальные нижніе чины помѣшались въ домахъ частныхъ лицъ.

Штабъ и оберъ офицерамъ всѣхъ вообще частей войскъ квартиры были отводимы въ обывательскихъ домахъ.

Для избѣжанія неудобствъ размѣщенія войскъ въ разныхъ частяхъ города и сосредоточенія каждой части въ одномъ пунктѣ казарменнымъ образомъ независимо устроенныхъ казармъ въ предъидущіе годы начата при посредствѣ частной предпримчивости въ г. Кельцахъ въ отчетномъ году казарма для чиновъ 21 коно-артилерійской батареи и окончена вчернѣ.

Независимо сего возбуждено въ установленномъ порядкѣ ходатайство объ отпускѣ изъ суммъ Казны 27468 р. 17 к. на постройку въ г. Кельцахъ казармы для одного изъ баталіоновъ 28-го пѣхотнаго Полоцкаго полка взамѣнъ пришедшихъ въ негодность деревянныхъ бараконъ.

Кромѣ исчисленныхъ выше частей войскъ пользовались также квартирами:

въ Губернскомъ городѣ: чины Губернскаго и Уѣзднаго Жандармскихъ управлений, управления Келецкаго Губернскаго и Уѣзднаго Военскихъ Начальниковъ, Келецкаго военнаго Госпиталя, Земской Стражи, провіантскаго магазина, мировыхъ учреждений, Губернскаго по крестьянскимъ дѣламъ присутствія и Уѣздный Комисаръ по крестьянскимъ дѣламъ съ состоящими при немъ писмоводителемъ и землемѣромъ.

Въ городахъ и Уѣздныхъ посадахъ: чины Уѣздныхъ жандармскихъ управлений, мировыхъ установлений, земской стражи, управления Андреевскаго Уѣзднаго Военскаго Начальника и Уѣздные Комисары по крестьянскимъ дѣламъ съ состоящими при нихъ писмоводителями и землемѣрами.

Для объявленныхъ войскъ и лицъ служащихъ по другимъ вѣдомствамъ отведено было слѣдующее число квартиръ:

Генеральскихъ	2
Штабъ офицеровъ	63

Оберъ офицерскихъ	193
кромѣ того размѣщено нижнихъ чиновъ какъ въ казарменныхъ помѣщеніяхъ такъ и у частныхъ лицъ	6093 душъ.

Изъ суммъ назначенныхъ по смѣтѣ Министерства Внутреннихъ Дѣлъ, израсходовано:

1. на наемъ помѣщеній для полковыхъ канцелярій и другихъ воинскихъ заведеній	11317 р.
2. на наемъ помѣщеній для полковыхъ лазаретовъ	2756 р.
и 3. " " " гаубтвахтъ	57 р.
Сверхъ того выдано домовладѣльцамъ вознагражденія изъ кратирныхъ суммъ	33926 р. 50 к.

ПОДВОДНАЯ ПОВИННОСТЬ.

Подводы поставлялись жителями Губерніи для войскъ и для лицъ иныхъ учреждений по очереди платныя и неплатныя. Платныя подводы, на основаніи правилъ утвержденнаго постановленіемъ бывшаго Совѣта Управленія въ Царствѣ Польскомъ отъ 22 Апрѣля 1858 года, войскамъ, чинамъ Земской Стражи и на этапные пункты съ выдачею по 2 коп. за одноконную и по 4 к. за двуконную подводку съ версты; таковыхъ подводъ поставлено жителями а именно:

по Уѣздамъ:

Келецкому	716
Андреевскому	77
Влощовскому	71
Мѣховскому	137
Олькушскому	777
Пинчовскому	211
Стопницкому	283

а всего 2272

Безплатныя подводы на основаніи дѣйствующихъ постановленій выдавались: а) судебнымъ слѣдователямъ и медикамъ, отправляющимся для производства судебно-медицинскихъ слѣдствій б) медицинскимъ чиновникамъ высылаемымъ въ гмины для привитія дѣтямъ предохранительной оспы г) для перевозки немущихъ больныхъ пересылаемыхъ гминами въ больницы и д) для нижнихъ чиновъ жандармскаго вѣдомства, при разъѣздахъ ихъ по дѣламъ службы. Кромѣ того гминныя общества обязаны давать бесплатно подводы чинамъ гминной полиціи для разъѣздовъ по дѣламъ службы.

Безплатныхъ подводъ по губерніи выставлено было:

по Уѣздамъ:

Андреевскому	873
Влощовскому	1624
Мѣховскому	1005
Олькушскому	2176
Пинчовскому	863
Стопницкому	2074

а всего 8615

Ежегодный сборъ денегъ на наемъ подводъ для развѣздовъ должностныхъ лицъ гминныхъ управленій по 82 гминамъ простирался до 15,134 р. 2 к. въ остальныхъ же 50 гминахъ поставка подводъ исполнялась натурою и составляла 7,222 подводы.

ДОРОЖНАЯ ПОВИННОСТЬ.

На содержаніе въ исправности пролегающихъ по гминамъ дорогъ 2 и 3 разрядовъ съ находящимися на нихъ мостами и плотинами въ минувшемъ году потребовалось 9,527 конныхъ и 51,609 пѣшихъ дней и независимо того жителями въ замѣнъ исполнения работъ натурою издержано деньгами 9,944 руб. 76 коп.

По Уѣздамъ повинность распредѣлялась слѣдующимъ образомъ:

	конныхъ	пѣшихъ	издержано деньгами.
Келецкій	702	7774	1584 руб. 6 коп.
Андреевскій	3879	5671	1295 „ 83 „
Влощовскій	1540	14148	— —
Мѣховскій.	458	2286	— —
Олькшскій	806	6780	212 „ 37 „
Пинчовскій	1551	11648	1865 „ 50 „
Стопницкій	591	3302	4987 „ — „

Неравномѣрное распредѣленіе этой повинности по уѣздамъ обусловливается мѣстными потребностями, зависящими отъ свойства и состоянія дорогъ.

Кромѣ того въ отчетномъ году жители привислянской низменности отбывали работы по исправленію привислянскихъ охранительныхъ валовъ, на что употреблено 99 конныхъ и 1,533 пѣшихъ дней, а равно на постройку тамъ же шлюза и ремонтную плотину издержано 792 р. 73 коп.

ВОИДСКАЯ ПОВИННОСТЬ.

Дѣйствія 7-и уѣздныхъ присутствій по воинской повинности продолжались съ 1 по 16 Декабря.

Исполненію воинской повинности подлежали:

по призывнымъ спискамъ	4133
по дополнительнымъ спискамъ А.	41
„ „ Б.	1051
исключено убиавшихъ послѣ составленія призывныхъ списковъ	77
числилось по дополнительнымъ спискамъ В.	6

Въ числѣ внесенныхъ въ призывные списки заключалось:

имѣвшихъ право на льготу по семейному положенію:

I разряда	758
II „	774
III „	184
Итого	1716

а) неимѣвшихъ права на льготу по семейному положенію	1091
б) имѣвшихъ право на эту льготу	
III разряда	37
II разряда	65
Итого	<u>1193</u>

а) имѣвшихъ право на сокращенные сроки службы:	
1) по 3 пункту 56 ст. устава	5
2) по 4 ст.	1
б) неимѣющихъ права на сокращенные сроки службы:	
1) умѣющихъ читать и писать или только читать	156
2) безграмотныхъ	1031
в) подлежащихъ по приѣмъ зачисленію въ запасъ на основаніи 63 ст. устава	5
г) способныхъ къ строевой службѣ	1155
къ нестроевой службѣ	38

ж) мѣрою роста:

1) въ 2 аршина 2½ вершка	40
2) " " " 3 "	188
3) " " " 4 "	330
4) " " " 5 "	328
5) " " " 6 "	216
6) " " " 7 "	76
7) " " " 8 "	10
8) " " " 9 "	2
9) " " " 10 "	1

з) по сословіямъ:

1) дворянъ потомственныхъ и личныхъ	4
2) лицъ, состоящихъ на государственной гражданской службѣ	1
3) мѣщанъ	195
4) крестьянъ	993

и) по происхожденію:

1) поляковъ	1077
2) нѣмцевъ	4
3) евреевъ	112

і) по вѣроисповѣданію:

1) лютеранъ	4
2) католиковъ	1077
3) евреевъ	112

ж) женатыхъ 210

Изъ числа принятыхъ новобранцевъ:

а) отправлено съ мѣсть призыва въ лечебныя заведенія на основаніи 23 ст. наставленія для руководства при освидѣтельствovanіи тѣлосложенія и здоровья лицъ, призванныхъ къ исполненію воинской повинности	15
--	----

б) отправлено съ мѣста призыва по назначенію въ войска	851
в) распущено по домамъ на основаніи 155 ст. Устава	322
г) зачислено въ запасъ	5
	<hr/>
	1193

На основаніи 154 ст. устава:

а) зачислено въ ратники ополченія	1869
б) освобождено отъ этого зачисленія по неспособности носить оружіе	232
	<hr/>
	2101

На мѣстахъ призыва было:

заболѣвшихъ	9
умершихъ	1

Издержки по призыву и приему на службу и на содержаніе Уѣздныхъ Присутствій были слѣдующія:

а) на путевое, квартирное и порціонное довольствіе военныхъ членовъ, медиковъ и военныхъ приѣзжиковъ	1408 р. 56 1/2 к.
б) на канцелярскіе и прочіе расходы, поименованные въ пунктѣ 3 ст. 164 устава	899 р. 31 к.
в) на наемъ помѣщеній для присутствій а также на отопленіе и освѣщеніе	646 р. 14 к.
г) на наемъ лицъ для веденія дѣлопроизводства въ Уѣздныхъ Присутствіяхъ	3890 р.
Итого	<hr/> 6844 р. 1 1/2 к.

Независимо сего по Высочайшему повелѣнію 1 Ноября 1876 года исполненъ былъ частный призывъ временно отпусковыхъ нижнихъ чиновъ Келецкой Губерніи, причемъ для выполненія по росписанію призыва въ 1613 потребовано было на сборные пункты 2005 призывныхъ нижнихъ чиновъ и ихъ явилось:

2 Ноября 223, 3-го 434, 4-го 63, 5-го 853, 6-го 431, 7-го 1, отправлено въ части войскъ 7-го Ноября 350, 8-го 563, 9-го 700, итого 1613 человекъ, остальные же 392 возвращены обратно въ запасъ въ день отправленія послѣдней партіи.

Неявилося же къ призыву 8 человекъ.

III. Общественное благоустройство и благочиніе.

а) КАЗЕННЫЯ И ОБЩЕСТВЕННЫЯ ЗДАНІЯ.

Въ губернскомъ городѣ находится 17 зданій принадлежащихъ Министерству Внутреннихъ Дѣлъ, а именно: Губернское Правленіе, тюремный замокъ, Губернская почтовая контора, римско католическая духовная Семинарія и консисторія, съ квартирою Епископа, два дома для канониковъ, одинъ для викаріевъ, два дома Настоятеля Православной церкви и пріютъ, деревянные бараки за Карчевскою заставою, полковая пекарня, казарма при Вознесенской улицѣ, флигель тамъ же, пороховой

погребъ съ домикомъ, домъ б. Солянаго магазина и сарай онаго заняты нынѣ полицейскимъ и мирового судьи арестами и цейхаузами 28 пѣхотнаго Полоцкаго полка и Уѣздной команды.

Зданіе Губернскаго Правленія построенное 200 лѣтъ назадъ и останавливающее на себѣ вниманіе по архитектурѣ и размѣрамъ поддерживается постоянно ремонтомъ который въ отчетномъ году обошелся въ 1,127 руб. 78 коп.

Келецкій тюремный замокъ помѣщающійся въ старомъ Казенномъ зданіи не вполне соответствуетъ своему назначенію; исправленія въ ономъ обошлись въ 1876 году въ 1,356 р. 44 к.

Начата въ прошломъ году ремонтровка зданій духовной Семинаріи и консисторіи будетъ окончена въ настоящемъ году и обойдется въ 11,391 р. 37 к.

Военному Вѣдомству принадлежатъ въ гор. Кельцахъ зданія: помѣщающія Келецкій военный госпиталь и Провіантскій магазинъ, кои были отремонтированы на счетъ суммъ интендантства.

Вѣдомству Финансовъ принадлежитъ зданіе Келецкаго Окружнаго Суда, въ которомъ въ отчетномъ году произведены соответственныя судебной реформѣ переделки на 3,590 руб. 72½ коп.

Министерству Народнаго Просвѣщенія принадлежитъ 2 этажное зданіе мужской Гимназіи и домъ для Директора Гимназіи, кои ремонтируются ежегодно на счетъ суммъ Министерства Народнаго Просвѣщенія.

Министерству Юстиціи принадлежитъ двухъ этажное зданіе занимаемое Ипотечнымъ Отдѣленіемъ Келецкаго Окружнаго Суда.

Кромѣ того въ Кельцахъ находится двухъ этажный домъ Келецаго Земскаго Кредитнаго Общества.

Къ числу лучшихъ зданій въ г. Кельцахъ относится также двухъ этажный базаръ и вновь отстроенное послѣ пожара зданіе Магистрата. Кромѣ того принадлежатъ городской кассѣ домъ въ городскомъ саду, скотобойня, сарай для орудій артиллеріи, четыре поконсумціонныя дома, домъ для чистителя и сарай для пожарныхъ инструментовъ, на соответственное разширеніе коего сообразно современнымъ потребностямъ испрошено разрѣшеніе Министерства Внутреннихъ Дѣлъ.

Въ г. Мѣховъ находится принадлежащее Министерству Внутреннихъ Дѣлъ каменное зданіе по Францисканскаго Монастыря, въ коемъ помѣщается мѣстное Уѣздное Управление и Окружное Казначейство, капитальная ремонтровка части сего зданія обошлась 5,511 р. 10 к.

Въ г. Олькушъ находится каменное двухъ этажное зданіе Уѣзднаго Управления принадлежащее Министерству Внутреннихъ Дѣлъ, въ коемъ также помѣщается Окружное Казначейство; ремонтровка его въ отчетномъ году обошлась въ 69 р. Кромѣ того имѣется зданіе Магистрата съ мѣстомъ заключенія подельственныхъ арестантовъ, приспособленіе котораго для сей цѣли обошлось въ 1,616 руб. 49 к., сарай для пожарныхъ инструментовъ, скотобойня, мясные ряды и 3 дома лѣсныхъ сторожей, принадлежащія Городской Кассѣ.

Въ г. Пилчовъ находится принадлежащее Министерству Внутреннихъ Дѣлъ по-

Монастырское здание занимаемое заведениями 14-го Уланского Ямбургского полка и мѣстомъ заключенія для подслѣдственныхъ арестантовъ; произведенная въ отчетномъ году починка сего здания обошлась въ 1713 р. 83 к. и кромѣ того скотобойня принадлежащая Городской Кассѣ.

Въ г. *Хенцинахъ* Келецкаго Уѣзда имѣется здание мѣстной слѣдственной тюрьмы, ремонтъ котораго въ отчетномъ году стоилъ 350 р. 29 к. Кромѣ того находится здание Магистрата, сарай для пожарныхъ инструментовъ, скотобойня и мясные ряды принадлежащія Городской Кассѣ. Произведенная въ отчетномъ году ремонтровка Магистратскаго здания обошлась 631 р. 44 к., мясныхъ же рядовъ 482 р. 56 к.

Въ г. *Хмельникъ* сарай для пожарныхъ инструментовъ и скотобойня Городской Кассы.

Въ г. *Дзалошицахъ* скотобойня Городской Кассы.

Въ п. *Андреевъ* находится помонастырское здание принадлежащее нынѣ въдомству Мин. Народнаго Просвѣщенія, въ которомъ помѣщается учительская семинарія.

Кромѣ того къ указаннымъ зданиямъ слѣдуетъ отнести 74 постройки принадлежащія Министерству Финансовъ и занятія для помѣщенія 29 лѣсныхъ чиновниковъ и 45 чиновъ лѣсной стражи.

При обзорѣ зданийъ заслуживаютъ вниманія здания храмовъ въ губерніи а также еврейскихъ синагогъ и помѣщенія принадлежащія духовенству.

Православная Церковь въ Кельцахъ построена въ 1870 году, остальные же двѣ подвижныя церкви при квартирующихъ войскахъ въ городахъ Олькушѣ и Пинчовѣ имѣютъ временныя помѣщенія. Одна церковь приходится на 180 душъ постоянного православнаго населенія.

Храмы Римско-католическіе (монастыри и костелы) распредѣляются въ губерніи по уѣздамъ слѣдующимъ образомъ:

Уѣзды:	Число костеловъ		число мона- стырей	Итого.
	каменныхъ	деревянныхъ		
Келецкій . . .	17	2	3	22
Андреевскій . . .	22	6	1	29
Влощовскій . . .	22	7	—	29
Мѣховскій . . .	31	14	1	46
Олькушскій . . .	30	10	2	42
Пинчовскій . . .	30	10	1	41
Стопницкій . . .	28	6	2	36
Гор. Кельцы . . .	3	—	—	3
Итого	183	55	10	248

Эти данныя указываютъ, что одинъ католическій храмъ приходится на 2,087 человекъ католиковъ.

Во многихъ костелахъ въ отчетномъ году произведены значительныя починки. Этого рода работы отдѣльно въ каждомъ уѣздѣ выражаются слѣдующимъ образомъ:

Въ *Олькушскомъ* Уѣздѣ: въ с. *Имбрамовицахъ* отстроено сгорѣвшее помонастырское здание двѣицъ *Норбертанокъ* на сумму 5,459 р. 70 к.; произведены починки

костеловъ въ деревняхъ: Янгротъ на 686 р. 42 к., Минога на 561 р. 8 к., Горенице 436 р. 81 к. и посадъ Вольбромъ на 1,766 р. 88 коп., кромѣ того устроено приходское кладбище въ пос. Славковъ на 1,128 руб. 61 к.

Въ *Стопницкомъ* Уѣздѣ произведена починка реформатскаго монастыря въ пос. Стопница стоимостью 681 р. 20 к. и приходскаго костела въ с. Янина на 1,082 руб. 23³/₄ коп.

Въ *Пинчовскомъ* Уѣздѣ произведена починка костела въ сел. Конечиостахъ на сумму 1,081 руб. 60 коп.

Храмовъ протестантскихъ два, изъ коихъ одинъ Евангелическо-Аугсбургскій въ Кельцахъ и Евангелическо-Реформатскій въ дер. Седецъ Стопницкаго Уѣзда; при первомъ имѣется домъ для Пастора и училища а при второмъ домъ для Пастора. Такъ какъ число нѣмецкаго постоянного населенія въ Губерніи составляетъ 2,676 душъ, по этому одинъ протестантскій храмъ, не считая моливленнаго дома въ посадѣ Пилицѣ, приходится на 1,338 душъ.

Еврейскихъ синагогъ въ губерніи 29, а потому одна синагога, не считая молитвенныхъ домовъ, приходится на 2,042 души еврейскаго населенія.

Зданій принадлежащихъ Совѣтамъ Общественнаго Призрѣнія и зданій въ коихъ помѣщаются благотворительныя заведенія принадлежащія сельскимъ и гминнымъ обществамъ состояло:

	больничн. зданій.		богодѣлень.		домовъ при- зрѣнія.		дѣтскихъ приютовъ.
г. Кельцы	1	—	1	—	„	—	2
у. Келецкій	„	—	1	—	3	—	„
у. Андреевскій	„	—	„	—	10	—	„
у. Влощевскій	„	—	„	—	8	—	„
у. Мѣховскій	1	—	1	—	11	—	„
у. Олькушевскій	1	—	2	—	8	—	„
у. Пинчовскій	„	—	1	—	21	—	„
у. Стопницкій	3	—	1	—	11	—	„
Итого	6	—	7	—	72	—	2

Изъ 132 въ Губерніи гминъ въ 118 гминахъ имѣются собственныя общественныя помѣщенія для Гминныхъ Управленій, въ которыхъ находится также и квартиры Гминныхъ писарей.

Для болѣе полнаго обзора общественныхъ зданій остается указать на зданія, принадлежащія сельскимъ а частью городскимъ обществамъ и именуемыя училищными зданіями.

Всѣхъ училищныхъ помѣщеній въ губерніи считающихся собственностью училищныхъ обществъ 218.

Всего израсходовано на строительныя работы въ зданіяхъ	
казенныхъ	15335 р. 65 ¹ / ₂ к.
католическаго духовенства	24275 р. 90 ³ / ₄ к.
городскихъ	1114 р. —
Итого	40725 р. 56 ¹ / ₄ к.

б) ДОРОГИ, МОСТЫ И ПЕРЕВОЗЫ.

Государственныя шоссеиныя дороги тянутся въ Губерніи 1) изъ деревни Бзинъ чрезъ Кельцы въ Михаловице 2) изъ гор. Олькуша въ д. Домброва Бендинскаго Уѣзда и 3) изъ Кельць въ дер. Сильпо по направленію въ г. Петроковъ.

Губернскихъ перворазрядныхъ дорогъ къ 1-му Января 1876 г. состояло 479 вер. 442 сажени, въ томъ числѣ: шоссеиныхъ 377 вер. 335 саж. и грунтовыхъ 102 вер. 107 саж.; въ отчетномъ году вновь построено 226 саж. шоссеиной дороги, не включая устроенной гминными средствами дороги въ Мѣховскомъ Уѣздѣ на пространствѣ 17 вер. по направленію изъ Мѣхова въ Дзялошице, каковая дорога перечислена въ перворядную уже въ 1877 г., слѣдовательно къ 1-му Января 1877 г. состояло 378 вер. 57 саж. шоссеиныхъ и 101 вер. 385 саж. грунтовыхъ дорогъ.

Изъ суммъ Губернаго земскаго дорожнаго сбора произведены въ 1876 г. слѣдующія дорожныя работы:

I Построено въ Пинчовскомъ уѣздѣ новой шоссеиной дороги 226 сажень за сумму 1318 руб.

II Произведенъ ремонтъ губернскихъ шоссеиныхъ дорогъ губерніи а равно расположенныхъ на оныхъ мостовъ:

по Уѣздамъ:	дорогъ.	поч. мостовъ	надержано:	Среднимъ числомъ ремонтъ одной версты обошелся.
Келецкому	68 в. 290 с.	— 15	— 8690 р.	— 126 р. 74 к.
Пинчовскому	31 „ 111 „	— 4	— 5339 р. 90 к.	— 171 р. 3 к.
Андреевскому	39 „ 295 „	— 3	— 6440 р. 5 „	— 162 р. 66 к.
Мѣховскому	55 „ 66 „	— 6	— 8198 р.	— 148 р. 69 к.
Влощовскому	34 „ 125 „	— 3	— 4900 р.	— 143 р. 6 к.
Стопницкому	90 „ 248 „	— 14	— 8016 р. 12 к.	— 88 р. 58 к.
Олькушскому	58 „ 200 „	— 4	— 7150 р.	— 122 р. 43 к.
по Губерніи	377 в. 335 с.	— 49	— 48734 р. 7 к.	— 129 р. 2 к.

Уѣздныхъ 2-го разряда земскихъ дорогъ содержимыхъ населеніемъ гминъ къ 1-му Января 1876 года состояло 848 верстъ 306 сажень, въ отчетномъ году вновь устроено въ Пинчовскомъ, Влощовскомъ и Стопницкомъ уѣздахъ шоссе на пространствѣ 6 вер. 95 саж.; слѣдовательно къ 1-му Января 1877 года въ губерніи состояло 854 версты 401 сажень, въ томъ числѣ шоссеианныхъ 84 вер. 194 сажени и грунтовыхъ 770 версты 207 сажень. Въ отчетномъ году для содержанія сихъ дорогъ въ губерніи употреблено 51609 пѣшихъ и 9527 дней конныхъ и наличными деньгами отъ замѣны натуральной повинности денежною 9944 р. 76 коп.

Къ улучшенію дорогъ въ отчетномъ году относилось также мощеніе улицъ въ городахъ, каковыхъ работъ произведено:

въ г. Кельцахъ: 1) настланъ тротуаръ вокругъ кафедральнаго костела на 603 руб. 20 коп. и 2) вымощены и шоссеираны улицы, исправлены старыя мостовыя и произведенъ ремонтъ городскихъ колодцевъ и мостиковъ на 4662 р. 94 к.

въ г. Хмельникъ: вымощены улицы на 243 руб. 64 коп.

въ г. Мѣховъ: произведена починка мостовой и уланирована городская площадь на 669 руб. 23 коп.

На перворазрядныхъ Губернскихъ дорогахъ насчитывается 699 мостовъ, въ томъ числѣ:

	на дорогахъ шоссейныхъ.	на дорогахъ грунтовыхъ
тарифныхъ II класса.	—	1
„ III „	3	4
„ IV „	5	9
нетарифныхъ	558	126
Въ отчетномъ году перестроено старыхъ мостовъ	11	„
починено старыхъ	38	„

На уѣздныхъ дорогахъ насчитывается 600 мостовъ, изъ коихъ 14 тарифныхъ и 586 нетарифныхъ; въ отчетномъ году построено 6 мостовъ, перестроено старыхъ 24 и починено 62.

в) ПОЧТЫ.

Въ отчетномъ году никакихъ существенныхъ измѣненій въ почтовыхъ трактахъ и станціяхъ не произошло.

По увѣдомленію Управляющаго почтовою частью въ Петроковской, Келецкой и Калишской Губерній жалобъ на служебныя дѣйствія чиновъ и почтовыхъ учрежденій не поступало за исключеніемъ жалобъ на почтосодержателей, каковыхъ было чрезвычайно мало, но и тѣ немедленно разбирались, причины устранялись а виновные подвергались законной отвѣтственности.

Корреспонденція получена по Келецкой Губерніи:

а) Внутренней	— 686248	на сумму 2790966 руб. 27 коп.
б) Международной	— 58089	„ 63593 руб. 78 коп.
Отправлено:		
а) Внутренней	— 69788	„ 3697561 руб. 4 коп.
б) Международной	— 34105	„ 13548 руб. 41 коп.

ТЕЛЕГРАФЫ.

Въ Келецкой Губерніи существуютъ слѣдующія телеграфныя станціи: въ гор. Кельцахъ съ телеграфными линиями въ Варшаву и Петроковъ; въ уѣздныхъ городахъ: Мѣховѣ, Олькушѣ, Пинчовѣ и посадахъ Андреевѣ и Стопницѣ. Во время лѣтняго сезона устроивается временная телеграфная станція по сѣрныхъ водахъ въ посадѣ Бускѣ Стопницкаго Уѣзда.

Въ отчетномъ году съ разрѣшенія Господина Министра Внутреннихъ Дѣлъ открытъ частный телеграфъ между сахарными заводами Лубно и Шренява на протяженіи 11 верстѣ, съ предназначеніемъ сего телеграфа для сношеній между заводами исключительно по дѣламъ касающимся ихъ производства и администраціи.

г) НАРОДНАЯ ПРАВСТВЕННОСТЬ.

По свѣдѣніямъ сообщеннымъ подпрокурорами Келецкаго и Хенцинскаго Исправительныхъ Судовъ, случаевъ преступленийъ разбиралось въ первой половинѣ отчетнаго го-

	Число преступниковъ обоого пола	% къ общему числу осужденныхъ
Дворянъ потомственныхъ	1	0,18
„ личныхъ	1	0,18
Мѣщанъ	34	6,1
Крестьянъ	449	80,6
Военнаго сословія	2	0,35
Другихъ сословій	70	12,5

Обращаясь къ распредѣленію преступниковъ по возрастамъ и исчисляя для каждаго возраста процентное отношеніе къ общему числу осужденныхъ, получаютъ слѣдующіе выводы:

возрасты	число осужденныхъ	на 100 гол. осужденныхъ приходится
Моложе 17 лѣтъ	1	0,18
Отъ 17 до 20	25	4,5
„ 21 „ 30	196	35,2
„ 31 „ 40	217	38,9
„ 41 „ 50	102	18,3
„ 51 „ 60	15	2,7
Свыше 60 „	1	0,18

Отсюда видно, что наибольшее число осужденныхъ приходится на возрастъ между 21 и 40 годами; число же осужденныхъ не совершеннолѣтнихъ равняется числу осужденныхъ старческаго возраста.

Преступность между полами, по возрастамъ осужденныхъ, была слѣдующая

На 100 осужденныхъ мужчинъ было женщинъ:

Ниже 17	17—20	21—30	31—40	41—50	51—60	свыше 60
„	8,7	21,	26,	14,6	25,0	„

По свѣдѣніямъ сообщеннымъ Предсѣдателями Мировыхъ съѣздовъ Келецкой Губерніи число уголовныхъ дѣлъ поступившихъ въ гминные суды съ 1 Июля 1876 г.

по I округу. по II округу.

по 1 Января 1877 г. составляло:	3157	3724
рѣшено) 2304	1673
окончено миромъ) —	795
осталось къ 1 Января 1877 г. неоконченныхъ	853	1256

Движеніе уголовныхъ дѣлъ у Мировыхъ Судей во второй половинѣ отчетнаго года представляется въ слѣдующемъ видѣ:

Въ Городахъ.	И з ъ н и х ъ.										Число обвиняемыхъ.				Оправдано.		Осуждено.	
	Вступило дѣль.										Мужчинъ и женщинъ.							
	Рѣшено.	Передано судебному слѣдователю.	Прекращено за примиреніемъ сторонъ.	Прекращено по неполнотѣ доказательствъ.	Прекращено за истеченіемъ давности.	Прекращено за неотысканіемъ или смертью обвиняемаго.	Передано въ слѣздъ по ашкенизіямъ.	Передано въ другія вѣдомства.	Осталось неразрѣшеннымъ.	Осталось неразрѣшеннымъ.								
Кельцахъ	314	226	—	20	26	7	10	16	4	5	—	—	—	—	213	58		
Хенцинахъ	100	49	19	23	—	—	—	9	—	—	109	41	85	29	24	12		
Хмѣльницѣ	95	41	—	10	—	—	—	2	—	42	45	13	39	11	6	4		
Пинчовѣ	89	51	—	31	—	—	—	3	—	4	102	48	69	43	33	5		
Дялшошцахъ	20	20	—	—	—	—	—	—	—	—	18	6	14	1	4	5		
Мѣховѣ	77	66	—	8	—	—	—	3	—	—	82	21	54	12	27	10		
Олькушѣ	65	43	—	17	—	—	—	8	—	5	—	—	—	—	25	4		

Въ отчетномъ году задержано было:

1. бродягъ	59
2. военныхъ дезертировъ	6
3. безпаспортныхъ	194
4. уклонявшихся отъ воинской повинности	14
5. иностранцевъ безъ паспортовъ	31

Обнаружено случаевъ:

1. нарушенія правилъ о содержаніи оружія	26
2. нарушенія правилъ охоты и содержанія собакъ	1035
3. нарушенія правилъ о еврейской одеждѣ	149
4. нарушенія паспортныхъ правилъ	315
5. незаконнаго обученія дѣтей	12

Д) АРЕСТАНТЫ, ТЮРЕМНЫЕ ЗАМКИ, ЭТАПЫ.

Въ имѣющихся въ Келецкой губерніи двухъ тюрьмахъ въ г. Кельцахъ и Хенцинахъ число арестантовъ въ 1876 году было слѣдующее:

	въ Кельцахъ	въ Хенцинахъ.
къ 1 Января 1876 г. оставалось	264	178
въ теченіи года прибыло	585	446
выпущено и отправлено по назначенію въ теченіи года	591	459
къ 1 Января 1877 г. осталось	258	160

По введеніи судебной реформы 8 detenціонныхъ арестовъ упразднены, а въ замѣнъ ихъ въ виду условій предписанныхъ Судебными уставами 20 Ноября 1864 г. устроены въ шести уѣздныхъ центрахъ Келецкой Губерніи мѣста заключенія для поделѣдственныхъ арестантовъ.

Въ означенныхъ арестахъ къ отчетному году оставалось 16 арестантовъ, при-
было 645, выбыло 645 и затѣмъ осталось къ 1877 году 16.

Келецкая и Хенцинская тюрьмы помѣщаются въ казенныхъ каменныхъ зда-
ніяхъ, ремонтъ которыхъ въ отчетномъ году стоилъ 1,706 р. 73 к.

Подслѣдственные аресты въ г. Мѣховѣ и въ посадахъ Андреевѣ и Влоховѣ по-
мѣщаются въ частныхъ домахъ; въ Стопницѣ жители посада устроили бесплатное
помѣщеніе для ареста въ посадскомъ зданіи, въ которомъ прежде хранились пожар-
ные инструменты. Въ г. Пинчовѣ приспособлено помѣщеніе въ помонастырскомъ
зданіи на счетъ казны, что обошлось въ 390 рублей и наконецъ въ г. Олькушѣ де-
тенціонный арестъ приспособленъ подъ помѣщеніе для заключенія подслѣдственныхъ
за сумму 1,616 р. 49 к.

Продовольствіе тюремныхъ арестантовъ производилось съ подряда съ платою за
суточную порцію одного человѣка въ Келецкой тюрьмѣ 8,71 коп. а въ Хенцинской по
7,85 коп. Со всеми же прочими расходами, содержаніе сихъ мѣстъ заключенія и
арестантовъ обошлось: по Келецкой тюрьмѣ 15,016 р. 69 к. и по Хенцинской 9,490
руб. 68 к. а всего 24,507 р. 37 к.

На содержаніе арестантовъ въ подслѣдственныхъ арестахъ, отпускалось по по-
ложенію по 7½ к. въ сутки. Вообще расходы по содержанію бывшихъ восьми deten-
ціонныхъ арестовъ въ первой половинѣ отчетнаго года составляли 1,096 р. 48½ к.
а съ присовокупленіемъ съ 1 Іюля 1876 г. расходовъ на аресты для содержащихся
подъ слѣдствіемъ въ количествѣ 1050 р. 97½ к. всего 2147 р. 46 к.

Для улучшенія матеріальнаго быта арестантовъ и въ видахъ возвышенія нрав-
ственности при Келецкой тюрьмѣ учреждена прядильня шерсти, изъ которой вся вы-
дѣланная шерсть поступаетъ въ Сандомирскую суконную фабрику.

Содержаніе прядильни въ отчетномъ году обошлось въ 3938 р. 53 к. Определен-
ная для арестантовъ заработная плата отъ выдѣлки шерсти въ 1876 году составляла
76 рублей 10 копѣекъ.

Въ виду устраненія праздности между содержащимися въ тюрьмахъ женщинами
согласно распоряженію Министра Внутреннихъ Дѣлъ они занимались щипаніемъ
корпій изъ тюремнаго и пожертвованнаго бѣлья.

Въ концѣ отчетнаго года Губернскимъ Начальствомъ возбуждено въ устано-
вленномъ порядкѣ ходатайство объ образованіи въ Келецкой Губерніи по примѣру
Имперіи попечительнаго о тюрьмахъ Комитета.

Для преподаванія арестантамъ религіознаго утѣшенія и нравственныхъ наставле-
ній въ обѣихъ тюрьмахъ имѣются часовни, въ которыхъ въ праздничные дни отпра-
вляется богослуженіе и преподаются катехизическія поученія; кромѣ того грамот-
нымъ арестантамъ въ свободное отъ занятій время дозволено чтеніе книгъ духовно
нравственнаго содержанія.

Независимо отъ всего этого, при Келецкой тюрьмѣ существовала школа, въ ко-
торой малолѣтніе арестанты обучались подъ руководствомъ особаго наставника.

Въ Келецкой тюрьмѣ было больныхъ	90	изъ нихъ умерло	11
„ Хенцинской „ „ „	170	„ „ „	5

Данныя эти указываютъ, что на 100 заключенныхъ приходилось больныхъ въ Кельцахъ 10,5 а въ Хенцинахъ 27,4; умершихъ же: въ Кельцахъ 1,3 а въ Хенцинахъ 0,8.

Рабочихъ и исправительныхъ домовъ въ губерніи нѣтъ и потому преступники приговоренные къ наказаніямъ этого рода содержатся въ тюрьмахъ.

Арестантскихъ ротъ также неимѣется, вслѣдствіе чего преступники приговоренные къ работамъ въ сихъ ротахъ отправляются въ Ивангородскую крѣпость, куда въ отчетномъ году ихъ было отправлено 58 человекъ.

Въ 1876 году назначено было по судебнымъ приговорамъ къ высылкѣ въ Сибирь на поселеніе 21 человекъ, отправлено 16 и осталось по случаю отъѣзду зимней пересылки 5 арестантовъ.

При арестахъ устроенныхъ для подслѣдственныхъ арестантовъ отдѣлены особыя помѣщенія для лицъ арестуемыхъ Мирowymi Судьями а въ гминахъ остались аресты для арестуемыхъ по распоряженію гминныхъ должностныхъ лицъ и по приговорамъ гминныхъ Судовъ.

Во всѣхъ 7-и городскихъ арестахъ находилось въ теченіи года 1081, въ гминныхъ же арестахъ 2816 человекъ.

е) П О Ж А Р Ы.

По числу пожаровъ и вреду ими причиненному отчетный годъ слѣдуетъ отнести къ особенно неблагопріятнымъ.

Согласно представляемой у сего вѣдомости всѣхъ пожаровъ въ отчетномъ году въ губерніи было 246 т. е. болѣе нежели въ 1875 году на 26. Сумма причиненныхъ пожарными случаями убытковъ простиралась на 855129 рублей т. е. болѣе нежели въ предшествовавшемъ году на 538223 руб., пожаровъ случилось въ пяти городахъ 10 причинившихъ убытку на сумму 318659 руб., въ посадахъ и селеніяхъ 236 на сумму 536470 руб.; по среднему выводу сумма убытковъ отъ одного пожара въ городѣ 31865 руб., въ селеніи 2273 руб.—вообще въ губерніи 3476 руб.

Въ городахъ Мѣховѣ и Олькушѣ въ отчетномъ году пожаровъ не было.

По временамъ года пожары распредѣляются слѣдующимъ образомъ:

	число пожа- ровъ	число сгорѣвшихъ дворовъ	на 1 пожаръ строений дворовъ	строений
въ весенніе мѣсяцы.	32	40	54	1,2
въ осенніе „	53	110	193	2,0
въ лѣтніе „	98	473	1097	4,8
въ зимніе „	63	84	176	1,3

Наиболѣе разрушительными по послѣдствіямъ своимъ были пожары лѣтніе, изъ которыхъ каждый по среднему выводу истребилъ имущества на 6149 рублей, затѣмъ слѣдуютъ осенніе (на 2435 р.) весенніе (на 1587 р.) и наконецъ зимніе (на 465 р.)

Причины возникновенія пожаровъ были слѣдующія:

- 1) отъ молніи 24 или 9,2 %
- 2) отъ дурнаго устройства печей и трубъ 23 или 9,3 %

3) отъ неосторожности	41 или 16,6 %
4) отъ поджога	67 или 27,2 %
5) отъ другихъ неизвѣстныхъ причинъ	91 или 37, %

Въ сравненіи съ 1875 годомъ число пожаровъ возникшихъ отъ молніи и дурнаго устройства печей и трубъ значительно уменьшилось; по вѣтмъ же остальнымъ причинамъ число ихъ увеличилось.

Во время сихъ несчастныхъ случаевъ сгорѣли одна крестьянка и семь малолѣтнихъ дѣтей, въ томъ числѣ шесть мужскаго и 2 женскаго пола.

Болѣе разрушительные пожары были въ слѣдующихъ мѣстахъ:

29 Марта въ посадѣ Новомъ Корчинѣ Стопницкаго уѣзда сгорѣло девять еврейскихъ жилыхъ домовъ съ хозяйственными пристройками застрахованныхъ въ 6260 руб., а также повреждено огнемъ и частью разрушено для прекращенія пожара шесть жилыхъ домовъ застрахованныхъ въ 1240 р.

Убытокъ въ движимомъ имуществѣ простирается до 3500 р. Заподозрѣнные въ поджогѣ еврей Грушка и крестьянинъ Митера бѣжали;

10 Апрѣля въ деревнѣ Журада гмины Болеславъ Олькушекаго уѣзда отъ искры упавшей на соломянную крышу сгорѣли тѣсно расположенныхъ между собою 18 жилыхъ крестьянскихъ домовъ, 11 хлѣбныхъ сараевъ и 11 хозяйственныхъ построекъ застрахованныхъ въ 1930 р.; въ незастрахованномъ же движимомъ имуществѣ крестьяне понесли убытка на 2000 р. Главнымъ Начальникомъ края оказано крестьянамъ пособіе въ размѣрѣ 200 руб.

10 Мая въ городѣ Пинчовѣ отъ дурнаго устройства дымовой трубы сгорѣло девять жилыхъ домовъ, три флигеля, три хлѣбныхъ сарая, двѣ конюшни и три скотныхъ сарая; строенія были застрахованы въ 2510 рублей.

15 Июля въ деревнѣ Кузница Гродзиска Влошковскаго уѣзда отъ неосторожнаго обращенія съ огнемъ сгорѣло 39 дворовъ заключавшихъ въ себѣ 84 постройки застрахованные въ 6500 р. и одинъ незастрахованный дворъ съ 4 вновь отстроенными постройками на 595 р. Кромѣ того истреблено пожаромъ почти все движимое имущество у большей части крестьянъ, на сумму 4650 рублей. Г. Варшавскимъ Генераль Губернаторомъ назначено погорѣльцамъ денежное пособіе въ размѣрѣ 200 рублей.

8 Августа въ 10 часовъ утра въ г. Кельцахъ отъ поджога сгорѣло и повреждено во время пожара у восьми домовладѣльцевъ 37 строеній, застрахованныхъ въ 9720 р.; въ движимомъ же имуществѣ потери простирались до 1735 рублей.

2 Августа возникшій въ пять часовъ пополудни въ городѣ Хмѣльникѣ Стопницкаго уѣзда отъ неизвѣстной причины пожаръ въ теченіи пяти часовъ истребилъ большую часть города. Всего сгорѣло 208 домовъ и 416 разныхъ другихъ строеній. Убытки простирались въ недвижимомъ имуществѣ на 153204 рубля и въ движимомъ имуществѣ на сумму 140000 р. Около пяти тысячъ жителей осталось безъ жилищъ, къ обезпеченію ихъ существованія были тогда же приняты мѣры. Погорѣльцамъ Г. Главнымъ Начальникомъ края прислано было 1000 рублей и собрано по подпискѣ 803 руб. 85 кои.

8 Августа въ посадѣ Пилицѣ Олькушекаго уѣзда пожаромъ возникшимъ отъ

неизвѣстной причины истреблены улицы Жарновецкая, Лелевская и Реформатская и сѣверная сторона четырехугольника посадекой площади. Веѣхъ дворовъ сгорѣло 77; недвижимое имущество было застраховано въ 53750 руб. для прекращенія пожара на 25 строеніяхъ сломаны крыши что увеличило убытки на 1000 рублей. Изъ числа 274 семействъ погорѣльцевъ состоявшихъ изъ 1149 душъ у 6 движимое имущество было застраховано въ частномъ обществѣ въ суммѣ 32700 р., убытки же остальныхъ семействъ коихъ движимость небыла застрахована простирались до 80400 рублей.

Для немедленной помощи нуждающимся образованъ былъ комитетъ въ который независимо продуктовъ поступили пожертвованія отъ Г. Главнаго Начальника края въ количествѣ 500 р. и прочихъ лицъ Губерніи по подпискѣ въ размѣрѣ 83 р. 20 к. Деньги эти распределены съ разрѣшенія Губернскаго Начальства.

Случаевъ зажигательствъ непричинившихъ убытковъ въ отчетномъ году было 6 а именно:

8 Мая въ имѣніи Гадава гмины Радзановъ Стопницкаго уѣзда,

8 Юня въ деревнѣ Заверцѣ гмины Кромоловъ Олькушкаго уѣзда,

8 Августа въ предмѣстїи г. Кельць,

8 Августа въ одномъ изъ домовъ въ ринкѣ города Пинчова,

14 Сентября въ деревнѣ Ясень гмины Хмѣльникъ Стопницкаго уѣзда у крестьянина Гроховскаго

и 5 Октября въ имѣніи Вержовиско гмины Жежуся Мѣховскаго уѣзда.

О заподозрѣнныхъ въ поджигательствѣ лицахъ во второмъ и предпоследнемъ случаяхъ произведены подлежація изслѣдованія и переданы въ Судъ.

Кромѣ исчисленныхъ выше случаевъ въ теченіи отчетнаго года были также лѣсные пожары, но по размѣрамъ незначительные и четыре пожара въ поляхъ.

Въ Августѣ мѣсяцѣ когда во время засухи пожары начали появляться чаще и притомъ одновременно въ Пилицѣ, Кельцахъ и Пинчовѣ предписано было Уѣзднымъ Начальникамъ независимо общихъ мѣръ осторожности пригласить жителей къ учрежденію изъ среды своей карауловъ днемъ и ночью и вслѣдъ за симъ число несчастій уменьшилось.

Для предупрежденія же опасности отъ пожаровъ на будущее время приняты слѣдующія мѣры:

1. Поручено составить регуляціонные планы на погорѣвшія мѣста съ указаніемъ такого разстоянія между постройками какое допускается закономъ не только въ городахъ и посадахъ но и въ деревняхъ,

2. Воспрещены постройки деревянныхъ зданій иначе какъ на окраинахъ мѣстечекъ, гдѣ таковыя возможно размѣщать съ установленными закономъ разрывами

и 3. Въ центрахъ мѣстечекъ дозволено крыть зданія только негорючимъ матеріаломъ и преимущественно желѣзомъ, для чего испрошено въ установленномъ по-

рядѣ разрѣшеніе получать желѣзо съ казеннаго Вялонскаго завода или по заготовительной цѣнѣ или въ ссуду на 6 лѣтъ.

Наконецъ для обезпеченія жителей отъ несчастій въ городахъ Мѣховѣ и Олькушѣ а равно посадѣ Андреевѣ жители пожелали образовать изъ среды себя пожарную стражу на подобіе Келецкой, приносящей на опытѣ существенную пользу и объ исполненіи сихъ предположеній представлено въ установленномъ порядкѣ.

ж) РАЗЛИЧНЫЯ ПРОИШЕСТВІЯ И НАРОДНЫЯ БѢДСТВІЯ.

Въ числѣ событий, вредноповліявшихъ на матеріальное благосостояніе нѣкоторыхъ мѣстностей губерніи въ отчетномъ году были бури съ градомъ 13 и 19 Апрѣля 2, 19, 27 Іюня 6, 7 и 20 Іюля причинившіе въ земледѣльческихъ хозяйствахъ убытка на сумму 69,006 руб. а именно:

	Убытки отъ градобія.				Истреблено сѣна различнымъ рѣкъ.				Убытки въ строенияхъ.	
	На помѣщичьихъ земляхъ.		На крестьянскихъ земляхъ.		У помѣщиковъ.		У крестьянъ.		Заборовъ, мостовъ поврежден. бурей.	ВСЕГО.
	На пространныхъ морговъ.	Сумма убытковъ въ рубль.	На пространныхъ морговъ.	Сумма убытковъ въ рубль.	На пространныхъ морговъ.	Сумма убытковъ.	На пространныхъ морговъ.	Сумма убытковъ.		
Мѣховскій Уѣздъ	2125	23955	1465	11521	106	621	85	277	1500	37874
Андреевскій „	1070	8300	670	2600	—	—	—	—	—	10900
Стопницкій „	—	—	—	110	—	—	—	—	—	110
Влошовскій „	—	—	80	200	—	—	—	—	—	200
Келецкій „	45	1500	1920	5222	—	—	—	—	—	6722
Пинчовскій „	490	11000	230 усадьбъ 278	2200	120	—	—	—	—	13200
В с е г о.	3730	44755	4413 и 230 усадьбъ.	21853	226	621	85	277	1500	69006

Сверхъ сего 13 Апрѣля въ деревнѣ Поликарцице Мѣховаго уѣзда бурей разрушенъ крестьянскій домъ, часть котораго унесена водою вмѣстѣ съ 11 лѣтнею дѣвочкою Іоанною Кржечекъ. Частые лѣтніе дожди иногда сопровождались сильными грозами, отъ коихъ въ теченіи отчетнаго года произошло 24 пожара, причѣмъ убито молніей 13 человекъ.

Въ хроникѣ уголовныхъ происшествій въ губерніи обращаетъ на себя вниманіе слѣдующій случай:

Съ 5 на 6 Апрѣля въ двухъ верстахъ отъ города Кельца на еврейскомъ кладбищѣ убито семейство гробокопателя еврея Арона Лейбы Майстерштыка. Жертвами преступленія были самъ Майстерштыкъ, его жена 45 лѣтъ, теща 70 лѣтъ, двое дѣтей 6 и 7 лѣтъ и дѣвятимѣсячный ребенокъ. Проживавшая тамъ же сестра жены гробокопателя Зайдля Ловча успѣвъ спрятаться за печь хотя и получила удары но таковыя не были смертельны. Ловча будучи отправлена на излеченіе въ больницу объявила, что около 12 часовъ ночи въ окна вошли два солдата и молча начали наносить удары дубинами, которые и найдены окровавленными на мѣстѣ преступленія.

По собранным уликамъ возможно предполагать, что злодѣяніе совершено нижними чинами мѣстной уѣздной команды изъ татаръ, но не смотря на улики заподозрѣнные въ преступленіи не сознались и преступленіе ихъ осталось на судѣ недоказаннымъ.

IV. Народное здравіе и общественное призрѣніе.

а) ВРАЧИ.

Въ отчетномъ году въ губерніи состояло 40 врачей менѣе 1875 г. на 2
Изъ нихъ на службѣ въ губернскомъ городѣ 5

Въ уѣздахъ	11	
Вольнопрактикующихъ	24	
Ветеринаровъ	3	болѣе 1875 г. на 1
Изъ нихъ на службѣ въ губернскомъ городѣ 1		
Въ уѣздахъ	2	
Фельдшеровъ	122	менѣе 1875 г. на 1
Изъ нихъ на службѣ въ губерне. городѣ 3		
Въ уѣздахъ	10	
Вольнопрактикующихъ	109	
Повивальныхъ бабокъ	28	менѣе 1875 г. на 7
Изъ нихъ на службѣ въ губернскомъ городѣ 1		
Въ уѣздахъ	6	
Вольнопрактикующихъ	21	

Отношеніе числа лицъ занимающихся лечебною практикою къ населенію выражается слѣдующими цифрами:

На 1 врача приходится жителей 14503,7
На 1 фельдшера 4755,3
На 1 бабку приходится рожденій 810,5

Казенныхъ аптекъ въ губерніи нѣтъ; частныхъ же находится 24, въ томъ числѣ постоянныхъ 21, филиальныхъ 2 и временная при Солецкихъ минеральныхъ водахъ, дѣйствующая во время лѣтняго сезона.

При аптекахъ состоитъ:

Аптекарей 22 изъ нихъ состоящихъ на службѣ 1.
Провизоровъ 32 изъ нихъ состоящихъ на службѣ 1.

Въ отчетномъ году открыта филиальная аптека въ посадѣ Вислицъ Пинчовекаго Уѣзда.

При осмотрахъ аптекъ никакихъ злоупотребленій со стороны ихъ содержателей не обнаружено.

По отношенію числа аптекъ къ общей массѣ населенія оказывается, что одна аптека приходится на 24173 жителей.

Оспопрививаніемъ въ городахъ и уѣздахъ занимались подъ руководствомъ вра-

чей служачіе и вольнопрактикуюшіе фельдшера. Всего дѣтей которымъ привита оспа была въ отчетномъ году 16,868, что относится къ общему числу родившихся 22696 какъ 1: 1,3.

Для прекращенія и ограниченія сифилитической болѣзни во всѣхъ городахъ и посадахъ а равно въ мѣстахъ квартированія войскъ еженедѣльно два раза производились медиками осмотры женщинъ подозрительнаго поведенія; причемъ оказавшихся больными отправляли немедленно въ подлежащія больницы на излеченіе. Во всѣхъ больницахъ гражданскаго вѣдомства находилось въ прошломъ году на излеченіи отъ сифилиса 128 человекъ, изъ нихъ выздоровѣло 11 и осталось на излеченіи 17. Кромѣ того въ частной практикѣ было венерическихъ больныхъ 552 человекъ; изъ того числа излечилось 527 и осталось на излеченіи 25.

Въ отчетномъ году устроено въ посадѣ Бускѣ частное заведеніе для пользова-нія въ зимнее время сифилитическихъ больныхъ.

б) БОЛЬНИЦЫ.

Для поданія пособія заболѣвающимъ въ Келецкой губерніи существуетъ шесть больницъ, подлежащихъ вѣдѣнію Совѣта Общественнаго Призрѣнія, а именно:

Больница Св. Александра въ городѣ Кельцахъ.
Св. Власія въ Олькушѣ.
Св. Анны въ Мѣховѣ.
Св. Карла въ Стошницѣ.
Св. Николая въ пос. Бускѣ.
и временная въ деревнѣ Солецѣ.

Въ содержаніи и благоустройствѣ сихъ заведеній въ теченіи года особыхъ измѣненій не произошло, кромѣ передѣлки прачечной въ Олькушѣ.

Въ означенныхъ выше 6-ти больницахъ находилось на излеченіи къ 1-му Января 1876 года	201	челов.
Въ теченіи 1876 г. поступило	1686	„
Изъ нихъ выздоровѣло	1625	„
Умерло	155	„
Осталось къ 1 Января 1877 года больныхъ	107	„

Состояніе средствъ больницъ въ отчетномъ году представлялось въ слѣдующемъ видѣ:

	Доходъ вмѣстѣ съ остаткомъ отъ 1875 г.		Расходъ въ 1876 году.		Къ 1-му Января 1877 года осталось		Количество капиталъ принадлеж. больницѣ	
Келецкая больница	6637	96 $\frac{1}{2}$	6445	18 $\frac{1}{4}$	192	78 $\frac{1}{4}$	13646	10
Мѣховская „	5000	95	4722	84	278	11	2300	—
Олькушская „	4615	96 $\frac{1}{2}$	4140	40 $\frac{1}{2}$	475	56	7323	51 $\frac{1}{2}$
Стошницкая „	3464	22	3218	63 $\frac{1}{2}$	205	58 $\frac{1}{2}$	1500	—
Бусская „	3375	84	2605	92 $\frac{1}{2}$	769	91 $\frac{1}{2}$	450	—
Солецкая „	895	59 $\frac{1}{2}$	752	96	142	61 $\frac{1}{2}$	390	—
По всемъ больницамъ	23990	511 $\frac{1}{2}$	21925	94 $\frac{3}{4}$	2064	56 $\frac{3}{4}$	25609	61 $\frac{1}{2}$

Главнымъ средствомъ содержанія больницъ служить возвратъ лечебныхъ издержекъ, получаемыхъ съ больныхъ, или въ случаѣ ихъ бѣдности съ общества къ которому они принадлежатъ. Кромѣ того больницы имѣютъ слѣдующія источники: проценты съ принадлежащихъ имъ капиталовъ, пособія отъ городскихъ кассъ, добровольныя пожертванія и часть доходовъ поступающихъ въ пользу благотворительныхъ заведеній, какъ то: взысканій за нарушеніе акцизныхъ правилъ, 2 1/2 коп. сборъ съ билетовъ на увеселительныя представленія, сборъ съ лотерей, концертовъ и сборъ въ церквахъ въ послѣдніе дни страстной недѣли.

Кромѣ упомянутыхъ выше больницъ состоящихъ въ вѣдѣніи Совѣтовъ Общественнаго Призрѣнія въ Келецкой губерніи находятся еще: 1. два тюремныхъ лазарета въ Кельцахъ и Хенщинахъ собственно для заболѣвающихъ арестантовъ содержимыя на счетъ казны и 2. частная больница на 50 кроватей въ п. Курозвенкахъ Стопницкаго уѣзда.

За неизмѣимъ въ Келецкой Губерніи дома умалишенныхъ больные этого рода помѣщаются въ больницахъ только временно, а затѣмъ отправляются въ Варшаву въ больница Св. Іоанна Божія или Младенца Іисуса.

в) Э П И Д Е М І И.

Эпидемическихъ болѣзней въ отчетномъ году не было, но въ нѣкоторыхъ мѣстностяхъ губерніи появлялись натушный поносъ (Dyssenteria), корь, тифоидальная горячка и коклюшъ.

1. Натушный поносъ появился 5 Іюля въ дер. Брацѣювка Олькушекаго уѣзда и прекратился 10 Сентября; заболѣло имъ 89 изъ коихъ 15 умерло,

2. Корь была въ посадѣ Пилицѣ 1 Ноября и прекратилась 24 Ноября; изъ 13 заболѣвшихъ умеръ 1,

3. Тифоидальная горячка обнаружилась въ посадѣ Стопницѣ 15 Января и прекратилась 17 Февраля; изъ 24 заболѣвшихъ умерло 3,

4. Коклюшъ былъ въ п. Стопницѣ съ 18 Марта по 15 Апрѣля, изъ 87 заболѣвшихъ дѣтей умерло 3.

Сверхъ сего въ отчетномъ году замѣчались чаще всего слѣдующія эпидемическія по характеру своему болѣзни.

1. Въ Январѣ, Февралѣ и Мартѣ перемежающаяся лихорадка, дифтерическія воспаленія горла, воспаленія подреберной плевы, вѣтвей дыхательнаго горла, легкихъ и послѣродовая горячка (peri et endo-metritides).

2. Въ Апрѣлѣ случаи тифа.

3. Въ Маѣ и Іюнѣ кровавый натушный поносъ, катаръ кишекъ, скарлатина съ благополучнымъ исходомъ и катаральныя воспаленія вѣтвей дыхательнаго горла.

4. Въ Іулѣ катаральный поносъ.

5. Въ Августѣ и Сентябрѣ кровавый поносъ, перемежающаяся лихорадка, дифтеритъ полости рта и зѣва.

и 6. Въ Ноябрѣ и Декабрѣ воспаленія легкихъ и случаи скарлатины и кори.

г) Э П И З О О Т І Я .

Эпизоотическія болѣзни, проявившіяся въ губерніи въ отчетномъ году были: сибирская язва, заразительный сапъ лошадей, повальное воспаленіе легкихъ рогатаго скота, оспа на овцахъ, накожная чесотка и зудневая чесотка.

I. Сибирская язва (anthrax) оказалась въ 30 мѣстахъ шести уѣздовъ, за исключеніемъ Олькушскаго, преимущественно въ низменныхъ мѣстностяхъ отъ содержанія скота въ тѣсныхъ помѣщеніяхъ; началась на рогатомъ скотѣ 3 Юля 1876 г. и прекратилась 30 Ноября. Всего изъ общаго количества рогатаго скота, содержамаго въ мѣстностяхъ появленія сибирской язвы въ числѣ 5,910 головъ, заболѣло 186, выздоровѣло 18, пало 168. Сверхъ сего сибирская язва появилась на лошадяхъ въ 2 мѣстностяхъ Пинчовскаго и Мѣховскаго уѣздовъ 1 Марта и прекратилась 10 Августа; изъ 158 лошадей заболѣло и пало 14. Зараза эта появилась также на овцахъ 5 Августа въ одной мѣстности Пинчовскаго уѣзда; изъ 600 штукъ овецъ заболѣло 44, выздоровѣло 13, остальные пали.

II. Заразительный сапъ у лошадей (*Ozaena contagiosa*, *Malleus humidus*) обнаруженъ въ одной мѣстности Пинчовскаго уѣзда, въ трехъ Мѣховскаго и въ двухъ Келецкаго, въ которыхъ ихъ 317 лошадей заболѣло 17, пала 1, выздоровѣло 4 и убито 12.

III. Повальное воспаленіе легкихъ у рогатаго скота (*pneumonia epizootica boum*) было продолженіемъ этой эпидеміи 1875 г., отъ котораго оставалось по Мѣховскому и Пинчовскому уѣздамъ 9 штукъ больнаго скота; кромѣ того въ 1876 г. обнаружилась она въ одной мѣстности Мѣховскаго, въ 2-хъ Пинчовскаго и въ 4 Стопницкаго уѣздовъ. Изъ общаго количества 1023 головъ скота заболѣло 201, пало 134, выздоровѣло 65, убито 1 и осталась 1 больная штука.

IV. Овечья оспа (*variola ovium*) существовала въ одной только мѣстности Влощовскаго уѣзда, въ которой изъ 162 головъ заболѣло 72, выздоровѣло 55, пало 17.

V. Накожная чесотка (*scabies dermatocoptica*) замѣчена въ одной мѣстности Андреевскаго уѣзда, въ коей изъ 150 овецъ заболѣло 100, пало 35, убито 50 и выздоровѣло 15 штукъ.

VI. Зудневая чесотка (*scabies sarcoptica*) была продолженіемъ болѣзни 1875 г. отъ котораго оставалось по Андреевскому уѣзду 8 чесоточныхъ лошадей. Въ 1876 г. обнаружилась болѣзнь въ 9 мѣстностяхъ Андреевскаго, въ 12 Влощовскаго, въ 2 Келецкаго, въ 14 Стопницкаго, въ 3 Мѣховскаго и въ одной Пинчовскаго уѣздовъ, въ которыхъ изъ общаго количества 2,486 лошадей заболѣло 336, пало 30, выздоровѣло 255, убито 34 и осталось 17 больныхъ лошадей.

Всего по губерніи изъ общаго количества животныхъ содержимыхъ въ мѣстностяхъ появленія эпизоотій 10,806 штукъ оставалось къ отчетному году 17 больныхъ заболѣло 953, пало 421, убито 97, выздоровѣло 425 и осталось больныхъ 27 штукъ.

Для ограниченія эпизоотій въ мѣстахъ ихъ появленія были въ точности соблюдены всѣ мѣры, указанныя правилами ветеринарной полиціи.

 д) НАСИЛЬСТВЕННЫЯ СМЕРТИ.

Неестественной смерти, происшедшей отъ насилія, случайностей, или другихъ причинъ, какъ видно изъ приложенной къ этой статьѣ вѣдомости подъ № 7 въ тече-

ние отчетного года подверглось 168 мужчин и 86 женщин, всего 254 человека, меньше 1875 года на 34; сравнивая это число с общим числом 13695 душ умерших в 1876 г., оказывается что на 100 смертных случаев приходится 1,8 жертвы насилия и неблагоприятных случайностей. Исчисляя же число сих жертв отдельно для мужчин и женщин приходится на 100 умерших мужчин 2,5 ч. умерших от насилия и случайным образом, а на 100 женщин 1,2 ч. На 100 смертных случаев в городах приходится 2 случая смерти от случайностей и насилия, а на 100 случаев в деревнях 1,8 т. е. в городах умирают больше от случайностей и насилия нежели в деревнях.

По общему же числу 580150 жителей Келецкой губернии неестественная смертность относится как 1:2284.

	Число жертвъ.	Отношеніе къ общему числу.	Противу 1875 года.
въ теченіи 1876 г., было:			
1) Жертвъ смертоубійства	26	—	болѣе на 7
въ томъ числѣ:			
дѣтоубійствъ	9	38%	менѣе на 3
смертоубійства	17	62%	болѣе на 10
2) Самоубійцы	11	—	столько же
3) Скоропостижно умершихъ	70	—	менѣе на 26
въ томъ числѣ:			
отъ болѣзней	22	32%	менѣе на 19
отъ пьянства	10	14%	менѣе на 9
отъ неизвѣстныхъ причинъ	38	54%	болѣе на 2
4) Жертвъ случайной смерти	137	—	менѣе на 19
въ томъ числѣ:			
убито молніей	13	96%	менѣе на 1
задавлено и упало съ высотъ	38	28%	болѣе на 5
сгорѣло	8	6%	болѣе на 7
умерло отъ угара	1	0,7%	столько же
замерзло	5	3%	менѣе на 2
утонуло	42	30,6%	менѣе на 5
убито животными	4	2,9%	менѣе на 4
умерло отъ обжога	10	7,2%) менѣе на 27
умерло отъ другихъ случайностей	16	11,6%	
мертвыхъ тѣлъ найдено	10	—	болѣе на 4

изъ нихъ: въ городахъ 1, въ уѣздахъ 9; въ томъ числѣ мужчинъ 5 и женщинъ 5.

Почти половина смертныхъ случаевъ обуславливалась неблагоприятными случайностями (137); затѣмъ слѣдуютъ лица скоропостижно умершія (70), жертвы смертоубійства (26), самоубійцы (11) и наконецъ найденныя мертвыя тѣла (10), причины смерти которыхъ не обнаружены.

Въ числѣ 17 душъ павшихъ жертвами смертоубійства значится семейство гробкопателя убитое неизвѣстными злоумышленниками подъ Кельцами, смерть же остальныхъ 11 постигала: отъ панесенія тяжкихъ побоевъ и увѣчий во время драки и ссоръ 6; убито съ дѣлю грабежа 3, на дуэли 1 и убитъ 1 грабитель при входѣ его въ квартиру для грабежа.

Девять дѣтей, прижитыхъ исключительно внѣ брака, умерщвлены родильницами.

Кромѣ того покушеній на убійство было 3, изъ коихъ въ одномъ случаѣ нанесены выстрѣломъ изъ ружья раны.

Причинами самоубійства служили: въ 2-хъ случаяхъ страданіе меланхоліею, въ одномъ отъ сильныхъ послѣродовыхъ страданій, въ 1-омъ отъ пьянства, а въ остальныхъ 7 случаяхъ причинъ самоубійства не открыто.

Сверхъ сего покушеній на самоубійство было 5 случаевъ, предупрежденныхъ поданною своеювременною помощію.

Изъ общаго числа жертвъ случайной смерти наибольшее количество было утопившихъ а именно 42 и преимущественно въ возрастъ отъ 2 до 10 лѣтъ вследствие недостатка присмотра, особенно во время полевыхъ работъ. По тѣмъ же причинамъ въ отчетномъ году умерло отъ обжога десять и сгорѣло пять дѣтей.

Для предупрежденія подобныхъ несчастныхъ случаевъ съ дѣтьми подтверждено было уѣзднымъ Начальникамъ и Коммисарамъ, по крестьянскимъ дѣламъ пригласить жителей къ устройству общественныхъ въ особенности при богодѣльныхъ пріютахъ, въ которыхъ возможно было бы оставлять для безопасности дѣтей во время отлучекъ ихъ родителей подъ присмотромъ старцевъ.

г) БОГОДѢЛЬНИ И ПРИЮТЫ.

Въ вѣдомствѣ Келецкаго Губернскаго Совѣта Общественнаго Призрѣнія состоятъ 7 богодѣленъ и одинъ дѣтскій пріютъ при больницѣ Св. Александра въ г. Кельцахъ.

Состояніе означенныхъ заведеній представляется въ такомъ видѣ:

	Число призрѣвавшихся.	Доходъ 1876 г. вмѣстѣ съ остаткомъ отъ 1875 года		Расходъ.		Къ 1-му Января 1877 года осталось.		Сумма запаснаго капитала.		
		Руб.	коп.	Руб.	коп.	Руб.	коп.	Руб.	коп.	
а. Богодѣльни.										
Келецкая	12	790	49	296	63	493	86	2001	65	
Хенцинская	3	105	25	60	16	45	9	82	73	
Мѣховская	5	494	71½	55	84	438	87½	14857	23½	
Олькунская	6	216	16	125	14	91	2	595	52½	
Пилицкая	12	941	77	518	90	422	87	14552	60¾	
Линчовская	3	65	32½	57	—	8	32½	220	20	
Корчинская	7	475	80	168	19½	307	60½	6564	26	
б. Дѣтскій пріютъ въ г. Кельцахъ										
	33	3502	12½	1161	37½	2340*	75	3003	70	

*) Остатокъ этотъ состоитъ изъ двухъ отдѣльныхъ суммъ а именно: 1350 руб. выданныхъ въ ссуду подъ ипотечное обезпеченіе. 990 руб. 75 коп. находящихся въ денежномъ лишиѣ Губернскаго Совѣта.

Главныя средства для содержанія этихъ заведеній составляются изъ процента отъ запаснаго капитала, дохода съ принадлежащихъ имъ земель и изъ случай-

ныхъ доходовъ, пожертвованій, сбора съ увеселительныхъ представлений и т. п. Сверхъ того въ пользу Келецкаго дѣтскаго приюта поступаютъ ежегодно пожертванія въ замѣнъ визитовъ на новый годъ и на Пасху (новаго стиля.)

Кромѣ перечисленныхъ благотворительныхъ заведеній находится еще 79 домовъ призрѣнія состоящихъ въ непосредственномъ завѣдываніи гминныхъ обществъ и никакихъ существенныхъ измѣненій въ положеніи оныхъ въ отчетномъ году не послѣдовало.

Независимо дѣтскаго приюта, состоящаго въ вѣдѣніи Губернскаго Совѣта Общественнаго Призрѣнія, въ городѣ Кельцахъ имѣется православный дѣтскій приютъ состоящій въ вѣдѣніи Келецкаго Отдѣленія Русскаго Благотворительнаго Общества въ Царствѣ Польскомъ подъ непосредственнымъ наблюденіемъ Попечителя и Попечительницы.

Въ началѣ отчетнаго года воспитывалось сиротъ 7 мальчиковъ и 9 дѣвочекъ; въ теченіи года поступили 1 мальчикъ и 3 дѣвочки, затѣмъ къ 1 Января 1877 г. прирѣвалось на полномъ содержаніи 8 мальчиковъ и 12 дѣвочекъ, а всего 20.

На содержаніе приюта издержано: на пищевое довольствіе 657 р. 64½ к., на платье и обувь 182 р. 93 к., на отопленіе и освѣщеніе 68 р. 18½ к., на жалованье служащимъ въ приютѣ 180 р. и на разныя другія потребности 134 р. 23 к., а всего 1,222 руб. 99 коп.

Полное содержаніе одного воспитанника или воспитанницы обошлось по 16¾ к., въ сутки, менѣе противу 1875 года, на 3 коп. считая въ этомъ также расходы по содержанію приюта. Кромѣ этого въ отчетномъ году израсходовано: на ремонтровку приютекаго дома и мебели 70 р. 93½ к., и на передѣлку и очистку колодца 50 руб. Источниками дохода для приюта служатъ: пожертванія единовременныя и въ замѣнъ визитовъ на новый годъ и на праздникъ Св. Пасхи по старому стилю, членскіе взносы, деньги предлагаемыя въ подкупъ нижнимъ чинамъ Земской Стражи и нѣкоторыя случайныя пріобрѣтенія.

Келецкое Благотворительное Общество въ отчетномъ году считало въ своемъ составѣ 76 дѣйствительныхъ членовъ и 120 жертвователей.

Дѣятельность Хозяйственнаго Совѣта Общества въ отчетномъ году была обращена: 1) на вспоможеніе лицъ впавшихъ въ бѣдность по несчастнымъ обстоятельствамъ и стыдящихся просить милостинны и 2) къ устраненію нищенства по улицамъ и домамъ города Кельць.

Источникомъ для выполненія первой цѣли служили членскіе взносы и пожертвованія. Средствомъ же къ исполненію втораго предположенія представились мелкія денежныя пожертвованія, для собиранія коихъ избраны изъ среды нищихъ два сборщика, а равно объѣды въ натурѣ пожертвованныя болѣе состоятельными жителями города въ пользу нищихъ.

Обыкновенныя приходныя статьи общества заключаются:

1) въ обязательныхъ членскихъ взносахъ доставившихъ 781 р.

2) проценты собраннаго обществомъ капитала въ 2000 р. обращеннаго въ Серіи Государственнаго Казначейства, 800 р. въ закладныхъ листахъ, и отъ накопыхъ процентовъ получено въ теченіи года 134 р. 50 к.

3) единовременныя денежныя пожертвованія коихъ было 299 р. 63 к. въ томъ числѣ 200 рублей пожертвованыя Г. Главнымъ Начальникомъ края.

4) суммы собранныя на фантовую лотерею 792 р. 87½ к.

Сверхъ того возвращено: въ уплату сеуды 19 р. и изъ коробочнаго сбора на пополненіе суммъ общества 7 р. 89½ к., а всего съ остаткомъ отъ 1875 года составляющимъ 72 р. 40 к., въ отчетномъ году было дохода 2,107 р. 30 к.

Произведенныя изъ поступившихъ денегъ расходы заключали: 1) пособия несостоятельнымъ лицамъ 639 р. 76½ к., 2) письменныя матеріалы 31 р. 76½ к. 3) покупка обмундированія для двухъ сборщиковъ 63 р. 17 к. 4) дано въ займы 60 р. 5) израсходовано въ счетъ коробочнаго сбора для нищихъ 7 р. 89½ к. 6) отправлено въ дѣтскіе приюты изъ суммъ собранныхъ на фантовую лотерею 400 р. 7) куплено закладныхъ листовъ на 638 р. 15 к., всего 1840 р. 74½ к.

Загѣмъ къ 1 Января 1877 г. осталось наличными деньгами 266 р. 55½ к. и процентными бумагами 3500 р., а всего 3766 р. 55½ коп.

V. Народное просвѣщеніе.

а) УЧЕБНЫЯ ЗАВЕДЕНІЯ.

Въ отчетномъ году закрыто частное 4-хъ классное женское училище въ г. Кельцахъ за выѣздомъ содержательницы его и открыто тамъ же новое частное одноклассное начальное женское училище; кромѣ того при содѣйствіи мѣстныхъ административныхъ властей вновь открыто три начальныхъ сельскихъ общихъ училища а именно въ деревняхъ Стрежовѣ Мѣховскаго, Ржендовѣ Стопницкаго и Пелчискахъ Пшчовскаго уѣзда. Загѣмъ къ 1 Января 1877 года въ Келецкой губерніи состояло учебныхъ заведеній:

въ губернскомъ городѣ	13
въ городахъ и уѣздныхъ посадахъ	20
въ уѣздахъ	279
	<hr/>
	Итого 312

въ томъ числѣ:

Мужская классическая Гимназія	1
Мужская Прогимназія	1
Женская Прогимназія	1
Учительская Семинарія	1
Образцовое начальное училище	1
Народныхъ начальныхъ одноклассныхъ училищъ мужскихъ 5, женскихъ 5, обоюго пола 274, а всего	284

училищъ и пансіоновъ частныхъ:

Мужское 1, и женскихъ 6, всего	7
Воскресно-ремесленныхъ училищъ	11
Лютеранскихъ канторовъ	5

Во всѣхъ вышепоименованныхъ заведеніяхъ было учащихся къ 1-му Января 1877 года:

мужскаго пола	11246	или	64,4%
женскаго „	6243	или	35,6%
Итого	17489		

Число воспитывавшихся по мѣсту нахождения посѣщаемыхъ ими заведеній было:

въ городахъ и посадахъ	2474	или	14,2%
въ уѣздахъ	15015	или	85,8%

Тѣмъ неменѣе не смотря на увеличеніе числа воспитанниковъ въ мужскихъ гимназіяхъ и прогимназіяхъ, учительской семинаріи и воскресно-ремесленныхъ училищахъ а также и воспитанницъ въ женской прогимназіи, общее число обучавшихся въ концѣ года уменьшилось въ сравненіи съ 1875 годомъ на 541 т. е. на 3,0% главнымъ образомъ въ начальныхъ училищахъ, лютеранскихъ кантератахъ и частныхъ учебныхъ заведеніяхъ. Явленіе это объясняется приостановленіемъ ученія въ училищахъ г. Хмѣльника по случаю истребленія города пожаромъ и въ п. Бускъ за неимѣніемъ соответственнаго помѣщенія; уменьшеніе учащихся въ лютеранскомъ канторатѣ въ дер. Славневѣ Ольхускаго уѣзда вызвано значительнымъ сокращеніемъ числа рабочихъ на мѣстной суконной фабрикѣ; наконецъ уменьшеніе числа учащихся въ частныхъ пансіонахъ на 18 слѣдуетъ объяснить тѣмъ, что родители предпочли отдавать своихъ дѣтей въ казенныя учебныя заведенія.

Число получающихъ образованіе къ общему числу жителей относилось какъ 1 къ 33, въ частности же для мужскаго населенія какъ 1 къ 25 и для женскаго населенія какъ 1 къ 47.

По вѣроисповѣданіямъ учащіяся распредѣлялись слѣдующимъ образомъ:

	мужчинъ.	женщинъ.	всего.	% изъ общаго числа.
православнаго . . .	75	40	115	0,7%
римско-католическаго	10590	5886	16476	94,2%
евангелическаго . . .	187	145	332	1,9%
евреевъ	393	172	565	3,2%
прочихъ исповѣданій	1	„	1	„
всего.	11246	6243	17489	—

Опредѣля отношеніе учащихся къ постоянному населенію по вѣроисповѣданію, окажется, что на 100 человекъ жителей приходилось учащихся:

православныхъ	21,0
католиковъ	3,1
евангеликовъ	12,4
евреевъ	0,9

Распредѣляя учащихся по сословіямъ окажется:

	мужчинъ.	женщинъ.	всего.	% изъ общаго числа.
дѣтей дворянъ и чиновниковъ . . .	399	150	549	3,1
„ духовнаго званія	6	3	9	0,05
„ военнаго.	2	15	17	0,09
„ горожанъ	889	432	1321	7,5
„ сельчанъ	9949	5643	15592	89,1
„ иностранцевъ	1	—	1	—
всего	11246	6243	17489	—

Изъ сравненія числа учащихся съ данными общаго населенія выходитъ, что одинъ учащійся приходится въ сословіи:

дворянъ, чиновниковъ, духовнаго и военнаго званій	на 8,6	жителей
мѣщанъ	на 6,9	„
крестьянъ	на 31,1	„

По возрасту учащіяся распредѣлялись слѣдующимъ образомъ:

	мужчинъ	женщинъ	всего	% изъ общаго числа
до 10 лѣтъ	4815	— 2961	— 7776	— 44,5
отъ 10 до 15 лѣтъ.	5966	— 3264	— 9230	— 52,1
отъ 15 до 20.	441	— 18	— 459	— 2,6
свыше 20 лѣтъ	24	—	— 24	— 0,2
всего	11246	— 6243	— 17489	—

Для содержанія учебныхъ заведеній Келецкой губерніи служили слѣдующіе источники:

	Общая цифра расходовъ на содержаніе заведеній.	Изъ Государственнаго Казначейства.		Изъ городскихъ суммъ.	Изъ посадебныхъ суммъ.	Изъ городскихъ, общественныхъ, земныхъ, складокъ.	Изъ посадскихъ и сельскихъ обществъ, частныхъ складокъ.	Процентныхъ денегъ отъ капиталовъ.											
		Р	У					К	О	П	Б	Й	К	И.					
Келецкая мужская Гимназія	27406	—	27406	—	—	—	—	—	—	—	—	—	—	—	—	—	—	—	—
Пинчовская мужская Прогимназія.	12723	60	12723	60	—	—	—	—	—	—	—	—	—	—	—	—	—	—	—
Келецкая женская Прогимназія.	8400	—	8400	—	—	—	—	—	—	—	—	—	—	—	—	—	—	—	—
Андреевская учительская Семинарія и Начальное образцовое училище	10085	—	10085	—	—	—	—	—	—	—	—	—	—	—	—	—	—	—	—
Начальныя народныя училища и воскресно-ремесленные училища.	49660	3	4297	36	968	63	1576	5	2341	68	39615	97	860	34	—	—	—	—	—
Итого	108274	63	62911	96	968	63	1576	5	2341	68	39615	97	860	34	—	—	—	—	—

Воспитаніе въ казенныхъ учебныхъ заведеніяхъ одного лица въ отчетномъ году обошлось среднимъ числомъ:

въ Келецкой мужской Гимназіи	73 руб. 82 коп.
въ Пинчовской мужской Прогимназіи	100 руб. 98 коп.
въ Келецкой женской Прогимназіи	71 руб. 18 коп.
въ Андреевскомъ учительскомъ Семинаріи и въ образцовомъ начальномъ училищѣ	55 руб. 41 коп.
въ начальныхъ и воскресно-ремесленныхъ училищахъ	3 руб. 5 коп.

Количество уплачиваемой жителями городовъ, посадовъ и селеній składки на содержаніе начальныхъ училищъ по числу жителей обоаго пола въ губерніи приходится на одну душу среднимъ числомъ 7,23 копѣекъ.

Частные пансіоны и школы неимѣя отъ казны и общественныхъ складокъ по соби содержатся на счетъ своихъ собственныхъ средствъ, получаемыхъ за обученіе въ сихъ заведеніяхъ.

Лютеранскіе кантораты, состоящіе по силѣ 30 ст. Высочайшаго Указа отъ 30 Августа 1864 г. въ вѣдѣніи подлежащихъ Консисторій подъ общимъ надзоромъ Учеб-

ной Дирекции, содержатся на счет приходских складок, контролирование коих предоставлено самим Пасторамъ.

Во всѣхъ учебныхъ заведеніяхъ Келецкой губерніи личный составъ начальствующихъ и учащихся въ отчетномъ году состоялъ изъ 358 лицъ, а именно:

	Состоять на лицо.										
	Директоры.	Инспекторы.	Заведующей.	Учителей наукъ и языковъ.	Учителей рисованія.	Учителей искусства.	Всѣхъ.	Воспитателей и надзирателей.	Благотѣлелей.	Прочихъ лицъ.	Вакантныхъ учителей-спискѣ мѣстъ.
Келецкая мужская Гимназія	1	1	3	11	1	—	17	2	—	4	—
Пичовская мужская Прогимназія	—	1	2	5	1	—	9	2	—	—	—
Келецкая женская Прогимназія.	—	—	—	—	—	—	—	—	—	—	—
а) лица служащія исключительно при Прогимназіи	—	1	—	5	—	1	7	5	—	—	—
б) „ состоящія на службѣ при Келецкой мужской Гимназіи	—	—	2	1	1	1	—	—	—	—	—
Андреевская учительская Семинарія и состоящее при ней образовое училище	—	1	1	5	1	1	9	—	—	—	—
Народныя начальныя училища	—	—	26	265	—	—	291	—	3	—	20
Въ частныхъ пансіонахъ и школахъ:				(*)							
1. Мужскомъ:											
а) лица состоящія исключительно при училищахъ	—	—	1	4	1	—	6	1	—	2	—
б) лица состоящія на службѣ при мужской Гимназіи	—	—	—	4	—	—	—	—	—	—	—
2. Въ женскихъ:											
а) лица служащія исключительно при училищахъ	—	—	2	12	—	—	14	1	—	2	—
б) лица состоящія на службѣ при мужской Гимназіи	—	—	—	2	1	—	—	—	—	—	—
Дютеранскіе капелланы	—	—	—	5	—	—	5	—	—	—	—

Примѣчаніе. Въ числѣ 265 учителей общихъ училищъ, учителейницъ 27, семинаристовъ 80. Въ воскресныхъ школахъ обученіемъ занимались подлежащія начальныя учителя.

Изъ приведенныхъ данныхъ оказывается, что на одного преподавателя приходилось среднимъ числомъ 48,8 учениковъ.

Въ Келецкой мужской Гимназіи кромѣ приготовительнаго класса состояло восемь основныхъ и два параллельныхъ класса. Общее число учениковъ гимназіи къ 1 Января 1876 года было 343, изъ нихъ выбыло до окончанія курса 47 и осталось къ 1 Января 1877 г. 371. Съ 1874 года число учениковъ увеличилось на 102.

Сбора за ученіе въ теченіе отчетнаго года поступило 5460 р.; отъ платы за ученіе было освобождено въ первомъ полугодіи учебнаго года 55 и во второмъ 54. Кромѣ того недостаточнымъ ученикамъ оказано было пособіе въ количествѣ 601 руб. для уплаты за ученіе, сборами отъ любительскаго спектакля, отъ двухъ танцевальныхъ вечеровъ и отъ концерта, выдачею 7 стипендіи изъ завѣщанныхъ на то фондовъ частныхъ лицъ.

По тѣснотѣ зданія занимаемомъ гимназіей параллельныя отдѣленія могли быть устроены только въ двухъ классахъ.

Сверхъ того Гимназія неимѣетъ комнаты для засѣданій Педагогическаго Совѣта, сборной залы и квартиры для инспектора а равно и отдѣльнаго двора.

Для устранения этихъ неудобствъ составлено предположеніе передать въ распоряженіе Гимназіи примыкающей къ Гимназическому зданію домъ викаріевъ, съ принадлежащимъ ему дворомъ, на выполнение каковой мѣры изыскиваются учебнымъ въдомствомъ способы.

Пинчовская мужская Прогимназія преобразованная въ 1871 году изъ Гимназіи помѣщается въ частномъ домѣ.

Въ ней къ 1 Января 1876 года, состояло 117 учениковъ, вновь поступило 43, окончило курсъ 10, уволено по разнымъ причинамъ 24 и затѣмъ къ 1 Января 1877 года оставалось 126 учениковъ.

Изъ 116 воспитанниковъ подвергавшихся испытаніямъ удостоены перевода въ высшіе классы 77. По сравненіи двухъ послѣднихъ учебныхъ годовъ оказывается, что процентъ удостоенныхъ перевода возвысился а именно: въ 1875 году на 98 учениковъ переведено 63, или 64,12% — въ 1876 же году на 116 учениковъ переведено 78 или 66,37%. Изъ записки Цистеросовъ въ Вонхоцкѣ отпущено на стипендіи 140 руб.

Женская Прогимназія въ г. Кельцахъ вслѣдствіе постепеннаго увеличенія воспитанницъ, число коихъ въ 1869 году не превышало 56, а нынѣ возрасло до 118, нуждается въ преобразованіи въ Гимназію, о чемъ въ 1873 году возбуждено было въ установленномъ порядкѣ ходатайство.

Андреевская учительская Семинарія подготавливаетъ достаточное число кандидатовъ для замѣщенія вакантныхъ учительскихъ должностей. Желающихъ получать въ ней образованіе изъ числа воспитанниковъ сельскихъ начальныхъ училищъ губерніи достаточно подготовленныхъ является столько, что признано было возможнымъ принять лишь третью ихъ часть.

Съ цѣлію поднятія образованія въ сословіи народныхъ учителей были устроены два съѣзда учителей въ Маѣ и Сентябрѣ при Андреевской Семинаріи. На первомъ въ теченіи двухъ недѣль выяснились лучшіе по возможности практическіе приемы школьнаго дѣла, а на послѣднемъ занимались преимущественно русскимъ языкомъ; кромѣ того въ Ноябрь мѣсяцъ былъ третій съездъ при Келецкомъ Евангелическомъ училищѣ для учительницъ Келецкаго уѣзда, продолжавшійся 10 дней. Съ начала учебнаго года измѣнены педагогическіе приемы въ дѣлѣ обученія грамотѣ и съ тѣмъ вмѣстѣ введенъ по всеобщему новыи букварь изданный учебнымъ округомъ значительно отличающийся по содержанію и направленію отъ до селѣ употребляемаго.

Что же касается самихъ начальныхъ училищъ, то неравномерномъ распредѣленіи ихъ по губерніи изложено было подробно въ обзорѣ Келецкой Губерніи за 1875 годъ. По пространству губерніи заключающей въ себѣ 170 квадратныхъ миль, на каждую квадратную милю приходится среднимъ числомъ по 1,67 начальныхъ училищъ. Сопоставляя же число начальныхъ училищъ съ общемою массою населенія оказывается, что на 2,043 жителей имѣется по одному училищу гдѣ обучается среднимъ числомъ по 56 дѣтей.

Всего болѣе училищъ въ Мѣховскомъ и Пинчовскомъ уѣздахъ, изъ коихъ въ первомъ на 1391 душу населенія существуетъ училище, въ послѣднемъ же на 1552. Напротивъ того всего менѣе училищъ сравнительно съ населеніемъ имѣется въ уѣздахъ: Олькушскомъ, Влоцковскомъ и Келецкомъ. Въ Олькушскомъ уѣздѣ одно начальное училище приходится на 3424 души, въ Влоцковскомъ на 2991, въ Келецкомъ на 2525, въ Андреевскомъ на 1913 и въ Стопницкомъ на 1741-душу всего населенія.

По ограниченности средств содержания сельских учителей, независимо увеличения жалованья въ 1875 г. 51 учителю на сумму 2313 р. 6 к., въ отчетномъ году заботами администраціи возвышено содержаніе еще 30 учителямъ на сумму 1248 р. 82 к.

Кромѣ перечисленныхъ выше учебныхъ заведеній, существуетъ въ г. Кельцахъ Римско-Католическая духовная Семинарія въ которой въ 1876 году состояло 52 воспитанника.

Заведеніе это находится въ полномъ и непосредственномъ завѣдываніи мѣстной Епархіальной власти и потому какъ не состоящее въ вѣдѣніи Министерства Народнаго Просвѣщенія незначится въ вѣдомости о числѣ учебныхъ заведеній Келецкой Губерніи.

б) БИБЛИОТЕКИ И КАБИНЕТЫ.

Библиотеки и другія пособія для учащихся находятся при всѣхъ учебныхъ заведеніяхъ въ достаточномъ количествѣ.

Изъ нихъ при Келецкой Гимназіи имѣется въ фундаментальной библиотекѣ 4988 названій; книгъ и періодическихъ изданій въ ученической библиотекѣ 350 томовъ, на сумму всего 12,537 р. 62 к.

Въ кабинетѣ той же Гимназіи состоитъ разныхъ приборовъ и инструментовъ 709, по зоологіи 199; по минералогіи 4299, по ботаникѣ 2511.

Книжныхъ лавокъ въ минувшемъ году состояло въ губерніи 5 изъ коихъ три въ губернскомъ городѣ а остальные двѣ въ г. Пинчовѣ и посадѣ Пилицѣ.

Типографій 2 изъ коихъ одна при Губернскомъ Правленіи а другая частная. Кромѣ того при Губернскомъ и Уѣздныхъ управленіяхъ содержатся литографныя станки для печатанія циркулярныхъ распоряженій.

Органовъ печати два; казенное изданіе—Губернскихъ Вѣдомостей и частное—Келецкая Газета, изъ которыхъ первыя имѣли подписчиковъ 603 и послѣдняя 395.

VI. Ходъ крестьянскаго дѣла.

Всѣхъ вообще дѣлъ по измѣненію ликвидационныхъ таблицъ и данныхъ и нарушенію правъ на сервитуты у комиссаровъ въ отчетномъ году находилось:

а) подлежащихъ разрѣшенію	519
б) „ представленію на утвержденіе Губернскаго Присутствія	180
изъ числа ихъ разрѣшено	267
представлено въ Губернское Присутствіе	101
осталось неразрѣшенныхъ	252
осталось непредставленныхъ	79

Въ Губернскомъ по Крестьянскимъ дѣламъ Присутствіи дѣла по поземельному устройству крестьянъ имѣли въ отчетномъ году слѣдующее движеніе:

1. Объ измѣненіи ликвидационныхъ таблицъ и данныхъ въслѣдствіе добровольныхъ сдѣлокъ:

	утверждено сдѣлокъ	сдѣлано постано- вленій о внесеніи надписей.	представлено во Времен. Коммисію.	осталось неу- твержден- ныхъ.	по которымъ не сдѣлано по- становленій.
по обмѣну земель	”	”	3	17	”
по замѣнѣ сервитутовъ	2	9	10	29	7

2. Объ измѣненіи ликвидаціонныхъ табелей и данныхъ вслѣдствіе измѣренія земель и точнаго опредѣленія вида и размѣра сервитутовъ:

	сдѣлано постано- вленій объ измѣ- неніи.	представлено во Временную Ком- мисію.	осталось сдѣлать постановленій.	осталось предста- вить во Времен. Коммисію.
а) на основаніи измѣренія величины крестьянскаго надѣла	74 (*)	24	270	15
б) вслѣдствіе точнаго опредѣленія ви- да и размѣра сервитутовъ	27	26	6	10

(*) Изъ числа 74 постановленій по 48 случаямъ рѣшенія Коммисаровъ отмѣнены, а по 26 случаямъ утверждены.

3. Объ измѣненіи ликвидаціонныхъ табелей и данныхъ вслѣдствіе окончательнаго опредѣленія принадлежности усадебъ, записанныхъ спорными:

постановлено рѣшеній объ исправленіи табелей и данныхъ	6
представлено копии съ постановленій во Временную Коммисію.	37
осталось постановить опредѣленій	14
” представить во Временную Коммисію	9

4. Объ измѣненіи ликвидаціонныхъ табелей и данныхъ, вслѣдствіе заявленій объ ошибочной записи именъ усадебниковъ предостояло разсмотрѣть 13 протоколовъ и постановить 10 рѣшеній во II инстанціи.

Изъ числа сего разсмотрѣно 9 протоколовъ и постановлено 9 рѣшеній и осталось неразмотрѣнныхъ 4 протокола и непостановленное 1 рѣшеніе.

5. По исправленію ликвидаціонныхъ табелей и данныхъ, вслѣдствіе оставленія земельныхъ участковъ безъ распоряженія о нихъ владѣльцевъ разсмотрѣно представленныхъ Коммисарами 2 рѣшенія.

6. По исправленію въ ликвидаціонныхъ табеляхъ и данныхъ ошибокъ и пропусковъ разсмотрѣно 10 дѣлъ и осталось неразмотрѣнными 5 дѣлъ.

7. По дѣламъ о спорахъ крестьянъ съ владѣльцами о нарушеніи правъ на сервитуты предостояло разсмотрѣть 8 дѣлъ; всѣ они размотрѣны и по нимъ постановлены надлежащія рѣшенія.

8. О выдачѣ владѣльцамъ частныхъ лѣсовъ обремененныхъ сервитутами разрѣшеній на рубку оныхъ поступило 15 ходатайствъ, изъ коихъ размотрѣно 15, при чемъ по 12 ходатайствамъ отказано и по 3 выдано разрѣшеніе. По выданнымъ удостовѣреніямъ предоставлено вырубить: а) на сплошную рубку 371 моргъ и б) на выборочную рубку 4000 штукъ строевыхъ деревьевъ.

9. По надѣлу безземельныхъ крестьянъ къ 1 Января 1876 г. оставалось нерозданныхъ земель 499 мор. 153 пр., въ продолженіе отчетнаго года раздаваемо земель небыло и за сямъ къ 1 Января 1877 г. осталось нерозданныхъ 499 мор. 153 пр. Изъ числа нерозданныхъ земель назначено для надѣленія бывшимъ Учредительнымъ Комитетомъ 379 мор. 100 пр. и Министерствомъ Финансовъ 120 мор. 53 пр.

Гминныя управленія помѣщались въ домахъ, составляющихъ общественную собственность, помѣщичьихъ или казенныхъ бесплатно, и отчасти въ наемныхъ домахъ а именно:

въ общественныхъ зданіяхъ помѣщалось	118	гм. упр.
въ помѣщичьихъ и казенныхъ	2	„
въ домахъ по найму	12	„

Общая сумма штрафныхъ взысканій поступившихъ въ теченіи 1876 года въ гминныя кассы составляла 10,768 р. 14 к. и такимъ образомъ среднимъ числомъ на каждый уѣздъ губерніи приходилось по 1538 р. 30 к. а на каждую изъ 132 гминъ по 81 р. 57 к.

Движеніе дѣлопроизводства въ гминныхъ управленіяхъ было въ отчетномъ году слѣдующее:

къ 1 Января 1876 г. оставалось неисполненныхъ бумагъ	3391
въ теченіи 1876 года вступило	167973
Итого	171,364

Изъ сего числа исполнено въ теченіи года	167249
и осталось къ 1 Января 1877 года неисполненныхъ бумагъ	415

СУДО-СБЕРЕГАТЕЛЬНЫЯ КАССЫ.

Въ теченіи 1876 года вновь открыты три судо-сберегательныя кассы въ гминѣ Огороднецъ Олькушскаго уѣзда на средства Правительства и изъ посадскихъ суммъ въ гминахъ Новый-Корчяинъ и Шидловъ Стопницкаго уѣзда.

Изъ всѣхъ существующихъ въ губерніи 47 судо-сберегательныхъ кассъ по Пилицкой въ Олькушскомъ уѣздѣ прибыли возрасты на столько, что представилась возможность изъять изъ оборотовъ сей кассы основной капиталъ и учредить на оный новую въ гминѣ Огороднецъ.

О посѣвѣ и урожаѣ хлѣба въ Келецкой Губерніи.
за 1876 годъ.

У ѣ з д ы .	П О С Ъ Я Н О Ч Е Т В Е Р						Т Е Й .		С Н Я Т О Ч Е Т В Е Р Т Е Й .							
	Озкой пше- ланд.	Ржи.	Яровой пше- ланд.	Овса.	Ячменя.	Гречиха.	Остатки аромат. ж.- боя.	Каргозала	Озкой пше- ланд.	Ржи.	Яровой пше- ланд.	Овса.	Ячменя.	Гречиха.	Остатки аромат. ж.- боя.	Каргозала.
Нелецкий.																
На землях владельческих	826	6204	126	7490	2512	410	700	16510	2769	19154	378	18706	7114	1428	1680	80204
" казенных	450	1912	45	1663	654	103	180	1250	1480	6708	126	4212	1820	306	420	7008
" городских	30	180	—	150	70	4	7	502	90	540	—	462	120	12	20	2812
" посаженных	40	1220	20	481	290	58	204	4008	120	4582	59	1215	682	126	608	20806
" крестьянских	1112	8340	80	7910	3170	380	402	20178	3380	29346	240	20624	9484	818	826	102556
Итого	2458	17856	271	17691	6696	935	1493	42448	7839	60330	803	45219	19310	2690	3554	213396
Андреевский.																
На землях владельческих	384	561	83	2072	533	34	170	7672	1536	1683	249	8288	1632	102	850	38360
" казенных	5327	7296	935	6541	3971	170	380	11719	21308	21888	2955	26164	15884	410	1900	58595
" владельческих	7496	8395	1170	6818	5190	200	434	16913	29984	25185	3510	27272	20760	600	2140	84565
" казенных	81	25	37	47	83	6	54	1046	124	75	111	188	332	18	270	5230
Итого	13238	16277	2275	15478	9777	410	1038	37350	52952	48831	6825	61912	38608	1130	5160	186750
Пичовский.																
На землях казенных	250	605	59	422	435	—	214	610	1312	3025	309	2743	2392	—	963	4270
" владельческих	7200	6204	1010	7434	5162	87	2489	13951	37800	31020	5302	48321	28391	304	11200	97657
" крестьянских	1323	7202	473	3254	5891	14	1672	14620	6945	36010	2483	21151	32400	49	7524	102340
" городских и посаженных . . .	72	329	22	138	263	—	91	605	378	1645	115	897	1446	—	409	4235
Итого	8845	14340	1564	11248	11751	101	4466	29786	46435	71700	8209	73112	64629	353	20096	208502
Влоцковский.																
На землях казенных	18	68	10	48	50	12	20	100	96	316	36	252	275	21	70	600
" посаженных	400	1987	76	1225	1356	86	341	8690	2133	9274	273	6431	7458	150	1194	52140
" владельческих	4530	15432	178	9940	5680	40	375	30120	24160	72016	642	62885	31240	70	1312	180720
" крестьянских	85	215	32	248	63	30	173	638	453	1002	114	1302	346	53	605	3828
Итого	5038	17702	296	11461	7149	168	909	39543	26542	82608	1065	61070	39319	294	3181	237285
Ольшувский.																
На землях казенных	41	213	24 ¹ / ₂	268	77	18	25	281	164	852	9	1162	298	51	73	1413
" владельческих	1757	7281	197	5347	2017	373	1054	14221	7905	29124	790	21888	7663	1435	3182	71055
" крестьянских	1925	8354	29	10778	3788	1560	4486	20728	7300	38456	116	38560	14887	5366	13404	104222
" городских и посаженных . . .	79	1153	3 ¹ / ₂	716	513	52	166	3783	316	4612	13	3104	1923	162	472	19015
Итого	3702	17011	232	17109	6395	2001	5731	39013	15586	68044	928	62654	24761	7014	17131	196155
Мѣховский.																
На землях казенных	1000	912	112	1250	670	8	400	2000	5120	3192	560	6250	3015	30	1800	9000
" городских	46	165	—	172	89	—	11	293	184	840	—	1212	315	—	33	1800
" владельческих	9613	7286	1083	9756	5825	46	3067	15596	47229	27189	5543	49182	26529	173	15101	71779
" крестьянских	1954	9996	159	6675	8939	52	1473	23702	10660	44319	825	28715	39822	116	7498	104955
Итого	12613	18259	1354	17853	15523	106	4951	41591	63193	75540	6928	85359	69681	319	24432	187634
Стопницкий.																
На землях казенных	610	490	60	1100	400	—	80	810	2380	1460	111	5140	1310	—	346	3610
" владельческих	8400	14910	1100	11810	5300	600	620	12440	32760	43100	2810	50846	19490	980	2700	51010
" городских	8	200	—	68	64	12	20	390	30	646	—	320	250	20	65	1720
" посаженных	300	396	80	284	214	20	49	610	1240	1098	254	1290	810	32	180	3290
" крестьянских	3467	10810	466	3290	6950	361	742	16380	15130	34420	1143	18480	24800	589	3620	76010
Итого	12785	26806	1706	16552	12928	993	1511	30630	51940	80724	4318	76076	46660	1621	6911	135640
По всей губернии	56674	128251	7698	107392	70219	4734	20099	260686	264487	487777	29076	464502	302968	13421	80465	1365265

CHART OF FEBRUARY

Day	Monday	Tuesday	Wednesday	Thursday	Friday	Saturday	Sunday
1	1	2	3	4	5	6	7
2	8	9	10	11	12	13	14
3	15	16	17	18	19	20	21
4	22	23	24	25	26	27	28
5	29	30	1	2	3	4	5
6	6	7	8	9	10	11	12
7	13	14	15	16	17	18	19
8	20	21	22	23	24	25	26
9	27	28	29	30	1	2	3
10	4	5	6	7	8	9	10
11	11	12	13	14	15	16	17
12	18	19	20	21	22	23	24
13	25	26	27	28	29	30	1
14	2	3	4	5	6	7	8
15	9	10	11	12	13	14	15
16	16	17	18	19	20	21	22
17	23	24	25	26	27	28	29
18	30	1	2	3	4	5	6
19	7	8	9	10	11	12	13
20	14	15	16	17	18	19	20
21	21	22	23	24	25	26	27
22	28	29	30	1	2	3	4
23	5	6	7	8	9	10	11
24	12	13	14	15	16	17	18
25	19	20	21	22	23	24	25
26	26	27	28	29	30	1	2
27	3	4	5	6	7	8	9
28	10	11	12	13	14	15	16
29	17	18	19	20	21	22	23
30	24	25	26	27	28	29	30
31	1	2	3	4	5	6	7

О фабрикахъ и заводахъ въ Келецкой Губерніи

за 1876 годъ.

РОДЫ ФАБРИКЪ И ЗАВОДОВЪ.	Г. Кельцы.			Г. Хенцины.			У. Кельский.			У. Адаровский.			У. Влацковский.			Г. Пяччовъ.		
	Число фабрикъ и заводовъ.	Сумма произ-водства.	Число рабо-чихъ.	Число фабрикъ и заводовъ.	Сумма произ-водства.	Число рабо-чихъ.	Число фабрикъ и заводовъ.	Сумма произ-водства.	Число рабо-чихъ.	Число фабрикъ и заводовъ.	Сумма произ-водства.	Число рабо-чихъ.	Число фабрикъ и заводовъ.	Сумма произ-водства.	Число рабо-чихъ.	Число фабрикъ и заводовъ.	Сумма произ-водства.	Число рабо-чихъ.
Кожевенные	1	1000	1	—	—	—	—	—	—	—	—	—	—	—	—	—	—	—
Свѣчно-салъные	—	—	—	—	—	—	—	—	—	—	—	—	—	—	—	—	—	—
Мыловаренные	2	25577	15	—	—	—	—	—	—	—	—	—	—	—	—	—	—	—
Суконные	—	—	—	—	—	—	—	—	—	—	—	—	—	—	—	—	—	—
Хлопчатобумажные	—	—	—	—	—	—	—	—	—	—	—	—	—	—	—	—	—	—
Писчебумажные	—	—	—	—	—	—	—	—	—	—	—	—	—	—	—	—	—	—
Бумажные	—	—	—	—	—	—	—	—	—	—	—	—	—	—	—	—	—	—
Красильные	—	—	—	—	—	—	—	—	—	—	—	—	—	—	—	—	—	—
Льсопильные	—	—	—	—	—	—	—	3580	12	6	18760	34	10	32500	24	—	—	—
Смологонные	—	—	—	—	—	—	—	60	1	2	1820	4	9	4350	18	—	—	—
Гамейные	—	—	—	—	—	—	—	—	—	—	—	—	—	—	—	—	—	—
Сѣрные	—	—	—	—	—	—	—	—	—	—	—	—	—	—	—	—	—	—
Стекланные	—	—	—	—	—	—	—	—	—	—	—	—	—	—	—	—	—	—
Мраморные	1	2900	47	3	750	18	—	—	—	—	—	—	—	—	—	—	—	—
Клеельные	—	—	—	—	—	—	—	—	—	—	—	—	—	—	—	—	—	—
Известковые	1	893	2	—	—	—	—	—	—	—	—	—	—	—	—	—	—	—
Горшочные	—	—	—	—	—	—	—	—	—	—	—	—	—	—	—	—	—	—
Кирпичные	4	5700	14	—	—	—	—	—	—	—	—	—	—	—	—	—	—	—
Чугуно-литейные	—	—	—	—	—	—	—	—	—	—	—	—	—	—	—	—	—	—
Жельно-дѣлательные	—	—	—	—	—	—	—	—	—	—	—	—	—	—	—	—	—	—
Жельзныхъ издѣлій	—	—	—	—	—	—	—	—	—	—	—	—	—	—	—	—	—	—
Механическіе	—	—	—	—	—	—	—	—	—	—	—	—	—	—	—	—	—	—
Свеклосахарные	—	—	—	—	—	—	—	—	—	—	—	—	—	—	—	—	—	—
Винокуренные	—	—	—	—	—	—	—	—	—	—	—	—	—	—	—	—	—	—
Винокуренные	1	8200	6	—	—	—	—	—	—	—	—	—	—	—	—	—	—	—
Водочные	1	22000	8	—	—	—	—	—	—	—	—	—	—	—	—	—	—	—
Пивоваренные	4	91631	20	—	—	—	—	—	—	—	—	—	—	—	—	—	—	—
Медоваренные	—	—	—	—	—	—	—	—	—	—	—	—	—	—	—	—	—	—
Уксусные	—	—	—	—	—	—	—	—	—	—	—	—	—	—	—	—	—	—
Цикорные	—	—	—	—	—	—	—	—	—	—	—	—	—	—	—	—	—	—
Маслобійные	—	—	—	—	—	—	—	—	—	—	—	—	—	—	—	—	—	—
Паровыя мукомольные	—	—	—	—	—	—	—	—	—	—	—	—	—	—	—	—	—	—
Водяныя американскія мельницы	—	—	—	—	—	—	—	—	—	—	—	—	—	—	—	—	—	—
Всѣхъ	13	127301	99	3	750	18	—	—	—	—	—	—	—	—	—	—	—	—
							40	279044	446	57	464993	231	62	458574	217	1	2200	2

РОДЫ ФАБРИКЪ И ЗАВОДОВЪ.

	Г. Дзядошице			У. Пичовскій.			Г. Олькушъ.			У. Олькушскій.			Г. Мѣховъ.			У. Мѣховскій.		
	Число фабрикъ и заводовъ.	Сумма произ-водства.	Число рабо-чихъ.	Число фабрикъ и заводовъ.	Сумма произ-водства.	Число рабо-чихъ.	Число фабрикъ и заводовъ.	Сумма произ-водства.	Число рабо-чихъ.	Число фабрикъ и заводовъ.	Сумма произ-водства.	Число рабо-чихъ.	Число фабрикъ и заводовъ.	Сумма произ-водства.	Число рабо-чихъ.	Число фабрикъ и заводовъ.	Сумма произ-водства.	Число рабо-чихъ.
Кожевенные	6	8409	9	1	638	6	—	—	—	4	16000	8	—	—	—	—	—	—
Сѣбно-сальные	—	—	—	—	—	—	—	—	—	—	—	—	1	1000	1	—	—	—
Мыловаренные	—	—	—	1	20000	4	—	—	—	—	—	—	—	—	—	—	—	—
Суковные	—	—	—	—	—	—	—	—	—	1	450000	200	—	—	—	—	—	—
Хлопчато-бумажные	—	—	—	—	—	—	—	—	—	1	800000	1100	—	—	—	—	—	—
Писчебумажные	—	—	—	—	—	—	—	—	—	1	90000	152	—	—	—	—	—	—
Бумажные	—	—	—	—	—	—	—	—	—	—	—	—	—	—	—	—	—	—
Красильные	—	—	—	—	—	—	—	—	—	1	15000	13	—	—	—	—	—	—
Льсопильные	—	—	—	—	—	—	—	—	—	13	43400	51	—	—	—	—	14	9600
Смологонные	—	—	—	—	—	—	—	—	—	—	—	—	—	—	—	—	—	—
Гальмейные	—	—	—	—	—	—	—	—	—	2	187500	440	—	—	—	—	—	—
Сѣрные	—	—	—	1	40000	120	—	—	—	—	—	—	—	—	—	—	—	—
Стекланные	—	—	—	—	—	—	—	—	—	—	—	—	—	—	—	—	—	—
Мраморные	—	—	—	—	—	—	—	—	—	—	—	—	—	—	—	—	—	—
Квасельные	—	—	—	—	—	—	—	—	—	—	—	—	—	—	—	—	—	—
Известковые	—	—	—	—	—	—	—	—	—	—	—	—	—	—	—	—	—	—
Горшечные	—	—	—	—	—	—	—	—	—	—	—	—	—	—	—	—	—	—
Кирпичные	3	5200	16	5	5841	23	—	—	—	3	4840	15	2	1600	2	15	15700	30
Чугуно-литейные	—	—	—	—	—	—	—	—	—	—	—	—	—	—	—	—	—	—
Железо-дѣлательные	—	—	—	—	—	—	—	—	—	3	17000	10	—	—	—	—	—	—
Железныхъ издѣлій	—	—	—	—	—	—	—	—	—	1	49000	42	—	—	—	—	—	—
Механическіе	—	—	—	—	—	—	—	—	—	—	—	—	—	—	—	—	1	12300
Свеклосахарные	—	—	—	1	176476	140	—	—	—	—	—	—	—	—	—	—	—	63580
Винокурные	—	—	—	5	107989	25	—	—	—	5	100530	23	—	—	—	—	3	86738
Водочные	—	—	—	—	—	—	—	—	—	2	4000	3	1	3500	2	—	—	—
Пивоваренные	—	—	—	4	2311	10	—	—	—	7	24100	22	1	1560	1	5	3289	11
Медоваренные	—	—	—	—	—	—	—	—	—	1	300	2	—	—	—	—	—	—
Уксусные	—	—	—	—	—	—	—	—	—	—	—	—	—	—	—	—	—	—
Цикорные	—	—	—	1	45000	17	—	1	55	1	—	—	—	—	—	—	—	—
Маслобойные	2	3200	6	—	—	—	—	—	—	1	400	5	—	—	—	—	—	—
Паровые жужомольные	—	—	—	—	—	—	—	—	—	1	240000	16	—	—	—	—	—	—
Водяная американскія мельницы	—	—	—	2	75000	15	—	—	—	3	60000	11	—	—	—	—	5	167810
Всѣх	11	16809	31	21	473255	360	1	55	1	50	2102070	2113	5	7660	6	44	359017	117

РОДЫ ФАБРИК И ЗАВОДОВЪ.

	Г. Хмельникъ.			У. Стояницый.			Итого по городамъ.			Итого по уездамъ.			По всей губернии.		
	Число фабрикъ и заводовъ.	Сумма произ-водства.	Число рабо-чихъ.	Число фабрикъ и заводовъ.	Сумма произ-водства.	Число рабо-чихъ.	Число фабрикъ и заводовъ.	Сумма произ-водства.	Число рабо-чихъ.	Число фабрикъ и заводовъ.	Сумма произ-водства.	Число рабо-чихъ.	Число фабрикъ и заводовъ.	Сумма произ-водства.	Число рабо-чихъ.
Кожевенные	6.	9496	45	—	—	—	14	21105	57	15	32638	45	29	53743	102
Свино-сальные	—	—	—	—	—	—	4	27897	18	1	20000	4	5	47897	22
Маловаренные	1	1320	2	—	—	—	—	—	—	—	—	—	—	—	29
Суконные	4	7325	37	1	170	2	4	7325	37	2	450170	202	6	457495	232
Хлопчатобумажные	—	—	—	—	—	—	—	—	—	1	800000	1100	1	800000	1100
Нисеобумажные	—	—	—	—	—	—	—	—	—	1	90000	152	1	90000	152
Бумажные	—	—	—	2	1185	6	—	—	—	6	3035	22	6	3035	22
Красильные	—	—	—	—	—	—	—	—	—	1	15000	13	1	15000	13
Дюповильные	—	—	—	—	—	—	—	—	—	55	107840	136	55	107840	136
Смологонные	—	—	—	—	—	—	—	—	—	12	5730	23	12	5730	23
Гальмейные	—	—	—	—	—	—	—	—	—	2	187500	440	2	187500	440
Сярные	—	—	—	—	—	—	—	—	—	1	40000	120	1	40000	120
Стекланные	—	—	—	—	—	—	—	—	—	3	18100	33	3	18100	33
Мраморные	—	—	—	—	—	—	4	3250	65	1	300	5	5	3550	70
Казельные	—	—	—	—	—	—	—	—	—	1	1300	4	1	1300	4
Известковые	—	—	—	—	—	—	1	893	2	3	3950	16	4	4843	18
Горшечные	—	—	—	12	1700	17	—	—	—	21	4460	29	21	4460	29
Кирпичные	—	—	—	4	2100	12	9	12500	32	51	45476	154	60	57976	186
Чугунно-литейные	—	—	—	—	—	—	—	—	—	4	125850	244	4	125850	244
Железо-двигательные	—	—	—	—	—	—	—	—	—	—	—	—	—	—	—
Железныхъ изделий	—	—	—	—	—	—	—	—	—	12	137800	128	12	137800	128
Механические	1	5125	12	—	—	—	1	5125	12	5	44484	74	6	49609	86
Секлосахарные	—	—	—	—	—	—	—	—	—	2	240056	152	2	240056	152
Винокурные	—	—	—	12	258613	61	—	—	—	51	1119484	264	51	1119484	264
Водочные	—	—	—	—	—	—	1	3500	2	5	56150	17	6	59650	19
Пивоваренные	1	6175	4	1	422	3	6	99366	25	27	62431	79	33	161797	104
Медоваренные	—	—	—	1	120	2	—	—	—	4	899	5	4	899	5
Уксусные	—	—	—	—	—	—	1	55	1	—	—	—	1	55	1
Цукорные	—	—	—	—	—	—	—	—	—	1	45000	17	1	45000	17
Маслобояные	—	—	—	4	1020	4	2	3200	6	7	6920	17	9	10120	23
Паровые мукомольные	—	—	—	—	—	—	—	—	—	1	240000	16	1	240000	16
Водяные американскія мельницы.	—	—	—	—	—	—	—	—	—	15	497710	80	15	497710	80
Всѣхъ	13	29441	100	37	265390	107	47	184216	257	311	4402283	3591	358	4586499	3848

1911-1912

Year	Volume	Page	Author	Title
1911	1	1
1911	1	2
1911	1	3
1911	1	4
1911	1	5
1911	1	6
1911	1	7
1911	1	8
1911	1	9
1911	1	10
1911	1	11
1911	1	12
1911	1	13
1911	1	14
1911	1	15
1911	1	16
1911	1	17
1911	1	18
1911	1	19
1911	1	20
1911	1	21
1911	1	22
1911	1	23
1911	1	24
1911	1	25
1911	1	26
1911	1	27
1911	1	28
1911	1	29
1911	1	30
1911	1	31
1911	1	32
1911	1	33
1911	1	34
1911	1	35
1911	1	36
1911	1	37
1911	1	38
1911	1	39
1911	1	40
1911	1	41
1911	1	42
1911	1	43
1911	1	44
1911	1	45
1911	1	46
1911	1	47
1911	1	48
1911	1	49
1911	1	50
1911	1	51
1911	1	52
1911	1	53
1911	1	54
1911	1	55
1911	1	56
1911	1	57
1911	1	58
1911	1	59
1911	1	60
1911	1	61
1911	1	62
1911	1	63
1911	1	64
1911	1	65
1911	1	66
1911	1	67
1911	1	68
1911	1	69
1911	1	70
1911	1	71
1911	1	72
1911	1	73
1911	1	74
1911	1	75
1911	1	76
1911	1	77
1911	1	78
1911	1	79
1911	1	80
1911	1	81
1911	1	82
1911	1	83
1911	1	84
1911	1	85
1911	1	86
1911	1	87
1911	1	88
1911	1	89
1911	1	90
1911	1	91
1911	1	92
1911	1	93
1911	1	94
1911	1	95
1911	1	96
1911	1	97
1911	1	98
1911	1	99
1911	1	100

Движеніе населенія въ Келецкой Губерніи

за 1876 годъ.

Города и Уѣзды.	Число браковъ.	Ч И С Л О			Р О Д И В Ш И Х С Я						Число умершихъ			Затѣмъ прибыло		
		Законнорожденнымъ			Незаконно рожденныхъ			В С Е Г О								
		М. П.	Ж. П.	Об. П.	М. П.	Ж. П.	Об. П.	М. П.	Ж. П.	Об. П.	М. П.	Ж. П.	Об. П.	М. П.	Ж. П.	Об. П.
Г. Калыца	77	115	108	223	4	5	9	119	113	232	94	103	197	25	10	35
Г. Хонцины	28	79	68	147	—	2	2	79	70	149	47	55	102	32	15	47
У. Колецкій	649	1479	1500	2979	31	31	62	1510	1531	3041	881	841	1722	629	690	1319
У. Андреевскій	490	1242	1193	2435	23	24	47	1265	1217	2482	702	638	1340	563	579	1142
У. Влацковскій	563	1325	1299	2624	3	2	5	1328	1301	2629	796	860	1656	532	441	973
Г. Олькушь	21	27	35	62	1	—	1	28	35	63	27	22	49	1	13	14
У. Олькушскій	739	1760	1868	3628	36	38	74	1796	1906	3702	1116	1266	2382	680	640	1320
Г. Панчовъ	50	90	100	190	—	—	—	90	100	190	59	60	119	31	40	71
Г. Дялошице	40	63	71	134	1	1	2	64	72	136	29	28	57	35	44	79
У. Панчовскій	585	1389	1359	2748	29	32	61	1418	1391	2809	984	1052	2036	434	339	773
Г. Мѣховъ	13	32	27	59	1	1	2	33	28	61	15	14	29	18	14	32
У. Мѣховскій	715	1503	1464	2967	60	46	106	1563	1510	3073	764	783	1547	799	727	1526
Г. Хмѣльнякъ	84	127	123	250	2	1	3	129	124	253	52	42	94	77	82	159
У. Стопяницкій	1010	1954	1875	3829	25	22	47	1979	1897	3876	1155	1210	2365	824	687	1511
Итого въ городахъ	313	533	532	1065	9	10	19	542	542	1084	323	324	647	219	218	437
„ въ уѣздахъ	4751	10652	10558	21210	207	195	402	10859	10753	21612	6398	6650	13048	4461	4103	8564
Всего въ губернии	5064	11185	11090	22275	216	205	421	11401	11295	22696	6721	6974	13695	4680	4321	9001

District of Columbia			District of Columbia			District of Columbia			District of Columbia		
1890	1891	1892	1890	1891	1892	1890	1891	1892	1890	1891	1892
10	10	88	107	108	11	238	134	110	1	8	1
24	15	88	102	89	13	149	140	130	1	2	1
1810	800	820	1382	841	841	1011	1001	1010	18	11	12
1113	810	808	1040	882	802	2422	2187	1822	17	14	12
872	141	822	1608	800	799	2020	1701	1222	1	1	1
11	12	1	49	22	21	98	96	22	1	—	1
1250	980	950	2222	1200	1110	2702	2408	1722	17	12	10
17	40	31	110	60	59	190	196	90	—	—	—
10	14	30	81	38	39	186	121	84	2	2	2
178	808	484	2038	1022	981	2809	1881	1122	12	12	12
52	14	12	20	14	13	61	28	22	1	1	1
1229	727	709	1241	722	724	2012	1220	1222	108	102	102
199	81	71	84	32	32	202	124	124	1	1	1
1211	881	821	2222	1210	1199	2722	2207	1870	12	12	12
101	212	212	101	222	222	1024	242	211	12	12	12
2224	1102	1481	15012	6220	2222	21212	10222	10222	102	102	102
2201	2221	2222	12222	2221	2221	2222	1222	1222	222	222	222

О податяхъ и недоимкахъ по Келецкой Губерніи
За 1876 годъ.

Year	Month	Day	Temperature	Humidity	Wind	Clouds	Pressure	Visibility	Notes
1900	Jan	1	32	75	10	100	30.0	10	Clear
1900	Jan	2	35	70	12	100	30.0	10	Clear
1900	Jan	3	38	65	15	100	30.0	10	Clear
1900	Jan	4	40	60	18	100	30.0	10	Clear
1900	Jan	5	42	55	20	100	30.0	10	Clear
1900	Jan	6	45	50	22	100	30.0	10	Clear
1900	Jan	7	48	45	25	100	30.0	10	Clear
1900	Jan	8	50	40	28	100	30.0	10	Clear
1900	Jan	9	52	35	30	100	30.0	10	Clear
1900	Jan	10	55	30	32	100	30.0	10	Clear
1900	Jan	11	58	25	35	100	30.0	10	Clear
1900	Jan	12	60	20	38	100	30.0	10	Clear
1900	Jan	13	62	15	40	100	30.0	10	Clear
1900	Jan	14	65	10	42	100	30.0	10	Clear
1900	Jan	15	68	5	45	100	30.0	10	Clear
1900	Jan	16	70	0	48	100	30.0	10	Clear
1900	Jan	17	72	0	50	100	30.0	10	Clear
1900	Jan	18	75	0	52	100	30.0	10	Clear
1900	Jan	19	78	0	55	100	30.0	10	Clear
1900	Jan	20	80	0	58	100	30.0	10	Clear
1900	Jan	21	82	0	60	100	30.0	10	Clear
1900	Jan	22	85	0	62	100	30.0	10	Clear
1900	Jan	23	88	0	65	100	30.0	10	Clear
1900	Jan	24	90	0	68	100	30.0	10	Clear
1900	Jan	25	92	0	70	100	30.0	10	Clear
1900	Jan	26	95	0	72	100	30.0	10	Clear
1900	Jan	27	98	0	75	100	30.0	10	Clear
1900	Jan	28	100	0	78	100	30.0	10	Clear
1900	Jan	29	102	0	80	100	30.0	10	Clear
1900	Jan	30	105	0	82	100	30.0	10	Clear
1900	Jan	31	108	0	85	100	30.0	10	Clear

О числѣ и родѣ преступленій
за 1876 годъ.

О ЧИСЛѢ АРЕСТАНТОВЪ.

	Состояло къ 1876 г.	Прибыло въ 1876 г.	Выбыло въ 1876 г.	Осталось къ 1877 г.
Въ тюрьмахъ:				
Келецкой	264	585	591	258
Хенцинской	173	446	459	160
Въ 4 упраздненныхъ detenціонныхъ арестахъ съ 1-го Января по 1 Юля 1876 г.	5	186	191	—
Въ 6 уѣздныхъ мѣстахъ заключенія для под- слѣдственныхъ	11	459	454	16
Въ помѣщеніяхъ для полицейскаго ареста при Городовыхъ Магистратахъ	3	1078	1071	10
Итого	456	2754	2766	444

О числѣ учебныхъ заведеній и учащихся въ Келецкой Губерніи
за 1876 годъ.

Название учебных заведений.	Въ губернской городѣ.			Въ городахъ и уѣздныхъ посадахъ.			Въ Уѣздахъ.			Всего въ губерніи.				
	Число учебныхъ заведеній.	Число учащихся.		Число учебныхъ заведеній.	Число учащихся.		Число учебныхъ заведеній.	Число учащихся.		Число учебныхъ заведеній.	Число учащихся.			общего пола.
		муж. пол.	жен. пола.		муж. пол.	жен. пол.		муж. пол.	жен. пол.		м. н.	ж. п.		
Гимназіи и прогимназіи для мужескаго пола	1	371	—	1	126	—	—	—	—	2	497	—	497	
Прогимназіи для женскаго пола	1	—	118	—	—	—	—	—	—	1	—	118	118	
Учительская семинарія	—	—	—	1	139	—	—	—	—	1	139	—	139	
Образцовое начальное училище	—	—	—	1	43	—	—	—	—	1	43	—	43	
Народныя начальныя училища	4	191	88	11	485	440	269	9418	5327	284	10094	5855	15949	
Училища и пансіоны частныхъ лицъ	6	58	143	—	—	—	1	—	28	7	58	171	229	
Воскресно ремесленныя училища для мужескаго пола	1	143	—	6	129	—	4	56	—	11	328	—	328	
Лютеранскіе пансіонаты для обоего пола	—	—	—	—	—	—	5	87	99	5	87	99	186	
Всѣхъ заведеній	13	763	349	20	922	440	279	9561	5454	312	11246	6243	17489	

Доходы и расходы городов Келецкой Губерніи
за 1876 годъ.

Названіе городовъ.	Д о х о д ы				Недонмокъ прежнихъ лѣтъ.				Недовзыскано				Расходы.	
	Слѣдовало поступить		Поступило		Слѣдовало поступить		Поступило		Доходовъ		Недонмокъ преж. лѣтъ.			
	РУБ.	КОП.	РУБ.	КОП.	РУБ.	КОП.	РУБ.	КОП.	РУБ.	КОП.	РУБ.	КОП.	РУБ.	КОП.
Кельцы . .	24695	11	24010	82 1/2	551	19	486	84 1/2	684	28 1/2	64	34 1/2	22243	88 1/2
Хенцины . .	5406	84 1/2	4671	41 1/2	488	21 1/2	357	2 1/2	735	43	131	19	4597	56 1/2
Мѣховъ . .	5300	64 1/2	5087	7 1/2	645	53 1/2	145	39	213	57	500	14 1/2	3344	30
Олькушь . .	7834	74	6211	27	1576	45 1/2	1182	79 1/2	1623	47	393	66	6448	15
Пинчовъ . .	4011	62	3861	14 1/2	102	5 1/2	87	80 1/2	150	47 1/2	14	25	3511	45
Дзялошице . .	1686	11	1594	17	172	94	97	26 1/2	91	94	75	67 1/2	1497	1 1/2
Хмѣльникъ . .	3074	60 1/2	2684	67	80	98 1/2	41	93	389	93 1/2	39	5 1/2	2099	61
Итого . .	52009	67 1/2	48120	57	3617	37 1/2	2399	5 1/2	3889	10 1/2	1218	32	43741	97 1/2

Историческая

Выпуск 1. Историческая библиотека РСФСР

Лист 1 из 15

№ п/п	Имя	Фамилия	Отчество	Дата рождения	Дата смерти	Место рождения	Место смерти	Сведения о службе	Сведения о семье
1	Иванов	Иван	Иванович	1880	1940	Москва	Москва	Учитель	Женат, 2 детей
2	Петров	Петр	Петрович	1875	1935	Самара	Самара	Рабочий	Женат, 1 ребенок
3	Сидоров	Сидор	Сидорович	1890	1950	Владимир	Владимир	Учитель	Женат, 3 детей
4	Климов	Клима	Климович	1885	1945	Тамбов	Тамбов	Рабочий	Женат, 2 детей
5	Васильев	Василий	Васильевич	1895	1955	Ярославль	Ярославль	Учитель	Женат, 1 ребенок
6	Михайлов	Михаил	Михайлович	1880	1940	Иваново	Иваново	Рабочий	Женат, 2 детей
7	Попов	Попов	Попович	1890	1950	Владимир	Владимир	Учитель	Женат, 3 детей
8	Смирнов	Смирнов	Смирнович	1885	1945	Тамбов	Тамбов	Рабочий	Женат, 2 детей
9	Кузнецов	Кузнецов	Кузнецович	1895	1955	Ярославль	Ярославль	Учитель	Женат, 1 ребенок
10	Лебедев	Лебедев	Лебедевич	1880	1940	Иваново	Иваново	Рабочий	Женат, 2 детей

Госуд. публичная
историческая
библиотека РСФСР
№ _____ 198 г.

Faint, illegible text visible in the left margin, possibly bleed-through from the reverse side of the page.

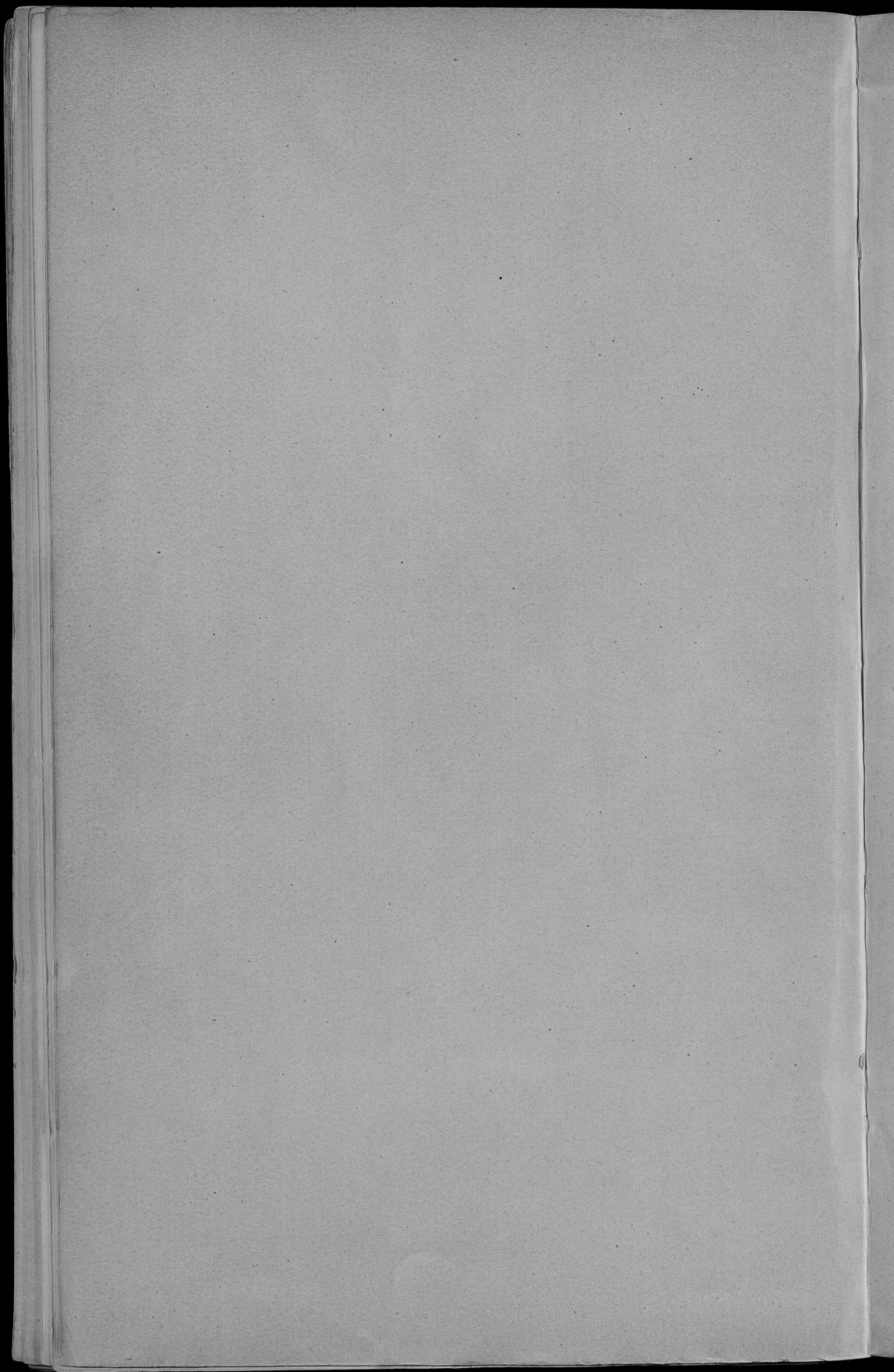

By 6p

Chy

