

БЕ 10

0 14

Обзор Келец-
кой губ. за
1880 г.

~~Приложение.~~

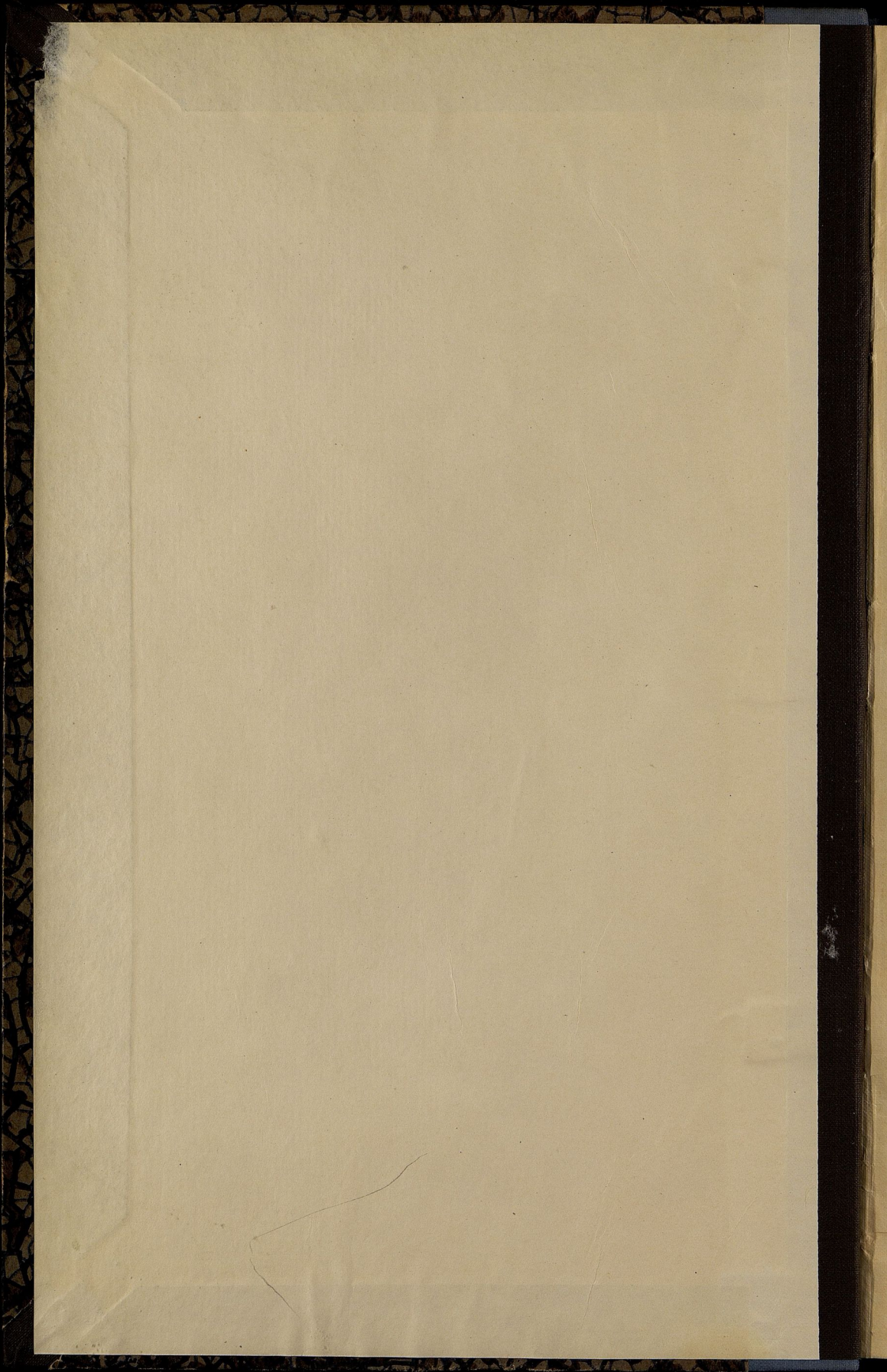

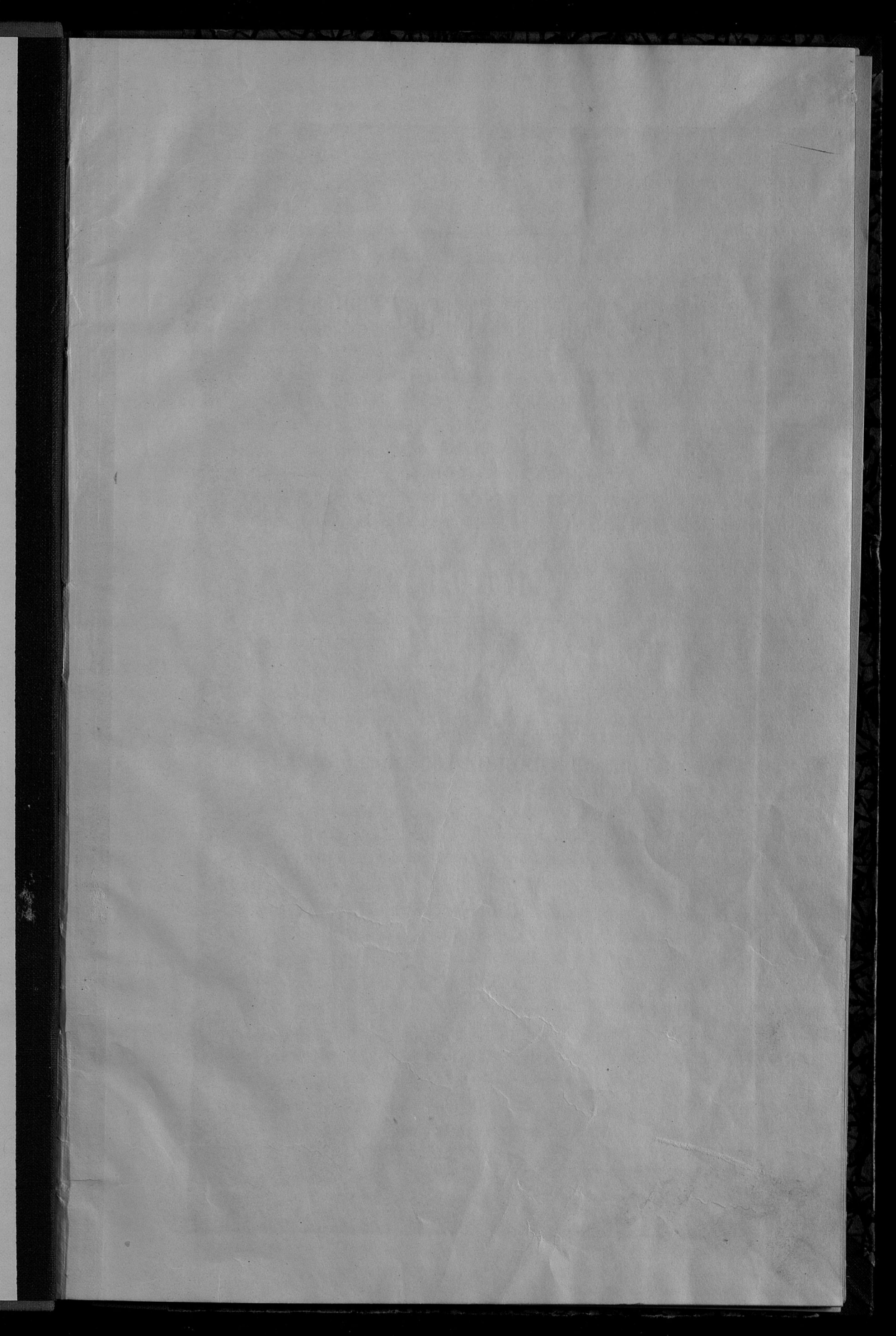



174
1
55
10
014
82

~~БИБЛИОТЕКА
Вологодск. Губерн. Статист. Бюро.~~

ПРИЛОЖЕНІЕ КО ВСЕПОДАДАНЬИШЕМУ ОТЧЕТУ КЕЛЕЦКАГО ГУБЕРНАТОРА.

ОБЗОРЪ КЕЛЕЦКОЙ ГУБЕРНІИ за 1880 годъ.

I. Естественныя и производительныя силы губерніи и экономическая дѣятельность ея населенія.

а) ЗЕМЛЕДѢЛІЕ.

Келецкая губернія по характеру занятій населенія принадлежитъ къ мѣстностямъ преимущественно земледѣльческимъ.

Въ общемъ количествѣ 858,972 1/2 десятинъ, составляющихъ пространство губерніи, находится земель:

| | |
|---|----------------------|
| пахатной | 456319 десятинъ |
| луговой | 62091 " " |
| усадебной | 20648 " " |
| подъ лѣсами | 196200 1/2 " " |
| подъ садами, огородами и проч. | 20493 " " |
| прочей удобной необработанной | 55397 " " |
| неудобной | 47824 " " |

Климатическія условія въ отчетномъ году не были благоприятны для земледѣлія. Вслѣдствіе снѣжной и мокрой зимы, а также раннихъ весеннихъ морозовъ, озимые входы отчасти вымogli, отчасти же вымерзли, такъ что во многихъ мѣстностяхъ губерніи озимыя поля пришлось перенахивать для яровыхъ посѣвовъ.

Губернск. Публичная
Историческая
Библиотека
533661V

Озимой пшеницы было посеяно 61747 четвертей, меньше 1879 года на 4758 четвертей.

| по уездамъ: | посеяно четвертей | снято | урожай |
|----------------|----------------------|-------|-----------------|
| Андреевскому . | 15309 | 45927 | 3, ₀ |
| Влоцковскому . | 7342 | 29368 | 4, ₀ |
| Келецкому . | 2280 | 6690 | 2, ₀ |
| Мѣховскому . | 12806 | 65300 | 5, ₀ |
| Олькшскому . | 4393 | 18817 | 4, ₂ |
| Пинчовскому . | 9859 | 55486 | 5, ₆ |
| Стопницкому . | 9758 | 53710 | 5, ₅ |

Такимъ образомъ урожай озимой пшеницы по губернии составляетъ самъ 4,₄ т. е. болѣе 1879 года на 0,₉.

Ржи посеяно было 133478 четвертей, меньше противъ 1879 года на 14307 четвертей.

| по уездамъ: | посеяно четвертей | снято | урожай |
|----------------|----------------------|--------|-----------------|
| Андреевскому . | 24071 | 48142 | 2, ₀ |
| Влоцковскому . | 11705 | 46820 | 4, ₀ |
| Келецкому . | 16970 | 30520 | 1, ₈ |
| Мѣховскому . | 17295 | 51631 | 2, ₉ |
| Олькшскому . | 20645 | 49878 | 2, ₄ |
| Пинчовскому . | 16403 | 43690 | 2, ₆ |
| Стопницкому . | 26389 | 106756 | 4, ₀ |

Вообще по губернии урожай ржи самъ 2,₈, меньше противъ 1879 года на 0,₄.

Яровой пшеницы посеяно было 9750 четвертей, меньше противу 1879 года на 901 четверть.

| по уездамъ: | посеяно четвертей | снято | урожай |
|----------------|----------------------|-------|-----------------|
| Андреевскому . | 4349 | 13047 | 3, ₀ |
| Влоцковскому . | 251 | 1004 | 4, ₀ |
| Келецкому . | 265 | 820 | 3, ₀ |
| Мѣховскому . | 1136 | 5802 | 5, ₀ |
| Олькшскому . | 665 | 2684 | 4, ₀ |
| Пинчовскому . | 1733 | 12026 | 6, ₉ |
| Стопницкому . | 1351 | 6758 | 5, ₀ |

Урожай яровой пшеницы по губернии самъ 4,₃, т. е. болѣе 1879 года на 0,₈.

Овса посеяно было въ отчетномъ году 116540 четвертей, т. е. меньше противъ 1879 года на 2640 четвертей.

| по уездамъ: | посеяно четвертей | снято | урожай |
|----------------|----------------------|-------|-----------------|
| Андреевскому . | 24637 | 73911 | 3, ₀ |
| Влоцковскому . | 10873 | 54865 | 5, ₀ |
| Келецкому . | 17660 | 52408 | 3, ₀ |
| Мѣховскому . | 18430 | 99559 | 5, ₄ |
| Олькшскому . | 15797 | 83352 | 5, ₂ |
| Пинчовскому . | 11729 | 29731 | 2, ₅ |
| Стопницкому . | 17414 | 81971 | 4, ₇ |

Урожай овса вообще по губернии составлялъ 4,₀ т. е. на 0,₁ меньше противъ 1879 года.

Ячменя посеяно было 83994 четверти, болѣе противъ 1879 года на 156 чет.

| по уѣздамъ: | посѣяно четвертей | снято | урожай |
|--------------------|----------------------|-------|-----------------|
| Андреевскому . . . | 17301 | 51903 | 3, ₀ |
| Влощовскому . . . | 6763 | 30933 | 4, ₅ |
| Келецкому . . . | 6760 | 21200 | 3, ₁ |
| Мѣховскому . . . | 14708 | 79727 | 5, ₃ |
| Ольгушскому . . . | 11321 | 55365 | 4, ₉ |
| Пинчовскому . . . | 12975 | 75054 | 5, ₁ |
| Стопницкому . . . | 14166 | 70971 | 5, ₀ |

Урожай ячменя вообще по губерніи самъ 4,₅, т. е. на 1,₃ болѣе 1879 года.

Гречихи посеяно было 3848 четвертей, т. е. тоже количество какъ и въ 1879 году.

| по уѣздамъ: | посѣяно четвертей | снято | урожай |
|--------------------|----------------------|-------|-----------------|
| Андреевскому . . . | 341 | 1023 | 3, ₀ |
| Влощовскому . . . | 683 | 2732 | 4, ₀ |
| Келецкому . . . | 950 | 2910 | 3, ₁ |
| Мѣховскому . . . | 175 | 630 | 3, ₆ |
| Ольгушскому . . . | 1007 | 3222 | 3, ₂ |
| Пинчовскому . . . | 124 | 547 | 4, ₄ |
| Стопницкому . . . | 568 | 1488 | 2, ₆ |

Средній урожай гречихи самъ 3,₂ т. е. на 0,₆ менѣе 1879 года.

Остальныхъ яровыхъ хлѣбовъ посеяно 22961 четверть, т. е. на 4968 четвертей менѣе 1879 года.

| по уѣздамъ: | посѣяно четвертей | снято | урожай |
|--------------------|----------------------|-------|-----------------|
| Андреевскому . . . | 4573 | 16604 | 3, ₆ |
| Влощовскому . . . | 2282 | 8649 | 3, ₈ |
| Келецкому . . . | 1690 | 6180 | 3, ₆ |
| Мѣховскому . . . | 4780 | 22383 | 4, ₆ |
| Ольгушскому . . . | 2687 | 9332 | 3, ₄ |
| Пинчовскому . . . | 4001 | 25678 | 6, ₄ |
| Стопницкому . . . | 2948 | 15210 | 5, ₁ |

Урожай сихъ хлѣбовъ по губерніи самъ 4,₅, т. е. на 0,₇ болѣе противъ 1879 года.

Картофеля посеяно было 286270 четвертей т. е. на 21635 четвертей болѣе противу 1879 года.

| по уѣздамъ: | посѣяно четвертей | снято | урожай |
|--------------------|----------------------|--------|-----------------|
| Андреевскому . . . | 38320 | 306560 | 8, ₀ |
| Влощовскому . . . | 37372 | 149488 | 4, ₀ |
| Келецкому . . . | 43800 | 160800 | 3, ₀ |
| Мѣховскому . . . | 41735 | 179097 | 4, ₂ |
| Ольгушскому . . . | 49903 | 205382 | 4, ₁ |
| Пинчовскому . . . | 26751 | 182496 | 6, ₈ |
| Стопницкому . . . | 48389 | 261945 | 5, ₄ |

Средній урожай картофеля самъ 5,₀, т. е. на 1,₀ болѣе противу 1879 года.

Такимъ образомъ урожай отчетнаго года можно считать среднимъ, причемъ сборъ яровыхъ хлѣбовъ былъ удовлетворительнѣе озимыхъ. Въ частности урожай представляется наилучшимъ въ Пинчевскомъ уѣздѣ и наименѣе удовлетворительнымъ въ Келецкомъ.

Въ отчетномъ году посеяно было разнаго рода хлѣбовъ на 27418 четвертей менѣе предшествовавшаго года, а картофеля на 21635 четвертей болѣе противу 1879 года.

Степень урожая хлѣбовъ и картофеля отдѣльно по различнымъ хозяйствамъ, а именно на земляхъ владѣльческихъ, крестьянскихъ, казенныхъ, городскихъ и посадскихъ, представляетъ слѣдующіе результаты:

| | Владѣльч. | Крестьянск. | Казенныхъ | Городе. и посад. |
|------------------------------|-----------|-------------|-----------|------------------|
| Озимой пшеницы | 4,6 | 4,0 | 4,0 | 4,2 |
| Ржи | 2,9 | 2,7 | 2,3 | 2,6 |
| Яровой пшеницы | 4,2 | 4,3 | 4,7 | 5,0 |
| Овса | 4,1 | 4,0 | 3,8 | 4,4 |
| Ячменя | 4,4 | 4,7 | 4,7 | 4,5 |
| Гречихи | 3,2 | 3,2 | 3,6 | 3,6 |
| Ост. яров. хлѣбовъ | 4,3 | 4,9 | 5,1 | 4,2 |
| Картофеля | 5,1 | 5,0 | 5,0 | 5,1 |

Сличеніе это показываетъ, что владѣльческое хозяйство не представляетъ существенной разницы отъ хозяйствъ прочихъ собственниковъ и хотя урожай пшеницы и ржи нѣсколько лучшій у первыхъ, но исключеніе составляютъ лишь наиболѣе крупныя имѣнія расположенныя въ плодороднѣйшей мѣстности губерніи.

При сравненіи урожая отчетнаго года съ таковымъ же предшествовавшихъ 6 лѣтъ оказывается:

| | въ 1874 г.—1875 г.—1876 г.—1877 г.—1878 г.—1879 г.—1880 г. | | | | | | |
|----------------------------|--|-----|-----|-----|-----|-----|-----|
| Озимой пшеницы | 5,3 | 4,5 | 4,5 | 3,0 | 4,5 | 3,5 | 4,1 |
| Ржи | 4,0 | 3,9 | 3,8 | 4,0 | 4,5 | 3,2 | 2,8 |
| Яровой пшеницы | 4,3 | 3,5 | 3,7 | 4,3 | 4,0 | 3,6 | 4,3 |
| Овса | 3,2 | 3,4 | 4,3 | 3,9 | 5,1 | 4,1 | 4,0 |
| Ячменя | 3,0 | 3,3 | 4,3 | 3,3 | 4,8 | 3,2 | 4,5 |
| Гречихи | 2,2 | 3,0 | 2,8 | 3,5 | 3,1 | 3,8 | 3,2 |
| Ост. яр. хлѣбовъ | 3,9 | 3,7 | 4,0 | 4,2 | 4,3 | 3,8 | 4,5 |
| Картофеля | 5,4 | 4,9 | 5,2 | 5,2 | 6,2 | 4,0 | 5,0 |

Средній выводъ за три года самъ 4,1. Урожай отчетнаго года на 0,1 менѣе средняго урожая послѣднихъ трехъ лѣтъ.

Въ нѣкоторыхъ пунктахъ Стопницкаго, Мѣховскаго и Пинчевскаго уѣздовъ, расположенныхъ по близости Лубенскаго, Шренявскаго и Рытвянскаго с харныхъ заводовъ, землевладѣльцы, не исключая и крестьянъ, продолжали сѣять свекловицу, при поддержкѣ заводчиковъ, дающихъ землевладѣльцамъ денежныя задатки впередъ въ счетъ будущаго урожая продукта.

Сборъ сѣна по губерніи, вслѣдствіе бывшей лѣтомъ засухи, оказался неудовлетворительнымъ, такъ что къ концу отчетнаго года въ сѣнѣ ощущался нѣкоторый недостатокъ.

Общее количество скота въ губерніи простиралось до 676590 головъ, въ томъ числѣ: лошадей 77640, рогатаго скота 257531, овецъ 221102 и свиней 120317.

По уѣздамъ означенное количество распредѣлялось слѣдующимъ образомъ:

| Уѣзды: | лошадей | рог. скота | овець | свиной |
|---------------|---------|------------|--------|--------|
| Андреевскій . | 9068 | 28467 | 51690 | 14767 |
| Влощовскій . | 8913 | 31848 | 48924 | 15067 |
| Келецкій . | 7516 | 43480 | 9884 | 11010 |
| Мѣховскій . | 14960 | 36779 | 37301 | 18433 |
| Олькучскій . | 9905 | 30138 | 25229 | 10845 |
| Пинчовскій . | 14175 | 36279 | 30015 | 28120 |
| Стопницкій . | 13103 | 50540 | 18059 | 22075 |
| По губернии | 77640 | 257531 | 221102 | 120317 |

Уборка хлѣбовъ и сѣна произведена была своевременно и при благоприятной погодѣ. Недостатка въ рабочихъ не встрѣчалось; наемныя цѣны существовали умѣренные а именно:

При посявахъ:

| Уѣзды: | рабочему съ лошадыю | рабочему пѣшему | работницѣ |
|-------------|---------------------------------|------------------------|------------------------|
| Андреевскій | отъ 1 р. 40 к. до 2 р. 20 к. | отъ 30 к. до 37½ к. | отъ 25 коп. до 30 коп. |
| Влощовскій | до 2 р. | отъ 35 к. до 40 к. | |
| Келецкій | отъ 1 р. 50 к. до 2 р. | отъ 30 к. до 40 к. | |
| Мѣховскій | отъ 1 р. 68 к. до 2 р. 25 к. | отъ 22 к. до 35 к. | |
| Олькучскій | отъ 1 р. 50 к. до 2 р. 30 к. | до 40 к. | |
| Пинчовскій | отъ 1 р. 50 к. до 2 р. | отъ 20 к. до 35 к. | |
| Стопницкій | отъ 1 р. 50 к. до 2 р. | до 40 к. | |

При сѣнокосеніи:

| Уѣзды: | рабочему съ лошадыю | рабочему пѣшему | работницѣ |
|-------------|---------------------------------|---------------------------|----------------------|
| Андреевскій | до 2 р. | до 40 коп. | отъ 25 коп. до 30 к. |
| Влощовскій | до 2 р. 10 к. | отъ 30 коп. до 45 коп. | |
| Келецкій | отъ 1 р. 50 к. до 2 р. | отъ 30 коп. до 40 коп. | |
| Мѣховскій | отъ 1 р. 75 к. до 2 р. 15 к. | отъ 30 коп. до 40 коп. | |
| Олькучскій | отъ 1 р. 50 к. до 2 р. | до 40 коп. | |
| Пинчовскій | отъ 1 р. 25 к. до 1 р. 85 к. | отъ 30 коп. до 35 коп. | |
| Стопницкій | отъ 1 р. 50 к. до 2 р. | до 40 коп. | |

При жатвѣ и уборкѣ:

| Уѣзды: | рабочему съ лошадыю | рабочему пѣшему | работницѣ |
|-------------|---------------------------------|------------------------|--------------------|
| Андреевскій | до 2 р. 20 к. | отъ 37½ к. до 40 к. | отъ 30 к. до 40 к. |
| Влощовскій | до 2 р. | отъ 30 к. до 40 к. | |
| Келецкій | отъ 1 р. 50 к. до 2 р. | отъ 30 к. до 40 к. | |
| Мѣховскій | отъ 1 р. 56 к. до 2 р. 10 к. | отъ 33 к. до 40 к. | |

| | | | | |
|------------|----------------|--------|----|-----------------|
| Ольгунскій | отъ 1 р. 50 к. | | | |
| | до 2 р. 30 к. | до 40 | к. | |
| Пинчовскій | отъ 1 р. 50 к. | отъ 20 | к. | |
| | до 2 р. | до 35 | к. | |
| Стопницкій | отъ 1 р. 50 к. | до 40 | к. | отъ 30 до 40 к. |
| | до 2 р. | | | |

б) ОБЕЗПЕЧЕНІЕ НАРОДНАГО ПРОДОВОЛЬСТВІЯ.

Въ отчетномъ году собрано за исключеніемъ овса 2642385 четвертей зерноваго хлѣба и картофеля.

Считая на годовое продовольствіе каждаго человѣка приблизительно по 2 четверти и 2 четверика, оказывается, что для населенія губерніи состоящаго изъ 614711 лицъ обоего пола необходимо было 1383099 четвертей и на посѣвы по расчету послѣдняго года 602048 четвертей хлѣба и картофеля.

Исключивъ означенное количество изъ общаго урожая отчетнаго года, въ пользу производителей должно было остаться 657238 четвертей хлѣба и картофеля и 475797 четвертей овса.

Изъ означенныхъ данныхъ видно, что собраннымъ количествомъ хлѣба и картофеля мѣстныя потребности продовольствія были обезпечены до новой жатвы.

Цѣны на хлѣбные продукты послѣ уборки ихъ были слѣдующія:

| У ѣ з д ы: | Пшеницы | Ржи | Ячменя | Гречихи | Овса | Гороху | Картофели | Сѣна | Соломы |
|------------------------|------------------------------|-------|--------|---------|-------|--------|-----------|-------------|--------|
| | З а ч е т в е р т ь | | | | | | | З а п у д ь | |
| | р у б л и и к о п ь е й к и. | | | | | | | | |
| Андреевскій | 15 50 | 13 50 | 10 50 | (*) | 6 62½ | 15 — | 4 60 | — 45 | — 35 |
| Влошовскій | 16 — | 13 — | 9 3⅓ | 12 25 | 6 43⅓ | 15 35 | 4 20 | — 33⅓ | — 32⅔ |
| Келецкій | 15 27 | 13 — | 9 15 | 12 30 | 6 50 | 15 20 | 4 40 | — 45 | — 35 |
| Мѣховскій | 15 5½ | 13 86 | 9 82 | — | 6 55¼ | 14 90 | 4 60 | — 40½ | — 33 |
| Ольгунскій | 14 40¾ | 13 25 | 9 41½ | 12 65 | 6 58 | 15 — | 4 22 | — 40½ | — 38 |
| Пинчовскій | 14 39 | 13 — | 9 — | — | 6 40 | 14 50 | 4 79 | — 42 | — 30 |
| Стопницкій | 14 33 | 12 70 | 8 98 | 10 60 | 6 60 | 15 — | 4 20 | — 37 | — 30 |
| по губерніи | 14 99 | 13 18 | 9 41 | 11 95 | 6 87 | 14 77 | 4 43 | — 40 | — 33 |
| въ 1879 году | 13 97½ | 9 53 | 7 47 | 8 4 | 5 48 | 10 29 | 3 13 | — 36 | — 31 |
| въ 1878 году | 12 45 | 8 60 | 6 70 | 6 94 | 4 97 | 8 82 | 2 40 | — 34 | — 28 |
| въ 1877 году | 14 — | 9 60 | 7 17 | 7 29 | 5 41 | 9 69 | 2 81 | — 38 | — 31 |

(*) Въ Андреевскомъ, Мѣховскомъ и Пинчовскомъ уѣздахъ гречихи въ продажѣ не встрѣчаются, потому что крестьяне высѣваютъ ее въ незначительномъ количествѣ для собственнаго употребленія.

Такимъ образомъ въ отчетномъ году цѣны на всѣ безъ исключенія хлѣбные продукты были нѣсколько выше противъ существовавшихъ въ 1879 году, отчасти влѣдствие недостаточнаго урожая и отчасти влѣдствие неурожая 1879 г.

Запасныхъ хлѣбныхъ магазиновъ въ губерніи неимѣется.

в) ПРОМЫШЛЕННОСТЬ ЗАВОДСКАЯ И ФАБРИЧНАЯ.

Въ отчетномъ году заводовъ и фабрикъ въ губерніи дѣйствовало 358. По роду производства они распредѣлялись слѣдующимъ образомъ:

| | Число заводовъ | Сумма производства въ рубляхъ | Число рабочихъ |
|--|----------------|-------------------------------|----------------|
| 1. Обрабатывающіе питательныя вещества | 112 | 2590108 | 648 |
| 2. Обрабатывающіе волокнистыя вещества | 10 | 1972367 | 1408 |
| 3. Обрабатывающіе металлическія и минеральныя вещества | 125 | 795162 | 1348 |
| 4. Обрабатывающіе дерево | 77 | 371007 | 161 |
| 5. Обрабатывающіе животныя вещества | 34 | 129384 | 136 |
| Итого | 358 | 5858028 | 3701 |

Противу 1879 года число заводовъ уменьшилось на 9, а стоимость выдѣланныхъ ими произведеній на 846,818 рублей.

Уменьшеніе это произошло преимущественно по хлопчатобумажному производству на Заверцкой фабрикѣ братьевъ Гиндзбергъ, которые открывъ вторую подобнуюже фабрику въ Заверце-Мржигодское Бендинскаго уѣзда, влѣдствие этого сократили въ 1880 г. производство на Заверцкой фабрикѣ Олькушскаго уѣзда, гдѣ въ отчетномъ году выработано издѣлій лишь на 1,668,000 руб. между тѣмъ какъ въ 1879 году таже фабрика произвела хлопчатобумажныхъ издѣлій на 3000000 рублей.

Сокращеніе производства замѣтно также на заводахъ свеклосахарныхъ и и выдѣлывающихъ питья обложенныя акцизомъ, на коихъ сахаровареніе, винокуреніе и пивовареніе въ отчетномъ году уменьшилось на 473234 рубля.

Въ общемъ итогѣ по сравненіи съ 1879 годомъ дѣйствовало въ губерніи заводовъ:

Болѣе чѣмъ въ 1879 году:

| | |
|---|---|
| Суконныхъ | 1 |
| Лѣсопильныхъ | 2 |
| Стекляный | 1 |
| Извѣстковыхъ | 2 |
| Механическихъ | 1 |
| Водяныхъ американскихъ мельницъ | 9 |

Менѣе чѣмъ въ 1879 году:

| | |
|------------------------|---|
| Кожевенныхъ | 1 |
| Бумажныхъ | 2 |
| Смолегонныхъ | 2 |
| Кирпичныхъ | 2 |
| Винокуренный | 1 |

| | |
|-------------------------|---|
| Водочныхъ | 4 |
| Пивоваренныхъ | 3 |
| Маслобойный | 1 |

Нижеслѣдующая таблица показываетъ измѣненіе въ производствѣ въ городахъ и уѣздахъ:

| Города и уѣзды | Увеличилось | | Уменьшилось | |
|--------------------------|---------------------|-------------------------|---------------------|-------------------------|
| | число за- водовъ | производи- тельность | число за- водовъ | производи- тельность |
| Г. Кельцы | — | 600 | — | — |
| Г. Хенцины | — | — | 1 | 4600 |
| У. Келецкий | 2 | — | — | 3000 |
| У. Андреевскій | 2 | — | — | 115293 |
| У. Влощовскій | — | — | 3 | 62515 |
| Г. Пинчовъ | — | — | — | — |
| Г. Дзялошице | — | 3990 | — | — |
| У. Пинчовскій | — | — | 3 | 21497 |
| Г. Олькушъ | — | — | 1 | 7200 |
| У. Олькушскій | 5 | — | — | 865795 |
| Г. Мѣховъ | — | — | 1 | 5820 |
| У. Мѣховскій | 3 | 183780 | — | — |
| Г. Хмѣльникъ | — | — | — | 2056 |
| У. Стошницкій | — | 52588 | 8 | — |
| По всей губерніи | 12 | 240958 | 17 | 1087776 |

Наибольшее увеличеніе дѣятельности замѣтно на лѣсопиленныхъ заводахъ и американскихъ мельницахъ перемалывающихъ зерно въ муку.

Вообще же сравнивая фабричную и заводскую дѣятельность отчетнаго года съ таковою же 1879 года, за исключеніемъ въ обоихъ годахъ хлопчатобумажнаго производства и производства на заводахъ винокуренныхъ и сахароваренныхъ, значительно уменьшившихъ свою дѣятельность, оказывается что всѣ фабрики и заводы губерніи произвели издѣлій на сумму въ 1879 году 1751108 рублей, тогда какъ въ 1880 году таковыхъ было на 2672551 рубль.

Заводская промышленность городовъ относилась къ заводской промышленности уѣздовъ:

| | |
|---|----------------------|
| По числу заводовъ какъ | 1 : 7, ⁹ |
| По производительности заводовъ какъ | 1 : 34, ⁴ |
| По количеству рабочихъ какъ | 1 : 19, ¹ |

По степени развитія промышленности города и уѣзды губерніи слѣдуютъ въ такомъ порядкѣ:

| Города | Число заводовъ | Стоимость производства |
|-----------------------|----------------|------------------------|
| Г. Кельцы | 14 | 119067 руб. |
| „ Хмѣльникъ | 14 | 30668 „ |
| „ Дзялошице | 4 | 11030 „ |
| „ Пинчовъ | 1 | 2400 „ |
| „ Хенцины | 6 | 1200 „ |
| „ Мѣховъ | 1 | 800 „ |
| Итого | 40 | 165160 руб. |

| Уѣзды | Число заводовъ | Стоимость производства |
|----------------------|----------------|------------------------|
| Олькушскій | 61 | 3195152 руб. |
| Мѣховскій | 51 | 752809 „ |
| Влощовскій | 54 | 521595 „ |

| | | | |
|-----------------------|-----|---------|------|
| Пинчовскій | 20 | 368720 | „ |
| Стопницкій | 48 | 353898 | „ |
| Андреевскій | 40 | 255932 | „ |
| Келецкій | 44 | 244762 | „ |
| Итого | 318 | 5692868 | руб. |

г) Т О Р Г О В Л Я.

По незначительности крупных капиталовъ, торговля по прежнему сохраняла характеръ преимущественно торговли розничной и мѣлочной.

Въ отчетномъ году приобрѣтено было документовъ на право торговли и промысловъ:

| Свидѣтельствъ: | годовыхъ, | полугодовыхъ. | Поступило |
|--|-----------|---------------|----------------|
| Купеческихъ I-й гильдіи | 1 | — | 265 р. |
| Купеческихъ II-й гильдіи | 235 | 21 | 6672 р. 50 к. |
| На мелочный торгъ: | | | |
| Съ полною пошлиною | 1797 | 91 | 15099 р. |
| Съ половиною пошлиною | 69 | 10 | 324 р. |
| На развозный торгъ | 8 | 2 | 135 р. |
| На разносный торгъ | 42 | 6 | 270 р. |
| На мѣщанскіе промыслы | 304 | 40 | 810 р. |
| Приказчицкихъ I-го класса | 19 | 2 | 400 р. |
| Приказчицкихъ II-го класса | 655 | 42 | 3380 р. |
| Паспортныхъ членамъ купеческихъ семействъ II-й гильдіи | 3 | — | 15 р. |
| Билетовъ: | | | |
| По I-й гильдіи | 1 | — | 15 р. |
| По II-й гильдіи | 229 | 20 | 1480 р. |
| По мелочному торгу | 2824 | 338 | 6656 р. |
| Итого | 6187 | 572 | 35521 р. 50 к. |
| Всего | 6759 | | |

По сравненіи этихъ данныхъ съ числомъ торговыхъ документовъ выбранныхъ изъ казначействъ губерній въ 1879 г. оказывается слѣдующее:

| Свидѣтельствъ | Менѣе | | Болѣе | |
|-------------------------|----------|--------------|----------|--------------|
| | годовыхъ | полугодовыхъ | годовыхъ | полугодовыхъ |
| По I-й гильдіи | 2 | — | — | — |
| По II-й гильдіи | 62 | — | — | 8 |
| На мелочный торгъ съ | | | | |
| полною пошлиною | 214 | 25 | — | — |
| На мелочный торгъ съ | | | | |
| половиною пошлиною | 36 | 1 | — | — |
| На развозный торгъ | — | — | 1 | — |
| На разносный торгъ | 24 | 1 | — | — |
| На мѣщанскіе промыслы | 88 | 6 | — | — |
| Приказчицкихъ I класса | 2 | 1 | — | — |
| Приказчицкихъ II класса | 76 | 19 | — | — |
| Билетовъ | | | | |
| По I-й гильдіи | 3 | 2 | — | — |
| По II-й гильдіи | 69 | — | — | 5 |
| По мелочному торгу | — | — | 278 | 62 |

Въ общемъ итогѣ свидѣтельствъ и билетовъ взято было въ отчетномъ году мѣнѣ противъ 1879 года на 277, въ томъ числѣ годовыхъ мѣнѣ на 297, а полугодовыхъ болѣе на 20. Сбора поступило въ казну менѣ противъ 1879 года на 4981 руб. 50 коп.

Нарушенія постановленій о производствѣ торговли и промысловъ обнаружено было 107 случаевъ и по нимъ наложено взысканій 514 рублей.

Обороты конской ярмарки въ Андреевѣ въ обоихъ срокахъ, т. е. весеннемъ такъ называемой Ивановской и осеннемъ Михайловской простирались въ отчетномъ году по привозу товаровъ на 217130 руб., а по продажѣ ихъ лишь на 50000 рублей. Противъ 1879 года продано товаровъ менѣ на 50000 руб.

По свѣдѣнїямъ доставленнымъ таможеннымъ вѣдомствомъ въ отчетномъ году ввезено въ Келецкую губернію изъ заграницы разнаго рода товаровъ на сумму 1534961 руб. и вывезено за границу на сумму 1287870 рубл.

Операциі существующаго въ г. Кельцахъ Отдѣленія Польскаго Банка представлялись въ отчетномъ году въ слѣдующемъ видѣ:

| | |
|--|----------------------|
| Оборотъ кассы Отдѣленія по приходу и расходу суммъ составлялъ въ 1880 году | 8707441 р. 43 1/3 к. |
| Учено было векселей на | 3264039 р. 53 к. |
| Выдано ссудъ подъ залогъ процентныхъ бумагъ на | 65815 р. |
| Отпущено по открытымъ кредитамъ на процентныя бумаги | 261046 р. 80 к. |
| Принято на текущій счетъ | 147821 р. 11 1/2 к. |
| На трансферты | 873686 р. 95 к. |
| Уплачено по трансфертамъ | 311569 р. 98 1/2 к. |

По всѣмъ операциямъ Отдѣленія въ 1880 году получено чистой прибыли 62484 руб. 96 коп.

Операциі существующаго въ г. Кельцахъ Земскаго Кредитнаго Общества представлялись въ слѣдующемъ видѣ:

Въ отчетномъ году принято Обществомъ въ залогъ 30 имѣній Келецкой губерніи, пространствомъ въ 20523 морга, по коимъ выдано ссуды 5% закладными листами 302400 рублей.

Вообще же по 1-е Января 1881 года въ означенномъ Обществѣ состояло въ залогъ 658 имѣній пространствомъ 624812 морговъ, подъ обезпеченіе коихъ выдано было разновременно въ ссуду 9723200 руб.

Ежегодные проценты причитающіеся Обществу на погашеніе этой ссуды составляютъ 577395 р. 63 1/2 к., въ счетъ коихъ въ отчетномъ году поступило 461560 руб. 62 1/2 коп. и осталось невнесенныхъ заемщиками 115799 р. 1 к.

Въ возмѣщеніе означенной недоимки въ 1880 году продано было 6 имѣній пространствомъ 3967 морговъ, а продажа остальныхъ 23 имѣній на просрочку въ уплатѣ платежей назначена на Май и Августъ мѣсяцы 1881 года.

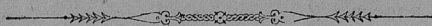

а) ДВИЖЕНИЕ НАСЕЛЕНИЯ.

Къ 1 Января 1880 года население Губерніи состояло изъ 603950 обоого пола.

| | |
|------------------------------------|----------------|
| Въ теченіи года родилось: | |
| Мужескаго пола . . . | 13093 человекъ |
| Женскаго пола . . . | 12732 „ |
| Итого . . . | 25825 „ |
| Умерло мужескаго пола . . . 8599 „ | |
| „ женскаго пола . . . | 8242 „ |
| Итого . . . | 16841 „ |

Затѣмъ къ 1 Января 1881 года постоянное население губерніи, вслѣдствіе избытка родившихся надъ умершими и переселеній изъ другихъ губерніи, простиралось до 614711 душъ обоого пола, въ томъ числѣ мужчинъ 300135 и женщинъ 314576, слѣдовательно увеличилось противъ 1879 года на 10761 человекъ обоого пола.

Число женщинъ въ губерніи превышаетъ число мужчинъ на 14441 душу.

Населеніе губерніи распредѣлялось по городамъ и уѣздамъ губерніи слѣдующимъ образомъ:

| По городамъ | мужчинъ | женщинъ | об. пола |
|-----------------|---------|---------|----------|
| Кельцы . . . | 4463 | 5329 | 9792 |
| Хенцины . . . | 2668 | 3000 | 5668 |
| Олькушъ . . . | 1257 | 1334 | 2591 |
| Пинчовъ . . . | 3107 | 3207 | 6314 |
| Дзялошице . . . | 2567 | 2782 | 5349 |
| Мѣховъ . . . | 943 | 1030 | 1973 |
| Хмѣльницъ . . . | 3084 | 3146 | 6230 |
| Итого . . . | 18089 | 19828 | 37917 |

| По уѣздамъ | мужчинъ | женщинъ | об. пола |
|--------------------|---------|---------|----------|
| Андреевскому . . . | 30601 | 31175 | 61776 |
| Влощовскому . . . | 30365 | 31151 | 61516 |
| Белецкому . . . | 42538 | 43087 | 85625 |
| Мѣховскому . . . | 42412 | 44319 | 86731 |
| Олькушскому . . . | 45392 | 50191 | 95583 |
| Пинчовскому . . . | 39886 | 41323 | 81209 |
| Стопницкому . . . | 50852 | 53502 | 104354 |
| Итого . . . | 282046 | 294748 | 576794 |

Всего въ губерніи . . . 300135 . . . 314576 . . . 614711

Рожденій было въ отчетномъ году 25825, изъ которыхъ приходилось на долю мальчиковъ 13093 и дѣвочекъ 12732 т. е. на 100 мальчиковъ родилось 97,90 дѣвочекъ.

Въ среднемъ годовомъ выводѣ по губерніи на 100 человекъ жителей родилось 4,20 дѣтей.

Въ числѣ рожденныхъ въ 1880 году младенцевъ было:

законнорожденныхъ . . . 25383 или 98,33 %

назаконнорожденныхъ . . . 442 или 1,71 %

т. е. случаи вѣбрачныхъ рожденій повторялись нѣсколько рѣже чѣмъ въ 1879 году, въ которомъ незаконнорожденные составляли 2,1 %.

Выбранных рождений случилось: въ городахъ 22 или 5,0 %
 ,, ,, ,, въ посадахъ и селеніяхъ 420 или 95,0 %

По сравненіи этихъ цифръ съ общою цифрою женскаго населенія губерніи оказывается, что одно незаконнорожденное дитя приходилось: въ городахъ на 901 женщину, въ уѣздахъ на 701 женщину.

На 100 жителей обоого пола приходилось по всей губерніи 0,01 незаконныхъ рождений.

На 100 законнорожденныхъ младенцевъ приходилось 1,11 незаконнорожденныхъ.

Въ теченіи 1880 года въ губерніи умерло:

| | |
|-------------------|-----------------|
| мужчинъ | 8599 или 51,0 % |
| женщинъ | 8242 или 49,0 % |
| Итого | 16841 |

или 2,1 % всего населенія губерніи.

Число смертныхъ случаевъ было слѣдующее:

| | |
|------------------------|-----------|
| въ 1872 году | 12862 |
| въ 1873 ,, | 23876 (*) |
| въ 1874 ,, | 15469 |
| въ 1875 ,, | 13614 |
| въ 1876 ,, | 13695 |
| въ 1877 ,, | 14129 |
| въ 1878 ,, | 15684 |
| въ 1879 ,, | 16655 |
| въ 1880 ,, | 16841 |

Средняя цифра за означенные 9 лѣтъ составляетъ 15871 человекъ.

Разсматривая размѣры смертности за минувшій годъ по мѣсту жительства умершихъ, оказывается что въ городахъ умерло 858, а въ уѣздахъ 15983 человека; слѣдовательно на 100 жителей приходилось умершихъ: въ городахъ 2,2, въ уѣздахъ 2,1.

Для каждаго изъ городовъ и уѣздовъ губерніи смертность и естественный приростъ населенія выразились въ слѣдующихъ процентныхъ отношеніяхъ:

| Города | Смертность на 100 жителей | Рождаемость на 100 жителей | % умершихъ на 100 родившихся |
|-----------------------|---------------------------|----------------------------|------------------------------|
| Кельцы | 3,1 | 5,0 | 61,2 |
| Хенцины | 2,1 | 4,6 | 46,8 |
| Олькушъ | 1,0 | 2,4 | 42,8 |
| Пинчовъ | 2,2 | 4,2 | 53,7 |
| Дзялошице | 1,0 | 2,1 | 48,6 |
| Мѣховъ | 4,5 | 4,7 | 95,7 |
| Хмѣльникъ | 1,8 | 4,1 | 45,3 |
| Уѣзды | | | |
| Андреевскій | 3,5 | 4,4 | 79,2 |
| Влоцковскій | 2,9 | 4,4 | 65,6 |
| Келецкій | 2,8 | 3,9 | 68,1 |
| Мѣховскій | 2,6 | 3,9 | 66,0 |
| Олькушскій | 2,3 | 4,2 | 56,6 |
| Пинчовскій | 3,4 | 4,6 | 73,8 |
| Стопницкій | 1,1 | 3,9 | 56,8 |

(*) Въ этомъ году были холера и оспа.

Отсюда оказывается, что благоприятнѣйшія условія для прироста населенія существовали въ г. г. Ольгунѣ и Хмѣльницѣ, населенномъ преимущественно евреями и въ уѣздахъ Стопницкомъ и Ольгунскомъ, а наименѣе благоприятныя въ уѣздѣ Андреевскомъ и въ г. Мѣховѣ, въ которомъ число родившихся превышаетъ число умершихъ всего на 4 человѣка.

Въ общемъ же итогъ населеніе отъ избытка родившихся надъ умершими увеличилось въ 1880 году въ городахъ на 1,83%, въ уѣздахъ на 1,43%, а по всей губерніи на 1,46%.

Сопоставляя вышеприведенныя условія движенія населенія въ городскихъ и сельскихъ поселеніяхъ, оказывается что на общее число жителей было:

| | въ городахъ | въ уѣздахъ |
|--|-------------|------------|
| родившихся обоего пола | 4, 0% | 4, 2% |
| умершихъ | 2, 2% | 2, 7% |
| прибыли | 1, 83% | 1, 43% |
| % умершихъ на 100 родившихся обоего пола | 55, 2% | 65, 8% |

Въ городахъ рождалось мужскаго пола болѣе противъ женскаго на 10,1% и умирало болѣе на 13,4%; въ уѣздахъ рождалось мужскаго пола болѣе противъ женскаго на 2,3% и умирало болѣе на 3,8%.

Слѣдовательно движеніе населенія къ естественному возрастанію въ городахъ было нѣсколько благоприятнѣе нежели въ уѣздахъ.

Всего въ губерніи заключено было въ 1880 году 5579 браковъ, при чемъ одинъ бракъ приходился среднимъ числомъ на 110 жителей, т. е. въ городахъ на 85, и въ уѣздахъ на 112.

Число браковъ въ губерніи за минувшія 9 лѣтъ было слѣдующее:

| | |
|--------------|------|
| въ 1872 году | 3722 |
| въ 1873 „ | 4386 |
| въ 1874 „ | 4711 |
| въ 1875 „ | 5195 |
| въ 1876 „ | 5064 |
| въ 1877 „ | 4581 |
| въ 1878 „ | 4788 |
| въ 1879 „ | 5755 |
| въ 1880 „ | 5579 |

Средняя цифра за означенныя 9 лѣтъ 4864.

Подробныя числовыя данныя о движеніи народонаселенія по каждому изъ городовъ и уѣздовъ, показаны въ вѣдомости № 3.

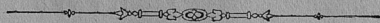

II. Подати и повинности.

а) ОКЛАДНЫЕ СБОРЫ.

Къ 1 Января 1880 г. состояло недоимокъ прежнихъ лѣтъ:

| | |
|---|-----------------|
| По окладнымъ податямъ, а именно поземельнаго налога дворянскаго и крестьянскаго, ливерунковаго налога, подъемной и лановой подати | 80688 р. 70 к. |
| По разнаго рода окладнымъ платежамъ | 536210 р. 38 к. |
| Итого | 616908 р. 8 к. |

Къ сему въ теченіи отчетнаго года назначено ко взысканію:

| | |
|---|-----------------|
| окладныхъ податей | 636292 р. 4 к. |
| разнаго рода окладныхъ платежей | 199589 р. 85 к. |
| Итого | 835881 р. 89 к. |

Въ теченіи года причислено недоимокъ:

| | |
|---|----------------|
| окладныхъ податей | 10951 р. 1 к. |
| разнаго рода окладныхъ платежей | 12973 р. 32 к. |
| Итого | 23924 р. 33 к. |

Въ теченіи года сложено со счетовъ:

| | |
|---|-----------------|
| недоимокъ окладныхъ податей | 4514 р. 75 к. |
| недоимокъ разнаго рода окладныхъ платежей | 127136 р. 88 к. |
| Итого | 131651 р. 53 к. |

| | |
|--|----------------|
| оклада податей | 7262 р. 77 к. |
| оклада разнаго рода окладныхъ платежей | 8287 р. 83 к. |
| Итого | 15550 р. 60 к. |

А всего сложено со счетовъ 147202 р. 23 к.

Такимъ образомъ, за исключеніемъ сложенныхъ со счетовъ 147202 р. 23 к., въ отчетномъ году слѣдовало къ поступленію:

| | |
|-----------------------------------|-----------------|
| недоимокъ прежнихъ лѣтъ | 509180 р. 78 к. |
| оклада отчетнаго года | 820331 р. 29 к. |
| Всего | 1329512 р. 7 к. |

Въ счетъ сего взыскано:

недоимокъ прежнихъ лѣтъ:

| | |
|---|----------------|
| окладныхъ податей | 57844 р. 20 к. |
| разнаго рода окладныхъ платежей | 62860 р. 4 к. |
| Итого | 92140 р. 80 к. |

оклада отчетнаго года:

| | |
|---|-----------------|
| податей | 612028 р. 52 к. |
| разнаго рода окладныхъ платежей | 127262 р. 78 к. |
| Итого | 739291 р. 30 к. |

А всего взыскано въ отчетномъ году недоимокъ и оклада 831432 р. 10 к. и затѣмъ къ 1 Января 1881 года оставалось въ недоимкѣ 498079 р. 97 к., т. е. меньше нежели къ 1 Января 1880 года на 118828 р. 11 к.

Означеннымъ взыскаіемъ въ общемъ итогѣ 831432 р. 10 к. покрытъ весь окладъ отчетнаго года, составляющій 820331 р. 29 к. и сверхъ того уменьшена недоимка прежнихъ лѣтъ на 2,2 %.

Неудовлетворительность поступления недоимокъ по окладнымъ платежамъ и сборамъ объясняется неокончаніемъ по финансовому вѣдомству расчетовъ съ прежними арендаторами казенныхъ и подуховныхъ имѣній, за коими числятся недоимки подлежащія сложенію въ количествѣ 295352 р. 99 к. о чемъ послѣдовали надлежащія представленія отъ Уѣздныхъ Начальниковъ въ Казенную Палату, такъ, что дѣйствительная недоимка къ 1 Января 1881 года составляетъ всего 202726 руб. 98 к., изъ числа коихъ разсроченныхъ ко взысканію на нѣсколько лѣтъ 20662 р. 66 к.

Успѣшность взысканій по родамъ различныхъ сборовъ представляется въ слѣдующемъ видѣ:

| взыскано | оклада | недоимокъ |
|-----------------------|-----------------------------------|------------------------------------|
| дворскихъ платежей | 97,3 ³ / ₁₀ | 20,1 ¹ / ₁₀ |
| крестьянскихъ податей | 98,6 ⁶ / ₁₀ | 40,0 ⁰ / ₁₀ |
| городскихъ налоговъ | 71,2 ² / ₁₀ | 89,35 ⁵ / ₁₀ |
| посадскихъ податей | 93,9 ⁹ / ₁₀ | 53,0 ⁰ / ₁₀ |
| окладныхъ платежей | 70,2 ² / ₁₀ | 14,8 ⁸ / ₁₀ |

Такимъ образомъ особенно успѣшнымъ оказывается взиманіе дворскихъ и крестьянскихъ податей, составляющихъ въ общей массѣ окладныхъ платежей наибольшую цифру.

Въ общей суммѣ подлежащихъ ко взысканію сборовъ состояло:

| | оклада | недоимокъ |
|---------------------|-----------------------------------|-----------------------------------|
| дворскихъ . . . | 32,5 ⁵ / ₁₀ | 8,0 ⁰ / ₁₀ |
| крестьянскихъ . . . | 40,0 ⁰ / ₁₀ | 7,8 ⁸ / ₁₀ |
| городскихъ . . . | 1,8 ⁸ / ₁₀ | 0,9 ⁹ / ₁₀ |
| посадскихъ . . . | 2,8 ⁸ / ₁₀ | 0,2 ² / ₁₀ |
| Окладныхъ платежей | 22,3 ³ / ₁₀ | 82,8 ⁸ / ₁₀ |

Недоимокъ отмѣненныхъ налоговъ состояло къ 1 Января 1880 г. 33998 р. 64 к., къ нимъ въ теченіи года вновь причислено 2 р. 49 к., исключено 26407 р. 54 к., взыскано 151 р. 89 к. и осталось въ недоимкѣ 7441 р. 70 к., менѣе 1879 года на 26556 р. 94 к.

Обращаясь затѣмъ къ поступлениямъ другихъ разныхъ взысканій, т. е. по вѣдомствамъ Министерствъ Финансовъ, Внутреннихъ Дѣлъ, Юстиціи, Народнаго Просвѣщенія, Путей Сообщенія и Государственнаго Контроля оказывается, что къ 1 Января 1880 года состояло въ недоимкѣ 90199 р. 67 к., подлежало взысканію 27863 р. 25 к.

| | недоимокъ | оклада |
|--------------------------|----------------|---------------|
| къ тому вновь причислено | 40641 р. 9 к. | — |
| исключено | 49032 р. 98 к. | 3 р. 64 к. |
| взыскано | 18132 р. 56 к. | 27390 р. 1 к. |

Затѣмъ къ 1 Января 1881 года оставалось 64144 р. 82 к., менѣе противъ 1879 года на 26054 р. 85 к.

Изъ означенной недоимки собственно на ответственности Административнаго Начальства числится только 1190 р., т. е. менѣе 1879 года на 1170 р. 50 к.



6) ГУБЕРНСКІЕ СБОРЫ.

Транспортный сборъ.

Взиманіе этого сбора въ отчетномъ году установлено было по распоряженію Министра Внутреннихъ Дѣлъ въ размѣрѣ 18 копѣекъ съ каждаго городского и сельскаго дыма и такимъ образомъ съ состоявшихся въ губерніи 77628 дымовъ транспортный сборъ въ 1880 году составлялъ 13973 рубля 4 копѣйки.

Въ недоимкѣ отъ прежнихъ лѣтъ этого сбора оставалось 1161 р. 13½ к., въ теченіи года къ нимъ причислено 48 копѣекъ и затѣмъ въ 1880 году ожидалось къ поступленію транспортного сбора 15134 р. 65½ к. Въ счетъ этого поступило 14150 руб. 51½ к. и къ 1 Января 1881 г. осталось въ недоимкѣ 984 р. 14 к., менѣе 1879 г. на 176 р. 99½ к.

На расходы изъ этого сбора по Келецкой губерніи въ отчетномъ году по смѣтѣ Министерства Внутреннихъ Дѣлъ назначено было 6100 руб., отъ которыхъ, за удовлетвореніемъ всѣхъ расходовъ, осталось свободныхъ къ 1 Января 1881 года 1714 руб. 29 коп.

Страховой сборъ.

Цѣнность всѣхъ застрахованныхъ строеній простиралась къ 1 Января 1881 года до 23901260 рублей, а именно въ городахъ до 2695520 руб., въ посадахъ до 1930920 рублей и въ селеніяхъ до 19273820 рублей.

| | |
|---|------------------------|
| Въ отчетномъ году страхового сбора слѣдовало поступить: | |
| въ пополненіе недоимокъ прежнихъ лѣтъ | 10389 р. 66 к. |
| премій за отчетный годъ | 153695 р. 1 к. |
| дополнительнаго страхового сбора въ размѣрѣ 25% годовой преміи | 36012 р. 72 к. |
| по случаю бывшихъ сильныхъ пожаровъ и оказавшейся невозможности уплатить пожарные убытки изъ наличнаго страхового сбора слѣдовало къ поступленію изъ Польскаго Банка безвозвратнаго пособія отпущеннаго Министерствомъ Внутреннихъ Дѣлъ | 100000 р. |
| Итого | <u>300097 р. 39 к.</u> |

Изъ сего въ теченіи года исключено 531 р. 14 к.
А затѣмъ всего должно было поступить въ отчетномъ году 299566 р. 25 к.

| | |
|--|------------------------|
| Въ счетъ сего дѣйствительно поступило: | |
| недоимокъ прежнихъ лѣтъ | 6194 р. 63 к. |
| премій отчетнаго года и дополнительнаго сбора въ размѣрѣ 25% | 185810 р. 48 к. |
| изъ Польскаго Банка | 100000 р. |
| Итого | <u>292005 р. 11 к.</u> |

И затѣмъ къ 1 Января 1881 года оставалось въ недоимкѣ 7561 р. 14 к., т. е. менѣе 1879 г. на 2828 р. 52 к.

Означеннымъ поступленіемъ въ общемъ итогѣ покрытъ весь окладъ премій отчетнаго года и недоимка уменьшена на 27,32%.

Счетъ страховых суммъ представлялся въ слѣдующемъ видѣ:

| | |
|---|---------------------|
| Наличныхъ страховых суммъ оставалось къ началу отчетнаго года | 50836 р 68 к. |
| въ томъ числѣ: | |
| въ Казначействахъ | 50804 р. 20 к. |
| въ Польскомъ Банкѣ | 32 р. 48 к. |
| Въ теченіи отчетнаго года поступило | 292005 р. 11 к. |
| въ томъ числѣ: | |
| въ Казначейства | 192005 р. 11 к. |
| изъ Польскаго Банка | 100000 р. |
| Изъ сего израсходовано было въ отчетномъ году | 270224 р. 37 к. |
| въ томъ числѣ: | |
| на уплату пожарныхъ убытковъ | 253604 р. 34 к. |
| на случайныя потребности | 3294 р. 3 к. |
| на издержки по содержанию страховыхъ учреждений на пособіе семействамъ нижнихъ чиновъ запаса у- мершихъ, убитыхъ и безвозвратно пропавшихъ въ минувшую войну | 12326 р. 1000 р. |
| Затѣмъ къ 1 Января 1881 года оставалось на лицо | 72617 р. 42 к. |
| въ томъ числѣ: | |
| въ Казначействахъ | 72508 р. 97 к. |
| въ Польскомъ Банкѣ | 108 р. 45 к. |

Сборъ по прекращенію чумы на рогатомъ скотѣ.

Размѣръ этого сбора опредѣленъ былъ Министерствомъ Внутреннихъ Дѣлъ по $\frac{1}{2}$ копѣйки съ каждой штуки крупнаго рогатаго скота, т. е. противъ 1879 года на $\frac{1}{2}$ копѣйки менѣе, причемъ норма вознагражденія за убитый для прекращенія чумы скотъ осталась неизмѣнною. По описямъ составленнымъ въ 1880 г., рогатаго скота въ отчетномъ году числилось въ губерніи: воловъ и быковъ 23504 штуки, коровъ 158056, яловаго скота 41007 и телятъ необложженныхъ сборомъ 34964, а всего 257531.

Вознагражденіе за убитый для прекращенія заразы скотъ опредѣлено было въ слѣдующемъ размѣрѣ: за быка и вола по 50 руб., за корову 35 руб., за штуку яловаго скота 25 р. и за теленка 5 р. Такимъ образомъ стоимость существовавшего въ губерніи въ отчетномъ году скота составляла:

| | |
|---------------------------|--------------|
| воловъ и быковъ | 1175200 руб. |
| коровъ | 5532960 руб. |
| яловаго скота | 1025175 руб. |
| телятъ | 172020 руб. |
| Всего | 7905355 руб. |

Сбора суммъ по застрахованію скота отъ чумы состояло въ отчетномъ году въ завѣдываніи Губернскаго Правленія 100299 р. 41²/₃ к.

въ томъ числѣ:

| | |
|--|---|
| остатка наличнаго сбора къ 1 Января 1880 года | 96300 р. |
| годовой окладъ поступилъ сполна въ количествѣ | 1112 р. 83 ¹ / ₂ к. |
| процентовъ отъ хранящагося въ Польскомъ Банкѣ капитала | 2886 р. |
| случайныхъ доходовъ, излишне уплаченныхъ сверхъ оклада | 23 к. |

Въ теченіи отчетнаго года изъ суммъ сего сбора про-изведено расходовъ 2774 р. 99 к.

а именно:

| | |
|--|-------------|
| на содержаніе чиновъ по управленію дѣлами о прекращеніи чумы на рогатомъ скотѣ | 2690 р. |
| на уплату почтовыхъ расходовъ | 5 р. 4 к. |
| на заготовленіе бланковъ для описей скота | 79 р. 95 к. |

| | |
|--|---|
| Такимъ образомъ приходъ составлялъ | 100299 р. 41 ² / ₃ к. |
| Расходъ | 2774 р. 99 к. |
| Затѣмъ осталось въ наличности | 97524 р. 42 ² / ₃ к. |

| | |
|---|--|
| изъ нихъ на храненіи въ Банкѣ | 99091 р. 50 ¹ / ₄ к. |
| въ Казначействахъ | 94 р. 85 к. |

Губернскій дорожный сборъ.

Дорожный сборъ, согласно Высочайше утвержденныхъ 19 Юня 1870 года правилъ о содержаніи земскихъ дорогъ въ губерніяхъ Царства Польскаго, опредѣлялся: съ сельскихъ обывателей въ размѣрѣ 15% взимаемыхъ съ нихъ въ казну основнаго поземельнаго налога и подымной подати, а съ городскихъ обывателей въ размѣрѣ 15% съ уплачиваемыхъ ими въ казну основной подымной подати и ливерунковаго контингенса.

На этомъ основаніи въ отчетномъ году губернскаго дорожнаго сбора слѣдовало поступить:

| | |
|-----------------------------------|-----------------------|
| недоимокъ прежнихъ лѣтъ | 2323 р. 20 к. |
| оклада отчетнаго года | 69876 р. 16 к. |
| Итого | 72199 р. 36 к. |

| | |
|--|---------------|
| къ сему въ теченіи года причислено | 1887 р. 78 к. |
| „ „ „ сложено со счет. | 135 р. 14 к. |

и засимъ подлежало къ поступленію 73952 руб.

Въ теченіи отчетнаго года поступило сего сбора 72659 р. 62 к. и осталось въ недоимкѣ 1292 р. 38 к., въ томъ числѣ собственно недоимки прежнихъ лѣтъ 492 р. 95 к. и оклада 799 руб. 43 к. такъ что означеннымъ поступленіемъ окладъ отчетнаго года покрытъ сполна и недоимка уменьшена на 1030 руб. 92 коп. т. е. на 44,3%.

Сверхъ сего на основаніи Высочайше утвержденного 27 Декабря 1878 года журнала комитета по дѣламъ Царства Польскаго, установившаго съ 1 Января 1879 года въ пользу Губернскаго дорожнаго сбора взиманіе 10% съ уплачивае-

мыхъ въ казну пошлинъ за торговые свидѣтельства и билеты, а также патенты для заведеній выдѣлывающихъ и продающихъ питья, поступило сего сбора 8256 р. 99 к. а всего съ окладомъ и недоимками 80916 рублей 61 копейка.

Изъ означенной суммы 80916 руб. 61 коп. и оставшихся къ 1 Января 1880 г. 8058 р. 12 к. произведено было расходовъ 81647 р. 15 к., въ томъ числѣ:

| | |
|---|----------------|
| На жалованье дорожной прислугѣ, а также кондукторамъ и чертежникамъ строительнаго отдѣленія | 8462 р. 78 к. |
| На уплату за работы по смѣтамъ 1879 г. | 25244 р. 57 к. |
| На ремонтъ губернскихъ шоссеиныхъ дорогъ и расположенныхъ на нихъ мостовъ, а также устройство 111 саж. новаго шоссе | 47275 р. 55 к. |
| На мелочные расходы, т. е. заготовленіе бланковъ, чертежныхъ матеріаловъ и проч. | 664 р. 25 к. |

И затѣмъ къ 1 Января 1881 года оставалось въ наличности дорожнаго сбора 7327 руб. 58 коп.

Такимъ образомъ противъ 1879 года израсходовано сего сбора на 5555 руб. 37 к. болѣе, а остатокъ подлежащій расходованію въ 1881 году оказался менше на 730 руб. 54 коп.

По уѣздамъ расходы губернскаго дорожнаго сбора распредѣлялись слѣдующимъ образомъ:

| У ѣ З Д Ы: | израсходовано | % отношеніе къ общей суммѣ расхода |
|---------------|----------------|------------------------------------|
| Андреевскій . | 5854 р. 64 к. | 7,1 ⁰ / ₀ |
| Влоцковскій . | 4611 р. 65 к. | 5,6 ⁰ / ₀ |
| Келецкій . | 8897 р. 72 к. | 10,8 ⁰ / ₀ |
| Мѣховскій . | 21726 р. 98 к. | 26,6 ⁰ / ₀ |
| Олькушскій . | 16425 р. 81 к. | 20,1 ⁰ / ₀ |
| Пинчовскій . | 10597 р. 25 к. | 13,0 ⁰ / ₀ |
| Стопницкій . | 12359 р. 14 к. | 15,1 ⁰ / ₀ |

Такимъ образомъ наибольшія потребности въ благоустройствѣ губернскихъ дорогъ представляетъ уѣздъ Мѣховскій и наименьшія уѣздъ Влоцковскій.

Квартирный сборъ.

Въ отчетномъ году норма квартирнаго сбора опредѣлена была Министерствомъ Внутреннихъ Дѣлъ въ одинаковомъ размѣрѣ какъ и въ 1879 г., а именно: съ домовладѣльцевъ въ городахъ причисленныхъ въ отношеніи подымной подати ко II и III разрядамъ въ размѣрѣ 85% уплачиваемой подымной подати, а въ городахъ причисленныхъ въ отношеніи той же подати къ IV и V разрядамъ въ размѣрѣ 42¹/₂%, съ городскихъ промышленниковъ и торговцевъ въ размѣрѣ 17% отъ чистаго дохода съ ихъ промысловъ; съ владѣльцевъ имѣній въ размѣрѣ 6⁸/₁₀% вносимаго ими въ казну дворскаго основнаго поземельнаго налога; съ сельскихъ обывателей I разряда, коихъ усадьбы болѣе 7¹/₂ десятинъ, въ количествѣ 39¹/₂ к. съ усадьбы и наконецъ съ сельскихъ обывателей II разряда, коихъ усадьбы отъ 1¹/₂ до 7¹/₂ десятинъ, по 22¹/₂ коп. съ усадьбы.

Окладъ сего сбора исчисленъ былъ въ отчетномъ году по нормѣ утвержденной Министерствомъ Внутреннихъ Дѣлъ въ размѣрѣ 46929 р. 54¹/₂ коп., считая въ томъ числѣ:

| | |
|-------------------------|---|
| недоимокъ прежнихъ лѣтъ | 9226 р. 83 ¹ / ₂ к. |
| и оклада отчетнаго года | 37702 р. 71 к. |

Въ теченіи 1880 года взыскано было 39362 р. 94½ к. и затѣмъ осталось недозысканныхъ 7566 р. 60 к.; по сравненіи съ 1879 годомъ въ недоимкѣ осталось на 1660 р. 23½ к. менѣе.

Изъ поступившей въ отчетномъ году суммы квартирнаго сбора 39362 р. 94½ к. и наличнаго остатка онаго отъ 1879 года въ размѣрѣ 19900 р. 56 к. израсходовано было на вознагражденіе за отводъ квартиръ и выдачу сего вознагражденія нѣкоторымъ жителямъ авансомъ за 1881 годъ, на ремонтъ казармъ и барачковъ, построенныхъ въ г. Кельцахъ на счетъ квартирныхъ суммъ, а также въ пособіе Губернскому Правленію и Государственному Контролю, всего 39628 р. 15½ к. и затѣмъ осталось въ наличности къ 1 Января 1881 года 19635 рублей 35 копѣекъ.

Такимъ образомъ всѣхъ губернскихъ сборовъ слѣдовало къ поступленію въ отчетномъ году:

| | |
|-----------------------------------|------------------|
| недоимокъ прежнихъ лѣтъ | 23101 р. 31 к. |
| и оклада | 313593 р. 93½ к. |
| Итого | 336695 р. 24½ к. |
| въ счетъ сего было взыскано | 327548 р. 24½ к. |
| и осталось въ недоимкѣ | 17404 р. 26 к. |

т. е. осталось въ недоимкѣ менѣе противъ 1879 года на 5696 р. 57 к.

Сверхъ сихъ сборовъ, сборы на содержаніе Гминныхъ Управленій и Гминныхъ Судовъ по 131 гминѣ Келецкой губерніи простирались: по содержанію гминныхъ управленій и прочія гминныя надобности до 177088 р. 93½ к. и на содержаніе гминныхъ судовъ до 52829 рублей 63 к.

Въ частности сборъ сей упалъ на уѣзды въ слѣдующемъ размѣрѣ:

| | по сколькоимъ гминамъ | на Гминныя Управленія | на Гминныя Суды |
|-----------------------|--------------------------|--------------------------|--------------------|
| Андреевскій | 14 | 15168 р. 74½ к. | 5800 р. |
| Влощовскій | 14 | 15819 р. 70½ к. | 6553 р. 17 к. |
| Келецкій | 18 | 22907 р. 90 к. | 7300 р. |
| Мѣховскій | 24 | 41801 р. 22½ к. | 9007 р. 87 к. |
| Олькушскій | 14 | 19949 р. 59 к. | 6172 р. 59 к. |
| Пинчовскій | 23 | 28091 р. 31 к. | 8950 р. |
| Стопницкій | 24 | 33350 р. 46 к. | 9046 р. |

Развертка слѣдовавшихъ съ каждой гмины суммъ произведена была въ сельскихъ и смѣшанныхъ гминахъ по числу морговъ удобной земли на основаніи ст. 309 постанов. Учредит. Комитета, а въ самостоятельныхъ посадскихъ гминахъ по числу лицъ владѣющихъ недвижимымъ имуществомъ, согласно ст. 3059 постанов. Учредительнаго Комитета.

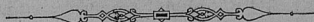

в) ГОРОДСКИЕ ДОХОДЫ И РАСХОДЫ.

Состояние доходов и расходов 7-и городов губернии представлялось в следующем положении:

| | | |
|-----------------------------------|------------------------|--|
| слѣдовало поступить: | | |
| доходовъ | 53558 р. 8 к. | |
| недоимокъ прежнихъ лѣтъ | 2873 р. 80½ к. | |
| Итого | <u>56431 р. 88½ к.</u> | |
| поступило. | | |
| доходовъ | 51442 р. 67 к. | |
| недоимокъ | 1670 р. 38½ к. | |
| Итого | <u>53113 р. 5½ к.</u> | |
| слѣдовательно недозыскано: | | |
| доходовъ | 2115 р. 41 к. | |
| недоимокъ | 1203 р. 42 к. | |
| Итого | <u>3318 р. 83 к.</u> | |

Въ общемъ итогѣ поступлениями отчетнаго года покрытъ почти сполна весь исчисленный доходъ.

Расходовъ изъ городскихъ суммъ произведено было 51218 р. 66½ к. или на 3303 р. 93½ к. менѣе противъ 1879 года.

Изъ приложенной къ сей статьѣ вѣдомости, въ которой излагаются доходы и расходы каждаго города отдѣльно, видно, что сравнительное состояние средствъ и развитія городовъ представляются въ слѣдующихъ процентныхъ отношеніяхъ доходовъ и расходовъ каждаго города къ общей суммѣ доходовъ и расходовъ по всемъ городамъ:

| | къ общей суммѣ городскихъ доходовъ | къ общей суммѣ городскихъ расходовъ |
|-----------|---------------------------------------|--|
| Кельцы | 52,3 ⁰ / ₀ | 53,1 ⁰ / ₀ |
| Хенцины | 9,4 ⁰ / ₀ | 9,1 ⁰ / ₀ |
| Мѣховъ | 14,1 ⁰ / ₀ | 12,7 ⁰ / ₀ |
| Олькушъ | 7,9 ⁰ / ₀ | 9,5 ⁰ / ₀ |
| Пинчовъ | 6,1 ⁰ / ₀ | 6,5 ⁰ / ₀ |
| Дзялошице | 3,9 ⁰ / ₀ | 3,3 ⁰ / ₀ |
| Хмѣльницъ | 6,0 ⁰ / ₀ | 4,7 ⁰ / ₀ |

Такимъ образомъ самыя большія средства и потребности благоустройства представляетъ городъ Кельцы и самыя меньшія гор. Дзялошице Пинчовскаго уѣзда.

Принадлежащихъ городамъ запаснаго и неприкосновеннаго капиталовъ было:

| | къ 1 Января 1880 г. | къ 1 Января 1881 г. |
|---------------------|-----------------------|-----------------------|
| Кельцы | 2084 р. 74 к. | 2084 р. 74 к. |
| Олькушъ | 40165 р. 49 к. | 43165 р. 49 к. |
| Мѣховъ | 6945 р. 59 к. | 9945 р. 59½ к. |
| Хенцины | 14892 р. 97½ к. | 14892 р. 97 к. |
| Пинчовъ | 1656 р. 13½ к. | 1656 р. 13½ к. |
| Дзялошице | 1377 р. 88 к. | 2027 р. 88 к. |
| Хмѣльницъ | 244 р. 79 к. | 244 р. 79 к. |
| Итого | <u>67367 р. 60 к.</u> | <u>74017 р. 60 к.</u> |

Такимъ образомъ капиталы эти увеличились въ Олькушѣ, Мѣховѣ и Дзялошицахъ, въ остальныхъ же городахъ остались безъ перемѣны.

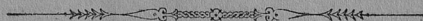

г) АКЦИЗНЫЕ СБОРЫ.

Акцизныхъ сборовъ со всёхъ предметовъ обложения въ отчетномъ году поступило 842248 р. 19 коп.

По предметамъ обложения сборы эти распредѣлялись:

| | |
|---------------------------|-----------------|
| акциза съ вина и спирта | 710469 р. 10 к. |
| акциза съ пива . . . | 43946 р. 74 к. |
| акциза съ меда . . . | 208 р. 50 к. |
| акциза съ табаку . . . | 11145 р. 73 к. |
| патентнаго сбора . . . | 55505 р. 10 к. |
| дохода съ сахароваренія | 16376 р. 95 к. |
| случайныхъ доходовъ . . . | 4596 р. 7 к. |

Въ общемъ итогѣ количество акцизныхъ сборовъ уменьшилось противъ 1879 года на 244248 р. 93 к., что обусловливалось уменьшеніемъ въ отчетномъ году числа дѣйствовавшихъ заводовъ и питейныхъ заведеній и увеличившимся привозомъ напитковъ какъ оплаченныхъ уже акцизомъ изъ другихъ губерній, такъ и корчемнаго вина изъ заграницы.

Несмотря на увеличеніе акциза со спирта, доходы акцизные по губерніи стали значительно упадать съ давняго времени, такъ наприм:

| | |
|--------------|-------------------|
| въ 1877 году | 1004189 р. 96 к. |
| въ 1878 году | 1051612 р. 38½ к. |
| въ 1879 году | 1086497 р. 12 к. |
| въ 1880 году | 842248 р. 19 к. |

Въ 1880 году дѣйствовало въ губерніи 42 винокуренныхъ завода, менѣе противъ 1879 года на 1, пивоваренныхъ 25, менѣе противъ 1879 года на 3, водочныхъ 3, менѣе противъ 1879 на 4 и медоваренныхъ 3 т. е. столько же какъ и въ 1879 году.

Свеклосахарныхъ заводовъ дѣйствовало 2, т. е. столько же какъ и въ 1879 г.

Въ отчетномъ году разнаго рода мѣсть продажи питій состояло 1069 т. е. на 300 менѣе чѣмъ въ 1879 году.

Число мѣсть продажи питій распредѣлялось по городамъ и уѣздамъ губерніи, съ подраздѣленіемъ одного заведенія на число жителей, слѣдующимъ образомъ:

| Въ городахъ: | Число заведеній | на сколько жит. приходится 1 заведеніе. |
|--------------------|-----------------|---|
| Кельцахъ . . . | 60 | 192 |
| Хенцинахъ . . . | 20 | 283 |
| Мѣховъ . . . | 27 | 73 |
| Олькушъ . . . | 22 | 118 |
| Пинчовъ . . . | 30 | 210 |
| Дзялошицъ . . . | 12 | 445 |
| Хмѣльникъ . . . | 20 | 311 |
| Въ уѣздахъ: | | |
| Андреевскомъ . . . | 100 | 617 |
| Влоцковскомъ . . . | 101 | 609 |
| Келецкомъ . . . | 122 | 701 |
| Мѣховскомъ . . . | 143 | 606 |
| Олькушскомъ . . . | 117 | 817 |
| Пинчовскомъ . . . | 166 | 489 |
| Стопницкомъ . . . | 129 | 808 |

Вообще же по губернии одно заведение приходилось на 575 человекъ обоого пола или на 280 мужчинъ, а въ городахъ на 198 жит. об. пола или на 95 муж.

Табачныхъ лавокъ существовало въ отчетномъ году 2 т. е. на 1 болѣе противъ 1879 года, а табачныхъ лавочекъ 756, т. е. на 14 болѣе противъ 1879 г.

Заведеній, въ которыхъ производилось раскурочная продажа табаку существовало въ губернии 1127 т. е. на 265 менѣе 1879 года.

е) ОТПРАВЛЕНІЕ НАТУРАЛЬНЫХЪ ПОВИННОСТЕЙ.

Квартирная повинность.

Въ отчетномъ году войска расквартированы были въ слѣдующихъ мѣстностяхъ:

Въ г. Кельцахъ Управление 2 бригады 7-й пѣхотной Дивизіи, штабъ и 3 баталіона 28 пѣхотнаго Полоцкаго полка, Управление 1 бригады 14 кавалерійской дивизіи, штабъ и 21 конно-артиллерійская батарея и Келецкая мѣстная команда.

Въ г. Хенцинахъ одинъ баталіонъ 28 пѣхотнаго Полоцкаго полка.

Въ Келецкомъ уѣздѣ 1 эскадронъ 14 уланскаго Ямбургскаго полка.

Въ г. Пинчовѣ штабъ и 2 эскадрона 14 уланскаго Ямбургскаго полка.

Въ Пинчовскомъ уѣздѣ 1 эскадронъ 14 уланскаго Ямбургскаго полка.

Въ Стопницкомъ уѣздѣ 1 эскадронъ 14 драгунскаго Малороссійскаго полка.

Въ Андреевскомъ уѣздѣ 1 эскадронъ 14 уланскаго Ямбургскаго полка.

Въ г. Мѣховѣ штабъ и 2 сотни Донскаго казачьяго № 14 полка.

Въ Мѣховскомъ уѣздѣ 1 сотня Донскаго казачьяго № 14 полка.

Въ г. Олькушѣ 2 сотни Донскаго казачьяго № 14 полка.

Въ Олькушскомъ уѣздѣ 7-я Донская конная батарея и одна сотня Донскаго казачьяго № 14 полка.

Въ отчетномъ году отведено было слѣдующее число квартиръ:

| | |
|-----------------------------|-----|
| Генеральскихъ | 2 |
| Штабъ-офицерскихъ | 96 |
| Оберъ-офицерскихъ | 213 |

Кромѣ того размѣщено нижнихъ чиновъ въ казарменныхъ помѣщеніяхъ и въ частныхъ лицъ 4876 человекъ.

Изъ суммъ назначенныхъ по смѣтѣ Министерства Внутреннихъ Дѣлъ израсходовано на наемъ помѣщеній для полковыхъ канцелярій и другихъ воинскихъ учрежденій, на наемъ полковыхъ лазаретовъ, гауптвахтъ и т. п. 15473 р.

Сверхъ того выдано домовладѣльцамъ за отводъ помѣщеній для войскъ вознагражденія изъ суммъ квартирнаго сбора 36203 р. 63½ к.

ПОДВОДНАЯ ПОВИННОСТЬ.

Въ отчетномъ году жителями губерніи поставлено платныхъ подводъ:

По уѣздамъ:

| | |
|----------------|-------------|
| Андреевскому . | 1825 |
| Влощовскому . | 2152 |
| Келецкому . | 780 |
| Мѣховскому . | 181 |
| Олькушскому . | 423 |
| Пинчовскому . | 262 |
| Стопницкому . | 1782 |
| А всего . | <u>7405</u> |

Безплатныхъ подводъ постановлено было по губерніи:

По уѣздамъ:

| | |
|----------------|-------------|
| Андреевскому . | 459 |
| Влощовскому . | 212 |
| Келецкому . | 550 |
| Мѣховскому . | 191 |
| Олькушскому . | 1282 |
| Пинчовскому . | 558 |
| Стопницкому . | 1580 |
| А всего . | <u>4832</u> |

Неравномѣрность поставки по уѣздамъ подводъ какъ платныхъ такъ и бесплатныхъ объясняется большими или меньшими мѣстными потребностями по передвиженію войскъ, разѣздамъ чиновъ жандармскаго вѣдомства, гминнаго управленія и земской стражи.

Жалобъ на отягощеніе означенною повинностію заявлено небыло.

ДОРОЖНАЯ ПОВИННОСТЬ.

Въ теченіи отчетнаго года дорожная повинность распредѣлялась по уѣздамъ губерніи слѣдующимъ образомъ:

| | Д н е й | | издержано деньгами |
|--------------|---------|---------|--------------------|
| | пѣшихъ | конныхъ | |
| Андреевскому | 2398 | 652 | 669 р. 51 к. |
| Влощовскому | 5302 | 757 | 20 р. |
| Келецкому | 6857 | 835 | 421 р. |
| Мѣховскому | 3892 | 40 | 348 р. 1 к. |
| Олькушскому | 5986 | 1321 | 13 р. |
| Пинчовскому | 5962 | 608 | 458 р. 17½ к. |
| Стопницкому | 2717 | 747 | 1873 р. 26 к. |

Всего по губерніи употреблено: пѣшихъ дней 33114, конныхъ 4960 и израсходовано деньгами 3802 рубля 95½ копѣекъ.

Противу 1879 года употреблено менѣе: пѣшихъ дней на 9982, конныхъ на 1564 и израсходовано деньгами на 768 р. 33 коп. менѣе.

Неравномѣрность распредѣленія этой повинности по уѣздамъ обусловливалась мѣстными потребностями, зависѣвшими отъ свойства и состоянія дорогъ.

Воинская повинность.

Призывъ къ исполненію воинской повинности продолжался съ 1 по 21 Ноября. Наибольшая продолжительность дѣйствій въ участкахъ была 12 дней а наименьшая 3.

Исполненію воинской повинности подлежало:

| | |
|--|------|
| по призывнымъ спискамъ | 6482 |
| по дополнительнымъ спискамъ А | 7 |
| " " Б | 1293 |
| исключено убывшихъ послѣ составленія призывныхъ списковъ | 29 |
| числилось по дополнитель. спискамъ В | 13 |

Въ числѣ внесенныхъ въ призывные списки заключалось:

| | |
|---|------|
| имѣвшихъ право на льготу по семейному положенію | 1421 |
| I разряда | 1563 |
| II " | 286 |
| III " | 286 |
| Итого | 3270 |

| | |
|---|------|
| Получившихъ отсрочку для окончанія образованія | 18 |
| По имущественному положенію | 1 |
| Освобожденныхъ отъ жеребья по ст. 54 уст. | 8 |
| Возрастъ по наружному виду по 137 и 138 ст. устава былъ опредѣленъ для | 87 |
| Изъ сего числа внесено въ призывной списокъ дополнительно по 139 ст. устава | 40 |
| Всего вынутаю жеребья подлежало | 6485 |

При осмотрѣ и приѣмѣ освобождено отъ службы въ войскахъ:

| | |
|--|-----|
| по недостатку роста | 68 |
| по болѣзнямъ и тѣлеснымъ недостаткамъ | 759 |
| вслѣдствіе одновременнаго призыва къ жеребью 2-хъ родныхъ братьевъ по 50 ст. ус. | 5 |
| вслѣдствіе мѣны номеровъ жеребья по 50 ст. ус. | 1 |

Назначена отсрочка:

| | |
|---|------|
| по невозможности | 1260 |
| для излеченія болѣзни | 26 |
| вслѣдствіе нахождения подъ слѣд. и судомъ | 33 |
| для усыновленія | 2 |
| назначено къ переосвидѣтельствуванію | 49 |
| отправлено въ лечебныя заведенія на испытаніе | 151 |
| неявились къ призыву | 92 |

По разверткѣ назначено къ поступленію на службу 1933

Въ то число принято въ войска:

| | |
|---|------|
| Изъ лицъ внесенныхъ въ дополнительный списокъ А. подлежащихъ назначенію на службу безъ жеребья на основаніи 158 статьи устава | 6 |
| Изъ лицъ внесенныхъ въ дополнительный списокъ Б. поступленіе коихъ въ войска было отсрочено на основаніи 44 ст. устава | 279 |
| Изъ лицъ внесенныхъ въ призывные списки | 1635 |
| Всего принято | 1920 |
| Затѣмъ недобрано | 13 |

На мѣстахъ призыва было:

| | |
|---|---|
| заболѣвшихъ | 5 |
| умершихъ | 2 |
| въ теченіи отчетнаго года поступило въ войска вольноопредѣляющихся | 9 |

Уѣздными Присутствіями принято письменныхъ жалобъ 347

изъ того числа:

| | |
|--|-----|
| а) по назначенію льготъ | 180 |
| б) по опредѣленію годности къ службѣ | 164 |
| в) на неправильности въ призывныхъ спискахъ | 1 |
| г) по опредѣленію возраста по наружному виду | 2 |

Изъ числа поданныхъ жалобъ признано уважительными:

| | |
|--|-----|
| а) по назначенію льготъ | 41 |
| б) по опредѣленію годности къ службѣ | 7 |
| в) на неправильности въ призывныхъ спискахъ | 1 |
| г) по опредѣленію возраста по наружному виду | 1 |
| Принесено жалобъ въ Губернс. Присутствіе | 236 |
| „ „ въ Правительст. Сенатъ | 1 |

Издержки по призыву и приему на службу и содержаніе Уѣздныхъ Присутствій были слѣдующіе:

| | |
|---|---------------|
| а) на путевое, квартирное и порціонное довольствіе военныхъ членовъ, медиковъ и военныхъ приемо- щиковъ | 1396 р. 4 к. |
| б) на канцелярскіе расходы поимено- ванные въ пункт. 3 ст. 164 устава | 1622 р. 26 к. |
| в) на наемъ помѣщеній для Присутствій а также на отопленіе и освѣщеніе | 712 р. 9 к. |
| г) на наемъ лицъ для веденія дѣлопроиз- водства въ Уѣздн. Присутствіяхъ | 3895 р. |



III. Общественное благоустройство и благочиніе.

а) КАЗЕННЫЯ И ОБЩЕСТВЕННЫЯ ЗДАНІЯ.

Казенныхъ, общественныхъ и училищныхъ зданій состояло въ отчетномъ году столько же какъ и въ предшествовавшемъ, а именно 800, въ томъ числѣ собственно казенныхъ и городскихъ 392 и общественныхъ 408; изъ нихъ въ городахъ 66 а въ посадахъ и селеніяхъ 734.

По исправленію и перестройкѣ состоящихъ въ губерніи казенныхъ и городскихъ зданій, въ отчетномъ году произведены работы въ слѣдующемъ размѣрѣ:

1. Въ г. Кельцахъ—а) въ зданіи Келецкаго Губернскаго Правленія на 769 р., б) въ Келецкомъ тюремномъ замкѣ на 7274 р. 82 к., в) въ каменныхъ казармахъ и деревянныхъ баракахъ, въ коихъ помѣщается Полоцкій пѣхотный полкъ на 1850 р. 50 к., г) въ домахъ Кс. Канониковъ и Викаріевъ, въ монастырѣ на Карчовкѣ и въ Семинаріи на 2145 р. 88 к.

2. Въ г. Олькушѣ—а) въ зданіи Олькушскаго Уѣзднаго Управленія на 617 руб. 88 коп. и б) при починкѣ костела на 2000 руб. въ счетъ ассигнованныхъ Министерствомъ Внутреннихъ Дѣлъ 4681 р. 63 к.

3. въ дер. Тчица—въ костелѣ на 1574 р. 7 к.

4. въ дер. Славице—при постройкѣ приходскихъ зданій на 1631 р. 12 к.

5. въ дер. Ксенжъ Велькій—при постройкѣ новаго дома для настоятеля прихода на 4014 р. 40 к.

6. въ дер. Бѣлины—при починкѣ костела на сумму 2773 р. 90 к., въ счетъ сей суммы отпущено изъ казны 277 р. 39 к.

7. въ дер. Прижиленкѣ—при постройкѣ приходскихъ строеній на 2506 руб.

8. въ дер. Злотники—при починкѣ церковныхъ строеній на 2817 р. 89 к.

9. въ пос. Собковѣ—при починкѣ костела на 1664 р.

10. Въ г. Пинчовѣ—въ монастырскомъ зданіи гдѣ помѣщается часть Ямбургскаго уланскаго полка на 104 р. 98 к.

11. Въ г. Хенцинахъ—въ Хенцинскомъ тюремномъ замкѣ на 1152 р. 4 к.

12. Въ дер. Мніовѣ—въ костелѣ на 2718 р. 52 к.

13. Въ д. Селець—въ Евангелическо-Реформатской церквѣ на 533 р. 65 к.

14. Въ д. Имельно—при устройствѣ ограды при кладбищѣ на 473 р. 81 к.

15. Въ д. Добровода—при постройкѣ дома для настоятеля на 1918 р. 95½ к.

16. Въ дер. Пѣкошовѣ—при постройкѣ костела на 5539 р. 86½ к.

17. Въ пос. Вислицѣ—при постройкѣ колокольни для костела на 1427 руб. 96 коп. въ счетъ сей суммы отпущено изъ казны 690 р. 96 к.

18. Въ пос. Пилицѣ—при починкѣ монастыря на 694 р. 92 коп.

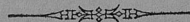

б) ДОРОГИ, МОСТЫ И ПЕРЕВОЗЫ.

Къ 1 Января 1880 года состояло губернскихъ перворазрядныхъ дорогъ 488 верстъ 283 сажени, въ томъ числѣ шоссейныхъ 398 вер. 132 саж. и грунтовыхъ 90 вер. 151 сажень; въ теченіи отчетнаго года вновь устроено 111 сажень. шоссейной дороги и затѣмъ къ 1 Января 1881 года состояло губернскихъ дорогъ I разряда 488 вер. 394 саж. и въ числѣ ихъ 398 вер. 243 саж. шоссейныхъ и 90 вер. 151 саж. грунтовыхъ.

На устройство 111 сажень. новой шоссейной дороги въ Пинчовскомъ уѣздѣ израсходовано 754 р. 11 к.

На ремонтровку полотна перворазрядныхъ шоссеиныхъ дорогъ и расположенныхъ на нихъ мостовъ употреблено въ отчетномъ году 46521 руб. 44 к., въ томъ числѣ по уѣздамъ:

| По уѣздамъ: | ремонтировано дорогъ | починено мостовъ | издержано | среднимъ числомъ ремонтъ одной вер- сты обошелся |
|----------------|-------------------------|---------------------|----------------|--|
| Андреевскому . | 40 в. 389 с. | 5 | 2799 р. | 70 р. |
| Влощовскому . | 34 в. 125 с. | — | 1078 р. 30 к. | 31 р. 70 к. |
| Келецкому . | 70 в. 257 с. | 16 | 7772 р. 40 к. | 111 р. |
| Мѣховскому . | 70 в. 17 с. | 7 | 7784 р. 75 в. | 111 р. 20 к. |
| Ольгушскому . | 47 в. | 12 | 13466 р. 74 к. | 286 р. 50 к. |
| Пинчовскому . | 38 в. 385 с. | — | 3047 р. 5 к. | 78 р. 20 к. |
| Стопницкому . | 92 в. | 8 | 10573 р. 20 к. | 114 р. 92 к. |
| По губерніи | 393 в. 173 с. | 48 | 46521 р. 44 к. | 118 р. 37 к. |

На мощеніе улицъ въ городахъ изъ городскихъ средствъ израсходовано въ городѣ Кельцахъ 2120 р. 38 к., въ г. Хенцинахъ 534 р. 56 к. и въ г. Мѣховѣ 1892 руб. 34 коп.

Мостовъ на губернекихъ дорогахъ I разряда въ отчетномъ году состояло:

| | на дорогахъ шоссеиныхъ | на дорогахъ грунтовыхъ |
|--------------------------|---------------------------|---------------------------|
| Тарифныхъ II класса . | 1 | — |
| Тарифныхъ III класса . | 3 | 3 |
| Нетарифныхъ . | 5 | 2 |
| Устроено вновь мостовъ . | 1 | — |
| Починено старыхъ . | 48 | — |

в) П О Ч Т Ы.

Въ теченіи отчетнаго года никакихъ существенныхъ измѣненій въ почтовыхъ трактахъ и станціяхъ не произошло.

По свѣдѣніямъ доставленнымъ почтовымъ вѣдомствомъ жалобъ на служебныя дѣйствія чиновъ и почтовыхъ учреждений не поступало, за исключеніемъ небольшого числа жалобъ на нѣкоторыхъ почтесодержателей, за что съ виновныхъ произведено немедленно должное взысканіе.

г) НАРОДНАЯ ПРАВСТВЕННОСТЬ.

Въ теченіи 1880 года рассмотрѣно было Окружнымъ Судомъ 1772 уголовныхъ дѣлъ, по коимъ осуждено 954 человека, въ томъ числѣ 746 мужчинъ и 208 женщинъ и такимъ образомъ на 100 осужденныхъ мужчинъ приходилось 27,8 % женщинъ.

Въ общемъ числѣ преступленій составляли:

| | |
|---|---------|
| преступленія противъ религіи | 0,11 % |
| „ противъ личности государства | 10,25 % |
| „ противъ собственности государства | 12,00 % |
| „ противъ частной личности | 20,21 % |
| „ противъ частной собственности | 55,79 % |

Преступлений против постановлений о воинской повинности въ отчетномъ году въ Окружномъ Судѣ разсматриваемо было 8 случаевъ, по коимъ осужденныхъ состояло 4 человека.

Самый большій процентъ преступленийъ приходился на воровство-кражу и воровство-мошенничество, коихъ было 860 или 48,3%, затѣмъ слѣдовали преступления противъ чести вообще, коихъ было 286 или 16,1% и наконецъ преступления противъ уставовъ таможенныхъ, которыхъ было 222 или 12,5%.

Въ общемъ числѣ осужденныхъ по различнымъ категориямъ преступленийъ, число осужденныхъ женщинъ составляло:

| | |
|--|-------|
| по преступлениямъ противъ религии | 0,0% |
| по преступлениямъ противъ личности государства | 2,9% |
| противъ собственности государства | 1,4% |
| противъ частной личности | 5,8% |
| противъ частной собственности | 11,6% |

При распредѣленіи осужденныхъ по общественному ихъ положенію, получаютъ слѣдующіе выводы:

| | Число преступниковъ | Процентное отношеніе къ общему числу осужденныхъ |
|---------------------------|---------------------|--|
| Дворянъ потомственныхъ | 2 | 0,1% |
| Дворянъ личныхъ | 6 | 0,6% |
| Кушцовъ | 24 | 2,5% |
| Мѣщанъ | 296 | 31,7% |
| Крестьянъ | 581 | 60,8% |
| Военнаго званія | 9 | 0,9% |
| Остальныхъ | 36 | 37,1% |

По возрастамъ осужденные распредѣлялись:

| | Число осужденныхъ | Процентное отношеніе къ общему числу осужденныхъ |
|-----------------------------|-------------------|--|
| Моложе 17 лѣтъ | 11 | 1,1% |
| Отъ 17 до 20 лѣтъ | 58 | 6,0% |
| „ 21 до 25 „ | 145 | 15,2% |
| „ 26 до 30 „ | 227 | 23,7% |
| „ 31 до 40 „ | 264 | 27,6% |
| „ 41 до 50 „ | 157 | 16,1% |
| „ 51 до 60 „ | 70 | 7,3% |
| Свыше 60 лѣтъ | 22 | 1,2% |

Отсюда видно что наибольшее число преступленийъ приходилось на возрасты отъ 31 до 40 и отъ 26 до 30 лѣтъ.

Въ мировыхъ и гминныхъ судахъ въ теченіи отчетнаго года разсматривалось 12415 дѣлъ, по коимъ осужденныхъ состояло 8776 человекъ, въ томъ числѣ мужчинъ 7315 и женщинъ 1461.

Въ теченіи 1880 года поймано разнаго званія бѣглыхъ, бродягъ и безпаспортныхъ 941, въ томъ числѣ:

| | |
|---------------------------------------|-----|
| Бродягъ | 40 |
| Безпаспортныхъ | 789 |
| Иностранцевъ безпаспортныхъ | 63 |
| Бѣглыхъ арестантовъ | 20 |
| Уклонившихся отъ воинской повинности | 17 |
| Военныхъ дезертировъ | 12 |

Обнаружено случаевъ:

| | |
|---|-----|
| Нарушеній правилъ о содержаніи оружія | 43 |
| Нарушеній правилъ охоты и содержанія собакъ | 48 |
| Нарушенія правилъ объ еврейской одеждѣ | 40 |
| Нарушеній паспортныхъ правилъ | 475 |
| Незаконнаго обученія дѣтей | 5 |
| Преступковъ чиновъ земской стражи | 21 |
| Преступковъ должностныхъ лицъ Гминныхъ Управленій | 37 |
| Нарушенія правилъ лицами Римско-Католическаго духовенства | 2 |

Преступныхъ случаевъ, рѣзко выдѣляющихся изъ ряда обыкновенныхъ преступленій и обращавшихъ на себя общественное вниманіе, равно таковыхъ, совершеніе которыхъ требовало-бы значительнаго времени для подготовки и притомъ сообщества многихъ заговорщиковъ въ отчетномъ году небыло.

а) АРЕСТЫ И МѢСТА ЗАКЛЮЧЕНІЯ.

Въ имѣющихся въ Келецкой губерніи двухъ тюрьмахъ въ городахъ Кельцахъ и Хенцинахъ число арестантовъ въ 1880 году было слѣдующее:

| | въ г. Кельцахъ | въ г. Хенцинахъ |
|---|----------------|-----------------|
| къ 1 Января 1880 года оставалось | 299 | 154 |
| въ теченіи года прибыло | 972 | 830 |
| выпущено и отправлено по назначенію въ теченіи года | 780 | 743 |
| къ 1 Января 1881 г. оставалось | 491 | 241 |

Въ мѣстахъ заключенія для подсѣдственныхъ арестантовъ состояло:

| | къ 1 Января 1880 года | въ 1880 году прибыло | убыло | къ 1 Января 1880 года оставалось |
|----------------------------|-----------------------|-------------------------|-------|----------------------------------|
| въ пос. Андреевѣ | 3 | 60 | 62 | 1 |
| въ гор. Пинчовѣ | 2 | 91 | 87 | 6 |
| въ гор. Мѣховѣ | 2 | 157 | 158 | 1 |
| въ пос. Стопницѣ | 6 | 90 | 93 | 3 |
| въ пос. Влоцковѣ | 11 | 32 | 38 | 5 |
| въ гор. Ольгушѣ | 7 | 83 | 81 | 9 |
| Итого | 31 | 513 | 519 | 25 |

Въ полицейскихъ арестахъ при Магистратахъ 7-и городовъ Келецкой губерніи къ 1 Января 1880 г. состояло заключенныхъ 7, въ теченіи 1880 года поступило 599, вышло 596 и къ 1 Января 1881 года состояло 10 человѣкъ.

Въ пересылочныхъ арестахъ при Уѣздныхъ Управленіяхъ заключенныхъ къ 1 Января 1880 г. оставалось 21, въ теченіи года прибыло 4238, отправлено по назначенію 4245 и затѣмъ къ 1 Января 1881 года оставалось 14 человѣкъ.

Въ гминныхъ арестахъ къ 1 Января 1880 года состояло 52 человѣка заключенныхъ, въ теченіи года вновь заключено 3291, выпущено 3304 и къ 1 Января 1881 года оставалось 39 человѣкъ.

Во всѣхъ же мѣстахъ заключенія губерніи содержалось въ отчетномъ году 11007 лицъ, изъ коихъ въ теченіи года вышло 10187 и къ 1 Января 1881 года оставалось всѣхъ арестованныхъ 820 человѣкъ.

Продовольствіе арестантовъ въ Келецкой и Хенцинской тюрьмахъ съ под-
ряда, со включеніемъ и прочихъ расходовъ на содержаніе сихъ мѣстъ заключе-
нія, обошлось: въ г. Кельцахъ 29170 р. 54 к. и въ г. Хенцинахъ 13871 р. 94 к.

Содержаніе шести подслѣдственныхъ арестовъ губерніи стоило въ 1880 го-
ду 3073 руб. 36 коп.

Санитарное состояніе заключенныхъ было удовлетворительно.

Число больныхъ въ теченіи года было слѣдующее:

| | |
|--|-----|
| въ Келецкой тюрьмѣ | 296 |
| въ Хенцинской | 75 |
| въ подслѣдственныхъ арестахъ | 5 |
| въ пересыльныхъ арестахъ | 19 |
| въ полицейскихъ арестахъ | 3 |

Изъ числа больныхъ арестантовъ въ Келецкой тюрьмѣ умерло 22, въ Хен-
цинской 9 и въ Келецкомъ пересыльномъ арестѣ 1.

Случаевъ побѣга было:

| | |
|---|---|
| изъ подслѣдственныхъ арестовъ | 2 |
| изъ пересыльныхъ арестовъ | 6 |
| изъ полицейскихъ арестовъ | 1 |
| изъ гминныхъ арестовъ | 7 |

Въ 1880 году назначено было по судебнымъ приговорамъ къ высылкѣ въ
Сибирь 35 арестантовъ, изъ коихъ 22 въ теченіи года отправлено и къ началу
1881 года осталось невысланныхъ 13 человекъ.

Ссылно каторжныхъ содержалось въ тюрьмахъ Келецкой губерніи 6 че-
ловѣкъ, которые въ теченіи 1880 года отправлены по назначенію.

Арестантовъ приговоренныхъ къ работамъ въ арестантскихъ ротахъ отпра-
влено въ Калужское Исправительное Отдѣленіе 8, въ Вязниковское 1, въ Одес-
ское 5, Тверское 19 и въ Симферопольское 8.

Для улучшенія матеріальнаго быта арестантовъ и въ видахъ возвышенія
нравственности при Келецкой тюрьмѣ существовала, по примѣру прежнихъ
лѣтъ, прядильня шерсти, изъ которой вся выдѣланная шерсть поступала на
Сандомирскую суконную фабрику.

Содержаніе означенной прядильни обошлось въ отчетномъ году въ 3969 р.
13 к. Определенная для арестантовъ заработная плата за выдѣлку шерсти со-
ставляла 55 р. 28 к.

Для преподаванія арестантамъ религіознаго утѣшенія въ обѣихъ тюрьмахъ
имѣются часовни, въ которыхъ въ праздничные дни совершается богослуже-
ніе и преподаются наставленія въ правилахъ вѣры; кромѣ того грамотнымъ
арестантамъ въ свободное время разрѣшено чтеніе книгъ духовно-нравственнаго
содержанія.

Обѣ существующія въ губерніи тюрьмы приспособлены для сей цѣли въ
г. Кельцахъ изъ поепископскихъ надворныхъ построекъ, а въ г. Хенцинахъ
изъ помонастырскихъ строеній и не удовлетворяютъ своему назначенію, несо-
мѣщая вообще условій необходимыхъ для мѣстъ заключенія и въ особенности
для содержанія осужденныхъ къ высшимъ разрядамъ наказаній, какъ то въ
каторжныя работы, на поселеніе и въ арестантскія и исправительныя отдѣле-
нія. Между тѣмъ число лицъ этой категоріи составляетъ значительную часть
арестантскаго населенія тюремъ и хотя переводъ ихъ по назначенію произво-

дится постепенно съ разрѣшенія Главнаго Тюремнаго Управленія, но въ столь незначительныхъ размѣрахъ, что вновь осужденные успѣваютъ пополнять убывшихъ

За неимѣніемъ въ тюрьмахъ этихъ мѣсть одиночнаго заключенія, арестанты размѣщаются до 36 человекъ въ одной камерѣ и притомъ вслѣдствіе переполненія весьма тѣсно, такъ что въ Келецкой тюрьмѣ приспособленной по вмѣстимости воздуха для 258 арестантовъ, въ отчетномъ году содержалось къ 1 Января 1881 года 491, а въ Хенцинской вмѣсто 143 человекъ къ тому же сроку содержалось 241, но были дни когда число заключенныхъ простиралось въ Келецкой тюрьмѣ до 510 человекъ, а въ Хенцинской до 250.

При неимѣніи особыхъ помѣщеній, женщины поступающія въ тюрьмы за маловажныя проступки по приговорамъ Гминныхъ Судовъ, нерѣдко съ дѣтьми, должны содержаться вмѣстѣ съ болѣе тяжкими преступницами, что не можетъ вліять благоприятно на ихъ нравственность.

Въ виду сего необходимо: 1-ое расширение помѣщенія для заключенныхъ въ обѣихъ тюрьмахъ посредствомъ новыхъ флигелей и 2-ое устройство при тюрьмахъ разнаго рода мастерскихъ, о чемъ заявляютъ желаніе и сами заключенные.

Независимо сего Хенцинская тюрьма нуждается въ устройствѣ свѣтлой просторной больницы для арестантовъ, такъ какъ нынѣ занимаемыя больными комнаты сыры, темны и низки, а также въ устройствѣ надлежащихъ отхожихъ мѣсть, потому, что нынѣ существующія открыты до неприличія и распространяютъ зловредныя міазмы.

Въ виду таковыхъ недостатковъ хотя каждая изъ нихъ ежегодно приводится по возможности въ порядокъ, въ отчетномъ году выработанъ проектъ передѣлки Хенцинской тюрьмы какъ болѣе нуждающейся и представленъ Г. Министру Внутреннихъ Дѣлъ отъ 30 Апрѣля 1880 г. за № 3333.

При его выполненіи не только арестанты будутъ удобнѣ размѣщены въ гигиеническомъ отношеніи, но и женское отдѣленіе отдѣлится вполнѣ отъ мужскаго и больница получитъ соотвѣтственныя потребности удобства.

Что же касается Келецкой тюрьмы, то и для нея выработывается проектъ ея улучшенія, при выполненіи коего могла бы быть временно достигнута цѣль болѣе правильнаго размѣщенія арестантовъ, такъ какъ полное достиженіе цѣли правильнаго размѣщенія людей и употребленія ихъ въ работу можетъ быть достигнуто лишь при устройствѣ совершенно новой тюрьмы и въ другой мѣстности.

е) П О Ж А Р Ы.

Всѣхъ пожаровъ въ губерніи было въ отчетномъ году 454 т. е. болѣе нежели въ 1879 году на 182. Сумма причиненныхъ пожарными случаями убытковъ простиралась до 456660 рублей или на 244430 руб. болѣе нежели въ 1879 году.

По временамъ года пожары распредѣлялись слѣдующимъ образомъ:

| | число пожаровъ | число сгорѣвшихъ дворовъ и строеній | сумма причинен- ныхъ убытковъ |
|--------------------|-------------------|--|----------------------------------|
| въ зимніе мѣсяцы | 85 | 136 | 32103 р. |
| въ весенніе мѣсяцы | 147 | 416 | 235529 р. |
| въ лѣтніе мѣсяцы | 122 | 583 | 128235 р. |
| въ осенніе мѣсяцы | 100 | 138 | 60793 р. |
| Итого | 454 | 1273 | 456660 р. |

Наибольше разрушительными по своимъ послѣдствіямъ были пожары весенніе, изъ которыхъ каждый по среднему выводу истребилъ имущества на 1602 руб., затѣмъ слѣдуютъ лѣтніе на 1051 руб., осенніе на 607 руб. и наконецъ зимніе на 377 рублей.

Причины возникновенія пожаровъ были слѣдующія:

| | | | | |
|--|-------------|-----------------------|---|---|
| Отъ молніи | 20 или 4,4% | общаго числа пожаровъ | | |
| Отъ дурнаго устройства печей и трубъ | 16 „ 3,5% | „ | „ | „ |
| Отъ неосторожности | 26 „ 5,7% | „ | „ | „ |
| Отъ поджога | 60 „ 13,3% | „ | „ | „ |
| Отъ другихъ неизвѣстныхъ причинъ | 332 „ 73,1% | „ | „ | „ |

Нижеслѣдующая таблица показываетъ сравнительную силу и разрушительность пожаровъ въ губерніи за послѣднія 6 лѣтъ.

| | число пожаровъ | число сгорѣвшихъ строеній | сумма причиненныхъ убытковъ |
|------------------------|----------------|---------------------------|-----------------------------|
| въ 1875 году | 220 | 553 | 316906 р. |
| въ 1876 году | 246 | 246 | 855129 р. |
| въ 1877 году | 248 | 248 | 622992 р. |
| въ 1878 году | 255 | 541 | 350785 р. |
| въ 1879 году | 272 | 511 | 212230 р. |
| въ 1880 году | 454 | 1273 | 456660 р. |
| Среднія цифры | 282 | 562 | 469117 р. |

Такимъ образомъ самыя разрушительныя по своимъ послѣдствіямъ пожары были въ 1876 и затѣмъ 1877 годахъ.

Болѣе важныя пожары были въ отчетномъ году въ слѣдующихъ мѣстностяхъ:

1) 16 Мая въ пос. Кошицѣ Пинчовскаго уѣзда отъ неосторожнаго обращенія съ огнемъ сгорѣло 42 дома съ хозяйственными строеніями, гминное управленіе и костель; убытокъ въ застрахованномъ имуществѣ простирался до 32000 рублей.

2) 17 Мая въ пос. Далещицѣ Келецкаго уѣзда отъ неосторожнаго обращенія съ огнемъ сгорѣло 92 зимнихъ дома и 150 хозяйственныхъ строеній, застрахованныхъ въ 32000 руб.; и незастрахованное движимое имущество на 29000 рублей.

3) 2 Юля въ пос. Шидловѣ Стопницкаго уѣзда сгорѣло отъ неизвѣстной причины 30 жилыхъ домовъ и 33 хозяйственныхъ строения застрахованныя въ 3650 руб. и незастрахованное движимое имущество на 5900 рублей.

4) 28 Августа въ имѣніи Лентковице Мѣховскаго Уѣзда сгорѣло четыре хозяйственныхъ строения застрахованныя въ 6080 р. и незастрахованное движимое имущество на 30000 руб. Подозрѣваемый въ поджогѣ крестьянинъ Кошула преданъ судебной отвѣтственности.

Всѣ эти пожары были гибельны по своимъ послѣдствіямъ по чрезвычайной тѣснотѣ построекъ, допущенныхъ съ давняго времени, для устраненія таковыхъ бѣдствій на будущее время выданы всѣмъ означеннымъ мѣстечкамъ новые планы для возобновленія построекъ примѣняясь къ правиламъ Строительнаго Искусства.

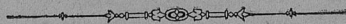

ж) РАЗЛИЧНЫЯ ПРОИСШЕСТВІЯ И НАРОДНЫЯ БѢДСТВІЯ.

Особенно выдающихся происшествій въ отчетномъ году небыло:

Къ числу событій, вредно повліявшихъ на благосостояніе нѣкоторыхъ пунктовъ Мѣховскаго, Андреевскаго и Пинчовскаго уѣздовъ, относятся бури съ градобитіемъ и разливъ рѣки Вислы.

Означенными бѣдствіями причинено убытковъ:

Въ Мѣховскомъ уѣздѣ, въ селеніяхъ Иголомія, Козлице, Одылень, Злотники, Ваврженчице, Томашовъ, Стрженгоборжице и Выгнановъ уничтожены на пространствахъ 551¹/₄ морга посѣвы хлѣбовъ и картофеля на сумму 35794 рубля.

Въ Пинчовскомъ уѣздѣ въ деревняхъ Вавровице и Чарковѣ бурей и градомъ уничтожены посѣвы хлѣбовъ на сумму 9000 руб.

Въ Андреевскомъ уѣздѣ на земляхъ владѣльца имѣнія Ольшувка градобитіемъ уничтожены посѣвы на сумму 2120 руб.

Къ числу народныхъ бѣдствій слѣдуетъ отнести:

1) Бывшій въ отчетномъ году въ Стопницкомъ уѣздѣ недородъ хлѣба, вслѣдствіе котораго нѣкоторая часть жителей затруднялась въ продовольствіи и обсемененіи полей. Въ виду сего Варшавскій Комитетъ, учрежденный для сбора пожертвованій въ пользу Сандомирскихъ жителей, ассигновалъ на Стопницкій уѣздъ 15000 р., которые и были тогда же розданы болѣе нуждающимся крестьянамъ посредствомъ особаго Уѣзднаго Комитета, составленнаго подъ предѣлательствомъ Уѣзднаго Начальника изъ четырехъ мѣстныхъ земле-владѣльцевъ.

2) Три пожара въ посадѣ Шидловѣ Стопницкаго уѣзда, коими посадъ этотъ былъ совершенно уничтоженъ и одинъ пожаръ въ посадѣ Стопницѣ. Въ пользу погорѣльцевъ прислано было для роздачи отъ Варшавскаго Комитета для сбора пожертвованій въ пользу жителей Сандомирскаго уѣзда 1514 руб., отъ Варшавскаго Генераль-Губернатора 300 руб. и собрано частныхъ пожертвованій 75 руб. 44 коп.

и 3) Пожаръ въ пос. Далешницѣ Келецкаго уѣзда, уничтожившій третью часть посада. Въ пользу погорѣльцевъ собрано было добровольныхъ пожертвованій 658 руб., которые и розданы были болѣе пострадавшимъ, образованнымъ на мѣстѣ комитетомъ изъ почетныхъ обывателей.



IV. Народное здравіе и общественное призрѣніе.

а) В Р А Ч И.

Въ отчетномъ году состояло въ губерніи 35 врачей, т. е. столько же какъ и въ 1879 году.

Изъ числа ихъ на государственной службѣ состояло 14, въ томъ числѣ въ губернскомъ городѣ 4 и въ уѣздахъ 10 и вольнопрактикующихъ 21.

| | |
|---|---------------------------------|
| Ветеринаровъ | 4 |
| изъ нихъ на службѣ въ губ. городѣ | 2 |
| въ уѣздахъ | 1 |
| Фельдшеровъ | 103 т. е. на 2 болѣе 1879 года. |
| изъ нихъ на службѣ въ губ. городѣ | 7 |
| въ уѣздахъ | 96 |
| Вольнопрактикующихъ | 90 |
| Повинальныхъ бабокъ | 37 |
| изъ нихъ на службѣ въ губ. городѣ | 5 |
| въ уѣздахъ | 32 |

Отношеніе числа лицъ занимающихся врачебною практикою къ общей цифрѣ населенія губерніи выражается въ слѣдующихъ данныхъ:

| | |
|--|-------|
| на одного врача приходилось жителей | 17563 |
| на одного фельдшера | 5968 |
| на одну повивальную бабку приходилось рожденій | 698 |

Аптекъ въ губерніи состояло 27, въ томъ числѣ постоянныхъ 23, филиальныхъ 3 и 1 временное аптечное отдѣленіе при Солецкихъ минеральныхъ водахъ, открываемое только во время лечебнаго сезона.

При аптекахъ находилось 27 аптекарей и 25 провизоровъ.

Новыхъ аптекъ въ отчетномъ году открываемо небыло.

По отношенію числа аптекъ къ общей цифрѣ населенія оказывается, что одна аптека приходилась на 22745 жителей.

Оспа привита была 19699 дѣтямъ; умершихъ отъ привитія оспы небыло.

Такъ какъ общее число родившихся въ отчетномъ году составляетъ 25825 душъ, то число дѣтей, которымъ привита была оспа относится къ числу рожденій какъ 1 : 1,31.

Въ видахъ прекращенія и ограниченія сифилитической болѣзни во всѣхъ городахъ и посадахъ, а равно и въ мѣстахъ квартированія войскъ, еженедѣльно производились осмотры проститутокъ и вообще женщинъ подозрительнаго поведенія, причемъ оказавшіяся больными немедленно отправляемы были въ подлежащія больницы на излеченіе.

Во всѣхъ больницахъ гражданскаго вѣдомства въ 1880 году находилось на излеченіи 312 сифилитиковъ обоаго пола, изъ коихъ 264 выздоровѣло, 6 умерло и осталось на излеченіи 42.

Кромѣ того въ частной практикѣ подобнаго рода больныхъ было 218, изъ коихъ 207 выздоровѣло, 2 умерло и осталось на излеченіи 9.

б) БОЛЬНИЦЫ.

Въ Келецкой губерніи существуетъ шесть больницъ подлежащихъ вѣдѣнію Губернскаго Совѣта Общественнаго Призрѣнія, а именно:

Больница Св. Александра въ Кельцахъ
 „ Св. Власія въ Олькушѣ
 „ Св. Анны въ Мѣховѣ
 „ Св. Карла въ п. Стопницѣ
 „ Св. Николая въ п. Бускѣ
 и временная больница въ дер. Солецѣ

Въ содержаніи и благоустройствѣ сихъ заведеній никакихъ особыхъ измѣненій не послѣдовало.

Въ означенныхъ 6-и больницахъ въ 1880 году находилось:

| | |
|--|------|
| на излеченіи больныхъ | 1946 |
| въ теченіи года выздоровѣло | 1655 |
| „ „ „ умерло | 166 |
| и осталось къ 1 Января 1881 года | 125 |

Состояніе средствъ больницъ въ отчетномъ году представлялось въ слѣдующемъ видѣ:

| | Доходъ вмѣстѣ съ остаткомъ отъ 1879 года | | Расходъ въ 1880 году | | Къ 1 Января 1880 г. оставалось | | Количество капиталовъ принадлеж. больницамъ | |
|----------------------------------|--|--------|----------------------|--------|--------------------------------|--------|---|--------|
| | Р | К | Р | К | Р | К | Р | К |
| Р у б л и к о п ѣ й к и . | | | | | | | | |
| Келецкая больница | 9670 | — | 9670 | — | — | — | 13946 | 10 |
| Мѣховская „ | 5651 | 54 1/2 | 5565 | 9 1/2 | 86 | 45 | 2300 | — |
| Олькушская „ | 4520 | 46 | 2756 | 18 | 1773 | 28 | 11992 | 7 3/4 |
| Стопницкая „ | 3696 | 64 1/2 | 3689 | 42 1/2 | 7 | 22 | 1500 | — |
| Буская „ | 3544 | 14 | 2369 | 92 | 1174 | 22 | 950 | — |
| Солецкая „ | 1524 | 92 | 1227 | 36 1/2 | 297 | 55 1/2 | 195 | — |
| По всемъ больницамъ | 28616 | 71 | 25277 | 98 1/2 | 3338 | 72 1/2 | 30883 | 17 3/4 |

Кромѣ упомянутыхъ выше больницъ, состоящихъ въ вѣдѣніи Совѣтовъ Общественнаго Призрѣнія, въ Келецкой Губерніи находятся еще: а) два тюремные лазарета для заболѣвающихъ арестантовъ содержимые на счетъ казны и б) частная больница на 50 кроватей въ пос. Курозвеняхъ Стопницкаго уѣзда.

Въ означенныхъ лазаретахъ и больницъ движеніе больныхъ въ отчетномъ году было слѣдующее:

| | въ 1880 году | | къ 1 Января 1880 | |
|---------------------------------|--------------------------|---------------------------------------|---------------------------------|---------------------------------|
| | состояло на излеченіи | въ теченіи года выздоровѣло умерло | года оставалось на излеченіи | года оставалось на излеченіи |
| въ Келецкомъ тюремномъ лазаретѣ | 289 | 248 | 16 | 25 |
| въ Хенцинскомъ тюремн. лазаретѣ | 70 | 60 | 6 | 4 |
| въ Куровенской больницѣ . | 681 | 565 | 33 | 83 |

Кромѣ того въ частной практикѣ состояло въ отчетномъ году больныхъ 19292, изъ коихъ выздоровѣло 16288, умерло 1804 и къ 1 Января 1881 года оставалось на излеченіи 1200.

По всей же губерніи было въ отчетномъ году больныхъ пользовавшихся медицинскою помощью 22278 человѣкъ обоаго пола, что составляетъ 3,6% всего населенія губерніи.

За неимѣніемъ въ Келецкой губерніи дома умалишенныхъ, больные этого рода, по предварительномъ освидѣтельствованіи въ Губернскомъ Правленіи отправляются въ Варшаву въ больницы Св. Іоанна Божія или Младенца Иисуса.

в) ЭПИДЕМИИ.

Въ нѣкоторыхъ пунктахъ Андреевскаго уѣзда въ началѣ Января мѣсяца отчетнаго года появилась натуральная оспа, которою заболѣло 304 дѣтей и изъ нихъ 155 умерло; болѣзнь эта прекратилась въ Августѣ мѣсяцѣ того же года.

Другихъ повально-эпидемическихъ болѣзней въ отчетномъ году небыло; хотя же въ нѣкоторыхъ мѣстностяхъ губерніи случались больные скарлатиною, корью, крупомъ, коклюшемъ, тифоидальною горячкою и кровавымъ поносомъ, но ни одна изъ этихъ болѣзней не приняла характера эпидеміи.

г) ЭПИЗООТИИ.

Въ теченіи 1880 года въ губерніи были слѣдующія эпизоотическія болѣзни:

I. Повальное воспаленіе легкихъ рогатаго скота (Pneumonia epizootica bovm) появилась въ 4-хъ мѣстностяхъ губерніи, вслѣдствіе покупки зараженнаго этою болѣзнію скота. Болѣзнь эта показалаея 14 Февраля въ дер. Вронинѣ Мѣховскаго уѣзда, откуда распространилась по деревнямъ Рацлавице, Рудава и Хлыча; прекратилась она 1 Декабря 1880 г. Изъ числа 458 головъ рогатаго скота, находившагося въ зараженныхъ мѣстностяхъ, заболѣло 55, изъ коихъ 18 пало, 7 было убито, 18 выздоровѣло и къ началу 1881 года осталось больныхъ 12 штукъ, которые къ 1 Марта 1881 года выздоровѣли.

II. Сибирская язва (Febris carbunculosa) появилась въ 48-и мѣстностяхъ губерніи по большей части вслѣдствіе содержанія скота въ тѣсныхъ и душныхъ помѣщеніяхъ. Болѣзнь эта началась 30 Іюня въ дер. Янинѣ Стопницкаго уѣзда, откуда распространилась и по соседнимъ деревнямъ; прекратилась она 26 Ноября. Изъ числа 7041 головы рогатаго скота, находившагося въ зараженныхъ мѣстностяхъ, заболѣло 368 штукъ, изъ коихъ пало 307 убито 1 и выздоровѣло 60. На лошадяхъ Сибирская язва появлялась въ 6-и мѣстностяхъ губерніи и

отъ нея заболѣло 38 штукъ, пало 36 и выздоровѣло 2. На овцахъ эта болѣзнь появилась въ 2-хъ мѣстностяхъ губерніи, вслѣдствіе чего заболѣло 268 овецъ, пало 198 и выздоровѣло 70. На свиньяхъ болѣзнь эта появлялась лишь въ незначительныхъ размѣрахъ, такъ что всего заболѣвшихъ ею было 26 животныхъ, которыя всѣ пали.

III. Носовой сазь (*Corysa nodosa ulcerativa*) была въ 5-и пунктахъ губерніи вслѣдствіе дурнаго корму и содержанія лошадей въ холодныхъ и сырыхъ помѣщеніяхъ. Началась болѣзнь 1-го Ноября 1879 года въ дер. Щепановицѣ Мѣховскаго уѣзда и прекратилась 2 Октября 1880 г. Изъ числа 240 лошадей, находившихся въ зараженныхъ мѣстностяхъ, заболѣло 19, убито 12 и выздоровѣло 7.

IV. Инфлюэнція на лошадяхъ появилась 15 Февраля въ пос. Куржелевъ Влоцковскаго уѣзда и прекратилась 13 Мая. Изъ числа 148 лошадей, находившихся въ этой мѣстности, заболѣло 25, пало 17 и выздоровѣло 8.

V. Зудневая чесотка (*Scabies sarcoptica*) появлялась въ 6-и мѣстностяхъ губерніи, вслѣдствіе покупки лошадей, зараженныхъ этою болѣзнію и прекратилась 1 Декабря 1880 г. Изъ числа 747 лошадей, находившихся въ зараженныхъ мѣстностяхъ, заболѣло 147, пало 46, убито 9, выздоровѣло 84 и къ началу 1881 года оставалось больныхъ 8.

Принятыми своевременно мѣрами вредное вліяніе эпизоотіи въ мѣстахъ ихъ появленія пресѣчено.

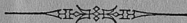

а) НАСИЛЬСТВЕННЫЯ СМЕРТИ.

Неестественной смерти отъ насилія и случайностей въ теченіи отчетнаго года подверглось 287 человекъ въ томъ числѣ 182 мужчины и 105 женщинъ т. е. на 39 болѣе противъ 1879 года. Сравнивая это число съ общемою цифрою умершихъ въ отчетномъ году (16841 душъ) оказывается, что на 100 смертныхъ случаевъ приходится 1,10% жертвъ насилія и неблагопріятныхъ случайностей; при распредѣленіи же сего числа между мужчинами и женщинами отдѣльно, на 100 умершихъ мужчинъ приходилось 2,11% умершихъ отъ насилія и случайностей, а на 100 женщинъ 1,27%.

На 100 случаевъ смерти въ городахъ приходилось 2,00% случаевъ смерти отъ насилія и случайностей, а на 100 случаевъ въ деревняхъ 1,68%.

Къ общему числу 614711 жителей Келецкой губерніи неестественная смертность относилась какъ 1 : 2141.

Въ теченіи отчетнаго года было:

| | число жертвъ | процентное отноше- ніе къ общему числу | противъ 1879 года |
|-------------------------------------|-----------------|---|-------------------|
| 1. Жертвъ смертоубійства | 22 | — | менѣе на 10 |
| въ томъ числѣ: | | | |
| дѣтоубійствъ | 9 | 3,10% | менѣе на 6 |
| смертоубійствъ | 13 | 4,30% | менѣе на 4 |
| 2. Самоубійцъ | 11 | 3,78% | болѣе на 2 |
| 3. Скоропостижно умершихъ | 105 | — | болѣе на 37 |
| въ томъ числѣ: | | | |
| отъ болѣзней | 72 | 25,70% | болѣе на 35 |
| отъ пьянства | 14 | 4,71% | болѣе на 2 |
| отъ неизвѣстныхъ причинъ | 19 | 6,29% | тоже число |

| | | | |
|--|-----|--------|------------|
| 4. Жертвъ случайной смерти | 136 | — | болѣе на 6 |
| въ томъ числѣ: | | | |
| убито громомъ | 9 | 3,1 % | менѣе на 1 |
| задавлено и упало съ высоты | 26 | 9,0 % | болѣе на 6 |
| сгорѣло и убито на пожарахъ | 16 | 5,5 % | болѣе на 8 |
| умерло отъ угара | 5 | 1,7 % | болѣе на 4 |
| замерзло | 4 | 1,7 % | менѣе на 1 |
| утонуло | 43 | 15,1 % | менѣе на 1 |
| умерло отъ другихъ случай- ностей | 33 | 11,5 % | менѣе на 9 |
| 5. Найдено мертвыхъ тѣлъ | 13 | 4,5 % | болѣе на 4 |

Около половины смерныхъ случаевъ, а именно 136 обусловливалось неблагопріятными случайностями, затѣмъ слѣдуютъ лица скороспостижно умершія (105) и наконецъ жертвы смертоубійства (22) въ числѣ коихъ было 9 дѣтоубійствъ.

е) БОГАДѢЛЬНИ И ПРИЮТЫ.

Въ вѣдѣніи Келецкаго Совѣта Общественнаго Призрѣнія состояло 7 богадѣленъ въ городахъ: Кельцахъ, Хенцинахъ, Мѣховѣ, Олькушѣ, Пинчовѣ и посадахъ Пилицѣ и Корчинѣ, а также дѣтскій приютъ при больницѣ Св. Александра въ г. Кельцахъ.

Состояніе означенныхъ заведеній представлялось съ слѣдующемъ видѣ:

| БОГАДѢЛЬНИ: | Число призрѣваемыхъ | Доходъ 1880 года вмѣстѣ съ остаткомъ 1879 года. | | Расходъ въ 1880 г. | | Къ 1 Января 1881 года оставалось | |
|----------------------------|---------------------|---|-----|--------------------|-----|----------------------------------|-----|
| | | Рубли и копейки. | | | | | |
| Келецкая | 12 | 816 | 59½ | 523 | 48½ | 293 | 11 |
| Хенцинская | 3 | 92 | 29½ | 29 | 3 | 63 | 26½ |
| Мѣховская | 13 | 1725 | 14 | 479 | 16 | 1245 | 98 |
| Олькушская | 5 | 235 | 80 | 129 | 1 | 106 | 79 |
| Пилицкая | 12 | 4529 | 46 | 2756 | 18 | 1773 | 28 |
| Пинчовская | 6 | 106 | 56 | 92 | 83 | 13 | 73 |
| Корчинская | 8 | 595 | 85½ | 234 | 91 | 360 | 94½ |
| Дѣтскій приютъ въ Кельцахъ | 48 | 2131 | 96½ | 1987 | 12½ | 144 | 84 |

ПРИМѢЧАНІЕ: Вышепоименованнымъ благотворительнымъ заведеніямъ принадлежатъ слѣдующіе капиталы: Келецкой богадѣльнѣ 2001 р. 65 к. Хенцинской 582 р. 73 к., Мѣховской 17035 р. 97½ к., Олькушской 595 р. 52½ к., Пилицкой 11992 р. 7¾ к., Пинчовской 1302 р. 30 к., Корчинской 6564 р. 26 к. и Дѣтскому Приюту 3353 р. 70 коп.

Главные средства для содержанія этихъ заведеній составляются изъ процентовъ отъ запаснаго капитала, доходовъ съ принадлежащихъ имъ земель въ количествѣ около 452 морговъ, случайныхъ пожертвованій, сбора съ увеселительныхъ представленій и т. п. Сверхъ сего въ пользу Келецкаго дѣтскаго приюта поступаютъ ежегодно пособія Министерства Внутреннихъ Дѣлъ и пожертвованія взаимнѣ визитовъ на Новый годъ и Пасху (новаго стиля).

Кромѣ перечисленныхъ благотворительныхъ заведеній въ губерніи существуетъ 89 домовъ призрѣнія, состоящихъ въ непосредственномъ завѣдываніи Гминныхъ Обществъ; въ домахъ сихъ призрѣвается 341 человекъ.

Означеннымъ заведеніямъ принадлежатъ капиталы въ количествѣ 70423 р. 38½ к. отъ которыхъ получается ежегоднаго процента 2924 р. 15½ к. и земельныя участки всего 295 десятинъ 21 сажень, доходъ съ которыхъ составляетъ 1090 руб. 88 коп. въ годъ.

Сверхъ сего нѣкоторые землевладѣльцы ежегодно доставляютъ домамъ призрѣнія въ натурѣ зерновой хлѣбъ.

Независимо дѣтскаго Приюта состоящаго въ вѣдѣніи Губернскаго Совѣта Общественнаго Призрѣнія, въ г. Кельцахъ имѣется для дѣтей Православнаго исповѣданія особый дѣтскій Приютъ, находящійся въ вѣдѣніи Келецкаго Отдѣленія Русскаго Благотворительнаго Общества въ Царствѣ Польскомъ подъ непосредственнымъ наблюденіемъ Попечителя и Попечительницы.

Въ началѣ отчетнаго года въ немъ воспитывалось 23 сироты: 14 мальчиковъ и 9 дѣвочекъ; въ теченіи года прибыло 6 мальчиковъ и 2 дѣвочки, и затѣмъ къ 1 Января 1881 года призрѣвалось на полномъ содержаніи 20 мальчиковъ и 11 дѣвочекъ, а всего 31 сирота.

На содержаніе приюта въ 1880 году израсходовано было 2019 р. 78¼ к.

Такимъ образомъ полное содержаніе каждаго питомца обошлось Обществу въ 21 к. въ сутки, считая въ этомъ числѣ и всѣ расходы по содержанію Приюта.

Обыкновенными источниками доходовъ Приюта служатъ пожертвованія единовременныя и взаимныя визитовъ на Новый годъ и праздникъ Пасхи по старому стилю, членскіе взносы, деньги предлагаемыя въ подкупъ чинамъ Земской Стражи и нѣкоторыя случайныя пріобрѣтенія.

Въ отчетномъ году Келецкое Отдѣленіе Русскаго Благотворительнаго Общества считало въ своемъ составѣ 73 дѣйствительныхъ членовъ.

Въ 1880 году поступило на приходъ, считая вмѣстѣ съ остаткомъ отъ 1879 года, всего 3094 р. 9¾ к.

Произведено расходовъ, считая въ томъ числѣ и пособіе выданное бѣднымъ людямъ русскаго происхожденія 2019 р. 78¼ к.

Затѣмъ къ 1 Января 1881 года оставалось наличными деньгами 1074 р. 31½ к.

и процентными бумагами 2800 р.

Существующее въ г. Кельцахъ съ 1872 года Благотворительное Общество въ отчетномъ году считало въ своемъ составѣ 68 дѣйствительныхъ членовъ и 81 членовъ жертвователей.

Дѣятельность Хозяйственнаго Совѣта этого Общества по примѣру прежнихъ лѣтъ обращена была на вспомошествованіе неимущимъ и устраненіе нищенства по улицамъ города Кельць.

Средства Общества составлялись изъ членскихъ взносов и единовременныхъ пожертвованій.

Въ 1880 году поступило на приходъ въ кассу Общества вмѣстѣ съ остаткомъ отъ 1879 года 7540 р. 66 к.

Въ теченіи года израсходовано 3034 р. 71 к.

Затѣмъ къ 1 Января 1881 г. оставалось наличными деньгами 5 р. 95 к. и процентными бумагами 4500 руб.

Кружечнаго сбора въ пользу нищихъ въ 1880 году поступило 723 р. 88 к. на эти деньги, съ нѣкоторымъ пособіемъ изъ общихъ суммъ Общества, оно содержало 52 городскихъ нищихъ, отпускаемая ежемѣсячно на каждого отъ 1 р. 50 к. до 2 р. 50 к., кромѣ обѣдовъ въ натурѣ, жертвуемыхъ нѣкоторыми обывателями города.

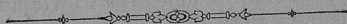

V. Народное просвѣщеніе.

Къ 1 Января 1881 года въ Келецкой губерніи состояло 314 учебныхъ заведеній, а именно:

| | |
|----------------------------------|-----|
| въ губернскомъ городѣ | 15 |
| въ городахъ и посадахъ | 22 |
| въ уѣздахъ | 277 |

Въ числѣ этихъ заведеній было:

| | |
|--|-----|
| Мужская Классическая Гимназія | 1 |
| Мужская Прогимназія | 1 |
| Женская Прогимназія | 1 |
| Учительская Семинарія | 1 |
| Образцовое Начальное Училище | 1 |
| Народныхъ Начальныхъ Училищъ | 280 |
| Училищъ и Пансіоновъ частныхъ лицъ | 12 |
| Воскресно-ремесленныхъ училищъ | 11 |
| Лютеранскихъ канторатовъ | 6 |

Во всѣхъ означенныхъ заведеніяхъ къ 1 Января 1881 года было учащихся:

| | |
|--------------------------|-------|
| мужескаго пола | 10826 |
| женскаго пола | 5652 |
| Итого | 16478 |

Число воспитывавшихся по мѣсту посѣщаемыхъ ими заведеній было:

| | |
|----------------------------------|------------------|
| въ городахъ и посадахъ | 2728 или 16,5 % |
| въ селеніяхъ | 13750 или 83,5 % |

Общее число учащихся уменьшилось противъ 1879 года на 939 т. е. на 5,3 %

Уменьшеніе это произошло главнымъ образомъ въ начальныхъ народныхъ училищахъ, въ которыхъ число учащихся было на 933 менѣе противъ 1879 года; болѣе замѣтное увеличеніе учащихся было въ Мужской Гимназіи, число которыхъ противъ 1879 года увеличилось на 70.

Число обучавшихся во всѣхъ учебныхъ заведеніяхъ въ 1880 году относилось къ общей цифрѣ населенія губерніи какъ 1:37,33, въ частности же для мужескаго населенія какъ 1:27,7 и для женскаго какъ 1:55,6.

По вѣроисповѣданіямъ учащіеся распредѣлялись слѣдующимъ образомъ:

| | мужчинъ | женщинъ | всего | % общаго числа учащихся |
|--------------------------------|---------|---------|-------|-------------------------|
| Православнаго | 136 | 54 | 190 | 1,1 % |
| Римско-Католическаго | 10259 | 5236 | 15495 | 94,6 % |
| Евангелическаго | 132 | 104 | 236 | 1,4 % |
| Евреевъ | 299 | 258 | 557 | 3,3 % |
| Всего | 10826 | 5652 | 16478 | — |

По сословіямъ учащіеся распредѣлялись:

| | мужчинъ | женщинъ | всего | % общаго числа учащихся |
|-------------------------------|---------|---------|-------|-------------------------------------|
| Дѣтей дворянъ и чиновниковъ | 549 | 216 | 765 | 4, 6 ⁰ / ₁₀₀ |
| „ лицъ духовнаго званія | 9 | 8 | 17 | 0, 1 ⁰ / ₁₀₀ |
| „ горожанъ | 2497 | 1399 | 3896 | 23, 6 ⁰ / ₁₀₀ |
| „ сельскихъ жителей | 7763 | 4029 | 11792 | 71, 5 ⁰ / ₁₀₀ |
| „ иностранцевъ | 8 | — | 8 | 0, 02 ⁰ / ₁₀₀ |
| Всего | 10826 | 5652 | 16478 | — |

Число учащихся въ Келецкой Мужской Гимназіи въ 1880 году достигло небывалой еще цифры 515, т. е. увеличилось противъ 1879 года на 18,7⁰/₁₀₀, между тѣмъ какъ пять лѣтъ тому назадъ, т. е. къ 1 Января 1876 года число учениковъ составляло всего 279.

Такимъ образомъ въ послѣднія пять лѣтъ составъ учащихся въ этомъ заведеніи почти удвоился и въ настоящее время приготовительный и первые пять классовъ содержатъ въ себѣ каждый полуторный и даже двойной комплекты.

Затѣмъ въ виду предстоящихъ въ 1881 году поступленій воспитанниковъ, какъ изъ приготовительнаго класса такъ и постороннихъ лицъ для Гимназіи представляется большое затрудненіе, если не полная невозможность, къ удовлетворенію той массы прошеній, съ которыми по обыкновенію обратятся родители о пріемъ ихъ дѣтей въ Гимназію.

Есть полное основаніе предполагать, что съ наступленіемъ учебнаго года первый классъ будетъ наполненъ поступившими изъ приготовительнаго и оставшимися учениками и что въ дальнѣйшемъ пріемъ придется отказывать по недостатку мѣста. Особенно переполнятся 4 и 5 клас., такъ что пріемъ новыхъ учениковъ возможенъ только въ высшіе три класса и отчасти во 2-й и 3-й.

Въ виду указанныхъ обстоятельствъ является необходимость въ дальнѣйшемъ развитіи параллельныхъ классовъ, но при крайней тѣснотѣ помѣщенія цѣль эта можетъ быть достигнута лишь посредствомъ пристройки существующаго Гимназическаго зданія, къ чему до сихъ поръ Гимназія не приобрѣла достаточныхъ средствъ.

На содержаніе всѣхъ вообще учебныхъ заведеній Келецкой губерніи израсходовано было въ отчетномъ году 117726 р. 62 к., въ томъ числѣ:

| | |
|--|----------------|
| на содержаніе Мужской Классической Гимназіи | 31612 р. 64 к. |
| на содержаніе Пинчовской Мужской Прогимназіи | 13087 р. 50 к. |
| на содержаніе Келецкой Женской Прогимназіи | 8400 р. |
| на содержаніе Андреевской Учительской Семинаріи и Начальнаго Образцоваго Училища | 10085 р. |
| на содержаніе Начальныхъ Народныхъ Училищъ и воскресно-ремесленныхъ школъ | 53893 р. 26 к. |
| на содержаніе Лютеранскихъ Канторатовъ | 648 р. 22 к. |

Частныя пансіоны и школы, непользуясь пособіемъ отъ казны, содержались на счетъ своихъ собственныхъ средствъ, получаемыхъ за обученіе дѣтей въ сихъ заведеніяхъ.

Лютеранскіе кантораты, состоящіе по силѣ ст. 30 Высочайшаго Указа 30 Августа 1864 года въ вѣдѣніи подлежащихъ Консисторій подъ общимъ надзоромъ Учебной Дирекціи, содержались на счетъ приходскихъ складокъ, контролированіе которыхъ предоставлено самимъ пасторамъ.

Во всѣхъ учебныхъ заведеніяхъ Келецкой губерніи личный составъ начальствующихъ и учащихся въ отчетномъ году состоялъ изъ 428 лицъ а именно:

| | СОСТОИТЬ НА ЛИЦО | | | | | | | | | | |
|--|------------------|--------------|----------------|--------------------------|--------------------|--------------------|-------|---------------------|--------------|--------------|-------------------------------|
| | Директоровъ | Инспекторовъ | Законоучителей | Учителей наукъ и языковъ | Учителей рисованія | Учителей искусствъ | Всѣхъ | Воспитател. и насл. | Бюстигителей | Прочихъ лицъ | Вакантныхъ учительскихъ мѣстъ |
| Келецкая Мужская Гимназія | 1 | 1 | 2 | 11 | 1 | — | 16 | — | 2 | 3 | 2 |
| Пинчовская Мужская Прогимназія | — | 1 | 2 | 5 | 1 | — | 9 | 2 | — | — | — |
| Келецкая Женская Прогимназія: | | | | | | | | | | | |
| а) лица служащія исключител. при Прогим. | — | 1 | 1 | 5 | — | 1 | 8 | 5 | — | — | — |
| б) лица состоящія на служ. при Муж. Гимн. | — | — | 1 | 2 | 1 | 1 | 5 | — | — | — | — |
| Андреевская Учительская Семинарія и состоящ. при ней Образцовое Учил. | — | 1 | 1 | 5 | 1 | 1 | 9 | — | — | — | — |
| Народныя Начальныя Училища | — | — | 69 | 261 | — | — | 330 | — | 1 | — | 20 |
| Въ частныхъ пансіонахъ и школахъ: въ мужскихъ: | | | | (*) | | | | | | | |
| а) лица состоящія исключител. при училищѣ | — | — | 1 | 6 | 1 | — | 8 | 2 | — | — | — |
| б) состоящія при Мужской Гимназіи | — | — | — | 4 | — | — | 4 | — | — | — | — |
| въ женскихъ: | | | | | | | | | | | |
| а) лица состоящія исключител. при училищѣ | — | — | 4 | 23 | — | — | 27 | 4 | — | — | — |
| б) состоящія при Мужской Гимназіи | — | — | — | 5 | 2 | — | 7 | — | — | — | — |
| Лютеранскіе Кантораты | — | — | — | 5 | — | — | 5 | — | — | — | 1 |

Изъ приведенныхъ данныхъ оказывается, что на одного преподавателя приходилось среднимъ числомъ 38,5 учениковъ.

Въ теченіи отчетнаго года успѣхи народнаго образованія въ начальныхъ училищахъ были удовлетворительны.

Кромѣ перечисленныхъ учебныхъ заведеній существуетъ еще въ губерніи Православное Начальное Училище и Римско-Католическая Духовная Семинарія.

Въ Православномъ Начальномъ училищѣ, состоящемъ подъ наблюденіемъ и руководствомъ мѣстнаго Православнаго причта, въ отчетномъ году обучалось предметамъ элементарнаго курса 10 дѣвочекъ и 13 мальчиковъ.

Римско-Католическая Духовная Семинарія, находящаяся въ непосредственномъ завѣдываніи Ректора, состоитъ изъ 4-хъ преподавателей и 43 воспитанниковъ.



(*) Въ числѣ 261 учителей начальныхъ училищъ, учительницъ 20 и семинаристовъ 136. Въ воскресно-ремесленныхъ школахъ преподаваніемъ занимались подлежащіе начальные учителя.

VI. Ходъ крестьянскаго дѣла.

Всѣхъ вообще дѣлъ по измѣненію Ликвидационныхъ табелей и данныхъ, а также по нарушенію правъ на сервитуты у Коммисаровъ въ отчетномъ году находилось:

| | |
|---|-----|
| а) подлежащихъ разрѣшенію | 151 |
| б) „ представленію на утвержденіе Губернскаго Присутствія | 212 |
| изъ числа ихъ разрѣшено | 96 |
| представлено въ Губернское Присутствіе | 173 |
| осталось неразрѣшенныхъ | 55 |
| осталось непредставленныхъ | 39 |

Въ Губернскомъ по крестьянскимъ дѣламъ Присутствіи дѣла по поземельному устройству крестьянъ имѣли въ отчетномъ году слѣдующее движеніе:

1. Объ измѣненіи Ликвидационныхъ табелей и данныхъ вслѣдствіе добровольныхъ сдѣлокъ:

| | утверждено сдѣлокъ | сдѣлано по- становленій | представлено во Временную Коммисію | осталось неутвер- жденныхъ |
|---------------------------------|-----------------------|----------------------------|--|----------------------------------|
| по обмѣну земель | 4 | 4 | 2 | 8 |
| по обмѣну сервитутовъ | 49 | 49 | 40 | 76 |

2. Объ измѣненіи Ликвидационныхъ табелей и данныхъ вслѣдствіе измѣренія земель и точнаго опредѣленія вида и размѣра сервитутовъ:

| | сдѣлано по- станов. объ измѣненіи | представлено во Времен. Коммисію | осталось сдѣ- лать постано- ваний | осталось пред- ставить во Времен. Ком. |
|--|---|--|---|--|
| а) на основаніи измѣренія величины крестьянскихъ надѣловъ | 37 | 27 | 319 | 5 |
| б) вслѣдствіе точнаго опре- дѣленія вида и размѣра сервитутовъ | 44 | 24 | 33 | 28 |

3. Объ измѣненіи Ликвидационныхъ табелей и данныхъ вслѣдствіе окончательнаго опредѣленія принадлежности усадебъ, записанныхъ спорными, постановлено рѣшеній объ измѣненіи табелей и данныхъ 1.

4. Объ измѣненіи Ликвидационныхъ табелей и данныхъ вслѣдствіе заявленій объ ошибочной записи именъ усадебниковъ, предстояло разсмотрѣть 33 протокола и постановить 101 рѣшеніе во второй инстанціи.

Изъ числа сего разсмотрѣно 16 протоколовъ и постановлено 43 рѣшенія.

5. По дѣламъ о спорахъ крестьянъ съ владѣльцами о нарушеніи правъ на сервитуты предстояло разсмотрѣть 45 дѣлъ, изъ коихъ 22 разсмотрѣны и осталось неразмѣненныхъ 23.

6. О выдачѣ владѣльцамъ частныхъ лѣсовъ обремененныхъ сервитутами разрѣшеній на вырубку оныхъ поступило 6 ходатайствъ, но по разсмотрѣнїи таковыхъ въ Губернскомъ по крестьянскимъ дѣламъ Присутствїи всѣ онѣ оставлены были безъ послѣдствїй на основанїи Высочайше утвержденныхъ 31 Декабря 1875 г. правилъ о порядкѣ пользованїя лѣсами обремененными крестьянскими сервитутами.

7. По надѣлу безземельныхъ крестьянъ къ 1 Января 1880 года оставалось нерозданныхъ земель 377 морговъ 44 прента, въ отчетномъ году земель этихъ роздаваемо небыло по несвезенїю съ нихъ лѣса и неокончанїю арендныхъ сроковъ и за симъ къ 1 Января 1881 года нерозданныхъ земель оставалось тоже количество, т. е. 377 морговъ 44 прента. Изъ числа нерозданныхъ земель назначено для надѣленїя бывшимъ Учредительнымъ Коммитетомъ 248 морговъ 11 прентовъ и Министерствомъ Финансовъ 129 мор. 33 прен.

8. По лѣсохозяйственнымъ планамъ поступило въ Губернское Присутствїе 42 ходатайства, изъ коихъ разсмотрѣно 35 и осталось неразсмотрѣнныхъ къ 1 Января 1881 г. 7. Изъ числа 35 разсмотрѣнныхъ лѣсохозяйственныхъ плановъ 8 утверждено, а 27 признаны неподлежащими утвержденїю. Изъ числа 8 утвержденныхъ лѣсохозяйственныхъ плановъ 2 представлены во Временную Коммисію.

9) Дѣль по раздѣлу общихъ пастбищъ и по разверстанїю и обмѣну черепосныхъ земель въ 1880 году по Келецкой Губернїи не производилось.

Движенїе дѣлопроизводства по Губернскому Присутствїю выразилось въ слѣдующихъ цифрахъ: входящихъ бумагъ было 2400, исходящихъ 2480, журнальныхъ постановленїй Губернскаго Присутствїя 273 и Особаго Присутствїя 9.

ГМИННОЕ УПРАВЛЕНІЕ.

Существующія въ Келецкой губернїи 131 гмина по населенности распредѣлялись слѣдующимъ образомъ:

| | | |
|----|--------------------------------|-----------------------|
| а) | съ населенїемъ менѣе 2000 душъ | 1 гмина |
| б) | „ „ | отъ 2 до 4000 д. 71 „ |
| в) | „ „ | отъ 4 до 6000 д. 41 „ |
| г) | „ „ | свыше 6000 д. 18 „ |

Дѣятельность гминныхъ сходовъ въ отчетномъ году выразилась въ слѣдующихъ результатахъ:

Сходы, собиравшіеся въ опредѣленные ст. 11 пост. Учред. Ком. сроки, постановили 927 приговоровъ, изъ коихъ обжаловано было 6 и представлено подлежащему начальству для уничтоженїя 8.

Изъ числа обжалованныхъ приговоровъ отмѣнено 2 и оставлено въ силѣ 4.

Въ составѣ должностныхъ лицъ Гминныхъ Управленїй находилось гминныхъ войтовъ 131 и гминныхъ писарей и ихъ помощниковъ 147.

Въ числѣ гминныхъ войтовъ было:

| | | | | | |
|------------------------|---|---|---|---|----|
| грамотныхъ | . | . | . | . | 58 |
| умѣющихъ только читать | . | . | . | . | 8 |
| неграмотныхъ | . | . | . | . | 65 |

По сословіямъ:

| | изъ дворянъ | изъ мѣщанъ | изъ крестьянъ |
|---|-------------|------------|---------------|
| гминныхъ войтовъ | 8 | 15 | 108 |
| гминныхъ писарей и ихъ помощниковъ | 30 | 107 | 10 |

Изъ числа гминныхъ писарей въ 1880 году служило:

| | |
|--|----|
| а) по выбору гминнаго схода | 70 |
| б) по выбору войта и солтысовъ | 55 |
| в) по назначенію Уѣздныхъ Началь- никовъ съ давняго времени | 22 |

Содержаніе Гминныхъ Управленій обошлось по Келецкой губерніи въ отчетномъ году 177088 руб. 93½ коп. а именно:

| | |
|---|-----------------|
| На содержаніе Гминныхъ Управленій | 94824 р. 52 к. |
| На прочія гминныя надобности | 82264 р. 41½ к. |

Всей земли обложенной гминнымъ сборомъ состояло въ 1880 году 1200598 морговъ, а средняя величина обложенія составляла по губерніи 19 коп. съ одного морга; наименьшее количество сбора по 9 коп. существовало въ Андреевскомъ уѣздѣ, а наибольшее по 41 коп. въ Пинчовскомъ. Увеличеніе обложенной гминными сборами земли противъ 1879 года на 1027 морговъ произошло вслѣдствіе болѣе точнаго измѣренія земель, а также и потому что нѣкоторые посадки уплачивали въ 1879 году гминные сборы изъ посадскихъ суммъ, неприбывая къ особому обложенію своихъ земель.

Гминныя Управленія помѣщались въ домахъ составляющихъ общественную собственность и въ Казенныхъ бесплатно и отчасти въ наемныхъ помѣщеніяхъ, а именно: въ общественныхъ зданіяхъ помѣщалось 117 гм. упр.

| | |
|------------------------------|-------------|
| въ казенныхъ | 1 гм. упр. |
| въ домахъ по найму | 13 гм. упр. |

Къ 1 Января 1880 года въ губерніи существовало 52 ссудо-сберегательныя кассы, въ теченіи отчетнаго года вновь открыто 2 кассы въ гминахъ Загосць Пинчовскаго уѣзда и Кащице Мѣховскаго уѣзда и затѣмъ къ 1 Января 1881 года состояло въ губерніи 54 ссудо-сберегательныя кассы съ оборотнымъ капиталомъ 217810 руб. 98 коп.

Изъ общаго числа дѣйствовавшихъ кассъ было открыто на средства правительства 22
на средства общественныя 26
учрежденныхъ на основаніи § 4 врем. устава изъ прибылей другихъ кассъ 6

Дѣйствія ссудо-сберегательныхъ кассъ за истекшій годъ видны изъ ниже слѣдующихъ числовыхъ данныхъ:

По ссудо-сберегательнымъ кассамъ учрежденнымъ на средства Правительства поступило на приходъ:

| | |
|---|-----------------|
| основнаго капитала | 14395 р. 98¼ к. |
| вкладовъ для приращенія процентами: | |
| а) отъ частныхъ лицъ | 8723 р. 63½ к. |
| б) штрафныхъ и другихъ суммъ | 15308 р. 80¾ к. |
| в) суммъ принадлежащихъ малолѣтнимъ | 16194 р. 1 к. |
| вкладовъ безпроцентныхъ | 966 р. 38 к. |
| уплатъ по ссудамъ | 245892 р. 45 к. |
| пеней | 2014 р. 11½ к. |
| процентовъ | 26630 р. 84 к. |
| Итого | 330126 р. 22 к. |

Выведено въ расходъ:

| | | | |
|---|---------------|--------------|-----------|
| ссудъ | 299663 | р. 25 | к. |
| въ возвратъ процентныхъ вкладовъ | 19521 | р. 51 | к. |
| процентовъ на таковыя вклады | 4391 | р. 32 | к. |
| въ возвратъ безпроцентныхъ вкладовъ | 960 | р. 84 | к. |
| на канцелярскія и другія надобности | 3599 | р. 19 | к. |
| Итого | 328136 | р. 11 | к. |

По кассамъ учрежденнымъ на общественныя средства поступило на приходъ:

| | | | |
|---|---------------|--------------------------------------|-----------|
| основнаго капитала | 38648 | р. 60 | к. |
| вкладовъ для приращенія процентами: | | | |
| а) отъ частныхъ лицъ | 63804 | р. 51 $\frac{1}{2}$ | к. |
| б) штрафныхъ и другихъ суммъ | 29026 | р. 12 $\frac{1}{2}$ | к. |
| в) суммъ принадлежащихъ малолѣтнимъ | 19181 | р. 21 | к. |
| вкладовъ безпроцентныхъ | 1741 | р. 93 $\frac{1}{2}$ | к. |
| уплатъ по ссудамъ | 490875 | р. 44 | к. |
| пеней | 2913 | р. 45 $\frac{1}{4}$ | к. |
| процентовъ | 59234 | р. 57 $\frac{1}{2}$ | к. |
| Итого | 705425 | р. 85$\frac{1}{4}$ | к. |

Выведено въ расходъ:

| | | | |
|---|---------------|--------------------------------------|-----------|
| ссудъ | 631470 | р. 73 | к. |
| въ возвратъ процентныхъ вкладовъ | 51080 | р. 18 $\frac{1}{2}$ | к. |
| процентовъ на таковыя вклады | 10626 | р. 72 | к. |
| въ возвратъ безпроцентныхъ вкладовъ | 1720 | р. 97 | к. |
| на канцелярскія и другія надобности | 6857 | р. 76 | к. |
| Итого | 701756 | р. 36$\frac{1}{2}$ | к. |

По кассамъ учрежденнымъ изъ прибылей другихъ кассъ поступило на приходъ:

| | | | |
|---|---------------|--------------------------------------|-----------|
| основнаго капитала | 4459 | р. 27 | к. |
| вкладовъ для приращенія процентами: | | | |
| а) отъ частныхъ лицъ | 9912 | р. 86 $\frac{1}{2}$ | к. |
| б) штрафныхъ и другихъ суммъ | 7125 | р. 36 $\frac{1}{2}$ | к. |
| в) суммъ принадлежащихъ малолѣтнимъ | 3919 | р. 90 | к. |
| вкладовъ безпроцентныхъ | 367 | р. 52 | к. |
| уплатъ по ссудамъ | 94120 | р. 19 | к. (*) |
| пеней | 529 | р. 27 $\frac{3}{4}$ | к. |
| процентовъ | 9664 | р. 50 | к. |
| Итого | 130098 | р. 88$\frac{3}{4}$ | к. |

Выведено въ расходъ:

| | | | |
|---|---------------|--------------------------------------|-----------|
| ссудъ | 111231 | р. 95 | к. |
| въ возвратъ процентныхъ вкладовъ | 11147 | р. 29 | к. |
| проценты на таковыя вклады | 2546 | р. 79 $\frac{1}{2}$ | к. |
| въ возвратъ безпроцентныхъ вкладовъ | 1795 | р. 2 $\frac{1}{2}$ | к. |
| на канцелярскія и другія надобности | 2704 | р. 29 $\frac{1}{2}$ | к. |
| Итого | 129425 | р. 35$\frac{1}{2}$ | к. |

По всѣмъ же 54 ссудо-сберегательнымъ кассамъ годовой оборотъ составлялъ:

| | | | |
|----------------------|---------|-------|----|
| по приходу | 1165650 | р. 96 | к. |
| по расходу | 1159317 | р. 83 | к. |

Оборотный капиталъ всѣхъ ссудо-сберегательныхъ кассъ составлялъ въ 1880 году сумму 217810 р. 98 к. или на 23836 р. 46 $\frac{1}{2}$ к. болѣе нежели въ 1879 г.

(*) Уплаты по ссудамъ въ размѣрѣ 94120 р. 19 к. послѣдовали въ счетъ ссудъ выданныхъ во все время существованія кассъ и показаны расходомъ въ 111231 р. 95 к., остальные же 17111 р. 76 к. числятся въ долгу.

1911

1912

1913

1914

1915

1916

1917

1918

1919

1920

1921

1922

1923

1924

1925

1926

1927

1928

1929

1930

1931

1932

1933

1934

1935

1936

1937

1938

1939

1940

1941

1942

1943

1944

1945

1946

1947

1948

1949

1950

1951

1952

1953

1954

1955

1956

1957

1958

1959

1960

1961

1962

1963

1964

1965

1966

1967

1968

1969

1970

1971

1972

1973

1974

1975

1976

1977

1978

1979

1980

1981

1982

1983

1984

1985

1986

1987

1988

1989

1990

1991

1992

1993

1994

1995

1996

1997

1998

1999

2000

2001

2002

2003

2004

2005

2006

2007

2008

2009

2010

2011

2012

2013

2014

2015

2016

2017

2018

2019

2020

2021

2022

2023

2024

2025

2026

2027

2028

2029

2030

2031

2032

2033

2034

2035

2036

2037

2038

2039

2040

2041

2042

2043

2044

2045

2046

2047

2048

2049

2050

2051

2052

2053

2054

2055

2056

2057

2058

2059

2060

2061

2062

2063

2064

2065

2066

2067

2068

2069

2070

2071

2072

2073

2074

2075

2076

2077

2078

2079

2080

2081

2082

2083

2084

2085

2086

2087

2088

2089

2090

2091

2092

2093

2094

2095

2096

2097

2098

2099

2100

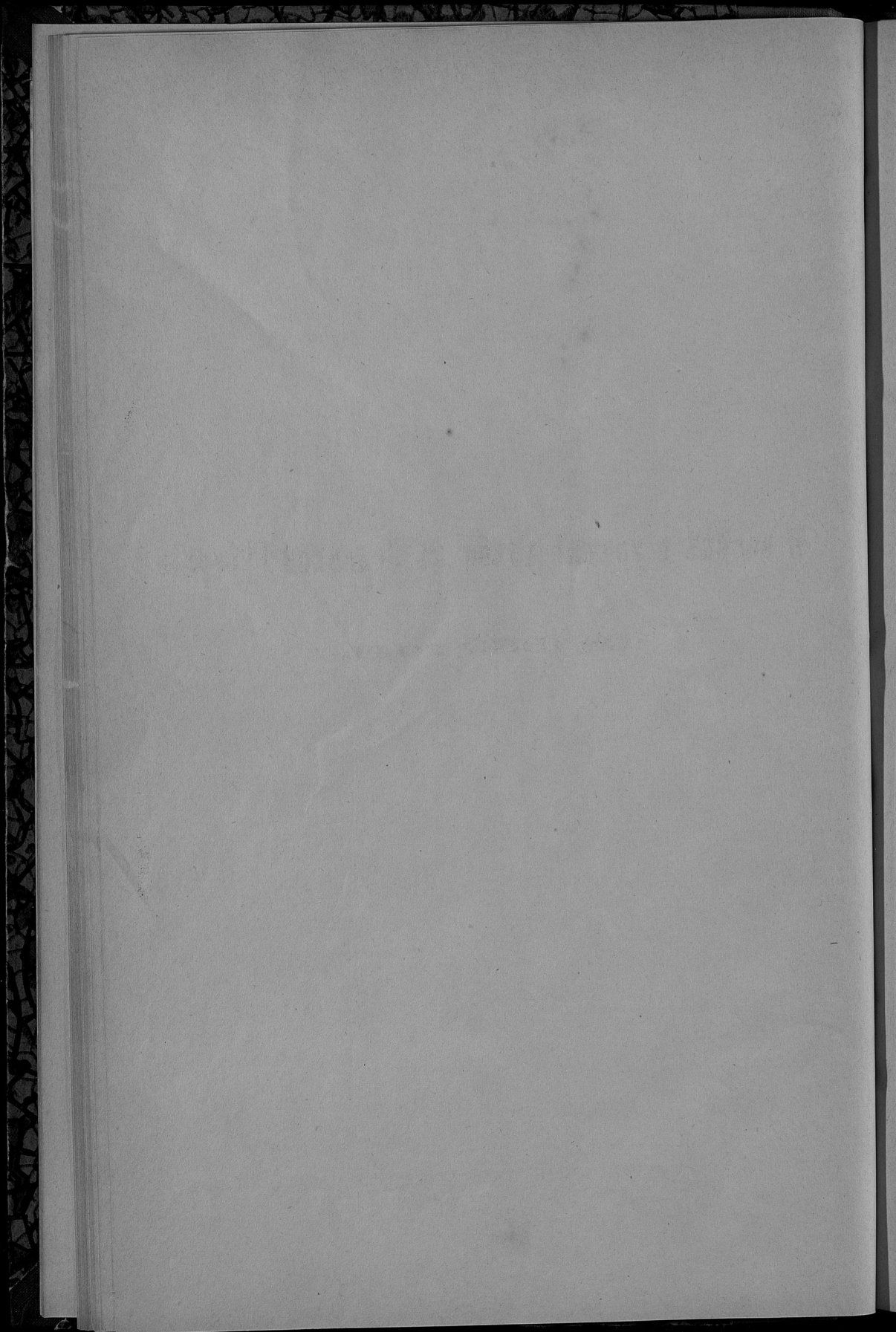

О посѣвѣ и урожаѣ хлѣба въ Келецкой Губерніи

За 1880 годъ.

| У ъ з д ы . | Посѣяно четвертой. | | | | | | | Снято четвертой. | | | | | | | | |
|---------------------------------|--------------------|--------|----------------|--------|--------|-------|-----------|------------------|--------|----------------|-------|--------|--------|-------------------------------|-----------|---------|
| | Озимой пшеницы | Ржи | Яровой пшеницы | Овса | Ячменя | Гречи | Картофеля | Озимой пшеницы | Ржи | Яровой пшеницы | Овса | Ячменя | Гречи | Осталь- ныхъ яровыхъ злаковъ. | Картофеля | |
| АНДРЕЕВСКИЙ. | | | | | | | | | | | | | | | | |
| На земляхъ владѣльческихъ . . . | 9703 | 14998 | 3315 | 13840 | 9106 | 1811 | 190 | 11912 | 27472 | 28019 | 9900 | 38705 | 25331 | 533 | 9914 | 126713 |
| " кредьскихъ . . . | 5087 | 8212 | 983 | 9803 | 7300 | 11 | 322 | 22225 | 16329 | 19008 | 2918 | 32014 | 23712 | 383 | 5872 | 150828 |
| " населенныхъ . . . | 37 | 57 | 14 | 92 | 64 | 1 | 20 | 273 | 107 | 78 | 27 | 292 | 150 | 9 | 110 | 4069 |
| " городскихъ и посадовъ . . . | 482 | 804 | 37 | 902 | 831 | 2 | 101 | 3910 | 1819 | 1037 | 202 | 2900 | 2100 | 98 | 708 | 25010 |
| Итого . . . | 15309 | 24071 | 4349 | 24637 | 17301 | 34 | 573 | 38320 | 45927 | 48142 | 13047 | 73911 | 51903 | 1023 | 16604 | 306560 |
| -ВЛОШОВСКИЙ. | | | | | | | | | | | | | | | | |
| На земляхъ владѣльческихъ . . . | 6390 | 10018 | 75 | 9138 | 5413 | 37 | 1015 | 28832 | 25560 | 40072 | 300 | 46180 | 24859 | 1500 | 3981 | 115328 |
| " кредьскихъ . . . | 348 | 420 | 115 | 320 | 85 | 14 | 348 | 585 | 1392 | 1680 | 460 | 1600 | 382 | 752 | 1292 | 2340 |
| " населенныхъ . . . | 45 | 55 | 8 | 73 | 40 | 1 | 34 | 150 | 230 | 32 | 375 | 180 | 20 | 136 | 600 | 600 |
| " городскихъ и посадовъ . . . | 559 | 1212 | 53 | 1342 | 1225 | 11 | 385 | 7805 | 2236 | 4848 | 212 | 6710 | 5512 | 460 | 3240 | 31220 |
| Итого . . . | 7342 | 11705 | 251 | 10873 | 6763 | 60 | 822 | 37372 | 29368 | 46820 | 1004 | 54865 | 30933 | 2732 | 8649 | 149488 |
| КЕЛЕЦКИЙ. | | | | | | | | | | | | | | | | |
| На земляхъ владѣльческихъ . . . | 753 | 5416 | 110 | 7495 | 2508 | 4 | 735 | 16540 | 2035 | 10902 | 390 | 22737 | 8104 | 1224 | 2590 | 64700 |
| " кредьскихъ . . . | 1047 | 8268 | 85 | 7880 | 3165 | 3 | 492 | 21477 | 3325 | 13152 | 210 | 21950 | 8985 | 1080 | 2284 | 72385 |
| " населенныхъ . . . | 420 | 1876 | 50 | 1660 | 662 | 1 | 188 | 1253 | 1170 | 3866 | 150 | 1966 | 426 | 576 | 5115 | 5115 |
| " городскихъ и посадовъ . . . | 60 | 1400 | 20 | 625 | 365 | 1 | 215 | 4520 | 160 | 2800 | 70 | 2571 | 2115 | 180 | 730 | 18600 |
| Итого . . . | 2280 | 16970 | 265 | 17660 | 6760 | 9 | 890 | 43800 | 6690 | 30520 | 820 | 52408 | 21200 | 2910 | 6180 | 160800 |
| МЪХОВСКИЙ. | | | | | | | | | | | | | | | | |
| На земляхъ владѣльческихъ . . . | 10329 | 7422 | 948 | 11076 | 5447 | 3 | 909 | 18429 | 53989 | 22710 | 4566 | 60376 | 30204 | 316 | 14906 | 78902 |
| " кредьскихъ . . . | 2001 | 9558 | 146 | 6979 | 8995 | 1 | 358 | 22468 | 9472 | 28260 | 768 | 37463 | 48446 | 302 | 6175 | 98221 |
| " населенныхъ . . . | 406 | 205 | 42 | 255 | 210 | 1 | 190 | 538 | 1059 | 441 | 188 | 1080 | 906 | 12 | 1234 | 1314 |
| " городскихъ и посадовъ . . . | 70 | 110 | — | 160 | 56 | 1 | 23 | 300 | 180 | 220 | — | 640 | 168 | — | 48 | 660 |
| Итого . . . | 12806 | 17295 | 1136 | 18430 | 14708 | 5 | 1880 | 41735 | 65300 | 51631 | 8902 | 99359 | 79727 | 630 | 22383 | 178097 |
| ОЛЪКУШСКИЙ. | | | | | | | | | | | | | | | | |
| На земляхъ владѣльческихъ . . . | 2123 | 9597 | 398 | 6931 | 4153 | 1 | 195 | 21957 | 9623 | 22704 | 1908 | 38558 | 20439 | 524 | 3465 | 89723 |
| " кредьскихъ . . . | 2137 | 9653 | 253 | 7396 | 6133 | 1 | 741 | 24034 | 8620 | 23084 | 1019 | 41922 | 30192 | 2354 | 3690 | 99627 |
| " населенныхъ . . . | 27 | 136 | 3 | 213 | 91 | 5 | 310 | 115 | 322 | 12 | 1089 | 435 | — | 21 | 17 | 1384 |
| " городскихъ и посадовъ . . . | 106 | 1289 | 11 | 717 | 882 | 1 | 46 | 3602 | 459 | 3098 | 45 | 3785 | 4289 | 123 | 190 | 14788 |
| Итого . . . | 4393 | 20645 | 665 | 15797 | 11321 | 7 | 1087 | 43903 | 18817 | 49878 | 2684 | 83352 | 53365 | 3222 | 8932 | 203382 |
| ЛИНЧОВСКИЙ. | | | | | | | | | | | | | | | | |
| На земляхъ владѣльческихъ . . . | 7472 | 6794 | 1114 | 7611 | 6120 | 1 | 903 | 12176 | 46199 | 18415 | 7378 | 19028 | 32840 | 389 | 13815 | 83066 |
| " кредьскихъ . . . | 1930 | 8417 | 508 | 3428 | 5989 | 1 | 322 | 13598 | 7482 | 22101 | 3636 | 8960 | 35394 | 158 | 10118 | 91588 |
| " населенныхъ . . . | 351 | 764 | 59 | 450 | 548 | 1 | 48 | 482 | 1107 | 1718 | 428 | 1125 | 8636 | — | 1234 | 3882 |
| " городскихъ и посадовъ . . . | 106 | 428 | 52 | 240 | 318 | 1 | 76 | 495 | 698 | 956 | 364 | 618 | 2414 | — | 511 | 3960 |
| Итого . . . | 9859 | 16403 | 1733 | 11729 | 12975 | 4 | 1011 | 26751 | 53486 | 43690 | 12026 | 29731 | 76584 | 547 | 25678 | 182496 |
| СТОПНИЦКИЙ. | | | | | | | | | | | | | | | | |
| На земляхъ владѣльческихъ . . . | 6448 | 14675 | 1029 | 12240 | 5570 | 3 | 374 | 20478 | 35488 | 59200 | 5145 | 56970 | 27706 | 937 | 4920 | 113090 |
| " кредьскихъ . . . | 2511 | 10694 | 246 | 3363 | 7840 | 1 | 191 | 24662 | 13814 | 43276 | 1231 | 15942 | 38543 | 306 | 5785 | 137170 |
| " населенныхъ . . . | 527 | 470 | 38 | 1351 | 440 | 1 | 41 | 1380 | 2924 | 1930 | 191 | 6629 | 2160 | — | 2863 | 8400 |
| " городскихъ и посадовъ . . . | 272 | 550 | 38 | 460 | 316 | 1 | 54 | 1869 | 1504 | 2360 | 191 | 2420 | 1562 | 45 | 2170 | 11445 |
| Итого . . . | 9758 | 26389 | 1351 | 17414 | 14166 | 5 | 548 | 48389 | 53710 | 106756 | 6758 | 81971 | 70971 | 1488 | 15210 | 261945 |
| По всей губернии . . . | 61747 | 133478 | 9750 | 116540 | 83994 | 38 | 3811 | 286270 | 275298 | 377437 | 42141 | 475797 | 385153 | 12552 | 104036 | 1445768 |

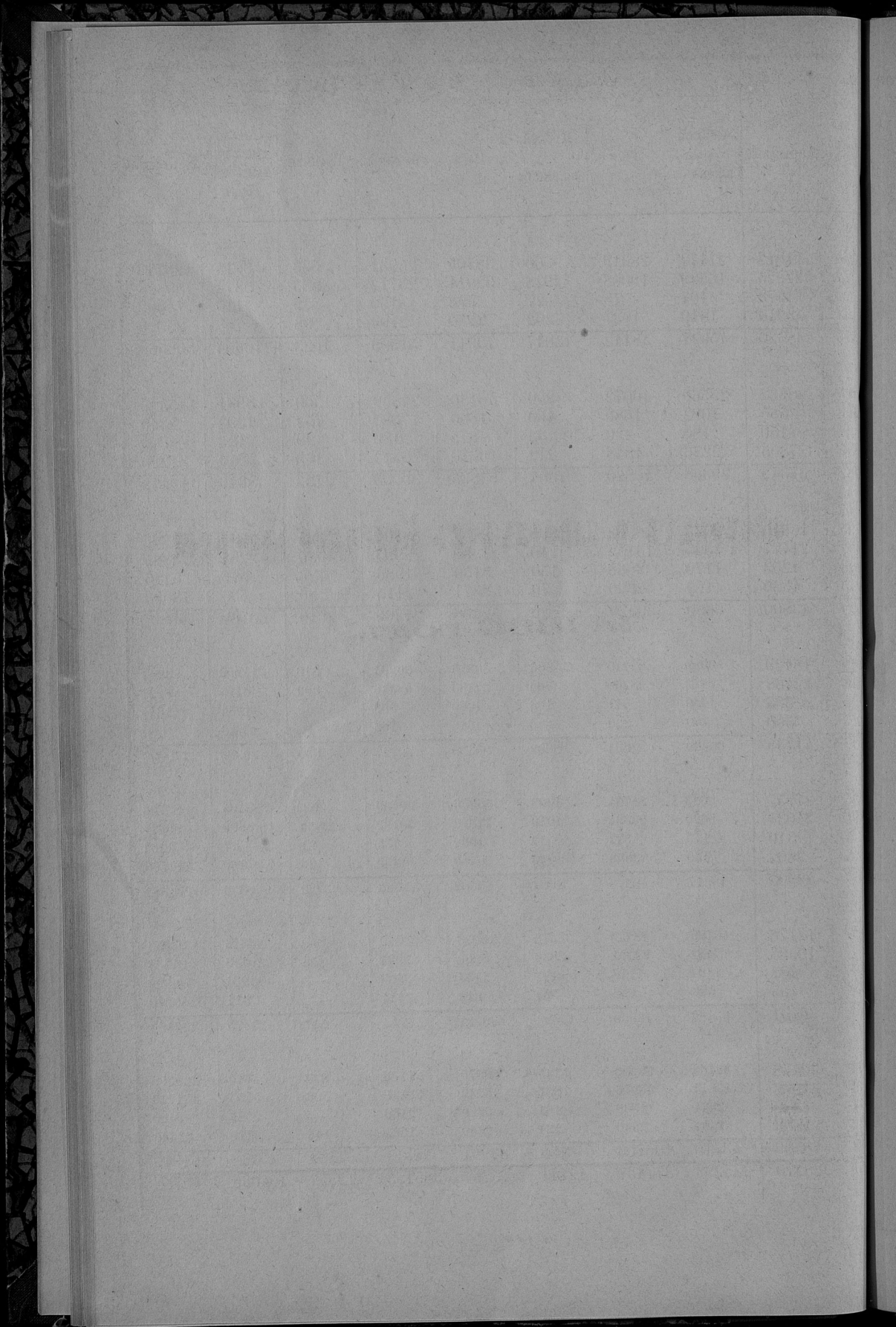

О фабрикахъ и заводахъ въ Келецкой Губерніи

За 1880 годъ.

Роды фабрик и заводов

| | Городъ Хельсинки | | | Уездъ Столпцкій | | | Уездъ Каледскій | | | Уездъ Андреевскій | | | Уездъ Ваюковскій | | | Городъ Пячозъ | | |
|---|--------------------------|-----------------------|----------------|--------------------------|-----------------------|----------------|--------------------------|-----------------------|----------------|--------------------------|-----------------------|----------------|--------------------------|-----------------------|----------------|--------------------------|-----------------------|----------------|
| | Число фабрикъ и заводовъ | Сумма произведенности | Число рабочихъ | Число фабрикъ и заводовъ | Сумма произведенности | Число рабочихъ | Число фабрикъ и заводовъ | Сумма произведенности | Число рабочихъ | Число фабрикъ и заводовъ | Сумма произведенности | Число рабочихъ | Число фабрикъ и заводовъ | Сумма произведенности | Число рабочихъ | Число фабрикъ и заводовъ | Сумма произведенности | Число рабочихъ |
| Копеенные | 7 | 14000 | 20 | 1 | 3500 | 2 | 3 | 18900 | 39 | 4 | 3850 | 4 | — | — | — | 1 | 2100 | 3 |
| Свѣчосальные | — | — | — | — | — | — | — | — | — | — | — | — | — | — | — | — | — | — |
| Мыловаренные | 1 | 5913 | 5 | — | — | — | — | — | — | — | — | — | — | — | — | — | — | — |
| Суконные | 5 | 6750 | 18 | 1 | 819 | 3 | — | — | — | — | — | — | — | — | — | — | — | — |
| Хлопчатобумажные | — | — | — | — | — | — | — | — | — | — | — | — | — | — | — | — | — | — |
| Писчебумажные | — | — | — | 1 | 1000 | 4 | — | — | — | — | — | — | — | — | — | — | — | — |
| Бумажные | — | — | — | — | — | — | — | — | — | — | — | — | 4 | 3705 | 8 | — | — | — |
| Красильные | — | — | — | — | — | — | — | — | — | — | — | — | — | — | — | — | — | — |
| Льстильные | — | — | — | 10 | 15415 | 14 | 12 | 3580 | 12 | 5 | 7160 | 20 | 4 | 3900 | 12 | — | — | — |
| Осмоловые | — | — | — | — | — | — | 3 | 180 | 3 | — | — | — | 7 | 3890 | 7 | — | — | — |
| Газельные | — | — | — | — | — | — | — | — | — | — | — | — | — | — | — | — | — | — |
| Сырные | — | — | — | — | — | — | — | — | — | — | — | — | — | — | — | — | — | — |
| Стеклые | — | — | — | — | — | — | — | — | — | 1 | 11400 | 8 | 1 | 2890 | 36 | — | — | — |
| Мраморные | — | — | — | — | — | — | 1 | 300 | 3 | — | — | — | — | — | — | — | — | — |
| Квасильные | — | — | — | — | — | — | — | — | — | 1 | 900 | 4 | — | — | — | — | — | — |
| Нив-стковые | — | — | — | — | — | — | 1 | 1300 | 4 | 1 | 375 | 3 | 2 | 3200 | 6 | — | — | — |
| Горючие | — | — | — | 11 | 9100 | 13 | — | — | — | 7 | 700 | 14 | — | — | — | — | — | — |
| Курочные | — | — | — | 2 | 2336 | 8 | 3 | 5015 | 20 | 7 | 858 | 17 | 10 | 8500 | 46 | — | — | — |
| Чугунно-литейные | — | — | — | — | — | — | 4 | 119357 | 202 | — | — | — | — | — | — | — | — | — |
| Железо-дѣлательные | — | — | — | — | — | — | 7 | 21000 | 50 | — | — | — | 3 | 38617 | 27 | — | — | — |
| Железныя катки | — | — | — | — | — | — | 3 | 14000 | 48 | 1 | 3000 | 12 | — | — | — | — | — | — |
| Металлическія | — | — | — | — | — | — | — | — | — | — | — | — | — | — | — | — | — | — |
| Свежосырныя | — | — | — | — | — | — | — | — | — | — | — | — | — | — | — | — | — | — |
| Винокурные | — | — | — | 10 | 196028 | 49 | 2 | 22500 | 7 | 8 | 15724 | 32 | 13 | 307722 | 75 | — | — | — |
| Водочные | — | — | — | — | — | — | 1 | 7800 | 6 | 1 | 7000 | 3 | 1 | 11220 | 4 | — | — | — |
| Пивоваренные | 1 | 4000 | 3 | 1 | 4000 | 3 | — | — | — | 2 | 6110 | 6 | 3 | 5015 | 5 | — | — | — |
| Медоваренные | — | — | — | — | — | — | 1 | 130 | 1 | — | — | — | 1 | 1473 | 4 | — | — | — |
| Уксусные | — | — | — | — | — | — | — | — | — | — | — | — | — | — | — | — | — | — |
| Дюкерные | — | — | — | — | — | — | — | — | — | — | — | — | — | — | — | — | — | — |
| Маслобные | — | — | — | 2 | 6700 | 4 | — | — | — | 1 | 1085 | 3 | 2 | 5152 | 4 | — | — | — |
| Паровые-мукомольни | — | — | — | — | — | — | — | — | — | — | — | — | — | — | — | — | — | — |
| Водяныя американскія мельницы | — | — | — | 9 | 115000 | 50 | 3 | 39500 | 15 | 1 | 48000 | 6 | 3 | 67401 | 8 | — | — | — |
| Вѣтъ | 14 | 30683 | 46 | 48 | 353898 | 120 | 44 | 244762 | 410 | 40 | 255932 | 132 | 54 | 521595 | 242 | 1 | 2100 | 3 |

Роды фабрик и заводовъ

| | Городъ Дялалыше | | | Уездъ Пичковский | | | Итого по городамъ | | | Итого по уездамъ | | | По всей губерніи | | |
|-----------------------------------|--------------------------|----------------------|----------------|--------------------------|----------------------|----------------|--------------------------|----------------------|----------------|--------------------------|----------------------|----------------|--------------------------|----------------------|----------------|
| | Число фабрикъ и заводовъ | Сума произведенности | Число рабочихъ | Число фабрикъ и заводовъ | Сума произведенности | Число рабочихъ | Число фабрикъ и заводовъ | Сума произведенности | Число рабочихъ | Число фабрикъ и заводовъ | Сума произведенности | Число рабочихъ | Число фабрикъ и заводовъ | Сума произведенности | Число рабочихъ |
| Кожевенные | — | — | — | 1 | 3800 | 3 | 0 | 17400 | 24 | 14 | 46150 | 54 | 23 | 63850 | 78 |
| Сельскохозяйственные | — | — | — | — | — | — | — | — | — | — | — | — | — | — | — |
| Мыловаренные | — | — | — | 1 | 24000 | 6 | 3 | 31490 | 20 | 1 | 24000 | 6 | 4 | 55490 | 26 |
| Суконные | — | — | — | — | — | — | 5 | 6750 | 18 | 2 | 3294 | 14 | 7 | 10044 | 32 |
| Хлопчатобумажные | — | — | — | — | — | — | — | — | — | 1 | 1688000 | 1200 | 1 | 1688000 | 1200 |
| Пшечобумажные | — | — | — | — | — | — | — | — | — | 3 | 278872 | 170 | 3 | 278872 | 170 |
| Бумажные | — | — | — | — | — | — | — | — | — | 5 | 11893 | 16 | 5 | 11893 | 16 |
| Красильные | — | — | — | — | — | — | — | — | — | 1 | 13600 | 22 | 1 | 13600 | 22 |
| Львиные | — | — | — | — | — | — | — | — | — | 67 | 366937 | 151 | 67 | 366937 | 151 |
| Скобяные | — | — | — | — | — | — | — | — | — | 10 | 4070 | 10 | 10 | 4070 | 10 |
| Гальванейные | — | — | — | — | — | — | — | — | — | 1 | 240885 | 392 | 1 | 240885 | 392 |
| Свирные | — | — | — | 1 | 40000 | 112 | — | — | — | 1 | 40000 | 112 | 1 | 40000 | 112 |
| Стекольные | — | — | — | — | — | — | — | — | — | 3 | 77200 | 63 | 3 | 77200 | 63 |
| Мраморные | — | — | — | — | — | — | 7 | 6880 | 62 | 1 | 300 | 3 | 8 | 7180 | 65 |
| Кладные | 1 | 1400 | 6 | — | — | — | 1 | 1400 | 6 | 1 | 900 | 4 | 2 | 2300 | 10 |
| Известковые | — | — | — | — | — | — | 2 | 1110 | 2 | 9 | 6345 | 22 | 11 | 7455 | 24 |
| Горючие | — | — | — | — | — | — | — | — | — | 18 | 9800 | 27 | 18 | 9800 | 27 |
| Курные | 1 | 5110 | 6 | 4 | 15500 | 21 | 7 | 11610 | 21 | 33 | 135564 | 240 | 60 | 147174 | 261 |
| Чугунно-литейные | — | — | — | — | — | — | — | — | — | 4 | 113657 | 202 | 4 | 113657 | 202 |
| Железо-двигательные | — | — | — | — | — | — | — | — | — | 13 | 119571 | 124 | 13 | 119571 | 124 |
| Железные подпай | — | — | — | — | — | — | — | — | — | — | — | — | — | — | — |
| Металлическія | — | — | — | — | — | — | — | — | — | 4 | 29940 | 68 | 4 | 29940 | 68 |
| Свеклосахарные | — | — | — | 1 | 100000 | 140 | — | — | — | 2 | 275900 | 180 | 2 | 275900 | 180 |
| Винокурные | — | — | — | 3 | 89000 | 12 | — | — | — | 42 | 959692 | 214 | 42 | 959692 | 214 |
| Водочные | — | — | — | — | — | — | — | — | — | 3 | 26020 | 13 | 3 | 26020 | 13 |
| Пивоваренные | — | — | — | 5 | 15000 | 4 | 4 | 84000 | 23 | 21 | 133912 | 60 | 25 | 217912 | 83 |
| Медоваренные | — | — | — | — | — | — | — | — | — | 3 | 1953 | 6 | 3 | 1953 | 6 |
| Уксусные | — | — | — | — | — | — | — | — | — | — | — | — | — | — | — |
| Цвочные | — | — | — | 1 | 4500 | 10 | — | — | — | 1 | 4500 | 10 | 1 | 4500 | 10 |
| Маслобные | 2 | 4520 | 8 | — | — | — | 2 | 4520 | 8 | 5 | 22707 | 11 | 7 | 27227 | 19 |
| Паровые-мукомольні | — | — | — | — | — | — | — | — | — | 1 | 123750 | 17 | 1 | 123750 | 17 |
| Водяныя паровыя вальныя | — | — | — | 3 | 76920 | 16 | — | — | — | 28 | 953154 | 106 | 28 | 953154 | 106 |
| Всѣхъ | 4 | 11030 | 20 | 20 | 368720 | 324 | 0 | 165160 | 184 | 318 | 5692608 | 3517 | 358 | 5889028 | 3701 |

Вѣдомость № 3

Движеніе населенія въ Келецкой Губерніи

За 1880 годъ.

| Города и Уезды. | Число браговъ | Число родившихся. | | | | | | | | | Число умершихъ. | | | Затѣмъ прибыло. | | |
|-----------------------------|---------------|--------------------|---------|--------|----------------------|---------|--------|-----------|---------|--------|-----------------|---------|--------|-----------------|---------|--------|
| | | Законно рожденныхъ | | | Незаконно рожденныхъ | | | В С Е Г О | | | Муж. п. | Жен. п. | Об. п. | Муж. п. | Жен. п. | Об. п. |
| | | Муж. п. | Жен. п. | Об. п. | Муж. п. | Жен. п. | Об. п. | Муж. п. | Жен. п. | Об. п. | | | | | | |
| Городъ Казань | 173 | 270 | 222 | 492 | 3 | 1 | 273 | 223 | 496 | 172 | 132 | 304 | 101 | 91 | 192 | |
| Городъ Хемшинъ | 28 | 136 | 124 | 260 | 2 | 1 | 138 | 125 | 263 | 66 | 56 | 122 | 72 | 69 | 141 | |
| Уездъ Казанскій | 642 | 1649 | 1670 | 3319 | 31 | 31 | 1680 | 1701 | 3381 | 1238 | 1063 | 2304 | 442 | 635 | 1077 | |
| Уездъ Антроевскій | 582 | 1425 | 1302 | 2727 | 13 | 18 | 1438 | 1320 | 2758 | 1172 | 995 | 2167 | 256 | 325 | 581 | |
| Уездъ Влоцковскій | 535 | 1397 | 1325 | 2722 | — | — | 1397 | 1325 | 2722 | 944 | 842 | 1786 | 453 | 483 | 936 | |
| Городъ Ольмуць | 24 | 38 | 24 | 62 | — | 1 | 38 | 25 | 63 | 11 | 16 | 27 | 27 | 9 | 36 | |
| Уездъ Ольмуцскій | 871 | 1947 | 1970 | 3917 | 54 | 53 | 2001 | 2023 | 4024 | 1145 | 1133 | 2278 | 856 | 890 | 1746 | |
| Городъ Миховъ | 25 | 44 | 41 | 88 | 2 | 4 | 46 | 48 | 94 | 50 | 40 | 90 | 4 | 8 | 4 | |
| Уездъ Миховскій | 712 | 1713 | 1627 | 3340 | 41 | 39 | 1754 | 1686 | 3420 | 1107 | 1163 | 2270 | 647 | 503 | 1150 | |
| Городъ Пилчовъ | 84 | 140 | 123 | 263 | — | 5 | 140 | 128 | 268 | 76 | 68 | 144 | 64 | 60 | 124 | |
| Городъ Давалонцы | 41 | 51 | 62 | 113 | — | — | 51 | 62 | 113 | 28 | 27 | 55 | 23 | 35 | 58 | |
| Уездъ Пилчовскій | 874 | 1913 | 1881 | 3794 | 16 | 15 | 1929 | 1896 | 3825 | 1368 | 1455 | 2823 | 561 | 441 | 1002 | |
| Городъ Хылавань | 67 | 129 | 124 | 253 | 1 | 2 | 130 | 126 | 256 | 53 | 63 | 116 | 77 | 63 | 140 | |
| Уездъ Стопянскій | 921 | 2023 | 2010 | 4033 | 55 | 54 | 2078 | 2064 | 4142 | 1169 | 1186 | 2355 | 909 | 895 | 1804 | |
| Итого въ городахъ | 442 | 808 | 723 | 1531 | 8 | 10 | 816 | 737 | 1553 | 456 | 402 | 858 | 360 | 335 | 695 | |
| „ уездахъ | 5137 | 12067 | 11785 | 23852 | 210 | 210 | 12277 | 11995 | 24272 | 8143 | 7840 | 15983 | 4124 | 4172 | 8296 | |
| Всего въ губерніи | 5579 | 12875 | 12508 | 25383 | 218 | 220 | 13093 | 12732 | 25825 | 8599 | 8242 | 16841 | 4484 | 4507 | 8991 | |

О податяхъ и недоимкахъ въ Келецкой Губерніи

За 1880 годъ.

Подаги и сборы.

I. Подати и отдельные платёжи.

A. Дворовские.

| | Слѣдовало поступить | | Въведено | | Исполнено | | Възыскано | | Осталось къ 1 Января 1891 года. | | ВСЕГО | | | | | | | | | | |
|---------------------------------|---------------------|--------|----------|--------|-----------|--------|-----------|--------|---------------------------------|--------|-------|------------------|-------------|------------------|------------------|------------------|----|-------|----|-------|---|
| | Налоговъ | Оклада | Налоговъ | Оклада | Налоговъ | Оклада | Налоговъ | Оклада | Налоговъ | Оклада | | | | | | | | | | | |
| | | | | | | | | | | | | Рубли и копейки. | Руб. и коп. | Рубли и копейки. | Рубли и копейки. | Рубли и копейки. | | | | | |
| 1. Подовельный налогъ | 19293 | 15 | 154576 | 86 | 393 | — | — | 2968 | 50 | 150301 | 17 | 15492 | 77 | 3420 | 4 | 17012 | 81 | | | | |
| a) Основной | 12779 | — | 81105 | 86 | 228 | — | — | 3800 | 24 | 77916 | 13 | 9137 | 39 | 2444 | 21 | 11581 | 60 | | | | |
| b) Добавочный | 10398 | 13 | 31187 | — | 565 | — | — | 734 | 56 | 556 | 12 | 1838 | 21 | 31725 | 76 | 8290 | 58 | 10145 | 70 | | |
| 2. Подовельный налогъ | — | 6 | 90 | 72 | 68 | — | — | — | — | — | — | — | — | — | — | — | — | 6 | 90 | | |
| 3. Лавочная подать | — | — | — | — | — | — | — | — | — | — | — | — | — | — | — | — | — | — | — | | |
| Итого | 42477 | 18 | 268952 | 40 | 1127 | — | — | 2469 | 98 | 817 | 29 | 8273 | 85 | 290008 | 84 | 328670 | 74 | 6786 | 27 | 39647 | 1 |

B. Ижестьинские.

| | | | | | | | | | | | | | | | | | | | | | |
|---------------------------------|-------|----|--------|----|------|---|---|------|----|------|----|------|----|--------|----|-------|----|------|----|-------|----|
| 4. Подовельный налогъ | 8833 | 57 | 118541 | 16 | 2612 | — | — | 519 | 69 | 1619 | 9 | 4428 | 15 | 115831 | 82 | 4198 | 23 | 1099 | 25 | 3538 | 18 |
| a) Основной | 7058 | 11 | 92621 | 27 | 1313 | — | — | 143 | 92 | 696 | 46 | 2749 | 26 | 57742 | 84 | 5478 | 36 | 821 | 87 | 6300 | 33 |
| b) Добавочный | 1682 | 57 | 150412 | 30 | 887 | — | — | 1291 | 44 | 1789 | 93 | 6865 | 6 | 14586 | 14 | 13873 | 73 | 2456 | 23 | 16239 | 96 |
| Итого | 31874 | 25 | 37914 | 73 | 9803 | — | — | 1655 | 5 | 4105 | 18 | 5187 | 47 | 319470 | 80 | 23850 | 32 | 4338 | 45 | 28188 | 77 |

B. Горьковские.

| | | | | | | | | | | | | | | | | | | | | | |
|---------------------------------|------|----|-------|----|---|---|---|------|----|-------|----|------|----|-------|----|------|----|-------|----|------|----|
| 6. Подовельный налогъ | 434 | 16 | 602 | 8 | — | — | — | 89 | 72 | — | — | 243 | 53 | 313 | 22 | 100 | 85 | 288 | 86 | 389 | 71 |
| 7. Подовельный налогъ | 4616 | 16 | 14582 | 72 | — | — | — | 4198 | 28 | 10510 | 31 | 4178 | 28 | 10510 | 31 | 4178 | 28 | 10510 | 31 | 4178 | 28 |
| Итого | 6050 | 32 | 15184 | 80 | — | — | — | 89 | 72 | — | — | 4111 | 87 | 10823 | 53 | 518 | 73 | 4361 | 27 | 4880 | — |

Г. Подовельные.

| | | | | | | | | | | | | | | | | | | | | | |
|---------------------------------|-------|----|--------|----|-------|---|---|------|----|------|----|-------|----|--------|----|------|----|-------|----|------|----|
| 8. Подовельный налогъ | 391 | 57 | 7815 | 32 | 13 | — | — | — | — | — | — | 157 | 84 | 7520 | 96 | 250 | 8 | 294 | 36 | 344 | 44 |
| a) Основной | 827 | 96 | 33580 | 79 | 6 | — | — | — | — | — | — | 311 | 23 | 2889 | 89 | 120 | 41 | 639 | 90 | 820 | 31 |
| b) Добавочный | 264 | 42 | 11835 | — | — | — | — | — | — | — | — | 20 | 50 | 11314 | 50 | 243 | 92 | 329 | 50 | 761 | 42 |
| 9. Подовельный налогъ | 1286 | 95 | 23240 | 11 | 20 | — | — | — | — | — | — | 692 | 57 | 21725 | 35 | 614 | 41 | 1514 | 76 | 2129 | 17 |
| Итого | 80688 | 70 | 636292 | 4 | 10651 | — | — | 4514 | 75 | 7262 | 77 | 29280 | 76 | 612028 | 52 | 5784 | 20 | 17090 | 75 | 7494 | 95 |

Всего подовельных.

| | | | | | | | | | | | | | | | | | | | | | |
|---|--------|----|--------|----|-------|---|---|--------|----|-------|----|-------|----|--------|----|--------|----|-------|----|--------|----|
| 10. Уплата за сдаваемые Государ. Казначействомъ | 10922 | 7 | 307 | 34 | 140 | — | — | 10336 | 21 | — | — | 36 | 9 | 285 | 67 | 699 | 29 | 21 | 67 | 711 | 96 |
| 11. Проплата за арестованныхъ солдатъ | 40588 | 44 | 6636 | 30 | 758 | — | — | 13084 | 48 | — | — | 2663 | 61 | 6322 | 83 | 25068 | 43 | 313 | 47 | 23221 | 80 |
| 12. Проплата за арестованныхъ солдатъ | 19122 | 17 | 33068 | 13 | 2874 | — | — | 43920 | 91 | 6221 | 33 | 8653 | 1 | 13311 | 4 | 14122 | 63 | 13305 | 76 | 154728 | 39 |
| 13. Сельскую безземельную аренду | 7541 | 53 | 2198 | 22 | 15 | — | — | 1792 | 18 | 167 | 64 | 1089 | 77 | 1062 | 2 | 4765 | 25 | 1208 | 56 | 5073 | 81 |
| 14. Городскую безземельную и другую аренду | 51891 | 85 | 1617 | 94 | 248 | — | — | 7526 | 76 | — | — | 81 | 86 | 579 | 45 | 44621 | 84 | 1923 | 94 | 45475 | 78 |
| 15. Сборовъ съ извѣстныхъ поступившихъ въ плату на основании Высочайшаго Указаго 1864 и 1865 г. | 143106 | 36 | 5993 | 90 | 4084 | — | — | 36177 | 94 | 288 | 88 | 5451 | 34 | 1187 | 23 | 106361 | 35 | 4127 | 79 | 106689 | 49 |
| 16. Проплатовъ съ восту. въ плату поухов. канцеляр. | 5103 | 18 | 7953 | 16 | 186 | — | — | 559 | 58 | — | — | 927 | 13 | 7059 | 42 | 3994 | 39 | 863 | 74 | 4688 | 33 |
| 17. Сбора отъ приговора, штрафа и штрафовъ на продажу | 1295 | 91 | 1298 | 35 | 10 | — | — | 1096 | 85 | — | — | 102 | 55 | 2393 | 4 | 136 | 97 | 200 | 31 | 337 | 28 |
| 18. Мостового и канализац. сборовъ | 460 | 58 | 370 | 39 | 73 | — | — | 474 | 33 | — | — | 39 | 29 | 270 | 39 | — | — | — | — | — | — |
| 19. Нашина доходовъ съ лавочныхъ лавочныхъ лавочныхъ | 44965 | 93 | 250734 | 37 | 1987 | — | — | 1782 | 87 | 1185 | 90 | 34947 | 58 | 88519 | 14 | 14273 | 35 | 33016 | 53 | 17288 | 88 |
| 20. Поступлений отъ продажи казенныхъ лавочныхъ | 12028 | 4 | 15241 | 22 | 681 | — | — | 949 | 86 | 96 | 6 | 7702 | — | 6781 | 94 | 3957 | 60 | 8363 | 22 | 12320 | 82 |
| 21. Поступлений отъ продажи подовельныхъ лавочныхъ | 1960 | 30 | 796 | 25 | 547 | — | — | 843 | 98 | — | — | 435 | 86 | 393 | 19 | 897 | 85 | 403 | 16 | 1001 | 1 |
| 22. Кошары навозниковъ выданныхъ изъ казенныхъ лавочныхъ по переводу изъ лавочныхъ | 356219 | 98 | 196589 | 85 | 12973 | — | — | 121586 | 88 | 8287 | 89 | 62860 | 4 | 127262 | 78 | 330105 | 78 | 40460 | 24 | 422335 | 2 |
| Итого | 616908 | 8 | 835881 | 89 | 23924 | — | — | 131651 | 63 | 15550 | 60 | 92140 | 80 | 739201 | 30 | 417039 | 98 | 81659 | 89 | 486770 | 97 |

Всего подовельныхъ и отдельныхъ платежей.

| | | | | | | | | | | | | | | | | | | | | | |
|--|-------|----|---|---|------|---|---|-----|----|---|---|------|----|---|---|-------|----|---|---|-------|----|
| II. Подовельные налоги разорившимся и оторочившимся извѣстныя. | 7151 | 57 | — | — | 1267 | — | — | — | — | — | — | 3450 | 80 | — | — | 4962 | 37 | — | — | 4962 | 37 |
| a) Основного | 5195 | 60 | — | — | 803 | — | — | — | — | — | — | 736 | 94 | — | — | 5244 | 18 | — | — | 5244 | 18 |
| b) Добавочного | 19560 | 4 | — | — | 2404 | — | — | 634 | 84 | — | — | 2570 | 29 | — | — | 10179 | 1 | — | — | 10179 | 1 |
| 3. Лавочная подать | 412 | 20 | — | — | — | — | — | 113 | 20 | — | — | — | — | — | — | — | — | — | — | — | — |
| Итого | 25280 | 41 | — | — | 4477 | — | — | 768 | 4 | — | — | 6584 | 13 | — | — | 20385 | 56 | — | — | 20385 | 56 |

Дворовские.

| | | | | | | | | | | | | | | | | | | | | | |
|---------------------------------|-------|----|---|---|------|-----|----|-----|---|---|---|------|----|---|---|-------|----|-----|----|-------|----|
| 1. Подовельный налогъ | — | — | — | — | — | 122 | 86 | — | — | — | — | — | — | — | — | — | — | — | — | 122 | 86 |
| a) Основного | — | — | — | — | — | 130 | 24 | — | — | — | — | — | — | — | — | — | — | — | — | 130 | 24 |
| b) Добавочного | — | — | — | — | — | 24 | — | — | — | — | — | — | — | — | — | — | — | — | — | 24 | — |
| 2. Подовельный налогъ | — | — | — | — | — | — | — | — | — | — | — | — | — | — | — | — | — | — | — | — | — |
| Итого | 23280 | 41 | — | — | 4477 | 277 | 10 | 768 | 4 | — | — | 6584 | 13 | — | — | 20385 | 56 | 277 | 10 | 20682 | 67 |

Всего.

| | | | | | | | | | | | | | | | | | | | | | |
|---|-------|----|--------|----|-------|---|---|-------|----|------|----|-------|----|--------|----|-------|----|-------|----|-------|----|
| III. Другихъ разныхъ взносовъ по распоряжен. Министерства Финансовъ, Императорскаго Дѣла, Юстиціи, Народнаго Провѣдника, Государственнаго Контроля и Министерства Путей Сообщенія | 90199 | 67 | 27863 | 23 | 40641 | — | — | 49032 | 98 | 3 | 64 | 18132 | 56 | 27390 | 1 | 63675 | 23 | 409 | 60 | 91444 | 82 |
| IV. Подовельные сборы въ казенныхъ лавочныхъ | 33988 | 64 | — | — | 583 | — | — | 26407 | 54 | — | — | 131 | 89 | — | — | 7441 | 70 | — | — | 7441 | 70 |
| V. Сельскихъ сборовъ въ губерніяхъ Царства Польскаго | 40931 | 39 | 325836 | 8 | 583 | — | — | 646 | 24 | 1769 | 80 | 22943 | 78 | 310609 | 22 | 22640 | — | 13437 | 6 | 39097 | 6 |

И

О
Л
С
М
В
И
Г
Б
Ч
Ж
Ж
М
С
В
В
Ш
М
У
Ц
М
П
В

О числѣ и родѣ преступленій въ Келецкой Губерніи

За 1880 годъ.

| Годъ преступлений. | Число преступлений | В ъ т о м ъ ч и с л ѣ | | | | | | | | | | Возрастъ преступниковъ | | | | | | | | | | | | | | | | | | | | | | | | | |
|--|--------------------|-----------------------|------|-------------------------|---|-----------------|---|---------|---|--------|---|------------------------|----|-------------------|---|-------------|----|-------------|----|--------------|----|--------------|-----|---------------|-----|--------------|-----|--------------|-----|--------------|----|--------|----|---|---|---|---|
| | | Число осужденныхъ | | Дворянъ поном-отвенныхъ | | Дворянъ личныхъ | | Купцовъ | | Мещанъ | | Простыхъ | | Военнаго сословія | | Осталь-ныхъ | | отъ 17 летъ | | отъ 17 до 20 | | отъ 21 до 25 | | отъ 26 до 30 | | отъ 31 до 40 | | отъ 41 до 50 | | отъ 51 до 60 | | отъ 60 | | | | | |
| | | муж. | жен. | М у ж ч и н ы | | | | | | | | | | М у ж ч и н ы | | | | | | | | | | Ж е н щ и н ы | | | | | | | | | | | | | |
| | | | | | | | | | | | | | | | | | | | | | | | | | | | | | | | | | | | | | |
| Противъ религіи: | | | | | | | | | | | | | | | | | | | | | | | | | | | | | | | | | | | | | |
| 1. Преступленія противъ религіи | 3 | 3 | — | — | — | — | — | — | — | — | — | — | — | — | — | — | — | — | — | — | — | — | — | — | — | — | — | — | — | — | — | — | — | — | — | — | — |
| Противъ личности государствъ: | | | | | | | | | | | | | | | | | | | | | | | | | | | | | | | | | | | | | |
| 1. Противъ органовъ верховной власти | 72 | 56 | 16 | — | — | — | — | — | — | — | — | — | — | — | — | — | — | — | — | — | — | — | — | — | — | — | — | — | — | — | — | — | — | — | — | — | — |
| 2. Противъ обязанностей гражданской службы | 38 | 17 | 3 | — | — | 3 | — | — | — | — | — | — | — | — | — | — | — | — | — | — | — | — | — | — | — | — | — | — | — | — | — | — | — | — | — | — | — |
| 3. Противъ повинностей военной и земской | 8 | 3 | 1 | — | — | — | — | — | — | — | — | — | — | — | — | — | — | — | — | — | — | — | — | — | — | — | — | — | — | — | — | — | — | — | — | — | — |
| 4. Противъ уставовъ о промышленности и тор. | 6 | 2 | 2 | — | — | — | — | — | — | — | — | — | — | — | — | — | — | — | — | — | — | — | — | — | — | — | — | — | — | — | — | — | — | — | — | — | — |
| 5. Противъ общественного благочинія | 48 | 10 | 5 | — | — | 2 | — | — | — | — | — | — | — | — | — | — | — | — | — | — | — | — | — | — | — | — | — | — | — | — | — | — | — | — | — | — | — |
| 6. Противъ общественной нравственности | 2 | 1 | 1 | — | — | — | — | — | — | — | — | — | — | — | — | — | — | — | — | — | — | — | — | — | — | — | — | — | — | — | — | — | — | — | — | — | — |
| 7. Другія нарушенія Государст. благоустройствъ | 13 | 9 | — | — | — | — | — | — | — | — | — | — | — | — | — | — | — | — | — | — | — | — | — | — | — | — | — | — | — | — | — | — | — | — | — | — | — |
| Противъ собственности государствъ: | | | | | | | | | | | | | | | | | | | | | | | | | | | | | | | | | | | | | |
| 1. Противъ уставовъ питейныхъ | 7 | 3 | 2 | — | — | — | — | — | — | — | — | — | — | — | — | — | — | — | — | — | — | — | — | — | — | — | — | — | — | — | — | — | — | — | — | — | — |
| 2. Противъ уставовъ таможенныхъ | 222 | 93 | 12 | — | — | 3 | — | — | — | — | — | — | — | — | — | — | — | — | — | — | — | — | — | — | — | — | — | — | — | — | — | — | — | — | — | — | — |
| Противъ личности: | | | | | | | | | | | | | | | | | | | | | | | | | | | | | | | | | | | | | |
| 1. Смертоубийство | 40 | 31 | 14 | — | — | — | — | — | — | — | — | — | — | — | — | — | — | — | — | — | — | — | — | — | — | — | — | — | — | — | — | — | — | — | — | — | — |
| 2. Нанесеніе ранъ и оставленіе въ опасности | 33 | 4 | — | — | — | — | — | — | — | — | — | — | — | — | — | — | — | — | — | — | — | — | — | — | — | — | — | — | — | — | — | — | — | — | — | — | — |
| 3. Противъ чести вообще | 286 | 96 | 42 | — | — | — | — | — | — | — | — | — | — | — | — | — | — | — | — | — | — | — | — | — | — | — | — | — | — | — | — | — | — | — | — | — | — |
| 4. Противъ плагиата женщинъ | 3 | 3 | — | — | — | — | — | — | — | — | — | — | — | — | — | — | — | — | — | — | — | — | — | — | — | — | — | — | — | — | — | — | — | — | — | — | — |
| Противъ частной собственности: | | | | | | | | | | | | | | | | | | | | | | | | | | | | | | | | | | | | | |
| 1. Воровство, кража и воровство мошенническ. | 860 | 379 | 108 | — | — | — | — | — | — | — | — | — | — | — | — | — | — | — | — | — | — | — | — | — | — | — | — | — | — | — | — | — | — | — | — | — | — |
| 2. Разбой и грабежь | 39 | 12 | — | — | — | — | — | — | — | — | — | — | — | — | — | — | — | — | — | — | — | — | — | — | — | — | — | — | — | — | — | — | — | — | — | — | — |
| 3. Поджогъ | 14 | 7 | — | — | — | — | — | — | — | — | — | — | — | — | — | — | — | — | — | — | — | — | — | — | — | — | — | — | — | — | — | — | — | — | — | — | — |
| 4. Другія преступленія, противъ част. собств. | 49 | 10 | 1 | — | — | — | — | — | — | — | — | — | — | — | — | — | — | — | — | — | — | — | — | — | — | — | — | — | — | — | — | — | — | — | — | — | — |
| 5. Преступленія, явившіяся вслѣдствіе незначимыхъ случаевъ | 30 | 8 | 2 | — | — | — | — | — | — | — | — | — | — | — | — | — | — | — | — | — | — | — | — | — | — | — | — | — | — | — | — | — | — | — | — | — | — |
| Итого | 1772 | 747 | 207 | — | — | 2 | 6 | — | — | 21 | 3 | 225 | 53 | 126 | 9 | — | 30 | 6 | 10 | 1 | 42 | 16 | 111 | 31 | 172 | 55 | 195 | 69 | 135 | 22 | 62 | 8 | 20 | 2 | — | — | |

ALCOHOLIC BEVERAGES CONTROL ACT 1910

THE DISTILLERS COMPANY LIMITED
10, ABchurch Lane, LONDON, E.C. 4

| No. | Name of the Spirit | Quantity | Strength | Value | Remarks |
|-----|--------------------|----------|----------|-------|---------|
| 1 | White Brandy | 100 | 40 | 4000 | |
| 2 | Black Brandy | 50 | 40 | 2000 | |
| 3 | White Brandy | 200 | 40 | 8000 | |
| 4 | Black Brandy | 100 | 40 | 4000 | |
| 5 | White Brandy | 150 | 40 | 6000 | |
| 6 | Black Brandy | 75 | 40 | 3000 | |
| 7 | White Brandy | 120 | 40 | 4800 | |
| 8 | Black Brandy | 60 | 40 | 2400 | |
| 9 | White Brandy | 80 | 40 | 3200 | |
| 10 | Black Brandy | 40 | 40 | 1600 | |
| 11 | White Brandy | 110 | 40 | 4400 | |
| 12 | Black Brandy | 55 | 40 | 2200 | |
| 13 | White Brandy | 90 | 40 | 3600 | |
| 14 | Black Brandy | 45 | 40 | 1800 | |
| 15 | White Brandy | 130 | 40 | 5200 | |
| 16 | Black Brandy | 65 | 40 | 2600 | |
| 17 | White Brandy | 70 | 40 | 2800 | |
| 18 | Black Brandy | 35 | 40 | 1400 | |
| 19 | White Brandy | 105 | 40 | 4200 | |
| 20 | Black Brandy | 52.5 | 40 | 2100 | |

TOTAL QUANTITY OF SPIRITS IN STOCK ON 31st DECEMBER 1910

THE DISTILLERS COMPANY LIMITED
10, ABchurch Lane, LONDON, E.C. 4

Вѣдомость № 6.

О пожарахъ въ Келецкой Губерніи

За 1880 годъ.

| Города и уѣзды. | Въ лѣтніе мѣсяцы. | | | Въ осенніе мѣсяцы | | | Въ лѣтніе мѣсяцы | | | Въ осенніе мѣсяцы | | | Всего въ году | | | Причины пожаровъ. | | | | |
|-----------------------------|-------------------|---------------------------|-----------------|-------------------|----------------------------|-----------------|------------------|----------------------------|-----------------|-------------------|----------------------------|-----------------|-----------------|----------------------------|-----------------|-------------------|---|-------------------------|------------|----------------------|
| | Число пожаровъ | Число погорѣвшихъ дворовъ | Сумма убытковъ. | Число пожаровъ | Число погорѣвшихъ дворовъ. | Сумма убытковъ. | Число пожаровъ. | Число погорѣвшихъ дворовъ. | Сумма убытковъ. | Число пожаровъ. | Число погорѣвшихъ дворовъ. | Сумма убытковъ. | Число пожаровъ. | Число погорѣвшихъ дворовъ. | Сумма убытковъ. | Отъ молнии | Отъ курящихъ употребленіи свѣчъ и трубокъ | Отъ погорѣвшихъ вѣнцовъ | Отъ пожара | Отъ другихъ причинъ. |
| Городъ Казань | 5 | 6 | 1478 | — | — | — | — | — | — | — | — | 5* | 6 | 1478 | — | — | — | — | — | 5 |
| Уездъ Каледій | 9 | 19 | 221 | 15 | 36 | 819 | 358 | 21916 | 13 | 33 | 4419 | 56 | 446 | 27438 | — | — | — | 7 | 19 | 30 |
| Городъ Хещаны | 1 | 1 | 95 | 2 | 3 | — | — | — | 1 | 3 | 599 | 4 | 7 | 1074 | — | 1 | 2 | — | — | 1 |
| Уездъ Влоцковскій | 8 | 8 | 3621 | 11 | 12 | 2408 | 24 | 14537 | 7 | 8 | 5332 | 34 | 52 | 47781 | 5 | 2 | 5 | 4 | 18 | |
| Уездъ Андрувскій | 4 | 4 | 345 | 16 | 24 | 1611 | 19 | 11152 | 9 | 5 | 4103 | 40 | 52 | 31764 | 5 | 3 | 1 | 1 | 30 | |
| Городъ Маховъ | — | — | — | — | — | — | — | — | 1 | 3 | 3440 | 1 | 3 | 3440 | — | — | — | 1 | — | |
| Уездъ Маховскій | 15 | 28 | 3993 | 21 | 46 | 14311 | 30 | 9169 | 16 | 26 | 4672 | 63 | 190 | 32963 | 2 | 3 | 4 | 7 | 47 | |
| Городъ Озлузня | — | — | — | 1 | 1 | 1 | 2 | 1946 | — | — | — | 2 | 3 | 1959 | — | — | — | — | 2 | |
| Уездъ Озлузняскій | 9 | 12 | 1260 | 9 | 10 | 195 | 6 | 1191 | 15 | 16 | 936 | 38 | 44 | 4747 | 2 | 4 | 2 | 1 | 29 | |
| Городъ Плячовъ | 2 | 2 | 288 | 1 | 1 | — | — | — | — | — | — | 3 | 3 | 367 | — | — | 2 | — | 1 | |
| Уездъ Пильновскій | 19 | 40 | 10417 | 34 | 127 | 57429 | 44 | 19673 | 14 | 17 | 7678 | 96 | 228 | 95267 | 3 | 1 | 3 | 9 | 80 | |
| Городъ Далюжице | — | — | — | 1 | 1 | 12 | 25 | 11391 | — | — | — | 3 | 26 | 11585 | — | — | — | — | 3 | |
| Уездъ Стопницкій | 11 | 14 | 9528 | 35 | 154 | 119835 | 74 | 37080 | 23 | 26 | 28964 | 104 | 268 | 195460 | 3 | — | — | — | 18 | 83 |
| Городъ Хвильяны | 2 | 2 | 857 | 1 | 1 | 41 | 1 | 180 | 1 | 1 | 450 | 5 | 5 | 1937 | — | 2 | — | — | 3 | |
| Итого въ городахъ | 10 | 11 | 2718 | 6 | 7 | 1194 | 28 | 13517 | 3 | 7 | 4489 | 23 | 53 | 22840 | — | 3 | 4 | 1 | 15 | |
| уездахъ | 75 | 125 | 29385 | 141 | 409 | 234438 | 555 | 114718 | 97 | 131 | 56304 | 431 | 1220 | 433820 | 20 | 13 | 22 | 59 | 317 | |
| Всего въ губерніи | 85 | 136 | 32103 | 147 | 416 | 235322 | 583 | 128235 | 100 | 138 | 60793 | 454 | 1273 | 456660 | 20 | 16 | 26 | 60 | 332 | |

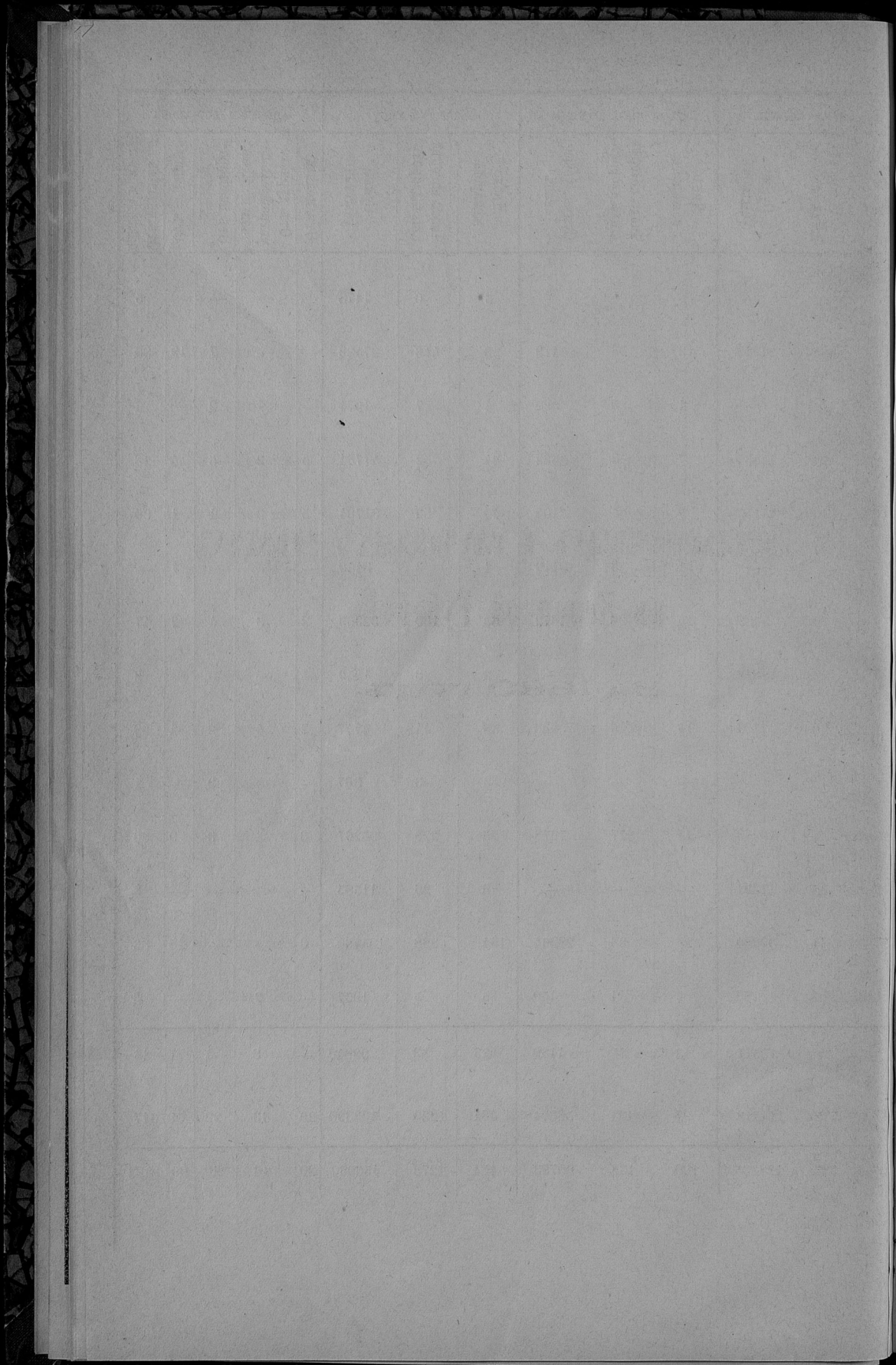

**О насильственныхъ и случайныхъ смертяхъ
въ Келецкой Губерніи
За 1880 годъ.**

1870

THE
LIBRARY
OF THE
MUSEUM OF
COMPARATIVE ZOOLOGY
AND ANATOMY
OF THE
MUSEUM OF
COMPARATIVE ZOOLOGY
AND ANATOMY

1870

**О числѣ учебныхъ заведеній и учащихся
въ Келецкой Губерніи
За 1880 годъ.**

| Название учебныхъ заведений. | Въ губернскихъ городахъ | | | Въ городахъ и уездныхъ посадахъ | | | Въ уѣздахъ | | | Всего въ губерніи | | | |
|---|---------------------------|----------------|------------|---------------------------------|----------------|------------|---------------------------|----------------|-------------|---------------------------|----------------|-------------|--------------|
| | Число учеб-ныхъ заведеній | Число учащихся | | Число учеб-ныхъ заведеній | Число учащихся | | Число учеб-ныхъ заведеній | Число учащихся | | Число учеб-ныхъ заведеній | Число учащихся | | |
| | | муж. пола | жен. пола | | муж. пола | жен. пола | | муж. пола | жен. пола | | м. п. | ж. п. | Обоего пола |
| Гимназія и прогимназія для мужескаго пола | 1 | 515 | — | 1 | 178 | — | — | — | — | 2 | 693 | — | 693 |
| Прогимназія для женскаго пола | 1 | — | 135 | — | — | — | — | — | — | 1 | — | 135 | 135 |
| Учительская семинарія | — | — | — | 1 | 132 | — | — | — | — | 1 | 132 | — | 132 |
| Образцовое начальное училище | — | — | — | 1 | 34 | — | — | — | — | 1 | 34 | — | 34 |
| Народная Начальная училища | 4 | 148 | 71 | 11 | 533 | 420 | 265 | 8813 | 4711 | 280 | 9494 | 5202 | 14696 |
| Училища и пансіоны частныхъ лицъ | 8 | 87 | 195 | 2 | — | 25 | 2 | 12 | 29 | 12 | 89 | 249 | 348 |
| Воспитно-ремесленная училища для мужескаго пола | 1 | 133 | — | 6 | 122 | — | 4 | 45 | — | 11 | 300 | — | 300 |
| Литерарскіе пансіоны для обоего пола | — | — | — | — | — | — | 6 | 74 | 66 | 6 | 74 | 66 | 140 |
| Всѣхъ заведеній | 15 | 883 | 401 | 22 | 996 | 445 | 277 | 8944 | 4806 | 314 | 10826 | 5652 | 16478 |

12

1850

Доходы и расходы городовъ Келецкой Губерніи за 1880 годъ.

| Названіе Г о р о д о в ъ | Д о х о д ы | | | | Недоимки прежнихъ лѣтъ | | | | Недовзыскано | | | | Расходы | |
|---|---------------------|-------|-----------|--------|------------------------|--------|-----------|--------|--------------|----|-------------------------|--------|---------|--------|
| | Слѣдовало поступить | | Поступило | | Слѣдовало поступить | | Поступило | | Доходовъ | | Недоимокъ прежнихъ лѣтъ | | | |
| Р у б л и к о п ѣ й к и с е р е б р о м ѣ . | | | | | | | | | | | | | | |
| Г. Кельцы . | 27843 | 4 1/2 | 26937 | 41 1/2 | 852 | 63 | 618 | 43 1/2 | 905 | 63 | 234 | 19 1/2 | 27216 | 17 |
| „ Хенцины . | 5030 | 1/2 | 4882 | 13 1/2 | 240 | 43 1/2 | 162 | 43 1/2 | 147 | 87 | 78 | — | 5018 | 59 1/2 |
| „ Мѣховъ . | 7267 | 54 | 7267 | 54 | 500 | 14 1/2 | — | — | — | — | 500 | 14 1/2 | 6525 | 11 |
| „ Ольбушъ . | 4697 | 26 | 4105 | 45 | 797 | 51 1/2 | 429 | 3 1/2 | 591 | 81 | 368 | 48 | 4849 | 30 1/2 |
| „ Пинчовъ . | 3559 | 51 | 3142 | 95 | 382 | 41 | 359 | 81 | 416 | 56 | 22 | 60 | 3427 | 97 1/2 |
| „ Дзялонице | 2083 | 4 | 2029 | 50 | 100 | 67 | 100 | 67 | 53 | 54 | — | — | 1736 | 3 |
| „ Хмѣльницъ | 3077 | 68 | 3077 | 68 | — | — | — | — | — | — | — | — | 2445 | 48 |
| Итого | 53558 | 8 | 51442 | 67 | 2873 | 80 1/2 | 1670 | 38 1/2 | 2115 | 41 | 1203 | 42 | 51218 | 66 1/2 |

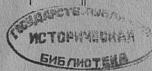

М.

