

БЕ 10

0-14

Обзор

Келецкой губ.

за 1893 г.

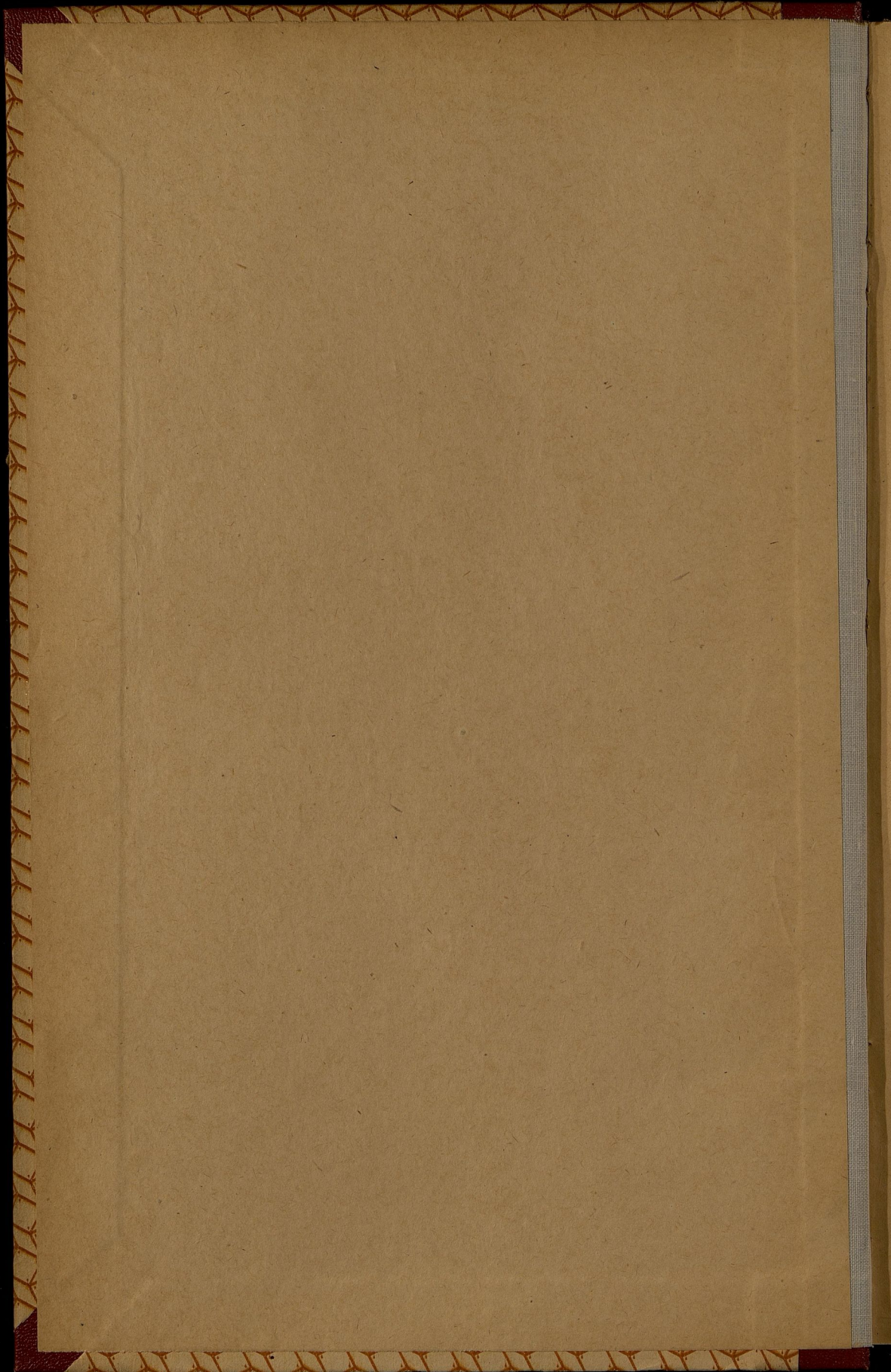

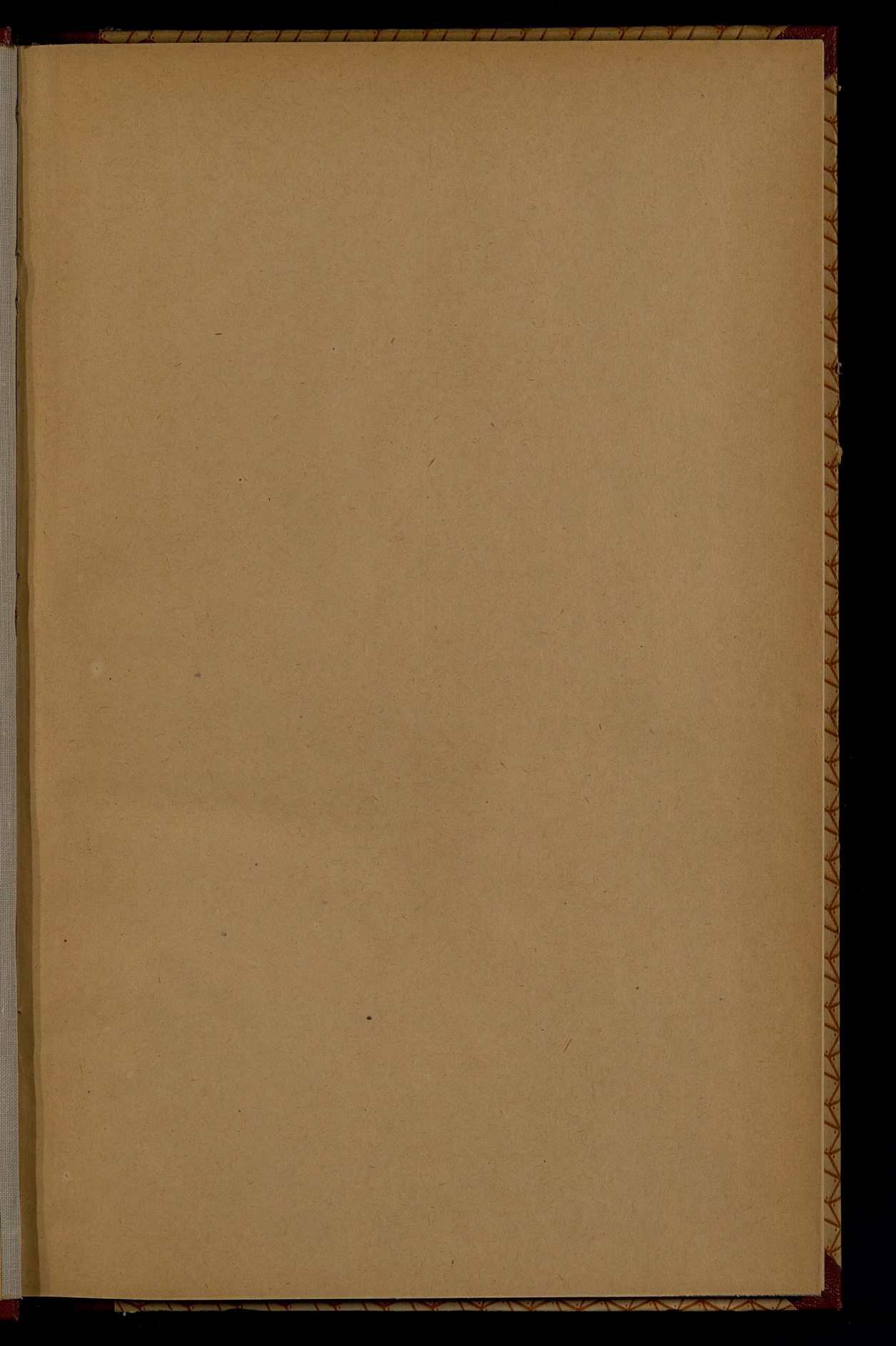

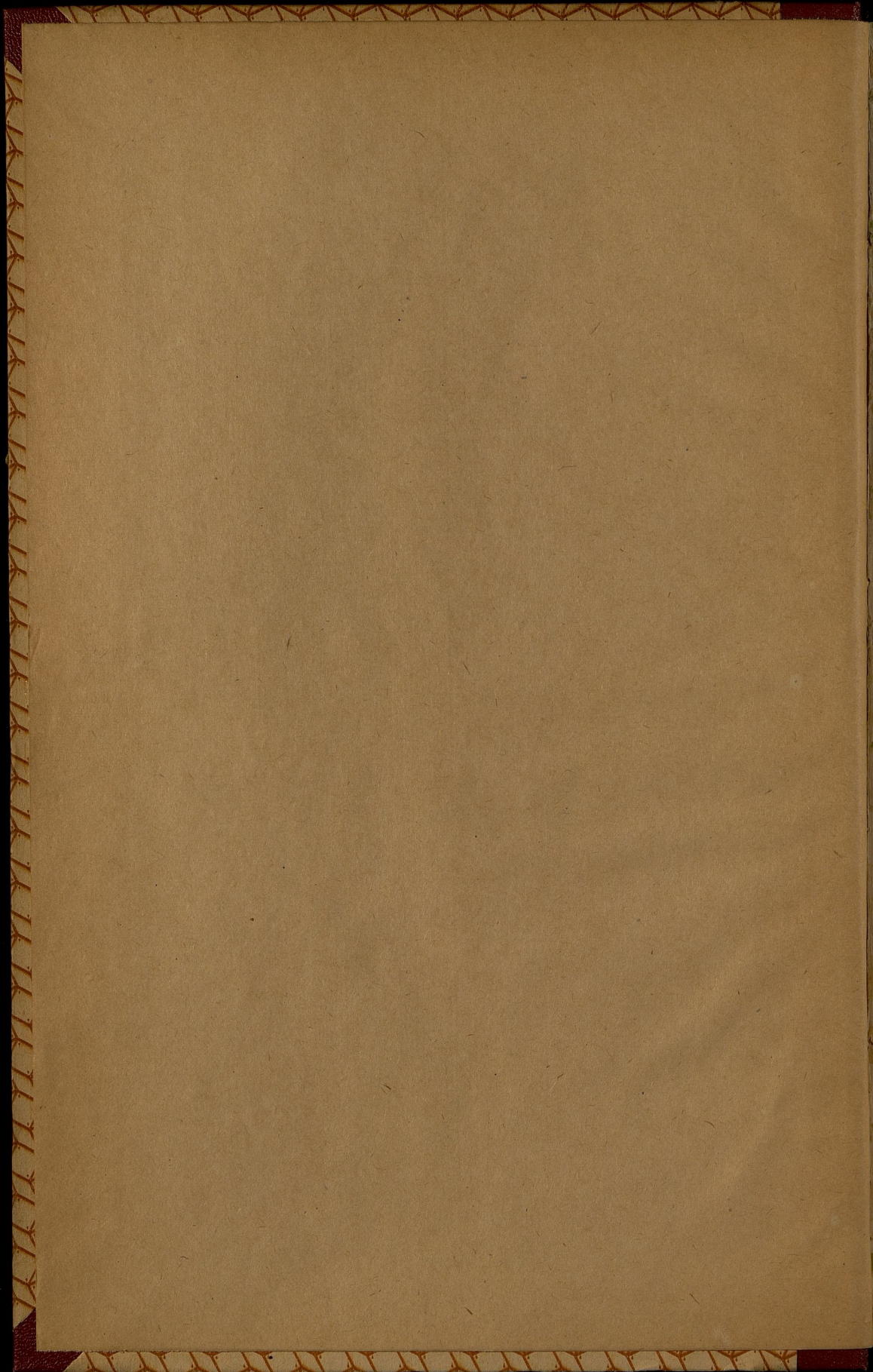

6Е  
10  
014

60857/р

# 2993/в

# ПРИЛОЖЕНИЕ

## КО ВСЕПОДАННЬИШЕМУ ОТЧЕТУ КЪЛЕЦКАГО ГУБЕРНАТОРА.

Государ. публичная  
Историческая  
Библиотека РСФСР  
№ 25230 1963

### Обзоръ Кѣлецкой Губерніи за 1893 годъ.

#### I. Естественныя и производительныя силы губерніи и экономическая дѣятельность ея населенія.

##### а) ЗЕМЛЕДѢЛІЕ.

(Приложение къ этой статьѣ въ должноти № № 1 и 2).

Кѣлецкая губернія занимаетъ югозападную часть Привислинскаго края пространствомъ въ 847903 десятины и на всемъ протяженіи прорѣзана отрогами Карпатскихъ горъ, носящими разныя наименованія и достигающими въ нѣкоторыхъ мѣстахъ до 2000 футовъ высоты надъ уровнемъ моря. Положеніе ея между 50° и 51° сѣверной широты и 37° и 39° восточной долготы, а также близость Карпатскихъ горъ дѣлаютъ климатъ губерніи умѣреннымъ.

Границы ея составляютъ: на сѣверѣ и востокѣ—Радомская губернія, на западѣ—Петроковская и на югѣ—Краковское воеводство Австрійской Имперіи.

Южная граница омывается рѣкою Вислою, судоходною на всемъ протяженіи, внутри же губерніи протекають славныя рѣки: Нида, Нилица, Шренява и Пилица. Черезъ уѣзды Олькушскій, Мѣховскій, Андреевскій и Кѣлецкій пролегаетъ Ивангородо-Домбровская желѣзная дорога, открытая въ 1885 году.

Почва губерніи и по своему качеству и по плодородію разнообразна. На ряду съ хорошей черноземной и глинистой встрѣчаются значительныя пространства песчаной, каменистой или болотистой земли, равнымъ образомъ гористая мѣстность рѣзко переходитъ въ низменную и наоборотъ. Тѣмъ не менѣе большую часть губерніи составляютъ хорошія и плодородныя земли и только въ

122

Кѣлецкомъ уѣздѣ и части Олькушскаго земли менѣ удобны для хлѣбопашества, Влоцковскій же уѣздъ почти на половину покрытъ лѣсами. Въ Мѣховскомъ уѣздѣ а также въ горной части Пинчовскаго уѣзда почва черноземная, въ значительной части Андреевскаго и Влоцковскаго уѣздовъ—известково-глинистая; въ остальной части губерніи песчано-глинистая или песчано-известковая.

Въ нѣкоторыхъ мѣстностяхъ находятся залежи разныхъ минеральныхъ породъ, какъ то: известковыя, желѣзныя, свинцовыя, мраморныя, каменнаго угля, галмея, а мѣстами встрѣчаются мѣдь и серебро.

Олькушскій уѣздъ принадлежитъ преимущественно къ числу горнозаводскихъ и фабричныхъ уѣздовъ; въ этомъ уѣздѣ производится эксплуатація галмея и желѣзной руды. Контингентъ рабочихъ на заводахъ по преимуществу составляютъ мѣстные жители окрестныхъ селъ и деревень, отправляющихъ на фабрики и заводы излишекъ рабочихъ рукъ для заработка. Скудость почвы въ сельско-хозяйственномъ отношеніи не обеспечиваетъ своею производительностію потребностей сельскаго населенія Олькушскаго уѣзда и заставляетъ его прискивать заработки на фабрикахъ.

Главный предметъ занятій и источникъ средствъ существованія населенія составляетъ земледѣіе.

Земледѣльческая промышленность постепенно улучшается. Существующая съ давнихъ временъ трехпольная система хозяйства, основанная исключительно на производствѣ и сбытѣ хлѣбнаго зерна (ржи, пшеницы, овса, ячменя и картофеля) и поддерживаемая многочисленными винокуренными заводами, замѣняется плодотворною, многопольною системою. Во всѣхъ крупныхъ, помѣщичьихъ хозяйствахъ плодотворная система уже вытѣснила трехпольную, при чемъ введено систематическое удобреніе полей черезъ посредство припахиванія посѣянныхъ на поляхъ травъ (лубинъ, гречиха и др.), а также отчасти и искусственное удобреніе, какъ необходимое условіе къ поддержанію многопольной системы хозяйства. Кроме того вводятся въ употребленіе разные усовершенствованныя земледѣльческія орудія и машины, въ числѣ коихъ находятся и дѣйствующія паромъ. Примѣру крупныхъ хозяйствъ слѣдуютъ, по мѣрѣ возможности, и крестьяне, у которыхъ чаще уже можно встрѣтить плугъ вмѣсто сохи, желѣзный возъ вмѣсто деревяннаго, ручную молотилку, соломорѣзку, вѣялку и другія усовершенствованныя земледѣльческія орудія.

Не смотря однако на увеличеніе культуры въ сельскомъ хозяйствѣ матеріальный бытъ помѣщиковъ въ отчетномъ году не улучшился въ виду низкихъ цѣнъ на хлѣбъ, нерациональнаго веденія въ нѣкоторыхъ имѣніяхъ хозяйства и общей помѣщичьей задолженности.

Накопившіеся съ прежнихъ лѣтъ какъ личныя, такъ и ипотечныя долги заставляютъ помѣщиковъ обращаться къ кредиту евреевъ, вымогающихъ большіе проценты.

Экономическій бытъ крестьянъ представляется въ болѣе выгодномъ видѣ. Лично занимаясь обработкою земли, крестьяне при своей малотребовательности въ домашнемъ быту находятся въ болѣе независимомъ положеніи отъ кредиторовъ, къ которымъ обращаются въ рѣдкихъ случаяхъ, и хозяйства ихъ, не смотря на сравнительно примитивную систему веденія ихъ, приносятъ гораздо большій процентъ, чѣмъ помѣщичьи.

Результатомъ успѣшнаго веденія хозяйства у крестьянъ являются сбереженія, на которыя они приобретаютъ у помѣщиковъ въ собственность новыя земельныя участки частью нотаріальнымъ порядкомъ и въ особенности при содѣйствіи Крестьянскаго Поземельнаго Банка.

Въ отчетномъ году общее количество 847903 десятины, составляющихъ про-

6E  
10  
014

странство губерніи, въ сельско-хозяйственномъ отношеніи распредѣляется слѣдующимъ образомъ:

Усадебной . . . . .	26603	десятины.
Садовой и огородной . . . . .	19158	„
Пахатной . . . . .	464882	„
Луговой и сѣнокосовъ . . . . .	61758 <sup>1/2</sup>	„
Прочей удобной . . . . .	43094 <sup>3/4</sup>	„
Лѣсовъ . . . . .	185540 <sup>1/2</sup>	„
Неудобной: подъ болотами, оврагами, водами, межами и проч. . . . .	46866 <sup>1/4</sup>	„
Итого . . . . .	847903	десятины.

Изъ числа всей земли принадлежить:

Казнѣ . . . . .	61283	десятины.
Монастырямъ и церквамъ . . . . .	647 <sup>1/4</sup>	„
Городскимъ обществамъ . . . . .	11685	„
Удѣламъ . . . . .	1379	„
Частнымъ обществамъ и другимъ учрежд. . . . .	3044 <sup>1/2</sup>	„
Помѣщикамъ дворянамъ . . . . .	313531 <sup>1/4</sup>	„
„ не дворянамъ . . . . .	78644	„
Крестьянамъ . . . . .	377689	„
Итого . . . . .	847903	десятины.

По національностямъ землевладѣніе губерніи распредѣляется:

во владѣніи Русскихъ . . . . .	38857 <sup>1/2</sup>	десятины.
„ Казны . . . . .	63309 <sup>1/4</sup>	„
„ Поляковъ . . . . .	661791 <sup>1/2</sup>	„
„ Евреевъ . . . . .	22138 <sup>1/3</sup>	„
„ Иностранцевъ . . . . .	57134 <sup>1/2</sup>	„
„ Колонистовъ нѣмцевъ . . . . .	4672	„
Итого . . . . .	847903	десятины.

Изъ приведенныхъ цифровыхъ данныхъ видно, что подъ посѣвы хлѣбовъ и сѣнокоса занято 588892 десятины, т. е. болѣе половины всего пространства губерніи. Самая большая часть земли во владѣніи помѣщиковъ, а въ національномъ отношеніи—у поляковъ.

Обильная снѣгомъ зима 189<sup>2/3</sup> года не повліяла зловердно на озимые посѣвы хлѣбовъ и произрастаніе таковыхъ до самой уборки происходило при благопріятныхъ условіяхъ. Посѣвы яровыхъ хлѣбовъ начаты при благопріятной, теплой погодѣ, установившейся во второй половинѣ Марта мѣсяца, и окончены къ половинѣ Мая.

Выпавшіе въ концѣ Марта и первой половинѣ Апрѣля частые, холодные дожди нѣсколько задержали ростъ хлѣбовъ, но въ общемъ не произвели вреднаго вліянія на посѣвы, исключая картофеля и овса, которые не дали, въ виду этого, ожидаемаго прироста при урожаѣ. При уборкѣ хлѣбовъ погода была непостоянная и преимущественно дождливая, вслѣдствіе чего самая уборка, какъ озимыхъ такъ и яровыхъ хлѣбовъ, значительно затянулась (къ концу Августа) и зерна нѣкоторыхъ хлѣбовъ (пшеницы, ячменя, гречихи) вышли неполными, а частью даже проросшими. Затруднительная уборка и частые дожди, вредно вліяли на созрѣвшее уже зерно и картофель, уменьшили ожидаемый обильный умолотъ хлѣба и вызвали гніеніе картофеля.

Количество посеянных и собранных хлебов и картофеля распределяется по губернии следующим образом:

**П О С Е Я Н О :**

ПО УЕЗДАМЪ	Ч Е Т В Е Р Т Е Й							Картофеля
	Озимой пшеницы	Ржи	Яровой пшеницы	Овса	Ячменя	Гречи	Остальн. яровыхъ хлбовъ	
Андреевскому	12144	15236	255	16939	12342	143	4363	75488
Влоцковскому	7502	11097	210	11069	6089	550	1857	50036
Кѣлецкому	3440	18549	155	19917	7169	1093	1587	63995
Мѣховскому	15910	17998	1518	20673	16715	73	4417	75237
Олькшскому	4339	15275	477	15580	10034	174	1675	79423
Пинчовскому	8940	10310	560	7780	9180	46	3180	6460
Стошницкому	10864	22775 <sup>1/2</sup>	324	18741	11135 <sup>1/2</sup>	137 <sup>3/4</sup>	1913 <sup>1/2</sup>	64498
Всего по губернии	63139	111240 <sup>1/2</sup>	3499	110699	72664 <sup>1/2</sup>	2216 <sup>3/4</sup>	18992 <sup>1/2</sup>	415137

**С Н Я Т О :**

ПО УЕЗДАМЪ	Ч Е Т В Е Р Т Е Й							Картофеля
	Озимой пшеницы	Ржи	Яровой пшеницы	Овса	Ячменя	Гречи	Остальн. яровыхъ хлбовъ	
Андреевскому	60720	60944	1020	118573	61710	715	21815	301952
Влоцковскому	48781	49399	912	50326	39634	1925	9285	275198
Кѣлецкому	13760	65065	620	79880	27676	3807	7142	382380
Мѣховскому	98659	101742	8585	134055	95171	121	27248	328474
Олькшскому	16054	48880	1956	60761	42143	348	10218	357304
Пинчовскому	44700	61860	2800	54460	55080	138	20670	64600
Стошницкому	62670	110316	1804	117741	64093	517	11503 <sup>1/2</sup>	288808
Всего по губернии	345344	498206	17697	615796	385507	7571	107881 <sup>1/2</sup>	1998716

Урожай отчетнаго года сравнительно съ урожаемъ 1892 года представляется въ слѣдующемъ видѣ:

	1892 г.	1893 г.	противъ 1892 г.
Озимая пшеница	6,56	5,63	меньше на 0,93
Рожь	5,08	4,47	" 0,61
Яровая пшеница	6,05	5,06	" 0,99
Овесъ	7,2	5,56	" 1,64
Ячмень	6,32	5,31	" 1,01
Гречиха	2,9	3,41	болѣе на 0,51
Остальные яров. хлба	6,62	5,68	меньше на 0,94
Картофель	5,82	4,81	" 1,01

Изъ вышеприведенныхъ цифровыхъ данныхъ видно, что средний урожай всѣхъ хлебовъ въ губернии въ отчетномъ году, хотя и менѣе въ сравненіи съ предыдущимъ годомъ, въ общемъ вполнѣ удовлетворительный.

Степень удобрення полей, а также различіе въ качествѣ самой почвы, годной подъ посѣвъ того или другого хлба въ разныхъ уѣздахъ губерніи влечетъ за собою неравномѣрность урожая, вслѣдствіе чего средний урожай по губерніи не соответствуетъ среднему урожаю по каждому отдѣльному уѣзду.

Такъ, въ Мѣховскомъ, Пинчовскомъ и части Андреевскаго уѣздахъ средний урожай самъ 6 и болѣе, а въ Олькшскомъ всего лишь 4,3; въ отдѣльныхъ-же хозяйствахъ урожай колеблется отъ самъ 4 до самъ 12.



Сборъ сѣна съ луговъ перваго и втораго покосовъ выразился въ слѣдующихъ цифрахъ:

Уѣзды	Собрано пудовъ
Андреевскій . . . . .	1235216
Влоцковскій . . . . .	1609540
Кѣлецкій . . . . .	1383715
Мѣховскій . . . . .	1390165
Олькучскій . . . . .	300650
Пинчовскій . . . . .	2147002
Стопницкій . . . . .	1606298
Итого	9672586

По сравненіи съ прошлымъ годомъ въ отчетномъ году собрано сѣна болѣе на 1228370 пудовъ, но по качеству сѣно, особенно перваго покоса, вслѣдствіе частыхъ дождей при уборкѣ, хуже прошлогодняго.

Огородничество и садоводство въ губерніи мало развито и существуетъ лишь для удовлетворенія мѣстныхъ, домашнихъ потребностей.

Урожай садовыхъ плодовъ былъ хорошій, а огородныхъ растений удовлетворительный.

Изъ садовыхъ плодовъ пострадали только сливы, такъ какъ довольно частыми морозами цвѣтъ ихъ былъ въ значительной мѣрѣ уничтоженъ.

Въ нѣкоторыхъ мѣстностяхъ Мѣховскаго, Пинчовскаго и Стопницкаго уѣздовъ довольно успѣшно воздѣлывается свекловица, перерабатываемая на сахарныхъ заводахъ въ губерніи и за ея предѣлами. На помѣщичьихъ и крестьянскихъ поляхъ упомянутыхъ трехъ уѣздовъ въ отчетномъ году было собрано до 190001 четвертей свекловицы, которая и дала производителямъ среднимъ числомъ до 65 рублей чистаго дохода съ десятины.

Изъ маслосемянныхъ растений въ нѣкоторыхъ мѣстностяхъ губерніи, исключительно на помѣщичьихъ земляхъ, сѣется сурьпица и отчасти рапсъ. Сборъ сурьпицы въ отчетномъ году по причинѣ снѣжной зимы былъ незначительный—всего 13826 четвертей, сборъ рапса—250 четвертей.

Чистый доходъ отъ сурьпицы составлялъ въ отчетномъ году 43 руб., а отъ рапса 80 рублей съ десятины.

Количество скота въ губерніи въ отчетномъ году простиралось до 567071 головъ.

По уѣздамъ вышеозначенное количество скота распредѣляется слѣдующимъ образомъ:

Уѣзды	Лошадей	Рогатаго скота	Овечь	Свиной	Козь	Осоловъ	Муловъ	Итого
Андреевскій . . . . .	12266	27762	38402	7416	83	12	—	85941
Влоцковскій . . . . .	14038	30814	40441	11675	42	29	3	97042
Кѣлецкій . . . . .	12499	40887	10616	6736	108	4	4	70854
Мѣховскій . . . . .	18720	37149	20857	14877	183	50	6	91842
Олькучскій . . . . .	10987	22750	8949	8280	182	14	1	51163
Пинчовскій . . . . .	17009	36702	13397	13975	297	11	2	81393
Стопницкій . . . . .	17030	46293	11423	13881	137	38	34	88836
Итого по губерніи	102549	242357	144085	76840	1032	158	50	567071

Сравнительно съ 1892 годомъ, общее количество скота въ губерніи уменьшилось на 4078 головъ.

Уменьшение это сравнительно незначительно и вызвано отчасти оказавшимся в некоторых гминах недостатком кормовых средств, отчасти увеличившимся спросом на скотъ в гминах соседних губерний и т. п.

Замѣчаемое съ каждымъ годомъ увеличение рогатаго скота и уменьшение лошадей и овецъ обуславливается съ одной стороны постепеннымъ развитіемъ сельско-хозяйственной культуры, а съ другой — почвенными и климатическими условиями, побуждающими население разводить виды рогатаго скота предпочтительно предъ другими.

Введение въ сельское хозяйство машинъ и усовершенствованныхъ земледѣльческихъ орудій сократило въ значительной степени рабочія силы, почему лошади, оказавшіяся лишними, замѣнены рогатымъ скотомъ, требующимъ для прокорма, сравнительно съ лошадьми, мало зерна и въ то же время представляющимъ самъ по себѣ сельско-хозяйственный продуктъ — мясо.

Разведение овецъ, въ особенности тонкорунныхъ, не находя въ климатическомъ отношеніи въ губерніи надлежащихъ, благоприятныхъ условий, не можетъ развиваться еще и за недостаткомъ хорошихъ, обширныхъ пастбищъ, которыя въ свою очередь, не имѣя опредѣленнаго значенія въ системѣ плодотворнаго хозяйства, продолжаютъ существовать только въ весьма немногихъ крупныхъ хозяйствахъ.

Среднія цѣны на скотъ въ отчетномъ году существовали слѣдующія:

Жеребецъ	отъ 15	до 180 руб.
Меринъ	„ 15	„ 100 „
Кобылица	„ 15	„ 85 „
Жеребенокъ	„ 15	„ 30 „
Быкъ	„ 25	„ 90 „
Воль	„ 25	„ 80 „
Корова	„ 25	„ 45 „
Теленокъ	„ 4	„ 12 „
Овца	„ 2	„ 6 „
Свинья	„ 10	„ 45 „
Поросенокъ	„ 1 50 к.	„ 10 „

Полевые и домашнія сельско-хозяйственныя работы производились мѣстнымъ сельскимъ населеніемъ и только въ пяти имѣніяхъ Влоцковского уѣзда было нѣпята на время сѣнокоса и жатвы 72 человека безземельныхъ крестьянъ Ченстоховскаго и Велонскаго уѣздовъ.

Горцы изъ Галиціи приглашались въ отчетномъ году для уборки сѣна въ незначительномъ числѣ и только въ нѣкоторыхъ большихъ имѣніяхъ Мѣховскаго и Андреевскаго уѣздовъ.

Наемныя цѣны на земледѣльческій трудъ въ отчетномъ году были слѣдующія:

ПО УѢЗДАМЪ	В о в р е м я п о с ѣ в о в ѣ х л ѣ б о в ѣ			В о в р е м я с ѣ н о к о с о в ѣ			В о в р е м я ж а т в ы и у б о р к и х л ѣ б о в ѣ		
	Рабочему съ лошадыо	Рабочему пѣшему	Работницѣ	Рабочему съ лошадыо	Рабочему пѣшему	Работницѣ	Рабочему съ лошадыо	Рабочему пѣшему	Работницѣ
Андреевскому . .	1 65	— 35	— 25	1 50	— 40	— 30	1 80	— 45	— 35
Влоцковскому . .	1 80	— 20	— 15	1 80	— 50	— 20	2 —	— 60	— 30
Кѣлецкому . . .	1 40	— 40	— 25	1 40	— 40	— 20	2 40	— 40	— 30
Мѣховскому . . .	1 82	— 26	— 20	1 83	— 42	— 24	2 12	— 42	— 34
Олькусскому . .	2 33	— 33	— 24	2 65	— 50	— 36	2 30	— 40	— 30
Пичковскому . .	2 40	— 30	— 20	1 50	— 45	— 30	1 80	— 50	— 35
Стопницкому . .	1 50	— 35	— 30	1 26	— 44	— 22	1 50	— 40	— 30

Средняя наемная плата въ губерніи въ отчетномъ году нѣсколько повысилась сравнительно съ предыдущими годами, въ виду увеличенія спроса на работниковъ для полевыхъ работъ, а также въ зависимости отъ увеличенія крестьянскихъ земельныхъ участковъ, обрабатываемыхъ преимущественно при посредствѣ рабочихъ, а не земледѣльческихъ машинъ.

Годъ	Средняя наемная плата
1893	0,35
1892	0,32
1891	0,30
1890	0,28
1889	0,27
1888	0,26
1887	0,25
1886	0,24
1885	0,23
1884	0,22
1883	0,21
1882	0,20
1881	0,19
1880	0,18

### б) ОБЕЗПЕЧЕНІЕ НАРОДНАГО ПРОДОВОЛЬСТВІЯ.

Въ виду отсутствія въ Кѣлецкой губерніи, какъ и вообще въ губерніяхъ Привислинскаго края, какой-либо организованной системы обезпеченія народнаго продовольствія, послѣднее всецѣло находится въ зависимости отъ степени урожая хлѣба и благоприятныхъ условий для сбора его съ полей.

Въ дѣлѣ продовольствія на ряду съ другими видами хлѣба видную и едва-ли не первенствующую роль играетъ картофель, урожай котораго въ состояніи покрыть недостатокъ, ощущаемый отъ не вполне удачнаго урожая зерновыхъ хлѣбовъ.

Хотя урожай картофеля въ отчетномъ году по сравненіи съ прошлымъ годомъ оказался меньшимъ на 1,01%, но принимая во вниманіе, что въ отчетномъ году собрано сѣна болѣе на 1228370 пудовъ, а количество скота, продовольствуемаго, тоже картофелю, уменьшилось на 4078 головъ, можно съ полною вѣроятностію утверждать, что количество картофеля не только достаточно для народнаго продовольствія, но и останется излишекъ. Такъ изъ приведенныхъ выше цифровыхъ данныхъ видно, что въ отчетномъ году собрано:

Озимыхъ и яровыхъ хлѣбовъ, кромя овса 1362206½ четверт.

Картофеля 1998716 четверт.

Если допустить, что на посѣвъ пойдетъ 271752¼ четвертей озимыхъ и яровыхъ хлѣбовъ и 415137 четвертей картофеля, т. е. столько-же, сколько пошло на посѣвъ въ 1893 году, то изъ общаго урожая хлѣбовъ и картофеля остатокъ выразится:

Хлѣбовъ 1090454¼ четверт.

Картофеля 1583579 четверт.

Такъ какъ по приблизительному расчету при 765691 душахъ постоянного населенія Кѣлецкой губерніи на годичное продовольствіе одной души, безъ различія пола, возраста и состоянія, достаточно по 1-й четверти озимыхъ хлѣбовъ, по ½ четверти яровыхъ и по 1½ четверти картофеля, то оказывается, что какъ озимыхъ такъ и яровыхъ хлѣбовъ на продовольствіе жителей въ 1893 году не только хватило, но и остался еще излишекъ, а именно:

Хлѣбовъ 213670½ четверт.

Картофеля 850180 четверт.

Среднія цѣны на озимые и яровые хлѣба послѣ уборки были слѣдующія:

УѢЗДЫ	Пшени- цы		Ржи		Ячменя		Гречи- хи		Овса		Гороху		Карто- фели		Сѣна		Соломы	
	ЗА ЧЕТВЕРТЬ																	
	РУБЛИ И КОПѢЙНИ																	
	НОПЪИ		НОПЪИ		НОПЪИ		НОПЪИ		НОПЪИ		НОПЪИ		НОПЪИ		НОПЪИ		НОПЪИ	
Городъ Кѣльцы	8	75	6	22	4	96	4	96	4	63	8	28	1	80	30	22		
Андреевскій уѣз.	8	85	6	25	5	15	—	—	4	80	7	80	2	25	55	40		
Влоцковскій „	9	63 <sup>1/2</sup>	7	46 <sup>2/3</sup>	6	10	—	—	4	90	10	62	2	6 <sup>2/3</sup>	30	23 <sup>1/2</sup>		
Кѣлецкій „	9	97	7	26	6	—	6	16	5	98	9	37	2	12	30	28		
Мѣховскій „	8	20	6	51	5	41	6	25	4	30	8	28	2	46	33	20		
Ольшукскій „	8	61	7	96	6	31	7	36	5	80	9	92	2	62	33	22		
Пинчовскій „	8	—	6	—	5	—	6	—	4	—	8	—	2	—	20	10		
Стопницкій „	7	75	6	10	4	83 <sup>1/2</sup>	5	50	4	3 <sup>1/3</sup>	6	71 <sup>2/3</sup>	2	15	30	19 <sup>2/3</sup>		
По губерніи .	8	72	6	72	5	47	6	3 <sup>5/6</sup>	4	80 <sup>1/2</sup>	8	62 <sup>1/4</sup>	2	18 <sup>1/4</sup>	32 <sup>5/8</sup>	23 <sup>1/8</sup>		

Изъ вышеприведенныхъ данныхъ видно, что цѣны на всѣ хлѣбные продукты, кромѣ овса, въ отчетномъ году понизились въ сравненіи съ прошлымъ годомъ приблизительно на 15%. Причина такого пониженія объясняется частью удовлетворительнымъ урожаемъ, частью отсутствіемъ спроса на хлѣбъ и затруднительнымъ вывозомъ его за границу, а также недоброкачественностію зерна, потерѣвшаго отъ частыхъ дождей, перепадавшихъ во время уборки.

## О состояніи Государственныхъ имуществъ.

1. По 1-е Января 1894 года въ Кѣлецкой губерніи находилось Государственныхъ имуществъ:

а) Собственно казенныхъ имѣній . . . . .	3
б) Усадебъ, мельницъ, домовъ, плацевъ, рудокопъ и другихъ недвижимостей, въ числѣ которыхъ заключаются статьи, отданныя Горному и Почтовому вѣдомствамъ, безъ опредѣленія срока пользованія . . . . .	156
в) Оброчныя статьи (мостовой сборъ) . . . . .	1
г) Сельскихъ безрочныхъ арендъ . . . . .	30
д) Городскихъ такихже арендъ . . . . .	30
е) Маіоратовъ, съ которыхъ взимается излишекъ дохода . . . . .	2
ж) Недвижимостей, по которымъ взимается разсроченными платежами продажный капиталъ . . . . .	18
з) Имуществъ и оброчныхъ статей, поступившихъ въ казну на основаніи Высочайшихъ указовъ 27-го Октября 1864 года и 14 Декабря 1865 года, а также конфискованныхъ имѣній, а именно:	
1) Недвижимыхъ имѣній . . . . .	4
2) Недвижимостей и оброчныхъ статей, въ томъ числѣ 9 сервитутныхъ . . . . .	41
3) Недвижимыхъ имѣній, по которымъ взимается продажный капиталъ разсроченными платежами . . . . .	38
Итого . . . . .	323

Измѣненіе цифры Государственныхъ имуществъ противъ показанной въ отчетѣ за 1892 годъ (326) произошло отъ выкупа двухъ безрочныхъ арендъ и полной уплаты купче-продажнаго долга за одно имѣніе.

Извлечение доходовъ въ отчетномъ году производилось посредствомъ отдачи въ аренду на опредѣленные сроки, а также посредствомъ взиманія платежей по капиталамъ за продажу или выкупъ имѣній.

2. Въ 1893 году отъ Государственныхъ имуществъ и оброчныхъ статей поступило дохода:

а) Временно арендной платы	2512 р. 89 к. и пени	143 р. 47 к.
б) Отъ аренды подуховныхъ и конфискованныхъ имѣній	1398 р. 20 к. и пени	137 р. 7 к.
в) Сельскихъ безерочныхъ арендъ	1355 р. 33 к. и пени	21 р. 11 к.
г) Городескихъ и другихъ арендъ	882 р. 81 к. и пени	10 р. 22 к.
д) Излишковъ дохода съ Всемилюстивѣйше пожалованныхъ имѣній	351 р. 29 к. и пени	19 р. 98 к.
е) Отъ продажи и выкупа собственно казенныхъ имѣній	7390 р. 32 к. и пени	48 р. 96 к.
ж) Возвратъ издержекъ за устройство и передачу маюратовъ	527 р. 82 к. и пени	14 р. 66 к.
з) Отъ продажи имуществъ и оброчныхъ статей, поступившихъ въ казну на основаніи Высочайшихъ указовъ 1864 и 1865 г. г., а также отъ продажи конфискован. имѣній	13512 р. 46 к. и пени	481 р. 32 к.
и) Отъ продажи негоднаго и ненужнаго имущества	257 р. 68 к.	

А всего доходовъ 29095 р. 68 к.

3. Къ 1 Января 1894 года состояло въ арендѣ:

а) Собственно казенныхъ и мелкихъ недвижимостей	160
б) Безерочной аренды недвижимостей	59
в) Имуществъ и оброчныхъ статей, поступившихъ въ казну на основаніи Высочайшихъ указовъ 27 Октября 1864 года и 14 Декабря 1865 года и конфискованныхъ имѣній.	47
Итого	266

Въ отчетномъ 1893 году убыли изъ казенныхъ имѣній не было.

4. Къ 1 Января 1894 года осталось невзысканныхъ разнаго рода недоимочныхъ платежей съ экономическихъ имуществъ, главнѣйше за прежніе годы, а именно:

а) По собственно казеннымъ имуществамъ	78963 р. 86 к.
б) По духовнымъ и конфискованнымъ имѣніямъ	103454 р. 4 к.
в) Издержекъ по передачѣ маюратовъ	1481 р. 69 к.
Итого	183899 р. 59 к.

5. Въ отчетномъ году ни одно изъ имѣній не находилось въ казенной администраціи и таковая въ означенномъ году вновь учреждаема не была.

6. Въ 1893 году новыхъ имуществъ въ продажу не назначалось за исключеніемъ случаевъ продажи подуховныхъ имѣній на рискъ неисправныхъ покупателей.

7. Земли въ казенныхъ и подуховныхъ имѣнiяхъ состояло 7052 морга 231 прентовъ.

Преобладающая система хозяйства была многопольная.

### О казенныхъ лѣсахъ.

Къ 1-у Января 1894 года въ Кѣлецкой губернии состояло казенныхъ лѣсовъ 87375,36 десятинъ, а именно:

#### 1. Въ Андреевскомъ уѣздѣ.

а) I разр. единственнаго владѣнiя казны	5700,9	десят.
б) XVII разр. маіоратныхъ, состоящихъ подъ надзоромъ казенныхъ лѣсничихъ	526,25	„
в) XXI разр. подуховныхъ, проданныхъ въ частную собственность съ разсрочкою платежа покушной суммы	20,25	„
Итого	6247,40	десят

#### 2. Во Влоцковскомъ уѣздѣ.

а) I разр. единственнаго владѣнiя казны	4379,25	дес.
б) XVI разр. маіоратныхъ, состоящихъ въ администраціи казеннаго лѣсничаго	304,75	„
в) XVII разр. маіоратныхъ, состоящихъ подъ надзоромъ казеннаго лѣсничаго	359,55	„
Итого	5043,55	десят.

#### 3. Въ Кѣлецкомъ уѣздѣ.

а) I разр. единственнаго владѣнiя казны	20680,35	десят.
б) XIII разряда—горныхъ	31896,61	„
в) XVII разряда маіоратныхъ, состоящихъ подъ надзоромъ казенныхъ лѣсничихъ	786	„
Итого	53362,96	десят.

#### 4. Въ Мѣховскомъ уѣздѣ.

а) I разр. единственнаго владѣнiя казны	2105,5	десят.
б) XVII разр. маіоратныхъ, состоящихъ подъ надзоромъ казенныхъ лѣсничихъ	777,5	„
в) XIX разр. частныхъ, проданныхъ съ условіемъ веденiя въ нихъ правильнаго лѣснаго хозяйства	55	„
Итого	2938	десят.

#### 5. Въ Олькушскомъ уѣздѣ.

а) I разр. единственнаго владѣнiя казны	10066,85	десят.
б) XVII разр. маіоратныхъ, состоящихъ подъ надзоромъ казеннаго лѣсничаго	1678,60	„
в) XXI разр. подуховныхъ, проданныхъ въ частную собственность съ разсрочкою платежа покушной суммы	32,00	„
Итого	11777,45	десят.

6. Въ Пинчовскомъ уѣздѣ.

а) VII разр. подушныхъ, состоящихъ въ распоряженіи казеннаго лѣсничаго . . . . .	469,25	десят.
б) XXI разр. проданныхъ съ разерочкою платежа . . . . .	7	"
в) XVI разр. маіоратныхъ, состоящихъ въ администраціи казны . . . . .	387,75	"
г) XVII разр. маіоратныхъ, состоящихъ подъ надзоромъ казенныхъ лѣсничихъ . . . . .	63,75	"
Итого	927,75	десят.

7. Въ Стопницкомъ уѣздѣ.

а) I разр. единственнаго владѣнія казны . . . . .	5236,25	десят.
б) XVII разр. маіоратныхъ, состоящихъ въ администраціи казенныхъ лѣсничихъ . . . . .	1451,75	"
в) XVIII разр. маіоратныхъ, состоящихъ подъ надзоромъ казенныхъ лѣсничихъ . . . . .	390,25	"
Итого	7078,25	десят.

Въ отчетномъ году въ дачахъ лѣсничества Кѣлецкой губерніи:

а) Назначено было къ отпуску:

- 1) Сплошной рубки . . . . . 402,45 десятинъ
- 2) Для выборочной рубки . . . . . 20138,82 куб. саж.

б) Отпущено:

- 1) Сплошною рубкою . . . . . 405,1 десятинъ
- 2) Выборочною рубкою . . . . . 21401,17 куб. саж.

в) Въ отчетномъ году по лѣсничествамъ Кѣлецкой губерніи назначено было къ поступленію по смѣтѣ . . . . . 170807 р.

г) Поступило оклада:

по § 20 ст. 8. „Отъ лѣсныхъ оброчныхъ статей“, находящихся въ хозяйственномъ распоряженіи . . . . . 33 р. 83 к.

по § 21. „Лѣсные доходы“:

Ст. 1. Отъ продажи лѣса . . . . . 172478 р. 56 к.

Ст. 2. За дрова и лѣсъ, отпускаемые горнымъ заводамъ . . . . . 22582 р. 34 к.

Ст. 4. Отъ побочныхъ пользованій . . . . . 8561 р. 86 к.

Ст. 5. Взискаій за нарушеніе лѣснаго устава . . . . . 5772 р. 17 к.

По § 33 ст. 5. Отъ продажи негоднаго и ненужнаго имущества . . . . . 59 р. 90 к.

Итого поступило оклада . . . . . 209488 р. 66 к.

д) По 1 Января 1893 г. числилось лѣсныхъ недоимокъ, главѣйше по лѣсонарушеніямъ всего 443370 р. 96 к., въ счетъ коихъ въ отчетномъ году поступило 40038 р. 2 к., въ томъ числѣ отъ горнаго вѣдомства 25669 р. 92 к. Всего же въ отчетномъ году поступило оклада и недоимокъ 249526 руб. 68 коп.

е) Въ отчетномъ году отпущено Горному вѣдомству лѣсныхъ матеріаловъ, за которые деньги еще не поступили, на сумму 22853 руб. 70 коп., а также отпущено безплатно разнымъ привилегированнымъ мѣстамъ и лицамъ на сумму 11242 руб. 43 коп.

ж) Въ отчетномъ году по Лѣснымъ Кѣлецкой губерніи обнаружено нарушеній Лѣснаго Устава:

а) По самовольнымъ порубкамъ 9288 случаевъ на сумму убытка . . . . .	5203 р. 35 к.
б) По пожарамъ 2 случая на сумму убытка . . . . .	77 р. 4 к.
в) По незаконной пастьбѣ скота 1946 случаевъ на сумму убытка . . . . .	898 р. 53 к.
г) По нарушеніямъ правилъ хозяйства 42 случ. на сумму убытка . . . . .	15 р. 14 к.
Всего дѣлъ 11278 на сумму 6194 р. 6 к.	

Съ казенныхъ лѣсовъ и лѣсобслужебныхъ усадебъ, расположенныхъ въ Кѣлецкой губерніи, въ отчетномъ году ассигновано гминнаго сбора 6489 руб. 61 к.

### О казенныхъ рудникахъ и горныхъ заводахъ.

Въ отчетномъ году дѣйствовало два казенныхъ желѣзныхъ рудника: „Петръ“ и „Далеевъ“, расположенные въ Кѣлецкомъ уѣздѣ. Количество добытой на этихъ рудникахъ желѣзной руды простиралось до 4738 бады съ расходомъ 1515 руб. 55 коп.

Общее управленіе рудниками ввѣрено было особому горному инженеру, а число рабочихъ на обоихъ рудникахъ съ однимъ штейгеромъ и двумя досмотрщиками было 30 человекъ съ общою платою 2053 руб. 38 коп.

Расположенный въ Кѣлецкомъ уѣздѣ Реевскій чугунно-плавильный и литейный заводъ находился въ дѣйствіи 9 $\frac{1}{2}$  мѣсяцевъ. На заводѣ приготовлено 80400 пудовъ чугуна на сумму 69948 руб. и отливокъ по казеннымъ и частнымъ нарядамъ 36709 пудовъ на сумму 44334 рубля 10 коп., а всего на сумму 114282 руб. 10 коп.

При означенномъ производствѣ задолжались: одинъ обермастеръ, 4 мастера и 105 рабочихъ. Израсходовано по содержанію завода, доставкѣ матеріала и на плату рабочему персоналу всего 23473 руб. 40 коп.

Бялогонская механическая фабрика была въ дѣйствіи круглый годъ, листопрокатный же заводъ въ 1893 году вовсе не дѣйствовалъ. На механической фабрикѣ во главѣ съ управляющимъ, бухгалтеромъ и смотрителемъ магазина работало 16 мастеровъ и 32 рабочихъ; приготовлено разныхъ земледѣльческихъ машинъ, приборовъ и орудій а также отливокъ изъ желтой мѣди всего на сумму 17937 руб. 88 коп.

На содержаніе фабрики, подвозъ матеріаловъ и вознагражденіе рабочимъ израсходовано 8572 руб. 3 коп.



## в) ПРОМЫШЛЕННОСТЬ ЗАВОДСКАЯ И ФАБРИЧНАЯ.

(Приложение къ этой статьѣ въдомость № 3.)

Фабрично-заводская промышленность Кѣлецкой губерніи въ отчетномъ 1893 году выразилась въ 814 разнаго рода предпріятіяхъ, съ производительностію въ общей сложности на сумму 5365173 рубля 58 копѣекъ.

Въ дѣйствительности размѣръ собственно фабрично-заводской промышленности слѣдуетъ считать ограниченнѣе, нежели онъ выражается вышеприведенными данными, вслѣдствіе того, что въ число фабрикъ и заводовъ включены такіа предпріятія, которыя скорѣе должны-бы были отнесены къ разряду ремесленныхъ и вообще промышленныхъ заведеній, а также и тѣ, которыя, по предметамъ своихъ производствъ, хотя и могутъ быть отнесены къ фабрикамъ и заводамъ, но на этомъ и ограничивается ихъ общность, такъ какъ и по размѣрамъ производства, и по его способамъ, и по числу рабочихъ они ближе стоятъ къ мелкимъ обрабатывающимъ промысламъ, нежели къ предпріятіямъ фабрично-заводскаго характера.

Изъ числа предпріятій, безспорно относящихся къ фабрикамъ и заводамъ, большинство не имѣютъ значительныхъ размѣровъ производительности, ни по количеству, ни по цѣнности производства.

Вмѣстѣ съ тѣмъ преобладающее число заводовъ и фабрикъ заняты почти исключительно обработкою разнаго рода сырья мѣстнаго происхожденія въ продукты малосложные, требующіе для своего изготовленія обработки весьма примитивной и невысокаго достоинства. Тѣмъ не менѣе производство нѣкоторыхъ однородныхъ предпріятій въ своей совокупности достигаетъ значительныхъ размѣровъ, напримѣръ: производительность 27-ми винокуренныхъ заводовъ выражается 770437 руб.; 2-хъ свеклосахарныхъ 1163080 руб.; 50-ти водяныхъ американской системы мукомольныхъ мельницъ 915618 руб., а по 4-мъ чугунно-литейнымъ заводамъ даже достигаетъ 390186 рублей.

Въ отчетномъ году число предпріятій, отнесенныхъ къ фабрикамъ и заводамъ, сравнительно съ 1892 годомъ уменьшилось на 25, годовая-же производительность ихъ въ общемъ увеличилась, по сравненіи съ прошлымъ годомъ, на 107114 руб. 28 коп.

Изъ приложенной къ сему отдѣлу въдомости № 3 видно, что производительность всѣхъ фабрикъ и заводовъ, за исключеніемъ пороховаго завода и двухъ свеклосахарныхъ, направлена и разсчитана исключительно для удовлетворенія мѣстныхъ потребностей и сбыта, а это послѣднее обстоятельство не заключаетъ въ себѣ достаточно задатковъ къ дальнѣйшему развитію фабрично-заводской промышленности.

Указанная выше сумма производительности, при сравненіи съ 1892 годомъ, по группамъ заводовъ, на которые они распадаются, представляется въ слѣдующемъ видѣ:

Группа заводовъ.	Сумма производительности		Разность	
	1892 г.	1893 г.	болѣе	менѣе
а) Фабрики и заводы, обдѣлывающіе животные продукты . . . . .	109117 р. 10 к.	109089 р. — к.	— р. — к.	28 р. 10 к.
б) Фабрики и заводы, обрабатывающіе растительные продук. . . . .	4153624 р. 54 к.	4259170 р. 58 к.	105546 р. 4 к.	— р. — к.
в) Фабрики и заводы, обдѣлывающіе продукты ископаемые . . . . .	654607 р. 66 к.	676607 р. — к.	21999 р. 34 к.	— р. — к.
г) Фабрики и заводы смѣшанныхъ производствъ . . . . .	340710 р. — к.	320307 р. — к.	— р. — к.	20403 р. — к.
Всего	5258059 р. 30 к.	5365173 р. 58 к.	107114 р. 38 к.	— р. — к.

Упомянутое число (814) фабрик и заводов по городамъ и уѣздамъ распредѣляется слѣдующимъ образомъ:

Города и уѣзды.	Число заведеній	Сумма производи-тельности	Число рабочихъ
г. Кѣльцы . . . . .	20	226913 р. — к.	192
г. Хенцины . . . . .	7	2400 р. — к.	25
Кѣлецкій уѣздъ . . . . .	129	694978 р. — к.	1108
Андреевскій уѣздъ . . . . .	86	156699 р. — к.	216
Влоцковскій уѣздъ . . . . .	113	293399 р. — к.	364
г. Мѣховъ . . . . .	1	62879 р. 50 к.	11
Мѣховскій уѣздъ . . . . .	87	1018403 р. 85 к.	720
г. Олькушъ . . . . .	1	3800 р. — к.	21
Олькушскій уѣздъ . . . . .	134	1227562 р. 40 к.	778
г. Пинчовъ . . . . .	5	13820 р. — к.	22
Пинчовскій уѣздъ . . . . .	58	1410153 р. — к.	589
г. Дзяслошице . . . . .	7	12240 р. — к.	19
г. Хмѣльникъ . . . . .	28	28822 р. — к.	68
Стопницкій уѣздъ . . . . .	138	213103 р. 83 к.	291
Итого . . . . .	814	5365173 р. 58 к.	4424

Наибольшее число фабрик и заводовъ приходится на уѣзды: Стопницкій, Олькушскій, Кѣлецкій и Влоцковскій; наименьшее—на Пинчовскій.

По суммѣ производительности первое мѣсто занимаетъ Олькушскій уѣздъ, послѣднее—Андреевскій.

## Г) Т О Р Г О В Л Я .

Въ торговой дѣятельности губерніи, сосредоточенной почти исключительно въ рукахъ еврейскаго населенія, не произошло въ отчетномъ году существенныхъ переменъ.

Торговля состоитъ преимущественно въ сбытѣ ремесленныхъ произведеній и продуктовъ сельскаго хозяйства на ярмаркахъ и базарахъ, бывающихъ въ разныхъ мѣстностяхъ губерніи.

Болѣе значительныя ярмарки были въ посадѣ Андреевъ (Ивановская и Михайловская) и въ городѣ Кѣльцахъ—шесть разъ въ году. На ярмарки эти въ отчетномъ году было привезено товаровъ на сумму 228560 рублей и продано на сумму 128037 руб.

Главный предметъ торга на ярмаркахъ составляютъ предметы необходимые для домашняго употребленія, а также скотъ и лошади.

Существующіе сверхъ сего во всѣхъ 7-ми городахъ и посадахъ Кѣленкой губерніи базарные торговые дни по два и по одному дню въ недѣлю способствуютъ: съ одной стороны сбыту на мѣстныхъ рынкахъ мелкими землевладѣльцами избытка хлѣбовъ отъ годичнаго урожая, огородныхъ овощей, картофеля, птицы, масла, сыра, яицъ, холста, разной деревянной посуды и вообще издѣлій домашняго производства, а съ другой стороны приобрѣтенію нуждающимися въ тѣхъ-же предметахъ.

Годовой оборотъ всѣхъ базарныхъ дней въ отчетномъ году въ губерніи простирался до 2574550 рублей.

Всѣхъ ремесленниковъ въ губерніи въ отчетномъ году было 6663, въ томъ числѣ:

Ювелировъ . . . . .	10
Рѣзчиковъ . . . . .	32
Часовыхъ дѣль мастеровъ . . . . .	42
Переплетчиковъ . . . . .	46
Перчаточниковъ . . . . .	2
Парикмахеровъ . . . . .	5
Токарей . . . . .	7
Сапожниковъ . . . . .	1854
Портныхъ . . . . .	689
Мельниковъ . . . . .	12
Шапочниковъ . . . . .	59
Красильщиковъ . . . . .	35
Слесарей . . . . .	116
Кузнецовъ . . . . .	901
Мѣдниковъ . . . . .	4
Жестяныхъ дѣль мастеровъ . . . . .	75
Стекольщиковъ . . . . .	93
Точильщиковъ . . . . .	4
Каменьщиковъ . . . . .	422
Печниковъ . . . . .	10
Плотниковъ . . . . .	619
Столяровъ . . . . .	545
Колесниковъ . . . . .	279
Бондарей . . . . .	260
Шорниковъ . . . . .	149
Мѣховщиковъ . . . . .	23
Ткачей . . . . .	22
Каретниковъ . . . . .	2
Канатчиковъ . . . . .	3
Горшечниковъ . . . . .	49
Мясниковъ . . . . .	149
Пекарей . . . . .	131
Трубочистовъ . . . . .	13
Чулочныхъ дѣль мастеровъ . . . . .	1
Итого . . . . .	6663

Въ 1893 году было взято торговыхъ свидѣтельствъ и билетовъ:

Свидѣтельствъ . . . . .	годовыхъ	полугодовыхъ	поступило пошлинъ.
Купеческихъ: I гильдіи . . . . .	3	—	1695 р. — к.
„ II гильдіи . . . . .	340	45	15760 р. — к.
На мелочный торгъ . . . . .	2569	256	29277 р. 50 к.
На развозный торгъ . . . . .	14	15	344 р. — к.
На разносный торгъ . . . . .	131	82	1032 р. — к.
Приказчицкихъ: 1-го класса . . . . .	67	15	2607 р. 50 к.
„ 2-го класса . . . . .	275	39	1767 р. — к.
Промысловыхъ: 1-го разряда . . . . .	8	—	80 р. — к.
„ 2-го разряда . . . . .	26	2	222 р. — к.
„ 3-го разряда . . . . .	166	23	614 р. 50 к.
Паспортныхъ купеческихъ семействъ 2-ой гильдіи . . . . .	1	—	6 р. — к.

Ярмарочныхъ документовъ:			
Билетовъ 2-ой гильдіи	2	—	25 р. — к.
„ мелочнаго торга	11	—	22 р. 50 к.
Приказчицкихъ 2-го класса	3	—	3 р. — к.
Билетовъ:			
По 1-ой гильдіи	14	1	315 р. — к.
„ 2-ой „	399	61	4827 р. 50 к.
„ мелочному торгу	1750	600	4970 р. — к.
Итого	5779	1139	63568 р. 50 к.

Общее число торговыхъ документовъ, сравнительно съ 1892 годомъ, увеличилось на 1737, и сумма поступившаго въ казну патентнаго сбора превышаетъ прошлогоднюю сумму на 14181 рубль.

Увеличеніе на  $\frac{1}{3}$  числа взятыхъ торговыхъ документовъ произошла отъ удовлетворительнаго сравнительно урожая и свидѣтельствуетъ, что потребительная торговля въ губернии развивается, не смотря даже на случайныя и временныя неблагоприятныя обстоятельства, въ числѣ которыхъ первое мѣсто занимаетъ стѣснительный вывозъ за границу, т. е., что торговля по преимуществу хлѣбомъ и сырыми продуктами развивается вообще съ теченіемъ времени, не выходя, впрочемъ, изъ предѣловъ мелочной торговли и незначительныхъ оптовыхъ операций.

Въ 1893 году обнаружено 985 случаевъ нарушенія постановленій о производствѣ торговли и промысловъ, въ томъ числѣ произведенныхъ евреями 791 и прочими лицами 194, и по нимъ наложено взысканій на 4570 руб. 50 коп.

По свѣдѣніямъ, доставленнымъ таможеннымъ вѣдомствомъ, въ отчетномъ году ввезено въ Кѣлецкую губернію изъ заграницы разнаго рода товаровъ на сумму 188123 руб. 65 коп., а вывезено за границу на сумму 1034695 руб. 90 коп.

По всемъ ввознымъ товарамъ взыскано ординарныхъ пошлинъ въ золотой валютѣ 37670 руб. 70 коп.

Такимъ образомъ вывозъ превышаетъ ввозъ на 846572 руб. 25 коп.; а по сравненіи съ прошедшимъ годомъ въ отчетномъ году вывозъ увеличился на 235699 рублей 98 копѣекъ.

Обороты сберегательной кассы № 435 при Кѣлецкомъ Губернскомъ Казначействѣ.

КѢЛЕЦКОЙ ГУБЕРНИИ	Осталось въ 1 Января 1893 года		Внесено		Прислано процентовъ	Востребовано		Осталось въ 1 Января 1894 г.												
	Наличными деньгами	Процентными бумагами	Наличными	Бумагами		Капитала и процентовъ	Проц. бумагъ	Налич. денегъ	Процент. бумагъ	В СЕГО										
<b>Р у б л и ц к о п ѣ й к и</b>																				
По Кассѣ Государственнаго Банка	63982	01	9575	56	137286	80	7170	29	3444	53	103336	51	2660	24	101376	83	14085	61	115462	44
По Почтово-Телеграфнымъ Кассамъ	—	—	—	—	6157	50	—	—	24	69	772	11	—	—	5410	08	—	—	5410	08

По Кассѣ Государственнаго Банка

По Почтово-Телегр. Кассамъ

Къ 1-му Января 1893 года находилось у вкладчиковъ книжекъ

578

Въ теченіе года прибыло въ обращеніе

367

321

Итого

945

321



По таблицамъ, доставленнымъ лицами, ведущими акты гражданского состоянія, число *родившихся* въ отчетномъ году равнялось 33158, въ томъ числѣ мальчиковъ 16941 и дѣвочекъ 16217.

Это число распредѣляется по губерніи такъ:

Города и уѣзды:	Мальчиковъ	Дѣвочекъ	Обоего пола.
г. Кѣльцы . . . . .	362	398	760
г. Хенцины . . . . .	192	213	405
Кѣлецкій уѣздъ . . . . .	2447	2259	4706
Андреевскій уѣздъ . . . . .	1635	1550	3185
Влоцковскій уѣздъ . . . . .	1583	1466	3049
г. Мѣховъ . . . . .	33	19	52
Мѣховскій уѣздъ . . . . .	2696	2626	5322
г. Олькушъ . . . . .	59	45	104
Олькушскій уѣздъ . . . . .	2490	2472	4962
г. Пинчовъ . . . . .	98	112	210
г. Дзялошице . . . . .	159	158	317
Пинчовскій уѣздъ . . . . .	2264	2183	4447
г. Хмѣльникъ . . . . .	161	151	312
Стопницкій уѣздъ . . . . .	2762	2565	5327
Родилось { Итого въ городахъ . . . . .	1064	1096	2160
{ Итого въ уѣздахъ . . . . .	15877	15121	30998
{ Всего по губерніи . . . . .	16941	16217	33158

Въ томъ числѣ было:

Законнорожденныхъ въ городахъ . . . . .	2078
„ „ въ уѣздахъ . . . . .	30283
Незаконнорожденныхъ въ городахъ . . . . .	82
„ „ въ уѣздахъ . . . . .	715

Въ теченіе отчетнаго года умерло:

Города и уѣзды.	Мужчинъ.	Женщинъ.	Обоего пола.
г. Кѣльцы . . . . .	216	195	411
г. Хенцины . . . . .	60	66	126
Кѣлецкій уѣздъ . . . . .	1324	1261	2585
Андреевскій уѣздъ . . . . .	939	878	1817
Влоцковскій уѣздъ . . . . .	1065	1003	2068
г. Мѣховъ . . . . .	10	7	17
Мѣховскій уѣздъ . . . . .	1233	1272	2505
г. Олькушъ . . . . .	18	11	29
Олькушскій уѣздъ . . . . .	1145	1202	2347
г. Пинчовъ . . . . .	77	94	171
г. Дзялошице . . . . .	78	60	138
Пинчовскій уѣздъ . . . . .	1346	1306	2652
г. Хмѣльникъ . . . . .	72	83	155
Стопницкій уѣздъ . . . . .	1497	1500	2997
Умерло { Итого въ городахъ . . . . .	531	516	1047
{ Итого въ уѣздахъ . . . . .	8549	8422	16971
{ Всего по губерніи . . . . .	9080	8938	18018

## Перевѣсь числа родившихся надъ числомъ умершихъ:

Города и уѣзды.	Мужчинъ.	Женщинъ.	Обоего пола.
г. Кѣльцы . . . . .	146	203	349
г. Хенпины . . . . .	132	147	279
Кѣлецкій уѣздъ . . . . .	1123	998	2121
Андреевскій уѣздъ . . . . .	696	672	1368
Влоцковскій уѣздъ . . . . .	518	463	981
г. Мѣховъ . . . . .	23	12	35
Мѣховскій уѣздъ . . . . .	1463	1354	2817
г. Олькушъ . . . . .	41	34	75
Олькушскій уѣздъ . . . . .	1345	1270	2615
г. Пинчовъ . . . . .	21	18	39
г. Дзялошице . . . . .	81	98	179
Пинчовскій уѣздъ . . . . .	918	877	1795
г. Хмѣльникъ . . . . .	89	68	157
Стопницкій уѣздъ . . . . .	1265	1065	2330
Итого въ городахъ . . . . .	533	580	1113
Итого въ уѣздахъ . . . . .	7328	6699	14027
Всего по губерніи . . . . .	7861	7279	15140

## Смертность и естественный приростъ населенія:

	Смертность на 100 человекъ	Рождаемость на 100 человекъ	% умершихъ на 100 родившихся
Въ городахъ . . . . .	1,76	3,63	48,47
Въ уѣздахъ . . . . .	2,26	4,14	54,74

## Распределение родившихся и умершихъ по вѣроисповѣданіямъ.

	Р О Д И Л О С Ь						У М Е Р Л О		
	Законнорожденныхъ			Незаконнорожденныхъ			Мужчинъ	Женщинъ	Обоего по- ла
	Муж- чинъ	Жен- щинъ	Обоего пола	Муж- чинъ	Жен- щинъ	Обоего пола			
Православныхъ . . . . .	21	32	53	2	—	2	10	13	23
Католиковъ . . . . .	15182	14522	29704	379	394	773	8476	8363	16839
Протестантовъ . . . . .	46	33	79	—	—	—	18	19	37
Евреевъ . . . . .	1300	1225	2525	11	11	22	576	543	1119
<b>ИТОГО</b> . . . . .	<b>16549</b>	<b>15812</b>	<b>32361</b>	<b>392</b>	<b>405</b>	<b>797</b>	<b>9080</b>	<b>8938</b>	<b>18018</b>

По таблицамъ, доставленнымъ чиновниками, ведущими акты гражданскаго состоянія, число заключенныхъ въ отчетномъ году браковъ равнялось 7184, въ томъ числѣ заключено между городскими жителями 555 и сельскими 6629. Сравнительно съ прошлымъ годомъ браковъ въ отчетномъ году заключено болѣе на 1616.

## Распределение вступившихъ въ бракъ по вѣроисповѣданіямъ:

Вступившихъ въ бракъ	Православныхъ	Католиковъ	Протестантовъ	Евреевъ
Жениховъ . . . . .	37	6488	17	642
Невѣстъ . . . . .	37	6488	17	642

Къ 1-му Января 1894 года въ Кѣлецкой губерніи числилось народонаселенія:

Постояннаго:	мужчинъ	377181	—	женщинъ	388510
Всего		765691	обоего пола.		
Непостояннаго:	мужчинъ	22873	—	женщинъ	19595
Всего		42468	обоего пола.		

Такимъ образомъ *общее число населенія*, какъ постояннаго, такъ и непостояннаго *равнялось 808159 обою пола*, въ томъ числѣ мужчинъ 400054 и женщинъ 408105.

Весь приростъ населенія, получившійся отъ перевѣса родившихся надъ умершими, разницы числа выселившихся надъ числомъ переселившихся на жительство въ губернію (14459 чел.), а также и перевѣса родившихся надъ умершими, до наступленія отчетнаго года (2379 чел.), по зачисленнымъ въ 1893 году равнялся 16838 человекъ, сравнительно съ приростомъ населенія въ 1892 году болѣе на  $(3570 + 2379) = 5949$  человекъ.

Распределеніе *всего населенія*, внесеннаго въ списки *по городамъ и уездамъ*, показано въ слѣдующей таблицѣ:

ГОРОДА И УЕЗДЫ	Постоянное населеніе			Непостоянное населеніе			ИТОГО
	Мужчинъ	Женщинъ	Обоего пола	Мужчинъ	Женщинъ	Обоего пола	
Гор. Кѣльцы	6125	7059	13184	3744	4145	7889	21073
Гор. Хенцины	3772	4071	7843	117	23	140	7983
Кѣлецкій уездъ	56030	58836	114866	1766	1340	3106	117972
Андреевскій уездъ	36446	37090	73536	3127	2216	5343	78879
Влодовскій уездъ	38892	39476	78368	1620	1325	2945	81313
Гор. Мѣховъ	1185	1337	2522	256	258	514	3036
Мѣховскій уездъ	53374	55649	109023	4415	4114	8529	117552
Гор. Олькушъ	1550	1601	3151	417	439	856	4007
Олькускій уездъ	56635	58084	114719	2490	1648	4138	118857
Гор. Пинчовъ	3529	3480	7009	357	376	733	7742
Гор. Дзялошице	3419	3390	6809	72	30	102	6911
Пинчовскій уездъ	49913	51238	101151	1500	1595	3095	104246
Гор. Хмѣльникъ	4144	4131	8275	278	199	477	8752
Стопицкій уездъ	62167	63068	125235	2714	1887	4601	129836
Итого по городамъ	23724	25069	48793	5241	5470	10711	59504
Итого по уездамъ	353457	363441	716898	17632	14125	31757	748655
ВСЕГО по губерніи	377181	388510	765691	22873	19595	42468	808159

### По вѣроисповѣданіямъ:

ГОРОДА И УЕЗДЫ	П О С Т О Я Н Н Ы Й А Г О									
	Православныхъ		Католиковъ		Протестантовъ		Евреевъ		Другихъ исповѣданій	
	мужч.	женщ.	мужч.	женщ.	мужч.	женщ.	мужч.	женщ.	мужч.	женщ.
Гор. Кѣльцы	194	172	4492	5253	66	64	1373	1570	—	—
Гор. Хенцины	6	2	824	1011	1	—	2941	3058	—	—
Кѣлецкій уездъ	48	28	52504	55053	348	508	3129	3247	1	—
Андреевскій уездъ	24	13	33210	33772	14	3	3197	3302	1	—
Влодовскій уездъ	10	9	33882	34401	257	249	4743	4817	—	—
Гор. Мѣховъ	4	2	915	1011	—	—	266	324	—	—
Мѣховскій уездъ	31	16	51981	54326	2	1	1360	1306	—	—
Гор. Олькушъ	58	18	540	670	—	—	952	913	—	—
Олькускій уездъ	15	15	51626	52933	11	9	4983	5127	—	—
Гор. Пинчовъ	16	17	1248	1253	—	—	2265	2210	—	—
Гор. Дзялошице	10	8	360	370	—	—	3049	3012	—	—
Пинчовскій уездъ	30	28	46568	47691	3	1	3312	3518	—	—
Гор. Хмѣльникъ	2	4	640	654	—	—	3502	3473	—	—
Стопицкій уездъ	29	26	54653	55362	468	473	7017	7207	—	—
Итого по городамъ	290	223	9019	10222	67	64	14348	14560	—	—
Итого по уездамъ	187	135	324424	333538	1103	1244	27741	28524	2	—
ВСЕГО по губерніи	477	358	333443	343760	1170	1308	42089	43084	2	—



ГОРОДА И УЁЗДЫ	Н Е П О С Т О Я Н Н А Г О									
	Православныхъ		Католиковъ		Протестантовъ		Евреевъ		Другихъ исповѣданій	
	мужч.	женщ.	мужч.	женщ.	мужч.	женщ.	мужч.	женщ.	мужч.	женщ.
Гор. Кѣльцы	208	399	2516	2736	58	68	951	942	11	—
Гор. Хенцины	—	—	76	21	—	—	41	2	—	—
Кѣлецкій уѣздъ	34	31	1340	1045	27	26	365	238	—	—
Андреевскій уѣз.	46	32	2552	1715	17	9	511	457	1	3
Влощовскій уѣздъ	30	29	1248	1006	51	46	291	244	—	—
Гор. Мѣховъ	16	8	86	131	—	—	154	119	—	—
Мѣховскій уѣздъ	61	40	3668	3425	9	6	677	643	—	—
Гор. Олькушъ	6	8	195	183	—	—	216	248	—	—
Олькушскій уѣздъ	60	53	1947	1223	50	46	432	324	1	2
Гор. Пинчовъ	27	36	120	125	—	—	210	215	—	—
Гор. Дзялошице	7	3	23	5	—	—	42	22	—	—
Пинчовскій уѣздъ	38	42	972	974	4	5	486	574	—	—
Гор. Хмѣльницъ	6	7	86	74	1	—	185	118	—	—
Стоницкій уѣздъ	66	45	2178	1490	39	34	431	318	—	—
Итого по городамъ	270	461	3102	3275	59	68	1799	1666	11	—
Итого по уѣздамъ	335	272	13905	10878	197	172	3193	2798	2	5
ВСЕГО по губерніи	605	733	17007	14153	256	240	4992	4464	13	5

## По сословіямъ:

ГОРОДА И УЁЗДЫ	П О С Т О Я Н Н А Г О							
	Дворянъ		Духовнаго званія		Мѣщанъ		Крестьянъ	
	мужчинъ	женщинъ	мужчинъ	женщинъ	мужчинъ	женщинъ	мужчинъ	женщинъ
Гор. Кѣльцы	468	720	30	6	3831	4523	1796	1810
Гор. Хенцины	22	18	4	8	3425	3578	321	467
Кѣлецкій уѣздъ	95	92	28	8	3130	3290	52777	55446
Андреевскій уѣз.	181	188	22	—	5346	5436	30897	31466
Влощовскій уѣздъ	97	97	32	—	7352	7667	31411	31712
Гор. Мѣховъ	8	4	—	—	1177	1333	—	—
Мѣховскій уѣздъ	243	259	38	—	4564	4798	48529	50592
Гор. Олькушъ	7	11	3	—	1476	1519	64	71
Олькушскій уѣздъ	146	145	37	9	9093	9817	47359	48113
Гор. Пинчовъ	24	20	5	—	3460	3415	40	45
Гор. Дзялошице	10	12	1	—	3378	3338	30	40
Пинчовскій уѣздъ	281	294	45	—	4120	4248	45467	46696
Гор. Хмѣльницъ	10	10	2	—	4065	4080	67	41
Стоницкій уѣздъ	138	142	39	—	10574	10889	51416	52037
Итого по городамъ	549	795	45	14	20812	21786	2318	2474
Итого по уѣздамъ	1181	1217	241	17	44179	46145	307856	316062
ВСЕГО по губерніи	1730	2012	286	31	64991	67931	310174	318536

ГОРОДА И УЕЗДЫ	Н Е П О С Т О Я Н Н А Г О							
	Дворянъ		Духовнаго званія		Мѣщанъ		Крестьянъ	
	МУЖЧИНЪ	ЖЕНЩИНЪ	МУЖЧИНЪ	ЖЕНЩИНЪ	МУЖЧИНЪ	ЖЕНЩИНЪ	МУЖЧИНЪ	ЖЕНЩИНЪ
Гор. Кѣльцы	398	415	26	8	1568	1471	1752	2251
Гор. Хенцины	3	4	—	—	27	2	87	17
Кѣлецкій уѣздъ	35	39	—	—	321	260	1410	1041
Андреевскій уѣздъ	60	60	13	—	424	386	2630	1770
Влоцковскій уѣздъ	34	38	3	—	326	318	1257	969
Гор. Мѣховъ	40	23	4	—	212	235	—	—
Мѣховскій уѣздъ	127	140	6	—	857	845	3425	3129
Гор. Олькушъ	8	15	—	—	404	412	5	12
Олькушскій уѣздъ	47	34	8	—	1095	514	1340	1100
Гор. Пинчовъ	12	15	—	—	261	267	84	94
Гор. Дялонице	—	—	—	—	29	14	43	16
Пинчовскій уѣздъ	12	15	—	—	418	512	1070	1068
Гор. Хмѣльницъ	5	5	—	—	224	122	49	72
Стопницкій уѣздъ	71	69	9	—	604	445	2030	1373
Итого по городамъ	466	477	30	8	2725	2523	2020	2462
Итого по уѣздамъ	386	395	39	—	4045	3280	13162	10450
ВСЕГО по губерніи	852	872	69	8	6770	5803	15182	12912

Въ теченіе отчетнаго года *переселилось въ губернію* изъ другихъ губерній края, изъ Имперіи, изъ заграничи и перемѣнило мѣсто жительства, оставаясь въ предѣлахъ своей губерніи, 27310 человекъ обоого пола, въ томъ числѣ мужчинъ 13749 и женщинъ 13561; выселилось-же 27991 человекъ, въ томъ числѣ мужчинъ 13878 и женщинъ 14113.

Изъ 765691 человекъ, записанныхъ къ концу отчетнаго года въ книги постоянного населенія, состояло на лицо 692134, такъ какъ 8519 человекъ находилось въ военной службѣ, 60092 человекъ находилось въ другихъ мѣстностяхъ края, 2024 человекъ въ Имперіи, 283 человекъ за границей и 2639 человекъ неизвѣстно гдѣ.

Къ концу прошлаго года непостояннаго народонаселенія въ губерніи, за исключеніемъ войскъ, числилось 39850 человекъ. Въ теченіе года прибыло на жительства изъ другихъ мѣстностей края, изъ Имперіи и изъ заграничи 22767 человекъ, въ томъ числѣ мужчинъ 12295 и женщинъ 10472; вышло изъ губерніи 22043 человекъ; родилось 4414 человекъ, въ томъ числѣ мужчинъ 2303, женщинъ 2111; умерло 2520 человекъ, въ томъ числѣ мужчинъ 1239, женщинъ 1281; слѣдовательно къ концу отчетнаго года непостояннаго населенія въ губерніи числилось 42468 человекъ обоого пола, въ томъ числѣ мужчинъ 22873 и женщинъ 19595.

Въ теченіе 1893 года изъ иностранныхъ подданныхъ, проживающихъ въ губерніи приняло русское подданство 38 человекъ, приняло православную вѣру 2 человекъ.

Отправлено въ Сибирь на поселеніе 17 человекъ.

Случаевъ рожденія двойней было 148, тройней 1.

Подкидышей было 5.

Въ теченіе года выдано жителямъ губерніи на отлучку въ другія мѣста паспортовъ и билетовъ 71934.

## II. Подати и повинности.

(Приложение к этой статье ведомость № 5.)

### а) ОКЛАДНЫЕ СБОРЫ.

Къ 1 Января 1893 года оставалось недоимокъ прежнихъ лѣтъ:

Окладныхъ податей и другихъ сборовъ . . . . .	274337 р. 53 к.
Въ теченіе отчетнаго года должно было поступить:	
а) недоимокъ . . . . .	274337 р. 53 к.
б) оклада . . . . .	335929 р. 10 к.
Итого . . . . .	610266 р. 63 к.

Въ теченіе года причислено:

а) недоимокъ . . . . .	7689 р. — к.
б) оклада . . . . .	415255 р. 79 к.
Итого . . . . .	422944 р. 79 к.

Всего . . . . . 1033211 р. 42 к.

Изъ этого числа въ теченіе года:

исключено: а) недоимокъ . . . . .	7247 р. 27 к.
б) оклада . . . . .	4081 р. 70 к.

Итого . . . . . 11328 р. 97 к.

взыскано: а) недоимокъ . . . . .	34357 р. 29 к.
б) оклада . . . . .	706036 р. 43 к.

Итого . . . . . 740393 р. 72 к.

Всего . . . . . 751722 р. 69 к.

Затѣмъ къ 1 Января 1894 года осталось:

а) недоимокъ . . . . .	240421 р. 97 к.
б) оклада . . . . .	41066 р. 76 к.

Итого . . . . . 281488 р. 73 к.

По статьямъ взысканій по вѣдомствамъ Министерства Внутреннихъ Дѣлъ, Финансовъ, Юстиціи и Государственныхъ Имуществъ къ 1-му Января 1893 года было въ недоимкѣ.

152373 р. 9 к.

Въ отчетномъ году подлежало взысканію оклада . . . . .

44174 р. 84 к.

Итого . . . . . 196547 р. 93 к.

Въ теченіе года вновь причислено:

а) недоимокъ . . . . .	171393 р. 51 к.
б) оклада . . . . .	42874 р. 7 к.

Итого . . . . . 214267 р. 58 к.

Всего . . . . . 410815 р. 51 к.

Въ теченіе отчетнаго года:

исключено: а) недоимокъ . . . . .	13392 р. 64 к.
б) оклада . . . . .	815 р. 9 к.

взыскано: а) недоимокъ . . . . .	94346 р. 95 к.
б) оклада . . . . .	72739 р. 12 к.

Итого . . . . . 181293 р. 80 к.

Затѣмъ къ 1-му Января 1894 г. осталось въ недоимкѣ . . 229521 р. 71 к.

Противъ предшествовавшаго 1892 года общая сумма недоимокъ окладныхъ податей и сборовъ увеличилась на 7151 руб. 20 коп.

Сумма недоимокъ по статьямъ другихъ взысканій увеличилась на 77148 руб. 62 коп., въ виду зачисленія недоимки 77447 р. 62 к. крѣпостныхъ пошливъ, изъ коихъ 76281 р. 34 к. отсрочены взысканіемъ до 11-го Сентября 1894 г., соглашено Высочайшему повелѣнію 8-го Іюня 1893 года.

## б) ГУБЕРНСКІЕ СБОРЫ.

### Транспортный сборъ.

Транспортный сборъ поступаетъ въ Губернское Казначейство и числится по счѣтѣ Министерства Внутреннихъ Дѣлъ. Количество этого сбора опредѣляется ежегодно по числу городскихъ и сельскихъ дымовъ; основаніемъ же къ исчисленію служить норма, назначаемая ежегодно Г. Министромъ Внутреннихъ Дѣлъ.

На 1893 годъ назначено по 20 коп. съ каждаго городского и сельскаго дыма, подлежащаго обложенію симъ сборомъ.

По составленному Губернскимъ Правленіемъ росписанію, транспортный сборъ съ жителей Кѣлецкой губерніи за 1893 годъ опредѣленъ въ 19115 руб. 40 коп.

Въ томъ числѣ слѣдовало къ поступленію:

Недоимокъ прежнихъ лѣтъ . . . . .	70 р. 47 к.
Оклада отчетнаго года . . . . .	19115 р. 40 к.
Итого . . . . .	19185 р. 87 к.

Въ счетъ сего поступило:

Недоимокъ . . . . .	70 р. 47 к.
Оклада отчетнаго года . . . . .	18766 р. 30 к.
Итого . . . . .	18836 р. 77 к.

Затѣмъ къ 1 Января 1894 г. осталось въ недоимкѣ 349 р. 10 к.

Изъ этого сбора по счѣтѣ Министерства Внутреннихъ Дѣлъ на расходы по губерніи было назначено 7013 р. 21 к., изъ коихъ было израсходовано:

На наемъ 2-хъ добавочныхъ сторожей . . . . .	240 р.
На отправленіе земскихъ стражниковъ на родину . . . . .	597 р. 67 к.
На содержаніе арестантовъ . . . . .	1395 р. 77 к.
На пересылку и содержаніе въ пути арестантовъ . . . . .	4779 р. 77 к.
Итого . . . . .	7013 р. 21 к.

### Страховой сборъ.

На основаніи Высочайше утвержденныхъ 20 Іюля 1870 года правилъ страховой сборъ производится со всѣхъ недвижимостей, подлежащихъ обязательному страхованію и взимается со страхователей по тарифу.

Цѣнность всѣхъ застрахованныхъ отъ огня строеній въ губерніи къ 1-му Января 1893 года простиралась до 31640260 рублей, а именно:

по городамъ	3213650 руб.
по посадамъ	3779530 "
по селеніямъ	24647080 "
Итого	<u>31640260 руб.</u>

Въ отчетномъ году количество застрахованныхъ зданій увеличилось, а потому и цѣнность въ этомъ году всѣхъ застрахованныхъ зданій возвысилась до 32246380 руб., а именно:

по городамъ	3291040 руб.
по посадамъ	3795620 "
по селеніямъ	25159720 "
Итого	<u>32246380 руб.</u>

## СОСТОЯНІЕ ФОНДОВЪ.

### I. Д О Х О Д Ъ.

На основаніи общей суммы застрахованія подлежало по раскладкѣ къ поступленію въ отчетномъ году:

а) Нормальнаго страховаго сбора по тарифу	218174 р. 36 к.
б) Добавочнаго сбора съ нормальной премии за прежніе годы	7374 р. 21 к.
Итого премій	<u>225548 р. 57 к.</u>

в) Дополнительнаго общаго страховаго сбора въ размѣрѣ 25% отъ нормальной премии и столько-же спеціальнаго сбора на усиленіе запаснаго капитала, согласно распоряженію Министерства Внутреннихъ Дѣлъ отъ 19 Апрѣля и 23 Іюня 1893 г. за №№ 2751 и 4497	104319 р. 83 к.
г) Премій за поступленіемъ въ Казначейство	20 р. 39 к.
д) Случайныхъ доходовъ	2888 р. 85 к.
е) Недоимокъ страховаго сбора за прежній годъ	18585 р. 85 к.
ж) Временнаго сбора въ размѣрѣ 25% на пополненіе ссуды, выданной семействамъ нижнихъ чиновъ, призванныхъ на службу въ минувшую войну	92 р. 80 к.
Итого въ отчетномъ году подлежало къ поступленію	<u>351456 р. 29 к.</u>

Въ счетъ этой суммы: 1) Внесено въ Казначейство	337626 р. 74 к.
2) Сложено со счетовъ	188 р. 80 к.
Итого	<u>337815 р. 54 к.</u>

Осталось въ недоимкѣ къ 1-у Января 1894 г. 13640 р. 75 к.

### II. Р А С Х О Д Ъ.

1) На уплату вознагражденій за сгорѣвшія строенія, признанные въ пособіе казѣ, на содержаніе чиновъ, служащихъ по страховой части и случайные расходы	325892 р. 5 к.
2) Въ пособіе казѣ и на содержаніе чиновъ, служащихъ по страховой части	12316 р. — к.
3) Отпущено авансомъ на холерныя потребности	3873 р. 3 к.
4) Отослано въ Банкъ 25% временнаго страховаго сбора	92 р. 80 к.
5) Случайные расходы	9010 р. 4 к.
6) Возвратъ премій	119 р. 10 к.
Итого	<u>351313 р. 2 к.</u>





На удовлетворение невыполненных расходов по сроку 1893 года . . . . . 2121 р. 96 к.

Уплачено за постройку мостовъ на уѣздной дорогѣ въ гминѣ Янгротъ, Олькушскаго уѣзда (изъ разръшенныхъ въ 1150 руб. пособія) . . . . . 1123 р. 78 к.

На пополнение страховой недоимки отъ 2-хъ дорожныхъ казармъ, на уплату почтовыхъ издержекъ отъ переведенныхъ уѣздными на губернскае казначейство суммъ дорожнаго сбора и возвратъ въ сборъ на содержание гминныхъ судовъ неправильно поступившихъ въ дорожный фондъ—расходовано . . . . . 205 р. 37 к.

Итого . . . . . 88454 р. 7 к.

Затѣмъ къ 1 Января 1894 г. осталось въ наличности дорожнаго сбора . . . . . 4653 р. 5 к.

По уѣздамъ расходы губернскаго дорожнаго сбора распредѣлялись слѣдующимъ образомъ:

Уѣзды	Израсходовано	Отношение къ общей суммѣ расходовъ
Гѣлецкій	15180 р. 85 к.	19,70
Андреевскій	6160 р. 86 к.	8,0
Мѣховскій	25052 р. 57 к.	32,6
Олькушскій	7548 р. 53 к.	9,8
Стопницкій	12199 р. 9 к.	15,9
Пинчовскій	4848 р. 54 к.	6,3
Влоцковскій	5695 р. 91 к.	7,4

Изъ приведенныхъ данныхъ видно, что въ отчетномъ году наибольшія потребности въ благоустройствѣ губернскихъ дорогъ представлялъ уѣздъ Мѣховскій, а наименьшія Пинчовскій.

## Квартирный сборъ.

Квартирный сборъ взимался въ отчетномъ году по слѣдующей, утвержденной Г. Министеромъ Финансовъ, нормѣ:

### I. Съ городскихъ обывателей.

а) съ домовладѣльцевъ въ городахъ, причисленныхъ по платежу подымной подати къ II и III разрядамъ въ размѣрѣ 100% уплачиваемой ими подымной подати;

б) съ домовладѣльцевъ въ городахъ IV разряда въ размѣрѣ 50% съ уплачиваемой ими подымной подати;

в) съ городскихъ промышленниковъ и торговцевъ въ размѣрѣ 30% съ чистаго дохода отъ ихъ промысловъ.

### II. Съ сельскихъ обывателей.

а) съ частныхъ землевладѣльцевъ по 9½% со взимаемаго съ нихъ основнаго, дворянскаго поземельнаго налога;

б) съ усадебъ I разряда въ посадахъ и селеніяхъ по 52 коп. съ усадьбы;

в) съ усадебъ II разряда въ посадахъ и селеніяхъ по 26 коп. съ усадьбы.

На этомъ основаніи квартирнаго сбора слѣдовало въ отчетномъ году къ поступленію . . . . . 83028 р. 56 к.



въ томъ числѣ:	недоимокъ прежнихъ лѣтъ	18919 р. 98 к.
	оклада отчетнаго года	64108 р. 58 к.
Въ теченіе 1893 г. было взыскаемо и сложено со счетовъ		71545 р. 94 к.
Затѣмъ осталось недовыскаанныхъ		11482 р. 62 к.
Сравнительно съ 1892 г. въ недоимкѣ осталось менѣе на		7437 р. 36 к.

Изъ поступившей въ отчетномъ году суммы квартирнаго сбора 71545 р. 94 к. и наличнаго остатка отъ 1892 года 53732 р. 11 к. израсходовано: на уплату вознагражденія жителямъ за отводъ квартиръ, на ремонтъ казармъ и бараконъ въ г. Кѣльцахъ, построенныхъ на счетъ квартирныхъ суммъ, а также на выдачу квартирныхъ денегъ чинамъ Военнаго Вѣдомства, Уѣзднымъ Начальникамъ, Судебнымъ Слѣдователямъ и чинамъ крестьянскихъ учрежденій всего 75359 р. 40 к., въ томъ числѣ значится переведенныхъ на Плоцкую и Сѣдлецкую губерніи наличныхъ суммъ сего сбора 19000 руб.

Затѣмъ къ 1-у Января 1894 года осталось въ наличности 49918 р. 65 к.

## Г м и н н ы е с б о р ы .

Гминные сборы, обязательные въ силу правительственныхъ распоряженій и установленные самими жителями, простирались въ отчетномъ году до 351850 р. 10 коп.

Сборы эти распредѣлялись по уѣздамъ слѣдующимъ образомъ:

У ѣ з д ы	На содержаніе гминныхъ управленій			На содержаніе гминныхъ судовъ	Содержаніе гм. начальн. училищъ	Расходы обив. въ силу Прав. распоряженій	Расходы уст. гминными сходами
	Личный составъ	Канцеляр. и др. над.	Наемъ помѣщ.				
Р у б л и к о в ы й к и							
Андреевскій	7840 98	3584 66	320 —	4265 87	5923 89	2831 84	7486 86
Влоцковскій	6333 76	2205 57	165 —	4932 45	3975 26	810 49	3938 94
Кѣлецкій	11097 13	5738 59	110 —	5820 58	7352 31	3971 13	28001 17
Мѣховскій	16331 32	4266 53	220 —	6579 73	27348 41½	8347 67	15937 94½
Олькунскій	9184 95	4645 67	409 —	5463 93	6493 77	3703 82	8005 31
Пинчовскій	11846 33	3251 33½	605 —	7762 77	18560 39	4623 21½	8994 47
Стопницкій	11042 20	6293 75	336 44	4964 94	14074 89	6781 33½	19068 49½
Всего по губерніи	73676 67	29986 10½	2165 44	39790 27	83728 92½	31069 50	91433 19

351850 руб. 10 коп.

Сравнительно съ 1892 годомъ сумма гминныхъ сборовъ въ губерніи въ отчетномъ году увеличилась на 6693 руб. 52½ коп.

Сборъ на содержаніе гминныхъ начальныхъ училищъ уменьшился на 450 руб. 78 коп.; причина уменьшенія училищнаго сбора объясняется отъѣбною приговора одного гминнаго схода о переименованіи сельскихъ училищъ въ гминные.

Разверстка всѣхъ гминныхъ сборовъ въ губерніи производится по числу морговъ владѣемой плательщиками удобной земли, за исключеніемъ самостоятельныхъ посадекскихъ гминъ, въ которыхъ распредѣленіе сихъ сборовъ производится по числу владѣльцевъ недвижимыхъ собственности.

## в) ГОРОДСКІЕ ДОХОДЫ И РАСХОДЫ.

(Приложение съ этой статьи въдомость № 11).

Постоянные источники доходовъ семи городовъ Кѣлецкой губерніи въ отчетномъ году остались тѣже, что и въ минувшемъ году.

Городскіе доходы и расходы представляются въ слѣдующемъ видѣ:

		Должно было поступить:	
Доходовъ отчетнаго года	:	:	70987 р. 36½ к.
Недоимокъ прежнихъ лѣтъ	:	:	28697 р. 90½ к.
		Итого	99685 р. 27 к.
		Поступило:	
Доходовъ	:	:	63806 р. 88½ к.
Недоимокъ	:	:	19449 р. 84½ к.
		Итого	83256 р. 73 к.
		Недовзыскано:	
Доходовъ	:	:	7180 р. 48 к.
Недоимокъ	:	:	9248 р. 6 к.
		Итого	16428 р. 54 к.
Расходовъ изъ городскихъ суммъ произведено	:	:	64865 р. 21¼ к.
Разность между доходами и расходами	:	:	6122 р. 15¼ к.

Статьи городскихъ расходовъ составляли: содержаніе мѣстъ и лицъ городского управленія, содержаніе городскихъ имуществъ, благотворительныхъ заведеній, благоустройство городовъ и проч.

Къ числу болѣе значительныхъ расходовъ относятся издержки по благоустройству городовъ, на что въ 7-ми городахъ Кѣлецкой губерніи израсходовано 9863 руб. 60½ к., въ томъ числѣ по городу Кѣльцы 4639 р. 79½ к., и по городу Пинчовъ 1893 руб. 35 коп.; весь расходъ по благоустройству городовъ, въ сравненіи съ 1892 годомъ, уменьшился на 780 рублей 58 копѣекъ.

Принадлежащихъ городамъ запаснаго и неприкосновеннаго капиталовъ къ 1 Января 1893 года въ Варшавской Конторѣ Государственнаго Банка хранилось 105237 руб. 69 коп.

Въ теченіе 1893 года отъ взносовъ городскихъ кассъ и отъ причисленія процентовъ за 189½ годы на капиталы тѣхъ же кассъ прибыло:

1) по Кѣлецкой городской кассѣ	842 р. 63 к.
2) „ Хенцинской „ „	641 р. 6 к.
3) „ Мѣховской „ „	1161 р. 32 к.
4) „ Ольгуской „ „	6648 р. 68 к.
5) „ Пинчовской „ „	351 р. 6 к.
6) „ Дзялопицкой „ „	423 р. 95 к.
7) „ Хмѣльницкой „ „	175 р. 73 к.

А всего съ хранящимися въ Варшавской Конторѣ Государственнаго Банка . . . 115482 р. 12 к.

Въ отчетномъ году вытребовано для городскихъ кассъ:

а) Мѣховской	999 р. 18 к.
б) Пинчовской	1147 р. 28 к.
в) Хмѣльницкой	1001 р.

Итого расходовано: 3147 р. 46 к.

Затѣмъ къ 1-му Января 1894 года имѣется капиталовъ 112334 руб. 66 коп., которые распределены по кассамъ слѣдующимъ образомъ:

Наименованіе городовъ	С У М М А									
	Капиталовъ неприкосновенныхъ				Запасныхъ капиталовъ				В С Е Г О	
	0/0 бумагами		Наличными деньгами		0/0 бумагами		Наличными деньгами			
Р У Б Л И И К О П Ъ Й Н И										
Кѣльцы	1100	—	73	24	—	—	15574	04	16747	28
Хенцины	—	—	—	—	6200	—	4051	45	10251	45
Мѣховъ	—	—	—	—	4200	—	3385	62	7585	62
Олькунъ	18200	—	1407	06	32400	—	9287	34	61294	40
Пинчовъ	1000	—	171	28	1500	—	2256	35	4927	63
Дзятловице	—	—	—	—	700	—	8035	97	8735	97
Хмѣльницъ	—	—	—	—	2000	—	792	31	2792	31
<b>В С Е Г О</b>	<b>20300</b>	<b>—</b>	<b>1651</b>	<b>58</b>	<b>47000</b>	<b>—</b>	<b>43383</b>	<b>08</b>	<b>112334</b>	<b>66</b>

### г) АКЦИЗНЫЕ СБОРЫ.

Акцизныхъ сборовъ по всемъ предметамъ обложенія въ отчетномъ году поступило 1250636 руб. 40 коп.

Въ томъ числѣ:	Акциза съ вина и спирта	811004	р. 34 к.
	„ съ пива и дрожжей	48592	р. 1 к.
	„ съ меда	264	р.
	Патентнаго сбора	52113	р. 76 к.
	Случайныхъ доходовъ	1191	р. 81 к.
	Доходовъ съ сахароваренія	314413	р. 81 к.
	Табачный доходъ	16738	р. 97 к.
	Спичечный доходъ	3825	р. 90 к.
	Съ освѣтительныхъ нефтян. маселъ	2491	р. 80 к.
	<b>Итого</b>	<b>1250636</b>	<b>р. 40 к.</b>

Въ отчетномъ году было задержано водворенныхъ въ губерніи изъ заграницы контрабандныхъ питей 26547 градусовъ безводнаго спирта.

Въ сравненіи съ предыдущимъ годомъ увеличеніе дали слѣдующіе доходы: питейный на 117284 руб. 95 коп., сахарный на 113401 руб. 34 коп., табачный на 3081 руб. 80 коп., и нефтяной на 2062 руб. 55 коп.; незначительное уменьшеніе, на 21 руб. 89 коп., далъ лишь спичечный доходъ.

На увеличеніе, въ сравненіи съ 1892 годомъ, означенныхъ выше доходовъ, главнымъ образомъ повліяло возвышеніе въ концѣ 1892 года акциза на спиртъ, пиво и керосинъ; далѣе—установленіе съ 1-го Сентября 1892 года дополнительнаго акциза съ рафинированнаго сахара и съ 1-го Января 1893 года дополнительной, въ размѣрѣ 50%, платы съ табачныхъ патентовъ и марокъ, а также болѣе благоприятныя экономическія условія.

Всѣхъ подлежащихъ вѣдѣнію Акцизнаго Управленія заводовъ дѣйствовало въ губерніи 46, въ томъ числѣ:

Винокуренныхъ	25
Пивоваренныхъ	12
Медоваренныхъ	6
Свеклосахарныхъ	2
Спичечныхъ	1
Итого	46

Мѣсть для продажи питей въ отчетномъ году было 828, сравнительно съ 1892 годомъ болѣе на 81.

Заведеній, въ которыхъ производилась продажа табачныхъ издѣлій, въ отчетномъ году было 1205, въ томъ числѣ II-го разряда 68 и III-го разряда 1137.

Заведеній, въ которыхъ производилась раскурочная продажа было 811.

Въ отчетномъ году случаевъ нарушенія уставовъ о питейномъ и табачномъ сборахъ было 553; изъ этого числа оставлено безъ послѣдствій 172, осталось нерѣшенныхъ 23, а по остальнымъ наложено взысканій на сумму 15124 р. 48¼ к.

## д) ОТПРАВЛЕНІЕ НАТУРАЛЬНЫХЪ ПОВИННОСТЕЙ.

### Квартирная повинность.

Въ отчетномъ году квартиры въ натурѣ отводимы были по городамъ, посадамъ и селеніямъ, на основаніи Высочайше утвержденнаго 31 Мая 1868 года квартирнаго положенія и Высочайше утвержденнаго 2 Мая 1886 года мѣрнн Гоеударственнаго Совѣта, для войскъ, чиновъ земской стражи, жандармскихъ управленій, продовольственнаго магазина и лицъ, служащихъ въ учрежденіяхъ по крестьянскимъ дѣламъ.

Въ отчетномъ году въ губерніи были расположены слѣдующія части войскъ и военныя управленія:

**Въ городѣ Кѣльцахъ.** Штабъ 14-й кавалерійской дивизіи, Начальникъ 1-ой бригады той же дивизіи, 5 и 6 стрѣлковые полки, за исключеніемъ 2-хъ ротъ и 1-я легкая батарея 2-ой стрѣлковой бригады.

**Въ Кѣлецкомъ уѣздѣ.** Въ городѣ Хенщинахъ—одна рота 6-го стрѣлковаго полка; въ деревнѣ Моравица—1 эскадронъ 41-го драгунскаго Ямбургскаго полка.

**Въ Андреевскомъ уѣздѣ.** Въ посадѣ Андреевѣ—одна рота 5-го стрѣлковаго полка; въ деревнѣ Окса—23-я конно-артиллерійская батарея.

**Въ Стопницкомъ уѣздѣ.** Въ деревняхъ Тарносколѣ и Грабовцѣ 21-я конно-артиллерійская батарея; въ городѣ Хмѣльникѣ—два эскадрона 41-го драгунскаго Ямбургскаго полка съ 1 Января по 1 Мая 1893 г. и одинъ эскадронъ съ 27 Сентября по 1 Января 1894 года; въ деревнѣ Видухова—одинъ эскадронъ того же полка; въ деревнѣ Бронино—одинъ эскадронъ съ 1 Октября 1893 г. по 1 Января 1894 г.; въ деревняхъ Сельцѣ и Капемлоты—два эскадрона 40-го драгунскаго Малороссійскаго полка съ 1-го Января по 27-е Сентября 1893 года.

**Въ Мѣховскомъ уѣздѣ.** Въ городѣ Мѣховѣ—Штабъ и три сотни Донскаго казачьяго № 14 полка съ 1-го Января по 1-е Августа 1893 г. и Штабъ и двѣ сотни съ 1-го Августа 1893 г. по Января 1894 г.; въ посадѣ Сломникахъ—одна сотня того же полка.

**Въ Ольнушскомъ уѣздѣ.** На фольваркѣ Заржече—одна сотня казачьяго полка съ 1 Января по 1-е Мая 1893 г.; въ посадѣ Пилицѣ и фольваркѣ Заржече—двѣ сотни съ 1 Октября 1893 г. по 1-е Января 1894 г.

**Въ Городѣ Пинчовѣ.** Штабъ и два эскадрона 41-го драгунскаго Ямбургскаго полка.

Въ отчетномъ году пользовались квартирами въ натурѣ, или въ замѣнъ ихъ деньгами:

Генераловъ . . . . .	2
Штабъ-офицеровъ . . . . .	83
Оберъ-офицеровъ . . . . .	203

Нижнихъ чиновъ войскъ и чиновъ гражданскихъ учреждений размѣщено было въ казармахъ и у частныхъ лицъ 5481 человекъ.

Въ отчетномъ году казарменные помѣщенія на счетъ казны или суммъ квартирнаго сбора возводимы не были, произведенъ лишь былъ капитальный ремонтъ Вознесенскихъ казармъ въ городѣ Кѣльцахъ на сумму 3312 руб. 32 коп.

Изъ суммъ, назначенныхъ по смѣтѣ Главнаго Инженернаго Управленія, въ отчетномъ году израсходовано за отводъ и наемъ помѣщеній для полковыхъ заведеній и другихъ военныхъ учреждений, полковыхъ лазаретовъ, а равно плацевъ для учений войскъ, лагернаго сбора и т. п. 18205 р. 84 к.; предстоитъ еще къ отпуску приблизительно 2000 рублей.

Сверхъ сего изъ суммъ квартирнаго сбора выдано домовладѣльцамъ за отводъ и наемъ казарменныхъ помѣщеній для войскъ, а равно—квартирныхъ денегъ воинскимъ чинамъ, на основаніи Высочайше утвержденного 2 Мая 1886 г. мѣнія Государственнаго Совѣта 34606 руб. 79 коп.; предстоитъ еще къ отпуску приблизительно 2500 рублей.

### Подводная повинность.

Кромѣ войскъ, имѣющихъ право на взиманіе обывательскихъ подводъ на основаніи правилъ, утвержденныхъ б. Совѣтомъ Управленія 22-го Апрѣля 1853 г. съ уплатою 2 коп. съ лошади и вереты, обывательскими лошадьми, съ уплатою прогоновъ по почтовой цѣнѣ пользуются при разъѣздахъ по дѣламъ службы чины акцизныхъ управленій, учреждений по крестьянскимъ дѣламъ и пѣшіе чины земской стражи въ экстренныхъ случаяхъ во время преслѣдованія преступниковъ.

Кромѣ того на обязанности жителей лежитъ доставленіе бесплатныхъ подводъ: а) для неимущихъ больныхъ; б) медицинскихъ чиновниковъ; в) войтовъ гмиль и г) нижнихъ чиновъ жандармскихъ управленій при разъѣздахъ по дѣламъ службы.

Размѣръ этой повинности въ натурѣ и деньгами въ отчетномъ году былъ слѣдующій:

У ѣ з д ы	Уплачено деньгами		Поставлено подводъ въ натурѣ	
	руб.	и коп.	Платныхъ	Бесплатныхъ
Андреевскій . . . . .	1681	10	1191	1207
Влоцковскій . . . . .	3425	62	280	94
Кѣлецкій . . . . .	4211	—	1929	411
Мѣховскій . . . . .	2925	74	1053	463
Олькушскій . . . . .	2140	—	123	1295
Пинчовскій . . . . .	4371	3	420	1111
Стопицкій . . . . .	4777	50	1417	707
<b>И т о г о . . . . .</b>	<b>23531</b>	<b>99</b>	<b>6413</b>	<b>5288</b>

По сравненіи приведенныхъ данныхъ съ такими-же 1892 года, оказывается, что въ отчетномъ году уплачено деньгами больше на 984 р. 80 к., подводъ платныхъ поставлено больше на 635 и бесплатныхъ больше на 1237.

Неравномѣрность распределенія подводной повинности по уѣздамъ зависитъ отъ мѣстныхъ условий, между которыми особенное значеніе имѣютъ: направленіе этапныхъ линий и передвиженіе войскъ.

### Дорожная повинность.

Дорожная повинность обращается на поддержаніе дорогъ 2-о и 3-о разряда и согласно Высочайшему Указу 19-го Іюля 1870 г. составляетъ обязательную повинность сельскихъ обывателей.

Содержаніе дорогъ 3-о разряда лежитъ на обязанности сельскихъ обществъ и отдѣльныхъ домовладѣльцевъ, черезъ земли которыхъ дороги эти пролегаютъ; содержаніе дорогъ 2-о разряда составляетъ общественную гминную повинность.

Повинность эта въ нѣкоторыхъ гминахъ переведена на деньги, въ нѣкоторыхъ-же исполняется въ натурѣ.

Размѣръ ея въ отчетномъ году составлялъ 49291 $\frac{1}{2}$  пѣшихъ дней, 17595 $\frac{1}{2}$  конныхъ и кромѣ того издержано на ремонтъ дорогъ посредствомъ наемныхъ рабочихъ 7347 руб. 89 коп.

Повинность эта по каждому уѣзду въ отдѣльности распределяется слѣдующимъ образомъ:

Уѣзды	пѣшихъ	Дней конныхъ	издержано деньгами
Андреевскій	1763 $\frac{1}{2}$	767 $\frac{1}{2}$	560 р. 62 к.
Влоцковскій	5475	8365	65 р. — к.
Кѣлецкій	11330	1706	151 р. 69 к.
Мѣховскій	3113	687	1571 р. 45 $\frac{1}{2}$ к.
Олькучскій	7628	2451	140 р. — к.
Пинчовскій	12150	2192	1600 р. 82 к.
Стопницкій	7832	1427	3258 р. 31 к.
Итого	49291 $\frac{1}{2}$	17595 $\frac{1}{2}$	7347 р. 89 $\frac{1}{2}$ к.

Изъ данныхъ этихъ видно, что для исправленія дорогъ II-го разряда въ отчетномъ году дней пѣшихъ потребовалось меньше, чѣмъ въ предшествовавшемъ году, на 6466 $\frac{1}{2}$ , конныхъ—больше на 2136 $\frac{1}{2}$ , деньгами-же издержано въ отчетномъ году болѣе на 872 руб. 50 коп.

Неравномѣрность въ распределеніи дорожной повинности по уѣздамъ обуславливается свойствомъ почвы и состояніемъ дорогъ.

### Воинская повинность.

Призывъ къ исполненію воинской повинности въ 1893 году начался 19 Октября и оконченъ 4 Ноября.

По разверткѣ назначено къ приему на службу 2107 человекъ.

Результатъ призыва былъ слѣдующій:

1. Призыву къ исполненію воинской повинности подлежало:

а) по призывнымъ спискамъ . . . . .	4780
б) по дополнительнымъ спискамъ А . . . . .	5
в) по дополнительнымъ . . . . . Б . . . . .	1367
Итого	6152 челов.

2. Въ числѣ внесенныхъ въ призывные списки заключалось:

а) имѣвшихъ право на льготу по семейному положенію	
I-го разряда . . . . .	877
II-го разряда . . . . .	816
III-го разряда . . . . .	301
Итого	1994
б) по вѣроисповѣданію:	
1) христіанъ . . . . .	4132
2) евреевъ . . . . .	648
в) по сословіямъ:	
1) лицъ, внесенныхъ въ книги народонас.	4780

Въ числѣ лицъ, внесенныхъ въ дополнительный списокъ Б, заключалось получившихъ отсрочку:

1) по невозможности и для поправленія здоровья (ст. 44): въ I-й разъ	886
во II-й разъ	481
Итого	1367

Изъ числа лицъ, внесенныхъ въ призывные списки получили отсрочку:

1) по имущественному положенію (ст. 52)	1
2) на окончаніе образованія (ст. 53, 55)	8
3) освобождено отъ жребія (ст. 54) какъ заявившихъ желаніе исполнить воинскую повинность въ качествѣ вольноопредѣляющихся	6

При осмотрѣ и приѣмѣ для пополненія назначеннаго числа новобранцевъ:

I. Признано совсѣмъ неспособными къ военной службѣ (ст. 160 п. 1):

а) изъ внесенныхъ въ призывные списки:	
1) христіанъ . . . . .	192
2) евреевъ . . . . .	24
б) изъ числа по списку А . . . . .	1
в) по списку Б . . . . .	37

II. Признано годными къ зачисленію въ ратники ополченія 2 разряда (ст. 154):

а) изъ внесенныхъ въ призывные списки:	
1) христіанъ . . . . .	231
2) евреевъ . . . . .	90
б) изъ числившихся по списку А . . . . .	2
в) „ по списку Б . . . . .	374

III. Назначено отсрочекъ по невозможности и для излѣченія болѣзней (ст. 44):

а) изъ внесенныхъ въ призывные списки:	
1) христіанъ . . . . .	505
2) евреевъ . . . . .	109
б) изъ числа по списку Б . . . . .	492

IV. Отсрочено вѣдѣтіе нахождения подъ слѣд-  
ствіемъ и судомъ (ст. 147) . . . . . 14

V. Отправлено на испытаніе (ст. 148). . . . . 196

Назначено къ переосвидѣтельствуванію (ст. 150):

а) изъ внесенныхъ въ призывные списки . . . . . 24  
б) изъ числившихся по списку В. . . . . 9

VI. Неявилося къ исполненію призыва:

1) христіанъ . . . . . 86  
2) евреевъ . . . . . 23

Принято въ войска:

а) изъ внесенныхъ въ призывные списки . . . . . 1732  
б) изъ внесенныхъ въ дополнит. списокъ А . . . . . 1  
в) изъ внесенныхъ въ дополнит. списокъ  
Б., поступленіе коихъ въ войска было  
отсрочено:  
1) на основаніи 44 ст. Уст. по исте-  
ченіи 1-ой отсрочки . . . . . 248  
2) по истеченіи 2-ой отсрочки . . . . . 113  
Всего принято . . . . . 2094

Осталось въ недоборѣ:

1) христіанъ . . . . . 9  
2) евреевъ . . . . . 4

Въ числѣ принятыхъ заключается:

а) имѣвшихъ право на льготу:

III разряда . . . . . 133  
II разряда . . . . . 90  
I разряда . . . . . 24

б) женатыхъ . . . . . 166

в) имѣющихъ право на сокращенные сроки службы:

1) по 1-му пунк. 56 ст. Уст. . . . . 2  
2) по 2-му „ „ „ . . . . . 2  
3) по 3-му „ „ „ . . . . . 1

г) умѣющихъ читать и писать или только читать . . . . . 373

Итого . . . . . 378

д) зачисленныхъ, по приѣмѣ, въ запасъ на основа-  
ніи 63 ст. Устава . . . . . 5

е) способныхъ къ строевой службѣ . . . . . 2059  
„ „ нестроевой „ . . . . . 30

ж) мѣрою роста:

1) въ 2 арш.  $2\frac{1}{2}$  вер. . . . . 120  
2) до 2 „ 3 верш. включительно . . . . . 324  
3) „ 2 „ 4 „ „ . . . . . 578  
4) „ 2 „ 5 „ „ . . . . . 584  
5) „ 2 „ 6 „ „ . . . . . 314  
6) „ 2 „ 7 „ „ . . . . . 125  
7) „ 2 „ 8 „ „ . . . . . 38  
8) „ 2 „ 9 „ „ . . . . . 6



## з) по сословіямъ:

1) лицъ, внесенныхъ въ книги народонаселенія . . . . .	2094
--	------

## и) по происхожденію:

1) русскихъ . . . . .	4
2) поляковъ . . . . .	1818
3) пѣмцевъ . . . . .	3
4) евреевъ . . . . .	269

## і) по вѣроисповѣданію:

1) православныхъ . . . . .	4
2) прочихъ христіанъ . . . . .	1821
3) евреевъ . . . . .	269

## Изъ числа принятыхъ новобранцевъ:

а) отправлено съ мѣста призыва въ лечебныя заведенія . . . . .	11
б) отправлено съ мѣста призыва по назначенію въ войска . . . . .	304
в) распущено по домамъ . . . . .	1779
Итого	2094

За пополненіемъ контингента при освидѣтельствованіи (ст. 154 Уст.) прочихъ призывавшихся лицъ:

## I. Зачислено въ ратники ополченія I-го разряда:

1) христіанъ . . . . .	555
2) евреевъ . . . . .	39

## II. Зачислено въ ратники ополченія II-го разряда:

1) христіанъ . . . . .	902
2) евреевъ . . . . .	74

## III. Признано совсѣмъ неспособными:

1) христіанъ . . . . .	40
2) евреевъ . . . . .	1

## IV. Не явилось къ освидѣтельствуванію:

1) христіанъ . . . . .	20
2) евреевъ . . . . .	3
Итого	1634

**О дѣйствіяхъ присутствій по воинской повинности въ теченіе отчетнаго года.**

Принято на замѣну состоящихъ на службѣ, по 51 ст. Уст. . . . . 1

Привлечено на дѣйствительную службу изъ запаса зачисленныхъ въ оный:

а) по 3 пунк. 63 ст. Устава . . . . . 1

Принято на службу, на основаніи 151 ст. Уст.:

а) подлежащихъ переосвидѣтельствуванію . . . . .	7
б) находившихся въ лечебныхъ заведеніяхъ на испытаніи . . . . .	32
в) неявившихся по призыву . . . . .	22
г) состоявшихъ подъ слѣдствіемъ и судомъ . . . . .	4
Итого	65

Принято на службу на основании 158 и 159 ст. Устава:

а) по дополнительному жребью	3
б) без жребья	2

Возвращено съ действительной службы по семейному положению на основании ст. 49 Устава . . . . . 18

Привлечено къ ответственности за нарушение законовъ о воинской повинности:

а) по 348 ст. Устава	1
б) „ 350 „ „	19
в) „ 351 „ „	7
г) „ 353 „ „	3
Итого	30

Определенъ возрастъ по мужскому виду, по 137 ст. Уст. . . . . 79

Изъ нихъ включено въ призывные списки . . . . . 51

Причислено, на основании 119 и 120 ст. Устава, въ призывные участки . . . . . 2

Отчислено изъ призывныхъ участковъ на основании 119 и 120 ст. Устава . . . . . 4

Выдано свидѣтельство о припискѣ къ призывнымъ участкамъ:

а) лицамъ, означеннымъ въ 95 ст. Устава	2
б) прочимъ лицамъ, обязаннымъ, по ст. 97 Устава, получить эти свидѣтельства	1
Итого	3

Выдано свидѣтельство о явкѣ къ исполненію воинской повинности на основании 160 ст. Устава:

а) объ освобожденіи отъ службы на всегда	341
б) о зачисленіи въ ратники ополченія 1-го разряда	629
в) о зачисленіи въ ратники ополченія 2-го разряда	1662
г) временныхъ	1142
Итого	3774

Поступило жалобъ въ уѣздныя и городскія воинскія присутствія (ст. 201 Уст.) на неправильности въ призывныхъ спискахъ . . . . . 30

Изъ нихъ признано уважительными . . . . . 12

Поступило жалобъ въ губернскае по воинской повинности присутствіе (ст. 205 Уст.):

а) по опредѣленію неспособности къ труду	19
б) по назначенію льготъ	23
в) по опредѣленію возраста по мужскому виду	1
г) по опредѣленію годности къ службѣ	220
Итого	263

Изъ нихъ признано уважительными:

а) по опредѣленію неспособности къ труду	4
б) по назначенію льготъ	1
в) по опредѣленію годности къ службѣ	70
Итого	75



### III. Общественное благоустройство и благочиніе.

Показанное по отчету за 1892 годъ число казенныхъ и городскихъ зданій въ губерніи 404, въ томъ числѣ: въ городахъ 72 и въ посадахъ 332, въ отчетномъ году не измѣнилось.

На ремонтъ и исправленіе этихъ зданій въ 1893 году издержано: 26908 р. 27 коп., болѣе предшествовавшаго года на 6728 руб. 19 коп.

Болѣе значительныя работы производились:

1) въ городѣ Кѣльцахъ: а) въ помѣщеніи Губернскаго Правленія и Губернаторской квартиры обыкновенный ремонтъ на 502 руб.; б) въ тюремномъ замкѣ обыкновенный ремонтъ на 403 р. 29 к.; в) въ каменныхъ казармахъ и баракахъ, гдѣ помѣщаются нижніе чины 5-го и 6-го стрѣлковыхъ полковъ, капитальный ремонтъ на 3312 руб. 32 коп. и обыкновенный ремонтъ на 2643 руб. 50 коп.; г) въ тѣхъ же зданіяхъ на суммы Военно-Инженернаго вѣдомства ремонтъ на 2032 руб. 22 коп. и д) въ городскихъ зданіяхъ на ремонтъ 5044 руб. 14 коп.

2) въ городѣ Пинчовѣ въ помонастырскомъ зданіи за пятю помѣщеніями 41 драгунскаго Ямбургскаго полка—обыкновенный ремонтъ на сумму 1673 руб. 29 коп.

3) въ городѣ Хенчинахъ въ тюремномъ замкѣ—капитальный ремонтъ на сумму 845 руб. 31 коп., и обыкновенный ремонтъ на сумму 1176 руб. 49 коп.

4) въ Кѣлецкомъ исправительномъ арестантскомъ отдѣленіи (бывшей Опатовской тюрьмы)—обыкновенный ремонтъ на сумму 1020 руб. 68 коп.

5) въ городѣ Олькушѣ въ подельдственномъ арестѣ—обыкновенный ремонтъ на сумму 244 руб. 73 коп.

Приходскихъ церквей и молитвенныхъ домовъ всѣхъ вѣроисповѣданій въ отчетномъ году въ губерніи состояло:

1) *Православныхъ Церквей:* въ городѣ Кѣльцахъ 1.

Кромѣ этого находятся еще Православныя церкви въ городахъ: Кѣльцахъ и Пинчовѣ, состоящія при квартирующихъ тамъ войскахъ; въ посадѣ Букѣ, Стопницкаго уѣзда, церковь устроена въ зданіи, принадлежателемъ заведенію минеральныхъ водъ; въ Кѣлецкомъ исправительномъ отдѣленіи церковь устроена въ зданіи тюрьмы, а въ городѣ Мѣховѣ—въ помонастырскомъ зданіи.

Въ городѣ Олькушѣ церковь, помѣщавшаяся въ нанятомъ зданіи, въ отчетномъ году закрыта. Въ городѣ Мѣховѣ, утверждена смета новой церкви и постройка таковой начата, а именно: забученъ фундаментъ и сложенъ цоколь.

Церковный причтъ, состоящій изъ одного священника и одного псаломщика, назначенный къ строящейся Мѣховской церкви, находится на мѣстѣ.

2) *Римско-Католическихъ:*

а) костеловъ приходскихъ	:	220
б) филиальныхъ и помонастырскихъ	:	12

в) каплицъ . . . . .		76
г) штатныхъ монастырей: мужскихъ . . . . .		3
женскихъ . . . . .		2
Итого		<u>313</u>

*Евангелическо-Аугсбургскаго исповѣданія*: кирхъ. . . . . 1

<i>Еврейскихъ</i> : синагогъ . . . . .		27
молитвенныхъ домовъ . . . . .		55
Итого		<u>82</u>

При храмахъ христіанскихъ исповѣданій для помѣщенія духовенства и прислуги въ большинствѣ находятся и дома. Церковно-приходскія зданія содержатся, строятся и ремонтируются на счетъ добровольныхъ сборовъ съ прихожанъ, пособій отъ казны, специальныхъ суммъ на сей предметъ, хранящихся въ Варшавской Конторѣ Государственнаго Банка, пожертвованій частныхъ лицъ и т. п.

Общественныхъ зданій, училищныхъ домовъ, домовъ гминныхъ управленій и проч. въ губерніи находится 468; исправленіе и перестройка производится на средства владѣющихъ этими зданіями обществъ.

На постройку и починку костеловъ, молитвенныхъ домовъ и приходскихъ зданій израсходовано въ отчетномъ году 7401 руб. 62½ коп., а именно:

<i>Въ гор. Къльцахъ</i> . На починку церковныхъ и приходскихъ зданій 1361 р. 57 к.	
<i>Въ Пинчовскомъ уездѣ</i> . На ремонтъ костеловъ и приход. зданій 1018 р. 42½ к.	
<i>Въ Стопницкомъ уездѣ</i> . На починку костеловъ и приход. строеній 1924 р. 92 к.	
<i>Во Влоцковскомъ уездѣ</i> . На расширеніе и ремонтъ костеловъ 3096 р. 71 к.	
Итого	<u>7401 р. 62½ к.</u>

На пополненіе этихъ расходовъ 1361 р. 57 к. отпущено изъ казны; 431 руб. 32 коп. обращено приходскихъ суммъ, хранившихся въ Варшавской Конторѣ Государственнаго Банка и 5608 руб. 73½ коп. собрано съ прихожанъ по обязательнымъ раскладкамъ и добровольному соглашенію. На улучшеніе и благоустройство городовъ израсходовано 5441 руб. 86 коп., въ томъ числѣ 3755 руб. 66 коп. по городу Къльцѣ.

Въ отчетномъ году было въ губерніи 7 библиотекъ, въ томъ числѣ 3 казенныхъ и 4 частныхъ, а именно: при Кълецкой мужской гимназіи 1, при Кълецкой женской гимназіи 1, при Пинчовской мужской прогимназіи 1, и частныхъ: въ городѣ Къльцахъ при общественномъ собраніи 1, при книжныхъ магазинахъ, содержимыхъ частными лицами 3; эти послѣднія доступны для публики, равно какъ и библиотека, имѣющаяся въ посадѣ Стопницѣ и въ посадѣ Бускѣ во время лѣтнаго сезона.

Театровъ . . . . .	2.
Фотографическихъ заведеній . . . . .	3.
Бань . . . . .	21.
Страховыхъ агентовъ . . . . .	23.

### а) ДОРОГИ, МОСТЫ И ПЕРЕВОЗЫ.

Ивангородско-Домбровская желѣзная дорога проходитъ въ предѣлахъ Кълецкой губерніи по одному направленію отъ ст. Взинь до ст. Стржемшице на разстояніи 176 верстъ.

Шоссированныхъ губернскихъ перворазрядныхъ дорогъ состояло въ губерніи

348 верстъ 70 сажень и грунтовыхъ 43 версты 467 сажень, а всего 392 версты 48 сажень.

Протяженіе шоссеиныхъ дорогъ въ отчетномъ году увеличилось на 5 верстъ 239 сажень, на содержаніе и ремонтъ коихъ вмѣстѣ съ мостами, а также на постройку новыхъ шоссеиныхъ дорогъ и мостовъ израсходовано 76686 руб. 35 коп., которые распределяются слѣдующимъ образомъ:

Уѣзды	Ремонтировано дорогъ	Починено мостовъ	Издержано
Андреевскій	42 в. 343 с.	14	6160 р. 86 к.
Влощовскій	45 в.	11	5695 р. 91 к.
Кѣлецкій	92 в. 221 с.	34	15180 р. 85 к.
Мѣховскій	24 в. 265 с.	22	25052 р. 57 к.
Олькучскій	27 в. 246 с.	15	7548 р. 53 к.
Пинчовскій	35 в. 63 с.	5	4848 р. 54 к.
Стопницкій	80 в. 432 с.	23	12199 р. 9 к.
Всего	348 в. 70 с.	124	76686 р. 35 к.

Мостовъ на губернскихъ дорогахъ I разряда состояло:

	На шоссеиныхъ дор.	На грунтовыхъ дор.
Тарифныхъ II-го класса	1	—
„ „ III-го „	3	3
„ „ IV-го „	5	2
Нетарифныхъ	482	77

Казенныхъ перевозовъ въ губерніи нѣтъ.

Въ Стопницкомъ уѣздѣ устроены 2 частныхъ перевоза черезъ рѣку Вислу: въ селеніи Ратаѣ (гдѣ находится таможенная застава), содержимый владѣльцемъ имѣнія Папановъ и въ посадѣ Новомъ-Корчинѣ (мѣстонахожденія таможни 3-го класса), содержимый обществомъ этого посада.

## б) ПОЧТЫ И ТЕЛЕГРАФЫ.

Въ 1893 году въ губерніи находились слѣдующія почтово-телеграфныя учрежденія:

Почтово-телеграфныхъ конторъ:	III класса	1
„ „ „	V „	1
„ „ „	VI „	2
Почтово-телеграфныхъ отдѣленій	„	8
Почтовыхъ отдѣленій	„	21

Въ учрежденіяхъ этихъ состояло:

Чиновниковъ	63
Почталоновъ	23

Почтовыхъ станцій:

Безъ лошадей	13
Съ лошадьми	20

На почтовыхъ станціяхъ содержится:

Лошадей	87
Почтарей	48

Отпущено лошадей:

Подъ почты . . . . .	22177
Подъ эстафеты . . . . .	6
Подъ провзающих . . . . .	260

Протяжение почтовых трактовъ:

Желѣзно-дорожныхъ . . . . .	179
Шоссейныхъ . . . . .	275 $\frac{1}{2}$
Грунтовыхъ . . . . .	184 $\frac{1}{2}$

По означеннымъ путямъ въ теченіе отчетнаго года пройдено почтами:

по желѣзнымъ дорогамъ . . . . .	131376 вер.
„ шоссейнымъ „ . . . . .	171867 „
„ грунтовымъ „ . . . . .	115690 „

**КОРРЕСПОНДЕНЦІЯ.**

а) Почтовая.

1) Внутренняя и иногородная:

	отправлено	получено
Писемъ: простыхъ оплаченныхъ . . . . .	—	564934
„ не вполнѣ оплаченныхъ . . . . .	—	5120
„ бесплатныхъ . . . . .	—	374666
„ заказныхъ . . . . .	—	83461
„ открытыхъ . . . . .	—	253334
Бандерольныхъ отправленій . . . . .	—	69593
Денежныхъ и цѣнныхъ пакетовъ . . . . .	50922	53957
Цѣнностью на . . . . .	7379544 р.	7833660 р.
Посылокъ и узловъ цѣнныхъ . . . . .	5347	14218
Цѣнностью на . . . . .	38244 р.	91902 р.
Безъ цѣны . . . . .	—	6963
Абониментныхъ періодическихъ . . . . .		
изданій . . . . .	73200	628089
Эстафетъ . . . . .	6	—

Городская.

Писемъ: закрытыхъ . . . . .	7567	—
„ заказныхъ . . . . .	311	—
„ открытыхъ . . . . .	115	—
Бандерольныхъ отправленій . . . . .	10167	—
Денежныхъ и цѣнныхъ пакетовъ . . . . .	575	—
Цѣнностью на . . . . .	663 р.	—

2) Международная:

Писемъ: франкированныхъ . . . . .	68565	71882
„ не франкированныхъ . . . . .	1692	2400
„ рекомендованныхъ . . . . .	7641	10242
„ открытыхъ . . . . .	34581	42852
Бандерольныхъ отправленій . . . . .	8010	16629
Денежныхъ и цѣнныхъ пакетовъ . . . . .	3728	4715
Цѣнностью на . . . . .	183688 р.	330619 р.
Посылокъ и узловъ цѣнныхъ . . . . .	21	84
Цѣнностью на . . . . .	210 р.	1158 р.
Посылокъ безъ цѣны (частныхъ) . . . . .	2	55

## б) Телеграфная.

Телеграммъ: иногородныхъ тарифныхъ	21490	23235
” ” ” бесплатныхъ	1165	2570
Телеграммъ: международныхъ тарифныхъ	2628	3724
” ” ” бесплатныхъ	23	41
” ” ” проходящихъ	46678	

## ФИНАНСОВЫЙ РЕЗУЛЬТАТЪ.

## а) Доходъ.

За почтовые марки	35038	р. 6 к.
Штемпельные конверты	9615	р. 68 к.
Бланки для открытых писемъ	8862	р. 60 к.
За пересылку корреспонденцій, неоплаченной штемпелемъ или марками	7330	р. 35 к.
За периодическія изданія	517	р. 47 к.
За страхованіе	11335	р. 26 к.
За росписки въ приѣмъ на почту корреспонденціи	4306	р. 55 к.
Эстафеты	3	р. 44 к.
Коммисіонныхъ за корреспонденцію съ наложеннымъ платежемъ	62	р. 38 к.
За передачу депешъ	18467	р. 95 к.
Разные доходы	706	р. 63 к.
Всего	96446	р. 37 к.

## б) Расходъ.

На содержаніе личнаго состава	30703	р. — к.
На хозяйственные расходы	8203	р. — к.
Прогонь за возку почтъ и эстафетъ	19526	р. 93 к.
Пересылка телеграфной корреспонденціи	1262	р. 10 к.
Разные расходы	816	р. 23 к.
Вознагражденія за утраченную страховую корреспонденцію	83	р. — к.
Ремонтъ телеграфныхъ линий и проводовъ	3823	р. 10 к.
Распространеніе телеграфныхъ линий	1337	р. 74 к.
Приплата за содержаніе лошадей по недовыручкѣ до опредѣленныхъ нормъ дохода отъ прогоновъ	3576	р. 61 к.
Всего	69331	р. 71 к.

Изъ приведенныхъ данныхъ видно, что чистый доходъ почтово-телеграфнаго вѣдомства составлялъ 27114 руб. 66 коп. Доходъ этотъ уменьшился въ отчетномъ году противъ предшествовавшаго на 1298 руб. 58 коп.

## в) НАРОДНАЯ ПРАВСТВЕННОСТЬ.

(Приложеніе къ этой статьѣ вѣдомствъ № 6).

Общее число преступленій въ отчетномъ году было 21054.

Всѣхъ осужденныхъ по этимъ преступленіямъ было 16385

въ томъ числѣ:	мужчинъ	13251
	женщинъ	3134
		<u>16385</u>



а) число преступлений по округу Кѣлецкаго Окружнаго Суда	873
Осужденныхъ по этимъ преступленіямъ было	1136
въ томъ числѣ: мужчинъ	966
женщинъ	170
	<u>1136</u>
б) число преступлений по округамъ Мировыхъ Създовъ	20181
Осужденныхъ по этимъ преступленіямъ было	15249
въ томъ числѣ: мужчинъ	12285
женщинъ	2964
	<u>15249</u>

По сравненіи цифры осужденныхъ, преступлений и проступковъ отчетнаго года съ такими же цифровыми данными въ 1892 году оказалось:

	въ 1892 г.	въ 1893 г.
Число преступлений	23698	21054
Число осужденныхъ	17412	16385

Слѣдовательно преступлений въ отчетномъ году было менѣе на 2644 и осужденныхъ менѣе на 1027.

По характеру своему преступленія и проступки, а также осужденные подраздѣляются слѣдующимъ образомъ:

	Преступлений	Осужденныхъ
а) противъ религіи	7	5
б) противъ личности государства	4607	4217
в) противъ собственности государства	839	871
г) противъ личности	9833	7013
д) противъ частной собственности	5768	4279
Всего	<u>21054</u>	<u>16385</u>

Изъ 16385 осужденныхъ было:

1) дворянъ	40
2) купцовъ	170
3) мѣщанъ	4764
4) крестьянъ	11296
5) военнаго званія и другихъ	115
Итого	<u>16385</u>

Составъ земской стражи въ губерніи опредѣленъ по штату въ 290 человѣкъ, изъ которыхъ къ 1-у Января 1893 года состояло на службѣ 271.

Въ теченіе отчетнаго года поступило 62 человѣка; убыло по домашнимъ обстоятельствамъ 34, за проступки 13, по неспособности къ службѣ 1, бѣжало 1, умерло 2, а всего убыло 51 человѣкъ.

Къ 1-у Января 1894 года состояло на службѣ 282 человѣка, изъ нихъ:

Православныхъ	244
Католиковъ	27
Лютеранъ	10
Другихъ исповѣданій	1
Итого	<u>282 чел.</u>

По дѣятельности полиціи въ отношеніи пресѣченія и предупрежденія проступковъ и преступлений и охраненія благочинія въ 1893 году было обнаружено земскою стражею губерніи всѣхъ проступковъ и правонарушеній 26802.

Изъ этого числа:	
Обнаружено непосредственно чинами Земской Стражи	26264
Произведены стражею розыски и виновныхъ обнаружено	10583
Виновныхъ не обнаружено	790
Сообщено Судебнымъ Слѣдователямъ для преслѣдованія въ общихъ судебныхъ учрежденіяхъ	688
Передано для разбора въ мировые и гминные суды	5449
Сообщено административнымъ властямъ или разрѣшено административнымъ порядкомъ	20361
Сообщено жандармскому управленію	2
Сообщено военнымъ властямъ	—
Сообщено казеннымъ управленіямъ	80

Въ томъ числѣ было случаевъ: поджигательства 71, конокрадства 225, содержанія безъ дозволенія оружія 352, подкупа стражниковъ 158.

Число лицъ, обвиняемыхъ въ преступленіяхъ или проступкахъ, подвергнутыхъ задержанію на основаніи ст. 258 Уст. Угол. Суд. . . . . 1425

Число лицъ, обвиняемыхъ въ преступл. и проступк., о которыхъ сообщено подлежащимъ судебнымъ или администр. властямъ . . . . . 26687

Въ теченіе года задержано: бродягъ, беспаспортныхъ, бѣглыхъ арестантовъ, военныхъ дезертировъ . . . . . 1347 челов.  
 беспаспортныхъ иностранцевъ . . . . . 139 челов.  
 Итого . . . . . 1486 челов.

Относительно общаго числа народонаселенія губерніи одинъ земскій стражникъ приходится среднимъ числомъ на 2865 человекъ.

### г) АРЕСТЫ И МѢСТА ЗАКЛЮЧЕНІЯ.

Въ теченіе отчетнаго года изъ существующихъ въ губерніи 3-хъ тюремныхъ замковъ въ городахъ: Кѣльцахъ, Хенчинахъ и около посада Слупя-Нова, такъ называемая Опатовская тюрьма, послѣдняя на основаніи Высочайше утвержденнаго 1 Іюня 1893 года, мѣнны Государственнаго Совѣта, упразднена и въ зданіяхъ ея съ 1 Іюля того же года учреждено Кѣлецкое Исправительное Арестантское Отдѣленіе. Хозяйственное управленіе означеннаго отдѣленія, а также призрѣніе больныхъ подчинено дѣйствующимъ въ губерніяхъ Привислинскаго края для уголовныхъ тюремъ узаконеніямъ, а попечительство при немъ учреждено подъ предсѣдательствомъ Вице-Губернатора, изъ Совѣтника Губернскаго Правленія, завѣдывающаго военно-полицейскимъ отдѣленіемъ и Кѣлецкаго уѣзднаго начальника.

Кромѣ означенныхъ 3-хъ мѣстъ заключенія въ губерніи имѣется 8 поделѣственныхыхъ арестовъ для помѣщенія арестованныхъ судебными слѣдователями и 135 городскихъ и гминныхъ полицейскихъ арестовъ, въ которыхъ сверхъ полицейскихъ арестантовъ содержатся лица, приговоренныя къ аресту общими и мировыми судебными учрежденіями. Въ сравненіи съ 1892 годомъ число поделѣственныхыхъ арестовъ увеличилось однимъ, открытымъ въ посадѣ Прошовице, Мѣховскаго уѣзда.

Тюрьмы и Исправительное Отдѣленіе помѣщаются въ казенныхъ, подлежаще приспособленныхъ зданіяхъ и состоятъ въ вѣдѣніи особыхъ начальниковъ.

Въ санитарномъ отношеніи тюрьмы находятся сравнительно въ удовлетворительномъ состояніи.

Изъ числа подслѣдственныхъ арестовъ одинъ находится въ казенномъ зданіи а 7 въ частныхъ домахъ, нанятыхъ по контрактамъ на счетъ казны и состоящихъ изъ 4-хъ до 6-ти комнатъ, въ которыхъ помѣщаются и досмотрщики арестантовъ.

Городскіе, полицейскіе и гминные аресты, изъ которыхъ 14 находится въ наемныхъ помѣщеніяхъ, а 121 въ общественныхъ зданіяхъ, состоятъ преимущественно изъ 2 комнатъ—одной для мужчинъ и другой для женщинъ, нѣкоторые же имѣютъ и по 3 комнаты.

Аресты эти состоятъ: въ гор. Кѣльцахъ въ вѣдѣніи президента, въ остальныхъ же мѣстахъ—въ завѣдываніи бургомистровъ и войтовъ гминъ.

Подслѣдственные аресты находятся вообще въ удовлетворительномъ состояніи; гминные и городскіе аресты не вполне отвѣчаютъ своему назначенію какъ въ гигиеническомъ и санитарномъ отношеніяхъ, такъ и въ отношеніи разбѣженія разныхъ категорій заключенныхъ и предупрежденія побѣговъ.

Въ отчетномъ году движеніе заключенныхъ въ тюремныхъ замкахъ было слѣдующее:

	Къ 1 Января 1893 г. состояло		Въ теченіе 1893 г.				Къ 1 Января 1894 г. осталось	
	муж.	жен.	прибыло муж.	жен.	убыло муж.	жен.	муж.	жен.
Кѣлецкая тюрьма .	303	65	1967	140	1951	160	319	45
Хенцинская „ .	169	69	534	138	493	154	210	53
Опатовская „ .	342	—	256	—	394	—	204	—
Итого	814	134	2757	278	2838	314	733	98

Въ Кѣleckомъ Исправительномъ Отдѣленіи въ день его открытія, т. е. 1-го Июля 1893 года состояло: . . . . . 204 мужчинъ.

до конца года: прибыло . . . . . 296 „  
убыло . . . . . 123 „

Къ 1-у Января 1894 года осталось . . . . . 377 „

Въ подслѣдственныхъ и полицейскихъ арестахъ состояло:

У ъ з д ы:	Въ подслѣдственныхъ арестахъ			Въ полицейскихъ арестахъ			Въ гминныхъ арестахъ			Въ пересыльныхъ арестахъ						
	Къ 1 Января 1893 года оставалось	Прибыло	Убыло	Къ 1 Января 1893 года оставалось	Прибыло	Убыло	Къ 1 Января 1893 года оставалось	Прибыло	Убыло	Къ 1 Января 1893 года оставалось	Прибыло	Убыло				
г. Кѣльцы . . . . .	5	368	369	4	2	128	129	1	—	—	—	—	13	1742	1739	16
у. Кѣлецкій . . . . .	—	—	—	—	4	196	199	1	28	1486	1501	13	6	1684	1689	1
у. Андреевскій . . . . .	1	42	41	2	—	—	—	—	14	801	796	19	1	1142	1143	—
у. Влощовскій . . . . .	3	39	41	1	—	—	—	—	9	745	746	8	—	275	275	—
у. Мѣховскій . . . . .	3	185	184	4	4	208	210	2	32	1424	1430	26	—	1254	1253	1
у. Олькушскій . . . . .	7	179	181	5	2	184	181	5	28	1157	1153	32	—	497	497	—
у. Пичовскій . . . . .	2	101	99	4	13	605	604	14	20	1049	1046	23	1	501	502	—
у. Стопницкій . . . . .	4	165	166	3	5	262	260	7	24	1682	1679	27	1	534	535	—
ИТОГО . . . . .	25	1079	1081	23	30	1583	1583	30	155	8344	8351	148	22	7629	7633	18

Во всѣхъ мѣстахъ заключенія въ губерніи содержалось въ отчетномъ году 23146 человѣкъ; изъ нихъ въ теченіе года убыло 21923 и къ 1-му Января 1894 года осталось 1223 человѣка.

Больныхъ въ тюрьмахъ и Исправительномъ Отдѣленіи было 783, умерло 28 человѣкъ. Эти цифровыя данныя указываютъ, что санитарное состояніе заключенныхъ было удовлетворительно.

Заключенные въ большинствѣ страдали слѣдующими болѣзнями:

- а) катаромъ желудка и кишекъ,
- б) воспаленіемъ легкихъ и
- в) нагноженіями болѣзнями.

Оборотъ кредитовъ, назначенныхъ на тюремныя надобности Кѣлецкой губерніи, въ 1893 году представляется въ слѣдующемъ видѣ:

Наименованіе статей.	Назначено.	Расходовано.	Осталось.
§ 2.			
Ст. 1 <sup>а</sup> . Содержаніе чиновъ тюремной администраціи	4425 р. 97 к.	4420 р. 20 к.	5 р. 77 к.
Ст. 1 <sup>б</sup> . Хозяйственные расходы администраціи	5420 р. — к.	5348 р. 13 к.	71 р. 87 к.
Ст. 2 <sup>а</sup> . Содержаніе надзирателей	25275 р. 61 к.	24701 р. 46 к.	574 р. 15 к.
Ст. 2 <sup>б</sup> . Хозяйственные расходы надзирателей	369 р. 50 к.	350 р. 75 к.	18 р. 75 к.
§ 4.			
Ст. 1. Наемъ помѣщеній	2717 р. 50 к.	2716 р. 9 к.	1 р. 41 к.
Ст. 2. Обыкновенный ремонтъ	5150 р. — к.	5150 р. — к.	— р. — к.
Ст. 3. Отопленіе и освѣщеніе	9957 р. 87 к.	9913 р. 4 к.	44 р. 83 к.
Ст. 4. Чистота помѣщеній, уплата повинностей	2318 р. 43 к.	2312 р. 25 к.	6 р. 18 к.
§ 5.			
Ст. 1. Продовольствіе	40671 р. 92 к.	40454 р. 40 к.	217 р. 52 к.
Ст. 2. Одежда и обувь	21409 р. 17 к.	21191 р. 6 к.	218 р. 11 к.
Ст. 3. Лѣченіе и содержаніе больныхъ	7337 р. 19 к.	7290 р. 74 к.	46 р. 45 к.
Ст. 5. Мелкіе расходы	6461 р. 39 к.	6461 р. 20 к.	— р. 19 к.
Всего	131514 р. 55 к.	130309 р. 32 к.	1205 р. 23 к.

На содержаніе арестовъ и пересылку арестантовъ въ 1893 году израсходовано 11644 руб. 64 коп.

Случаевъ побѣга арестантовъ въ отчетномъ году было:

Изъ полицейскихъ арестовъ	3
Съ пути слѣдованія	2
Итого	5

Въ мѣстахъ заключенія имѣются слѣдующія ремесленныя заведенія: въ Кѣлецкой тюрьмѣ—прядильня шерсти, существующая съ 1841 года, столярная и слесарная мастерскія, устроенныя въ 1890 году; въ Хенцинской тюрьмѣ—прядильня шерсти и ткацкая фабрика съ вспомогательными при нихъ мастерскими—столярною и слесарною, устроены въ 1889 году; и въ Кѣлецкомъ исправительномъ отдѣленіи—прядильня и ткацкая фабрика холщевыхъ и тиковыхъ издѣлій съ вспомогательными мастерскими, какъ въ Хенцинской тюрьмѣ, устроены въ 1886 году.

В отчетном году арестантами Кѣлецкой тюрьмы изъ 382 пудовъ шерсти, стоимостью 3968 руб. 98 коп., было приготовлено 15324 мотка, которые отправлены на фабрику при Хендинской тюрьмѣ для изготовленія сукна. Арестантами Хендинской тюрьмы изъ 448 пудовъ шерсти было приготовлено 17914 мотковъ, при чемъ на упомянутое число пудовъ шерсти затрачено 4654 руб. 72 коп. Арестантами Кѣлецкаго Исправительнаго Отдѣленія переработано 208 пудовъ льнянаго матеріала, на сумму 1352 рубля.

Матеріалы для фабрикъ были доставлены съ подряда на суммы, отпускаемыя изъ казны по тюремной смѣтѣ.

В отчетномъ году на упомянутыхъ фабрикахъ арестантами было изготовлено издѣлій: 2215 суконныхъ одѣялъ, 8386 аршинъ сукна, 5466 аршинъ холста и 2927 аршинъ тика. Все эти издѣлія обращены на изготовленіе одежды и бѣлья для тюремъ Кѣлецкой, Петроковской, Люблинской и Варшавской губерцій.

Въ вспомогательныхъ мастерскихъ производились въ теченіе года только починки и исправленія орудій, посуды и арестантскихъ укрѣпленій, находящихся въ мѣстахъ заключенія; для продажи же издѣлій приготовляемо не было.

Въ большинствѣ арестанты относятся къ труду довольно охотно.

Число рабочихъ и количество вырученнаго отъ работы дохода въ отчетномъ году распределяется слѣдующимъ образомъ:

НАЗВАНІЕ ТЮРЕМЪ	Количество сутокъ, проведенныхъ ка- на работѣ арестантами всѣхъ ка- тегорій	За работы, произведенныя ар- естантами, поступило всего	Изъ показанной суммы поступ.		Отъ работъ наружныхъ и внутреннихъ					Изъ суммъ отчислен. въ пользу мѣстъ закл.				
			Отъ работъ въ тюремной ограды	Отъ работъ въ мастерскихъ и казармахъ	Перасождено на покупку матеріала и прикладъ	Выдано арестантамъ согласно 388 ст. Уст. о содерж. подъ стр.	Выдано арестантамъ согла- сно 340 ст. Уст. о содер. подъ стр.	Внесено въ доходъ казны	Перечислено въ доходъ мѣстъ заключенія	Выдано арестантамъ за про- наводъ хозяйственн. работъ	Прислано на работѣ исправлен. и пр. расходовъ по промислову ра- ботѣ	Остается свободной на- личности		
Кѣлецкая тюрьма	26596	392 62	—	392 62	—	—	2 14	134 81	127 2	128 60	10 17	—	—	118 48
Хендинская „	23612	347 18	—	347 18	—	—	—	136 77	105 20	105 21	11 6	—	—	94 15
Кѣлец. Испр. От.	57551	1096 3	12 39	1083 64	—	—	—	332 23	381 90	381 90	68 64	—	—	313 26
<b>ВСЕГО</b>	<b>107759</b>	<b>1835 83</b>	<b>12 39</b>	<b>1823 44</b>	<b>—</b>	<b>—</b>	<b>2 14</b>	<b>603 81</b>	<b>614 12</b>	<b>615 76</b>	<b>89 87</b>	<b>—</b>	<b>—</b>	<b>525 89</b>

Въ тюрьмахъ устроены католическія часовни, а въ Исправительномъ Отдѣленіи православная домовая церковь и католическая часовня, въ которыхъ въ праздничные дни совершается богослуженіе и преподаются арестантамъ правила христіанской вѣры.

Кромѣ того арестантамъ въ свободное отъ занятій время дозволено чтеніе книгъ духовно-нравственнаго содержанія.

Въ Кѣлецкой тюрьмѣ для обученія малолѣтнихъ арестантовъ грамотѣ устроена школа.

## д) ПОЖАРЫ.

(Приложеніе къ этой статьѣ ведомость № 7).

Кромѣ учрежденной въ г. Кѣльцахъ съ 1-го Іюля 1886 г. постоянной пожарной команды, существуютъ еще съ 1882 года пожарныя стражи изъ охотниковъ въ городахъ Мѣховѣ, Олькушѣ и Пичовѣ.

Пожарная команда въ г. Кѣльцахъ содержится на средства городской кассы, пожарныя же стражи изъ охотниковъ въ г. г. Мѣховѣ, Олькушѣ и Пинчовѣ содержатся изъ членскихъ взносовъ, добровольныхъ пожертвованій и пособія отъ взаимнаго губернскаго страховаго общества.

При тушеніи пожаровъ всѣ члены стражи изъ охотниковъ принятыя на себя добровольно обязанности исполняютъ аккуратно и добросовѣстно и приносятъ несомнѣнную пользу обществу, которое съ своей стороны относится къ нимъ сочувственно.

Подробныя свѣдѣнія о состояніи пожарной части изложены въ приложенной къ сему обзору вѣдомости № 8.

Содержаніе пожарной части въ губерніи обошлось въ отчетномъ году въ 5778 руб. 49 коп.

Всѣхъ пожаровъ въ губерніи въ отчетномъ году было 612, въ томъ числѣ въ городахъ 33 и въ уѣздахъ 579.

Сгорѣло жилыхъ домовъ и другихъ строеній:

въ городахъ	40
въ уѣздахъ	1233
Итого	1273

Убытки, причиненные сими пожарами въ сгорѣвшихъ недвижимостяхъ, составляютъ:

въ городахъ	8835 р. 20 к.
въ уѣздахъ	248333 р. 30 к.
Всего	257168 р. 50 к.

По сравненіи этихъ цифровыхъ данныхъ съ такими же данными 1892 года, оказывается, что въ отчетномъ году число пожаровъ было на 109 менѣе, чѣмъ въ 1892 году и сумма причиненныхъ убытковъ противъ предшествовавшаго года уменьшилась на 267186 руб. 97 коп.

Общее число пожаровъ, бывшихъ въ отчетномъ году въ губерніи, по временамъ года распредѣляется со слѣдующею постепенностію: 212 пожаровъ было весной, 207 лѣтомъ, 119 осенью и 74 зимою.

Наиболѣе пострадавшими въ отчетномъ году отъ пожаровъ являются Пинчовскій и Стопницкій уѣзды, изъ которыхъ въ первомъ сумма убытковъ 66024 руб. 38 коп., а во второмъ 54442 руб. 92 коп., затѣмъ слѣдуютъ уѣзды: Мѣховскій съ убыткомъ 43122 р., Андреевскій съ убытками въ 39590 р. 95 к. и Кѣлецкій съ убытками въ 20341 руб. 66 коп.

Болѣе значительныхъ пожаровъ по убыткамъ въ городахъ Кѣлецкой губерніи въ отчетномъ году не было.

Причинами бывшихъ въ отчетномъ году пожаровъ были:

въ 33 случаяхъ—молнія, въ 43-хъ—дурное устройство печей и трубъ, въ 64-хъ неосторожное обращеніе съ огнемъ, въ 128-ми отъ поджога и въ 344-хъ другія причины, болѣею частью невыясненныя дознаніемъ.

## е) НАРОДНЫЯ БѢДСТВІЯ.

### Градобитія.

Въ отчетномъ году градобитіемъ причинено убытковъ жителямъ Андреевскаго Влоцковскаго, Мѣховскаго и Стопницкаго уѣздовъ—всего на сумму 145259 руб.



## IV. Народное здравіе и общественное призрѣніе.

### а) В Р А Ч И.

Въ отчетномъ году въ Кѣлецкой губерніи находилось лицъ медицинскаго вѣдомства:

1) Состоящихъ на государственной службѣ 44 человекъ, въ томъ числѣ:

Врачей . . . . .	19
Ветеринаровъ . . . . .	3
Фельдшеровъ . . . . .	15
Повивальныхъ бабокъ . . . . .	7

2) Вольнопрактикующихъ 199, а именно:

Врачей . . . . .	43
Ветеринаровъ . . . . .	2
Фельдшеровъ . . . . .	114
Повивальныхъ бабокъ . . . . .	40

А всего	{	врачей . . . . .	62	
		ветеринаровъ . . . . .	5	
		фельдшеровъ . . . . .	129	
		повивальныхъ бабокъ . . . . .	47	
			Всего	243

Аптекъ въ губерніи было 41, въ томъ числѣ нормальныхъ 27, а сельскихъ 14.

Кромѣ того на время лѣтняго лечебнаго сезона открывалось временное аптечное отдѣленіе при Солецкихъ минеральныхъ водахъ.

Въ городѣ Кѣльцахъ находится два аптечныхъ склада и лавка для продажи красивыхъ матеріаловъ, а въ городѣ Мѣховѣ одинъ аптечный складъ.

При аптекахъ состояло лицъ фармацевтическаго званія 81, въ томъ числѣ провизоровъ 37, аптекарскихъ помощниковъ 18 и аптекар. учениковъ 26.

При ревизіяхъ аптекъ въ отчетномъ году никакихъ злоупотребленій не обнаружено.

По отношенію къ общему числу наличнаго населенія губерніи приходилось:

1 врачъ на . . . . .	13034	жителей
1 фельдшеръ на . . . . .	6264	„
1 аптека на . . . . .	19711	„
1 повивальная бабка на . . . . .	8683	женщинъ

На попеченіи врачей было въ отчетномъ году больныхъ:

а) въ больницахъ: пользовано . . . . .	3556
изъ нихъ умерло . . . . .	285
б) въ частной практикѣ: пользовано . . . . .	40279
изъ нихъ умерло . . . . .	2336



Кромѣ непосредственной подачи медицинской помощи заболѣвшимъ и попеченія о больныхъ, почти все врачи принимали самое дѣятельное участіе въ наблюденіи за санитарнымъ состояніемъ населенныхъ мѣстностей, торговыхъ и промышленныхъ заведеній, а равно въ надзорѣ за доброкачественностію пищевыхъ продуктовъ.

Въ виду довольно значительнаго развитія оспенной эпидеміи въ предшествующіе годы, съ цѣлю окончательнаго урегулированія предохранительнаго оспопрививанія въ губерніи, при Врачебномъ Отдѣленіи Губернскаго Правленія состоялось въ началѣ отчетнаго года совѣщательное засѣданіе, при участіи всехъ уѣздныхъ и городскихъ врачей, на которомъ былъ выработанъ общій планъ постановки оспопрививанія, касающійся всехъ деталей столь важнаго дѣла. Между прочимъ постановлено было упорядочить составленіе списковъ дѣтямъ, подлежащимъ прививкѣ, обезпечить пріобрѣтеніе прививочнаго матеріала, установить обязательную ревакцинацію съ 7-и лѣтняго возраста и ввести строгій врачебный контроль надъ дѣятельностію фельдшеровъ-оспопрививателей.

Кромѣ того обращено было вниманіе, чтобы настоятели приходовъ, сельскіе учителя, а равно и врачи объясняли населенію всю важность предохранительныхъ прививокъ.

Означенныя мѣры, немедленно приведенныя въ исполненіе, успѣли уже дать видимые результаты.

Такъ—въ отчетномъ году число оспенныхъ больныхъ по всей губерніи достигло всего лишь 153 случая, изъ которыхъ умерло 24; между тѣмъ въ 1892 году отъ натуральной оспы заболѣло 1153 человека и умерло 306 человекъ; сдѣдовательно—заболѣванія означенною болѣзней уменьшились болѣе чѣмъ въ 7 разъ.

Въ виду принятыхъ мѣръ, есть полное основаніе рассчитывать, что въ ближайшемъ будущемъ заболѣванія натуральной оспой станутъ ограничиваться лишь отдѣльными, изолированными случаями.

Всѣхъ оспопрививаній въ отчетномъ году сдѣлано было дѣтямъ и взрослымъ 36815.

За успѣшную прививку предохранительной оспы выдано вознагражденіе 8-и фельдшерамъ въ суммѣ 156 рублей изъ ежегодно отпускаемаго кредита по смѣтѣ Министерства Внутреннихъ Дѣлъ.

Для огражденія отъ сифилитическихъ и венерическихъ болѣзней мѣстныхъ жителей, а также войскъ, расположенныхъ въ Кѣлецкой губерніи, производился какъ въ губернекомъ городѣ Кѣльцахъ, такъ равно въ уѣздныхъ городахъ и посадахъ, посредствомъ гражданскихъ и военныхъ врачей, медицинскій осмотръ публичныхъ и подозрительныхъ женщинъ два раза въ недѣлю. Лица, оказавшіяся одержимыми означенными болѣзнями, отправлялись немедленно въ ближайшія больницы на излѣченіе.

Въ отчетномъ году сифилитическихъ и венерическихъ больныхъ въ гражданскихъ больницахъ состояло 248, при чемъ смертности между ними не было. Въ частной практикѣ подобнаго рода больныхъ зарегистрировано 506, изъ коихъ умерло 2.

## б) БОЛЬНИЦЫ.

Въ Кѣлецкой губерніи существуетъ шесть гражданскихъ больницъ, подлежащихъ вѣдѣнію Губернскаго Совѣта Общественнаго Призрѣнія, а именно:

1)	Св. Александра въ гор. Кѣльцахъ	на 50 кроватей
2)	„ Василия „ „ Олькушѣ	„ 36 „
3)	„ Анны „ „ Мѣховѣ	„ 20 „
4)	„ Карла „ пос. Стопницѣ	„ 20 „
5)	„ Николая „ „ Бускѣ	„ 32 „
6)	„ Эдуарда „ сел. Солецѣ	„ 16 „
		174 кроватей.

Послѣдніе двѣ больницы открывались только на время лечебнаго сезона въ Бусекскихъ и Солецкихъ минеральныхъ водахъ.

Въ означенныя больницы принимались на леченіе больные со всѣми наружными и внутренними болѣзнями, за исключеніемъ душевно-больныхъ.

Въ Андреевскомъ, Пинчовскомъ и Влоцковскомъ уѣздахъ, больницъ не имѣлось; лица-же, нуждавшіеся въ больничномъ пользованіи, помѣщались въ лечебныя заведенія ближайшихъ уѣздовъ.

Кромѣ вышеупомянутыхъ больницъ существовали также тюремные лазареты при Кѣлецкой и Хенцинской тюрьмахъ и Кѣлецкомъ арестантскомъ исправительномъ отдѣленіи, частная лечебница въ имѣніи Курозвенки, Стопницкаго уѣзда, военный лазаретъ въ гор. Кѣльцахъ, лазаретъ Донскаго казачьяго № 14 полка въ городѣ Мѣховѣ и лазаретъ 41 драгунскаго Ямбургскаго полка въ г. Пинчовѣ.

Средства больницъ въ отчетномъ году были слѣдующія:

	Доходъ въсѣтъ съ остаткомъ	Расходъ 1893 г.	Къ 1 Января 1894 г. осталось	Количество капитала принадлеж. больницамъ
Кѣлецкой	14324 р. $\frac{1}{2}$ к.	14324 р. $\frac{1}{2}$ к.		17635 р. 60 к.
Олькушской	6659 р. 47 к.	5705 р. 20 к.	954 р. 27 к.	15904 р. 27 к.
Мѣховской	2959 р. 61 к.	2840 р. 56 $\frac{1}{2}$ к.	119 р. 4 $\frac{1}{2}$ к.	2830 р. 28 $\frac{1}{2}$ к.
Стопницкой	4103 р. 23 $\frac{1}{2}$ к.	3731 р. 72 $\frac{1}{2}$ к.	371 р. 51 к.	1500 р. —
Бусекской	8357 р. 98 $\frac{1}{2}$ к.	7731 р. 62 $\frac{1}{2}$ к.	626 р. 36 к.	450 р. —
Солецкой	3608 р. 49 $\frac{1}{2}$ к.	3114 р. 66 к.	493 р. 83 $\frac{1}{2}$ к.	255 р. —
По всѣмъ больницамъ	40012 р. 80 к.	37447 р. 78 к.	2565 р. 2 к.	38575 р. 15 $\frac{1}{2}$ к.

## в) ЭПИДЕМИИ.

Въ Кѣлецкой губерніи, не смотря на существованіе въ ней холерной эпидеміи въ теченіе второй половины 1892 г., въ отчетномъ году не наблюдалось ни одного подозрительнаго случая по заболѣванію азіатской холерой. Для огражденія губерніи отъ появленія означенной болѣзни съ наступленіемъ весны вновь произведена была тщательная дезинфекція бывшихъ неблагополучныхъ по холерѣ домовъ, постоянно поддерживалось санитарное благополучіе всѣхъ населенныхъ мѣстностей, установлено было тщательное наблюденіе за доброкачественностію съѣстныхъ припасовъ и особенное вниманіе было обращено на улучшеніе водоснабженія.

Для достиженія послѣдней цѣли исправлено 550 колодцевъ, построено новыхъ 207 и закрыто за негодностію 78; независимо сего, приняты всѣ необходимыя мѣры къ усраненію загрязненія тѣхъ естественныхъ водовмѣстителей, которыя служили для населенія источниками водоснабженія.

При этомъ слѣдуетъ замѣтить, что подъ вліяніемъ постоянныхъ требованій и разъясненій со стороны врачебно-санитарнаго надзора сельское населеніе начинаетъ уже пріобрѣтать привычку держать въ чистотѣ какъ собственныя жилища, такъ и всю окружающую ихъ мѣстность, удаляя навозъ и всѣ нечистоты по возможности дальше отъ своихъ дворовъ.

Ко всему вышеизложенному необходимо присовокупить, что въ Кѣлецкой губерніи въ отчетномъ году подготовлено на случай появленія холеры, 370 санитаровъ, изъ нихъ 26 женщинъ. Означенныя лица избирались не менѣе какъ по два на каждую гмину, а въ городахъ и посадахъ по 1 на 1000 душъ наличнаго населенія. Санитары подготовлялись къ исполненію соответственныхъ обязанностей, какъ теоретически, такъ и практически въ губернской и уѣздныхъ больницахъ, подъ руководствомъ больничнаго врача, по общей, специально составленной программѣ и выдержавшіе установленное испытаніе, получали въ томъ свидѣтельство.

Упомянутыя лица были обязаны подпискою явиться по первому требованію власти для несенія санитарной службы въ губерніи.

Въ отчетномъ году въ нѣкоторыхъ уѣздахъ появлялись острозаразныя болѣзни, какъ то: оспа, скарлатина, дифтеритъ, крупъ, корь, коклюшь, гриппъ, тифъ, и дизентерія, но ни одна изъ сихъ болѣзней не приняла вполнѣ выраженного эпидемическаго характера.

Цифровыя данныя о числѣ заболѣвшихъ и умершихъ отъ упомянутыхъ болѣзней изложены въ прилагаемой при семь таблицъ.

Для прекращенія острозаразныхъ болѣзней командированы были на мѣста уѣздные врачи, которые принимали мѣры къ изоляціи больныхъ, подавали имъ медицинскую помощь, разъясняли населенію свойства болѣзней, способы предохраненія отъ заразы и производили дезинфекцію.

## ТАБЛИЦА

о числѣ лицъ заболѣвшихъ и умершихъ отъ острозаразныхъ болѣзней въ Кѣлецкой губерніи въ 1893 году.

УѢЗДЫ:	Оспа		Скарлатина		Дифтеритъ		Крупъ		Корь		Коклюшь		Гриппъ		Т и ф т				Дизентерія						
															Сыпной		Брюшной		Возвратный		Неопредѣленный				
	Заболѣло	Умерло	Заболѣло	Умерло	Заболѣло	Умерло	Заболѣло	Умерло	Заболѣло	Умерло	Заболѣло	Умерло	Заболѣло	Умерло	Заболѣло	Умерло	Заболѣло	Умерло	Заболѣло	Умерло	Заболѣло	Умерло			
г. Кѣльцы	31	6	20	2	23	3	12	9	28	1	64	2	135	1	7	1	58	4	—	—	6	—	101	11	
Андревскій у.	10	—	21	2	62	6	3	3	7	1	36	1	108	4	72	1	56	3	—	—	13	—	89	5	
Влоцковскій у.	—	—	145	35	233	65	97	44	95	10	230	18	259	6	40	5	96	9	—	—	—	—	19	3	
Кѣлецкій у.	29	3	40	14	58	7	34	10	124	23	61	2	150	8	15	3	159	10	6	—	—	—	43	4	
Мѣховскій у.	2	—	57	7	190	30	49	28	60	2	59	1	310	6	14	2	104	13	—	—	—	—	1	—	
Ольковскій у.	—	—	84	14	93	27	52	29	49	1	123	5	198	2	13	3	101	9	—	—	—	—	17	1	
Пичинскій у.	68	13	123	18	211	23	176	36	39	5	29	—	429	2	10	—	157	20	—	—	—	—	11	1	
Стопницкій у.	13	2	134	27	71	13	15	8	193	7	25	1	93	—	2	—	113	15	—	—	—	—	—	64	20
Итого	153	24	624	119	941	174	444	167	595	50	627	30	1682	29	173	15	844	83	6	—	110	9	700	69	

А всего пользовано 6899 человекъ, умерло 769.

## г) Э П И З О О Т И И.

Въ Кѣлеской губерніи въ теченіе отчетнаго года господствовали слѣдующія инфекціонныя и инвазіонныя болѣзни на домашнихъ животныхъ: сибирская язва, саль, мыгъ, чесотка, оспа, ящуръ, рожа и бѣшенство.

Всѣхъ случаевъ заболѣванія зарегистрировано было 1160. Случаевъ смертности 614 или 52,9% по отношенію къ заболѣваемости.

Изъ числа 1160 заболѣвшихъ приходится: 257 на крупный рогатый скотъ, 88 на лошадей, 797 на овецъ и 18 на свиней; изъ числа же 614 случаевъ, окончившихся смертію, приходится: 47 на крупный рогатый скотъ 53 на лошадей, 496 на овецъ и 18 на свиней.

### 1. Сибирская язва.

Въ отчетномъ году сибирская язва ограничилась немногими лишь спорадическими случаями заболѣванія и падежа домашнихъ животныхъ.

За весь годъ въ 13-ти неблагополучныхъ пунктахъ губерніи заболѣло и пало 46 головъ крупнаго рогатаго скота и 13 свиней.

Столь незначительное число заболѣваній скота сибирской язвой находится въ прямой зависимости отъ тѣхъ неблагопріятныхъ условий развитія контагія названной болѣзни, къ коимъ слѣдуетъ отнести дождливую и холодную весну и такое же лѣто.

Самое значительное число заболѣваній скота приходится на Іюль и Сентябрь мѣсяцы; такъ въ Іюль заболѣло и пала 21 голова крупнаго рогатаго скота и въ Сентябрь 18, остальные 7 случаевъ приходится на Мартъ, Май и Ноябрь.

Сибирская язва въ отчетномъ году наблюдалась у крупнаго рогатаго скота исключительно въ аноплетической формѣ антракеной жабы.

Больше всего отъ названной болѣзни пострадалъ Стопинскій уѣздъ, въ 7-и неблагопріятныхъ пунктахъ котораго изъ 1537 наличныхъ головъ крупнаго рогатаго скота и 812 свиней заболѣло и пало первыхъ 32 головы, а вторыхъ 2.

Затѣмъ—Мѣховскій уѣздъ, въ 4-хъ неблагопріятныхъ пунктахъ котораго изъ 982 наличныхъ головъ крупнаго рогатаго скота заболѣло и пало 7 головъ и изъ 124 свиней заболѣло и пало 11 штукъ, и наконецъ—Пинчовскій, въ 2-хъ пунктахъ котораго изъ 437 головъ наличнаго крупнаго рогатаго скота заболѣло и пало 6 головъ.

Изъ вышеприведенныхъ цифровыхъ данныхъ видно, что на 100 головъ крупнаго рогатаго скота въ неблагополучныхъ пунктахъ губерніи приходилось 1,6% заболѣваній и смертностей; на 100 свиней—1,3% заболѣваній и столько-же смертностей.

### 2. С а л ѣ.

Болѣзнь эта наибольшаго распространенія достигла въ отчетномъ году въ Мѣховскомъ уѣздѣ, гдѣ она констатирована въ 5-и имѣніяхъ, въ коихъ изъ общаго количества 193 лошадей заболѣло и убито 32 лошади. Затѣмъ та-же болѣзнь господствовала въ 3-хъ пунктахъ Андреевскаго уѣзда, въ коихъ изъ 165 наличныхъ лошадей заболѣло и убито 5; далѣе—въ 3-хъ пунктахъ Влоцковскаго уѣзда, въ которыхъ изъ 359 лошадей заболѣло и убито 12, и наконецъ—въ 2-хъ пунктахъ Пинчовскаго уѣзда, въ которыхъ изъ 112 наличныхъ лошадей заболѣло и убито 4 лошади.

Всего въ 13-и неблагополучныхъ пунктахъ губерніи, при наличности 829 лошадей, заболѣло и убито 53 лошади.

### 3. МЫТЬ.

Болѣзнь эта констатирована въ 4-хъ мѣстностяхъ Стопницкаго уѣзда, въ 3-хъ Мѣховскаго и 2-хъ Андреевскаго уѣздовъ. Всего въ упомянутыхъ 9-и неблагоприятныхъ пунктахъ съ наличными 1014 лошадьми заболѣло и выздоровѣло 31 лошадь.

### 4. Чесотка.

Болѣзнь появилась въ отчетномъ году въ одномъ лишь селеніи Мѣховскаго уѣзда—деревнѣ Сулиславице, въ которой изъ 42 наличныхъ лошадей заболѣло и выздоровѣло 4 лошади.

### 5. Оспа.

На овцахъ болѣзнь эта констатирована была въ 4-хъ пунктахъ Стопницкаго уѣзда, а именно: въ дер. Курозвенки, Черница, Потокъ и Грабки. Появившись въ началѣ Августа мѣсяца, она закончилась въ послѣднихъ числахъ Декабря, просуществовавъ такимъ образомъ въ губерніи немногимъ больше 4-хъ мѣсяцевъ.

Всего въ упомянутыхъ 4-хъ неблагополучныхъ пунктахъ изъ 1275 овецъ заболѣло 797; изъ нихъ вѣздоровѣло 301 и пало 496.

### 6. Ящуръ.

Болѣзнь констатирована въ 6-и пунктахъ 4-хъ уѣздовъ; въ коихъ изъ общаго количества 1214 головъ крупнаго рогатаго скота заболѣло и выздоровѣло 210 головъ.

### 7. Рожа.

Рожа свиней наблюдалась въ одной только мѣстности Мѣховскаго уѣзда—деревнѣ Пржесташско, въ которой изъ 78 наличныхъ животныхъ заболѣло и пало 4 свиньи.

### 8. Бѣшенство.

Болѣзнь эта обнаружена была въ отчетномъ году на одной коровѣ въ дер. Сосновецъ и на двухъ свиняхъ въ дер. Павловице, Андреевскаго уѣзда; всѣ упомянутыя животныя пали. Причиной заболѣванія послужили укусы, нанесенные бѣшенными собаками.

Мѣропріятія по прекращенію эпизоотическихъ болѣзней заключались въ возможно строгой изоляціи больныхъ животныхъ, въ ветеринарно-врачебномъ пособіи, въ надлежащей уборкѣ и зарытіи труповъ, а также въ очисткѣ и дезинфекціи помѣщеній для скота.

## д) БОГАДЪЛЬНИ И ПРИЮТЫ.

Кромѣ шести больницъ, въ вѣдѣніи Губернскаго Совѣта Общественнаго Призрѣнія находятся городскіе богадѣльни и приюты.

Богадѣлень въ губерніи 7, въ городахъ: Кѣльцахъ, Хенчинахъ, Мѣховѣ, Олькушѣ, Пинчовѣ и въ посадахъ: Пилицѣ и Корчинѣ, а также дѣтскій приютъ при больницѣ Св. Александра въ Кѣльцахъ и дѣтскій приютъ, состоящій въ вѣдѣніи Кѣлецкаго Отдѣленія Русскаго Благотворительнаго Общества.

Состояніе означенныхъ заведеній представлялось въ отчетномъ году въ слѣдующемъ видѣ:

Богадѣльни.	Число при- зрѣваемыхъ	Доходъ 1893 г. вмѣстѣ съ остат- комъ 1892 г.	Расходъ	Къ 1 Января 1894 г. оставалось
Кѣлецкая . . . . .	12	2434 р. 54½ к.	494 р. 36 к.	1940 р. 18½ к.
Хенцинская . . . . .	5	180 р. 13½ к.	81 р. 56 к.	98 р. 57½ к.
Мѣховская . . . . .	16	679 р. 58 к.	634 р. 94 к.	44 р. 64 к.
Олькушская . . . . .	2	680 р. 33 к.	64 р. 41 к.	615 р. 92 к.
Пилицкая . . . . .	12	1655 р. 93 к.	480 р. 40 к.	1167 р. 53 к.
Пинчовская . . . . .	6	219 р. 58 к.	71 р. 81 к.	147 р. 77 к.
Корчинская . . . . .	8	636 р. 61 к.	295 р. 44 к.	341 р. 17 к.
Дѣтскій пріютъ . . . . .	68	1944 р. 61 к.	1944 р. 61 к.	— р. — к.

Вышепоименованнымъ благотворительнымъ заведеніямъ принадлежать слѣдую-  
ще капиталы:

Кѣлецкой богадѣльнѣ . . . . .	7534 р. 15 к.
Хенцинской „ . . . . .	732 р. 37 к.
Мѣховской „ . . . . .	17367 р. 77 к.
Олькушской „ . . . . .	1215 р. 71 к.
Пилицкой „ . . . . .	14167 р. 53 к.
Пинчовской „ . . . . .	1302 р. 30 к.
Корчинской „ . . . . .	7450 р. — к.
Дѣтскому пріюту . . . . .	10200 р. — к.

Источники дохода богадѣленъ и пріюта составляютъ проценты отъ запасныхъ капиталовъ, доходы съ земель, принадлежащихъ этимъ заведеніямъ, случайныя поступленія отъ пожертвованій и сборовъ съ увеселительныхъ представлений и т. п.

Существующій въ г. Кѣльцахъ при больницѣ Св. Александра дѣтскій пріютъ, со времени передачи его въ вѣдѣніе Совѣта Общественнаго Призрѣнія, расширилъ свою дѣятельность и число призрѣваемыхъ въ немъ дѣтей возросло съ 8 до 68 лицъ.

Въ виду столь увеличивающагося числа дѣтей, нуждающихся въ призрѣніи, работами Губернскаго Совѣта изыскиваются средства дохода съ разныхъ благотворительныхъ представлений, кромѣ поступающихъ ежегодно въ пользу сего пріюта пособій: отъ Министерства Внутреннихъ Дѣлъ отъ 150 до 300 руб., отъ жителей города Кѣльцы 700 руб., пожертвованій взаменъ визитовъ въ день Новаго Года, Праздника Свѣтлага Воскресенія Христова около 300 руб. и процента отъ капиталовъ 278 рублей.

Кромѣ сиротъ, состоящихъ на постоянномъ призрѣніи въ возрастѣ отъ 3 до 14 лѣтъ, въ тотъ-же пріютъ приходятъ ежедневно среднимъ числомъ до 40 дѣтей бѣдныхъ родителей для обученія рукодѣлію; дѣти эти получаютъ обѣдъ на добровольныя пожертвованія разныхъ лицъ, какъ въ натурѣ, такъ и деньгами.

Отдѣленіе Кѣлецкаго Русскаго Благотворительнаго Общества состояло въ отчетномъ году изъ 65-и членовъ.

Отдѣленіе владѣетъ основнымъ капиталомъ въ 3900 руб. и кромѣ того въ 1893 году располагало слѣдующими средствами:

Къ 1-у Января 1893 г. оставалось наличныхъ . . . . .	511 р. 84 к.
Въ теченіе года поступило:	
Членскихъ взносов . . . . .	277 р. — к.
Единовременнаго пособія отъ Г-на Варшавскаго Генералъ-Губернатора . . . . .	100 р. — к.
Отъ фантовой лотереи . . . . .	1049 р. 37 к.
Отъ любительскихъ спектаклей и концерта . . . . .	699 р. 82 к.

Пожертваній взами́нь визитовъ въ дни Новаго года и Св. Пасхи	529 р. 60 к.
Данныхъ въ подкупъ служащимъ лицамъ	336 р. 15 к.
Частныхъ пожертвованій, процентовъ отъ Государственныхъ бумагъ и разныхъ другихъ доходовъ	514 р. 62½ к.
Итого	4018 р. 40½ к.

Цѣль отдѣленія—доставить призрѣніе сиротамъ и дѣтямъ неимущихъ родителей русскаго происхожденія, а также оказать денежныя вспомошествованія бѣднѣйшимъ русскимъ.

Въ пріютѣ въ отчетномъ году призрѣвалось дѣтей 21, изъ нихъ 10 мальчиковъ и 11 дѣвочекъ.

Изъ этого числа 6 мальчиковъ находилось внѣ пріютскаго заведенія на обученіи у разныхъ ремесленниковъ и 1 дѣвочка въ мѣстной женской гимназіи; остальные же дѣти находились въ пріютѣ и обучались въ школахъ разнымъ рукодѣліямъ, грамотѣ, а также домашнему хозяйству.

Вручаемая за приготовленныя воспитанниками и воспитанницами рукодѣлія и другія работы деньги вносились въ ссудо-сберегательную кассу.

На годовое содержаніе пріюта и вспомошествованіе бѣднымъ и другія надобности въ отчетномъ году израсходовано 2534 руб. 54 коп. Затѣмъ къ 1 Января 1894 года осталось наличными 1483 руб. 86½ коп. и билетами 3900 руб. а всего 5383 руб. 40½ коп.

Кромѣ того въ губерніи имѣются 83 дома призрѣнія, которые состоятъ въ вѣдѣніи гминныхъ сходовъ. Въ домахъ этихъ призрѣваются преимущественно престарѣлыя и неимущія лица крестьянскаго, а въ городахъ мѣщанскаго сословія.

## е) НАСИЛЬСТВЕННЫЯ И СЛУЧАЙНЫЯ СМЕРТИ.

(Приложеніе къ этой статьѣ свѣдомость № 9.)

Въ отчетномъ году было случаевъ:

Дѣтубійствъ	9
Смертубійствъ	16
Самоубійствъ	8

Итого 33

Вообще въ теченіе отчетнаго года всего умерло отъ насилія и случайностей 285 человекъ, въ томъ числѣ 177 мужчинъ и 108 женщинъ,—болѣе, чѣмъ въ прошломъ году—женщинъ на 39 душъ.

## V. Народное просвѣщеніе.

(Приложеніе къ этой статьѣ видимость № 10.)

Къ 1 Января 1894 года всѣхъ учебныхъ заведеній въ губерніи, правительственныхъ и частныхъ, было 335; въ нихъ обучалось 14594 мальчиковъ и 7215 дѣвочекъ.

Учебныя заведенія были слѣдующія:

Кѣлецкая мужская классическая гимназія . . . . .	1
Кѣлецкая женская 7-ми классная гимназія . . . . .	1
Пинчовская мужская классическая прогимназія . . . . .	1
Андреевская учительская семинарія . . . . .	1
Образцовое начальное училище . . . . .	1
Народныхъ начальныхъ училищъ . . . . .	309
изъ нихъ: мужскихъ . . . . .	8
женскихъ . . . . .	8
обоего пола . . . . .	293
Итого . . . . .	309
Частныхъ училищъ и пансіоновъ 12	
изъ нихъ: мужскихъ . . . . .	2
женскихъ . . . . .	6
обоего пола . . . . .	4
Итого . . . . .	12
Воскресно-ремесленныхъ училищъ . . . . .	4
Лютеранскихъ канторовъ для обоего пола . . . . .	4
Еврейскихъ училищъ . . . . .	1
Итого . . . . .	9

Въ отчетномъ году закрыто четыре частныхъ училища, а именно: въ городѣ Пинчовѣ 4-хъ классное женское училище; въ деревнѣ Хржонстовѣ, Влоцовекаго уѣзда—2-хъ классное мужское училище; въ городѣ Мѣховѣ—одноклассное женское училище и въ посадѣ Новомъ-Корчинѣ—одноклассное мужское еврейское училище. Вновь открыто одно частное женское училище съ курсомъ 3-хъ классовыхъ женскихъ прогимназій съ приготовительнымъ классомъ—въ г. Пинчовѣ.

За неимѣніемъ учениковъ закрыто девять воскресно-ремесленныхъ училищъ въ городахъ: Пинчовѣ, Олькупѣ, Дзялошицахъ и Хенцинахъ и въ посадахъ Прошовиде, Пилицѣ, Вислицѣ, Собковѣ и Скальбмержѣ.

Изъ общаго числа 21809 учащихся въ городскихъ и посадскихъ училищахъ было 6026, а въ сельскихъ 15783.

Общее число учащихся сравнительно съ 1892 годомъ уменьшилось на 84. Такое незначительное уменьшеніе учащихся объясняется закрытіемъ нѣсколькихъ воскресно-ремесленныхъ училищъ.



По вѣроисповѣданіямъ учащіеся распредѣлялись слѣдующимъ образомъ:

Православнаго исповѣданія	305
Римско-Католическаго	20454
Евангелическаго	191
Гудейскаго	859
Итого	21809

По сословіямъ: дѣтей дворянъ и чиновниковъ	670
” лицъ духовнаго званія	13
” горожанъ	2170
” сельскихъ жителей	18938
” иностранцевъ	18
Итого	21809

По національностямъ: русскихъ	305
поляковъ	20454
пѣмцевъ	191
евреевъ	859
Итого	21809

Въ теченіе 1893 года	Поступило	Окончило пол- ный курсъ	Выбыло по разн. причин.
въ Кѣлецкую мужскую гимназію	64	18	40
въ Пинчовскую мужскую прогимназію	43	14	40
въ Кѣлецкую женскую гимназію	50	43	
въ Андреевскую учительскую семинарію	21	27	

На содержаніе всѣхъ вообще учебныхъ заведеній въ отчетномъ году было израсходовано 189893 руб. 75 коп., въ томъ числѣ:

На содержаніе мужской классической гимназій	50140 руб. 35 коп.
” ” ” прогимназій	20239 руб. 3 коп.
” женской гимназій	22398 руб. 63 коп.
” Андреевской учительской семинаріи и начальнаго образцоваго училища	10988 руб. 25 коп.
” ” начальныхъ народныхъ училищъ, воскресно-ремесленныхъ и лютеранскихъ канторатовъ	86127 руб. 49 коп.

Изъ общаго числа расходовъ на народное образованіе приходится на каждаго жителя губерніи по 23 копѣйки.

Число учащихся и другихъ должностныхъ лицъ въ учебныхъ заведеніяхъ, подвѣдомственныхъ Кѣлецкой учебной дирекціи и непосредственно Варшавскому Учебному Округу за 1893 годъ.

	С о с т о и т ь н а л и ц о											
	Директоровъ	Инспекторовъ	Законоучителей	Учителей наукъ и языковъ	Учителей рисованія	Учителей покусурствъ	Учительницъ	В С Ѣ Х Ъ	Воспитателей и надзирателей	Классныхъ дамъ	Влостителей	Прочихъ лицъ
Въ Кѣлецкой мужской гимназій	1	1	3	12	1	—	—	18	2	—	—	5
Въ Пинчовской мужской прогимназій	—	1	2	7	1	—	—	11	1	—	—	3
Въ Кѣлецкой женской гимназій	—	—	4	6	—	—	6	16	1	7	—	—
Въ Андреевской учительск. семинаріи	—	1	2	3	1	1	—	8	—	—	—	—
Въ начальныхъ народныхъ училищахъ	—	—	32	266	—	—	29	327	—	—	—	—
Въ Лютеранскихъ канторатахъ	—	—	—	4	—	—	—	4	—	—	—	—
Въ частныхъ мужск. и женск. училищъ	—	—	6	11	—	—	9	26	12	—	—	—
ИТОГО	1	3	49	309	3	1	44	410	16	7	—	8

Изъ этихъ данныхъ видно, что на одного преподавателя приходится среднимъ числомъ 53 ученика.

Въ каждомъ заведеніи среднимъ числомъ обучалось 65 учениковъ. Въ составѣ учителей и учительницъ народныхъ училищъ было 210 человекъ окончившихъ курсъ въ учительскихъ семинаріяхъ, 114 человекъ получившихъ образованіе въ среднихъ учебныхъ заведеніяхъ и 3 не имѣющихъ права на преподаваніе.

Въ губерніи существуетъ еще Православное начальное училище, состоящее подъ наблюдениемъ Начальника Кѣлецкой учебной дирекціи. Въ училищѣ въ отчетномъ году обучалось 28 мальчиковъ и 20 дѣвочекъ; на содержаніе же училища отпущено изъ Государственнаго Казначейства 655 рублей.

Существующая въ городѣ Кѣльцахъ Римско-Католическая Духовная Семинарія, по распоряженію Правительства въ Мартѣ мѣсяцѣ отчетнаго года закрыта на 4 года.

Кромѣ показанныхъ выше учебныхъ заведеній въ губерніи находилось 186 еврейскихъ хедера, въ которыхъ обучалось 2555 дѣтей.

Успѣхи обученія въ заведеніяхъ были удовлетворительны.

Въ отчетномъ году случаевъ незаконнаго обученія было 19.

При Кѣлецкой мужской классической гимназій въ Августѣ мѣсяцѣ отчетнаго года, съ разрѣшенія Г. Попечителя Варшавскаго Учебнаго Округа, открыто общежитіе (интернатъ) для учениковъ того же заведенія. Общежитіе помѣщается въ домѣ упраздненнаго Отдѣленія Государственнаго Банка въ городѣ Кѣльцахъ, приобретенномъ гимназіей съ Высочайшаго соизволенія, послѣдовавшаго въ 21-й день Іюля 1893 г., на спеціальныя средства гимназій за 12000 рублей.

Всѣхъ воспитанниковъ въ общежитіи въ отчетномъ году было 48. За ежегодную плату 200 руб. они пользуются квартирой, столомъ, стиркой бѣлья, медицинской помощью, аптекой общежитія и помощью въ научныхъ занятіяхъ.

Хозяйственная часть общежитія находится въ вѣдѣніи хозяйственнаго комитета гимназій. Кромѣ 3-хъ надзирателей въ общежитіи: 1 экономка, 1 кастиеляша, 5 служителей, 3 кухарки, 2 прачки и 1 фельдшеръ.

На капитальный ремонтъ зданія израсходовано 2500 руб., на первоначальное обзаведеніе 3500 руб., взятыхъ заимообразно изъ спеціальныхъ средствъ гимназій. Для возмѣщенія этого займа къ концу отчетнаго года оказалось возможнымъ выдѣлить изъ платы за содержаніе воспитанниковъ 757 рублей.

Зданіе достаточно освѣщено солнцемъ, сухое и теплое, а послѣ надлежащихъ передѣлокъ явилось вполне приспособленнымъ не только въ педагогическомъ, но и въ санитарно-медицинскомъ отношеніяхъ для помѣщенія указанного количества учениковъ, надзирателей и прислуги.

## VI. Поземельное устройство крестьянъ.

Поземельное устройство крестьянъ Кѣлецкой губерніи определено Высочайшими Указами 19 Февраля 1864 г. и изданными въ развитіе сихъ Указовъ постановленіями Учредительнаго Комитета, на основаніи коихъ крестьянское населеніе надѣлено землей и обезпечено пастбищными и лѣсными сервитутами въ частныхъ и казенныхъ лѣсахъ.

Количество земли, составляющей собственность крестьянъ, со времени введенія крестьянской реформы съ каждымъ годомъ увеличивается въ силу обмѣна земель и сервитутовъ по добровольнымъ сдѣлкамъ и приобрѣтенія земельныхъ участковъ нотаріальнымъ порядкомъ и при содѣйствіи Крестьянскаго Поземельнаго Банка.

Въ отчетномъ году крестьянское землѣвладѣніе увеличилось влѣдствіе приобрѣтенія отъ помѣщиковъ земли на 3785 десятинъ 1631 кв. сажень.

Дѣятельность крестьянскихъ учреждений по поземельному устройству крестьянъ и разрѣшенію возникающихъ между ними и владѣльцами имѣній споровъ выражалась въ отчетномъ году въ слѣдующихъ данныхъ.

Коммисарами по крестьянскимъ дѣламъ рассмотрѣны были слѣдующія дѣла:

1) О внесеніи въ табели и данныя дополнительныхъ надписей по ошибкамъ, вкравшимся въ табели и данныя (ст. 3215 пост. Учр. Комитета и Высочайшее Повелѣніе 2 Мая 1873 г.).

поступило дѣлъ	199
постановлено рѣшеній	159
осталось неразматрѣнными къ 1 Января 1894 г.	40

2) О внесеніи въ табели и данныя дополнительныхъ надписей о правѣ собственности на усадьбы, отмѣченныя въ табеляхъ и данныхъ „Спорными“ (ст. 55 Экстрен. Жур. Учр. Ком.)

поступило дѣлъ	5
и таковыя разрѣшены въ отчетномъ году.	

3) О разрѣшеніи споровъ, возникшихъ при межеваніи и отграниченіи крестьянскихъ земель (ст. 592 Пост. Учр. Ком.)

поступило дѣлъ	105
разматрѣно	105

4) О точномъ опредѣленіи вида и размѣровъ крестьянскихъ сервитутовъ (ст. 1302, 2800 и 2874 Пост. Учр. Комитета)

поступило дѣлъ	7
разматрѣно	7

5) О нарушеніи сервитутовъ (Высочайшее Повелѣніе 4 Мая 1876 и Ст. 2966 Пост. Учр. Комитета)

поступило дѣлъ	399
----------------	-----

разсмотрѣно . . . . . 332  
 осталось неразмѣрѣнными къ 1-у Января 1894 г. . . . . 67

6) По засвидѣтельствуванію добровольныхъ сдѣлокъ.

поступило . . . . .	84
засвидѣльствовано . . . . .	71
осталось незасвидѣльствованными . . . . .	5
отказано въ засвидѣльствованіи . . . . .	8

Губернскимъ Присутствіемъ по крестьянскимъ дѣламъ въ теченіе отчетнаго года были разсмотрѣны слѣдующія дѣла:

1) Признано подлежащими утвержденію лѣсохозяйственныхъ плановъ . . . . .	—
2) Утверждено добровольныхъ сдѣлокъ . . . . .	50 <sup>(1)</sup>
3) Разрѣшено жалобъ о нарушеніи сервитутовъ . . . . .	68
4) Разрѣшено жалобъ о точномъ опредѣленіи вида и размѣровъ крестьянскихъ сервитутовъ . . . . .	7
5) Разрѣшено граничныхъ споровъ . . . . .	49
6) Разсмотрѣно дѣлъ объ ошибкахъ, вкрапившихся въ ликвидаціонныя таблицы . . . . .	136

Кромѣ сего по Особому Присутствію въ теченіе 1893 года постановлено всѣхъ рѣшеній 44.

## ГМИННОЕ УПРАВЛЕНІЕ.

Количество гминъ въ губерніи и распредѣленіе ихъ между уѣздами въ отчетномъ году не измѣнились.

Изъ 128 гминъ состояли:	а) изъ однихъ селеній . . . . .	78
	б) смѣшанныхъ . . . . .	44
	в) посадскихъ . . . . .	6
	Итого . . . . .	128

Составъ гминъ по числу жителей колеблется отъ 1800 до 10600 душъ обоого пола.

Изъ 128 войтовъ въ губерніи было:

крестьянъ . . . . .	99
посадскихъ жителей . . . . .	18
дворянъ . . . . .	11

въ томъ числѣ: грамотныхъ по русски . . . . .	10
„ по польски . . . . .	8
„ на обоихъ языкахъ . . . . .	91
неграмотныхъ . . . . .	19

Изъ 167 гминныхъ писарей и ихъ помощниковъ находилось:

по выбору гминныхъ сходовъ . . . . .	76
„ воята и солтысовъ . . . . .	65

(1) По сямъ сдѣлкамъ поступило въ собственность крестьянъ около 1575 десятинъ.

по выбору уездныхъ начальниковъ 13  
 съ давнихъ поръ 13  
 Итого 167  
 Солтысовъ въ отчетномъ году было 1652 человекъ.

Гминныя управленія помѣщались въ общественныхъ домахъ 113  
 въ наемныхъ помѣщеніяхъ 15

Помѣщенія, занимаемая гминными управленіями за исключеніемъ 13-и въ Столицкомъ уездѣ соотвѣтствуютъ своему назначенію.

Дѣятельность гминныхъ управленій, не смотря на то, что гминныя канцеляріи обременены разнородною перепискою въ общемъ можно считать удовлетворительною.

## ССУДО-СБЕРЕГАТЕЛЬНЫЯ КАССЫ.

Къ 1 Января 1894 г. было въ губерніи 128 ссудо-сберегательныхъ кассъ, изъ коихъ 10 открыты въ теченіе отчетнаго года.

Изъ числа дѣйствовавшихъ въ 1893 году ссудо-сберегательныхъ кассъ открыто:

а) на средства правительства . . . . .	41
б) на общественныя средства . . . . .	38
в) учрежденныхъ на основаніи ст. 6 уст. о ссудо-сберегательныхъ кассахъ . . . . .	49

Къ 1-у Января 1894 года во всѣхъ кассахъ находилось:

основнаго капитала . . . . .	124836 р. 59 к.
чистой прибыли, образов. къ 1 Января 1893 г. . . . .	256905 р. 38½ к.
чистой прибыли за 1893 годъ . . . . .	42927 р. 72½ к.
Итого	424669 р. 70 к.

Кромѣ того въ кассахъ находилось:

вкладовъ процентныхъ . . . . .	664585 р. 28 к.
„ безпроцентныхъ . . . . .	2394 р. 70½ к.
процентовъ на вклады, не выдан. еще кассами . . . . .	43047 р. 25½ к.

Такимъ образомъ оборотный капиталъ всѣхъ кассъ составлялъ 1134696 руб. 94 коп.

Въ томъ числѣ къ 1 Января 1894 г.

находилось на лицо . . . . .	1112533 р. 91 к.
числилось въ долгу . . . . .	22163 р. 3 к.

## КРЕСТЬЯНСКІЙ ПОЗЕМЕЛЬНЫЙ БАНКЪ.

Въ отчетномъ году въ Петроковское Отдѣленіе Крестьянскаго Поземельнаго Банка, поступило по Кѣлецкой губерніи 120 заявленій отъ 1845 домохозяевъ, приторговавшихъ 6603 десятины 1773 саженой земли за 934811 руб. 1 коп. и

испрашивающих ссуду—737552 руб. 5 коп. Личнымъ составомъ Отдѣленія было произведено по Кѣлецкой губерніи осмотровъ и оцѣнокъ по 167-ми сдѣлкамъ по которымъ 2805 домохозяевъ приторговали 9547 десят. 889 саж. земли. Въ отчетномъ году представлено въ Совѣтъ Крестьянскаго Поземельнаго Банка 83 сдѣлки о разрѣшеніи въ ссуду 544293 руб. 1364 домохозяевами для покупки 4722 десятинъ 1310 саж. земли за 767537 руб. 9 коп.

Совѣтомъ Банка разрѣшено 861 домохозяину по 51 сдѣлкѣ въ ссуду 348925 руб., для покупки 3112 десят. 287 саж. земли за 506053 руб. 58 коп.

Въ теченіе отчетнаго года Отдѣленіемъ выдано 637 домохозяевамъ для покупки 2210 дес. 1631 саж. земли за 343965 руб. 35 коп. —33 ссуды въ размѣрѣ 235747 руб. 10 коп., и осталось къ выдѣлѣ разрѣшенныхъ 37 ссудъ на 274739 руб. 90 коп. Со времени же открытія дѣйствій Банка (1889 г.), по 1-е Января 1894 г. по Кѣлецкой губерніи въ Отдѣленіи поступило 240 заявленій отъ 4715 домохозяевъ, приторговавшихъ 16938 десят. 1552 саж. земли за сумму 2517856 р. 31 коп. съ испрошеніемъ ссуды въ размѣрѣ 1948032 р. 20 коп.; изъ этого числа по 57 сдѣлкамъ 2380 домохозяевъ съ 11167 душами приобрѣли въ собственность 4851 десят. 1251 саж. за 805878 руб. 37 коп. и получили въ ссуду изъ Банка 548605 рублей.

По всемъ выданнымъ Отдѣленіемъ ссудамъ въ отчетномъ году внесено срочныхъ платежей 25735 руб. 38 коп., и осталось въ недоимкѣ 2980 руб. 48 коп.

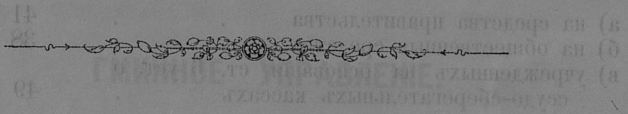

121238 р. 50	Основаніе капитала
129905 р. 25	Историческіе фонды
12927 р. 25	Историческіе фонды
424600 р. 70	Итого
111232 р. 91	Въ томъ числѣ въ 1 Января 1894 г.
32183 р. 8	Итого въ томъ числѣ въ томъ числѣ

КРЕСТЬЯНСКІЙ ПОЗЕМЕЛЬНЫЙ БАНКЪ

Въ отчетномъ году въ Подольскомъ Отдѣленіи Крестьянскаго Поземельнаго Банка поступило по Кѣлецкой губерніи 120 заявленій отъ 1215 домохозяевъ, приторговавшихъ 6033 десят. 1733 саж. земли за 934811 руб. 1 коп. и

Площадь в квадратных верстах	Число поселений	Число жителей	Среднее число квадратных верст на чело- вика	Среднее число жителей обсто- ем на одну ква- дратную версту
4180,87	2272 (*)	765391	0,0106 или 2670,835 кв.д. верст	93

(\*) Разные из 215 поселений, показанных в отчетном году были, чем в 1882 году, произошли от записки под рубрику поселений вех, отдельно располо-  
женных и поселкам особым наименованием землей мелкой-поселков.

концентрационная сеть — 1752 руб. 5 коп. Значительная часть средств направлена на развитие культуры в районах, где население не превышает 200 человек. В частности, в 1957 г. в районе № 10 (население 187 человек) построено 10 библиотек, 5 клубов, 2 школы, 1 фельдшерско-акушерский пункт. В районе № 11 (население 295 человек) построено 10 библиотек, 5 клубов, 1 фельдшерско-акушерский пункт. В районе № 12 (население 342 человека) построено 10 библиотек, 5 клубов, 1 фельдшерско-акушерский пункт. В районе № 13 (население 387 человек) построено 10 библиотек, 5 клубов, 1 фельдшерско-акушерский пункт.

Средства Банка направлены на развитие культуры в районах, где население не превышает 200 человек. В частности, в 1957 г. в районе № 10 (население 187 человек) построено 10 библиотек, 5 клубов, 2 школы, 1 фельдшерско-акушерский пункт. В районе № 11 (население 295 человек) построено 10 библиотек, 5 клубов, 1 фельдшерско-акушерский пункт. В районе № 12 (население 342 человека) построено 10 библиотек, 5 клубов, 1 фельдшерско-акушерский пункт. В районе № 13 (население 387 человек) построено 10 библиотек, 5 клубов, 1 фельдшерско-акушерский пункт.

В течение отчетного года в районах, где население не превышает 200 человек, построено 10 библиотек, 5 клубов, 2 школы, 1 фельдшерско-акушерский пункт. В районе № 10 (население 187 человек) построено 10 библиотек, 5 клубов, 2 школы, 1 фельдшерско-акушерский пункт. В районе № 11 (население 295 человек) построено 10 библиотек, 5 клубов, 1 фельдшерско-акушерский пункт. В районе № 12 (население 342 человека) построено 10 библиотек, 5 клубов, 1 фельдшерско-акушерский пункт. В районе № 13 (население 387 человек) построено 10 библиотек, 5 клубов, 1 фельдшерско-акушерский пункт.

По итогам отчетного года в районах, где население не превышает 200 человек, построено 10 библиотек, 5 клубов, 2 школы, 1 фельдшерско-акушерский пункт. В районе № 10 (население 187 человек) построено 10 библиотек, 5 клубов, 2 школы, 1 фельдшерско-акушерский пункт. В районе № 11 (население 295 человек) построено 10 библиотек, 5 клубов, 1 фельдшерско-акушерский пункт. В районе № 12 (население 342 человека) построено 10 библиотек, 5 клубов, 1 фельдшерско-акушерский пункт. В районе № 13 (население 387 человек) построено 10 библиотек, 5 клубов, 1 фельдшерско-акушерский пункт.



Пространство въ квадратныхъ верстахъ	Число поселеній	Число жителей	Среднее число квадратныхъ веретъ на чело- вѣка	Среднее число жителей обоого пола на одну ква- дратную версту
8139,87	2272 (*)	765691	0,0106 или 2670,465 квадр. сажень	94

(\*) Разница на 215 поселеній, показанная въ отчетномъ году больше, чѣмъ въ 1892 году, произошла отъ зачисленія подъ рубрику поселеній всѣхъ отдѣльно расположенныхъ и носящихъ особое наименованіе самыхъ малыхъ поселковъ.

Пространство на инвентариза- ционные работы	Число последний	Число инвентариза- ционных	Число последний	Пространство на инвентариза- ционные работы
01	00100 или 3070,465 кв.м. сажен	105901	2372 (*)	813025

(\*) Число на 315 последний показывая в отчетах той доли, как в 1985 году, провозим от завершения тех работ последний нести отдельно балансо-владельца и последние другие подразделения санитарии водопровода.

посѣвъ и урожаѣ хлѣба въ Кувлецкой губерніи.

за 1893 годъ.

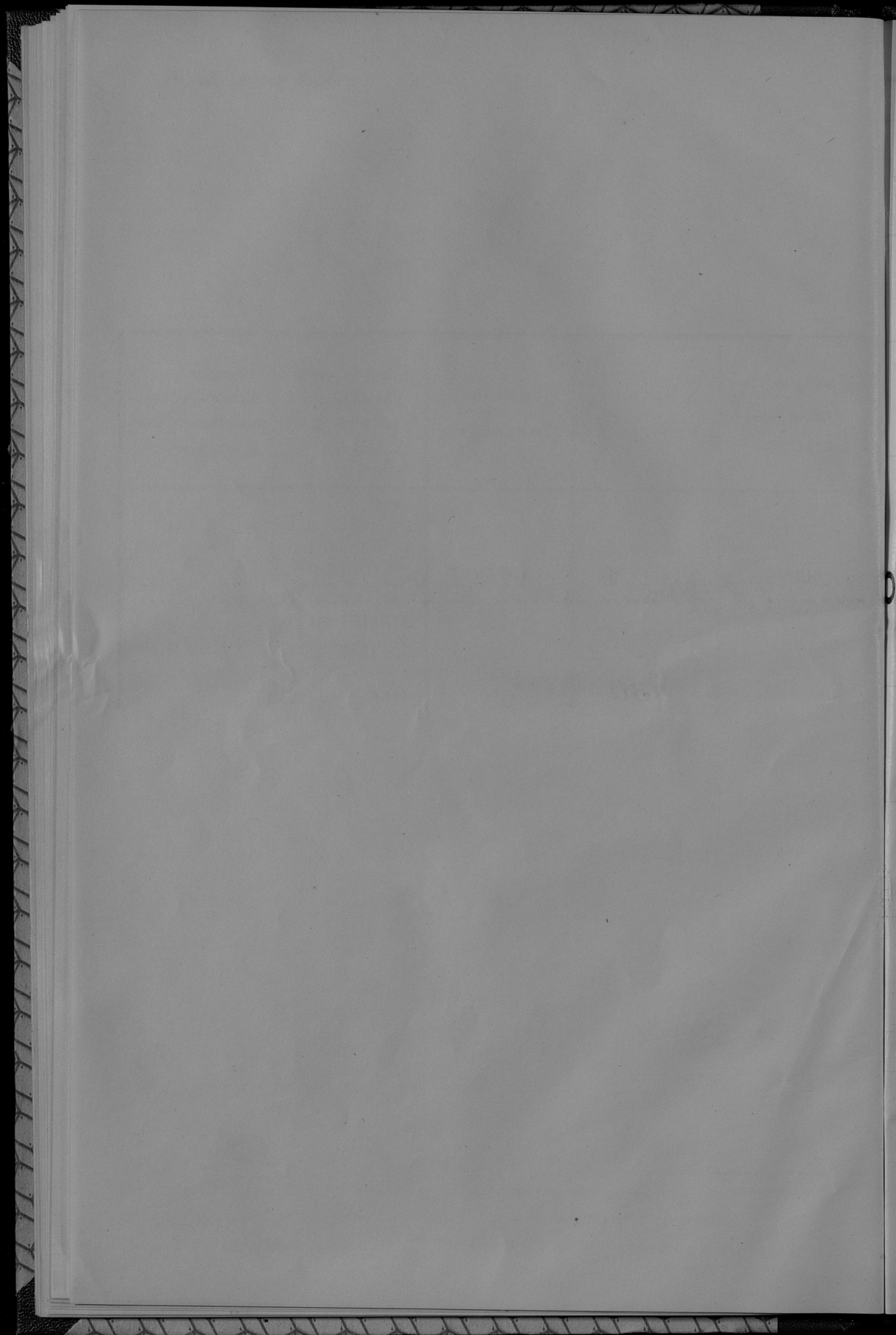

П о с ѣ в ѣ и у р о ж а ѣ х л ѣ б а в ѣ К ѣ л ь ц к о й г у б е р н і и .

Губерніи	Уѣзды	Виды	Площадь	Урожай	Урожайность
АНДРЕЕВСКИИ	Ивановскій	Всѣхъ	12114	10250	846
		Пшеница	10250	846	827
		Рожь	1864	1704	914
ВЛОДОВСКИИ	Ивановскій	Всѣхъ	1785	1521	852
		Пшеница	1521	852	561
		Рожь	264	669	254
КУЗЕЦКИИ	Ивановскій	Всѣхъ	1470	1328	903
		Пшеница	1328	903	675
		Рожь	142	425	300
ОДЫШСКИИ	Ивановскій	Всѣхъ	1177	1012	859
		Пшеница	1012	859	841
		Рожь	165	153	925
ПННОВСКИИ	Ивановскій	Всѣхъ	1700	1510	888
		Пшеница	1510	888	588
		Рожь	190	622	327
СТОПНИКИИ	Ивановскій	Всѣхъ	1040	920	884
		Пшеница	920	884	960
		Рожь	120	336	280
Итого по губернии		Всѣхъ	41270	35270	854

за 1893 годъ.

У Ъ З Д Ы	Посѣяно четвертей						Снято четвертей									
	Озимой пшеницы	Рябь пшеницы	Яровой пшеницы	Овса	Ячменя	Гречиха	Остальных пропашных хлебов	Картофели	Озимой пшеницы	Рябь пшеницы	Яровой пшеницы	Овса	Ячменя	Гречиха	Остальных пропашных хлебов	Картофели
<b>АНДРЕЕВСКИЙ.</b>																
На землях владельческих	8146	5887	125	9094	5843	39	2327	47540	40730	23548	500	62658	22215	195	11635	190160
" крестьянских	3093	3924	105	7285	5824	90	1651	23254	18465	33736	420	50995	29120	450	8255	104416
" казенных	—	—	—	—	—	—	—	—	—	—	—	—	—	—	—	—
" городских и посадебных	305	415	25	560	675	14	385	2594	1525	1660	190	3920	3375	70	1925	10376
Итого	12144	15236	255	16939	12342	143	4363	75488	60720	60944	1020	118573	61710	715	21815	301952
<b>ВЛОЦЛОВСКИЙ.</b>																
На землях владельческих	4765	4157	195	5096	2532	47	860	22789	33315	18294	845	23942	16479	171	2596	130879
" крестьянских	3429	6471	13	5595	3235	486	891	25040	13404	29194	57	24546	20967	1606	6059	131628
" казенных	10	11	—	10	7	—	5	32	66	30	—	47	48	—	36	186
" городских и посадебных	298	458	3	398	315	17	101	2175	1896	1861	10	1791	2140	58	594	12595
Итого	7502	11097	210	11069	6080	550	1857	50036	48781	49399	912	56326	39634	1925	9285	275198
<b>КЪЛЕЦКИЙ.</b>																
На землях владельческих	1470	3543	69	6999	1399	82	532	12073	5880	12400	376	37996	5596	287	2394	72438
" крестьянских	1728	10523	76	16015	5082	882	958	43289	6912	47332	304	40660	20328	3087	4311	259704
" казенных	9	145	2	375	43	11	8	232	36	307	8	1500	172	36	36	1392
" городских и посадебных	233	1338	8	2328	645	118	89	3391	932	4826	32	10324	1580	395	401	48756
Итого	3440	15849	155	12917	7160	1092	1687	63995	13760	65065	620	79880	27676	3807	7142	382380
<b>МЪХОВСКИЙ.</b>																
На землях владельческих	11727	7551	1346	11759	6734	44	2672	39214	73377	43821	7580	81286	38430	44	18806	126009
" крестьянских	4063	19202	372	8684	9323	29	1621	47255	24760	56945	1005	31335	54485	77	7851	193740
" казенных	—	3	—	1	3	—	—	1	—	18	—	6	29	—	—	10
" городских и посадебных	120	242	—	229	455	—	124	1767	516	958	—	1408	2236	—	591	8715
Итого	15910	17998	1518	20673	16715	73	4417	75237	98559	101742	8585	134065	95171	121	27348	328474
<b>ОЛЬШУНСКИЙ.</b>																
На землях владельческих	2696	5117	193	4886	2881	47	1271	19520	9975	16374	791	10655	12100	94	4481	87740
" крестьянских	1626	8988	255	9911	6635	106	1301	52728	6916	28762	1946	38653	27867	212	5296	237276
" казенных	3	59	—	27	29	—	6	116	11	96	—	105	84	—	27	518
" городских и посадебных	14	1140	29	756	498	21	97	7089	52	3648	119	2948	2092	42	414	31770
Итого	4339	16275	477	15580	10934	174	1675	79423	16954	48886	1956	66761	42143	348	19218	357394
<b>ПИНЧОВСКИЙ.</b>																
На землях владельческих	5500	1600	260	4180	5800	34	2106	2220	26500	9500	1300	29260	34890	102	13650	22200
" крестьянских	3040	7510	160	3220	3010	—	909	3840	15200	45600	800	22540	18060	—	5850	38400
" казенных	3	59	—	27	29	—	6	116	11	96	—	105	84	—	27	518
" городских и посадебных	800	1200	140	280	370	12	180	400	3000	7200	700	2660	2220	36	1170	400
Итого	9940	10310	560	7780	9180	46	3189	6460	44700	61860	2800	54460	55080	138	26670	64600
<b>СТОПНИЦКИЙ.</b>																
На землях владельческих	6140	3925 <sup>1/2</sup>	43	8379 <sup>1/2</sup>	3944	39 <sup>1/2</sup>	822	17444	36886	41676	279	51235	32728	240 <sup>1/2</sup>	4912	75561
" крестьянских	4329	13142	255	9325 <sup>1/2</sup>	6493 <sup>1/2</sup>	79 <sup>1/2</sup>	983	41995	24465	61847	1446	60824	37256	260 <sup>1/2</sup>	5986 <sup>1/2</sup>	194816
" казенных	11	53	—	64	19	—	6	193	50	217	—	324	99	—	34	732
" городских и посадебных	387	1315 <sup>1/2</sup>	24	972 <sup>1/2</sup>	679	4 <sup>1/2</sup>	102 <sup>1/2</sup>	4866	2069	6776	88	5598	3996	16	571	17679
Итого	10964	32775 <sup>1/2</sup>	324	18741	11135 <sup>1/2</sup>	137 <sup>1/2</sup>	1913 <sup>1/2</sup>	64498	62679	110316	1894	117741	64093	517	11593 <sup>1/2</sup>	288808
Всего по губернии	62139	111240 <sup>1/2</sup>	3499	110699	73664 <sup>1/2</sup>	2210 <sup>1/2</sup>	18992 <sup>1/2</sup>	415137	343344	498206	17697	615796	385507	7571	107881 <sup>1/2</sup>	1998716



О фабрикахъ и заводахъ въ Кѣлецкой губерніи  
за 1893 годъ.



Роды фабрик и заводов	Городъ Ньльцы			Городъ Хенцины			Удаль Вляцкий			Удаль Андреевский			Удаль Влоцковский			Городъ Мъховъ			
	Число фабрик и заводов	Сумма про- изводитель- ности	Число фабрик и заводов	Сумма про- изводитель- ности	Число фабрик и заводов	Сумма про- изводитель- ности	Число фабрик и заводов	Сумма про- изводитель- ности	Число фабрик и заводов	Сумма про- изводитель- ности	Число фабрик и заводов	Сумма про- изводитель- ности	Число фабрик и заводов	Сумма про- изводитель- ности	Число фабрик и заводов	Сумма про- изводитель- ности	Число фабрик и заводов	Сумма про- изводитель- ности	
																			рубли и коп.
<b>I. Обдѣлв. живот. продукты:</b>																			
Кожевенные	2	3800	4	2	800	4	9	50874	55	4	2065	9	8	4250	10				
Мясопереработные	1	12580	4							1	360	1							
Свиные																			
Суконные																			
Медоваренные	2	400	12									2		1350	3				
<b>II. Обработ. растит. продукты:</b>																			
Пивоваренные	1						2	11580	15	4	18501	28	6	35944	41				
Пивоаренные	2	48900	35							1	2150	4	2	5088	6				
Солодильные																			
Спиритовые																			
Пивоброуарные																			
Букальные													1	500	3				
Крепильные	2	1750	2				1	820	2	2	1840	3		27491	39				
Дюймовые	1	50000	50				11	48220	41	3	17872	62	8	16000	16				
Бонгарные													1	16000	16				
Складочные														2	1600	3			
Маслобойные				1	600	2	1	200	2										
Целлюлозные														4	87824	78			
Крепильные																			
Мукомольные	1	84603	16				3	87892	21	1									
Паровые							12	45710	30	1	78900	6	4	61332	16	1	62879	50	
Пол. измер. системы							80	19500	91	58	18190	70	62	30890	80				
Водяные и ветр.																			
Прочие																			
<b>III. Обдѣлв. ископаем. продукты:</b>																			
Мраморные	1	20418	62	4	1000	16													
Отделочные											1	4606	16	1	7400	27			
Паровые		900	4								1	500	3						
Плестковые		750	2				3	14500	22	1	480	1							
Коричневые	2	1900	3								2	3050	13	10	4650	29			
Чугунно-литейные							4	390156	758										
Железно-литейные							1	1200	6										
Железной руды														2	9200	13			
Глиняные																			
Железных шпиль																			
Железнодорожных орудий							2	29456	62	1	4285	8							
Отливочные																			
Мельницы для перемолта гипса											1	1600	3						
Минеральных водоводов																			
<b>IV. Связанныхъ производствъ.</b>																			
Варочные	1	800	3																
Порочные																			
Выделка нитряемыхъ гильзъ	1	3382	5																
Косточные																			
<b>Всего</b>	<b>20</b>	<b>226913</b>	<b>192</b>	<b>7</b>	<b>2400</b>	<b>25</b>	<b>129</b>	<b>694973</b>	<b>1108</b>	<b>86</b>	<b>156699</b>	<b>216</b>	<b>113</b>	<b>293399</b>	<b>364</b>	<b>1</b>	<b>62879</b>	<b>50</b>	<b>11</b>

Роды фабрик и заводов	Уезд Миховский			Город Олькуш			Уезд Олькушский			Город Пичовь			Город Дзялошава			уезд Пичовский				
	Число фабрик и заводов	Сумма произведенной продукции	Число рабочих	Число фабрик и заводов	Сумма произведенной продукции	Число рабочих	Число фабрик и заводов	Сумма произведенной продукции	Число рабочих	Число фабрик и заводов	Сумма произведенной продукции	Число рабочих	Число фабрик и заводов	Сумма произведенной продукции	Число рабочих	Число фабрик и заводов	Сумма произведенной продукции	Число рабочих		
																			рубли и коп.	рубли и коп.
<b>I. Обдвльн. живот. продукты:</b>																				
Кожевенные	—	—	—	—	—	—	—	—	—	—	—	—	—	—	—	—	—	—		
Мясокоренные и свиные	—	—	—	—	—	—	—	—	—	—	—	—	—	—	—	—	—	—		
Свиные	—	—	—	—	—	—	—	—	—	—	—	—	—	—	—	—	—	—		
Суконные	—	—	—	—	—	—	—	—	—	—	—	—	—	—	—	—	—	—		
Медоваренные	—	—	—	—	—	—	—	—	—	—	—	—	—	—	—	—	—	—		
<b>II. Обработ. растит. продукты:</b>																				
Винокуренные	—	25557	85	—	—	—	—	—	—	—	—	—	—	—	—	—	—	—		
Пивоваренные	—	48269	50	—	—	—	—	—	—	—	—	—	—	—	—	—	—	—		
Оздорудельные	—	—	—	—	—	—	—	—	—	—	—	—	—	—	—	—	—	—		
Сексоловаренные	1	664880	538	—	—	—	—	—	—	—	—	—	—	—	—	—	—	—		
Папкобумажные	—	—	—	—	—	—	—	—	—	—	—	—	—	—	—	—	—	—		
Бумажные	—	—	—	—	—	—	—	—	—	—	—	—	—	—	—	—	—	—		
Красильные	—	—	—	—	—	—	—	—	—	—	—	—	—	—	—	—	—	—		
Зьсовальные	6	8210	6	—	—	—	—	—	—	—	—	—	—	—	—	—	—	—		
Бондарные	—	—	—	—	—	—	—	—	—	—	—	—	—	—	—	—	—	—		
Смоляные	—	—	—	—	—	—	—	—	—	—	—	—	—	—	—	—	—	—		
Маслобойные	—	—	—	—	—	—	—	—	—	—	—	—	—	—	—	—	—	—		
Целлюлозные	—	—	—	—	—	—	—	—	—	—	—	—	—	—	—	—	—	—		
Крахмальные	—	—	—	—	—	—	—	—	—	—	—	—	—	—	—	—	—	—		
Мукомольные	—	—	—	—	—	—	—	—	—	—	—	—	—	—	—	—	—	—		
машинная (Вел. эмер. системы)	12	195025	50	45	—	—	—	—	—	—	—	—	—	—	—	—	—	—		
ручные (Велюна и втр.)	58	78441	77	—	—	—	—	—	—	—	—	—	—	—	—	—	—	—		
Прочные	—	—	—	—	—	—	—	—	—	—	—	—	—	—	—	—	—	—		
<b>III. Обдвльн. ископаем. продукты:</b>																				
Мраморные	—	—	—	—	—	—	—	—	—	—	—	—	—	—	—	—	—	—		
Стеклозаводные	—	—	—	—	—	—	—	—	—	—	—	—	—	—	—	—	—	—		
Нирозовые	—	—	—	—	—	—	—	—	—	—	—	—	—	—	—	—	—	—		
Пилотные	—	—	—	—	—	—	—	—	—	—	—	—	—	—	—	—	—	—		
Кирпичные	—	780	3	—	—	—	—	—	—	—	—	—	—	—	—	—	—	—		
Чугуно-литейные	—	—	—	—	—	—	—	—	—	—	—	—	—	—	—	—	—	—		
Железные-литейные	—	—	—	—	—	—	—	—	—	—	—	—	—	—	—	—	—	—		
Железные-литейные	—	—	—	—	—	—	—	—	—	—	—	—	—	—	—	—	—	—		
Добывающ. руды	—	—	—	—	—	—	—	—	—	—	—	—	—	—	—	—	—	—		
Глиняные	—	—	—	—	—	—	—	—	—	—	—	—	—	—	—	—	—	—		
Железных-литейных	—	—	—	—	—	—	—	—	—	—	—	—	—	—	—	—	—	—		
Земледельческих орудий	—	—	—	—	—	—	—	—	—	—	—	—	—	—	—	—	—	—		
Сельскохозяйственные	—	—	—	—	—	—	—	—	—	—	—	—	—	—	—	—	—	—		
Мельницы для перемолки пшеницы	3	1240	3	—	—	—	—	—	—	—	—	—	—	—	—	—	—	—		
Сельскохозяйственные	—	—	—	—	—	—	—	—	—	—	—	—	—	—	—	—	—	—		
Минеральные извлечения	—	—	—	—	—	—	—	—	—	—	—	—	—	—	—	—	—	—		
<b>IV. Сельскохозяйств. производств.</b>																				
Порочные	—	—	—	—	—	—	—	—	—	—	—	—	—	—	—	—	—	—		
Порочные	—	—	—	—	—	—	—	—	—	—	—	—	—	—	—	—	—	—		
Подделка импортных тканей	—	—	—	—	—	—	—	—	—	—	—	—	—	—	—	—	—	—		
Костюмные	—	—	—	—	—	—	—	—	—	—	—	—	—	—	—	—	—	—		
<b>Всего</b>	<b>87</b>	<b>1018403</b>	<b>85</b>	<b>720</b>	<b>1</b>	<b>3800</b>	<b>21</b>	<b>134</b>	<b>1227562</b>	<b>46</b>	<b>778</b>	<b>5</b>	<b>13820</b>	<b>22</b>	<b>7</b>	<b>12240</b>	<b>19</b>	<b>58</b>	<b>1410153</b>	<b>589</b>

Виды фабрик и заводов	Город Хмельный				Удья Стопниций				Итого по городамъ				Итого по удьямъ				По всей губернии			
	Число фабрик и заводов	Сумма произв. постои	Число рабочих	Число фабрик и заводов	Сумма произв. постои	Число рабочих	Число фабрик и заводов	Сумма произв. постои	Число рабочих	Число фабрик и заводов	Сумма произв. постои	Число рабочих	Число фабрик и заводов	Сумма произв. постои	Число рабочих	Число фабрик и заводов	Сумма произв. постои	Число рабочих		
																			Удья в коп.	Удья в коп.
<b>I. Обдья. живот. продукты:</b>																				
Бельевые	16	9770	6	1	400	—	—	—	22	19670	18	28	64501	82	50	84171	100			
Мясоубойные и саловые	1	7228	6	—	—	—	—	—	2	19808	10	—	—	2	2	19808	10			
Свиные	—	—	—	—	—	—	—	—	—	—	—	1	30	—	—	360	1			
Суконные	4	2200	10	—	—	—	—	—	4	2200	10	—	—	4	4	2200	10			
Медоваренные	—	—	—	—	—	—	—	—	2	400	2	3	2150	4	5	2550	6			
<b>II. Обработ. растит. продукты:</b>																				
Винокурные	—	—	—	9	22534	93	64	—	—	—	—	27	770457	78	27	770457	78			
Виноаренные	1	6750	4	—	—	—	—	—	4	63650	45	7	67017	96	43	130667	90			
Сельскохозяйственные	—	—	—	—	—	—	—	—	—	—	—	1	30000	17	1	30000	17			
Пивоваренные	—	—	—	—	—	—	—	—	—	—	—	2	1163080	1098	2	1163080	1008			
Крахмальные	—	—	—	1	480	2	—	—	—	—	—	2	430000	313	2	430000	313			
Курячие	—	—	—	—	—	—	—	—	2	1750	5	2	980	5	—	980	5			
Кремлевые	—	—	—	—	—	—	—	—	2	2600	5	—	—	5	4410	—	7			
Текстильные	—	—	—	11	22600	14	—	—	1	50000	50	34	132948	182	55	182948	232			
Бондарные	—	—	—	—	—	—	—	—	1	16000	16	1	16000	16	1	16000	16			
Сельскохозяйственные	—	—	—	—	—	—	—	—	—	—	—	—	—	—	—	—	—			
Мясоубойные	1	800	2	7	2675	11	—	—	4	4800	12	11	20475	24	15	25275	36			
Пивоваренные	—	—	—	—	—	—	—	—	1	2500	11	1	6500	11	2	8000	22			
Крахмальные	1	450	2	—	—	—	—	—	1	450	2	4	8724	78	5	88274	80			
Мукомольные	—	—	—	—	—	—	—	—	—	147482	50	27	3	37892	21	5	23574	50		
Мельницы для вод. эмер. системы	—	—	—	11	96128	36	—	—	—	—	—	50	915618	50	196	50	915618			
Мельницы для водной и ветр.	1	24	1	85	34314	90	90	—	5	2864	9	466	253420	90	551	471	256284			
Прочие	1	800	2	—	—	—	—	—	1	800	2	—	—	—	1	800	2			
<b>III. Обдья. ископая. продукты:</b>																				
Мраморные	—	—	—	—	—	—	—	—	5	21048	78	—	—	—	5	21048	78			
Стекланные	—	—	—	—	—	—	—	—	—	—	—	2	12096	43	2	12096	43			
Ирригационные	—	—	—	—	—	—	—	—	1	4700	25	1	500	2	2	5200	27			
Пилательные	—	—	—	—	—	—	—	—	1	750	8	8	17115	28	9	17865	30			
Керамические	—	—	—	—	2880	20	—	—	4	3020	10	43	20700	118	47	23720	128			
Чугунно-литейные	—	—	—	—	—	—	—	—	4	10900	4	4	30036	758	4	30036	758			
Железные	—	—	—	—	—	—	—	—	4	10900	24	4	10900	24	4	10900	24			
Железные для вагонов	—	—	—	—	—	—	—	—	1	49000	52	—	—	1	49000	52				
Железные руды	—	—	—	—	—	—	—	—	—	—	—	—	—	—	—	—	—			
Гальмевые	—	—	—	—	—	—	—	—	—	—	—	—	—	—	—	—	—			
Железные для вагонов	—	—	—	—	—	—	—	—	—	—	—	—	—	—	—	—	—			
Сельскохозяйственные орудия	—	—	—	—	—	—	—	—	3	24771	71	3	24771	71	3	24771	71			
Серебряные	—	—	—	—	—	—	—	—	—	—	—	—	—	—	—	—	—			
Мельницы для перераб. гипса	—	—	—	—	—	—	—	—	—	—	—	5	3470	8	5	3470	8			
Минеральные источники	—	—	—	3	28441	45	—	—	—	—	—	3	28441	45	3	28441	45			
<b>IV. Связанных производствъ.</b>																				
Варочные	—	—	—	1	2500	—	14	—	1	800	3	3	4835	17	4	5625	30			
Пороховые	—	—	—	—	—	—	—	—	—	—	—	1	310500	92	1	310500	92			
Валяльные для шерстяных тканей	—	—	—	—	—	—	—	—	3	4182	40	—	—	—	3	4182	40			
Котельные	—	—	—	—	—	—	—	—	—	—	—	—	—	—	—	—	—			
<b>Всего</b>	<b>28</b>	<b>28822</b>	<b>138</b>	<b>138</b>	<b>213103</b>	<b>83</b>	<b>291</b>	<b>69</b>	<b>350574</b>	<b>50</b>	<b>358</b>	<b>745</b>	<b>5014299</b>	<b>8</b>	<b>4066</b>	<b>814</b>	<b>5365173</b>	<b>58</b>		



У Н О Л О Р О Д Н Ы

Города и уѣзды

Населеніе въ началѣ года		Населеніе въ концѣ года		Измѣненіе населенія		Итого численности	Городъ и уѣздъ
м.	ж.	м.	ж.	м.	ж.		
21	204	21	204	0	0	415	Городъ Владиміръ
2	204	2	204	0	0	187	Городъ Звенигородъ
34	403	34	403	0	0	2413	Городъ Владимиръ
32	312	32	312	0	0	1002	Городъ Александрія
30	284	30	284	0	0	1431	Городъ Митища
40	488	40	488	0	0	2114	Городъ Овстугинъ
—	—	—	—	—	—	—	Городъ Милославскій
62	810	62	810	0	0	2928	Городъ Мезенинъ
2	203	2	203	0	0	110	Городъ Покровъ
2	212	2	212	0	0	180	Городъ Рязань
17	1386	17	1386	0	0	2187	Городъ Рязань
2	205	2	205	0	0	128	Городъ Златоустъ
62	810	62	810	0	0	2928	Городъ Спасскій
21	207	21	207	0	0	1027	Городъ на рекахъ
20	202	20	202	0	0	1822	Городъ на рекахъ
202	2341	202	2341	0	0	10514	Городъ на рекахъ

Движеніе населенія въ Кѣлецкой губерніи

за 1893 годъ.

Города и уезды	Число браков	Ч И С Л О Р О Д И В - Ш И Х С Я						Число умерших			З а т ъ м ь п р и б ы л о					
		Законно рожденных			Незаконно рожденных			В С Е Г О								
		м. п.	ж. п.	об. п.	м. п.	ж. п.	об. п.	м. п.	ж. п.	об. п.	м. п.	ж. п.	об. п.			
Город Калды	248	341	367	708	21	31	52	362	398	760	216	195	411	146	293	349
„ Хоньявы	78	187	207	394	5	6	11	192	213	405	60	66	126	132	147	279
Уезд Кляцкий	1082	2413	2225	4638	34	34	68	2447	2259	4706	1324	1261	2585	1123	998	2121
„ Андреевский	698	1603	1522	3125	32	28	60	1635	1550	3185	939	878	1817	696	672	1368
„ Влоцковский	754	1553	1431	2984	30	35	65	1583	1466	3049	1065	1093	2068	518	463	981
Город Ольштын	19	58	44	102	1	1	2	59	45	104	18	11	29	41	34	75
Уезд Ольшутинский	1061	2444	2424	4868	46	48	94	2490	2472	4962	1145	1292	2347	1345	1270	2615
Город Мхоль	31	33	19	52	—	—	—	33	19	52	10	7	17	23	12	35
Уезд Мхольский	1024	2628	2552	5180	68	74	142	2696	2626	5322	1233	1272	2505	1463	1354	2817
Город Пилзнь	61	93	110	203	5	2	7	98	112	210	77	94	171	21	18	39
„ Деловице	69	156	156	312	3	2	5	159	158	317	78	60	138	81	98	179
Уезд Пилзньский	910	2187	2099	4286	77	84	161	2264	2183	4447	1346	1306	2652	918	877	1795
Город Хмельна	69	159	148	307	2	3	5	161	151	312	72	83	155	89	68	157
Уезд Стопянский	1090	2694	2568	5292	68	57	125	2762	2565	5327	1497	1500	2997	1265	1065	2330
Итого в городах	555	1927	1951	3978	37	45	82	1964	1896	3860	531	516	1047	533	580	1113
Итого в уездах	6429	15522	14761	30283	355	360	715	15877	15121	30998	8549	8422	16971	7328	6699	14027
Итого в губернии	7184	16549	15812	32361	392	405	797	16941	16217	33158	9680	8938	18018	7861	7279	15140







**Подати и омадные платени**

	Слѣдовадо поступати		Вновь причислено		Исключено		Взыскано		Осталось къ 1-му Января 1894 года		В СЕГО													
	Подомовъ, прехващ. льтъ	Омады	Подомовъ, прехващ. льтъ	Омады	Подомовъ, прехващ. льтъ	Омады	Подомовъ, прехващ. льтъ	Омады	Подомовъ, прехващ. льтъ	Омады														
												РУБЛИ И КОПѢЙНИ				РУБЛИ И КОПѢЙНИ								
<b>I. ПОДАТИ И ОМАДНЫЕ ПЛАТЕНИ:</b>																								
<b>а) Дворскіе.</b>																								
Помещельная влогодъ: а) основной . . . . .	19645	67	77269	70	—	88	77360	5	—	2 68	1287	20	4171	70	144655	26	15472	8	8697	28	24189	46		
б) добавочный . . . . .	10783	66	40322	62	—	73	40374	6	—	1	847	14	2356	83	74822	73	8427	95	5037	41	13464	96		
Подомья податъ . . . . .	6059	79	29266	69	—	19	50	30972	2	3	393	12	1487	87	56798	24	4588	20	3047	54	7635	74		
Дворяна податъ . . . . .	124	95	36	24	—	—	—	—	—	—	—	—	70	81	124	95	—	—	124	95	126	82		
<b>Итого . . . . .</b>	<b>36613</b>	<b>98</b>	<b>146936</b>	<b>33</b>	<b>21</b>	<b>111</b>	<b>18673</b>	<b>11</b>	<b>—</b>	<b>3</b>	<b>82</b>	<b>2527</b>	<b>16</b>	<b>8916</b>	<b>40</b>	<b>276357</b>	<b>14</b>	<b>28612</b>	<b>78</b>	<b>16784</b>	<b>20</b>	<b>45396</b>	<b>98</b>	
<b>б) Крестьянскіе.</b>																								
Помещельная влогодъ: а) основной . . . . .	2999	94	61607	83	—	1535	80	63173	11	85	68	266	81	2444	74	121636	45	1105	2	1276	73	2381	75	
б) добавочный . . . . .	1758	15	—	—	—	739	88	61599	6	42	84	160	500	1988	78	60298	97	156	41	1093	49	1549	80	
Подомья податъ . . . . .	5588	85	76911	—	—	1962	50	78284	50	120	1	245	12	2242	38	154088	94	4188	96	861	84	5050	80	
<b>Итого . . . . .</b>	<b>9446</b>	<b>64</b>	<b>137918</b>	<b>33</b>	<b>1428</b>	<b>18</b>	<b>292956</b>	<b>67</b>	<b>128</b>	<b>53</b>	<b>618</b>	<b>53</b>	<b>7675</b>	<b>90</b>	<b>336124</b>	<b>36</b>	<b>5750</b>	<b>39</b>	<b>2322</b>	<b>6</b>	<b>8982</b>	<b>45</b>	<b>8982</b>	<b>45</b>
<b>в) Городскіе.</b>																								
Контингентъ импортированъ . . . . .	—	—	—	—	—	—	—	—	—	—	—	—	—	—	—	—	—	—	—	—	—	—	—	—
Подомья податъ . . . . .	28	86	317	32	—	—	—	317	32	—	—	—	—	—	—	594	50	28	86	40	11	68	97	
<b>Итого . . . . .</b>	<b>42</b>	<b>6</b>	<b>12458</b>	<b>1</b>	<b>97</b>	<b>50</b>	<b>13950</b>	<b>4</b>	<b>—</b>	<b>3</b>	<b>278</b>	<b>17</b>	<b>25634</b>	<b>67</b>	<b>161</b>	<b>39</b>	<b>771</b>	<b>11</b>	<b>1232</b>	<b>30</b>	<b>1232</b>	<b>30</b>	<b>1232</b>	<b>30</b>
<b>г) Посадскіе.</b>																								
Помещельная влогодъ: а) основной . . . . .	74	30	3898	88	—	1167	38	3983	22	—	—	—	—	935	86	7767	5	185	88	115	5	260	93	
б) добавочный . . . . .	250	79	—	—	—	353	62	3064	15	—	—	—	—	411	47	3358	84	392	94	265	31	698	23	
Подомья податъ . . . . .	269	50	5701	50	—	14	—	5710	5	—	—	—	—	335	50	11957	—	48	—	355	—	493	—	
<b>Итого . . . . .</b>	<b>594</b>	<b>69</b>	<b>9600</b>	<b>38</b>	<b>1675</b>	<b>—</b>	<b>13357</b>	<b>8</b>	<b>—</b>	<b>—</b>	<b>—</b>	<b>—</b>	<b>1582</b>	<b>83</b>	<b>22182</b>	<b>89</b>	<b>626</b>	<b>82</b>	<b>775</b>	<b>36</b>	<b>1492</b>	<b>18</b>	<b>1492</b>	<b>18</b>
<b>Омадные платени:</b>																								
Привинныя изъ крестьянскихъ земель . . . . .	49666	70	11624	68	—	312	29	11694	5	2947	55	—	—	3661	82	20022	95	43263	98	3306	30	46569	98	
Врѣменная арендная плата . . . . .	51650	23	826	4	152	74	2331	1291	75	85	57	927	81	1829	51	19683	51	1242	5	1242	5	56826	56	
Сельскія безарендыя зрѣлыя . . . . .	7682	1	879	82	—	—	89	1058	11	—	—	—	—	24	56	62	82	16	1273	17	7601	41	8215	55
Городскія безарендыя и другія зрѣлыя . . . . .	3263	64	469	71	192	38	419	36	—	—	—	—	—	57	86	219	12	688	5	3746	90	142	16	
Арендная плата съ заведеній Брусскихъ мануфактурныхъ водъ . . . . .	1929	68	—	—	13	43	3973	—	—	—	—	—	—	1686	13	1987	50	13	43	1987	50	2900	95	
Сборъ съ казначествъ, поступившихъ въ казну на основаніи Высочайшихъ Указовъ 1864—85 гг. . . . .	68550	60	686	24	124	16	647	—	—	—	—	—	—	49	59	259	37	444	28	706	45	68189	89	
Доходы съ поступившихъ въ казну надкузовыхъ казначествъ и узаконъ сѣкъ казначествъ . . . . .	7584	28	—	—	894	10	1226	41	—	—	—	—	—	3372	16	22	56	1286	12	618	96	4826	106	
Отъ оборотныхъ горно-заводскихъ стѣнокъ . . . . .	—	—	—	—	3	4	820	6	—	—	—	—	—	—	—	—	—	—	—	—	—	—	—	
Отъ пригнотенія металловъ и водъ изъ продажу Мостовой и слѣпавной сборки . . . . .	3427	79	833	37	—	—	—	826	6	—	—	—	—	35	69	761	74	1463	82	3666	5	154	66	
Отъ продажъ казенныхъ земель и оборотныхъ стѣнокъ . . . . .	176	60	1551	26	—	—	993	23	—	—	—	—	—	39	38	2468	83	76	62	75	68	152	30	
Уплата суммъ отъ городскихъ и сельскихъ обществъ, разныхъ учрежденій и лицъ . . . . .	19	66	151	8	4	37	151	—	—	—	—	—	—	22	64	241	9	—	—	129	61	3	62	
Возвратъ мануфактурныхъ вкладнымъ надорожкъ казенъ по истребамъ изъ мануфактуръ . . . . .	1369	75	134	93	9	90	242	50	—	—	—	—	—	1	190	28	268	8	1189	37	9	40	1198	77
Имущественныя доходы съ Безжизнотавинскихъ помолочныхъ заводовъ . . . . .	161	80	124	81	—	—	135	38	—	—	—	—	—	161	80	189	49	—	—	—	—	80	90	
Отъ продажъ казенныхъ земель и оборотныхъ стѣнокъ . . . . .	831	20	2820	27	—	—	4207	64	—	—	—	—	—	—	299	21	7699	45	538	99	28	44	567	43
Отъ продажъ надкузовыхъ казначствъ . . . . .	30880	16	8924	22	150	—	9125	16	—	—	—	—	—	97	8	430	9	6370	27	6789	2	23882	25	
<b>Итого . . . . .</b>	<b>237100</b>	<b>200</b>	<b>23946</b>	<b>53</b>	<b>1667</b>	<b>21</b>	<b>37125</b>	<b>38</b>	<b>8992</b>	<b>92</b>	<b>932</b>	<b>71</b>	<b>16893</b>	<b>90</b>	<b>45737</b>	<b>37</b>	<b>204970</b>	<b>59</b>	<b>19504</b>	<b>2</b>	<b>224472</b>	<b>62</b>	<b>224472</b>	<b>62</b>
<b>Всего . . . . .</b>	<b>274337</b>	<b>53</b>	<b>339229</b>	<b>10</b>	<b>7689</b>	<b>—</b>	<b>419258</b>	<b>77</b>	<b>7217</b>	<b>27</b>	<b>4081</b>	<b>70</b>	<b>24257</b>	<b>29</b>	<b>760936</b>	<b>13</b>	<b>210421</b>	<b>97</b>	<b>41086</b>	<b>76</b>	<b>281488</b>	<b>73</b>	<b>281488</b>	<b>73</b>
<b>II. ИЗЪ ОБЩЕЙ СУММЫ ПОДАТНЫХЪ НЕДОИМЪКЪ РАЗСРОЧЕНО И ОТСРОЧЕНО.</b>																								
<b>а) Крестьянскіе.</b>																								
Помещельная влогодъ: а) основной . . . . .	400	88	—	—	129	12	—	—	—	23	90	—	—	—	—	—	—	—	—	497	10	—	497	10
б) добавочный . . . . .	200	54	—	—	60	6	—	—	—	5	97	—	—	—	—	—	—	—	—	248	6	—	248	6
Подомья податъ . . . . .	2774	78	—	—	338	—	—	—	—	73	21	—	—	—	—	129	56	—	—	2909	91	—	2909	91
<b>Итого . . . . .</b>	<b>3274</b>	<b>20</b>	<b>—</b>	<b>—</b>	<b>518</b>	<b>18</b>	<b>—</b>	<b>—</b>	<b>—</b>	<b>103</b>	<b>18</b>	<b>—</b>	<b>—</b>	<b>135</b>	<b>56</b>	<b>—</b>	<b>—</b>	<b>—</b>	<b>—</b>	<b>3655</b>	<b>64</b>	<b>—</b>	<b>3655</b>	<b>64</b>
Землеугодныхъ пеней . . . . .	1196	25	—	—	—	—	—	—	—	—	—	—	—	—	—	—	—	—	—	871	43	—	871	42
<b>Всего . . . . .</b>	<b>4572</b>	<b>42</b>	<b>—</b>	<b>—</b>	<b>518</b>	<b>18</b>	<b>—</b>	<b>—</b>	<b>—</b>	<b>103</b>	<b>18</b>	<b>—</b>	<b>—</b>	<b>160</b>	<b>56</b>	<b>—</b>	<b>—</b>	<b>—</b>	<b>—</b>	<b>4527</b>	<b>6</b>	<b>—</b>	<b>4527</b>	<b>6</b>





Итого по годам		Итого по годам		Итого по годам	
1900	1901	1900	1901	1900	1901
1100	1100	1100	1100	1100	1100
1000	1000	1000	1000	1000	1000
900	900	900	900	900	900
800	800	800	800	800	800
700	700	700	700	700	700
600	600	600	600	600	600
500	500	500	500	500	500
400	400	400	400	400	400
300	300	300	300	300	300
200	200	200	200	200	200
100	100	100	100	100	100
0	0	0	0	0	0

О числѣ и родѣ преступленій въ Кѣлецкой губерніи по дѣламъ, производившимся въ Общихъ Судебныхъ Установленіяхъ

за 1893 годъ.

Видъ преступленія		Число преступленій		Число осужденныхъ	
Число преступленій	Число осужденныхъ	Число преступленій	Число осужденныхъ	Число преступленій	Число осужденныхъ
1	1	1	1	1	1
2	1	1	1	1	1
3	1	1	1	1	1
4	1	1	1	1	1
5	1	1	1	1	1
6	1	1	1	1	1
7	1	1	1	1	1
8	1	1	1	1	1
9	1	1	1	1	1
10	1	1	1	1	1
11	1	1	1	1	1
12	1	1	1	1	1
13	1	1	1	1	1
14	1	1	1	1	1
15	1	1	1	1	1
16	1	1	1	1	1
17	1	1	1	1	1
18	1	1	1	1	1
19	1	1	1	1	1
20	1	1	1	1	1
21	1	1	1	1	1
22	1	1	1	1	1
23	1	1	1	1	1
24	1	1	1	1	1
25	1	1	1	1	1
26	1	1	1	1	1
27	1	1	1	1	1
28	1	1	1	1	1
29	1	1	1	1	1
30	1	1	1	1	1
31	1	1	1	1	1
32	1	1	1	1	1
33	1	1	1	1	1
34	1	1	1	1	1
35	1	1	1	1	1
36	1	1	1	1	1
37	1	1	1	1	1
38	1	1	1	1	1
39	1	1	1	1	1
40	1	1	1	1	1
41	1	1	1	1	1
42	1	1	1	1	1
43	1	1	1	1	1
44	1	1	1	1	1
45	1	1	1	1	1
46	1	1	1	1	1
47	1	1	1	1	1
48	1	1	1	1	1
49	1	1	1	1	1
50	1	1	1	1	1
51	1	1	1	1	1
52	1	1	1	1	1
53	1	1	1	1	1
54	1	1	1	1	1
55	1	1	1	1	1
56	1	1	1	1	1
57	1	1	1	1	1
58	1	1	1	1	1
59	1	1	1	1	1
60	1	1	1	1	1
61	1	1	1	1	1
62	1	1	1	1	1
63	1	1	1	1	1
64	1	1	1	1	1
65	1	1	1	1	1
66	1	1	1	1	1
67	1	1	1	1	1
68	1	1	1	1	1
69	1	1	1	1	1
70	1	1	1	1	1
71	1	1	1	1	1
72	1	1	1	1	1
73	1	1	1	1	1
74	1	1	1	1	1
75	1	1	1	1	1
76	1	1	1	1	1
77	1	1	1	1	1
78	1	1	1	1	1
79	1	1	1	1	1
80	1	1	1	1	1
81	1	1	1	1	1
82	1	1	1	1	1
83	1	1	1	1	1
84	1	1	1	1	1
85	1	1	1	1	1
86	1	1	1	1	1
87	1	1	1	1	1
88	1	1	1	1	1
89	1	1	1	1	1
90	1	1	1	1	1
91	1	1	1	1	1
92	1	1	1	1	1
93	1	1	1	1	1
94	1	1	1	1	1
95	1	1	1	1	1
96	1	1	1	1	1
97	1	1	1	1	1
98	1	1	1	1	1
99	1	1	1	1	1
100	1	1	1	1	1





Родъ преступленій

Видъ	Число преступленій	Число осужденныхъ	Въ томъ числѣ:			
			взрослыхъ	мужчинъ	женщинъ	дѣтей
1. По неопределеннымъ поддѣлкамъ и кражамъ въ суммѣ до 50 руб.	43	38	1	—	—	—
2. По кражамъ, совершеннымъ въ суммѣ до 50 руб.	713	693	83	18	1	231
3. По кражамъ, совершеннымъ въ суммѣ свыше 50 руб.	528	517	126	—	—	282
4. По кражамъ, совершеннымъ въ суммѣ свыше 50 руб. и въ видѣ рецидива	1273	1372	155	—	—	642
5. По кражамъ, совершеннымъ въ суммѣ свыше 50 руб. и въ видѣ рецидива, съ применением силы	—	—	—	—	—	—
6. По кражамъ, совершеннымъ въ суммѣ свыше 50 руб. и въ видѣ рецидива, съ применением силы, и въ видѣ рецидива	—	—	—	—	—	—
7. По кражамъ, совершеннымъ въ суммѣ свыше 50 руб. и въ видѣ рецидива, съ применением силы, и въ видѣ рецидива, и въ видѣ рецидива	—	—	—	—	—	—
8. По кражамъ, совершеннымъ въ суммѣ свыше 50 руб. и въ видѣ рецидива, съ применением силы, и въ видѣ рецидива, и въ видѣ рецидива, и въ видѣ рецидива	—	—	—	—	—	—
9. По кражамъ, совершеннымъ въ суммѣ свыше 50 руб. и въ видѣ рецидива, съ применением силы, и въ видѣ рецидива, и въ видѣ рецидива, и въ видѣ рецидива, и въ видѣ рецидива	—	—	—	—	—	—
10. По кражамъ, совершеннымъ въ суммѣ свыше 50 руб. и въ видѣ рецидива, съ применением силы, и въ видѣ рецидива, и въ видѣ рецидива, и въ видѣ рецидива, и въ видѣ рецидива, и въ видѣ рецидива	—	—	—	—	—	—
11. По кражамъ, совершеннымъ въ суммѣ свыше 50 руб. и въ видѣ рецидива, съ применением силы, и въ видѣ рецидива, и въ видѣ рецидива, и въ видѣ рецидива, и въ видѣ рецидива, и въ видѣ рецидива, и въ видѣ рецидива	—	—	—	—	—	—
12. По кражамъ, совершеннымъ въ суммѣ свыше 50 руб. и въ видѣ рецидива, съ применением силы, и въ видѣ рецидива, и въ видѣ рецидива, и въ видѣ рецидива, и въ видѣ рецидива, и въ видѣ рецидива, и въ видѣ рецидива, и въ видѣ рецидива	—	—	—	—	—	—
13. По кражамъ, совершеннымъ въ суммѣ свыше 50 руб. и въ видѣ рецидива, съ применением силы, и въ видѣ рецидива, и въ видѣ рецидива, и въ видѣ рецидива, и въ видѣ рецидива, и въ видѣ рецидива, и въ видѣ рецидива, и въ видѣ рецидива, и въ видѣ рецидива	—	—	—	—	—	—
14. По кражамъ, совершеннымъ въ суммѣ свыше 50 руб. и въ видѣ рецидива, съ применением силы, и въ видѣ рецидива, и въ видѣ рецидива, и въ видѣ рецидива, и въ видѣ рецидива, и въ видѣ рецидива, и въ видѣ рецидива, и въ видѣ рецидива, и въ видѣ рецидива, и въ видѣ рецидива	—	—	—	—	—	—
Итого	1738	1789	20	18	2	1150

Числѣ и родѣ преступленій, совершенныхъ въ 1-мъ Кѣлецкомъ Судебно-Мировомъ Округѣ

за 1893 годъ.







Родъ преступленій

Вѣдомость				Всѣхъ	Въ томъ числѣ	Въ томъ числѣ	Въ томъ числѣ	Въ томъ числѣ	Въ томъ числѣ	Въ томъ числѣ	Въ томъ числѣ
Мужчинъ	Женщинъ	Дѣтей	Слѣдствій								
1	1	1	1	1	1	1	1	1	1	1	1
2	2	2	2	2	2	2	2	2	2	2	2
3	3	3	3	3	3	3	3	3	3	3	3
4	4	4	4	4	4	4	4	4	4	4	4
5	5	5	5	5	5	5	5	5	5	5	5
6	6	6	6	6	6	6	6	6	6	6	6
7	7	7	7	7	7	7	7	7	7	7	7
8	8	8	8	8	8	8	8	8	8	8	8
9	9	9	9	9	9	9	9	9	9	9	9
10	10	10	10	10	10	10	10	10	10	10	10
11	11	11	11	11	11	11	11	11	11	11	11
12	12	12	12	12	12	12	12	12	12	12	12
13	13	13	13	13	13	13	13	13	13	13	13
14	14	14	14	14	14	14	14	14	14	14	14
15	15	15	15	15	15	15	15	15	15	15	15
16	16	16	16	16	16	16	16	16	16	16	16
17	17	17	17	17	17	17	17	17	17	17	17
18	18	18	18	18	18	18	18	18	18	18	18
19	19	19	19	19	19	19	19	19	19	19	19
20	20	20	20	20	20	20	20	20	20	20	20
21	21	21	21	21	21	21	21	21	21	21	21
22	22	22	22	22	22	22	22	22	22	22	22
23	23	23	23	23	23	23	23	23	23	23	23
24	24	24	24	24	24	24	24	24	24	24	24
25	25	25	25	25	25	25	25	25	25	25	25
26	26	26	26	26	26	26	26	26	26	26	26
27	27	27	27	27	27	27	27	27	27	27	27
28	28	28	28	28	28	28	28	28	28	28	28
29	29	29	29	29	29	29	29	29	29	29	29
30	30	30	30	30	30	30	30	30	30	30	30
31	31	31	31	31	31	31	31	31	31	31	31
32	32	32	32	32	32	32	32	32	32	32	32
33	33	33	33	33	33	33	33	33	33	33	33
34	34	34	34	34	34	34	34	34	34	34	34
35	35	35	35	35	35	35	35	35	35	35	35
36	36	36	36	36	36	36	36	36	36	36	36
37	37	37	37	37	37	37	37	37	37	37	37
38	38	38	38	38	38	38	38	38	38	38	38
39	39	39	39	39	39	39	39	39	39	39	39
40	40	40	40	40	40	40	40	40	40	40	40
41	41	41	41	41	41	41	41	41	41	41	41
42	42	42	42	42	42	42	42	42	42	42	42
43	43	43	43	43	43	43	43	43	43	43	43
44	44	44	44	44	44	44	44	44	44	44	44
45	45	45	45	45	45	45	45	45	45	45	45
46	46	46	46	46	46	46	46	46	46	46	46
47	47	47	47	47	47	47	47	47	47	47	47
48	48	48	48	48	48	48	48	48	48	48	48
49	49	49	49	49	49	49	49	49	49	49	49
50	50	50	50	50	50	50	50	50	50	50	50
51	51	51	51	51	51	51	51	51	51	51	51
52	52	52	52	52	52	52	52	52	52	52	52
53	53	53	53	53	53	53	53	53	53	53	53
54	54	54	54	54	54	54	54	54	54	54	54
55	55	55	55	55	55	55	55	55	55	55	55
56	56	56	56	56	56	56	56	56	56	56	56
57	57	57	57	57	57	57	57	57	57	57	57
58	58	58	58	58	58	58	58	58	58	58	58
59	59	59	59	59	59	59	59	59	59	59	59
60	60	60	60	60	60	60	60	60	60	60	60
61	61	61	61	61	61	61	61	61	61	61	61
62	62	62	62	62	62	62	62	62	62	62	62
63	63	63	63	63	63	63	63	63	63	63	63
64	64	64	64	64	64	64	64	64	64	64	64
65	65	65	65	65	65	65	65	65	65	65	65
66	66	66	66	66	66	66	66	66	66	66	66
67	67	67	67	67	67	67	67	67	67	67	67
68	68	68	68	68	68	68	68	68	68	68	68
69	69	69	69	69	69	69	69	69	69	69	69
70	70	70	70	70	70	70	70	70	70	70	70
71	71	71	71	71	71	71	71	71	71	71	71
72	72	72	72	72	72	72	72	72	72	72	72
73	73	73	73	73	73	73	73	73	73	73	73
74	74	74	74	74	74	74	74	74	74	74	74
75	75	75	75	75	75	75	75	75	75	75	75
76	76	76	76	76	76	76	76	76	76	76	76
77	77	77	77	77	77	77	77	77	77	77	77
78	78	78	78	78	78	78	78	78	78	78	78
79	79	79	79	79	79	79	79	79	79	79	79
80	80	80	80	80	80	80	80	80	80	80	80
81	81	81	81	81	81	81	81	81	81	81	81
82	82	82	82	82	82	82	82	82	82	82	82
83	83	83	83	83	83	83	83	83	83	83	83
84	84	84	84	84	84	84	84	84	84	84	84
85	85	85	85	85	85	85	85	85	85	85	85
86	86	86	86	86	86	86	86	86	86	86	86
87	87	87	87	87	87	87	87	87	87	87	87
88	88	88	88	88	88	88	88	88	88	88	88
89	89	89	89	89	89	89	89	89	89	89	89
90	90	90	90	90	90	90	90	90	90	90	90
91	91	91	91	91	91	91	91	91	91	91	91
92	92	92	92	92	92	92	92	92	92	92	92
93	93	93	93	93	93	93	93	93	93	93	93
94	94	94	94	94	94	94	94	94	94	94	94
95	95	95	95	95	95	95	95	95	95	95	95
96	96	96	96	96	96	96	96	96	96	96	96
97	97	97	97	97	97	97	97	97	97	97	97
98	98	98	98	98	98	98	98	98	98	98	98
99	99	99	99	99	99	99	99	99	99	99	99
100	100	100	100	100	100	100	100	100	100	100	100

О числѣ и родѣ преступленій, совершенныхъ во  
 2-мъ Ювѣлецкомъ Судебно-Мировомъ Округѣ  
 за 1893 годъ.

## Годъ преступлений

Годъ преступлений	Число преступлений	Въ томъ						Число				Возрастъ преступниковъ																					
		Число осужденныхъ						Крестная	Возрастъ сословия	Остальныхъ	выше 17	17—20	21—25	26—30	31—40	41—50	51—60	свыше 60															
		Дворянъ и поместн.	Дворянъ личн.	Купцовъ	Мещанъ	Мужчинъ	и женщинъ																										
<b>Противъ личности государства:</b>																																	
5. Противъ целостности военной и морской	103	93	6	1	—	—	—	27	2	64	4	1	—	—	—	—	—	—	—														
6. Противъ здоровья гражданъ и продовольствъ	257	214	43	—	—	—	—	119	25	95	18	—	—	—	—	—	—	—	—														
7. Противъ уставовъ о промышленности и торгов.	19	33	8	—	—	—	4	1	7	2	4	1	—	—	—	—	—	—	—														
8. Противъ уставовъ стрелческаго, почтоваго и путей сообщенія	165	170	21	1	—	—	—	—	—	77	9	—	—	—	—	—	—	—	—														
9. Противъ правилъ осторожности отъ пожара	154	141	22	1	—	—	—	4	40	4	96	18	—	—	—	—	—	—	—														
10. Составленіе шпекъ и правоохранительство	—	—	—	—	—	—	—	—	—	—	—	—	—	—	—	—	—	—	—														
11. Бродячество и нарушение паспортной системы	24	18	3	—	—	—	—	—	6	1	12	2	—	—	—	—	—	—	—														
12. Противъ общественного благочинія	416	442	107	1	—	—	—	—	160	25	278	72	—	—	—	—	—	—	—														
14. Противъ общественной нравственности	65	32	4	—	—	—	—	—	21	1	11	3	—	—	—	—	—	—	—														
15. Другія нарушенія государственнаго благоустрой.	370	265	61	1	1	—	—	5	97	19	258	41	—	—	—	—	—	—	—														
<b>Противъ собственности государства:</b>																																	
1. Противъ уставовъ о казенныхъ мѣлахъ	—	—	—	—	—	—	—	—	—	—	—	—	—	—	—	—	—	—	—														
2. Противъ уставовъ винныхъ	237	168	70	—	—	—	—	—	58	28	90	36	—	—	—	—	—	—	—														
3. Противъ уставовъ таможенныхъ	297	203	98	—	—	—	—	—	4	57	35	140	60	—	—	—	—	—	—														
<b>Противъ личности:</b>																																	
2. Нелегальн. разн. и оставленіе въ опасности	176	176	56	—	—	—	—	—	59	20	117	26	—	—	—	—	—	—	—														
4. Противъ чести вообще	4357	1747	651	1	—	—	—	3	—	7	468	219	—	—	—	—	—	—	—														
6. Противъ семейна и родственнаго союзовъ	5	4	1	—	—	—	—	—	—	—	3	—	—	—	—	—	—	—	—														
<b>Противъ частной собственности:</b>																																	
2. Воровство-кража и воровство-мошеничество	639	252	64	—	—	—	—	—	32	1	219	63	—	—	—	—	—	—	—														
6. Другія преступленія противъ частной собствен.	1287	963	170	—	—	—	—	—	3	—	779	140	—	—	—	—	—	—	—														
7. Преступленія, явившіяся въздѣствіе невоинныхъ служебъ	—	—	—	—	—	—	—	—	—	—	—	—	—	—	—	—	—	—	—														
8. По служебнымъ обязанностямъ службы	186	75	59	—	—	—	—	—	—	—	75	38	—	—	—	—	—	—	—														
<b>Итого</b>	8793	5096	1444	6	1	3	—	28	1	1424	446	3553	971	1	—	81	25	13	2	19	6	43	15	71	25	72	11	26	3	7	1	1	1



Въдомость № 7. ВЪ ВОСНАНІИ МѢСЯЦА

Городъ и уѣзды	число пожаровъ	убытокъ въ рублѣхъ	убытокъ въ копейкахъ	убытокъ въ рублѣхъ	убытокъ въ копейкахъ
Городъ Ярославль	10	3770	10		
Уѣздъ Ярославль	10	3735	38		
Городъ Зеленоградъ	2	870	60		
Уѣздъ Ярославль	2	820	7		
Уѣздъ Ярославль	0	8132	87		
Уѣздъ Ярославль	2	1880	20		
Городъ Ярославль	1	308	30		
Уѣздъ Ярославль	1	37	37		
Городъ Ярославль	1	1	1		
Уѣздъ Ярославль	12	10715	60		
Уѣздъ Ярославль	3	3787	87		
Городъ Ярославль	13	1871	26		
Городъ Ярославль	61	11808	2088		
Городъ Ярославль	74	132	20		

О пожарахъ въ Кѣлецкой губерніи  
за 1893 годъ.

### Города и уезды

Города и уезды	Въ зимніе мѣсяцы				Въ осенніе мѣсяцы				Въ лѣтніе мѣсяцы				Въ осенніе мѣсяцы				ВСЕГО въ году				Причины пожара						
	Число пожаровъ	Число поврежденныхъ домовъ и другихъ строеній	Сумма убытковъ		Число пожаровъ	Число поврежденныхъ домовъ и другихъ строеній	Сумма убытковъ		Число пожаровъ	Число поврежденныхъ домовъ и другихъ строеній	Сумма убытковъ		Число пожаровъ	Число поврежденныхъ домовъ и другихъ строеній	Сумма убытковъ		Число пожаровъ	Число поврежденныхъ домовъ и другихъ строеній	Сумма убытковъ		Отъ молніи	Отъ дурн. устр. печей и трубъ	Отъ неисправн. щелей	Отъ поглотк. дровъ	Отъ другихъ причинъ		
			рубл.	к.			рубл.	к.			рубл.	к.			рубл.	к.			рубл.	к.						рубл.	к.
Городъ Клязмы . . . . .	10	10	2773	16	—	—	—	—	—	—	—	—	—	—	—	—	18	18	4226	25	—	5	2	—	19	9	
Уездъ Клязминскій . . . . .	10	14	3725	28	22	35	7288	13	21	26	6027	49	18	28	3300	76	71	103	20341	66	3	3	9	42	14		
Городъ Хенцины . . . . .	2	2	576	60	3	4	720	16	1	1	33	1	2	2	128	23	8	9	1458	—	—	2	1	—	5		
Уездъ Изюмовскій . . . . .	2	2	850	—	7	11	2000	16	16	20	3180	—	8	8	2430	—	33	41	8460	—	—	3	6	19	4	1	
Уездъ Андреевскій . . . . .	9	47	8132	97	32	131	18148	13	15	36	5704	69	16	29	7605	16	72	243	39590	95	4	6	3	31	28		
Уездъ Милославскій . . . . .	8	15	1680	50	21	52	16352	54	37	75	16999	21	19	48	8089	75	85	191	43122	—	11	3	8	22	41		
Городъ Миховъ . . . . .	—	—	—	—	—	—	—	—	—	—	—	—	—	—	—	—	—	—	—	—	—	—	—	—	—	—	—
Городъ Озюковъ . . . . .	1	1	395	50	2	3	464	16	1	3	514	30	—	—	—	—	4	7	1373	80	—	—	2	1	1	1	
Уездъ Озюковскій . . . . .	8	7	820	—	31	60	5097	54	26	52	6770	16	14	30	3663	69	79	149	16351	39	3	14	18	15	29		
Городъ Пашчовъ . . . . .	—	—	—	—	1	3	898	50	—	—	—	—	—	—	—	—	1	3	808	50	—	—	—	—	—	1	
Городъ Давыдовскій . . . . .	—	—	—	—	—	—	—	—	2	3	968	45	—	—	—	—	2	3	968	45	—	—	—	—	—	2	
Уездъ Пашчовскій . . . . .	15	24	10715	60	46	114	19287	95	28	67	23040	62	23	40	12980	24	112	245	66024	38	3	—	—	—	—	109	
Уездъ Станиславскій . . . . .	9	10	3767	95	47	113	24237	22	32	109	15869	55	19	29	10628	20	127	261	54442	92	6	4	2	11	104		
Городъ Хмельный . . . . .	—	—	—	—	—	—	—	—	—	—	—	—	—	—	—	—	—	—	—	—	—	—	—	—	—	—	
Итого въ городахъ . . . . .	13	13	3745	26	6	10	1992	66	12	15	2969	5	2	2	128	23	33	40	8835	20	—	7	5	3	18		
Итого въ уездахъ . . . . .	61	119	29632	30	206	517	92411	48	195	385	77591	72	117	212	48697	80	579	1233	248333	30	33	36	59	125	326		
Всего въ губерніи . . . . .	74	132	33377	56	212	527	94404	114	207	400	80560	77	119	214	48826	3	612	1373	257168	50	33	43	64	128	344		







**Въ городахъ**

	Брант-нейстеръ	Пожарныхъ служителей и рабочихъ	Ломовъ съ упряжью	Пожарныхъ трубъ	Въ немъ руляновъ	Дрогъ		Бочекъ	Чаловъ	Ушатовъ	Водеръ	Лясницъ	Вагровъ	Топоровъ	Стоимость содержанія въ годъ	
						Летнихъ	Зимнихъ								Руб.	Коп.
Городъ Къзылы . . . . .	1	32	4	7	24	1	1	28	—	—	30	6	16	30	5635	60
Городъ Мяховъ . . . . . (пожарная стража изъ охотниковъ).	—	130	—	4	4	8	—	4	—	—	6	6	6	26	—	—
Городъ Олхунъ . . . . . (пожарная стража изъ охотниковъ).	1	115	—	2	4	—	—	12	—	—	12	2	46	81	142	89
Городъ Пичовъ . . . . . (пожарная стража изъ охотниковъ).	1	118	—	3	6	—	—	12	—	—	24	5	8	24	—	—
Всего по губерніи . . . . .	3	395	4	16 и 31 ручныхъ насосовъ.	38	9	1	56	—	—	72	19	76	161	5778	49

Годовые		Средне-дневные		Средне-часовые		Средне-минутные		Средне-секундные	
Всего	В среднем	Всего	В среднем	Всего	В среднем	Всего	В среднем	Всего	В среднем
100	30	10	8	130	—	—	—	720	1
—	30	8	8	—	—	—	—	—	—
80	81	10	3	112	—	—	—	720	—
—	30	8	2	124	—	—	—	—	—
10	578	181	18	273	—	—	—	720	1



Города и уезды

ЛИЦА УМЕРШИЯ НАСИЛЬ

Число случаев поворожениях	Смертность	Жертвы смерти-убийства			Смертность	Скорострельно умерши			
		Итого	Дворянство	Смертность		Итого	От боланей	От плеваста	От ливаста

М У Ж Ч И Н Ъ

Городъ Вильды	1	1	1	1	3	3	2	3	5
Городъ Хенды									
Уездъ Клясскій	2	2	4	2	1	3	2	3	7
Уездъ Андреевскій	5	5	3	2	3	2	2	4	3
Уездъ Вязовскій	3	1	4	2	1	3	1	10	10
Городъ Озюкунъ								2	2
Уездъ Озюкунскій	3	2	5	3	1	1	4	1	1
Городъ Мхловъ									
Уездъ Мхловскій				1	1	1	6	6	3
Городъ Пичовъ									
Городъ Дьялошице									
Уездъ Пичовскій	1	1							
Городъ Хильманскъ									
Уездъ Стопянскій	1	4	5	1	2	3	2	1	8
Итого въ городахъ	1	1	1	1	1	3	3	2	5
Итого въ уездахъ	9	15	24	8	2	9	4	17	6
Всего въ губерніи	9	16	25	8	2	10	4	18	6

СТВЕННЫМЪ И СЛУЧАЙНЫМЪ ОБРАЗОМЪ

Надлежа жертва	ЖЕРТВЫ СЛУЧАЙНОЙ СМЕРТИ									Всего умерш отъ несчастій и случайныхъ смертей
	Убито провозомъ	Заказано и убито съ высоты	Спираль и убито на пожарахъ	Умерло отъ об-веса	Замерзло	Утохло	Убито до смерти животного	Умерло отъ дурныхъ случаевъ	Всего умерш отъ случайныхъ смертей	

И Т Ъ И Ж Е Н Щ И Н Ъ

1	1									1	1	6	6
1		4	1		1	1	1	4		1	5	4	16
1	1	3	2		2	1		2	3		5	4	12
1	1				2	6		4	1	1		1	9
1		2										2	3
2	1	1	5		2	2	4	1		1	1	14	5
	1	1	2	1		2		1	4	1	5	13	5
1	1	3			1						5		6
1	1	2	1	2	1		2	4	1	2	4	2	13
2	1	3										1	3
7	4	5	4	20	5	2	2	12	15	2	1	17	9
9	5	7	20	5	2	2	2	12	15	2	1	17	9



**О числѣ учебныхъ заведеній и учащихъ  
въ Кѣлецкой губерніи  
за 1893 годъ.**

Название учебных заведений	ВЪ ГУБЕРНСКОМЪ ГОРОДѢ			ВЪ ГОРОДАХЪ			ВЪ УѢЗДАХЪ			ВСЕГО ВЪ ГУБЕРНІИ				
	Число учебных заведений	Число учащихся		Число учебных заведений	Число учащихся		Число учебных заведений	Число учащихся		Число учебных заведений	Число учащихся			ОБОЕГО ПОЛА
		МУЖ. ПОЛА	ЖЕН. ПОЛА		МУЖ. ПОЛА	ЖЕН. ПОЛА		МУЖ. ПОЛА	ЖЕН. ПОЛА		МУЖ. ПОЛА	ЖЕН. ПОЛА		
Гимназія и гимназія для мужского пола . . . . .	1	368	—	1	151	—	—	—	—	1	519	—	519	
Женская гимназія . . . . .	1	—	160	—	—	—	—	—	—	1	—	160	160	
Учительская семинарія . . . . .	—	—	—	1	62	—	—	—	—	1	62	—	62	
Образцовое начальное училище . . . . .	—	—	—	1	45	—	—	—	—	1	45	—	45	
Народная и начальная училища . . . . .	3	211	80	47	2689	1840	259	10659	4838	309	13580	6758	20338	
Училища и пансіоны частныхъ лицъ . . . . .	5	143	79	4	—	54	3	47	55	12	190	188	378	
Воскресно-ремесленная училища для мужского пола . . . . .	1	80	—	3	32	—	—	—	—	4	112	—	112	
Литерарскіе конторы для обоого пола . . . . .	—	—	—	—	—	—	4	69	85	4	69	85	154	
Еврейскія училища . . . . .	—	—	—	1	17	24	—	—	—	1	17	24	41	
<b>ВСЕГО</b> . . . . .	11	802	319	58	2987	1918	266	10805	4978	335	14594	7215	21809	





О состояніи и движеніи доходовъ 7-ми городовъ  
Кѣлецкой губерніи  
за 1893 годъ.

Иванович М. И.

Составлены и выжжены доходы 7-ми городов

Иркутской губернии

за 1893 год.

№ по порядку	НАЗВАНІЕ ГОРОДА	Д о х о д ы		Недоимовъ прежнихъ лѣтъ		Недовзыскано		Расходы	Разность между доходами и рас- ходами
		Слѣдовало къ посту- пленію	Поступило	Слѣдовало къ посту- пленію	Поступило	Доходовъ текущихъ	Недоимовъ прежнихъ лѣтъ		
1	Кѣльцы	35756 10	31313 47 <sup>1</sup> / <sub>2</sub>	6396 79	5460 56 <sup>1</sup> / <sub>2</sub>	4442 62 <sup>1</sup> / <sub>2</sub>	936 22 <sup>1</sup> / <sub>2</sub>	33052 91 <sup>3</sup> / <sub>4</sub>	2703 18 <sup>1</sup> / <sub>4</sub>
2	Хенцины	5212 50	5212 50	—	—	—	—	4566 36 <sup>1</sup> / <sub>2</sub>	646 13 <sup>1</sup> / <sub>2</sub>
3	Пинчовъ	6518 54	4718 38 <sup>1</sup> / <sub>2</sub>	3457 49	1829 65 <sup>1</sup> / <sub>2</sub>	1800 15 <sup>1</sup> / <sub>2</sub>	1627 83 <sup>1</sup> / <sub>2</sub>	5195 15 <sup>1</sup> / <sub>2</sub>	1323 38 <sup>1</sup> / <sub>2</sub>
4	Хмѣльшикъ	4122 23 <sup>1</sup> / <sub>2</sub>	3589 37 <sup>1</sup> / <sub>2</sub>	5144 91 <sup>1</sup> / <sub>2</sub>	3209 7 <sup>1</sup> / <sub>2</sub>	532 86	1935 84	3741 6 <sup>1</sup> / <sub>2</sub>	381 17
5	Мѣховъ	6040 80	6040 80	562 10	395 63	—	166 47	6004 91 <sup>1</sup> / <sub>2</sub>	35 88 <sup>1</sup> / <sub>2</sub>
6	Олькушъ	9695 18	9526 18	12757 45	8440 30	169 —	4317 15	9163 45	531 73
7	Дзялошице	3642 1	3406 17	379 16	114 62	235 84	264 54	3141 34 <sup>1</sup> / <sub>2</sub>	500 66 <sup>1</sup> / <sub>2</sub>
	Итого	70987 36 <sup>1</sup> / <sub>2</sub>	63806 88 <sup>1</sup> / <sub>2</sub>	28697 90 <sup>1</sup> / <sub>2</sub>	19449 84 <sup>1</sup> / <sub>2</sub>	7180 48	9248 6	64865 21 <sup>1</sup> / <sub>4</sub>	6122 15 <sup>1</sup> / <sub>4</sub>

Наименование Лобода	Доходы		Недомножит. прироста		Недомножит. прироста		Лобода
	на пост- пенно	Поступило	на пост- пенно	Поступило	Лободы техники	Лободы прежних лет	
Итого	70887.81	82808.82	28907.00	10448.81	1180.42	0218.0	04802.51
1. Девятино	3818.1	3108.17	378.18	114.02	238.87	264.84	8141.31
2. Отрава	3802.18	6238.18	12757.42	8440.30	189	—	0183.42
3. Лезов	6040.80	6040.80	582.10	382.82	—	188.17	8004.81
4. Хвосты	4122.37	3880.27	5144.81	2808.17	232.88	1988.87	3741.87
5. Лимон	8218.24	4718.88	2707.10	1820.00	1809.12	1897.83	0102.12
6. Хвосты	2212.80	2212.80	—	—	—	—	4888.80
7. Клева	2578.10	3118.27	6802.70	2180.80	442.02	688.22	3802.81
Итого	27087.18	27087.18	27087.18	27087.18	27087.18	27087.18	27087.18

Р А С Ч Е Т

Лободы  
прежних  
лет

2

