

12. Dec. 1895

BE 10

0-14

Обзор Келевской
зд. за 1895

BE
10

Келевская
зд.

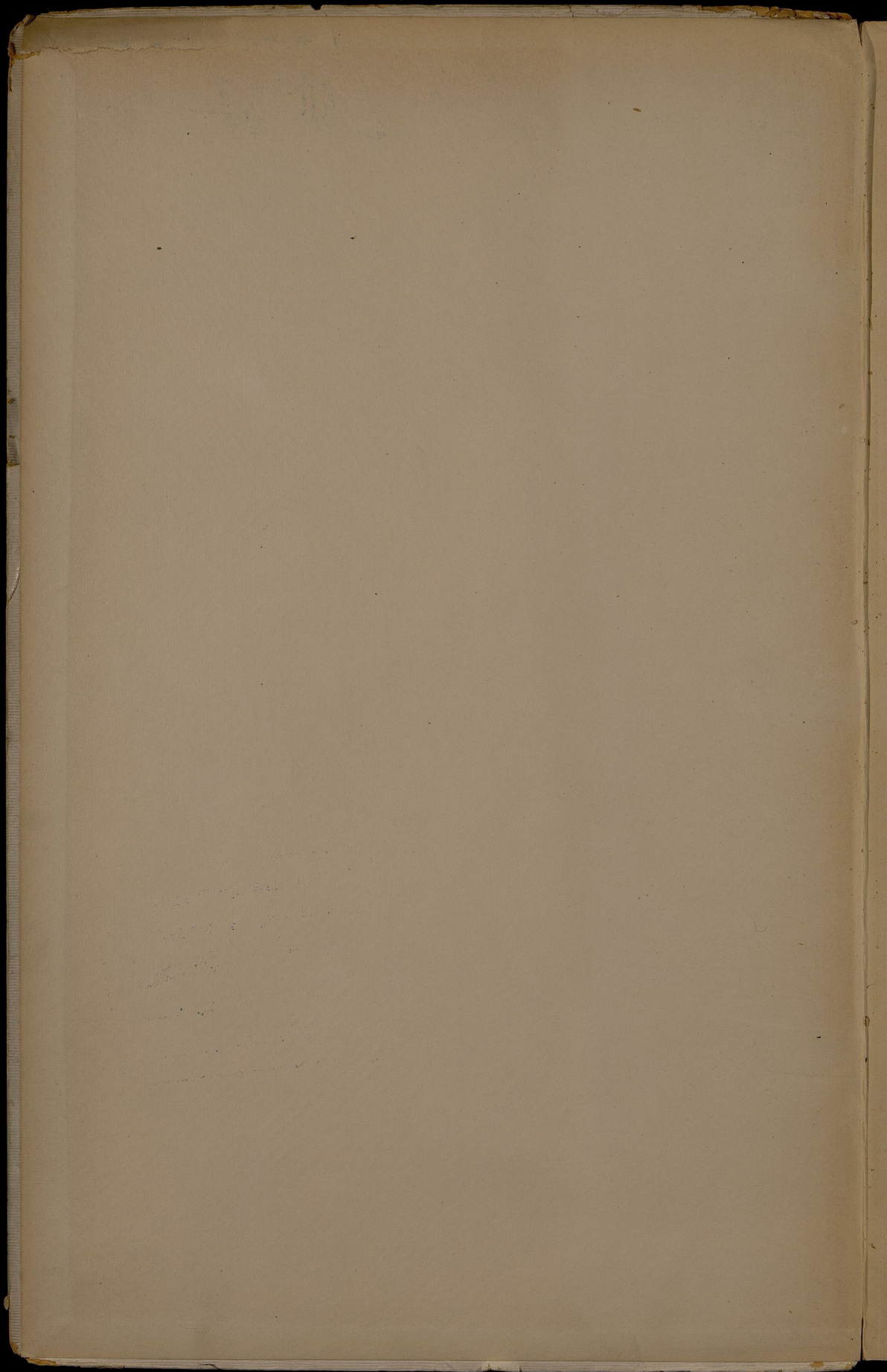

449a

VIII-2

Библиотека Центрального
Статистического Управления
VIII к. с. 9 Отд. 19 2-й
Дел. № 43619
Инв. № _____

30 1938

БЕ
10
014

Госуд. публичная
историческая
Библиотека РСФСР
№ 34078 1981 г.

ПРИЛОЖЕНИЕ

КО ВСЕПОДАДАНЬИШЕМУ ОТЧЕТУ КЪЛЕЦКАГО ГУБЕРНАТОРА.



Обзоръ Кълецкой Губерніи за 1895 годъ.

100593

I. Естественныя и производительныя силы губерніи и экономическая дѣятельность ея населенія.

а) ЗЕМЛЕДѢЛІЕ.

(Приложеніе къ этой статьѣ въдомости № № 1 и 2).

Кълецкая губернія занимаетъ югозападную часть Привислинскаго края пространствомъ въ 847903 десятины.

Отроги Карпатскихъ горъ, носящіе разныя названія и достигающіе мѣстами значительной высоты (2000 футовъ надъ уровнемъ моря) прорѣзываютъ губернію на всею ея протяженіи. Климатъ губерніи, благодаря ея мѣстоположенію между 50° и 51° сѣверной широты и 37° и 39° восточной долготы, а также близости Карпатскихъ горъ, умѣренный.

Внутри губерніи протекають сплавныя рѣки: Нида, Нилица, Щренява и Пилица, а южная граница омывается рѣкою Вислой, судоходной на всею протяженіи.

Ивангородо-Домбровская желѣзная дорога, открытая въ 1885 году, пролегалетъ черезъ Андреевскій, Кълецкій, Мѣховскій и Олькушскій уѣзды.

Земля въ большей части губерніи плодородна, только въ Кълецкомъ и части Олькушкаго уѣзда она менѣе удобна для хлѣбопашества, Влощовскій же уѣздъ покрытъ почти на половину лѣсами. Черноземная-пшеничная почва покрываетъ Мѣховскій уѣздъ и горную часть Пинчовскаго, въ значительной же части Андреевскаго и Влощовскаго уѣздовъ почва, хотя и доброкачественная, но будучи по-

1

крыта довольно глубоким известково-глинистым слоем, болѣе пригодна подь посевамъ ржи и яровыхъ хлѣбовъ, а въ особенности корнеплодовъ.

Въ остальной части губерніи почва песчано-глинистая, или песчано-известковая.

Въ нѣкоторыхъ мѣстностяхъ находятся залежи минеральныхъ породъ какъ то: известковыя, желѣзныя, свинцовыя, мраморныя, каменнаго угля, галмея и др. Къ числу горнозаводскихъ мѣстностей принадлежитъ преимущественно Олькушскій уѣздъ, гдѣ производится эксплуатація галмея и желѣзной руды.

Главнымъ предметомъ занятій и источникомъ средствъ существованія населенія губерніи служитъ земледѣліе, фабричная-же промышленность занимаетъ второстепенное мѣсто и развита преимущественно въ Кѣлецкомъ и Олькушскомъ уѣздахъ, вслѣдствіе скудости почвы этихъ уѣздовъ въ сельско-хозяйственномъ отношеніи.

Земледѣльческое производство постепенно улучшается. Во всѣхъ крупныхъ помѣщичьихъ хозяйствахъ при обработкѣ полей практикуется плодотворная система, а въ нѣкоторыхъ имѣніяхъ примѣняется также искусственное удобрение полей, вызываемое многопольной системой; въ хозяйствахъ же мелкопомѣстныхъ владѣльцевъ и крестьянскихъ существуютъ трехъ, четырехъ и многопольная системы. Помимо улучшенія системъ во многихъ владѣльческихъ хозяйствахъ и отчасти въ крестьянскихъ, вводятся въ употребленіе усовершенствованныя земледѣльческія орудія и машины, а въ нѣкоторыхъ крупныхъ помѣщичьихъ имѣніяхъ и машины, дѣйствующія паромъ.

Не смотря однако на развитіе полевой культуры, матеріальное положеніе помѣщиковъ не улучшается, отчасти вслѣдствіе сравнительно низкихъ цѣнъ на хлѣбные продукты, а главнымъ образомъ, вслѣдствіе общей помѣщичьей задолженности. Большинство помѣщичьихъ имѣній обременено долгами; краткосрочнымъ кредитомъ для сельско-хозяйственныхъ оборотовъ помѣщики продолжаютъ пользоваться у евреевъ.

Въ лучшемъ видѣ представляется экономическій бытъ крестьянъ. Занимаясь лично обработкою земли, крестьяне, при своей малотребовательности въ домашнемъ быту, находятся въ болѣе независимомъ положеніи отъ кредиторовъ, а крестьянскія хозяйства не смотря на сравнительно низкую культуру приносятъ болѣе процентъ, чѣмъ помѣщичьи.

Слѣдствіемъ успѣшнаго веденія хозяйства у крестьянъ являются сбереженія, на которыя они приобретаютъ въ собственность у помѣщиковъ земельные участки частью нотаріальнымъ порядкомъ, а въ особенности при содѣйствіи Крестьянскаго Поземельнаго Банка.

Въ отчетномъ году общее количество 847903 десятины, составляющее пространство губерніи, въ сельско-хозяйственномъ отношеніи распределяется слѣдующимъ образомъ:

Усадебной	26646	десятины.
Садовой и огородной	20300	"
Пахатной	472068	"
Луговой и сѣнокосовъ	61556	"
Прочей удобной	40781	"
Лѣсовъ	179942	"
Неудобной: подь болотами, оврагами, водами, межами и проч.	46610	"
Итого	847903	десятины.

Изъ этого числа десятинь земли принадлежить:

Казнѣ	61283	десятины.
Монастырямъ и церквамъ	673	”
Городскимъ обществамъ	11685	”
Удѣламъ	1379	”
Частнымъ обществамъ и другимъ учрежд.	2474	”
Помѣщикамъ дворянамъ	285682	”
” не дворянамъ	88765	”
Крестьянамъ	395862	”
Итого	847903	десятины.

По національности землевладѣнїе губернїи распредѣляется:

во владѣнїи Русскихъ	39714	десятины.
” Поляковъ	655935	”
” Евреевъ	26237	”
” Иностранцевъ	58200	”
” Колонистовъ нѣмцевъ	4672	”
	784758	”
” Казны	63145	”
Итого	847903	десятины.

Изъ приведенныхъ цифровыхъ данныхъ видно, что подъ посѣвами хлѣбовъ и сѣнокосомъ занято 621351 десятина, т. е. болѣе половины всего пространства губернїи.

Въ національномъ отношенїи самая большая часть земли находится во владѣнїи поляковъ, а въ сословномъ отношенїи—у крестьянъ.

Зима 189⁴/₅ года была снѣжная, довольно холодная и продолжительная, вѣдствие чего весеннїе посѣвы нѣсколько запоздали.

Въ отчетномъ году посѣвы яровыхъ хлѣбовъ были начаты въ послѣднихъ числахъ Марта и затянулись до начала Мая; посадка картофеля, въ особенности у помѣщиковъ, окончена еще позже.

Сухая погода, продолжавшаяся включительно до Мая мѣсяца не совѣзмъ благоприятно озвлася на озимыхъ посѣвахъ, и безъ того поврежденныхъ въ нѣкоторыхъ мѣстахъ долго лежавшимъ снѣгомъ. Вообще атмосферическія условїя въ отчетномъ году вначалѣ не способствовали хорошему произрастанїю хлѣбовъ, но благодаря установившимся во второй половинѣ лѣта умѣреннымъ дождямъ, хлѣба поправились и урожай получился, сверхъ ожиданїй, вполне удовлетворительный.

Жатва, начатая въ первыхъ числахъ Юля, кончилась около 15 Августа.

Количество посѣянныхъ и собранныхъ хлѣбовъ и картофеля распредѣляется по губернїи слѣдующимъ образомъ:

П О С ъ Я Н О:

ПО УѢЗДАМЪ	Ч Е Т В Е Р Т Е Й							
	Озимой пшеница	Ржи	Яровой пшеница	Овса	Ячменя	Грехихи	Остальн. яровыхъ хлѣбовъ	Картофеля
Андреевскому	11176	15300	585	14357	11512	95	3257	74677
Влощовскому	5494	11516	221	6208	4282	192	1700	62636
Кѣлецкому	3281	14740	87	19840	8053	521	1398	86002
Мѣховскому	13270	16719	906 ³ / ₄	20789	16071	7 ¹ / ₂	4840	64972
Ольгушскому	3272	16635	286 ¹ / ₄	12626 ¹ / ₂	11001	144 ¹ / ₂	3495	91725
Пинчовскому	10995	14194 ¹ / ₂	485	11230	14109	43	5198	53734
Стопичному	9868	20615	180	17010	11144 ³ / ₄	180 ¹ / ₂	3025	49690
Всего по губернїи	57356	109719 ¹ / ₂	2752	102060 ¹ / ₂	76172 ³ / ₄	1183 ¹ / ₂	22913	483436

С Н Я Т О :

ПО УЪЗДАМЪ	Ч Е Т В Е Р Т Е Й							
	Озимой пшеница	Ржи	Яровой пшеница	Овса	Ячменя	Гречихи	Остальн. яровыхъ хлѣбовъ	Картофеля
Андреевскому	55880	76500	2925	78963	69072	332	16285	597416
Влоцковскому	43952	57580	663	49664	25702	384	10200	375815
Кѣлецкому	12966	44016	304	58395	31980	1559	4194	560023
Мѣховскому	81208	69591	6539	148616 ¹ / ₂	104237 ¹ / ₂	29	27745 ¹ / ₂	375203
Олькушскому	15767	51911	1137	63363	51374	234	12713	651563
Пинчовскому	67566	60036	2668	88285	92341	236	32708	356070
Стопницкому	55793	103907 ¹ / ₂	1010	121233 ¹ / ₂	68924	534	17771 ¹ / ₂	418237
Всего по губерніи	333132	463541 ¹ / ₂	15246	608520	443630 ¹ / ₂	3308	121617	3334327

Урожай отчетнаго года сравнительно съ урожаемъ 1894 года представляется въ слѣдующемъ видѣ:

	1894 года	1895 г.	противъ 1894 года болѣе или менѣе
Озимая пшеница	5,68	5,80	болѣе 0,12
Рожь	4,41	4,22	менѣе 0,19
Яровая пшеница	5,62	5,05	” 0,57
Овесь	6,29	5,96	” 0,33
Ячмень	5,71	5,82	болѣе 0,11
Гречиха	2,38	2,79	” 0,41
Остальные яров. хлѣба	5,13	9,23	” 4,10
Картофель	5,32	6,89	” 1,57

Изъ приведенныхъ данныхъ видно, что средній урожай всѣхъ хлѣбовъ въ губерніи въ общемъ больше прошлогодняго.

Различіе въ качествѣ почвы, а также въ степени удобренія полей, влечетъ за собой неравномѣрность урожая, вслѣдствіе чего средній урожай по губерніи не соответствуетъ среднему урожаю по каждому уѣзду.

Такъ, напримѣръ, въ Мѣховскомъ и Пинчовскомъ уѣздахъ средній урожай самъ 6 и болѣе, а въ Олькушскомъ и Влоцковскомъ отъ самъ 3 до самъ 6. Изъ уѣздовъ, первое мѣсто по урожайности занимаетъ Мѣховскій уѣздъ, а послѣднее Олькушскій.

Сборъ сѣна съ луговъ перваго и втораго покосовъ выразился въ слѣдующихъ цифрахъ:

Уѣзды	Собрано пудовъ
Андреевскій	734429
Влоцковскій	1215738
Кѣлецкій	929637
Мѣховскій	1465516
Олькушскій	835575
Пинчовскій	1627965
Стопницкій	1376579
Итого	8185439

Въ отчетномъ году вслѣдствіе жаркой и сухой погоды, простоявшей до середины лѣта, урожай сѣна значительно меньше прошлогодняго, а именно на 2867889 пудовъ, но по качеству сѣно обоихъ покосовъ, особенно втораго, лучше прошлогодняго.

Огородничество и садоводство въ губерніи мало развиты и существуютъ только для удовлетворенія потребностей мѣстнаго населенія.

Урожай овощей и фруктовъ былъ удовлетворительный.

Въ нѣкоторыхъ мѣстностяхъ Мѣховскаго, Пинчовскаго, Стопницкаго и Влоцковскаго уѣздовъ довольно успѣшно воздѣлывается свекловица, которая сбывается на свеклосахарные заводы въ губерніи и за ея предѣлами. Сборъ свекловицы на помѣщичьихъ и крестьянскихъ земляхъ упомянутыхъ четырехъ уѣздовъ въ отчетномъ году далъ до 190471 четвертей, причемъ съ одной десятины было получено до 60 рублей чистаго дохода.

Изъ маслостойныхъ растений на помѣщичьихъ земляхъ сѣется сурѣница, отчасти рапсъ или такъ называемый „рѣпакъ“, ленъ и конопля. Въ отчетномъ году сборъ сурѣницы простирался до 13216 четвертей съ чистой прибылью въ среднемъ съ десятины до 30 рублей.

Количество скота въ губерніи простиралось до 560038 головъ.

Это число распределяется по уѣздамъ слѣдующимъ образомъ:

УѢЗДЫ	Лошадей	Рогатого скота	Овецъ	Свиней	Козъ	Ослей	Муловъ	Итого
Андреевскій .	14467	25812	32406	7489	73	5	—	80252
Влоцковскій .	14312	29864	30613	12170	38	29	5	87031
Кѣлецкій .	12587	45129	9406	6594	164	3	3	73886
Мѣховскій .	21868	37890	18215	13138	248	32	10	91401
Олькунскій .	13447	24681	5640	11469	280	13	5	55535
Пинчовскій .	18067	36119	14282	11429	309	12	6	80224
Стопницкій .	20929	47424	9913	13297	96	24	26	91709
Всего по губерніи	115677	246919	120475	75586	1208	118	55	560038

Сравнительно съ 1894 годомъ общее количество скота въ губерніи уменьшилось на 15564. Уменьшеніе это объясняется меньшимъ противъ прошлагодняго урожаемъ сѣна и кормовыхъ травъ.

Недостатокъ хорошихъ и обширныхъ пастбищъ въ губерніи служитъ причиною прогрессивнаго сокращенія овцеводства; такъ въ 1893 году число овецъ простиралось до 144085 головъ, въ 1894 году—до 131218, а въ отчетномъ—всего до 120475 головъ.

Среднія цѣны на скотъ въ отчетномъ году были слѣдующія:

Жеребецъ	отъ 40 руб.	до 160 руб.
Меринъ	„ 20 „	„ 130 „
Кобылица	„ 20 „	„ 100 „
Жеребенокъ	„ 10 „	„ 40 „
Быкъ	„ 30 „	„ 80 „
Воль	„ 30 „	„ 70 „
Корова	„ 25 „	„ 40 „
Теленокъ	„ 4 „	„ 9 „
Овца	„ 2 „	„ 7 „
Свинья	„ 10 „	„ 55 „
Поросенокъ	„ 1 р. 50 к.	„ 3 „

Полевая и домашняя сельско хозяйственные работы производились мѣстнымъ сельскимъ населеніемъ, только въ нѣкоторыхъ имѣніяхъ Влоцковскаго уѣзда приглашались безземельные крестьяне Петроковской губерніи.

Горцы изъ Галиціи въ отчетномъ году на работы не приходили.

Наемныя цѣны на земледѣльческій трудъ были слѣдующія.

ПО УѢЗДАМЪ	П О Д Е Н Н О																	
	Во время посѣвовъ хлѣбовъ				Во время сногосовъ				Во время жатвы и уборки хлѣбовъ									
	Рабочему съ лошадейю	Рабочему пѣшему	Работницѣ		Рабочему съ лошадейю	Рабочему пѣшему	Работницѣ		Рабочему съ лошадейю	Рабочему пѣшему	Работницѣ							
													Р	У	Б	Л	И	И
Андреевскому	1	50	—	35	—	25	1	50	—	35	—	20	1	80	—	45	—	40
Влощовскому	1	50	—	26	—	20	1	80	—	44	—	23	2	—	—	50	—	25
Кѣлецкому	1	40	—	40	—	25	1	35	—	40	—	20	2	—	—	40	—	30
Мѣховскому	1	94	—	32	—	27	2	14	—	41	—	31	2	36	—	46	—	38
Олькешскому	1	80	—	40	—	25	2	—	—	45	—	30	2	15	—	50	—	35
Пинчовскому	2	45	—	35	—	30	1	80	—	40	—	35	2	55	—	50	—	45
Стопницкому	1	50	—	35	—	30	1	20	—	45	—	25	1	50	—	40	—	35

б) ОБЕЗПЕЧЕНІЕ НАРОДНАГО ПРОДОВОЛЬСТВІЯ.

Въ виду отсутствія въ Кѣлецкой губерніи, какъ и вообще въ губерніяхъ Привислинскаго края, запасныхъ хлѣбныхъ магазиновъ, обезпеченіе народнаго продовольствія находится въ зависимости исключительно отъ степени урожая хлѣба и благоприятнаго сбора его съ полей, тѣмъ болѣе, что земледѣліе составляетъ главный предметъ труда всего населенія, а фабричная промышленность и торговля занимаютъ лишь второстепенное мѣсто.

Въ дѣлѣ продовольствія, на ряду съ другими видами хлѣба, главную и едва ли не первенствующую роль играетъ картофель, урожай котораго въ состояніи покрыть недостатокъ отъ не вполне удачнаго урожая зерновыхъ хлѣбовъ.

Изъ приведенныхъ въ предъидущей статьѣ о земледѣліи цифровыхъ данныхъ видно, что урожай въ 1895 году далъ слѣдующій результатъ.

С О В Р А Н О :

Озимыхъ и яровыхъ хлѣбовъ	1988995 четверт.
Картофеля	3334327 четверт.

На посѣвъ въ отчетномъ году пошло 372157 четвертей озимыхъ и яровыхъ хлѣбовъ и 483436 четвертей картофеля, слѣдовательно остатокъ изъ общаго урожая хлѣбовъ и картофеля выразится въ такомъ видѣ:

Хлѣбовъ	1616838 четверт.
Картофеля	2850891 четверт.

Предполагая, что на годичное продовольствіе одной души, безъ различія пола, возраста и состоянія достаточно по 1½ четверти зерноваго хлѣба и по 2½ четверти картофеля, находимъ что на продовольствіе всего постояннаго населенія губерніи 792805 человекъ въ 1895 году озимыхъ и яровыхъ хлѣбовъ не только хватило, но остался еще излишекъ, а именно:

Хлѣбовъ	427631 четверт.
Картофеля	868879 четверт.

Среднія цѣны на озимые и яровые хлѣба послѣ уборки были слѣдующія:

у б з д ы	Пшени- цы		Ржи		Ячменя		Гречихи		Овса		Гороху		Карто- феля		Сѣна	Соломы		
	з а ч е т в е р т ь																	
	р у б л и и к о п ѣ й н и																	
	за пудъ														Нопѣйки			
Городъ Кѣльцы	8	52	6	17	5	33	—	—	4	7	7	31	1	95	45	30		
Андреевскій уѣзд.	7	75	5	75	4	75	—	—	3	75	6	50	2	25	35	30		
Влощовскій „	7	16	5	86	5	30	—	—	3	96	7	15	2	—	35	24		
Кѣлецкій „	7	80	5	98	4	80	5	50	4	18	7	32	2	11	35	22		
Мѣховскій „	7	52	6	18	5	30	—	—	3	72	7	25	2	3	39	20		
Олькушскій „	7	75	6	10	5	90	5	30	4	—	8	6	2	15	35	24		
Пинчовскій „	7	—	6	—	5	—	6	—	3	—	7	—	1	50	20	10		
Стопницкій „	7	19	5	83	4	58	6	8	3	47	7	61	1	57	29	19		
По губернии средняя	7	52	5	55	4	56	5	29	3	52	7	21	2	36	37	22		

Среднія цѣны на хлѣбные продукты вообще понизились относительно прошлыхъ годовъ, по причинѣ удовлетворительнаго урожая, а главнымъ образомъ по причинѣ незначительнаго вывоза за предѣлы губернии. Цѣны на сѣно и солому нѣсколько повысились въ виду менѣе обильныхъ, чѣмъ въ прошломъ году, покосовъ.

О состояніи Государственныхъ имуществъ.

1. Въ Кѣлецкой губернии по 1 Января 1896 года находилось Государственныхъ имуществъ:

а)	Собственно казенныхъ имѣній	3
б)	Усадебъ, мельницъ, домовъ, плацевъ, рудокопій и другихъ недвижимостей, въ числѣ которыхъ заключаются, статьи, отданныя Горному и Почтовому вѣдомствамъ безъ опредѣленія срока пользованія	72
в)	Оброчныя статьи (мостовой сборъ)	1
г)	Сельскихъ безрочныхъ арендъ	82
д)	Городскихъ такихъ-же арендъ	61
е)	Маіоратовъ, съ которыхъ взимается излишекъ доходовъ	2
ж)	Проданныхъ казною недвижимостей, по которымъ взимается разроченными платежами продажный капиталъ	17
з)	Имуществъ и оброчныхъ статей, поступившихъ въ казну на основаніи Высочайшихъ Указовъ 27 Октября 1864 года и 14 Декабря 1865 года, а также конфискованныхъ имѣній:	
1)	Недвижимостей и оброчныхъ статей	44
2)	Проданныхъ недвижимыхъ имѣній, по коимъ взимается продажный капиталъ разроченными платежами	35
	Итого	317

Измѣненіе цифры Государственныхъ имуществъ въ отчетномъ году противъ 1894 года (320) произошло отъ выкупа двухъ безрочныхъ арендъ и полной уплаты купче-продажнаго долга по одному имѣнію.

Извлеченіе доходовъ въ отчетномъ году производилось посредствомъ отдачи въ аренду на опредѣленные сроки, а также посредствомъ взиманія безрочныхъ чиншей и платежей по капиталамъ за продажу, или выкупъ имѣній.

2. Въ 1895 году отъ Государственныхъ имуществъ и оброчныхъ статей поступило дохода:

а) Временной арендной платы.	5141 р. 54 к. и пени	281 р. 3 к.
б) Отъ аренды подуховныхъ и конфискованныхъ имѣній	666 р. 40 к.	„ 20 р. 19 к.
в) Сельскихъ безрочныхъ арендъ	1510 р. 61 к.	„ 21 р. 82 к.
г) Городскихъ такихъ-же арендъ	647 р. 69 к.	„ 8 р. 27 к.
д) Излишекъ дохода съ Всемилостви- вѣйше пожалованныхъ имѣній	216 р. 10 к.	„ 14 р. 18 к.
е) Отъ продажи и выкупа собственно казенныхъ недвижимыхъ имѣній	9408 р. 79 к.	„ 7 р. 20 к.
ж) Возвратъ издержекъ за устройство и передачу маіоратовъ	336 р. 63 к.	„ 4 р. 32 к.
з) Отъ продажи и выкупа имуществъ и оброчныхъ статей, поступившихъ въ казну на основаніи Высочайшихъ Указовъ 1864 — 65 г. г., а также конфискованныхъ имѣній	15751 р. 14 к.	„ 1115 р. 82 к.
и) Отъ продажи негоднаго и ненужнаго имущества	758 р. 67 к.	„ — —
А всего доходовъ		35507 р. 40 к.

3. Къ 1 Января 1896 года состояло во временной арендѣ:

а) Собственно казенныхъ мелкихъ недвижимостей и покорчен- ныхъ усадебъ	75
б) Въ безрочной арендѣ недвижимостей	143
в) Имуществъ и оброчныхъ статей, поступившихъ въ казну на основаніи Высочайшихъ Указовъ 27 Октября 1864 г. и 14 Декабря 1865 г. и конфискованныхъ имѣній	44
Итого	262

Убыли казенныхъ имѣній въ отчетномъ 1895 году не было.

4. Къ 1 Января 1896 года осталось невзысканныхъ разнаго рода недоимоч-
ныхъ платежей съ экономическихъ имуществъ главнымъ образомъ за дав-
ніе годы:

а) По собственно казеннымъ имуществамъ	82993 р. 9 к.
б) По конфискованнымъ и подуховнымъ имѣніямъ	105475 р. 58 к.
в) Издержекъ за устройство маіоратовъ	1460 р. 47 к.
Итого	189929 р. 14 к.

5. Въ отчетномъ 1895 году ни одно изъ имѣній не находилось въ казенной
администраціи и таковая вновь учреждаема не была.

6. Въ 1895 году новыхъ имуществъ въ продажу не назначалось.

7. Земли въ казенныхъ и подуховныхъ имѣніяхъ и оброчныхъ статьяхъ со-
стояло 1831 дес. 1166 саж.

Преобладающая система хозяйства была трехпольная, а въ большихъ имѣ-
ніяхъ — многопольная.

0 казенных лѣсахъ.

А. Къ 1 Января 1896 года въ Кѣлецкой губерніи состояло казенныхъ лѣсовъ:

1. Въ Кѣлецкомъ уѣздѣ.

а)	I разряда единственнаго владѣнія казны	20680,35	десят.
б)	XIII разряда горныхъ	32862,7	„
в)	XVII разряда маіоратныхъ, состоящихъ подъ надзоромъ казенныхъ лѣсничествъ	778,4	„
	Итого	54321,45	десят.

2. Въ Пинчовскомъ уѣздѣ.

а)	I разряда единственнаго владѣнія казны	469,25	десят.
б)	XVI разряда маіоратныхъ, состоящихъ въ администраціи казны	387,75	„
в)	XVII разряда маіоратныхъ, состоящихъ подъ надзоромъ казенныхъ лѣсничихъ	63,75	„
г)	XXI разряда проданныхъ съ разрочкою платежа	7	„
	Итого	927,75	десят.

3. Въ Стопницкомъ уѣздѣ.

а)	I разряда единственнаго владѣнія казны	5236,25	десят.
б)	XVI разряда маіоратныхъ, состоящихъ въ администраціи казенныхъ лѣсничихъ	1451,75	„
в)	XVII разряда маіоратныхъ, состоящихъ подъ надзоромъ казенныхъ лѣсничихъ	400	„
	Итого	7088	десят.

4. Во Влощовскомъ уѣздѣ.

а)	I разряда единственнаго владѣнія казны	4379,25	десят.
б)	XVI разряда маіоратныхъ, состоящихъ въ администраціи казеннаго лѣсничаго	304,75	„
в)	XVII разряда маіоратныхъ, состоящихъ подъ надзоромъ казеннаго лѣсничаго	359,75	„
	Итого	5043,75	десят.

5. Въ Мѣховскомъ уѣздѣ.

а)	I разряда единственнаго владѣнія казны	2105,5	десят.
б)	XVII разряда маіоратныхъ, состоящихъ подъ надзоромъ казенныхъ лѣсничихъ	775,5	„
в)	XIX разряда частныхъ, проданныхъ съ условіемъ веденія въ нихъ правильнаго лѣснаго хозяйства	55	„
	Итого	2936,10	десят.

6. Въ Ольянскомъ уѣздѣ.

а)	I разряда единственнаго владѣнія казны	11066,85	десят.
б)	XVII разряда маіоратныхъ, состоящихъ подъ надзоромъ казенныхъ лѣсничихъ	1680,85	„
в)	XXI разряда подушныхъ, проданныхъ въ частную собственность съ разрочкою платежа покушной суммы	32	„
	Итого	11779,7	десят.

7. Въ Андреевскомъ уѣздѣ.

а)	I разряда единственнаго владѣнія казны	5700,90	десят.
б)	XVII разряда маіоратныхъ, состоящихъ подъ надзоромъ казенныхъ лѣсничихъ	526,25	„
в)	XXI разряда подушныхъ, проданныхъ въ частную собственность съ разрочкою платежа покушной суммы	20,25	„
	Итого	6247,40	десят.

А всего по Кѣлецкой губерніи 88345,85 десят.

Б. Въ отчетномъ году въ дачахъ лѣсничествъ Кѣлецкой губерніи:

а)	назначено было къ отпуску:		
1)	сплошной рубкой	582,8	десятинь
2)	выборочной рубкой	43439,83	куб. саж.
б)	отпущено:		
1)	сплошной рубкой	398,72	десятинь
2)	выборочной рубкой	35993,38	куб. саж.

В. Въ отчетномъ году по лѣсничествамъ Кѣлецкой губерніи назначено было къ поступленію по смѣтѣ 261058 руб.

Поступило оклада:

по § 20 ст. 8 отъ лѣсныхъ оброчныхъ статей:

ст. 8 ^а ,	находящихся въ контрактномъ содержаніи	1	р. 50 к.
ст. 8 ^б ,	находящихся въ хозяйственномъ распоряженіи	33	р. 83 к.

по § 21 „Лѣсные доходы“:

ст. 1	отъ продажи лѣса	215740	р. 50 к.
ст. 2	за дрова и лѣсъ, отпускаемый горнымъ заводамъ	40293	р. 80 к.
ст. 4	отъ побочныхъ пользованій	14085	р. 73 к.
ст. 5	высканія за нарушенія лѣснаго устава	11146	р. 90 к.
по § 26	отъ продажи недвижимыхъ имуществъ	1912	р. 90 к.
по § 34	ст. 5 отъ продажи негоднаго и ненужнаго имущества	232	р. 19 к.

Итого поступило оклада 283446 р. 55 к.

Г. Къ 1 Января 1895 года оставалось недоимки 481709 р. 72 к.
Въ 1895 году причислено 426227 р. 12 к.

Въ счетъ которыхъ:

а)	поступило	355156	р. 33 к.
б)	сложено по Всемилостивѣйшему Манифесту 14 Ноября 1894 г. за лѣсонарушенія	360449	р. 26 к.
в)	сложено по другимъ причинамъ	10553	р. 90 к.
	Къ 1 Января 1896 года остается недоимокъ	181777	р. 35 к.
	въ томъ числѣ за лѣсонарушенія	10194	р. 45 к.

Д. Въ отчетномъ году произведены были слѣдующія лѣсныя культурныя работы:

а)	собрано сѣмянъ	22 ¹ / ₄	пуда 1 ¹ / ₈ четверт.
б)	заложено питомниковъ на площади	394	квадр. саж.
в)	засѣяно	45,74	десятинь
г)	засажено	45,71	десятина

Горному вѣдомству въ отчетномъ году было отпущено лѣсныхъ матеріаловъ на сумму 17541 р. 41 коп., деньги эти еще не получены.

Отпущено бесплатно разнымъ привилегированнымъ мѣстамъ и лицамъ на сумму 21863 р. 55 к.

Е. По лѣсничествамъ Кѣлецкой губерніи въ отчетномъ году обнаружено было нарушеній лѣснаго устава:

а)	по самовольнымъ порубкамъ 7160 случаевъ, на сумму ущерба	8256	р. 62 к.
б)	по пожарамъ 2 случая, на сумму ущерба	19	р. 8 к.
в)	по незаконной пастьбѣ скота 3010 случая, на сумму ущерба	1381	р. 62 к.
	Всего дѣль 10172 на сумму убытка	9657	р. 32 к.

Съ казенныхъ лѣсовъ и лѣсослужебныхъ усадебъ гминнаго сбора въ отчетномъ году было ассигновано 7790 р. 97 к.

О казенных рудниках и заводах.

В теченіи 1895 г. дѣйствовалъ одинъ казенный желѣзный рудникъ „Петръ“, расположенный въ Кѣлецкомъ уѣздѣ, на каковомъ добыто 27620 бадей руды съ общимъ расходомъ въ 8616 рублей 7 коп. Все количество этой руды было отправлено на казенные чугуноплавильные заводы Реевъ, Взинь и Мостки, для переплавки.

Общее управленіе рудникомъ ввѣрено было особому горному инженеру, при одномъ штейгерѣ и одномъ досмотрщикѣ. При работахъ было задолжено 56 рабочихъ, съ общою платою 7102 руб. 70 коп.

Расположенный въ Кѣлецкомъ уѣздѣ Реевскій чугуноплавильный и литейный заводъ, находился въ дѣйствиіи 9 мѣсяцевъ.

На заводѣ выплавлено 51342 пуда чугуна, на сумму 34070 руб. 55 коп., и отливокъ по казеннымъ и частнымъ нарядамъ 17166 пудовъ на сумму 11391 руб. 36 коп., а всего на сумму 45461 руб. 91 коп.

При означенномъ производствѣ задолжалось: 1 оберъ мастеръ, 3 мастера и 120 горнозаводскихъ рабочихъ.

Израсходовано по содержанію завода, доставкѣ матеріала и на плату рабочимъ всего 20175 рублей 44 коп.

Бялогонская механическая фабрика, Кѣлецкаго уѣзда, была въ дѣйствиіи круглый годъ, листо-прокатный-же заводъ въ 1895 году вовсе не дѣйствовалъ. На механической фабрикѣ, во главѣ съ Управляющимъ, Бухгалтеромъ и Смотрителемъ магазина, работало 16 мастеровъ и 33 рабочихъ помощниковъ; въ отчетномъ году на фабрикѣ приготовлено разныхъ земледѣльческихъ машинъ, приборовъ и орудій на 6075 руб., отливокъ изъ желтой мѣди 70 пудовъ на 980 руб. и починокъ сельско-хозяйственныхъ орудій исполнено на 11233 рубля, а всего на сумму 18288 рублей.

На содержаніе фабрики, подвозку матеріаловъ и плату рабочимъ израсходовано 9562 руб. 73 коп.

О частныхъ рудникахъ и заводахъ.

Въ отчетномъ году въ Кѣлецкой губерніи дѣйствовали три группы рудниковъ, расположенныя въ Олькушскомъ уѣздѣ, въ 3-мъ горномъ округѣ Западной горной области, двѣ изъ нихъ галмейныя и одна желѣзорудная, находящіяся въ эксплуатаціи частныхъ горнопромышленниковъ и компаній.

Производительность означенныхъ группъ рудниковъ по даннымъ за 1895 годъ представляется въ слѣдующемъ видѣ:

I. На Болеславскихъ галмейныхъ рудникахъ, принадлежащихъ обществу каменноугольныхъ копей, рудниковъ и заводовъ въ Сосновицахъ, добыто галмея 1566727 пудовъ на сумму 130820 руб.; причеъ задолжалось рабочихъ: постоянныхъ 301 и вспомогательныхъ 24 человекъ, а всего 325 человекъ.

II. На галмейныхъ рудникахъ „Іосифъ“ „Георгъ“ и „Улисъ“, принадлежащихъ арендаторамъ казенныхъ имуществъ бывшаго Западнаго горнаго округа:

фонь-Дервизу, Померанцеву и наслѣдникамъ Шевцова, добыто галмея 1783864 пуда, на сумму 143710 руб. при 968 постоянныхъ и 30 вспомогательныхъ рабочихъ.

III. На желѣзномъ рудникѣ „Оскаръ,“ расположенномъ въ дер. Ключе и принадлежащемъ Людовику Мауве, добыто желѣзной руды 1282680 пудовъ на сумму 64134 рубля. При этой добычѣ задолжалось рабочихъ: постоянныхъ 65 и вспомогательныхъ 16 человекъ.

Частныхъ чугуноплавильныхъ и чугунолитейныхъ заводовъ дѣйствовало въ отчетномъ году три, а именно: „Гута Ядвига,“ „Красна“ и „Войцховъ“. Всѣ эти заводы расположены въ Кѣлецкомъ уѣздѣ, во 2-мъ горномъ округѣ Западной горной области. Въ частности производительность каждаго завода въ отчетномъ году была слѣдующая:

1) На заводѣ „Гута Ядвига“ въ дер. Кузняки изъ 434572 пудовъ проплавленныхъ желѣзныхъ рудъ выплавлено штыкового, въ отливкахъ и другихъ видахъ чугуна 145002 пуда. При этомъ производствѣ дѣйствовали три паровыя машины и 2 локомотива. Рабочихъ задолжалось всего 149 человекъ, изъ коихъ 130 человекъ горнозаводскихъ и 36 вспомогательныхъ. Средняя продажная цѣна чугуна была 75-80 коп. за пудъ при заводѣ.

2) На заводѣ „Красна“ изъ 243535 пудовъ проплавленныхъ желѣзныхъ рудъ выплавлено 81845 пудовъ чугуна; при работахъ задолжалось 120 человекъ рабочихъ, изъ коихъ 99 горнозаводскихъ и 21 вспомогательныхъ. Средняя продажная цѣна чугуна была 75-82 коп. за пудъ при заводѣ.

3) На заводѣ „Войцховъ“ въ дер. Щецно, изъ 98808 пудовъ проплавленныхъ желѣзныхъ рудъ выплавлено 33936 пудовъ чугуна; при этомъ производствѣ задолжалось всего 75 человекъ рабочихъ, изъ коихъ 51 горнозаводскихъ и 24 вспомогательныхъ. Средняя продажная цѣна чугуна была 77-83 коп. за пудъ при заводѣ.

в) ПРОМЫШЛЕННОСТЬ ЗАВОДСКАЯ И ФАБРИЧНАЯ.

(Приложеніе къ этой статьѣ въдомость № 3).

Въ Кѣлецкой губерніи въ отчетномъ 1895 году насчитывалось 758 разнаго рода фабрикъ и заводовъ съ производительностью въ общей сложности на сумму 5414238 рублей при числѣ рабочихъ въ 4825 человекъ.

Большинство фабрикъ и заводовъ относится къ числу мелкихъ предпріятій какъ по количеству, такъ и по цѣнности своего производства. Вообще фабрично-заводская промышленность въ губерніи развита слабо и не оказываетъ замѣтнаго вліянія на торговлю.

По сравненію съ прошлымъ годомъ число фабрикъ и заводовъ уменьшилось всего на 7, но производительность въ общей суммѣ увеличилась на 405,378 рублей.

Уменьшеніе числа фабрикъ и заводовъ произошло влѣдствіе прекращенія дѣйствій нѣкоторыхъ вѣтряныхъ и водяныхъ мельницъ, а увеличеніе производительности объясняется расширеніемъ дѣятельности нѣкоторыхъ суконныхъ фабрикъ, а также кожевенныхъ и сахарныхъ заводовъ.

Указанная выше общая сумма производительности при сравнении съ 1894 годомъ по производству каждой отдѣльной группы заводовъ представляется въ слѣдующемъ видѣ:

Группа заводовъ	Сумма производительности		Разность	
	1894 г.	1895 г.	болѣе	или менѣе
а) Фабрики и заводы, обдѣлывающіе животные продукты	84625 р.	100115 р.	болѣе	15490 р.
б) Фабрики и заводы, обрабатывающіе растительные продукты	3814291 р.	4264390 р.	болѣе	450099 р.
в) Фабрики и заводы, обдѣлывающіе ископаемые продукты	788694 р.	706373 р.	менѣе	82321 р.
г) Фабрики и заводы смѣшанныхъ производствъ	321250 р.	343360 р.	болѣе	22110 р.
Всего	5008860 р.	5414238 р.	болѣе	405378 р.

Вышеприведенное число фабрикъ и заводовъ (758) распределяется по городамъ и уѣздамъ слѣдующимъ образомъ:

Города и уѣзды:	Число заведеній	Сумма производительности	Число рабочихъ
г. Кѣльцы	20	227040	179
г. Хенцины	8	4200	24
Кѣлецкій уѣздъ	130	617941	1123
Андреевскій уѣздъ	63	360446	233
Влощовскій уѣздъ	97	248304	328
г. Мѣховъ	1	64789	8
Мѣховскій уѣздъ	76	1080092	560
г. Олькушъ	2	3500	6
Олькушскій уѣздъ	122	1616872	1238
г. Пинчовъ	5	12645	19
г. Дзялошице	5	10775	15
Пинчовскій уѣздъ	56	778550	647
г. Хмѣльникъ	39	32995	118
Стопницкій уѣздъ	134	356089	327
Итого	758	5414238	4825

Наибольшее число фабрикъ и заводовъ приходится на Кѣлецкій, Олькушскій и Стопницкій уѣзды, наименьшее — на Пинчовскій.

Первое мѣсто по суммѣ производительности фабрикъ и заводовъ занимаетъ Олькушскій уѣздъ, послѣднее — Влощовскій.

г) Т О Р Г О В Л Я .

Въ торговой дѣятельности въ отчетномъ году не произошло существенныхъ перемѣнъ; торговля по прежнему сосредоточена въ рукахъ евреевъ. Болѣе значительныя ярмарки были въ посадѣ Андреевѣ (Ивановская и Михайловская) и въ городѣ Кѣльцахъ шесть разъ въ годъ. На эти ярмарки было привезено товаровъ на сумму до 307200 рублей и продано на сумму 102466 рублей. Кромѣ того во всѣхъ семи городахъ и посадахъ губерніи установлены по два и по одному разу въ недѣлю базарные и торговые дни, годовою оборотъ которыхъ простирался въ общей сложности до 2700000 рублей.

Произведенія кустарей, избытокъ хлѣбовъ отъ годовичаго урожая, огородные овощи, птицы, мелкій домашній скотъ, коровы и лошади, служатъ главными предметами торговли въ ярмарочные и базарные дни.

Всѣхъ ремесленниковъ въ губерніи въ отчетномъ году насчитывалось 7170 человекъ въ томъ числѣ:

Ювелировъ	17
Рѣзчиковъ	30
Часовыхъ дѣлъ мастеровъ	48
Переpletчиковъ	50
Перчаточниковъ	4
Парикмахеровъ	7
Токарей	6
Сапожниковъ	1900
Портныхъ	740
Мельниковъ	10
Шапочниковъ	50
Красильщиковъ	27
Слесарей	158
Кузнецовъ	1020
Мѣдниковъ	6
Жестяниковъ	89
Стекольщиковъ	90
Точильщиковъ	3
Каменьщиковъ	460
Печниковъ	30
Плотниковъ	689
Столяровъ	600
Колесниковъ	246
Вондарей	268
Шорниковъ	147
Мѣховщиковъ	30
Ткачей	65
Каретниковъ	2
Канатчиковъ	7
Горшечниковъ	48
Мясниковъ	160
Пекарей	147
Трубочистовъ	12
Чулочныхъ мастеровъ	1
Оружейныхъ мастеровъ	3
Итого	7170

Въ 1895 году взято торговыхъ свидѣтельствъ и билетовъ:

Свидѣтельство	годовыхъ	полугодовыхъ	поступило пошлинъ
Купеческихъ I гильдіи	5	—	2825 р. —
„ II гильдіи	342	37	15740 р. —
На мелочный торгъ	2627	256	30332 р. 50 к.
На развозный торгъ	16	3	295 р. 20 к.
На разносный торгъ	183	32	1313 р. 40 к.
Приказчицыхъ 1-го класса	100	13	3727 р. 50 к.
„ 2-го класса	276	49	1313 р. 40 к.
Промысловыхъ 1-го разряда	11	2	130 р. —
„ 2-го разряда	26	2	222 р. —
„ 3-го разряда	130	15	492 р. 50 к.
Паспортныхъ купеческихъ семействъ I гильдіи	4	—	60 р. —
Ярмарочныхъ документовъ:			
Билетовъ II гильдіи	3	—	18 р. —
„ мелочнаго торго	1	—	1 р. 50 к.

КЪЛЕЦКАЯ ДИРЕКЦІЯ ЗЕМСКАГО КРЕДИТНАГО ОБЩЕСТВА.

Въ 1895 году въ Кѣлецкой губерні находилось 707 имѣній, обремененныхъ ссудою Земскаго Кредитнаго Общества въ размѣрѣ 11480950 рублей.

Въ теченіе отчетнаго года выдано подъ залогъ трехъ необремененныхъ до-толѣ ссудою имѣній 4½% закладными листами Земскаго Кредитнаго Общества Царства Польскаго, а также выдано добавочно ссуду подъ залогъ прежде заложенныхъ 124 имѣній, такими же листами всего на сумму 775950 рублей.

Въ теченіе 1895 года возвращено Обществу ссудъ закладными листами на сумму 331950 рублей.

Срочные платежи отъ всѣхъ ссудъ, обеспеченныхъ 707 имѣніями, составляли въ отчетномъ году 653190 рублей 22 коп.

За невзносъ въ срокъ платежей въ отчетномъ году было назначено въ продажу 225 имѣній и отъ 1894 года осталось 145 имѣній.

До дня производства торговъ по 214 имѣніямъ были удовлетворены недоимки. Съ аукціоннаго торга было продано 9 имѣній и одно осталось за Обществомъ по неявкѣ желающихъ торговаться.

По 146 имѣніямъ срокъ продажи еще не наступилъ.

д) ДВИЖЕНІЕ НАСЕЛЕНІЯ.

(Приложеніе къ этой статьѣ въдолгостъ № 4).

Къ 1-му Января 1895 года въ Кѣлецкой губерні числилось жителей записанныхъ въ книги *постояннаго* народонаселенія 776535 душъ обоого пола, въ томъ числѣ мужчинъ 382644 и женщинъ 393891; жителей, записанныхъ въ книги *непостояннаго* населенія было 45429 душъ, въ томъ числѣ 24531 мужчинъ и 20898 женщинъ; такимъ образомъ *всего населенія* въ губерніи къ началу отчетнаго года числилось 821964 души обоого пола.

По таблицамъ, доставленнымъ лицами, ведущими акты гражданскаго состоянія число *родившихся* въ отчетномъ году равнялось 33824, въ томъ числѣ мальчиковъ 17351 и дѣвочекъ 16473.

Это число распредѣляется по губерніи такъ:

Города и уѣзды:	Мальчиковъ	Дѣвочекъ	Обоого пола.
г. Кѣльцы	220	187	407
г. Хенцины	158	179	337
Кѣлецкій уѣздъ	2647	2485	5132
Андреевскій уѣздъ	1773	1784	3557
Влоцковскій уѣздъ	1644	1534	3178
г. Мѣховъ	25	31	56
Мѣховскій уѣздъ	2584	2506	5090
г. Олькушъ	41	38	79
Олькушскій уѣздъ	2846	2708	5554
г. Пичовъ	195	121	316
г. Дзялошице	109	102	211
Пичовскій уѣздъ	2168	2069	4237

Города и уѣзды:	Мальчиковъ	Дѣвочекъ	Обоего пола.
г. Хмѣльникъ	138	124	262
Стопницкій уѣздъ	2785	2605	5390
Родилось { Итого въ городахъ	886	782	1668
{ Итого въ уѣздахъ	16465	15691	32156
{ Всего по губерніи	17351	16473	33824

Въ томъ числѣ было:

Законнорожденныхъ въ городахъ	1589
„ въ уѣздахъ	31317
Итого	32906

Незаконнорожденныхъ въ городахъ	79
„ въ уѣздахъ	839
Итого	918

Въ теченіи отчетнаго года умерло:

Города и уѣзды:	Мужчинъ	Женщинъ	Обоего пола
г. Кѣльцы	132	107	239
г. Хенцины	76	81	157
Кѣлецкій уѣздъ	1415	1325	2740
Андреевскій уѣздъ	987	1002	1989
Влощовскій уѣздъ	810	820	1630
г. Мѣховъ	14	15	29
Мѣховскій уѣздъ	1385	1395	2780
г. Олькушъ	15	6	21
Олькушскій уѣздъ	1660	1863	3523
г. Пинчовъ	70	78	148
г. Дзялошице	69	59	128
Пинчовскій	1303	1311	2614
г. Хмѣльникъ	98	86	184
Стопницкій уѣздъ	1269	1288	2557
Умерло { Итого въ городахъ	474	432	906
{ Итого въ уѣздахъ	8829	9004	17833
{ Всего по губерніи	9303	9436	18739

Перевѣсъ числа родившихся надъ числомъ умершихъ:

Города и уѣзды:	Мужчинъ	Женщинъ	Обоего пола
г. Кѣльцы	88	80	168
г. Хенцины	82	98	180
Кѣлецкій уѣздъ	1232	1160	2392
Андреевскій уѣздъ	786	782	1568
Влощовскій уѣздъ	834	714	1548
г. Мѣховъ	11	16	27
Мѣховскій уѣздъ	1199	1111	2310
г. Олькушъ	26	32	58
Олькушскій уѣздъ	1204	845	2049
г. Пинчовъ	125	43	168
г. Дзялошице	40	43	83
Пинчовскій уѣздъ	865	758	1623
г. Хмѣльникъ	40	38	78
Стопницкій уѣздъ	1516	1317	2833
Прибыль { Итого въ городахъ	412	350	762
населенія { Итого въ уѣздахъ	7636	6687	14323
{ Всего по губерніи	8048	7037	15085

Смертность и естественный приростъ населенія:

	Смертность на 100 человѣкъ	Рождаемость на 100 человѣкъ	% умершихъ на 100 родившихся
Въ городахъ	1,15	2,75	54,31
Въ уѣздахъ	2,88	4,12	55,45

Распределеніе родившихся и умершихъ по вѣроисповѣданіямъ.

Вѣроисповѣд- ныя группы	Р О Д И Л О С Ь						У М Е Р Л О		
	Законнорожденныхъ			Незаконнорожденныхъ			Мужчинъ	Женщинъ	Обоего пола
	Мужчинъ	Женщинъ	Обоего пола	Мужчинъ	Женщинъ	Обоего пола			
Православныхъ	4	6	10	—	—	—	7	2	9
Католиковъ	15459	14719	30178	445	420	865	8665	8847	17512
Протестантовъ	35	44	79	1	—	1	26	20	46
Евреевъ	1413	1226	2639	42	10	52	596	576	1172
Итого	16911	15995	32906	488	430	918	9294	9445	18739

По таблицамъ, доставленнымъ чиновниками, ведущими акты гражданского состоянія число заключенныхъ въ отчетномъ году браковъ равнялось 6515, въ томъ числѣ между городскими жителями 466 и сельскими 6049.

Браковъ въ отчетномъ году заключено болѣе на 77, чѣмъ въ 1894 году.

Распределеніе вступившихъ въ бракъ по вѣроисповѣданіямъ:

	Православныхъ	Католиковъ	Протестантовъ	Евреевъ
Жениховъ . . .	12	5615	9	879
Невѣстъ . . .	12	5615	9	879

Къ 1-му Января 1896 года въ Кѣлецкой губерніи числилось народонаселенія:

Постояннаго: мужчинъ 391686; женщинъ 401119
Всего 792805.

Непостояннаго: мужчинъ 26896; женщинъ 21762
Всего 48658.

Такимъ образомъ *общее число населенія*, какъ постояннаго, такъ и непостояннаго составляло 841463 *души обоего пола*, въ томъ числѣ мужчинъ 418582 и женщинъ 422881.

По занимаемому губерніею пространству, (847903 десятины) народонаселеніе распределено съ среднею плотностью по 5069 человѣкъ на квадратную милю.

Весь приростъ населенія, получившійся отъ перевѣса родившихся надъ умершими, числа переселившихся на жительство въ губернію надъ выселившимися, а также родившихся надъ умершими до наступленія отчетнаго 1895 года, по зачисленнымъ въ отчетномъ году равнялся 19499 человѣкъ; сравнительно съ приростомъ населенія въ 1894 году болѣе на 5694 человѣка.

Распределение всего населения, внесенного въ списки по городамъ и уездамъ, показано въ слѣдующей таблицѣ:

ГОРОДА И УЕЗДЫ	Постоянное населеніе			Непостоянное населеніе			В СЕГО
	Мужчинъ	Женщинъ	Обоего пола	Мужчинъ	Женщинъ	Обоего пола	Итого Обоего пола
Гор. Кѣльцы	6232	7124	13356	4197	4061	8258	21614
Гор. Хенцины	3910	4189	8099	97	74	171	8270
Кѣлецкій уѣздъ	58287	60977	119264	2337	1514	3851	123115
Андреевскій уѣз.	38010	38597	76607	3686	2674	6360	82967
Влоцковскій уѣздъ	40872	41178	82050	1708	1377	3085	85135
Гор. Мѣховъ	1210	1366	2576	308	340	648	3224
Мѣховскій уѣздъ	55875	57702	113577	5196	4713	9909	123486
Гор. Олькушъ	1642	1755	3397	510	537	1047	4444
Олькушскій уѣз.	58644	59586	118230	2980	1685	4665	122895
Гор. Пинчовъ	3621	3466	7087	187	192	379	7466
Гор. Дзялошице	3377	3327	6704	24	34	58	6762
Пинчовскій уѣздъ	52020	53018	105038	2128	2084	4212	109250
Гор. Хмѣльникъ	4052	4163	8215	410	214	624	8839
Стопницкій уѣз.	63934	64671	128605	3128	2263	5391	133996
Итого по городамъ	24044	25390	49434	5733	5452	11185	60619
Итого по уѣздамъ	367642	375729	743371	21163	16310	37473	780844
ВСЕГО по губерніи	391686	401119	792805	26896	31762	48658	841463

ПО ВѢРОИСПОВѢДАНІЯМЪ:

ГОРОДА И УЕЗДЫ	П о с т о я н н а г о									
	Православныхъ		Католиковъ		Протестантовъ		Евреевъ		Другихъ исповѣданій	
	МУЖ.	ЖЕН.	МУЖ.	ЖЕН.	МУЖ.	ЖЕН.	МУЖ.	ЖЕН.	МУЖ.	ЖЕН.
Гор. Кѣльцы	199	175	4542	5291	73	73	1418	1585	—	—
Гор. Хенцины	7	2	875	1030	1	—	3027	3157	—	—
Кѣлецкій уѣздъ	36	30	54303	56900	423	529	3522	3516	3	2
Андреевскій уѣз.	25	15	34694	35241	15	3	3276	3338	—	—
Влоцковскій уѣз.	2	6	35525	35865	271	270	5074	5037	—	—
Гор. Мѣховъ	4	2	913	992	—	—	293	372	—	—
Мѣховскій уѣздъ	38	22	54422	56338	4	3	1410	1339	1	—
Гор. Олькушъ	26	20	624	731	—	—	992	1004	—	—
Олькушскій уѣз.	17	13	54070	54000	8	6	4547	5566	2	1
Гор. Пинчовъ	30	29	1278	1236	—	—	2313	2201	—	—
Гор. Дзялошице	4	5	396	411	2	2	2975	2909	—	—
Пинчовскій уѣз.	34	25	49239	50277	2	2	2745	2714	—	—
Гор. Хмѣльникъ	2	6	549	588	—	—	3501	3569	—	—
Стопницкій уѣз.	39	33	56253	56910	480	474	7162	7254	—	—
Итого по городамъ	272	239	9177	10279	76	75	14519	14797	—	—
Итого по уѣздамъ	191	144	338506	345531	1203	1287	27736	28764	6	3
ВСЕГО по губерніи	463	383	347683	355810	1279	1362	42255	43561	6	3

ГОРОДА И УЪЗДЫ	П е п о с т о я н н а г о									
	Православныхъ		Католиковъ		Протестантовъ		Евреевъ		Другихъ исповѣданій	
	МУЖ.	ЖЕН.	МУЖ.	ЖЕН.	МУЖ.	ЖЕН.	МУЖ.	ЖЕН.	МУЖ.	ЖЕН.
Гор. Кѣльцы	243	432	2601	2602	55	52	1292	975	6	—
Гор. Хенцины	—	—	32	36	1	1	64	37	—	—
Кѣлецкій уѣздъ	52	42	1836	1136	18	16	427	318	4	2
Андреевскій уѣз.	55	41	2857	1775	19	16	755	842	—	—
Влоцковскій уѣз.	52	33	1290	1040	57	49	309	255	—	—
Гор. Мѣховъ	18	12	133	191	—	—	157	137	—	—
Мѣховскій уѣздъ	62	38	4350	3888	9	6	775	781	—	—
Гор. Олькушъ	9	10	187	197	2	—	312	330	—	—
Олькушскій уѣз.	67	54	2368	1291	13	15	532	325	—	—
Гор. Пинчовъ.	27	34	59	69	—	—	101	89	—	—
Гор. Дзялошице	3	2	9	7	—	—	12	25	—	—
Пинчовскій уѣз.	26	22	1821	1811	—	—	281	251	—	—
Гор. Хмѣльницъ	2	2	106	94	5	—	297	118	—	—
Стопницкій уѣз.	76	56	2639	1874	26	25	387	308	—	—
Итого по городамъ	302	492	3127	3196	36	53	2235	1711	6	—
Итого по уѣздамъ	390	286	17161	12815	142	127	3466	3080	4	2
ВСЕГО по губерніи	692	778	20288	16011	205	180	5701	4791	10	2

П О С О С Л О В І Я М Ъ :

ГОРОДА И УЪЗДЫ	П о с т о я н н а г о							
	Дворянъ		Духовнаго званія		М ѣ щ а н ѣ		Крестьянъ	
	МУЖЧ.	ЖЕНЦ.	МУЖЧ.	ЖЕНЦ.	МУЖЧ.	ЖЕНЦ.	МУЖЧ.	ЖЕНЦ.
Гор. Кѣльцы	480	709	25	6	3869	4539	1858	1870
Гор. Хенцины	19	16	3	5	3531	3687	357	481
Кѣлецкій уѣздъ	162	138	27	8	3453	3604	54645	57227
Андреевскій уѣз.	189	192	23	—	5532	5651	32266	32754
Влоцковскій уѣз.	102	97	34	—	7719	7951	33017	33130
Гор. Мѣховъ	3	4	—	—	1202	1362	—	—
Мѣховскій уѣздъ	249	268	33	—	4689	4889	50904	52545
Гор. Олькушъ	14	23	—	—	1544	1645	84	87
Олькушскій уѣз.	129	143	34	6	9266	11077	49215	48360
Гор. Пинчовъ	30	29	5	—	3512	3372	74	65
Гор. Дзялошице	10	12	1	—	3329	3275	37	40
Пинчовскій уѣз.	266	246	37	—	4449	4297	47268	48475
Гор. Хмѣльницъ	10	10	1	—	3974	4108	67	45
Стопницкій уѣз.	147	156	36	—	10727	10826	53024	53689
Итого по городамъ	571	803	35	11	20961	21988	2477	2588
Итого по уѣздамъ	1244	1240	224	14	45835	48295	320339	326180
ВСЕГО по губерніи	1815	2043	259	25	66796	70283	322816	328768

ГОРОДА И УЕЗДЫ	Н е п о с т о я н н а г о							
	Дворянъ		Духовнаго званія		М ѣ щ а н ь		Крестьянъ	
	мужч.	женщ.	мужч.	женщ.	мужч.	женщ.	мужч.	женщ.
Гор. Кѣльцы	389	451	20	10	1576	1540	2212	2060
Гор. Хенцины	2	3	—	—	65	38	30	33
Кѣлецкій уѣздъ	54	49	—	—	253	241	2030	1224
Андреевскій уѣз.	57	51	13	—	806	784	2810	1839
Влощовскій уѣз.	41	32	—	—	370	351	1297	994
Гор. Мѣховъ	44	23	4	—	226	271	34	46
Мѣховскій уѣздъ	153	141	8	—	827	798	4208	3774
Гор. Олькушъ	12	10	2	—	478	504	18	23
Олькушскій уѣз.	54	43	10	—	1227	457	1689	1185
Гор. Пинчовъ	20	20	—	—	100	80	67	92
Гор. Дзялошице	3	2	—	—	14	15	7	17
Пинчовскій уѣз.	40	41	6	1	279	254	1803	1788
Гор. Хмѣльникъ	5	5	—	—	340	116	65	93
Стоницкій уѣз.	57	53	14	—	476	364	2581	1846
Итого по городамъ	475	514	26	10	2799	2564	2433	2364
Итого по уѣздамъ	456	410	51	1	4238	3249	16418	12650
ВСЕГО по губерніи	931	924	77	11	7037	5813	18851	15014

Въ теченіе отчетнаго года переселилось въ губернію изъ другихъ губерній края, изъ Имперіи, изъ заграницы и перемѣнило мѣсто жительства, оставаясь въ предѣлахъ своей губерніи, 34976 человекъ обоого пола, въ томъ числѣ мужчинъ 17207—и женщинъ 17769; выселилось же 32649 человекъ, въ томъ числѣ мужчинъ 14986—и женщинъ 17663.

Изъ 792805 человекъ, записанныхъ къ концу отчетнаго года въ книги постояннаго населенія, состояло на лицо 712882, такъ какъ 9579 человекъ находилось въ военной службѣ, 64926 человекъ находилось въ другихъ мѣстностяхъ края, въ Имперіи 2296 человекъ, заграницей 460 человекъ и неизвѣстно гдѣ отсутствовало 2662 человека.

Къ концу прошлаго года непостояннаго населенія въ губерніи за исключеніемъ войскъ числилось 45429 человекъ обоого пола. Въ теченіе года пришло на жительство изъ другихъ мѣстностей края, изъ Имперіи, изъ заграницы 28882 человека, въ томъ числѣ мужчинъ 15048 и женщинъ 13834; вышло изъ губерніи мужчинъ 13658, женщинъ 13918, всего 27576; родилось мужчинъ 2289, женщинъ 2266, всего 4555 человекъ; умерло мужчинъ 1314, женщинъ 1318, всего 2632 человекъ; такимъ образомъ къ концу отчетнаго года непостояннаго населенія въ губерніи состояло на лицо 48658 человекъ, въ томъ числѣ мужчинъ 26896 и женщинъ 21762.

Въ теченіе отчетнаго года изъ иностранныхъ подданныхъ, проживающихъ въ губерніи, приняло русское подданство 79 человекъ, православную вѣру 4 человека.

Отправлено въ Сибирь на поселеніе 12 человекъ.

Случаевъ рожденія двойней было 186, тройней 3.

Подкидышей 3.

Въ теченіе года выдано жителямъ губерніи на отлучку въ другія мѣста паспортовъ и билетовъ 91224.

II. ПОДАТИ И ПОВИННОСТИ.

(Приложение къ этой статьѣ вѣдомость № 5).

а) ОКЛАДНЫЕ СБОРЫ.

Къ 1 Января 1895 года оставалось недоимокъ прежнихъ лѣтъ:

Окладныхъ податей и другихъ сборовъ	283872 р. 49 к.
Въ теченіе отчетнаго должно было поступить:	
а) недоимокъ	283872 р. 49 к.
б) оклада	341245 р. 30 к.
Итого	625117 р. 79 к.

Въ теченіе года причислено:

а) недоимокъ	36456 р. 85 к.
б) оклада	414781 р. 2 к.
Итого	451237 р. 87 к.
Всего	1076355 р. 66 к.

Изъ этого числа въ теченіе года:

исключено: а) недоимокъ	3898 р. 85 к.
б) оклада	10722 р. 49 к.
Итого	14621 р. 34 к.

взыскано: а) недоимокъ	53322 р. 21 к.
б) оклада	685773 р. 37 к.
Итого	738995 р. 78 к.
Всего	753617 р. 12 к.

Затѣмъ къ 1-му Января 1896 года осталось:

а) недоимокъ	263108 р. 28 к.
б) оклада	59630 р. 26 к.
Итого	322738 р. 54 к.

Противъ прошлаго 1894 года сумма недоимокъ окладныхъ податей и сборовъ увеличилась на 38866 руб. 5 коп.

По статьямъ взысканій, по вѣдомствамъ Министерства Внутреннихъ Дѣлъ, Финансовъ, Юстиціи и Государственныхъ Имуществъ къ 1 Января 1895 года было въ недоимкѣ

233751 р. 72 к.

Въ отчетномъ году подлежало взысканію оклада

43070 р. 22 к.

Итого 276821 р. 94 к.

Въ теченіе года вновь причислено:

а) недоимокъ	76866 р. 61 к.
б) оклада	64323 р. 68 к.

Итого 141190 р. 29 к.

Всего 418012 р. 23 к.

Въ теченіе отчетнаго года:

исключено: а) недоимокъ	101547 р. 73 к.
б) оклада	769 р. 42 к.

взыскано а) недоимокъ 64392 р. 97 к.

б) оклада 82807 р. 41 к.

Итого 249517 р. 53 к.

Затѣмъ къ 1-му Января 1896 года оставалось:

а) недоимокъ	144677 р. 63 к.
б) оклада	23817 р. 7 к.
Итого	168494 р. 70 к.

По сравненіи съ 1894 годомъ сумма недоимокъ окладныхъ податей и сборовъ по статьямъ взысканій вѣдомствъ: Министерства Внутреннихъ Дѣлъ, Финансовъ, Юстиціи и Государственныхъ Имуществъ уменьшилась на 65257 руб. 2 коп.; общая же сумма недоимки всѣхъ казенныхъ податей и сборовъ (491233 р. 24 к.) уменьшилась относительно прошлаго года на 26390 руб. 97 коп.

б) ГУБЕРНСКІЕ СБОРЫ.

Транспортный сборъ.

Транспортный сборъ поступаетъ въ Губернское Казначейство и числится по смѣтѣ Министерства Внутреннихъ Дѣлъ.

Количество транспортного сбора опредѣляется ежегодно по числу городскихъ и сельскихъ дымовъ; основаніемъ же къ исчисленію служить норма, назначаемая ежегодно Министерствомъ Внутреннихъ Дѣлъ.

На 1895 годъ назначено по 18 коп. съ cadaго городскаго и сельскихъ дымовъ.

По росписанію, составленному Губернскимъ Правленіемъ, транспортный сборъ съ жителей Кѣлецкой губерніи опредѣленъ по числу 97831 дымовъ въ 17609 руб. 58 коп.

Такимъ образомъ въ отчетномъ году слѣдовало къ поступленію:

Оклада отчетнаго года	17609 р. 58 к.
Недоимокъ прежнихъ лѣтъ	277 р. 79 к.
Итого	17887 р. 37 к.

Въ счетъ сего поступило:

Оклада отчетнаго года	17004 р. 6 к.
Недоимокъ прежнихъ лѣтъ	277 р. 79 к.
Итого	17281 р. 85 к.

Затѣмъ къ 1-му Января 1896 года осталось въ недоимкѣ 605 р. 52 к.

Изъ этого сбора, по смѣтѣ 1895 года Министерства Внутреннихъ Дѣлъ, на расходы по губерніи было назначено 10800 руб. изъ коихъ расходовано:

На содержаніе арестантовъ	1574 р. 36 к.
На уплату конвоирамъ	5864 р. 74 к.
На наемъ подводъ	1400 р. 73 к.
На отправленіе на родину нижнихъ чиновъ, уволенныхъ изъ земской стражи	573 р. 31 к.
На канцелярскіе и другіе мелкіе расходы	1103 р. 31 к.
На наемъ 2-хъ добавочныхъ сторожей при Кѣлецкомъ полицейскомъ арестѣ	240 р. — к.
Итого	10757 р. 45 к.

Страховой сборъ.

На основаніи Высочайше утвержденныхъ 20 Юля 1870 года правилъ, страховой сборъ производится со всѣхъ недвижимостей, подлежащихъ обязательному застрахованію со страхователей по тарифу.

Цѣнность застрахованныхъ отъ огня строеній простиралось въ губерніи къ 1-му Января 1895 года на сумму 33119500 рублей.

Въ томъ числѣ:

по городамъ	3357150 р.
„ посадамъ	3877650 р.
„ селеніямъ	25884700 р.

Въ теченіи отчетнаго года количество застрахованныхъ зданій увеличилось, посему и цѣнность страхованія увеличилась къ 1 Январю 1896 года до 34094720 рублей.

а именно:

по городамъ	3422670 р.
„ посадамъ	3961400 р.
„ селеніямъ	26710650 р.

СОСТОЯНІЕ ФОНДОВЪ.

I. ДОХОДЪ.

На основаніи общей суммы страхованія въ отчетномъ году подлежало по раскладкѣ къ поступленію:

а) Нормальнаго страховаго сбора по тарифу	217972 р. 90 к.
б) Добавочнаго сбора съ нормальной премии за прежніе годы	16467 р. 11 к.
Итого	234440 р. 1 к.
в) Дополнительнаго общаго страховаго сбора въ размѣрѣ 25% отъ нормальной премии	54520 р. 93 к.
г) Случайныхъ доходовъ	26249 р. 94 к.
д) Недоимокъ страховаго сбора за прошлый годъ	16206 р. 31 к.
е) Изъ запаснаго страховаго капитала въ Государственномъ Банкѣ	62115 р. 97 к.
Итого въ отчетномъ году подлежало къ поступленію	393533 р. 16 к.

Въ счетъ этой суммы въ отчетномъ году было:

1) внесено въ Казначейство	377556 р. 61 к.
2) сложено со счетовъ	206 р. 2 к.
Итого	377762 р. 63 к.

Осталось въ недоимкѣ къ 1-му Января 1896 года 15770 р. 53 к.

II. РАСХОДЪ.

1) На уплату вознагражденій за сгорѣвшія строенія	324333 р. 46 к.
2) Въ пособіе казнѣ и на содержаніе чиновъ, служащихъ по страховой части	21576 р. 26 к.
3) Случайные расходы	16855 р. 8 к.
4) Возвратъ премій	63 р. 90 к.
5) Отпущено авансомъ на холерные потребности	6030 р. 26 к.
Итого	368888 р. 96 к.

Состояніе наличнаго капитала:

Наличнаго капитала въ Казначействахъ съ конца 1894 года
оставалось 23645 р. 54 к.

Въ отчетномъ году поступило:

Въ счетъ росписныхъ сборовъ 377556 р. 61 к.
Всего въ наличности было. 401202 р. 15 к.

Въ теченіи 1895 года уплачено изъ страховыхъ суммъ . . . 368888 р. 96 к.
Затѣмъ къ концу 1895 года осталось капитала 32313 р. 19 к.
" " " " " недоимки 15770 р. 53 к.
Активное состояніе имущества 48083 р. 72 к

Вышеозначенное активное состояніе капитала страховаго учрежденія по ко-
нецъ 1895 года обременяютъ:

а) вознагражденіе за убытки, причиненные пожарами, уже
разсмотрѣнные, но по разнымъ причинамъ неуплаченные 89763 р. 3 к.
б) вознагражденіе за пожарные убытки окончательно еще
не разсмотрѣнные 98727 р. 82 к.
в) на покрытіе суммы, отпущенной Государственнымъ Бан-
комъ заимообразно изъ запаснаго капитала 26630 р. 83 к.
Итого 215121 р. 68 к.

Такимъ образомъ съ исходомъ 1895 года образовался не-
достатокъ суммы на покрытіе расходовъ въ 167037 р. 96 к.
По сравненію съ прошлымъ годомъ болѣе на 6618 р. 9 к.
Въ Государственномъ Банкѣ запаснаго страховаго капита-
ла по счету Кѣлецкой губерніи къ 1 Января 1896 года состояло 117420 р. 37 к.

Сборъ по застрахованію отъ чумы рогатаго скота.

Размѣръ сбора, взимающагося въ 1895 году, со штуки рогатаго скота рав-
нялся $\frac{1}{2}$ коп.

Въ отчетномъ году въ губерніи числилось скота:

воловъ и быковъ	16473
коровъ	168548
яловаго скота	43925
телятъ	36180
Всего	<u>265126</u>

Вознагражденіе за убитый для пресѣченія чумы скотъ было опредѣлено въ
слѣдующемъ размѣрѣ: за быка и вола 60 руб., за корову 40 руб., за штуку яло-
ваго скота 30 руб., и за теленка 10 руб.; такимъ образомъ стоимость всего ско-
та въ губерніи за 1895 годъ составляла:

воловъ и быковъ	988380 руб.
коровъ	6741920 руб.
яловаго скота	1317750 руб.
телятъ	361800 руб.
Итого	<u>9409850 руб.</u>

Обложенію сборомъ подлежало всего 228946 штукъ скота.

Сбора по застрахованію скота отъ чумы въ отчетномъ году, въ завѣдываніи Губернскаго Правленія—состояло 2757 руб. 17 коп.,—въ томъ числѣ:

1) Остатка наличнаго сбора къ 1 Января 1895 года	27 р. 21 к.
2) Годоваго оклада сбора за 1895 годъ	1144 р. 73 к.
3) Уплочено сверхъ оклада	— р. 23 к.
4) Полученныхъ при отзывѣ Департамента Общихъ Дѣлъ Министерства Внутреннихъ Дѣлъ отъ 13 Ноября 1895 года за № 25963 на выполненіе расходовъ за 1895 годъ	1585 р. — к.
Итого	2757 р. 17 к.

Изъ этой суммы въ теченіе отчетнаго года израсходовано:

1) По ассигновкѣ Губернскаго Правленія отъ 11 Декабря 1895 года за № 6753 перечислено въ § 32 ст. 9 доходной смѣты Министерства Внутреннихъ Дѣлъ 1895 года, причитающіеся въ пособіе казнѣ изъ сбора за скотовладѣльцевъ Кѣлецкой Губерніи за 1895 годъ	2690 р. — к.
2) Произведено мелкихъ расходовъ на сумму	64 р. 14 к.
Итого	2754 р. 14 к.

Затѣмъ къ 1 Января 1896 года состоитъ въ остаткѣ 3 руб. 3 коп., каковая сумма хранится въ Кѣлецкомъ Губернскомъ Казначействѣ.

Д о р о ж н ы й с б о р ь .

Губернскаго дорожнаго сбора въ отчетномъ году слѣдовало поступить:

Недоимокъ прежнихъ лѣтъ	5310 р. 98 к.
Оклада отчетнаго года	78850 р. 25 к.
Причислено отъ измененій оклада	3568 р. 1 к.
Случайныхъ доходовъ	32 р. 73 к.
Итого	87761 р. 97 к.
Сложено со счетовъ	160 р. 86 к.
Затѣмъ подлежало къ поступленію	87601 р. 11 к.
Въ теченіе отчетнаго года поступило	78516 р. 48 к.
Осталось въ недоимкѣ	9084 р. 63 к.
въ томъ числѣ:	
недоимокъ прежнихъ лѣтъ	2069 р. 60 к.
оклада	7015 р. 3 к.

Сравнительно съ 1894 годомъ въ недоимкѣ оставалось болѣе на 3773 р. 65 к.

Сверхъ сего въ пользу Губернскаго дорожнаго сбора поступило 10% съ уплачиваемыхъ въ казну пошлинъ за торговья свидѣтельства и билеты, а также за патенты для заведеній выдѣлывающихъ и продающихъ питья

13915 р. 1 к.

А всего съ окладомъ и недоимками

92431 р. 49 к.

Изъ этой суммы и оставшихся къ 1 Января 1895 года 1488 р. 54 к. всего 93920 р. 3 к., произведено было расходовъ на сумму 87709 р. 61 к. въ томъ числѣ:

На жалованіе дорожной прислугѣ и квартирное до- вольствіе дорожныхъ сторожей	10460 р. — к.
За постройку шоссе, ремонтъ губернскихъ дорогъ и мостовъ въ 1894 и 1895 годахъ	77185 р. 3 к.
На пополненіе страховой недоимки отъ 2-хъ дорож- ныхъ казармъ	6 р. 8 к.
На вознагражденіе убытковъ, причиненныхъ стокомъ бодѣ, влѣдствіе постройки новаго моста	50 р. — к.
Въ возвратъ неправильно взысканнаго 10% дорожного сбора	8 р. 50 к.
Къ 1 Января 1896 года оставалось въ наличности до- рожнаго сбора	6210 р. 42 к.

По уѣздамъ расходы губернскаго дорожного сбора распредѣлялись слѣдую-
щимъ образомъ:

Уѣзды	Израсходовано	Отношеніе къ общей суммѣ расходовъ
Кѣлецкій	11873 р. 28 к.	15,3
Андреевскій	19801 р. 53 к.	25,6
Мѣховскій	11364 р. 12 к.	14,8
Стопницкій	15784 р. 20 к.	20,4
Олькунскій	7762 р. 23 к.	10
Влощовскій	6879 р. 59 к.	9,5
Пинчовскій	3720 р. 8 к.	4,8

Изъ приведенныхъ данныхъ видно, что въ отчетномъ году наибольшія потреб-
ности въ благоустройствѣ губернскихъ дорогъ представлялъ Андреевскій уѣздъ,
а наименьшій Пинчовскій.

Квартирный сборъ.

Квартирный сборъ взымался въ отчетномъ году по слѣдующей, утвержденной
Г. Министромъ Финансовъ нормѣ:

I. Съ городскихъ обывателей

- съ домовладѣльцевъ въ городахъ, причисленныхъ по платежу подымной
подати къ II и III разрядамъ, въ размѣрѣ 100% уплачиваемой ими подымной подати;
- съ домовладѣльцевъ въ городахъ IV разряда въ размѣрѣ 50% уплачи-
ваемой ими подымной подати;
- съ городскихъ промышленниковъ и торговцевъ 30% съ чистаго дохода
отъ ихъ промысла.

II. Съ сельскихъ обывателей

- съ частныхъ домовладѣльцевъ по 9½% съ взимаемаго съ нихъ основнаго
дворскаго поземельнаго налога;
- съ усадебъ I разряда въ посадахъ и селеніяхъ по 52 коп. съ усадьбы.
- съ усадебъ II разряда въ посадахъ и селеніяхъ по 26 коп. съ усадьбы.

На этомъ основаніи квартирнаго сбора слѣдовало въ отчетномъ году къ по-
ступленію:

въ томъ числѣ:	80389 р. 77 к.
недоимокъ прежнихъ лѣтъ	15497 р. 8 к.
оклада отчетнаго года	64892 р. 69 к.

Въ теченіе 1895 года было взыскано и сложено со счетовъ 65364 р. 96 к.
 Затѣмъ осталось недозысканныхъ 15024 р. 81 к.
 Сравнительно съ 1894 г. въ недоимкѣ осталось менѣе на 472 р. 27 к.

Изъ поступившей въ отчетномъ году суммы квартирнаго сбора 65364 р. 96 коп. и наличнаго остатка отъ 1894 года 45147 руб. 66 коп. израсходовано на уплату вознагражденія жителямъ за отводъ квартиръ, на ремонтъ казармъ и барачковъ въ гор. Кѣльцахъ, построенныхъ на счетъ квартирныхъ суммъ, а также на выдачу квартирныхъ денегъ чинамъ Военнаго Вѣдомства, Уѣзднымъ Начальникамъ, Судебнымъ Слѣдователямъ и чинамъ крестьянскихъ учреждений всего 64848 руб. 32 коп., въ томъ числѣ значится, переведенныхъ на Ломжинскую и Плоцкую губерніи 14000 рублей наличныхъ суммъ сего сбора.

Затѣмъ къ 1 Января 1896 года осталось въ наличности 45664 р. 30 к.

Гминные сборы.

Гминные сборы въ силу правительственныхъ учреждений и установленные самими жителями простирались въ отчетномъ году до 341139 р. 28 к.

Сборы эти распредѣлялись по уѣздамъ слѣдующимъ образомъ:

У ѣ з д ы	На содержаніе гминныхъ управленій						На содержа- ніе гминныхъ судовъ	Содержаніе гм. начальн. училищъ	Расходы обща- въ силу Прав. распоряженій	Расходы уѣт. гминна- ми сходами				
	Личный составъ	Канце- ляр. и др. над.	Наемъ помѣщ.											
				Р	У	Б								
Р У Б Л И И Н О П Ъ Й К И														
Андреевскій	7955	30	3607	59	365	—	4265	87	6017	45½	2540	48	4986	3
Влощовскій	6540	40	3533	5	100	—	4932	45	3975	26	1040	16	4669	26
Кѣлецкій	11011	16	5837	30	172	—	5820	58	7252	31	8011	83	10329	6
Мѣховскій	16364	23	3884	30	345	—	6579	73	27048	5½	9193	55½	13607	76
Олькучскій	11277	78	5934	49	484	—	5806	5	7400	94	6216	65	3795	96
Панчовскій	11956	87	3599	29	610	—	7762	77	18560	39	6690	72	13171	79½
Стошницкій	12515	20	5790	—	358	63	4964	94	14143	37	6061	96	15352	30
ВСЕГО по губерніи	77620	94	31186	2	2434	63	40132	39	84397	78	39755	35½	65612	16½

341139 руб. 28 коп.

Сравнительно съ 1894 годомъ общая сумма гминныхъ сборовъ въ губерніи въ отчетномъ году уменьшилась на 7094 руб. 85 коп.

Сборъ на содержаніе гминныхъ начальныхъ училищъ увеличился на 641 руб. 18 коп., вѣдствие ремонта училищъ въ нѣкоторыхъ уѣздахъ.

Развертка всѣхъ гминныхъ сборовъ въ губерніи производится по числу морговъ владѣмой плательщиками удобной земли, за исключеніемъ самостоятельныхъ посадскихъ гминъ, въ коихъ распредѣленіе этихъ сборовъ производится по числу владѣльцевъ недвижимыхъ собственности.

Размѣръ гминныхъ сборовъ каждаго морга удобной земли въ среднемъ составляетъ около 32 коп.

в) Городскіе доходы и расходы.

(Приложение къ этой статьѣ въдомость № 11).

Источники доходовъ семи городовъ Кѣлецкой губерніи въ отчетномъ году остались тѣ-же, что и въ предыдущихъ.

Городскіе доходы и расходы представляются въ слѣдующемъ видѣ:

Должно было поступить:

Доходовъ отчетнаго года	85100 р. 31½ к.
Недоимокъ прежнихъ лѣтъ	16381 р. 63½ к.
Итого	101481 р. 95 к.

Поступило:

Доходовъ	73740 р. 9½ к.
Недоимокъ	8393 р. 89 к.
Итого	82133 р. 98½ к.

Недовзыснано:

Доходовъ	11360 р. 22 к.
Недоимокъ	7987 р. 74½ к.
Итого	19347 р. 96½ к.

Расходовъ изъ городскихъ суммъ произведено	85433 р. 70½ к.
Разность между доходами и расходами	5511 р. 97 к.

Недостающая сумма текущихъ доходовъ на производство въ отчетномъ году расходовъ пополнена изъ остатковъ прежнихъ лѣтъ.

Статьи городскихъ расходовъ составляли: содержаніе мѣстъ и лицъ городского управленія, содержаніе городскихъ имуществъ, благотворительныхъ заведеній, благоустройство городовъ и проч.

Къ числу болѣе значительныхъ расходовъ относятся издержки по благоустройству городовъ, на что въ семи городахъ Кѣлецкой губерніи израсходовано 34564 р. 91 к.

Въ томъ числѣ:

по гор. Кѣльцы	21716 р. 66 к.
„ Мѣхову	155 р. 66 к.
„ Пинчову	2416 р. 69 к.
„ Олькушу	6668 р. 15 к.
„ Хенцины	1729 р. 52 к.
„ Дзялошицы	1805 р. 23 к.
„ Хмѣльникъ	73 р. — к.
Итого	34564 р. 91 к.

Запаснаго и неприкосновеннаго капиталовъ къ 1-му Января 1895 года въ Варшавской Конторѣ Государственнаго Банка хранилось 119696 р. 55 к.

Въ теченіи 1895 года отъ взносовъ городскихъ кассъ, отъ причисленія процентовъ за 1894 годъ на капиталы тѣхъ же кассъ и сбереженій отъ покупки новыхъ взамѣвъ вышедшихъ въ тиражъ процентныхъ бумагъ прибыло:

1) по Кѣлецкой городской кассѣ	1469 р. 40 к.
2) „ Хенцинской „ „	304 р. 38 к.
3) „ Мѣховской „ „	249 р. 93 к.
4) „ Олькушской „ „	2523 р. 74 к.
5) „ Пинчовской „ „	549 р. 4 к.

6) по Дзялошицкой городской кассѣ	105 р. 62 к.
7) „ Хмѣльницкой „	89 р. 31 к.
Итого	5291 р. 42 к.

А всего съ хранящимися въ Варшавской
Конторѣ Государственнаго Банка 124987 р. 97 к.

Въ отчетномъ году вытребовано для городскихъ кассъ:

а) Кѣлецкой	8008 р. — к.
б) Хенцинской	1541 р. 9 к.
в) Мѣховской	500 р. 50 к.
г) Олькушской	2002 р. — к.
Итого расходовано	12051 р. 59 к.

Затѣмъ къ 1-му Января 1896 года имѣется капитала 112936 руб. 38 коп.,
который распределяется по кассамъ слѣдующимъ образомъ:

Наименованіе городовъ	С		У		М		М		А	
	Капиталовъ неприкосновенныхъ				Запасныхъ капиталовъ				В С Е Г О	
	%		Наличными деньгами		%		Наличными деньгами			
	бумагами				бумагами					
Р У Б Л И И К О П Ъ Й К И										
Кѣльцы	2200	—	66	48	17100	—	74	65	19441	13
Хенцины	—	—	—	—	6200	—	798	84	6998	84
Мѣховъ	—	—	—	—	5100	—	783	52	5833	52
Олькушъ	18200	—	2974	54	34100	—	8865	83	64140	37
Пинчовъ	1000	—	251	91	1500	—	1934	81	4686	72
Дзялошице	—	—	—	—	700	—	8267	17	8967	17
Хмѣльникъ	—	—	—	—	2000	—	818	63	2818	63
В с е г о	21400	—	3292	93	66700	—	21543	45	112936	38

г) АКЦИЗНЫЕ СБОРЫ.

Акцизныхъ сборовъ по всемъ предметамъ обложенія въ отчетномъ 1895 году
поступило 1425886 руб. 82 коп.

Въ томъ числѣ:

Акциза съ вина и спирта	743565 р. 39 к.
„ съ пива и дрожжей	57201 р. 30 к.
„ съ меда	249 р. — к.
Патентнаго сбора	63749 р. 81 к.
Случайныхъ доходовъ	1315 р. 99 к.
Дохода съ сахароваренія	457057 р. 98 к.
Табачнаго дохода	15718 р. 73 к.
Спичечнаго дохода	4604 р. 13 к.
Доходъ съ освѣтительныхъ нефтяныхъ маселъ	15 р. 50 к.

Сверхъ сего поступило:

По оптовымъ виннымъ складамъ съ разроч- кою платежа акциза	82283 р. — к.
Съ контрабандныхъ питей	125 р. 99 к.
Итого	1425886 р. 82 к.

Въ теченіи 1895 года было задержано въ губерніи контрабандныхъ питей, водворенныхъ изъ заграницы, 36234,1 градуса безводнаго спирта.

Въ сравненіи съ предыдущимъ годомъ въ отчетномъ году послѣдовало увеличеніе питейнаго дохода на 33898 руб. 93 коп., сахарнаго на 165276 руб. 94 к. и нефтянаго на 8 руб. 50 коп.; табачный же доходъ уменьшился на 927 р. 97 к.

Указанное увеличеніе питейнаго дохода объясняется поступленіемъ недоимки, оставшейся на 1-го Января 1895 года и значительно превышавшей таковую на 1-го Января 1896 г., а также увеличеніемъ расхода вина на мѣстное потребленіе.

Увеличеніе же сахарнаго дохода явилось слѣдствіемъ расширенія свекловичныхъ плантацій и возвышенія съ 1-го Сентября 1894 года акциза съ сахара до 1 рубля 75 коп.

Всѣхъ, подлежащихъ вѣдѣнію Акцизнаго Управленія, заводовъ дѣйствовало въ губерніи 42, въ томъ числѣ:

Винокуренныхъ	23
Пивоваренныхъ	11
Медоваренныхъ	5
Свеклосахарныхъ	2
Спичечныхъ	1
Итого	42

Мѣсть для продажи питей было 878, сравнительно съ 1894 годомъ болѣе на 1.

Заведеній, въ коихъ производилась продажа табачныхъ издѣлій, въ 1895 году было 1278, болѣе прошлогодняго на 90, въ томъ числѣ II разряда 74 и III разряда 1204.

Заведеній, съ раскурочной продажей 866, болѣе прошлогодняго на 25.

Въ отчетномъ году случаевъ нарушеній уставовъ о табачномъ и питейномъ сборахъ было 626; изъ этого числа 155 оставлено безъ послѣдствій; нерѣшенныхъ осталось 50, а по остальнымъ (421) наложено взысканій на сумму 20232 руб. 57 коп.

д) ОТПРАВЛЕНІЕ НАТУРАЛЬНЫХЪ ПОВИННОСТЕЙ.

Квартирная повинность.

Въ 1895 году квартиры въ натурѣ по городамъ, посадамъ и селеніямъ были отводимы на основаніи Высочайше утвержденного 31 Мая 1868 года квартирнаго положенія и Высочайше утвержденного 2 Мая 1886 года мѣрнія Государственнаго Совѣта для войскъ, чиновъ земской стражи, жандармскаго управленія, продовольственнаго магазина и лицъ, служащихъ въ учрежденіяхъ по крестьянскимъ дѣламъ.

Въ отчетномъ году войска были расквартированы въ слѣдующихъ мѣстностяхъ губерніи:

Въ городѣ Нѣльцахъ, Штабъ 14-й кавалерійской дивизіи, Командиръ 1-ой бригады той же дивизіи, 5 и 6 Стрѣлковыя полки за исключеніемъ 2-хъ ротъ и 1-я Легкая батарея 2-ой Стрѣлковой Бригады, послѣдняя до 29 Сентября отчетнаго года.

Въ Нѣлецкомъ уѣздѣ, въ городѣ Хенцинахъ одна рота 6-го Стрѣлковаго полка до 1 Мая 1895 года.

Въ Андреевскомъ уѣздѣ, въ посадѣ Андреевѣ—одна рота 5-го Стрѣлковаго полка и въ деревнѣ Окса 23-я Конно-артиллерійская батарея.

Въ Стопницкомъ уѣздѣ, въ деревнѣ Тарноскала и Грабовецѣ 21-я Конно-артиллерійская батарея; въ деревняхъ Видухова и Бронино два эскадрона 41-го Драгунскаго Ямбургскаго полка.

Въ Мѣховскомъ уѣздѣ, въ городѣ Мѣховѣ Штабъ и двѣ сотни Донскаго Казачьяго № 14 полка; въ посадѣ Сломникахъ одна сотня того же полка.

Въ Ольнушскомъ уѣздѣ, въ посадѣ Пилица и на фольваркѣ Заржече двѣ сотни Донскаго Казачьяго № 14 полка.

Въ Пинчовскомъ уѣздѣ, въ городѣ Пинчовѣ Штабъ и четыре эскадрона 41 Драгунскаго Ямбургскаго полка.

Въ отчетномъ году пользовались квартирами въ натурѣ, или взамѣнъ ихъ квартирными деньгами:

Генераловъ	2
Штабъ-Офицеровъ	83
Оберъ-Офицеровъ	194

Нижнихъ чиновъ войскъ и чиновъ гражданскихъ учреждений размѣщено было въ казармахъ и у частныхъ лицъ 5206 человекъ.

Въ 1895 году казарменные помѣщенія на счетъ казны или суммъ квартирнаго сбора возводимы не были.

Изъ суммъ, назначенныхъ по сметѣ Главнаго Инженернаго Управленія, въ отчетномъ году израсходовано за отводъ и наемъ помѣщеній для полковыхъ заведеній и другихъ воинскихъ учреждений, полковыхъ лазаретовъ, а равно плацевъ для ученій войскъ, лагернаго сбора и т. п.—10381 руб. 96 коп. и предстоитъ еще къ выдачѣ приблизительно 10820 руб.

Сверхъ сего изъ суммъ квартирнаго сбора выдано домовладѣльцамъ за отводъ и наемъ казарменныхъ помѣщеній для войскъ, а равно квартирныхъ денегъ воинскимъ чинамъ въ томъ числѣ и жандармекаго вѣдомства, на основаніи Высочайше утвержденнаго 2 Мая 1886 года мѣнія Государственнаго Совѣта,—32097 руб. 94 коп. и предстоитъ еще къ отпуску приблизительно 8000 рублей.

Подводная повинность.

Кромѣ войскъ, имѣющихъ право на взиманіе подводъ на основаніи правилъ, утвержденныхъ б. Совѣтомъ Управленія 22-го Апрѣля 1853 года, съ уплатою по 2 коп. съ лошади и вереть, обывательскими лошадьми, съ уплатою прогоновъ по почтовой цѣнѣ, пользуются также чины акцизныхъ управленій при разъѣздахъ по дѣламъ службы, чины учреждений по крестьянскимъ дѣламъ и прѣше чины земской стражи въ экстренныхъ случаяхъ, какъ напримѣръ, во время преслѣдованія преступниковъ.

Кромѣ того на обязанности жителей лежитъ доставленіе бесплатныхъ подводъ: а) для немущихъ больныхъ; б) медицинскихъ чиновниковъ; в) войтовъ гминь и г) нижнихъ чиновъ жандармскихъ управленій при разъѣздахъ по дѣламъ службы.

Размѣръ этой повинности въ натурѣ и деньгами былъ слѣдующій.

У ѣ з д ы	Упложено деньгами		Поставлено подводъ въ натурѣ	
	руб. и коп.		Платныхъ	Бесплатныхъ
Андреевскій	1535	2	1614	964
Влоцковскій	3109	77	1340	162
Кѣлецкій	2185	92	2208	596
Мѣховскій	3681	21	1373	811
Олькушскій	1840	—	775	938
Пинчовскій	5620	20	506	1280
Стопницкій	4824	72	1410	878
И т о г о	22796	84	9226	5629

Въ отчетномъ году упложено деньгами менѣе на 1964 руб. 26 коп., чѣмъ въ 1894 году; платныхъ подводъ поставлено менѣе на 616 и бесплатныхъ—менѣе на 649.

Дорожная повинность.

Дорожная повинность обращается на поддержаніе дорогъ 2-го и 3-го разрядовъ и согласно Высочайшему Указу 19 Июля 1870 года составляетъ обязательную повинность сельскихъ жителей.

Содержаніе дорогъ 3-го разряда лежитъ на обязанности сельскихъ обществъ и отдѣльных домовладѣльцевъ черезъ земли которыхъ дороги эти пролегаютъ; содержаніе же дорогъ 2-го разряда составляетъ общественную гминную повинность. Эта повинность въ нѣкоторыхъ гминахъ исполняется въ натурѣ, въ другихъ—переведена на деньги.

Размѣръ ея въ 1895 году составлялъ 48260 пѣшихъ дней, 16793 конныхъ и кромѣ того издержано на ремонтъ дорогъ посредствомъ наемныхъ рабочихъ 5755 р. 62 к.

По каждому уѣзду эта повинность распределяется такимъ образомъ:

Уѣзды	Дней		издержано деньгами
	пѣшихъ	конныхъ	
Андреевскій	1842	908	252 р. 62 к.
Влоцковскій	5985	4515	— —
Кѣлецкій	12300	1795	230 р. —
Мѣховскій	3332	598	1991 р. 28 к.
Олькушскій	8870	2644	— —
Пинчовскій	8240	3225	1412 р. 20 к.
Стопницкій	7691	3108	1869 р. 52 к.
Итого	48260	16793	5755 р. 62 к.

Въ отчетномъ году на исправленіе дорогъ 2-го разряда потребовалось пѣшихъ дней меньше чѣмъ въ прошломъ году на 944, конныхъ дней больше на 1531 и деньгами издержано болѣе на 45 руб. 18 коп.

Неравномѣрность распределенія дорожной повинности по уѣздамъ обусловливается свойствомъ почвы и состояніемъ дорогъ.

В о и н с к а я п о в и н н о с т ь .

I. О выполнении призыва.

Призывъ къ исполненію воинской повинности въ 1895 году начался 15 Октября и окончень 3-го Ноября.

По разверткѣ назначено къ приему на службу 2231 человекъ.

Для пополненія назначеннаго числа новобранцевъ состояло:

а) по призывнымъ спискамъ (ст. 103 Уст.)	7601
б) по дополнительнымъ спискамъ А (ст. 158, 355 и 354)	3
в) по дополнительнымъ спискамъ Б (ст. 129)	1279
Итого	8883

Въ числѣ внесенныхъ въ призывные списки заключалось:

а) имѣющихъ право на льготу по семейному положенію:		
I-го разряда.	1610	
II-го ”	1211	
III-го ”	522	
	Итого	3343 челов.
б) по вѣроисповѣданію:		
1) христіанъ	6682	
2) евреевъ	919	
в) по сословіямъ:		
1) лицъ, внесенныхъ въ книги народонаселенія.	7601	

Въ число лицъ, внесенныхъ въ дополнительный списокъ Б, заключалось получившихъ отстрочку:

1) по имущественному положенію (ст. 52)	1
2) на окончаніе образованія (ст. 53, 55)	1
3) по невозмужалости и для поправленія здоровья (ст. 44): въ I-й разъ	826
во II-й разъ	451
Итого	1277

Изъ числа лицъ, внесенныхъ въ призывные списки:

а) получило отстрочку:	
1) на окончаніе образованія (ст. 53, 55)	6
б) освобождено отъ жребія (ст. 54), какъ заявившихъ желаніе исполнить воинскую повинность въ качествѣ вольноопредѣляющихся	7

По осмотрѣ и приѣмѣ для пополненія назначеннаго числа новобранцевъ:

I. Признано совсѣмъ неспособными къ военной службѣ (ст. 160 п. 1)

а) изъ внесенныхъ въ призывные списки:	
1) христіанъ	265
2) евреевъ	55
б) изъ числившихся по списку Б	51

II. Признано годными къ зачисленію въ ратники 2 разряда (ст. 154):

а)	изъ внесенныхъ въ призывные списки:	
1)	христіанъ	416
2)	евреевъ	75
б)	изъ числившихся по списку А	2
в)	„ „ по списку Б	413
III.	Назначено отстрочекъ по невозмужалости и для излеченія болѣзней (ст. 44)	
а)	изъ внесенныхъ въ призывные списки:	
1)	христіанъ	670
2)	евреевъ	153
б)	изъ числившихся по списку Б	526
IV.	Отерочено вслѣдствіе нахождения подъ слѣдствіемъ и судомъ (ст. 147)	20
V.	Отправлено на испытаніе (ст. 148)	232
	Назначено къ переосвидѣтельствуванію (ст. 150):	
а)	изъ внесенныхъ въ призывные списки	23
б)	изъ числившихся по списку Б	5
VI.	Неявилось къ исполненію призыва:	
1)	христіанъ	115
2)	евреевъ	27
	Принято въ войска:	
а)	изъ внесенныхъ въ призывные списки	2026
б)	изъ внесенныхъ въ дополнительный списокъ А	1
1)	на основаніи 44 ст. Уст. по истеченіи 1-й отерочки	133
2)	на основаніи 44 ст. Уст. по истеченіи 2-й отерочки	68
	Всего принято	2228
	Осталось въ недоборѣ:	
1)	евреевъ	3
	Въ числѣ принятыхъ заключается:	
а)	имѣвшихъ право на льготу:	
1)	III-го разряда	34
2)	II-го разряда	22
3)	I-го разряда	1
б)	женатыхъ	180
в)	имѣющихъ право на сокращенные сроки службы:	
1)	по 2-му пункту 56 ст. Уст.	1
г)	имѣющихъ читать и писать или только читать	414
	Итого	415
д)	зачисленныхъ по приѣмѣ, въ запасъ:	
1)	на основаніи 63 ст. Устава	8
е)	способныхъ къ службѣ:	
	строевой	2186
	нестроевой	34

ж) мѣрою роста:		
1) въ 2 аршина 2½ вершка	.	59
2) до 2 арш. 3 верш. включительно	.	319
3) „ 2 „ 4 „ „	.	556
4) „ 2 „ 5 „ „	.	665
5) „ 2 „ 6 „ „	.	444
6) „ 2 „ 7 „ „	.	143
7) „ 2 „ 8 „ „	.	39
8) „ 2 „ 9 „ „	.	3
з) по сословіямъ:		
1) лицъ, внесенныхъ въ книги народонаселенія		2228
и) по происхожденію:		
1) русскихъ	.	2
2) поляковъ	.	1938
3) нѣмцевъ	.	7
4) евреевъ	.	281
і) по вѣроисповѣданію:		
1) православныхъ и единовѣрцевъ	.	2
2) прочихъ христіанъ	.	1945
3) евреевъ	.	281

Изъ числа принятыхъ новобранцевъ:

а) отправлено съ мѣста призыва въ лечебныя заведенія (ст. 23 Наст. присутствій).	.	24
б) отправлено съ мѣста призыва по назначенію въ войска	.	273
в) распущено по домамъ, на основаніи 155 ст. Устава	.	1923
Итого		2220

За пополненіемъ контингента при освидѣтельствovanіи (ст. 154 Уст.) прочихъ призывавшихся лицъ:

I. Зачислено въ ратники ополченія I-го разряда:		
1) христіанъ	.	1396
2) евреевъ	.	82
II. Зачислено въ ратники ополченія 2-го разряда:		
1) христіанъ	.	1770
2) евреевъ	.	181
III. Признано совсѣмъ неспособными:		
1) христіанъ	.	80
2) евреевъ	.	14
IV. Неявились къ освидѣтельствovanію:		
1) христіанъ	.	62
2) евреевъ	.	6
Итого		3591

II. О дѣйствіяхъ присутствій по воинской повинности въ теченіе отчетнаго года.

Принято на службу на основаніи 151 ст. Устава:

а) подлежащихъ переосвидѣтельствуванію	22
б) находившихся въ лечебныхъ заведеніяхъ на испытаніи	42
в) неявившихся по призыву	25
г) состоящихъ подъ слѣдствіемъ или судомъ	5
Итого	94

Возвращено съ дѣйствительной службы по семейному положенію на основаніи ст. 49 Устава 20

Привлечено къ ответственности за нарушеніе законовъ о воинской повинности:

а) по 348 ст. Устава	2
б) „ 350 „ „	14
в) „ 351 „ „	1
г) „ 354 „ „	3
Итого	20

Опредѣленъ возрастъ по наружному виду по 137 ст. Уст. 127

Изъ нихъ включено въ призывные списки 44

Причислено на основаніи 119 и 120 ст. Устава, въ призывные списки 14

Отчислено изъ призывныхъ списковъ на основаніи 119 и 120 ст. Устава 4

Выдано свидѣтельствъ о припискѣ къ призывнымъ участкамъ:

а) лицамъ, означеннымъ въ 95 ст. Устава	5
б) прочимъ лицамъ, обязаннымъ по ст. 97 Устава получить эти свидѣтельства	11
Итого	16

Выдано свидѣтельствъ о явкѣ къ исполненію воинской повинности на основаніи 160 ст. Устава:

а) объ освобожденіи отъ службы навсегда	571
б) о зачисленіи въ ратники ополченія I-го разряда	1537
в) о зачисленіи въ ратники ополченія 2-го разряда	2681
г) временныхъ	1613
Итого	6402

Поступило жалобъ въ уѣздныя и городскія воинскія присутствія (ст. 201 Устава) на неправильности въ призывныхъ спискахъ 266

Изъ нихъ признано уважительными 59

Поступило жалобъ въ губернское по воинской повинности присутствіе (ст. 205 Уст.).

а) по опредѣленію неспособности къ труду	29
б) по назначенію льготъ	26
в) по опредѣленію возраста по наружному виду	1
г) по опредѣленію годности къ службѣ	228
Итого	284

Изъ нихъ признано уважительными:

а) по опредѣленію неспособности къ труду	9
б) по назначенію льготъ	8
в) по опредѣленію годности къ службѣ	41
Итого	<u>58</u>

О дѣлопроизводствѣ присутствій:

а) число засѣданій, кромѣ происходящихъ для дѣйствій по призыву	157
б) входящихъ бумагъ	7467
в) исходящихъ	13278

III. О расходахъ по призыву и приему на службу и на содержаніе городскихъ и уѣздныхъ Присутствій въ теченіе отчетнаго года.

а) Расходы по отправленію призывныхъ въ губернскаго города для переосвидѣтельствованія и въ лечебныя заведенія на испытаніе и по содержанію этихъ лицъ въ лечебныхъ заведеніяхъ (ст. 148 Устава о воин. повин.)	2303 р. 53 ¹ / ₂ к.
б) Расходы на путевое, квартирное и порціонное довольствіе военнаго члена, медиковъ и военнаго приемщика (ст. 169 Устава)	1552 р. 57 к.
в) На содержаніе лицъ, завѣдующихъ дѣлопроизводствами уѣздныхъ (окружныхъ и городскихъ) присутствій (ст. 166 Устава)	4200 р. — к.
г) Канцелярскіе расходы (ст. 164 п. 3 и ст. 156 Устава)	1934 р. 87 к.
д) На наемъ помѣщеній для присутствій, а также на ихъ меблированіе, отопленіе и освѣщеніе (ст. 167 Устава)	962 р. 90 к.
Всего	<u>10953 р. 87¹/₂ к.</u>

Вся эта сумма отпущена отъ казны.

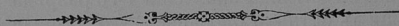

III. Общественное благоустройство и благочиние.

Показанное по отчету за 1894 годъ число казенныхъ и городскихъ зданій въ губерніи 404, въ томъ числѣ въ городахъ 72 и въ посадахъ 332, въ отчетномъ году не измѣнилось.

На ремонтъ и исправленіе этихъ зданій въ 1895 году издержано 44856 руб. 54 коп., болѣе предшествовавшаго года на 17948 руб. 27 коп.

Болѣе значительныя работы производились:

1) въ городѣ Кѣльцахъ: а) въ помѣщеніи Губернскаго Правленія и Губернаторской квартиры обыкновенный ремонтъ на 500 рублей; б) въ Тюремномъ Замкѣ—постройка административнаго флигеля 12255 руб. 3 коп. и обыкновенный ремонтъ 1115 руб. 44 коп.; в) въ каменныхъ казармахъ и баракахъ, гдѣ помѣщаются нижніе чины 5-го и 6-го Стрѣлковыхъ полковъ капитальный и обыкновенный ремонтъ на 5293 руб. 80 коп.; г) въ тѣхъ же зданіяхъ на суммы Военно-Инженернаго вѣдомства—ремонтъ на 472 руб. 69 коп. и д) въ городскихъ зданіяхъ вообще ремонтъ на 21716 руб. 66 коп.

2) въ городѣ Пинчовѣ: въ помонастырскомъ зданіи, занятомъ помѣщеніями 41-го драгунскаго Ямбургскаго полка—обыкновенный ремонтъ на сумму 1378 руб.

3) въ городѣ Хенцинахъ: въ Тюремномъ Замкѣ—обыкновенный ремонтъ на 1000 руб. 55 коп.

4) въ Кѣлецкомъ Исправительномъ Отдѣленіи (бывшей Опатовской тюрьмы)—ремонтъ 1124 р. 38 к.

Приходскихъ церквей и молитвенныхъ домовъ всѣхъ вѣроисповѣданій въ отчетномъ году въ губерніи состояло:

1) Православныхъ Церквей въ городѣ Кѣльцахъ 1

Кромѣ того Православныя Церкви находятся въ городахъ: Кѣльцахъ и Пинчовѣ, состоящія при квартирующихъ тамъ войскахъ; въ пос. Букѣ, Стопницкаго уѣзда, церковь устроена въ зданіи, принадлежащемъ заведенію минеральныхъ водъ; въ Кѣлецкомъ Исправительномъ Отдѣленіи церковь устроена въ зданіи тюрьмы и въ городѣ Мѣховѣ—временно въ помонастырскомъ зданіи.

Новая церковь въ городѣ Мѣховѣ, начатая въ 1893 году, еще не окончена; въ отчетномъ году устроены стропильныя связи и покрышка цинкомъ какъ церкви, такъ и колокольни.

Церковный причтъ, состоящій изъ одного священника и одного псаломщика, назначенныхъ къ Мѣховской церкви, находится на мѣстѣ.

2) Римско-католическихъ:

а) костеловъ приходскихъ	220
б) филиальныхъ и помонастырскихъ	12
в) каплицъ	76
г) штатныхъ монастырей: мужскихъ	3
женскихъ	2
Итого	313

3) Евангелическо-Аугсбургскаго вѣроисповѣданія кирхъ 1

постройку новыхъ дорогъ и мостовъ израсходовано въ 1895 году 77185 рублей 3 коп.

Эта сумма распредѣляется по уѣздамъ слѣдующимъ образомъ:

Уѣзды	Ремонтировано дорогъ	Починено мостовъ	Издержано
Андреевскій	45 вер. 93 саж.	15	19801 р. 53 к.
Влощовскій	45 вер. 261 саж.	5	6879 р. 59 к.
Кѣлецкій	92 вер. 473 саж.	39	11873 р. 28 к.
Мѣховскій	24 вер. 75,8 саж.	16	11364 р. 12 к.
Олькушскій	27 вер. 246 саж.	20	7762 р. 23 к.
Пинчовскій	35 вер. 63 саж.	—	3720 р. 8 к.
Стопницкій	80 вер. 432 саж.	42	15784 р. 20 к.
Всего	351 вер. 143,8 саж.	137	77185 р. 3 к.

Мостовъ на губернскихъ дорогахъ I разряда состояло:

Тарифныхъ	На шоссеиныхъ дорогахъ	На грунтовыхъ дорогахъ
II класса	1	—
III „	3	3
IV „	5	2
Нетарифныхъ	488	77

Казенныхъ перевозовъ въ губерніи нѣтъ.

Въ Стопницкомъ уѣздѣ устроены 2 частныхъ перевоза: черезъ рѣку Вислу въ селеніи Ратаѣ, содержимый владѣльцемъ имѣнія Пацановъ и въ посадѣ Новый-Корчинь, содержимый обществомъ этого посада.

б) ПОЧТЫ И ТЕЛЕГРАФЫ.

Въ 1895 году въ губерніи находились слѣдующія почтово-телеграфныя учрежденія:

Почтово-телеграфныхъ конторъ.	III класса	1
„ „ „	V „	1
„ „ „	VI „	3
Почтово-телеграфныхъ отдѣленій .	.	7
Почтовыхъ отдѣленій .	.	21
Телеграфныхъ отдѣленій .	.	2

Въ этихъ учрежденіяхъ состояло:

Чиновниковъ	66
Почталіоновъ	38

Почтовыхъ станцій:

Безъ лошадей	13
Съ лошадьми	20

На почтовыхъ станціяхъ содержится:

Лошадей	86
Почтарей	48

Отпущено лошадей:

Подъ почты	22349
„ эстафеты	5
„ проѣзжающихъ	459

Протяженіе почтовыхъ трактовъ:

Желѣзно-дорожныхъ	181
Шоссейныхъ	301 ³ / ₄
Грунтовыхъ	270 ¹ / ₄

По означеннымъ путямъ въ теченіи года пройдено почтами:

по желѣзнымъ дорогамъ	131600
„ шоссейнымъ „	180910
„ грунтовымъ „	122410

КОРРЕСПОНДЕНЦІЯ

а) Почтовая.

1) Внутренняя и иногородняя:

	Отправлено	Получено
Писемъ простыхъ оплаченныхъ	—	623194
„ „ не вполнѣ оплаченныхъ	—	7240
„ „ бесплатныхъ	—	394946
„ заказныхъ	—	96772
„ открытыхъ	—	328917
Вандерольныхъ отправленій	—	101063
Денежныхъ и цѣнныхъ пакетовъ	62715	71011
Цѣнностью на	8640061 р.	8386927 р.
Посылокъ и цѣнныхъ узловъ	5378	12806
Цѣнностью на	74100 р.	88021 р.
Безъ цѣны	—	5416
Абониментныхъ періодическихъ изданій (штукъ)	72672	683583
Эстафеть	5	—

2) Городская:

Писемъ закрытыхъ	10433	—
„ заказныхъ	5063	—
„ открытыхъ	80	—
Вандерольныхъ отправленій	13989	—
Денежныхъ и цѣнныхъ пакетовъ	745	—
Цѣнностью на	9228 р.	—

3) Международная:

Писемъ франкированныхъ	75366	81614
„ нефранкированныхъ	2504	2659
„ рекомендованныхъ	8774	9107
„ открытыхъ	41244	50742
Вандерольныхъ отправленій	11501	25033
Денежныхъ и цѣнныхъ пакетовъ	3430	3068
Цѣнностью на	300830 р.	176735 р.
Посылокъ и узловъ цѣнныхъ	28	51
Цѣнностью на	177 р.	3232 р.
Посылокъ безъ цѣны	4	65

6) Телеграфная.

Телеграммъ: иногородныхъ тарифныхъ	23787	26896
Международныхъ тарифныхъ	2388	3406
„ „ бесплатныхъ	47	45
„ „ проходящихъ	56450	

Ф И Н А Н С О В Ы Й Р Е З У Л Ь Т А Т Ъ .

а) Доходъ.

За почтовые марки	38000 р. 97 к.
„ штемпельные конверты	9061 р. 66 к.
„ бланки для писемъ и бандероли	10011 р. 93½ к.
„ пересылку корреспонденцій, неоплачен- ныхъ штемпелемъ или марками	7715 р. 93 к.
„ періодическія изданія	436 р. 65 к.
„ страхованіе	11218 р. 30 к.
„ росписки въ приѣмъ на почту корре- спонденціи	4446 р. 21 к.
„ Эстафеты	9 р. 80 к.
Коммисіонныхъ за корреспонденцію съ на- ложеннымъ платежемъ	81 р. 19 к.
Сборъ за передачу телеграфныхъ депешъ	19588 р. 5 к.
Разные доходы	217 р. 97 к.
Всего	100788 р. 66½ к.

б) Расходъ.

На содержаніе личнаго состава	33376 р. — к.
На хозяйственные расходы	8500 р. — к.
Прогоны за возку почтъ и эстафеть	19724 р. 12 к.
Ремонтъ телеграфныхъ линій и проводовъ	2918 р. 51 к.
Пересылка телеграфной корреспонденціи	1412 р. 70 к.
Приплата за содержаніе лошадей по не- довыручкѣ до опредѣленныхъ нормъ дохода отъ прогоновъ	3016 р. 22 к.
Разные расходы	397 р. 51 к.
Леченіе слугителей	27 р. 94 к.
Всего	69373 р. — к.

Изъ приведенныхъ данныхъ видно, что чистый доходъ почтово-телеграфнаго вѣдомства составлялъ 31415 руб. 66½ коп. По сравненіи съ прошлымъ 1894 годомъ доходъ уменьшился на 3100 руб. 54½ коп.

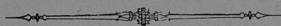

в) НАРОДНАЯ ПРАВСТВЕННОСТЬ.

(Приложеніе къ этой статьѣ вѣдомость № 6).

Общее число преступленій въ отчетномъ году было	20631
Всѣхъ осужденныхъ по этимъ преступленіямъ было	16388
въ томъ числѣ: мужчинъ	13436
женщинъ	2952
Итого	16388
а) Число преступленій по округу Кѣлецкаго Окружнаго Суда	728
Осужденныхъ по этимъ преступленіямъ было	867
въ томъ числѣ: мужчинъ	729
женщинъ	128
Итого	867

Сообщено жандармскому управленію	4
Сообщено казеннымъ управленіямъ	110
Въ томъ числѣ случаевъ: поджигательства 79, конокрадетва 198, содержанія оружія безъ дозволенія 359, подкупа стражниковъ 111.	
Число лицъ, обвиняемыхъ въ преступленіяхъ и проступкахъ подвергнутыхъ задержанію на основаніи ст. 258 Устава Угол. Судопр. и друг. закон.	924
Число лицъ, обвиняемыхъ въ преступленіяхъ и проступкахъ о которыхъ сообщено подлежащимъ судебнымъ или административнымъ властямъ	28492
Въ теченіе года задержано: бѣглыхъ арестантовъ, бродягъ разнаго рода, военныхъ дезертировъ и русскихъ подданныхъ за неимѣніе паспортовъ или имѣющихъ подложные виды	942
Относительно общаго числа населенія одинъ земскій стражникъ приходится среднимъ числомъ на 3071 человекъ.	

г) АРЕСТЫ И МѢСТА ЗАКЛЮЧЕНІЯ.

Число мѣстъ заключенія въ Кѣлецкой губерніи въ отчетномъ году осталось безъ имѣній, а именно: тюрьмы въ гор. Кѣльцахъ и гор. Хенцинахъ и Кѣлецкое Исправительное Арестантское Отдѣленіе (бывшая Опатовская тюрьма), расположенное на горѣ Св. Креста, вблизи пос. Слупя-Нова, Кѣлецкаго уѣзда; кромѣ того 8 подслѣдственныхъ арестовъ для арестованныхъ судебными слѣдователями и 135 городскихъ и гминныхъ полицейскихъ арестовъ, въ которыхъ, сверхъ полицейскихъ арестантовъ, содержатся лица, приговоренныя къ аресту общими и мировыми судебными учрежденіями.

Тюрьмы и Исправительное Отдѣленіе помѣщаются въ казенныхъ надлежаще приспособленныхъ зданіяхъ и въ санитарномъ отношеніи находятся въ удовлетворительномъ состояніи.

Въ отчетномъ году при Кѣлецкой тюрьмѣ окончена постройка, начатая въ 1894 году, 2-хъ этажнаго каменнаго флигеля для помѣщенія чиновъ тюремной администраціи и арестантской кухни. Работы эти обошлись казнѣ въ 27255 руб.

Изъ числа подслѣдственныхъ арестовъ одинъ находится въ казенномъ зданіи, а 7 въ частныхъ домахъ, нанятыхъ по контрактамъ на счетъ казны, состоящихъ изъ 4-хъ—6-ти комнатъ, въ которыхъ помѣщаются и досмотрщики арестантовъ.

Городскіе, полицейскіе и гминные аресты, изъ коихъ 14 находятся въ наемныхъ помѣщеніяхъ, а 121 въ общественныхъ зданіяхъ, состоятъ преимущественно изъ 2-хъ комнатъ—одной для мужчинъ и другой для женщинъ, нѣкоторые же имѣютъ и по 3 комнаты.

Аресты эти состоятъ въ городѣ Кѣльцахъ въ завѣдываніи президента, а въ остальныхъ мѣстахъ—въ завѣдываніи бургомистровъ и войтовъ гминъ.

Подслѣдственные аресты находятся вообще въ удовлетворительномъ состояніи.

Въ отчетномъ году движеніе заключенныхъ въ тюремныхъ замкахъ было слѣдующее:

	Къ 1 Января 1895 г. состояло		Въ теченіе 1895 г. прибыло				Состоятъ къ 1 Января 1896 г.	
	муж.	жен.	муж.	жен.	муж.	жен.	муж.	жен.
Въ Кѣлецкомъ	204	30	1613	133	1466	112	351	51
Въ Хенцинскомъ	67	13	408	109	287	86	188	36
Итого	271	43	2021	242	1753	198	539	87

Въ Кѣлецкомъ Исправительномъ Арестантскомъ Отдѣленіи къ 1-му Января 1895 года состояло 246 мужчинъ.

Въ теченіе отчетнаго года } прибыло 349
 } убыло 283

Къ 1-му Января 1896 осталось 312 мужчинъ.

Въ подслѣдственныхъ и полицейскихъ арестахъ состояло:

У Б З Д Ы:	Въ подслѣдственныхъ арестахъ				Въ полицейскихъ арестахъ				Въ гминныхъ арестахъ				Въ пересыльныхъ арестахъ			
	Къ 1 Января 1895 года оставалось	Въ 1895 г.		Осталось къ 1 Января 1896 года	Къ 1 Января 1895 года оставалось	Въ 1895 г.		Осталось къ 1 Января 1896 года	Къ 1 Января 1895 года оставалось	Въ 1895 г.		Осталось къ 1 Января 1896 года	Къ 1 Января 1895 года оставалось	Въ 1895 г.		Осталось къ 1 Января 1896 года
		Прибыло	Убыло			Прибыло	Убыло			Прибыло	Убыло			Прибыло	Убыло	
г. Кѣльцы	4	115	111	8	4	1673	1670	7	—	—	—	—	4	1601	1539	12
у. Кѣлецкій	—	—	—	—	3	282	282	3	80	1623	1692	11	—	137	137	—
у. Андриевскій	—	39	37	2	—	—	—	—	—	754	749	5	2	1367	1369	—
у. Влощевскій	—	29	29	—	—	—	—	—	10	1037	1033	14	—	275	275	—
у. Мѣховскій	1	281	270	12	4	156	160	—	22	1611	1606	27	—	1160	1152	8
у. Олькушскій	1	160	159	2	—	124	124	—	7	1400	1375	32	—	409	408	1
у. Пинчовскій	1	24	25	—	1	422	419	4	4	746	740	10	—	472	472	—
у. Стопницкій	1	176	169	8	—	105	105	—	2	1855	1842	15	—	452	443	9
И Т О Г О	8	824	800	32	12	2762	2760	14	125	9026	9037	114	6	5873	5849	30

Въ отчетномъ году во всѣхъ мѣстахъ заключенія губерніи содержалось 21808 человекъ, изъ нихъ въ теченіи года убыло 20680 человекъ и къ 1-му Января 1896 года осталось 1128 человекъ.

Больныхъ въ тюрьмахъ и исправительныхъ заведеніяхъ было 612, умерло 23. Какъ видно изъ этихъ цифровыхъ данныхъ, санитарное состояніе заключенныхъ было удовлетворительное.

Въ большинствѣ случаевъ заключенные страдали слѣдующими болѣзнями:

- а) каттаромъ желудка и кишекъ
- б) болѣзнями дыхательныхъ органовъ
- в) кожными болѣзнями
- г) глазами болѣзнями.

Оборотъ кредитовъ, назначенныхъ въ 1895 году на тюремныя надобности Кѣлецкой губерніи, представляется въ слѣдующемъ видѣ:

Наименованіе статей.	Назначено.	Расходовано.	Осталось.
§ 2.			
Ст. 1 ^а . Содержаніе чиновъ тюремной администраціи	4472 р. — к.	4471 р. 88 к.	— р. 12 к.
Ст. 1 ^б . Хозяйственные расходы администраціи	5900 р. — к.	5887 р. 10 к.	12 р. 90 к.
Ст. 2 ^а . Содержаніе надзирателей	25163 р. 19 к.	25143 р. 38 к.	19 р. 81 к.
Ст. 2 ^б . Хозяйственные расходы надзирателей	381 р. 17 к.	368 р. 95 к.	12 р. 22 к.
§ 3.			
Ст. 2. Переустройство и капитальн. ремонтъ тюремъ	13951 р. 95 к.	13951 р. 95 к.	—
§ 4.			
Ст. 1. Наемъ помѣщеній	2725 р. — к.	2686 р. 35 к.	38 р. 65 к.

Ст. 2. Обыкновенный ремонтъ тюремъ	3250 р. — к.	3240 р. 37 к.	9 р. 63 к.
Ст. 3. Отопление и освѣщеніе	11560 р. 52 к.	10846 р. 23 к.	714 р. 29 к.
Ст. 4. Чистота помѣщеній и уплата повинностей	1335 р. — к.	1334 р. 12 к.	— р. 88 к.
§ 5.			
Ст. 1. Продовольствіе	2600 р. — к.	25895 р. 71 к.	104 р. 29 к.
Ст. 2. Одежда и обувь	16219 р. — к.	15451 р. 84 к.	764 р. 16 к.
Ст. 3. Лечение и содержаніе больныхъ	6000 р. — к.	5992 р. 67 к.	7 р. 33 к.
Ст. 5. Мелкіе расходы	5188 р. 60 к.	5180 р. 40 к.	8 р. 20 к.
Всего	122146 р. 43 к.	120450 р. 95 к.	1695 р. 48 к.

На содержаніе арестовъ израсходовано 7100 руб. 41 коп.

Въ отчетномъ году случаевъ побѣга арестантовъ было:

Изъ исправительнаго отдѣленія	1
Изъ полицейскихъ арестовъ	3
Съ пути слѣдованія	1
Итого	5

По судебнымъ приговорамъ къ высылкѣ въ Сибирь въ 1895 году назначено было 19 человѣкъ, изъ нихъ 18 было отправлено въ теченіе года и къ началу 1896 года остался не высланнымъ 1 человѣкъ.

Сыльно-каторжныхъ въ тюрьмахъ Кѣлецкой губерніи содержалось 14 человѣкъ, изъ коихъ въ теченіи 1895 года отправлено по назначенію 10 и осталось 4 человѣка.

Въ мѣстахъ заключенія имѣются слѣдующія ремесленныя заведенія: въ Кѣлецкой тюрьмѣ—прядильня шерсти, существующая съ 1841 года, столярная и слесарная мастерскія, устроенныя въ 1890 году; въ Хенцинской тюрьмѣ—прядильня шерсти съ вспомогательными при нихъ мастерскими столярною и слесарною, устроенныя въ 1889 году и въ Кѣлецкомъ Исправительномъ Отдѣленіи—прядильня и ткацкая фабрика холщевыхъ и тиковыхъ издѣлій съ такими же вспомогательными мастерскими, какъ и въ Хенцинской тюрьмѣ, устроенная въ 1886 году.

Арестантами Кѣлецкой тюрьмы въ отчетномъ году изъ 316 пудовъ 14 фунтовъ шерсти стоимостью въ 3271 руб. 6 коп. было приготовлено 12656 мотковъ пряжи, которая отправлена на фабрику при Хенцинской тюрьмѣ для изготовленія сукна.

Арестантами Хенцинской тюрьмы изъ 267 пудовъ 16 фунтовъ шерсти было приготовлено 10696 мотковъ пряжи, при чемъ на упомянутую шерсть затрачено 2764 руб. 92 коп. Арестантами Кѣлецкаго Исправительнаго Отдѣленія переработано 141 пудъ 20 фунт. льнянаго матеріала на сумму 919 рублей 75 коп.

Матеріалы для фабрикъ были доставлены съ подряда на суммы, отпускаемыя изъ казны по тюремной смѣтѣ.

Въ 1895 году на упомянутыхъ фабрикахъ было заготовлено издѣлій: 1405 штукъ суконныхъ одеялъ, 2255 аршинъ сукна и 9846 аршинъ холста.

Всѣ эти издѣлія были обращены на изготовленіе одежды и бѣлья для тюремъ Кѣлецкой, Варшавской, Люблинской и Петроковской губерній.

Въ вспомогательныхъ мастерскихъ въ отчетномъ году производились починки и исправленія фабричныхъ инструментовъ и арестантской посуды, въ Кѣлецкой

же тюрьмѣ, кромѣ того приготовлялась разнаго рода деревянная мебель по частнымъ заказамъ изъ доставляемаго заказчиками матеріала.

Арестанты въ большинствѣ относились къ труду довольно охотно.

Число рабочихъ и количество вырученнаго отъ работъ дохода въ 1895 году распредѣляется слѣдующимъ образомъ:

НАЗВАНІЕ МѢСТЪ ЗАКЛЮЧЕНІЯ	Количество сутокъ, проведенныхъ на работѣ арестантами всѣхъ категорій	За работы, произведенныя арестантами, поступило всего			Изъ показанной суммы поступ.		Отъ работъ наружныхъ и внутреннихъ					Изъ суммъ отчислен. въ пользу мѣстъ закл.											
		Отъ работъ въ тюрьмной оградѣ	Отъ работъ въ мастерскихъ и камерахъ	Играховано на покупку матеріаловъ и прикладъ	Выдано арестант. согласно 361 ст. Уст. о содерж. подъ стр.	Выдано арестантамъ на основаніи 369 ст. Уст. о содерж. подъ стр.	Внесено въ доходъ казны	Перечислено въ доходъ мѣстъ заключенія	Выдано арестантамъ за про-извод. хозяйственн. работъ	Расходъ на ревюит. инструм. и друг. расход. по производству работъ	Остается свободныхъ суммъ въ наличности												
Кѣлецкая тюрьма	18958	212	3	—	212	3	—	2	52	72	79	67	10	69	62	13	25	—	—	56	37		
Хенцинская „	18053	218	90	—	218	90	—	—	—	83	93	67	49	67	48	6	68	—	—	—	—	60	80
Кѣлецк. Испр. От.	51982	1056	97	20	28	1036	69	—	—	316	96	370	—	370	1	58	80	—	—	—	—	311	21
ИТОГО	88993	1487	90	20	28	1467	62	—	—	252	473	68	504	59	507	11	78	73	—	—	—	428	38

Въ тюрьмахъ устроены католическія часовни, а въ Исправительномъ Отдѣленіи православная домовая церковь и католическая часовня; въ праздничные дни въ нихъ совершается богослуженіе и преподаются арестантамъ правила христіанской вѣры.

Въ Кѣлецкой тюрьмѣ для обученія малолѣтнихъ арестантовъ грамотѣ устроена школа.

Д) П О Ж А Р Ы.

(Приложеніе къ этой статьѣ въдомости № 7 и 8).

Пожарныя команды въ губерніи существуютъ: въ городѣ Кѣльцахъ, постоянная, учрежденная съ 1 Юля 1886 года, въ городахъ Мѣховѣ, Олькушѣ и Пинчовѣ пожарныя стражи изъ охотниковъ, существующія съ 1882 года.

Въ городѣ Кѣльцахъ пожарная команда содержится на средства городской кассы, пожарныя-же стражи изъ охотниковъ въ городахъ Мѣховѣ, Олькушѣ и Пинчовѣ содержатся изъ членскихъ взносов, добровольныхъ пожертвованій и пособій отъ взаимнаго губернскаго страхового общества.

Содержаніе пожарной стражи обошлось въ 5698 руб. 8 коп.

Всѣхъ пожаровъ въ губерніи въ отчетномъ году было 613, въ томъ числѣ въ городахъ 17 и въ уѣздахъ 596. Общее число пожаровъ по сравненіи съ 1894 годомъ уменьшилось на 10.

Сгорѣло жилыхъ домовъ и другихъ строеній:

въ городахъ	19
въ уѣздахъ	1498
Всего	1517

Убытки, причиненные пожарами были:

въ городахъ	15491 р. 97 к.
въ уѣздахъ	321643 р. 39 к.
Всего	337135 р. 36 к.

Сумма причиненныхъ пожарами убытковъ въ отчетномъ году увеличилась на 22953 рубля.

По временамъ года число пожаровъ распредѣляется слѣдующимъ образомъ:

весною	. . .	219
лѣтомъ	. . .	230
осенью	. . .	107
зимомъ	. . .	57
Всего	. . .	613

Наиболѣе пострадавшими отъ пожаровъ являются: Стопницкій, Андреевскій и Пинчовскій уѣзды; въ первомъ сумма убытковъ 84873 р. 11 к., во второмъ 69573 руб. 98 к. и въ третьемъ 60850 р. 72 к., затѣмъ слѣдуютъ Мѣховскій съ убыткомъ въ 39929 р. 74 к., Олькушскій 34398 р. 74 к., Кѣлецкій 17351 р. 13 к. и Влощовскій 14702 руб.

Причины, вызвавшія пожары въ губерніи были въ 47 случаяхъ отъ молніи, въ 58 отъ неосторожности, въ 43 отъ дурнаго устройства печей, въ 95 отъ поджога и въ 380 отъ другихъ причинъ, невыясненныхъ дознаніемъ.

е) НАРОДНЫЯ БѢДСТВІЯ.

Градобитія и разливы рѣкъ.

Въ отчетномъ году градобитіемъ причинено убытковъ въ Андреевскомъ и Олькушскомъ уѣздахъ на сумму до 21966 руб.

Въ Андреевскомъ уѣздѣ градъ выпалъ 21 Мая и 20 Іюня въ гминахъ Злотники и Сендзишевъ, причинивъ убытка на сумму до 8295 руб.

Въ Олькушскомъ уѣздѣ выпавшимъ 20 Іюня градомъ въ гминѣ Рабштынъ, причинено убытковъ на сумму до 4380 рублей, въ гминѣ Огородзенець—на сумму до 5691 руб. и въ гминѣ Вольбромъ—на сумму до 3600 руб.

Сумма убытковъ отъ градобитія въ отчетномъ году меньше прошлогодней на 5979 рублей.

Разливомъ рѣкъ убытковъ въ отчетномъ году жителямъ губерніи не причинено.

IV. Народное здравіе и общественное призрѣніе.

а) В Р А Ч И.

Въ отчетномъ году въ Кѣлецкой губерніи находилось лицъ медицинскаго вѣдомства:

1) Состоящихъ на государственной службѣ 44 человекъ въ томъ числѣ:

Врачей	20
Ветеринаровъ	4
Фельдшеровъ	15
Повивальныхъ бабокъ	5

2) Вольнопрактикующихъ 243, а именно:

Врачей	43
Ветеринаровъ	1
Фельдшеровъ	110
Повивальныхъ бабокъ	45
А всего { врачей	63
{ ветеринаровъ	5
{ фельдшеровъ	125
{ повивальныхъ бабокъ	50
А всего	243

Аптекъ въ губерніи было 42, въ томъ числѣ нормальныхъ 27 и сельскихъ 15.

Кромѣ того на время лѣтняго лечебнаго сезона открывались два временныя аптечныя отдѣленія, а именно: при Солецкихъ минеральныхъ водахъ и при водолечебномъ заведеніи „Гопляна“ въ дер. Ойцовъ.

Въ городѣ Кѣльцахъ находилось три аптечные склада и лавка для продажи красильныхъ матеріаловъ; сверхъ того существовало два аптечные склада: въ гор. Мѣховѣ и Пинчовѣ.

При аптекахъ состояло лицъ фармацевтическаго званія 79, въ томъ числѣ магистровъ фармаціи 1, провизоровъ 39, аптекарскихъ помощниковъ 16 и аптекарскихъ учениковъ 23.

При ревизіи аптекъ и аптечныхъ складовъ въ отчетномъ году въ такихъ значительныхъ упущеній не замѣчено; найденныя же маловажныя неправильности были устранены на мѣстѣ немедленно, или въ установленный для сего срокъ.

По отношенію къ общему числу наличнаго населенія губерніи приходилось:

1 врачъ на	13356 жителей
1 фельдшеръ на	6731 ”
1 аптека на	20034 ”
1 повивальная бабка на	8457 женщинъ.

На попеченіи врачей было въ отчетномъ году больныхъ:

а) въ больницахъ пользовано	3809
изъ коихъ умерло	218

б) въ частной практикѣ пользовано	40533
изъ нихъ умерло	2457

Всѣхъ оспопрививаній въ 1895 г. произведено было 29883.

За успѣшную прививку предохранительной оспы выдано вознагражденіе 8-ми фельдшерамъ въ суммѣ 150 руб., изъ ежегодно отпускаемаго на сей предметъ по смѣтѣ Министерства Внутреннихъ Дѣлъ кредита.

Для огражденія отъ сифилистическихъ и венерическихъ болѣзней мѣстныхъ жителей, а также войскъ, расположенныхъ въ Кѣлецкой губерніи производился какъ въ губернскомъ городѣ Кѣльцы, такъ равно и въ уѣздныхъ городахъ и посадахъ посредствомъ гражданскихъ и военныхъ врачей медицинскій осмотръ публичныхъ и подозрительныхъ женщинъ два раза въ недѣлю. Лица, оказавшіеся одержимыми означенными болѣзнями, отправлялись немедленно въ ближайшія больницы на излеченіе.

Въ отчетномъ году сифилистическихъ и венерическихъ больныхъ въ гражданскихъ больницахъ состояло 381, изъ коихъ умерло 1, въ частной же практикѣ наблюдалось 484, съ 2 смертными случаями.

б) БОЛЬНИЦЫ.

Въ Кѣлецкой губерніи существовало шесть гражданскихъ больницъ, состоящихъ въ вѣдѣніи уѣздныхъ и губернскаго Совѣта Общественнаго призрѣнія, а именно:

1) Св. Александра въ г. Кѣльцахъ на 50 кроватей
2) „ Власія „ Олькушѣ „ 36 „
3) „ Анны „ Мѣховѣ „ 20 „
4) „ Карла „ п. Стопницѣ „ 20 „
5) „ Николая „ „ Бускѣ „ 32 „
6) „ Эдуарда „ „ Сольцѣ „ 16 „

174 кроватей.

Во всѣ означенныя больницы принимались на леченіе больные наружными и внутренними болѣзнями за исключеніемъ душевно больныхъ.

Въ Андреевскомъ, Пинчовскомъ и Влоцковскомъ уѣздахъ больницъ не имѣлось, лица же нуждавшіеся въ больничномъ пользованіи помѣщались въ лечебныя заведенія ближайшихъ уѣздовъ.

Кромѣ вышеупомянутыхъ больницъ существовали также тюремныя лазареты въ Кѣлецкомъ Исправительномъ арестантскомъ отдѣленіи, при Кѣлецкой и Хенцинской тюрьмахъ, частная лечебница въ имѣніи Курозвенки Стопницкаго уѣзда, военный лазаретъ въ гор. Кѣльцахъ, лазаретъ Донскаго казачьяго № 14 полка въ гор. Мѣховѣ и лазаретъ 41 Драгунскаго Ямбургскаго полка въ гор. Пинчовѣ.

Средства больницъ были слѣдующія:

БОЛЬНИЦЫ	Доходъ вмѣстѣ съ остаткомъ		Расходъ въ 1895 году		Къ 1 Января 1896 года оставалось		Количество капиталовъ принадлежащихъ больницамъ	
	РУБ.	КОП.	РУБ.	КОП.	РУБ.	КОП.	РУБ.	КОП.
Кѣлецкая	11830	56 ¹ / ₂	11830	56 ¹ / ₂	—	—	18287	34
Олькусская	5994	11	5320	2	674	9	15614	10
Мѣховская	9110	51 ¹ / ₂	8870	78 ¹ / ₂	239	73	2950	92
Стопницкая	5269	85 ¹ / ₂	4235	73	1034	12 ¹ / ₂	1500	—
Бусская	9996	62	8995	98	1000	64	450	—
Солецкая	3234	60	3172	40	62	20	255	—
По всѣмъ больницамъ	45436	26 ¹ / ₂	42425	48	3010	78 ¹ / ₂	39057	36

Всѣ больницы гражданскаго вѣдомства въ отчетномъ году находились въ удовлетворительномъ состояніи.

Изъ общаго числа больницъ (6) въ губерніи, больница св. Николая въ Бускѣ и св. Эдуарда въ сел. Солецъ открывались только во время лечебнаго сезона при Бусскихъ и Солецкихъ минеральныхъ водахъ.

Бусскія минеральныя воды и принадлежащій имъ фольваркъ Надоле, находятся въ Стопницкомъ уѣздѣ вблизи посада Буска, отстоящаго въ 48 разстояніи отъ станціи Къльцы и Андреевъ Ивангородо-Домбровской желѣзной дороги. Высочайше утвержденнымъ 5-го Апрѣля 1894 года мѣнiемъ Государственнаго Совета Бусскія минеральныя воды приняты съ 20 Мая 1894 года изъ частной аренды въ казенное завѣдываніе. Непосредственное завѣдываніе водами возложено на особо назначеннаго Министромъ Земледѣлія и Государственныхъ Имуществъ, по соглашенію съ Министромъ Внутреннихъ Дѣлъ, директора водъ, врача-спеціалиста по бальнеологіи.

Общее число больныхъ, воспользовавшихся въ отчетномъ 1895 году бальнеологическимъ леченіемъ въ курортѣ, было 1568 человекъ, въ число коихъ не вошли нижніе чины мѣстнаго военнаго лазарета и больные Бусской больницы св. Николая, также лечившіеся Бусскими минеральными водами. Общее число отпущенныхъ больнымъ лечебныхъ ваннъ въ теченіи сезона 1895 года было 34415, изъ коихъ 31826 относятся къ сѣрнымъ, 2336 къ грязевымъ и 233 къ хвойнымъ ваннамъ.

в) Э П И Д Е М И И.

Въ отчетномъ году въ Кълецкой губерніи появлялись острозаразныя болѣзни какъ то: оспа, скарлатина, дифтеритъ, крупъ, корь, коклюшъ, гриппъ, тифъ и дизентерія, но таковыя не принимали вполнѣ выраженаго эпидемическаго характера. Для прекращенія распространенія означенныхъ болѣзней командированы были на мѣсто заболѣванія уѣздные врачи, которые принимали мѣры къ изоляціи больныхъ, подавали имъ медицинскую помощь, разъясняли населенію свойства болѣзней, способы предохраненія отъ заразы и производили дезинфекцію.

Цифровыя данныя о числѣ лицъ, заболѣвшихъ и умершихъ отъ поименованныхъ болѣзней изложены въ прилагаемой таблицѣ.

Т А Б Л И Ц А

о числѣ лицъ заболѣвшихъ и умершихъ отъ острозаразныхъ болѣзней въ Кълецкой губерніи въ 1895 году.

У ѣ з д ы:	Оспа		Скарлатина		Дифтеритъ		Крупъ		Корь		Коклюшъ		Гриппъ		Т и ф о ть				Дизентерія					
															Сыпной	Брюшной	Возвратный	Неопредѣленный						
	Заболѣло	Умерло	Заболѣло	Умерло	Заболѣло	Умерло	Заболѣло	Умерло	Заболѣло	Умерло	Заболѣло	Умерло	Заболѣло	Умерло	Заболѣло	Умерло	Заболѣло	Умерло	Заболѣло	Умерло				
г. Къльцы	10	2	79	13	39	5	17	10	214	13	19	1	135	1	4	2	54	7	—	—	4	—	46	5
Андреевскій у.	1	—	43	6	64	13	18	9	30	—	53	1	54	—	30	2	56	5	—	—	—	—	64	6
Влоцковскій у.	—	—	94	25	80	20	60	20	54	1	65	1	226	9	37	4	117	19	—	—	27	—	106	3
Кълецкій у.	15	3	67	5	77	18	42	12	143	25	94	5	175	7	56	19	146	6	—	—	15	5	133	7
Мѣховскій у.	—	—	123	20	147	25	57	25	128	8	151	4	274	7	17	1	119	9	2	—	19	—	109	6
Олькучскій у.	31	15	203	59	89	29	38	17	70	2	108	5	203	—	—	—	136	15	—	—	13	—	109	4
Пичковскій у.	4	—	44	3	161	34	63	30	87	32	287	25	105	—	11	—	124	15	—	—	15	—	58	6
Стопницкій у.	—	—	4	1	28	10	19	8	—	—	54	7	31	—	—	—	72	22	—	—	1	—	48	10
И Т О Г О	61	20	657	132	685	154	314	131	726	81	831	49	1203	24	155	28	824	98	2	—	94	5	673	47

А всего пользовано 6225 человекъ, умерло 769.

в) Э П И З О О Т И.

Изъ инфекціонныхъ и инвазіонныхъ болѣзней на домашнихъ животныхъ въ течение отчетнаго 1895 года въ Кѣлецкой губерніи наблюдались: сибирская язва, саль, мытъ, инфлюэнца, ящуръ, чума свиней, рожа и чесотка.

Всего въ 141 пунктахъ губерніи изъ 17865 головъ наличнаго скота заболѣло упомянутыми болѣзнями 5928 головъ, изъ коихъ выздоровѣло 4568, пало 1313, убито 28 и осталось больныхъ къ 1 Января 1896 года 19 головъ.

Изъ числа 5928 заболѣвшихъ приходится 4443 на крупный рогатый скотъ, 163 на лошадей и 1322 на свиней; изъ числа же 1341 случаевъ, окончившихся смертью, приходится 117 на крупный рогатый скотъ, 39 на лошадей и 1185 на свиней.

I. Сибирская язва появилась въ отчетномъ году единичными случаями, причѣмъ наивысшаго напряженія достигла въ Августѣ мѣсяцѣ. За весь годъ въ 29 неблагополучныхъ пунктахъ губерніи изъ 2497 наличныхъ домашнихъ животныхъ заболѣло 127, выздоровѣло 2 и пало 125 головъ.

Означенныя цифровыя данныя по уѣздамъ распредѣляются слѣдующимъ образомъ:

Пинчовскій уѣздъ: въ 5 неблагополучныхъ пунктахъ изъ 1210 головъ крупнаго рогатаго скота заболѣло и пало 45 головъ.

Андреевскій уѣздъ: въ 4 неблагополучныхъ пунктахъ изъ 602 головъ крупнаго рогатаго скота заболѣло и пало 29 головъ.

Стопницкій уѣздъ: въ 9 пунктахъ изъ 102 лошадей заболѣло и пало 6 штукъ и изъ 565 головъ крупнаго рогатаго скота заболѣло 21 штука, выздоровѣло 2 и пало 19.

Сверхъ того въ одномъ изъ упомянутыхъ пунктовъ зарегистрировано также одинъ случай заболѣванія и падежа свиньи отъ сибирской язвы, влѣдствіе зараженія мясомъ павшаго отъ названной болѣзни крупнаго рогатаго скота.

Олькушскій уѣздъ: въ 6-ти неблагополучныхъ мѣстностяхъ изъ 370 головъ наличнаго крупнаго рогатаго скота заболѣло и пало 13 головъ и изъ 14 наличныхъ лошадей заболѣла и пала одна лошадь.

Мѣховскій уѣздъ: въ 3 мѣстностяхъ изъ 476 головъ крупнаго рогатаго скота заболѣло и пало 4 головы.

Кѣлецкій уѣздъ: въ двухъ пунктахъ котораго изъ 188 головъ крупнаго рогатаго скота заболѣло и пало 7 штукъ.

II. Саль существовалъ всего въ 7 пунктахъ Андреевскаго, Влошовскаго, Мѣховскаго и Стопницкаго уѣздовъ, въ коихъ изъ 475 наличныхъ лошадей заболѣло 27, убито 25 и пало 2.

III. Мытъ въ отчетномъ году констатированъ былъ въ Андреевскомъ, Кѣлецкомъ, Пинчовскомъ и Стопницкомъ уѣздахъ. Изъ 207 наличныхъ лошадей въ 6 неблагополучныхъ пунктахъ заболѣло 17, выздоровѣло 14, убиты 1 лошадь и осталось къ 1 Января 1896 года 2 больныя лошади.

IV. Инфлюэнца существовала въ одномъ пунктѣ Кѣлецкаго уѣзда, причѣмъ изъ 44 наличныхъ лошадей заболѣло и выздоровѣло 10 штукъ.

V. Ящуръ на крупномъ рогатомъ скотѣ господствовалъ въ отчетномъ году во всѣхъ уѣздахъ губерніи.

Изъ 8154 головъ, числившихся въ 39 неблагополучныхъ пунктахъ, заболѣло и выздоровѣло 4324.

VI. Чума свиней наблюдалась въ 24 пунктахъ Мѣховскаго уѣзда и въ 7 пунктахъ Олькушскаго уѣзда, причѣмъ изъ 2785 головъ наличнаго скота въ первомъ уѣздѣ заболѣло 642, выздоровѣло 16 и пало 626 и изъ 792 головъ наличнаго скота во второмъ уѣздѣ заболѣло 308, выздоровѣло 13 и пало 295.

Такимъ образомъ всего отъ названной эпизоотіи заболѣло 950, выздоровѣло 29 и пало 921.

VII. Рожа свиней наблюдалась въ 17 пунктахъ губерніи а именно: въ Андреевскомъ уѣздѣ въ одномъ пунктѣ, въ Влоцковскомъ въ 2; въ Мѣховскомъ въ 10; въ Пинчовскомъ въ 3 и въ Стопницкомъ въ 1. Всего изъ 2499 головъ наличнаго скота заболѣло въ упомянутыхъ уѣздахъ 371 голова, выздоровѣло 108 и пало 263.

VIII. Чесотка наблюдалась въ отчетномъ году исключительно лишь на лошадахъ. Въ 11-ти неблагополучныхъ мѣстностяхъ губерніи, изъ 412 наличныхъ животныхъ заболѣло 102, выздоровѣло 81, пало 2, убито 2 лошади и осталось къ 1 Января 1896 года 17.

Мѣропріятія по прекращенію поименованныхъ выше болѣзней заключались въ возможно строгой изоляціи больныхъ и подозрительныхъ въ заболѣваніи животныхъ, въ ветеринарно-врачебномъ пособіи, въ надлежащей уборкѣ и зарытіи труповъ, а также въ очисткѣ и дезинфекціи помѣщеній для скота.

Д) БОГАДѢЛЬНИ И ПРИЮТЫ.

Въ вѣдѣніи Кѣлецкаго Губернскаго Совѣта Общественнаго Призрѣнія, кромѣ шести больницъ, находятся также городскія богадѣльни и приюты.

Богадѣлень въ губерніи 7; въ городахъ: Кѣльцахъ, Хенцинахъ, Мѣховѣ, Олькушѣ, Пинчовѣ, въ посадахъ: Пилицѣ и Корчинѣ, и одинъ дѣтскій приютъ при больницѣ Св. Александра въ городѣ Кѣльцахъ.

Состояніе означенныхъ заведеній въ отчетномъ году представлялось въ слѣдующемъ видѣ:

БОГАДѢЛЬНИ И ПРИЮТЫ	Число при- арѣваемыхъ	Доходъ вмѣстѣ съ остаткомъ		Расходъ		Остатокъ къ 1 Января 1896 г.	
		ру б.	коп.	ру б.	коп.	ру б.	коп.
Кѣлецкая богадѣльня	12	2437	29	458	80	1978	49
Хенцинская „	4	79	51 ¹ / ₂	40	96	38	55 ¹ / ₂
Мѣховская „	15	622	4	612	61	9	43
Олькушская „	2	874	6	222	42	651	64
Пилицкая „	12	2189	53	1220	51	969	2
Пинчовская „	6	245	67 ¹ / ₂	27	12	218	55 ¹ / ₂
Корчинская „	7	616	85	346	61	270	24
Кѣлецкій дѣтскій приютъ	60	4245	57	2820	73 ¹ / ₂	1424	83 ¹ / ₂

Изъ приведенныхъ данныхъ слѣдуетъ, что въ отчетномъ году въ губерніи въ богадѣльняхъ и приотѣхъ призрѣвалось 118 человекъ.

Поименованнымъ благотворительнымъ заведеніямъ принадлежатъ слѣдующіе капиталы:

Кѣлецкой богадѣльнѣ	7574 р.	1½ к.
Хенцинской	750 р.	— к.
Мѣховской	27619 р.	28 к.
Олькушской	1255 р.	93 к.
Пинчовской	1306 р.	52 к.
Пилицкой	15394 р.	82 к.
Корчинской	7450 р.	— к.
Кѣлецкому дѣтскому приюту	11758 р.	80 к.

Источники доходовъ богадѣленъ и приюта составляютъ проценты отъ запасныхъ капиталовъ, доходы съ земель принадлежащихъ этимъ заведеніямъ, случайныя пожертвованія, сборы съ увеселительныхъ представлений и т. п.

Кромѣ того на содержаніе дѣтей Кѣлецкаго дѣтскаго приюта въ отчетномъ году поступили слѣдующія суммы:

Отъ Министерства Внутреннихъ Дѣлъ	300 руб.
Отъ жителей города Кѣльць	550 руб.
Отъ Кѣлецкой городской кассы	200 руб.
Пожертвованія взаимнѣ визитовъ въ день Нового-Года и Пасхи, около	750 руб.
Проценты отъ капиталовъ	388 руб. 46 к.
Случайные доходы	100 руб.

Кромѣ сиротъ, состоящихъ на постоянномъ призрѣніи въ возрастѣ отъ 3 до 14 лѣтъ, въ приютъ приходятъ ежедневно среднимъ числомъ до 50 дѣтей бѣдныхъ родителей для обученія рукодѣліямъ; дѣти эти получаютъ пищу на добровольныя пожертвованія, приносимыя разными лицами, какъ въ натурѣ, такъ и деньгами.

Отдѣленіе Кѣлецкаго Русскаго Благотворительнаго Общества къ 1 Января 1895 года состояло изъ 66 членовъ, въ теченіе года выбыло 5, прибыло 20, затѣмъ къ 1 Января 1896 года состояло 81.

Отдѣленіе владѣеть основнымъ капиталомъ въ 39000 руб. и кромѣ того располагаетъ слѣдующими средствами:

Къ 1-у Января 1895 г. было остатка 6314 р. 1 к.

Въ теченіе 1895 года поступило:

Отъ фантовой лотереи	1029 р. 76 к.
Пожертвованія взаимнѣ праздничныхъ визитовъ	706 р. 60 к.
Членскихъ взносов	478 р. — к.
Единовременныхъ пожертвованій: а) по завѣщанію Сенатора Тайнаго Совѣтника Чистилина	500 р. — к.
б) Отъ Емельяновой	10 р. — к.
Данныхъ въ подкупъ	296 р. 65 к.
Прибыль отъ коллекты билетовъ Варшавской лотереи	226 р. 22 к.
За вышедшій въ тиражъ ликвидаціонный листъ	99 р. 50 к.
Отъ спектакля нижнихъ чиновъ 6-го Стрѣлковаго полка	100 р. 7 к.
Отъ концерта музыкальнаго общества	38 р. 55 к.
Отъ гулянія, устроеннаго въ городскомъ саду	21 р. 25 к.
% отъ залоговыхъ суммъ за купоны и отъ % бумагъ	76 р. 95 к.
Отъ продажи конвертовъ съ печатью Благотворительнаго Общества, а равно конфискованнаго мяса, дичи и проч.	80 р. 49 к.
Пріобрѣтено % бумагъ на сумму	2600 р. — к.

А всего 12578 р. 5 к.

На годовое содержаніе приюта, вспомошествованіе бѣднымъ и другія надобности израсходовано 4420 руб. 41½ коп. Затѣмъ къ 1 Января 1896 года осталось наличными деньгами 1757 руб. 63½ коп., процентными бумагами 5500 руб.

въ долгу за Кѣлецкимъ Православнымъ Приходскимъ Попечительствомъ 900 руб., а всего въ остаткѣ 8157 руб. 63¼ коп.

Цѣль Отдѣленія доставить призрѣніе сиротамъ и дѣтямъ неимущихъ родителей русскаго происхожденія, а также оказывать денежное вспомоствованіе бѣднѣйшимъ русскимъ.

Въ пріютѣ въ отчетномъ году призрѣвалось 24 человекъ дѣтей обоего пола, изъ нихъ 13 мальчиковъ и 11 дѣвочекъ.

Въ губерніи имѣется еще 82 дома призрѣнія, которые состоятъ въ вѣдѣніи гминныхъ сходовъ. Въ этихъ домахъ призрѣваются преимущественно престарѣлыя и неимущія лица крестьянскаго, а въ городахъ мѣщанскаго сословія.

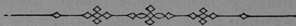

е) НАСИЛЬСТВЕННЫЯ И СЛУЧАЙНЫЯ СМЕРТИ.

(Приложеніе къ этой статьѣ въдомость № 9).

Въ отчетномъ году число жертвъ отъ насилія и случайностей простиралось до 280, въ томъ числѣ мужчинъ 172 и женщинъ 108.

Въ числѣ случаевъ насильственныхъ смертей было:

Дѣтоубійствъ новорожденныхъ	16
Смертоубійствъ	19
Самоубійствъ	24

Общее число жертвъ отъ насилія и случайностей по сравненію съ 1894 годомъ уменьшилось на 17.

Число дѣтоубійствъ новорожденныхъ увеличилось на 7, число смертоубійствъ уменьшилось на 5, число-же самоубійцъ увеличилось на 14.

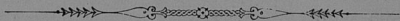

V. Народное просвѣщеніе.

(Приложеніе къ этой статьѣ вѣдомость № 10).

Къ 1-го Января 1896 года всѣхъ учебныхъ заведеній въ губерніи, правительственныхъ и частныхъ, было 332; въ нихъ обучалось 13142 мальчиковъ и 6162 дѣвочки—всего 19304 учащихся.

Учебныя заведенія были слѣдующія:

Кѣлецкая мужская гимназія	1
Кѣлецкая женская 7-ми классная гимназія	1
Пинчовская мужская прогимназія	1
Андреевская учительская семинарія	1
Образцовое начальное училище	1
Народныхъ начальныхъ училищъ	307
изъ нихъ: мужскихъ	8
женскихъ	8
обоего пола	291
Частныхъ училищъ и пансіоновъ	11
изъ нихъ: мужскихъ	1
женскихъ	6
обоего пола	4
Воскресно-ремесленныхъ училищъ	4
Лютеранскихъ канторовъ для обоего пола	4
Еврейскихъ училищъ	1
Итого	332

Въ отчетномъ году закрыто два сельскихъ одноклассныхъ начальныхъ училища; вновь открываемо училищъ не было.

Изъ общаго числа 19304 учащихся, въ городскихъ и посадскихъ училищахъ было 4667, а въ сельскихъ 14637.

Общее число учащихся сравнительно съ 1894 годомъ уменьшилось на 1497 человекъ. Такое уменьшеніе произошло отъ того, что въ отчетномъ году въ 19 начальныхъ училищахъ не производилось обученіе, отчасти по причинѣ постройки новыхъ и капитальнаго ремонта старыхъ училищныхъ домовъ, отчасти вѣдствие вакантныхъ учительскихъ мѣстъ, а также продолжительной болѣзни нѣсколькихъ учителей.

По вѣроисповѣданіямъ учащіеся распредѣлялись слѣдующимъ образомъ:

Православнаго исповѣданія	306
Римско-католическаго	18352
Евангелическаго	210
Гудейскаго	436
Итого	19304

По сословіямъ: дѣтей дворянъ и чиновниковъ	700
„ „ „ „ лицъ духовнаго званія	10
„ „ „ „ горожанъ	1425
„ „ „ „ сельскихъ жителей	17169
Итого	19304

По національностямъ: русскихъ	306
„ „ „ „ поляковъ	18352
„ „ „ „ нѣмцевъ	210
„ „ „ „ евреевъ	436
Итого	19304

Въ теченіе 1895 года.	Поступило	Окончило пол- ный курсъ	Выбыло по раз- нымъ причинамъ
Въ Кѣлецкой мужской гимназіи	62	19	34
„ Пинчовской мужской прогимназіи	47	13	16
„ Кѣлецкой женской гимназіи	68		35
„ Андреевской учительской семинаріи	21		22

На содержаніе всѣхъ вообще учебныхъ заведеній губерніи израсходовано въ отчетномъ году 184085 р. 99 к.

Въ томъ числѣ:

На содержаніе Кѣлецкой мужской гимназіи	44976 р. 39 к.
„ „ „ „ женской гимназіи	21126 р. 35 к.
„ „ „ „ Пинчовской мужской прогимназіи	20409 р. 19 к.
„ „ „ „ Андреевской учительской семинаріи, и на- чального образцоваго училища	11434 р. 58 к.
„ „ „ „ Начальныхъ народныхъ училищъ, воскресно- ремесленныхъ и лютеранскихъ кан- торатовъ	86139 р. 48 к.

Изъ общаго числа расходовъ на народное образованіе приходится на каждого жителя губерніи по 20 коп.

Число учащихся и другихъ должностныхъ лицъ въ учебныхъ заведеніяхъ, подвѣдомственныхъ Кѣлецкой учебной дирекціи и непосредственно Варшавскому Учебному Округу, въ 1895 году было нижеслѣдующее.

	С о с т о и т ь н а л и ц о											
	Директоровъ	Инспекторовъ	Законоучителей	Учителей наукъ и языковъ	Учителей рисованія и чистописанія	Учителей искусствъ	Учительницъ	В С ъ Х Ъ	Воспитателей и над- зирателей	Классныхъ дамъ	Внѣстителей	Прочихъ лицъ
Въ Кѣлецкой мужской гимназіи	1	1	3	12	1	—	—	18	2	—	—	5
Въ Пинчовской мужской прогимназіи	—	1	2	7	1	—	—	11	2	—	—	1
Въ Кѣлецкой женской гимназіи	—	—	4	6	1	—	5	16	1	7	—	1
Въ Андреевской учительск. семинаріи	—	1	2	3	1	1	—	9	—	—	—	—
Въ начальныхъ народныхъ училищахъ	—	—	17	267	—	—	26	310	—	—	—	—
Въ Лютеранскихъ канторятахъ	—	—	—	4	—	—	—	4	—	—	—	—
Въ частныхъ мужск. и женск. училищъ	—	—	5	3	—	—	9	17	12	—	—	—
И Т О Г О	1	3	33	302	4	1	40	385	17	7	—	7

Изъ этихъ данныхъ видно, что на одного преподавателя приходится среднимъ числомъ 50 учениковъ.

Въ каждомъ заведеніи обучалось среднимъ числомъ 58 учениковъ.

Въ составѣ учителей и учительницъ народныхъ училищъ было 217 человекъ, окончившихъ курсъ въ учительскихъ семинаріяхъ и 50 человекъ, получившихъ образованіе въ среднихъ учебныхъ заведеніяхъ.

Кромѣ показанныхъ выше учебныхъ заведеній, въ губерніи, подъ наблюденіемъ Начальника Учебной Дирекціи находятся еще Православное начальное училище и 149 еврейскихъ хедеровъ.

Въ училищѣ въ отчетномъ году обучалось 29 мальчиковъ и 24 дѣвочки, на содержаніе училища отпущено изъ Государственнаго Казначейства 655 руб.

Въ хедерахъ обучалось 2880 еврейскихъ дѣтей.

Въ отчетномъ году случаевъ незаконнаго обученія дѣтей было 38.

Успѣхи обученія въ заведеніяхъ были вполнѣ удовлетворительны.

Въ общежитіи (интернатѣ), существующемъ съ 1893 года при Кѣлецкой мужской гимназіи для учениковъ того же заведенія, въ 1895 году было 48 воспитанниковъ, которые за ежегодную плату въ 200 рублей, пользовались квартирой, столомъ, стиркой бѣлья, медицинской помощью, аптекой и помощью въ научныхъ занятіяхъ.

Общежитіе, помѣщается въ домѣ упраздненнаго Отдѣленія Государственнаго Банка въ г. Кѣльцахъ, приобретенномъ гимназіей съ Высочайшаго соизволенія, послѣдовавшаго въ 21-й день Іюля 1893 года, на специальныя средства гимназіи за 12000 рублей.

Хозяйственная часть общежитія находится въ вѣдѣніи хозяйственнаго комитета гимназіи. Кромѣ одного надзирателя и двухъ его помощниковъ, въ общежитіи находятся еще одинъ бухгалтеръ, одинъ врачъ, одинъ фельдшеръ, кастелянша, экономка и 8 прочихъ служащихъ.

Зданіе интерната вполнѣ отвѣчаетъ педагогическимъ и санитарно-медицинскимъ условіямъ.

Сборъ платы за содержаніе учениковъ въ отчетномъ году въ общежитіи равнялся 9700 рублей.



VI. Поземельное устройство крестьянъ.

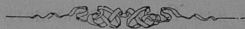

Поземельное устройство крестьянъ Кѣлецкой губерніи опредѣлено Высочайшими Указами 19 Февраля 1864 года и изданными въ развитіе сихъ Указовъ постановленіями Учредительнаго Комитета, на основаніи коихъ крестьянское населеніе надѣлено землей и обезпечено пастбищными и лѣсными сервитутами въ частныхъ и казенныхъ лѣсахъ.

Количество земли, составляющей собственность крестьянъ, со времени введенія крестьянской реформы съ каждымъ годомъ увеличивается въ силу обмѣна сервитутовъ по добровольнымъ сдѣлкамъ и пріобрѣтенія земельныхъ участковъ нотаріальнымъ порядкомъ и при содѣйствіи Крестьянскаго Поземельнаго Банка.

Дѣятельность крестьянскихъ учрежденій по поземельному устройству крестьянъ и рѣшенію возникающихъ между ними и владѣльцами имѣніи споровъ выразились въ отчетномъ году въ слѣдующихъ данныхъ:

Комиссарами по крестьянскимъ дѣламъ разсмотрѣны были слѣдующія дѣла:

1) О внесеніи въ табели и данныя дополнительныхъ надписей по ошибкамъ, вкравшимся въ табели и данныя (ст. 3215 пост. Учр. Комитета и Высочайшее Повелѣніе 2 Мая 1873 г.).

поступило дѣлъ	128
постановлено рѣшеній	111
осталось неразмотрѣнныхъ къ 1 Января 1896 г.	17

2) О разрѣшеніи споровъ, возникшихъ при межеваніи и отграниченіи крестьянскихъ земель (ст. 592 Пост. Учр. Ком.).

поступило дѣлъ	83
размотрѣно	72

3) О точномъ опредѣленіи вида и размѣровъ крестьянскихъ сервитутовъ (ст. 1302, 2800 и 2874 Пост. Учр. Ком.).

поступило дѣлъ	1
размотрѣно	1

4) О нарушеніи сервитутовъ (Высочайшее Повелѣніе 2 Мая 1876 года и ст. 2966 Пост. Учред. Комит.)

поступило дѣлъ	392
размотрѣно	318
осталось неразмотрѣнныхъ къ 1-му Января 1896 г.	74

5) По засвидѣтельствованію добровольныхъ сдѣлокъ.

поступило	69
засвидѣтельствовано	59
осталось незасвидѣтельствованныхъ	10

Губернскимъ Присутствіемъ по крестьянскимъ дѣламъ въ теченіи отчетнаго года были размотрѣны слѣдующія дѣла:

1) Призвано подлежащими утвержденію лѣсохозяйственныхъ плановъ

2) Утверждено добровольныхъ сдѣлокъ	82
3) Разрѣшено жалобъ о нарушеніи сервитутовъ	68
4) Разрѣшено жалобъ о точномъ опредѣленіи вида и размѣровъ крестьянскихъ сервитутовъ	2
5) Разрѣшено граничныхъ споровъ	14
6) Разсмотрѣно дѣлъ объ ошибкахъ, вкрапившихся въ ликвидационныя таблицы	62

Кромѣ сего по Особому Присутствію въ теченіи 1895 года постановлено 39 рѣшеній.

Въ собственность крестьянъ, по утвержденнымъ Губернскимъ Присутствіемъ добровольнымъ сдѣлкамъ поступило 4021 десят. 2290 саж.

Заключеніе добровольныхъ сдѣлокъ между помѣщиками и крестьянами постепенно продолжается; со времени утвержденія ликвидационныхъ таблицъ и данныхъ на основаніи Высочайшихъ Указовъ 19 Февраля 1864 года, происшедшій въ губерніи обмѣнъ сервитутовъ на владѣльческія земли къ концу отчетнаго года показанъ въ нижеслѣдующей сравнительной таблицѣ.

У Ѣ З Д Ы	Число селеній, надѣленныхъ сервитутами	Число усадебъ въ нихъ	Число селеній, разверставшихъ всѣ сервитуты	Число селеній, разверставшихъ сервитуты отчасти	Число усадебъ, разверставшихъ сервитуты
Андреевскій	140	4038	100	4	2874
Влоцковскій	189	5033	62	17	2202
Кѣлецкій	123	2843	61	3	1237
Мѣховскій	185	4223	97	5	2142
Ольчускій	129	5108	101	—	3975
Пинчовскій	163	3856	100	2	2484
Стопницкій	196	5555	90	9	2445
Итого по губерніи	1125	30656	611	40	17359

ГМИННОЕ УПРАВЛЕНІЕ.

Количество гминъ въ губерніи и распределеніе ихъ между уѣздами въ отчетномъ году осталось то же, что и въ прошломъ.

Изъ 128 гминъ состояли:	а) изъ однихъ селеній	78
	б) смѣшанныхъ	44
	в) посадскихъ	6
	Итого	128

Составъ гминъ по числу жителей колеблется отъ 2100 до 10800 душъ обоего пола.

Изъ 128 войтовъ въ губерніи было:

крестьянъ	104
посадскихъ жителей	20
дворянъ	4

въ томъ числѣ грамотныхъ:

по русски	60
по польски	70
на обоихъ языкахъ	89
неграмотныхъ	13

Гминных писарей и помощниковъ ихъ было:

по выбору гминныхъ сходовъ	71
„ войта и солтысовъ	40
„ уѣзд. начальниковъ	50
съ давнихъ поръ	7
А всего	168

Солтысовъ въ отчетномъ году было 1698.

Гминныя Управленія помѣщались:

въ общественныхъ домахъ	113
въ наемныхъ помѣщеніяхъ	15

Помѣщенія, занимаемая гминными управленіями, за исключеніемъ нѣкоторыхъ въ Влоцковскомъ и Стопницкомъ уѣздахъ, соответствуютъ своему назначенію.

Дѣятельность гминныхъ управленій въ общемъ была удовлетворительна.

ССУДО-СБЕРЕГАТЕЛЬНЫЯ КАССЫ.

Къ 1 Января 1896 года въ губерніи было 131 ссудо-сберегательная касса.

Изъ числа дѣйствовавшихъ 1895 году ссудо-сберегательныхъ кассъ открыто:

а) на средства правительства	43
б) на общественныя средства	38
в) учрежденныхъ на основаніи ст. 6 Уст. о ссудо-сберегательныхъ кассахъ	50

Къ 1 Января 1896 года во всѣхъ кассахъ находилось:

основнаго капитала	127084 р. 76 к.
чистой прибыли, образов. къ 1 Января 1895 года	345351 р. 49 к.
чистой прибыли за 1895 годъ	50869 р. 50 к.
Итого	523305 р. 75 к.

Кромѣ того въ кассахъ находилось:

вкладовъ процентныхъ и безпроцентныхъ	947763 р. 48½ к.
процентовъ на вклады, не выдан. еще кассами	57822 р. 24½ к.

Такимъ образомъ оборотный капиталъ всѣхъ кассъ составлялъ 1528891 р. 48 к.

Въ томъ числѣ къ 1 Января 1896 года:

находилось на лицо	34548 р. 40 к.
и числилось въ долгу	1494343 р. 8 к.

КРЕСТЬЯНСКІЙ ПОЗЕМЕЛЬНЫЙ БАНКЪ.

Въ 1895 году въ Петроковское Отдѣленіе Крестьянскаго Поземельнаго Банка поступило по Кѣлецкой губерніи 32 заявленія отъ 667 домохозяевъ, приторговавшихъ 2347 десятинъ 438 саженой земли за 337723 руб. 27 коп. и испрашивающихъ ссуду 247875 руб. 89 коп.

Личнымъ составомъ Отдѣленія было произведено въ Кѣлецкой губерніи осмотровъ и оцѣнокъ въ 13 имѣніяхъ по 28-ми сдѣлкамъ, по которымъ 607 домохозяевъ приторговали 1992 дес. 954 саж. земли.

Въ Совѣтъ Крестьянскаго Поземельнаго Банка въ отчетномъ году представлено 56 сдѣлокъ о разрѣшеніи въ ссуду 305024 рубля 809 домохозяевамъ, для покупки 2178 дес. 489 саж. за 448967 руб. 20 коп. и Совѣтомъ Банка разрѣшено 725 домохозяевамъ по 52 сдѣлкамъ въ ссуду 280974 руб. для покупки 1963 дес. 1945 саж. за 300365 руб. 59 коп.

Въ теченіе отчетнаго года Отдѣленіемъ выдано 1800 домохозяевамъ для покупки 6260 дес. 850 саж. за 935703 руб. 42 коп.—118 ссудъ въ размѣрѣ 650775 рублей и осталось къ выдачѣ разрѣшенныхъ 36 ссудъ на 197854 рубля, по которымъ выплата еще не послѣдовала влѣдствіе несовершенія актовъ купли и продажи или же актовъ квитанцій. Со времени открытія операцій Банка (1889 г.) по 1 Января 1895 года въ Отдѣленіе поступило по Кѣлецкой губерніи 313 заявленийъ отъ 6124 домохозяевъ, приторговавшихъ 21462 десятины 767 сажень за сумму 3269777 рублей 19 коп. съ испрошеніемъ ссуды въ размѣрѣ 2480585 рублей 5 коп.

Изъ этого числа 4452 домохозяина по 232 сдѣлкамъ приобрѣли въ собственность 14818 десятинъ 237 сажень за 2353547 рублей 79 коп. и получили въ ссуду изъ Банка 1650975 рублей.

По всѣмъ выданнымъ Отдѣленіемъ Банка ссудамъ внесено въ отчетномъ году и зачислено отъ 1894 года срочныхъ платежей 65686 рублей 44 коп. Осталось въ недоимкѣ 22050 руб. 29 коп.; въ томъ числѣ перешедшихъ предѣлъ льготнаго срока 4559 руб. 23 коп.

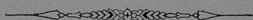

The first part of the document discusses the importance of maintaining accurate records of all transactions. It emphasizes that every entry should be clearly documented and supported by appropriate evidence. This ensures transparency and accountability in the financial process.

The second section details the various methods used to collect and analyze data. It highlights the need for consistency in data collection and the importance of using standardized procedures. This allows for meaningful comparisons and trends to be identified over time.

The third part of the document focuses on the interpretation of the collected data. It explains how statistical analysis can be used to draw conclusions and make informed decisions. The author stresses that these conclusions should be based on a thorough understanding of the data and the context in which it was collected.

The final section discusses the implications of the findings and provides recommendations for future research. It suggests that further studies should be conducted to explore the underlying causes of the observed trends and to develop more effective strategies for data collection and analysis.

Въдомость № 1.

Пространство въ квадратныхъ верстахъ	Число поселеній	Число жителей	Среднее число квадратныхъ верстѣ на чело- вѣка	Среднее число жителей обоого пола на одну ква- дратную версту
8139,87	2272	841463	0,0096 или 2400 квадр. сажень	103

Symbol	Atomic Weight	Valence	Specific Gravity	Boiling Point	Freezing Point
H	1.008	1	0.08988	-252.87	-252.87

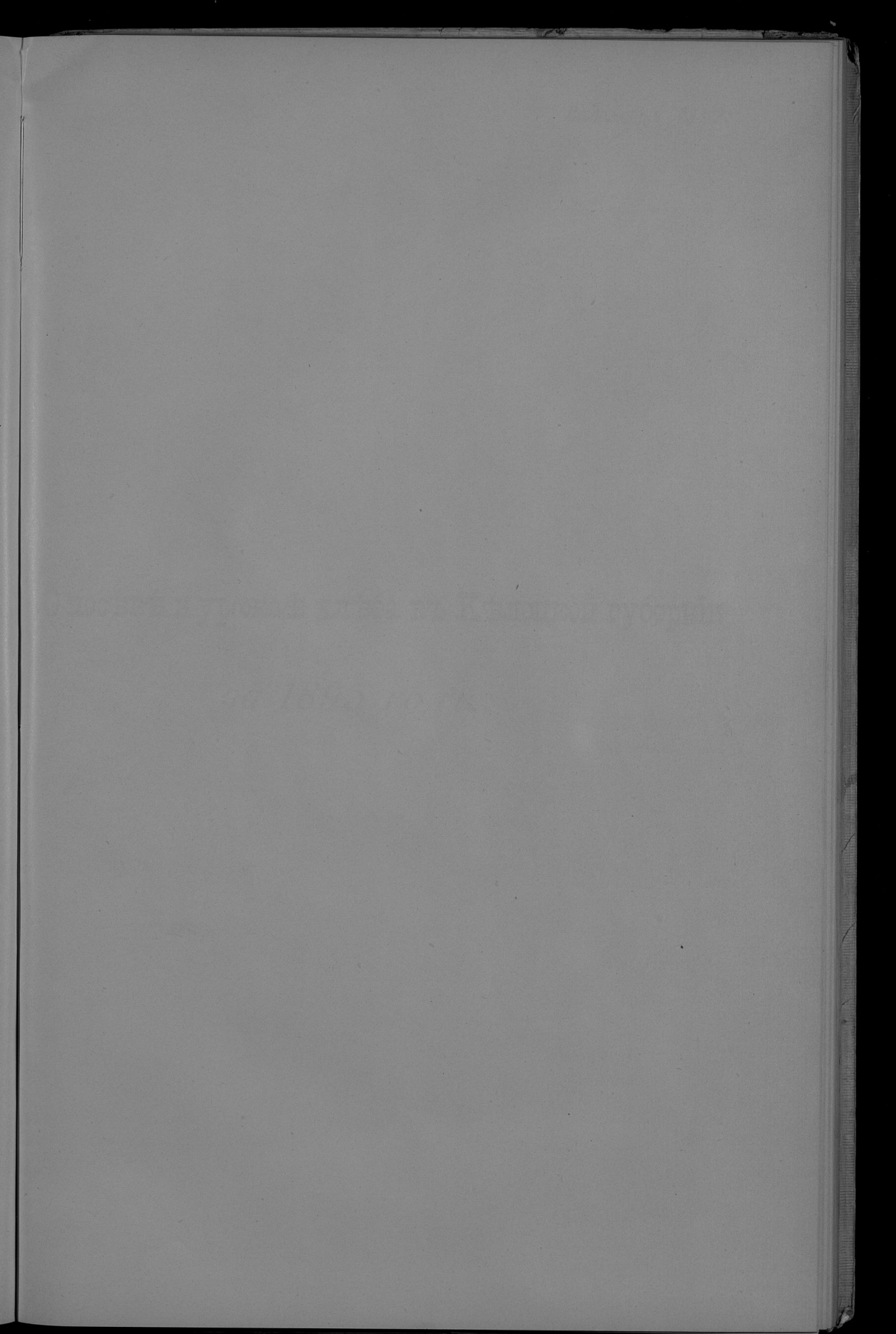

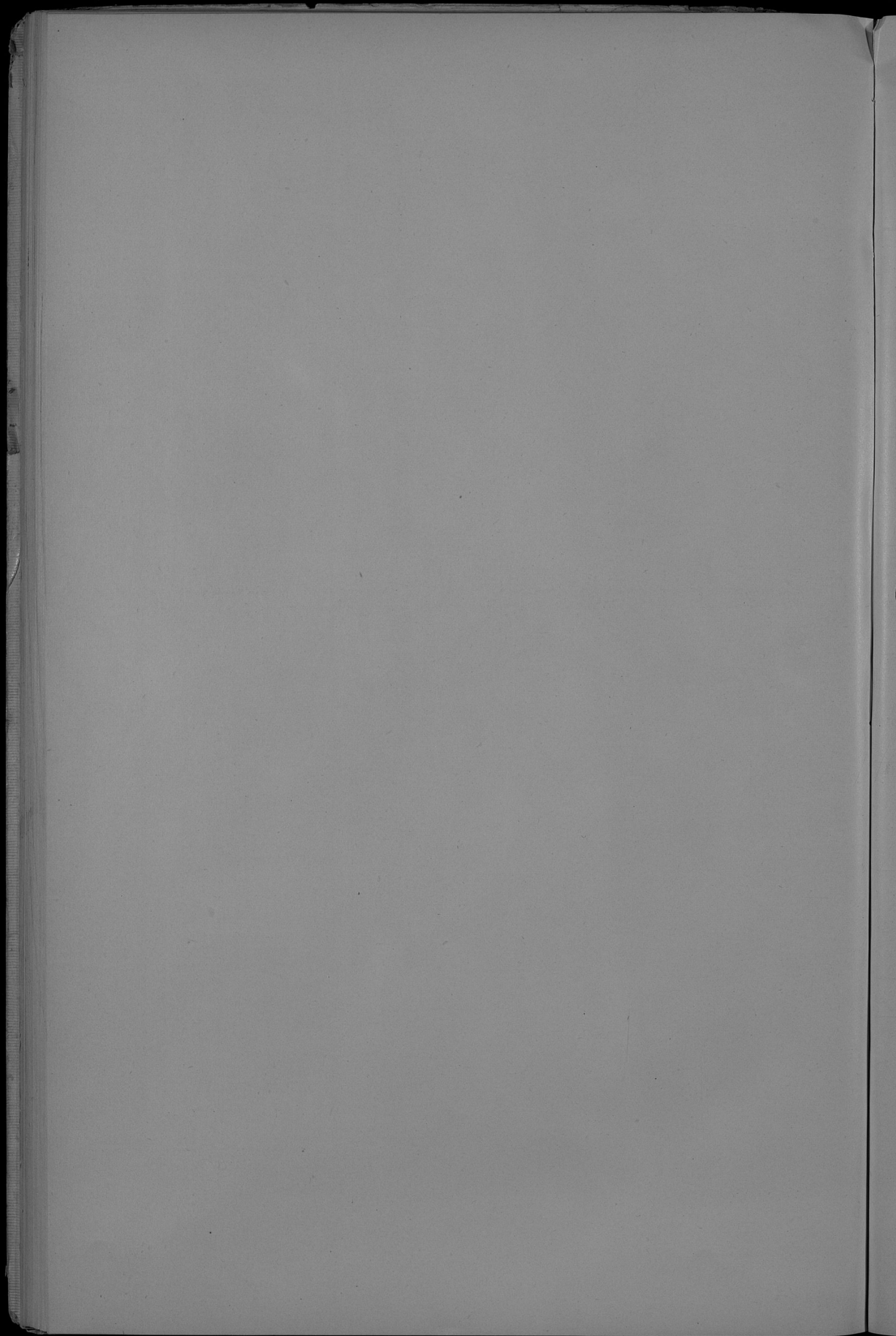

О посѣвѣ и урожаѣ хлѣба въ Кѣлецкой губерніи
за 1895 годъ.

У Ъ З Д Ы	П о с ѣ я н о ч е т в е р т е й						С н я т о ч е т в е р т е й										
	Озимой пшеницы	Ржи	Яровой пшеницы	Овса	Ячменя	Гречихи	Остат- ных про- мых кл- бов	Картофеля	Озимой пшеницы	Ржи	Яровой пшеницы	Овса	Ячменя	Гречихи	Остат- ных про- мых кл- бов	Картофеля	
АНДРЕВСКИЙ.																	
На землях владельческих	6463	5322	492	7002	4700	30	1400	28416	32315	26610	3460	38511	28290	70	7000	237328	
„ крестьянских	4348	9416	59	6974	6416	48	1665	47743	31740	47080	—	295	38357	38496	168	8325	341944
„ казенных	—	—	—	—	—	—	—	—	—	—	—	—	—	—	—	—	—
„ городских и посадов	365	562	34	381	396	27	192	3518	1825	2810	170	2095	2376	94	960	28144	
Итого	11176	15300	585	14357	11512	95	3257	74677	55880	76500	3925	78963	69672	332	10285	597416	
ВЛОЦОВСКИЙ.																	
На землях владельческих	3169	3892	200	2779	1668	3	792	23759	37418	17625	610	33045	10288	4	4832	143003	
„ крестьянских	2085	7096	21	3099	2249	178	829	35257	14595	37195	53	34613	31655	351	4892	231142	
„ казенных	10	48	—	20	9	2	9	124	79	260	—	176	51	4	56	764	
„ городских и посадов	230	480	—	310	356	10	70	3496	1860	2500	—	2429	2198	25	459	20906	
Итого	5494	11516	221	6208	4282	192	1700	62636	42852	57880	663	49664	35702	384	10260	375815	
КЪЛЕЦКИЙ.																	
На землях владельческих	865	2187	27	3352	1118	72	590	10688	3460	6561	94	10056	4472	216	1770	69473	
„ крестьянских	2147	11874	60	15136	6429	396	711	69795	8588	35622	210	45408	25716	1188	2133	453667	
„ казенных	5	86	—	95	47	1	6	306	20	358	—	285	188	3	18	1989	
„ городских и посадов	264	593	—	1257	459	52	91	5213	898	1575	—	2646	1694	152	273	34894	
Итого	3281	14740	87	19840	8053	521	1398	86092	12966	44016	394	58295	31980	1550	4194	506023	
МЪХОВСКИЙ.																	
На землях владельческих	9069	5356	7587	11251	5456 $\frac{1}{2}$	74	2481	23067	56817	22163 $\frac{1}{2}$	5403	86831	36739	29	18755	139737	
„ крестьянских	4190	11167	148	9420	10235	—	1889	40804 $\frac{1}{2}$	23985	45687 $\frac{1}{2}$	1136	60677 $\frac{1}{2}$	65631	29	10556 $\frac{1}{2}$	229207	
„ казенных	—	2	—	4	—	—	—	—	—	9	—	—	—	—	—	—	
„ городских и посадов	101	194	—	118	379	—	470	1098	406	731	—	1108	1863	—	19	3464	6240
Итого	13270	16719	9667	20789	16071	74	4840	64972	81208	69591	6539	148616 $\frac{1}{2}$	104237 $\frac{1}{2}$	29	27745 $\frac{1}{2}$	375203	
ОЛЬЯНУШСКИЙ.																	
На землях владельческих	1462	3651	142 $\frac{1}{2}$	3087 $\frac{1}{2}$	1979	44	1080	15098	8333	11616	624	13234	9671	54	3570	111664	
„ крестьянских	1570	12082	132	6971	8451	89 $\frac{1}{2}$	2313	73475	4399	37229	464	45109	38964	171	6731	514296	
„ казенных	—	2	—	—	—	—	8	88	26	101	—	136	56	—	20	845	
„ городских и посадов	233	868	12	433	547	11	94	3154	1009	2965	39	2884	2653	9	392	24558	
Итого	3272	16645	286 $\frac{1}{2}$	12626 $\frac{1}{2}$	11061	144 $\frac{1}{2}$	3495	91725	15767	51911	1137	63363	61374	284	12713	651562	
ПИНЧОВСКИЙ.																	
На землях владельческих	8151	6797	368	6913	3371	21	2873	19540	49147	26421	2963	53639	36684	124	17330	136231	
„ крестьянских	2721	7932	101	4134	8350	—	2206	32152	17381	31937	515	33241	53988	56	14653	211581	
„ казенных	1	1 $\frac{1}{2}$	—	—	—	—	—	—	—	—	—	—	—	—	—	280	
„ городских и посадов	122	365	16	183	388	11	119	2034	1032	1676	90	1405	2269	56	725	7978	
Итого	10995	14194 $\frac{1}{2}$	485	11230	14109	43	5198	57374	67566	69038	2688	88285	92341	236	32708	356070	
СТОПНИЦКИЙ.																	
На землях владельческих	5005	6682	46 $\frac{1}{2}$	6812 $\frac{1}{2}$	3245	371	1044	1313	29470 $\frac{1}{2}$	32862	248 $\frac{1}{2}$	48758 $\frac{1}{2}$	19673	143 $\frac{1}{2}$	6517	92855	
„ крестьянских	4406	12525	111 $\frac{1}{2}$	9209	7091 $\frac{1}{2}$	182	1814	44246	24185	64542	676 $\frac{1}{2}$	65499	44216 $\frac{1}{2}$	385 $\frac{1}{2}$	10392	294956	
„ казенных	174	143	5	181	170	1	45	232	384 $\frac{1}{2}$	428	10	933	554	5	244	1752	
„ городских и посадов	283	1015	17	807 $\frac{1}{2}$	628	10	161	3899	1743	6125 $\frac{1}{2}$	15	6123	4480 $\frac{1}{2}$	20	714 $\frac{1}{2}$	26644	
Итого	9668	20615	180	17010	11144 $\frac{1}{2}$	1804	3025	49690	55792	102907 $\frac{1}{2}$	1010	131233 $\frac{1}{2}$	68924	584	17771 $\frac{1}{2}$	418237	
Всего по губернии	57356	109719 $\frac{1}{2}$	2752	102604 $\frac{1}{2}$	76172 $\frac{1}{2}$	11831	32913	482436	333132	463541 $\frac{1}{2}$	15246	608520	448620 $\frac{1}{2}$	3208	121617	3234327	

О фабрикахъ и заводахъ въ Кѣлецкой губерніи
за 1895 годъ.

Годъ фабрикъ и заводовъ	Городъ Ньюльцы			Городъ Хенцины			Уездъ Ньюльскій			Уездъ Андрусскай			Уездъ Влоцкоускій			Городъ Мѣховъ		
	Число фабрикъ и заводовъ	Сумма про- изводитель- ности	Число работавъ	Число фабрикъ и заводовъ	Сумма про- изводитель- ности	Число работавъ	Число фабрикъ и заводовъ	Сумма про- изводитель- ности	Число работавъ	Число фабрикъ и заводовъ	Сумма про- изводитель- ности	Число работавъ	Число фабрикъ и заводовъ	Сумма про- изводитель- ности	Число работавъ	Число фабрикъ и заводовъ	Сумма про- изводитель- ности	Число работавъ
I. Общьяе живот. продукты:																		
Ковшевые	2	3500	5	2	740	4			7	31400	36	4	13000	18				
Молокозавенные и свѣчные	1	11450	4									1	2500	2				
Свиные																		
Суконные																		
Молокозавенные	2	400	2											2	1600	4		
II. Обработ. растит. продукты:																		
Винокурные									2	52201	13	3	58900	24	8	20000	36	
Молокозавенные	2	48000	36									1	8000	3	1	4000	3	
Солодильные																		
Свѣдосахарные																		
Несѣбужающие																		
Пужающие																		
Прясильные	2	1650	2						2	1500	3	2	6000	10				
Льнозавенные	1	50000	40						10	35910	71	8	197000	49	4	49000	48	
Полудельные														1	10000	17		
Свѣдосахарные																		
Маслобѣйные					1	402	3		2	600	6			2	1700	4		
Циурные																		
Крахмальные														4	66000	82		
Угелевые	1	85000	10						4	20475	25							
Паровыя									4	4955	9	4	20721	28	6	20100	22	1
Вод. элер. системы									86	55190	101	31	30620	58	61	20754	72	
Водяныя и вѣтр.																		
Пробочные																		
III. Общьяе ископая. продукты:																		
Мраморные	1	20200	58	5	3058	17												
Стелъные												2	4700	18	1	8000	6	
Ирландские	3	900	5									1	2000	2				
Известковые	1	450	3						3	7100	16	1	500	2				
Керничные	2	1000	7						1	800	4	4	4315	7	8	2250	27	
Чугунно-литейные									5	378010	756	1	1000	4				
Железно-литейные															1	4500	7	
Железные руды									1	1000	4							
Галечные																		
Железныхъ штылей									1	2800	8							
Железныхъ орудий										1	12000	41	1	10000	8			
Слѣпачные									1	3000	30							
Металлы для переплава гнѣса												1	2000	2				
Магнеральные заводы																		
IV. Сѣвьяеыхъ производствъ:																		
Перевозные	1	960	3															
Перевозные																		
Подъемныя паровыхъ гальвъ	1	3500	4															
Котельные																		
Всего	20	227040	179	8	4200	24	130	617941	1123	63	360446	233	97	248304	328	1	64789	8

Годь фабрик и заводов	Уддь Мхловский			Городь Ольшукш			Уддь Ольшукш			Городь Пичовь			Городь Дялешовце			Уддь Пичовский		
	Число фабрик и заводов	Сумма про- изводитель- ности	Число работав	Число фабрик и заводов	Сумма про- изводитель- ности	Число работав	Число фабрик и заводов	Сумма про- изводитель- ности	Число работав	Число фабрик и заводов	Сумма про- изводитель- ности	Число работав	Число фабрик и заводов	Сумма про- изводитель- ности	Число работав	Число фабрик и заводов	Сумма про- изводитель- ности	Число работав
I. Обддьв. живот. продукты:																		
Ковленские	—	—	—	—	—	—	—	—	—	—	—	—	—	—	—	—	—	—
Милловренские и ситские	—	—	—	—	—	—	—	—	—	—	—	—	—	—	—	—	—	—
Ситские	—	—	—	—	—	—	—	—	—	—	—	—	—	—	—	—	—	—
Суковские	—	—	—	—	—	—	—	—	—	—	—	—	—	—	—	—	—	—
Меловренские	—	—	—	—	—	—	—	—	—	—	—	—	—	—	—	—	—	—
II. Обработ. растит. продукты:																		
Винокурные	3	181917	21	—	—	—	—	—	—	—	—	—	—	—	—	—	—	—
Нивовренские	2	47744	20	—	—	—	—	—	—	—	—	—	—	—	—	—	45310	21
Солодальные	—	—	—	—	—	—	—	—	—	—	—	—	—	—	—	—	—	—
Сивкодекские	1	563323	405	—	—	—	—	—	—	—	—	—	—	—	—	—	590990	500
Насебурские	—	—	—	—	—	—	—	—	—	—	—	—	—	—	—	—	—	—
Кужавские	—	—	—	—	—	—	—	—	—	—	—	—	—	—	—	—	—	—
Кравские	—	—	—	—	—	—	—	—	—	—	—	—	—	—	—	—	—	—
Зноимские	5	7428	6	1	500	2	18	47530	59	—	—	—	—	—	—	—	2000	10
Бондарские	—	—	—	—	—	—	—	—	—	—	—	—	—	—	—	—	—	—
Солоновские	—	—	—	—	—	—	—	—	—	—	—	—	—	—	—	—	—	—
Маслобойные	—	—	—	—	—	—	—	—	—	—	—	—	—	—	—	—	—	—
Цеховые	—	—	—	—	—	—	—	—	—	—	—	—	—	—	—	—	—	—
Кравские	—	—	—	—	—	—	—	—	—	—	—	—	—	—	—	—	—	—
Мукомоль- ная мельни- ца	11,	190292	34	—	—	—	—	—	—	—	—	—	—	—	—	—	—	—
Вод. амер. системы, и в. в. в. в.	52	84388	64	—	—	—	—	—	—	—	—	—	—	—	—	—	—	—
Прочие	—	—	—	—	—	—	—	—	—	—	—	—	—	—	—	—	—	—
III. Обддьв. ископаем. продукты:																		
Мраморные	—	—	—	—	—	—	—	—	—	—	—	—	—	—	—	—	—	—
Отделочные	—	—	—	—	—	—	—	—	—	—	—	—	—	—	—	—	—	—
Ирацонские	—	—	—	1	3000	4	—	—	—	—	—	—	—	—	—	—	—	—
Нивотские	—	—	—	—	—	—	—	—	—	—	—	—	—	—	—	—	—	—
Кавские	2	5000	10	—	—	—	—	—	—	—	—	—	—	—	—	—	—	—
Чугунно-литейные	—	—	—	—	—	—	—	—	—	—	—	—	—	—	—	—	—	—
Железо-двигательные	—	—	—	—	—	—	—	—	—	—	—	—	—	—	—	—	—	—
Железные руды	—	—	—	—	—	—	—	—	—	—	—	—	—	—	—	—	—	—
Галечные	—	—	—	—	—	—	—	—	—	—	—	—	—	—	—	—	—	—
Двигательные	—	—	—	—	—	—	—	—	—	—	—	—	—	—	—	—	—	—
Земляничные орудия	—	—	—	—	—	—	—	—	—	—	—	—	—	—	—	—	—	—
Сидельные	—	—	—	—	—	—	—	—	—	—	—	—	—	—	—	—	—	—
Мельницы для перемол. пшеницы	—	—	—	—	—	—	—	—	—	—	—	—	—	—	—	—	—	—
Минеральные источники	—	—	—	—	—	—	—	—	—	—	—	—	—	—	—	—	—	—
IV. Сидельных производств:																		
Ворочные	—	—	—	—	—	—	—	—	—	—	—	—	—	—	—	—	—	—
Норные	2	2300	4	—	—	—	—	—	—	—	—	—	—	—	—	—	—	—
Выделочные пшеничных тканей	1	312000	92	—	—	—	—	—	—	—	—	—	—	—	—	—	—	—
Носильные	—	—	—	—	—	—	—	—	—	—	—	—	—	—	—	—	—	—
Всего	76	1080992	560	2	3500	6	122	1616872	1228	5	12645	19	5	10775	15	56	778550	647

Годъ фабрикъ и заводоѵ	Городъ Хивъльиыкъ			Уездъ Стопничай			Итого по городамъ			Итого по уездамъ			Повсей губернии					
	Число фабрикъ и заводоѵ	Сумма про- изводитель- ности	Число работавъ	Число фабрикъ и заводоѵ	Сумма про- изводитель- ности	Число работавъ	Число фабрикъ и заводоѵ	Сумма про- изводитель- ности	Число работавъ	Число фабрикъ и заводоѵ	Сумма про- изводитель- ности	Число работавъ	Число фабрикъ и заводоѵ	Сумма про- изводитель- ности	Число работавъ			
																Р У З Я И	Р У З Я И	Р У З Я И
I. Обдѣлы живот. продукты:																		
Ковшевые	31	11300	38	1	400	1	—	—	27	20640	51	17	50600	63	44	71240	114	
Мыловаренные и сывише	1	7855	6	—	—	—	—	—	2	19375	10	—	—	—	2	19375	10	
Овчиные	—	—	—	—	—	—	—	—	—	—	—	1	2500	2	1	2500	2	
Суконные	9	4200	29	—	—	—	—	—	9	4200	29	—	—	—	9	4200	29	
Меховаренные	—	—	—	—	—	—	—	—	2	400	2	3	2400	5	5	2800	7	
II. Обработ. растит. продукты:																		
Вакууренные	—	—	—	1	91499	46	—	—	—	—	—	34	499017	308	24	499017	208	
Нитоваренные	1	5400	2	—	—	—	—	—	4	62400	44	6	68984	24	10	123284	78	
Солодильные	—	—	—	—	—	—	—	—	—	—	—	1	20000	1	1	20000	20	
Свеклосахарные	—	—	—	—	—	—	—	—	—	—	—	2	1062323	905	2	1062323	905	
Насечобумажные	—	—	—	—	—	—	—	—	—	—	—	—	—	—	—	—	—	
Бумажные	—	—	—	—	—	—	—	—	—	—	—	2	726532	466	2	726532	466	
Крахмальные	—	—	—	—	—	—	—	—	2	1650	2	5	10500	16	7	12150	18	
Ликюродные	—	—	—	12	67440	37	—	—	2	50500	42	56	406208	380	58	456808	322	
Полудерные	—	—	—	—	—	—	—	—	—	—	—	1	10000	17	1	10000	17	
Секологонные	—	—	—	—	—	—	—	—	—	—	—	—	—	—	—	—	—	
Мелкобюбные	3	1700	6	5	2300	8	—	—	6	5777	15	19	34890	28	16	39667	43	
Нитовые	—	—	—	—	—	—	—	—	1	980	10	1	4200	10	2	5280	20	
Крахмальные	—	—	—	—	—	—	—	—	—	—	—	4	60000	82	4	60000	82	
Мрочовыя	—	—	—	—	—	—	—	—	3	149789	18	4	20475	25	6	109294	42	
мол.маш.	—	—	—	—	—	—	—	—	—	—	—	46	289288	185	46	309288	185	
Вод. эмер. системы,	—	—	—	13	108520	40	—	—	—	—	—	—	—	—	—	—	—	
или	—	—	—	—	—	—	—	—	2	1505	2	413	470172	562	415	471677	564	
Водяная и втр.	—	—	—	79	44560	125	—	—	—	—	—	—	—	—	—	—	—	
Прочие	—	—	—	—	—	—	—	—	—	—	—	—	—	—	—	—	—	
III. Обдѣлы ископаем. продукты:																		
Мраморные	—	—	—	—	—	—	—	—	6	23258	73	—	—	—	6	23258	75	
Стекланные	—	—	—	—	—	—	—	—	—	—	—	2	13700	24	3	13700	24	
Ирацонные	—	—	—	—	—	—	—	—	6	6960	16	2	2600	6	9	8460	22	
Известковые	—	—	—	5	1400	6	1	1440	42	15	1440	42	15	14450	45	15	14450	45
Изварочные	—	—	—	9	4900	22	—	—	2	1990	7	38	50515	155	40	51515	162	
Чугуно-латейные	—	—	—	—	—	—	—	—	—	—	—	6	379010	760	6	379010	760	
Желатино-двигательные	—	—	—	—	—	—	—	—	—	—	—	2	5000	10	2	5000	10	
Желатино-руды	—	—	—	—	—	—	—	—	—	—	—	2	53000	84	2	53000	84	
Газовые	—	—	—	—	—	—	—	—	—	—	—	2	45000	150	2	45000	150	
Железныхъ выдѣлъ	—	—	—	—	—	—	—	—	—	—	—	2	52800	98	2	52800	98	
Железнодорожныхъ орудий	—	—	—	—	—	—	—	—	—	—	—	2	22000	49	2	22000	49	
Спичечные	—	—	—	—	—	—	—	—	—	—	—	1	3900	30	1	3900	30	
Мельницъ для перемолъ гнса	—	—	—	—	—	—	—	—	—	—	—	1	2900	2	1	2900	2	
Минеральные заводенія	1	400	2	2	32180	28	—	—	1	400	2	2	33180	28	3	33580	30	
IV. Свѣшанныхъ производствъ:																		
Норевочные	—	—	—	1	2500	14	—	—	1	960	3	3	4800	18	4	5760	21	
Норевочные	—	—	—	—	—	—	—	—	—	—	—	1	332000	92	1	332000	92	
Выдѣлы шпиритныхъ галъ	3	2100	24	—	—	—	—	—	4	5600	38	—	—	4	5600	38		
Котельные	—	—	—	—	—	—	—	—	—	—	—	—	—	—	—	—	—	
Всего	30	32995	118	134	356089	337	—	—	80	355944	369	678	8058294	4456	758	5414238	4825	

Движеніе населенія въ Кѣлецкой губерніи

за 1895 годъ.

Города и уѣзды	Число браковъ	Ч И С Л О Р О Д И В -						Ш И Х О Я			Число умершихъ			Прибыль или убыль		
		Законнорожденныхъ			Незаконнорожденныхъ			В С Е Г О								
		м. п.	ж. п.	об. п.	м. п.	ж. п.	об. п.	м. п.	ж. п.	об. п.	м. п.	ж. п.	об. п.	м. п.	ж. п.	об. п.
Городъ Клязьма	118	204	166	370	16	21	37	220	187	407	132	107	239	прибыло 88	прибыло 80	прибыло 168
Городъ Хотьма	81	152	163	315	6	16	22	158	179	337	76	81	157	82	98	180
Уездъ Клязевскій	1043	2581	2416	4997	66	69	135	2647	2485	5132	1415	1325	2740	1232	1160	2392
Уездъ Андреевскій	661	1732	1753	3485	41	31	72	1773	1784	3557	987	1002	1989	786	782	1568
Уездъ Волоховскій	574	1600	1496	3096	44	38	82	1644	1534	3178	810	820	1630	834	714	1548
Городъ Миховъ	26	25	31	56	—	—	—	25	31	56	14	15	29	11	16	27
Уездъ Миховскій	915	2511	2428	4939	73	78	151	2584	2506	5090	1385	1395	2780	1190	1111	2301
Городъ Олакушъ	23	40	38	78	1	—	1	41	38	79	15	6	21	26	32	58
Уездъ Олакушевскій	342	2806	2654	5460	58	54	112	2864	2708	5572	1660	1863	3523	1204	845	2049
Городъ Пачевъ	74	192	115	307	3	6	9	195	121	316	70	78	148	125	43	168
Городъ Далековскій	53	109	101	210	—	1	1	109	102	211	69	59	128	40	43	83
Уездъ Пачевскій	837	2112	2006	4118	56	63	119	2168	2069	4237	1203	1311	2514	865	758	1623
Городъ Хмелевскій	91	132	121	253	6	3	9	138	124	262	98	86	184	40	38	78
Уездъ Столпницкій	1077	2701	2521	5222	84	84	168	2785	2605	5390	1269	1288	2557	1516	1317	2833
Итого по городкамъ	466	854	735	1589	32	47	79	886	782	1668	474	432	906	412	350	762
Итого по уѣздамъ	6049	16043	15274	31317	422	417	839	16465	15691	32156	8829	9004	17833	7636	6687	14323
Всего въ губерніи	6515	16897	16009	32906	454	464	918	17351	16473	33824	9303	9436	18739	8048	7037	15065

Date	Description	Amount	Balance
1890			
1891			
1892			
1893			
1894			
1895			
1896			
1897			
1898			
1899			
1900			
1901			
1902			
1903			
1904			
1905			
1906			
1907			
1908			
1909			
1910			
1911			
1912			
1913			
1914			
1915			
1916			
1917			
1918			
1919			
1920			
1921			
1922			
1923			
1924			
1925			
1926			
1927			
1928			
1929			
1930			
1931			
1932			
1933			
1934			
1935			
1936			
1937			
1938			
1939			
1940			
1941			
1942			
1943			
1944			
1945			
1946			
1947			
1948			
1949			
1950			
1951			
1952			
1953			
1954			
1955			
1956			
1957			
1958			
1959			
1960			
1961			
1962			
1963			
1964			
1965			
1966			
1967			
1968			
1969			
1970			
1971			
1972			
1973			
1974			
1975			
1976			
1977			
1978			
1979			
1980			
1981			
1982			
1983			
1984			
1985			
1986			
1987			
1988			
1989			
1990			
1991			
1992			
1993			
1994			
1995			
1996			
1997			
1998			
1999			
2000			
2001			
2002			
2003			
2004			
2005			
2006			
2007			
2008			
2009			
2010			
2011			
2012			
2013			
2014			
2015			
2016			
2017			
2018			
2019			
2020			
2021			
2022			
2023			
2024			
2025			
2026			
2027			
2028			
2029			
2030			
2031			
2032			
2033			
2034			
2035			
2036			
2037			
2038			
2039			
2040			
2041			
2042			
2043			
2044			
2045			
2046			
2047			
2048			
2049			
2050			

О податяхъ и недоимкахъ въ Кѣлецкой губерніи
за 1895 годъ.

Подати и сборы	Слѣдовало поступить		Вновь причислено	
	Недоломъ прежнихъ лѣтъ	Оклада	Недоломъ прежнихъ лѣтъ	Оклада
	Р У Б Л И И К О П Ъ Й Н И			
Случайная поступления	11	—	—	—
<i>Пособа Государственному Казачеству изъ вспомо- рительныхъ взносов.</i>				
Изъ городскихъ доходовъ на содержание:				
а) централизованныхъ управлений	—	100	—	—
б) местныхъ управлений	—	1956	—	—
Изъ специальныхъ средствъ:				
а) изъ суммъ Губернскаго Трибунала	—	100	—	—
б) изъ казеннаго сбора	—	584	30	—
в) изъ страхового сбора	—	10400	—	—
г) изъ боковыхъ суммъ	—	205	—	—
д) изъ сборовъ со счетоводителей	—	3590	—	—
Итого	30296	16 32644	88 6123	34
Министерства Юстиціи:				
За Свѣтскія изданія	38	—	862	—
Высвѣтъ съ виновныхъ на судебныя издержки	11910	87	3652	87
За издѣлкіе справокъ и судебныхъ	75	—	—	—
Судебныя пошлины и сборы съ бумагъ ижеимен- ными Маршалки установлениями Варшавскаго Су- дебнаго округа	—	45	—	—
Сборы на содержание Гривныхъ Судовъ изъ губер- нскихъ Царствъ Польскихъ съ недвижимыхъ иму- ществъ, съ торговыхъ документовъ, а также фаб- ричныхъ и заводскихъ помпій	31807	52 6057	97 2677	70 40021
Итого	33821	84 6057	97 7192	57 40021
Государственный Контроль:				
<i>Пособа Государственному Казачеству:</i>				
а) изъ городскихъ суммъ	—	179	4	—
б) изъ казеннаго сбора	—	200	—	—
в) изъ страхового сбора	—	274	—	—
Итого	—	653	4	—
В С Е Г О	233751	72 43070	32 76866	61 64323
IV. НЕДОМИИ ОТМѢНЕННЫХЪ НАЛОГОВЪ.				
Добавочная подымаемая подать съ городовъ	—	12	—	—
<i>Разные другіе вѣдомскіе прежнихъ лѣтъ.</i>				
Прострѣленные чины	1529	29	—	—
Видочный сборъ	261	25	—	—
Доставка вытѣчна	324	32	—	—
Чинавы плати съ провинцій	1072	17	—	—
Исполнительныя пошлы и штрафы	1146	56	—	—
Срочные платежи за устройство вѣдомъ	111	47	—	—
За возмездіе за пользованіе орудіями	14	56	3	—
За окладные фискальныя предѣлы бюджета	—	—	19	—
Итого	4471	95	49	—
В С Е Г О	4471	95	49	—
V. ОСОБЫЕ СБОРЫ ВЪ ГУБЕРНІЯХЪ ЦАРСТВА ПОЛЬСКАГО.				
Случайный сборъ съ недвижимостей	15519	94 234440	1	— 65307
Случайныя поступления страхового сбора	—	46	89	—
Губернскій вѣдомскій дорожный сборъ	5263	48 39596	27 1313	39 37286
Случайный сборъ со скота	—	—	—	9
Казенный сборъ	15496	8	70 64892	74
Земельный сборъ	16401	97 21669	—	4071 13 3946
За Губернскія издѣлкіе	—	55	56	—
<i>Общій сборъ на содержание благотворительныхъ завѣдомъ Варшавскаго Городскаго Общества Об- щественнаго Призрѣнія</i>				
Повидный вѣдомскій	2645	47 18337	64	— 1689
Завѣдомскій фондъ	774	16	—	46
Завѣдомскій фондъ	400	—	103	75
Пропуски отъ пограничныхъ контролей	112	56	112	56
Итого	67111	94 234404	4 5529	52 173226

Исключено		Въяснено		Осталось къ 1-му Января 1896 года		
Недоломъ прежнихъ лѣтъ	Оклада	Недоломъ прежнихъ лѣтъ	Оклада	Недоломъ прежнихъ лѣтъ	Оклада	В С Е Г О
Р У Б Л И И К О П Ъ Й Н И						
6	—	—	—	5	—	5
<i>Пособа Государственному Казачеству изъ вспомо- рительныхъ взносов.</i>						
Изъ городскихъ доходовъ на содержание:						
				100		
				1056		
Изъ специальныхъ средствъ:						
				100		
				354	36	
				10400		
				205		
				3590	200	
7872	87	—	890	2 32762	32 27657	11 882 56 28539
Министерства Юстиціи:						
				876	14	
1209	96	—	468	77	18885	1 14 13885
				—	75	
Государственный Контроль:						
<i>Пособа Государственному Казачеству:</i>						
				179	4	
				200	—	
				274	—	
				—	653	
1331	54	315	87	11713	99 28729	85 11459 69 17034 31 28473
2541	95	315	87	13058	76 28729	82 20413 70 17034 21 42447
Государственный Контроль:						
				179	4	
				200	—	
				274	—	
				—	653	
101547	73	769	42	64392	97 82807	43 144677
				63 23817	7 168494	

Year	Month	Day	Temperature	Humidity	Wind	Clouds	Notes
1900	Jan	1	50	70	SE	Partly	
1900	Jan	2	55	75	SE	Partly	
1900	Jan	3	60	80	SE	Partly	
1900	Jan	4	65	85	SE	Partly	
1900	Jan	5	70	90	SE	Partly	
1900	Jan	6	75	95	SE	Partly	
1900	Jan	7	80	100	SE	Partly	
1900	Jan	8	85	105	SE	Partly	
1900	Jan	9	90	110	SE	Partly	
1900	Jan	10	95	115	SE	Partly	
1900	Jan	11	100	120	SE	Partly	
1900	Jan	12	105	125	SE	Partly	
1900	Jan	13	110	130	SE	Partly	
1900	Jan	14	115	135	SE	Partly	
1900	Jan	15	120	140	SE	Partly	
1900	Jan	16	125	145	SE	Partly	
1900	Jan	17	130	150	SE	Partly	
1900	Jan	18	135	155	SE	Partly	
1900	Jan	19	140	160	SE	Partly	
1900	Jan	20	145	165	SE	Partly	
1900	Jan	21	150	170	SE	Partly	
1900	Jan	22	155	175	SE	Partly	
1900	Jan	23	160	180	SE	Partly	
1900	Jan	24	165	185	SE	Partly	
1900	Jan	25	170	190	SE	Partly	
1900	Jan	26	175	195	SE	Partly	
1900	Jan	27	180	200	SE	Partly	
1900	Jan	28	185	205	SE	Partly	
1900	Jan	29	190	210	SE	Partly	
1900	Jan	30	195	215	SE	Partly	
1900	Jan	31	200	220	SE	Partly	

О числѣ и родѣ преступленій въ Кѣлецкой
губерніи по дѣламъ, производившимся въ Об-
щихъ Судебныхъ Установленіяхъ

за 1895 годъ.

О числѣ и родѣ преступленій по дѣламъ
производившимся въ 1-мъ Кѣвльскомъ
Судебно - Мировомъ Округѣ

за 1895 годъ.

О числѣ и родѣ преступленій по дѣламъ
производившимся во 2-мъ Кѣлецкомъ
Судебно-Мировомъ Округѣ

за 1895 годъ.

О пожарахъ въ Кѣлецкой губерніи
за 1895 годъ.

Города и уѣзды	Въ зимніе мѣсяцы				Въ осенніе мѣсяцы			
	Число пожаров	Число пострадавшихъ домовъ и другихъ строеній	Сумма убытковъ	коп.	Число пожаров	Число пострадавшихъ домовъ и другихъ строеній	Сумма убытковъ	коп.
Городъ Калыца	—	—	—	—	4	4	2920	—
Городъ Хенцины	1	1	10	95	3	5	1243	68
Уѣздъ Клясній	5	5	344	47	19	36	5792	47
Уѣздъ Ваюновскій	4	6	2130	—	11	49	6647	—
Уѣздъ Андреевскій	5	7	1579	14	31	233	40244	23
Городъ Мхоловъ	—	—	—	—	—	—	—	—
Уѣздъ Мхоловскій	8	8	1966	—	27	57	11634	29
Городъ Озлукувъ	1	1	8	—	—	—	—	—
Уѣздъ Озлукускій	5	8	6658	—	13	17	1844	—
Городъ Пашювъ	—	—	—	—	—	—	—	—
Городъ Джалашане	—	—	—	—	—	—	—	—
Уѣздъ Пашювскій	12	18	7472	9	52	105	19278	96
Городъ Хикълянскъ	—	—	—	—	—	—	—	—
Уѣздъ Стоянцій	16	29	7449	84	59	101	39797	38
Итого по городамъ	2	2	18	95	7	9	4163	69
Итого по уѣздамъ	55	81	27639	54	212	658	120628	23
Всего по губерніи	57	83	27658	49	219	667	124892	23

Города и уѣзды	Въ лѣтніе мѣсяцы				Въ осенніе мѣсяцы				ВСЕГО въ году		Причины пожара							
	Число пожаров	Число пострадавшихъ домовъ и другихъ строеній	Сумма убытковъ	коп.	Число пожаров	Число пострадавшихъ домовъ и другихъ строеній	Сумма убытковъ	коп.	Число пожаров	Число пострадавшихъ домовъ и другихъ строеній	Сумма убытковъ	коп.	Отъ жоній	Отъ дѣтн. игр.	Отъ куренія	Отъ неосторожн.	Отъ пожара	Отъ другихъ причинъ
Городъ Калыца	2	2	780	—	2	2	9820	—	8	8	13530	—	—	1	2	2	2	—
Городъ Хенцины	2	2	485	54	2	2	213	79	8	10	1963	97	—	1	1	2	2	4
Уѣздъ Клясній	24	52	9579	72	12	13	1634	47	60	106	17351	13	5	2	7	30	16	—
Уѣздъ Ваюновскій	14	33	4160	—	9	24	2365	—	38	112	14762	—	7	14	16	1	—	—
Уѣздъ Андреевскій	25	78	22792	26	9	16	4958	25	70	334	69573	98	7	9	5	24	25	—
Городъ Мхоловъ	—	—	—	—	—	—	—	—	—	—	—	—	—	—	—	—	—	—
Уѣздъ Мхоловскій	32	43	14380	45	15	27	12009	—	82	135	39929	74	3	4	12	2	61	—
Городъ Озлукувъ	—	—	—	—	—	—	—	—	—	—	—	—	—	—	—	—	—	—
Уѣздъ Озлукускій	28	104	25396	74	5	6	500	—	51	135	74398	74	3	7	12	8	21	—
Городъ Пашювъ	—	—	—	—	—	—	—	—	—	—	—	—	—	—	—	—	—	—
Городъ Джалашане	—	—	—	—	—	—	—	—	—	—	—	—	—	—	—	—	—	—
Уѣздъ Пашювскій	38	82	25158	26	22	59	12941	41	124	264	60850	72	8	1	—	9	106	—
Городъ Хикълянскъ	—	—	—	—	—	—	—	—	—	—	—	—	—	—	—	—	—	—
Уѣздъ Стоянцій	65	153	25138	44	31	69	12451	45	171	412	84837	11	4	4	2	16	145	—
Итого по городамъ	4	4	1265	54	4	4	10043	79	17	19	15491	97	—	2	4	5	6	—
Итого по уѣздамъ	226	545	126695	97	102	214	48859	58	596	1498	321643	42	47	41	54	90	374	—
Всего по губерніи	230	549	127871	51	107	218	50993	37	612	1517	327135	39	47	43	58	95	380	—

О состояніи пожарной части въ Кѣлецкой губерніи
за 1895 годъ.

Въ городахъ

Въ городахъ	Бран- мейсте- ровъ	Пожар- ныхъ слу- жателей	Ломовъ съ упрекомъ	Пожар- ныхъ трубъ	Къ нимъ рубликовъ	Дрегъ		Бочекъ	Члановъ	Уматовъ	Велеръ	Летяницъ	Вагровъ	Тоноровъ	Стоимость содержанія въ годъ	
						Длинна	Ширина								руб.	коп.
Городъ Павлицы	1	32	4	7	30	1	1	28	—	—	30	6	16	30	5680	—
Городъ Михолевъ (пожарная стража изъ охотниковъ).	—	120	—	4	4	8	—	5	—	—	7	6	10	26	—	—
Городъ Олагушъ (пожарная стража изъ охотниковъ).	1	94	—	2	4	—	—	12	—	—	14	2	52	84	18	8
Городъ Пичюговъ (пожарная стража изъ охотниковъ).	1	118	—	3	6	—	—	12	—	—	24	5	8	24	—	—
Всего по губерніи	3	374	4	16	44	9	1	57	—	—	75	19	86	164	5698	8

Date	Description	Debit	Credit	Balance	Total	Total	Total	Total	Total
1880	Jan 1	100		100					
	Feb 1	200		300					
	Mar 1	150		150					
	Apr 1	300		450					
	May 1	100		350					
	Jun 1	250		100					
	Jul 1	180		100					
	Aug 1	120		100					
	Sep 1	100		100					
	Oct 1	100		100					
	Nov 1	100		100					
	Dec 1	100		100					
	Total	1000		1000					

О насильственныхъ и случайныхъ смертяхъ
въ Кѣлецкой губерніи
за 1895 годъ.

О числѣ учебныхъ заведеній и учащихъ
въ Кѣлецкой губерніи

за 1895 годъ.

Название учебных заведений	ВЪ ГУБЕРНСКОМЪ ГОРОДѢ		
	Число учебных заведений	Число учащихся	
		МУЖ. ПОЛ.	ЖЕН. ПОЛ.
Гимназія и прогимназія для мужского пола	1	370	—
Женская гимназія	1	—	192
Учительская семинарія	—	—	—
Образовое начальное училище	—	—	—
Народная и начальная училища	3	166	74
Училища и вѣсковыя частныхъ лицъ	4	60	75
Воскресно-ремесленная училища для мужского пола	1	149	—
Литературскіе курсы для обоего пола	—	—	—
Берейшія училища	—	—	—
ВСЕГО	10	745	341

Число учебных заведений	ВЪ ГОРОДАХЪ		ВЪ УѢЗДАХЪ			ВСЕГО ВЪ ГУБЕРНИИ			
	Число учащихся		Число учебных заведений	Число учащихся		Число учебных заведений	Число учащихся		
	МУЖ. ПОЛ.	ЖЕН. ПОЛ.		МУЖ. ПОЛ.	ЖЕН. ПОЛ.		МУЖ. ПОЛ.	ЖЕН. ПОЛ.	ОБЩЕГО ПОЛА
1	153	—	—	—	—	2	525	—	525
—	—	—	—	—	—	1	—	192	192
1	65	—	—	—	—	1	65	—	65
1	45	—	—	—	—	1	45	—	45
47	1921	1223	257	10004	4330	307	12091	5027	17718
4	—	58	3	51	95	11	111	328	339
3	41	—	—	—	—	4	190	—	190
—	—	—	4	71	86	4	71	86	157
1	44	29	—	—	—	1	44	29	73
58	2271	1310	264	10126	4511	333	13142	6162	19304

О состояніи и движеніи доходовъ и расходовъ 7-ми
городовъ Кѣлецкой губерніи
за 1895 годъ.

В. В. В. В.

О состоянии и движении доходов и расходов в 1895 году

Государства Российского

1895 года

№ по порядку	НАЗВАНИЕ ГОРОДА	Д о х о д ы		Недоимокъ прежнихъ лѣтъ		Недовзыскано		Расходъ	Разность между доходами и рас- ходами
		Слѣдовало къ посту- пленію	Поступило	Слѣдовало къ посту- пленію	Поступило	Доходовъ текущихъ	Недоимокъ прежнихъ лѣтъ		
1	Кѣльцы	45359 76 ¹ / ₂	42168 37 ¹ / ₂	4376 77 ¹ / ₂	3563 12 ¹ / ₂	3191 39	813 65	46168 65 ¹ / ₂	808 89
2	Мѣховъ	5035 45	4862 96	660 29	660 29	172 49	—	6283 89	1248 44
3	Пинчовъ	6375 65	3716 54	3513 26	1989 43 ¹ / ₂	2659 11	1523 82 ¹ / ₂	7235 64	859 99
4	Олькушъ	14638 77	9873 16	4491 62	174 47	4765 61	4317 15	12965 94	1672 83
5	Хенцины	5987 11	5794 35	112 11	112 11	192 76	—	5831 27	155 84
6	Дзялошице	3660 75	3347 18	894 79	510 5	313 57	384 74	2900 13	760 62
7	Хмѣльникъ	4042 82	3977 53	2332 79	1384 41	65 29	948 38	4048 18	5 36
Итого		85100 31 ¹ / ₂	73740 9 ¹ / ₂	16381 63 ¹ / ₂	8393 89	11360 22	7987 74 ¹ / ₂	85433 70 ¹ / ₂	5511 97

Госуд. публичная
историческая
Библиотека РСФСР
№ _____ 198 г.

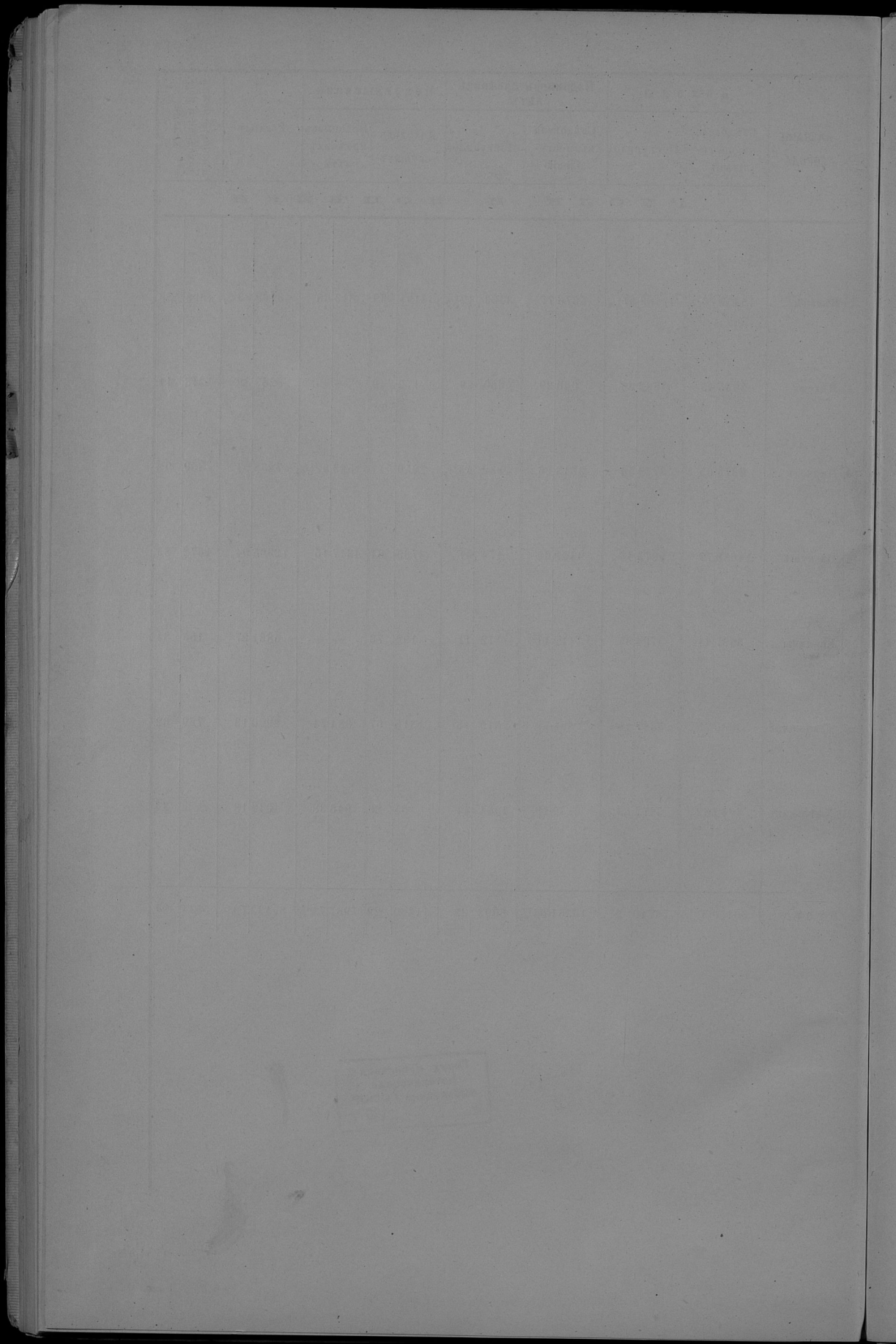

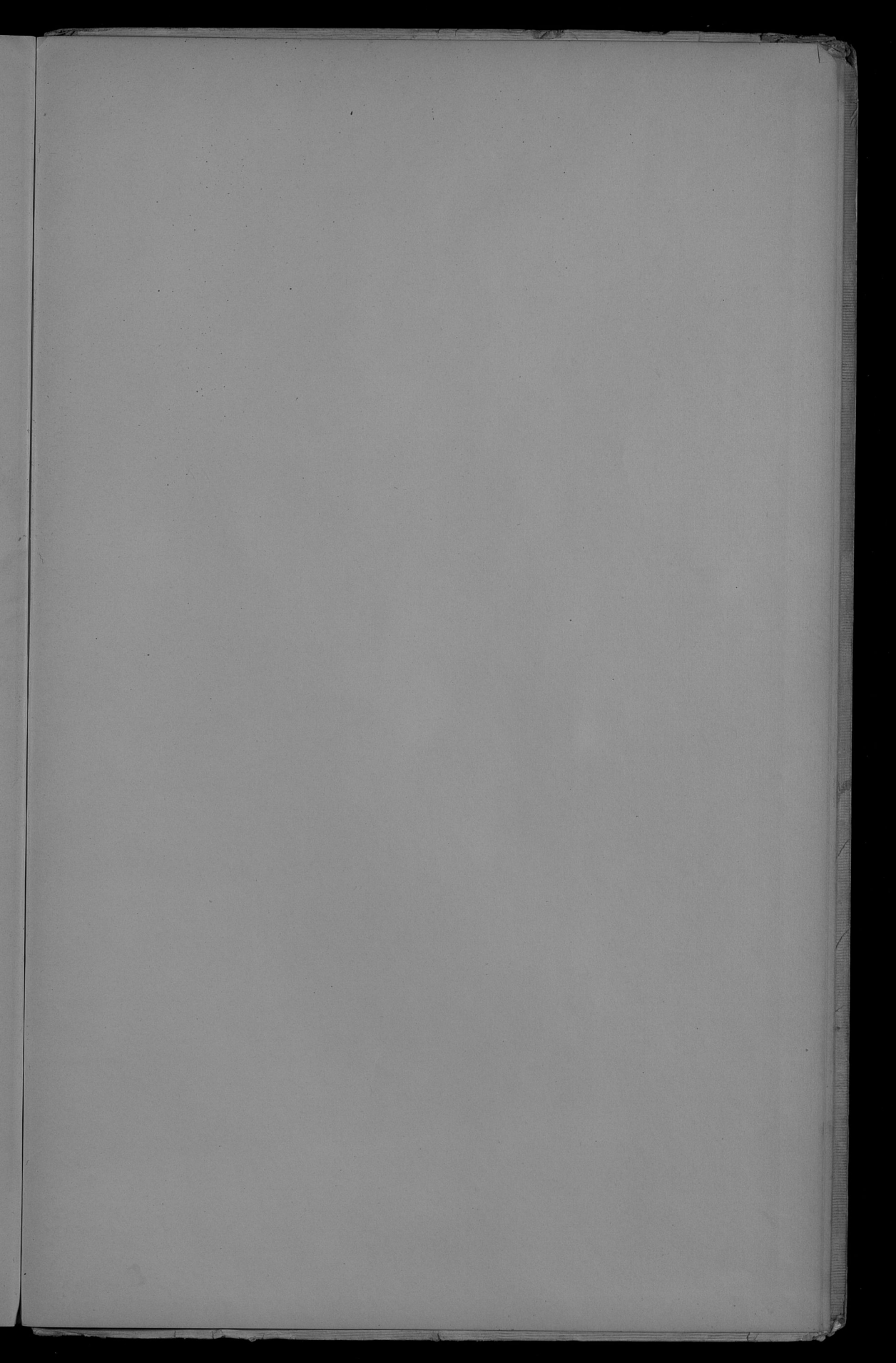

Ony 10p
rep 5p

Jul

