

БЕ 10

0-14

Обзор Келецкой
губ. за 1900

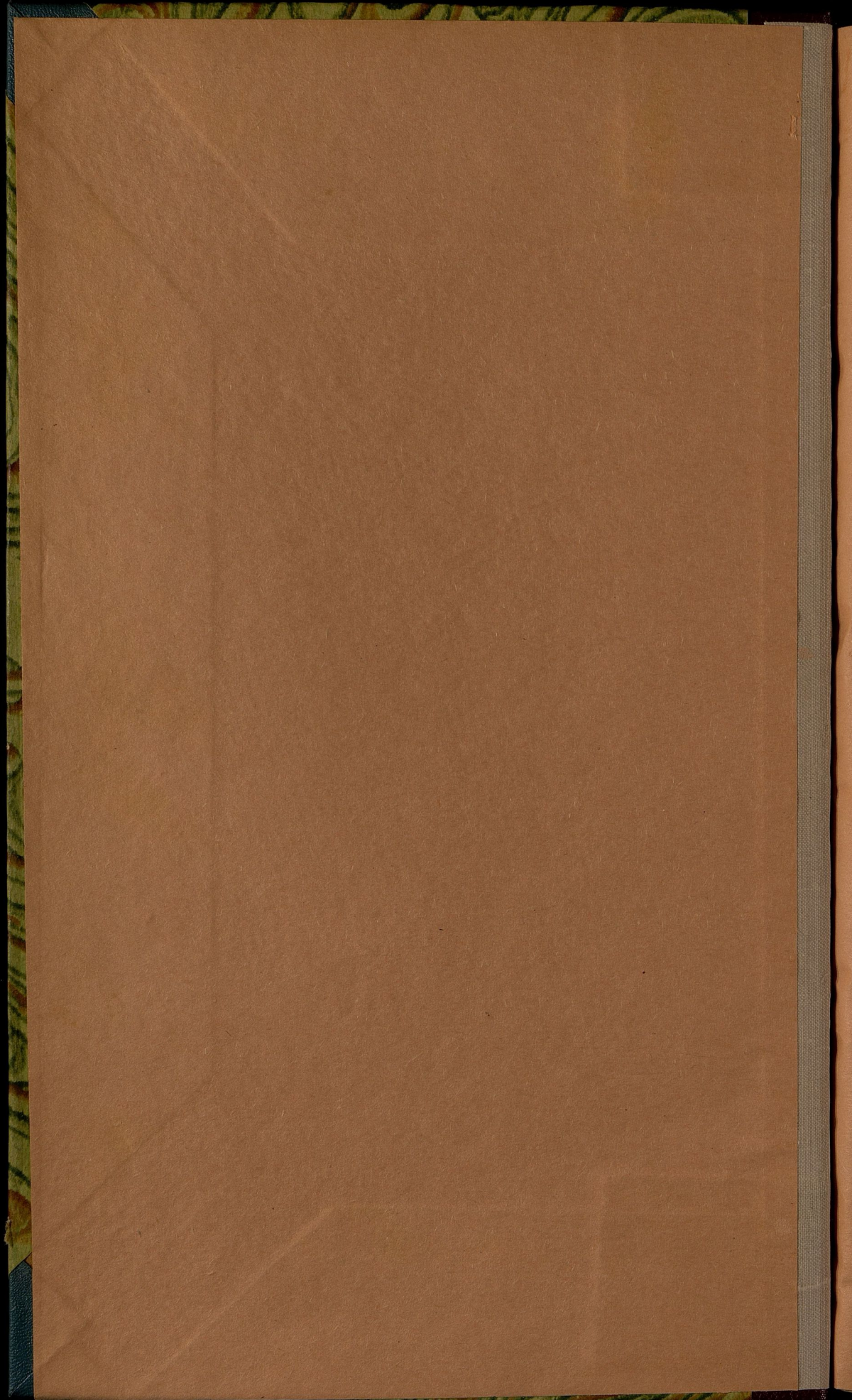



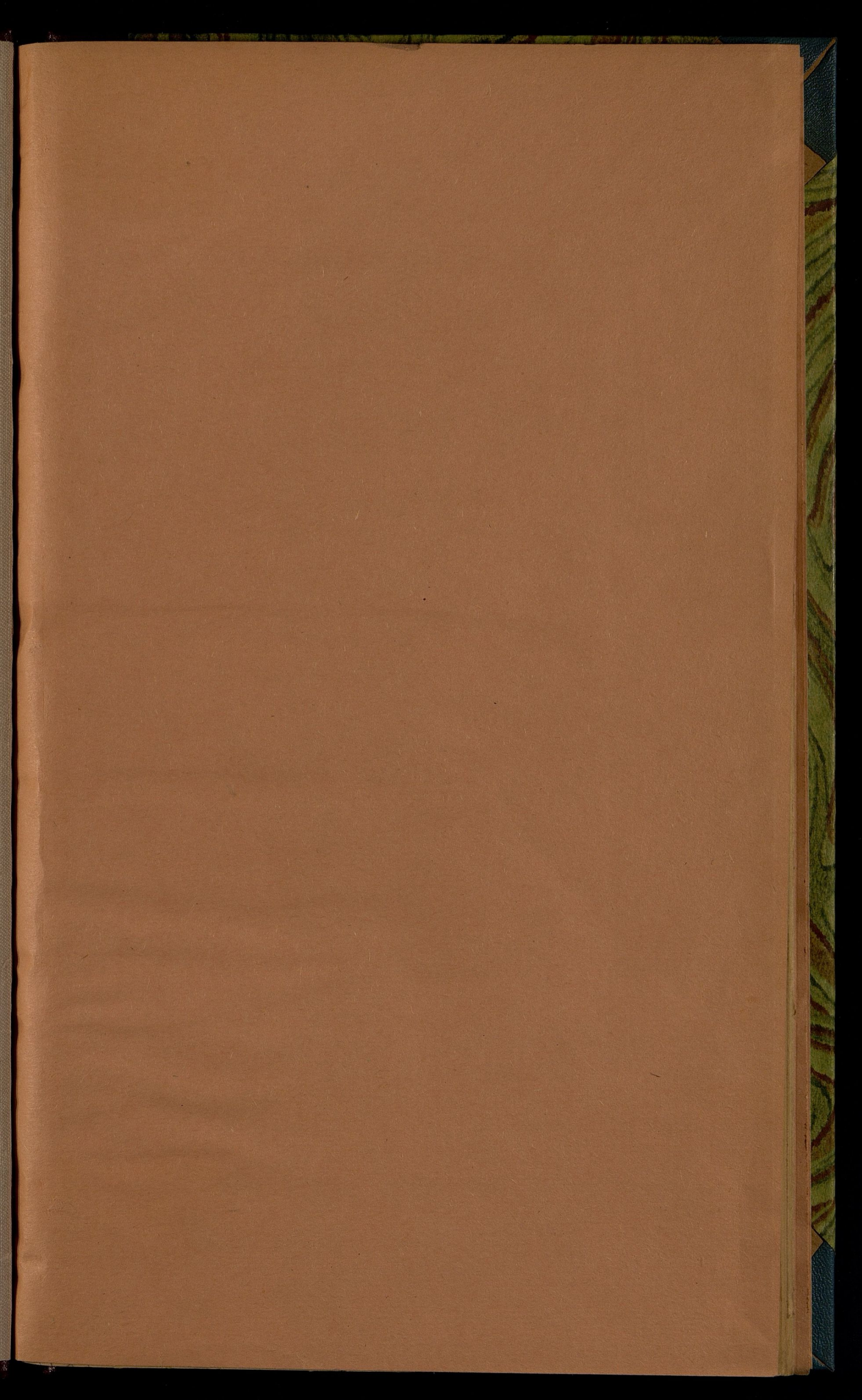

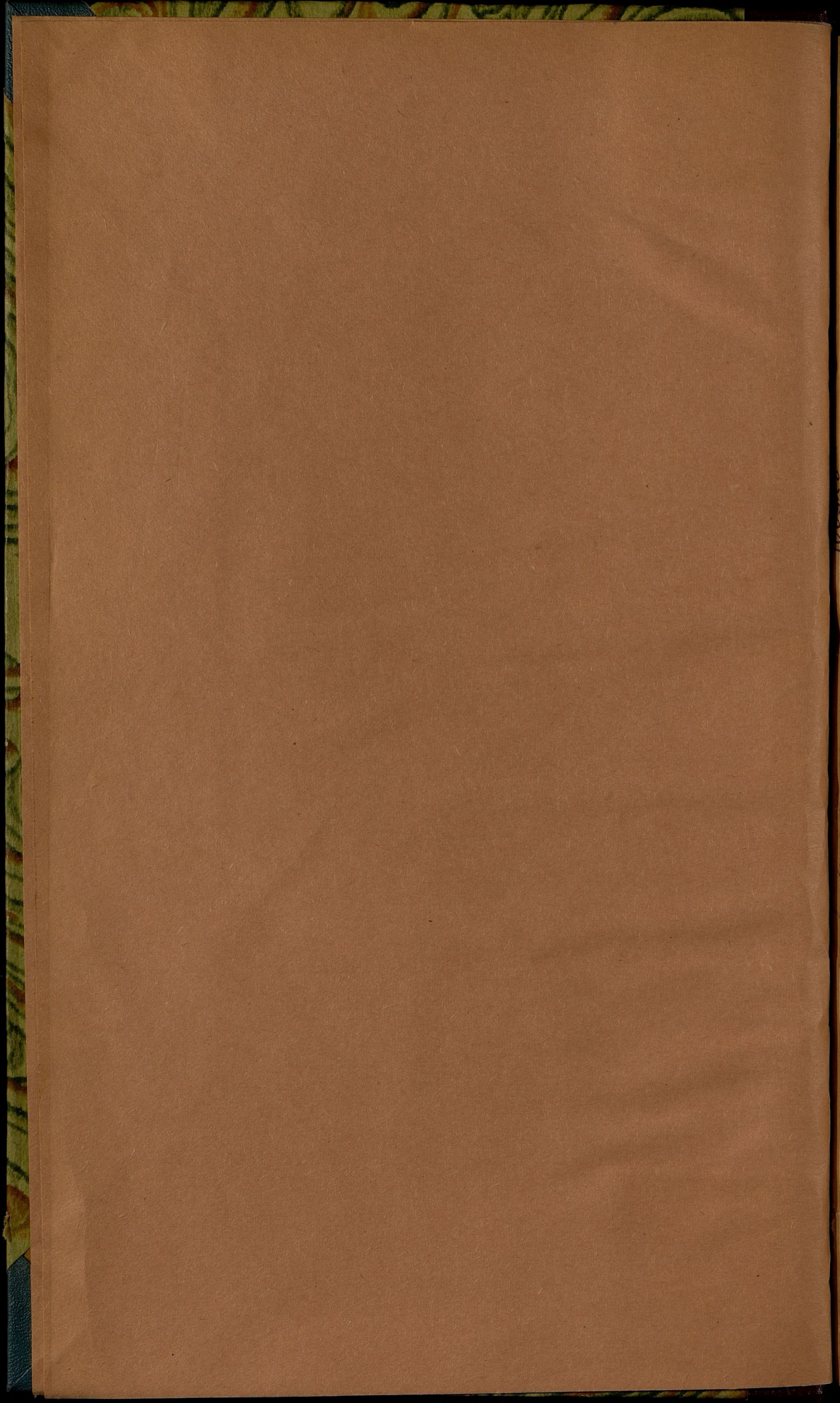

ДЕ
10
014

ЦЧДА
ИЧ-2



Госуд. публичная
историческая
библиотека РСФСР
№ 34083 1981 г.

ОБЗОРЪ КЪЛЕЦКОЙ ГУБЕРНІИ за 1900 г.

I. Естественныя и производительныя силы и экономическая дѣятельность населенія.

а) ЗЕМЛЕДѢЛІЕ.

Пространство. Губернія занимаетъ площадь въ 876,892 кв. дес. или 8,418¹/₂ кв. вер., въ томъ числѣ приходится

| | |
|------------------------|-----------------------------------|
| на г. Кѣльцы | 1,380 ¹ / ₂ |
| Кѣлецкій | 156,694 |
| Андреевскій | 113,205 |
| Влощовскій | 118,062 |
| Мѣховскій | 122,952 |
| Ольгушскій | 112,668 |
| Пинчовскій | 116,299 |
| Стопницкій | 135,632 |

Главнымъ занятіемъ и источникомъ средствъ существованія крестьянъ и большей части христіанскаго населенія служатъ: земледѣліе и, вообще, сельское хозяйство, отчасти ремесла и мелкая торговля, а евреевъ—исключительно торговля, промышленность и ремесла. Безземельные крестьяне Влощовскаго уѣзда отлучаются на работу въ сосѣдніе фабричныя уѣзды: Ченстоховскій и Бендинскій Петроковской губерніи.

Почва и гдѣ какой родится хлѣбъ. Въ окрестностяхъ г. Кѣльць и Кѣлецкомъ уѣздѣ частью песчано-известковая, частью глинистая, черноземная, средняго качества и, отчасти, каменистая; въ с.-в. части въ предѣлахъ гминь Бодзентинь, Бѣлины и Слуня-Новая—глинистая-хорошаго качества, въ этихъ гминахъ сельское хозяйство представляется въ лучшемъ видѣ, тамъ сѣютъ пшеницу, а на песчано-известковой почвѣ—рожь, овесъ, ячмень, горохъ и картофель; въ Андреевскомъ—разнообразная: по правой сторонѣ р. Ниды вообще хорошая—почти черноземъ, отчасти, песчаная, средняго качества, —засѣваются всѣ хлѣба, а по лѣвой—вверхъ по теченію Ниды—глинистая и внизъ—песчаная и песчано-каменистая—мало пригодная для обработки—ростетъ только ячмень, овесъ и картофель; во Влощовскомъ—долина плодородная; въ гминахъ Красоцинь, Куржелевъ и Хржонстовъ—каменисто-песчаная, родитъ преимущественно рожь, овесъ и картофель, пшеницу—же сѣютъ лишь въ ю.-в. части уѣзда—въ гминахъ

МОГАНА
64518

Исчислено 42 гминь
Статистическаго Управления
м.с. 1900 г.
Днев. № 43612
Шифр. №

Слупя, Робитно, Иржондзе и Лелевъ, гдѣ почва вообще довольно плодородная (черноземъ); въ сѣверной части—песчано-каменистая, въ прочихъ—песчано-суглинисто-известковая; въ Мѣховскомъ—глинистая и черноземъ—хорошаго качества—вполнѣ пригодный для земледѣлія, сѣется повсемѣстно пшеница, рожь, ячмень и овесъ; яровой пшеницы и проса сѣется меньше прочихъ хлѣбовъ; въ Олькушскомъ—въ большей части уѣзда—песчаная, мало способствующая развитію земледѣлія (гмины Болеславъ, Рабштынь, Огродзенець, Крочице и, частью Недзевель)—сѣется преимущественно рожь, картофель и въ незначительномъ количествѣ ячмень; въ гминахъ Сулошова, Славковъ, Янгротъ, Вольбромъ и Пилица—почва холодно-глинистая съ примѣсью мергеля—вполнѣ пригодная для земледѣлія, сѣется пшеница и всякаго рода хлѣба; въ гминахъ Милога и Цяновице—суглинокъ, хорошаго качества—здѣсь урожай всѣхъ хлѣбовъ бываетъ лучше, чѣмъ въ названныхъ гминахъ; въ одной только гм. Жарновець почва тучная, родящая съ успѣхомъ пшеницу, горохъ и ячмень, тамъ же засѣвается въ незначительномъ количествѣ рѣпакъ; въ Пинчовскомъ—въ ю.-в., ю. и з. частяхъ черноземъ—хорошаго качества, пригодный подъ посѣвъ пшеницы, сурѣпицы и огородныхъ растений; въ с.-з. и въ с.-в. частяхъ—глинисто-известковая, засѣвается большей частью, рожью и пшеницей; наконецъ, въ сѣверной части сѣется рожь, овесъ, ячмень и картофель; въ Стопницкомъ—сѣверная и западная части уѣзда имѣютъ песчаную-малоплодородную почву; здѣсь сѣется преимущественно рожь, овесъ и картофель, отчасти ячмень, просо и гречиха; восточная и южная—состоитъ изъ чернозема и суглинка, весьма удобныхъ для воздѣлыванія всякаго рода хлѣбовъ и растений и потому засѣвается преимущественно пшеницей, ячменемъ и сурѣпичей, какъ равно и всѣми корнеплодными растениями. Вообще-же въ губерніи изъ хлѣбовъ сѣются: рожь, овесъ, ячмень, пшеница, гречиха, просо, горохъ и сурѣпица, садятъ картофель, всѣ корнеплоды и огородныя растенія. Особеннымъ плодородіемъ почвы отличается побережье рѣки Ниды.

Почва въ губерніи богата залежами разныхъ ископаемыхъ, какъ то: мрамора, известняка, желѣзной руды, свинца, песчаника, галмеев, огнеупорной глины и пр. Разработка этихъ минеральныхъ богатствъ, по неудовлетворительности экономическихъ условий, производится въ весьма ограниченныхъ размѣрахъ. Къ числу горнозаводскихъ мѣстностей принадлежатъ: Кѣлецкій уѣздъ, въ которомъ въ окрестностяхъ г. г. Кѣльцы и Хенцины производится добыча мрамора, въ гминахъ Мниовъ и Спиховице—желѣзной руды, а въ прочихъ пунктахъ уѣзда—выжиганіе известки и выдѣлка кирпичя; эксплуатація мрамора, известняка, желѣзной руды и глины въ этомъ уѣздѣ, по отсутствію предприимчивости въ ередѣ мѣстнаго населенія и недостатку капиталовъ, не имѣетъ большого распространенія; въ Олькушскомъ уѣздѣ добывается галмей; въ Пинчовскомъ—сѣра; а въ Стопницкомъ существуютъ два соляносѣрныхъ источника, посѣщаемые золотушными, сифилитическими и ревматическими больными, изъ нихъ одинъ въ пос. Бускъ—казенный, а другой въ с. Сольць—частный; въ Андреевскомъ уѣздѣ въ гминѣ Собковъ предпологаютъ существованіе залежей каменнаго угля.

Климатъ умѣренный; средняя годовая температура не превышаетъ обыкновенно 9° по R., самая высшая 29°, самая низкая 20°, рѣдко болѣе.

Общее количество земли, составляющее пространство губерніи, въ отчетномъ году распредѣлялось такимъ образомъ:

| | г. Кѣльцы | У ѣ з д ы | | | | | | | ВСЕГО десят. |
|--|-------------|---------------|------------------|------------------|----------------|-----------------|-----------------|-----------------|-----------------|
| | | Кѣлец- кій | Андре- евскій | Влоцков- скій | Мѣхов- скій | Олькуш- скій | Пинчов- скій | Стоп- ницкій | |
| Пахатной | 913 | 64645 | 65485 | 50586 | 80678 | 64820 | 67597 | 73886 | 468610 |
| Львовъ | — | 54315 | 25287 | 43733 | 16067 | 26114 | 14077 | 25877 | 205470 |
| Луговой и сѣнокосевъ | 64 | 14894 | 7296 | 9252 | 9396 | 2990 | 10680 | 9814 | 64387 |
| Неудобной: подъ боло- тами, межами, овра- гами, водами и пр. | 74 | 3398 | 4002 | 6918 | 7410 | 12780 | 5463 | 6099 | 46144 |
| Кр. усадебной | 170 | 14533 | 8262 | 4029 | — | 626 | 10208 | 13545 | 51374 |
| Усадебной | 138 | 2516 | 2103 | 1388 | 3541 | 2513 | 5544 | 3827 | 21571 |
| Садовой и огородной | 20 | 2393 | 766 | 2156 | 5860 | 2825 | 2729 | 2581 | 19331 |
| Всего | 1380 | 156694 | 113201 | 118062 | 122952 | 112668 | 116299 | 135632 | 876889 |

10
014

3

Распределение земли по принадлежности:

| | помещикамъ | | крестьянамъ | казнѣ | городскимъ обществ. | части, общ. и др. упр. | удѣламъ | монастыр. и церкв. | Итого |
|---------------------|---------------|--------------|---------------|--------------|---------------------|------------------------|-------------|--------------------|---------------|
| | дворянамъ | недворянамъ | | | | | | | |
| г. Кѣльцы | — | 969 | 160 | 80 | 158 | — | — | 12 | 1380 |
| Кѣлецкій | 22413 | 11773 | 82213 | 38450 | 365 | 42 | 1326 | 112 | 156694 |
| Уѣздъ { Андреевскій | 52411 | 8109 | 41183 | 6340 | 4774 | 295 | — | 91 | 113201 |
| Влоцковскій | 55810 | 15517 | 42358 | 4270 | — | — | — | 107 | 118062 |
| Мѣховскій | 60962 | 9852 | 46641 | 4982 | 3 | 512 | — | — | 122952 |
| Олькушскій | 20361 | 12425 | 62060 | 10002 | 5878 | 1803 | — | 139 | 112668 |
| Пинчовскій | 52784 | 6896 | 53461 | 737 | 2257 | 48 | — | 116 | 116299 |
| Стопницкій | 56202 | 9119 | 65450 | 4030 | 594 | 80 | 53 | 103 | 135632 |
| Итого | 320943 | 74660 | 393527 | 68891 | 14029 | 2780 | 1379 | 680 | 876889 |

Распределение земли по национальностямъ:

| | В О В Л А Д Е Н І И | | | | | | ВСЕГО |
|---------------------|---------------------|--------------|---------------|--------------|--------------|-------------|---------------|
| | поляковъ | казны | ино-странцевъ | русскихъ | евревъ | нѣмцевъ | |
| г. Кѣльцы | 1135 | 80 | 1 | 147 | 17 | — | 1380 |
| Кѣлецкій | 98764 | 38450 | 4507 | 9046 | 4734 | 1193 | 156694 |
| Уѣздъ { Андреевскій | 94018 | 6340 | 6690 | 3148 | 3008 | — | 113201 |
| Влоцковскій | 97725 | 4270 | 6130 | 2418 | 7152 | 367 | 118062 |
| Мѣховскій | 90605 | 10723 | 14221 | 5907 | 1496 | — | 122952 |
| Олькушскій | 93733 | 10002 | 2558 | 4080 | 2295 | — | 112668 |
| Пинчовскій | 98048 | 737 | 8189 | 5376 | 3948 | — | 116299 |
| Стопницкій | 113417 | 5487 | 6361 | 4704 | 4344 | 1319 | 135632 |
| Итого | 678445 | 76089 | 48657 | 34826 | 26994 | 2879 | 876889 |

Система хозяйства—разнообразная: у болѣе зажиточныхъ помещиковъ—4, 6, 8, 12 и многопольная—плодоперемѣнная, у большинства же по недостатку средствъ и инвентаря ведется по прежней 3-польной системѣ съ разными измѣненіями, у крестьянъ—также по 3-польной системѣ съ нѣкоторыми улучшеніями; въ Пинчовскомъ уѣздѣ крестьяне ведутъ хозяйство 4-хъ и даже многопольное; усовершенствованныя сельско-хозяйственныя машины и орудія, кромѣ помещичьихъ хозяйствъ, вводятся также постепенно и въ крестьянскія хозяйства.

Погода и ея вліяніе на посѣвы, ростъ и уборку хлѣбовъ. Начало и окончаніе посѣвовъ и уборки хлѣбовъ. Сборъ хлѣбовъ.

Зима отличалась малоснѣжностью и хотя вреда озимямъ не причинила, но въ нѣкоторыхъ мѣстахъ (160 дес. въ Кѣлецкомъ уѣздѣ) отъ проходящихъ дождей рожь выпрѣла и вмѣсто нея произведенъ посѣвъ яровыхъ. Весна открылась въ концѣ марта; работы по подготовкѣ земли подъ яровые, вслѣдствіе холодовъ въ Кѣлецкомъ уѣздѣ, начаты съ 1 апрѣля. Посѣвы яровыхъ въ Олькушскомъ уѣздѣ начаты въ первой половинѣ марта, во Влоцковскомъ и Стопницкомъ—во второй, а въ Мѣховскомъ и Пинчовскомъ—даже въ первыхъ числахъ апрѣля. Посадка картофеля произведена въ Пинчовскомъ уѣздѣ въ послѣднихъ числахъ марта, а въ прочихъ—въ теченіе апрѣля и первой половинѣ мая; другія корнеплодовъ—во второй половинѣ этого мѣсяца.

Погода во время посѣвовъ въ окрестностяхъ Кѣльць была слишкомъ сухая, въ Кѣлецкомъ, Андреевскомъ, Мѣховскомъ и Пинчовскомъ уѣздахъ—благоприятная, хотя холодная и вѣтреная, и потому поля были обсыханы своевременно, во Влоцковскомъ, Олькушскомъ и Стопницкомъ—холодная и дождливая, замедлившая работы по обсыханию полей.

Посѣвы въ Пинчовскомъ у. закончены въ концѣ апрѣля, во Влоцковскомъ, Мѣховскомъ и Олькушскомъ—въ началѣ мая, а въ Андреевскомъ и Кѣлецкомъ—во второй половинѣ мая.

Входы и ростъ хлѣбовъ въ Андреевскомъ у. прошли при сухой погодѣ, въ Кѣлецкомъ—при хорошей, въ Мѣховскомъ—вълѣдствіе стоявшихъ до половины мая холодовъ, послѣ чего наступили жары, отсутствіе дождей вредно отразилось на ростѣ хлѣбовъ и только падавшій во второй половинѣ іюня болѣе продолжительное время дождь нѣсколько поправилъ состояніе полевъ, въ Пинчовскомъ—сначала при переменнѣй погодѣ, затѣмъ съ 27 апрѣля по 9 мая при холодахъ и почти ежедневныхъ дождяхъ, а въ Стопницкомъ—установившаяся въ апрѣлѣ погода и изрѣдка перенадавшие дожди благотворно повліяли на входы и ростъ хлѣбовъ, въ окрестностяхъ—же Кѣльць слишкомъ сухая погода препятствовала своевременному входу и росту хлѣбовъ.

Отцвѣтаніе и созрѣваніе хлѣбовъ прошло въ Пинчовскомъ у. при теплой погодѣ, перемежающейся дождями, въ прочихъ—при хорошей, хотя нѣсколько сухой.

Уборка озимыхъ прошла при благопріятной погодѣ и начата въ Пинчовскомъ уѣздѣ въ первыхъ числахъ іюля, въ Мѣховскомъ и Стопницкомъ у. съ 8 іюля, а въ окрестностяхъ Кѣльць и Кѣлецкомъ у. съ 12 іюля и продолжалась въ послѣднемъ до конца іюля, въ прочихъ уѣздахъ—до 10 августа; уборка яровыхъ прошла также при хорошей погодѣ и начата въ Пинчовскомъ у. въ первыхъ числахъ августа, а въ прочихъ—15 іюля и закончена во второй половинѣ августа и даже въ началѣ сентября (въ Стопницкомъ уѣздѣ).

Количество посянныхъ и собранныхъ хлѣбовъ и картофеля по уѣздамъ распредѣлялось такъ:

П О С Ъ Я Н О:

| | о з и м ы е | | я р о в ы е | | | | | карто- феля |
|---|-------------|--------|-------------|--------|--------|---------|-----------|----------------|
| | пшеница | рожь | пшеница | овесъ | ячмень | гречиха | пр. хлѣб. | |
| | Ч | Е | Т | В | Е | Р | Т | |
| въ Кѣлецкомъ уѣздѣ и г. Кѣльцахъ | 4024 | 18416 | 134 | 17560 | 7558 | 537 | 1698 | 57123 |
| въ Андреевскомъ у. | 13262 | 15982 | 191 | 12326 | 9204 | 150 | 4172 | 66550 |
| „ Влащовскомъ „ | 6357 | 12966 | 72 | 8129 | 5546 | 200 | 2623 | 69357 |
| „ Мѣховскомъ „ | 14988 | 16444 | 535 | 26015 | 21625 | 10 | 4621 | 64312 |
| „ Олькушевскомъ „ | 4164 | 16911 | 116 | 14027 | 16506 | 572 | 2998 | 88668 |
| „ Пинчовскомъ „ | 10558 | 13832 | 87 | 10745 | 12357 | 2 | 4940 | 53300 |
| „ Стопницкомъ „ | 8959 | 18815 | 184 | 19024 | 11577 | 244 | 4014 | 56600 |
| И Т О Г О | 62312 | 113366 | 1319 | 107826 | 84373 | 1715 | 25066 | 455910 |

С Н Я Т О:

| | о з и м ы е | | я р о в ы е | | | | | карто- фель |
|---|-------------|--------|-------------|--------|--------|---------|-----------|----------------|
| | пшеница | рожь | пшеница | овесъ | ячмень | гречиха | пр. хлѣба | |
| | Ч | Е | Т | В | Е | Р | Т | |
| въ Кѣлецкомъ уѣздѣ и г. Кѣльцахъ | 12072 | 55248 | 402 | 52680 | 22674 | 1611 | 5094 | 342738 |
| въ Андреевскомъ уѣздѣ | 73382 | 75301 | 1058 | 76640 | 45523 | 513 | 16012 | 626096 |
| „ Влащовскомъ „ | 34963 | 64830 | 432 | 48774 | 22184 | 1000 | 10492 | 693570 |
| „ Мѣховскомъ „ | 97925 | 97046 | 3393 | 131903 | 87949 | 40 | 31695 | 591505 |
| „ Олькушевскомъ „ | 20656 | 67887 | 543 | 54968 | 98289 | 1240 | 9670 | 528147 |
| „ Пинчовскомъ „ | 71447 | 83015 | 590 | 91613 | 85821 | 6 | 33801 | 322062 |
| „ Стопницкомъ „ | 45365 | 93691 | 836 | 94620 | 60729 | 810 | 29516 | 523631 |
| И Т О Г О | 355810 | 537018 | 7254 | 551198 | 423169 | 3769 | 136280 | 3627749 |

Количество посѣянныхъ и собранныхъ хлѣбовъ по владѣльческимъ, крестьянскимъ, казеннымъ, городскимъ и посадскимъ землямъ распредѣляется нижеслѣдующимъ образомъ:

У Ъ З Д Ы

П О С Ъ Я

О З И М Ы Е И Р О Ж И Я

шеница рожь шеница овес ячмень гречка

Ч Е Т В Е Р Т Е Й

Иванский уезд и г. Иванов.

| | | | | | | |
|------------------------|--------------|---------------|-------------|---------------|--------------|-------------|
| владельческих | 1127 | 2341 | 62 | 2731 | 1011 | 50 |
| крестьянских | 2761 | 15383 | 69 | 13925 | 5503 | 419 |
| князьских | 3 | 3 | — | 38 | — | — |
| городских и помещичьих | 308 | 573 | 3 | 1274 | 892 | 68 |
| 4099 | 18550 | 134 | 17996 | 7744 | 637 | |
| Андреевский. | | | | | | |
| владельческих | 6908 | 6192 | 140 | 5926 | 4245 | 2 |
| крестьянских | 5666 | 8946 | 51 | 5649 | 4397 | 132 |
| князьских | — | 10 | — | 6 | 1 | — |
| городских и помещичьих | 688 | 924 | — | 735 | 661 | 15 |
| 13262 | 15982 | 191 | 12326 | 9204 | 159 | |
| Владимирский. | | | | | | |
| владельческих | 3247 | 3856 | 43 | 3967 | 1693 | 21 |
| крестьянских | 2771 | 3367 | 24 | 4714 | 3447 | 179 |
| князьских | 9 | 13 | — | 10 | 7 | — |
| городских и помещичьих | 329 | 731 | 5 | 338 | 399 | 9 |
| 6357 | 12866 | 72 | 8129 | 5546 | 260 | |
| Миховский. | | | | | | |
| владельческих | 9101 | 5762 | 487 | 9595 | 5676 | 10 |
| крестьянских | 3498 | 10142 | 48 | 15921 | 15633 | — |
| князьских | 397 | 436 | — | 406 | 296 | — |
| городских и помещичьих | 74 | 54 | — | 93 | 29 | — |
| 14989 | 16444 | 585 | 20615 | 21025 | 10 | |
| Ольшанский. | | | | | | |
| владельческих | 1583 | 1975 | 52 | 2612 | 2994 | 1 |
| крестьянских | 2183 | 12877 | 39 | 10133 | 11318 | 544 |
| князьских | — | 19 | — | 31 | 21 | — |
| городских и помещичьих | 398 | 3940 | 25 | 1251 | 3233 | 27 |
| 4164 | 16911 | 116 | 14027 | 16596 | 572 | |
| Пинчовский. | | | | | | |
| владельческих | 7369 | 4794 | 92 | 6417 | 4386 | 2 |
| крестьянских | 2887 | 8654 | 5 | 1155 | 750 | — |
| князьских | 80 | 29 | — | 62 | 39 | — |
| городских и помещичьих | 186 | 456 | — | 131 | 376 | — |
| 10422 | 13934 | 97 | 10745 | 5486 | 2 | |
| Стопинский. | | | | | | |
| владельческих | 4452 | 6623 | 75 | 8281 | 3798 | 70 |
| крестьянских | 4127 | 11639 | 109 | 9841 | 7053 | 155 |
| князьских | 19 | 38 | — | 71 | 26 | 2 |
| городских и помещичьих | 331 | 1074 | — | 831 | 790 | 17 |
| 8929 | 18815 | 184 | 19024 | 11577 | 144 | |
| В С Е Г О | 62243 | 113592 | 1329 | 108262 | 77668 | 1615 |

Н О С Н Я Т О

Ы Е О З И М Ы Е И Р О Ж И Я

пр. х. л. т. б. картофель шеница рожь Пшеница овес ячмень гречка пр. х. л. т. б. картофель

Ч Е Т В Е Р Т Е Й

| | | | | | | | | | |
|-------|--------|--------|--------|------|--------|--------|-------|--------|---------|
| 1058 | 7104 | 3381 | 7593 | 186 | 8193 | 3023 | 159 | 3174 | 42624 |
| 531 | 44270 | 8283 | 16149 | 297 | 44775 | 17409 | 1257 | 1593 | 256260 |
| 3 | 313 | 9 | 139 | — | 195 | 114 | — | 9 | 1878 |
| 106 | 7012 | 661 | 1712 | 9 | 4454 | 2862 | 204 | 318 | 42972 |
| 1698 | 98699 | 12334 | 56560 | 402 | 34937 | 23418 | 1911 | 5094 | 852114 |
| 2176 | 24409 | 38422 | 28758 | 785 | 38516 | 21477 | 6 | 8800 | 374566 |
| 1695 | 27081 | 31421 | 42415 | 273 | 34509 | 21863 | 471 | 6514 | 233110 |
| — | 20 | — | 30 | — | 18 | 3 | — | — | 100 |
| 391 | 15140 | 3529 | 4068 | — | 3597 | 2090 | 76 | 698 | 118320 |
| 1172 | 66550 | 73382 | 75571 | 1058 | 76640 | 45523 | 513 | 16612 | 626936 |
| 1634 | 26231 | 178858 | 19275 | 258 | 18492 | 6772 | 105 | 4136 | 262310 |
| 1592 | 46679 | 15246 | 41835 | 144 | 28284 | 13788 | 850 | 6908 | 196790 |
| 2 | 88 | 49 | 65 | — | 60 | 28 | — | 8 | 880 |
| 85 | 2359 | 1815 | 3655 | 30 | 2028 | 1996 | 45 | 340 | 23590 |
| 2623 | 69552 | 195962 | 64830 | 432 | 48774 | 23184 | 1000 | 10492 | 693570 |
| 2661 | 22004 | 60432 | 36672 | 3113 | 70440 | 32119 | 40 | 13323 | 189443 |
| 1798 | 40748 | 35367 | 57465 | 280 | 38841 | 52780 | — | 17367 | 385792 |
| 158 | 1442 | 1481 | 3619 | — | 2010 | 2878 | — | 495 | 15775 |
| 4 | 118 | 945 | 299 | — | 612 | 172 | — | 16 | 485 |
| 4621 | 61312 | 67925 | 97046 | 3303 | 131903 | 87949 | 40 | 31695 | 591565 |
| 580 | 9933 | 8454 | 8324 | 224 | 10884 | 17991 | 3 | 2457 | 66787 |
| 1919 | 69928 | 10920 | 51588 | 179 | 35918 | 66924 | 1146 | 5033 | 421644 |
| 7 | 137 | — | 61 | — | 112 | 91 | — | 20 | 891 |
| 492 | 9570 | 1921 | 7914 | 139 | 6154 | 13353 | 91 | 2155 | 37925 |
| 2998 | 88668 | 29655 | 67887 | 543 | 54968 | 98289 | 1240 | 9670 | 528147 |
| 3043 | 16199 | 49765 | 29506 | 565 | 56576 | 28984 | 2949 | 17916 | 17123 |
| 1784 | 34329 | 17907 | 51058 | 25 | 35909 | 48760 | 2565 | 19674 | 298443 |
| — | 1 | — | 2 | — | — | — | — | — | 3 |
| 98 | 1667 | 1350 | 2830 | 25 | 1144 | 2616 | — | 674 | 13528 |
| 4925 | 52106 | 68122 | 83397 | 616 | 93629 | 80366 | 5514 | 29264 | 237012 |
| 1874 | 14635 | 22902 | 37406 | 356 | 38650 | 18311 | 268 | 12563 | 127450 |
| 1972 | 35703 | 21218 | 56945 | 480 | 59445 | 38899 | 485 | 16566 | 365979 |
| 17 | 295 | 251 | 498 | — | 395 | 133 | 4 | 97 | 2872 |
| 151 | 3967 | 1624 | 9352 | — | 5220 | 3384 | 53 | 1200 | 27320 |
| 4014 | 56600 | 45365 | 93691 | 836 | 94620 | 69729 | 810 | 26516 | 525631 |
| 25051 | 446377 | 513745 | 538072 | 7279 | 555711 | 418452 | 10738 | 131743 | 3552155 |

Сравнительно съ урожаемъ 1899 г., урожай хлѣбовъ и картофеля въ отчетномъ, представляется въ слѣдующемъ видѣ:

| | С А М Ъ | | |
|-------------------------------|---------|---------|-------------------------------------|
| | 1899 г. | 1900 г. | противъ 1899 г. болѣе или менѣе. |
| озимой пшеницы | 6,60 | 5,06 | — 1,54 |
| ржи | 5,28 | 4,57 | — 0,71 |
| яровой пшеницы | 5,81 | 5,28 | — 0,53 |
| овса | 6,84 | 5,28 | — 1,56 |
| ячменя | 6,34 | 4,72 | — 1,62 |
| гречихи | 3,73 | 3,29 | — 0,44 |
| пр. яровыхъ хлѣбовъ | 5,64 | 4,92 | — 0,72 |
| картофеля | 5,62 | 7,70 | + 2,08 |

Сборъ хлѣбовъ въ 1900 г. вообще былъ ниже урожая 1899 г., въ Андреевскомъ и Олькушскомъ уѣздахъ онъ получился вообще хорошей, въ прочихъ—удовлетворительный; вслѣдствіе продолжавшейся съ мая засухи и полного отсутствія дождя, хлѣба мало выросли въ солому, которой поэтому получилось на половину меньше, чѣмъ въ предыдущихъ годахъ; сборъ картофеля былъ обильный—въ 1900 году его собрано на 841. 651 четвертей больше, чѣмъ въ 1899 году, не смотря на то, что его довольно много погнито.

Посѣвъ озимей на 1901 годъ началъ своевременно—съ 20 августа и законченъ въ концѣ сентября—при благоприятной погодѣ и до наступленія морозовъ и снѣжнаго покрова, подѣ которой озими пошли въ хорошемъ видѣ.

Погода во время сѣнокоса. Количество собраннаго сѣна. Начало и окончаніе сѣнокоса. Количество собраннаго сѣна. Первый покосъ началъ 20 мая и законченъ 21 іюля, второй—5 августа и законченъ 30 сентября. Кромѣ Влоцовекаго уѣзда, въ которомъ вслѣдствіе падавшихъ вначалѣ перваго покоса дождей, много сѣна погнито, въ прочихъ уѣздахъ—хотя при уборкѣ сѣна и кормовыхъ травъ въ іюнѣ шли дожди, но слѣжавшая ихъ жаркая и вѣтреная погода мало препятствовала просушкѣ сѣна и сбору его. Луговаго и полеваго сѣна обоихъ покосовъ и кормовыхъ травъ собрано въ уѣздахъ:

| | |
|------------------------------------|----------------|
| Кѣлецкомъ | 1,392,141 пуд. |
| Андреевскомъ | 1,034,829 |
| Влоцовекомъ | 1,347,872 |
| Мѣховскомъ | 2,428,599 |
| Олькушскомъ | 699,856 |
| Пинчовскомъ | 2,159,616 |
| Стопницкомъ | 1,679,925 |
| всего | 10,742,836 |
| болѣе чѣмъ въ 1899 г. на | 208,676 |

Среднія цѣны на озимые и яровые хлѣба, сѣно и солому, послѣ уборки были слѣдующія:

| | пшеница | | рожь | | ячмень | | гречиха | | овесъ | | горохъ | | картофель | сѣна | | соломы |
|--------------------------|---------------------------|----|------|----|--------|----|---------|----|-------|----|--------|----|-----------|------|----|--------|
| | З А Ч Е Т В Е Р Т Ъ | | | | | | | | | | | | | | | |
| | р у б л и и к о п ѣ й к и | | | | | | | | | | | | | | | |
| г. Кѣльцы | 9 | 36 | 7 | 35 | 6 | 39 | — | — | 4 | 65 | 10 | 30 | 1 | 35 | 41 | 40 |
| Кѣлецкій уѣздъ | 10 | 50 | 7 | — | 6 | 80 | 9 | — | 4 | 50 | 10 | — | 2 | 15 | 35 | 28 |
| Андреевскій „ | 10 | — | 7 | 60 | 6 | 70 | 6 | 25 | 5 | — | 8 | 75 | 1 | 60 | 45 | 40 |
| Влоцовецкій „ | 9 | 50 | 7 | 50 | 7 | — | 8 | — | 4 | 50 | 8 | — | 2 | — | 35 | 30 |
| Мѣховскій „ | 8 | 20 | 6 | 65 | 5 | 75 | — | — | 4 | 55 | 7 | 10 | 2 | 20 | 50 | 30 |
| Олькушскій „ | 9 | 50 | 8 | — | 7 | — | 8 | 50 | 5 | — | 11 | — | 4 | — | 45 | 40 |
| Пинчовскій „ | 9 | 45 | 8 | — | 6 | 25 | — | — | 5 | 50 | 8 | 25 | 1 | 60 | 50 | 30 |
| Стопницкій „ | 8 | 20 | 7 | 20 | 6 | 27 | 6 | — | 4 | 40 | 7 | 85 | 1 | 50 | 42 | 30 |
| Средняя по всей губер. | 9 | 33 | 7 | 41 | 6 | 52 | 7 | 55 | 4 | 76 | 8 | 90 | 2 | 5 | 42 | 33 |

Среднія цѣны на хлѣбные продукты, сѣно и солому нѣсколько повысились въ слѣдствіе бывшей засухи, вызвавшей недородъ ихъ и повышеніе цѣнъ на заграничныхъ рынкахъ; цѣна картофеля, въ слѣдствіе обильнаго урожая, понизилась на 40 коп. на четверть. Сопоставленіе цѣнъ за четверть въ

| 1899 г. | | 1900 г. | |
|---------------------|------------|------------|--|
| пшеницы | 9 р. 45 к. | 9 р. 33 к. | |
| ржи | 7 38 | 7 41 | |
| ячменя | 6 15 | 6 52 | |
| гречихи | 7 27 | 7 55 | |
| овса | 4 44 | 4 76 | |
| гороха | 8 18 | 8 90 | |
| картофеля | 2 45 | 2 5 | |
| З А П У Д Ъ. | | | |
| сѣна | — 37 | — 42 | |
| соломы | — 26 | — 33 | |

Цѣны на землю. Продажная—въ среднемъ, составляла 176 руб. за моргъ, арендная 10 р., въ общемъ-же продажная цѣна колеблется отъ 50 р. до 300 за моргъ, а арендная—5—15 руб.

Огородничество и садоводство въ губерніи не составляя самостоятельныхъ отраслей хозяйства, существуетъ исключительно для домашнихъ потребностей населенія и меньше всего развито по причинѣ скудости почвы въ Олькушскомъ уѣздѣ, замѣтнѣе эти отрасли въ Кѣльцахъ. Садоводство нѣсколько выдѣляется также у крестьянъ въ селахъ Бѣлины и Каконинъ Кѣлецкаго у., Конечно—Влоцковскаго, Петровице—Стопницкаго и нѣкоторыхъ другихъ, а также въ имѣніи Кржелевъ гмины Мстычевъ Андреевскаго уѣзда. Въ названныхъ мѣстностяхъ почти при каждой крестьянской избѣ имѣются фруктовые сады. Въ послѣднее время стремленіе къ заведенію фруктовыхъ садовъ при своихъ избахъ замѣчается среди крестьянъ Влоцковскаго и Мѣховскаго уѣздовъ. Особаго предмета торговли или промысла огородничество и садоводство не составляютъ. Незначительный, въ общемъ, избытокъ фруктовъ и овощей распродается въ базарные дни въ городахъ, посадахъ и нѣкоторыхъ селахъ. Почти всѣ болѣе или менѣе обширные фруктовые сады обыкновенно сдаются въ аренду евреямъ. Урожай фруктовъ и овощей въ отчетномъ году въ Мѣховскомъ у. былъ незначителенъ, а въ прочихъ мѣстахъ губерніи весьма хорошъ.

Воздѣлываніе свекловицы не смотря на многія благоприятныя условія, въ болѣе значительныхъ размѣрахъ производится только въ нѣкоторыхъ мѣстностяхъ Влоцковскаго (по границѣ Ново-Радомскаго у. Петроковской губ.), Мѣховскаго, Пинчовскаго и Стопницкаго уѣздовъ, преимущественно на помѣщичьихъ земляхъ причемъ свекловица сбывается на сахарные заводы губерніи (въ д. Казьмержѣ—„Лубно“ и „Шренява“) и за ея предѣлы (д. Сильничка Петроковской губ. и Рытвинскій Сандомірскаго у. Радомской г.). Въ Кѣлецкомъ, Андреевскомъ и Олькушскомъ уѣздахъ свекловица воздѣлывается на кормъ для скота, отчасти для домашнихъ надобностей и на мѣстныхъ базарахъ имѣетъ незначительный сбытъ. Въ отчетномъ году свекловицы для потребностей сахарныхъ заводовъ получено 261,924 четвертей, сборъ съ десятины достигалъ 62½ четв., чистаго дохода дес. дала въ среднемъ 59 руб. Въ гминѣ Тучемпы Стопницкаго у. свекловица воздѣлывается для сѣмянъ, сбываемыхъ въ Россію и за границу, сборъ сѣмянъ въ м. г. далъ съ десятины 129 пуд., чистый-же доходъ составилъ 120-200 руб.

Изъ **маслобйныхъ растений** сѣется въ незначительныхъ количествахъ и въ болѣе крупныхъ владѣльческихъ хозяйствахъ сурѣница и рапсъ, съ десятины ихъ собирается, въ среднемъ, 5 четв., чистаго дохода получается 52 р. Всего собрано сурѣницы и рапса 16,986 четв. Въ Стопницкомъ у. сѣется также въ незначительныхъ количествахъ конопля, въ м. г. ея получено 75 четв., чистаго дохода десятина дала 10 руб.

Вредныхъ насѣкомыхъ не появлялось.

Сбыть сельскохозяйственных продуктов производится на ярмарках и базарах, бывающих в разных местностях губернии и сосредоточен преимущественно в руках евреев.

Полевая сельскохозяйственная работы обыкновенно производятся местными жителями; в Кълецком у. некоторые помещики нанимали для этих работ солдатъ; горцы из австрийской Галиции не употреблялись.

Наемные цѣны на земледѣльческую трудъ были слѣдующія:

| | П О Д Е Н Н О | | | | | | | | | | | |
|--------------------------|---------------------|-----------------|-----------|---------------------|-----------------|-----------|---------------------|-----------------|-----------|---------------------|----------------------------------|-----------|
| | Во время посѣвовъ | | | | | | Во время сѣнокосовъ | | | | Во время усадбы и уборки хлѣбовъ | |
| | работому съ лошадей | работому пѣшему | работницѣ | работому съ лошадей | работому пѣшему | работницѣ | работому съ лошадей | работому пѣшему | работницѣ | работому съ лошадей | работому пѣшему | работницѣ |
| | | | | | | | | | | | | |
| г. Къльцы | 2 25 | — 55 | — 35 | 2 25 | — 55 | — 35 | 2 25 | — 55 | — 35 | 2 25 | — 55 | — 35 |
| Кълецкій уѣздъ | 1 80 | — 40 | — 25 | 1 60 | — 40 | — 30 | 2 — | — 45 | — 35 | 2 — | — 55 | — 35 |
| Андреевскій „ | 1 50 | — 40 | — 25 | 1 50 | — 50 | — 30 | 1 70 | — 50 | — 35 | 1 70 | — 50 | — 35 |
| Влоцковскій „ | 1 20 | — 25 | — 20 | 1 50 | — 50 | — 30 | 1 50 | — 50 | — 30 | 1 50 | — 50 | — 30 |
| Мѣховскій „ | 2 — | — 30 | — 25 | 2 10 | — 55 | — 35 | 2 40 | — 60 | — 40 | 2 40 | — 60 | — 40 |
| Олькушскій „ | 2 50 | — 45 | — 35 | 2 30 | — 55 | — 35 | 2 — | — 50 | — 40 | 2 — | — 60 | — 40 |
| Пинчовскій „ | 2 — | — 50 | — 30 | 2 50 | — 60 | — 35 | 2 60 | — 65 | — 40 | 2 60 | — 65 | — 40 |
| Стопницкій „ | 1 45 | — 35 | — 30 | 1 15 | — 40 | — 25 | 1 45 | — 40 | — 35 | 1 45 | — 40 | — 35 |
| Въ среднемъ | 1 83 | — 40 | — 28 | 1 86 | — 50 | — 31 | 1 98 | — 51 | — 36 | 1 98 | — 51 | — 36 |

Цѣны на рабочія руки въ отчетномъ году сравнительно съ 1899 г. нѣсколько поднялись.

Скотоводство, какъ главная вспомогательная отрасль сельскаго хозяйства, въ смыслѣ рабочей силы и средства для удобренія земли, не отличается въ губернии особымъ развитіемъ; главными причинами тому служатъ: недостатокъ хорошихъ и обширныхъ пастбищъ, а также сравнительно небольшой сбытъ скота, количество котораго въ губернии простиралось въ отчетномъ году до 569883 головъ, распредѣляясь по уѣздамъ такимъ образомъ:

| | Лошадей | Рогатаго скота | Овецъ | Свиней | Козъ | Ословъ | Муловъ | ВСЕГО |
|----------------------------|-----------------------|----------------|-------|--------|-------|--------|--------|--------|
| | | | | | | | | скота |
| г. Къльцы | 519 | 564 | — | 152 | 12 | — | — | 1247 |
| Уѣзды | Кълецкій | 13482 | 42615 | 8712 | 6386 | 169 | 2 | 71368 |
| | Андреевскій | 15653 | 31022 | 31365 | 12161 | 27 | 5 | 90253 |
| | Влоцковскій | 14479 | 30255 | 21938 | 10634 | 36 | 18 | 77361 |
| | Мѣховскій | 23175 | 32574 | 12966 | 19349 | 290 | 21 | 88382 |
| | Олькушскій | 14240 | 28818 | 6987 | 10358 | 288 | 8 | 60699 |
| | Пинчовскій | 21128 | 36660 | 8029 | 13390 | 211 | 3 | 79432 |
| Стопницкій | 28583 | 54503 | 5422 | 12526 | 81 | 16 | 101141 | |
| И Т О Г О | 131259 | 257011 | 95419 | 84956 | 1114 | 73 | 31 | 569883 |

Общее количество скота въ отчетномъ году по сравненію съ 1899 увеличилось на 8269 головъ.

Овцеводство въ губернии съ каждымъ годомъ сокращается: такъ въ 1893 г. овецъ насчитывалось 144085 гол., 1894—131218, 1895—120475, 1896—119205, 1897—105991, 1898—101929 и въ 1899—93547; въ отчетномъ году количество овецъ нѣсколько увеличилось (на 1872 гол.). Причиною сокращенія овцеводства

служатъ: парцеляція имѣній, развитіе хлѣбопашества, недостатокъ соотвѣтственныхъ пастбищъ, крайне ограниченный сбытъ баранины, дорого стоящій уходъ за овцами, отдаленность суконныхъ и шерстопрядильныхъ фабрикъ и связанное съ этимъ обстоятельствомъ пониженіе цѣнъ на шерсть.

Среднія цѣны на скотъ въ отчетномъ году стояли слѣдующія:

| | жеребець | меринъ | кобылица | жеребенокъ | быкъ | волъ | корова | теленокъ | овца | свинья | поросенокъ |
|--------------------------|----------|--------|----------|------------|------|------|--------|----------|------|--------|------------|
| г. Кѣльцы | 200 | 120 | 90 | 25 | 80 | 75 | 45 | 3 | 3 | 45 | 3 |
| Кѣлецкій уѣздъ | 160 | 90 | 70 | 20 | 60 | 50 | 30 | 10 | 3 | 30 | 4 |
| Андреевскій „ | 120 | 80 | 70 | 16 | 65 | 55 | 40 | 7 | 3 | 27 | 4 |
| Влоцковскій „ | 130 | 80 | 60 | 15 | 60 | 70 | 35 | 5 | 3 | 30 | 1 |
| Мѣховскій „ | 190 | 95 | 125 | 22 | 75 | 70 | 45 | 9 | 4 | 24 | 4 |
| Олькшескій „ | 100 | 75 | 65 | 20 | 60 | 55 | 45 | 8 | 4 | 30 | 4 |
| Пинчовскій „ | 100 | 75 | 75 | 20 | 90 | 75 | 40 | 4 | 3 | 20 | 3 |
| Стошницкій „ | 80 | 50 | 40 | 10 | 50 | 50 | 30 | 5 | 3 | 10 | 2 |
| Средняя по всей губер. | 137 | 83 | 75 | 18 | 67 | 62 | 38 | 6 | 3 | 27 | 3 |

Матеріальный бытъ помѣщиковъ и крестьянъ. Не смотря на развитіе полевои культуры и введеніе усовершенствованныхъ земледѣльческихъ орудій, улучшенія матеріальнаго быта помѣщиковъ—владѣльцевъ крупныхъ хозяйствъ, включая нѣсколькихъ, находящихся въ исключительныхъ условіяхъ—незамѣчается, наоборотъ—бытъ ихъ ухудшается, чему способствуютъ: низкія цѣны на хлѣбъ, дороговизна рабочихъ рукъ, отсутствіе дешеваго кредита, нерациональное веденіе хозяйства и общая задолженность имѣній, достигающая въ губерніи 12 милліоновъ рублей, задолженность, не дающая, даже при хорошемъ урожаѣ, возможности покрывать срочные платежи по ссудамъ (около 700 тыс. руб.) къ тому-же крупные землевладѣльцы не въ состояніи сами вести хозяйство, а ведутъ его чрезъ посредство другихъ и даже третьихъ лицъ—безъ развитія промышленныхъ отраслей сельскаго хозяйства; вѣдствіе соеѣдства фабричной Петроковской губ., для помѣщиковъ бываетъ затруднительно подыскать достаточно рабочихъ рукъ и подходящихъ лицъ для веденія хозяйства и потому онѣ ведутся лицами мало опытными въ с.-х. дѣлѣ; ежегодное уменьшеніе производительности почвы является послѣдствіемъ подобнаго положенія вещей. Большинство помѣщиковъ принуждено уменьшать свои хозяйства, продавая имѣнія частями крестьянамъ при содѣйствіи крестьянскаго банка или-же евреямъ. Въ среднихъ и мелкихъ помѣщичьихъ хозяйствахъ замѣчается улучшеніе: лично участвуя въ дѣлѣ сельскаго хозяйства, такіе помѣщики имѣютъ возможность быть больше въ курсѣ дѣла и болѣе развить полевою культуру. Экономическій бытъ крестьянъ, сравнительно съ помѣщичьимъ, благодаря личному усердному труду ихъ представляется болѣе благоприятнымъ.



б) ОБЕЗПЕЧЕНІЕ НАРОДНАГО ПРОДОВОЛЬСТВІЯ.

Для обезпеченія народнаго продовольствія на случай неурожая, въ Кѣлецкой губерніи, какъ и вообще во всемъ Привислинскомъ краѣ, не существуетъ какихъ-либо общественныхъ мѣропріятій, какъ то: запасныхъ хлѣбныхъ магазиновъ, продовольственныхъ капиталовъ и пр., обезпеченіе-же народнаго продовольствія находится исключительно въ зависимости отъ степени урожая хлѣбовъ. Отсутствіе организованной системы мѣропріятій на случай неурожая объясняется тѣмъ, что при той степени культуры земли и разнообразіи посѣвовъ, какіе практикуются въ краѣ, полные и одновременные неурожай всѣхъ вообще зашиваемыхъ хлѣбовъ маловѣроятны. Главнымъ продуктомъ народнаго продоволь-

ствія служить картофель, урожай котораго обыкновенно бываетъ не ниже самъ шесть; зерновые же-хлѣба служатъ лишь необходимымъ дополненіемъ въ пропитаніи населенія и большей частью поступаютъ въ продажу. Урожай отчетнаго года далъ слѣдующіе результаты:

| | посѣяно | собрано | въ излишкѣ |
|-------------------------|---------|-----------|------------|
| озимыхъ и яров. хлѣбовъ | 395,979 | 2,014,500 | 1,618,521 |
| картофеля | 455,910 | 3,627,749 | 3,171,839 |

Полагая, по принятой нормѣ, за годичное продовольствіе каждаго человѣка безъ различія пола, возраста и состоянія по $1\frac{1}{2}$ четверти зерноваго хлѣба и по $2\frac{1}{2}$ картофеля, получимъ, за отчисленіемъ хлѣба, необходимаго на обѣщаніе, что на продовольствіе населенія губерніи не хватитъ до новаго урожая 338,109 четвертей; картофеля-же не только хватитъ на обѣщаніе полей и продовольствіе населенія, но его останется для продажи 114,844 четверти.

ГУБЕРНСКАЯ ДИРЕКЦІЯ ЗЕМСКАГО КРЕДИТНАГО ОБЩЕСТВА.

Въ минувшемъ году губернской дирекціей земскаго кредитнаго общества выдано подъ залогъ двухъ необремененныхъ еще ссудою имѣній новыхъ ссудъ на 7,100 р. и подъ залогъ 27 заложенныхъ добавочно ссудъ на 236,250 р. Сумма всѣхъ ссудъ, выданныхъ подъ залогъ 675 имѣній, составляла 11,451,600 руб. Возвращено досрочно частями или полностью ссудъ на 251,600 р. Срочные платежи по выданнымъ въ 1900 г. новымъ и добавочнымъ ссудамъ составляли 11,812 р., а по всѣмъ ссудамъ 661,957 руб. За невзносъ въ срокъ платежей назначено въ принудительную продажу 374 имѣнія, изъ коихъ по 253 недоимки были удовлетворены до срока производства торговъ. Проданы съ торговъ 3 имѣнія, а по 118 срокъ продажи къ 1 января с. г. еще ненаступилъ.

В) О СОСТОЯНІИ ГОСУДАРСТВЕННЫХЪ ИМУЩЕСТВЪ.

І.

ЭКОНОМИЧЕСКІЯ ИМУЩЕСТВА.

Къ 1 января 1900 г. въ губерніи находилось государственныхъ имуществъ: оброчныхъ статей, усадебъ, мельницъ, домовъ, плацевъ, рудокопей и другихъ недвижимостей, сдаваемыхъ во временную аренду, въ числѣ которыхъ заключаются статьи, отданныя горному и почтовому вѣдомствамъ, безъ опредѣленія срока пользованія

| | |
|---|-----|
| маіоратовъ, съ которыхъ взимается излишекъ доходовъ | 164 |
| проданныхъ казной недвижимостей, по которымъ взимается разсроченными платежами продажный капиталъ | 2 |
| | 47 |
| Итого | 213 |

Извлеченіе доходовъ въ отчетномъ году производилось посредствомъ отдачи въ аренду на опредѣленные сроки, а равно взиманія безсрочныхъ чиншей и получения разсроченныхъ платежей по продажамъ или выкупу имѣній.

Въ 1900 году отъ государственныхъ имуществъ и оброчныхъ статей поступило дохода:

| | | П Е Н И |
|---|---------------|--------------|
| отъ оброчныхъ статей | 7277 р. 71 к. | 229 р. 91 к. |
| излишка доходовъ отъ маіоратовъ | 270 39 | 5 75 |
| отъ продажи и выкупа недвижимыхъ имѣній и статей, а также имуществъ и оброчныхъ статей, по- | | |

ступившихъ въ казну на основа-
ній Высочайшихъ Указовъ 1894
—1895 г., а также конфискован-
ныхъ имѣній

26279 36 346 91

Итого доходовъ 34063 р. 12 к.

Увеличеніе доходовъ въ отчетномъ году противъ 1899 г. на 3,833 р. 10 к. произошло отъ досрочной уплаты по нѣкоторымъ статьямъ разсроченнаго купеческаго долга и сдачи нѣкоторыхъ статей въ новую аренду за повышенную плату.

Къ 1 января 1901 г. осталось казенныхъ, подушныхъ и конфискованныхъ статей разныхъ наименованій 141, а невзысканныхъ разнаго рода недоимочныхъ платежей съ земледѣльческихъ имуществъ, главнѣйше за давніе годы, а именно:

| | | | | |
|---|--------|----|----|----|
| по оброчнымъ статьямъ | 62,450 | р. | 21 | к. |
| „ продажѣ подушныхъ, казенныхъ и конфискованныхъ имѣній | 22,377 | | 47 | |
| издержекъ за устройство маіоратовъ | 864 | | 80 | |
| излишка доходовъ отъ маіоратовъ | 54 | | 29 | |
| Итого | 85,726 | р. | 77 | к. |

Къ устраненію этихъ недоимокъ принимаются надлежащія мѣры.

Въ отчетномъ году ни одно изъ имѣній не находилось въ казенной администраціи и таковая въ отчетномъ году вновь учреждаема не была.

Новыхъ имуществъ въ продажу не назначалось.

Земли въ казенныхъ и подушныхъ имѣніяхъ и оброчныхъ статьяхъ состояло 2,530 дес. 1,800 саж.

Преобладающая система хозяйства была трехпольная, а въ большихъ имѣніяхъ многопольная.

II.

КАЗЕННЫЕ ЛѢСА.

Казенные лѣса въ губерціи занимаютъ площадь въ 88,337 дес., составляютъ 10,7 всего пространства губерціи и 40,2—лѣснаго и раздѣляются на слѣдующіе разряды: единственнаго владѣнія казны 48,623 дес., горные (въ Кѣлецкомъ уѣздѣ) 32,863, маіоратные: а) состоящіе подъ надзоромъ казенныхъ лѣсничихъ 4,586 и б) состоящіе въ администраціи казны 2,144, подушные, проданные въ частную собственность съ разсрочкою платежа 59 и проданные съ условіемъ веденія въ нихъ правильнаго лѣснаго хозяйства 55. Изъ числа 88,337 дес. собственно подъ лѣсомъ состояло 84,885. Въ дачахъ лѣсничества назначено было лѣса къ отпуску для сплошной рубки 1,385 дес. и выборочной 14,123, а дѣйствительно отпущено: сплошной рубкой 324 и выборочной 13,370. Назначено было къ поступленію лѣснаго дохода 607,465 р., дѣйствительно же поступило 432,873,—отъ оброчныхъ статей и казенныхъ лѣсныхъ зданій, продажи лѣса, за дрова и лѣсъ, отпускаемые горнымъ заводамъ, побочныхъ пользованій, взысканій за нарушеніе лѣснаго устава, продажи недвижимыхъ имуществъ, за лѣсныя дачи и земельные участки—разные мелкіе и случайные доходы и отъ продажи негоднаго и ненужнаго имущества, кромѣ того отпущено безплатно лѣсныхъ матеріаловъ для казенныхъ и общественныхъ надобностей на 25,551 р. Такимъ образомъ лѣсной доходъ за м. г. уменьшился противъ 1999 г. на 199,832 р., а противъ оклада, назначеннаго министерствомъ—на 174,591 руб.

Для предоставленія мѣстному крестьянскому населенію и мѣщанамъ-рольникамъ возможности приобрѣтать нужные имъ лѣсные матеріалы изъ первыхъ рукъ, казной продано, поштучно, 55,250 деревьевъ на 79,789 руб.

Съ 1899 г. осталось недоимокъ 59,723 р., а къ 1 января с. г. остается 57,891 р., въ томъ числѣ за лѣсонарушенія 13,126 р.

Культурныхъ работъ произведено: собрано сѣмянъ 48,185 ф., заложено питомниковъ на площади 4,617 кв. саж., застыано 47 дес., а засажено 90. Случаевъ нарушенія лѣснаго устава было 8,574, на сумму ущерба 7,049 р., въ томъ числѣ 6,845 самовольныхъ порубокъ на 4,125 р., 1,711 случаевъ незаконной пастьбы скота—668 р. и 18 пожаровъ—2,255 руб.

Съ казенныхъ лѣсовъ и лѣеослужебныхъ усадьбъ уплочено гминнаго сбора 12,756 руб.

ЛѢСООХРАНИТЕЛЬНЫЙ КОМИТЕТЪ.

Общее количество лѣсовъ, подчиненныхъ надзору комитета, простиралось къ 1 января с. г. до 123,169 дес., расположенныхъ въ 2,234 дачахъ. Лѣса, по принадлежности ихъ разнымъ владѣльцамъ, распредѣлялись слѣдующимъ образомъ: казеннаго лѣснаго вѣдомства 116 дачъ, площадью 73,578 дес., маіоратныхъ 33—6,021, крестьянскихъ лѣсныхъ надѣловъ 854—6,984, прочихъ лѣсовъ крестьянскихъ обществъ разныхъ наименованій 917—5,576, лѣсовъ церквей, монастырей, городовъ и другихъ установленій 17—3,511 и лѣсовъ частныхъ лицъ 297—27,408.

Въ общемъ количествѣ лѣсовъ заключалось лѣсовъ (частныхъ лицъ), не признанныхъ защитными, но эксплуатируемыхъ по утвержденнымъ комитетомъ планамъ хозяйства 59 дачъ, площадью 14,291 дес., изъ нихъ: для сплошной рубки 57 дес., площ. 14,125 дес. и для выборочной 2 дес., площ. 170 дес. 77% всѣхъ лѣсовъ (95,762 дес.) состояло подъ надзоромъ чиновъ казеннаго лѣснаго управления, остальные-же 27,407 дес. находились подъ надзоромъ уѣздныхъ начальниковъ.

Состоявшимися въ минувшемъ году постановленіями комитета признаны защитными: 4 дачи, площадью 1,592 дес.; разрѣшено расчистить 25 дачъ, площ. 1,110 дес.; прекращена опустошительная рубка въ 10 дачахъ на площади 925 дес.; утверждено 30 плановъ хозяйства для дачъ незащитныхъ, принадлежащихъ частнымъ лицамъ, площадью 4,425 дес., изъ нихъ 29 для сплошной рубки и 1—для выборочной; возбуждено 7 преслѣдованій за нарушеніе положенія о сбереженіи лѣсовъ на сумму 6,887 руб., а присуждено ко взысканію по одному преслѣдованію на сумму 113 руб.; возложена обязанность искусственнаго облѣсенія въ одномъ случаѣ на площади 72 дес. Составлено 47 протоколовъ о производствѣ мѣстныхъ изслѣдованій, въ томъ числѣ: 10 по признанію дачъ защитными, 22 по опустошительнымъ рубкамъ, 14 по расчисткамъ и 3 по провѣркѣ на мѣстахъ упрощенныхъ плановъ хозяйства. Устроено, по соглашенію съ владѣльцами, 16 дачъ, площадью 3,948 дес., за вознагражденіе въ 1,805 руб. Составленъ одинъ протоколъ объ обязательномъ облѣсеніи и семь по нарушенію положенія о сбереженіи лѣсовъ. Возбуждено 7 преслѣдованій за нарушеніе лѣеосохранительнаго закона. Принесено 3 жалобы и отзывы на судебные приговоры по дѣламъ о нарушеніи положенія о сбереженіи лѣсовъ. Ревизорами-инструкторами произведенъ осмотръ лѣса въ одномъ случаѣ.

Комитетомъ израсходовано на наемъ писцовъ, канцелярскія принадлежности, уплату за объявленія, наемъ помѣщенія для канцелярїи и на командировочное содержаніе чиновъ по исполненію отдѣльныхъ порученій комитета 1,015 руб.

Комитетъ состоитъ изъ предсѣдателя и 7 членовъ и имѣетъ въ своемъ распоряженіи 3 лѣеныхъ ревизоровъ, 7 казенныхъ лѣеничихъ и 16 чиновъ лѣснаго надзора и 7 уѣздныхъ начальниковъ; для канцелярскихъ занятій и исполненія отдѣльныхъ порученій при комитетѣ состоитъ младшій запасный лѣеничій.

ГОРНОЕ ДѢЛО.

Въ минувшемъ году въ губерніи дѣйствовали только одинъ казенный желѣзный рудникъ „Петръ“ въ Кѣлецкомъ уѣздѣ; управленіе рудникомъ ввѣрено особому горному инженеру при одномъ штейгерѣ и 36 рабочихъ; въ рудникѣ добыто 2,340 бадей руды при общемъ расходѣ 1,298 руб., все количество этой руды отправлено на казенные чугуноплавильные заводы „Реевъ“ и „Мостки“, причѣмъ на Реевскомъ чугуноплавильномъ и литейномъ заводѣ выплавлено 78,860 пуд. чугуна по заготовленнымъ цѣнамъ на 66,084 р. и 33,818 пуд. отливокъ по казеннымъ и частнымъ нарядамъ на 35,183 р., а всего на 101,268 р.; при означенномъ производствѣ находились: 1 оберъ-мастеръ, 4 мастера и 72 горнозаводскихъ рабочихъ; израсходовано на доставку матеріаловъ, плату рабочимъ и содержаніе завода 25,292 р. На желѣзномъ рудникѣ „Янъ“ Томчика добыто при 37 рабочихъ 71,900 пуд. руды на 2,870 руб. На чугуноплавильномъ заводѣ „Красна“ Дуткевича въ Кѣлецкомъ уѣздѣ выплавлено при работѣ 60 чел. чугуна въ штыкахъ и отливкахъ 16,722 п. на 20,200 руб., причѣмъ пудъ штыкового чугуна продавался по 80 коп., а отливки—1 р. 32 коп.; на такомъ же заводѣ „Войцѣховъ“ Скарбинскаго, также въ Кѣлецкомъ уѣздѣ, выплавлено при работѣ 87 чел. 11,047 пуд. чугуна на 13,016 руб.; всего заводами „Красна“ и „Войцѣховъ“ было изготовлено припасовъ 23,567 пуд. на 29,855 руб., а перелитого чугуна въ штыкахъ 4,202 пуд. на 3,362 р.; продукты чугуноплавильнаго производства въ видѣ мелкихъ чугунныхъ отливокъ, необходимыхъ въ хозяйствѣ и при строительныхъ работахъ, находили сбытъ почти исключительно на мѣстныхъ рынкахъ и изготовлялись по предварительному заказу частныхъ лицъ, частью же на продажу.

На галмейныхъ рудникахъ франко-русскаго общества въ Олькушскомъ уѣздѣ: „Иосифъ“, „Улисъ“, „Разносъ Улисса“ и „Чарторійская штольня“ добыто цинковой руды при 881 рабочемъ 3,153,329 пуд. на 180,217 руб., а въ рудникахъ сосновицкаго общества добыто цинковыхъ рудъ при работѣ 450 человекъ 711,025 пуд. на 79,967 руб.; кромѣ того франко-русскимъ обществомъ продано галмея, богатаго свинцовымъ блескомъ—30,800 пуд. на 4,620 руб.; цинковая руда шла въ обработку на цинковые заводы Петроковской губерніи франко-русскаго (подъ Бендиномъ) и Сосновицкаго обществъ (заводъ Паулина въ Загоржѣ); доставка рудъ на эти заводы производится частью лошадьми на водахъ, частью по Ивангородо-Домбровской желѣзной дорогѣ со станціи Буковно; весьма незначительная часть добытаго галмея, богатаго свинцовымъ блескомъ, а также отмытаго изъ рудъ свинцоваго блеска идетъ непосредственно въ продажу.

На галмейныхъ рудникахъ франко-русскаго общества имѣется: 1) музыкальный оркестръ изъ 20 горнорабочихъ, основанный въ 1894 году; обученіе производится въ вечерніе часы подъ руководствомъ капельмейстера, нанята рудничнымъ управленіемъ; 2) общее начальное училище для дѣтей горнорабочихъ, основанное въ 1899 г. на 40 дѣтей; 3) вспомогательная братская касса для выдачи пособій и ссудъ во время болѣзни и другихъ случайностей; 4) бесплатная баня для горнорабочихъ и 5) потребительное общество, членами котораго состоятъ почти исключительно горнорабочіе; капиталъ составляетъ около 4 тыс. руб., годовой же оборотъ превышаетъ 50 тыс. руб. Медицинская помощь на рудникахъ оказывается постоянными врачемъ, фельдшеромъ и акушеркой; больница для рабочихъ общая и помѣщается въ Домбровѣ.

При галмейныхъ рудникахъ Сосновицкаго общества имѣется: 1) братская касса, общая для всѣхъ копей и заводовъ общества; выдаетъ пенсіи за выслугу лѣтъ и въ случаѣ неспособности къ труду; 2) общая больница въ дер. Посаны и 3) общество потребителей; кромѣ того до 10% рудничныхъ рабочихъ пользуются платными квартирами отъ общества, состоящими каждая изъ двухъ комнатъ; на рудникахъ имѣются амбулаторія и аптека; врачебная помощь подается постоянными врачемъ, фельдшеромъ и акушеркой.

На камешноугольной копи „Теодоръ“ Сосновицкаго общества добыто каменнаго угля при работѣ 50 человекъ 39,500 пуд. на 2 тыс. руб., причѣмъ про-

дажная цѣна пуда угля на мѣстѣ была 5 коп.; продажа угля производилась исключительно мѣстнымъ мелкимъ потребителямъ, нѣкоторая лишь часть его отправлялась по желѣзной дорогѣ на краткія разстоянія.

На сѣрномъ рудникѣ Охотникова и Комп. въ Пинчовскомъ уѣздѣ добыто 1,070,200 пуд. руды при 112 рабочихъ, а на сѣрномъ заводѣ „Благодать“ той же фирмы въ дер. Чарковы обработано при 34 рабочихъ 826,500 пуд. руды на 30,990 руб., причѣмъ получено 96,867 пуд. сѣры по биржевой цѣнѣ на этотъ продуктъ въ Варшавѣ на 77,493 руб.; получающаяся на заводѣ „Благодать“ сѣра отправляется на казенный пороховой заводъ въ Шосткѣ со стаціи „Кѣльцы“ Ивангородо-Домбровской желѣзной дороги, до Кѣльцы же доставляется съ завода подводами; на заводѣ имѣется амбулаторія.

Известковыхъ заводовъ было 11, а именно: 1) „Вѣтржня“ Загайскаго, около Кѣльцы, 2) „Кадзельня“ наслѣдниковъ Эрлиха въ гминѣ Невахлевъ, Кѣлецкаго уѣзда, 3) „Хенцины“ Гемпеля въ гор. Хенцинахъ, 4) „Яворжня“ Макошевскаго въ гм. Пѣхошевъ, Кѣлецкаго уѣзда, 5) „Яновъ“ Эйхлера въ гм. Пѣкошевъ, 6) „Волица“ Краевскаго въ гминѣ Коржецко, 7) „Владиславовъ“ Куховакаго и Круль въ гм. Пѣкошевъ, 8) „Токарня“ Рихтера въ гм. Коржецко, 9) „Малогошъ“ Готлиба Хаммера въ Андреевскомъ уѣздѣ, 10) „Бизеренда“ Хаммера въ томъ же уѣздѣ и 11) „Целины“ Штерна въ Стопницкомъ уѣздѣ. На всѣхъ этихъ заводахъ приготовлено 2,454,441 пудъ извести, выжжено 1,985 куб. саж. и 206 вагоновъ известковаго камня и 68 вагоновъ негашеной извести всего на 283,447 руб. при работѣ 105 челов., рынокъ сбыта извести весьма обширенъ, что можетъ быть объяснено какъ хорошимъ качествомъ получаемой извести, такъ и сравнительно благоприятными мѣстными условіями, въ которыхъ находится известковая промышленность: при посредствѣ Ивангородо-Домбровской желѣзной дороги известъ сбывается не только въ Варшавѣ и привислинскихъ губерніяхъ, но и въ предѣлахъ Сѣверо и Юго-Западнаго края; на заводахъ „Кадзельня“ и „Вѣтржня“ имѣются амбулаторіи.

Каменоломень зарегистрировано 48, а именно: въ Кѣлецкомъ уѣздѣ 15, Пинчовскомъ—5, Стопницкомъ—19, Мѣховскомъ—2, Олькушскомъ—2 и Андреевскомъ—5; въ каменоломняхъ этихъ добывался преимущественно известнякъ, бутовый камень, доломитъ, гипсъ, песчаникъ и мраморъ, при 507 рабочихъ. Камень изъ каменоломень потребляется на мѣстѣ, идетъ въ города и другіе населенные пункты, какъ строительный матеріалъ, и на желѣзную дорогу, какъ матеріалъ для ремонта пути, или же пускается въ обработку на цементные заводы „Ключе“ (Олькускаго уѣзда) и „Кѣльцы“; известняка, песчаника и гипса въ минувшемъ году добыто на продажу на 60,694 руб.; мраморъ идетъ въ обработку на фабрику мраморныхъ издѣлій въ Кѣльцахъ.

На всѣхъ указанныхъ выше и находящихся въ губерніи заводскихъ и горныхъ промыслахъ работало 2,323 рабочихъ, въ числѣ которыхъ 2,037 при горныхъ работахъ (въ рудникахъ и каменоломняхъ) и 286 при заводскихъ работахъ; въ числѣ рабочихъ было 254 женщины и 39 малолѣтниківъ; собственно при горнозаводскихъ работахъ было 1,899 человѣкъ и при вспомогательныхъ 424.

Несчастныхъ случаевъ при работахъ на рудникахъ было 7, на каменоломняхъ 4 и на заводахъ 2, а всего 13, изъ нихъ 2 со смертнымъ исходомъ (на каменоломняхъ), 1 съ полной постоянной неспособностью и 5 повлекшихъ временную неспособность къ труду. Изъ числа несчастныхъ случаевъ 9 произошли по винѣ рабочихъ, вѣдѣствіе личнаго невниманія и неосторожности при работѣ, 1—по винѣ соработниковъ, 1—по винѣ завѣдывающаго, 1—по присущей производству опасности и 1—стихійнаго свойства. Что касается работъ, при которыхъ произошли несчастные случаи, то 2 случая произошли при работахъ съ взрывчатыми веществами, 4 вѣдѣствіе паденія на рабочихъ разныхъ предметовъ, 3 отъ паденія самихъ рабочихъ, 3 при эксплуатациіи рельсовыхъ путей и 1 по инымъ причинамъ.

Рабочіе на 4 заводахъ, 1 рудникѣ и 3 каменоломняхъ застрахованы владельцами на случай смерти или увѣчья въ различныхъ страховыхъ обществахъ, главнымъ образомъ въ обществѣ „Россія“.

Условія страхованія въ общихъ чертахъ слѣдующія: въ случаѣ смерти рабочаго, семьѣ потерѣвшаго выдается капиталъ въ размѣрѣ, равномъ его тысячекратному поденному заработку, въ случаѣ же увѣчья—пожизненная рента, соотвѣтственно степени увѣчья и застрахованной на сей предметъ суммы въ размѣрѣ, равномъ 500—1,000 кратному поденному заработку потерѣвшаго.

Что касается вообще врачебной помощи, то на болѣе значительныхъ промыслахъ она оказывается согласно обязательныхъ постановленій б. горнозаводскаго присутствія: на всѣхъ промыслахъ имѣются пріюты первой помощи; кромѣ того на галмейныхъ рудникахъ врачебному осмотру подвергаются всѣ вновь поступающіе на промыслы рабочіе; наиболѣе распространенными болѣзнями среди рабочихъ являются желудочно-кишечныя, въ частности же сочленный ревматизмъ и эмфизема легкихъ на галмейныхъ и сѣрномъ рудникахъ; на послѣднемъ, кромѣ того, болѣзни глазъ.

Изъ взрывчатыхъ веществъ на горныхъ промыслахъ израсходовано 952 пуда динамита, 15 тыс. круговъ фитилей и 206,263 шт. капсулей, пріобрѣтаемыхъ владельцами частью изъ казеннаго сухедневекаго склада, частью же изъ-заграницы по специальнымъ разрѣшеніямъ.

Въ общемъ положеніе горной промышленности въ губерніи въ м. г., по сравненію съ предыдущими, нельзя назвать благоприятнымъ: промышленный кризисъ и связанный съ нимъ общій застой дѣлъ, уменьшеніе строительной дѣятельности, а также вздорожаніе каменнаго угля отразились весьма неблагоприятно на нѣкоторыхъ отрасляхъ горнозаводской промышленности. Подъ вліяніемъ этихъ условий чугуноплавильные заводы „Красна“ и „Войцѣховъ“ дѣйствовали лишь весьма непродолжительное время; желѣзная руда, находившаяся ранѣе сбытъ на заводахъ, остается нынѣ непроданною; известковое дѣло, сильно развившееся въ губерніи за послѣднее время, также находилось въ исключительно тяжкихъ условіяхъ, повлекшихъ за собою уменьшеніе ожидавшейся производительности, а уменьшеніе строительнаго дѣла имѣло результатомъ сокращеніе работъ въ каменоломняхъ и уменьшеніе ихъ числа.

Что касается положенія добывающей цинковой промышленности, то оно не испытало какихъ-либо замѣтныхъ измѣненій по сравненію съ предшествующимъ годомъ; хотя и здѣсь слѣдуетъ отмѣтить ухудшившееся положеніе цинковаго рынка, тѣмъ не менѣе обширныя подготовительныя и развѣдочныя работы на галмейныхъ рудникахъ позволяютъ надѣяться на значительное расширеніе въ недалекомъ будущемъ ихъ дѣятельности.

Слѣдуетъ еще упомянуть о сѣрномъ рудникѣ и заводѣ „Благодать“ въ Чарковахъ. Несмотря на значительное увеличеніе ихъ производительности въ м. г., по сравненію съ предшествующимъ, положеніе сѣрнаго дѣла нельзя признать упроченнымъ на долгое время, такъ какъ новыхъ запасовъ рудъ въ рудникѣ не только не подготовлено, но и не обнаружено, а имѣющееся—не велики и могутъ обезпечить заводъ безъ уменьшенія его производительности лишь года на два; управленіе завода въ м. г. приступило къ развѣдкамъ при помощи буровыхъ работъ, какъ въ предѣлахъ дер. Чарковы, такъ и въ ея окрестностяхъ; хотя признаки мѣсторожденій сѣры обнаружены въ нѣсколькихъ мѣстахъ, до сихъ поръ, однако, мѣсторожденій, достойныхъ разработки и могущихъ упрочить положеніе завода, хотя бы на первое время, по истощеніи рудника, не найдено.

Что касается мѣры для развитія горнозаводской промышленности, то тѣ мѣры которыя проектировались принять на послѣднемъ (V) сѣздѣ горнопромышленниковъ въ Варшавѣ въ 1899 г. и осуществить при удовлетвореніи хвдатайствъ этого сѣзда предъ правительствомъ, могли бы оказать значительное вліяніе на развитіе горныхъ промысловъ въ губерніи настолько, насколько эти мѣры касаются существующей уже цинковой и желѣзной и, могущей возникнуть, мѣдной промышленности.



Родь фабрик
и заводовъ

I. Обдѣлы живот. продукты:

Кожевенные
Мясобойные
Молочарные
Свиные
Суконные
Маслобойные

II. Обдѣлы растит. продукты:

Пивоваренные
Секундарные
Крахмальные
Экстрактные
Курчяные
Печеночные и бумажные
Ковальные и вероковичные выдѣлы
Курчяные
Маслобойные
Целлюлозные
Мельницы (пар. амер. системы)
Мельницы (русской системы)
Винокурные
Безарные
Самосварные и рафинированные
Фабрики масел
Аптекарские для прот. лекарств

III. Обдѣлы ископаем. продукты:

Ножевые
Металлические
Ирригационные
Кирпичные
Земельностроительные орудия
Кирпичные
Стекло
Чугунные и плавильные
Горючие
Стекло
Кож. галант. и жесткой руды
Промышленные
Цементные
Минеральные заводы
Литейные
Котельные
Гипсовые

IV. Сельскохозяйств. продукты:

Мастерские террады
Пилоросские пилы
Грунтовыя станки, станки
Поршневые
Ткацкие
Содерож воды

ВСЕГО

| | МѢХОВСКИЙ У. | | Г. ОЛЬХУШЬ. | |
|---------------------------------|-------------------------|-----------------|-------------------------|-----------------|
| | Цифры фабрик и заводовъ | Сумма произв-ва | Цифры фабрик и заводовъ | Сумма произв-ва |
| | | Рубли | | Рубли |
| Кожевенные | — | — | — | — |
| Мясобойные | — | — | — | — |
| Молочарные | — | — | — | — |
| Свиные | — | — | — | — |
| Суконные | — | — | — | — |
| Маслобойные | — | — | — | — |
| Пивоваренные | 2 | 47970 | 18 | — |
| Секундарные | — | — | — | — |
| Крахмальные | — | — | — | — |
| Экстрактные | 10000 | — | 3 | 2000 |
| Курчяные | — | — | — | — |
| Печеночные и бумажные | — | — | — | — |
| Ковальные и вероковичные выдѣлы | — | — | — | — |
| Курчяные | — | — | — | — |
| Маслобойные | — | — | — | — |
| Целлюлозные | — | — | — | — |
| Мельницы (пар. амер. системы) | — | 91431 | 27 | — |
| Мельницы (русской системы) | — | 54330 | 23 | — |
| Винокурные | 46 | 116165 | 48 | — |
| Безарные | — | 10562 | 11 | — |
| Самосварные и рафинированные | — | — | — | — |
| Фабрики масел | 1 | 600000 | 430 | — |
| Аптекарские для прот. лекарств | — | — | — | — |
| Ножевые | — | — | — | — |
| Металлические | — | — | — | — |
| Ирригационные | — | — | 2 | 30000 |
| Кирпичные | — | — | — | 40 |
| Земельностроительные орудия | — | — | — | — |
| Кирпичные | — | 16950 | 30 | — |
| Стекло | — | — | — | — |
| Чугунные и плавильные | — | — | — | — |
| Горючие | — | — | — | — |
| Стекло | — | — | — | — |
| Кож. галант. и жесткой руды | — | — | — | — |
| Промышленные | — | — | — | — |
| Цементные | — | — | — | — |
| Минеральные заводы | — | — | — | — |
| Литейные | — | — | — | — |
| Котельные | — | — | — | — |
| Гипсовые | — | — | — | — |
| Мастерские террады | — | — | — | — |
| Пилоросские пилы | — | — | — | — |
| Грунтовыя станки, станки | 1 | 1000 | 10 | — |
| Поршневые | — | — | — | — |
| Ткацкие | — | — | — | 16000 |
| Содерож воды | — | — | — | 12 |
| ВСЕГО | 70 | 847503 | 500 | 48000 |

| | ОЛЬХУШСКИЙ У. | | | Г. ПИНЧОВЪ. | | | Г. ДЗЯЛОШИЦЕ. | | | ПИНЧОВСКИЙ У. | | |
|---------------------------------|-------------------------|-----------------|-------------------------|-----------------|-------------------------|-----------------|-------------------------|-----------------|-------------------------|-----------------|-------------------------|--|
| | Цифры фабрик и заводовъ | Сумма произв-ва | Цифры фабрик и заводовъ | Сумма произв-ва | Цифры фабрик и заводовъ | Сумма произв-ва | Цифры фабрик и заводовъ | Сумма произв-ва | Цифры фабрик и заводовъ | Сумма произв-ва | Цифры фабрик и заводовъ | |
| | | Рубли | | Рубли | | Рубли | | Рубли | | Рубли | | |
| Кожевенные | 5 | 15380 | 8 | — | — | — | — | — | — | — | — | |
| Мясобойные | 1 | 10000 | 4 | — | — | — | — | — | — | — | — | |
| Молочарные | — | 4000 | — | — | — | — | — | — | — | — | — | |
| Свиные | — | — | — | — | — | — | — | — | — | — | — | |
| Суконные | — | — | — | — | — | — | — | — | — | — | — | |
| Маслобойные | — | — | — | — | — | — | — | — | — | — | — | |
| Пивоваренные | 1 | 18100 | 7 | — | — | — | — | — | — | — | — | |
| Секундарные | 1 | 60000 | 15 | — | — | — | — | — | — | — | — | |
| Крахмальные | — | — | — | — | — | — | — | — | — | — | — | |
| Экстрактные | 10 | 157000 | 70 | — | — | — | — | — | — | — | — | |
| Курчяные | — | — | — | — | — | — | — | — | — | — | — | |
| Печеночные и бумажные | — | 1018550 | 725 | — | — | — | — | — | — | — | — | |
| Ковальные и вероковичные выдѣлы | — | 4400 | 6 | — | — | — | — | — | — | — | — | |
| Курчяные | 1 | 4800 | 6 | — | — | — | — | — | — | — | — | |
| Маслобойные | 1 | 10000 | 8 | — | — | — | — | — | — | — | — | |
| Целлюлозные | — | — | — | — | — | — | — | — | — | — | — | |
| Мельницы (пар. амер. системы) | — | 83200 | 20 | 12000 | 14 | — | 3100 | 8 | 1 | 60000 | 15 | |
| Мельницы (русской системы) | — | 54330 | 23 | — | — | — | — | — | 2 | 119710 | 16 | |
| Винокурные | 46 | 116165 | 48 | — | — | — | — | — | 45 | 81528 | 21 | |
| Безарные | — | 10562 | 11 | — | — | — | — | — | — | 96500 | 64 | |
| Самосварные и рафинированные | — | — | — | — | — | — | — | — | — | 612 | 2 | |
| Фабрики масел | 1 | 600000 | 430 | — | — | — | — | — | — | 70410 | 15 | |
| Аптекарские для прот. лекарств | — | — | — | — | — | — | — | — | — | 800000 | 450 | |
| Ножевые | — | — | — | — | — | — | — | — | — | — | — | |
| Металлические | — | — | — | — | — | — | — | — | — | — | — | |
| Ирригационные | — | — | — | — | — | — | — | — | — | — | — | |
| Кирпичные | — | — | — | — | — | — | — | — | — | — | — | |
| Земельностроительные орудия | — | — | — | — | — | — | — | — | — | — | — | |
| Кирпичные | — | — | — | — | — | — | — | — | — | — | — | |
| Стекло | — | — | — | — | — | — | — | — | — | — | — | |
| Чугунные и плавильные | — | — | — | — | — | — | — | — | — | — | — | |
| Горючие | — | — | — | — | — | — | — | — | — | — | — | |
| Стекло | — | — | — | — | — | — | — | — | — | — | — | |
| Кож. галант. и жесткой руды | — | — | — | — | — | — | — | — | — | — | — | |
| Промышленные | — | — | — | — | — | — | — | — | — | — | — | |
| Цементные | — | — | — | — | — | — | — | — | — | — | — | |
| Минеральные заводы | — | — | — | — | — | — | — | — | — | — | — | |
| Литейные | — | — | — | — | — | — | — | — | — | — | — | |
| Котельные | — | — | — | — | — | — | — | — | — | — | — | |
| Гипсовые | — | — | — | — | — | — | — | — | — | — | — | |
| Мастерские террады | — | — | — | — | — | — | — | — | — | — | — | |
| Пилоросские пилы | — | — | — | — | — | — | — | — | — | — | — | |
| Грунтовыя станки, станки | — | — | — | — | — | — | — | — | — | — | — | |
| Поршневые | — | — | — | — | — | — | — | — | — | — | — | |
| Ткацкие | — | — | — | — | — | — | — | — | — | — | — | |
| Содерож воды | — | — | — | — | — | — | — | — | — | — | — | |
| ВСЕГО | 151 | 2908810 | 2813 | 3 | 12210 | 16 | 7 | 10465 | 23 | 70 | 1259825 | |

Въ м. г. въ губерніи находилось 787 промышленныхъ заведеній—меньше чѣмъ въ 1899 г. на 88. Производство этихъ фабрикъ и заводовъ достигало 7,300 т. руб. Изъ этой суммы 1,300 т. р. представляетъ стоимость производства двухъ сахарныхъ заводовъ и 1,020 т. р.—писчебумажной фабрики.

Развитіе промышленности въ губерніи началось со времени устройства Ивангородо-Домбровской жел. дороги. Съ того времени возникли: подъ Сухедневомъ желѣзопрокатный заводъ, въ Кѣльцахъ паровая лѣсопиля, цементный заводъ, нѣсколько печей для обжиганія извести, и фабрика искусственныхъ удобреній подъ Хенцинами, лѣсопиля и 4 такихъ-же печи, въ Андреевѣ фабрика гипсовыхъ издѣлій, подъ Олькушемъ цементный и бумажный заводы, подъ Огороденцемъ пороховой и цементный заводы. Значительно увеличилось также въ послѣднее время число каменоломенъ и развилась эксплуатація-желѣзной руды и галмея. Наибольшей суммы производительности достигъ Олькушскій уѣздъ, въ которомъ находятся единственные въ Россіи копи галмея, дающія заработокъ до 1,200 рабочимъ.

Такъ какъ фабричный промыселъ губерніи тѣсно связанъ съ земледѣліемъ и лѣсоводствомъ, то главный контингентъ промышленныхъ заведеній составлялъ паровыя, водяная и вѣтренныя мельницы, числомъ 484 съ 675 рабочихъ и съ производствомъ стоимостью 1,061 т. р. Винокуренныхъ заводовъ имѣется 21 съ производствомъ въ 359 тыс. руб., пивоваренныхъ—6 съ производствомъ въ 152 тыс. р. въ годъ, лѣсопиленъ съ производствомъ 556 т. р.

Самыя крупныя суммы производства принадлежатъ сахарнымъ заводамъ „Лубна“ и „Пренява“ (1,300 т. р.) и бумажнымъ „Пилица“ и „Ключе“ (1,018 т. р.). При послѣднихъ заводахъ, какъ имѣющихъ свыше 500 рабочихъ, устроены амбулаторныя лечебницы.

Многія фабрики въ дѣйствительности только большія мастерскія съ нѣсколькими рабочими. Заведенія, въ которыхъ работаетъ свыше 50 чел., представляютъ рѣдкія исключенія. Всего въ губерніи имѣется 7,068 фабричныхъ рабочихъ. Промышленныя заведенія находятся: въ городахъ—Кѣльцахъ 26, Хмѣльникѣ 34, Хенцинахъ 11, Дзялошицахъ 7, Олькушѣ 4, Пинчовѣ 3, уѣздахъ—Олькушскомъ 151, Стопницкомъ 140, Кѣлецкомъ 128, Андреевскомъ 103, Мѣховскомъ 70, Пинчовскомъ 70 и Влоцковскомъ 42. Производство большинства этихъ заведеній крайне ограничено: въ губерніи, напр., числится 9 суконныхъ „фабрикъ“, въ которыхъ работаетъ всего 26 чел. и производство коихъ не превышаетъ 5 т. р. въ годъ; фабрики эти выдѣлываютъ сукна преимущественно для мѣстныхъ крестьянъ.

Развитію промышленныхъ предпріятій въ губерніи способствуютъ: во 1) что при небольшой, сравнительно съ другими губерніями, площади губерніи (8,418 кв. в.), на протяженіи 318 в. ее пересекаетъ почти пополамъ Ивангородо-Домбровская жел. дорога, соединяя, съ одной стороны съ Австріей и Пруссіей, съ другой, чрезъ Скаржиско и Колюшки, съ Лодзью и, чрезъ Ивангородъ, съ Варшавой и внутренними губерніями Россіи и 2) прекрасныхъ перворазрядныхъ шоссе въ губерніи имѣется 356 в. и грунтовыхъ 294, ежегодный ремонтъ только шоссе стоитъ казнѣ болѣе 100 т. р.; кромѣ того, многія проселочныя дороги, содержимыя на счетъ сельскихъ обществъ, по исправности и удобству мало чѣмъ уступаютъ государственнымъ трактамъ.

Вообще фабричное производство въ губерніи находится въ очень благоприятныхъ условіяхъ, особенно добыча разныхъ ископаемыхъ, какъ то: желѣза, свинца, галмея, гипсового камня, известняка, мрамора, слѣры (въ Чарковахъ), торфа, почти совсѣмъ не эксплуатируемаго, глины для выдѣлки кирпича, въ послѣднее время даже найдены и бурый уголь. Также богата губерніа камнемъ. Здѣсь проходитъ, напр., каменная гряда Свенто-Кржижскихъ горъ; въ Пинчовскомъ уѣздѣ, отличающемся особымъ плодородіемъ почвы, на глубинѣ поларшина, подъ слоемъ чернозема лежатъ пласты камня. Мѣсть добыванія мрамора, известняка, жерновика и булыжника въ губерніи имѣется болѣе 50, дающихъ заработокъ около 300 рабочимъ.

Развитію фабричнаго дѣла способствуетъ также дешевизна рабочихъ рукъ, объясняемая густотой населенія (110 чел. на кв. вер.) и близостью каменнаго угля, доставляемаго изъ Домбровскаго горнаго округа по Ивангородо-Домбровской желѣзной дорогѣ.

При этихъ благоприятныхъ условіяхъ можно ожидать, что губернія въ самомъ непродолжительномъ времени легко перейдетъ въ разрядъ наиболее промышленныхъ мѣстностей Привислинскаго края, если съ развитіемъ техническаго образованія въ губерніи, у населенія пробудится большая предпримчивость къ этого рода дѣятельности.

Т О Р Г О В Л Я.

Лавочная и базарная не имѣетъ обширнаго значенія и сосредоточена преимущественно въ рукахъ евреевъ, мѣщане и крестьяне занимаются ею очень мало. Торговля имѣетъ молочный характеръ и ограничивается сбытомъ ремесленныхъ издѣлій и продуктовъ сельскаго хозяйства. Главнѣйшими предметами базарной торговли служатъ: зерновой хлѣбъ, огородныя овощи, съѣстные припасы, фрукты, яйца, молочные продукты, птица, скоть, крестьянскія издѣлія и пр. Средній годовою оборотъ базаровъ достигаетъ 2,582,000 р.

Средній годовою оборотъ базарныхъ и ярмарочныхъ дней въ городахъ, посадахъ и другихъ пунктахъ губерніи.

| ПУНКТЫ | | Въ какіе дни | Средній годовою оборотъ (въ тысяч. руб.) |
|-----------------------|--------------------------------|--|--|
| У ъ З Д ы | гор. Кѣльцы | ежедневно по вторникамъ (кромѣ того, 6 ярмарокъ: 16 января, 19 марта, 21 мая, 20 августа, 22 октября и 3 декабря) | 950 |
| | Кѣлецкій | ежедневно по понедѣльникамъ | 35 |
| | „ Хейцины | „ „ | 25 |
| | пос. Бодзентинъ | „ „ | 36 |
| | „ Далешнице | „ „ среда | 20 |
| | „ Слупя-Пова | „ „ | 30 |
| | сед. Лопушно | „ „ четвергамъ | 20 |
| | „ Сухедневъ | „ „ | 20 |
| Андреевскій | пос. Андреевъ | „ „ кромѣ того, съ 1 по 9 июня бываетъ Ивановская ярмарка, а съ 22 по 30 сентября Михайловская | 20 |
| | „ Водзиславъ | 1 разъ въ 2 недѣли по понедѣл. | 49 |
| | „ Мадгощъ | ежедневно по средамъ | 2 |
| | „ Собковъ | „ „ | 1 |
| | сед. Окса | „ „ вторникамъ | 1 |
| Влощовскій | пос. Влощова | „ „ понедѣльникамъ | 8 |
| | „ Делевъ | 1 разъ въ 2 недѣли по четвѣрг. | 8 |
| | „ Щекочины | ежедневно по средамъ | 8 |
| | „ Сецемишъ | „ „ вторникамъ | 8 |
| Мѣховскій | гор. Мѣховъ | 1 разъ въ 2 недѣли по вторникамъ | 4 |
| | пос. Ксенякъ-Велькій | среда | 4 |
| | „ Прошовице | „ | 4 |
| | „ Сломники | четвѣргамъ | 4 |
| | ур. Баранъ | понедѣлч. | 4 |
| | „ Михаловице | четвѣргамъ | 4 |
| Олькушскій | гор. Олькушъ | ежедневно по вторникамъ | 35 |
| | пос. Вольбромъ | 1 разъ въ 2 недѣли по четвѣрг. | 35 |
| | „ Жарновець | вторникамъ | 35 |
| | „ Пилица | „ | 35 |
| | „ Скала | ежедневно по средамъ | 25 |
| | „ Славковъ | 1 разъ въ 2 недѣли по четвѣрг. | 35 |
| Пинчовскій | гор. Пинчовъ | ежедневно по вторникамъ | 25 |
| | „ Дзялошице | „ „ | 25 |
| | пос. Вислица | 1 разъ въ 2 недѣли по четвѣрг. | 20 |
| | „ Кошице | вторник. | 10 |
| | „ Скальбмержь | четвѣрг. | 20 |
| Стоницкій | гор. Хмѣльнякъ | ежедневно по четвѣргамъ | 4 |
| | пос. Буекъ | „ „ | 1 |
| | „ Корчишъ | „ „ понедѣльникамъ | 3 |
| | „ Пацанова | „ „ четвѣргамъ | 1 |
| | „ Стоница | „ „ вторникамъ | 3 |
| | „ Шидловъ | „ „ понедѣльникамъ | 3 |
| И Т О Г О | | | 2582000 |

Болѣ значительныя ярмарки бывають въ п. Андреевѣ: Ивановская—съ 1 по 9 июня и Михайловская—съ 22 по 30 сентября. Лошадей, конской сбруи, обуви, одежды, веревочныхъ издѣлій на Ивановскую ярмарку доставлено 64 т. р., а продано на 32 т. р., а на Михайловскую—доставлено на 78,600 р.; а продано на 52,400 р. Въ Кѣльцахъ бываетъ 6 ярмарокъ въ году, ничѣмъ почти не отличающихся отъ обыкновенныхъ базаровъ (по вторникамъ). На ярмарки эти привезено товаровъ на 210 т. р., а продано на 130 т. руб.

Отпускная и вывозная торговля. По отчетамъ расположенныхъ въ губерніи таможенныхъ учреждений, стоимость всѣхъ товаровъ, вывезенныхъ за границу простиралась въ 1900 г. до суммы 1,397,094 р. 22 к.; стоимость привезенныхъ изъ-за границы иностранныхъ товаровъ до 480,013 руб. 12 коп.

Суммы отпуска и привоза между таможенными и таможенными заставами распределяются слѣдующимъ образомъ:

| ТАМОЖНИ | ВЫВОЗЪ | | ПРИВОЗЪ | |
|-------------------------|-----------|----------|---------|----------|
| Иголомйская | 47,729 | р. 90 к. | 63,478 | р. 45 к. |
| Корчинская | 142,906 | 45 | 76,330 | 75 |
| Михаловицкая | 330,826 | — | 95,635 | — |
| Баранская | 444,142 | — | 29,266 | — |
| ТАМОЖЕННЫЯ ЗАСТАВЫ | | | | |
| Опатовецкая | 55,798 | 50 | 41,845 | 87 |
| Ратаевская | 287,068 | — | 47,470 | 10 |
| Сѣрославицкая | 56,518 | — | 119,519 | — |
| Шицкая | 30,888 | 9 | 6,459 | 75 |
| ПЕРЕХОДНЫЙ ПУНКТЬ | | | | |
| Несуловицкій | 1,217 | 28 | 8 | 20 |
| В СЕГО | 1,397,094 | 22 | 480,013 | 12 |

Въ отчетномъ году, по сравненію съ 1899 г., вывезено товаровъ менѣе на 70,565 р. 88 к., а привезено болѣе на 76,876 р. 35 коп.

Въ общемъ, вывозъ превысилъ привозъ на 917,081 руб. 10 коп.

Главнѣйшими предметами вывоза были: хлѣбъ въ зернѣ, картофель; кожи, сѣмена свекловицы, сурѣяницы, мака, льна и кормовыхъ травъ, выжимки рапса, лошади, птичьи яйца, огородныя овощи, грибы, домашняя птица, коровье масло, сыръ и молоко, мука, отруби, рыба, шкуры, рога, волосъ, перо и пухъ, а привоза: каменный уголь, коксъ, жирная известь, свѣжіе фрукты, минеральныя воды, виноградная вина, кораллы, шерсть, посуда, черепица, кирпичъ, жернова, динамитъ, сельско-хозяйственныя машины, лѣсъ (на 53,696 р.). Черезъ Сѣрославицкую там. заставу прослѣдовало за границу 5,044 чел., а изъ за границы 4,813.

Дѣятельность губернскаго по промысловому налогу присутствія въ м. г. выразилась въ разсмотрѣніи: 57 дѣлъ по жалобамъ на рѣшенія кѣлецкой казенной палаты о нарушеніи положенія о государственномъ промысловомъ налогѣ, причемъ изъ состоявшихся по этимъ дѣламъ постановленій губернскаго присутствія, 10 постановленій было обжаловано въ Сенатъ и 12 жалобъ на постановленія общаго присутствія казенной палаты по дѣламъ о дополнительномъ промысловомъ налогѣ, изъ которыхъ разсмотрѣно 9 и осталось въ разсмотрѣніи 3.

Свидѣтельства и билеты на право торговли и промысловъ. Поступленія основнаго и дополнительнаго промысловаго налога.

| Число нарушеній | Въ томъ числѣ произведенныхъ | | Постановлено рѣшеній | | | Сумма взысканій сверхъ обязат. пошлины и сборовъ | | |
|-----------------|------------------------------|---------|----------------------|-----------------------------|-----------------|--|-------------------|---------|
| | срѣдами | прочими | всего | Въ томъ числѣ | | Общая сум. | Размѣръ взысканій | |
| | | | | По коимъ наложены взысканія | Оправдательныхъ | | высшаго | низшаго |
| 634 | 535 | 119 | 641 | 534 | 107 | 1373 р. 15 к. | 75 р. | 15 к. |

Выдано промысловыхъ свидѣтельствъ и билетовъ и поступило суммъ основнаго промысловаго налога и прибавочныхъ къ нему сборовъ, а также штрафовъ за нарушеніе правилъ о семь налогѣ и дополнительнаго промысловаго налога за 1900 г.

| НАИМЕНОВАНИЕ ПОСТУПЛЕНИЙ | Число выданных промысловых свидѣтельствъ и билетовъ | | Сумма | | |
|---|--|-------------------|--------|------|----|
| | Годовыхъ | Полу- годовыхъ | Рублей | коп. | |
| Словесныхъ купеческихъ свидѣтельствъ: (I-ой гильдіи | 2 | — | 100 | — | |
| (II-ой „ | 16 | — | 320 | — | |
| Промысловыхъ свидѣтельствъ для торговыхъ предпріятій: | | | | | |
| I-го разряда | 10 | — | 5000 | — | |
| На складочныя къ нимъ помѣщенія | 2 | — | 60 | — | |
| Безплатныхъ промысловыхъ билетовъ на складочныя помѣщенія | 7 | — | — | — | |
| II-го разряда | 502 | 32 | 28675 | — | |
| На складочныя къ нимъ помѣщенія | 3 | — | 30 | — | |
| Безплатныхъ промысловыхъ билетовъ на складочныя помѣщенія | 192 | — | — | — | |
| III-го разряда | 3484 | 222 | 37467 | 50 | |
| На складочныя къ нимъ помѣщенія | 6 | — | 12 | — | |
| Безплатныхъ промысловыхъ билетовъ на складочныя помѣщенія | 66 | — | — | — | |
| IV-го разряда | 1718 | 190 | 7497 | — | |
| V-го разряда на развозный торгъ | 10 | 2 | 220 | — | |
| „ „ „ разносный „ | 193 | 18 | 1212 | — | |
| Промысловыхъ свидѣтельствъ для промышлен- ныхъ предпріятій: | I-го разряда | 1 | — | 1500 | — |
| | II-го „ | 1 | — | 1000 | — |
| | III-го „ | 4 | 1 | 2250 | — |
| | IV-го „ | 24 | — | 3600 | — |
| | V-го „ | 56 | 3 | 2875 | — |
| | VI-го „ | 144 | 7 | 1737 | 50 |
| | VII-го „ | 311 | 10 | 1613 | — |
| VIII-го „ | 315 | 20 | 696 | 50 | |
| Безплатныхъ билетовъ на складочныя помѣщенія къ промышленнымъ предпріятіямъ | 34 | — | — | — | |
| Безплатныхъ промысловыхъ билетовъ отставнымъ нижнимъ чинамъ и семействамъ церковно-служителей | 48 | — | — | — | |
| Промысловыхъ свидѣтельствъ для личныхъ промысловыхъ занятій: | | | | | |
| II-го разряда (экседиторы) | 3 | 1 | 262 | 50 | |
| IV-го „ (агенты и торговые посредники) | 35 | 2 | 360 | — | |
| V-го приказчики I класса) | | | | | |
| При торговыхъ предпріятіяхъ I-го и промышленныхъ I—III-го разрядовъ | 30 | — | 1050 | — | |
| При торговыхъ предпріятіяхъ II-го и промышленныхъ IV-го разряда | 77 | 1 | 1550 | — | |
| При торговыхъ предпріятіяхъ III-го и промышленныхъ V и VI-го разряд. | 174 | 25 | 1119 | — | |
| При промышленныхъ предпріятіяхъ VII и VIII-го разрядовъ | 18 | — | 72 | — | |
| VIII-го разряда, приказчики II класса) | | | | | |
| При торговыхъ предпріятіяхъ I-го и промышленныхъ I и II-го разрядовъ | 70 | 2 | 426 | — | |
| При торговыхъ предпріятіяхъ II-го и промышленныхъ IV и V-го разрядовъ | 103 | 5 | 422 | — | |
| Итого за выданные свидѣтельства | — | — | 101127 | — | |
| Сумма основнаго промысловаго налога, поступившая безъ выборки промысловыхъ свидѣтельствъ | — | — | 427 | 50 | |
| Сумма всѣхъ прибавочныхъ сборовъ въ казну | — | — | 20260 | 90 | |
| Штрафовъ и взысканій по нарушеніямъ основнаго промысловаго налога | — | — | 6860 | 66 | |
| Дополнительный промысловый налогъ съ предпріятій обязанныхъ публичною отчетностью: | | | | | |
| а) налогъ съ капитала | — | — | 38 | 25 | |
| б) процентный сборъ съ прибыли | — | — | 333 | 1 | |
| Итого | — | — | 371 | 26 | |
| Дополнительный промысловый налогъ съ предпріятій, необязанныхъ публичною отчетностью: | | | | | |
| а) раскладочный сборъ (оклада в недоимокъ) | — | — | 30825 | 79 | |
| б) процентный сборъ съ излишковъ прибыли | — | — | 13195 | — | |
| в) пени | — | — | 1043 | 51 | |
| Итого | — | — | 45064 | 30 | |

Ремесла и кустарная промышленность мало развита. Въ отчетномъ году въ губернии насчитывалось 10,893 ремесленника (мастеровъ и учениковъ), которые въ цѣловомъ отношеніи распредѣлялись по уѣздамъ согласно прилагаемой при семъ вѣдомости. Кустарная промышленность, развита, главнымъ образомъ, въ Кѣлецкомъ уѣздѣ, въ которомъ производствомъ бочарныхъ, колесныхъ, гонтовыхъ и корзиночныхъ издѣлій занято болѣе 300 чел., вырабатывающихъ въ годъ 5 т. руб. Вообще же кустарными промыслами въ губернии занято болѣе 7 т. чел., вырабатывающихъ въ годъ 90 т. рублей.

О числѣ ремесленниковъ въ губерніи за 1900 г.

| | гор. Кѣльцы | У Ѳ З Д Ы | | | | | | | В С Е Г О |
|---|-------------|-------------|-------------|-------------|-------------|-------------|-------------|-------------|--------------|
| | | Кѣлецкій | Андреевскій | Влоповскій | Мѣховскій | Олькунскій | Пилчовскій | Столицкій | |
| Кровельщиковъ | — | — | — | 3 | — | — | — | — | 3 |
| Маслянниковъ | — | — | 1 | — | — | — | — | — | 1 |
| Рѣзчиковъ | — | — | — | — | — | — | — | 2 | 2 |
| Корзинщиковъ | — | — | 2 | — | 34 | — | — | — | 36 |
| Столяровъ | 39 | 103 | 85 | 93 | 129 | 180 | 80 | 151 | 860 |
| Плотниковъ | 7 | 25 | 36 | 54 | 208 | 182 | 134 | 196 | 842 |
| Сапожниковъ | 178 | 352 | 349 | 467 | 404 | 491 | 313 | 717 | 3291 |
| Каменьщиковъ | 25 | 38 | 48 | 49 | 145 | — | 157 | 240 | 702 |
| Жестянниковъ | 29 | 3 | 10 | 12 | 5 | 20 | 7 | 6 | 92 |
| Мясниковъ | 75 | 22 | 28 | 23 | — | — | 6 | 43 | 197 |
| Шорниковъ | 18 | 12 | 16 | 21 | 25 | 24 | 31 | 35 | 182 |
| Кузнецовъ | 22 | 178 | 167 | 127 | 207 | 233 | 210 | 214 | 1358 |
| Колесниковъ | 11 | 28 | 46 | 43 | 52 | 59 | 38 | 80 | 357 |
| Ваточниковъ | — | — | — | — | — | — | 5 | — | 5 |
| Канатчиковъ и веревочниковъ | 9 | — | 4 | — | — | — | — | 2 | 15 |
| Пекарей | 39 | 19 | 28 | 23 | 24 | 52 | 13 | 69 | 267 |
| Музыкантовъ | — | — | 79 | — | — | — | 27 | — | 106 |
| Печниковъ | 10 | 5 | 5 | — | — | — | 7 | 16 | 43 |
| Кирпичниковъ | — | — | 12 | — | — | — | 9 | 3 | 24 |
| Портныхъ | 41 | 250 | 126 | 185 | 108 | 211 | 106 | 233 | 1260 |
| Шапочниковъ | 8 | 11 | 12 | 12 | 30 | 21 | 7 | 29 | 130 |
| Часовщиковъ | 16 | 2 | 6 | 4 | 4 | 15 | 4 | 4 | 55 |
| Золотыхъ дѣлъ мастеровъ и ювелировъ | 10 | — | — | — | — | — | 2 | 1 | 13 |
| Суконщиковъ | — | — | — | — | — | — | 4 | — | 4 |
| Перешетчиковъ | 10 | 8 | 7 | 5 | 4 | 15 | 2 | 9 | 60 |
| Маларовъ | 8 | 3 | 4 | 8 | — | 12 | — | 1 | 36 |
| Слесарей | 27 | 8 | 11 | 37 | 28 | 105 | 31 | 24 | 271 |
| Мѣдниковъ | 5 | — | 2 | — | — | 182 | 2 | 2 | 193 |
| Кожевниковъ | — | — | — | — | — | — | 1 | — | 1 |
| Оружейниковъ | 3 | — | — | — | — | — | — | — | 3 |
| Токарей | — | — | — | 1 | — | — | — | 1 | 2 |
| Бондарей | — | 40 | 27 | 58 | 26 | 57 | 35 | — | 242 |
| Стекольщиковъ | — | 21 | 34 | 6 | 12 | 20 | 11 | 29 | 133 |
| Горпечниковъ | — | — | 21 | 17 | — | — | 5 | 23 | 66 |
| Ткачей | — | — | 4 | — | 12 | — | 2 | 29 | 47 |
| Мельниковъ | — | — | 43 | — | 46 | 133 | 8 | — | 230 |
| Трубочистовъ | — | — | 6 | 2 | 4 | 6 | 3 | 5 | 26 |
| Гончаровъ | — | — | — | — | 12 | — | — | — | 12 |
| Шубниковъ | — | 4 | — | — | — | 12 | 4 | — | 20 |
| В С Е Г О | 590 | 1131 | 1219 | 1257 | 1517 | 2073 | 1267 | 2164 | 11218 |

Д В И Ж Е Н И Е Н А С Е Л Е Н И Я .

Въ Кѣлецкой губерніи къ 1 января 1900 г. жителей, записанныхъ въ книги постоянного и непостояннаго народонаселенія, числилось 955731 душа обо-го пола, изъ коихъ мужчинъ 477738, женщинъ 477993.

Жителей, записанныхъ въ книгахъ постоянного населенія къ 1 января 1900 г. числилось 885583 души обоого пола, изъ коихъ 430632 мужчинъ и 445951 женщина.

По таблицамъ, доставленнымъ лицами, ведущими акты гражданскаго состо-янія, родилось 34067 душъ обоого пола, въ томъ числѣ мальчиковъ 17561 и дѣвочекъ 16506.

Въ общемъ числѣ родившихся было:

| | | | |
|---------------------|---|-----------------------|-------|
| законнорожденныхъ | (| въ городахъ | 1958 |
| | (| „ уѣздахъ | 31371 |
| | | | 33329 |
| незаконнорожденныхъ | (| въ городахъ | 64 |
| | (| „ уѣздахъ | 674 |
| | | | 738 |

Число родившихся законнорожденныхъ и незаконнорожденныхъ особо по городамъ и особо по уѣздамъ распределяется такъ:

| Г о р о д а | законно- рожденныхъ | незаконно- рожденныхъ |
|-----------------------|------------------------|--------------------------|
| Кѣльцы | 753 | 42 |
| Хенцины | 243 | 8 |
| Мѣховъ | 118 | — |
| Олькушъ | 127 | 7 |
| Пинчовъ | 224 | 3 |
| Дзялошице | 213 | 4 |
| Хмѣльникъ | 280 | — |
| | 1958 | 64 |
| У ѣ з д ы | | |
| Кѣлецкій | 5001 | 114 |
| Андреевскій | 3503 | 84 |
| Влоцковскій | 3212 | 55 |
| Мѣховскій | 4958 | 120 |
| Олькушскій | 5271 | 110 |
| Пинчовскій | 4099 | 84 |
| Стопницкій | 5327 | 107 |
| | 31371 | 674 |

По сравненію съ 1899 г. число родившихся въ 1900 г. увеличилось на 24 челов. Число незаконныхъ рожденій увеличилось на 10.

Умершіе. Въ теченіе отчетнаго года умерло 16011 душъ, изъ нихъ муж-чинъ 8057 и женщинъ 7954.

Число умершихъ по сравненію съ минувшимъ годомъ уменьшилось на 1842.

Естественный приростъ населенія. Перевѣсъ числа родившихся надъ умер-шими составилъ 18056 человекъ, изъ коихъ мужчинъ 9504, женщинъ 8552.

Прибыль эта по городамъ и уѣздамъ распределяется слѣдующимъ образомъ.

| Г о р о д а : | мужчинъ | женщинъ | обоого пола |
|-------------------|---------|---------|-------------|
| Кѣльцы | 74 | 165 | 239 |
| Хенцины | 80 | 68 | 148 |
| Мѣховъ | 46 | 26 | 72 |

| | | | |
|-----------------------|------|------|-------|
| Олькушъ | 24 | 51 | 75 |
| Пинчовъ | 52 | 36 | 88 |
| Дзялошице | 55 | 44 | 99 |
| Хмѣльникъ | 82 | 92 | 174 |
| итого по городамъ | 413 | 482 | 895 |
| Уѣзды: | | | |
| Бѣлецкій | 1378 | 1265 | 2643 |
| Андреевскій | 883 | 822 | 1705 |
| Влощовскій | 1036 | 818 | 1854 |
| Мѣховскій | 1483 | 1217 | 2700 |
| Олькушскій | 1634 | 1451 | 3085 |
| Пинчовскій | 1153 | 1075 | 2228 |
| Стопницкій | 1524 | 1422 | 2946 |
| итого въ уѣздахъ | 9091 | 8070 | 17161 |
| всего въ губерніи | 9504 | 8552 | 18056 |

Въ процентномъ отношеніи смертность и естественный приростъ населенія въ губерніи выразились слѣдующими цифрами:

| | смертность на 100 человѣкъ | рождаемость |
|-----------------------|-------------------------------|-------------|
| въ городахъ | 1,9 | 3,8 |
| „ уѣздахъ | 1,9 | 4,0 |

Распределение родившихся по вѣроисповѣданіямъ:

| Вѣроисповѣдныя группы | Р О Д И Л О С Ъ | | | | | |
|--------------------------|------------------|---------|----------------|--------------------|---------|----------------|
| | Законорожденныхъ | | | Незаконорожденныхъ | | |
| | мужчинъ | женщинъ | обоего пола | мужчинъ | женщинъ | обоего пола |
| Православныхъ | 38 | 32 | 70 | — | — | — |
| Католиковъ | 15500 | 14787 | 30287 | 366 | 336 | 702 |
| Протестантовъ | 46 | 42 | 88 | 1 | — | 1 |
| Евреевъ | 1559 | 1325 | 2884 | 15 | 20 | 35 |
| И т о г о | 17143 | 16186 | 33329 | 382 | 356 | 738 |
| всего 34067 | | | | | | |

Распределение умершихъ по вѣроисповѣданіямъ:

| | | | |
|-------------------------|-------|-------|--------|
| Православныхъ | 28 | 22 | 50 |
| Католиковъ | 7,472 | 7,462 | 14,934 |
| Протестантовъ | 12 | 6 | 18 |
| Евреевъ | 542 | 467 | 1,009 |
| и т о г о | 8,054 | 7,957 | 16,011 |

Браковъ въ отчетномъ году было заключено 6,658, изъ нихъ между городскими жителями 232 и сельскими 6,426.

Число браковъ по сравненіи съ миновавшимъ годомъ уменьшилось на 37.

По вѣроисповѣданіямъ браки распредѣлились:

| | |
|-------------------------|-------|
| Православныхъ | 26 |
| Католиковъ | 5,992 |
| Протестантовъ | 17 |
| Евреевъ | 623 |

Къ 1 января 1901 г. въ Кѣлецкой губерніи числилось населенія:

885,583 душъ

Постояннаго: мужчинъ 439,632; женщинъ 445,951

70,148 душъ

Непостояннаго: мужчинъ 38,106; женщинъ 32,042

Такимъ образомъ общее число населенія, какъ постояннаго, такъ и непостояннаго, составляло:

955,731 душъ

всего мужчинъ 476,738; женщинъ 477,993

Распределеніе постояннаго и непостояннаго населенія, внесеннаго въ списки, по городамъ и уѣздамъ представляется такимъ образомъ:

| | Постояннаго | | | Непостояннаго | | | Всего |
|-------------------|-------------|---------|----------------|---------------|---------|----------------|--------|
| | мужчинъ | женщинъ | обоихъ пола | мужчинъ | женщинъ | обоихъ пола | |
| Города: | | | | | | | |
| Дзюлошице . . . | 3229 | 3094 | 6323 | 120 | 128 | 248 | 6571 |
| Кѣльцы . . . | 6630 | 7640 | 14270 | 4336 | 4749 | 9085 | 23355 |
| Мѣховъ . . . | 1387 | 1568 | 2955 | 591 | 544 | 1135 | 4090 |
| Олькушъ . . . | 1764 | 1892 | 3656 | 773 | 804 | 1577 | 5233 |
| Пинчовъ . . . | 4017 | 3919 | 7936 | 718 | 1207 | 1925 | 9861 |
| Хенцины . . . | 4296 | 4521 | 8817 | 195 | 182 | 377 | 9194 |
| Хмѣльницъ . . . | 4530 | 4688 | 9218 | 361 | 437 | 798 | 10016 |
| Итого по гор. | 25853 | 27322 | 53175 | 7094 | 8051 | 15145 | 68320 |
| Уѣзды: | | | | | | | |
| Андреевскій . . . | 42529 | 42933 | 85462 | 4516 | 3306 | 7822 | 93284 |
| Блоцковскій . . . | 45097 | 44774 | 89871 | 2886 | 2467 | 5353 | 95224 |
| Кѣлецкій . . . | 65595 | 67648 | 133243 | 3393 | 2490 | 5885 | 139128 |
| Мѣховскій . . . | 64219 | 64850 | 129069 | 7020 | 6457 | 13477 | 142546 |
| Олькушскій . . . | 66525 | 66914 | 133439 | 4406 | 2325 | 6731 | 140170 |
| Пинчовскій . . . | 57485 | 58298 | 115783 | 4516 | 3737 | 8253 | 124036 |
| Стопницкій . . . | 72329 | 73212 | 145541 | 4273 | 3209 | 7482 | 153023 |
| Итого по уѣзд. | 413779 | 418629 | 832408 | 31012 | 23991 | 55003 | 887411 |
| Всего по губ. | 439632 | 445951 | 885583 | 38106 | 32042 | 70148 | 955731 |

ПО ВѢРОИСПОВѢДАНІЯМЪ:

| | П О С Т О Я Н Н А Г О | | | | | | | | | |
|-------------------|-----------------------|------|------------|--------|---------------|------|---------|-------|------------------------|------|
| | Православныхъ | | Католиковъ | | Протестантовъ | | Евреевъ | | Другихъ исповѣданій | |
| | муж. | жен. | муж. | жен. | муж. | жен. | муж. | жен. | муж. | жен. |
| Города: | | | | | | | | | | |
| Кѣльцы . . . | 112 | 186 | 4855 | 5633 | 84 | 86 | 1579 | 1735 | — | — |
| Хенцины . . . | 8 | 16 | 996 | 1115 | 1 | — | 3291 | 3390 | — | — |
| Мѣховъ . . . | — | — | 897 | 978 | — | — | 490 | 590 | — | — |
| Олькушъ . . . | 30 | 27 | 727 | 718 | 1 | 2 | 1006 | 1145 | — | — |
| Пинчовъ . . . | 37 | 40 | 1322 | 1355 | 5 | 3 | 2655 | 2519 | — | — |
| Дзюлошице . . . | — | 2 | 404 | 405 | 2 | 2 | 2823 | 2685 | — | — |
| Хмѣльницъ . . . | 2 | 4 | 631 | 718 | — | — | 3897 | 3966 | — | — |
| Итого по гор. | 189 | 275 | 9832 | 10922 | 93 | 93 | 15741 | 16030 | — | — |
| Уѣзды: | | | | | | | | | | |
| Кѣлецкій . . . | 104 | 52 | 60893 | 62049 | 599 | 621 | 4429 | 4496 | — | — |
| Андреевскій . . . | 26 | 16 | 38579 | 39024 | 21 | 12 | 3902 | 3881 | 1 | — |
| Блоцковскій . . . | 7 | 19 | 39557 | 39239 | 310 | 307 | 5223 | 5209 | — | — |
| Мѣховскій . . . | 55 | 50 | 62401 | 63117 | — | 1 | 1763 | 1682 | — | — |
| Олькушскій . . . | 26 | 38 | 60698 | 60628 | 14 | 16 | 5787 | 6232 | — | — |
| Пинчовскій . . . | 43 | 45 | 54231 | 55099 | 2 | 3 | 3275 | 3085 | — | — |
| Стопницкій . . . | 53 | 45 | 63984 | 65179 | 430 | 307 | 7862 | 7681 | — | — |
| Итого по уѣзд. | 314 | 265 | 380343 | 384335 | 1376 | 1267 | 32243 | 32266 | 1 | — |
| Всего по губ. | 503 | 540 | 390175 | 395257 | 1469 | 1360 | 47982 | 48296 | 1 | — |

мужчинъ 391644

женщинъ 396616

всего 788260

| Города: | Н Е П О С Т О Я Н Н А Г О | | | | | | | | | |
|---------------------|---------------------------|------|------------|-------|---------------|------|---------|------|---------------------|------|
| | Православныхъ | | Католиковъ | | Протестантовъ | | Евреевъ | | Другихъ исповѣданій | |
| | муж. | жен. | муж. | жен. | муж. | жен. | муж. | жен. | муж. | жен. |
| Кѣльцы | 376 | 428 | 3025 | 2985 | — | — | 1207 | 1003 | 19 | 22 |
| Хенцины | 10 | 13 | 84 | 77 | 2 | 4 | 99 | 88 | — | — |
| Мѣховъ | — | — | 436 | 419 | — | — | 155 | 125 | — | — |
| Олькушъ | 32 | 24 | 278 | 257 | 5 | 7 | 458 | 516 | — | — |
| Пинчовъ | 58 | 60 | 120 | 132 | 2 | 1 | 538 | 1016 | — | — |
| Двялошице | 8 | 6 | 48 | 52 | — | — | 72 | 70 | — | — |
| Хмѣльникъ | 8 | 6 | 139 | 124 | — | — | 214 | 307 | — | — |
| итого по гор. | 512 | 537 | 4130 | 4036 | 9 | 12 | 2743 | 3125 | 19 | 22 |
| Уѣзды: | | | | | | | | | | |
| Кѣлецкій | 18 | 21 | 2219 | 2197 | 18 | 21 | 710 | 68 | — | — |
| Андреевскій | 82 | 60 | 2571 | 2375 | 25 | 29 | 837 | 841 | 1 | 1 |
| Влоцковскій | 42 | 42 | 2353 | 1984 | 140 | 196 | 351 | 345 | — | — |
| Мѣховскій | 80 | 54 | 6074 | 5515 | 6 | 6 | 859 | 882 | 1 | — |
| Олькушскій | 13 | 84 | 3677 | 1597 | 79 | 79 | 637 | 565 | — | — |
| Пинчовскій | 39 | 26 | 3362 | 3168 | — | 1 | 575 | 542 | — | — |
| Стопаицкій | 80 | 68 | 348 | 2571 | 23 | 19 | 686 | 551 | — | — |
| итого по уѣзд. | 354 | 355 | 24740 | 19407 | 291 | 351 | 4655 | 4407 | 2 | — |
| всего по губ. | 866 | 892 | 28870 | 23444 | 300 | 363 | 7398 | 5618 | 21 | 23 |

мужчинъ 29,170

женщинъ 23,807

ВСЕГО 52,977

П О С О С Л О В І Я М Ъ:

| Города: | П О С Т О Я Н Н А Г О | | | | | | | |
|---------------------|-----------------------|------|------------------|------|--------|--------|-----------|--------|
| | Дворянъ | | Духовнаго званія | | Мѣщанъ | | Крестьянъ | |
| | муж. | жен. | муж. | жен. | муж. | жен. | муж. | жен. |
| Кѣльцы | 496 | 736 | 22 | 6 | 4068 | 4330 | 2044 | 2059 |
| Хенцины | 23 | 28 | 3 | 3 | 3797 | 3880 | 473 | 616 |
| Мѣховъ | 2 | 3 | 3 | — | 1382 | 1565 | — | — |
| Олькушъ | 18 | 29 | 2 | — | 1632 | 1808 | 102 | 65 |
| Пинчовъ | 70 | 65 | 4 | — | 3931 | 3838 | 12 | 16 |
| Двялошице | 7 | 8 | 1 | — | 3183 | 3046 | 38 | 40 |
| Хмѣльникъ | 10 | 12 | 1 | — | 4438 | 4612 | 81 | 64 |
| итого по гор. | 626 | 881 | 36 | 9 | 22431 | 23588 | 2750 | 2854 |
| Уѣзды: | | | | | | | | |
| Кѣлецкій | 167 | 130 | 24 | 4 | 251 | 102 | 65153 | 67412 |
| Андреевскій | 196 | 205 | 20 | — | 6035 | 6120 | 36278 | 36608 |
| Влоцковскій | 96 | 91 | — | — | 8529 | 8597 | 36472 | 36086 |
| Мѣховскій | 314 | 311 | 32 | — | 5911 | 6020 | 57962 | 58519 |
| Олькушскій | 131 | 101 | 36 | 6 | 12150 | 12626 | 54208 | 54181 |
| Пинчовскій | 295 | 269 | 30 | — | 4767 | 4710 | 52393 | 53329 |
| Стопаицкій | 182 | 180 | 33 | — | 12070 | 12086 | 60044 | 60946 |
| итого по уѣз. | 1381 | 1287 | 175 | 10 | 49713 | 50261 | 362510 | 367081 |
| всего по губ. | 2007 | 2168 | 211 | 19 | 72144 | 173849 | 365260 | 369935 |

мужчинъ 72,355

женщинъ 73,868

ИТОГО 146,223

| Города: | Н Е П О С Т О Я Н Н А Г О | | | | | | | |
|-----------------------|---------------------------|------|------------------|------|--------|------|-----------|-------|
| | Дворянъ | | Духовнаго званія | | Мѣщанъ | | Крестьянъ | |
| | МУЖ. | ЖЕН. | МУЖ. | ЖЕН. | МУЖ. | ЖЕН. | МУЖ. | ЖЕН. |
| Кѣльцы | 290 | 148 | 163 | — | 2811 | 2087 | 1694 | 1892 |
| Хенцины | 6 | 5 | — | — | 105 | 106 | 84 | 71 |
| Мѣховъ | 2 | 1 | — | — | 489 | 454 | 100 | 89 |
| Олькушъ | 19 | 27 | — | — | 704 | 682 | 50 | 95 |
| Пинчовъ | 45 | 47 | — | — | 562 | 980 | 109 | 182 |
| Дзялошице | 5 | 3 | — | — | 85 | 84 | 30 | 41 |
| Хмѣльникъ | 9 | 12 | — | — | 209 | 287 | 143 | 138 |
| итого по гор. | 376 | 243 | 163 | — | 4965 | 4680 | 2210 | 2508 |
| Уѣзды: | | | | | | | | |
| Кѣлецкій | 53 | 56 | — | — | 423 | 441 | 2919 | 1993 |
| Андреевскій | 76 | 79 | 16 | — | 695 | 653 | 3729 | 2574 |
| Влоцковскій | 26 | 22 | 36 | — | 554 | 538 | 2270 | 1917 |
| Мѣховскій | 135 | 146 | 5 | — | 837 | 798 | 6043 | 5513 |
| Олькушскій | 98 | 83 | 6 | — | 1022 | 758 | 3280 | 1484 |
| Пинчовскій | 55 | 57 | 13 | — | 674 | 665 | 3234 | 3555 |
| Стопницкій | 62 | 59 | 13 | 6 | 702 | 546 | 3496 | 2598 |
| итого по уѣз. | 505 | 502 | 89 | 6 | 4907 | 4389 | 24971 | 19634 |
| всего по губ. | 881 | 745 | 252 | 6 | 9872 | 9069 | 27181 | 22142 |

мужчинъ 10,126

женщинъ 9,075

ИТОГО 19,201

Число постоянного и непостоянного населенія губерніи, родившихся и умершихъ въ 1900 году.

| Города: | Число жителей въ 1-му января 1901 г. | | | Родилось въ 1900 г. | | | Умерло въ 1900 г. | | |
|-----------------------|--------------------------------------|--------|--------|---------------------|-------|-------|-------------------|------|-------|
| | муж. | жен. | всего | муж. | жен. | всего | муж. | жен. | всего |
| Кѣльцы | 10966 | 12389 | 23355 | 380 | 415 | 795 | 306 | 250 | 556 |
| Дзялошице | 3349 | 3222 | 6571 | 116 | 101 | 217 | 61 | 57 | 118 |
| Мѣховъ | 1978 | 2112 | 4090 | 75 | 43 | 118 | 29 | 17 | 46 |
| Олькушъ | 2537 | 2696 | 5233 | 50 | 78 | 134 | 32 | 27 | 59 |
| Пинчовъ | 4735 | 5126 | 9861 | 125 | 102 | 227 | 73 | 66 | 139 |
| Хенцины | 4491 | 4703 | 9194 | 138 | 113 | 251 | 58 | 45 | 103 |
| Хмѣльникъ | 4891 | 5125 | 10016 | 141 | 139 | 280 | 59 | 47 | 106 |
| Уѣзды: | | | | | | | | | |
| Андреевскій | 47045 | 46239 | 93284 | 1812 | 1775 | 3587 | 929 | 953 | 1882 |
| Влоцковскій | 47983 | 47241 | 95224 | 1722 | 1545 | 3267 | 686 | 727 | 1413 |
| Кѣлецкій | 68900 | 70138 | 139128 | 2654 | 2461 | 5115 | 1276 | 1196 | 2472 |
| Мѣховскій | 71239 | 71307 | 142546 | 2646 | 2432 | 5078 | 1163 | 1215 | 2378 |
| Олькушскій | 70931 | 69239 | 140170 | 2808 | 2573 | 5381 | 1174 | 1122 | 2296 |
| Пинчовскій | 62001 | 62035 | 124036 | 2106 | 2077 | 4183 | 953 | 1002 | 1955 |
| Стопницкій | 76602 | 76421 | 153023 | 2782 | 2652 | 5434 | 1258 | 1230 | 2488 |
| итого въ гор. | 32947 | 35373 | 68320 | 1031 | 991 | 2022 | 618 | 509 | 1127 |
| итого въ уѣз. | 444791 | 442620 | 887411 | 16530 | 15515 | 32045 | 7439 | 7445 | 14884 |
| всего | 521393 | 477993 | 955731 | 17561 | 16506 | 34067 | 8057 | 7954 | 16011 |

По занимаемому губерніей пространству (8,418¹/₂ кв. верстъ), народонаселеніе распределено съ среднею плотностью по 113 чел. на 1 кв. версту.

Весь приростъ населенія, какъ постоянного, такъ и непостоянного, полу-

чившійся отъ перевѣса числа родившихся надъ умершими, равнялся въ отчетномъ году 18056 чел., сравнительно съ прошлымъ годомъ болѣе на 1866.

Изъ 865,583 чел., записанныхъ въ книги *постояннаго* населенія губерніи, къ концу отчетнаго года состояло на лицо 726,033 души обоего пола, такъ какъ:

| | |
|--|--------|
| на военной службѣ находилось | 24143 |
| въ др. мѣстностяхъ края | 107872 |
| „ имперіи | 2954 |
| заграницей | 834 |
| неизвѣстно гдѣ | 3747 |
| всего находилось въ отлучкѣ | 139550 |

Непостояннаго населенія, за исключеніемъ войскъ, къ концу отчетнаго года числилось 70,148 чел. обоего пола. Въ теченіе года прибыло на жительство:

| | |
|--|-------|
| изъ другихъ мѣстностей края, имперіи и заграницы | 23324 |
| выѣхало изъ губерніи | 17235 |

состоить на лицо къ 1 января 1901 г. 76,237 чел. обоего пола.

Въ теченіи отчетнаго года изъ иностранныхъ подданныхъ, проживающихъ въ губерніи, приняло русское подданство 47 чел.

Православную вѣру приняло 2 чел.

Изъ числа жителей губерніи отправлено въ Сибирь на поселеніе 16 чел.

Въ теченіе года случаевъ рожденія двойней было 188, тройней и подкидышей 13.

Выдано жителямъ губерніи въ 1900 г. годовыхъ, полугодовыхъ и кратковременныхъ паспортовъ и билетовъ на отлучку въ разныя мѣста Привислинскаго края 97922.

Кромѣ того изъ канцеляріи губернатора выдано паспортовъ:

| | |
|---|------|
| въ имперію | 2048 |
| заграницу | 457 |
| и видовъ на жительство иностранцамъ | 1120 |



II. Подати и повинности.

ОКЛАДНЫЕ СБОРЫ.

ПОДАТИ И СБОРЫ

I. ПОДАТИ И ОБЛАДНЫЕ ПЛАТЕЖИ.

а) *Дворские.*

| | Съдало поступать | | Ново пришло | | |
|-----------------------------|------------------------|----------|------------------------|--------|------------|
| | Подомов предьязъ дьячъ | Оклада | Подомов предьязъ дьячъ | Оклада | |
| Помежный налог (основной) | 2808 | 5 77132 | 47 | — | 77783 29 |
| Помежный налог (добавочный) | 1066 | 97 27004 | 58 | — | 1 27151 46 |
| Подомья подать | 1286 | 97 32653 | 29 | 461 44 | 32785 83 |
| Данова подать | 220 | 88 36 | 45 | — | 36 33 |

б) *Крестьянские.*

| | Съдало поступать | | Ново пришло | | |
|-----------------------------|------------------------|----------|------------------------|--------|----------|
| | Подомов предьязъ дьячъ | Оклада | Подомов предьязъ дьячъ | Оклада | |
| Помежный налог (основной) | 43 | 77 64560 | 93 | — | 63145 8 |
| Помежный налог (добавочный) | 47 | 59 | — | — | 45409 62 |
| Подомья подать | 147 | — 89125 | 50 | — | 89462 — |

в) *Городские.*

| | Съдало поступать | | Ново пришло | | |
|-----------------------------|------------------------|---------|------------------------|--------|----------|
| | Подомов предьязъ дьячъ | Оклада | Подомов предьязъ дьячъ | Оклада | |
| Компенсация амортизационная | 52 | 74 317 | 32 | — | 317 29 |
| Подомья подать | 1841 | 9 24462 | 1 | — | 24461 99 |

г) *Посадские.*

| | Съдало поступать | | Ново пришло | | |
|-----------------------------|------------------------|--------|------------------------|--------|---------|
| | Подомов предьязъ дьячъ | Оклада | Подомов предьязъ дьячъ | Оклада | |
| Помежный налог (основной) | — | 1 3963 | 33 | — | 3963 25 |
| Помежный налог (добавочный) | — | — | — | — | 2635 89 |
| Подомья подать | — | — 5736 | 50 | — | 5736 56 |

Областные платежи.

| | Съдало поступать | | Ново пришло | | |
|--|------------------------|------------------|------------------------|------------------|------------|
| | Подомов предьязъ дьячъ | Оклада | Подомов предьязъ дьячъ | Оклада | |
| Проценты на крестьянские земельные Государственный квартальный налог. | 5218 | 97 — | 133 | — | — |
| Квартальный сбор. | 247 | 25 5586 | 50 | — | 8 — |
| Отъ оборонныхъ статей и военныхъ вычетовъ | 4974 | 88 — | — | 642 65 | — |
| Взносы по подрядам, постямъ и разнымъ договорамъ. | 62423 | 65 4242 | 44 | 1866 | 35 5465 50 |
| Отъ оборонныхъ статей и военныхъ вычетовъ | 103 | 58 — | — | — | — |
| Доходы съ поступившихъ въ владу подомовыхъ записокъ и уцѣлы съхъ заготовокъ | 124 | 92 — | — | 2 48 860 | 13 — |
| Отъ оборонныхъ разномысловыхъ статей | 50 | 1 20 53 | — | — | 20 52 |
| Отъ приготовления метал. и вод. на продажу | 2422 | 30 269 96 | 13 | 44 | 269 96 |
| Метовые и слитные сборы | 183 | 15 1127 50 | 58 | 56 | 1533 3 |
| Уцѣлы судъ отъ городовыхъ, сельскихъ обществъ, равныхъ учреждений и зпихъ | 16 | 29 94 57 | 1 | 9 | 94 55 |
| Возвратъ взорванныхъ владѣльцами надорожныхъ зпихъ по переходу ихъ заготовокъ. | 864 | 80 — | — | — | — |
| Низинскъ дохода съ Подомовскими землевладельцами | 54 | 29 134 81 | — | — | 135 58 |
| Отъ оборон. статей и воен. издѣл. "земныхъ" | 53 | 28 957 95 | 8 | 20 | 956 45 |
| Отъ продажи подомовыхъ имущества | 32377 | 47 12853 23 | 5008 | 43 | 13282 84 |
| | 99130 | 84 29287 49 | 7619 | 30 | 22625 56 |
| ВСЕГО | 106845 | 91 341299 | 77 8080 | 75 388514 | 99 |

II. ИЗЪ ОБЩЕЙ СУММЫ ПОДАТНЫХЪ И НЕДОИМОВЪ РАЗСРОЧЕНО И ОТСРОЧЕНО.

а) *Дворскихъ.*

| | Съдало поступать | | Ново пришло | | |
|-----------------------------|------------------------|-------------|------------------------|---------------|----------------|
| | Подомов предьязъ дьячъ | Оклада | Подомов предьязъ дьячъ | Оклада | |
| Помежный налог (основной) | 545 | 32 — | — | 277 27 | 1814 26 |
| Помежный налог (добавочный) | 181 | 70 — | — | 96 13 | 621 50 |
| Подомья подать | 217 | 33 — | — | 185 46 | 630 85 |
| Данова подать | 313 | 98 — | — | — | 42 59 |
| ВСЕГО | 1158 | 33 — | — | 541 85 | 3119 30 |

| Исключено | | Взыскано | | Осталось къ 1-му января 1901 г. | | | |
|------------------------|----------|------------------------|----------------|---------------------------------|----------------|----------------|----------------|
| Подомов предьязъ дьячъ | Оклада | Подомов предьязъ дьячъ | Оклада | Подомов предьязъ дьячъ | Оклада | ВСЕГО | |
| — | 75 | 2349 28 | 1886 | 1 148285 59 | 1121 29 | 4300 89 | 5422 28 |
| — | 26 | 794 56 | 726 31 | 51716 54 | 240 41 | 1734 84 | 2975 25 |
| — | — | 2675 42 | 1330 62 | 61102 — | 1 517 79 | 1661 69 | 2179 48 |
| — | — | 3 72 | 6 90 | 38 26 | 213 98 | 35 70 | 249 68 |
| 1 | 1 | 5732 98 | 3749 84 | 261137 50 | 2193 47 | 7733 12 | 9926 59 |
| — | — | 91 49 | 42 49 | 129589 71 | 1 28 | 24 81 | 26 9 |
| — | — | 60 46 | 46 58 | 45326 23 | 1 1 | 22 83 | 23 84 |
| — | — | 162 88 | 11 50 | 100831 95 | 132 50 | 43 — | 178 50 |
| — | — | 314 89 | 100 57 | 333297 59 | 137 70 | 99 64 | 228 43 |
| — | — | — | 35 — | 626 39 | 17 74 | 8 22 | 25 96 |
| — | — | 554 62 | 1562 74 | 47398 33 | 378 35 | 970 55 | 1348 90 |
| — | — | 554 62 | 1597 74 | 48025 22 | 396 9 | 978 77 | 1374 86 |
| — | — | — | 1 7926 58 | — | — | — | — |
| — | — | — | 2635 89 | — | — | — | — |
| — | — | 126 — | — | 10965 — | — | 382 — | 382 — |
| — | — | 126 — | 1 21927 47 | — | — | 382 — | 382 — |
| 1 | 95 | — | 1219 51 | — | 4130 51 | — | 4130 51 |
| 13 | 50 | 109 25 | 30 55 | 5099 75 | 203 20 | 415 50 | 618 70 |
| 45 | 59 | — | 3645 13 | — | 1926 90 | — | 1926 90 |
| 4181 | 24 | 110 45 | 3887 60 | 4359 17 | 56031 16 | 5228 32 | 61269 48 |
| — | — | — | — | — | — | 103 58 | 103 58 |
| — | — | 9 94 | 127 49 | 850 19 | — | — | — |
| — | — | — | — | 41 5 | 56 1 | — | 56 1 |
| — | — | — | 24 16 | 539 92 | 2411 68 | — | 2411 68 |
| — | — | — | 58 56 | 2640 53 | 183 15 | — | 183 15 |
| — | — | — | 17 30 | 173 37 | — | 8 15 | 76 15 83 |
| 864 | 80 | — | — | — | — | — | — |
| — | — | — | 54 29 | 316 10 | — | 54 29 | 54 29 |
| — | — | — | 3 20 | 957 95 | 52 28 | — | 53 28 |
| 126 | 93 | 5379 32 | 10762 87 | 14160 72 | 16585 10 | 6500 3 | 23181 13 |
| 5233 | 92 | 6565 41 | 19831 57 | 24928 75 | 81684 65 | 12310 89 | 94004 54 |
| 5234 | 93 | 13293 81 | 25279 73 | 695016 53 | 84412 — | 21504 42 | 105916 42 |
| — | — | — | 721 49 | — | 101 10 | 1814 36 | 1915 46 |
| — | — | — | 236 53 | — | 44 30 | 621 50 | 675 80 |
| — | — | — | 360 78 | — | 22 5 | 630 85 | 652 90 |
| — | — | — | — | 6 89 | 213 98 | 35 70 | 249 68 |
| — | — | — | 1318 75 | 6 89 | 381 43 | 3112 41 | 3493 84 |

ПОДАТИ И СБОРЫ

III. ДРУГИЕ РАЗНЫЕ ВЪЗЫСКАНИЯ.

Министерство Финансов.

ДЕПАРТАМЕНТ ГОСУДАРСТВЕННОГО КАЗНАЧЕЙСТВА.

Поступления различного рода:

| | Слѣдовало поступить | | Новою причислено | |
|---|---------------------|--------|---------------------|--------|
| | Наличныхъ рублѣй | Оклада | Наличныхъ рублѣй | Оклада |
| Возвратъ торгового жидовина | 9540 | 2 | 12246 | 20 |
| Поступленій по доходамъ и въносамъ, воз- лаженнымъ на судоустройства по рѣкамъ, каналамъ и другимъ случаямъ | 315 | 14 | 198 | 58 |
| Возвратъ денегъ, отпущенныхъ въ прогонъ на счетъ жидовина, посылку телеграммъ, неплатежи объявленій и т. и. | 44 | 5 | — | — |
| Возвратъ разныхъ расходовъ, относящихся на счетъ постороннихъ источниковъ | 589 | 10 | — | — |
| Изъ страховыхъ суммъ | — | 1652 | — | — |
| Сборъ ира увеличенія содержания состоящихъ на государственной службѣ лицъ и ира поступленій на службу | 73 | 14 | — | — |
| Вычеты на составленіе пенсионнаго свѣдѣнія | 4 | 25 | 5 | 61 |
| Разные случайные доходы | 4245 | 94 | — | — |
| Вычеты за нарушение дѣльного устава | — | — | 52 | 10 |

ДЕПАРТАМЕНТЪ ИСПОЛНИТЕЛЬНЫХЪ СБОРОВЪ.

| | | | | |
|---|-----|----|------|----|
| Экзекучионная пеня и штрафы | 602 | 20 | 9304 | 14 |
| Платежи сборъ съ введеній для выдѣлки нашатовъ и выдѣлки изъ вана | — | — | — | — |
| За употребл. билетъ гербовой простой бумаги Судебнаго департамента | 96 | 33 | 64 | 5 |
| — | 112 | 89 | 245 | 50 |

Пошлины и штрафы разныхъ ка-
мелованій.

| | | | | |
|--|-------|----|------|------|
| За импортъ | 3 | — | — | — |
| За таможенныхъ отъ, отъ каменства | 49 | 98 | 640 | 88 |
| Штрафы за несправ. вѣснне тѣлѣбъ и весовъ | 631 | 34 | 595 | — |
| Штрафы за употребленіе на весовъ и дру- гие акты простой бумаги | 3428 | 84 | 4543 | — |
| Пошлины съ каменства, переходящихъ без- меднаго способами | 13772 | 77 | — | 1420 |
| Кружевные пошлины | 1207 | 8 | — | — |

ДЕПАРТАМЕНТЪ ГОРНОГО И МАШИНАСТРОИТЕЛЬСТВА.

| | | | | |
|--|-------|-----|------|----|
| Основной промышленный налогъ | 14749 | 72 | 6640 | 15 |
| Часть отъ основнаго промышленнаго налога | — | — | 192 | 29 |
| Дополнительный промышленный налогъ съ пред- приятий обывающихъ публичною ответственностію | — | 406 | 67 | 25 |
| Дополнительный промышленный налогъ съ пред- приятий общаго публичною ответственностію | 15787 | 78 | 1220 | 81 |
| Часть отъ дополнительнаго промышленнаго налога | 8 | 77 | 1531 | 19 |
| Сборъ съ паровыхъ котловъ и локомотивовъ и штрафы за наруш. уст. о сборѣ съ пар. котл. | 141 | — | 5010 | 20 |

Министерство Внутреннихъ Дѣлъ.

Сборы различного рода:

| | | | | |
|---|-------|-----|-------|-----|
| Транспортный сборъ | 189 | 19 | 17817 | 36 |
| За перемѣлку периодическихъ изданій | — | — | 56 | 28 |
| Штрафы взимаемые съ семействъ сборовъ, указанныхъ отъ полицейской повинности | 87233 | 68 | 12300 | — |
| Сборъ съ доходовъ отъ денежныхъ выиграній | — | 132 | 28 | 240 |

| Исключено | Взыскано | | Осталось къ 1-му января 1901 г. | | ВСЕГО | | | | | |
|-----------|---------------------|--------|---------------------------------|--------|-------|-------|-------|----|-------|----|
| | Наличныхъ рублѣй | Оклада | Наличныхъ рублѣй | Оклада | | | | | | |
| 756 | 25 | — | 13186 | 64 | 7843 | 33 | — | — | 7843 | 33 |
| — | — | — | 148 | 85 | 364 | 87 | — | — | 364 | 87 |
| — | — | — | — | — | 44 | 5 | — | — | 44 | 5 |
| — | — | — | 306 | 15 | 292 | 95 | — | — | 292 | 95 |
| — | — | — | — | 1652 | — | — | — | — | — | — |
| — | — | — | 30 | — | 43 | 14 | — | — | 43 | 14 |
| — | — | — | 5 | 61 | 4 | 25 | — | — | 4 | 25 |
| — | — | — | — | — | 4245 | 94 | — | — | 4245 | 94 |
| — | — | — | 26 | 5 | — | — | — | — | — | — |
| 782 | 30 | — | 13793 | 30 | 12338 | 53 | — | — | 12338 | 53 |
| 12 | 48 | — | 8809 | 16 | 1084 | 70 | — | — | 1084 | 70 |
| — | — | — | — | — | — | — | — | — | — | — |
| — | — | — | 86 | 33 | 70 | 75 | — | — | 70 | 75 |
| 19 | 44 | — | 221 | 25 | 117 | 70 | — | — | 117 | 70 |
| 2 | — | — | — | — | — | — | — | — | — | — |
| 49 | 98 | 640 | 88 | — | 44 | 73 | 626 | 63 | 5 | 25 |
| 631 | 34 | — | 595 | — | 141 | 34 | — | — | 775 | — |
| 3428 | 84 | — | 4543 | — | 2842 | 73 | — | — | 4548 | 59 |
| 13772 | 77 | — | — | — | 13789 | 81 | — | — | 13789 | 81 |
| 1207 | 8 | — | — | — | 690 | 79 | — | — | 362 | 73 |
| 1414 | 44 | — | 1876 | 28 | 626 | 63 | 20754 | 53 | 14 | 35 |
| 14749 | 72 | — | 6640 | 15 | 4492 | 59 | — | — | 16228 | 2 |
| — | — | — | 192 | 29 | — | — | — | — | — | — |
| — | — | 406 | 67 | — | 60 | 98 | — | — | — | — |
| 15787 | 78 | — | 1220 | 81 | 15618 | 40 | 28118 | 55 | 1199 | 9 |
| 8 | 77 | — | 1531 | 19 | 1369 | 91 | — | — | 162 | 33 |
| 141 | — | 5010 | 20 | 34 | 137 | 37 | 5134 | 61 | 48 | — |
| 20857 | 27 | 5416 | 87 | 9618 | 71 | 44374 | 88 | — | 197 | — |
| 189 | 19 | 17817 | 36 | — | 10 | 23 | 49 | 67 | 17774 | 94 |
| — | — | 56 | 28 | 21 | — | — | — | — | 56 | 28 |
| 87233 | 68 | — | 12300 | — | — | — | — | — | 76817 | 91 |
| — | 132 | 28 | 240 | 89 | — | — | — | — | 240 | 89 |
| 2359 | 60 | — | — | — | 356 | 17 | — | — | 76817 | 91 |
| — | — | — | — | — | 240 | 89 | 132 | 28 | — | — |

Къ 1 января 1900 г. оставалось недоимокъ прежнихъ лѣтъ:

| | | | | |
|--|-----------------------|----------------|-------|----|
| Окладныхъ податей и сборовъ | | 106,845 | р. 91 | к. |
| Въ теченіи 1900 г. должно было поступить | | 341,299 | 76 | |
| | | <u>448,145</u> | 68 | |
| Причислено въ теченіи года: | (недоимокъ | 8,080 | 75 | |
| | (оклада | 388,514 | 99 | |
| | | <u>396,595</u> | 74 | |
| Исключено: | (недоимокъ | 5,234 | 93 | |
| | (оклада | 13,293 | 81 | |
| | | <u>18,528</u> | 74 | |
| Взыскано: | (недоимокъ | 25,279 | 73 | |
| | (оклада | 695,016 | 53 | |
| | | <u>720,296</u> | 26 | |
| Затѣмъ къ 1 января 1901 г. осталось: | (недоимокъ | 84,412 | — | |
| | (оклада | 21,504 | 42 | |
| | | <u>105,916</u> | 42 | |

Сумма недоимокъ окладныхъ податей и сборовъ по сравненію съ прошлымъ 1899 г. уменьшилась на 929 р. 49 коп.

По статьямъ взысканій, по вѣдомствамъ министерства внутреннихъ дѣлъ, финансовъ, юстиціи и государственнаго контроля къ 1 января 1900 г. было въ недоимкѣ

| | | | | |
|---|-----------------------|----------------|-------|----|
| | | 141,438 | р. 47 | к. |
| Въ отчетномъ году подлежало взысканію | | 46,870 | 31 | |
| | | <u>188,308</u> | 78 | |
| Въ теченіи года вновь причислено: | (недоимокъ | 60,866 | 25 | |
| | (оклада | 65,063 | 58 | |
| | | <u>125,929</u> | 83 | |
| Исключено: | (недоимокъ | 7,955 | 33 | |
| | (оклада | 4,523 | 61 | |
| | | <u>12,478</u> | 94 | |
| Взыскано: | (недоимокъ | 55,854 | 3 | |
| | (оклада | 94,591 | 54 | |
| | | <u>150,445</u> | 57 | |
| Осталось къ 1 января 1901 года: | (недоимокъ | 138,495 | 36 | |
| | (оклада | 12,818 | 74 | |
| | | <u>151,314</u> | 10 | |

Сумма недоимокъ по вышеприведеннымъ статьямъ взысканій увеличилась по сравненію съ 1899 г. на 9,875 р. 63 к., общая же сумма недоимокъ всѣхъ казенныхъ податей и сборовъ (257,230 р. 52 коп.) увеличилась противъ прошлогодней на 8,946 р. 14 коп.



Т Р А Н С П О Р Т Н Ы Й.

Сборъ этотъ поступаетъ въ губернское казначейство и числится по счѣтѣ министерства внутреннихъ дѣлъ. Количество сего сбора опредѣляется ежегодно по числу городскихъ и сельскихъ дымовъ; основаніемъ же къ исчисленію служитъ норма, назначаемая ежегодно министерствомъ внутреннихъ дѣлъ.

На 1900 г. назначено по 17 к. съ cadaго городского и сельскаго дыма, подлежащаго обложенію симъ сборомъ.

По составленному росписанию, транспортный сборъ съ жителей губерніи опредѣленъ по числу 104,808 дымовъ въ 17,817 руб. 36 коп.

| | | | | | |
|------------------------------|-------------------------------------|--------|----|----|----|
| Такимъ образомъ вѣм. г. слѣ- | (оклада | 17,817 | р. | 36 | к. |
| довало къ поступленію: | (недоимокъ прежнихъ лѣтъ | 169 | | 19 | |
| | и то го | 17,986 | | 55 | |
| Въ счетъ сего поступило: | (оклада | 17,785 | | 17 | |
| | (недоимокъ прежнихъ лѣтъ | 49 | | 67 | |
| | и то го | 17,834 | | 84 | |

Затѣмъ къ 1 января 1901 г. осталось въ недоимкѣ 151 руб. 71 коп.

Изъ сего сбора по смѣтѣ 1900 г. министерства внутреннихъ дѣлъ на расходы по арестантской части въ губерніи назначено 9,000 руб. и дополнительно ассигновано 1,785 р. 96 коп., изъ коихъ израсходовано на:

| | | | | |
|---|--------|----|----|----|
| содержаніе арестантовъ | 2,347 | р. | 41 | к. |
| уплату конвоирамъ | 4,861 | | 93 | |
| наемъ подводъ | 1,766 | | 38 | |
| отправленіе на родину нижнихъ чиновъ, уволенныхъ изъ земской стражи | 561 | | 54 | |
| наемъ двухъ добавочныхъ сторожей при кѣлецкомъ полицейскомъ арестѣ | 240 | | — | |
| и то го | 10,653 | | 86 | |

С Т Р А Х О В О Й.

На основаніи Высочайше утвержденнаго 20 июля 1870 г. положенія о взаимномъ губернскомъ страхованіи строеній отъ огня, страховой сборъ производился со всѣхъ недвижимостей подлежащихъ обязательному застрахованію и взимается со страхователей по тарифу.

Цѣнность застрахованныхъ отъ огня строеній въ губерніи простиралась къ 1 января 1900 г. до 37,493,300 руб., въ томъ числѣ:

| | | |
|-----------------------|------------|----|
| по городамъ | 3,771,880 | р. |
| „ посадамъ | 4,445,400 | |
| „ селеніямъ | 29,276,020 | |

Затѣмъ къ 1 января 1901 г., въ слѣдствіе прибыли застрахованій, страховая цѣнность зданій увеличилась до 38,635,520 р., а именно:

| | | |
|-----------------------|------------|----|
| по городамъ | 3,954,640 | р. |
| „ посадамъ | 4,620,160 | |
| „ селеніямъ | 30,060,720 | |

С о с т о я н і е ф о н д о в ъ:

На основаніи общей суммы застрахованія, въ отчетномъ году подлежало къ поступленію по раскладкѣ:

| | | | | | |
|--|---------------------------------|--------|----|----|--|
| нормального страхового сбора по тарифу | 259,661 | р. | 92 | к. | |
| добавочнаго сбора съ нормальной премии за прежніе годы отъ вновь прибывшихъ строеній | 17,422 | | 42 | | |
| случайныхъ доходовъ | 1,804 | | 26 | | |
| недоимокъ страхового сбора за прежніе годы | 17,860 | | 55 | | |
| считая въ томъ числѣ: | (страховых премій | 12,514 | | 40 | |
| | (случайныхъ доходовъ | 5,346 | | 15 | |
| и то го какъ выше | 17,860 | | 55 | | |

| | | |
|--|-------------------------------------|------------|
| Въ отчетномъ году подлежало къ поступленію | 296,749 | р. 15 к. |
| причисливъ къ тому поступления сверхъ оклада | 44 | 94 |
| | <hr/> | |
| | 296,794 | 9 |
| | (внесено въ казначейство | 277,542 57 |
| въ счетъ этой суммы (считая съ той суммы посту- | | |
| постушило: (пившіе сверхъ оклада | 44 | 94 |
| (сложено со счетовъ и исключ. | 181 | 14 |
| | <hr/> | |
| затѣмъ къ 1 января 1901 г. оставалось | 277,724 | 71 |
| въ недоимкѣ | 19,069 | 39 |
| въ томъ числѣ: (страховыхъ премій | 14,176 | 32 |
| (случайныхъ доходовъ | 4,893 | 6 |
| | <hr/> | |
| | 19,069 | 38 |

Расходъ страховыхъ суммъ.

| | | |
|--|---------|----|
| на уплату вознагражденій за сгорѣвшія строенія | 250,670 | 66 |
| въ пособіе казнѣ и на содержаніе чиновъ, служащихъ | | |
| по страховой части | 19,589 | 53 |
| случайные расходы составляли | 5,509 | 91 |
| возвращено ненадлежаще уплаченныхъ страх. сборовъ | 5 | 25 |
| | <hr/> | |
| и то го | 275,775 | 35 |

Состояніе наличныхъ фондовъ:

| | | |
|--|---------|------------|
| Къ 1 января 1900 г. оставалось наличности въ казнач. | 120,845 | 33 |
| Въ отчет. г. поступило въ счетъ росписанныхъ сборовъ | 277,543 | 57 |
| итого къ 1 января 1901 г. состояло наличности | <hr/> | 398,388 90 |
| Въ теченіи 1900 г. уплачено изъ страховыхъ суммъ вообще | 275,775 | 35 |
| Затѣмъ къ 1 января 1901 г. оставалось наличности | 122,613 | 55 |
| Причисливъ къ этой суммѣ: недоимки | 19,069 | 38 |
| | <hr/> | |
| находящійся на храненіи въ гос. банкѣ по счету Кѣл. | | |
| губ. запасный страховой капиталъ, не считая отъ | | |
| онаго наросшихъ процентовъ съ 1889 года | 135,563 | 83 |
| подлежащія къ возврату изъ казны, заимообразно от- | | |
| пущенныя изъ запаснаго капитала на расходы по | | |
| борьбѣ съ холерною эпидеміей | 3,635 | 92 |
| итого активное имущество составляетъ | <hr/> | 280,882 68 |
| Означенное активное состояніе капитала страховаго | | |
| учрежденія въ концѣ отчетнаго года обременяли: | | |
| вознагражденія, за убытки причиненныя пожарами, уже | | |
| разсмотрѣнные, но по разнымъ прич. еще не уплачен. | 82,895 | 74 |
| вознагражденія, за пожарные убытки окончательно еще | | |
| не разсмотренныя | 65,507 | 55 |
| расходы по управленію и на разныя случайныя по- | | |
| требности | 167 | 20 |
| на покрытіе отпущенной государственнымъ банкомъ изъ | | |
| запаснаго капитала заимообразно суммы | 26,630 | 83 |
| | <hr/> | |
| итого | 175,204 | 32 |
| Къ 1 января 1901 г. чистая прибыль составляла сумму | 105,681 | 36 |

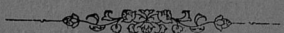

По застрахованію отъ чумы рогатаго скота.

Сборъ взимался по $\frac{1}{2}$ к. со штуки рогатаго скота, котораго подлежало обложенію 244,387 шт. Всего сбора съ остаткомъ отъ 1899 г. и случайными поступлениями было къ 1 января 1901 г. 4,586 р. 78 к., изъ коихъ израсходовано на поупку набора для сверхштатнаго ветеринара въ п. Влоцовѣ 40 р., удовлетвореніе сверхштатныхъ ветеринаровъ прогонными деньгами за поѣздки по дѣламъ службы 3,307 р. 57 к., канцелярскіе расходы 243 р. 80 к., клейменіе и карантинированіе отправляемыхъ за границу свиней 60 р. и осталось 935 р. 41 к. Вознагражденіе за убиваемый для пресѣченія чумы скотъ было опредѣлено въ слѣдующемъ размѣрѣ: за быка и вола по 60 р., корову 40, штуку яловаго скота 30 и теленка 10. Согласно приведенной нормѣ стоимость всего скота въ губерніи въ 1900 г. составляла 10,107,780 руб.

Д О Р О Ж Н Ы Й.

Губернскаго дорожнаго сбора слѣдовало къ поступленію въ отчетномъ году:

| | | | |
|---|--------|-------|----|
| недоимокъ прежнихъ лѣтъ | 2,099 | р. 27 | к. |
| оклада отчетнаго года | 18,248 | 31 | |
| причислено отъ измѣненій оклада | 443 | 61 | |
| случайныхъ поступленій | 16 | 33 | |
| итого | 83,807 | 52 | |

| | | | |
|---|--------|----|--|
| въ теченіи отчетнаго года поступило | 81,105 | 77 | |
| сложено со счетовъ и исключено | 34 | 96 | |
| итого | 81,140 | 73 | |

осталось въ недоимкѣ 2,666 79

| | | | |
|----------------|-------------------------------------|-------|----|
| въ томъ числѣ: | (недоимокъ прежнихъ лѣтъ | 675 | 22 |
| | (оклада 1900 года | 1,991 | 57 |

Сравнительно съ 1899 г. въ недоимкѣ остав. болѣе на 567 52

Кромѣ того въ пользу губернскаго дорожнаго сбора поступило 10% съ уплачиваемыхъ въ казну пошлинъ за промысловыя свидѣтельства, а также пособій отъ казны взаменъ дохода съ патентовъ на заводы и заведенія для выдѣлки и продажи питей

19,083 56

а всего съ окладомъ и недоимками 100,189 33

Изъ означенной суммы 100,189 р. 33 к. и оставшихся къ 1 января 1900 г. 21,873 р. 30 к., итого 122,062 р. 63 к., произведено было расходовъ на сумму 102,236 р. 97 коп.

Въ томъ числѣ: на жалованье дорожной прислугѣ и квартирное довольствіе дорожнымъ сторожамъ 11,555 51

за постройку шоссе, а также ремонтъ губернскихъ дорогъ и мостовъ въ 1899 и 1900 гг. 90,636 60

на уплату страховой преміи съ 2-хъ дорож. казармъ 4 6

возвращено переплаченнаго 10% дорожнаго сбора 40 —

Затѣмъ къ 1 января 1901 г. осталось въ наличности дорожнаго сбора 29,825 66

По уѣздамъ расходы губернскаго дорожнаго сбора распредѣлялись слѣдующимъ образомъ:

| | Израсходовано | | Отношеніе къ общей суммѣ рас- ходовъ |
|-----------------------|---------------|------|---|
| | Руб. | Коп. | |
| Андреевскій | 15246 | 87 | 16,8 |
| Влошовскій | 6678 | 73 | 7,4 |
| Кѣлецкій | 22564 | 53 | 24,9 |
| Мѣховскій | 19185 | 13 | 21,1 |
| Олькушскій | 6183 | 32 | 6,8 |
| Пинчовскій | 6172 | 72 | 6,8 |
| Стопницкій | 14605 | 30 | 16,1 |

Такимъ образомъ оказывается, что наибольшія потребности въ благоустройствѣ губернскихъ дорогъ представлялъ уѣздъ Кѣлецкій, а наименьшія Олькушскій и Пинчовскій.

Г М И Н Н Ы Е.

Разверстка всѣхъ гминныхъ сборовъ въ губерніи производится по числу морговъ владѣемой плательщиками удобной земли за исключеніемъ самостоятельныхъ посадскихъ гминъ, въ коихъ распредѣленіе этихъ сборовъ производится по числу владѣльцевъ недвижимыхъ собственности.

Въ отчетномъ году гминные сборы простирались до 402,436 руб. 43 коп. распредѣляясь по уѣздамъ слѣдующимъ образомъ.

| | На содержаніе гминныхъ управленій | | | На содержаніе гминныхъ | | Расходы обязатель- ные въ силу правитель- ственныхъ распоряже- ній | Расходы установлен- ные гминны- ми сходами | | | | | |
|----------------|-----------------------------------|---------------------------------------|--------------------|------------------------|-----------------------|--|---|---|---|---|---|---|
| | личный составъ | канцеляр- скій и др. надобности | наемъ помѣщеній | судовъ | начальныхъ училищъ | | | | | | | |
| | | | | | | | | Р | У | Б | З | Ц |
| г. Кѣльцы | 11170 | — | 1610 60 | 250 — | 1248 27 | 300 — | 980 79 | — | — | | | |
| Кѣлецкій уѣздъ | 11473 31 | 7846 74 | 112 — | 3012 85 | 1881 24 | 4537 98 | 6336 8 | | | | | |
| Андреевскій | 8959 8 | 4518 68 | 200 — | 2134 10 | 6624 35 | 2415 73 | 4888 18 | | | | | |
| Влошовскій | 7824 66 | 2205 70 | 166 50 | 2466 23 | 5124 85 | 3793 24 | 9291 21 | | | | | |
| Мѣховскій | 17363 86 | 6825 10 | 225 40 | 3301 65 | 28344 46 | 7906 56 | 23341 32 | | | | | |
| Олькушскій | 12857 18 | 6318 24 | 2180 79 | 5315 23 | 6084 87 | 12614 98 | 8756 49 | | | | | |
| Пинчовскій | 12385 52 | 3746 71 | 460 — | 4313 50 | 19291 27 | 4156 30 | 24790 42 | | | | | |
| Стопницкій | 12870 — | 7128 90 | 279 55 | 2482 47 | 17802 48 | 6807 1 | 33824 80 | | | | | |
| В СЕГО | 94903 61 | 40200 67 | 3874 24 | 34274 30 | 85453 52 | 43212 59 | 110517 50 | | | | | |

402,436 руб. 43 коп.

Въ общемъ сумма гминныхъ сборовъ въ 1900 г. увеличилась по сравненію съ 1899 г. на 35,265 руб. 76 коп.

Въ частности-же сборъ на содержаніе гминныхъ судовъ въ Олькушскомъ уѣздѣ увеличился на 925 руб. 21 к. въ виду повышенія страховой оцѣнки промышленныхъ заведеній.

Сборъ-же на содержаніе училищъ въ Стопницкомъ уѣздѣ увеличился на 2852, р. 84 к. по причинѣ ремонта училищъ, а въ Олькушскомъ уменьшился на 280 р. 35 к. въ виду того, что въ 1900 г. менѣе израсходовано на починку и постройку училищныхъ зданій.

ГОРОДСКІЕ ДОХОДЫ И РАСХОДЫ.

о состояніи и движеніи доходовъ и расходовъ городовъ губерніи въ 1900 г.

| | Д о х о д ы | | Недоимка преннихъ лѣтъ | | Недовзыскано | | Расходы | Разность между доходами и расходами | | | | |
|----------------------------|--------------------------|-----------------|--------------------------|-----------------|-------------------|-------------------------|------------------|-------------------------------------|---|---|---|---|
| | Слѣдовало къ поступленію | Поступило | Слѣдовало къ поступленію | Поступленію | Доходовъ текущихъ | Недоимокъ преннихъ лѣтъ | | | | | | |
| | | | | | | | | | Р | У | Б | Л |
| Кѣльцы | 51908 17 | 43703 59 | 42474 40 | 41263 67 | 8204 58 | 1210 73 | 75454 16 | 9513 10 | | | | |
| Хенцины | 6128 14 | 5559 96 | 300 47 | 278 47 | 568 18 | 22 — | 5164 12 | 674 31 | | | | |
| Пинчовъ (*) | 11101 13 | 9665 79 | 4303 1 | 1434 13 | 1435 34 | 2868 88 | 5153 79 | 5946 13 | | | | |
| Хмѣльникъ | 8506 44 | 7564 68 | 875 86 | 181 58 | 941 76 | 694 28 | 7339 67 | 406 59 | | | | |
| Мѣховъ | 8951 11 | 8185 77 | 285 75 | 284 85 | 765 34 | — 90 | 8410 12 | 60 50 | | | | |
| Олькушъ | 25877 94 | 10254 90 | 11807 89 | 7526 35 | 15623 4 | 4281 54 | 13321 75 | 4459 50 | | | | |
| Дзялошице | 4594 37 | 4267 75 | 777 88 | 383 64 | 326 62 | 394 24 | 4068 11 | 583 28 | | | | |
| И Т О Г О | 117067 30 | 89202 44 | 60825 26 | 51352 69 | 27864 86 | 9472 57 | 118911 72 | 21643 41 | | | | |

(*) ПРИМѢЧАНІЕ. Въ этомъ числѣ 5820 руб. 72 коп. выданнаго гор. Пинчову вознагражденія за отмененное 1 января 1898 г. пропинаціонное право. Деньги эти хранятся въ Варшавской конторѣ Государственнаго Банка.

Состояніе доходовъ и расходовъ 7-ми городовъ губерніи представлялось въ отчетномъ году въ слѣдующемъ положеніи:

| | | | |
|---|-----------------------|----------------|----------|
| Слѣдовало къ поступленію: | (доходовъ | 117,067 | р. 30 к. |
| | (недоимокъ | 60,825 | 26 |
| | | <u>177,892</u> | 56 |
| поступило: | (доходовъ | 89,202 | 44 |
| | (недоимокъ | 51,352 | 69 |
| | | <u>140,555</u> | 13 |
| Недовзыскано: | (доходовъ | 27,864 | 86 |
| | (недоимокъ | 9,472 | 57 |
| | | <u>37,337</u> | 43 |
| Расходовъ изъ городскихъ суммъ было произведено | | 118,911 | 72 |
| Доходы превысили расходы на | | 21,643 | 41 |

Источники доходовъ въ отчетномъ году оставались прежніе.

Статьи расходовъ, какъ и въ предыдущіе годы, составляли: содержаніе мѣсть и лицъ городского управленія, содержаніе городскихъ имуществъ, благотворительныхъ заведеній, благоустройство городовъ и пр.

На благоустройство городовъ въ отчетномъ году издержано всего 47,828 р. 38 коп., въ томъ числѣ по:

| | | |
|-----------------------|---------------|----------|
| Кѣльцамъ | 34,881 | р. 16 к. |
| Хенцинамъ | 860 | 85 |
| Пинчову | 405 | 71 |
| Хмѣльнику | 2,931 | — |
| Мѣхову | 3,938 | 12 |
| Олькушу | 4,417 | 54 |
| Дзялошицамъ | 385 | — |
| | <u>47,828</u> | 38 |

Къ 1 января 1901 г. въ Варшавской конторѣ государственнаго банка хранилось капитала 123,931 р. 90 к.

Въ теченіи 1900 г. отъ взносовъ городскихъ кассъ, причисленія процентовъ за 1899 г. на капиталы тѣхъ же кассъ и сбереженій отъ покупки новыхъ, взаменъ тиражированныхъ процентныхъ бумагъ, прибыло по город. кассамъ.

| | |
|-------------------------|--------------|
| по Кѣлецкой | 901 р. 15 к. |
| Хенцинской | 307 49 |
| Мѣховской | 261 24 |
| Ольгушской | 3,594 71 |
| Пинчовской | 5,869 41 |
| Дзялошицкой | 470 46 |
| Хмѣльнической | 952 42 |
| | <hr/> |
| | 136,288 79 |

Вытребовано для городскихъ кассъ:

| | |
|-------------------------|-----------|
| Кѣлецкой | 4,966 94 |
| Мѣховской | 2,723 40 |
| Хмѣльнической | 2,802 50 |
| Хенцинской | 551 81 |
| | <hr/> |
| | 11,044 14 |

Затѣмъ къ 1 января 1901 г. имѣется капитала 125,244 р. 14 к., который распределяется слѣдующимъ образомъ:

| | С У М М А | | | | | | | | | | | | |
|---------------------|---|-----------|----------|----------------------|-----------|----------|----|-----------|----|---|---|---|---|
| | Капиталовъ постоянныхъ (неприкосновенныхъ) | | | Запасныхъ капиталовъ | | | | В С Е Г О | | | | | |
| | % | наличными | | % | наличными | | | | | | | | |
| | | бумагами | деньгами | | бумагами | деньгами | | | | | | | |
| | Р | У | Б | Л | И | И | Б | О | Ц | Ь | Й | К | И |
| г. Кѣльцы | 2400 | 289 | 97 | 21800 | — | 230 | 37 | 24720 | 34 | | | | |
| Хенцины | — | — | — | 4600 | — | 308 | 84 | 4908 | 84 | | | | |
| Мѣховъ | — | — | — | 5700 | — | 45 | 24 | 5745 | 24 | | | | |
| Ольгушъ | 26750 | 81 | 50 | 49600 | — | 82 | 22 | 76513 | 72 | | | | |
| Пинчовъ | 7100 | 182 | 64 | — | — | 6 | 51 | 7289 | 15 | | | | |
| Дзялошице | — | — | — | 1700 | — | 1358 | 38 | 3058 | 38 | | | | |
| Хмѣльницъ | — | — | — | 3000 | — | 8 | 46 | 3008 | 46 | | | | |
| И Т О Г О | 36250 | 554 | 11 | 86400 | — | 2040 | 3 | 125244 | 14 | | | | |

А К Ц И З Н Ы Е.

За минувшій годъ по губернии поступило акциза 1,105,015 р., въ томъ числѣ: съ винокуренныхъ заводовъ 1,780 р., отъ казенной продажи питей 1,420,385 р., съ уксуса 26 р., съ пива 36,768 р., съ дрожжей 60 р., съ меда 673 р., кромѣ того акциза съ дрожжей 63 р., отъ комиссионной продажи питей частныхъ фирмъ 484 р., и отъ торговцевъ въ разность 10 р.; патентнаго сбора поступило 8,619 р. и случайныхъ доходовъ 14,761 р.; всего поступило питейнаго дохода 1,886,693 р., болѣе, чѣмъ въ предыдущемъ году на 60,077 р. Задержано водворенныхъ изъ-за границы контрабандныхъ питей 63,44° безводнаго спирта, меньше, чѣмъ въ предыдущемъ году на 1,966°. Винокуренныхъ заводовъ было 25, пивоваренныхъ—7 (меньше 1899 г. на 2) и водочныхъ 5 (меньше на 8), а мѣсть продажи питей 396, меньше 1899 г. на 19, въ томъ числѣ 112 казен. лавокъ. Сахарнаго дохода поступило: акциза 512,531 р., за патенты 3,487 р., итого 516,018 р., болѣе чѣмъ въ 1899 г. на 185,289 р. Мѣсть раскурочной продажи было 284, мѣсть продажи табачныхъ издѣлій 2 разряда 142 и 3—1,889; табачнаго дохода за бандероли, акцизные патенты, раскурочной марки и штрафныхъ денегъ поступило 18,136 р., меньше минувшаго года на 2,237 руб.

Поступленіе питейнаго, сахарнаго, табачнаго и спичечнаго дохода по губернии за 1900 г.

| А | К | Ц | И | З | А | Поступило | | Сахарнаго дохода | | Число заводовъ | | | Число существовавшихъ мѣстъ продажи питей | | Число табачныхъ фабрикъ, лавокъ и лавочекъ | | Сумма поступившаго табачнаго дохода за бандероли, акцизные патенты, раскурочная марки и штрафныя деньги | | | | | | | | | | | | | | | | | | | | | |
|-----------|--------|------------------------|-----------|--------|-----------|-------------------------|------------------|---------------------|----------------------------------|---------------------------|--------|-------------|---|---------------|---|---|---|-----------|----|--------|----|--------|----|----|---|----|-----|-----|-----|------|-------|----|--|--|--|--|--|--|
| | | | | | | По винукурнымъ заводамъ | Поступило | Съ пива | Съ меда | Поступило | Учтено | Винокурныхъ | Пивоваренныхъ | Медоваренныхъ | Заведеній въ которыхъ производилась раскурочная продажа | Заведеній въ которыхъ производилась продажа табачныхъ издѣлій | | | | | | | | | | | | | | | | | | | | | | |
| Поступило | Учтено | По вкусуемымъ заводамъ | Поступило | Учтено | Поступило | Учтено | Патентнаго сбора | Случайныхъ доходовъ | Всего поступило питейнаго дохода | Поступило | Учтено | Винокурныхъ | Пивоваренныхъ | Медоваренныхъ | Число существовавшихъ мѣстъ продажи питей | Заведеній въ которыхъ производилась раскурочная продажа | Заведеній въ которыхъ производилась продажа табачныхъ издѣлій | Руб. и к. | | | | | | | | | | | | | | | | | | | | |
| 1044166 | 4 | 882151 | 11 | 26 | 10 | 36768 | 50 | 39035 | 60 | 673 | 50 | 658 | 25 | 8619 | 35 | 14761 | 82 | 1105015 | 31 | 516018 | 92 | 656446 | 62 | 25 | 7 | 15 | 396 | 284 | 142 | 1889 | 18136 | 62 | | | | | | |
| 1042385 | 32 | | | | | | | | | Акциза съ сахара | 512521 | 82 | | | Частныхъ питейныхъ лавокъ | 284 | | | | | | | | | | | | | | | | | | | | | | |
| | | | | | | | | | | За питейныя | 3487 | 10 | | | | | | | | | | | | | | | | | | | | | | | | | | |
| | | | | | | | | | | Акциза съ пива | 112 | | | | | | | | | | | | | | | | | | | | | | | | | | | |
| | | | | | | | | | | Казенныхъ лавокъ | 112 | | | | | | | | | | | | | | | | | | | | | | | | | | | |
| | | | | | | | | | | Частныхъ питейныхъ лавокъ | 284 | | | | | | | | | | | | | | | | | | | | | | | | | | | |

Кромѣ того поступило: а) акциза съ дрожжей 63 руб. 50 коп., б) отъ комбинированной продажи питей частныхъ фирмъ 484 руб. 25 коп., в) отъ казенной продажи питей 757741 руб. 30 коп. и г) торгашамъ въ равносѣ 10.

ОТПРАВЛЕНИЕ НАТУРАЛЬНЫХЪ ПОВИННОСТЕЙ.

К в а р т и р н о й.

По случаю упраздненія Высочайше утвержденнымъ 29 марта 1899 г. мѣсцемъ Государственнаго Совѣта квартирнаго сбора, на расходы по квартирному довольствію войскъ и лицъ гражданского вѣдомства, имѣющихъ право на это довольствіе, открыты въ вѣдѣніи губернскаго начальства, по смѣтамъ надлежащихъ министерствъ и главныхъ управленій, кредиты, а именно:

1) по смѣтѣ главнаго интенданскаго управленія, на удовлетвореніе жителей вознагражденіемъ за отводъ квартиръ для воинскихъ и жандармскихъ чиновъ, за наемъ казармъ и содержаніе казенныхъ казарменныхъ зданій и 2) по смѣтѣ министерства внутреннихъ дѣлъ, на квартирное довольствіе уѣзднымъ начальникамъ, земской стражѣ, чинамъ крестьянскихъ учреждений и на административныя издержки.

Въ отчетномъ году, квартиры въ натурѣ были отводимы по городамъ, посѣдамъ и селеніямъ, на основаніи Высочайше утвержденного 31 мая 1868 г. квартирнаго положенія и Высочайше утвержденного 2 мая 1886 г. мѣсцемъ Государственнаго Совѣта, для войскъ, чиновъ земской стражи, жандармскаго управленія, продовольственнаго магазина, а также для лицъ служащихъ въ учрежденіяхъ по крестьянскимъ дѣламъ. Въ 1900 году войска расквартированы были въ слѣдующихъ мѣстностяхъ губерніи: въ г. Кѣльцахъ штабъ 14 кавалерійской дивизіи, командиръ 1-й бригады той же дивизіи, 5 и 6-й стрѣлковыя полки и управленіе 14-го конно-артиллерійскаго дивизиона; въ Андреевскомъ уѣздѣ—въ дер. Окса 23-я конно-артиллерійская батарея; въ Стопницкомъ уѣздѣ въ дер. Тарноскала и Грабовецъ 21 конно-артиллерійская батарея и въ дер. Бронино одинъ эскадронъ 41 драгунскаго Ямбургскаго полка; въ Пинчовскомъ уѣздѣ—въ г. Пинчовѣ штабъ и пять эскадроновъ того же полка.

Въ отчетномъ году пользовались въ натурѣ или взамѣнъ ихъ квартирами въ натурѣ или взамѣнъ ихъ квартирными деньгами: генераловъ 2, штабъ-офицеровъ 38 и оберъ-офицеровъ 128.

Нижнихъ чиновъ войскъ и гражданскихъ учреждений размѣщено было въ казармахъ и у частныхъ лицъ 4301 человекъ.

Въ 1900 году казарменныя помѣщенія на счетъ казны возводимы не были.

Изъ суммъ назначенныхъ по смѣтамъ а) главнаго интенданскаго управленія 1900 года (§ 5 ст. 13 и § 14) выдано домовладѣльцамъ за отводъ и наемъ квартиръ и казарменныхъ помѣщеній для воинскихъ и жандармскихъ чиновъ, на основаніи Высочайше утвержденного 2 мая 1886 года мѣсцемъ Государственнаго Совѣта, а равно на содержаніе казенныхъ казармъ за 1900 г., всего 26,555 руб. 59 коп. и б) по смѣтѣ министерства внутреннихъ дѣлъ 1900 года расходовано на потребность того же года, а именно:

| | |
|---|----------------|
| 1) по § 19 ст. 2 на квартирное довольствіе земской стражи и уѣздныхъ начальниковъ | 4,531 р. 83 к. |
| 2) по § 21 ст. 1 на такое же довольствіе чинамъ крестьянскихъ учреждений | 2,238 40 |
| и 3) по § 30 ст. 3 на административныя издержки т. е. на заготовку квартирныхъ бланковъ | 47 30 |
| итога | 6,817 53 |

Сверхъ сего, изъ суммъ назначенныхъ по смѣтѣ главнаго инженернаго управленія 1900 г. (§ 5 ст. 1) израсходовано за отводъ и наемъ помѣщеній для полковыхъ заведеній и другихъ воинскихъ учреждений, полковыхъ лазаретовъ и учреждений отдѣльнаго корпуса жандармовъ, а равно плацевъ для ученій войскъ и т. п. за 1900 г. 11,441 руб. 22 коп.

П о д в о д н о й.

Поставленные жителями подводы, согласно повинности, подразделяются на платные и бесплатные.

Платные подводы, на основании правил, утвержденных б. совѣтомъ управленія 22 апрѣля 1853 г., поставляются для войскъ, а также для пѣшихъ чиновъ земской стражи, въ случаѣ экстренной надобности за плату по 2 коп. съ лошади и версты.

Кромѣ того, платными подводами, съ уплатой почтовыхъ прогоновъ, пользуются чины акцизнаго вѣдомства и крестьянскихъ учрежденій при разъѣздахъ по дѣламъ службы (постанов. б. уряд. комит.).

Платныхъ подводъ въ отчетномъ году было поставлено 5,965—менѣе 1899 г. на 3,528.

Бесплатныя подводы предоставляются на проѣздъ: 1) врачамъ, при командировкахъ ихъ въ гмины для привитія осы, 2) нижнимъ чинамъ корпуса жандармовъ, при разъѣздахъ ихъ по дѣламъ службы и 3) неимущимъ больнымъ, отправляемымъ изъ гминъ въ больницы. Бесплатныхъ подводъ было поставлено населеніемъ губерніи 5,746—менѣе 1899 г. на 696.

Размѣръ подводной повинности, въ натурѣ и деньгами, по уѣздамъ распределялся такимъ образомъ:

| | Уплачено деньгами | | Поставлено подводъ въ натурѣ | |
|--------------------------|-------------------|------|------------------------------|-------------|
| | Руб. | Коп. | платныхъ | бесплатныхъ |
| г. Кѣльцы | 42 | 36 | 228 | 298 |
| Кѣлецкій уѣздъ | 831 | 80 | 1314 | 589 |
| Андревскій | 1667 | 50 | 282 | 1255 |
| Влощевскій | 1275 | 95 | 182 | 383 |
| Мѣховскій | 5753 | 1 | 2155 | 575 |
| Ольгушскій | 3267 | — | 720 | 1088 |
| Пинчовскій | 5646 | 94 | 630 | 836 |
| Стопницкій | 5590 | 37 | 454 | 724 |
| и то го | 24074 | 93 | 5965 | 5746 |

Неравномѣрность распределенія подводной повинности по уѣздамъ зависитъ отъ мѣстныхъ условий, между которыми особенное значеніе имѣютъ направленіе этапныхъ линій и передвиженіе войскъ.



Д о р о ж н о й.

Согласно Высочайшаго Указа 19 іюля 1870 г. повинность эта обязательна для всѣхъ сельскихъ жителей и обращается на поддержаніе дорогъ 2 и 3 разрядовъ, причѣмъ содержаніе дорогъ 2 разряда составляетъ общественную гминную повинность, а содержаніе дорогъ 3—лежитъ на обязанностяхъ сельскихъ обществъ и отдѣльныхъ домовладѣльцевъ, черезъ земли коихъ дороги эти пролегаютъ.

Дорожная повинность въ нѣкоторыхъ гминахъ исполняется въ натурѣ, въ другихъ—переведена на деньги.

Размѣръ ея въ 1900 г. составлялъ 72,052 пѣшихъ и 18,001 конныхъ дней, кромѣ того издержано на ремонтъ дорогъ посредствомъ наемныхъ рабочихъ 8,895 р. 77 коп.

По каждому уѣзду въ отдѣльности повинность эта распредѣлялась такимъ образомъ:

| | Д Н Е Й | | Издержано деньгами | |
|--------------------------|---------|---------|--------------------|------|
| | пѣшихъ | конныхъ | руб. | коп. |
| г. Кѣльцы | 168 | 62 | — | — |
| Кѣлецкій уѣздъ | 15244 | 5287 | 923 | 75 |
| Андреевскій | 3778 | 1023 | 332 | 87 |
| Влощовскій | 4182 | 2574 | — | — |
| Мѣховскій | 12708 | 1584 | 3268 | 90 |
| Олькушскій | 11258 | 2749 | — | — |
| Пинчовскій | 14558 | 1522 | 2715 | 34 |
| Стопницкій | 10156 | 3200 | 1654 | 9 |
| итого | 72052 | 18001 | 8895 | 77 |

В О И Н С К О Й.

Выполненіе воинской повинности въ призывѣ 1900 г. дало слѣдующіе результаты: по разверсткѣ назначено было къ приему—2,172 чел. Для пополненія этого числа состояло—8,163 чел., въ числѣ которыхъ было имѣвшихъ право на льготу по семейному положенію 1 разряда—1,452 чел., 2 разр.—1,104 чел. и 3 разр.—382 чел. Принято въ войска 2,109, въ недоборѣ осталось 643 христіанъ и 520 евреевъ. Въ числѣ принятыхъ заключалось: имѣвшихъ право на льготу III разряда 48 чел., II—37 и I—10 чел.; по состоянію: женатыхъ 173 чел.; по образованію: окончившихъ курсъ въ учебныхъ заведеніяхъ 118 чел., умѣющихъ читать и писать или только читать 520 чел., и неграмотныхъ 1,575 чел.; по сословіямъ: по происхожденію: русскихъ 1, поляковъ 1,761, нѣмцевъ 33 и евреевъ 344 человекъ.

Зачислено въ ратники ополченія 1 разряда—1,189, 2-го 2,643, признано совсѣмъ неспособными 677, не явилось къ освидѣтельствуванію 197 чел.

Расходовъ по призыву и приему на службу и на содержаніе уѣздныхъ присутствій въ теченіе отчетнаго года произведено: по отправленію призывныхъ въ губернской городъ для переосвидѣтельствванія и въ лечебныя заведенія на испытаніе и по содержанію этихъ лицъ въ лечебныхъ заведеніяхъ—3,145 руб. 18 коп.; на путевое и квартирное и порціонное довольствіе военнаго члена, медиковъ и военнаго приемщика—1,398 р. 79 к.; на содержаніе лицъ, завѣдывающихъ дѣлопроизводствомъ уѣздныхъ присутствій—4,200 р., канцелярскіе расходы—2,172 р., на наемъ помѣщеній для присутствій, ихъ мебелировку, отопленіе и освѣщеніе—1,031 р., 74 к., всего 12,147 р. 71 к., кои отпускаются отъ казны.

Распредѣленіе призывныхъ и выполненіе повинности по уѣздамъ выяснило слѣдующія данныя:

| Уѣзды: | числилось по спискамъ | принято въ войска | зачислено въ ратники ополченія | | признано неспособными | неявились |
|-----------------------|-----------------------|-------------------|--------------------------------|----------|-----------------------|-----------|
| | | | I разр. | II разр. | | |
| Андреевскій | 765 | 218 | 159 | 228 | 73 | 11 |
| Влощовскій | 868 | 239 | 138 | 290 | 86 | 14 |
| Кѣлецкій | 1,492 | 398 | 228 | 453 | 94 | 47 |
| Мѣховскій | 1,099 | 360 | 241 | 370 | 76 | 22 |
| Олькушскій | 1,357 | 258 | 24 | 496 | 135 | 8 |
| Пинчовскій | 1,121 | 306 | 135 | 370 | 85 | 53 |
| Стопницкій | 1,461 | 390 | 264 | 466 | 128 | 42 |
| итого | 8,163 | 2,109 | 1,189 | 2,643 | 677 | 197 |

При осмотрѣ принятыхъ оказалось, что наибольшее число, именно 515 и 639 чел. имѣло роста 2 арш. 4 верш. и 2 арш. 5 верш., 407 чел. имѣло—2 арш. 6 вер., 639 чел.—2 ар. 5 вер., 515 чел.—2 ар. 4 вер., 283 чел.—2 ар. 3 вер. и 61 чел.—2 ар. 2½ вер., не принято по недостаточному росту 32 чел.

Изъ принятыхъ по болѣзни большою частью страдали: слѣпотою 55 чел., несовершенной неподвижностью и недѣятельностью большихъ суставовъ и застарѣлыми вывихами 46 чел. и грыжей 27.

Исполнение воинской повинности по губернии за 1900 г.

I. Продолжительность и окончание действий по призыву по участкам:

| У Б З Д Ы | Когда окончены действия по призыву въ губерніи | Наибольшая продолжительность действий въ участкахъ |
|-----------------------|--|--|
| Андреевскій | 26 октября | 6 дней |
| Влощовскій | 27 „ | 7 „ |
| Кълецкій | 1 ноября | 5 „ |
| Мѣховскій | 26 октября | 5 „ |
| Олькучскій | 5 ноября | 8 „ |
| Пинчовскій | 30 октября | 8 „ |
| Стоиницкій | „ „ | 7 „ |

II. О выполнении призыва:

| | У Б З Д Ы | | | | | | | В С Е Г О |
|---|-------------|------------|----------|-----------|------------|------------|------------|-----------|
| | Андреевскій | Влощовскій | Кълецкій | Мѣховскій | Олькучскій | Пинчовскій | Стоиницкій | |
| По разверткѣ назначено къ приему на службу | 218 | 239 | 398 | 300 | 321 | 306 | 390 | 2172 |
| Для пополненія назначен. числа новобр. состояло: | | | | | | | | |
| а) по призывнымъ спискамъ (ст. 122) | 700 | 748 | 1318 | 994 | 1065 | 1014 | 1300 | 7139 |
| б) дополнительнымъ Б. (ст. 151) | 65 | 120 | 174 | 105 | 292 | 106 | 167 | 1024 |
| | 765 | 868 | 1492 | 1099 | 1357 | 1121 | 1461 | 8163 |
| Въ числѣ внесенныхъ въ призывные списки закл.: | | | | | | | | |
| а) имѣвшихъ право на льготу (I-го разряда | 117 | 144 | 250 | 206 | 271 | 208 | 256 | 1452 |
| по семейному положенію (II-го „ | 101 | 122 | 197 | 171 | 125 | 173 | 215 | 1104 |
| (III-го „ | 31 | 52 | 76 | 60 | 44 | 56 | 63 | 382 |
| | 249 | 318 | 523 | 437 | 440 | 437 | 534 | 2938 |
| б) по вѣроисповѣданію (христіанъ | 593 | 628 | 1097 | 945 | 926 | 846 | 1046 | 6081 |
| (евреевъ | 107 | 120 | 221 | 49 | 139 | 168 | 254 | 1058 |
| в) по сословіямъ: | | | | | | | | |
| 1) Внесенныхъ въ ревизскія сказки, а равно приписанныхъ къ обществамъ послѣ ревизіи (ст. 112 уст.) | 700 | 747 | 1314 | 994 | 1065 | 1014 | 1300 | 7134 |
| 2) Изъятыхъ отъ внесенія въ десятую народную перепись, а также вышедшихъ послѣ ревизіи изъ податнаго состоянія (ст. 113 уст.) | — | 1 | 4 | — | — | — | — | 5 |
| Въ числѣ лицъ, внесенныхъ въ дополнительный списокъ Б, заключалось получившихъ отсрочку: | | | | | | | | |
| 1) на окончаніе образованія (ст. 61, 63) | 2 | — | — | — | — | — | — | 2 |
| 2) по невозможности и для поправленія здоровья (ст. 47) | | | | | | | | |
| въ 1-й разъ | 36 | 88 | 82 | 64 | 201 | 59 | 84 | 614 |
| во 2-й разъ | 27 | 32 | 92 | 41 | 91 | 48 | 77 | 408 |
| | 65 | 120 | 174 | 105 | 292 | 107 | 161 | 1024 |
| Изъ числа лицъ, внесенныхъ въ приз. списки: | | | | | | | | |
| а) получило отсрочку на окончаніе образованія (ст. 61, 63) | 1 | 1 | 4 | 1 | 3 | 2 | — | 12 |
| | 1 | 1 | 4 | 1 | 3 | 2 | — | 12 |

| | У Б Э Д Ы | | | | | | ВСЕГО |
|--|-------------|-------------|-------------|-----------|------------|------------|-------|
| | Андреевский | Вологодский | Клязминский | Мхковский | Олькунский | Пинчовский | |
| При осмотрѣ и приѣмѣ для пополненія назначеннаго числа новобранцевъ: | | | | | | | |
| I. Признано совсѣмъ неспособными къ военной службѣ (ст. 180 п. 1) | | | | | | | |
| а) изъ внесенныхъ въ призывные списки (христіанъ) | 36 | 55 | 60 | 53 | 99 | 52 | 86 |
| (евреевъ) | 7 | 5 | 13 | 4 | 8 | 10 | 8 |
| б) изъ числившихся по списку Б. | 6 | 9 | 12 | 12 | 28 | 11 | 8 |
| Итого | 49 | 69 | 85 | 69 | 135 | 73 | 102 |
| II. Признано годными къ зачисленію въ ратники ополченія 2 разряда (ст. 176) | | | | | | | |
| а) изъ внесенныхъ въ призывные списки (христіанъ) | 38 | 65 | 74 | 72 | 127 | 63 | 70 |
| (евреевъ) | 13 | 10 | 21 | 2 | 22 | 13 | 12 |
| б) изъ числившихся по списку Б. | 23 | 38 | 76 | 33 | 89 | 47 | 70 |
| Итого | 74 | 113 | 171 | 107 | 238 | 123 | 152 |
| III. Назначено отсрочекъ по невозможности и для излеченія болѣзней (ст. 47) | | | | | | | |
| а) изъ внесенныхъ въ призывные списки (христіанъ) | 19 | 27 | 140 | 49 | 125 | 53 | 61 |
| (евреевъ) | 12 | 4 | 31 | 4 | 31 | 16 | 14 |
| б) изъ числившихся по списку Б. | 15 | 37 | 45 | 30 | 125 | 32 | 36 |
| Итого | 46 | 68 | 216 | 83 | 281 | 101 | 111 |
| IV. Отсрочено вслѣдствіе находенія подъ слѣдствіемъ и судомъ (ст. 169) | 1 | — | 3 | — | 8 | 2 | — |
| Итого | 1 | — | 3 | — | 8 | 2 | — |
| V. Отправлено на испытаніе (ст. 170) | 28 | 29 | 46 | 35 | 114 | 59 | 57 |
| Итого | 28 | 29 | 46 | 35 | 114 | 59 | 57 |
| Назначено къ переосвидѣтельствуванію (ст. 172) | | | | | | | |
| а) изъ внесенныхъ въ призывные списки | — | 3 | — | — | 22 | 6 | 3 |
| б) изъ числившихся по списку Б. | — | — | 3 | 1 | 8 | 2 | — |
| Итого | — | 3 | 3 | 1 | 30 | 8 | 3 |
| VI. Неявилось къ исполненію призыва (христіанъ) | 5 | 4 | 41 | 21 | 6 | 32 | 23 |
| (евреевъ) | 5 | 4 | 6 | 1 | 2 | 11 | 10 |
| Итого | 10 | 8 | 47 | 22 | 8 | 43 | 33 |
| Принято въ войска: | | | | | | | |
| а) изъ внесенныхъ въ призывные списки | 203 | 207 | 373 | 277 | 231 | 302 | 355 |
| б) изъ внесенныхъ въ дополнительный списокъ Б., поступленіе въ войска было отсроч.: 1) на основ. 47 ст. по истеченіи 1-й отсрочки | 8 | 25 | 19 | 15 | 11 | 2 | 19 |
| 2-й „ | 6 | 7 | 6 | 8 | 16 | 2 | 16 |
| 2) на основаніи 60, 61, 63 и 84 ст. | 1 | — | — | — | — | — | — |
| Итого | 218 | 239 | 398 | 300 | 258 | 306 | 390 |
| Осталось въ недоборѣ: (христіанъ) | — | — | — | — | 43 | — | — |
| (евреевъ) | — | — | — | — | 20 | — | — |
| Итого | — | — | — | — | 63 | — | — |
| Въ числѣ принятыхъ заключается: | | | | | | | |
| а) имѣющихъ право на льготу I-го разряда | — | — | — | — | 3 | 7 | — |
| II-го „ | — | — | 1 | 1 | 30 | 5 | — |
| III-го „ | — | 6 | 11 | — | 13 | 16 | 2 |
| б) женатыхъ | 15 | 21 | 44 | 32 | 12 | 16 | 33 |
| Итого | 15 | 27 | 56 | 33 | 25 | 38 | 47 |
| изъ нихъ одиночекъ, семейство которыхъ состоитъ только изъ жены и дѣтей (цирк. мин. внутр. дѣл. 30 мая 1874 г. № 32.) | — | 2 | — | — | — | — | — |
| Итого | — | 2 | — | — | — | — | — |
| в) имѣющихъ право на сокращен. сроки службы: | | | | | | | |

| | У Б Э Д Ы | | | | | | В С Е Г О | |
|---|-------------|-------------|----------|-----------|--------------|-------------|-----------|------------|
| | Андреевскій | Вологодскій | Кѣлецкій | Мѣховскій | Ольгупинскій | Пичиговскій | | Столинскій |
| по 3-му пункт. 64 ст. | — | — | 1 | 3 | — | — | 4 | 8 |
| г) умѣющихъ читать и писать или только читать | 39 | 69 | 75 | 122 | 22 | 98 | 101 | 526 |
| | 54 | 98 | 132 | 158 | 80 | 142 | 140 | 804 |
| д) зачисленныхъ, по приѣмъ, въ запасъ на осн. 80 ст. | 1 | — | — | — | 2 | — | 1 | 4 |
| е) способныхъ къ службѣ строевой | 214 | 235 | 392 | 294 | 250 | 300 | 381 | 2066 |
| нестроевой | 3 | 4 | 6 | 6 | 6 | 6 | 8 | 39 |
| въ 2 аршина 2½ вершка | 7 | 13 | 8 | 2 | 11 | 11 | 9 | 61 |
| до 2 ар. 3 вер. включительно | 43 | 40 | 57 | 6 | 42 | 47 | 48 | 283 |
| " 2 " 4 " " | 48 | 61 | 103 | 44 | 74 | 87 | 98 | 515 |
| " 2 " 5 " " | 58 | 74 | 132 | 97 | 71 | 98 | 109 | 639 |
| ж) мѣрою роста | 43 | 36 | 63 | 92 | 43 | 46 | 84 | 407 |
| " 2 " 6 " " | 16 | 12 | 29 | 49 | 14 | 13 | 26 | 159 |
| " 2 " 7 " " | 2 | 2 | 6 | 8 | — | 3 | 13 | 34 |
| " 2 " 8 " " | — | 1 | — | 2 | 1 | 1 | — | 5 |
| " 2 " 9 " " | — | — | — | — | — | — | 2 | 2 |
| " 2 " 10 " " | — | — | — | — | — | — | — | — |
| з) по сословіямъ: | | | | | | | | |
| Внесенныхъ въ (ревизскія сказки, а равно приписанныхъ къ обществамъ послѣ ревизіи (книги народонаселенія) | 218 | 238 | 398 | 300 | 258 | 306 | 390 | 2108 |
| Изъятыхъ отъ внесенія въ десятую народную перепись, а также вышедшихъ послѣ ревизіи изъ податнаго состоянія | — | 1 | — | — | — | — | — | 1 |
| и) по происхожденію | | | | | | | | |
| Русскихъ (великорусовъ, малорос. и бѣлорусовъ) | — | 1 | — | — | — | — | — | 1 |
| Поляковъ | 176 | 200 | 315 | 284 | 229 | 248 | 309 | 1761 |
| Пѣщевъ | 1 | — | 2 | — | — | — | — | 3 |
| Евреевъ | 41 | 38 | 81 | 16 | 29 | 58 | 81 | 344 |
| і) по вѣроисповѣданію: | | | | | | | | |
| Православныхъ и единов. | — | 1 | — | — | — | 1 | — | 2 |
| Прочихъ христіанъ | 177 | 200 | 317 | 284 | 229 | 247 | 309 | 1763 |
| Евреевъ | 41 | 38 | 81 | 16 | 29 | 58 | 81 | 344 |
| Изъ числа принятыхъ новобранцевъ: | | | | | | | | |
| а) отправлено съ мѣст. призыва въ лечебныя заведенія (ст. 23 настав. присутствіямъ) | 9 | — | 7 | 1 | 6 | — | — | 23 |
| б) отправлено съ мѣста приз. по назн. въ войска | 38 | 38 | 79 | 21 | 30 | 58 | 81 | 345 |
| в) распущено по домамъ, на основаніи 177 ст. | 171 | 201 | 312 | 278 | 222 | 248 | 308 | 1740 |
| | 218 | 239 | 398 | 300 | 258 | 306 | 389 | 2108 |
| За пополненіемъ контингента при освидѣтельствованіи (ст. 176) прочихъ призывавшихся лицъ: | | | | | | | | |
| Зачислено въ ратники ополченія (христіанъ | 149 | 123 | 197 | 233 | 22 | 123 | 222 | 1069 |
| 1-го разряда (евреевъ | 10 | 15 | 31 | 8 | 2 | 12 | 42 | 120 |
| Зачислено въ ратники ополченія (христіанъ | 145 | 153 | 255 | 228 | 258 | 233 | 262 | 1534 |
| 2-го разряда (евреевъ | 9 | 24 | 27 | 5 | — | 14 | 52 | 131 |
| Призано совсѣмъ неспособными: (христіанъ | 23 | 13 | 7 | 7 | — | 11 | 20 | 81 |
| (евреевъ | 1 | 4 | 2 | — | — | 1 | 6 | 14 |
| Неявилось къ освидѣтельствованію (христіанъ | — | 6 | — | — | — | 10 | 8 | 24 |
| (евреевъ | 1 | — | — | — | — | — | 1 | 2 |
| | 338 | 338 | 519 | 481 | 282 | 404 | 613 | 2975 |

III. О дѣйствіяхъ присутствій по воинской повинности въ теченіи отчетнаго года.

| | У Б З Д Ы | | | | | | В С Е Г О | |
|---|-------------|-------------|----------|-----------|------------|------------|-----------|-----------|
| | Андреевскій | Влоцковскій | Кѣлецкій | Мѣховскій | Олькунскій | Пинчовскій | | Столицкій |
| Принято на службу до поступления призыва на основаніи 1-го пункта 74 ст. | — | — | — | — | — | — | 4 | 4 |
| Принято на службу на основаніи 173 ст.: | | | | | | | | |
| Подлежащихъ къ переосвидѣтельствуванію | 2 | 4 | 3 | — | 30 | 1 | 7 | 47 |
| Находившихся въ лечебныхъ завед. на испытаніи | 4 | 9 | 3 | 12 | 35 | 11 | 16 | 90 |
| Неявившихся къ призыву | 1 | 3 | 8 | 1 | — | 9 | 4 | 26 |
| Состоящихъ подъ слѣдствіемъ или судомъ | — | — | — | — | — | 1 | — | 1 |
| | 7 | 16 | 14 | 13 | 65 | 22 | 31 | 168 |
| Возвращено съ дѣйствительной службы по семейному положенію на основаніи ст. 56 | — | 2 | 2 | 3 | 5 | 3 | 4 | 19 |
| Привлечено къ ответственности за { по 386 ст. | — | — | 14 | 1 | 2 | 6 | — | 23 |
| нарушеніе законовъ о воинской { „ 389 „ | — | — | 1 | — | — | — | 4 | 5 |
| повинности: { „ 390 „ | — | — | 1 | — | — | — | 4 | 5 |
| | — | — | 16 | 1 | 2 | 6 | 8 | 33 |
| Опредѣленъ возрастъ по наруж. виду, по 159 ст. | 27 | 19 | 33 | 14 | 34 | 37 | 20 | 184 |
| Изъ нихъ включено въ призывные списки | 23 | 11 | 10 | 12 | 18 | 14 | 11 | 99 |
| Причислено на основаніи 138 и 140 ст. въ призывные участки | — | 2 | — | — | — | — | 1 | 3 |
| Отчислено изъ призывныхъ участковъ на основаніи 138 и 140 ст. | — | 1 | 2 | — | 2 | 1 | 1 | 7 |
| Выдано свидѣтельствъ о припискѣ къ призывнымъ участкамъ: | | | | | | | | |
| Лицамъ означеннымъ въ 113 ст. | — | — | 5 | — | — | — | — | 5 |
| Прочимъ лицамъ обязаннымъ по ст. 115 получить эти свидѣтельства | — | — | — | — | 3 | 2 | — | 5 |
| Выдано свидѣтельствъ о явкѣ къ исполненію воинской повинности на основаніи 180 ст.: | | | | | | | | |
| Объ освобожденіи отъ службы на всегда | 83 | 102 | 124 | 76 | 153 | 89 | 128 | 765 |
| О зачисленіи въ ратники 1 разряда | 177 | 186 | 288 | 241 | 28 | 135 | 264 | 1309 |
| 2 „ | 233 | 310 | 484 | 340 | 545 | 390 | 465 | 2767 |
| Временныхъ | 69 | 95 | 244 | 83 | 312 | 108 | 109 | 1020 |
| | 562 | 693 | 1130 | 740 | 1038 | 722 | 966 | 5851 |
| Поступило жалобъ въ уѣздныя и городскія воинскія присутствія (ст. 224) на неправильности въ призывныхъ спискахъ | — | — | — | — | 1 | — | — | 1 |
| Поступило жалобъ въ губернское по воинской повинности присутствіе (ст. 228): | | | | | | | | |
| На неправильности въ призывныхъ спискахъ | 1 | — | — | — | 5 | 3 | — | 9 |
| По опредѣленію неспособности къ труду | 1 | 1 | 1 | — | 6 | 2 | 4 | 15 |
| По назначенію льготъ | — | — | 18 | 1 | 6 | 6 | 17 | 48 |
| По опредѣленію возраста по наружному виду | — | — | — | — | — | — | 1 | 1 |
| По опредѣленію годности къ службѣ | 25 | 41 | 67 | 21 | 28 | 44 | 43 | 269 |
| | 27 | 42 | 86 | 22 | 45 | 55 | 65 | 342 |

| | У Ъ Э Д Ы | | | | | | ВСЕГО |
|--|-------------|-------------|----------|-----------|------------|------------|-------|
| | Андреевскій | Влоцковскій | Кѣлецкій | Мѣховскій | Олькунскій | Пивчовскій | |
| Изъ нихъ признано уважительными: | | | | | | | |
| По опредѣленію неспособности къ труду | — | — | 1 | — | 1 | — | 2 |
| По назначенію льготъ | — | — | 4 | 1 | 1 | — | 10 |
| По опредѣленію годности къ службѣ | 2 | 13 | 9 | 1 | 1 | 2 | 29 |
| | 2 | 13 | 14 | 2 | 3 | 2 | 41 |
| Перенесено жалобъ въ Правительствующій Сенатъ по 234 ст. | | | | | | | |
| | — | — | — | — | — | — | 22 |
| О дѣлопроизводствѣ присутствій: | | | | | | | |
| Число засѣданій, кромѣ происходящихъ для дѣйствій по призыву | | | | | | | |
| | 29 | 13 | 19 | 23 | 14 | 33 | 144 |
| Входящихъ бумагъ | 762 | 1022 | 1789 | 791 | 1448 | 1431 | 8453 |
| Исходящихъ „ | 1346 | 1497 | 3103 | 1575 | 2384 | 2271 | 14326 |

IV. О расходѣ по призыву и приему на службу и на содержаніе городскихъ и уѣздныхъ присутствій въ теченіи отчетнаго года.

| | У Ъ Э Д Ы | | | | | | | | | | | | ВСЕГО | | | |
|---|-------------|-------------|----------|-----------|------------|------------|------------|----|------|----|------|----|-------|---|-------|----|
| | Андреевскій | Влоцковскій | Кѣлецкій | Мѣховскій | Олькунскій | Пивчовскій | Стопницкій | | | | | | | | | |
| Р У Б Л И И Н О П Ъ Й Н И | | | | | | | | | | | | | | | | |
| Расходы по отправленію призванныхъ въ губернскіе города для переосвидѣтельствованія и въ лечебныя заведенія на испытаніе и по содержанію этихъ лицъ въ лечебныхъ заведеніяхъ (ст. 170 уст.) | 247 | 65 | 256 | 49 | 407 | 77 | 309 | 53 | 899 | 2 | 521 | 70 | 503 | 2 | 3145 | 18 |
| Расходы на путевое, квартирное и порціонное довольствіе военнаго члена, медиковъ и военнаго приѣзжика (ст. 186) | 163 | 18 | 184 | 63 | 225 | 70 | 308 | 75 | 295 | 17 | 180 | 36 | 241 | — | 1598 | 79 |
| На содержаніе лицъ, завѣдующихъ дѣлопроизводствами уѣздныхъ присутствій (ст. 188) | 600 | — | 600 | — | 600 | — | 600 | — | 600 | — | 600 | — | 600 | — | 4200 | — |
| Канцелярскіе (ст. 186 п. 3. и ст. 188) изъ казны | 218 | — | 239 | — | 398 | — | 300 | — | 321 | — | 306 | — | 390 | — | 2172 | — |
| На наемъ помѣщеній для присутствій, а также на ихъ меблровку отопленіе и освѣщеніе (ст. 189) | 104 | 80 | 110 | 52 | 151 | 20 | 88 | 16 | 50 | — | 294 | 6 | 233 | — | 1031 | 74 |
| Всего отпущено отъ казны | 1333 | 63 | 1390 | 64 | 1682 | 67 | 1606 | 44 | 2165 | 19 | 1902 | 12 | 1967 | 2 | 12147 | 71 |

V. Распределение общего числа по Кѣлецкой губерніи (безъ распределения ихъ на призывные участки), признанныхъ неспособными къ службѣ по статьямъ лит. А. наставленія присутствіямъ по воинской повинности.

| Статьи | Христианъ | Евреевъ | ВСЕГО | Статьи | Христианъ | Евреевъ | ВСЕГО | Статьи | Христианъ | Евреевъ | ВСЕГО | Статьи | Христианъ | Евреевъ | ВСЕГО |
|----------------------------------|-----------|---------|-------|--------|-----------|---------|-------|--------|-----------|---------|-------|--------|-----------|---------|-------|
| 1 | 18 | 1 | 19 | 23 | 1 | — | 1 | 45 | 1 | — | 1 | 64 | 31 | 2 | 33 |
| 3 | 1 | — | 1 | 25 | 1 | — | 1 | 46 | 4 | — | 4 | 65 | 4 | — | 4 |
| 6 | 13 | 1 | 14 | 30 | 47 | 8 | 55 | 47 | 4 | 2 | 6 | 66 | 17 | 1 | 18 |
| 7 | 12 | 1 | 13 | 31 | 2 | 1 | 3 | 48 | 7 | — | 7 | 67 | 38 | 8 | 46 |
| 8 | 1 | — | 1 | 32 | 1 | — | 1 | 51 | 8 | 2 | 10 | 68 | 10 | 3 | 13 |
| 9 | 1 | — | 1 | 33 | 1 | — | 1 | 52 | 3 | 3 | 6 | 69 | 12 | — | 12 |
| 10 | 9 | — | 9 | 36 | 1 | — | 1 | 53 | 19 | 2 | 21 | 70 | 5 | 3 | 8 |
| 11 | 71 | 3 | 74 | 37 | 2 | — | 2 | 54 | 31 | 4 | 35 | 71 | 1 | 1 | 2 |
| 12 | 17 | 1 | 18 | 38 | 4 | — | 4 | 56 | 22 | 3 | 27 | 72 | 3 | — | 3 |
| 14 | 2 | — | 2 | 39 | 4 | — | 4 | 57 | 1 | 1 | 2 | 73 | 2 | 3 | 5 |
| 15 | 4 | — | 4 | 40 | 1 | — | 1 | 59 | 1 | 1 | 2 | 74 | 2 | 1 | 3 |
| 18 | 11 | — | 11 | 42 | 5 | — | 5 | 60 | 5 | 1 | 6 | 75 | 2 | 1 | 3 |
| 20 | 1 | — | 1 | 43 | 20 | 3 | 23 | 61 | 2 | 1 | 3 | 77 | 3 | — | 3 |
| 22 | 1 | 1 | 2 | 44 | 2 | — | 2 | 62 | 1 | 1 | 2 | | | | |
| Итого | | | | | | | | | | | | 493 | 66 | 599 | |
| По недостаточному росту (ст. 46) | | | | | | | | | | | | 39 | 3 | 32 | |

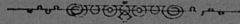

III. Общественное благоустройство и благочиніе.

Казенныя и общественныя зданія.

Въ Кѣльцахъ имѣлось 13 казенныхъ зданій, 5 въ пользованіи православнаго и католическаго духовенства, институтскихъ 8 и городскихъ 8, всего 34; на ремонтъ этихъ зданій израсходовано: мужской гимназіи 800 р. 87 к., женской 3,800 р., почтовой конторы 5,366 р. 38 к., городскихъ зданій на средства городской кассы 10,114 р. 52 к., военного лазарета 900 р. и окружнаго суда 190 р.

Въ Андреевскомъ уѣздѣ казенныхъ зданій имѣлось 11; починка казеннаго зданія училища въ п. Андреевѣ стоила 85 р. 36 к. и производилась на средства посада. Починки въ костелахъ были слѣдующія: въ д. Лукова, гм. Собковъ—приходскаго костела за 4 т. р. на средства прихожанъ и добровольныя пожертванія владѣлицы Островъ-Бержинской; въ д. Имельно, гм. Мержвинъ—часовни при приходскомъ костелѣ за 919 р. на средства прихожанъ и въ д. Нагловице той-же гмины строится новый костель.

Влоцковскомъ—казенныхъ и городскихъ зданій нѣтъ; общественныхъ зданій имѣлось 100, а именно: 13 гминныхъ управленій, 16 начальныхъ училищъ, 28 костеловъ, 31 приходскій домъ, 7 домовъ призрѣнія, 5 синагогъ; на постройку приходскихъ строеній въ д. Пржиленкѣ по добровольной раскладкѣ съ прихожанъ израсходовано 746 р. 65., на ремонтъ Ключевскихъ приходскихъ строеній по добровольной раскладкѣ съ прихожанъ 1,499 р. 47 к., а Бебельновскихъ приходскихъ строеній также по добровольной раскладкѣ съ прихожанъ 291 р. 46 к., всего 2,537 р. 58 к.

Кѣлецкомъ—въ г. Хенцинахъ на ремонтъ 2 казенныхъ и 4 городскихъ зданій израсходовано мѣстной городской кассою 477 р. 76 к., а на ремонтъ приходскихъ зданій 720 р. изъ гминныхъ общественныхъ суммъ; ремонтъ Бѣлинскаго этапнаго дома производится губернскимъ правленіемъ.

Мѣховскомъ—въ г. Мѣховѣ имѣлось 3 казенныхъ и 4 городскихъ зданія, казенныхъ зданій въ посадахъ—6 и въ селеніяхъ—8; на ремонтъ приходскихъ зданій въ гм. Прошовице издержано 374 р. 8 к., въ гм. Ивановице—150 р. и на постройку дома для настоятеля прихода Сломники 2,996 р. 60 к.—расходы выполнены на средства прихожанъ по раскладкѣ.

Олькушскомъ—казенныхъ, общественныхъ и училищныхъ зданій имѣлось 193, въ томъ числѣ: казенныхъ и городскихъ 53, общественныхъ 139, изъ нихъ въ Олькушѣ 14, а въ посадахъ и деревняхъ 179; изъ числа казенныхъ и общественныхъ зданій р.-кат. костеловъ и монастырей 44 и еврейскихъ синагогъ 4; начавшаяся въ 1896 г. постройка новаго костела въ Болеславѣ еще не окончена.

Пинчовскомъ—имѣлось: 6, норбертанскій монастырь, въ которомъ помѣщается штабъ, разныя заведенія и казармы 41 драг. Ямбургскаго полка; ремонтъ этого зданія въ отч. г. не производился.

Стопницкомъ—казенныхъ зданій имѣлось 25 въ уѣздѣ и 1-въ г. Хмѣльницѣ; ремонтъ этихъ зданій не производился.

Приходскіе храмы и молитвенные дома всѣхъ исповѣданій въ 1900 г.

Православнаго: въ Кѣльцахъ соборъ и церковь 6 стрѣлковаго п., въ исправительномъ арестантскомъ отдѣленіи на горѣ св. Креста Кѣлецкаго у., въ п. Бускѣ и г. г. Мѣховѣ и Пинчовѣ (41 драг. Ямбургскаго п.), всего 6.

Римско-католическаго: костеловъ приходскихъ 205, филиальныхъ и помонастырскихъ 18, каплицъ 136, штатныхъ монастырей—мужскихъ 1 и женскихъ 1, женскихъ обителей 2.

Евангелическо-аугсбургскаго 1 кирха въ г. Къльцахъ.

Евангелическо-реформатскаго 1 кирха въ с. Сольцѣ Стопницкаго уѣзда.

Иудейскаго въ губерніи имѣется 31 божничныи округъ съ 27 божницами, 65 молитвенными домами, 32 раввина, 21 чел. др. духовныхъ лицъ и 75 божничныхъ слугъ, еврейскихъ училищъ (хедеворъ) имѣется 149 съ 128 законоучителями и 2,824 учащихся. Божничные округа владѣютъ слѣдующими суммами: штатною въ 25,637 р. 44 к. и по раскладкѣ—18,653 р. 90 к., на содержаніе чиновъ губернскаго правленія и уѣздныхъ управленій 205 р. 57 к., оставленными въ распоряженіи губернскаго правленія 163 р. 32 к.; остатокъ божничныхъ суммъ въ божничныхъ кассахъ составлялъ 678 р. 69 к. и въ банкѣ 939 р. 43 к.

На постройку и исправленіе костеловъ, молитвенныхъ домовъ и приходскихъ зданій израсходовано:

| | | |
|---------------------------|--------|----------|
| въ г. Къльцахъ | 798 | р. 47 к. |
| Кълецкомъ уѣздѣ | 450 | — |
| Пинчовскомъ | 18,982 | 49 |
| Стопницкомъ | 14,810 | 80 |
| Влощовскомъ | 2,537 | 58 |
| Олькушскомъ | 3,520 | 83 |
| и то го | 41,100 | 18 |

На пополненіе этихъ расходовъ было вытребовано изъ Варшавской конторы государственнаго банка 716 р. 67 к., остальные же деньги 40,383 р. 51 к., на основаніи приговоровъ приходскихъ сходовъ, были собраны съ жителей по раскладкѣ.

Библіотеки. Въ Къльцахъ 4 частныя при книжныхъ магазинахъ, казенныя при мужской и женской гимназіяхъ, при правленіи общественнаго собранія и бесплатная народная русско-польская при чайныхъ „Базарной“ и „Поцѣшковской“, всего 9. Всѣ онѣ располагаютъ разными литературными сочиненіями на русскомъ, польскомъ, французскомъ, нѣмецкомъ и латинскомъ языкахъ въ количествѣ 32 т. томовъ.

Въ Андреевскомъ уѣздѣ—бесплатная народная р.-п. въ п. Малогощѣ (254 т.), д. Нагловице (300 т.) и д. Сендзигевѣ (288 т.)—всѣ три находятся при гминныхъ управленіяхъ; бібліотека при Андреевской учительской семинаріи (для учащихся и учащихся семинаріи) заключаетъ 560 т., всего 4.

Влощовскомъ—бесплатная нар. р.-п. при гминныхъ управленіяхъ—Влощовскомъ, Щекоцинскомъ, Седеминскомъ, Хржонстовскомъ, Лелевскомъ, Олешновскомъ и Слупскомъ, всего 7 бібліотекъ съ 2,100 томовъ.

Кълецкомъ—8 бесплатныхъ нар. р.-п. располагающихъ 2,500 т.

Мѣховскомъ—4 бесплатныхъ нар. р.-п. при гминныхъ управленіяхъ (1,118 т.)

Олькушскомъ—5 бесплатныхъ нар. р.-п. и 4 при гминныхъ управленіяхъ и 1 при писчебумажной фабрикѣ въ дер. Вербкѣ.

Пинчовскомъ—при Пинчовской мужской прогимназіи для учащихся и учащихся въ ней, при 41 др. Ямбургскомъ п. для чиновъ этого полка, и 5 бесплатныхъ нар. р.-п. въ гор. Пинчовѣ, п. п. Вислицѣ, Кошицахъ, Опатовцѣ, Скальбмержѣ и пришкольная въ дер. Казьмежѣ, всего 8 библ.

Стопницкомъ—въ п. Бускѣ на время лѣтняго сезона при минеральныхъ водахъ, располагаетъ 450 т., п. Стопницѣ Наталіи Квятковской—300 т., въ дер. Сольцѣ на время лѣтняго сезона при минеральныхъ водахъ, бесплатныя нар. р.-п. при гминныхъ управленіяхъ: Зборовскомъ, Малешовскомъ и Тучемскомъ (по 250 т. каждая) и такія-же бібліотеки попечительства о народной трезвости при чайныхъ: Піотрковицкой, Гнойновской, Пацановской, Стопницкой, Шидловской, Корчинской и Хмѣльнической, всего 13 библ.

Театръ въ губерніи имѣется одинъ (въ Кѣльцахъ).

Общественныя собранія и клубы. *Кѣльцы.* Общественное собраніе (уст. утв. г. тов. министра внутр. дѣлъ 9 марта 1890 г.); существуетъ 21 годъ; состоитъ изъ 67 членовъ; дохода имѣло 3,036 р., расхода 3,152 р. *Пинчовъ.* Офицерское собраніе 41 драг. Ямбургскаго полка.

Фотографическія заведенія. Въ Кѣльцахъ 2 (Рахалевакаго и Санацкаго), п. Влощовъ, г. Олькушъ и 2 въ мѣстности „Ойцовъ“, открывающіяся лишь въ теченіи лѣтнаго сезона.

Частныя страховыя агенства. Въ Кѣльцахъ 6, Андреевъ 3—„Сѣверное“, „Якорь“ и „Россія“, въ Мѣховскомъ у. 5—2—„Варшавскаго“, 2—„Якорь“ и „Россія“, г. Олькушъ—„Варшавское“ и „Россія“, въ д. Компіолки—„Сѣверное“ и въ д. Щодрковы—„Якорь“; въ Пинчов. у. 7—въ г. Пинчовъ „Сѣверное“ и „Варшавское“, въ д. Казьмежъ—„Сѣверное“, „Варшавское“, „Московское“ и „Якорь“, въ г. Дзялошицахъ—„Россія“; въ Стопницкомъ у. 3.

Бани. Въ Кѣльцахъ 3 (при тюрьмѣ, частная—Штунке и 6 стрѣлковаго полка); п. Андреевъ (при учительской семинаріи) и еврейскія („миквы“) въ Андреевъ, Водзиславъ, Малогушъ и Собковъ—Андр. у.; Влощовъ, Щекоцинахъ и Лелевъ-Влощ. у.; 4 въ Кѣлец. у., 3 въ Олькуш. у.; въ г. Пинчовъ 2 (41 драг. Ямбургскаго п. и еврейская) и 4 въ уѣздѣ: въ Дзялошицахъ, Скальбмержѣ, Вислицѣ и Кошицахъ, въ Стопницкомъ уѣздѣ 7.

Строительное дѣло представлялось въ 1900 г. въ слѣдующемъ видѣ. Разрѣшено постройкою разнаго рода зданій:

| Родъ строеній | Принадлежность зданій | | | Въ томъ числѣ | | ПУНКТЫ |
|-----------------------------|-----------------------|---------------|----------|---------------|-------------|----------------|
| | Казенныхъ | Общественныхъ | Частныхъ | Каменныхъ | Деревянныхъ | |
| Частныхъ | — | — | 80 | 47 | 33 | г. Кѣльцы |
| Промышленныхъ | — | — | 1 | 1 | — | |
| Частныхъ | — | — | 3 | 3 | — | Кѣлецкій уѣздъ |
| Промышленныхъ | — | — | 3 | 3 | — | |
| Частныхъ | — | — | 10 | 10 | — | Пинчовскій „ |
| Промышленныхъ | — | — | 3 | 2 | 1 | |
| Частныхъ | — | — | — | — | — | Андреевскій „ |
| Промышленныхъ | — | — | 1 | — | 1 | |
| Частныхъ | — | — | 15 | 13 | 2 | Олькушскій „ |
| Промышленныхъ | — | — | 5 | 5 | — | |
| Промышленныхъ | — | — | 2 | 1 | 1 | Мѣховскій „ |
| Общественныхъ | — | 1 | — | 1 | — | |
| Частныхъ | — | — | 2 | 1 | 1 | Стопницкій „ |
| Промышленныхъ | — | — | 3 | 2 | 1 | |
| Промышленныхъ | — | — | 1 | 1 | — | Влощовскій „ |
| Итого по губерніи | — | 1 | 129 | 90 | 40 | |

Примѣчаніе. Кромѣ показанныхъ строеній послѣдовало 38 разрѣшеній на внутреннія и наружныя мелкія передѣлки и починки частныхъ строеній и на установку паровыхъ котловъ на заводахъ.

ДОРОГИ, МОСТЫ И ПЕРЕВОЗЫ.

Въ предѣлахъ губерніи проходитъ ивангородо-домбровская желѣзная дорога по одному направленію: отъ станціи Скаржиско до Стржемещице на разстояніи 176 верстъ.

| | | |
|--|----------|---------|
| Шоссированныя губернскаія перворазрядныя дороги пролегаютъ на протяженіи 176 верстъ | 365 вер. | 25 саж. |
| Грунтовыя на | 51 | 140 |
| всего на | 416 | 165 |

Мостовъ на губернскихъ дорогахъ I разряда состояло 579.

| | | | |
|----------------|-----------------------|-------------|------------|
| въ томъ числѣ: | Тарифныхъ | На дорогахъ | |
| | | шоссейныхъ | грунтовыхъ |
| | II класса | 1 | — |
| | III „ | 3 | 3 |
| | IV „ | 5 | 2 |
| | нетарифныхъ | 488 | 77 |
| | | 497 | 82 |

ПОЧТЫ, ТЕЛЕГРАФЫ И ТЕЛЕФОНЫ.

I. Свѣдѣнія о личномъ составѣ и о расходахъ.

| По управленію округа | | По мѣстнымъ учреждениямъ | | Расходы въ рубляхъ | | | | | |
|----------------------|--------------------|--------------------------|--------------------|----------------------------|--|---------------------|---------------------------------|------------------------------------|-------|
| Ч И С Л О | | | | Содержаніе личнаго состава | ХОЗЯЙСТВЕННЫЕ | | Содержаніе батарей и аппаратовъ | Прогонны за возку почтъ и эстафетъ | ВСЕГО |
| Чиновниковъ | Нижнихъ служителей | Чиновниковъ | Нижнихъ служителей | | Помѣщеніе съ отопленіемъ и освѣщеніемъ | Канцеляріе и другіе | | | |
| — | — | 73 | 48 | 38178 | 9268 | 2358 | 240 | 18383 | 68427 |

II. Свѣдѣнія о числѣ мѣстныхъ учреждений.

| Почтово-телеграфныхъ | | Почтовыхъ | | Телеграфныхъ | |
|----------------------|-----------------------|-----------|-----------------|-----------------------|-------------------------|
| РАЗРЯДЫ | | Число | РАЗРЯДЫ | | Число |
| Конторы | 1-го класса | — | Конторы | 1-го класса | — |
| | 2-го „ | — | | 2-го „ | — |
| | 3-го „ | 1 | | 3-го „ | — |
| | 4-го „ | — | | 4-го „ | — |
| | 5-го „ | 1 | | 5-го „ | — |
| | 6-го „ | 3 | | 6-го „ | — |
| Итого | | 5 | Итого | | — |
| Отдѣленія | постоянныхъ | 11 | Отдѣленія | постоянныхъ | 18 |
| | временныхъ | — | | временныхъ | — |
| | Всего | 16 | | Всего | 18 |
| | | | | | постоянныхъ 1 |
| | | | | | временныхъ 2 |
| | | | | | телефонныхъ 2 |
| | | | | | Всего 5 |

Въ теченіи 1900 г. вновь открыто 1 телеграфное отдѣленіе. Кромѣ мѣстныхъ учреждений, почтовые операціи по приему и выдачѣ простой корреспонденціи и продажѣ почтовыхъ знаковъ производятся также въ 2 гмин. управленіяхъ.

VI. Свѣдѣнія о почтовыхъ станціяхъ (по 16 октября).

| № по порядку | Наименованіе станцій | Число | | | Выпущено въ гонь лошадей | | № по порядку | Наименованіе станцій | Число | | | Выпущено въ гонь лошадей | |
|--------------|----------------------|---------|----------|----------|--------------------------|-------------------|--------------|----------------------|---------|----------|----------|--------------------------|-------------------|
| | | Лошадей | Почтарей | Экипажей | Подъ почты | Подъ проѣзжающихъ | | | Лошадей | Почтарей | Экипажей | Подъ почты | Подъ проѣзжающихъ |
| 1 | Андреевская . | 5 | 3 | 12 | 2195 | 28 | 10 | Мѣховская . | 7 | 3 | 9 | 2048 | 40 |
| 2 | Буская . | 7 | 4 | 14 | 1517 | — | 11 | Пинчовская . | 4 | 2 | 8 | 494 | — |
| 3 | Вольбромская . | 4 | 2 | 8 | 1786 | — | 12 | Прошовицкая . | 4 | 2 | 8 | 669 | — |
| 4 | Влошовская . | 4 | 2 | 8 | 569 | — | 13 | Славковская . | 2 | 1 | 4 | 1464 | — |
| 5 | Казимержъ-Велькая | 2 | 1 | 2 | 67 | — | 14 | Стопницкая . | 4 | 2 | 8 | 721 | — |
| 6 | Копицкая . | 4 | 2 | 8 | 578 | — | 15 | Сухедневская . | 2 | 2 | 4 | 1678 | — |
| 7 | Кѣлецкая . | 8 | 5 | 17 | 3191 | 6 | 16 | Хмѣльническая . | 5 | 3 | 10 | 1129 | — |
| 8 | Малогощская . | 5 | 3 | 10 | 822 | — | 17 | Щекоцинская . | 4 | 2 | 8 | 626 | 6 |
| 9 | Михаловицкая . | 4 | 3 | 8 | 1121 | — | 18 | Скальбмержекая . | 5 | 3 | 10 | 477 | — |

Въ теченіи отчетнаго года открыта 1 новая станція и закрыта 1.

| VII. Свѣдѣнія о телеграфныхъ линіяхъ | |
|--------------------------------------|------------------------|
| Телеграфныя линіи | |
| Протяженіе линіи | Протяженіе проводовъ |
| 644 вер. | 906 $\frac{1}{4}$ вер. |

| VIII. Свѣдѣнія о путяхъ слѣдованія почтъ. | | |
|---|-----------------------|---------------------------------------|
| Категоріи | Проѣженіе въ верстахъ | Количество пройденныхъ по нимъ верстъ |
| Жельзнодорожныя | 182 | 132496 |
| Почтовые тракты | 238 | 148512 |
| Проселочныя дороги | 292 | 150800 |
| ИТОГО | 712 | 431908 |

Въ г. Кѣльцахъ начать капитальный ремонтъ дома мѣстной почтово-телеграфной конторы, исчисленный на сумму 5,763 р. 39 к. и предположенный окончить весной 1901 г.

Открыть телеграфъ при почтовомъ отдѣленіи въ п. Прошовицы съ приѣмомъ внутреннихъ и международныхъ депешъ. На устройство телеграфа мѣстными жителями пожертвовано 300 рублей.

Упразднена конная почтовая станція съ 4 лошадьми въ п. Скальбмержъ, взаменъ которой открыта почтовая станція съ 2 лошадьми въ п. Казимержъ Велькій, исключительно для перевозки почтъ въ Дзялошицы и обратно.

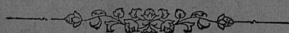

НАРОДНАЯ ПРАВСТВЕННОСТЬ.

| | |
|---|---------------|
| Всѣхъ преступленийъ въ 1900 г. было совершено | 30,042 |
| По этимъ преступленіямъ осуждено | 22,129 |
| въ томъ числѣ: | |
| (мужчинъ | 18,427 |
| (женщинъ | 3,702 |
| | <u>22,129</u> |

Число осужденныхъ мужчинъ составляетъ 79,9, а женщинъ 20,1 общаго числа осужденныхъ.

Указанное общее число преступленийъ и осужденныхъ распредѣляется по округамъ Кѣлецкаго окружнаго суда и судебно-мировымъ—слѣдующимъ образомъ:

| | | |
|-------------------------------------|---------------------------|---------------|
| По округу Кѣлецкаго окружнаго суда: | (преступленийъ | 732 |
| | (осужденныхъ | 902 |
| Изъ нихъ: | (мужчинъ | 732 |
| | (женщинъ | 170 |
| По I-му судебно-мировому округу: | (преступленийъ | 14,028 |
| | (осужденныхъ | 11,823 |
| Изъ нихъ: | (мужчинъ | 10,094 |
| | (женщинъ | 1,729 |
| | | <u>11,823</u> |
| По II-му судебно-мировому округу: | (преступленийъ | 15,282 |
| | (осужденныхъ | 9,404 |
| Изъ нихъ: | (мужчинъ | 7,601 |
| | (женщинъ | 1,803 |
| | | <u>9,404</u> |

Сравнивая цифры преступленийъ и осужденныхъ въ отчетномъ году съ таковыми данными за 1899 г., находимъ, что въ 1900 г. число преступленийъ увеличилось на 4,840, а осужденныхъ на 4,835.

При сопоставленіи числа осужденныхъ, преступленийъ и проступковъ совершенныхъ съ 1890 по 1900 г., оказывается, что только въ 1893 г. было замѣтно уменьшеніе числа преступленийъ и осужденныхъ, вообще-же число преступленийъ за 10-ти лѣтній періодъ времени почти не уменьшается.

Число преступленийъ:

| | | | | |
|---------|--------|--------|--------|--------|
| 1890 г. | 1891 | 1892 | 1893 | 1894 |
| 23,172 | 23,901 | 23,698 | 21,054 | 20,560 |

Число осужденныхъ:

| | | | | |
|--------|--------|--------|--------|--------|
| 18,195 | 18,446 | 17,412 | 16,385 | 17,140 |
|--------|--------|--------|--------|--------|

Число преступленийъ:

| | | | | | |
|--------|--------|--------|--------|--------|--------|
| 1895 | 1896 | 1897 | 1898 | 1899 | 1900 |
| 20,631 | 23,542 | 25,676 | 25,207 | 25,202 | 30,042 |

Число осужденныхъ:

| | | | | | |
|--------|--------|--------|--------|--------|--------|
| 16,388 | 18,307 | 19,900 | 19,200 | 20,857 | 22,129 |
|--------|--------|--------|--------|--------|--------|

З Е М С К А Я С Т Р А Ж А .

Изъ 290 земскихъ стражниковъ, опредѣленныхъ по штату, къ 1 января 1900 г. въ губерніи состояло на службѣ 274.

| | | |
|--|--|-----------|
| Въ теченіи отчетнаго года: | (Прибыло | 85 |
| | (Убыло по разнымъ причинамъ | 98 |
| Затѣмъ къ 1 января 1901 г. состояло 261, изъ нихъ: | (Православныхъ | 223 |
| | (Лютеранъ | 7 |
| | (Католиковъ | 31 |
| | | <hr/> 261 |

Къ общему числу народонаселенія губерніи одинъ земскій стражникъ приходится, въ среднемъ, на 3,661 человѣкъ.

Дѣятельность земской стражи въ отношеніи пресѣченія проступковъ и преступленій въ отчетномъ году выразилась въ обнаруженіи 27,431 разнаго рода преступленій, изъ коихъ 19,120 обнаружено непосредственно чинами земской стражи и 7,843 по коимъ стража производила розыски и виновныхъ обнаружила.

Задержано бѣглыхъ арестантовъ, военныхъ дезертировъ, бродягъ русскихихъ и иностранныхъ, за неимѣніе паспортовъ и нисѣменныхъ видовъ или имѣющихъ подложные 634

Лицъ, обвиняемыхъ въ преступленіяхъ и проступкахъ, подвергнутыхъ задержанію на основ. 258 ст. уст. угол. суд. и др. зак. 1,812

Лицъ, обвиняемыхъ въ преступленіяхъ и проступкахъ, о которыхъ сообщено подлежащимъ судеб. или админ. властямъ 32,162

Случаевъ поджога было 62, конокрадства 71, пожаровъ 354, содержанія безъ дозволенія оружія 366, подкупа стражниковъ 104.



АРЕСТЫ И МѢСТА ЗАКЛЮЧЕНІЯ.

Въ губерніи существуетъ двѣ тюрьмы: въ городахъ Кѣльцы и Хенцины и Кѣлецкое исправительное арестантское отдѣленіе около пос. Слупя-Нова, Кѣлецкаго уѣзда.

Кромѣ означенныхъ мѣстъ заключенія имѣется въ губерніи 8 подслѣдственныхъ арестовъ для помѣщенія арестованныхъ судебными слѣдователями и 135 городскихихъ и гминныхъ полицейскихъ арестовъ, въ коихъ содержатся лица, приговоренныя къ аресту общими и мировыми судебными учреждениями.

Тюрьмы и исправительное отдѣленіе помѣщаются въ казенныхъ, надлежаще приспособленныхъ зданіяхъ, и состоятъ въ веденіи особыхъ начальниковъ.

Изъ числа подслѣдственныхъ арестовъ одинъ находится въ казенномъ зданіи, а 7 въ частныхъ домахъ, нанятыхъ по контрактамъ на счетъ казны и заключающихъ отъ 4 до 6 комнатъ, въ которыхъ помѣщаются и досмотрщики арестовъ.

Городскіе, полицейскіе и гминные аресты, изъ которыхъ 11 находится въ наемныхъ помѣщеніяхъ, а 124 въ общественныхъ зданіяхъ состоятъ преимущественно изъ двухъ комнатъ, одной для мужчинъ, другой для женщинъ, нѣкоторыя же имѣютъ и по три комнаты. Аресты эти состоятъ: въ гор. Кѣльцахъ въ вѣдѣніи президента, въ прочихъ же мѣстахъ—бургомистровъ и войтовъ гминъ. Подслѣдственные аресты находятся вообще въ удовлетворительномъ со-

стояніи; гминные же и городскіе не вполне соответствують своему назначенію, какъ въ гигиеническомъ и санитарномъ отношеніяхъ, такъ и въ отношеніи размѣщенія разной категоріи заключенныхъ и предупрежденія побѣговъ.

Въ отчетномъ году движеніе заключенныхъ въ тюрьмахъ было слѣдующее:

| | Къ 1 января 1900 г. состояло | | Въ теченіе 1900 г. | | | | Къ 1 января 1901 г. осталось | |
|--------------------------------------|------------------------------|-----------|--------------------|------------|-------------|------------|------------------------------|-----------|
| | прибыло | убыло | прибыло | убыло | прибыло | убыло | прибыло | убыло |
| М у ж ч и н ы и ж е н щ и н ы | | | | | | | | |
| Кѣлецкая | 263 | 31 | 917 | 100 | 966 | 86 | 214 | 45 |
| Хенцинская | 81 | 26 | 210 | 84 | 228 | 89 | 63 | 21 |
| Итого | 344 | 57 | 1127 | 184 | 1194 | 175 | 277 | 66 |

Въ Кѣлецкомъ арест. испр. отдѣленіи къ 1 января 1900 г. состояло: 387
 Въ теченіе года (прибыло) 226
 (убыло) 290
 Къ 1 января 1901 г. осталось 323

Въ подслѣдственныхъ, полицейскихъ, гминн. и пересыльн. арестахъ состояло:

| | подслѣдственныхъ | | | | полицейскихъ | | | | гминныхъ | | | | пересыльныхъ | | | |
|--------------------------|--------------------------------|------------|------------|--------------------------------|--------------------------------|------------|------------|--------------------------------|--------------------------------|--------------|--------------|--------------------------------|--------------------------------|-------------|-------------|--------------------------------|
| | въ 1900 г. | | въ 1901 г. | | въ 1900 г. | | въ 1901 г. | | въ 1900 г. | | въ 1901 г. | | въ 1900 г. | | въ 1901 г. | |
| | Къ 1 января 1900 года состояло | Прибыло | Убыло | Къ 1 января 1901 года осталось | Къ 1 января 1900 года состояло | Прибыло | Убыло | Къ 1 января 1901 года осталось | Къ 1 января 1900 года состояло | Прибыло | Убыло | Къ 1 января 1901 года осталось | Къ 1 января 1900 года состояло | Прибыло | Убыло | Къ 1 января 1901 года осталось |
| гор. Кѣльцы | 5 | 267 | 266 | 6 | 3 | 52 | 55 | — | — | — | — | — | — | — | — | — |
| Кѣлецкій уездъ | — | — | — | — | 5 | 126 | 127 | 4 | 16 | 1923 | 1924 | 15 | 5 | 1746 | 1751 | — |
| Андреевскій | — | 44 | 42 | 2 | — | — | — | — | 14 | 1539 | 1522 | 31 | 4 | 1048 | 1051 | 1 |
| Влоцковскій | 2 | 21 | 23 | — | — | — | — | — | 13 | 1311 | 1313 | 11 | — | 222 | 222 | — |
| Мѣховскій | 7 | 353 | 353 | 7 | — | — | — | — | 25 | 1964 | 1956 | 33 | 8 | 1007 | 1007 | 8 |
| Одѣжскій | 5 | 133 | 136 | 2 | 1 | 62 | 60 | 3 | 42 | 2070 | 2079 | 33 | — | 434 | 434 | — |
| Пинчовскій | 3 | 73 | 75 | 1 | 7 | 583 | 581 | 9 | 8 | 1283 | 1277 | 14 | 3 | 459 | 462 | — |
| Стопницкій | 10 | 56 | 66 | — | — | — | — | — | 26 | 2607 | 2614 | 19 | — | 450 | 450 | — |
| Итого | 32 | 947 | 961 | 18 | 16 | 823 | 823 | 16 | 144 | 12697 | 12685 | 156 | 20 | 5366 | 5377 | 9 |

Во всѣхъ мѣстахъ заключенія содержалось въ отчетномъ году 22370 чел., изъ нихъ въ теченіе года убыло 21505 и къ 1 января 1901 года осталось 860. Больныхъ въ тюрьмахъ и исправительномъ отдѣленіи было 488, умерло 21 человекъ. Эти цифровыя данныя удостовѣряютъ, что санитарное состояніе заключенныхъ было удовлетворительно. Заключенные въ большинствѣ случаевъ страдали болѣзнями дыхательныхъ органовъ, катарромъ желудка и кишекъ, а также глазами болѣзнями.

На содержаніе мѣстъ заключенія губерніи въ 1900 г. изъ смѣты по тюремной части израсходовано:

| | | | |
|------------------------|---|----------|-------|
| § 2 ст. 1 ^а | содержаніе чиновниковъ тюремной администраціи | 4,304 р. | 97 к. |
| „ 1 ^б | хозяйственные расходы администраціи | 5,900 | — |
| „ 2 ^а | содержаніе надзирателей | 19,819 | 14 |
| „ 2 ^б | хозяйственные расходы надзирателей | 278 | 49 |
| § 4 ст. 1 | наемъ помѣщеній | 2,435 | — |
| „ 2 | обыкновенный ремонтъ тюремъ | 2,250 | — |
| „ 3 | отопленіе и освѣщеніе | 9,961 | 26 |
| „ 4 | содержаніе помѣщеній въ чистотѣ и уплата повин. | 1,561 | 11 |

| | | | |
|-----------|--------------------------------|--------|----|
| § 5 ст. 1 | продовольствіе | 24,725 | 30 |
| „ 2 | одежда и обувь | 13,249 | 76 |
| „ 3 | леченіе и погребеніе | 4,668 | 30 |
| „ 4 | мелкіе расходы | 3,894 | — |
| | Всего | 93,047 | 33 |

Случаевъ побѣга арестантовъ изъ Кѣлецкой и Хенцинской тюремъ и Кѣлецкаго исправительнаго отдѣленія въ отчетномъ году небыло, по остальнымъ же мѣстамъ заключенія было слѣдующее число случаевъ, а именно: изъ полицейскихъ арестовъ 3, изъ гминныхъ 11, съ пути слѣдованія 10, всего 24.

Въ 1900 г. подлежало высылкѣ въ Сибирь по судебнымъ приговорамъ 5 арестантовъ, изъ коихъ отправлено въ отчетномъ году 3, и къ началу 1901 г. осталось не высланныхъ 2 человекъ.

Ссылно-каторжныхъ содержалось въ тюрьмахъ Кѣлецкой губерніи 13, изъ коихъ въ теченіи 1900 г. отправлено по назначенію 11 и осталось 2. Въ мѣстахъ заключенія имѣются слѣдующія ремесленныя заведенія: въ Кѣлецкой тюрьмѣ прядильня шерсти, существующая съ 1841 г., столярная и слесарная мастерскія, устроены 1890 г.; въ Хенцинской тюрьмѣ прядильня шерсти и ткацкая фабрика сукна, съ вспомогательными при нихъ мастерскими—столярною и слесарною, устроенны въ 1889 г. и въ Кѣлецкомъ исправительномъ отдѣленіи прядильня и ткацкая фабрика холщевыхъ издѣлій, съ такими же вспомогательными мастерскими, какъ и въ Хенцинской тюрьмѣ.

Въ отчетномъ году арестантами Кѣлецкой тюрьмы изъ 259 пуд. 34 фун. шерсти стоимостью 2330 р. 85 к. было приготовлено 10394 мотковъ пряжи, которая отправлена на фабрику при Хенцинской тюрьмѣ для приготовления сукна. Арестантами Хенцинской тюрьмы изъ 141 пудъ 33 фунта шерсти было приготовлено 5673 мотка пряжи, при чемъ на упомянутую шерсть было затрачено 1272 р. 17 к. Арестантами Кѣлецкаго исправительнаго отдѣленія переработано сырыхъ матеріаловъ: а) вычесано 74 пуда 6 фун. льна и б) выпрядено 9035 мотковъ пряжи. Шерсть и ленъ для тюремныхъ фабрикъ были доставлены съ подряда по слѣдующимъ цѣнамъ: за пудъ шерсти 8 руб. 97 коп. и за пудъ льна 6 руб.

Въ отчетномъ году на упомянутыхъ фабрикахъ было заготовлено издѣлій 340 аршинъ суконныхъ одѣяль, 1445 аршинъ сукна и 9662 аршина холоста. Выше указанные матеріалы какъ то: сукно, одѣяла и холстъ служатъ на изготовленіе одежды и постели для мѣстъ заключенія Кѣлецкой и другихъ губерній.

Въ большинствѣ арестанты относятся къ труду довольно охотно.

Число рабочихъ и количество вырученнаго отъ работъ дохода въ отчетномъ году распределяется слѣдующимъ образомъ.

| | Количество сутокъ проведенныхъ на работѣ арестантами всѣхъ категорій | За работы произведенныя арестантами поступило всего | Въ томъ числѣ | | Отъ работъ наружныхъ и внутреннихъ | | | | Изъ суммы отчислен. въ пользу мѣстъ закл. | | | | | | |
|-----------------------------------|--|---|-------------------------------|--------------------------------------|---|--|---|-------------------------|---|---|--|-------------------------------|---|---|--------|
| | | | Отъ работъ въ тюремной отрядѣ | Отъ работъ въ мастерскихъ и камерахъ | Испраховано на покупку матеріаловъ и принадлеж. | Выдано арестант. на основ. 361 ст. уст. о содерж. подл. стр. | Выдано арестантамъ на основ. ст. 359 уст. о содерж. подл. стражей | Внесено въ доходъ казны | Перечислено въ доходъ мѣстъ заключенія | Выдано арестантамъ за провозъ, хозяйствен. работъ | Испраховов. на ремонтъ ин-струментовъ и др. расходы по производству работъ | Остается свободной наличности | | | |
| | | | Р | У | Б | Л | И | И | К | О | Ш | Ь | Й | К | И |
| Кѣлецкая тюрьма | 12811 | 190 54 | 16 20 | 174 34 | — | — | 7 61 | 58 85 | 59 50 | 64 58 | 8 53 | — | — | — | 56 5 |
| Хенцинская „ | 14368 | 294 70 | — | 294 70 | — | — | — | 115 86 | 89 41 | 89 43 | 7 61 | — | — | — | 81 82 |
| Кѣлецкое исправительное отдѣленіе | 59899 | 2056 52 | 785 50 | 1271 2 | — | — | — | 616 72 | 719 90 | 719 90 | 70 99 | — | — | — | 648 90 |
| И Т О Г О | 87079 | 2541 76 | 801 70 | 1740 6 | — | — | 7 61 | 791 43 | 868 81 | 873 91 | 87 13 | — | — | — | 786 77 |

Въ Кѣлецкой и Хенцинской тюрьмахъ устроены католическія часовни, а въ исправительномъ отдѣленіи—православная домовая церковь и католическая часовня, въ которыхъ въ праздничные дни совершаются богослуженія и преподаются арестантамъ правила христіанской вѣры.

Въ Кѣлецкой тюрьмѣ для обученія малолѣтнихъ арестантовъ грамотѣ устроена школа, въ которой въ теченіе 1900 г. обучалось 23 несовершеннолѣтнихъ преступниковъ.

ПОЖАРЫ И ПОЖАРНОЕ ДѢЛО.

Всѣхъ пожаровъ въ губерніи въ 1900 году было 426—меньше чѣмъ въ 1899 году на 68. Пожарами этими уничтожено 1,180 жилыхъ домовъ и другихъ построекъ (больше 1899 года на 17); причинено убытковъ на 292,263 руб. (на 13,532 руб. болѣе нежели въ 1899 году). Наибольшее число пожаровъ было лѣтомъ—165, затѣмъ весною—109, осенью—79 и, наконецъ, зимою—53.

Болѣе всего пострадалъ отъ пожаровъ Андреевскій уѣздъ, въ которомъ убытки исчислены до 68,537 руб., затѣмъ Стопницкій въ 57,731, Мѣховскій—49,680, Пинчовскій—48,601, Влощовскій—31,000, Кѣлецкій—26,030 и Олькушскій—9,670. Изъ городовъ потерпѣли отъ пожаровъ: Кѣльцы, Дзялошице, Олькушъ и Пинчовъ. Причины пожаровъ были слѣдующія: отъ неизвѣстныхъ причинъ 200, поджоговъ 68, неосторожности 43, дурнаго устройства трубъ и печей 24 и отъ удара молніи 21.

Пожары съ человѣческими жертвами были: 30 мая въ деревнѣ Кржценцицахъ, гмины Сендишевъ, Андреевскаго уѣзда, гдѣ сгорѣлъ пятилѣтній Лаврентій Кулинскій; въ гминѣ Палечница, Мѣховскаго уѣзда—сгорѣлъ крестьянскій мальчикъ и въ дер. Чехи, гмины Недзвѣдзь, того же уѣзда—шестилѣтній крестьянскій мальчикъ.

Болѣе крупныя пожары были: 14 ноября въ пос. Андреевъ—сгорѣли паровая лѣсопиля и мельница, убытокъ 24,840 руб.; 24 апрѣля въ д. Дружиковѣ, Влощовскаго уѣзда—сгорѣло 85 крестьянскихъ и дворянскихъ строеній, много рогатаго скота и евиней; убытокъ болѣе 13,220 руб. и въ имѣніи Опатковице, гмины Грушовъ, Мѣховскаго уѣзда—сгорѣли хозяйственные строенія съ хлѣбомъ и земледѣльческими орудіями на сумму 17,220 руб.

Вольныя пожарныя команды по нормальному типу пожарныхъ обществъ въ Привислинскомъ краѣ существуютъ въ городахъ: Кѣльцы, Мѣховъ, Олькушъ, Пинчовъ, Хенцины и Хмѣльнякъ и посадахъ: Андреевъ, Бускъ, Влощова, Вольбромъ, Сломники, Прошовице и Щекоцины. Пожарныя команды въ этихъ мѣстахъ содержатся отчасти на средства городскихъ или посадскихъ кассъ, а отчасти изъ членскихъ взносов, добровольныхъ пожертвованій, пособій отъ взаимнаго губернскаго страхованія, а также съ доходовъ отъ спектаклей и концертовъ, устраиваемыхъ въ ихъ пользу любителями. Содержаніе всѣхъ пожарныхъ командъ въ губерніи обошлось въ минувшемъ году въ 5,143 руб. Команды эти въ 1900 году состояли изъ 30 почетныхъ членовъ, 734 дѣйствительныхъ и 848 членовъ-жертвователей—болѣе чѣмъ въ 1899 году на 502 члена. Въ остальныхъ городахъ и посадахъ, хотя пожарныхъ командъ не имѣется, но владельцы недвижимостей, по особымъ росписаніямъ мѣстной власти, обязаны являться на пожаръ со всѣми пожарными инструментами.

Пожары въ губер

| | З И М О Ю | | | В Е С Н О Ю | | |
|---|---------------|-----------------------------|----------------|---------------|-----------------------------|----------------|
| | Число пожаров | Число поврежденных строений | Сумма убытковъ | Число пожаров | Число поврежденных строений | Сумма убытковъ |
| ВЪ ГОРОДАХЪ(*) | Руб. | к. | Руб. | к. | Руб. | к. |
| Клязцы (по сведениямъ магистрата г. Клязцы) | — | — | — | 1 | 1 | 19 87 |
| Миховъ | — | — | — | — | — | — |
| Олмуки | — | — | — | 1 | 1 | не застр. |
| ВЪ УЕЗДАХЪ | | | | | | |
| Андреевскій | 5 | 7 | 2010 | 18 | 106 | 21939 30 |
| Владовскій | 3 | 3 | 1390 | 4 | 89 | 14590 |
| Клязнецкій | 9 | 10 | 4315 72 | 13 | 13 | 1684 23 |
| Миховскій | 8 | 16 | 2164 | 21 | 91 | 17020 34 |
| Олмукискій | — | 3 | 734 50 | 11 | 17 | 3243 |
| Пинчовскій | 18 | 38 | 11578 40 | 16 | 51 | 18477 77 |
| Степанцевскій | 10 | 19 | 3163 | 27 | 78 | 17412 23 |
| В С Е Г О | 53 | 96 | 25655 66 | 109 | 445 | 94386 64 |

(*) Гг. Хещинъ, Пичовъ, Дилонцо и Хмльвинъ показаны въчетъ съ уездами.

Пожарныя части въ гу

| Пожарныя стражи изъ охотниковъ: | Почтенность членовъ | Действительныхъ членовъ и охотниковъ | Число жертвовавшихся | Пожарныхъ трубъ | Къ нимъ рубановъ |
|---------------------------------|---------------------|--------------------------------------|----------------------|-----------------|------------------|
| | | | | | |
| г. Клязцы | — | 210 | 293 | 7 | 14 |
| „ Миховъ | — | 115 | — | 4 | 9 |
| „ Олмуки | — | 93 | 24 | 4 | — |
| „ Пичовъ | — | 115 | 20 | 5 | 2 |
| „ Хмльвинъ | — | 38 | 553 | — | — |
| п. Вольбромъ | — | 129 | 11 | 5 | 4 |
| „ Сломиня | — | 68 | — | 1 | 1 |
| В С Е Г О по губернии | — | 759 | 901 | 26 | 30 |

Примѣчаніе: 1) Во Владовскомъ уездѣ заливныя пожарныя трубы шибуютъ въ п. п. Ваго-15, боекъ для волаи волы 60, бабровъ 45 и дѣтскихъ 70. Пожарныя же 2) Въ Клязнецкомъ уездѣ въ пожар. инструмен. имеется 12 заливн. трубъ, 29 3) Въ Олмукискомъ уездѣ шибуетъ 22 заливныя трубы, 2140 ружныхъ на-

нш за 1900 г.

| Л Ъ Т О М Ъ | | | О С Е Н Ь Ю | | | В С Е Г О въ году | | Причины пожаровъ | | | | | |
|----------------|-----------------------------|----------------|----------------|-----------------------------|----------------|-------------------|-----------------------------|------------------|------------|---------------------|---------------|----------|-------------------|
| Число пожаровъ | Число поврежденных строений | Сумма убытковъ | Число пожаровъ | Число поврежденных строений | Сумма убытковъ | Число пожаровъ | Число поврежденных строений | Сумма убытковъ | Отъ молніи | Душило трубъ и шибъ | Иностранности | Пожаровъ | Иванскихъ преданъ |
| Руб. | к. | Руб. | к. | Руб. | к. | Руб. | к. | Руб. | г. | г. | г. | г. | г. |
| 3 | 3 | 350 49 | 2 | 2 | 125 63 | 6 | 6 | 504 99 | — | — | — | 1 | 5 |
| — | — | — | 1 | 1 | 60 | 1 | 1 | 60 | — | 1 | — | — | — |
| — | — | — | — | — | — | 1 | 1 | не застр. | — | — | — | — | 1 |
| 20 | 30 | 15190 50 | 10 | 18 | 29398 | 53 | 161 | 68537 70 | 3 | 9 | 10 | 13 | 18 |
| 17 | 95 | 14280 | 4 | 4 | 740 | 28 | 161 | 31000 | 3 | 4 | 6 | 6 | 9 |
| 30 | 66 | 19877 84 | 9 | 9 | 657 63 | 50 | 98 | 26535 46 | — | 1 | 7 | 10 | 32 |
| 20 | 107 | 24921 36 | 16 | 40 | 6175 | 85 | 254 | 49680 70 | 8 | 4 | 3 | 3 | 67 |
| 29 | 41 | 3038 64 | 5 | 5 | 654 50 | 48 | 66 | 9670 64 | 4 | 6 | 9 | 14 | 15 |
| 19 | 53 | 11110 35 | 16 | 32 | 7435 41 | 69 | 174 | 48601 93 | — | — | 5 | — | 64 |
| 30 | 109 | 33816 96 | 19 | 23 | 4349 75 | 86 | 229 | 57731 94 | 3 | — | 3 | 10 | 64 |
| 165 | 501 | 122895 14 | 79 | 131 | 49525 92 | 436 | 1180 | 232223 36 | 21 | 24 | 43 | 68 | 275 |

берни въ 1900 г.

| Д р о г ѣ | | Воевы | Чаповъ | Велеръ | Дѣтшица | Багровъ | Топоровъ | Состояніе сохранныхъ въ годъ | |
|-----------|---------|-------|--------|--------|---------|---------|----------|------------------------------|------|
| Лѣтнихъ | Зимнихъ | | | | | | | Руб. | Коп. |
| 1 | 1 | 10 | — | 30 | 5 | 16 | 60 | 2797 | 76 |
| — | — | 8 | — | 5 | 5 | 4 | 22 | 183 | 40 |
| — | — | 6 | — | 11 | 4 | 6 | 33 | 229 | 61 |
| — | — | 20 | — | 29 | 5 | 10 | 25 | 236 | 3 |
| — | — | — | — | — | — | — | — | 1329 | — |
| — | — | 9 | 1 | 14 | 3 | 10 | 53 | 397 | 68 |
| — | — | 6 | — | 10 | 2 | 10 | 10 | — | — |
| — | 1 | 59 | 1 | 99 | 24 | 56 | 303 | 5143 | 48 |

шова, Шедобинскихъ, Лезавъ, Семенинъ и Куржелевъ. Бѣсъ заливныхъ трубъ въ уездѣ имеется струенныя сохранныхъ и ремонтируются на полюдскіи сумы. ружавъ къ нимъ, 830 боекъ, 19761 валъ, 16048 акет., 4023 бабр., 1035 руж. нас. и 16751 топоровъ. соевоа, 8251 топора, 87 боекъ, 3700 бабровъ и 11512 дѣтшица.

Пожарныя общества (по норм. уст. пож. общ. въ Прив. кралъ, утверж. г. мнн. внутр. дѣль 12 дек. 1898 г.).

Влащевское—дѣятельность заключалась въ организаціи личнаго состава и устройствѣ пожарнаго обоза.

Вольбромское—состояло изъ 114 дѣйствительныхъ членовъ, 6-охотниковъ и 11-жертвователей; участвовало въ тушеніи 1 пожара; дохода и расхода было 367 руб.; общество имѣетъ свой оркестръ музыки.

Кѣлецкое—состояло изъ 31 дѣйствительнаго члена, 179-охотниковъ и 565 жертвователей; участвовало въ тушеніи 9 пожаровъ; дохода было 2,828 р., расхода 2,797 р.; общество имѣетъ собственный оркестръ музыки; инвентарь стражи представлялъ цѣнность 8,841 руб.

Мѣховское—состояло изъ 45 дѣйствительныхъ членовъ, 70-охотниковъ и 76-жертвователей; участвовало въ тушеніи 6 пожаровъ; дохода было 648 р., расхода 510 руб.

Ольнушское—состояло изъ 93 дѣйствительныхъ членовъ и 24-жертвователей; участвовало въ тушеніи 3 пожаровъ; дохода было 298 р., расхода 229 р.; члены общества Филевскій и Пѣховичъ участвовали во всемирномъ пожарномъ съѣздѣ въ Парижѣ съ 24 іюля по 6 августа.

Пинчовское—состояло изъ 55 дѣйствительныхъ членовъ, 60-охотниковъ и 20-жертвователей; участвовало въ тушеніи 2 пожаровъ; дохода было 494 руб., расхода 236 руб.

Сломниское—состояло изъ 73-охотниковъ, участвовало въ тушеніи 2 пож.

Хмѣльниское—состояло изъ 38 дѣйствительныхъ членовъ, 85-охотниковъ и 553-жертвователей; участвовало въ тушеніи 6 пожаровъ; общихъ собраній было 4; дохода было 1,411 руб., расхода 1,329 руб.

НАРОДНЫЯ БѢДСТВІЯ.

Градобитіа. 22 іюня въ гминѣ Мніовѣ Кѣлецкаго уѣзда градомъ повреждены хлѣба на пространствѣ 176 десятинъ на сумму 1,700 р., въ гм. Самсоновѣ, на площади 340 дес. на 7,180 р. и въ гм. Сухедневѣ—на 215 дес. на 1,190 р. и 18 іюля въ гм. Моравица на 457 дес. на 2,518 руб., а всего на пространствѣ 1,188 дес. на 12,588 руб.

Въ ночь на 15 августа въ гминѣ Нагоржаны Пинчовскаго у. сильною бурей съ грозой и градомъ причинены убытки въ садахъ, сѣнокосахъ, постройкахъ и поляхъ, приготовленныхъ подъ озимые посѣвы на 10 т. р. 17 іюля въ деревнѣ Поджаны и имѣніи Ксенжнице-Вельке выпавшимъ градомъ причинены убытки на поляхъ на 2,240 руб.

IV. Народное здравіе и общественное призрѣніе.

Л Е Ч Е Б Н О Е Д Ъ Л О .

Всѣхъ практиковавшихъ врачей въ губерніи въ минувшемъ году было 63, фельдшеровъ 113 и повивальныхъ бабокъ 40. По отношенію къ общему числу населенія одинъ врачъ приходился на 15,168 жителей, фельдшеръ на 8,457 и повивальная бабка на 11,949 женщинъ. Всѣхъ заболѣвшихъ, обращававшихся за медицинскою помощью было: въ больницахъ 2,930, изъ нихъ умерло 233, въ частной практикѣ 52,989, изъ нихъ умерло 2,146. Заболѣвшихъ острозаразными болѣзнями было 8,692, а умерло 574; изъ нихъ 122 отъ скарлатины, 106—тифа, 95—дифтерита, 85—крупы, 51—осложнившейся кори, 47—гриппа, 31—дизентеріи, 23—коклюша и 14—оспы.

Для огражденія населенія отъ венерическихъ заболѣваній, въ городахъ и посадахъ производился осмотръ публичныхъ и подозрительныхъ женщинъ два раза въ недѣлю, причемъ одержимыя этими болѣзнями отправлялись на излеченіе въ ближайшія больницы. Въ минувшемъ году въ гражданскихъ больницахъ больныхъ сифилисомъ состояло 162, изъ нихъ умеръ 1, и въ частной практикѣ 223, умеръ 1. Ослопрививаній сдѣлано 44,451 за вознагражденіе 8 фельдшерамъ въ 150 руб.

Больницъ имѣлось шесть: въ г. Кѣльцахъ на 50 кроватей, г. Олькушѣ—36, г. Мѣховѣ—22, пос. Стопницѣ—32, п. Бускѣ—50 и п. Сольцѣ—20. Двѣ послѣднія больницы были только на время лечебнаго сезона при бускихъ и солецкихъ минеральныхъ водахъ. Кромѣ больницъ имѣлись также тюремныя лазареты при исправительномъ арестантскомъ отдѣленіи (на Лысой горѣ) и кѣлецкой и хенцинской тюрьмахъ, лечебница общины сестръ милосердія (шаритокъ)—въ сел. Курозвенгахъ, Стопницкаго уѣзда, военный лазаретъ въ г. Кѣльцахъ и лазаретъ 41 драгунскаго Ямбургскаго полка въ г. Пичовѣ. Въ Андреевскомъ, Влощовскомъ и Пинчовскомъ уѣздахъ больницъ не имѣется, и лица, нуждавшіяся въ больничномъ пользованіи, помѣщались въ лечебницы ближайшихъ уѣздовъ.

Заболѣвшіе и умершіе отъ острозаразныхъ болѣзней въ 1900 г.

| | Оспа | | Скарлатина | | Дифтеритъ | | Крупъ | | Корь | | Коклюшъ | | Гриппъ | | Т и ф ъ | | | | | | | | | |
|---------------|----------|--------|------------|--------|-----------|--------|----------|--------|----------|--------|----------|--------|----------|--------|----------|--------|----------|--------|------------|---|----------------|---|------------|----|
| | | | | | | | | | | | | | | | сыпный | | брюшной | | возвратный | | неопредѣленный | | Дизентерія | |
| | Заболѣло | Умерло | Заболѣло | Умерло | Заболѣло | Умерло | Заболѣло | Умерло | Заболѣло | Умерло | Заболѣло | Умерло | Заболѣло | Умерло | Заболѣло | Умерло | Заболѣло | Умерло | | | | | | |
| г. Кѣльцы . | 34 | 5 | 63 | 9 | 97 | 8 | 43 | 4 | 58 | 3 | 162 | 3 | 347 | 1 | 5 | 1 | 97 | 11 | — | — | 31 | — | 14 | 3 |
| Андреев. у. . | 35 | 7 | 37 | 4 | 85 | 7 | 24 | 6 | 29 | — | 75 | — | 92 | 2 | 18 | 2 | 93 | 6 | — | — | — | — | 60 | — |
| Влощовскій . | 2 | — | 10 | 5 | 139 | 15 | 109 | 21 | 80 | 10 | 43 | 1 | 1120 | 24 | 23 | 8 | 120 | 29 | — | — | — | — | 67 | 5 |
| Кѣлецкій . | 5 | — | 55 | 6 | 86 | 7 | 43 | 4 | 53 | — | 27 | — | 300 | 3 | 91 | 5 | 45 | 3 | — | — | 29 | 2 | 106 | 5 |
| Мѣховскій . | 4 | 1 | 72 | 12 | 231 | 25 | 58 | 14 | 32 | 1 | 97 | 6 | 213 | 3 | — | — | 89 | 6 | — | — | 35 | 1 | 28 | — |
| Олькушскій . | 10 | 1 | 299 | 80 | 229 | 28 | 80 | 13 | 204 | 16 | 469 | 7 | 638 | 9 | — | — | 135 | 11 | — | — | 42 | 3 | 326 | 13 |
| Пинчовскій . | 10 | — | 11 | 2 | 85 | 2 | 56 | 13 | 54 | 1 | 106 | 4 | 240 | 5 | — | — | 129 | 7 | — | — | 8 | — | 42 | 3 |
| Стопницкій . | 3 | — | 47 | 4 | 53 | 3 | 73 | 10 | 98 | 20 | 26 | 2 | 142 | — | 19 | 2 | 90 | 8 | — | — | 21 | 1 | 36 | 2 |
| Итого . | 103 | 14 | 594 | 122 | 1005 | 95 | 486 | 85 | 608 | 51 | 1005 | 23 | 3092 | 47 | 156 | 18 | 798 | 81 | — | — | 166 | 7 | 679 | 31 |

а всего пользовалось 8,692, умерло 574.

Аптекъ имѣлось 45; изи нихъ 27 пормальныхъ и 16 сельскихъ. По отношенію къ общему числу наличнаго населенія одна аптека приходилась на 23,125 чел. Въ Кѣльцахъ, при населеніи въ 23,352 душъ, аптекъ имѣется лишь двѣ—столько же, сколько ихъ было 30 лѣтъ тому назадъ, когда населеніе Кѣльцъ не превышало 7 тыс. чел. На время лѣтняго лечебнаго сезона открывалось два временныхъ аптечныхъ отдѣленія: при солецкихъ минеральныхъ водахъ и при водолечебномъ заведеніи „Гонлана“ въ мѣстности „Ойцовъ“. Аптечныхъ складовъ имѣлось восемь—три въ Кѣльцахъ (и лавка для продажи красильныхъ матеріаловъ), и по одному въ городахъ Мѣховѣ, Олькушѣ, Пинчовѣ, Хмѣльницѣ и п. Бускѣ.

При аптекахъ состояли 81 фармацевтъ, въ томъ числѣ 1 магистръ фармаціи, 41 провизоръ, 18 аптекарскихъ помощниковъ и 21 аптекарскій ученикъ.

БУСКІЯ МИНЕРАЛЬНЫЯ ВОДЫ.

Географическое положеніе Бускаго курорта, геологическое строеніе его почвы, а равно размѣры и свойство больнеологическихъ его сооружений, неизмѣнившіеся въ отчетномъ году, изложены въ отчетѣ за 1898 г.

Лечебный курсъ открытъ былъ $8\frac{1}{2}$ мая послѣ совершенія молебствія. Общій сѣздъ на курортъ лечащихся былъ нѣсколько менѣе сравнительно съ 1899 г., такъ какъ множество больныхъ было отвлечено на заграничныя минеральныя воды и поѣздкою на Парижскую выставку.

Лечебный курсъ былъ гораздо благоприятѣе для больныхъ въ смыслѣ прохожденія ими больнеологическаго леченія, чѣмъ въ предшествовавшемъ году, такъ какъ общее число дождливыхъ дней въ 1900 г. было почти вдвое менѣе, а общее число безоблачныхъ превышало таковое же число дней лечебнаго сезона 1899 г. на 31 день. Кромѣ того и средняя дневная температура во время отчетнаго лечебнаго сезона была сравнительно выше. Самымъ теплымъ лѣтнимъ мѣсяцемъ, въ видѣ исключенія сравнительно съ прежними годами, въ минувшемъ г. былъ июль, хотя онъ и отличался меньшимъ числомъ безоблачныхъ дней и наибольшею влажностью.

Наблюденія Буской метеорологической станціи во время лечебнаго курса 1900 г.

| | Температура по цѣльсію | | | | | | Атмосферное давленіе въ т. т. | | | | | Атмосферическіе осадки въ т. т. | | | | Господству ющіе вѣтры и сила ихъ | | Относительная влажность по психрометру | | |
|--------------|--------------------------------------|-----------------|---------------------------|-----------------|----------------------------|-------------|------------------------------------|-------------|-------------------------------------|------------------------------------|-------------|--|---|---|-------------------------|----------------------------------|----|--|-------------------|------------|
| | Средняя суточ. температура за мѣсяцъ | | Наивысшая температура дня | | Наименьшая температура дня | | Высшее суточное давленіе атмосферы | | Среднее суточное атмосфер. давленіе | Нисшее суточное атмосфер. давленіе | | Наибольшее суточное осадковъ за мѣсяцъ | | число дней съ атмосферическими осадками | | число безоблачныхъ дней | | | направленіе вѣтра | сила вѣтра |
| | число градусовъ | число градусовъ | число дней | число градусовъ | число дней | число т. т. | число дней | число т. т. | число т. т. | число дней | число т. т. | число дней | общее колич. атмосфер. осадковъ за мѣсяцъ | число дней съ атмосферическими осадками | число безоблачныхъ дней | | | | | |
| май . . . | 11,7 | 24,6 | 5 | 1,7 | 1 756,4 | 2 | 749,2 | 740,1 | 1 | 15,6 | 1 | 33,4 | 9 | 14 | ONO | 4 | 61 | | | |
| іюнь . . . | 13,4 | 28,2 | 8 | 7,9 | 1 756,0 | 2 | 749,7 | 741,8 | 1 | 5,2 | 2 | 25,1 | 10 | 17 | NWN и W | 3 | 63 | | | |
| іюль . . . | 19,8 | 34,0 | 2 | 8,2 | 2 757,6 | 1 | 750,6 | 742,5 | 2 | 33,4 | 1 | 100,2 | 8 | 16 | NON и NWN | 2 | 70 | | | |
| августъ . . | 17,6 | 29,5 | 3 | 7,0 | 2 758,0 | 2 | 751,3 | 745,4 | 2 | 37,7 | 1 | 83,9 | 9 | 17 | SOS и ONO | 3 | 67 | | | |
| сентябрь . . | 14,0 | 26,3 | 2 | 7,6 | 1 756,2 | 4 | 751,8 | 747,0 | 2 | 6,9 | 1 | 12,3 | 10 | 14 | SOS и NWN | 4 | 71 | | | |

Общее число больныхъ, воспользовавшихся больнеологическимъ леченіемъ въ курортѣ было 2452, въ число коихъ вошли нижніе чины Кѣлецкаго мѣстна-

го военного лазарета (106), большие Буской св. Николая больницы (332) и чины отдельного корпуса пограничной стражи (140 чел.).

Большинство больных, за исключением больничных и лазаретных, были из польских губерний. В отношении вероисповедания больше всего посетили курорт католики (1164 ч.), евреи (321 ч.), затем православные (278 ч.) и лица других вероисповеданий. Из общего числа больных вполне оплатили свое лечение согласно таксе, утвержденной на предметы и принадлежности бальнеологического лечения в Буске г. министромъ земледѣлія и государственныхъ имуществъ 1394 чел., изъ коихъ много дѣтей, лечение которыхъ на основаніи тѣхъ-же правилъ, оплачивалось половинною стоимостью.

Общее число больных, воспользовавшихся совершенно бесплатно леченіемъ бускими минеральными источниками, кромѣ больныхъ военного лазарета (10 ч. за весь сезонъ), мѣстной больницы (25 ч. ежедневно) и лазарета пограничной стражи (17 чел. приблизительно), было 261 чел.

Независимо бесплатнаго леченія, въ теченіи лечебнаго сезона, по примѣру прежнихъ лѣтъ, практиковалось также и леченіе бускими водами на льготныхъ условіяхъ, при чемъ больные за право входа въ садъ или же не платили вовсе или же вносили лишь половинную стоимость. Число такихъ больныхъ, кромѣ больныхъ военного лазарета, корпуса пограничной стражи и Буской св. Николая больницы, было 206 чел.

Кромѣ вышеобъясненныхъ размѣровъ благотворительной дѣятельности Бускаго курорта, съ тою-же цѣлью администраціей водъ, на основаніи существующихъ въ курортѣ правилъ, собирался 5 к. сборъ съ билетовъ на лечебныя ванны, въ пользу мѣстной больницы св. Николая. Общая сумма этого сбора, взыскиваемого съ больныхъ при продажѣ имъ по полной цѣнѣ билетовъ на ванны, простиралась до 1782 руб. 80 коп. и, по мѣрѣ поступления, вносилась въ Стопницкій уѣздный совѣтъ общественаго призрѣнія.

Общее число отпущенныхъ больнымъ лечебныхъ ваннъ въ теченіи лечебнаго курса 1900 г. было 62634, изъ коихъ: 57827 сѣрныхъ, 4428 грязевыхъ, 233 прѣсныхъ, 76 электрическихъ и электротерапевтическихъ, 65 хвойныхъ и 2 паровыхъ. Изъ общаго числа ваннъ отпущено бесплатно 9306 и льготныхъ 1449.

Общій доходъ отъ Бускаго курорта вмѣстѣ съ принадлежащимъ ему фольваркомъ „Надоле“, выразился поступленіемъ въ казну 36896 р. 72 к.—на 1978 р. 66 к. менѣе противъ 1899 г., кромѣ вышепомянутыхъ 1782 р. 80 к., внесенныхъ въ пользу буской св. Николая больницы.

Въ 1900 г. на водахъ произведены нижеслѣдующія переустройства и улучшенія. Для увеличенія дебита буской воды, изъ источниковъ №№ 1 и 2, разработанныхъ въ 1895 и 1899 г. г., согласно постановленію коммисіи, занимающейся проектомъ преобразованія курортовъ, порешедшихъ въ казенное завѣдываніе, выполнены слѣдующія переустройства: а) для устраненія вліянія противудавленія въ источникахъ №№ 1 и 2, отверстія буровыхъ ихъ скважинъ понижены болѣе, чѣмъ на арш.; б) выправлены оба минеральные водопровода отъ обоихъ источниковъ до сборнаго бассейна, устроеннаго въ 1899 г.; в) водопроводы перебраны, отремонтированы и уложены такимъ образомъ, что имѣютъ паденіе къ сборному колодцу и г) въ мѣстахъ перехода буровыхъ скважинъ источниковъ въ водопроводы, сдѣланы приспособленія въ устраненіе накопленія газовъ, выдѣляющихся изъ минеральной воды, своимъ противудавленіемъ вредно вліяющихъ на величину напора воды въ буровыхъ. При источникѣ № 1 переустроенъ буфетъ. Устроенъ новый водопроводъ отъ вновь разработаннаго въ 1899 г. источника № 5 до магистральной водопроводной трубы источника № 1 (bis). Отъ вновь разработаннаго сѣрнаго источника № 6 уложенъ новый водопроводъ до новаго сборнаго бассейна минеральной воды. Источникъ № 3 на значительную глубину перекрѣпленъ новыми трубами и наложеніемъ задвижки запертъ въ устраненіе вліянія его на источникъ № 4. Какъ въ этихъ источникахъ, такъ и въ остальныхъ установлены новые краны. Въ устроенномъ въ 1899 г. водосборномъ бассейнѣ заложена сточная труба изъ источника № 6 и понижены въ немъ отверстія остальныхъ источниковъ водъ, соотвѣтственно новому положенію ихъ водопроводовъ. Сборный колодець углубленъ на 2 саж. для возможности собиранія въ немъ воды при условіи устраненія вреднаго вліянія давленія этой воды на устья впадающихъ въ этотъ бассейнъ минеральныхъ водопроводовъ. Къ каждому изъ сточныхъ отверстій водопроводовъ въ бассей-

нѣ приспособлены до его дна проводы воды въ предупрежденіе ея разбрызгиванія. Въ сборномъ колодезѣ устроенъ новый деревянный поплавокъ для устраненія потери сѣродорода минеральною водою и вліянія на нее атмосфернаго воздуха. Въ крышкѣ бассейна пробито нѣсколько люковъ и въ каждомъ устроены приспособленія для безопаснаго измѣренія дебита каждаго изъ источниковъ впадающихъ въ сборный колодезь. Новый паровой насосъ системы „Блэкъ“ работающій въ помощь насосу, пріобрѣтенному въ 1897 г., установленъ въ земляной выемкѣ, служащей помѣщеніемъ прежняго пароваго насоса; выемка эта увеличена въ размѣрахъ, обложена глиною и укрѣплена толстою кирпичною кладкою на цементѣ. Дополнительный паровой насосъ соединенъ эмалированными чугунными трубами со сборнымъ колодеземъ минеральной воды и источникомъ „Ротунда“ съ одной стороны, и съ водонапорными резервуарами съ другой. Установленъ въ паровичномъ отдѣленіи 4-ый паровой вертикальный котель для питанія паромъ насосовъ и нагреванія минеральной грязи для грязелечебницы. Всѣ топки въ паровыхъ котлахъ, приспособленныя для дровъ, передѣланы подъ каменный уголь, при чемъ въ 2 котлахъ установлены новые колосники. Передѣланъ и перемѣщенъ на другое мѣсто прежній паровой насосъ съ маховикомъ. Установлено при паровыхъ котлахъ 6 новыхъ паровыхъ вентиляхъ и 1 инжекторъ. При ваннахъ бассейнахъ 30 шт. крановъ смѣстителей срока 1899 г. замѣнены новыми. Госпитальное отдѣленіе ваннаго зданія передѣлано съ установкою въ немъ каменныхъ стѣнъ. Въ вестибюлѣ ваннаго зданія и отчасти въ ожидальномъ залѣ женскаго отдѣленія разобраны старыя деревянныя полы и замѣнены новыми изъ керамиковыхъ плитокъ съ узорами. Въ 12 верхнихъ окнахъ ваннаго зданія установлены новые полукруглыя оконныя переплеты съ новыми лягерными стеклами. Водопроводныя трубы, въ предѣлахъ строящейся грязелечебницы, переложены во вновь устроенный каналъ, выложенный камнемъ, при чемъ самыя трубы обернуты въ 3 слоя дурными проводниками тепла и окрашены. При буровой скважинѣ источника № 1 (bis) устроены новыя приспособленія для бювета. Грязелечебное отдѣленіе зданія ваннъ отремонтировано съ расчетомъ, чтобы оно могло прослужить для медицинскихъ потребностей больныхъ еще въ теченіи отчетнаго лечебнаго курса на водахъ, въ концѣ коего должна быть окончена постройкою новая грязелечебница. Въ госпитальномъ отдѣленіи зданія ваннъ перестроена комната для ожиданія больныхъ. Стѣны ваннаго зданія, снаружи и внутри, въ мѣстахъ порчи ихъ отъ сырости, оштукатурены по проволоку на гвоздяхъ и окрашены. Для уменьшенія сырости стѣны ваннаго зданія окончиваются изготовленіемъ водосточные желоба и трубы для всѣхъ его крышъ, при чемъ выполнены приспособленія для спуска дождевой воды въ каналы, устроенные въ 1899 г. для отвода отработанной сѣрной воды. При котельномъ отдѣленіи удлинена главная дымовая труба съ цѣлью усиленія тяги въ котлахъ. Для всѣхъ ваннахъ кабинетовъ ваннаго зданія пріобрѣтена новая буковая мебель, состоящая для каждаго изъ кабинетовъ изъ дивана, двухъ стульевъ, стола и зеркала съ гуттаперчевою прокладкою во избѣжаніе вреднаго дѣйствія сѣродорода на амальгаму. Зданіе курортнаго театра отремонтировано снаружи и внутри. Меблированные комнаты мѣстами также отремонтированы и мебель въ нихъ дополнена новою. Зданіе казеннаго ресторана отремонтировано. Дворъ, прилегающій къ ресторанной кухнѣ обнесенъ досчатымъ заборомъ и изгородью изъ елокъ. Существовавшій при зданіи казеннаго ресторана, открытый каналъ для отвода дождевой воды, передѣланъ въ закрытый для предупрежденія возможности засоренія его отбросами изъ кухни ресторана. Крытая галлерей при ресторанѣ, влѣдствіе ветхости, снесена до основанія. Вмѣсто нея, въ связи съ рестораномъ, устроена новая деревянная пристройка, крытая толемъ съ приспособленіями для огражденія ея отъ солнца, дождя и вѣтра. Въ ресторанѣ пополнена мебель, столовое бѣлье и посуда. Въ курортномъ саду выполнены многія улучшения, при чемъ нѣкоторыя съ декоративною цѣлью выполнены изъ камня. Для предупрежденія скопленія курортной публики на главной дорожкѣ курортнаго цвѣтника разбито еще нѣсколько новыхъ дорожекъ съ устройствомъ новыхъ чугунныхъ скамеекъ. Въ одномъ изъ казенныхъ меблированныхъ флигелей при водахъ устроенъ врачебный покой для подачи первой медицинской помощи въ несчастныхъ случаяхъ, всѣ принадлежности для коего уже имѣются.

ОБЩЕСТВЕННОЕ ПРИЗРѢНІЕ.

Въ вѣдѣніи губернскаго и четырехъ уѣздныхъ совѣтовъ общественаго призрѣнія—Мѣховскомъ, Олькушскомъ, Пинчовскомъ и Стопницкомъ—въ 1900 г. состояло: 6 больницъ, 1 дѣтскій р.-к. пріютъ и 7 богадѣленъ. Больницы имѣлись: св. Александра въ г. Кѣльцахъ, св. Анны въ г. Мѣховѣ, св. Власія въ г. Олькушѣ, св. Карла въ п. Стопницѣ, св. Николая въ п. Бускѣ (лѣтняя) и св. Эдуарда въ п. Сольцѣ (лѣтняя), дѣтскій р.-к. пріютъ въ Кѣльцахъ и богадѣльни—въ Кѣльцахъ—св. Троицы, въ г. Хенцинахъ, въ Мѣховѣ—св. Варвары, въ Олькушѣ, п. п. Пилицѣ и Нов.-Корчинѣ и г. Пинчовѣ. Штатное число кроватей въ больницахъ было 210 и запасныхъ 35, всего 245. Общее число больныхъ, оставшихся съ 1899 г. и поступившихъ въ 1900 г. было 2,003, изъ нихъ выбыло 1,641; умерло 208 или 10.38%—по сравнению со смертностью 1899 г., когда % смертности былъ 9.71%—въ 1900 г. она увеличилась на 0.67%; осталось къ 1901 г. 154 больныхъ. Кромѣ того въ этихъ больницахъ пользовалось 43 воинскихъ чина, изъ нихъ выздоровѣло 28, выписано и отправлено въ военный лазаретъ 11, умеръ 1 и осталось къ концу года 3. Сифилитическихъ больныхъ пользовалось: съ первичными признаками 26, вторичными 132, всего 158, изъ этого числа выздоровѣло 147, умеръ 1 и оставалось къ 1901 г. 10. Средній расходъ на содержаніе 1 больнаго въ сутки составлялъ 22.1 (въ Буской больницѣ), высшій 33.37 (Мѣховскій) и низшій 19.6 (Стопницкій), на лекарства—средній 6.6 (Стопница), высшій 39.6 (Сольцъ) и низшій 3.55 (Олькушъ), на все др. потребности—отопленіе, освѣщеніе, одежду и пр.—ср. 46.1 (Бускъ), высш. 83.3 (Стопница) и низш. 11.8 (Олькушъ). Въ Кѣлецкомъ дѣтскомъ р.-к. пріютѣ было призрѣваемыхъ 73—мальчиковъ 30 и дѣвочекъ 43, кромѣ того 55-60 приходящихъ дѣтей. Средній годовоі расходъ на содержаніе 1 воспитанника составляла 53 р. 91 к., а суточный—14.74 к. Въ богадѣльняхъ призрѣвалось 19 мужчинъ и 55 женщинъ. Высшая норма продовольствія каждаго призрѣваемаго составляла 8.92 к. (Кѣльцы), низшая 1.42 к. (Хенцины) и средняя 4.9 к. (Новый-Корчинъ), а на пр. потребности—высш. 24.6 (Н.-Корчинъ), низш. 0.76 (Пинчовъ) и срд. 11.2 (Пилица). Все упомянутыя заведенія располагали, кромѣ недвижимостей, домовъ, земель, огородовъ, капиталомъ 119,403 руб., хранящихся частью въ Варшавской конторѣ государственнаго банка и въ сберегательной конторѣ при этомъ банкѣ, въ кассахъ совѣтовъ, въ Варшавской главной земской дирекціи и въ ипотечномъ обезпеченіи. Капиталъ этотъ подраздѣляется на—основной 42,527 р., запасный 34,558 р., въ ипотечномъ обезпеченіи 18,809, сберегательной кассѣ и кассахъ совѣтовъ 23,508. Доходъ и расходъ суммъ благотворительныхъ заведеній по совѣтамъ общественаго призрѣнія распределяется слѣдующимъ образомъ: оставалось отъ 1899 г. 7,809 руб., поступило въ 1900 г. 44,440 р., израсходовано 41,821 и оставалось къ 1901 г. 10,434. Кромѣ поименованныхъ суммъ въ вѣдѣніи губернскаго совѣта общественаго призрѣнія состоятъ еще капиталы въ суммѣ 15,450 р. на содержаніе сестеръ милосердія при Кѣлецкой больницѣ св. Александра, а также общіе случайные доходы и переходящія суммы, оборотъ которыхъ былъ слѣдующій: оставалось отъ 1899 г. 38,081 р., поступило въ 1900 г. 54,368 р., израсходовано 27,517 р. и оставалось къ 1901 г. 61,164 р., въ томъ числѣ % бумагами 1,800 р., денежными документами 50,867 и наличностью 12,496 руб.

Для призрѣнія лицъ, неспособныхъ къ труду по дряхлости, болѣзни или увѣчью и неимѣющихъ ни собственныхъ средствъ къ жизни, ни родственниковъ, кои могли бы содержать ихъ, а также для призрѣнія малолѣтнихъ сиротъ, крѣмъ существующихъ въ губерніи въ вѣдѣніи совѣтовъ общественаго призрѣнія и частныхъ благотворительныхъ обществъ пріютовъ и богадѣленъ, поименованныхъ въ прилагаемой ниже вѣдомости, находится еще 70 домовъ призрѣнія, состоящихъ исключительно въ вѣдѣніи гминныхъ сходовъ, въ домахъ этихъ призрѣвается около 400 бѣдныхъ старцевъ, калѣкъ и малолѣтнихъ сиротъ обоіаго пола. Дома содержатся, преимущественно, на проценты отъ отказанныхъ въ ихъ пользу въ разное время разными лицами капиталовъ и ипотечно обезпеченныхъ на недвижимостяхъ периодическихъ получекъ деньгами, хлѣбными продуктами, одеждой, дровами и. т. п.—въ рѣдкихъ случаяхъ на средства подлежащихъ гминныхъ сходовъ. Дома эти владѣютъ капиталомъ въ общей сложности въ 75,653 р. и болѣе чѣмъ 250 моргами земли. Въ нѣкоторыхъ гминахъ принадлежащія домамъ призрѣнія земельные участки сдаются въ аренду, въ другихъ же—землею пользуются сами призрѣваемые.

Кромѣ 70 домовъ призрѣнія, во многихъ гминахъ имѣются капиталы (въ тѣщемъ 15,667 руб.) и земельные участки (30 морговъ) на постройку еще 33 оакихъ домовъ.

О насильственныхъ и случайныхъ смертяхъ за 1900 г.

| | Лица умершія насильственными и случайными образомъ | | | | | | | | | | | | | | | | | | | | | | | | | | | | | | | | | | | | | | |
|-------------------|--|----------------|-------|-----------------------|----------------|-------|--------------|----------------|-------|-------------------------|----------|----------------------|------------------------|---------------|----------------------------|-----------------------------|--------------------|----------|--|------------------|-------------------------|--|----|----|----|----|---|---|---|----|----|---|---|----|----|----|----|-----|----|
| | Число случаевъ смертоубійствъ | | | Жертвы смертоубійствъ | | | Самоубійствъ | | | Скоростипно умершіе отъ | | | Найденныя мертвыя тѣла | | | ЖЕРТВЫ СЛУЧАЙНОЙ СМЕРТИ | | | Всего умерло отъ насильствъ и случайностей | | | | | | | | | | | | | | | | | | | | |
| | Дѣтубійствъ | Смертоубійствъ | Итого | Дѣтубійствъ | Смертоубійствъ | Итого | Дѣтубійствъ | Смертоубійствъ | Итого | Богазней | Пьянства | Неизвѣстныхъ причинъ | Итого | Убито проломъ | Завалено и упало съ высоты | Сторѣло и упало на пожарахъ | Умерло отъ ожоговъ | Замерзло | | Утохло животными | Умерло отъ случайностей | Всего умерло отъ насильствъ и случайностей | | | | | | | | | | | | | | | | | |
| г. Кѣльы | 1 | 2 | 3 | 1 | 2 | 2 | — | — | — | — | — | 4 | 1 | 4 | 1 | — | — | — | | — | — | — | 7 | 4 | | | | | | | | | | | | | | | |
| Кѣленкій у. | — | — | — | 1 | — | — | 3 | — | — | — | — | 4 | 1 | 8 | 1 | — | 2 | 1 | — | — | — | 13 | 4 | 24 | 6 | | | | | | | | | | | | | | |
| Андреевскій " | 2 | — | 2 | 1 | 1 | — | 5 | 3 | — | — | — | — | — | — | — | 1 | 2 | 1 | — | — | — | 4 | 3 | 13 | 7 | | | | | | | | | | | | | | |
| Влоцковскій " | 1 | — | 1 | — | 1 | — | 11 | 9 | 1 | — | — | — | — | — | — | — | 3 | 2 | — | — | — | 11 | 5 | 25 | 14 | | | | | | | | | | | | | | |
| Мховскій " | 1 | 2 | 3 | — | — | — | 3 | 4 | — | — | — | — | — | — | — | 2 | 1 | — | — | — | — | 5 | 1 | 13 | 7 | | | | | | | | | | | | | | |
| Ольхунскій " | 3 | 2 | 5 | 2 | 1 | 2 | 4 | 1 | 4 | 9 | 3 | 5 | 2 | 3 | 5 | 17 | 10 | 2 | — | — | — | 13 | 10 | 40 | 23 | | | | | | | | | | | | | | |
| Пинчовскій " | — | 3 | 3 | — | — | — | 1 | 2 | 1 | 2 | 1 | 2 | 5 | 3 | — | — | — | 1 | — | — | — | 5 | 1 | 13 | 10 | | | | | | | | | | | | | | |
| Столицкій " | 4 | — | 4 | 3 | 1 | — | 1 | 3 | — | — | — | 4 | 5 | 8 | — | — | — | — | — | — | — | 1 | 5 | 13 | 9 | 21 | | | | | | | | | | | | | |
| ВСЕГО по губерніи | 12 | 9 | 21 | 8 | 3 | 5 | 11 | 5 | 13 | 134 | 23 | 8 | 2 | 17 | 16 | 54 | 38 | 9 | 6 | — | 1 | 12 | 7 | 5 | — | 9 | 4 | 2 | 1 | 16 | 16 | 3 | 3 | 20 | 10 | 71 | 38 | 159 | 90 |

Въ 1900 г. отъ насилія и случайностей умерло 249 человекъ, въ томъ числѣ: мужчинъ 159 и женщинъ 90. Число жертвъ насилія и случайностей раздѣляется такъ: 8 дѣтубійствъ, 3 смертоубійства, 13 самоубійствъ, 15 найденныхъ мертвыхъ тѣлъ; скоропостижно умершихъ—57 отъ болѣзней, 10 отъ пьянства, 33 отъ неизвѣстныхъ причинъ; жертвъ случайной смерти 109—1 убито громомъ, 19 задушено и упало съ высоты, 5 сторѣло и убито на пожарахъ, 13 умерло отъ ожоговъ, 3 замерзло, 32 утонуло, 6 убито животными и 30 умерло отъ другихъ случайностей.

Благотворительныя общества, учрежденія и капиталы
Кѣлецкой губерніи.

Наименование благотворительных учреждений

| 1 | 2 | 3 | 4 | Число лиц, воспитываемых в учреждении в 1899 году | | | | | | Основные средства учреждения | | | | | | Источники средств учреждения | | | |
|--|--------------------|---|----|---|-----|----------|---|-----|----------|------------------------------|----|----|---|----------|----------------|------------------------------|----|---|----------------|
| | | | | Лица, живущие в учреждениях или при них | | | Лица, живущие в учреждениях или при них | | | Источники средств учреждения | | | | | | Источники средств учреждения | | | |
| | | | | Дети | Тин | Взрослые | Дети | Тин | Взрослые | Источники средств учреждения | | | | | | Источники средств учреждения | | | |
| 1 | 2 | 3 | 4 | 5 | 6 | 7 | 8 | 9 | 10 | 11 | 12 | 13 | 14 | 15 | 16 | 17 | 18 | | |
| II. Благотворительные учреждения. | | | | | | | | | | | | | | | | | | | |
| I. ДЕТСКИЕ ПРИЮТЫ: | | | | | | | | | | | | | | | | | | | |
| 1.—Ивцевский детский православный приют. | | | | | | | | | | | | | | | | | | | |
| 1 | 22 октября 1882 г. | Клязминского отделения русского благотворительного общества | 25 | 12 | 13 | — | — | — | — | — | — | — | Усадьба в Клязьме, в которой помещается приют | — | — | — | — | Содержание из средств Клязминского отделения русского благотворительного общества | 3870 р. 59 к. |
| 2.—Ивцевский детский католический приют. | | | | | | | | | | | | | | | | | | | |
| 1 | — | Клязминского губернского совета общественного призрения | 66 | 27 | 39 | — | — | 74 | — | — | — | — | Два участка в 56 пр. земли в Клязьме и каменный дом, в котором помещается приют | — | 11738 р. 80 к. | — | — | Содержание из средств Клязминского губернского совета общественного призрения в 3 отъ казенных зданий | 1974 р. 32 к. |
| 2. БОЛЬНИЦЫ: | | | | | | | | | | | | | | | | | | | |
| 1.—Г. Ивляны—Св. Александра. | | | | | | | | | | | | | | | | | | | |
| 1 | 1828 г. | Клязминского губернского совета общественного призрения | 50 | — | — | — | — | 782 | — | — | — | — | 287 пр. города в Клязьме и каменный 2-этажный дом с каменными стенами и кровлей, в которых помещается больница | 16987 р. | 41197 р. 73 к. | — | — | Отъ Клязминской губернии в 1899 г. 4197 р. 73 к. Плата на лечение и 6 отъ казенных зданий | 12090 р. 87 к. |
| 2.—Г. Мхоян—Св. Анны. | | | | | | | | | | | | | | | | | | | |
| 1 | 1852 г. | Мхоянского уездного совета общественного призрения | 22 | 13 | 12 | 94 | — | — | — | — | — | — | 6 мор. 212 пр. земли в Мхоян и каменный дом с 3 каменными этажами, в нем же и садиках помещается больница | 17400 р. | 3747 р. 25 к. | — | — | Отъ г. Мхоян 164 р. 77 к. | 3682 р. 18 к. |
| 3.—Г. Олакуш—Св. Власа. | | | | | | | | | | | | | | | | | | | |
| 1 | 1844 г. | Олакушского уездного совета общественного призрения | 36 | — | — | 92 | — | — | — | — | — | — | Каменный 2-этажный дом в Олакуше, в котором помещается больница | 4850 р. | 15600 р. 36 к. | — | — | Отъ г. Олакуш 1750 р. 12 к. Плата на лечение и 6 отъ казенных зданий | 3482 р. |
| 4.—п. Буськ—Св. Николая (дети). | | | | | | | | | | | | | | | | | | | |
| 1 | 1826 г. | Степановского уездного совета общественного призрения | 50 | 17 | 7 | 195 | — | — | — | — | — | — | Каменный 2-этажный дом с 3 флигелями в Буське, в котором помещается больница и участок земли под садом и двором | 7500 р. | 450 р. | — | — | Отъ г. Степановского уезда 285 р. 61 к. отъ Олакушского уездного совета общественного призрения | 9170 р. 83 к. |
| 5.—п. Савецк—Св. Одуарда (дети). | | | | | | | | | | | | | | | | | | | |
| 1 | 1870 г. | Степановского уездного совета общественного призрения | 20 | 11 | 3 | 44 | — | — | — | — | — | — | Деревянный дом в Савецке, в котором помещается больница | 2800 р. | 255 р. | — | — | Отъ г. Степановского уезда 28 р. 60 к. отъ губернского совета общественного призрения | 4235 р. 55 к. |

Наименование благотворительных учреждений

| 1 | 2 | 3 | 4 | 5 Число лиц, получивших помощь в 1899 году | | | | | | 6 Основные средства учреждения | | | | 7 Текущие средства учреждения | | | 8 | | |
|---|---|--|-----|--|------------|------------|------------|---------|----|--------------------------------|----|--------------------------|--|-------------------------------|----------------|--|--|---------------|----|
| | | | | а) Девочки | | б) Женщины | | в) Дети | | г) Мужчины | | НЕДВИЖИМАЯ СОБСТВЕННОСТЬ | | 14 | 15 | 16 | | 17 | 18 |
| | | | | д) Дети | е) Женщины | ж) Дети | з) Мужчины | 10 | 11 | 12 | 13 | | | | | | | | |
| 6.—п. Столица—Св. Караа. | 1854 г. | Стойничего уездного общества общественного призрения | 32 | 7 | 9 | 133 | — | — | — | — | — | — | 2 мор. земли под садами в Столице и каменный в уездный домъ съ дворами и сараемъ | 7650 р. | 1500 р. | 7401 р. 06 к. Плате на счетъ проценты по облигациямъ, а также по ссудамъ и займамъ | — | 4224 р. 3 к. | |
| 3. БОГАДЪЛЬНИ: 1.—г. Мылды—Св. Троицы. | 1808 г. учреждена императоромъ Александромъ Николаевичемъ | Кавказского губернского общества общественного призрения | — | — | — | 1 | — | — | — | — | — | — | Каменный домъ въ Кавказе, въ которомъ помещается богадельня | — | 8663 р. 63 к. | 5100 р. 38 к. 8 ст. на капиталъ | Отъ г. Мылды 150 р. | 1325 р. 98 к. | |
| 2.—г. Мхкоа—Св. Нарияры. | 1858 г. | Мхкоаского уездного общества общественного призрения | 12 | — | — | 3 | — | — | — | — | — | — | 223 пр. земля въ Мхкоа и каменный домъ, въ которомъ помещается богадельня | 1932 р. | 28612 р. 56 к. | 1850 р. 22 к. 8 ст. на капиталъ и капиталъ на содержание | — | 882 р. 51 к. | |
| 3.—г. Олуашъ. | Въ XV в. | Олуашинского уездного общества общественного призрения | 12 | — | — | 1 | — | — | — | — | — | — | 1 мор. 125 пр. и деревянный домъ для помещенія призриваемыхъ | 770 р. | 1484 р. 57 к. | 970 р. 70 к. 8 ст. на капиталъ | Отъ Олуашинской церкви съсудъ 40 р. 205 к. | 976 р. 70 к. | |
| 4.—г. Пачоаъ. | Позднѣе | Пачоаинского уездного общества общественного призрения | 6 | — | — | 3 | — | — | — | — | — | — | 150 пр. земля въ Пачоае и каменный домъ, въ которомъ помещается богадельня | 500 р. | 1208 р. 38 к. | 347 р. 3 к. 1/2 ст. отъ общ. для капиталъ | — | 33 р. 39 к. | |
| 5.—г. Хеццны. | До 1481 г. | Кавказского губернского общества общественного призрения | 4 | — | — | 1 | — | — | — | — | — | — | Каменный домъ съ Хеццнахъ, въ которомъ помещается богадельня | 510 р. | 752 р. 37 к. | 74 р. 4 к. 8 ст. капиталъ и арендованный съ общ. капиталъ | — | 36 р. 73 к. | |
| 6.—п. Курована—Св. Николгея а'Паво. | 1845 г. | Нариванского общества помощи и заботы о "Паритокъ" (Св. Разаира) | 100 | — | — | — | — | — | — | — | — | — | 8 морсехъ земли и здания для помещенія богадельни и им. Кобызны въ Онутовскомъ уездѣ Радосной губернии | 18000 р. | 27800 р. | 2735 р. | — | 2735 р. | |

| Наименование благотворительных учреждений | Как и когда основано | Название владельцев, инициаторов, общества или лица, кому учреждены пожертвования | На сколько человек рассчитано учреждение или количество помещений | Число лиц, пользующихся помещениями | | | | | | Средства учреждения в 1899 году | | | Основные средства учреждения | | | Текущие средства учреждения | | Расхода на год | | | | |
|---|--|---|---|-------------------------------------|---------|----------|----------|---------|---------|---------------------------------|---------|---------|------------------------------|-------|-------|-----------------------------|---|----------------|--|---------------------------------|-----------------|-------------|
| | | | | Дети | | | Взрослые | | | в виде имущества | | | в виде наличности | | | Недвижимая собственность | Общая сумма в наличности, ссудах, векселях, облигациях, ссудных капиталах | | Доходы и проценты с капитала, ссуды, облигаций, акций, за исключением полученных в 1898 и 1899 гг. | Пособия отсюда и из какой суммы | | |
| | | | | Мальчики | Девочки | Взрослые | Дети | Мужчины | Женщины | Дети | Мужчины | Женщины | Всего | Всего | Всего | | | | | | 1898 | 1899 |
| 6—с. Таранка. | 1884 г. владелица им. Бровцова гр. Раисой Александровной Волынской | Обществу гнилы Мстачев. | 6 | — | — | — | — | — | — | — | — | — | — | — | — | — | — | — | — | См. ст. 17. | | |
| Во Владыковском. | Около 1800 г. обществ. здания | Обществу гнилы Куржалец. | 8 | — | — | — | — | — | — | — | — | — | — | — | — | — | — | — | — | — | 19 р. | |
| 8—и. Лазев. | 1867 г. на средства отрезания пошива. | Обществу гнилы Лазев. | 4 | — | — | — | — | — | — | — | — | — | — | — | — | — | — | — | — | — | 6 р. 90 к. | |
| 9—с. Иржонде. | Неизвестно | Обществу гнилы Иржонде. | 12 | — | — | — | — | — | — | — | — | — | — | — | — | — | — | — | — | — | — | |
| 10—с. Кавчешко. | 1846 г. во владении с. владелица им. Кавчешко Катина Куржалец | Обществу иржонде Кавчешко | 8 | — | — | — | — | — | — | — | — | — | — | — | — | — | — | — | — | — | См. ст. 16 и 17 | |
| 11—с. Пяско. | Неизвестно, в владении им. Иржонде гр. Дыскажинского | Обществу иржонде | 16 | — | — | — | — | — | — | — | — | — | — | — | — | — | — | — | — | — | — | |
| 12—с. Обкоз. | 1709 г. в владении им. Вейсшилово Основано им. Доржешко Обкозешко | Обществу гнилы Сауи | 3 | — | — | — | — | — | — | — | — | — | — | — | — | — | — | — | — | — | — | 12 р. 76 к. |

См. ст. 17

См. ст. 16 и 17

См. ст. 16 и 17

См. ст. 16 и 17

См. ст. 16 и 17

Наименование благотворительных учреждений

| 1 | 2 | 3 | 4 | Число лиц, находящихся в учреждении по полу и возрасту | | | | | | | Основные средства учреждения | | | | Госуд. средства учреждения | | | 18 |
|----------------------|---|------------------------------|----|--|---------|---------|---------|------|----------|---|-------------------------------------|---|--|-------------------------------------|--|--|--|--------------|
| | | | | Мужчины | | Женщины | | Дети | | Взрослые | | | Недвижимая собственность | | Общая сумма недвижимых, движимых, а также талантов | Доходы и все прочие доходы, суммированные, за последние 15 и 17 | Пособия на год с показанием откуды и в какой сумме | |
| | | | | Мальчики | Девочки | Мужчины | Женщины | Дети | Взрослые | В чем заключается: земля или здания? Если здания, то что в них поместится | Приближенная стоимость недвижимости | | | | | | | |
| 20—п. Служа-Новая. | Около 100 летр. внах. в оаку благотворительного заведения в г. Липовиц. | Обществу прихода Служа-Новая | 4 | — | — | — | — | — | — | — | — | — | 25 пр. земли в доме, в котором помещаются приравненные | 100 р. | 1823 р. | — | — | — |
| 21—с. Пископов. | 1800 р., на средства прихода | Обществу прихода Пископов | 8 | — | — | — | — | — | — | — | — | — | Деревянный дом, в котором помещаются приравненные | 240 р. | — | — | — | — |
| 22—с. Стрельцы. | Помощество | Обществу гмины Спиховице | 3 | 2 | 1 | 1 | — | — | — | — | — | — | Дом, в котором помещаются приравненные | 80 р. | 150 р. | 1/2 отъ ка-штала | — | — |
| В г. Мхловская. | | | | | | | | | | | | | | | | | | |
| 23—п. Кошка-Велький. | 1842 г., гр. Висполь-Сара | Обществу гмины Кошка-Велький | 10 | — | — | 3 | — | — | — | — | — | — | 28 м. 70 пр. земли и каменный дом для помещенных приравненных | 3200 р. | — | Съ аренды земли 101 р. 15 к. | — | 55 р. 42 к. |
| 24—п. Ново-Бржезь. | Около 1266 г. | Обществу гмины Ново-Бржезь | 8 | — | — | 2 | — | — | — | — | — | — | 1 м. 183 ар. земли и дом, для помещенных приравненных | 300 р. | — | Съ аренды земли 29 р. 11 к. | Съ ан. Герб-домъ верного хлеба на 20 р. | 49 р. 11 к. |
| 25—п. Промисле. | Более 400 летр. казад. | Обществу гмины Промисле | 9 | — | — | 5 | — | — | — | — | — | — | Каменный дом для помещенных приравненных, построенный на средства б. аптеки Антона Скорнякова, б. оторочен (3 мур. 1 прен), застроенных въ дачной по плану под № X 217—222 | 2000 р., (за-страхованъ въ 2050 р.) | 6030 р. | 1/2 отъ капитала 120 р. 1/2 отъ капитала 120 р. 1/2 отъ 6. казначества вероюма—13 р. 85 к. | — | 142 р. 62 к. |
| 26—п. Слоняки. | 1830 г. | Обществу гмины Слоняки | 6 | — | — | 4 | — | — | — | — | — | — | Деревянный дом для помещенных приравненных | 500 р. | 700 р. въ Госуд. банк | 40 р. 1/2 отъ капитала | — | 40 р. |

Наименование благотворительных учреждений

| 1 | 2 | 3 | 4 | Число лиц, пользующихся помощью в 1899 году | | | | | | | Основные средства учреждения | | | Средства учреждения | | 18 | |
|-------------------|---|--|----|---|------|----------|------------------------------|----------|---------|---------|---|--|--|---|---|---|---|
| | | | | Лица, живущие в учреждениях или вращающиеся по их делам | | | Лица, живущие вне учреждений | | | | Недвижимая собственность | | | Денежные средства | | | |
| | | | | Малолетны | Дети | Взрослые | Дети | Взрослые | Мужчины | Женщины | Земля или здания | Приблизительная стоимость недвижимых вещей | Общая сумма на содержание, поименованных учреждений, в руб. и коп. | Доходы и издержки от имущества, в руб. и коп. | Пособия отсюда и из какой суммы | | |
| 34—п. Волгубовск. | 1688 р.—остаток вклада Николая Чиряшину | Обществу гмины Волгубовск | 10 | — | — | 6 | — | — | — | — | 34 мор. 83 пр. земля, каменная часовня и домъ для помѣщения приравненныхъ | Затрато-накъ въ 1630 руб. | 49 р. 21 п. 6 бант. | 482 р. 81 к. 1/2 отъ капи-тала и 8 отъ капи-тала и 8 отъ капи-тала | — | 250 р. | |
| 35—п. Жаровецъ. | До 1048 р.—разное имуще-ство Николая Петрова сына | Обществу гмины Жаровецъ | — | — | — | 1 | — | — | — | — | 56 ж. 160 пр. земля и деревянный домъ для помѣщения прирав-ненныхъ | 5600 р. | 2071 р. 33 к. | 140 р. 70 к. отъ земель, земли и 8 отъ капи-тала | — | 118 р. 33 к. | |
| 36—п. Огороденск. | 1683 р.—5 казачьихъ земель Огороденск. гр. Варяжска | Обществу прихода Огороденск | 4 | — | — | — | — | — | — | — | 90 пр. земля и домъ для помѣщения приравненныхъ | 250 р. | — | — | — | — | |
| 37—п. Скала. | 1801 р.—на доброволь-ную пожертвованія | Обществу гмины Милота | 7 | — | — | 1 | — | — | — | — | Земля 5 мор. и домъ для помѣщения приравненныхъ | 1150 р. | — | 107 р. 18 к. въ Божь. бань, 164 р. 8 к. въ чл. обществъ въ м. Кавецъ | 5 отъ капитала, 41 р. 50 к. отъ капи-тала, 8 отъ земель, 8 отъ земель свободной казенны въ домъ | 25 р. отъ Омуклинскаго Уезднаго земледѣльческаго общества | 87 р. на школу, общин, бѣды и отпущеніе |
| 38—п. Славновъ. | 1802 р.—отъ князя Славновъ | Обществу прихода Славновъ | 6 | — | — | 1 | — | — | — | — | Домъ для помѣщения прирав-ненныхъ | — | — | — | Отъ князя 90 коп. | — | |
| 39—с. Ержижовице. | 1700 р. | Обществу гмины Сулковица | 6 | — | — | 1 | — | — | — | — | Каменная часовня и деревян-ный домъ для помѣщения при-равненныхъ. | 460 р. | — | 254 р. 55 к. обществъ на домъ въ Брановѣ, 1352 р. 55 к. обществъ въ м. Брановѣ, 1072 р. 10 к. въ м. Брановѣ, и 246 р. 20 коп. въ м. Брановѣ | отъ капи-тала 73 ж. | — | 61 р. 83 к. |
| 40—с. Избавице. | 1710 р.—домашняя казенная | Одлушскаго Уезднаго общества общепользованаго прирѣдны | 4 | — | — | 1 | — | — | — | — | 1 мор. земли и камен-ный домъ | 250 р. | 254 р. 74 ж. | 3 отъ капи-тала | Изъ князя 36 р. 2 ж. | 11 р. 25 ж. | |

Наименованіе благотворительныхъ учрежденийъ

| 1 | 2 | 3 | 4 | Число лицъ, имеющихъ покровительство | | | | | | | Въ учрежденіи въ 1899 году | | | Основные средства учрежденія | | | Годовыя средства учрежденія | | 18 | | |
|-----------------|--------------------------------|---------------------------|------------|--------------------------------------|---------|---------|----------|---------|---------|---------|----------------------------|---------|--|----------------------------------|--|---|---|--|----|---|--|
| | | | | дѣти | | | взрослые | | | | вѣнчанъ въ учрежденіи | | | НЕИЗВИЖИМАЯ СОБСТВЕННОСТЬ | | | на годъ отъ покровительской сужив | | | | |
| | | | | Мальчики | Дѣвочки | Мужчины | Дѣтскіе | Мужчины | Женщины | Дѣтскіе | Мужчины | Женщины | Въ чемъ заключается: земля или зданія? Если зданія, то что въ нихъ находится | | | Права и обязанности | Общая сумма инаправленія, кому или учрежденію, на основаніи каковаго закона | Доходы и расходы учреждения, въ какихъ изъ графахъ 15 и 17 | | Пособія на годъ отъ покровительской сужив | |
| | | | | | | | | | | | | | Домъ для помѣщенія приравненныхъ | — | — | | | — | | | — |
| 5 | 6 | 7 | 8 | 9 | 10 | 11 | 12 | 13 | 14 | 15 | 16 | 17 | 18 | | | | | | | | |
| 48—с. Бейсецъ. | Объездъ 1800 г. | Обществу прихода Бейсецъ | На 4 семьи | — | 1 | 4 | — | — | — | — | — | — | — | Домъ для помѣщенія приравненныхъ | 50 р. | 860 р. въ годъ, банкъ Отдѣленія гр. Балканъ | ½ отъ капитала 33 р. | — | — | 33 р. | |
| 49—с. Боблякъ. | 1786 г. | Обществу прихода Боблякъ | 4 | — | — | — | — | — | — | — | — | — | 100 пр. земля | 50 р. | 328 р. 15 к. въ годъ, банкъ Отдѣленія эк. Зоро | ½ отъ капитала | — | — | — | — | |
| 50—с. Бугудинъ. | Неизвѣстно | Обществу прихода Бугудинъ | 2 | — | — | — | — | — | — | — | — | — | Домъ для помѣщенія приравненныхъ | 40 р. | — | — | — | — | — | — | |
| 51—с. Дворожка. | 1881 г.—эк. Маршанъ-Возлюбленъ | Обществу прихода Дворожка | 6 | — | — | 1 | — | — | — | — | — | — | Деревянный домъ для помѣщенія приравненныхъ | 400 р. | 400 р. въ годъ, банкъ Отдѣленія эк. Маршанъ-Возлюбленъ | ½ отъ капитала | — | — | — | — | |
| 52—с. Загосицъ. | Неизвѣстно | Обществу прихода Загосицъ | 6 | — | — | 1 | — | — | — | — | 3 | — | 4 мор. 274 пр. земля казенной по дѣловой по селу подл. Ж 78 и домъ для помѣщенія приравненныхъ | 600 р. | 600 р. въ годъ, банкъ Труска | ½ отъ капитала | — | — | — | — | Привилегіи по селу подл. Ж 78 и 5 отъ капитала |
| 53—с. Кіе. | Неизвѣстно | Обществу прихода Кіе | 5 | — | — | 2 | — | — | — | — | — | — | Домъ для помѣщенія приравненныхъ | 20 р. | 243 р. 44 к. въ годъ, банкъ Труска | ½ отъ капитала 5 р. 77 к. | — | — | — | 5 р. 77 к. | |
| 54—с. Кошицкъ. | Неизвѣстно | Обществу главы Кошицкъ | 4 | — | — | 1 | — | — | — | — | — | — | Домъ для помѣщенія приравненныхъ | — | 401 р. 81 к. въ годъ, банкъ Труска | ½ отъ капитала | — | — | — | — | |

Наименование благотворительных учреждений

| 1 | 2 | 3 | 4 | 5 | 6 | 7 | Число лиц, численность по годам | | | Основная средства учреждения | | | Текущая средства учреждения | | | 18 | | |
|--|---|---|----|------------|---|---|---------------------------------|----------|-------|------------------------------|--------|--------|---|--|------------------------------|----|--------------|--------------|
| | | | | | | | 1899 году | | | НЕДВИЖИМАЯ СОБСТВЕННОСТЬ | | | Общая сумма непродовольственных и специяльных капиталов | Доходы и проценты от учреждений, на которые указаны в графах 15 и 17 | Пособия от других учреждений | | | |
| | | | | | | | Дети | Взрослые | Итого | Земли | Здания | Прочая | | | | | | |
| 89—с. Лесов. | 1840 г.—г. Кавказская | Обществу гимназистов Лесов | 4 | — | — | 2 | — | — | — | — | — | — | — | — | — | — | 60 р. | |
| 70—с. Шаховск. | Въ 1810 г.—заказомъ сына полковника Стефанова Владыкавскаго | Обществу гимназистов Шаховск | 12 | — | — | 3 | — | 2 | 1 | — | — | — | — | — | — | — | 140 р. 26 к. | |
| 71—с. Ливва. | 1828 г.—с. владѣльцами Коллежскими графами Падени | Обществу гимназистов Шичинки | 4 | — | — | — | — | — | 4 | — | — | — | — | — | — | — | 4 р. 43 к. | |
| 5. Приютъ для старыхъ слуганонъ. | 1836 г. | Классическое благотворительное общество | 6 | статистика | — | — | — | — | — | — | — | — | — | — | — | — | — | 507 р. 78 к. |
| 6. Столовая-чайная-библиотека почительства о народной трезвости. | 24 октября 1899 г. | Классическое училище ком. полков. | — | — | — | — | — | — | — | — | — | — | — | — | — | — | — | — |
| 1—г. Клязды. Базарная площадь. | 24 октября 1899 г. | Классическое училище ком. полков. | — | — | — | — | — | — | — | — | — | — | — | — | — | — | — | — |
| 2—Клязды. Торговая площадь („Починка“). | 24 октября 1899 г. | Классическое училище ком. полков. | — | — | — | — | — | — | — | — | — | — | — | — | — | — | — | — |
| 3—и. Клязды. | 16 октября 1898 г. | Классическое училище ком. полков. | — | — | — | — | — | — | — | — | — | — | — | — | — | — | — | — |

Въ чемъ заключается земля или здания, то что въ нихъ находится

Камешный домъ для почительства приравненныхъ

Домъ для почительства приравненныхъ

Деревянный домъ въ которомъ проживаетъ организмъ прихода Ливва

3 отъ капитала 143 р. 70 к.

3 отъ капитала 4 р. 43 к.

Деревянные пожительства

Въ 1899 г. отъ губернского ссуда 1073 р. 10 к.

Въ 1899 г. отъ губернского ссуда 1073 р. 50 к.

Въ 1898 и 1899 гг. отъ губернского ссуда 694 р. 83 к.

Принята въ аренду въ 1898 г. отъ Кавказскаго Губернскаго Правительства на 47 л. по 47 л. по 47 л.

Въ 1899 г. отъ губернского ссуда 1073 р. 10 к.

Въ 1898 и 1899 гг. отъ губернского ссуда 694 р. 83 к.

Наименованіе благотворительных учреждений

| 1 | 2 | 3 | 4 | Число лиц, получивших помощь в 1899 году | | | | | | | Основные средства учреждений | | | | Госуд. средства учреждений | | 18 | | |
|--|-------------------|-------------------------------------|----|--|---------|----------|---------|---------|-------|--------------------------|------------------------------|---|---|--|---|---|----|-------------|---|
| | | | | Дети | | Взрослые | Итого | | Всего | Недвижимая собственность | | Общая сумма недвижимых, основных и спеціальных казенных казначейств | Доходы и расходы учреждений, основанных на годовой подавляющей откуды и в каждой сумм | Пособия на год съ подалаиою на градахъ 15 и 17 | | | | | |
| | | | | Мальчики | Дѣвочки | | Мужчины | Женщины | | Дѣтвн | Женщины | | | | Въ чемъ заключается земля или здания? Если здания, то что въ нихъ помѣщено? | Права и зельная стоимость недвижимности | | | |
| 4—Усадьба Витовка. | — | — | — | — | — | — | — | — | — | — | — | — | — | — | — | — | — | | |
| 10. Мастерскія. | | | | | | | | | | | | | | | | | | | |
| 5. Кладов. Швейная для бѣдныхъ двустоль. | 1 февраля 1898 г. | Кладовое благотворительное общество | 50 | — | 30 | — | — | — | — | — | — | — | — | — | — | — | — | 502 руб. | |
| 6. Кладов. Завъ трудолюбива Св. Іосифа для бѣдныхъ мальчиковъ. | 4 декабря | Кладовое благотворительное общество | — | 30 | — | — | — | — | — | — | — | — | — | — | — | — | — | 75 р. 57 к. | |
| III. Имущества, капиталы и записи на устройство домовъ призрѣнія. | | | | | | | | | | | | | | | | | | | |
| Андреевскій уѣздъ. | | | | | | | | | | | | | | | | | | | |
| 1.—с. Водославль. | — | Обществу гмины Водославль | — | — | — | — | — | — | — | — | — | — | — | — | — | — | — | — | 61 р. 10 к. въ Государ. банкъ |
| 2.—с. Венгалешья. | — | Обществу гмины Венгалешья | — | — | — | — | — | — | — | — | — | — | — | — | — | — | — | — | 770 р. 80 к. въ Государ. банкъ и 113 р. 94 к. въ каз. деп. на. прох. общ. |
| 3.—с. Ивельдо. | — | Обществу гмины Моравинь | — | — | — | — | — | — | — | — | — | — | — | — | — | — | — | — | 141 р. 82 к. въ Государ. банкъ |
| 4.—с. Корытаца. | — | Обществу гмины Соболевъ | — | — | — | — | — | — | — | — | — | — | — | — | — | — | — | — | 39 р. 56 к. въ Государ. банкъ |

Въ 1899 г. актъ учрежденія казеннаго казначейства 442 р. 90 к.

Построенная въ 1888 году 702 руб.

| Наименование благотворительных учреждений | Место и когда основано | Название благотворительного общества или лица, коим учреждено общество | Из сколько человек состоит общество, число управителей или число попечителей, число попечительниц | Половое и возрастное разделение | | | Всего учредителей в 1899 году | Основания средства учреждения | | | Текущие средства учреждения | | | Расходы за год | | | |
|---|------------------------|--|---|---|------|---------|-------------------------------|--|---|---|--|---|-----------------------------|------------------------------|----|----|----|
| | | | | Лица, состоящие в учреждении или в управлении | | | | В чем заключается земля или здания? Если здания, то что в них помещается | Недвижимая собственность | Объем сумм иррегулярных, основанных и специальных вкладов | Доходы и вся прибыль от деловых сумм учреждения, на погашение в графах 15 и 17 | Пособия за год с указанием откуда и в какой сумме | | | | | |
| | | | | Мальчики | Дети | Мужчины | | | | | | | | | | | |
| 1 | 2 | 3 | 4 | 5 | 6 | 7 | 8 | 9 | 10 | 11 | 12 | 13 | 14 | 15 | 16 | 17 | 18 |
| 6—с. Луцкая. | — | Обществу гмины Соборов. | — | — | — | — | — | — | — | — | — | — | 87 р. 63 к. в Государ. банк | — | — | — | — |
| Влоцковский. | | | | | | | | | | | | | | | | | |
| 6—п. Цаплова. | — | Обществу гмины Влоцкова. | — | — | — | — | — | — | — | — | — | — | 23 р. 40 к. в Государ. банк | — | — | — | — |
| 7—п. Селевян. | — | Обществу гмины Селевян. | — | — | — | — | — | — | — | — | — | — | 63 р. 96 к. в Государ. банк | — | — | — | — |
| 8—п. Шекочицы. | — | Обществу гмины Целевицы. | — | — | — | — | — | — | — | — | — | — | 296 р. 3 к. в Государ. банк | — | — | — | — |
| 9—с. Рокетно. | 1864 г. | Обществу гмины Рокетно. | — | — | — | — | — | — | 180 пр. земли, залитая по длине на с. Рокетно-Ракондо. Землю возделывает казбеллоский сторож. | — | — | — | 30 р. | — | — | — | — |
| 10—с. Грославо. | — | Обществу гмины Москаржак. | — | — | — | — | — | — | — | — | — | — | — | — | — | — | — |
| Кельцкий. | | | | | | | | | | | | | | | | | |
| 11—с. Вальдек-побланский. | — | Обществу гмины Боденгай. | — | — | — | — | — | — | — | — | — | — | — | — | — | — | — |
| | | | | | | | | | | | | | | 287 р. 76 к. в Государ. банк | — | — | — |

Наименование благотворительных учреждений

| 1 | 2 | 3 | 4 | число лиц, получивших помощь в 1899 году | | | | | | | Основныя средства учреждения | | | | Генушныя средства учреждения | | 18 | | | |
|------------------------|---------|--|---|--|---------|---------|----------|---------|---------|---|--|----|----|----|--|---|--|---|----|----|
| | | | | дети | | | взрослые | | | | Недвижимая собственность | | | | Общая сумма недвижимых, основанных на капиталовъ или казенныхъ | Доходы и изъ проценты денежн. суммъ учреждений, на основаніи указовъ и въ графахъ 15 и 17 | | Пособія за годъ съ поаваніемъ отсюда и въ какой суммѣ | | |
| | | | | Мальчиши | Дѣвочки | Мужчины | Дѣвочки | Мужчины | Женщины | Въ чемъ заключаются: земля или зданія? Если зданія, то что въ нихъ помѣщаются | Приблизительная стоимость недвижимости | 13 | 14 | 15 | | | | | 16 | 17 |
| 26—с. Пржемыслов. | — | Обществу гжины Фальковне | — | — | — | — | — | — | — | — | — | — | — | — | 49 р. 57 к. въ Государ. банкѣ | — | — | — | — | |
| 27—с. Хотелъ-Червоный. | — | Обществу гжины Хотелъ | — | — | — | — | — | — | — | — | — | — | — | — | 185 р. 14 к. въ Государ. банкѣ | — | — | — | — | |
| Стояничій. | | | | | | | | | | | | | | | | | | | | |
| 28—г. Хмельный. | — | Стояничіаго уезднаго общества общественаго призрѣнія | — | — | — | — | — | — | — | — | — | — | — | — | — | 4 р. 84 к. въ Государ. банкѣ | — | — | — | — |
| 29—и. Бускъ. | — | Обществу гжины Бускъ | — | — | — | — | — | — | — | — | — | — | — | — | 18 вер. 55 пр. земли | — | 1278 р. 50 к. | — | — | — |
| 30—и. Одеснаца. | — | Обществу гжины Одеснаца | — | — | — | — | — | — | — | — | — | — | — | — | 150 пр. земли | — | 741 р. 44 к. въ Государ. банкѣ и чинаи | — | — | — |
| 31—с. Зборувскі. | 1430 г. | Обществу гжины Паллазовъ | 4 | — | — | — | — | — | — | — | — | — | — | — | — | — | — | — | — | — |
| 32—с. Селдосовале. | — | Обществу гжины Хмельный. | — | — | — | — | — | — | — | — | — | — | — | — | — | — | — | — | — | — |
| | | | | | | | | | | | | | | | | | | | | |

Арендные чинаи съ недвижимыхъ земель въ 3 отъ капитала

371 р. 61 к. въ Государ. банкѣ

315 р. 60 к. въ Государ. банкѣ

3 отъ капитала

6 р. 20 к.

Наименование благотворительных учреждений

| № | Имя и год основания | Наиме. адресов, имени-отчества, общества или лица, коим учреждено учреждение | Не считая подарков, вступительных взносов, а также число прироста ежегодно записавшихся | Число лиц, поступающих в учреждение в 1899 году | | | | | | | | | | Основания средств учреждения | | | |
|------------------|---------------------|--|---|---|------|----------|------|----------|---------|---------|------|----------|------|------------------------------|----|----|----|
| | | | | Лица, жившие в учреждении на вступительном | Дети | Взрослые | Иные | Взрослые | Мужчины | Женщины | Дети | Взрослые | Иные | | | | |
| 1 | 2 | 3 | 4 | 5 | 6 | 7 | 8 | 9 | 10 | 11 | 12 | 13 | 14 | 15 | 16 | 17 | 18 |
| 33—с. Строганск. | — | Обществу гмины Гроткичи | — | — | — | — | — | — | — | — | — | — | — | 206 р. | — | — | — |
| 34—с. Цаборжж. | — | Обществу гмины Печавожи | — | — | — | — | — | — | — | — | — | — | — | — | — | — | — |

БЛАГОТВОРИТЕЛЬНЫЕ КАПИТАЛЫ.

1—Мещанин Мельхуза въ 10 т. р. для деревни Мельхузы Фельды гмины Калымы Пичозовскаго уезда: обществу на ипотекъ въ 4 т. 8 Станислава Ноставки—Дювося и Одиловъ. Изъ процентовъ отъ капитала (500 р. ежегодно)—250 р. выданы въ видъ пенсий на право учения бѣднѣйшему ученику изъ бѣдныхъ крестьянъ и по 125 р. въ видѣ приданна крестьянскимъ дѣвушкамъ короннаго поведенія. Капиталъ находится въ рѣдкихъ Калыжского монастыря дѣловъ съ 1849 года.

2—Его же въ 1500 руб. для деревни Ковалева гмины Калымы Пичозовскаго уезда. Хранится въ варшавской конторѣ Государственнаго банка съ 1890 года. Изъ процентовъ уплачивается доктору за леченіе бѣдныхъ крестьянъ и изъ остатку за отпускаемо для нихъ лекарства.

3—Графа Виктора Комаровскаго въ 1100 р. 89 к. для крестьянъ Навшоветской волосты, состоящей изъ с. Савилова и деревень Навшоветъ, Прониль и Пачасовоетъ гм. Пичозовъ Пичозовскаго уезда. Капиталъ хранится въ варшавской конторѣ Государственнаго банка. Изъ процентовъ (до 500 р.) ежегодно составляемаго выдѣляются, уплачиваются вознагражденіе врачу, покровителю институту для крестьянъ и ипотекъ за отпускаемо для нихъ лекарства.

4—Б. омушанскаго уѣзднаго врача Марка Фомки Халасавича въ 2500 р. Хранится депозитомъ въ главной дирекціи Калыжскаго кредитнаго общества. Изъ процентовъ уплачиваются добровольно ипотекѣ на покровленіе бѣдныхъ жителей Олакуны болъ разнаго вѣрноповѣданія и народности.

5—Д. с. с. Я. А. Равенскаго въ 1200 руб. Хранится въ обратстальной кассѣ при вѣдомствѣ учредительнаго вѣдѣннѣвъ. Изъ процентовъ узда-

чивается за право учения на одного ученика для ученику—дѣтей бѣдныхъ родителей, служившихъ или служившихъ во вѣдомствѣ вѣдомствѣ казенной палаты.

6—Б. владѣльца вѣлората Вильямъ-Висоцкаго Висоцкаго съ 1868 года въ 1800 р. Хранится въ глав. конторѣ Государственнаго банка провинціи червоноземаго вѣдѣннѣвъ. Вѣдѣннѣвъ на право учения на одного ученика на престола императора Александра II—10 февраля, въ приданна одной изъ бѣдныхъ крестьянскихъ дѣвушекъ, провинциальнаго сиротнаго въ деревни: Старый-Корыня, Вильямъ-Домога, Ломка и Вельня, и съ-бы въ видѣ денежныхъ подорожныхъ дѣвушкамъ не оспариваемъ, тѣ правкомъ этики могутъ пользоваться бѣднѣйшіе дѣвушки изъ деревни Копына, Копыноста, Мирное, Дзига, Сминовскаго, Шалова, Ершовскаго, Калыжскаго, Цароцкаго и Халыбогознова.

7—Князьства Яна и Софьи Бучевичей въ 4650 рублей для вѣдѣннѣвъ, основанаго съ 1692 года, Хранится въ варшавской конторѣ Государственнаго банка. Изъ процентовъ выданы по 45 р. въ видѣ приданна, тремъ бѣднѣйшимъ дѣвушкамъ, беззурочнаго поведенія, по 10 рублей тремъ бѣднѣйшимъ, беззурочнаго поведенія, ремесленницамъ, по 9 р. пяти бѣднѣйшимъ хозяйкамъ ученикамъ вѣдѣннѣвъ, 6 руб. ученику изъ той-же школы, по 40 руб. каждому неостепеннаго къ укладѣ капиталомъ или общественаго податка бѣднѣйшему вѣдѣннѣвъ или ремесленнику.

8—Б. владѣльца вѣдѣннѣвъ Чартоновъ изъ Иосифа Мальчевскаго отъ 2 декабря 1809 г. 1000 руб. для крестьянъ деревень Клео и Чартоновъ гм. Лопушнѣвъ Калыжскаго уезда. Хранится въ варшавской конторѣ Государственнаго банка. Изъ процентовъ выданы пенсия крестьянкамъ пострадавшимъ отъ грабобитія и пожара, происшедшаго отъ удара молнии.

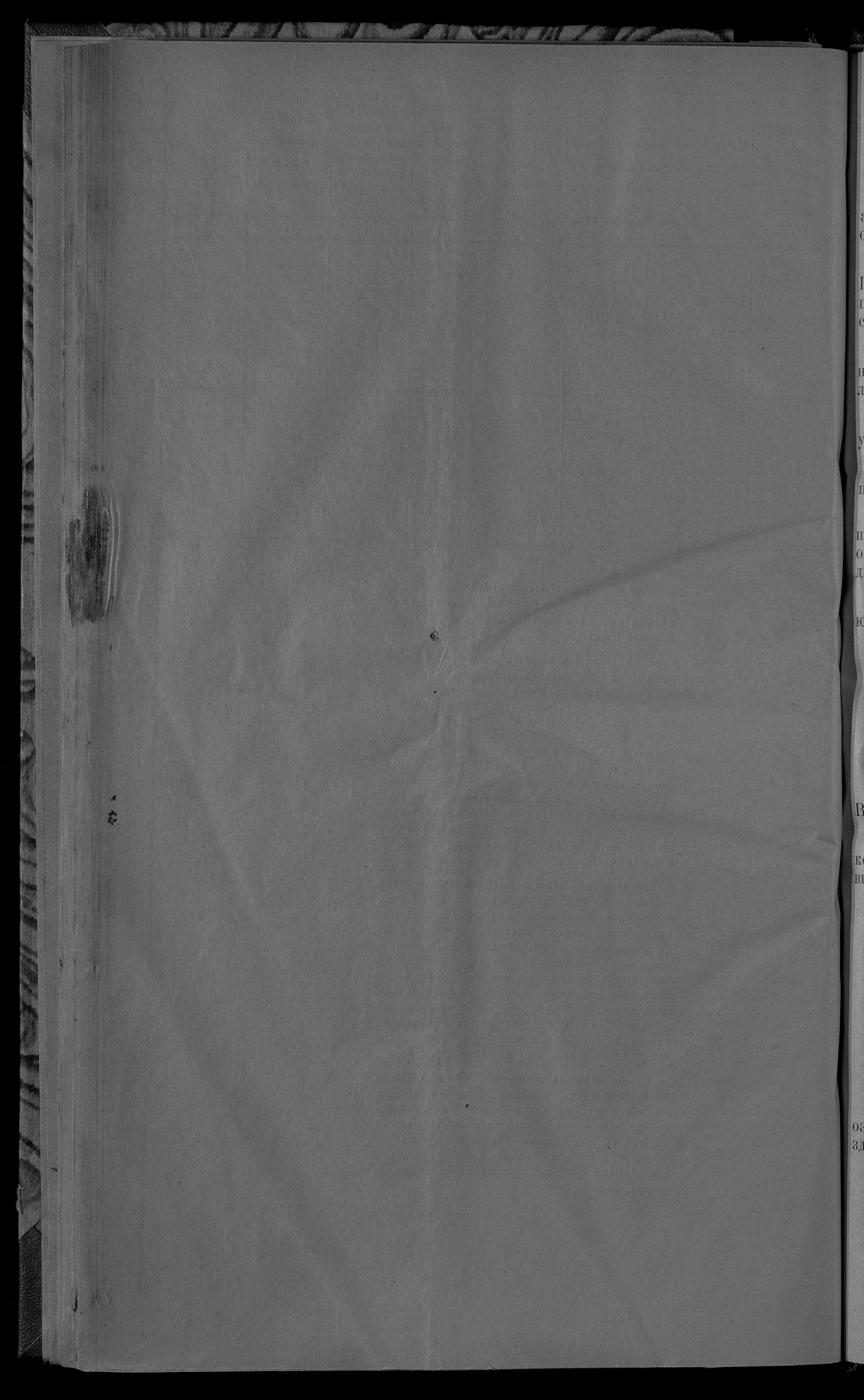

ВЕТЕРИНАРНОЕ ДѢЛО.

Ветеринарный персоналъ въ отчетномъ году состоялъ всего изъ 10 лицъ, а именно: губернскаго ветеринара, ветеринара скотопроегоннаго тракта, 2 окружныхъ ветеринаровъ, 5 сверхштат. и городского ветеринара (въ г. Кѣльцахъ).

Эпизоотии. Въ теченіи отчетнаго 1900 г. на домашнихъ животныхъ въ Кѣлецкой губерніи наблюдались слѣдующія болѣзни: чесотка, повальное воспаленіе легкихъ крупнаго рогатаго скота, мыть, ящуръ, сибирская язва, рожа свиней, чума свиней и туберкулезъ.

Всѣхъ случаевъ заболѣванія отъ вышепомянутыхъ болѣзней зарегистрировано 2,165, что по отношенію къ наличному количеству 23,043 животныхъ, числившихся въ 172 неблагополучныхъ пунктахъ губерніи составляло почти 10%.

Изъ общаго числа заболѣвшихъ животныхъ выздоровѣло 1,264, пало 789, убито 34 и осталось больныхъ къ 1 января 1901 г. 81 голова.

Заболѣваемость и смертность отъ каждой изъ поименованныхъ болѣзней протекала слѣдующимъ образомъ:

Чесотка. Въ отчетномъ году наблюдалась исключительно на лошадахъ, при чемъ въ 32 неблагополучныхъ пунктахъ губерніи заболѣло 95, кромѣ того оставалось больныхъ съ минувшаго 1899 года въ Стопницкомъ уѣздѣ 3 лошади, а всего 98. Изъ этого количества выздоровѣло 93 и убито 5.

По уѣздамъ заболѣваемость и смертность лошадей распредѣлялась слѣдующимъ образомъ:

| | Число неблагополучныхъ пунктовъ | Заболѣло | Выздоровѣло | Убито |
|-------------------|---------------------------------|----------|-------------|-------|
| Въ Стопницкомъ у. | 7 | 26 | 25 | 4 |
| Андреевскомъ „ | 10 | 26 | 26 | — |
| Мѣховскомъ „ | 11 | 25 | 24 | 1 |
| Кѣлецкомъ „ | 4 | 18 | 18 | — |
| и т о г о | 32 | 95 | 93 | 5 |

Повальное воспаленіе легкихъ наблюдалось въ 7 пунктахъ въ Мѣховскомъ и Влощовскомъ уѣзд., при чемъ заболѣло 53, выздоровѣло 83, пало 29 и убито 6.

Мыть на лошадахъ наблюдался въ отчетномъ году въ 14 пунктахъ, отъ котораго заболѣло 94, выздоровѣло 83 и пало 11. Ходъ болѣзни по уѣздамъ выражался такимъ образомъ:

| | Число неблагополучныхъ пунктовъ | Заболѣло | Выздоровѣло | Пало |
|-------------|---------------------------------|----------|-------------|------|
| Кѣлецкій у. | 4 | 8 | 8 | — |
| Андреевскій | 1 | 7 | 7 | — |
| Стопницкій | 3 | 25 | 23 | 2 |
| Влощовскій | 3 | 34 | 29 | 5 |
| Мѣховскій | 1 | 8 | 7 | 1 |
| Олькушскій | 1 | 1 | 1 | — |
| Пинчовскій | 1 | 11 | 8 | 3 |
| и т о г о | 14 | 94 | 83 | 11 |

Ящуръ обнаруженъ былъ въ отчетномъ году въ 8 пунктахъ губерніи. Отъ означенной болѣзни заболѣло 666 головъ крупнаго рогатаго скота и овецъ, выздоровѣло 665 и пало 1. По уѣздамъ болѣзнь простиралась такъ:

| | Число неблагополучныхъ пунктовъ | Заболѣло | Выздоровѣло | Пало |
|-------------|---------------------------------|----------|-------------|------|
| Кѣлецкій у. | 1 | 13 | 13 | — |
| Влощовскій | 5 | 449 | 448 | 1 |
| Олькушскій | 2 | 204 | 204 | — |
| и т о г о | 8 | 666 | 665 | 1 |

Сибирская язва появилась въ отчетномъ году на лошадяхъ и крупномъ рогатомъ скотѣ въ 28 пунктахъ губерніи, при чемъ заболѣло 109, выздоровѣло 2 и пало 107 головъ.

По уѣздамъ и роду животныхъ заболѣваемость и смертность выражалась такимъ образомъ:

| | Число неблагополучныхъ пунктовъ | Заболѣло | Выздоровѣло | П а л о |
|------------------|---------------------------------|------------|-------------|------------|
| Пичовскій у. | 2 | 7 | — | 7 |
| Стопницкій | 13 | 70 | 1 | 69 |
| Олькушскій | 1 | 1 | — | 1 |
| Андреевскій | 5 | 18 | — | 18 |
| Мѣховскій | 6 | 10 | — | 10 |
| Влощовскій | 1 | 3 | 1 | 2 |
| и т о г о | 28 | 109 | 2 | 107 |

Рожа свиней въ отчетномъ году наблюдалась въ одномъ пунктѣ въ Олькушскомъ уѣздѣ, при чемъ заболѣло 2 и выздоровѣло 2.

Чума свиней наблюдалась въ отчетномъ году въ 75 пунктахъ губерніи. Отъ означенной эпизоотіи заболѣло 1,038, выздоровѣло 401, пало 636 и убиты 1. Ходъ этой болѣзни по уѣздамъ выражался такъ:

| | Число неблагополучныхъ пунктовъ | Заболѣло | Выздоровѣло | П а л о | У б и т о |
|------------------|---------------------------------|--------------|-------------|------------|-----------|
| Стопницкій у. | 2 | 13 | 6 | 6 | 1 |
| Пичовскій | 17 | 126 | 54 | 72 | — |
| Андреевскій | 2 | 29 | 10 | 19 | — |
| Мѣховскій | 39 | 698 | 237 | 461 | — |
| Олькушскій | 4 | 65 | 35 | 30 | — |
| Кѣлецкій | 7 | 60 | 35 | 25 | — |
| Влощовскій | 4 | 47 | 24 | 23 | — |
| и т о г о | 75 | 1,038 | 401 | 636 | 1 |

Туберкулезъ въ отчетномъ году наблюдался на крупномъ рогатомъ скотѣ въ 7 пунктахъ Кѣлецкаго, Стопницкаго и Влощовскаго уѣзловъ, при чемъ заболѣло 108, пало 5, убито 22 и осталось больныхъ къ 1 января 1901 г. 81 голова.

НАРОДНАЯ ТРЕЗВОСТЬ

Дѣятельность попечительства о народной трезвости Кѣлецкой губерніи, въ 1900 г. главнымъ образомъ выразилась: а) въ содержаніи открытыхъ до 1 января 1900 г. 1 чайной-столовой-библіотеки, 3 чайныхъ-столовыхъ, 9 чайныхъ-библіотеки и 8 чайныхъ; б) въ открытіи и содержаніи одной чайной-столовой-библіотеки въ г. Олькушѣ, 13 чайныхъ-библіотекъ въ г. Хенцинахъ, посадахъ Водзентинѣ, Далешницахъ, Корчинѣ, Малогощѣ, Пацановѣ, Скальбмертѣ, Слупѣ-Новой, Шидловѣ и селахъ Лопушнѣ, Петрковицахъ, Сендзисевѣ и Сухедневѣ и 4 безплатныхъ народныхъ русско-польскихъ библиотекъ при гминныхъ управленіяхъ въ п. Вислицѣ, Кошицахъ и Олатовцѣ и при народной чайной г. Луневскаго въ с. Гнойнѣ; в) въ устройствѣ 21 мая народнаго гулянья въ п. Стопницѣ; 19 декабря въ Кѣльцахъ въ чайной № 2 елки для бѣдныхъ дѣтей и показываніи народу въ учрежденіяхъ попечительства туманныхъ картинъ. Къ 1 января 1900 г. въ распоряженіи попечительства съ 1899 г. оставалось 10,088 р. 73 к., въ 1900 г. поступило отъ казны въ пособіе попечительству 21 т. р., получено процентовъ и за купоны 388 р., а всего было прихода 31,477 р. 51 к., изъ этой суммы израсходовано 27,834 р. 58 к. и остается къ 1 января 1901 г. 3,642 р. 93 к., изъ коихъ 3,451 р. 93 к. въ наличности „спеціальныя средства губернскаго попечительства“ по Кѣлецкому губернскому казначейству и 191 р. по сберегательной книжкѣ за № 3922. Остатокъ суммъ вмѣстѣ съ пособіемъ попечительству отъ казны на 1901 г. будетъ использованъ губернскимъ попечительствомъ на содержаніе своихъ учреждений.

V. У Ч Е Б Н О Е Д Ъ Л О.

Учебная дирекція. Въ отчетномъ году число среднихъ казенныхъ учебныхъ заведеній не измѣнилось. Открыто 8 сельскихъ начальныхъ училищъ, 27 еврейскихъ хедеровъ. Закрытія училищъ не было. Число учащихся въ казенныхъ и частныхъ учебныхъ заведеніяхъ, за исключеніемъ еврейскихъ хедеровъ, въ отчетномъ году равнялось 20,661 и сравнительно съ прошлымъ 1899 г. увеличилось на 328. Увеличеніе въ отчетномъ 1900 г. числа учащихся произошло вълѣдствіе того, что во многія начальныя училища разрѣшено было принимать учащихся сверхъ нормы—80 человекъ на одного учителя.

Народное образованіе. Состояніе въ вѣдѣніи учебной дирекціи два учебныя заведенія: Кѣлецкая женская гимназія и Андреевская учительская семинарія, какъ въ учебномъ, такъ и воспитательномъ отношеніи съ успѣхомъ выполняютъ свое назначеніе, что же касается до начальныхъ училищъ, то въ нихъ успѣхи и поведеніе учащихся слѣдуетъ, въ общемъ, признать вполне удовлетворительными. Въ отчетномъ году случаевъ незаконнаго обученія было 1.

Суммы израсходованныя на содержаніе учебныхъ заведеній въ Кѣлецкой учебной дирекціи.

| ИСТОЧНИКИ СОДЕРЖАНІЯ | Кѣлецкая женская гим- назія | | Андреевская учительская семинарія | | Начальныя на- родныя, вос- кресно-ремес- ленные учи- лища и еван- гелическіе кантораты | | И т о г о | |
|---|-----------------------------------|----|---|----|--|----|-----------|----|
| | Р у б л и и к о п ѣ й к и | | | | | | | |
| | | | | | | | | |
| 1) Изъ Государственнаго казначейства | 15893 | 11 | 14022 | 69 | 26033* | 44 | 55949 | 24 |
| 2) „ специальныхъ средствъ отъ платы за ученіе | 9987 | 68 | — | — | 308 | 50 | 10296 | 18 |
| 3) „ складокъ училищныхъ обществъ | — | — | — | — | 94397 | 40 | 94397 | 40 |
| 4) „ % отъ капиталовъ и изъ другихъ источниковъ | — | — | 150 | — | 1161 | — | 1311 | — |
| И т о г о | 25880 | 79 | 14172 | 69 | 121900 | 34 | 161773 | 82 |

(*) Въ цифрѣ 26033 руб. 44 коп. заключается и пособие отъ казны, отпускаемое на содержаніе Кѣлецкаго православнаго училища, а именно: на жалованіе блюстителю 25 руб., законоучителю 50 руб., учителю 320 р., на хозяйственныя расходы 160 р., и на наемъ помѣщенія 300 руб., а всего 855 руб. Частныя учебныя заведенія пособиемъ отъ казны не пользуются.

Число учащихся въ учебныхъ заведенияхъ Кѣлецкой учебной дирекціи за 1900 г.

| НАИМЕНОВАНИЕ УЧЕБНЫХЪ ЗАВЕДЕНІЙ | По вѣроисповѣданіямъ | | | | | | По сословіямъ | | | | По національностямъ | | | | | Въ отчетномъ году | | | | | | |
|---|----------------------|------------------|-----------------|----------------|------------|---------------------|-----------------------|------------------|---------------------|--------------------|---------------------|----------|----------|---------|-----------|-------------------|---------|-----------|----------------|----------------------------|--------|--------|
| | Православнаго | Р.-Католическаго | Евangelическаго | Магометанскаго | Гудейскаго | Прочихъ исповѣданій | Дворянъ и чиновниковъ | Духовнаго званія | Городскаго сословія | Сельскаго сословія | Иностранцевъ | Русскихъ | Польвовъ | Нѣмцевъ | Литовцевъ | Татаръ | Евреевъ | Поступило | Окончило курсъ | Вышло по разнымъ причинамъ | | |
| 1) Кѣлецкая жанская гимназія | 61 | 184 | 9 | — | 20 | — | 164 | 3 | 104 | 2 | 1 | 61 | 184 | 9 | — | — | 20 | 56 | 16 | 18 | | |
| 2) Андрсевская учительская семинарія и образцовое при ней училище | 8 | 171 | — | — | — | 1 | 1 | — | 52 | 126 | — | 8 | 171 | — | — | — | — | 31 | 34 | 10 | | |
| 3) Казенный начальная училища | 161* | 18840 | 5 | — | 336 | — | 25 | — | 1572 | 17745 | — | 161 | 18840 | 5 | — | — | 336 | 3821 | 444 | 419 | | |
| 4) Евangelическіе кантораты | — | — | 135 | — | — | — | — | — | 135 | — | — | — | — | 135 | — | — | — | — | — | — | | |
| 5) Воскресно-ремесленные училища | 5 | 205 | 20 | — | — | — | — | — | 69 | 1 | — | 5 | 205 | 20 | — | — | — | 72 | 35 | 12 | | |
| 6) Часныя учебныя заведения | 28 | 387 | 1 | — | 45 | — | 125 | — | 247 | 89 | — | 28 | 387 | 1 | — | — | 45 | 351 | 41 | 45 | | |
| 7) Еврейскія училища | — | — | — | — | 40 | — | — | — | 40 | — | — | — | — | — | — | — | 40 | 40 | — | 4 | | |
| 8) Еврейскія вѣроисповѣд. школы (хедеры) | — | — | — | — | 3667 | — | — | — | 330 | — | — | — | — | — | — | — | 3667 | 405 | — | 83 | | |
| Итого | 263 | 19787 | 170 | — | 4108 | — | 315 | 3 | 5512 | 18496 | 2 | 263 | 19789 | 170 | — | — | 4108 | 4776 | 570 | 591 | | |
| | | | | | | | | | | | | | | | | | | | | | 24,328 | |
| | | | | | | | | | | | | | | | | | | | | | | 24,328 |

(*) Въ цифрѣ 161 заключается число учащихся въ Кѣлецкомъ православномъ училище: 39 мальчиковъ и 17 дѣвочекъ.

Личный состав начальствующих и учащихъ въ учебныхъ заведеніяхъ, подвѣдомственныхъ Кѣлецкой учебной дирекціи, по ихъ образованію.

| | Въ Кѣлецкой женской гимназій | | | | Въ Андреевской учительской семинаріи | | | | Въ начальныхъ училищахъ | | | Въ частныхъ учебныхъ заведеніяхъ | | | Въ евангеличeskихъ канторахъ | Въ еврейскихъ хедерахъ | | | | |
|--|------------------------------|----------|-------------|-----------------|--------------------------------------|------------|----------------|----------------|-------------------------|-------------|----------------|----------------------------------|-------------|----------------|------------------------------|------------------------|-----------------------------------|----------|-------------------------|----------------------------------|
| | Законоучителей | Учителей | Учительницъ | Надзирательницъ | Классныхъ дамъ | Инспекторъ | Законоучителей | Учителей наукъ | " пѣнія | " рисованія | Законоучителей | Учителей | Учительницъ | Законоучителей | Учителей | Учительницъ | Содержателей и содержат. учащихся | Учителей | Учителей русскаго языка | Учителей еврейскаго языка и въры |
| 1) Получившихъ высшее образованіе . | 2 | 5 | — | — | — | — | 2 | 1 | — | — | — | — | — | 3 | — | 1 | — | — | — | — |
| 2) Окончившихъ курсы въ учительскихъ семинаріяхъ | — | — | — | — | — | — | — | 1 | — | — | 233 | — | — | 5 | — | — | — | — | 20 | — |
| 3) Получившихъ образованіе въ среднихъ учебныхъ заведеніяхъ и выдержавшихъ испытаніе на учительское званіе | 2 | — | 6 | 1 | 7 | 1 | — | 1 | 1 | 1 | 30 | 34 | 23 | 5 | 3 | 8 | 11 | 4 | 22 | — |
| 4) Не имѣющихъ права на преподаваніе | — | — | — | — | — | — | — | — | — | — | — | — | — | — | — | — | — | — | — | 214 |
| Итого . | 4 | 5 | 6 | 1 | 7 | 1 | 2 | 3 | 1 | 1 | 30 | 267 | 23 | 5 | 11 | 8 | 12 | 4 | 42 | 214 |

Распределеніе учащихся въ среднихъ учебныхъ заведеніяхъ.

| НАИМЕНОВАНИЕ УЧЕБНЫХЪ ЗАВЕДЕНІЙ | В О З Р А С Т Ъ | | | | |
|-------------------------------------|-----------------|-------------------------|-------------------------|------------------|-------|
| | До 10-ти лѣтъ | Отъ 10-ти до 15-ти лѣтъ | Отъ 15-ти до 20-ти лѣтъ | Свыше 20-ти лѣтъ | ИТОГО |
| Въ Кѣлецкой женской гимназій . | 32 | 160 | 81 | 1 | 274 |
| „ Андреевской учительской семинаріи | — | — | 98 | 1 | 99 |
| „ образцовомъ училищѣ . . . | 25 | 52 | 3 | — | 80 |
| Итого | 57 | 212 | 182 | 2 | 453 |

Кѣлецкая мужская гимназія и общежитіе учениковъ.

Къ 1 января въ мѣстной мужской гимназіи состояло учащихся 532, изъ которыхъ—православныхъ 78, католиковъ 405, лютеранъ 13 и евреевъ 36. Благотворительныхъ пособій въ минувшемъ году учащимся выдано 479 руб. Въ общежитіи при гимназіи находилось 55 учащихся. Содержаніе общежитія въ 1900 г. обошлось въ 9,670 руб.

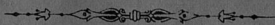

Пинчовская мужская прогимназія.

Къ 1 января 1901 г. въ пинчовской мужской прогимназіи состояло учащихся 191, изъ которыхъ православныхъ 3, католиковъ 167, лютеранъ 2 и евреевъ 19. Стипендій и денежныхъ пособій учащимся отпущено 541 руб. Содержаніе прогимназіи обошлось въ 19,560 р.



VI. ПОЗЕМЕЛЬНОЕ УСТРОЙСТВО КРЕСТЬЯНЪ.

Дѣятельность крестьянскихъ учреждений по земельному устройству крестьянъ и рѣшенію возникающихъ между ними и владѣльцами имѣній споровъ выразились въ отчетномъ году въ слѣдующихъ данныхъ:

Коммисарами по крестьянскимъ дѣламъ были разсмотрѣны слѣдующія дѣла.

О внесеніи въ табели и данныя дополнительныхъ надписей по ошибкамъ, вкравшимся въ табели и данныя (ст. 3215 пост. учред. комитета и Высочайшее повелѣніе 2 мая 1873 г.); поступило дѣлъ 137, постановлено рѣшеній и заключеній 105, осталось неразмотрѣнныхъ къ 1 января 1900 г. 32.

О разрѣшеніи споровъ, возникшихъ при межеваніи и отграниченіи крестьянскихъ земель (ст. 592 пост. учред. ком.): поступило дѣлъ 114, размотрѣно 99.

О точномъ опредѣленіи вида и размѣровъ крестьянскихъ сервитутовъ (ст. ст. 1302, 2800 и 2874 того же постановленія): поступило дѣлъ 0, размотрѣно 0.

О нарушеніи сервитутовъ (Высочайшее повелѣніе 2 мая 1876 г. и ст. 2966 пост. учред. ком.): поступило дѣлъ 471, размотрѣно 352 и осталось неразмотрѣнныхъ къ 1 января 1899 г. 119.

По засвидѣтельствованію добровольныхъ сдѣлокъ: поступило дѣлъ 52, засвидѣтельствовано 39, осталось незасвидѣльствованныхъ 8 и отказано въ засвидѣльствованіи 5.

Губернскимъ присутствіемъ по крестьянскимъ дѣламъ были размотрѣны слѣдующія дѣла: признано по послѣднимъ утвержденію лѣсохозяйственныхъ плановъ 23, утверждено добровольныхъ сдѣлокъ 44, разрѣшено жалобъ о нарушеніи сервитутовъ 42, разрѣшено граничныхъ споровъ 36 и размотрѣно дѣлъ объ ошибкахъ, вкравшихся въ ликвидаціонныя табели 47.

Въ собственность крестьянъ, по утвержденнымъ губернскимъ присутствіемъ добровольнымъ сдѣлкамъ о замѣнѣ сервитутовъ поступило за 1900 г. 1032 дес. 852 саж.

ГМИННОЕ УПРАВЛЕНІЕ.

| | | |
|---|--------------------------------|----|
| Изъ числа 128 гминъ въ губерніи состояло: | (изъ однихъ селеній | 78 |
| | (смѣшанныхъ | 48 |
| | (посадскихъ | 2 |

По числу жителей составъ гминъ колеблется отъ 3,000 до 12,200 душъ обоого пола.

Въ числѣ гминныхъ войтовъ было: крестьянъ 100, посадскихъ жителей 17 и дворянъ 11.

| | | |
|------------------------|-------------------------------|----|
| грамотныхъ | (по русски | — |
| | („ польски | 9 |
| | (на обоихъ языкахъ | 90 |
| неграмотныхъ | | 29 |

Гминныхъ писарей и помощниковъ ихъ было 175

Въ томъ числѣ: по выбору гминныхъ сходовъ 88, войта и солтысовъ (помощниковъ гм. пис.) 34, уѣздныхъ начальниковъ 46, съ давнихъ поръ 7, всего 175.

Солтысовъ было: въ Андреев. у. 170, Влош. 163, Кѣлец. 225, Ольк. 223, Пинч. 370 и Стоп. 326, а всего въ этихъ уѣздахъ 1477.

Гминныя управленія помѣщались: 116 въ общественныхъ зданіяхъ и 12 въ наемныхъ.

ССУДО-СБЕРЕГАТЕЛЬНЫЯ КАССЫ.

Къ 1 января 1901 г. въ губерніи дѣйствовала 131 ссудо-сберегательная касса, изъ которыхъ 43 открыты на средства правительства, 38 на общественныя суммы и 50 на основаніи ст. 6 уст. о ссудо-сбер. кассахъ.

Къ 1 января 1900 г. во всѣхъ классахъ находилось:

| | |
|--|------------------|
| основнаго капитала | 127,084 р. 76 к. |
| пожертвованный въ пользу кассъ | 97 27 |
| чистой прибыли къ 1 января 1900 г. капиталъ этотъ со времени открытія кассъ принесъ | 655,669 63 |
| а за 1900 г. | 85,287 53 |
| и т о г о | 868,139 19 |

Кромѣ того, въ кассахъ находилось:

| | |
|--|--------------|
| вкладовъ процентныхъ и безпроцентныхъ | 1,751,926 3 |
| процентовъ на вклады, не выданныхъ еще кассами такимъ образомъ оборотный капиталъ всѣхъ кассъ составлялъ | 100,667 33 |
| Въ томъ числѣ къ 1 января 1901 г.: | 2,720,732 56 |
| числилось долгу | 2,653,378 76 |
| находилось на лицо | 67,353 80 |

По сравненію съ 1899 г. оборотный капиталъ всѣхъ кассъ въ 1900 г. увеличился на 307,821 р. Сумма вкладовъ съ каждымъ годомъ увеличивается и за послѣдніе семь лѣтъ представляетъ слѣдующее повышеніе: 1894 г.—807 тыс. руб., 1895—947, 1896—1,091, 1897—1,287, 1898—1,471, 1899—1,539 и 1900—1,751. Въ 1900 г., по сравненію съ 1899 г., сумма вкладовъ увеличилась на 212,570 руб.

КРЕСТЬЯНСКІЙ ПОЗЕМЕЛЬНЫЙ БАНКЪ.

Въ минувшемъ году въ петроковское отдѣленіе крестьянскаго поземельнаго банка поступило по Кѣлецкой губерніи 192 заявленія о ссудахъ на покупку земли, въ томъ числѣ отъ 70 товариществъ, приторговавшихъ 4,184 десятины, съ расчетомъ воспользоваться ссудой въ размѣрѣ 764,860 р., и отъ 122 единичныхъ покушниковъ, заторговавшихъ 441 дес. при проектируемомъ размѣрѣ ссуды 94,316 р. По всѣмъ этимъ заявленіямъ испрашивалось ссуды 859,176 р. на покупку 4,629 дес., выдано же ссудъ всѣмъ 70 товариществамъ и 5 единичнымъ покущикамъ (всего 1,672 домохозяевамъ) 658,490 р. на покупку 4,340 дес. Всего со времени открытія отдѣленія банка (1889 г.) по 1 января сего года выдано крестьянамъ Кѣлецкой губерніи 470 ссудъ (9,656 домохозяевамъ) на 3,516,360 р. на покупку 28,904 дес. земли.

| У ъ з Д ы | Товарищество | | | | | | Одиночные покупки | | | | | | В с е г о | | | | | | В ы д а н н ы я с с у д ы | | | | | |
|-----------------------|--------------|-------------------|--------|-----------------------------------|-------------------|------|-------------------|-------------------|---------|-----------------------------------|-------------------|------|-----------|-------------------|-----------|-----------------------------------|-------------------|------|---------------------------|----------------------|----------------------------|-----------------------|--------------------------|-----------|
| | Земля | | | Испра- шивае- мая осу- да въ руб. | | | Земля | | | Испра- шивае- мая осу- да въ руб. | | | Земля | | | Испра- шивае- мая осу- да въ руб. | | | Число с с у д ъ | Число домохозяй- евъ | Число душъ му- жскаго пола | Земли въ десяти- нахъ | Покупная цѣна въ рубляхъ | С с у д а |
| | Число | въ десяти- тинахъ | руб. | Число | въ десяти- тинахъ | руб. | Число | въ десяти- тинахъ | руб. | Число | въ десяти- тинахъ | руб. | Число | въ десяти- тинахъ | руб. | Число | въ десяти- тинахъ | руб. | | | | | | |
| Андреевскій | 7 | 597,4 | 81576 | 6 | 42,98 | 6 | 620 | 13 | 620,02 | 88096 | 11 | 237 | 561 | 808,28 | 163749,72 | 118600 | | | | | | | | |
| Влоцковскій | 3 | 267,77 | 36011 | — | — | — | — | 3 | 267,77 | 36011 | 8 | 184 | 437 | 767,84 | 103091,41 | 79880 | | | | | | | | |
| Кѣлецкій | 5 | 362,83 | 35390 | 9 | 99,31 | 9 | 12820 | 14 | 462,14 | 48210 | 5 | 130 | 298 | 639,41 | 64136,32 | 49800 | | | | | | | | |
| Пинновскій | 25 | 1187 | 298766 | 26 | 93,07 | 26 | 20776 | 51 | 1280,07 | 319542 | 32 | 789 | 1879 | 1172,81 | 348206, 5 | 254450 | | | | | | | | |
| Мѣховскій | 19 | 1054,54 | 207613 | 81 | 209,62 | 81 | 54200 | 100 | 1264,16 | 261813 | 15 | 287 | 685 | 685,11 | 189169,66 | 137380 | | | | | | | | |
| Стопницкій | 11 | 713,29 | 105504 | — | — | — | — | 11 | 713,29 | 105504 | 3 | 27 | 64 | 131,35 | 15453,71 | 10210 | | | | | | | | |
| Олькунскій | — | — | — | — | — | — | — | — | — | — | 1 | 18 | 40 | 135,06 | 8910,— | 7570 | | | | | | | | |
| И т о г о | 70 | 4183,83 | 764860 | 122 | 444,98 | 122 | 94316 | 192 | 4628,81 | 859176 | 75 | 1672 | 3964 | 4339,86 | 892717,92 | 658490 | | | | | | | | |

Временная пропинаціонная коммисія.

Въ отчетномъ году коммисія имѣла всего 5 засѣданій, въ коихъ были разсмотрѣны: 1., права на вознагражденіе по закону 29 апрѣля 1896 г. владѣльцевъ пропинацій остальныхъ 4 городскихъ поселеній, изъ числа 14, по которымъ поступили въ коммисію заявленія о желаніи получить вознагражденіе, а именно: права владѣльцевъ пос. Курозвенкъ, Пацанова, Пилицы и г. Хмѣльника, и размѣръ вознагражденія за отѣну въ этихъ мѣстностяхъ права пропинаціи опредѣленъ всего въ суммѣ 203,251 р. 80 к.; 2., разсмотрѣны права на вознагражденіе по закону 1-го февраля 1899 г. посадскихъ кассъ посадовъ; Седмина, Курозвенкъ, Олесницы, Огороденца и кассы гор. Хмѣльника, причемъ право на вознагражденіе признано лишь за кассой п. Огороденца и размѣръ такового опредѣленъ въ суммѣ 1.200 р. Такимъ образомъ размѣръ всего вознагражденія, подлежащаго уплатѣ за отѣну права пропинаціи въ городахъ и посадахъ Кѣлецкой губерніи, исчисленъ коммисіей въ суммѣ 552.788 руб. 60 к., изъ каковой суммы въ истекшемъ году уплачено владѣльцамъ посадовъ Водзислава, Ксенжа-Велькаго и города Пинчова капитальной суммы 165.465 р. 20 к. и 16.287 р. 33 к. процентовъ и осталось на 1 января 1901 года невыплаченной суммы 387.323 руб. 40 к. Что касается издержекъ на еодержаніе коммисіи, то въ истекшемъ году таковыхъ произведено на дѣлопроизводство 100 р. и на поѣздки членовъ коммисіи 83 р. 40 к., всего 183 р. 40 коп.

Кѣлецкое ссудо-сберегательное общество.

Мѣстное ссудо-сберегательное общество существуетъ только одинъ годъ и уже насчитываетъ 1,083 члена, въ томъ числѣ 848 христіанъ и 235 евреевъ. Большинство вкладчиковъ—ремесленники. Основной капиталъ товарищества составлялъ 2,000 рублей, пай участниковъ 18,695 руб. Въ минувшемъ году выдано ссудъ 96,478 р., возвращено 29,048 р. и остается на текущій годъ 67,429 руб. Ссуды выдавались преимущественно на суммы ниже 100 р., одна даже на 12 р. Долгосрочныя ссуды выдавались за 9% годовыхъ, краткосрочныя—для торговцевъ за 10%, а для прочихъ за 8%. Для усиленія своихъ средствъ товарищество заняло у третьихъ лицъ за 3—6% годовыхъ 41,708 р., возвратило 13,879 р. и остается должнымъ 27,829 руб. Экзекуціонныя мѣры приняты противъ 12 неиспрвныхъ должниковъ о возвратѣ ссудъ на сумму 953 р., въ счетъ коей взыскано 113 р., остальная же будетъ взыскана въ текущемъ году, и по тому убытка товариществу пока не предвидится. Члены правленія, совѣта и ревизіонной коммисіи за свои труды никакого вознагражденія не получаютъ. Чистая прибыль за минувшій годъ составила 725 р. и распредѣлена на уплату: дивиденда отъ паевъ, внесенныхъ въ день открытія дѣйствій товарищества—18 и 19 января минувшаго года; погашеніе расхода на покупку мебели; пособіе чиновникамъ правленія, дому трудолюбія, пріюту для старыхъ служанокъ, обществу для снабженія бѣдныхъ платьемъ, пріюту мальчиковъ при больницѣ св. Александра, охотничьей пожарной стражѣ и бѣднымъ вдовамъ ремесленниковъ; 60 руб. перечислены въ фондъ на образованіе ремесленныхъ учениковъ и 360 р. въ запасный капиталъ.

Кѣлецкое общество взаимнаго кредита.

Существуетъ только одинъ годъ и уже насчитываетъ 1,107 членовъ съ обязательствами на 1,535,150 р. Большинство членовъ—домовладѣльцы, затѣмъ купцы и промышленники, землевладѣльцы, торговцы, крестьяне, ремесленники и лица др. сословія. Въ числѣ членовъ 860 христіанъ, прочіе евреи. Въ минувшемъ году оборотъ общества составлялъ 6,815,969 р., а чистая прибыль—19,183 р., изъ которой, однако, слѣдуетъ исключить 5,802 руб., растроченные Владиславомъ Жоховскимъ, чиновникомъ б. ссудной кассы кѣлецкихъ промышлен-

никовъ, преобразованной 21 августа 1899 года въ ~~вышгородское~~ общество взаимнаго кредита. Злоупотребленія по этой кассѣ начались еще съ 1888 г. Жоховскій принималъ денежные взносы должниковъ, обращалъ ихъ въ свою пользу, а въ книги вносилъ подложные счета и составлялъ подложныя изъ книгъ выписки, приравнивая общій итогъ неуплаченныхъ ссудъ къ суммѣ, указанной въ балансѣ, составлявшемся контролеромъ на основаніи главной книги. Въ настоящее время виновника злоупотребленій нѣтъ въ живыхъ—умеръ и предсѣдатель б. ссудной кассы В. Загоровскій, а $\frac{2}{3}$ обнаруженнаго дефицита были покрыты членами правленія кассы Ф. Батоговскимъ и Я. Пурскимъ. Въ виду того, 1) что растрата 5,802 руб. произведена во время существованія б. ссудной кассы, съ каковой общество не состоитъ въ связи, 2) послѣ упраздненной ссудной кассы общество получило крупный запасный капиталъ (кажется 23,900 р.), 3) прибыль общества за 1900 г. столь значительна, что изъ нея легко пополнить растрату, 4) въ дѣйствіяхъ б. членовъ правленія кассы нѣтъ злонамѣренности и 5) гг. Загоровскій и Батоговскій безвозмездно и долго трудились въ этомъ учрежденіи, а Пурскій получалъ самое ничтожное вознагражденіе, собраніе уполномоченныхъ общества постановило: произведенную покойнымъ Жоховскимъ растрату покрыть изъ чистой прибыли за 1900 г., а внесенную на пополненіе растраты гг. Батоговскимъ и Пурскимъ сумму 3868 руб. возвратить имъ; изъ остальной чистой прибыли 1,918 р. рѣшено отчислить въ запасный капиталъ общества, 6996 р.—въ дивидендъ членовъ—по 7% на ихъ вклады, 762 р.—на вознагражденіе 9 членовъ совета за ихъ трудъ—по 6 р. члену за участіе въ каждомъ засѣданіи и по 10 р.—за участіе въ каждой делегации, 658 руб.—на награды служащимъ въ конторѣ общества, въ размѣрѣ 20% получаемаго каждымъ жалованья, 100 руб.—на пожарную команду, 150 р.—на ремесленный залъ мальчиковъ въ домѣ трудолюбія, 100 р.—на дѣтскій католическій приютъ, 100 руб.—для несостоятельныхъ гимназистовъ и 50 р.—гимназистокъ и 2545 р.—въ капиталъ на постройку собственнаго зданія общества.

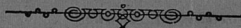

О Г Л А В Л Е Н И Е.



Естественныя и производительныя силы губерніи и экономическая дѣятельность населенія.

| | стр. |
|--|------|
| Земледѣліе | 1 |
| Обезпеченіе народнаго продовольствія | 11 |
| Губернская дирекція земскаго кредитнаго общества | 12 |
| О состояніи государственныя имуществъ: 1) Экономическія имуществъ, 2) Казенныя лѣса и 3) Лѣсоохранительный комитетъ | — |
| Горное дѣло | 15 |
| Фабричная и заводская промышленность | 18 |
| Торговля | 25 |
| Движеніе населенія | 29 |

П о д а т и и п о в и н н о с т и .

С б о р ы :

| | |
|--|----|
| Окладныя | 35 |
| Транспортный | 41 |
| Страховой | 42 |
| По застрахованію отъ чумы рогатаго скота | 44 |
| Дорожный | — |
| Гминныя | 45 |
| Городскіе доходы и расходы | 46 |
| Акцизные сборы | 47 |

П о в и н н о с т и :

| | |
|----------------------|----|
| Квартирная | 49 |
| Подводная | 50 |
| Дорожная | — |
| Воинская | 51 |

Общественное благоустройство и благочиніе.

| | |
|--|----|
| Казенныя общественныя зданія | 58 |
| Строительное дѣло | 60 |
| Дороги, мосты и перевозки | — |
| Почты, телеграфы и телефоны | 61 |
| Народная нравственность | 64 |
| Земская стража | 69 |
| Аресты и мѣста заключенія | — |
| Пожары и пожарное дѣло | 72 |
| Народныя бѣдствія | 75 |

Народное здравіе и общественное призрѣніе.

| | |
|--|-----|
| Лечебное дѣло | 76 |
| Вускія минеральныя воды | 77 |
| Общественное призрѣніе | 80 |
| Насильственныя и случайныя смерти | 81 |
| Благодѣтельные общества, учрежденія и капиталы | 82 |
| Ветеринарное дѣло | 135 |
| Народная трезвость | 136 |

Учебное дѣло.

| | |
|--|-----|
| <i>Учебная дирекція и народное образованіе</i> | 237 |
| <i>Кѣлецкая мужская гимназія и общежитіе учениковъ</i> | 142 |
| <i>Пичковская мужская прогимназія</i> | — |

| | |
|---|-----|
| <i>Поземельное устройство крестьянъ</i> | 143 |
| <i>Гминное управленіе</i> | — |
| <i>Ссудо-сберегательныя кассы</i> | 144 |
| <i>Крестьянскій поземельный банкъ</i> | — |
| <i>Временная пропинаціонная коммисія</i> | 146 |
| <i>Кѣлецкое ссудо-сберегательное общество</i> | — |
| <i>Кѣлецкое общество взаимнаго кредита</i> | — |

Примѣчаніе. Въ обзорѣ не помѣщены, за позднимъ доставленіемъ, нижеслѣдующія свѣденія: 1) Кѣлецкое общество сельскаго хозяйства, 2) Фабрично-заводская промышленность по свѣдѣніямъ ст. фабричнаго инспектора Кѣлецкой губ., 3) Страховой капиталъ чиновниковъ страховаго отдѣленія Кѣлецкаго губернскаго правленія, 4) Число инославнаго населенія, исполненіе имъ религіозныхъ обрядовъ, монашествующее, состоящее въ монастыряхъ, божничные округа и суммы, лица, отступившія отъ прежняго своего исповѣданія, 5) Кѣлецкое общественное собраніе, 6) Кѣлецкое благотворительное общество, 7) Кѣлецкое русское благотворительное общество, 8) Кѣлецкое церковно-приходское попечительство, 9) Кѣлецкая похоронная касса, 10) Государственныя сберегательныя кассы, почтово-телеграфныя сберегательныя кассы, ссудо-сберегательная касса чиновниковъ Кѣлецкой казенной палаты и ея вѣдомства, 11) Кѣлецкое городское кредитное общество, 12) Ссудо-сберегательная касса чиновниковъ Кѣлецкаго губернскаго правленія и его вѣдомства, 13) Волеславское, Кѣлецкое, Олькушское и Сухедневское общества потребителей, 14) Кѣлецкое общество велосипедистовъ и (за недоставленіемъ) Ссудо-сберегательная касса чиновниковъ Влоцковскихъ уѣздныхъ учреждений.

Вы 129

111

О.

Газетный обществ.
Строительное дѣло
Дороги, мосты и пер.
Почты, телеграфы и
Народная нравственнос.
Земская стража
Архивы и мѣста заклю.
Пожары и пожарное дѣл.
Народный бѣдствія .

Народное здр.

Лечебное дѣло .
Вускія минеральныя воды .
Общественное призрѣніе .
Насильственныя и случайныя смерти
Благотворительныя общества, учрежден.
Ветеринарное дѣло . .
Народная трезвость . .

111

