

БЕ 10

0-14

ОБЗОРЪ
КЪЛЦКОЯ ГЛАЗЕРНИЦА

1906

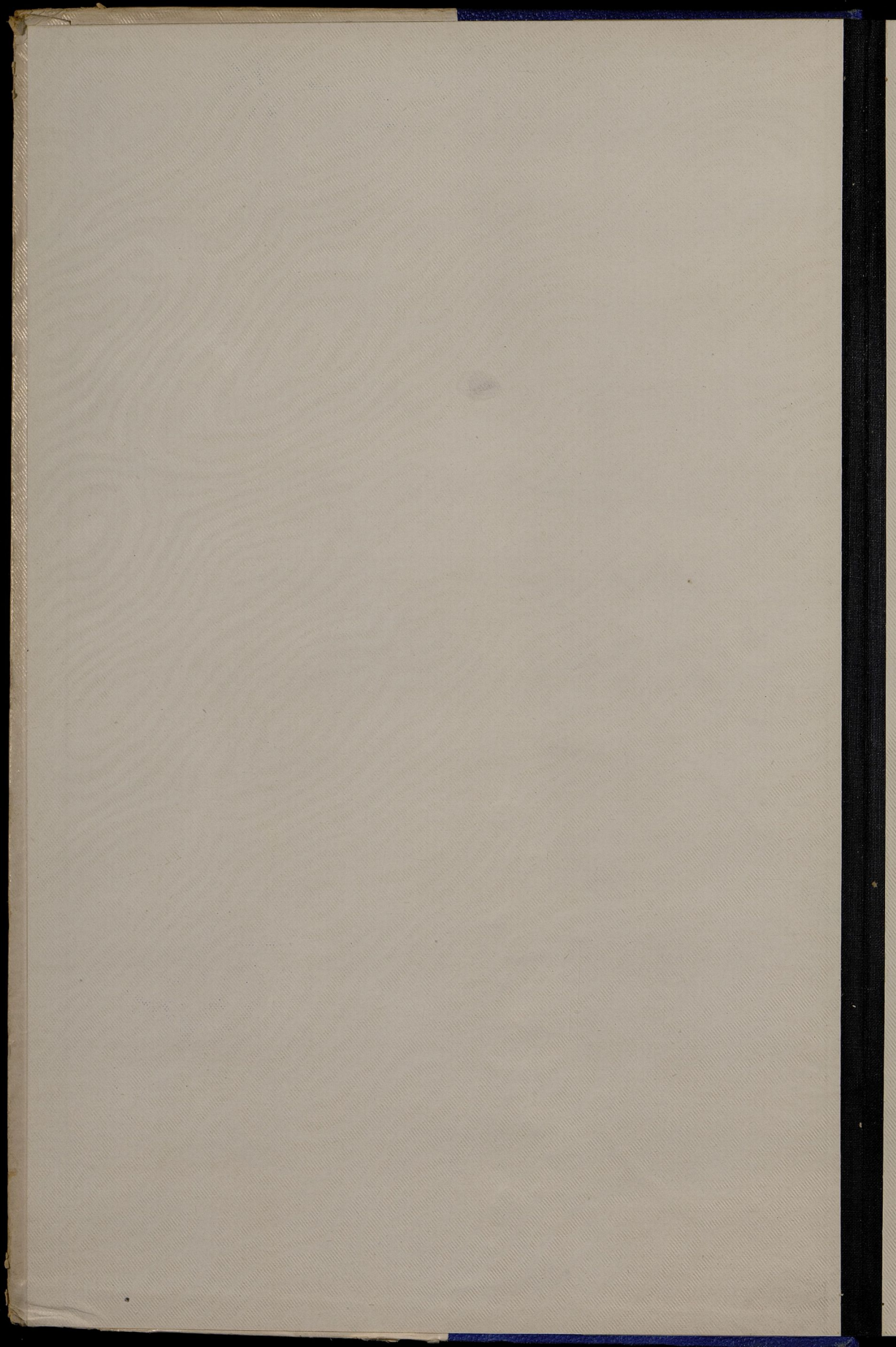

273711 - 79

BIBLIOTECA DEL CONSIGLIO

ITALIANO DI SCIENZE E LETTERE

VIA S. ANTONIO 19/20

ROMA

43612

ET - 11111

11111

4490
VI 2

БЕ
10
014

Госуд. публичная
Историческая
Библиотека РСФСР
№ 34090 1981 г.

ЦЕНТРАЛЬНОЕ СТАТИСТИЧЕСКОЕ УПРАВЛЕНИЕ
БИБЛИОТЕКА
Име. № 4603
С. С. Р.

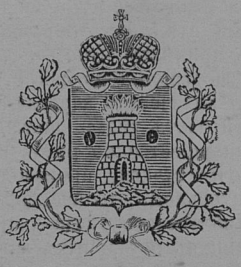

О Б З О Р Ъ

К ѳ л е ц к о й г у б е р н и и

з а 1906 г о д ѳ .

65504

I. Естественныя и производительныя силы и экономическая дѣятельность населенія.

а) ЗЕМЛЕДѢЛІЕ.

Пространство. Губернія занимаетъ площадь въ 864,465¹/₂ кв. дес. въ томъ числѣ приходится:

на г. Кѳльцы	1,380	
у ѳ з д ѳ	Андреевскій	113,185 ¹ / ₂
	Влощовскій	118,476
	Кѳлецкій	156,694
	Мѳховскій	122,952
	Олькушскій	112,668
	Пинчовскій	103,478
	Стопницкій	135,632

Главнымъ занятіемъ и источникомъ средствъ существованія крестьянъ и большей части христіанскаго населенія служатъ земледѣліе, сельское хозяйство, отчасти ремесла и мелкая торговля, а евреевъ—исключительно торговля, промышленность и ремесла. Безземельные крестьяне Влощовскаго уѳзда отлучаются на работу въ сосѣдніе фабричныя уѳзды Ченстоховскій и Вендинскій Петроковской губерніи.

Почва и гдѣ наной родится хлѳбъ. Въ окрестностяхъ г. Кѳльцы и Кѳлецкомъ уѳздѣ почва въ большинствѣ песчано-глинистая или песчано-известковая, пригодная для земледѣлія; на песчано-известковой заѳвѣтается, преимущественно, рожь,

(11)

ячмень, горохъ и картофель; на песчано-глинистой—пшеница. Въ Андреевскомъ уѣздѣ по правому берегу рѣки Ниды и въ верхнемъ теченіи по лѣвому почва состоитъ изъ чернозема, отчасти только песчаная, по лѣвой же сторонѣ Ниды въ среднемъ теченіи глинисто-каменистая, а въ нижнемъ — песчано-каменистая и песчаная. Въ гминахъ Собковъ и частяхъ гминъ Малоогоцкой и Злотнической сѣютъ овесъ, ячмень, рожь и картофель, а въ остальныхъ мѣстностяхъ — всѣ хлеба. Въ сѣверной части Влощовскаго уѣзда почва земли — песчаная и каменистая, пригодная только для ржи, овса и корнеплодовъ; въ юго-западной части уѣзда — черноземъ, плодородный, гдѣ засѣвается также и пшеница. Въ Мѣховскомъ уѣздѣ почва — черноземная съ примѣсью глины и съ глинистою подпочвою. Пшеница, рожь, ячмень и овесъ засѣваются повсемѣстно — почти въ одинаковой пропорціи; въ меньшемъ гораздо количествѣ засѣваютъ яровую пшеницу и просо. Въ Олькушскомъ — въ большей части уѣзда — песчаная, малоспособствующая развитію земледѣлія; сѣется преимущественно рожь, картофель и ячмень; въ одной только гминѣ Жарновець почва тучная, производящая съ успѣхомъ пшеницу, горохъ, ячмень и въ незначительномъ количествѣ рѣпакъ. Въ юго-восточной, южной и западной частяхъ Пинчовскаго уѣзда — черноземъ, гдѣ сѣютъ сурепицу, пшеницу и огородныя растенія; въ остальныхъ частяхъ — почва глинисто-известковая, засѣвается рожью, пшеницею, овсомъ, ячменемъ и картофелемъ. По качеству почвы лучшая мѣстность — побережье рѣки Вислы. Въ Стопницкомъ уѣздѣ почва частью песчаная, частью черноземная, суглинковая; сѣютъ почти повсемѣстно рожь, овесъ, ячмень, просо, сурѣпицу и гречиху.

Почва въ губерніи богата залежами разныхъ ископаемыхъ, какъ то: мрамора, известняка, желѣзной руды, свинца, песчаника, галмеев, огнеупорной глины и пр. Разработка этихъ минеральныхъ богатствъ, по неудовлетворительности экономическихъ условий, производится въ весьма ограниченныхъ размѣрахъ. Къ числу горнозаводскихъ мѣстностей принадлежатъ: Кѣлецкій уѣздъ, въ которомъ въ окрестностяхъ г. р. Кѣльцы и Хенцины производится добыча мрамора, въ гминахъ Мніовъ и Сноховице — желѣзной руды, а въ прочихъ пунктахъ уѣзда — выжиганіе извести и выдѣлка кирпича; эксплуатація мрамора, известняка, желѣзной руды и глины въ этомъ уѣздѣ, по отсутствію предпріимчивости въ средѣ мѣстнаго населенія и недостатку капиталовъ, не имѣетъ большаго распространенія; въ Олькушскомъ уѣздѣ добывается галмеемъ; въ Пинчовскомъ — сѣра; а въ Стопницкомъ существуетъ два соляноосѣрныхъ источника, посѣщаемые, золотушными, сифилитическими и ревматическими больными, изъ нихъ одинъ въ пос. Вускъ — казенный, а другой въ с. Сольць — частный; въ Андреевскомъ уѣздѣ въ гминѣ Собковъ предполагаютъ существованіе залежей каменнаго угля.

Климатъ умѣренный; средняя годовая температура не превышаетъ обыкновенно 9° по Р., самая высшая 29°, самая низкая 20°, рѣдко болѣе.

Общее количество земли, составляющее пространство губерніи, въ отчетномъ году распредѣлялось такимъ образомъ:

	г. Кѣльцы	У ѣ з д ы						
		Кѣлецкій	Андреевскій	Влощовскій	Мѣховскій	Олькушскій	Пинчовскій	Стопницкій
Усадебной	138	2525	2104	1253	6038 ¹ / ₂	2513	4804 ¹ / ₄	3758 ¹ / ₂
Садовой и огородной	20 ¹ / ₂	2407	1013	2174 ¹ / ₂	4482 ¹ / ₂	2825	2889 ³ / ₄	2269
Пахатной	913	64733	65762	53538 ¹ / ₂	80920	64320	63797 ¹ / ₄	75930 ¹ / ₂
Луговъ и сѣнокосовъ	64	14587	7296	8386	5688 ¹ / ₂	2990	9348	9557 ¹ / ₂
Проч. усадебной	170 ¹ / ₂	14631	8218	4606 ¹ / ₂	3399 ¹ / ₂	626	8209	12455 ¹ / ₂
Лѣсовъ	—	54224	25314	42122	14244 ¹ / ₂	26614	9321 ¹ / ₂	25684
Неудобной: подъ болотами, мѣжами, оврагами, водами и пр.	74	3587	3479 ¹ / ₂	6395 ¹ / ₂	8178 ¹ / ₂	12780	5108 ¹ / ₄	5977
И Т О Г О	1380	156694	113185 ¹ / ₂	118476	122952	112668	103478	135632
Всего 864465¹/₂ кв. десятинъ.								

Распределение земли по принадлежности

	казнь	монастыр. и церкв.	городскимъ обществамъ	уѣздамъ	части, общ. и др. учр.	ПОМѢЩИКАМЪ		крестья- намъ	ИТОГО	
						дворя- намъ	недворя- намъ			
г. Къльцы	80	12	158 ¹ / ₄	—	—	—	969	160 ³ / ₄	1380	
УѢЗДЫ	Кълецкій . . .	38450	112	365	1326	42	22413	11666	82320	156694
	Андреевскій . . .	6305	88	4774	—	266	52052	6032	43668 ¹ / ₂	113185 ¹ / ₂
	Влощовскій . . .	5506	98 ¹ / ₂	2495	—	26	52392	13620	44278 ¹ / ₂	118476
	Мъховскій . . .	2256	101	1362	—	413	49928	8760	60132	122952
	Олькушскій . . .	10002	139	5878	—	1803	20161	12425	62260	112668
	Пинчовскій . . .	697 ³ / ₄	179 ³ / ₄	2025	—	48	49278 ¹ / ₂	6096 ¹ / ₂	45152 ¹ / ₂	103478
Стопицкій . . .	4030	103	599	—	84	51159	10232 ¹ / ₂	69464 ¹ / ₂	135632	
Всего 864465 ¹ / ₂ кв. десятинъ.										

Распределение земли по национальностямъ

	ВО ВЛАДѢНІИ						ИТОГО	
	русскихъ	казны	поляковъ	евреевъ	иностран- цевъ	колонист. нѣмцевъ		
г. Къльцы	147	80	1135	17	1	—	1380	
УѢЗДЫ	Кълецкій . . .	9046	38450	98761	4734	4507	1196	156694
	Андреевскій . . .	3659	6305	95116 ¹ / ₂	2630	5475	—	113185 ¹ / ₂
	Влощовскій . . .	1159	5566	99419	9385	2555	392	118476
	Мъховскій . . .	7529	2256	107426	2962	2778 ¹ / ₂	—	122952
	Олькушскій . . .	4080	10002	93733	2295	2558	—	112668
	Пинчовскій . . .	5327 ¹ / ₂	697 ³ / ₄	91097	3404 ³ / ₄	2951	—	103478
Стопицкій . . .	4574	5487	115481	5401	3370	1319	135632	
Всего 864465 ¹ / ₂ кв. десятинъ.								

Система хозяйства — разнообразная: у болѣе зажиточныхъ помѣщиковъ—4, 6, 8, и многопольная — плодоперемѣнная, у большинства же по недостатку средствъ и инвентаря, хозяйство ведется по прежней 3-польной системѣ съ разными измѣненіями, у крестьянъ—по 3-польной системѣ съ нѣкоторыми улучшеніями; въ Пинчовскомъ уѣздѣ крестьяне ведутъ хозяйство 4-хъ и даже многопольное; усовершенствованныя сельско-хозяйственныя машины и орудія, кромѣ помѣщичьихъ хозяйствъ, вводятся также постепенно и въ крестьянскія хозяйства.

Погода и ея вліяніе на посѣвы, ростъ и уборку хлѣбовъ. Начало и окончаніе посѣвовъ и уборки хлѣбовъ.

Обѣшеніе полей озимыми хлѣбами осенью 1905 года произведено было своевременно при благоприятной погодѣ, благодаря чему посѣвы взошли хорошо и до наступленія зимы успѣли достаточно вырасти и окрѣпнуть.

Истекшая зима была малоснѣжна и не отличалась большими морозами, а потому и не отразилась вредно на озимыхъ посѣвахъ, которые съ наступленіемъ весны оказались въ хорошемъ видѣ и площадей съ неудовлетворительными озимыми посѣвами, подлежащими перепашкѣ не было.

Весна въ отчетномъ году наступила во второй половинѣ марта, тогда же приступлено къ обработкѣ полей и обѣшенію ихъ яровыми хлѣбами, но по случаю наступившихъ вековъ холодовъ, сопровождавшихся дождями и даже снѣгомъ,

весеннія полевья работы пріостановились и задержалось произрастаніе озимыхъ хлѣбовъ. Съ 24 марта установилась хорошая теплая погода, которая благотворно повліяла на произрастаніе всей вообще растительности и полевья работы пошли снова съ замѣчательною быстрою и успѣхомъ и окончены къ 20 апрѣля. Во время обѣмненія перепали умѣренные дожди, способствовавшіе всходамъ и произрастанію озимыхъ хлѣбовъ и травъ; въ концѣ мая дожди участились, а въ іюнѣ начали падать проливные дожди, перемежавшіеся сильной жарой; отъ дождей посѣвы въ болѣе низменныхъ мѣстахъ вылегли и начали подвергаться порчѣ, жара же мѣстами нѣсколько вредно отразилась на качествѣ зерна, но въ общемъ существеннаго вреда не замѣчалось.

Уборка хлѣбовъ началась во второй половинѣ іюня и продолжалась при благопріятной погодѣ съ умѣренными дождями до половины августа. Урожай хлѣбовъ удовлетворительный.



Количество посѣянныхъ и собранныхъ хлѣбовъ по владѣльческимъ, крестьянскимъ, казеннымъ, городскимъ и посадскимъ землямъ распредѣляется нижеслѣдующимъ образомъ:

Узды	Четвертей					
	Озимые		Яровые			
	пшеница	рожь	пшеница	овес	ячмень	гречиха
Ивняцкий уезд и г. Ивляды.						
владельческих	980	3160	3	3250	1271	40
крестьянских	2601	12958	13	11820	5499	441
князьских	9	142	—	90	62	6
городских и помещичьих	371	539	—	1184	482	24
Ивняцкий.	3871	16799	16	16334	7315	511
Андреевский.						
владельческих	10196	17725	33	9334	8232	7
крестьянских	13202	20775	—	9932	10882	72
князьских	—	6	—	6	2	—
городских и помещичьих	1544	1644	—	1082	326	2
Андреевский.	24852	40150	33	20354	19943	81
Вязовский.						
владельческих	3790	3664	5	3654	1941	15
крестьянских	2904	8409	6	5322	3266	110
князьских	6	15	—	7	5	—
городских и помещичьих	232	537	—	298	316	8
Вязовский.	5932	12625	11	9191	5557	133
Миховский.						
владельческих	10126	6438	54	10944	7033	11
крестьянских	6293	9683	58	9439	9038	—
князьских	13	10	—	7	3	—
городских и помещичьих	97	364	—	229	410	—
Миховский.	16629	16495	64	20610	16474	11
Ольшукский.						
владельческих	2144	2064	49	3167	2046	—
крестьянских	3532	16151	85	11981	10762	169
князьских	14	40	—	27	31	—
городских и помещичьих	207	502	3	510	369	12
Ольшукский.	5997	19157	137	15696	13208	181
Пичовский.						
владельческих	9308	6606	56	7128	6636	—
крестьянских	5699	15426	—	9294	11992	—
князьских	3	8	—	10	10	—
городских и помещичьих	202	536	—	493	404	—
Пичовский.	15212	22576	56	16835	18952	—
Стопницкий.						
владельческих	4943	6990	70	7501	4441	34
крестьянских	4326	11477	17	11730	8909	66
князьских	36	172	—	153	133	1
городских и помещичьих	320	865	—	588	558	9
Стопницкий.	9625	19502	87	18973	14041	110
ВСЕГО	82918	137304	982	119091	95489	1027

Узды	Четвертей					
	Озимые		Яровые			
	пшеница	рожь	пшеница	овес	ячмень	гречиха
Ивняцкий уезд и г. Ивляды.						
владельческих	432	14125	4900	12544	12	19500
крестьянских	1409	69824	12005	51897	52	70741
князьских	81	232	45	568	—	540
городских и помещичьих	73	3002	1286	2281	—	6496
Ивняцкий.	2015	84293	19236	97299	64	97277
Андреевский.						
владельческих	1884	31560	56154	89574	146	73333
крестьянских	1767	40264	72439	103186	—	73700
князьских	—	24	—	24	—	36
городских и помещичьих	227	6942	7940	8421	—	7219
Андреевский.	3878	68790	13633	201235	146	153288
Вязовский.						
владельческих	711	22861	18235	21748	42	24729
крестьянских	1081	44311	16907	44521	24	33928
князьских	1	40	21	63	—	37
городских и помещичьих	57	2075	997	3544	—	1677
Вязовский.	1850	69287	35239	69176	66	69371
Миховский.						
владельческих	1749	18502	79879	45965	2552	87549
крестьянских	1732	32554	41659	61782	522	75313
князьских	—	3	8	91	—	56
городских и помещичьих	122	1400	461	2547	—	1754
Миховский.	3606	52161	115701	115466	3074	164872
Ольшукский.						
владельческих	735	9772	11553	10733	215	17635
крестьянских	3270	82318	10800	69986	298	67322
князьских	35	268	62	148	—	183
городских и помещичьих	175	3145	1136	3179	21	2592
Ольшукский.	4215	95903	28583	75346	537	86942
Пичовский.						
владельческих	3187	30943	54617	41185	361	57134
крестьянских	2843	40948	35568	92505	—	66491
князьских	—	30	29	25	—	73
городских и помещичьих	171	2885	1533	3329	—	4523
Пичовский.	6201	64506	91438	136854	361	128221
Стопницкий.						
владельческих	1581	22231	29848	37186	496	52120
крестьянских	1991	64480	25329	79844	128	82763
князьских	13	605	210	926	—	1158
городских и помещичьих	87	4039	2025	3784	—	4466
Стопницкий.	3672	91355	57412	114740	624	140517
ВСЕГО	25437	426498	48123	780397	4872	831488

Вообще урожай хлѣбовъ въ 1906 г. былъ удовлетворительный, не хуже урожая 1905 года.

Погода во время сѣнокоса. Начало и окончаніе сѣнокоса. Количество собраннаго сѣна. Уборка сѣна 1-го укоса произведена при благоприятныхъ условіяхъ и сѣно получилось по качеству лучше и по количеству больше прошлогодняго. Косенію и уборкѣ сѣна 2-го укоса въ Андреевскомъ, Влощовскомъ, Мѣховскомъ и Пинчовскомъ уѣздахъ погода не вполне благоприятствовала и сѣно получилось хуже прошлогодняго, въ остальныхъ же уѣздахъ уборка происходила при хорошей погодѣ и сѣно получилось хорошаго качества.

Косеніе клевера, луговыхъ травъ перваго укоса началось 18 мая и окончено 21 іюля, а втораго—началось 15 іюня и окончено 7 октября.

Лугового и полеваго сѣна съ обоихъ укосовъ и кормовыхъ травъ собрано въ уѣздахъ:

Кѣлецкомъ съ гор. Кѣльцы	1,938,591 пуд.
Андреевскомъ	1,754,407 ”
Влощовскомъ	1,692,583 ”
Мѣховскомъ	3,486,313 ”
Олькушскомъ	1,567,465 ”
Пинчовскомъ	2,586,454 ”
Стопницкомъ	2,965,787 ”
В с е г о	15,991,600 пуд.
болѣе чѣмъ въ 1905 г. на	521,094 пуд.

Среднія цѣны на озимые и яровые хлѣба, сѣно и солому, послѣ уборки были слѣдующія:

	пшеница	рожь	ячмень	гречиха	овесъ	горохъ	картофель	сѣно	солома								
	С А Ш У Д Ъ																
	Р У Б Л И И Н О П Ъ Й Н И																
г. Кѣльцы	1	1	—	80 ¹ / ₄	—	—	86 ¹ / ₂	1	26	—	18 ¹ / ₂	31	30				
Кѣлецкій уѣздъ	—	95	—	70	—	82	—	60	1	—	20	25	20				
Андреевскій ”	—	95	—	80	1	—	70	1	15	—	20	35	23				
Влощовскій ”	1	—	—	80	1	—	75	1	25	—	20	25	20				
Мѣховскій ”	—	90	—	80	—	90	1	—	95	1	10	30	50	30			
Олькушскій ”	—	1	5	—	95	—	90	1	20	—	95	1	25	—	22	40	35
Пинчовскій ”	—	1	—	—	85	—	80	—	—	—	80	1	20	—	20	25	20
Стопницкій ”	—	89	—	—	75	—	70	1	—	—	75	1	10	—	15	30	20

Цѣны на хлѣбъ въ сравненіи съ прошлогодними повысились вѣдѣствіе экономическаго кризиса.

Цѣны на землю. Продажная цѣна на десятину земли колеблется отъ 50 до 300 рублей, смотря по качеству; а арендная—отъ 3 до 30 рублей.

Огородничество и садоводство въ губерніи, не составляя самостоятельныхъ отраслей хозяйства, существуетъ исключительно для домашнихъ потребностей населенія и меньше всего развито по причинѣ скудности почвы въ Олькушскомъ уѣздѣ, замѣтнѣе эти отрасли въ Кѣльцахъ. Садоводство нѣсколько выдѣляется также у крестьянъ въ селахъ Вѣлины, Каконинъ, Вздолъ и Лончна Кѣлецкаго уѣзда, Конечно—Влощовскаго, Петровице—Стопницкаго и нѣкоторыхъ другихъ, а также въ имѣніи Кржелевъ, гм. Метъчевъ, Андреевскаго уѣзда. Въ названныхъ мѣстностяхъ почти при каждой крестьянской избѣ имѣются фруктовые сады. Послѣдствіемъ въ 1902 г. для учащихся въ низшихъ учебныхъ заведеніяхъ Кѣлецкой губерніи празднества древонасажденія, среди крестьянъ появилось стремленіе къ заведенію фруктовыхъ садовъ на своихъ усадьбахъ. Особаго предмета торговли или промысла огородничество и садоводство не составляютъ.

Незначительный, въ общемъ, избытокъ фруктовъ и овощей распродается въ базарные дни въ городахъ, посадахъ и нѣкоторыхъ селахъ. Почти всѣ болѣе или менѣе обширные фруктовые сады обыкновенно сдаются въ аренду евреямъ. Урожай фруктовъ и овощей въ отчетномъ году былъ удовлетворительный.

Воздѣлываніе свекловицы не смотря на многія благоприятныя условія, въ болѣе значительныхъ размѣрахъ производится только въ нѣкоторыхъ мѣстностяхъ Влощовскаго (по границѣ Ново-Радомскаго у., Петроковской губ.), Мѣховскаго Пинчовскаго и Стопницкаго уѣздовъ, преимущественно на помѣщичьихъ земляхъ; причемъ свекловица сбывается на сахарные заводы губерніи (въ д. Казимержѣ— „Дубно“ и „Шренява“) и за ея предѣлы (дер. Сильничка, Петроковской губ. и Рытвянской Сандомирскаго уѣзда, Радомской губерніи). Въ Кѣлецкомъ, Андреевскомъ и Олькушскомъ уѣздахъ свекловица воздѣлывается на кормъ для скота, отчасти для домашнихъ надобностей и на мѣстныхъ базарахъ имѣетъ незначительный сбытъ. Въ гминѣ Тучемпы, Стопницкаго уѣзда свекловица воздѣлывается для сѣмянъ, сбываемыхъ въ Россію и за границу, сборъ сѣмянъ въ м. г. далъ съ десятины 120 пуд., чистый же доходъ составилъ 120—180 руб.

Изъ **маслобояныхъ растений** сѣется въ незначительныхъ количествахъ и въ болѣе крупныхъ владѣльческихъ хозяйствахъ сурѣница и рапсъ, съ десятины ихъ собирается, въ среднемъ 5 четв., чистаго дохода получается въ среднемъ 40—60 рублей.

Вредныхъ насѣкомыхъ въ отчетномъ году на растительности не замѣчалось за исключеніемъ гмины Сецеминь, Влощовскаго уѣзда, гдѣ появилась гусеница, причинившая вредъ капустѣ.

Сбытъ сельскохозяйственныхъ продуктовъ производится на ярмаркахъ и базарахъ, бывающихъ въ разныхъ мѣстностяхъ губерніи и сосредоточенъ преимущественно въ рукахъ евреевъ.

Полевая сельскохозяйственная работы въ отчетномъ году производились мѣстными жителями.

Наемныя цѣны на земледѣльческій трудъ были слѣдующія:

		И О Д Е Н И И О																	
		Во время посѣвовъ			Во время сѣнокосовъ			Во время жатвы и уборки хлѣбовъ											
		работнику съ лошадейю	работнику пѣшему	работницѣ	работнику съ лошадейю	работнику пѣшему	работницѣ	работнику съ лошадейю	работнику пѣшему	работницѣ									
		Р у б л и н и к о п ѣ й н и																	
г. Кѣльцы	Уѣздъ	2	—	—	55	—	45	2	—	—	55	—	45	2	—	—	55	—	45
	Андреевскій	1	40	—	40	—	25	1	50	—	60	—	30	1	70	—	70	—	40
	Влощовскій	1	50	—	35	—	25	1	50	—	45	—	25	1	65	—	50	—	35
	Кѣлецкій	2	50	—	65	—	45	2	—	—	50	—	35	2	50	—	65	—	45
	Мѣховскій	1	85	—	40	—	30	1	70	—	45	—	30	1	95	—	50	—	40
	Олькушскій	2	50	—	60	—	35	2	75	—	80	—	40	2	75	—	80	—	50
	Пинчовскій	1	50	—	35	—	25	1	75	—	50	—	30	2	—	—	75	—	45
	Стопницкій	1	60	—	40	—	35	1	80	—	45	—	40	2	—	—	55	—	45

Цѣны на рабочія руки въ отчетномъ году сравнительно съ 1905 г. почти не измѣнились.

Скотоводство, какъ главная вспомогательная отрасль сельскаго хозяйства, въ смыслѣ рабочей силы и средства для удобренія земли, не отличается въ губерніи особымъ развитіемъ; главныя причины тому служить недостатокъ хорошихъ и обширныхъ пастбищъ, а также сравнительно небольшой сбытъ ско-

та, количество котораго въ губерніи простиралось въ отчетномъ году до 387505 головъ, распредѣляясь по уѣздамъ такимъ образомъ:

	Лошадей	Рогатаго скота	Овецъ	Свиней	Козъ	Ословъ	Муловъ	ИТОГО
г. Кѣльцы	432	474	—	57	11	—	—	974
У ѣ з д ы	Кѣлецкій	9192	32949	3672	4113	56	6	49990
	Андреевскій	13866	21483	12578	3621	72	3	51683
	Влоцковскій	12418	22066	6283	2750	128	10	43662
	Мѣховскій	19962	30343	4761	9181	256	5	64514
	Олькучскій	11893	22900	4021	4682	261	4	43762
	Панчовскій	19924	34664	4592	14016	142	—	73338
	Стопницкій	17318	35310	2349	4527	62	10	59582
В с е г о 387505 головъ скота.								

Общее количество скота въ отчетномъ году по сравненію съ 1905 г. уменьшилось на 29095 головъ, обстоятельство объясняется продажей по случаю увеличения цѣнъ на скотъ, вызваннаго вздорожаніемъ жизненныхъ продуктовъ и предметовъ первой необходимости, для чего явилась у населенія надобность въ наличныхъ деньгахъ.

Овцеводство въ губерніи съ каждымъ годомъ значительно сокращается, причиною чему служатъ: парцеляція имѣній, развитіе хлѣбопашества, недостатокъ соответственныхъ пастбищъ, крайне ограниченный сбытъ баранины, дорого стоящій уходъ за овцами, отдаленность суконныхъ и шерстопрядильныхъ фабрикъ и связанное съ этимъ обстоятельствомъ пониженіе цѣнъ на шерсть.

Среднія цѣны на скотъ въ отчетномъ году стояли слѣдующія:

	жеребець	жеребець	кобылица	жеребенокъ	быкъ	волъ	корова	телевенокъ	о в л а	свины	поросенокъ
г. Кѣльцы	50—120	45—100	40—80	20—30	60—80	60—80	40—50	5—8	3—5	15—40	3—7
Андреевскій уездъ	130	80	75	15	90	75	50	5	4	40	3
Влоцковскій „	145	95	85	26	90	90	65	14	5	45	7
Кѣлецкій „	150	120	90	25	75	70	50	10	3	60	5
Мѣховскій „	150	95	85	25	95	85	60	10	4	30	6
Олькучскій „	50—250	30—150	25—150	5—25	15—100	15—90	20—80	3—5	2—6	25—100	2—6
Панчовскій „	180	135	120	40	100	95	75	12	8	45	8
Стопницкій „	90	60	50	18	80	75	50	8	6	15	4

Матеріальный бытъ помѣщиковъ и крестьянъ. Не смотря на развитіе полевой культуры и введеніе усовершенствованныхъ земледѣльческихъ орудій, улучшенія матеріальнаго быта помѣщиковъ—владѣльцевъ крупныхъ хозяйствъ, исключая нѣсколькихъ, находящихся въ исключительныхъ условіяхъ—не замѣчается по причинѣ дороговизны рабочихъ рукъ, отсутствія дешеваго кредита, нерациональнаго веденія хозяйства, общей задолженности имѣній и неблагоприятныхъ экономическихъ условий, къ тому же крупные землевладѣльцы не въ состояніи сами вести хозяйство, а ведутъ его черезъ посредство другихъ и даже третьихъ лицъ—безъ развитія промышленныхъ отраслей сельскаго хозяйства; вълѣдствіе сосѣдства фабричной Петроковской губ., бываетъ затруднительно подыскать достаточнo рабочихъ рукъ и подходящихъ лицъ для веденія хозяйства и потому она ведется лицами мало опытными въ с.-х. дѣлѣ. Большинство помѣ-

щиковъ принуждено уменьшать свои хозяйства, продавая и сдавая въ аренду имѣнія частями крестьянамъ при содѣйствіи крестьянскаго банка или же евреймъ. Въ среднихъ и мелкихъ помѣщичьихъ хозяйствахъ замѣчается улучшение, такъ какъ лично участвуя въ дѣлѣ сельскаго хозяйства, такіе помѣщики имѣютъ возможность быть больше въ курсѣ дѣла и болѣе развить полевою культуру. Экономическій бытъ крестьянъ, сравнительно съ помѣщичьимъ, благодаря личному усердному труду ихъ представляется болѣе благоприятнымъ.

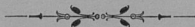

б) ОБЕЗПЕЧЕНІЕ НАРОДНАГО ПРОДОВОЛЬСТВІЯ.

Для обезпеченія народнаго продовольствія на случай неурожая, въ Кѣлецкой губерніи, какъ и вообще во всемъ Привислинскомъ краѣ, не существуетъ какихъ-либо общественныхъ мѣропріятій, какъ то: запасныхъ хлѣбныхъ магазиновъ, продовольственныхъ капиталовъ и пр., обезпеченіе же народнаго продовольствія находится исключительно въ зависимости отъ степени урожая хлѣбовъ. Отсутствие организованной системы мѣропріятій на случай неурожая объясняется тѣмъ, что при той степени культуры земли и разнообразіи посѣвовъ, какіе практикуются въ краѣ, полные и одновременные неурожай всѣхъ вообще засѣваемыхъ хлѣбовъ маловѣроятны. Главнымъ продуктомъ народнаго продовольствія служить картофель, урожай котораго обыкновенно бываетъ не ниже самъ шесть, а въ отчетномъ году самъ девять; зерновые же хлѣба служатъ лишь необходимымъ дополненіемъ въ пропитаніи населенія и большей частью поступаютъ въ мѣстную продажу. Урожай отчетнаго года былъ удовлетворительный.

Полагая по принятой нормѣ, за годичное продовольствіе каждаго человѣка безъ различія пола, возраста и состоянія по 1¹/₂ четверти зерноваго хлѣба и по 2¹/₂ картофеля, получимъ, что за отчисленіемъ количества хлѣба и картофеля необходимаго на продовольствіе населенія, такового хватить на обмененіе полей озимыми посѣвами, и еще останутся нѣкоторые запасы для продажи и яровыхъ посѣвовъ.

Губернская Дирекція Земснаго Кредитнаго Общества.

Въ отчетномъ 1906 году выдано ссудъ: а) подъ залогъ 9 необремененныхъ еще ссудою имѣній новыхъ ссудъ 4¹/₂% закладными листами 19700 руб. и б) подъ залогъ прежде заложенныхъ имѣній выдано добавочныхъ 4¹/₂% ссудъ для 23 имѣній 256750 рублей.

Сумма всѣхъ ссудъ подъ залогъ 575 имѣній составляла 11691250 рублей.

Въ 1906 г. возвращено досрочно по 18 имѣніямъ, въ цѣлости и по 14 имѣніямъ частично ссудъ на сумму 256600 рублей.

Срочные платежи по выданнымъ въ 1906 году новымъ и добавочнымъ ссудамъ составляли 7601 руб. 35 коп., а по всѣмъ ссудамъ 664159 руб. 6¹/₂ коп.

За невзносъ въ срокъ платежей назначено въ отчетномъ 1906 году въ принудительную продажу 141 имѣніе и осталось съ 1905 года 78 имѣній.

По 155 имѣніямъ были удовлетворены недоимки въ 1906 году до срока продажи. Продано же съ торговъ 6 имѣній, а по 58 срокъ продажи къ 1 января 1907 года еще не наступилъ.

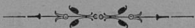

в) О СОСТОЯНІИ ГОСУДАРСТВЕННЫХЪ ИМУЩЕСТВЪ.

І.

ЭКОНОМИЧЕСКІЯ ИМУЩЕСТВА.

Къ 1 января 1906 года въ Кѣлецкой губерніи находилось государственныхъ имуществъ, а именно:

- а) оброчныхъ статей, усадебъ, мельницъ, домовъ, плацевъ, рудокопій и другихъ недвижимостей, сдаваемыхъ во временную аренду, въ

числѣ которыхъ заключаются статьи, отданныя горному и почтовому вѣдомствамъ безъ опредѣленія срока пользованія	121
б) маіоратовъ, съ которыхъ взимается излишекъ дохода	2
в) проданныхъ казенныхъ недвижимостей, по которымъ взимается разсроченными платежами продажный капиталъ	33
И т о г о	156

Извлеченіе доходовъ въ отчетномъ году производилось посредствомъ отдачи въ аренду на опредѣленные сроки, а равно взиманія безсрочныхъ чиншей и получения безсрочныхъ платежей по продажамъ или выкупу имѣній.

Въ 1906 году отъ государственныхъ имуществъ и оброчныхъ статей поступило дохода, а именно:

		Д Е Н И:	
а) отъ оброчныхъ статей	7058 р. 75 к.	436 р. 76 к.	
б) излишка дохода отъ маіоратовъ	495 р. 58 к.	44 р. 82 к.	
в) отъ продажи и выкупа недвижимыхъ имѣній и статей, а также имуществъ и оброчныхъ статей, поступило въ казну на основаніи Высочайшихъ Указовъ 1864 и 1865 г.г. а также конфискованныхъ имѣній	21256 р. 10 к.	315 р. 53 к.	
г) возвратъ издержекъ за устройство и передачу маіоратовъ	184 р. 50 к.	4 р. 3 к.	
д) отъ продажи негоднаго имущества	449 р. 70 к.	— р. — к.	
И т о г о		30155 р. 77 к.	

Къ 1 января 1907 года осталось казенныхъ, духовныхъ и конфискованныхъ статей разныхъ наименованій 123.

Кромѣ показаннаго числа статей доходъ отъ которыхъ заносится на окладъ въ Кѣлецкой губерніи имѣется еще 83 статьи (б. корчемныя усадьбы), доходъ отъ которыхъ поступаетъ сверхъ оклада.

Къ 1 января 1907 года осталось невзысканныхъ разнаго рода недоимочныхъ платежей съ земельныхъ имуществъ главнѣйшіе за давніе годы, а именно:

а) по оброчнымъ статьямъ	27856 р. 8 к.
б) по продажѣ духовныхъ, казенныхъ и конфискованныхъ имѣній	8796 р. 21 к.
в) излишекъ доходовъ отъ маіоратовъ	161 р. 80 к.
И т о г о	36814 р. 9 к.

Къ устраненію этихъ недоимокъ приняты надлежащія мѣры.

Въ отчетномъ году ни одно изъ имѣній не находилось въ казенной администраціи и таковая въ отчетномъ году учреждаема не была.

Въ отчетномъ году новыхъ имуществъ въ продажу не назначалось.

Земли въ казенныхъ и духовныхъ имѣніяхъ и оброчныхъ статьяхъ состояло 2379 десятинъ.

Преобладающая система хозяйства была многопольная, а только въ мелкихъ оброчныхъ статьяхъ трехпольная.

II.

КАЗЕННЫЕ ЛѢСА.

Къ 1 января 1906 года въ Кѣлецкой губерніи состояло казенныхъ лѣсовъ:

1) Въ Кѣлецкомъ уездѣ.

а) I разряда единственнаго владѣнія казны	19548,00 дес.
б) X разряда маіоратныхъ, состоящихъ подъ надзоромъ казенныхъ лѣсничихъ	902,90 дес.
в) XI разряда горныхъ	31087,40 дес.
И т о г о	51538,30 дес.

2) *Въ Пичовскомъ уездѣ.*

а) I разряда единственнаго владѣнія казны	460,20 дес.
б) X разряда маіоратныхъ, состоящихъ подъ надзоромъ казенныхъ лѣсничихъ	451,60 дес.
в) VIII разряда проданныхъ съ разсрочкою платежа	7,00 дес.
И т о г о	918,80 дес.

3) *Въ Стопницкомъ уездѣ.*

а) I разряда единственнаго владѣнія казны	5185,30 дес.
б) X разряда маіоратныхъ, состоящихъ подъ надзоромъ казенныхъ лѣсничихъ	1851,90 дес.
И т о г о	7037,20 дес.

4) *Въ Влоцковскомъ уездѣ.*

а) I разряда единственнаго владѣнія казны	4229,20 дес.
б) X разряда маіоратныхъ, состоящихъ подъ надзоромъ казенныхъ лѣсничихъ	664,40 дес.
И т о г о	4893,60 дес.

5) *Въ Мьховскомъ уездѣ.*

а) I разряда единственнаго владѣнія казны	2203,10 дес.
б) X разряда маіоратныхъ, состоящихъ подъ надзоромъ казенныхъ лѣсничихъ	770,90 дес.
в) XVII разряда проданныхъ съ условіемъ веденія въ нихъ правильнаго лѣсного хозяйства	55,10 дес.
И т о г о	3029,10 дес.

6) *Въ Олькушскомъ уездѣ.*

а) I разряда единственнаго владѣнія казны	9930,80 дес.
б) X разряда маіоратныхъ, состоящихъ подъ надзоромъ казенныхъ лѣсничихъ	1667,30 дес.
в) VIII разряда подуховныхъ, проданныхъ въ частную собственность съ разсрочкою платежей	32,00 дес.
И т о г о	11630,10 дес.

7) *Въ Андреевскомъ уездѣ.*

а) I разряда единственнаго владѣнія казны	5981,90 дес.
б) X разряда маіоратныхъ, состоящихъ подъ надзоромъ казенныхъ лѣсничихъ	526,30 дес.
в) VIII разряда подуховныхъ, проданныхъ въ частную собственность съ разсрочкою платежей	20,30 дес.
И т о г о	6528,50 дес.

А всего въ Кѣлецкой губерніи 85575,60 дес.

Въ томъ числѣ собственно подъ лѣсомъ 80191,00 дес.

Въ отчетномъ году въ дачахъ лѣсничествъ Кѣлецкой губерніи:

а) назначено было лѣса къ отпуску смѣтой:	
1. для сплошной рубки	790,36 дес.
2. для выборочной рубки	995,76 дес.
б) дѣйствительно отпущено:	
1. сплошной рубкой	742,47 дес.
2. выборочной рубкой	460,37 дес.

Всего же по массе в счет сметного назначения продано и отпущено:

1. строевого и подфлочного леса:

хвойных породъ	}	40518,21 к. саж.
лиственных породъ		
2. дровъ { хвойных породъ	}	9279,76 к. саж.
{ лиственных породъ		
3. хвороста и хмыза разных породъ		2614,90 к. саж.
4. пней и корней разных породъ		668,95 к. саж.

Таковая стоимость всех проданных и отпущенных бесплатно лесных материалов составляла сумму 360595 руб. 53 коп.

В отчетном году по лесничествам Кълецкой губернии назначено было к поступлению по смете 543800 рублей.

Действительно же поступило в 1906 году лесного дохода:

по § 21 ст. 8 отъ оброчных статей и казенныхъ зданій лесныхъ	2775 р. 99 к.
по § 22 Лесныхъ доходовъ:	
ст. 1 ^а отъ продажи леса	956316 р. 93 к.
ст. 1 ^б отъ продажи леса, заготовленного хозяй- ственнымъ способомъ	198 р. 10 к.
ст. 2 за дрова и лесъ, отпущенные горнымъ за- водамъ	212 р. 70 к.
ст. 4 отъ побочныхъ пользованій	8895 р. 4 к.
ст. 5 взысканія за нарушеніе лесного устава	19643 р. 97 к.
по § 35 разные мелкіе случайные доходы:	
ст. 1 штрафы и взысканія:	
п. а по подрядамъ, поставкамъ и договорамъ	5442 р. 67 к.
п. в за нарушеніе уставовъ узаконеній и постановленій	43 р. 97 к.
ст. 5 отъ продажи негоднаго и ненужнаго иму- щества	93 р. — к.
ст. 6 случайныя поступления	145 р. 87 к.
Всего поступило дохода	993768 р. 24 к.

Кромѣ того отпущено лесныхъ материаловъ для казенныхъ и обществен-
ныхъ надобностей бесплатно на сумму 22795 руб. 14 коп.

Денежное поступленіе отъ лесовъ за отчетный годъ болѣе противъ 1905 г.
(не считая бесплатныхъ отпусковъ) на 442681 руб. 28 коп.

Противъ оклада, назначеннаго Министерствомъ лесного дохода оказалось
болѣе на 449968 руб. 24 коп.

Съ цѣлю предоставленія мѣстному крестьянскому населенію и мѣщанамъ-
рольникамъ пріобрѣтенія нужныхъ имъ для собственной надобности лесныхъ
материаловъ изъ первыхъ рукъ, казной продано таковыхъ въ отчетномъ году
при поштучной продажѣ 582136 деревьевъ на сумму 150062 руб. 79 коп.

Къ 1 января 1906 г. оставалось всего недоимокъ 46526 руб. 9 коп.

Къ 1 января 1907 года осталось недоимокъ 173742 руб. 2 коп., въ томъ
числѣ за лесонарушенія 155584 руб. 97 коп.

Въ отчетномъ году лесныхъ культурныхъ работъ произведено:

а) собрано сѣмянъ	38 пуд. 22 фунт.
б) заложено питомниковъ на площади	6 дес. 1886 кв. с.
в) засѣяно	297,75 дес.
г) засажено	681,20 дес.

Въ отчетномъ году въ лесничествахъ Кълецкой губернии обнаружено нару-
шеній лесного устава:

а) по самовольнымъ порубкамъ 9744 случая на сум- му ущерба	134002 р. 53 к.
---	-----------------

б) по незаконной пастьбѣ скота 1658 случаевъ на сумму ущерба	1130 р. 43 к.
в) по пожарамъ 1 случай на сумму ущерба	5 р. — к.
г) по нарушеніямъ правилъ хозяйства и безбилетному сѣлаву 598 случаевъ на сумму ущерба	187 р. 88 к.
А всего 12001 случай на сумму ущерба	135325 р. 84 к.

Съ казенныхъ лѣсовъ и лѣсослужебныхъ усадебъ въ отчетномъ 1906 году казною уплачено:

а) на содержаніе гминныхъ управленій	34893 р. 36 к.
б) сбора на содержаніе гминныхъ судовъ	834 р. 57 к.
в) 15% дорожного сбора	1219 р. 25 к.
Итого	36947 р. 18 к.

ЛѢСООХРАНИТЕЛЬНЫЙ КОМИТЕТЪ.

Общее количество лѣсовъ, подчиненныхъ надзору комитета, простиралось къ 1 января 1907 г. до 124062,96 дес., расположенныхъ въ 2227 дачахъ. Лѣса, по принадлежности ихъ разнымъ владѣльцамъ, распредѣлялись слѣдующимъ образомъ: казеннаго лѣснаго вѣдомства 116 дачъ, площадью 73325,33 дес., маіоратныхъ 27—5995,45, крестьянскихъ лѣсныхъ надѣловъ 854—6984,03, прочихъ лѣсовъ крестьянскихъ обществъ разныхъ наименованій 297—5575,00, лѣсовъ церквей, монастырей, городовъ и другихъ установленій 17—3511,0 и лѣсовъ частныхъ лицъ 288—28672,15 дес.

Въ общемъ количествѣ лѣсовъ заключалось лѣсовъ (частныхъ лицъ), не признанныхъ защитными, но эксплуатируемыхъ по утвержденнымъ комитетомъ планамъ хозяйства для сплошной рубки 105 дачъ площ. 24717,24 дес. и для выборочной 3 дачи площ. 841,75 дес.; кромѣ того признано защитными, на которые утверждены планы хозяйства—7 дачъ площадью 1662,95 кв. дес.; состояло подъ надзоромъ чиновъ казеннаго лѣснаго управленія 96307,44 дес. и подъ надзоромъ уѣздныхъ начальниковъ 28060,96 дес.

Состоявшимися въ минувшемъ году постановленіями комитета разрѣшено расчистить 9 дачъ, площ. 547,22 дес.; изъ общей площади разрѣшенной подъ расчистку въ 1 случаѣ площадь въ 86,16 дес. исправивалась подъ временное сельско-хозяйственное пользованіе по планамъ лѣснаго хозяйства; разрѣшено вообще расчистокъ по планамъ лѣснаго хозяйства въ 3 случаяхъ площадь 227,28 дес.; утверждено 6 плановъ хозяйства для дачъ незащитныхъ, принадлежащихъ частнымъ лицамъ площадью 2727,55 дес. Составлено 20 протоколовъ о производствѣ мѣстныхъ изслѣдованій, въ томъ числѣ: 1 по опустошительнымъ рубкамъ, 11 по расчисткамъ и 5 по повѣркѣ на мѣстахъ упрощенныхъ плановъ хозяйства. Устроено по соглашенію съ владѣльцами, 7 дачъ, площадью 1628,30 дес., за вознагражденіе въ 814 руб. Составлено 3 протокола по нарушенію положенія о сбереженіи лѣсовъ. Возбуждено 3 преслѣдованія за нарушеніе положенія о сбереженіи лѣсовъ.

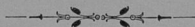

ГОРНОЕ ДѢЛО.

Въ отчетномъ году въ Кѣлецкой губерніи дѣйствовали: литейный заводъ „Красна“, находящійся въ арендѣ у г. Зингеръ, три обогатительныя фабрики для обогащенія галмейныхъ рудъ и раздѣленія галмея отъ свинцоваго блеска, одна—въ Болеславскихъ галмейныхъ рудникахъ Сосновицкаго общества и двѣ—на галмейныхъ рудникахъ „Улиссъ и Юсефъ“ Франко-Русскаго горнаго Общества, въ Олькушскомъ уѣздѣ.

Мѣдный заводъ „Софія“ Б. Лещинскаго, расположенный въ Кѣлецкомъ уѣздѣ, въ 5 верстахъ отъ гор. Хенцины, гдѣ мѣдь получается электролизомъ въ полосахъ, въ 55 фунтовъ вѣсомъ.

Десять известково-обжигательныхъ заводовъ, находящихся при каменолом-ныхъ известняка, главнѣйшіе въ Кѣлецкомъ уѣздѣ и отчасти въ другихъ уѣздахъ.

На болѣе значительныхъ, напр. „Кадзельня“ дѣйствуютъ двѣ печи системы „Гоммана“, а въ „Вѣтржия“ одна печь системы „Гоммана“; прежнія круглыя шахтныя печи не дѣйствуютъ, такъ какъ въ нихъ расходъ горючаго слишкомъ значительный. Въ Хенцинахъ, при известковомъ заводѣ Гемпеля, дѣйствуютъ три газовыя печи, выжигающія до 7½ вагоновъ въ сутки, т. е. 2000000 пудовъ въ годъ.

Разработка различныхъ рудъ велась въ слѣдующихъ промыслахъ:

Галмейныя руды отчасти чистыя и отчасти смѣшанныя со свинцовымъ блескомъ разрабатывались въ Болеславскихъ рудникахъ Сосновицкаго общества и подземными работами и въ грандіозномъ Болеславскомъ разносѣ, въ 400 саж. длиною и 150 саж. шириною и въ рудникахъ „Улисей и Иосифъ“, Франко-Русскаго Горнаго Общества.

Общая добыча доходила до 4500000 пуд. галмейной руды.

Желѣзныя руды разрабатывались: въ Олькушескомъ уѣздѣ, въ отводѣ „Родаки“ Б. Гантке и въ отводѣ „Янина“ Топольскаго, въ Кѣлецкомъ уѣздѣ, въ отводныхъ площадяхъ Эмилія, Людовикъ и Дембе А. Вендриховскаго.

Въ отводныхъ площадяхъ Александръ, Леопольдъ и Янъ въ казенныхъ лѣсахъ Самсоновскаго лѣсничества, приобрѣтенныхъ у горнопромышленника И. Ферта Островецкими горными заводами.

Въ отводныхъ площадяхъ: Феликсъ, Стефанъ и Владиміръ Ф. Цѣшковскаго. Затѣмъ развѣдочныя подготовительныя работы велись на желѣзную руду въ казенныхъ отводныхъ площадяхъ арендаторомъ Рупномъ.

Въ Кѣлецкой губерніи разрабатывалось въ отчетномъ году слѣдующее количество каменоломенъ:

По добычѣ известняка	38
„ мрамора	6
„ песчаника	11
„ доломита	1
„ гипса	10
„ известковаго шпата	2
„ сланцеватой глины для цемента	1
„ мергеля для цемента	1
„ глинокопень	12
„ песка для литейныхъ	2

Кромѣ того производились развѣдочныя работы на серебряно-свинцовыя руды въ Олькушескихъ городскихъ лѣсахъ съ помощью пароваго водоотлива. Развѣдки на свинцовыя жилы, залегающія въ девонскомъ мраморѣ около гор. Кѣльць, дали на глубинѣ 52 саж. хорошіе результаты и въ 1907 году предполагается установить разработку свинцовыхъ рудъ въ большихъ размѣрахъ съ помощью иностранныхъ капиталовъ.

Заявки и отводы: Въ отчетномъ году поступило всего 7 заявокъ, изъ нихъ, на свинцовыя мѣсторожденія 5, 4 въ Кѣлецкомъ уѣздѣ и одна въ Олькушескомъ уѣздѣ, на галмейныя руды одна и 1 на желѣзную руду. Последняя признана недѣйствительной влѣдствіе тонкости рудной залежи.

Прошеній объ отводѣ площадей подано всего 11; изъ нихъ, для добычи свинцовыхъ рудъ—6 въ Кѣлецкомъ уѣздѣ; для добычи бурога или каменнаго угля 4 въ Олькушескомъ уѣздѣ, около дер. Шкляры и для добычи галмея одно въ Олькушескомъ уѣздѣ.

Въ отчетномъ году утверждено: 4 отводныхъ площади для добычи свинцовой руды и выдано отводныхъ актовъ на 1 отводную площадь.

О новыхъ постройкахъ и произведенныхъ опытахъ:

На галмейномъ рудникѣ Иосифъ, Франко-Русскаго горнаго Общества, построена и окончена новая обогатительная фабрика съ осадочными машинами, классификаторами штогердтами и кергердтами для промывки и обогащенія галмейной мелочи и раздѣленія галмея отъ свинцоваго блеска. Эта фабрика построена въ широкихъ размѣрахъ для обработки рудъ въ количествѣ отъ 2 до 3 милліоновъ пудовъ и обошлась около 150000 рублей.

На галмейномъ рудникѣ „Улисей“ произведены опыты и разработки галмейныхъ залежей сплошь съ закладкою очистныхъ пространствъ пустою породю, т. е. доломитомъ. Опыты удались и въ настоящее время вырабатываются все оставшіяся въ старыхъ работахъ столбы или цѣлики, служившіе для поддержки очистныхъ камеръ отъ обвала.

На мѣдномъ рудникѣ „Софія“ Б. Лашинскаго въ дер. Мѣдзянкѣ при буреніи шпуровъ перфораторами системы Ingertoll Sergent сжатымъ воздухомъ оказалось, что сухое буреніе влечетъ за собою сильное заболѣваніе глазъ у рабочихъ, а потому приспособили опрыскиваніе шпуровъ во время буренія водою, что удалось исполнѣ.

Цинковая промышленность. Эта промышленность наиболѣе развита въ Олькушскомъ уѣздѣ, около деревень Болеславъ, Тлукенки и Старомъ Олькушѣ, въ рукахъ двухъ обществъ: Сосновицкаго и Франко-Русскаго.

Въ галмейныхъ рудникахъ добываются преимущественно цинковыя руды чистая и смѣшанная съ свинцовымъ блескомъ. Послѣдній выдѣляется частью ручной сортировкой, а большую часть въ обогатительныхъ фабрикахъ. Отсортированныя галмейныя руды и промытыя значительно обогащенныя отправляются частью прямо на возахъ, частью по желѣзной дорогѣ въ Горную Домброву, гдѣ изъ нихъ въ 3 заводахъ выплавляется цинкъ.

Франко-Русское Горное Общество ведетъ разработку галмейныхъ рудъ только подземными разработками въ рудникѣ „Улиссъ“ въ дер. Тлукенки и въ рудникѣ Іосифъ, въ Старомъ Олькушѣ.

На рудникѣ „Улиссъ“ имѣется большая сортировочная и обогатительная фабрика съ промывными и раздѣлительными грохотами, а также съ двумя большими вращающимися сортировочными столами, на которыхъ работаютъ исключительно женщины. До сихъ поръ здѣсь не построены отсадочныя машины для отдѣленія галмея отъ свинцоваго блеска; весьма крупное упущеніе, такъ какъ въ плаву попадетъ галмей, смѣшанный со свинцовымъ блескомъ.

На рудникѣ Іосифъ построена и въ этомъ году пущена въ дѣйствіе большая обогатительная фабрика со всѣми необходимыми аппаратами для полного отдѣленія галмея отъ свинцоваго блеска и для обогащенія самаго галмея до мельчайшихъ сортовъ. Она дѣйствуетъ вполне удовлетворительно.

Въ отчетномъ году въ рудникѣ „Улиссъ“ добыто:

крупнаго галмея	700705 пуд.
галмея смѣшаннаго со свинцовымъ блескомъ	176449 „
рудъ со свинцовымъ блескомъ	97611 „
чистаго мелкаго галмея	1597413 „
В с е г о	2572178 пуд.
Промыто рудъ на рудникахъ „Улиссъ“	1868696 пуд.
получено промытыхъ обогащенныхъ рудъ	1229785 „
и чистаго свинцоваго блеска	592 „

Употреблено при добычѣ взрывчатыхъ матеріаловъ: динамита 428 пуд. 19 фун., фитилей 4249 круг. и капсулей 65812 штукъ.

Задолжалось рабочихъ: 726 человекъ, въ томъ числѣ 159 женщинъ.

Паровыхъ машинъ дѣйствовало при подъемѣ, водоотливѣ и промывкѣ 7 съ общою силою въ 135 силъ.

Паровыхъ котловъ дѣйствовало 6.

Въ рудникѣ Іосифъ производительность значительно менѣе противъ рудника Улиссъ.

добыто галмея крупнаго	92143 пуд.
„ съ свинцовымъ блескомъ	1102 „
„ галмея мелкаго	665545 „
В с е г о	7587790 пуд.

Но обогатительная фабрика дѣйствовала всего два мѣсяца, такъ какъ была окончена въ октябрѣ 1906 года.

Промыто галмея	74099 пуд.
Получено галмея обогащеннаго	14408 „
Получено чистаго свинцоваго блеска	2550 „

Употреблено взрывчатыхъ веществъ: динамита 185 пуд. 10 фун., фитиля 2901 кругъ и капсулей 36900 штукъ.

Задолжалось рабочихъ 251 человекъ, въ томъ числѣ 16 женщинъ.

Средняя цеховая стоимость крупнаго галмея съ содержаніемъ около 21%—17 коп. за пудъ, а мелкаго—6 коп. за пудъ.

Въ Болеславскихъ галмейныхъ рудникахъ Сосновицкаго Общества разрабатывались подземными работами въ трехъ отводныхъ площадяхъ Паулина, Александръ и Густавъ и открытыми работами продолжается разработка знаменитаго по своимъ размѣрамъ Болеславскаго разноса—длина его около 400 саж. ширина около 100 саж. и глубина около 20 саж.

100533

Обогатительная фабрика дѣйствовала круглый годъ.

Въ отчетномъ году добыто:

крупнаго галмея	616086 пуд.
мелкаго	37185 „
смѣшаннаго со свинцовымъ блескомъ	323189 „
В с е г о	976480 пуд.

Пущено въ промывку:

Галмея со свинцовымъ блескомъ	351420 пуд.
Галмея разной крупности	1866957 „
В с е г о	2218377 пуд.

Получено на обогатительной фабрицѣ:

Обогащеннаго галмея	1066735 пуд.
Чистаго свинцоваго блеска	43940 „

Употреблено взрывчатыхъ матеріаловъ: динамита 298 пуд., фитиля 3631 кругъ и капсюлей 49736 штукъ.

Задолжалось рабочихъ 358 человекъ, изъ коихъ 41 на обогатительной фабрицѣ.

Всего добыто галмейныхъ рудъ въ обоихъ обществахъ 4307428 пудовъ и задолжалось 1335 рабочихъ.

Желѣзная промышленность. Въ отчетномъ году доменные печи не дѣйствовали. Въ чугуно-плавильномъ заводѣ „Красна“ дѣйствовали съ перерывами только литейный цехъ, находящійся въ арендѣ у г. Зингера.

Въ теченіе года проплавлено:

Чугуна	19812 пуд.
Лома	353 „
Известняка	360 „
Употреблено кокса	3745 „

Получено разнаго литья 18790 пуд., которое продано въ среднемъ по 90 коп. за пудъ.

Задолжалось рабочихъ 35 человекъ.

Въ Кѣлецкомъ уѣздѣ производилась разработка желѣзныхъ рудъ въ рудникахъ Людовикъ, Дембе, Эмилія въ казенныхъ лѣсахъ Сухедневскаго и Самсоновскаго лѣсничествъ. Разработка велась въ 6 шахтахъ въ глинистыхъ желѣзнякахъ:

добыто руды	43450 пуд.
-----------------------	------------

Задолжалось рабочихъ 36 человекъ.

Употреблено взрывчатыхъ матеріаловъ: динамита 50 фунтовъ, фитиля 15 круговъ и пистоновъ 400 штукъ.

Арендаторомъ Э. Руппъ въ казенныхъ отводныхъ площадяхъ, находящихся въ Самсоновскомъ и Бодзентинскомъ лѣсничествахъ въ 1906 году было углублено 42 шахты и пройдено штрековъ на протяженіи 1065 саж., при чемъ было добыто желѣзной руды 126521 пудъ и задолжалось рабочихъ 105 человекъ.

Употреблено динамита 2 пуда 1 фунтъ, фитиля 65 круговъ и пистоновъ 800 штукъ.

Въ Олькушскомъ уѣздѣ на рудникѣ Янина, Топольскаго, при развѣдкахъ добыто 45000 пудовъ желѣзной руды и задолжалось рабочихъ 10 человекъ.

Свинцовая промышленность. Въ 1906 году свинцовая промышленность принимаетъ болѣе самостоятельное и значительное развитіе.

Въ Олькушскомъ уѣздѣ, въ Болеславскихъ рудникахъ Сосновицкаго общества стали разрабатывать гнѣзда галмейныхъ рудъ съ богатымъ содержаниемъ свинцоваго блеска.

Въ обогатительной фабрицѣ при помощи отсадочныхъ машинъ и штогердтовъ Риттингера, свинцовый блескъ отдѣляется совершенно чистымъ и въ отчетномъ году получено чистаго свинцоваго блеска 43940 пудовъ, который идетъ въ продажу за границу по довольно высокой цѣнѣ, а именно около 1 руб. 40 коп. за пудъ.

Въ рудникахъ „Улиссъ“ построена также обогатительная фабрика, но безъ отсадочныхъ машинъ, а потому строгаго раздѣленія галмея отъ свинцоваго блеска не достигается. Свинцовый блескъ отдѣляется здѣсь на двухъ большихъ вертящихся сортировочныхъ столахъ. Получено въ 1906 г. около 600 пудовъ.

Въ концѣ 1906 года окончена была новая полная обогатительная фабрика на рудникѣ Иосифъ, въ которой промываются преимущественно мелкія галмейныя руды, запасъ которыхъ около фабрики достигаетъ до 15000000 пудовъ.

Въ этой фабрикѣ имѣются отседачныя машины, каргардты и штогердты и достигается полное отдѣленіе свинцоваго блеска отъ галмея. Эта фабрика построена заводомъ „Гулелольдъ“ въ Къльце и обошлась около 150000 руб.

Въ теченіе 2 мѣсяцевъ промыто въ видѣ опыта 75000 пуд. галмейной руды и получено чистаго свинцоваго блеска въ отседачныхъ машинахъ, въ кергердтахъ и штогердтахъ около 2550 пудовъ.

Надо полагать, что въ 1907 году получится свинцоваго блеска не менѣе 40000 пудовъ.

Въ Кълецкомъ уѣздѣ, около г. Къльць въ мѣстностяхъ Карчувка, Яворжня, Костомлоты и Шуковскія горки и около Хенцинь по слѣдамъ значительныхъ старыхъ работъ открыты жилы свинцоваго блеска, преимущественно въ мраморовидномъ известнякѣ и отчасти въ доломитѣ и испрошено по заявкамъ 12 отводныхъ площадей. Нѣкоторыя изъ этихъ площадей, какъ напримѣръ около монастыря „Карчувка“, въ дер. Чарновъ изслѣдовано развѣдочной шахтой до горизонта притока воды, а именно до 55 метровъ и показали совершенно правильный жильный характеръ съ довольно богатою рудною массой въ лежачемъ боку—состоящую изъ сплошнаго свинцоваго блеска толщиной въ 8 дюймовъ, остальная часть рудной жилы толщиной въ 1½ метра состоитъ изъ известковаго шпата, проникнутаго зернами, прожилками и включеніемъ свинцоваго блеска. Эта рудная масса представляетъ прекрасный матеріалъ для обогащенія. Въ настоящее время этимъ дѣломъ заинтересованы дѣлѣ богатыя заграничныя фирмы и надо полагать, что скоро будетъ приступлено къ серьезнымъ развѣдкамъ съ помощью водоотливныхъ машинъ и затѣмъ къ добычѣ руды.

Въ Яворжнѣ свинцовый блескъ богатъ содержаніемъ серебра и за него агенты заграничныхъ заводовъ предлагаютъ по 1 р. 20 к. на мѣстѣ добычи. Здѣсь свинцовыя жилы довольно неправильныя и залегаютъ на тяжело шпатовой жильной породѣ. Развѣдочныя работы штреками показали довольно непрерывное протяженіе жилы свинцоваго блеска.

Мѣдная промышленность. Въ отчетномъ году добыча мѣдныхъ рудъ и извлечение мѣди электролитическимъ путемъ велась первая въ рудникѣ Мѣдзянка, Болеслава Лещинскаго въ 21 верстѣ отъ гор. Къльцы, а вторая на заводѣ Паперня при бывшей старой мельницѣ въ 5 верстахъ отъ гор. Хенцины.

Добыча рудъ велась побочно при значительныхъ развѣдочныхъ и подготовительныхъ работахъ. Въ настоящее время главная шахта въ серединѣ мѣсторожденія углублена до 60 метровъ, т. е. до горизонта притока воды и на этомъ горизонтѣ открыты болѣе мѣдная жилы мѣдныхъ рудъ, состоящая главнымъ образомъ изъ мѣднаго блеска и окисленныхъ рудъ, проникающихъ мраморную жильную породу и отчасти известняковый шпатъ. На этомъ горизонтѣ предполагается провести основныя подготовительныя штреки по простиранію, придерживаясь рудной жилы. Кромѣ того въ сѣверо-западномъ направленіи углубляются нѣсколько развѣдочныхъ шахтъ для изслѣдованія новыхъ мѣстъ, а именно: въ 50 и въ 200 метрахъ отъ капитальной шахты.

Развѣдочныя работы идутъ быстро съ помощью ручныхъ перфораторовъ, системы Ingersoll Sergent, приобретенныхъ въ Филинбургѣ въ Америкѣ. При сухомъ буреніи пыль дѣйствовала весьма вредно на глаза рабочихъ, а потому введено уже въ настоящее время опрыскиваніе шпуровъ водою.

Въ 1906 году добыто руды съ пустою породою 36000 пудовъ и изъ нихъ получено отсортированныхъ рудъ съ содержаніемъ отъ 10 до 15% 10000 пуд., рудъ съ содержаніемъ отъ 25 до 35% 6000 пуд. и рудъ съ содержаніемъ около 50%, 1000 пудовъ.

Задолжалось рабочихъ 60 человѣкъ.

На заводѣ Паперня электролизомъ получено въ 1906 году металлической мѣди въ 55 фунтовыхъ полосахъ 2400 пудовъ.

Задолжалось рабочихъ 10 человѣкъ.

Закрытіе заводовъ и промысловъ. Красновскій заводъ совершенно прекратилъ плавку; дѣйствуетъ только періодически чугуно-литейный цехъ на гидравлической силѣ. Вслѣдствіе промышленнаго кризиса—несомнѣнно временнаго не дѣйствовали въ 1906 году шесть каменоломней въ Кълецкой губерніи.

Положеніе горной и горнозаводской промышленности. Цинковую промышленность слѣдуетъ считать самою крупною въ Кѣлецкой губерніи и единственною по составу руды. Въ 1906 году спросъ на цинкъ былъ значительный; биржевая цѣна установилась около 4 руб. 40 коп. за пудъ металлическаго цинка. Проплавлено галмейныхъ рудъ въ двухъ заводахъ Франко-Русскаго Общества 9694589 пудовъ и выплавлено металлическаго цинка 358838 пудовъ.

Продано въ Россію 240000 пудовъ и въ Привислинскомъ краѣ 120300 пуд.

Мѣдное дѣло. Въ Мѣдзянкѣ Б. Лашинскаго, въ 21 верстѣ отъ Кѣлецъ прогрессивно увеличивается положеніе дѣла весьма выгоднаго, такъ какъ цѣны на мѣдь въ настоящее время дошли до 22 руб. за пудъ. Въ 1905 году, мѣдь продавалась по 16 руб. за пудъ.

Развѣдочныя работы и подготовительныя подвигаются быстро, на глубинѣ 60 метровъ уже начинается притокъ воды, открыты довольно богатая жила мѣдныхъ рудъ и дѣйствіе перфораторовъ скатымъ воздухомъ системы Ingersoll Sergent оказалось вполне удовлетворительнымъ. Шпуръ въ 24 дюйма пробивается въ теченіе 15 минутъ. Компрессоръ приводится въ движеніе посредствомъ нефтянаго двигателя сист. Дюзеля въ 60 силъ.

Мѣдный заводъ на гидравлической силѣ, помѣщенной въ бывшей бумажной фабрикѣ, дѣйствуетъ круглый годъ и электролитической мѣди получено 2600 пудовъ, за которую вырублено 46800 рублей.

Въ настоящее время ставится вторая электро-динамическая машина въ 15 силъ и новыя пять деревянныхъ бассейновъ и въ каждомъ бассейнѣ помѣщается 9 анаодъ изъ свинцовыхъ полосъ въ $3\frac{1}{2}$ дюйма толщиной и 8 катодовъ изъ мѣдныхъ узкихъ полосъ, вѣсомъ 25 фунтовъ. На послѣднія подвѣшиваются по 5 мѣдныхъ тонкихъ листовъ длиною въ 28 дюймовъ и шириною въ 8 дюймовъ. Такимъ образомъ ежемѣсячно будетъ получаться въ каждомъ бассейнѣ или электролитическомъ ящикѣ по 40 полосъ мѣди вѣсомъ въ 55 фунтовъ каждая, что составить въ пяти бассейнахъ около 2400 пудовъ мѣди въ годъ. Въ общемъ производительность будетъ доведена до 5000 пуд. мѣди въ годъ.

Добыча желѣзныхъ рудъ. Добыча желѣзныхъ рудъ всюду ограничилась развѣдочными и подготовительными работами въ 10 отводныхъ площадяхъ преимущественно въ Кѣлецкомъ уѣздѣ, такъ какъ спросъ на руду уменьшился въ 1906 году вслѣдствіе остановки многихъ доменныхъ печей въ Радомскомъ горномъ Округѣ. Спросъ на желѣзную руду за границей также былъ весьма незначительный.

Каменоломни съ известковыми печами дѣйствовали въ 1906 году безъ перерыва и въ 4 значительныхъ заводахъ приготовлено извести около 2500000 пуд. на сумму 225000 рублей, считая по 9 коп. среднюю продажную цѣну за пудъ извести на мѣстѣ съ нагрузкою. Задолжалось рабочихъ въ этихъ четырехъ заводахъ и каменоломняхъ около 300 человекъ.

Общее положеніе дѣла по продажѣ извести довольно удовлетворительное.

Производительность по каменоломнямъ въ Кѣлецкой губерніи осталась безъ значительнаго измѣненія.

О несчастныхъ случаяхъ. Всѣхъ несчастныхъ случаевъ въ 1906 году было 163, изъ нихъ въ галмейныхъ рудникахъ Улиссъ 91, въ рудникѣ Іосифъ 14, въ Болеславскихъ рудникахъ Сосновицкаго Общества 43, на желѣзныхъ рудникахъ 1, въ каменоломняхъ 14 и вообще несчастныхъ случаевъ на 1000 человекъ приходится 49 пострадавшихъ.

Въ галмейныхъ рудникахъ на 1000 рабочихъ приходится 110 пострадавшихъ, на каменоломняхъ же приходится на 1000 рабочихъ только 14 пострадавшихъ.

Въ отчетномъ году со смертнымъ исходомъ былъ одинъ случай въ каменоломнѣ Кадзельня. Въ 21 случаѣ выздоровленіе окончилось потерей трудоспособности отъ 2 до 25%. Полной инвалидности не было. Франко-Русское Горное Общество уплатило 12 рабочимъ за потерю трудоспособности 3713 руб. 30 коп., а Сосновицкое 11 рабочимъ 1510 руб. 30 коп.

Въ галмейныхъ рудникахъ изъ 148 случаевъ 43 случая произошли отъ паденія кусковъ породы и заваловъ потолка при подбивкѣ кайлою; 36 случаевъ произошли при перевозкѣ руды въ вагончикахъ; 30 случаевъ отъ неосторожнаго обращенія съ рудными инструментами (кайлою и топоромъ), при чемъ осколки породы попадаютъ въ глаза; одинъ случай отъ преждевременнаго взрыва шпура; 14—отъ паденія съ лѣтницы или при ходьбѣ; 12 случаевъ при нагрузкѣ и 10 случаевъ отъ разныхъ случайныхъ причинъ и одинъ отъ удара лошадыю.

По послѣдствіямъ изъ 148 случаевъ подверглись легкимъ ушибамъ частей тѣла 49 человекъ; ушибовъ головы и лица 12 человекъ, пораненіемъ одного глаза 12 человекъ, обоихъ глазъ 2, легкимъ пораненіемъ рукъ—14; пальцевъ руки правой—11 и лѣвой—11 человекъ; пораненіемъ ногъ 19, пораненіямъ и ушибу пуговицы 8, съ внутренними болѣзнями—9 и ожогомъ—1 человекъ.

По продолжительности болѣзни до выздоровленія изъ 148 случаевъ выздоровѣло въ теченіе 3 недѣль 76 человекъ; въ теченіе 3 мѣсяцевъ 58 и болѣе 3 мѣсяцевъ—болѣло только 14 человекъ. Изъ 148 случаевъ всего въ 21 случаѣ произошли потери трудоспособности отъ 2 до 25%.

Большинство случаевъ произошло отъ неосторожности, небрежности и не ловкости рабочихъ; около 20% отъ непредвидѣнной случайности. Средній заработокъ на галмейныхъ рудникахъ колеблется отъ 90 коп. до 2 руб. 50 коп., а на каменоломняхъ отъ 45 до 75 коп. При расчетѣ вознагражденія въ случаѣ потери трудоспособности утверждены на 3 года Присутствіемъ по фабричнымъ и горнозаводскимъ дѣламъ для Кѣлецкой губерніи, для взрослыхъ 60 коп., для женщинъ 45 коп. и для подростковъ: мужчинъ 35 коп. и женщинъ 30 коп. а для малолѣтнихъ—мальчиковъ 25 коп. и дѣвочекъ 20 коп.

Медицинская помощь рабочимъ. Въ галмейныхъ рудникахъ Франко-Русскаго и Сосновицкаго горныхъ Обществъ врачебная помощь поставлена весьма высоко и вполне удовлетворяетъ требованіямъ обязательнаго постановленія, изданнаго 6 апрѣля 1896 года на основаніи Высочайше утвержденного 9 марта 1896 года мнѣнія Государственнаго Совѣта.

Имѣются амбулаторіи, пріюты первой помощи и постоянные врачи, фельдшера и акушерки. Въ обоихъ обществахъ имѣются больничныя кассы, изъ которыхъ выдаются больничныя и прочія пособія рабочимъ и членамъ семействъ согласно утвержденнымъ уставамъ.

Выдано въ рудникахъ Франко-Русскаго Общества больничныхъ пособій въ 1906 году 2955 р. 85 к., а въ рудникѣ Сосновицкаго Общества 1670 р. 40 к.

Сосновицкое Общество отправляетъ больныхъ въ свою больницу, находящуюся въ гор. Сосновицахъ, а Франко-Русское въ больницу общества Гута-Банкова въ Домбровѣ, а иногда въ уѣздную больницу въ гор. Олькушѣ.

Общій расходъ на медицинскую помощь и больничныя пособія въ Болеславскихъ рудникахъ Сосновицкаго Общества составляетъ около 5200 руб. а въ рудникахъ Улисея и Юсифъ Франко-Русскаго Общества 7561 р. 28 к.

Въ мѣдномъ рудникѣ Софія въ дер. Мѣдзянкѣ и въ литейномъ заводѣ Красна и вообще значительныхъ каменоломняхъ рабочіе пользуются бесплатно врачебною помощью, имѣются пріюты первой помощи съ одною кроватью, а также постоянные врачи, приглашаемые по мѣрѣ надобности; затѣмъ всюду выдаются больничныя пособія во время болѣзни въ количествѣ отъ 25 до 30 коп. въ сутки; если же больной рабочій помѣщенъ въ больницу, то это пособие выдается семьѣ больного рабочаго.

О пенсіяхъ и пособіяхъ. На галмейныхъ рудникахъ въ Олькушскомъ уѣздѣ имѣются двѣ кассы: одна больничная касса Франко-Русскаго Общества, дѣйствующая на основаніи нормальнаго устава.

Вторая касса Сосновицкаго общества именуется „вспомогательная касса рабочихъ общества каменноугольныхъ копей, рудниковъ и заводовъ въ Сосновицахъ“.

Въ первой кассѣ Франко-Русскаго Общества съ 1 января 1899 года взносы съ рабочихъ не производятся и все расходы приняты Обществомъ на себя.

Отчетъ этой кассы за 1906 годъ выражается въ слѣдующихъ цифрахъ:

Состояло по 1 января 1906 г. на приходѣ	941 р. 48 к.
Взносъ Франко-Русскаго Общества	12229 р. 21 к.
Дохода съ капитала	36 р. 83 к.
И т о г о	13277 р. 52 к.

Р а с х о д ъ:

Пенсій и пособій	216 р. — к.
Пособія по болѣзни	2955 р. 85 к.
Расходы по погребенію	548 р. — к.
По разнымъ случаямъ	588 р. 62 к.

По выдачѣ пособій натурою	349 р. 98 к.
На врачебную помощь рабочимъ и членамъ семейства	4605 р. 43 к.
Содержаніе кассы, врачебнаго персонала и проч.	3035 р. 33 к.
Состоить въ остаткѣ на 1 января 1907 года	978 р. 31 к.
И т о г о	13277 р. 52 к.

Такъ какъ взносы съ рабочихъ прекращены, то въ Правленіи кассы члены отъ рабочихъ не участвуютъ.

Вспомогательная касса Сосновицкаго Общества въ Болеславскихъ рудникахъ сдѣлала слѣдующіе расходы:

Пожизненныхъ пенсіоновъ инвалидамъ, 189 лицамъ	13886 р. 70 к.
Вдовамъ (94 лицамъ)	3571 р. 10 к.
Долгосрочныхъ пособій 7 лицамъ	135 р. 49 к.
Пособій сиротамъ (3 лицамъ)	42 р. 31 к.
Единовременнаго пособія	60 р. — к.
Больничныхъ пособій	1670 р. 40 к.
На похороны	411 р. — к.
Единовременнаго вознагражденія взаимнѣн пенсіи 5 л.	1088 р. — к.
И т о г о	20865 р. — к.

О страхованіи рабочихъ. Послѣ закона 2 іюня 1903 года о вознагражденіи увѣчныхъ отъ несчастныхъ случаевъ большинство предпріятій прекратило страхованіе рабочихъ въ Страховыхъ Обществахъ влѣдствіе слишкомъ высокихъ премій установленныхъ въ этихъ Обществахъ.

Франко-Русское и Сосновицкое Общества и почти все каменоломни уплачиваютъ за потерю трудоспособности рабочимъ изъ своихъ средствъ большею частью по добровольному соглашенію. Только каменоломня „Отгороденець“ продолжаетъ страхованіе рабочихъ въ Страховомъ Обществѣ.

Въ послѣднее время Франко-Русское Общество замѣтило, что влѣдствіе уплаты рабочимъ единовременнаго вознагражденія за потерю трудоспособности число несчастныхъ случаевъ значительно увеличилось, поэтому оно стало платить только годовое вознагражденіе помѣсячно; теперь уже замѣтно уменьшеніе незначительныхъ несчастныхъ случаевъ.

О состояніи счетовъ штрафнаго капитала.

Въ отчетномъ году, влѣдствіе боязни завѣдывающихъ штрафовать рабочихъ—штрафные капиталы имѣли весьма ничтожный оборотъ.

Въ Болеславскихъ рудникахъ Сосновицкаго Общества	
къ 1 января 1906 года осталось	54 р. 60 к.
Въ теченіе 1906 года поступило	34 р. 80 к.
Израсходовано въ 1906 году	52 р. — к.
Осталось къ 1 января 1907 года	36 р. 70 к.
Въ рудникахъ Франко-Русскаго Общества:	
Оставалось къ 1 января 1906 года	17 р. 65 к.
Поступило штрафовъ въ 1906 году	29 р. 70 к.
И т о г о	47 р. 35 к.
Въ 1906 году израсходовано на пособія	25 р. — к.
Осталось къ 1 января 1907 года	22 р. 35 к.
Въ каменоломнѣ Гелтеля въ Сѣдльцѣ:	
Осталось къ 1 января 1906 г.	30 р. 97 к.
Поступило въ 1906 г.	13 р. 40 к.
Выдано пособій въ теченіе года	37 р. — к.
Осталось къ 1 января 1907 года	7 р. 37 к.
Въ каменоломнѣ на известковыхъ печахъ Кадзельня Ю. Эрлиха:	
Къ 1 января 1906 г. оставалось	43 р. 60 к.
Въ 1906 году поступило	— р. 90 к.
Выдано пособій въ теченіе года	23 р. — к.
Осталось къ 1 января 1907 года	21 р. 50 к.

О взрывчатыхъ веществахъ. Въ отчетномъ году израсходовано: Въ Болеславскихъ галмейныхъ рудникахъ Сосновицкаго Общества, динамита 298 пуд. 8¼ фун., фитиля 3631 кругъ и пистоновъ 49735 штукъ.

Въ галмейныхъ рудникахъ Франко-Русскаго Общества: Улиссъ—динамита 428 пуд. 19 фун., фитиля 4249 кр. и пистоновъ 65812 шт.; Иосифъ—динамита 185 пуд. 10 фун., фитиля 2901 кр. и пистоновъ 36900 штукъ.

Въ мѣдномъ рудникѣ Мѣдзянка Б. Лещинскаго: динамита 5 пуд. 13 фун. фитиля 2295 кр. и пистоновъ 18300 штукъ.

Въ желѣзныхъ рудникахъ А. Вендриховскаго: динамита 50 фун., фитилей 15 кр. и пистоновъ 400 штукъ.

Въ желѣзныхъ рудникахъ арендатора А. Руппа: динамита 2 пуда 1 фунтъ, фитилей 65 круговъ и пистоновъ 800 штукъ.

Выдано изъ Сухедневскаго склада арендаторомъ Руппомъ горнопромышленникамъ Радомскаго округа: динамита 45 пуд., фитилей 70 круговъ и пистоновъ 3600 штукъ.

Въ каменоломняхъ употреблено: на добычу известковаго шпата и на развѣдки свинцовой руды въ имѣнїи Скибы А. Бенни, динамита 2 пуда 10 фун., пороху 1 пудъ 32 фун., фитиля 180 круговъ и пистоновъ 800 штукъ.

Въ Сѣдльце І. Гемпеля: пороху 36 пуд. 36 фун. и фитиля 161 кругъ.

Въ Вѣтржиѣ А. Загайскаго: пороха 3 пуда 33 фунта.

Въ каменоломнѣ Кадзельня—пороха 234 пуд. 20 фун.

Выдано В. Кандаки на добычу мрамора въ дер. Костомлотахъ 20 фунтовъ пороха.

О паровыхъ котлахъ. Въ отчетномъ году въ Кѣлецкой губерніи находилось въ дѣйствиіи 20 котловъ, изъ нихъ въ галмейныхъ рудникахъ Улиссъ и Иосифъ Франко-Русскаго Общества 6 котловъ съ общою поверхностью нагрѣва 2351 кв. фут., въ Болеславскихъ рудникахъ Сосновицкаго Общества 7 котловъ съ общою поверхностью нагрѣва 4729 кв. фут. На желѣзномъ рудникѣ Людовикъ 1 котель, на каменоломнѣ Сѣдльце 1 котель. На Бусскихъ минеральныхъ водахъ 5 котловъ.

За 15 котловъ поступило сбора сполна 520 рублей 80 коп. Въ 1906 году исключено изъ списка 3 котла и вновь поставленъ № 41 въ обогатительной фабрикѣ рудника Иосифъ съ поверхностью нагрѣва въ 506 кв. футовъ.

Въ отчетномъ году сдѣлано было внутреннихъ освидѣтельствований 7 и наружныхъ 10.

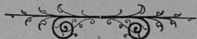

1870

1871

1872

1873

1874

1875

1876

1877

1878

1879

1880

1881

1882

1883

1884

1885

1886

1887

1888

1889

1890

1891

1892

1893

1894

1895

1896

1897

1898

1899

1900

Ф а б р и к и и з а в о д ы .

Всѣхъ дѣйствовавшихъ въ губерніи фабрикъ и заводовъ въ отчетномъ году было 942 и сумма ихъ производительности равнялась 9229803 руб., работало на этихъ фабрикахъ—6843 человекъ.

Въ г. Кѣльцахъ фабричная и заводская промышленность по своей незначительности имѣетъ пока малое вліяніе на народное хозяйство; произведенія не имѣютъ большого сбыта и идутъ на нужды мѣстнаго населенія, за исключеніемъ фабрикъ „Портландъ-цементъ“, издѣлій, выдѣлываемыхъ на мраморной фабрикѣ, стеклянномъ и пивоваренныхъ заводахъ, которые имѣютъ болѣе широкое распространеніе своихъ издѣлій. Въ Кѣлецкомъ уѣздѣ—промышленность эта не имѣетъ важнаго значенія въ народномъ хозяйствѣ и служитъ лишь подспорьемъ для земледѣлія. Въ Андреевскомъ уѣздѣ для народнаго хозяйства имѣютъ значеніе фабрика земледѣльческихъ орудій, способствующая обработкѣ земли, и мельницы. Во Влоцковскомъ уѣздѣ промышленность развивается очень медленно, что объясняется отсутствіемъ желѣзныхъ дорогъ и воды и для народнаго хозяйства значенія никакого не имѣетъ. Напротивъ, въ Мѣховскомъ уѣздѣ фабрично-заводская промышленность увеличивается и, находясь въ тѣсной связи съ земледѣліемъ, способствуетъ развитію хозяйства, улучшенію полевой культуры, даетъ сбытъ продуктамъ земледѣлія, вліяетъ на улучшеніе благосостоянія землевладѣльцевъ, а неумишимъ даетъ заработки. Олькушскій уѣздъ принадлежитъ къ числу горно-заводскихъ. Эксплоатація галмея и желѣзной руды, работы на писчебумажныхъ и цементныхъ фабрикахъ, на пороховомъ заводѣ даютъ народу довольно хорошіе заработки. Скудность почвы въ сельско-хозяйственномъ отношеніи, не обезпечивая населенія, заставляетъ его прискивать работы на фабрикахъ и заводахъ. Изъ находящихся въ Пинчовскомъ уѣздѣ фабрикъ и заводовъ въ народномъ хозяйствѣ имѣютъ значеніе свеклосахарный и пивоваренный заводы, которые кромѣ предоставленія населенію заработковъ, поддерживаютъ разведеніе въ хозяйствѣ воздѣлываемыхъ ими продуктовъ. Въ Стопницкомъ уѣздѣ промышленность эта вообще не имѣетъ значенія для народнаго хозяйства и составляетъ занятіе сравнительно небольшому числу рабочихъ.

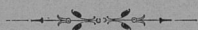

ФАБРИЧНО-ЗАВОДСКАЯ ПРОМЫШЛЕННОСТЬ.

Всѣхъ промышленныхъ заведеній, подчиненныхъ надзору фабричной инспекціи въ 1906 году было 73; изъ нихъ не производилось работъ въ 10 промышленныхъ заведеніяхъ, въ остальныхъ 63 заведеніяхъ считалось рабочихъ 4066 чел. и годовая производительность ихъ составила около 5 милліоновъ руб. Промадное большинство промышленныхъ заведеній имѣютъ характеръ производствъ связанныхъ непосредственно или съ земледѣльческой культурой (какъ мельницы, солодовенные, крахмальные заводы, сахарные и др.) или развились и поддерживаются благодаря природнымъ условіямъ, какъ напр., лѣсопильные заводы. Заведенія, имѣющихъ характеръ чисто промышленныхъ предпріятій не много и они расположены главнымъ образомъ въ Олькушскомъ и отчасти въ Кѣлецкомъ уѣздахъ. Вообще Кѣлецкая губернія въ краѣ значенія промышленнаго фактора не имѣетъ и уже нѣсколько лѣтъ подрядъ число и производительность всѣхъ фабрикъ и заводовъ остаются на одномъ и томъ же уровнѣ. Въ послѣдніе два года, благодаря неспокойному общему положенію и главнымъ образомъ благодаря забастовкамъ рабочихъ, производительность фабрикъ и заводовъ значительно уменьшилась; нѣкоторыя фабрики должны были даже прекратить производствъ за недостаткомъ сбыта фабричныхъ издѣлій. Благодаря бывшей въ 1905 г. общей желѣзнодорожной забастовкѣ, а въ 1906 г. благодаря массовымъ перевозкамъ грузовъ для голодающихъ губерній, нѣкоторыя фабрики, (главнымъ образомъ чугуно-литейные заводы) были лишены возможности получать своевременно и необходимыя матеріалы для производства и какъ результатъ этого получилась невозможность производить регулярно работу, такъ что такія фабрики должны были отчасти сократить число своихъ рабочихъ или производить работы вмѣсто 6 дней, только 3 дня въ недѣлю.

Забастовочное движеніе въ 1906 году въ губерніи не отличалась какой либо систематичностью; забастовки хотя и были, но общаго характера не имѣли и такія забастовки не пользовались симпатіями общей массы рабочихъ. Въ боль-

шинствѣ случаевъ забастовки для рабочихъ не дали никакихъ результатовъ кромѣ потери своего же заработка за забастовочное время. Такіе результаты забастовокъ объясняются главнымъ образомъ тѣмъ обстоятельствомъ, что въ губерніи очень мало фабрикъ и заводовъ, пользующихся трудомъ специально рабочихъ фабричнаго характера. Большинство рабочихъ набирается изъ мѣстнаго населенія, имѣющаго свои хозяйства и землю, и заработокъ на фабрикахъ и заводахъ для нихъ не составляетъ единственнаго источника для жизни, а служатъ только подспорьемъ въ хозяйствѣ.

Такъ какъ большинство фабрикъ и заводовъ въ губерніи не крупнаго размѣра, то благодаря этому, дѣло возможныхъ учреждений для рабочихъ, какъ то: врачебной помощи, школьнаго образованія для дѣтей рабочихъ, библиотекъ для чтенія и пр. поставлено крайне плохо. Специальныхъ больницъ, хорошо оборудованныхъ нигдѣ нѣтъ; въ большинствѣ случаевъ фабрики и заводы ограничиваются приглашеніемъ врача для амбулаторнаго приѣма рабочихъ. Специальныхъ школъ для дѣтей рабочихъ при фабрикахъ и заводахъ въ губерніи немного; имѣются такія школы только при нечислумажныхъ фабрикахъ и при пороховомъ заводѣ въ Олькушскомъ уѣздѣ. Какъ результатъ такого ненормальнаго отношенія къ школьному вопросу, является то, что болѣе половины всѣхъ рабочихъ неграмотны.

Продолжительность рабочаго дня на большинствѣ фабрикъ не превышаетъ $10\frac{1}{2}$ часовъ.

Средній дневной заработокъ рабочихъ для фабрикъ Кѣлецкой губерніи сравнительно очень незначительный, въ среднемъ 60 коп. для взрослыхъ мужчинъ, что объясняется главнымъ образомъ превышеніемъ предложенія труда надъ спросомъ, такъ какъ въ губерніи настолько мало развита фабрично-заводская промышленность, что она не въ состояніи занять работой всѣхъ предлагающихъ свой трудъ.

Дѣятельность Присутствія по фабричнымъ и горно-заводскимъ дѣламъ въ 1906 году выразилась только лишь однимъ засѣданіемъ, въ которомъ было рассмотрѣно 10 дѣлъ.

Такая незначительная дѣятельность Присутствія объясняется тѣмъ, что за послѣдніе годы, благодаря забастовкамъ и волненіямъ рабочихъ, фабриканты приняли самыя дѣйствительныя мѣры къ тому, чтобы избѣжать по возможности поводовъ къ недоразумѣніямъ между ними и рабочими; благодаря этому обстоятельству нарушенія законовъ со стороны фабрикантовъ, которыя караются постановленіями Присутствія, свелись до минимума и фабричная инспекція не находила достаточныхъ основаній къ привлеченію фабрикантовъ къ отвѣтственности чрезъ Присутствіе.

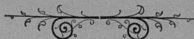

Сведѣнія о числѣ рабочихъ, заработкѣ ихъ и производителѣ

№ по порядку	Наименование производства	Имя, отчество и фамилия владельца заведения	Место нахождения заведения	Число рабочихъ					Промышленная мощность въ л. силъ	Средній дневной заработокъ рабочихъ въ рублѣхъ	Число и родъ двигателей						
				муж.	жен.	муж.	жен.	всего									
1	Предприятие Кля. взрощивающ. коневъ	Михайлъ Колосовъ	городъ Клязды	51	—	4	—	55	—	55	20000	1	паровозный двигатель				
2	Мельница и гидроэлектр. заводъ	Илья Ивановичъ Гудыгаровъ	" "	23	2	0	—	23	5	25	115000	50	12 паровыхъ котловъ				
3	Земельный заводъ	Султанъ Сахиновичъ Шахъ	" "	72	—	—	—	72	—	50000	10	1 паровой котелъ					
4	Земельный заводъ	Эдуардъ Фридриховъ Казимъ	" "	18	5	—	—	23	—	67000	50	1 паровой котелъ					
5	Ткацкая фабрика	Султанъ Сахиновичъ Шахъ	" "	19	—	—	—	19	—	23	1000	1	паровой котелъ				
6	Ремонтно-фабричный заводъ	Ткацко-ремонтно-фабричный заводъ	" "	8	—	—	—	8	—	8	2000	60	11 паровыхъ котловъ				
7	Отечественный заводъ "Волна"	Дмитрий Гейманъ	" "	—	—	—	—	—	—	12	1	1	паровой котелъ				
8	Гальванич. фабрика	Сидоръ Стрибуковъ	" "	—	—	—	—	—	—	10	14	2000	40	11 паровыхъ котловъ			
9	Гальванич. фабрика	Леопольдъ Грошницкй	" "	—	—	—	—	—	—	9	11	2318	40	11 паровыхъ котловъ			
10	Кристаллич. заводъ	Климентъ Селецкий	" "	4	2	—	—	5	—	2	1	250	65	11 паровыхъ котловъ			
11	Полиграфич. заводъ "Алмаз"	Дмитрий Троицкичъ	" "	—	—	—	—	—	—	—	—	—	—	—			
12	Стеклова. фабрика	Климентъ Демидовичъ	" "	12	—	—	—	12	—	12	1	1	1	1			
13	Фабрика газетныхъ печатей	Антонъ Ободковъ	" "	15	3	—	—	18	—	3	3000	15	9	то же			
14	Кристаллич. заводъ	Климентъ Демидовичъ	" "	11	—	—	—	11	—	4	300	20	9	то же			
15	Земельный заводъ	Хавки Иванъ и Фрицъ	" "	15	—	—	—	15	—	15	6480	60	10	10 паровыхъ котловъ			
16	Гальванич. фабрика	Климентъ Степановичъ	" "	16	—	—	—	16	—	16	1000	10	10	то же			
17	Земельный заводъ "Хочинскй"	Акционерное Общество Горной Железнодорож. и Земельн. промысловъ	гор. Хочинскй	21	—	—	—	21	—	24	15000	55	11	11 паровыхъ котловъ			
18	Земельный заводъ "Дорожнй"	Акционерное Общество Горной Железнодорож. и Земельн. промысловъ	гор. Борзна	47	—	—	—	47	—	47	25000	50	15	то же			
19	Земельный заводъ	Иванъ Кривошей	" "	17	—	—	—	17	—	17	12400	40	10	то же			
20	Стеклова. чугуно-литейный заводъ	Акционерное Общество Горной Железнодорож. и Земельн. промысловъ	" "	454	1	—	—	455	3	545	2800	75	10	то же			
21	Кристаллич. заводъ	Акционерное Общество Горной Железнодорож. и Земельн. промысловъ	гор. Голубовка	8	4	—	—	12	4	10	24	2500	15	10	то же		
22	Кристаллич. заводъ	Рихардъ Романовичъ	" "	189	—	—	—	189	—	166	86	62500	140	10	то же		
23	Земельный заводъ	Петръ Кривошей	" "	12	—	—	—	12	—	16	9	4500	45	12	то же		
24	Волокнистый целлюлозный заводъ	Волокнистый заводъ Сибирской Целлюлоз. Фабрики	гор. Валентинъ	120	—	—	—	120	—	160	100	82500	140	10	то же		
25	Земельный заводъ	Муромъ Матвеевъ	име. Калужскй	75	8	—	—	83	—	75	8	17600	75	10	то же		
26	Фабрика сульфурной кислоты	Акционерное Общество Горной Железнодорож. и Земельн. промысловъ	гор. Голубовка	15	2	—	—	17	—	20	32	4500	40	10	то же		
27	Стеклова. заводъ	Григоръ Углицкй	Андреевскй у. д. Натальинскй	7	—	—	—	7	—	7	6000	40	10	то же			
28	Земельный заводъ	Сидоръ Березинъ	" "	17	—	—	—	17	—	17	2000	15	—	—			
29	Чугуно-литейный заводъ	Викентьевъ и Косиловъ	и. Андреевскй	—	—	—	—	—	—	29	39	35000	—	—	—		
30	Гальванич. фабрика	Владимъ Верещагинъ	и. Андреевскй	8	—	—	—	8	—	5	2500	45	10	то же			
31	Земельный заводъ	Василией и Кошкеевъ	и. Андреевскй	20	—	—	—	20	—	23	1	34	40000	45	11	то же	
32	Земельный заводъ	Анна Писоцкая	и. Андреевскй	8	—	—	—	8	—	6	5	3200	45	11	то же		
33	Волокнистый заводъ	Иванъ П. П. Поповичевъ	Волокнистый заводъ	15	12	4	—	29	—	16	16	25	7915	45	11	то же	
34	Волокнистый заводъ	то же	" "	10	5	—	—	15	—	10	5	15	23505	49	11	то же	
35	Земельный заводъ	то же	" "	19	—	—	—	19	—	19	24500	10	10	то же			
36	Земельный заводъ	то же	" "	16	—	—	—	16	—	16	16	7400	48	11	то же		
37	Земельный заводъ	то же	" "	8	—	—	—	8	—	9	1400	9	10	то же			
38	Земельный заводъ	то же	" "	2	—	—	—	2	—	1	1800	15	—	—			
39	Земельный заводъ	Евгений Галицкий	и. Черный-Земь	—	—	—	—	—	—	—	—	—	—	—			
40	Земельный заводъ	Владимъ Дорвинъ	и. Черный-Земь	—	—	—	—	—	—	—	—	—	—	—			
41	Земельный заводъ	Братскъ Дорвинскй	и. Черный-Земь	—	—	—	—	—	—	—	—	—	—	—			
42	Земельный заводъ	Михайлъ Шейферъ	и. Черный-Земь	—	—	—	—	—	—	—	—	—	—	—			
43	Секлярный заводъ "Прогресс"	Акционерное Общество	Минусинскй у. д. Натальинскй	2	10	—	—	12	—	12	15000	55	12	то же			
44	Земельный заводъ	Мирная Вологодск. губернии	и. Кривошей	32	115	51	45	203	—	48	100	568	79500	60	9	то же	
45	Земельный заводъ	Григоръ Меркушевъ	и. Кривошей	4	—	—	—	4	—	15	1	20	2500	45	10	то же	
46	Литейный заводъ "Казанскй"	Акционерное Общество	Одесскй у. д. Кавказскй	151	3	38	—	192	—	192	15000	60	12	то же			
47	Предобрабатывающ. фабрика "Клема"	Лаврентий Маринъ	" "	95	57	—	—	152	—	95	57	152	80150	100	10	то же	
48	Земельный заводъ	Марья Петровъ	" "	12	1	—	—	13	—	13	6000	40	7	то же			
49	Кристаллич. заводъ	Лаврентий Маринъ	" "	6	8	—	—	14	—	12	500	9	11	то же			
50	Секлярный заводъ	Владимъ Пруса	" "	16	—	—	—	16	—	16	16	6700	45	10	то же		
51	Предобрабатывающ. фабрика "Ворбей"	Александръ Мюсъ	" "	153	91	12	19	275	—	165	275	16000	65	10	то же		
52	Предобрабатывающ. фабрика "Самсонъ"	Александръ Мюсъ	" "	217	80	9	12	326	10	327	41600	110	10	то же			
53	Промышленный тракторный заводъ	Школа Шаля	" "	79	14	—	—	93	—	84	56	25000	50	9	то же		
54	Завершающ. паровой заводъ	Углицкй заводъ для выработки паровъ	" "	90	—	—	—	90	—	90	—	—	—	—			
55	Кристаллич. заводъ	Борисъ Павловичъ	" "	—	—	—	—	—	—	—	—	—	—	—			
56	Земельный заводъ	Борисъ Павловичъ	" "	12	—	—	—	12	—	15	3000	45	10	то же			
57	Витный заводъ	Борисъ Павловичъ	" "	16	—	—	—	16	—	28	1	15000	80	10	то же		
58	Литейный заводъ "Огродовскй"	Акционерное Общество	" "	187	10	—	—	197	—	1	147	14000	80	10	то же		
59	Кристаллич. заводъ	Борисъ Павловичъ	" "	2	1	—	—	3	—	2	1	2000	40	10	то же		
60	Кристаллич. заводъ	Вильфъ Рудковъ	" "	61	3	—	—	64	—	5	1500	50	11	то же			
61	Кристаллич. заводъ	Александръ Петровичъ	" "	10	—	—	—	10	—	11	1	1500	60	11	то же		
62	Кристаллич. заводъ	Вильфъ Рудковъ	" "	2	57	3	—	62	—	11	1	1500	60	11	то же		
63	Секлярный заводъ "Триумф"	Акционерное Общество	Павловскй у. д. Каменскй	270	153	19	27	469	—	379	147	436	88155	27	11	то же	
64	Секлярный заводъ	Стефанъ Белогородскй	" "	10	8	—	—	18	—	10	8	18	2000	45	10	то же	
65	Паровой заводъ	Владимъ Мининскй	" "	32	—	—	—	32	—	32	—	32	1000	25	10	то же	
66	Паровой заводъ	Иванъ Фоминъ	" "	6	—	—	—	6	—	6	12	1500	25	10	то же		
67	Гальванич. фабрика	Дмитръ Павловъ Катановъ	" "	4	1	—	—	5	—	8	1	9	4500	35	12	то же	
68	Земельный заводъ	Иванъ Фоминъ	" "	6	—	—	—	6	—	6	12	1500	25	10	то же		
69	Гальванич. фабрика	Дмитръ Павловъ Катановъ	Стомненскй у. д. Златоустовскй	1	—	—	—	1	—	3	5	11	18	2000	20	8	то же
70	Гальванич. фабрика	Петръ Злобинъ	" "	3	—	—	—	3	—	3	18	2000	20	8	то же		
71	Земельный заводъ	Иванъ Понкинъ	" "	1	—	—	—	1	—	1	1	1	1	1	то же		
72	Земельный заводъ	Иванъ Рабиневичъ	и. Обидовскй-Трибуна	—	—	—	—	—	—	—	—	—	—	—			
73	Земельный заводъ	Иванъ Цригановъ	и. Борзинъ	9	—	—	—	9	—	9	1	950	45	—	—		

ности промышленныхъ заведеній Клязминской губернии за 1906 г.

№ по порядку	Наименование производства	Имя, отчество и фамилия владельца заведения	Место нахождения заведения	Число рабочихъ					Промышленная мощность въ л. силъ	Средній дневной заработокъ рабочихъ въ рублѣхъ	Число и родъ двигателей			
				муж.	жен.	муж.	жен.	всего						
1	Предприятие Кля. взрощивающ. коневъ	Михайлъ Колосовъ	городъ Клязды	51	—	4	—	55	—	55	20000	1	паровозный двигатель	
2	Мельница и гидроэлектр. заводъ	Илья Ивановичъ Гудыгаровъ	" "	23	2	0	—	23	5	25	115000	50	12 паровыхъ котловъ	
3	Земельный заводъ	Султанъ Сахиновичъ Шахъ	" "	72	—	—	—	72	—	50000	10	1 паровой котелъ		
4	Земельный заводъ	Эдуардъ Фридриховъ Казимъ	" "	18	5	—	—	23	—	23	67000	50	1 паровой котелъ	
5	Ткацкая фабрика	Султанъ Сахиновичъ Шахъ	" "	19	—	—	—	19	—	23	1000	60	11 паровыхъ котловъ	
6	Ремонтно-фабричный заводъ	Ткацко-ремонтно-фабричный заводъ	" "	8	—	—	—	8	—	8	2000	60	11 паровыхъ котловъ	
7	Отечественный заводъ "Волна"	Дмитрий Гейманъ	" "	—	—	—	—	—	—	12	1	1	1	1
8	Гальванич. фабрика	Сидоръ Стрибуковъ	" "	—	—	—	—	—	—	10	14	2000	40	11 паровыхъ котловъ
9	Гальванич. фабрика	Леопольдъ Грошницкй	" "	—	—	—	—	—	—	9	11	2318	40	11 паровыхъ котловъ
10	Кристаллич. заводъ	Климентъ Селецкий	" "	4	2	—	—	5	—	2	1	250	65	11 паровыхъ котловъ
11</														

Т О Р Г О В Л Я

лавочная и базарная не имѣтъ обширнаго значенія и сосредоточена преимущественно въ рукахъ евреевъ, мѣщане же и крестьяне занимаются ею очень мало. Торговля имѣтъ мелочный характеръ и ограничивается сбытомъ ремесленныхъ издѣлій и продуктовъ сельскаго хозяйства. Главнѣйшими предметами базарной торговли служатъ: зерновой хлѣбъ, огородныя овощи, съѣстные припасы, фрукты, яйца, молочные продукты, птица, скоть, крестьянскія издѣлія и пр. Средній годовой оборотъ базаровъ достигаетъ 6333000 руб.

Средній годовой оборотъ базарныхъ и ярмарочныхъ дней въ городахъ, посадахъ и другихъ пунктахъ губерніи.

	ПУНКТЫ	ВЪ КАКІЕ ДНИ:	Средній годово- вой оборотъ (въ тысячахъ рублей)	
У ѣ з д ы:	Гор. Кѣльцы	еженедѣльно по вторникамъ (кроме того 6 ярмарокъ: 16 января, 19 марта, 21 мая, 20 августа, 22 октября и 3 декабря).	} 1900	
	Гор. Кѣльцы	еженедѣльно по вторникамъ (кроме того 6 ярмарокъ: 16 января, 19 марта, 21 мая, 20 августа, 22 октября и 3 декабря).		
	Кѣлецкій	гор. Хенцины	еженедѣльно по понедѣльникамъ	24
		пос. Бодзентинъ	„ „ „ „	80
		„ Далешице	„ „ „ „ „ „ „ „ „ „	8
		„ Слупя-Нова	„ „ „ „ „ „ „ „ „ „	50
сел. Лопушно		„ „ „ „ „ „ „ „ „ „	10	
„ Сухедневъ	„ „ „ „ „ „ „ „ „ „	25		
Андреевскій	пос. Андреевъ	еженедѣльно по четвергамъ (кроме того, съ 1 по 8 іюня бываетъ Ивановская ярмарка, а съ 21 по 28 сентября Михайловская).	} 1000	
	пос. Андреевъ	еженедѣльно по четвергамъ (кроме того, съ 1 по 8 іюня бываетъ Ивановская ярмарка, а съ 21 по 28 сентября Михайловская).		
	пос. Водзиславъ	по понедѣльникамъ	160	
	„ Малогощъ	еженедѣльно по средамъ	200	
	„ Собковъ	„ „ „ „ „ „ „ „ „ „	15	
	сел. Окса	„ „ „ „ „ „ „ „ „ „	45	
пос. Сендзисевъ	„ „ „ „ „ „ „ „ „ „	12		
Влоцковскій	пос. Влоцова	еженедѣльно по понедѣльникамъ	250	
	„ Лелевъ	„ „ „ „ „ „ „ „ „ „	109	
	„ Щекочицы	„ „ „ „ „ „ „ „ „ „	200	
Мѣховскій	гор. Мѣховъ	1 разъ въ 2 недѣли по вторникамъ	150	
	пос. Ксонжъ-Вельскій	„ „ „ „ „ „ „ „ „ „	20	
	„ Прошовице	„ „ „ „ „ „ „ „ „ „	120	
	„ Сломники	„ „ „ „ „ „ „ „ „ „	130	
	„ Михаловице	еженедѣльно по понедѣльникамъ и четверг.	30	
	„ Вржеско-нове	1 разъ въ 2 недѣли по средамъ	26	
уроч. Баранъ	по понедѣльникамъ и четвергамъ	50		
Ольбужскій	гор. Олькушъ	еженедѣльно по вторникамъ	62	
	пос. Водьбромъ	„ „ „ „ „ „ „ „ „ „	120	
	„ Жарновець	1 разъ въ 2 недѣли по понедѣльникамъ	72	
	„ Пилица	„ „ „ „ „ „ „ „ „ „	25	
	„ Скала	„ „ „ „ „ „ „ „ „ „	260	
„ Славковъ	„ „ „ „ „ „ „ „ „ „	125		
Пинчовскій	гор. Пинчовъ	еженедѣльно по вторникамъ	25	
	„ Дзялошице	1 разъ въ 2 недѣли по вторникамъ	20	
	пос. Вислиця	„ „ „ „ „ „ „ „ „ „	50	
	„ Кошице	„ „ „ „ „ „ „ „ „ „	20	
„ Скальбмержъ	„ „ „ „ „ „ „ „ „ „	100		
Стопницкій	гор. Хмѣльникъ	еженедѣльно по четвергамъ	240	
	пос. Бускъ	„ „ „ „ „ „ „ „ „ „	100	
	„ Корчинъ	„ „ „ „ „ „ „ „ „ „	200	
	„ Пацавовъ	„ „ „ „ „ „ „ „ „ „	25	
	„ Стопица	„ „ „ „ „ „ „ „ „ „	150	
„ Шидловъ	„ „ „ „ „ „ „ „ „ „	150		
Итого			6353 тыс.	

Отпускная и вывозная торговля. По отчетамъ расположенныхъ въ губерніи таможенныхъ учреждений, стоимость всѣхъ товаровъ, вывезенныхъ за границу простирается въ 1906 году до суммы 1617131 руб.; стоимость привезенныхъ изъ-за границы иностранныхъ товаровъ до 302653 руб. 74 коп.

Сумма отпуска и привоза между таможенными и таможенными заставами распределяется слѣдующимъ образомъ:

ТАМОЖНИ:	ВЫВОЗЪ	ПРИВОЗЪ
Корчинская	123922 р. — к.	29618 р. — к.
Иголомійская	81344 р. — к.	18610 р. — к.
Михаловицкая	417626 р. — к.	102222 р. — к.
Баранская	542841 р. 95 к.	89786 р. 89 к.
ТАМОЖЕННЫЯ ЗАСТАВЫ:		
Опатовецкая	108690 р. — к.	24632 р. 50 к.
Ратаевская	247112 р. — к.	11201 р. — к.
Сѣрославицкая	76190 р. — к.	12711 р. 5 к.
Шицкая	19415 р. — к.	11742 р. 30 к.
ПЕРЕХОДНЫЙ ПУНКТЪ		
Несуловицкій	940 р. 50 к.	2130 р. — к.
В с е г о	1617131 р. 45 к.	302653 р. 74 к.

Въ общемъ, вывозъ превысилъ привозъ на 314577 р. 71 к.

Главнѣйшими предметами вывоза были: хлѣбъ въ зернѣ, картофель, кожи, сѣмена свекловицы, сурѣпицы, мака, льна и кормовыхъ травъ, выжимки рапса, лошади, яйца, огородныя овощи, грибы, домашняя птица, коровье масло, сыръ и молоко, мука, отруби, рыба, шкуры, рогъ, волосъ, перо и пухъ, а привоза: каменный уголь, коксѣ, жирная известь, свѣжіе фрукты, минеральная вода, виноградныя вина, кораллы, шерсть, посуда, черепица, кирпичъ, жернова, динамитъ, сельско-хозяйственныя машины, дѣсь.

Дѣятельность губернскаго по промысловому налогу присутствія. Въ отчетномъ году заведено 101 дѣло по поступившимъ жалобамъ на рѣшенія Кѣлецкой казенной палаты о нарушеніи положенія о государственномъ промысловомъ налогѣ и оставалось отъ прошлаго года не рѣшенными 11 дѣлъ, а всего подлежало разсмотрѣнію 112 дѣлъ.

Изъ нихъ въ 1906 году разрѣшено 90 жалобъ, возвращено въ палату для дополненія 12 жалобъ и осталось не разрѣшенныхъ 10. При чемъ изъ состоявшихся по этимъ дѣламъ постановленій губернскаго присутствія, 6 постановленій было обжаловано въ Сенатъ. На постановленія общаго присутствія казенной палаты по дѣламъ о дополнительномъ промысловомъ налогѣ, поступило 38 и отъ прошлаго года оставалось 1, а всего вмѣстѣ 39 жалобъ, изъ которыхъ разсмотрѣно 8, а 31 остались на разсмотрѣніе въ 1907 году.

Свидѣтельства и билеты на право торговли и промысловъ. Поступленія основнаго и дополнительнаго промысловаго налога.

Число нарушеній	Въ томъ числѣ произведенныхъ		Постановлено рѣшеній			Сумма взысканій сверхъ обязательствъ, пеня и сборовъ		
	европейскими	прочими	всего	Въ томъ числѣ		Общая сумма	Размѣръ взысканій	
				по коимъ наложены взысканія	оправдательныхъ		высшаго	нижшаго
823	652	171	812	772	40	3383 р. 15 к.	30 р.	30 к.

Выдано промысловых свидѣтельствъ и билетовъ на право производства въ 1906 году торговли и промысловъ.

У ѣ з д ы	Число промысловыхъ свидѣтельствъ для торговцевъ и промышленниковъ, предпріятій и для личныхъ промысловыхъ занятій	Итого											
		Сумма основного долга		Сумма всѣхъ прибавочныхъ сборовъ въ казну		Сумма доплат. раскладочнаго и процентнаго сборовъ съ предпріятій, необязан. публичн. отчетн.		Сумма доплат. промыслового налога съ предпріятій, обязанныхъ публичною отчетностью		Всего сборовъ и документовъ и высканіямъ			
		Р	У	Б	Л	И	К	О	П	Ъ	Й	Н	И
Андреевскій	532	5030	50	1006	10	2755	30	—	—	—	—	8791	90
Владимирскій	505	4190	—	838	—	4913	40	—	—	—	—	9941	40
Клязминскій	1563	24446	—	4865	20	20382	2	4306	47	—	—	53999	69
Мѣховскій	852	11836	—	2367	20	6075	60	2318	48	—	—	22597	28
Олькунскій	1096	13502	—	2700	40	19150	16	—	—	—	—	35352	56
Пичинскій	878	11029	50	2205	90	5979	—	—	—	—	—	19214	40
Стопинскій	911	7956	50	1591	30	7043	3	—	—	—	—	16590	83
Итого	6175	77990	50	15574	10	66298	51	6624	95	—	—	166488	6

Ремесла и кустарная промышленность мало развита. Въ отчетномъ году въ губерніи насчитывалось ремесленниковъ 12306, которые въ цеховомъ отношеніи распредѣлялись по уѣздамъ согласно прилагаемой при семъ вѣдомости.

О числѣ ремесленниковъ въ губерніи за 1906 годъ.

	гор. Клязды	У ѣ з д ы						
		Клязминскій	Андреевскій	Владимирскій	Мѣховскій	Олькунскій	Пичинскій	Стопинскій
Кровельщиковъ	—	10	2	5	5	7	14	5
Масляниковъ	—	—	—	6	—	1	4	8
Рѣзчиковъ	—	—	—	—	4	4	1	2
Корзинщиковъ	—	20	—	3	60	7	10	14
Столяровъ	12	80	69	118	150	156	125	130
Плотниковъ	8	162	59	95	160	154	156	207
Сапожниковъ	90	240	331	444	345	416	383	445
Каменьщиковъ	13	62	87	116	180	169	210	251
Жестяниковъ	5	6	6	5	10	14	10	11
Мясниковъ	17	51	48	67	407	128	25	62
Шорниковъ	1	22	15	20	40	17	13	36
Кузнецовъ	10	182	148	139	280	210	211	159
Колесниковъ	2	50	73	54	270	42	28	61
Ваточниковъ	—	6	1	2	—	1	—	5
Канатчиковъ и веревочниковъ	3	2	4	4	5	8	—	3
Пекарей и хлѣбобоевъ	7	53	33	51	55	70	11	76
Щеточниковъ	1	—	—	—	—	—	—	—
Музыкантовъ	—	11	108	100	75	117	20	48
Печниковъ	3	20	10	4	20	11	10	19
Кирпичниковъ	3	12	16	12	18	10	13	11
Нортныхъ	15	118	91	112	115	199	206	162
Шапочниковъ и шляпочниковъ	5	4	10	9	14	11	3	11
Часовниковъ	3	2	5	6	6	14	9	5
Золот. дѣл. маст. и ювелир.	2	—	1	—	1	3	3	3
Суконниковъ	—	8	—	—	12	—	4	—
Переплетчиковъ	4	4	7	7	8	10	3	8
Маяировъ и красильщиковъ	5	12	2	7	5	9	—	5
Слесарей	10	42	11	10	25	38	28	16
Мѣльниковъ	—	5	1	1	1	1	8	—
Кожовниковъ	—	—	2	19	—	8	7	—
Оружейниковъ	—	—	—	—	—	—	2	—
Токарей	1	—	1	7	—	2	4	—
Бондарей	2	5	25	66	40	87	16	32
Стекольниковъ	5	39	17	12	20	20	—	49
Горшечниковъ	—	25	28	15	10	9	22	38
Ткачей	—	4	3	—	3	10	32	10
Мельниковъ	—	72	62	70	80	81	—	64
Трубочистовъ	3	50	5	8	20	12	—	18
Гоцдаровъ	—	26	2	—	1	—	—	—
Шубниковъ	—	—	—	3	12	3	—	—
Итого	224	1404	1283	1597	2212	2016	1596	1974

Всего 12306 ремесленниковъ.

ДВИЖЕНИЕ НАСЕЛЕНИЯ.

Въ Кѣленкой губерніи къ 1 января 1906 г. жителей, записанныхъ въ книги постоянного и непостояннаго народонаселенія, числилось 1053438 душъ обоего пола, изъ коихъ мужчинъ 525673, женщинъ 527765.

Изъ этого числа: жителей, записанныхъ въ книгахъ постоянного населенія числилось 971893 душъ обоего пола, изъ коихъ 482753 мужчинъ и 489145 женщинъ и непостояннаго 81540 обоего пола, въ томъ числѣ мужчинъ 42920 и женщинъ 38620.

По таблицамъ, доставленнымъ лицами, ведущими акты гражданскаго состоянія, въ отчетномъ 1906 году родилось 32350 душъ обоего пола, въ томъ числѣ мальчиковъ 16618 и дѣвочекъ 15732.

Въ общемъ числѣ родившихся было:

		мужчинъ	женщинъ
постоянныхъ	въ городахъ . . .	683	696
	„ уѣздахъ . . .	12888	12215
		<u>13571</u>	<u>12911</u>
непостоянныхъ	въ городахъ . . .	563	427
	„ уѣздахъ . . .	2484	2394
		<u>3047</u>	<u>2821</u>

Число родившихся особо по городамъ и особо по уѣздамъ распредѣляется такъ:

Города:	Законнорожденныхъ			Незаконнорожденныхъ			Всего родившихся
	мужчинъ	женщинъ	об. пола	мужчинъ	женщинъ	об. пола	
Кѣльцы	543	421	964	24	19	43	1007
Мѣховъ	40	35	75	—	—	—	75
Олькушъ	82	79	161	6	5	11	172
Пинчовъ	115	133	248	3	2	5	253
Дзюлошице	138	130	268	—	1	1	269
Хенцины	164	165	329	2	2	4	333
Хмѣльникъ	129	131	260	—	—	—	260
Всего по городамъ	1211	1094	2305	35	29	64	2369
Уѣзды:							
Андреевскій	1627	1559	3186	25	21	46	3232
Влоповскій	1609	1442	3051	30	25	55	3106
Кѣлецкій	2385	2234	4619	42	44	86	4705
Мѣховскій	2574	2433	5007	34	40	74	5081
Олькушскій	2422	2322	4744	30	29	59	4803
Пинчовскій	2050	1967	4017	31	49	80	4097
Стонницкій	2490	2415	4905	23	29	52	4957
Всего по уѣздамъ	15157	14372	29529	215	237	452	29981
ИТОГО по губерніи	16368	15466	31834	250	266	516	32350

Умершіе. Въ теченіе отчетнаго года умерло 18121 душа, изъ нихъ мужчинъ 9084 и женщинъ 9037.

Число умершихъ сравнительно съ минувшимъ годомъ уменьшилось на 2697.

Естественный приростъ населенія. Перевѣсъ числа родившихся надъ умершими составилъ 14229 человекъ, изъ коихъ мужчинъ 7534, женщинъ 6695.

Прибыль эта по городамъ и уѣздамъ распредѣляется слѣдующимъ образомъ:

ГОРОДА:	мужчинъ	женщинъ	об. пола:
Кѣльцы	158	129	287
Мѣховъ	—	10	10
Олькушъ	40	45	85
Пинчовъ	55	70	125
Дзюлошице	71	58	129
Хенцины	94	119	213
Хмѣльникъ	54	66	120
Итого по городамъ	472	497	962

уѣзды:	мужчинъ	женщинъ	об. пола
Андреевскій . . .	732	660	1392
Влощовскій . . .	871	624	1495
Кѣлецкій . . .	1129	1061	2190
Мѣховскій . . .	1142	1052	2194
Олькушскій . . .	1242	1126	2368
Пинчовскій . . .	870	775	1645
Стопницкій . . .	1076	900	1976
Итого по уѣздамъ .	7062	6198	13260
Всего по губерніи .	7534	6695	14229

Распределение родившихся по вѣроисповѣданіямъ:

Вѣроисповѣдныя группы:	Р О Д И Л О С Ъ					
	ЗАКОННОРОЖДЕННЫХЪ			НЕЗАКОННОРОЖДЕННЫХЪ		
	МУЖЧИНЪ	ЖЕНЩИНЪ	ОБОЕГО ПОЛА	МУЖЧИНЪ	ЖЕНЩИНЪ	ОБОЕГО ПОЛА
Православныхъ . . .	69	66	135	—	3	3
Католиковъ . . .	14769	14194	28963	243	252	495
Протестантовъ . . .	37	36	73	—	—	—
Евреевъ . . .	1493	1170	2663	7	11	18
Итого .	16368	15466	31834	250	266	516

Распределение умершихъ по вѣроисповѣданіямъ:

	МУЖЧИНЪ	ЖЕНЩИНЪ	ОБ. ПОЛА
Православныхъ . . .	62	28	90
Католиковъ . . .	8467	8514	16981
Протестантовъ . . .	21	14	35
Евреевъ . . .	534	481	1015
Итого .	9084	9037	18121

Браковъ въ отчетномъ году было заключено 7487.

Число браковъ въ сравненіи съ минувшимъ годомъ увеличилось на 2257.

По вѣроисповѣданіямъ браки распределялись:

Православныхъ	23
Католиковъ	6653
Протестантовъ	24
Евреевъ	787
Итого .	7487

Къ 1 января 1907 г. въ Кѣлецкой губерніи числилось населенія:

Постояннаго:	986425 душъ
	мужчинъ 490123, женщинъ 496302
Непостояннаго:	83019 душъ
	мужчинъ 43536, женщинъ 39483

Такимъ образомъ общее число населенія, какъ постояннаго, такъ и непостояннаго, составляло:

Всего	1069444 души
	мужчинъ 533659, женщинъ 535785.

Распределение постоянного и непостоянного населения, внесенного въ списки, по городамъ и уѣздамъ представляется такимъ образомъ:

	Постояннаго			Непостояннаго			ВСЕГО
	мужчинъ	женщинъ	обоого пола	мужчинъ	женщинъ	обоого пола	
Города:							
Кѣльцы	8298	9605	17903	6420	6625	13045	30948
Мѣховъ	1469	1599	3068	487	437	924	3992
Ольгуншъ	2331	2461	4792	670	777	1447	6239
Пинчовъ	4529	4528	9057	516	905	1421	10478
Дзялошице	3290	3186	6476	377	358	735	7211
Хенцины	4925	4865	9790	233	222	455	10245
Хмѣльникъ	4733	4905	9638	209	374	583	10221
Итого по гор.	29575	31149	60724	8912	9698	18610	79334
Уѣзды:							
Андреевскій	46817	48194	95011	6015	4919	10934	105945
Влощовскій	50155	49701	99856	4132	3845	7977	107833
Кѣлецкій	72598	74210	146808	3470	2854	6324	153132
Мѣховскій	72160	72614	144774	7587	7277	14864	159638
Ольгуншскій	75164	75746	150910	4860	3447	8307	159217
Пинчовскій	62828	63854	126682	4818	4119	8937	135619
Столицкій	80526	80834	161660	3742	3324	7066	168726
Итого по уѣзд.	460548	465153	925701	34624	29785	64409	990110
Всего по губ.	490123	496302	986425	43536	39483	83019	1069444

По вѣроисповѣданіямъ

	П О С Т О Я Н Н А Г О									
	Православныхъ		Католиковъ		Протестантовъ		Евреевъ		Другихъ исповѣданій	
	муж.	жен.	муж.	жен.	муж.	жен.	муж.	жен.	муж.	жен.
Города:										
Кѣльцы	233	270	2396	6786	107	102	2562	2447	—	—
Мѣховъ	1	1	962	968	—	—	506	630	—	—
Ольгуншъ	40	37	920	1009	2	1	1369	1414	—	—
Пинчовъ	49	50	1480	1540	7	5	2993	2933	—	—
Дзялошице	—	2	480	483	2	2	2808	2699	—	—
Хенцины	9	17	959	996	—	—	3957	3852	—	—
Хмѣльникъ	9	12	728	811	—	—	3996	4082	—	—
Итого по гор.	341	389	10925	12593	118	110	18191	18057	—	—
Уѣзды:										
Андреевскій	30	26	42338	43787	8	3	4441	4378	—	—
Влощовскій	42	61	43946	43511	393	397	5774	5732	—	—
Кѣлецкій	79	80	66566	68191	568	549	5385	5390	—	—
Мѣховскій	79	71	69959	70487	3	4	2117	2051	2	1
Ольгуншскій	40	45	68476	68831	34	44	6613	6826	1	—
Пинчовскій	62	58	59438	60631	5	5	3325	3160	—	—
Столицкій	51	53	70664	70578	501	539	9610	9664	—	—
Итого по уѣзд.	383	394	421387	426016	1510	1541	37265	37201	3	1
Всего по губ.	724	783	432312	438609	1628	1651	55456	55258	3	1

	Н е п о с т о я н н а г о									
	Православныхъ		Католиковъ		Протестантовъ		Евреевъ		Другихъ исповѣданій	
	муж.	жен.	муж.	жен.	муж.	жен.	муж.	жен.	муж.	жен.
Города:										
Кѣльцы	490	480	2700	3060	38	37	3188	3048	4	—
Мѣховъ	74	61	243	175	2	2	168	199	—	—
Олькушъ	48	39	311	414	2	1	309	323	—	—
Пичовъ	66	80	151	172	2	3	297	650	—	—
Дзялошице	5	7	88	82	—	—	284	269	—	—
Хенцины	15	15	47	45	—	—	171	162	—	—
Хмѣльницъ	—	—	80	158	—	—	129	216	—	—
Итого по гор.	698	682	3620	4106	44	43	4546	4867	4	—
Уѣзды:										
Андреевскій	108	90	4877	3750	2	1	1028	1078	—	—
Влоцковскій	48	36	3328	3098	81	72	675	639	—	—
Кѣлецкій	87	79	2625	2003	67	74	691	698	—	—
Мѣховскій	107	111	6544	6259	2	3	923	898	11	6
Олькушскій	104	86	3792	2423	48	51	916	887	—	—
Пичовскій	41	29	4097	—	1	2	679	670	—	—
Стопицкій	69	77	3183	2768	17	19	473	460	—	—
Итого по уѣз.	564	508	28446	23719	218	222	5385	5330	11	6
Всего по губ.	1262	1190	32066	27825	262	265	9931	10197	15	6

По сословіямъ:

	И с т о я н н а г о							
	Дворянъ		Духовнаго званія		Мѣщавъ		Крестьянъ	
	муж.	жен.	муж.	жен.	муж.	жен.	муж.	жен.
Города:								
Кѣльцы	510	769	23	7	4671	5754	3094	3075
Мѣховъ	5	4	—	—	1453	1580	11	15
Олькушъ	63	57	2	—	2131	2306	135	98
Пичовъ	70	62	2	—	4315	4336	142	130
Дзялошице	5	6	2	—	3236	3118	47	62
Хенцины	28	33	2	—	4423	4353	472	479
Хмѣльницъ	10	11	1	—	4638	4808	84	86
Итого по городамъ	691	942	32	7	24867	26255	3085	3945
Уѣзды:								
Андреевскій	216	232	16	—	6595	6721	39990	41241
Влоцковскій	92	83	21	—	9973	9831	40069	39787
Кѣлецкій	181	178	33	—	4768	4793	67611	69239
Мѣховскій	300	286	30	—	5052	5138	66778	67190
Олькушскій	158	144	28	6	13520	13665	61458	61931
Пичовскій	379	371	24	—	3881	4045	58544	59438
Стопицкій	200	208	21	—	12341	12301	68264	68325
Итого по уѣздамъ	1526	1502	178	6	56130	56494	402714	407151
Всего по губерніи	2217	2444	210	13	80997	82749	406699	411096

	Н е п о с т о я н н а г о							
	Дворянъ		Духовнаго званія		Мѣщанъ		Крестьянъ	
	муж.	жен.	муж.	жен.	муж.	жен.	муж.	жен.
Города:								
Кѣльцы	350	270	30	—	3550	3575	2490	2780
Мѣховъ	6	5	4	—	452	379	25	53
Олькушъ	16	14	2	4	512	571	140	188
Пичовъ	40	50	2	—	374	655	100	200
Дзялошице	—	—	—	—	313	282	64	76
Хенцины	8	5	—	—	97	85	128	132
Хмѣльницъ	5	8	—	—	144	226	60	140
Итого по городамъ	425	352	38	4	5442	5773	3007	3569
Уѣзды:								
Андреевскій	83	101	19	—	848	824	5065	3994
Влоцковскій	38	34	10	—	776	768	3308	3043
Кѣлецкій	107	112	19	—	508	516	2836	2226
Мѣховскій	110	111	14	—	1164	1139	6299	5973
Олькушскій	85	95	9	6	1240	1002	3526	2344
Пичовскій	52	51	17	—	623	603	4126	3417
Стопницкій	53	53	22	6	621	567	3046	2698
Итого по уѣздамъ	528	557	110	12	5780	5473	28206	23695
Всего по губерніи	953	909	148	16	11222	11246	31213	27264

Наличное число постояннаго и непостояннаго населенія губерніи и число родившихся и умершихъ въ отчетномъ году:

	Наличное число жителей въ 1-му января 1907 г.			Родилось въ 1906 г.			Умерло въ 1906 г.		
	муж.	жен.	всего	муж.	жен.	всего	муж.	жен.	всего
Города:									
Кѣльцы	14362	16046	30408	567	440	1007	409	311	720
Мѣховъ	1818	1973	3791	40	35	75	40	25	65
Олькушъ	2615	2834	5449	88	84	172	48	39	87
Пичовъ	4446	5131	9577	118	135	253	63	65	128
Дзялошице	2984	2996	5980	138	131	269	67	73	140
Хенцины	2539	2904	5443	166	167	333	72	48	120
Хмѣльницъ	3937	4215	8152	129	131	260	75	65	140
Итого по гор.	32701	36099	68800	1246	1123	2369	774	626	1400
Уѣзды:									
Андреевскій	46020	49115	95135	1652	1580	3232	920	920	1840
Влоцковскій	43590	46762	90352	1639	1467	3106	768	843	1611
Кѣлецкій	65295	70552	136547	2427	2278	4705	1298	1217	2515
Мѣховскій	67363	72958	140321	2608	2473	5081	1466	1421	2887
Олькушскій	66327	72412	138739	2452	2351	4803	1210	1225	2435
Пичовскій	57564	60785	118349	2081	2016	4097	1211	1241	2452
Стопницкій	70212	76117	146329	2513	2444	4957	1437	1544	2981
Итого по уѣзд.	417071	448701	865772	15372	14609	29981	8310	8411	16721
Всего по губерніи	449772	484800	934572	16618	15732	32350	9084	9037	18121

Изъ 986425 чел., записанныхъ въ книги *постояннаго* населенія губерніи, къ концу отчетнаго года, состояло на лицо 851553 души обоого пола, такъ какъ:

на военной службѣ находилось	14540
въ другихъ мѣстностяхъ края	110590
въ имперіи	3623
заграницей	1839
неизвѣстно гдѣ	4280
всего находилось въ отлучкѣ	134872

Непостояннаго населенія, за исключеніемъ войскъ, къ 1 января 1906 года числилось 81540 чел. обоого пола.

Въ теченіе года:

родилось	5868
прибыло на жительство изъ другихъ мѣстностей края, имперіи и заграницы	23072
выбыло изъ губерніи	24134
умерло	3327
состояло на лицо къ 1 января 1907 г. 83019 чел. обоого пола.	

Въ теченіе отчетнаго года изъ иностранныхъ подданныхъ, проживающихъ въ губерніи, приняло русское подданство 53 чел.

Православную вѣру приняло 4 чел.

Изъ числа жителей губерніи отправлено въ Сибирь на поселеніе 11 чел.

Выдано жителямъ губерніи въ 1906 г. безсрочныхъ паспортныхъ книжекъ 27719 и срочныхъ паспортовъ на отлучку въ разныя мѣста 19408.

Кромѣ того изъ канцеляріи губернатора выдано паспортовъ:

за границу	478
видовъ на жительство иностранцамъ	709
и безсрочныхъ паспортныхъ книжекъ	53

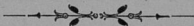

II. Подати и повинности.

ОКЛАДНЫЕ СБОРЫ.

РОДЫ ПОДАТЕЙ	Служило поступить		Вновь причислено	
	Недомовъ	Оклада	Недомовъ	Оклада
	РУБЛЯМИ		КОПѢЙКИ	
на Аренд- ную Землѣ	Основного дворянскаго помещальнаго налога	1760 72	—	—
	Добавочнаго	1353 57	—	—
	Основной подомной подати	1019 6	—	—
	Добавочной	298 97	—	—
	Итого	4423 32	—	—
на Собств- ную Землѣ	Основного дворянскаго помещальнаго налога	1884 87	—	—
	Добавочнаго дворянскаго помещальнаго налога	737 70	—	—
	Основной дворянской подомной подати	500 85	—	—
	Добавочной	146 28	—	—
	Итого	3269 70	—	—
на Купеч- ескую Землѣ	Основного дворянскаго помещальнаго налога	66 11	—	—
	Добавочнаго	71 25	—	—
	Основной дворянской подомной подати	137 18	—	—
	Добавочной	90 33	—	—
	Итого	364 95	—	—
на Чуж- дѣлѣ	Основного дворянскаго помещальнаго налога	476 45	—	—
	Добавочнаго	532 51	—	—
	Основной дворянской подомной подати	375 62	—	—
	Добавочной	182 66	—	—
	Итого	1567 25	—	—
Основного крестьянскаго помещальнаго налога	5112 4	—	—	
Добавочнаго крестьянскаго помещальнаго налога	1952 45	—	—	
Крестьянской подомной подати	2511 5	—	—	
Всего разсмотрѣнных	20957 57	324 44	374 1	

Департаментъ Окладныхъ Сборовъ по промысловому налогу.

ОТДѢЛЪ I.
Прямые налоги.

§ 2. Государственный промысловый налог				
Ст. 1. Основной промысловый налог	5525 95	—	4436 —	—
Пени отъ сего налога	—	—	302 87	—
Ст. 2. Прибавочный сборъ съ промышленныхъ предприятий на расходы по квартирному хозяйству владельцев	646 75	—	443 60	—
Ст. 4. Дополнительный промысловый налог съ предприятий необлагодѣнных публичннмъ отнесениемъ	28715 18	—	487 82	79653 71
Пени отъ дополнительнаго промыслового налога съ предприятий, необлагодѣнных публичннмъ отнесениемъ	—	—	2265 33	—
Штрафы за передачу заявленій о торговыхъ предприятияхъ по 123 ст. Положенія	376 —	—	450 50	—
Възвѣщеніе до 1 января 1859 г. дополнительнаго раскладочнаго и процентнаго сбора: а) Дополнительнаго раскладочнаго сбора съ торговыхъ плавильныхъ предприятий	26 20	—	—	—
Пени отъ сего сбора	7 80	—	—	—
б) Съ негальдейныхъ предприятий	—	—	—	—
Пени отъ сего сбора	—	—	—	—
§ 3. Общій сборъ: Оборотъ на содержаніе гвѣныхъ судовъ съ торговыхъ документовъ	839 5	—	443 00	—

Исключено	Взыскано		Осталось къ 1 января 1907 г.		
	Недомовъ	Оклада	Недомовъ	Оклада	ВСЕГО
	РУБЛЯМИ		КОПѢЙКИ		
—	—	1229 92	—	530 80	530 80
—	—	221 60	—	1131 91	1131 91
31 67	—	295 71	—	775 68	775 68
—	—	95 70	—	285 27	285 27
31 67	—	1747 99	—	2643 66	2643 66
—	—	562 32	—	1320 95	1320 95
—	—	145 35	—	592 35	592 35
26 56	—	152 89	—	321 40	321 40
1 13	—	17 6	—	128 9	128 9
27 69	—	879 22	—	2362 79	2362 79
—	—	41 41	—	24 70	24 70
—	—	8 89	—	62 44	62 44
—	—	192 73	—	34 45	34 45
—	—	24 61	—	55 72	55 72
—	—	187 64	—	177 31	177 31
—	—	405 59	—	70 86	70 86
—	—	312 83	—	219 65	219 65
—	—	155 75	—	219 88	219 88
—	—	56 23	—	126 43	126 43
—	—	930 49	—	636 85	636 85
—	—	1499 75	—	3612 29	3612 29
—	—	348 3	—	1604 42	1604 42
—	—	1689 78	—	830 27	830 27
59 60	—	5367 2	—	12855 33	374 1
—	—	—	—	—	13229 34

РОДЫ ПОДАТЕЙ	Слѣдоваго поступить		Вновь причислено	
	Подомокъ	Оклада	Подомокъ	Оклада
	РУБЛ И КОПѢЙКИ			
За Исполнительныя должностныя ордера § 22. Главнаго Управленія Торговаго Морехозанія и портовъ	25	—	120	—
—	—	—	10 70	—
Итого подомокъ Государственныхъ доходовъ	372435	90	895213	44
—	—	—	137815	70
Итого	—	—	97313	57
Въ томъ числѣ отсроченныхъ и разсроченныхъ новшамъ съ имуществомъ, переходящихъ безнадѣлнымъ способомъ	15708	54	—	4385 84
СПЕЦІАЛЬНЫЯ СРЕДСТВА.				
Страховой сборъ отъ страховыхъ	69298	72	386584	41
—	1326	76	—	—
Судебныя домы страховыхъ суммъ	10854	56	89118	69
Губернскій земскій дорожный сборъ	4567	53	21108	44
Страховой сборъ отъ скота	—	—	—	—
Сборъ на содержаніе благотворительныхъ заведеній	15844	77	19669	46
—	18219	6	—	—
Земельный фондъ Царства Невскаго	1717	88	—	7685 70
Имущественный капиталъ	2000	—	—	—
Окупационный фондъ	165	66	420	—
Сборъ на берегоохранительныя работы въ Столннкой империности	—	—	—	—
Итого спеціальныхъ средствъ	124224	94	516901	—
—	—	—	7909	46
Итого	—	—	728	15



Исключено		Взысканно		Осталось къ 1 января 1907 г.		
Подомокъ	Оклада	Подомокъ	Оклада	Подомокъ	Оклада	ВСЕГО
РУБЛ И КОПѢЙКИ						
—	—	56	25	—	—	88 75
—	—	—	—	—	—	10 70
14104	57	8100	11	232832	47	902601 39
—	—	—	—	262314	62	80825 54
117	—	—	—	—	—	344140 16
—	—	3950	18	—	—	16027 20
—	—	—	—	16027	20	—
—	—	—	—	—	—	16027 20
492	98	405	32	52978	68	366364 48
61	70	—	—	—	—	16010 89
19	2	592	31	9480	72	1295 6
—	—	3	—	4499	97	1385 75
—	—	—	—	—	—	2678 74
—	—	—	—	—	—	156 97
—	—	—	—	—	—	394 53
—	—	—	—	—	—	20376 4
—	—	—	—	—	—	36286 92
—	—	—	—	—	—	1295 6
—	—	—	—	—	—	1295 6
2146	27	—	—	15200	56	18016 89
—	—	—	—	3742	32	744 27
—	—	—	—	—	—	2544 89
—	—	—	—	—	—	3280 16
—	—	—	—	—	—	20116 27
—	—	—	—	—	—	1717 88
—	—	—	—	—	—	1717 88
—	—	—	—	—	—	2000
—	—	—	—	—	—	—
—	—	—	—	165	66	311 56
—	—	—	—	—	—	—
—	—	—	—	—	—	78 44
—	—	—	—	—	—	78 44
3720	97	1600	83	86073	73	490815 24
—	—	—	—	—	—	43339 68
—	—	—	—	—	—	25813 8
—	—	—	—	—	—	69152 76



Т Р А Н С П О Р Т Н Ы Й.

Сборъ этотъ поступаетъ въ губернское казначейство и числится по смѣтѣ министерства внутреннихъ дѣлъ. Количество сего сбора опредѣляется ежегодно по числу городскихъ и сельскихъ дымовъ; основаніемъ же къ исчисленію служить норма, назначаемая ежегодно министерствомъ внутреннихъ дѣлъ.

На 1906 г. назначено по 17 коп. съ cadaго городского и сельского дыма, подлежащаго обложенію симъ сборомъ.

По составленному росписанію, транспортный сборъ съ жителей губерніи опредѣленъ по числу 110427 дымовъ на сумму 18772 руб. 59 коп.

Такимъ образомъ въ 1906 г. слѣдовало къ поступленію:	оклада	18772 р. 59 к.
	недоимокъ прежнихъ лѣтъ	1374 р. 73 к.
	и т о г о	20147 р. 32 к.

Въ счетъ сего поступило:	оклада	18684 р. 91 к.
	недоимокъ прежнихъ лѣтъ	1133 р. 99 к.
	и т о г о	19818 р. 90 к.

Затѣмъ къ 1 января 1907 г. осталось въ недоимкѣ 328 р. 42 к.

Изъ сего сбора по смѣтѣ 1906 г. министерства внутреннихъ дѣлъ на расходы по арестантской части въ губерніи назначено 9000 руб. и кромѣ того за недостаткомъ этой суммы на удовлетвореніе въ отчетномъ году означенныхъ расходовъ Главнымъ Тюремнымъ Управленіемъ ассигновано дополнительнаго кредита 2521 руб. 61 коп. изъ коихъ израсходовано на:

содержаніе и лѣченіе арестантовъ	1539 р. 19 к.
на наемъ конвоировъ	5041 р. 91 к.
наемъ подводъ	2404 р. 38 к.
отправленіе на родину нижнихъ чиновъ, уволенныхъ изъ земской стражи	782 р. 74 к.
наемъ двухъ добавочныхъ сторожей при Кѣлецкомъ полицейскомъ арестѣ	240 р. — к.
канцелярскіе и другіе мелочные расходы	721 р. 65 к.
и т о г о	10729 р. 87 к.



Свѣдѣнія о ходѣ взаимнаго страхованія въ Кѣлецкой губерніи за 1906 г.

Къ 1 января 1907 г., какъ видно изъ нижеслѣдующей вѣдомости, положеніе страховаго дѣла представлялось въ слѣдующемъ видѣ:

Названіе уѣздовъ Кѣлецкой губерніи	Составъ и цѣнность рисковъ на 1 января 1907 года					
	Число недвижи- мыхъ зданій	число строеній		ВСЕГО строеній	Оцѣночная стоимость въ рублѣяхъ	Застрахо- ванная сум- ма въ руб- ляхъ
		по общей оцѣнкѣ	по подро- бной оцѣнкѣ			
Андреевскій	11087	29370	629	29999	6162270	5566300
Влоцковскій	10350	27173	508	27681	5626945	4930535
Кѣлецкій	19167	47998	1227	49225	11721020	10140230
Мѣховскій	15375	37976	1163	39139	10232840	8280210
Ольшувскій	16324	39390	741	40131	8488450	7211300
Пинчовскій	13947	32018	1134	33152	9190760	7684060
Стопницкій	18638	40189	949	41138	8970890	8186450
И т о г о	104888	254114	6351	260465	60393175	51999085

Движеніе страхового сбора по уѣздамъ Кѣлецкой губерніи въ 1906 году представляется въ слѣдующемъ видѣ:

У ѣ з д ы	Слѣдовало по- ступить		Новь при- числено		Исключено		В з ы с н а н о		Осталось на 1 января 1907 г.													
	Недо- имокъ	Оклада	Недо- имокъ	Окла- да	Недо- имокъ	Окла- да	Недо- имокъ	Оклада	Недо- имокъ	Оклада	ВСЕГО											
												Р	У	Б	Л	И	И	К	О	П	Ъ	Й
Андреевскій	8156	3	4420	157	—	—	4	34	61	64	6360	87	4324	69	1790	82	890	24	2681	6		
Вломоискій	661	77	3598	14	—	3	—	—	48	55	92	79	546	48	3552	25	66	77	21	10	87	87
Кѣлецкій	21509	98	65193	28	—	—	—	—	89	84	81	94	15588	—	5661	78	5832	14	8493	56	14325	70
Мѣховскій	6374	57	64315	26	—	—	—	—	1	43	118	74	6003	55	6305	31	369	59	1145	21	1514	80
Ольхувскій	5470	50	54205	86	1	4	—	90	50	30	12	78	5143	—	5407	3	278	24	120	3	398	27
Пинчовскій	9612	48	57430	47	—	—	—	—	35	65	—	—	8195	36	54136	3	1381	47	3294	44	4675	91
Стопницкій	16983	87	65551	83	—	—	212	78	222	15	35	89	11252	4	59619	18	5509	68	6109	54	11619	22
И т о г о	68769	20	386584	41	1	7	213	68	452	26	403	78	53089	30	266320	19	15228	71	20074	12	35302	83

Отъ 572 пожаровъ, происшедшихъ въ застрахованныхъ строеніяхъ пострадало въ 1054 недвижимостяхъ 1873 строеній, стоимость которыхъ по оцѣнкѣ была опредѣлена въ 530070 руб., а страховая сумма въ 468540 руб.

Дѣйствительный убытокъ отъ сгорѣвшихъ строеній опредѣлился въ 435868 руб. 25 коп., а убытокъ взаимнаго страхованія, т. е. общая сумма пожарнаго вознагражденія, подлежащая выдѣлѣ, выразилась въ 379496 руб. 53 коп.

По сбору со скотовладѣльцевъ.

Сборъ этотъ по губерніи въ минувшемъ году взимался: съ лошади по 10 коп., съ каждой головы крупнаго рогатаго скота по 6 коп., со свиньи по 2 коп., съ овцы или козы по 1 копѣйкѣ и таковымъ сборомъ обложено—95562 лошади, 181830 головъ крупнаго рогатаго скота, 15182 свиньи и 34152 головы овецъ и козь.

Всего сбора съ остаткомъ отъ 1905 года было къ 1 января текущаго года 45641 рубль 59 коп., изъ коихъ израсходовано: а) на дезинфекцію карантинныхъ помѣщеній—60 руб. 59 коп.; б) остальная часть платы на наемъ помѣщенія для канцеляріи ветеринарнаго Инспектора, отопленіе и освѣщеніе той же канцеляріи за вторую половину 1905 года—115 рублей; в) на канцелярскіе расходы ветеринарнаго отдѣленія Губернскаго Правленія—1000 руб.; г) на выдачу ветеринарнымъ врачамъ и фельдшерамъ путеваго довольствія за служебныя поѣздки въ 1904 и 1905 годахъ, на основаніи распоряженія Министерства Внутреннихъ Дѣлъ—1545 руб. 40 коп.; д) на основаніи распоряженія того же Министерства выдано въ пособіе ветеринарному врачу Плавинскому—150 рублей и е) переведено на Главное Казначейство въ вѣдѣніе Министерства Внутреннихъ Дѣлъ—36639 рублей 25 коп., затѣмъ осталось—6131 руб. 34 коп.

Д О Р О Ж Н Ы Й.

Губернскаго дорожнаго сбора слѣдовало къ поступленію въ отчетномъ году:

недоимокъ прежнихъ лѣтъ	10817 р. 91 к.
оклада отчетнаго года	89118 р. 69 к.
причислено отъ измѣненій оклада	179 р. 85 к.
случайныхъ поступленій	38 р. 14 к.
и т о г о	100154 р. 59 к.
въ теченіе отчетнаго года поступило	95846 р. 48 к.
сложено со счетовъ и исключено	100 р. 25 к.
и т о г о	95946 р. 73 к.
осталось въ недоимкѣ къ 1 января 1907 г.	4207 р. 86 к.

Кромѣ того въ пользу губернскаго дорожнаго сбора поступило 10% съ уплачиваемыхъ въ казну пошлинъ за промышленныя свидѣтельства, а также пособій отъ казны взаменъ дохода съ патентовъ на заводы и заведенія для выдѣлки и продажи питей 16096 р. 86 к.

а всего съ окладомъ и недоимками 111943 р. 34 к.

Изъ означенной суммы 111943 руб. 34 коп. и оставшихся къ 1 января 1906 года 8535 руб. 57 коп., итого 120478 руб. 91 коп., произведено было расходовъ на сумму 111248 руб. 52 коп.

Въ томъ числѣ: на жалованье дорожной прислугѣ и квартирное довольствіе дорожнымъ сторожамъ 15823 р. 50 к.

за ремонтъ губернскихъ дорогъ и мостовъ въ 1905 и 1906 годахъ 95300 р. 21 к.

на уплату страховой преміи съ 2-хъ дорож. казармъ 4 р. 22 к.

на уплату публикаціонныхъ издержекъ за объявленія о торгахъ на ремонтъ губернскихъ дорогъ и мостовъ 120 р. 59 к.

Затѣмъ къ 1 января 1907 года осталось въ наличности 9230 р. 39 к.

По уѣздамъ расходы губернскаго дорожнаго сбора распредѣлялись слѣдующимъ образомъ:

	Израсходовано		Отношеніе къ общей суммѣ расходовъ	
	Рубли	коп.		
У ѣ з д ы	Андреевскій	12679	64	13,3%
	Влоцковскій	6036	85	6,3%
	Кѣлецкій	14458	12	15,2%
	Мѣховскій	24847	89	26%
	Олькшскій	8968	71	9,4%
	Пинчовскій	10291	13	10,8%
	Стопницкій	18017	90	18,9%

Такимъ образомъ оказывается, что наибольшія потребности въ благоустройствѣ губернскихъ дорогъ представлялъ Мѣховскій, а наименьшій Влоцковскій уѣздъ.



Г М И Н Н Ы Е.

Разверстка всѣхъ гминныхъ сборовъ въ губерніи производится по числу морговъ владѣемой плательщиками удобной земли, за исключеніемъ самостоятельныхъ посадскихъ гминъ, въ коихъ распредѣленіе этихъ сборовъ производится по числу владѣльцевъ недвижимыхъ собственности.

Въ отчетномъ году гминные сборы простирались до 412571 руб. 14 коп. и распределялись слѣдующимъ образомъ:

	На содержаніе гминныхъ управленій					На содержаніе мировыхъ и гминныхъ				Расходы обязательные въ силу правительственныхъ распоряженій	Расходы установленныя гминными сходами			
	личный составъ	канцелярскій и др. надобности	наемъ помѣщеній	судовъ		городскихъ и начальныхъ училищъ								
	Р У Б Л И И К О П Ъ Й К И													
г. Кѣльцы	14959	91	1730	—	200	—	1248	27 ¹ / ₂	1300	—	1403	—	—	—
Кѣлецкій уѣздъ	12276	—	9950	70	362	—	6044	84	2177	40	4779	60	7040	—
Андреевскій „	8619	44	5292	79	280	—	4244	21	6461	82	4540	57	3410	24
Вязовскій „	8733	73	2617	87	50	—	4945	65	7428	41	4069	90	5568	64
Мѣховскій „	15433	99	5848	79	—	—	6587	23	29466	11	11775	83	27688	54
Олькушскій „	9438	68	6925	41	499	79	5555	2	6706	20 ¹ / ₂	5133	6	5644	2
Пинчовскій „	17167	86	4933	41	1365	50	8568	62	22074	—	5966	59	18021	21
Стопницкій „	13643	—	8089	60	742	—	4964	94	16469	35	6904	99	17737	—
Итого	100278	1	44788	57	3499	29	42158	78¹/₂	92183	29¹/₂	44563	54	85099	65

412571 руб. 14 коп.



ГОРОДСКІЕ ДОХОДЫ и РАСХОДЫ.

О состояніи и движеніи доходовъ и расходовъ городовъ губерніи въ 1906 г.

	Доходы		Недоимки прежнихъ лѣтъ		Недовзыскано		Расходы	Разность между доходами и расходами									
	Слѣдовало къ поступленію	Поступило	Слѣдовало къ поступленію	Поступило	Доходовъ текущихъ	Недоимокъ прежнихъ лѣтъ											
									Р У Б Л И И К О П Ъ Й К И								
Кѣльцы	51899	42884	10	22761	12	19246	69	9015	34	3514	43	51467	17 ¹ / ₂	10663	61 ¹ / ₂		
Олькушъ	16254	73	8276	46	20806	65	13511	60	7978	27	7295	15	14872	46	6915	50	
Мѣховъ	6087	44	5419	35	686	89	536	19	668	9	150	70	6502	24	546	70*	
Хенцины	5445	62	5337	93	2710	17 ¹ / ₂	1426	13	87	69	1284	4 ¹ / ₂	5297	15	1486	91	
Хмѣльнякъ	6496	14 ¹ / ₂	6000	58 ¹ / ₂	3931	5 ¹ / ₂	2655	85 ¹ / ₂	495	56	1275	20	8737	49 ¹ / ₂	81	5 ¹ / ₂ **	
Пинчовъ	6421	65 ¹ / ₂	5160	15 ¹ / ₂	4150	68 ³ / ₄	2492	25	961	50	1658	43 ³ / ₄	7581	45	370	95 ¹ / ₂	
Дзюлошице	8791	54	7703	44	1679	87	1613	68	1088	10	66	19	9887	77	570	65***	
Итого	101396	57	81102	2	56726	44³/₄	41482	29¹/₂	20	94	55	15244	15¹/₄	104345	74	18238	57¹/₂

Состояніе доходовъ и расходовъ 7-ми городовъ губерніи представлялось въ отчетномъ году въ слѣдующемъ положеніи:

Слѣдовало къ поступленію:	{	доходовъ	101396	р.	57	к.
		недоимокъ	56726	р.	44 ³ / ₄	к.
			<u>158123</u>	р.	1 ³ / ₄	к.
Поступило:	{	доходовъ	81102	р.	2	к.
		недоимокъ	41482	р.	29 ¹ / ₂	к.
			<u>122584</u>	р.	31 ¹ / ₂	к.
Недовзыскано:	{	доходовъ	20294	р.	55	к.
		недоимокъ	15244	р.	15 ¹ / ₄	к.
			<u>35538</u>	р.	70 ¹ / ₄	к.
Расходовъ изъ городскихъ суммъ было произведено			104345	р.	74	к.
Доходы превысили расходы на			18238	р.	57 ¹ / ₂	к.

*) Недостаточную сумму расхода 546 руб. 70 коп. пополнило изъ остатковъ прежнихъ лѣтъ.
 **) Недостаточную сумму расхода 81 руб. 5¹/₂ коп. пополнило изъ остатковъ прежнихъ лѣтъ.
 ***) Недостаточную сумму расхода 570 руб. 65 коп. пополнило изъ остатковъ прежнихъ лѣтъ.

На благоустройство городовъ въ отчетномъ году издержано всего 24598 р. 78 коп., въ томъ числѣ по:

Кѣльцамъ	13331 р. 25 к.
Хенцинамъ	282 р. 28 к.
Пинчову	1297 р. 46 к.
Хмѣльнику	1963 р. 8 к.
Олькуну	1696 р. 17 к.
Дзялошицамъ	4819 р. 9 к.
Мѣхову	1209 р. 45 к.
	<hr/>
	24598 р. 78 к.

Къ 1 января 1906 г. въ Варшавской конторѣ государственнаго банка хранилось капитала 76930 р. 64 к.

Въ теченіе 1906 г. отъ взносовъ городскихыхъ кассъ, причисленія процентовъ за 1905 г. на капиталы тѣхъ же кассъ и сбереженій отъ покупки новыхъ, взаимнѣ тиражированныхъ процентныхъ бумагъ, прибыло по городскимъ кассамъ, а именно:

по Кѣлецкой	8707 р. 76 к.
„ Хенцинской	190 р. 77 к.
„ Мѣховской	212 р. 8 к.
„ Олькушской	17130 р. 2 к.
„ Пинчовской	267 р. 67 к.
„ Дзялошицкой	1007 р. 50 ¹ / ₂ к.
„ Хмѣльнической	21 р. 69 к.

итого прибыло 27537 р. 49¹/₂ к.

А всего состоитъ капитала 104468 р. 13¹/₂ к.

Вытребовано для городскихыхъ кассъ:

Кѣлецкой	1500 р. — к.
Олькушской	26100 р. — к.
Хмѣльнической	683 р. 35 к.
Дзялошицкой	2760 р. 25 к.
Хенцинской	876 р. 27 к.

31919 р. 87 к.

Затѣмъ къ 1 января 1907 г. имѣется капитала 72548 руб. 26¹/₂ коп., который распредѣляется слѣдующимъ образомъ:

	С У М М А									
	Капиталовъ постоянныхъ (неприкосновенныхъ)					Запасныхъ капиталовъ				ВСЕГО
	бумагами		наличными деньгами			бумагами		наличными деньгами		
	Р У Б Л И И К О П Ъ Й К И									
г. Кѣльцы	4300	—	55	52	26800	—	39	2	31194	54
„ Хенцины	—	—	20	44	1200	—	95	60 ¹ / ₂	1316	4 ¹ / ₂
„ Мѣховъ	—	—	180	—	800	—	229	1	1209	1
„ Олькушъ	24700	—	22	24	1800	—	30	88	26553	12
„ Пинчовъ	7100	—	672	49	—	—	6	89	7779	38
„ Дзялошице	1400	—	51	13	1500	—	843	39 ¹ / ₂	3794	52 ¹ / ₂
„ Хмѣльникъ	—	—	—	—	300	—	401	64 ¹ / ₂	701	64 ¹ / ₂
Итого	37500	—	1001	82	32400	—	1646	44 ¹ / ₂	72548	26 ¹ / ₂



А К Ц И З Н Ы Е.

Въ теченіе 1906 г. было задержано водворенныхъ изъ-заграницы контрабандныхъ питей 8514 градусовъ безводнаго спирта, или 212^{34.02}/₄₀ ведеръ 40° вина.

Поступление питейного, сахарного, табачного и спичечного дохода по губернии за 1906 годъ.

А		Б		В		Г		Д		Е		Ж		З		И		К		Л		М		Н		О		П		Р		С		Т		У		Ф		Х		Ц		Ч		Ш		Щ		Ъ		Ы		Ь		Э		Ю		Я	
По винокуреннымъ заводамъ		Учтено		Поступило		Съ пива		Съ меду		Патентнаго сбора		Случайныхъ доходовъ		Сахарнаго дохода		Всего поступило питейнаго дохода		Поступило		Съ пива		Съ меду		Патентнаго сбора		Случайныхъ доходовъ		Сахарнаго дохода		Всего поступило питейнаго дохода		Поступило		Съ пива		Съ меду		Патентнаго сбора		Случайныхъ доходовъ		Сахарнаго дохода		Всего поступило питейнаго дохода		Поступило		Съ пива		Съ меду		Патентнаго сбора		Случайныхъ доходовъ							
Учтено	Поступило	Учтено	Поступило	Учтено	Поступило	Учтено	Поступило	Учтено	Поступило	Учтено	Поступило	Учтено	Поступило	Учтено	Поступило	Учтено	Поступило	Учтено	Поступило	Учтено	Поступило	Учтено	Поступило	Учтено	Поступило	Учтено	Поступило	Учтено	Поступило	Учтено	Поступило	Учтено	Поступило	Учтено	Поступило	Учтено	Поступило	Учтено	Поступило	Учтено	Поступило	Учтено	Поступило	Учтено	Поступило	Учтено	Поступило	Учтено	Поступило	Учтено	Поступило	Учтено	Поступило								
1282	17	2011609	71	30	83	53569	5	53365	95	362	—	362	—	12527	66	118	89	67890	60	65873	0	75	69488	0	95	29	9	7	3	94	328	149	2003	2374	136	1875	1786	273	97	41	48	55	—	48	94	382	29	9	7	3	94	328	149	2003	2374	136	1875				

Сверхъ того поступило доходовъ:

- а) отъ продажи казенныхъ штей 1786273 р. 97 к.
- б) за невозвращенную посуду 5814 р. 41 к.
- в) случайныхъ доходовъ отъ казенной продажи штей 7795 р. 48 к.
- г) акциза съ дрожжей 142 р. 55 к.
- д) сборъ съ уксусныхъ заводовъ, пользующихся безакцизнымъ спиртомъ 450 р. — к.
- е) отъ продажи денатурированнаго спирта 4410 р. 48 к.

ОТПРАВЛЕНІЕ НАТУРАЛЬНЫХЪ ПОВИННОСТЕЙ.

КВАРТИРНОЙ.

По случаю упраздненія ВѢСОЧАЙШЕ утвержденнымъ 29 марта 1899 г. мѣстнымъ Государственнымъ Совѣтомъ квартирнаго сбора, на расходы по квартирному довольствію войскъ и лицъ гражданскаго вѣдомства, имѣющихъ право на это довольствіе, открыты въ вѣдѣніе Губернскаго Начальства, по смѣтамъ подлежащихъ министерствъ и главныхъ управленій, кредиты, а именно:

1) по смѣтѣ Главнаго Интендантскаго Управленія, на удовлетвореніе жителей вознагражденіемъ за отводъ помѣщеній для полковыхъ заведеній и другихъ воинскихъ учрежденій и полковыхъ лазаретовъ, а также за отводъ квартиръ для воинскихъ и жандармскихъ чиновъ, за наемъ казармъ и содержаніе казенныхъ казарменныхъ зданій и за наемъ земель для войскъ, и 2) по смѣтѣ Министерства Внутреннихъ Дѣлъ на квартирное довольствіе уѣзднымъ начальникамъ, земской стражѣ, чинамъ крестьянскихъ учрежденій и на административныя издержки.

Въ отчетномъ году, квартиры въ натурѣ были отводимы по городамъ, посадамъ и селеніямъ, на основаніи ВѢСОЧАЙШЕ утвержденного 31 мая 1868 года квартирнаго положенія и ВѢСОЧАЙШЕ утвержденного 2 мая 1886 года мѣстнаго Государственного Совѣта, для войскъ, чиновъ земской стражи, жандармскихъ управленій, продовольственнаго магазина, а также для лицъ, служащихъ въ учрежденіяхъ по крестьянскимъ дѣламъ.

Въ 1906 году войска расквартированы были въ слѣдующихъ мѣстностяхъ губерніи: въ гор. Кѣльцахъ: Штабъ 14 кавалерійской дивизіи, Командиръ 1 бригады той же дивизіи, управленіе 2-й стрѣлковой бригады съ 3 іюня, 5 и 6 стрѣлковые полки, 2 баталіона 71 пѣхотнаго Вѣлевскаго полка по 1 іюля того же года, управленіе 14 конно-артиллерійскаго дивизіона, 21 и 23 конно-артиллерійскія батареи, а также одинъ баталіонъ 188 резервнаго пѣхотнаго Красноставскаго полка по 19 марта и 5-я сотня 3 Уральскаго казачьяго полка; въ Стопницкомъ уѣздѣ въ дер. Вронино одинъ эскадронъ 41 драгунскаго Ямбургскаго полка и въ п. Стопницѣ рота 71 пѣхотнаго Вѣлевскаго полка, а съ 1 іюля рота 6 стрѣлковаго полка, въ гор. Пинчовѣ штабъ съ 5-тизю эскадронами 41 драгунскаго Ямбургскаго полка, въ пос. Андреевѣ, гор. Мѣховѣ, Олькушѣ и п. Влощовѣ по одной ротѣ 71 пѣхотнаго Вѣлевскаго полка, а съ 1 іюля по одной ротѣ стрѣлковаго полка.

Въ отчетномъ году пользовались квартирами въ натурѣ или взамѣнъ ихъ квартирными деньгами: генераловъ 3, штабъ-офицеровъ 30 и оберъ-офицеровъ 202. Нижнихъ чиновъ войскъ и гражданскихъ учрежденій размѣщено было въ казармахъ и у частныхъ лицъ 7040 человекъ.

Въ 1906 году казарменныя помѣщенія на счетъ казны возводимы не были.

Изъ суммъ назначенныхъ по смѣтамъ: а) Главнаго Интендантскаго Управленія 1906 г. (§ 5 ст. 6 и 13 и § 13) выдано домовладѣльцамъ за отводъ и наемъ помѣщеній для военныхъ управленій и заведеній, а также квартиръ и казарменнхъ помѣщеній для воинскихъ и жандармскихъ чиновъ, на основаніи ВѢСОЧАЙШЕ утвержденного 2 мая 1886 г. мѣстнаго Государственного Совѣта, какъ равно на содержаніе казенныхъ казармъ и на наемъ плацевъ для учений войскъ за 1906 годъ всего 36256 руб. 80 коп. и б) по смѣтѣ Министерства Внутреннихъ Дѣлъ 1906 г. расходовано на потребность того же года, а именно:

1)	по § 23 ст. 2 на квартирное довольствіе земской стражи и уѣздныхъ начальниковъ	5471 р. 25 к.
2)	по § 27 ст. 1 на таковое же довольствіе чинамъ крестьянскихъ учрежденій	2095 р. 70 к.
и 3)	по § 38 ст. 3 на административныя издержки, т. е. на заготовку квартирныхъ бланковъ	56 р. 45 к.
	Итого	7623 р. 40 к.

Сверхъ сего изъ суммъ, назначенныхъ по смѣтѣ Главнаго Инженернаго Управленія 1906 г. (§ 8) израсходовано за отводъ помѣщеній для учрежденій Отдѣльнаго Корпуса жандармовъ за 1906 годъ 593 руб. 18 коп.

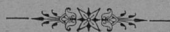

П О Д В О Д Н О Й.

Поставленные жителями подводы, согласно повинности, подразделяются на платные и бесплатные.

Платные подводы, на основании правил, утвержденных б. совѣтомъ управленія 22 апрѣля 1853 г. поставляются для войскъ, а также для пѣшихъ чиновъ земской стражи, въ случаѣ экстренной надобности за плату по 2 коп. съ лошади и вереты.

Кромѣ того, платными подводами, съ уплатой почтовыхъ прогоновъ, пользуются чины акцизнаго вѣдомства и крестьянскихъ учреждений при разъѣздахъ по дѣламъ службы (постанов. б. учред. комит.).

Бесплатныя подводы предоставляются на проѣздъ: 1) врачамъ, при командировкахъ ихъ въ гмины для привитія оспы, 2) нижнимъ чинамъ корпуса жандармовъ, при разъѣздахъ ихъ по дѣламъ службы и 3) немущимъ больнымъ, отправляемымъ изъ гминъ въ больницы.

Размѣръ подводной повинности, въ натурѣ и деньгами, по уѣздамъ распределялся такимъ образомъ:

	Уплачено деньгами		Поставлено подводъ въ натурѣ	
	рублей	коп.	платныхъ	бесплатн.
г. Кѣльцы . . .	89	52	373	1040
Кѣлецкій уѣздъ . . .	3125	—	1620	1828
Андреевскій „ . . .	2338	56	907	2266
Влоцковскій „ . . .	2056	95	50	483
Мѣховскій „ . . .	5284	17	2759	2605
Олькучскій „ . . .	3791	39	630	1899
Пинчовскій „ . . .	4959	34	445	643
Стопницкій „ . . .	6177	90	865	1062
Итого . . .	27822	83	7649	11826

Неравнобѣрность распределенія подводной повинности по уѣздамъ зависитъ отъ мѣстныхъ условій, между которыми особенное значеніе имѣютъ направленіе этапныхъ линій и передвиженіе войскъ.

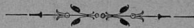

Д О Р О Ж Н О Й.

Согласно Высочайшаго Указа 19 іюля 1870 г. повинность эта обязательна для всѣхъ сельскихъ жителей и обращается на поддержаніе дорогъ 2 и 3 разрядовъ, причѣмъ содержаніе дорогъ 2 разряда составляетъ общественную гминную повинность, а содержаніе дорогъ 3—лежитъ на обязанности сельскихъ обществъ и отдѣльных домовладѣльцевъ, черезъ земли коихъ дороги эти пролегаютъ.

Дорожная повинность въ нѣкоторыхъ гминахъ исполняется въ натурѣ, въ другихъ—переведена на деньги.

По каждому уѣзду въ отдѣльности повинность эта распределялась такимъ образомъ:

	д н е й		Исдержано деньгами	
	пѣшихъ	конныхъ	рублей	коп.
г. Кѣльцы . . .	—	—	—	—
Кѣлецкій уѣздъ . . .	47765	24107	25798	50
Андреевскій „ . . .	3377	600	197	80
Влоцковскій „ . . .	7132	4145	—	—
Мѣховскій „ . . .	13679	1531	2842	53
Олькучскій „ . . .	12631	2291	376	21
Пинчовскій „ . . .	7901	1051	2808	15
Стопницкій „ . . .	8599	3379	1396	20
Итого . . .	100484	37104	33419	39



Исполнение воинской повинности по губернии за 1906 годъ.

Продолжительность и окончание дѣйствій призыва по участкамъ.

У ъ з д ы	Число призывныхъ участковъ	Когда окончены дѣйствія по призыву		Сколько лицъ, въ среднемъ, въ теченіи одного дня отчетнаго призыва подвергалось освидѣтельствуванію по ст. 166 Уст.
		1	2	
Андреевскій	1	25 октября		85
Влоцковскій	1	27 „		86
Кѣлецкій	1	30 „		140
Мѣховскій	1	27 „		100
Олькунскій	1	29 „		90
Пинчовскій	1	28 „		93
Стопницкій	1	26 „		143

I. О выполненіи призыва.	У ъ з д ы						В СЕГО	
	Андреевскій	Влоцковскій	Кѣлецкій	Мѣховскій	Олькунскій	Пинчовскій		Стопницкій
§ 1. По разверткѣ назначено къ приему на службу (ст. 153 и 154)	373	346	629	517	497	537	685	3584
Въ томъ числѣ подлежатъ къ приему еврейскіе, по разверткѣ (цирк. М. В. Д. 2 іюня 1899 г. № 14).	62	62	122	24	72	106	125	573
§ 2. По окончательной передѣ жеребьёметаніемъ повѣркѣ призывныхъ списковъ (ст. 162) оказалось внесенныхъ:								
а) въ общіе призывные списки (ст. 122)	831	745	1506	1205	1165	1234	1543	8229
б) въ дополнительные списки А. (ст. 180, 389 и 390)	1	—	2	—	—	—	—	3
в) въ дополнительные списки Б. (ст. 151)	117	130	269	187	255	157	462	1577
г) въ дополнит. списки В. (ст. 62 и 151)	1	—	9	2	—	—	—	12
Итого	950	875	1786	1394	1420	1391	2005	9821
§ 3. Въ числѣ внесенныхъ въ общіе призывные списки (§ 2 п. а) заключалось:								
I. По вѣроисповѣданіямъ								
1) христіанъ	714	620	1249	1152	991	1024	1258	7008
2) еврейскіе	117	125	257	53	174	210	285	1221
Итого	831	745	1506	1205	1165	1234	1543	8229
II. Имѣющихъ право на льготу по семейному положенію:								
а) I-го разряда (ст. 48 п. 1 Уст.)	160	143	307	280	344	269	318	1821
Въ томъ числѣ:								
1) единственно способныхъ къ труду сыновей, при отцахъ къ труду неспособныхъ или при вдовыхъ матеряхъ	110	105	164	204	274	94	188	1139
Изъ нихъ еврейскіе	2	8	3	5	19	3	17	57
2) единственно способныхъ къ труду братьевъ, при круглыхъ сиротахъ, братьяхъ или сестрахъ	19	5	20	18	19	10	28	119
Изъ нихъ еврейскіе	—	—	1	—	—	—	2	3

	У Ч Е Б Н Ы							В С Е Г О
	Адресский	Влоцковский	Кельский	Маховский	Олькупский	Панчовский	Стопницкий	
3) единственных сыновей в семь хотя-бы при отцах способных къ труду . . .	31	28	117	41	44	161	87	509
Изъ нихъ евреевъ . . .	1	1	2	1	3	2	14	24
4) незаконнорожденныхъ, на попеченіи коихъ находятся матери, неимѣющія способныхъ къ труду сыновей, или сестры или неспособные къ труду братья . . .	—	5	6	17	7	4	15	54
Изъ нихъ евреевъ . . .	—	—	—	—	—	—	1	1
б) II-го разряда (ст. 48 п. 2) . . .	134	131	258	239	152	197	271	1332
в) III-го разряда (ст. 48 п. 3) . . .	59	39	84	58	55	67	81	443
III. Подлежащихъ отсрочкѣ:								
По 2 примѣчанію къ ст. 49 Устава о воин. повин.	1	—	—	—	—	—	—	1
1) Для окончанія образованія:								
а) въ русскихъ учебныхъ заведеніяхъ (ст. 61)	3	1	3	2	—	—	—	9
б) въ иностранныхъ учебныхъ заведеніяхъ (ст. 4 прил. къ ст. 64 прим. 2)	—	—	—	—	—	3	—	3
2) Для поступленія въ духовное званіе (ст. 63)	—	—	—	4	—	1	—	5
3) Вслѣдствіе нахожденія подъ слѣдствіемъ и судомъ или въ виду отбыванія наказаннаго по суду наказанія (ст. 169)	2	—	13	5	7	2	—	29
IV. Подлежащихъ освобожденію отъ воинской повинности по званію священнослужителей всѣхъ христіанскихъ вѣроисповѣданій (ст. 79 п. 1)								
—	—	—	2	—	—	—	—	2
§ 4. Въ числѣ лицъ, внесенныхъ въ дополнительные списки А. (§ 2 п. б) заключалось:								
I. По вѣроисповѣданіямъ:								
христіанъ	1	—	2	—	—	—	—	3
II. По роду вѣры:								
пезавившихъ въ свое время о внесеніи ихъ въ призывные списки (ст. 180)	1	—	2	—	—	—	—	3
§ 5. Въ числѣ лицъ, внесенныхъ въ дополнительные списки Б. (§ 2 п. в) заключалось подучившихъ отсрочку:								
1) Для окончанія образованія:								
въ русскихъ учебныхъ заведеніяхъ (ст. 61)	—	—	1	—	—	—	—	1
2) По невозможности (ст. 47):								
а) всѣхъ вѣроисповѣданій кромѣ евреевъ	47	89	138	125	190	87	346	1022
б) отдѣльно евреевъ	6	41	21	4	65	46	116	299
3) Для поправленія здоровья (ст. 47):								
а) всѣхъ вѣроисповѣданій кромѣ евреевъ	42	—	71	52	—	16	—	181
б) отдѣльно евреевъ	22	—	38	6	—	8	—	74
Итого	117	130	269	187	255	157	462	1577
§ 6. Изъ числа всѣхъ внесенныхъ въ общіе и дополнительные (А и Б) призывные списки лицъ, обязанныхъ явиться къ освидѣтельствуванію для пополненія назначеннаго числа новобранцевъ, неявилось ко времени окончанія дѣйствій по призыву въ каждомъ призывномъ участкѣ (п. 4 ст. 172):								
1) По уважительнымъ причинамъ (ст. 158):								
христіанъ	3	13 ₁	6	3	11	18	11	65 ₁
евреевъ	—	4	2	—	10	18	3	37
Итого	3	17	8	3	21	36	14	102
2) Безъ уважительныхъ причинъ:								
христіанъ	10	21	44	42	7	40	125	289
евреевъ	5	10	31	5	8	13	47	119
Итого	15	31	75	47	15	53	172	408

	У ђ ѐ д ы							В С Е Г О
	Адресный	Вязовский	Келевский	Мехонский	Ольжунский	Панковский	Столицкий	
§ 7. Для пополнения назначенного числа новобранцев всего подвергалось освидетельствованию (ст. 166 и 168)	682	689	1513	960	973	927	1487	7231
Въ томъ числѣ:								
I. Призвано совсѣмъ неспособными къ военной службѣ (ст. 182 п. 1):								
христіанъ	42	111 ₁	97 ₂	113	103	53	160	679 ₃
евреевъ	28	12	48	8	19	50	50	215
Итого	70	123	145	121	122	103	210	894
II. Призвано неспособными къ службѣ въ постоянныхъ войскахъ, но годными къ зачисленію въ ополченіе 2-го разряда:								
христіанъ	55	61	369 ₁	107	91	131	156	970 ₁
евреевъ	13	17	18	6	17	29	38	138
Итого	68	78	387	113	108	160	194	1108
III. Призвано подлежащими отсрочкѣ на основаніи ст. 47 и внесеніи въ дополнительный списокъ Б слѣдующаго года:								
а) по невозможности:								
христіанъ	92	32	89	73	151	26	186	649
евреевъ	13	12	11	7	19	13	41	116
Итого	105	44	100	80	170	39	227	765
б) для излеченія болѣзней:								
христіанъ	16	—	117	57	—	35	—	225
евреевъ	3	—	26	—	—	18	4	51
Итого	19	—	143	57	—	53	4	276
IV. Призвано подлежащими отсрочкѣ по невозможности или для излеченія болѣзней (ст. 47) и зачислено въ ратники ополченія 2-го разряда на основаніи примѣч. къ ст. 172 Уст.:								
христіанъ	—	6	47	8	9	6	33	109
евреевъ	1	1	9	1	1	5	7	25
Итого	1	7	56	9	10	11	40	134
V. Призвано подлежащими отправленію въ лечебныя заведенія на испытаніе (ст. 170):								
христіанъ	25	53	66	51	20	24	44	283
евреевъ	44	45	103	20	35	51	153	451
Итого	69	98	169	71	55	75	197	734
VI. Призвано годными къ военной службѣ единогласно и внесено въ приемную роспись:								
христіанъ	308	271	449	480	381	411	540	2840
евреевъ	39	41	49	11	84	59	51	334
Итого	347	312	498	491	465	470	591	3174
VII. Назначено къ переосвидетельствованію въ губернскомъ (областномъ) по воинской повинности присутствіи:								
а) признанныхъ годными къ военной службѣ по большинству голосовъ и внесенныхъ въ приемную роспись:								
христіанъ	1	1	—	—	2	9	5	18
евреевъ	—	—	—	—	—	2	4	6
Итого	1	1	—	—	2	11	9	24

	У Ч И С Л Е Н Ы						В С Е Г О	
	Адресский	Волоковскій	Кълевскій	Мѣховскій	Ольгучинскій	Пивновскій		Стопанскій
б) признанныхъ годными къ военной службѣ вопреки мнѣнію врачей и внесенныхъ въ приемную роспись:								
христіанъ	1	2	—	13	7*	1	4	28
евреевъ	—	24	—	5	23	1	4	57
Итого	1	26	—	18	30	2	8	85
в) признанныхъ неспособными къ военной службѣ неединогласно или вопреки мнѣнію врачей (п. 2 ст. 172 и цирк. М. В. Д. 1875 года № 47).								
христіанъ	1	—	10	—	—	1	4	16
евреевъ	—	—	5	—	—	2	3	10
Итого	1	—	15	—	—	3	7	26
§ 8. Въ счетъ опредѣленнаго разверткой числа новобранцевъ:								
1) Принято въ войска по признаніи ихъ годными къ военной службѣ:								
а) изъ числа внесенныхъ въ общіе призывные списки	339	313	448	448	394	446	515	2903
б) изъ числа внесенныхъ въ дополнительные списки А.	—	—	1	—	—	—	—	1
в) изъ числа внесенныхъ въ дополнительные списки Б.	7	26	49	57	102	37	91	369
2) Зачислено въ запасъ по роду занятій, на основаніи:								
а) п. 1 ст. 80 Уст.	—	—	1	—	—	—	—	1
б) п. 3 ст. 80 Уст.	2	3	1	4	—	—	2	12
3) Принято въ войска до наступленія призыва, на основаніи ст. 74 Уст.	1	—	—	1	—	—	—	2
Итого	349	342	500	509	497	483	608	3288
§ 9. Осталось въ недоборѣ:								
христіанъ	—	1	54	—	—	—	—	55
евреевъ	24	3	75	8	—	54	77	241
Итого	24	4	129	8	—	54	77	296
§ 10. Въ числѣ принятыхъ на военную службу (§ 8 п. 1, 2, 5 и 6) заключалось:								
а) имѣвшихъ право на льготу (ст. 168 и прим. къ ст. 174):								
III разряда: христіанъ	24	24	34	30	30	38	39	219
евревь	—	—	—	—	1	—	—	1
Итого	24	24	34	30	31	38	39	220
II разряда: христіанъ	59	68	86	69	30	52	111	475
евреевъ	—	6	—	2	3	1	2	14
Итого	59	74	86	71	33	53	113	489
I разряда: евреевъ	1	4	1	—	—	—	8	14
б) женатыхъ:								
христіанъ	23	17	39	23	—	21	52	175
евреевъ	7	8	20	3	8	3	13	62
Итого	30	25	59	26	8	24	65	237
Примѣчаніе: Въ числѣ женатыхъ и б. было одишочекъ, семейства коихъ состоятъ только изъ жены и дѣтей	1	—	—	—	2	—	—	3
г) имѣющихъ право на сокращенные сроки службы:								
1) по пункту 1 ст. 64	—	—	—	—	—	1	—	1
2) „ „ 2 „ 64	—	—	2	3	—	2	—	7
3) „ „ 3 „ 64	—	5	5	11	—	3	8	32
Итого	—	5	7	14	—	6	8	40

* Кроме того по Ольгучинскому уѣздъ принято на строевую должность сверхъ установленнаго проекта неединогласно и вопреки мнѣнію врачей 11 евреевъ загодѣвшихъ къ членодѣтельности, но всѣ они забракованы Губ. Присут. по 79 ст. расч. бол. ч. А.

	У Ч Е Б Ы							В С Е Г О
	Андреевскій	Волоновскій	Кблецкій	Мѣховскій	Олькунскій	Пинчовскій	Столицкій	
д) грамотныхъ:								
1) умѣющихъ читать и писать	76	165	68	211	125	210	173	1028
2) умѣющихъ только читать	10	19	126	19	15	95	40	325
е) по происхожденію:								
Белокоросовъ	—	—	2	—	—	—	2	4
Малоросовъ	—	—	1	—	1	—	—	2
Поликовъ	308	271	441	489	389	421	545	2864
Нѣмцевъ	—	3	5	—	—	—	—	8
Евреевъ	39	65	49	16	107	62	59	397
Итого	347	339	498	505	497	483	606	3275
ж) по вѣроисповѣданію:								
Православныхъ и единовѣрцевъ	—	—	3	—	1	1	2	7
Прочихъ христіанъ	308	274	446	489	389	420	545	2871
Евреевъ	39	65	49	16	107	62	59	397
Итого	347	339	498	505	497	483	606	3275
з) по сословіямъ:								
Дворянъ	—	—	1	1	—	—	—	2
Кушовъ	—	—	—	—	—	3	—	3
Мѣщанъ	49	85	81	39	115	98	89	556
Крестьянъ, поселенъ и прочихъ	298	254	416	465	382	382	517	2714
Итого	374	339	498	505	497	483	606	3275
и) по мѣсту жительства до призыва:								
городскихъ обывателей	49	63	42	39	115	28	30	366
сельскихъ жителей	298	276	456	466	382	455	576	2909
Итого	347	339	498	505	497	483	606	3275
к) по родамъ занятій до призыва:								
Земледѣльцевъ	99	165	334	92	208	398	400	1696
Фабричныхъ	9	9	2	—	131	2	27	180
Ремесленниковъ и цеховыхъ	94	112	130	159	87	30	110	722
Торговцевъ	22	28	16	24	71	52	27	240
Состоявшихъ на службѣ: (государственной, общественной или частной)	7	5	1	3	—	1	5	22
Прочихъ	116	20	15	227	—	—	37	415
Итого	347	339	498	505	497	483	606	3275
л) мѣрою роста:								
1) въ 2 арш. 2½ верш.	9	9	7	2	25	—	24	76
2) до 2 арш. 3 верш. влчисительно	42	38	22	21	86	49	105	363
3) „ 2 „ 4 „ „	94	87	84	102	146	98	162	773
4) „ 2 „ 5 „ „	106	102	118	167	138	174	169	974
5) „ 2 „ 6 „ „	68	73	134	141	70	106	102	694
6) „ 2 „ 7 „ „	22	23	87	55	26	48	37	298
7) „ 2 „ 8 „ „	5	7	42	17	6	8	7	92
8) „ 2 „ 9 „ „	1	—	3	—	—	—	—	4
9) „ 2 „ 10 „ „	—	—	1	—	—	—	—	1
Итого	347	339	498	505	497	483	606	3275
м) способныхъ только къ нестроевой службѣ:								
христіанъ	5	3	10	10	—	3	10	41
евреевъ	2	27	3	—	10	8	3	53
Итого	7	30	13	10	10	11	13	94
§ 11. Изъ числа принятыхъ новобранцевъ (п. 1 и 2 § 8 отч.):								
а) отправлено съ мѣстъ призыва по назначенію въ войска	2	1	1	14	—	—	—	18
б) отправлено съ мѣстъ призыва въ лечебныя заведенія (ст. 23 Поставленія присутствіямъ)	15	—	6	—	9	—	—	30
в) распущено по домамъ на основаніи ст. 177 Уст.	329	338	491	491	487	483	606	3225
Итого	346	339	498	505	496	483	606	3273

	У ђ О Д Ы							В С Е Г О
	Андреевскій	Влоцковскій	Кѣлецкій	Мѣховскій	Ольшукскій	Пилгачевскій	Стопницкій	
§ 12. За время дѣйствій городского, уѣздного (окружного) по воинской повинности присутствія по призыву оказалось: случаевъ мѣны жеребьевъ (ст. 57 Уст.)	—	—	—	—	1	3	—	4
§ 13. Въ мѣстностяхъ, на кои дѣйствіе закона 10 іюня 1902 г. не распространено, за пополненіемъ назначеннаго числа новобранцевъ, при освидѣтельствovanіи прочихъ призывавшихся лицъ для опредѣленія годности ихъ къ службѣ въ ополченіи (ст. 176):								
I. Зачислено въ ратники ополченія 1-го разряда: христіанъ	13	—	—	72	42	78	14	219
II. Зачислено въ ратники ополченія 2-го разряда: христіанъ	8	—	—	9	—	13	—	30
III. Призвано совсѣмъ неспособными къ военной службѣ: христіанъ	3	—	—	7	13	7	2	32
IV. Неявились къ освидѣтствованію: христіанъ	2	—	—	7	1	2	2	14
II. О дѣйствіяхъ присутствій по воинской повинности въ теченіи отчетнаго года.								
A. Уѣздныя по воинской повинности присутствія.								
§ 15. Причислено въ призывные участки (ст. 138—140 Уст.)	1	—	2	2	2	2	—	9
въ томъ числѣ евреевъ (ст. 139)	—	—	1	—	—	1	—	2
§ 16. Отчислено изъ призывныхъ участковъ (ст. 138—140)	—	—	6	1	1	2	—	10
въ томъ числѣ евреевъ (ст. 139)	—	—	3	—	1	1	—	5
§ 20. Принято на военную службу въ время назначеннаго дня призыва, на основаніи ст. 173 Уст.:								
I. Подлежащихъ переосвидѣтствованію (см. п. VII § 7 отч.):								
а) Призыва отчетнаго года:								
христіанъ	—	—	3	5	—	—	8	16
евреевъ	—	7	3	2	—	—	3	15
Итого	—	7	6	7	—	—	11	31
Изъ числа лицъ, подлежащихъ переосвидѣтствованію въ порядкѣ надзора евреевъ	—	—	—	—	—	3	—	3
б) Призыва предшествовавшаго года:								
христіанъ	—	—	1	—	—	—	—	1
евреевъ	—	—	—	—	—	—	—	—
Итого	—	—	1	—	—	—	—	1
II. Находившихся въ лечебныхъ заведеніяхъ на испытаніи:								
а) Призыва отчетнаго года:								
христіанъ	9	24	23	25	2	7	14	104
евреевъ	11	10	28	8	1	6	35	99
Итого	20	34	51	33	3	13	49	203
б) Призыва предшествовавшаго года:								
христіанъ	—	1	—	—	—	—	2	3
евреевъ	1	—	—	—	1	—	—	2
Итого	1	1	—	—	1	—	2	5

	У ѣ б д ы							В С Е Г О
	Андреевскій	Влоцковскій	Кѣлецкій	Мѣховскій	Ольбушевскій	Полковскій	Столицкій	
III. Неявившихся въ призывъ къ освидѣтельствуванію:								
а) Призыва отчетнаго года:								
христіанъ	28	4	57	7	—	15	4	115
евреевъ	—	2	6	1	1	1	—	11
Итого	28	6	63	8	1	16	4	126
б) Призыва предшествовавшаго года:								
христіанъ	3	4	23	4	3	2	7	46
евреевъ	—	—	1	—	—	—	—	1
Итого	3	4	24	4	3	2	7	47
в) Прежнихъ призывовъ:								
христіанъ	—	1	—	2	—	—	2	5
IV. Состоящихъ подъ слѣдствіемъ и судомъ:								
а) Призыва отчетнаго года:								
христіанъ	—	—	2	—	—	—	—	2
евреевъ	—	—	1	—	—	—	—	1
Итого	—	—	3	—	—	—	—	3
б) Призыва предшествовавшаго года:								
христіанъ	1	—	1	—	—	—	—	2
евреевъ	—	—	1	—	—	—	—	1
Итого	1	—	2	—	—	—	—	3
в) Прежнихъ призывовъ:								
христіанъ	1	—	1	1	1	—	—	4
евреевъ	—	—	1	—	—	—	—	1
Итого	1	—	2	1	1	—	—	5
§ 21. Возвращено со службы на основаніи ст. 173 Уст.:								
а) Принятыхъ въ призывъ отчетнаго года:								
христіанъ	25	—	—	—	—	—	—	25
б) Принятыхъ въ призывъ предшествующаго года:								
христіанъ	—	—	—	42	—	9	—	51
евреевъ	—	—	—	—	—	—	—	—
Итого	—	—	—	42	—	9	—	51
§ 22. Выдано безрочныхъ свидѣтельствъ о явкѣ къ исполненію воинской повинности нижнимъ чинамъ, уволеннымъ изъ войскъ по неспособности къ службѣ по протестамъ военнаго начальства (Ц. М. В. Д. 1886 г. № 10)	18	43	36	32	8	10	46	193
§ 23. Выдано временныхъ свидѣтельствъ нижнимъ чинамъ, возвращеннымъ изъ войскъ по протесту военнаго начальства въ виду ст. 47 Уст. воин. нов. (Цирк. М. В. Д. 1887 года № 34)	18	19	15	15	17	8	37	129
§ 24. Принято на службу внѣ времени, назначеннаго для призыва на основаніи ст. 180, 389 и 390 Уст.:								
а) по дополнительному жеребью:								
христіанъ	—	—	—	—	—	—	—	—
евреевъ	—	—	—	—	—	—	—	—
Итого	—	—	—	—	—	—	—	—
б) безъ жеребья:								
евреевъ	—	—	—	—	—	—	—	—
§ 25. Перечислено въ запасъ по измѣнившемуся семейному положенію (ст. 56 Уст.):								
христіанъ	2	5	8	7	7	2	4	35
евреевъ	1	—	1	—	—	—	1	3
Итого	3	5	9	7	7	2	5	38

	У ѣ б д ы							В С Е Г О
	Андреевскій	Вологодскій	Кѣлецкій	Мѣховскій	Ольгудинскій	Пивовскій	Стопинскій	
§ 26. Подвергнуто нехристіанъ, получившихъ отерочку по ст. 47 Уст., ввезающему освидѣтельствуванію (прим. 2 къ ст. 168): евреевъ	10	19	39	8	35	20	21	152
§ 27. Опредѣленъ возрастъ по наружному виду (ст. 31) а) во время дѣйствій по призыву (ст. 159): христіанамъ евреямъ Итого	3 26 29	— 13 13	— 1 1	1 — 1	1 8 9	1 2 3	2 14 16	8 64 32
б) ранѣе призыва (цирк. М. В. Д. 1898 г. № 6): христіанамъ евреямъ Итого	— 4 4	— — —	— 87 87	— 2 2	— 19 19	1 25 26	2 6 8	3 143 146
§ 28. Освидѣтельствовано членовъ семействъ призываемыхъ (прим. 2 къ ст. 53): а) для опредѣленія способности къ труду . въ томъ числѣ призвано неспособными къ труду б) для опредѣленія возраста по наружному виду	39 22 —	52 26 —	99 51 —	121 69 —	201 141 2	46 20 10	53 31 6	611 360 18
§ 29. Освидѣтельствовано лицъ обязавшихся или пожелавшихъ отбыть воинскую повинность вольноопредѣляющимися, но получившихъ отъ командира избранной ими части отказъ въ пріемъ на службу по неспособности къ таковой Изъ нихъ признано годными къ службѣ	3 —	2 1	5 —	1 —	— —	— —	— —	11 1
§ 31. По освидѣтельствуванію лицъ неявившихся къ таковому своевременно (§ 6 отч.): 1) зачислено въ ополченіе 2-го разряда: христіанъ евреевъ Итого	— — —	5 — 5	— — —	3 — 3	— — —	— — —	— — —	8 — 8
2) признано вовсе негодными къ службѣ въ ополченіи: христіанъ евреевъ Итого	1 — 1	6 4 10	— — —	8 — 8	— — —	— — —	— — —	8 4 19
3) признано подлежащими отерочкѣ по 47 ст. уст. христіанъ евреевъ Итого	— — —	— — —	— — —	— — —	— — —	— — —	— — —	— — —
§ 32. Наложено на семейства евреевъ, уклонившихся отъ воинской повинности, 300 рублевыхъ штрафовъ (ст. 395)	5	10	—	5	8	13	47	88
Б. ГУБЕРСКОЕ ПО ВОИНСКОЙ ПОВИННОСТИ ПРИСУТСТВІЕ.								
§ 33. Переосвидѣтельствовано новобранцевъ въ теченіи отчетнаго года: I. Въ порядкѣ надзора (и. 3 ст. 107 и ст. 171): 1) единогласно признанныхъ уездными (окружными, городск.) присутствіями: а) негодными къ службѣ б) годными къ службѣ	41 2	39 6	89 8	14 1	32 3	58 8	99 12	372 40

III. Общественное благоустройство и благочиніе.

КАЗЕННЫЯ И ОБЩЕСТВЕННЫЯ ЗДАНІЯ.

Въ Кѣльцахъ имѣлось 13 казенныхъ зданій, 5 въ пользованіи православнаго и католическаго духовенства, институтскихъ 8 и городскихъ 8, всего 34: на ремонтъ этихъ зданій израсходовано: женской гимназіи 26 руб. 27 коп., почтовой конторы 180 руб., городскихъ зданій на средства городской кассы 910 руб. 78 коп., на перестройку мѣстнаго военнаго лазарета 24260 руб. 15 коп., на приспособленіе казармъ для временнаго размѣщенія лазарета до перестройки зданій 1710 руб., ипотечнаго отдѣленія 117 руб. 75 коп., мужской гимназіи 305 руб. 24 коп.

Въ Андреевскомъ уѣздѣ имѣется 8 казенныхъ зданій и 17 общественныхъ. Въ дер. Метячевъ производится постройка костела по утвержденной сметѣ на 36025 руб. 97 коп. Въ дер. Тарнава произведена починка крыши костела по утвержденной сметѣ на 1377 руб. 32 коп. Въ приходѣ Сендзишевѣ производится ремонтъ костела на средства прихожанъ.

Влощовскомъ—казенныхъ зданій 1; общественныхъ зданій имѣлось 102, а именно: 12 гминныхъ управленій, 20 начальныхъ училищъ, 28 костеловъ, 31 приходскій домъ, 9 домовъ призыванія и 2 молитвенныхъ дома и 5 синагогъ. На ремонтъ Шекоцинскаго костела израсходовано на средства прихожанъ 2000 руб. Въ пос. Куржедевѣ построено новое зданіе для помѣщенія училища, на которое израсходовано изъ посадскихъ суммъ 2880 руб.

Кѣлецкомъ—казенныхъ, общественныхъ и училищныхъ зданій было столько же, сколько и въ минувшемъ году; въ г. Хенцинахъ имѣется 2 казенныхъ и 4 городскихъ зданій. На ремонтъ магистрата въ г. Хенцины израсходовано изъ городскихъ суммъ 282 руб. 28 коп., на починку городскихъ колодезь—875 р. 47 коп. и на содержаніе въ исправности тѣхъ же колодезь—114 руб. 40 коп.

Мѣховскомъ—въ г. Мѣховѣ имѣлось 3 казенныхъ и 3 городскихъ зданія, казенныхъ зданій въ посадахъ и въ селеніяхъ—16. Въ отчетномъ году ремонта этихъ зданій не производилось. Ремонтъ приходскихъ строеній производился въ приходсахъ Насѣховицы, Барановъ-Велькій, Рацлавицы, Кеежъ-Велькій, Ваврженчице и гор. Мѣховъ, на что израсходовано 1420 руб. 72 коп.

Олькушскомъ—казенныхъ, общественныхъ и училищныхъ зданій имѣлось 196, въ томъ числѣ: казенныхъ и городскихъ 53, общественныхъ 142, изъ нихъ въ Олькушѣ 14, а въ посадахъ и деревняхъ 182; изъ числа казенныхъ и общественныхъ зданій р.-кат. костеловъ и монастырей 46 и еврейскихъ синагогъ 10.

Пинчовскомъ—имѣлось: 6. норбертанскій монастырь, въ которомъ помѣщаются штабъ, разныя заведенія и казармы 41 драг. Ямбургскаго полка и новыя казармы того же полка; ремонтъ сихъ зданій въ отчетномъ году не производился.

Стопницкомъ—казенныхъ зданій имѣлось 25 въ уѣздѣ и 2 городскихъ въ г. Хмѣльникѣ; ремонтъ этихъ зданій не производился.

Приходскіе храмы и молитвенные дома всѣхъ исповѣданій въ 1906 г.

Православнаго: въ Кѣльцахъ соборъ и церковь 6-стрѣлковаго полка, въ исправительномъ арестантскомъ отдѣленіи на горѣ св. Креста Кѣлецкаго уѣзда, въ пос. Стопницѣ, Бускѣ и г. г. Мѣховѣ и Пинчовѣ (41 драг. Ямбургскаго полка), всего 7.

Римско-католическаго: костеловъ приходскихъ 236, филиальныхъ и помонастырскихъ 26, каплицъ 149, штатныхъ монастырей женскихъ 2.

Евангелическо-аугсбургскаго I кирха въ г. Къльцахъ.

Евангелическо-реформатскаго I кирха въ сел. Сольцъ, Стопницкаго уѣзда.

Иудейскаго—въ губерніи имѣется 32 божничныхъ округа, 31 божница, 62 молитвенныхъ дома, 32 раввина, 17 чел. др. духовныхъ лицъ и 76 божничныхъ слугъ, еврейскихъ училищъ (хедеровъ) имѣется 235 съ 110 законоучителями и 5788 учащихся. Божничные округа владѣютъ слѣдующими суммами: штатною 26524 р. 40 к. и по раскладкѣ 20472 р. 21 к.; на содержаніе чиновъ губернскаго правленія и уѣздныхъ управленій 195 руб. 58 коп. оставленными въ распоряженіе губернскаго правленія 195 руб. 58 коп.; остатокъ божничныхъ суммъ въ божничныхъ кассахъ составляетъ 624 р. 76 к.

На постройку и исправленіе костеловъ, молитвенныхъ домовъ и приходскихъ зданій израсходовано:

Андреевскомъ уѣздѣ	1086 р. 61 ¹ / ₂ к.
Влощовскомъ „	— р. — к.
Кълецкомъ „	— р. — к.
Мѣховскомъ „	1420 р. 72 к.
Олькушскомъ „	28000 р. — к.
Пинчовскомъ „	5803 р. 38 к.
Стопницкомъ „	8933 р. 19 к.
Итого	45243 р. 90 к.

На пополненіе этихъ расходовъ обращено процентовъ отъ приходскихъ капиталовъ, хранящихся въ Радомскомъ Отдѣленіи Государственнаго Банка—882 руб. 11 коп. и на основаніи приговоровъ приходскихъ сходовъ, собрано съ прихожанъ по раскладкѣ по добровольному соглашенію 44361 руб. 79 коп.

Библіотеки. Въ Къльцахъ 2 частныхъ при книжныхъ магазинахъ, казенныя—при мужской и женской гимназіяхъ, при правленіи общественнаго собранія, I русская публичная бібліотека при Губернскомъ Правленіи и бесплатная народная русско-польская при чайной, всего 7. Всѣ онѣ располагаютъ разными литературными сочиненіями на русскомъ, польскомъ, французскомъ, нѣмецкомъ и латинскомъ языкахъ въ количествѣ 26 тыс. томовъ.

Въ Андреевскомъ уѣздѣ—бесплатная народная р.-п. въ пос. Малогищѣ (254 т.), дер. Нагловице (300 т.) и дер. Сендзиевъ (288 т.)—всѣ три находятся при гминныхъ управленіяхъ; въ дер. Метычевъ, приходская (50 т.); бібліотека при Андреевской учительской семинаріи (для учащихся и учащихся семинаріи) заключаетъ 1700 т.; всего бібліотекъ въ уѣздѣ 4.

Влощовскомъ—бесплатныя нар. р.-п. при гминныхъ управленіяхъ—Куржелевскомъ, Щекоцинскомъ, Сецеминомъ, Хржонстовскомъ, Лелевскомъ, Олешновскомъ и Слупскомъ и чайныхъ поп. о народ. трезв. въ пос. Влоцова, каждая бібліотека имѣетъ около 300 томовъ.

Кълецкомъ—7 бесплатныхъ нар. р.-п. располагающихъ 2370 т.

Мѣховскомъ—8 бесплатныхъ народныхъ р.-п., изъ коихъ 1—въ дер. Ржежуся и 1 дер. Палечница при гминныхъ управленіяхъ (449 т.);—при начальныхъ училищахъ въ д.д. Козловъ, Нѣшковъ, Конюша, Чапле-вельке и Слабошевъ (900 т.) и 1—попечител. о народной трезв. (570 т.) въ г. Мѣховъ.

Олькушскомъ—4 бесплатныхъ нар. р.-п., изъ коихъ 2—на средства Варшавскаго Генераль-Губернатора и 1—при писчебумажной фабрикѣ въ деревнѣ Вербкѣ, на средства владѣльца этой фабрики и одна при чайной попечительства о народной трезвости въ гор. Олькушѣ.

Пинчовскомъ—при Пинчовской мужской прогимназіи для учащихся и учащихся въ ней, при 41 драг. Ямбургскомъ п. для чиновъ этого полка и 7 бесплатныхъ нар. р.-п. въ г. Пинчовѣ, Дзялошицахъ, п. п. Вислицѣ, Кошицахъ, Опатовцѣ, Скальбмержѣ и д. Казимержѣ.

Стопницкомъ—въ п. Бускѣ на время лѣтняго сезона при минеральныхъ водахъ, располагаетъ 180 т., въ дер. Сольцѣ на время лѣтняго сезона при минеральныхъ водахъ, бесплатныя нар. р.-п. при гминныхъ управленіяхъ: Зборовскомъ, Малешовскомъ и Тучемпскомъ (по 250 т. каждая) и такія же бібліотеки попечительства о народной трезвости при Буской чайной. Кромѣ того, двѣ народныхъ бібліотеки открытыхъ при Гротайкекомъ и Пацановскомъ гминныхъ управленіяхъ на средства, ассигнованныя гминными сходами.

Театръ въ губерніи имѣется одинъ (въ Кѣльцахъ).

Общественныя собранія и клубы. *Кѣльцы.* Русское Общественное собраніе (уставъ утв. г. товарищемъ министра внутр. дѣлъ 9 марта 1890 года) и Клубъ общества велосипедистовъ любителей (уставъ утвержд. товар. министра внутр. дѣлъ 3 сентября 1895 г. *г. Пинчова.* Офицерское собраніе 41 драг. Ямбургскаго полка. *г. Олькушъ*—клубъ.

Фотографическія заведенія. Въ Кѣльцахъ 2 (Рахалеускаго и Санецкаго), гор. Олькушѣ и 2 въ мѣстности „Ойцовъ“, открывающіяся лишь въ теченіе лѣтняго сезона.

Частныя страховыя агентства. Въ Кѣльцахъ 10, Андреевѣ 4—„Сѣверное“, „Петербургское“, „Якорь“, „Россія“, въ Мѣховскомъ уѣздѣ—3; г. Олькушѣ—„Россія“ и „Первое Русское Общество“, въ дер. Компюлки—„Сѣверное“ и въ дер. Щедроковице—„Якорь“; въ Пинчовскомъ уѣздѣ 7—въ г. Пинчовѣ „Сѣверное“ и „Варшавское“, въ дер. Казимержѣ—„Сѣверное“, „Варшавское“, „Московское“ и „Якорь“, въ г. Дзялошицахъ—„Россія“; въ Стопницкомъ уѣздѣ 6.

Бани. Въ Кѣльцахъ 4, изъ коихъ одна при тюрьмѣ, одна частная—(Штунке), 5 и 6 стрѣлковыхъ полковъ и еврейская; п. Андреевѣ 6—изъ коихъ 1 христіанская и 1 при учительской семинаріи и 4 еврейскія („миквы“) въ Андреевѣ, Водзиславѣ, Малогошѣ и Собковѣ; во Влощовскомъ уѣздѣ 3; въ Кѣлецкомъ уѣздѣ 4; въ Олькушскомъ уѣздѣ 4; въ гор. Пинчовѣ—41 драг. Ямбургскаго полка, еврейская и при мужской прогимназіи и 4 въ уѣздѣ: въ Дзялошицахъ, Скальбмержѣ, Вислицѣ и Кошицахъ; въ Стопницкомъ уѣздѣ 8.

Строительное дѣло представлялось въ 1906 г. въ слѣдующемъ видѣ. Разрѣшено постройкою разнаго рода зданій:

		О Т Р О Е Н І Я					
		казенныя	обществен.	частныя	промышл.	въ томъ числѣ	
						камен.	деревян.
У Ѣ З Д Ы	г. Кѣльцы	—	2	15	2	14	5
	Кѣлецкій	—	—	1	2	3	—
	Андреевскій	—	—	—	1	—	1
	Влощовскій	—	—	—	1	—	1
	Мѣховскій	—	—	5	1	6	—
	Олькушскій	—	1	—	2	3	—
	Пинчовскій	—	—	8	1	9	—
	Стопницкій	—	—	1	1	2	—
Итого		—	3	30	11	37	7

Кромѣ показанныхъ строеній въ 1906 году послѣдовало 1 разрѣшеніе на измѣненіе въ постройкѣ: 1 на постройку второго этажа, 10—на внутреннія перегородки, перегородки оконъ на лавочныя двери, переустройство пекарни и т. п., а также 4 отказа въ ходатайствѣ просителей.

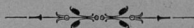

ДОРОГИ, МОСТЫ и ПЕРЕВОЗЫ.

Въ предѣлахъ губерніи проходить Привислинская казенная желѣзная дорога, по одному направленію: отъ станціи Скаржиско до Стржемещице на разстояніи 182 верстѣ.

Шоссированныя губернскія перворазрядныя дороги пролегаютъ на протяженіи	384 вер. 201 саж.
Грунтовая на	32 вер. 290 саж.
Всего на	416 вер. 491 саж.

Мостовъ на губернскихъ дорогахъ I разряда состояло 619.

		На дорогахъ	
	Тарифныхъ	шоссейныхъ	грунтовыхъ
въ томъ числѣ:	II класса	1	—
	III „	3	3
	IV „	5	2
	нетарифныхъ	543	62
		<u>552</u>	<u>67</u>
		619	

Казенныхъ перевозовъ въ губерніи нѣтъ.

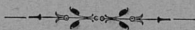

ПОЧТЫ, ТЕЛЕГРАФЫ и ТЕЛЕФОНЫ.

I. Свѣдѣнія о личномъ составѣ и о расходахъ.									
По управленію округа		По мѣстнымъ учреждениямъ		Расходъ въ рубляхъ					
Ч И С Л О		Ч И С Л О		Содержаніе личнаго состава	ХОЗІЙСТВЕННЫЕ		Содержаніе батарей и аппаратовъ	Прогонъ за возку почтъ и эстафетъ	ВСЕГО
Числ.никовъ	Нижнихъ служителей	Числ.никовъ	Нижнихъ служителей		Помѣщеніе съ отопленіемъ и освѣщеніемъ	Канцелярскіе и другіе			
—	—	104	67	57381	12548	3223	330	18522	96166
				Пособія по недовыручкѣ дохода на конныхъ станціяхъ				4162	

II. Свѣдѣнія о числѣ мѣстныхъ учреждений.									
Почтово-телеграфныхъ			Почтовыхъ				Телеграфныхъ		
РАЗРЯДЫ		Число	РАЗРЯДЫ		Число	РАЗРЯДЫ		Число	
Конторы	1-го класса		—	Конторы		1-го класса	—		Конторы
	2-го „	—	2-го „		—	2-го „	—		
	3-го „	1	3-го „		—	3-го „	—		
	4-го „	—	4-го „		—	4-го „	—		
	5-го „	2	5-го „		—	5-го „	—		
	6-го „	3	6-го „		—	6-го „	—		
	Итого	6		Итого	—		Итого	—	
Отдѣленія	постоянныхъ	14	Отдѣленія	постоянныхъ	17	Отдѣленія	постоянныхъ	—	
	временныхъ	—		временныхъ	—		временныхъ	—	
	Всего	20		Всего	17		Всего	—	
							Телефонныхъ отдѣленій (при таможенныхъ)	1	

Въ томъ числѣ вновь открыто въ 1906 г. I почтовое учреждение.

Кромѣ мѣстныхъ учреждений, почтовые станціи приему и выдачѣ простой корреспонденціи и продажѣ почтовыхъ знаковъ производятся также:

въ гминныхъ управленіяхъ	1
въ другихъ установленіяхъ	5

III. Свѣдѣнія о движеніи корреспонденціи и доходѣ.

Число	Почты въ вѣдѣніи		Простыя письма				Денежные и цѣнные паки		Денежные переводы			Посылки			Телеграммы		Доходъ въ рубляхъ													
	Почтовыхъ вѣдомостей	Слѣдственныхъ	Платная	Возвратная	Платная	Возвратная	Возвратная	Возвратная	Возвратная	Возвратная	Возвратная	Возвратная	Возвратная	Возвратная	Возвратная	Возвратная	Возвратная	Возвратная	Возвратная											
100	33	337	25	100	25500	39	456	168	43	190	70	288	255	505	—	8	696	—	1	46	1	123	246	184	796	32	193	159	038	

IV. Свѣдѣнія о расходѣ знаковъ почтовыхъ и сберег. кассы.

Марки	а) Почтовые					б) Сберегательной кассы								
	Платные	Возвратные	Возвратные	Возвратные	Возвратные	Возвратные	Возвратные							
1739	486	55352	1269	496	439	10774	218	122	116	57	588	4885	87	285

V. Свѣдѣнія о почтово-сберег. кассахъ.

Касса	Принято		Принято		Удѣлено		Выдано	
	Количество	взносъ (количество)	взносъ (рублей)	взносъ (рублей)	книжекъ (штукъ)	вклады	(рублей)	
36	2090	80427	217	29868				

VI. Свѣдѣнія о почтовыхъ станціяхъ.

№ по порядку	Наименованіе станціи	Число			Выпущено въ гонъ лошадей		№ по порядку	Наименованіе станціи	Число			Выпущено въ гонъ лошадей	
		Лошадей	Почтарей	Экшажей	Подъ почты	Подъ проѣзжающихъ			Лошадей	Почтарей	Экшажей	Подъ почты	Подъ проѣзжающихъ
1	Андреевская . . .	8	3	12	2896	67	9	Михаловицкая . . .	4	3	8	1098	8
2	Буская . . .	8	4	14	1463	—	10	Мѣховская . . .	10	4	9	2485	124
3	Влоцковская . . .	4	2	8	539	2	11	Пинчовская . . .	4	2	8	508	26
4	Вольбромская . . .	6	2	8	2536	6	12	Пршовицкая . . .	5	2	8	752	6
5	Казимержъ-Велькая . . .	3	1	2	347	6	13	Стопницкая . . .	4	2	8	676	2
6	Кошицкая . . .	4	2	8	523	3	14	Сухедневская . . .	3	1	4	1303	—
7	Кѣлецкая . . .	8	5	17	3037	4	15	Хмѣльницкая . . .	5	3	10	930	—
8	Малогощская . . .	4	2	8	580	—	16	Щекоцинская . . .	6	3	8	786	6

VII. Свѣдѣнія о телеграфныхъ линияхъ и телефонахъ.

Телеграфныя линіи		Т е л е ф о н ы			
Протяженіе линіи	Протяженіе проводовъ	Протяженіе линіи	Протяженіе проводовъ	Число абонентовъ	
				Частныхъ	Правительственныхъ
668 ¹ / ₄ в.	981 ¹ / ₄ в.	—	—	—	—

Въ теченіи отчетнаго года открыты новыя телеграфныя линіи: отъ Андреева до Водзислава и отъ Хмѣльника до Буска.

VIII. Свѣдѣнія о путяхъ слѣдованія почтъ.

Категоріи	Протяженіе въ верстахъ	Количество пройденныхъ по нимъ верстъ
Жельзнодорожныя . . .	182	132496
Почтовые тракты . . .	251	169660
Проселочныя дороги . . .	275 ³ / ₄	154240
Итого . . .	708 ³ / ₄	456396

Казенныя зданія. Исполненныхъ и предположенныхъ работъ по устройству новыхъ и перестройкѣ существующихъ казенныхъ зданій не было.

Телеграфы и телефоны. Построена новая телеграфная линія отъ гор. Андреева до пос. Водзислава и отъ Хмѣльника до Буска и устроены телеграфы при Водзиславскомъ почтовомъ отдѣленіи съ преобразованиемъ послѣдьяго въ почтово-телеграфное отдѣленіе.

Почты. Открыто почтовое отдѣленіе съ пріемомъ и выдачею всякаго рода корреспонденціи въ п. Кеіонжъ-Велькій, Мѣховскаго уѣзда на средства жителей. Установленъ ходъ 6-ти въ недѣлю почтъ между пос. Кеіонжъ-Велькій и гор. Мѣховомъ.

Увеличенъ комплектъ лошадей Сухедневской почтовой станціи съ 2-хъ на 3 и станція повышена изъ III-го во II-й разрядъ.

Прекращена временно доставка на домъ въ гор. Кѣльцахъ денежныхъ пакетовъ и переводовъ.

Прекращены почтовые операціи по пріему и выдачѣ простой корреспонденціи и продажѣ знаковъ почтовой оплаты при Кеіонжъ-Велькомъ гмин. управленіи.

По поводу усилившейся дѣятельности добавлено къ штатамъ почтово-телеграфныхъ учрежденій чиновниковъ 5 и нижнихъ служителей 3 человекъ.

Важныхъ жалобъ на дѣйствія мѣсть и лицъ, завѣдывающихъ почтовою гоньбою не было.

Неизвѣстными злоумышленниками ограблено 28 февраля Прадловское почтовое отдѣленіе, съ хищеніемъ денежныхъ суммъ на 78 руб. 50 коп.

Тоже 25 апрѣля Хмѣльницкое почтово-телеграфное отдѣленіе, съ похищеніемъ денежныхъ суммъ на 177 руб. 53 коп.

Тоже 17 мая Малогощское почтовое отдѣленіе съ похищеніемъ денежныхъ суммъ на 102 руб. 34 коп.

Тоже 1 августа Лопушновское почтовое отдѣленіе, съ похищеніемъ денежныхъ суммъ на 104 руб. 62 коп.

Тоже 9 августа Яроновицкое почтовое отдѣленіе съ похищеніемъ денежныхъ суммъ на 76 руб. 52 коп.

Похищенъ неизвѣстно къмъ въ Кѣлецкой почтово-телеграфной конторѣ денежный постъ-пакетъ на 1760 руб. 29 коп.

Растрчено и. д. Начальника Бускаго почтово-телеграфнаго отдѣленія Сикорскимъ казенныхъ суммъ на 2411 руб. 64 коп.

Въ виду допускаемыхъ грабежей, съ 3 февраля приостановлены страховыя и по сберегательной кассѣ операціи, кромѣ уже прекращенныхъ въ почтовыхъ, еще и въ почтово-телеграфныхъ отдѣленіяхъ Кѣлецкой губерніи, а съ 12 ноября прекращенъ приемъ на почту денежныхъ и цѣнныхъ открытыхъ пакетовъ, послѣднихъ только со вложеніемъ имѣющихъ обращеніе въ Имперіи наличныхъ денегъ. При чемъ ходъ денежныхъ почтъ по нѣкоторымъ трагтамъ вовсе прекращенъ, по другимъ же, равно по нѣкоторымъ линиямъ желѣзныхъ дорогъ—ограниченъ отъ одного до трехъ разъ въ недѣлю.

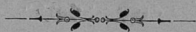

НАРОДНАЯ ПРАВСТВЕННОСТЬ.

Всѣхъ преступленій въ 1906 г. было совершено	24270
По этимъ преступленіямъ осуждено	16584
въ томъ числѣ: { мужчинъ	13756
{ женщинъ	2828
	<u>16584</u>

Указанное общее число преступленій и осужденныхъ распределяется по округамъ Кѣлецкаго окружнаго суда и судебно-мировымъ—слѣдующимъ образомъ:

По округу Кѣлецкаго окружнаго суда: { преступленій	427
{ осужденныхъ	487
Изъ нихъ: { мужчинъ	421
{ женщинъ	66
	<u>487</u>
По I-му судебно-мировому округу: { преступленій	22999
{ осужденныхъ	10000
Изъ нихъ: { мужчинъ	8623
{ женщинъ	1377
	<u>10000</u>
По II-му судебно-мировому округу: { преступленій	10844
{ осужденныхъ	6097
Изъ нихъ: { мужчинъ	4712
{ женщинъ	1385
	<u>6097</u>

Сравнивая цифры преступленій и осужденныхъ въ отчетномъ году съ такими данными за 1905 г., находимъ, что въ 1906 г. число преступленій уменьшилось на 3717, а осужденныхъ уменьшилось на 5572.

Число преступлений:

1891 г.	1892 г.	1893 г.	1894 г.	1895 г.	1896 г.	1897 г.	1898 г.
23,901	23,698	21,054	20,560	20,631	23,542	25,676	25,208

Число осужденных:

18,446	17,412	16,385	17,140	16,388	18,307	19,900	19,200
--------	--------	--------	--------	--------	--------	--------	--------

Число преступлений:

1899 г.	1900 г.	1901 г.	1902 г.	1903 г.	1904 г.	1905 г.	1906 г.
25,202	30,042	32,223	30,697	31,377	28,798	27,987	24,270

Число осужденных:

20,857	22,129	24,189	23,478	23,435	21,309	22,156	16,854
--------	--------	--------	--------	--------	--------	--------	--------

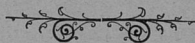

I. Число и родъ преступленій въ губерніи по дѣламъ,
производившимся въ общихъ судебныхъ установленіяхъ
въ 1906 году.

З Е М С К А Я С Т Р А Ж А .

Изъ 393 земскихъ стражниковъ, опредѣленныхъ по штату, къ 1 января 1906 г. въ губерніи состояло на службѣ 251.

Въ теченіи отчетнаго года:	{	Прибыло	219
	{	Убыло по разнымъ причинамъ	187
Затѣмъ къ 1 января 1907 г. состояло 283, изъ нихъ	{	Православныхъ	169
	{	Лютеранъ	13
	{	Католиковъ	101
			<hr/> 283

Дѣятельность земской стражи въ отношеніи пресѣченія проступковъ и преступленій въ отчетномъ году выразилась въ обнаруженіи 19284 разнаго рода преступленій, изъ коихъ 8730 обнаружено непосредственно чинами земской стражи, 747 по коимъ стража производила розыски и виновныхъ обнаружила и 807 по коимъ виновныхъ не обнаружено.

Задержано бѣглыхъ арестантовъ, военныхъ дезертировъ, бродягъ разнаго рода и русскихъ подданныхъ, за неимѣніе паспортовъ и письменныхъ видовъ или имѣющихъ подложные 75

Лицъ, обвиняемыхъ въ преступленіяхъ и проступкахъ, подвергну-
тыхъ задержанію на основ. 258 ст. уст. угол. суд. и др. зак. 610

Лицъ, обвиняемыхъ въ преступленіяхъ и проступкахъ о которыхъ
сообщено подлежащимъ судеб. или админ. властямъ 12053

Случаевъ поджога было 68, конокрадства 99, пожаровъ 349, содержанія безъ дозволенія оружія 255, подкупа стражниковъ 51.



АРЕСТЫ и МѢСТА ЗАКЛЮЧЕНІЯ.

Въ губерніи существуютъ двѣ тюрьмы: въ городахъ Кѣльцы и Хенцины и Кѣлецкое исправительное арестантское отдѣленіе около пос. Слупя-Нова, Кѣлецкаго уѣзда, на горѣ Св. Креста.

Кромѣ означенныхъ мѣстъ заключенія имѣется въ губерніи 8 подслѣдственныхъ арестовъ для помѣщенія арестованныхъ судебными слѣдователями и 134 городскихъ и гминныхъ полицейскихъ арестовъ, въ коихъ содержатся лица, приговоренныя къ аресту общими и мировыми судебными установленіями.

Тюрьмы и исправительное отдѣленіе помѣщаются въ казенныхъ, надлежаще приспособленныхъ зданіяхъ и состоятъ въ вѣдѣніи особыхъ начальниковъ.

Изъ числа подслѣдственныхъ арестовъ одинъ находится въ казенномъ зданіи, а 7 въ частныхъ домахъ, нанятыхъ по контрактамъ на счетъ казны и заключающихъ отъ 4 до 6 комнатъ, въ которыхъ помѣщаются и досмотрщики арестовъ.

Городскіе, полицейскіе и гминные аресты, изъ которыхъ 11 находится въ наемныхъ помѣщеніяхъ, состоятъ преимущественно изъ двухъ комнатъ, одной для мужчинъ, другой для женщинъ, нѣкоторые же имѣютъ и по три комнаты. Аресты эти состоятъ въ гор. Кѣльцахъ въ вѣдѣніи президента, въ прочихъ же мѣстахъ—бургомистровъ и войтовъ гминъ.

Подслѣдственные аресты находятся вообще въ удовлетворительномъ состояніи, гминные и городскіе, за малыми исключеніями, тоже соответствуютъ своему назначенію.

Въ отчетномъ году движеніе заключенныхъ въ тюрьмахъ и исправительномъ отдѣленіи было слѣдующее:

	Къ 1 января 1906 г. состояло		Въ теченіе 1906 года				Къ 1 января 1907 г. осталось	
	м	у	П р и б ы л о		У б ы л о		м	у
			ж	ч	и	н		
Кѣлецкая тюрьма	276	23	1559	64	1499	40	336	47
Хенцинская „	63	6	149	42	146	31	66	17
Кѣлецкое исправит. отдѣл.	158	—	305	—	208	—	255	—
Итого	497	29	2013	106	1853	71	657	64

Въ подслѣдственныхъ, полицейскихъ, гминныхъ и пересыльныхъ арестахъ состояло:

	Въ подслѣдственныхъ арестахъ			Въ полицейскихъ арестахъ			Въ гминныхъ арестахъ			Въ пересыльныхъ арестахъ							
	Къ 1 января 1906 года состояло	въ 1906 г.		Къ 1 января 1906 года состояло	въ 1906 г.		Къ 1 января 1906 года состояло	въ 1906 г.		Къ 1 января 1906 года состояло	въ 1906 г.						
		П р и б ы л о	У б ы л о		П р и б ы л о	У б ы л о		П р и б ы л о	У б ы л о		П р и б ы л о	У б ы л о					
гор. Кѣльцы	—	286	280	6	12	1357	1357	12	—	—	—	—	—	—	—	—	—
Кѣлецкій уѣздъ	—	—	—	—	—	147	148	2	—	—	—	—	—	—	—	—	—
Андреевскій „	2	54	56	—	—	—	—	—	7	805	793	12	—	—	—	—	—
Влоцковскій „	—	46	46	—	—	—	—	—	16	786	779	14	8	1202	1200	—	—
Мѣховскій „	3	203	205	1	—	145	145	—	26	731	731	16	—	262	262	—	—
Ольшувскій „	10	237	240	7	1	111	112	—	25	1321	1330	17	3	866	866	3	—
Пинчовскій „	—	39	38	1	5	695	684	16	4	1671	1637	59	—	528	528	—	—
Стопницкій „	—	110	113	—	—	169	166	3	22	1204	1200	8	—	529	529	—	—
Итого	15	978	978	15	21	2624	2612	33	100	8214	8169	145	11	5861	5866	6	—

Во всѣхъ мѣстахъ заключенія содержалось въ отчетномъ году 20469 лицъ, изъ коихъ въ теченіе года убыло 19549 арестантовъ къ 1 января 1907 года осталось 920 лицъ.

Больныхъ въ Кѣлецкой и Хенцинской тюрьмахъ и въ Кѣлецкомъ исправительномъ отдѣленіи въ отчетномъ году было 751 арестантъ изъ коихъ умерло 13. Заключенные въ большинствѣ случаевъ страдали болѣзнями дыхательныхъ органовъ, катарромъ желудка и мышечнымъ ревматизмомъ.

Въ 1906 г. совершено арестантами побѣговъ: изъ Кѣлецкой тюрьмы бѣжало 2 арестанта съ внѣшнихъ работъ и одинъ—съ работъ при постройкѣ бани, изъ Кѣлецкаго исправительнаго отдѣленія бѣжало 6 арестантовъ, изъ нихъ 3 съ наружныхъ работъ и 3 изъ отдѣленія; кромѣ того совершено побѣговъ:

изъ полицейскихъ арестовъ	1
подслѣдственныхъ	7
гминныхъ	15
съ пути слѣдованія	4
Всего	27

Въ 1906 году содержалось въ Кѣлецкой тюрьмѣ сѣмьно-каторжныхъ арестантовъ 23, изъ коихъ отправлено по назначенію 12, умеръ 1 и осталось на 1 января 1907 года невысланныхъ 10.

Въ мѣстахъ заключенія имѣются слѣдующія ремесленныя заведенія: въ Кѣлецкой тюрьмѣ прядильня шерсти, существующая съ 1841 г., столярная и слесарная мастерская. Въ Хенцинской тюрьмѣ прядильня шерсти и ткацкая фабрика сукна, съ вспомогательными при нихъ мастерскими, столярною и слесарною, устроеныя въ 1889 году и въ Кѣлецкомъ исправительномъ отдѣленіи прядильня

ПОЖАРЫ и ПОЖАРНОЕ ДѢЛО.

Всѣхъ пожаровъ въ губерніи въ 1906 г. было 572—больше чѣмъ въ 1905 году на 15. Пожарами этими уничтожено 1873 жилыхъ дома и другихъ построекъ (больше 1905 г. на 235), причинено дѣйствительныхъ убытковъ на 435868 руб. 25 коп.

Больше всего пострадалъ отъ пожаровъ Мѣховскій уѣздъ, а меньше всего Влощовскій. Причины пожаровъ были слѣдующія: отъ неизвѣстныхъ причинъ 285, поджоговъ 172, неосторожности 50, дурнаго устройства трубъ и печей 53, отъ удара молніи 22 и отъ шалости дѣтей 3.

Вольныя пожарныя команды по нормальному типу пожарныхъ обществъ въ Привислинскомъ краѣ существуютъ въ городахъ: Кѣльцы, Мѣховъ, Олькушъ, Пинчовъ, Хенцины и Хмѣльникъ и посадахъ: Андреевъ, Бускъ, Бодзентинъ, Влошова, Водзиллавъ, Вольбромъ, Сломники, Шекоцины, Стопница, Пилида, Проповице, Слупа-Нова и Жарновець и дер. Казимержъ-Велькой при свекло-сахарномъ заводѣ „Лубна и Шренява“. Пожарныя команды въ этихъ мѣстахъ содержатся отчасти на средства городскихъ или посадскихъ кассъ, а отчасти изъ членскихъ взносов, добровольныхъ пожертвованій, пособій отъ взаимнаго губернскаго страхованія, а также съ доходовъ отъ спектаклей и концертовъ, устраиваемыхъ въ ихъ пользу любителями. Въ остальныхъ городахъ и посадахъ, хотя пожарныхъ командъ не имѣется, но владѣльцы недвижимостей, по особымъ распоряженіямъ мѣстной власти, обязаны являться на пожаръ со всѣми пожарными инструментами.

Вообще мѣстное населеніе за исключеніемъ еврейскаго элемента, относится весьма сочувственно къ организованнымъ въ губерніи пожарнымъ обществамъ, приносить свою посильную лепту и надо надѣяться, что въ недалекомъ будущемъ это дѣло будетъ поставлено на должную высоту.

	Въ застрахованныхъ строеніяхъ						Въ незастрахо- ванныхъ строи- ніяхъ			Всего въ теченіе отчетнаго года случилось пожаровъ	Причина возникновенія сихъ пожаровъ									
	Количество		Страх. оцн.	Страх. сумма	Сумма причинен. пожарами убытка		Коли- чество	сумма			Поджогъ	Ударъ молніи	Дурное устройство трубъ и печей	Неосторожное обращеніе съ огнемъ	Шалость дѣтей	Отъ неважныхъ причинъ				
	Пожаровъ	Погорѣвшихъ недвиж.- ностей	Сгорѣвшихъ и повреж- денныхъ по- врежденіями строений	Сгорѣвшихъ и повреж- денныхъ по- врежденіями строений	Дѣйствительнаго	На долю взаимнаго страхованія	Пожаровъ	Погорѣвшихъ недвиж.- ностей	Приблизительная сумма убытка											
																	Р. Б.	Р. Б.	Р. Б.	
Андреевскій уѣздъ	71	150	260	52510	49490	45999	31	43931	13	—	3	640	—	71	25	5	5	1	30	
Влощовскій „	45	99	309	46090	43750	36210	74	34607	45	—	—	45	12	2	5	—	—	—	22	
Кѣлецкій „	71	102	159	42450	39530	24550	40	24094	62	1	1	150	—	72	16	2	13	—	36	
Мѣховскій „	120	161	339	126440	86260	114473	12	75125	38	2	2	436	—	122	44	5	5	—	59	
Олькушскій „	64	154	280	99240	97710	66907	89	65529	93	3	3	75	—	67	19	2	10	14	22	
Пинчовскій „	91	178	312	90680	87940	91911	64	80372	6	4	9	2680	—	95	9	2	1	2	81	
Стопницкій „	110	207	314	67660	63860	58815	15	55775	96	3	3	429	50	113	47	4	14	11	2	35
Итого	572	1054	1873	530970	468540	435868	25	379496	53	13	21	4410	50	585	172	22	53	50	3	285

ПОЖАРНЫЯ ОБЩЕСТВА.

(по норм. уст. пож. общ. въ Привислинскомъ краѣ, утвержд. Г. Министромъ Внутреннихъ Дѣлъ 12 декабря 1898 года).

Жарновецкое—состояло изъ 80 дѣйствительныхъ членовъ, доходъ 630 руб. 13 коп., расходъ 522 руб. 10 коп.; осталось къ 1 января 1907 года 108 рублей 3 копѣйки.

Нѣлецкое—состояло изъ 18 дѣйствительныхъ членовъ и 182 охотниковъ. Общество имѣеть собственный оркестръ музыки; инвентарь стражи представлялъ цѣнность въ 9058 руб. 61 коп., организовано образцово. Приходъ вмѣстѣ съ остаткомъ отъ прошлаго года 6468 руб. 12 коп., расходъ 6343 руб. 2 коп., осталось къ 1 января 1907 г. 125 руб. 60 коп.

Мѣховское—состояло изъ 2 почетныхъ членовъ, 38 дѣйствительныхъ членовъ, 72 охотниковъ и 40 жертвователей; участвовало въ тушеніи 3 пожаровъ; прихода вмѣстѣ съ остаткомъ отъ прошлаго года было 541 руб. 82 коп., расхода 169 руб. 79 коп., къ 1 января 1907 г. осталось 372 руб. 3 коп.

Ольнушское—состояло изъ 110 дѣйствительныхъ членовъ и охотниковъ; участвовало въ тушеніи 4 пожаровъ; дохода вмѣстѣ съ остаткомъ отъ прошлаго года было 815 руб. 76 коп., расхода 294 руб. 77 коп., осталось къ 1 января 1907 г. 520 руб. 99 коп.

Хмѣльнинское—состояло изъ 376 дѣйствительныхъ членовъ и охотниковъ, доходъ—636 руб. 93½ коп., расходъ—636 руб. 51½ коп., осталось къ 1 января 1907 года 42 коп. Стоимость инвентаря 4000 руб.

Пожарныя общества—*Андреевское, Бодзентчское, Буское, Влоцковское, Возиславское, Вольбромское, Пилицкое, Пиличовское, Сломникское, Стопницкое, Щекочицкое и Хелцицкое* отчетовъ о своей дѣятельности не представили.

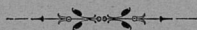

НАРОДНЫЯ БѢДСТВІЯ.

Изъ народныхъ бѣдствій въ отчетномъ году слѣдуетъ отмѣтить разливъ рѣки Вислы, послѣдовавшій 26 мая въ гминахъ Иголомя и Ваврженцице, Мѣховскаго уѣзда; разливомъ этимъ затоплена и повреждена часть посѣвовъ и травъ, отъ чего жители названныхъ выше гминъ понесли убытковъ на сумму до 33005 рублей.



IV. Народное здравіе и общественное призрѣніе.

ЛЕЧЕБНОЕ ДѢЛО.

Всѣхъ практиковавшихъ врачей въ губерніи въ отчетномъ 1906 году было 55 человекъ, фельдшеровъ 95 и повивальныхъ бабокъ 49. По отношенію къ общему числу населенія одинъ врачъ находился на 19074 человекъ, фельдшеръ — на 9626 человекъ и повивальная бабка на 10095 женщинъ. Всѣхъ заболѣвшихъ, обращавшихся за медицинскою помощью, было: въ больницахъ 4117 и въ частной практикѣ 62443.

Для огражденія населенія отъ венерическихъ заболѣваній, въ городахъ и посадахъ производился осмотръ публичныхъ и подозрительныхъ женщинъ два раза въ недѣлю, при чемъ одержимыя этими болѣзнями отправлялись для излѣченія въ ближайшія больницы. Въ отчетномъ году въ гражданскихъ больницахъ больныхъ сифилисомъ состояло 264 и въ частной практикѣ 349. Оспопрививаній сдѣлано 36414 за вознагражденіе фельдшерамъ 150 рублей.

Больницъ числилось семь: въ гор. Кѣльцахъ на 50 кроватей, гор. Олькушѣ 36, гор. Мѣховѣ 42, въ дер. Курозвенкахъ, Стопницкаго уѣзда, лѣчебница Общины сестеръ милосердія — 50 кроватей, пос. Стопницѣ 20, пос. Бускѣ 105, и дер. Солце 20 кроватей. Двѣ послѣднія больницы открывались только на время лѣчебнаго сезона при Бускихъ и Солецкихъ минеральныхъ водахъ съ $\frac{8}{20}$ мая по $\frac{8}{20}$ сентября. Кромѣ больницъ имѣлись также три тюремныхъ лазарета: при Кѣлецкомъ исправительномъ арестантскомъ отдѣленіи на 24 кровати, Кѣлецкой тюрьмѣ на 20 и Хенцинской тюрьмѣ на 18 кроватей. Независимо сего находились еще: военный лазаретъ въ городѣ Кѣльцахъ и лазаретъ 41 драгунскаго Ямбургскаго полка въ гор. Пинчовѣ. Въ Андреевскомъ, Влоцковскомъ и Пинчовскомъ уѣздахъ больницъ не было, и лица, нуждавшіяся въ больничномъ лѣченіи, помѣщались въ больницы ближайшихъ уѣздовъ.

Заболѣвшіе острозаразными болѣзнями въ 1906 году распредѣлялись такимъ образомъ:

	Оспа	Скарлатина	Дифтерия	Корь	Коклюшъ	Гриппъ	Тифъ				Дизентерія
							сып-ной	брюш-ной	возвратн.	неопредѣл.	
гор. Кѣльцы	22	70	63	168	475	568	—	119	—	29	93
Кѣлецкій уѣздъ	3	100	214	370	306	337	14	88	4	41	66
Андреевскій "	35	33	203	225	127	187	17	100	—	—	80
Влоцковскій "	25	163	103	124	50	546	24	35	—	—	25
Мѣховскій "	42	180	309	195	126	135	—	92	—	32	55
Олькушскій "	80	151	77	411	201	588	1	164	—	48	123
Пинчовскій "	17	154	195	133	52	194	2	78	2	34	29
Стопницкій "	25	98	69	266	50	28	91	57	—	25	24
Итого	249	949	1233	1802	1387	2533	149	733	6	209	495

Аптекъ имѣлось 46, изъ нихъ 27 нормальныхъ, 16 сельскихъ и 3 временныхъ аптечныхъ отдѣленія, открывавшихся на время лѣчебнаго сезона при Бускихъ и Солецкихъ минеральныхъ водахъ и при частномъ водолѣзномъ заведеніи „Гоплана“ въ мѣстности „Ойцовъ“, Олькушкаго уѣзда.

Аптечныхъ складовъ было: въ г. Кѣльцахъ 4, въ гор. Олькушѣ 1, въ гор. Пинчовѣ 2, въ гор. Мѣховѣ 1, Хмѣльникѣ 1 и пос. Бускѣ 1, а всего 10.

При аптекахъ состояло 56 фармацевтовъ и 26 аптекарскихъ учениковъ.

БУСКІЯ МИНЕРАЛЬНЫЯ ВОДЫ.

Свѣдѣнія относительно географическаго положенія Бускаго курорта, его геологическаго сложенія и проч. помѣщены въ отчетахъ за предыдущіе годы.

Лечебный сезонъ въ отчетномъ году на Бускихъ Минеральныхъ водахъ открытъ былъ $\frac{8}{21}$ мая послѣ совершенія молебствія.

Общій сѣздъ на курортъ лечившихся въ этомъ году былъ многочисленъ (2950 чел.) сравнительно съ истекшимъ 1905 годомъ, такъ какъ общее число больныхъ, сѣзжавшихся на лечебный сезонъ отчетнаго года было болѣе на 515 лицъ противъ 1905 года, несмотря на то, что появившееся въ курортномъ посѣдѣ въ іюлѣ м-цѣ с. г. повальное распространеніе желудочно-кишечныхъ заболѣваній, разогнало курортныхъ больныхъ и обыкновенно многочисленный и доходный 4 лечебный курсъ, августовскій, превратило въ малочисленный и бездоходный.

Лечебный сезонъ отчетнаго года, сравнительно съ лечебнымъ сезономъ 1905 года въ большей своей части былъ благоприятный для больныхъ, ибо онъ отличался меньшимъ количествомъ дней съ атмосферическими осадками.

Температура въ общемъ была немного ниже температуры 1905 года. Самымъ теплымъ мѣсяцемъ былъ іюль мѣсяцъ. Число безоблачныхъ дней въ особенности въ августѣ и сентябрѣ мѣсяцахъ было меньше нормальнаго (средняго) количества безоблачныхъ дней для этихъ мѣсяцевъ.

Наблюденія Буской метеорологической станціи во время лечебнаго сезона 1906 года.

	Температура въ градусахъ по цельсию			Атмосферное давленіе въ м.м.м.				Атмосферные осадки			Господствующіе вѣтры и ихъ сила						
	Средняя суточная температура за мѣсяцъ	Наивысшая температура дни	Наивысшая температура дни	Среднее суточное атмосферное давленіе	Наибольшее суточное атмосфер. давленіе за мѣс.	Наименьшее суточное атмосфер. давленіе за мѣс.	Общее коллич. атмосфер. осадковъ за мѣсяцъ	Общее коллич. атмосфер. осадковъ за мѣсяцъ	Наибольшее суточное коллич. атмосфер. осадковъ	Число безоблачныхъ дней	Направление преобладающихъ вѣтровъ	Сила вѣтровъ	Относительная влажность воздуха				
	градусовъ	градусовъ	число дней	въ м. м. м.	въ м. м. м.	число дней	въ м. м. м.	число дней	въ м. м. м.	число дней съ атмосферическими осадками	въ м. м. м.	число безоблачныхъ дней	число безоблачныхъ дней				
Май . . .	10 $\frac{0}{8}$	24 $\frac{9}{9}$	1	3 $\frac{0}{0}$	1	758,2	761,7	7	747,5	1	46,8	12	7,9	10	W	2	68
Іюнь . . .	16 $\frac{0}{3}$	32 $\frac{0}{0}$	1	8 $\frac{0}{8}$	1	758,4	765,3	1	747,7	1	29,7	8	13,7	15	W	1	78
Іюль . . .	18 $\frac{0}{8}$	30 $\frac{0}{0}$	1	8 $\frac{0}{4}$	1	768,1	765,5	2	754,8	1	83,8	8	29,8	12	NW	2	81
Августъ . .	16 $\frac{0}{3}$	31 $\frac{0}{3}$	2	6 $\frac{0}{0}$	1	758,5	765,7	1	754,5	1	58,3	7	11,6	9	WS	1	82
Сентябрь . .	14 $\frac{0}{3}$	29 $\frac{0}{0}$	1	6 $\frac{0}{2}$	1	762,0	767,5	1	754,5	1	61	5	32,5	4	O	1	74

Общее число больныхъ, воспользовавшихся въ отчетномъ году бальнеологическимъ леченіемъ въ курортѣ, какъ сказано выше, было 2950 человекъ, въ число коихъ вошли нижніе чины Кѣлецкаго мѣстнаго военнаго лазарета (114), больные Буской св. Николая больницы (315) и чины отдѣльнаго корпуса пограничной стражи (193).

Большинство больныхъ, за исключеніемъ больничныхъ и лазаретныхъ, кои въ этомъ разсчетѣ не приняты, были изъ польскихъ губерній. Въ отношеніи вѣроисповѣданія болѣе всего посѣтили курортъ католики (1250), евреи (645) и затѣмъ православные (348) и лица другихъ вѣроисповѣданій.

Изъ вышеупомянутаго общаго числа больныхъ, вполнѣ оплатили свое леченіе согласно таксъ, утвержденной на предметы и принадлежности бальнеологическаго леченія въ Бускѣ лишь 1792 человекъ, изъ коихъ много было дѣтей 182, леченіе которыхъ, на основаніи тѣхъ же правилъ, оплачивалось половиною стоимостью.

Общее число больных, воспользовавшихся совершенно бесплатно лечением бускими минеральными источниками, кроме больных местной больницы около 100 человек, за весь лечебный сезон было 235 лиц.

Кроме бесплатного лечения на Буских Минеральных Водах, в течение лечебного сезона отчетного года, по примеру прежних лет, практиковалось также и лечение бускими водами на льготных условиях, при чем больные за право входа в сад или не платили вовсе, или же вносили лишь половинную стоимость. Число таковых больных, кроме больных местного военного лазарета, корпуса пограничной стражи и буской больницы было 301 человек.

Независимо выше объясненных размеров благотворительной деятельности буского курорта, с тою же целью, администрацией вод, на основании существующих в курорте правил, собирался 5-ти копеечный сбор с больных при продаже им по полной цене билетов на лечебные ванны в пользу местной больницы св. Николая. Общая сумма этого сбора в отчетном году простиралась до 2125 руб. 45 коп., которая по мере своего поступления и зачитывалась курортом в счет суммы, причитающейся ему за сѣрныя ванны, отпущенныя больным буской св. Николая больницы по сроку 1906 года, так что обратно возвращено в пользу этой больницы еще 184 руб. 60 коп. как составляющие превышение 5-ти копеечного сбора над суммою (1940 р. 85 к.) причитавшейся курорту за ванны, отпущенныя больным вышеуказанной больницы.

Общее число отпущенных больным лечебных ванн в течение лечебного сезона 1906 года, не считая 252 разного рода душ, было 76421, изъ коихъ 66438 относятся къ сѣрнымъ, 6645 къ грязевымъ, 1624 къ прѣснымъ, 201 къ углекислымъ, 128 къ желѣзо-углекислымъ, 108 изъ морской соли, 26 къ паровымъ, 22 къ электрическимъ, 21 изъ морской соли, 15 къ хвойнымъ, 14 къ мыльнымъ, 156 къ сидячимъ, 428 къ половиннымъ ваннамъ съ обливаніемъ и растираніемъ тѣла и 595 къ абонементу на пользование всеми водолечебными приспособленіями и манипуляціями.

Изъ общаго числа ваннъ было отпущено бесплатно 8008 и на льготныхъ условияхъ 20732 ванны.

Состояніе исключительно специальныхъ средствъ по Бускимъ Минеральнымъ Водамъ въ 1906 году было слѣдующее:

1) Отъ 1905 г. на 1906 годъ перешло	3146 р. 79 к.
2) Въ теченіе 1906 года отъ эксплуатаціи Бускаго курорта и принадлежащаго ему фольварка Надоле поступило	53554 р. 49 к.
3) Въ счетъ доходовъ 1907 г. внесено въ 1906 г.	1000 р. — к.
А всего	57701 р. 28 к.

Изъ этой послѣдней суммы по сроку отчетнаго года израсходовано:

а) На содержаніе личнаго состава Управленія Бускихъ Минеральныхъ Водъ	4260 р. — к.
б) На хозяйственно-операционные расходы, согласно предварительной расходной сметѣ на это	38163 р. — к.
в) Внесено въ казну на погашеніе позаимствованнаго у нея на надобности Бускаго курорта особаго фонда въ $\frac{1}{5}$ части послѣдняго обязательнаго ежегоднаго взноса 8577 рублей, а именно	1715 р. — к.
г) Удѣлено часть числящихся за Бускимъ курортомъ 10000 руб. въ долгу за строительныя работы, исполненныя на Бускихъ Минеральныхъ водахъ въ 1903 г., а именно	4271 р. — к.
д) Возвращено обратно въ пользу Буской св. Николая больницы превышеніе суммы 2125 р. 45 к., поступившей въ кассу курорта въ ея пользу 5-ти копеечнаго сбора съ билетовъ на ванны надъ суммою (1940 р. 85 к.),	

причитающейся курорту за отпущенное бальнеологическое лечение больных этой больницы по сроку 1906 года, а именно	184 р. 60 к.
е) Израсходовано сверхмѣтно на потребности въ цѣляхъ огражденія безопасности на Бускихъ Минеральныхъ Водахъ, а равно и по нѣкоторымъ экстреннымъ надобностямъ на этихъ послѣднихъ, вълѣдствіе особенностей эксплуатаціи курорта въ 1906 году	3899 р. 94 к.
Итого израсходовано въ 1906 году	52493 р. 54 к.

Затѣмъ къ 1 января 1907 г. осталось на счетахъ курорта наличныхъ суммъ 5207 руб. 74 коп., что и дало средства для содержанія курорта и его фольварка Надоле въ теченіе первыхъ 4-хъ почти бездоходныхъ мѣсяцевъ текущаго года.

Капитальныхъ построекъ въ отчетномъ году на Бускихъ Минеральныхъ Водахъ не производилось, производился только частный ремонтъ зданій и исполнялись нѣкоторыя улучшения въ курортѣ, а именно:

1) Установлено въ двѣтникѣ курорта для его освѣщенія 5 керосино-калильныхъ лампъ по 1000 свѣчей каждая на столбахъ съ кронштейнами, которые и покрашены въ зеленый цвѣтъ масляной краской.

2) Дополнена обстановка казенныхъ меблированныхъ комнатъ и ресторана еще 3-мя зеркальными шкапами, 3 дубовыми диванами, 4 креповыми кутанными креслами, 4 восточными ковровыми кутанными стульями, 5 дубовыми столами, 2 ломберными столами, одною ковровою отоманкою, 2 дубовыми комодами, однимъ зеркаломъ и 4 желѣзными кроватями.

3) Устроена курортная касса при главномъ ванномъ зданіи (изъ дерева, желѣзной рѣшетки и матовыхъ стеколъ) и сигнализациа при ней съ помѣщеніемъ охраннаго отряда при заведеніи Водъ и въ курортномъ фольваркѣ, а также и устроена сигнализациа мѣстнаго почтово-телеграфнаго отдѣленія съ тѣмъ же курортнымъ фольваркомъ въ цѣляхъ огражденія безопасности какъ на Бускихъ Минеральныхъ Водахъ вообще такъ и на мѣстной почтово-телеграфной станціи.

4) Съ тою же цѣлью огражденія безопасности на Бускихъ Минеральныхъ Водахъ приобрѣтено было 7 револьверовъ системы „Бровнингъ“ коими и были вооружены курортные сторожа: при курортной билетной кассѣ, у входа въ паркъ и—двѣтникъ заведенія Водъ.

5) Въ ванномъ стѣрномъ зданіи отремонтирована гипсомъ штукатурка наружныхъ стѣнъ, колоннъ и ихъ базисовъ, а также украшеній и затѣмъ все это окрашено и побѣлено, а нижнія части, какъ наружныхъ, такъ равно и внутреннихъ колоннъ и ихъ базисы окрашены масляной краской.

6) Тамъ же 12 крановъ смѣсителей замѣнены новыми, а равно и часть водопроводныхъ и паропроводныхъ трубъ, на мѣсто лопнувшихъ.

7) 18 штукъ ваннхъ бассейновъ отремонтированы цементомъ съ прибавленіемъ новыхъ кафлей.

8) Въ библіотекѣ, а равно и въ курортной кассѣ обновлены полы масляной краской.

9) Въ госпитальномъ отдѣленіи зданія ваннъ, кромѣ ремонта штукатурки и побѣлки внутреннихъ стѣнъ, окрашены заново деревянная обшивка стѣнъ, а равно и ходники. Тамъ же внутреннія поверхности эмалированныхъ ваннъ окрашены спеціальною краскою.

10) Въ ожидальномъ помѣщеніи госпитальнаго отдѣленія ваннъ, а равно и въ его корридорѣ, сообщающимъ ванное зданіе съ грязелечебницей, побѣлены потолки и покрашены стѣны охрою на извести.

11) Въ льготномъ сѣрномъ отдѣленіи ваннъ освѣжены перегородки между ванными кабинетами, а равно и обстановка.

12) Во всѣхъ почти кабинетахъ грязелечебницы, какъ равно и въ корридорахъ ея, внутреннія стѣны освѣжены краскою на маслѣ, а потолки побѣлены известью.

13) Во всей грязелечебницѣ очищены водосточные каналы и произведенъ ремонтъ ихъ съ добавленіемъ новыхъ плитъ изъ песчаника.

14) По всему зданію водолечебницы обновлены панели, а въ душевомъ ея отдѣленіи внутреннія стѣны освѣжены бѣлою масляною краскою и поставлены двѣ кушетки для отдыха больныхъ послѣ принятія душей.

15) Въ обоихъ жилыхъ флигеляхъ при курортѣ произведенъ ремонтъ, какъ наружныхъ, такъ равно и внутреннихъ стѣнъ и потолковъ съ перекраскою всего этого, находящаяся же въ нихъ мебель освѣжена и починена.

16) Помѣщеніе казеннаго ресторана, состоящее изъ трехъ комнатъ, веранды и кухни съ кладовой покрашены отчасти охрою по извести, а отчасти масляною краскою.

17) Исполнена паружная и внутренняя очистка 5 паровыхъ котловъ и 3 такихъ же насосовъ, кои и окрашены, а паровичное и слесарное отдѣленіе выбѣлены.

18) Для грязевой лабораторіи на мѣсто старыхъ сдѣлано 2 рѣшета изъ слесарной жести для прочистки минеральной грязи, служащей для цѣлей леченія.

19) Сдѣлано 62 мѣрныхъ ведра для доставки минеральной грязи въ обработанномъ видѣ до ваннхъ кабинетовъ.

20) Принадлежащій къ Бусекому курорту хуторъ „Ярошевка“, служащій для отдачи больнымъ въ наемъ для жительства, какъ внутри, такъ равно и снаружи, выбѣленъ охрою на извести, а находящіеся при немъ два навѣса отремонтированы.

21) Тамъ же установленъ новый заборъ длиною около 40 футовъ, для отдѣленія садика отъ службъ. Кроме того поставлены тамъ же отхожія мѣста, перенесенныя отъ бювета источника № 1 съ 4-мя отдѣленіями. Отходы эти ремонтированы и покрашены масляною краскою.

22) При бюветѣ источника № 1 поставлены новыя съ 2-мя отдѣленіями отхожія мѣста, кои и покрашены масломъ.

23) Водопроводъ рѣснаго „Вислицкаго“ источника на всемъ его протяженіи прочищенъ отъ загрязненія, а срубъ его отремонтированъ, какъ равно и ограда кругомъ него.

24) Въ курортномъ паркѣ всѣ аллеи и дорожки, въ общей сложности стирающіяся до 10 верстъ, заново обрѣзаны, усыпаны крупно зернистымъ пескомъ съ поднятіемъ профиля по срединѣ и съ огражденіемъ ихъ краевъ проволокой, заложенною въ столбики, кои отчасти исправлены, а отчасти, до 180 штукъ, замѣнены новыми.

25) Всѣ садовыя скамейки, фонарные столбы и мостики вновь окрашены.

26) Отремонтировано 4 старыхъ парниковыхъ ящиковъ, 65 парниковыхъ рамъ и сдѣлано новыхъ рамъ 15 штукъ, кои и застеклены.

27) Выращено для ковровыхъ, травяныхъ клумбъ до 75 тысячъ декоративныхъ цвѣточныхъ и травяныхъ растений.

28) На курортномъ фольваркѣ Надоле устроенъ заборъ изъ колючей проволоки въ 3 ряда на деревянныхъ столбахъ, вкопанныхъ въ землю до 2-хъ футовъ, около небольшого садика, протяженіемъ до 150 футовъ.

29) Общественныя купальни на фольварочныхъ прудахъ запово отремонтированы съ добавленіемъ матеріала и покрашены масляною краскою.

30) Въ одной изъ комнатъ квартиры Смотрителя Минеральныхъ Водъ сдѣлана перегородка изъ кирпича для выдѣленія комнаты для музея.

31) Въ только что названной квартирѣ Смотрителя Бускихъ Минеральныхъ Водъ всѣ стѣны и потолоки запово выкрашены клевою краскою, а полы, окна и двери масляною краскою.

По окончаніи лечебнаго сезона, а именно 25-го числа, сентября мѣсяца 1906 г. при температурѣ наружнаго воздуха + 8,9^с и при давленіи атмосферы 761,0 т. т. въ 8 часовъ утра въ Бускомъ курортѣ было произведено количественное опредѣленіе суточного дебита воды бускихъ минеральныхъ источниковъ, при чемъ получены слѣдующіе результаты:

а)	источникъ № I (bis)	при устьи буровой скважины	3456	ведеръ въ сутки.
б)	„ № II	„ „ „ „	7100	„ „
в)	„ № IV	„ „ „ „	4546	„ „
г)	„ № V	„ „ „ „	1767	„ „
д)	„ № VI	„ „ „ „	5760	„ „
е)	„ Ротунда	„ „ „ „	1234	„ „
А всего			23863	ведра въ сутки.

Прѣсный источникъ „Нурекъ“ въ сборномъ бассейнѣ 12344 ведра воды въ сутки.

4 сентября 1906 года за № 718 казеннымъ управленіемъ Бускихъ Минеральныхъ Водъ возбуждено было передъ подлежащими властями ходатайство, съ изложеніемъ соображеній о необходимости въ интересахъ единенія правительственной власти, перевода Стопницкихъ уѣздныхъ учреждений со служащими въ нихъ лицами изъ посада Стопницы въ курортный посадъ Бускъ не только для интересовъ Бускаго курорта, но и для успѣха обще государственнаго дѣла. Въ силу этого проекта управленіе Бускихъ Минеральныхъ Водъ отводитъ безвозмездно участокъ курортной земли подъ устройство зданій, необходимыхъ для помѣщенія всѣхъ уѣздныхъ учреждений со служащими въ нихъ главными лицами, а общество посада Буска выстраиваетъ эти зданія на свой счетъ безъ всякой доплаты отъ казны по преподаннымъ ему для этого чертежамъ за ежегодную въ продолженіи 25 лѣтъ плату, равную нынѣ уплачиваемой суммѣ за наемъ этихъ помѣщеній въ Стопницѣ. Проектъ этотъ со стороны высшей правительственной власти государства встрѣтилъ несомнѣнное сочувствіе къ его осуществленію.



ОБЩЕСТВЕННОЕ ПРИЗРѢНІЕ.

Въ отчетномъ 1906 году въ вѣдѣніи Губернскаго и уѣздныхъ Совѣтовъ общественнаго призрѣнія состояло: 4 постоянныхъ больницъ, 2 временныхъ (при Бускихъ и Солецкихъ минеральныхъ водахъ), 1 р.-к. дѣтскій пріютъ и 7 богадѣлень.

Кромѣ того при Кѣлецкой св. Александра больницѣ состоитъ отдѣленіе для 20-ти больныхъ евреевъ, для котораго возведенъ въ 1904 году каменный флигель. Отдѣленіе это еще не оборудовано за недостаткомъ средствъ и нужная на то сумма имѣетъ быть употреблена изъ пособій, опредѣленныхъ божничными округами въ губерніи, на содержаніе сего отдѣленія. По взносу этого пособия въ кассу совѣта за 1906 годъ сполна и образованіи достаточной на эту цѣль суммы, названное больничное помѣщеніе будетъ окончательно приспособлено для приема больныхъ въ будущемъ 1907 году.

Изъ числа упомянутыхъ заведеній одна больница, пріютъ и домъ призрѣнія, какъ находящіяся въ губернскомъ городѣ, согласно ст. 386 уст. общ. приз.

(св. зак. т. XIII изд. 1892 г.), состоятъ въ непосредственномъ заведѣваніи Губернскаго Совѣта; всѣ остальные лечебныя заведенія и богадѣльни управляются уѣздными совѣтами общественнаго призрѣнія; Хенцинская же богадѣльня—почетелемъ оной подѣ наблюдениемъ и контролемъ Губернскаго Совѣта.

Въ отчетномъ году продолжались работы, начатыя въ 1905 году по перестройкѣ монастырскаго зданія въ гор. Пинчовѣ для приспособленія онаго подѣ больницу на 20 кроватей и таковыя предполагается закончить къ осени 1907 г. къ каковому сроку больница имѣетъ быть открыта. Передѣлка этого зданія производится на капиталѣ, образовавшійся изъ частныхъ пожертвованій, въ суммѣ 15877 руб. хранившійся въ банкѣ, изъ котораго вытребовано на устройство больницы 15477 руб.

Находящіеся въ вѣдѣніи губернскаго и уѣздныхъ Совѣтовъ благотворительныя заведенія расположены:

въ гор. Кѣльцахъ: больница съ еврейскимъ отдѣленіемъ; р.-к. дѣтскій приютъ и богадѣльня;

въ Кѣлецкомъ уѣздѣ: богадѣльня въ гор. Хенцинахъ;

въ Мѣховскомъ уѣздѣ: больница и богадѣльня въ гор. Мѣховѣ;

въ Пинчовскомъ уѣздѣ: богадѣльня въ гор. Пинчовѣ;

въ Олькушскомъ уѣздѣ: богадѣльня и больница въ гор. Олькушѣ и богадѣльня въ пос. Пилицѣ;

въ Стопницкомъ уѣздѣ: постоянная больница въ пос. Стопницѣ, временныя больницы: въ пос. Бускѣ и дер. Сольцѣ и богадѣльня въ п. Новомъ-Корчинѣ.

Такимъ образомъ благотворительныхъ заведеній въ Кѣлецкой губерніи состоитъ:

въ губернскомъ городѣ	3
и въ уѣздахъ	11

Б О Л Ь Н И Ц Ы .

Штатное число кроватей въ отчетномъ году въ больницахъ было слѣдующее:

1) Св. Александра въ гор. Кѣльцахъ	50
2) Св. Анны въ гор. Мѣховѣ	32
3) Св. Власія въ гор. Олькушѣ	36
4) Св. Карла въ пос. Стопницѣ	20
5) Св. Николая въ пос. Бускѣ	50
6) Св. Эдуарда въ дер. Сольцѣ	20
И т о г о	208

Кромѣ того запасныхъ кроватей въ лѣтнихъ больницахъ:

1) Св. Николая въ пос. Бускѣ	30
2) Св. Эдуарда въ дер. Сольцѣ	5
Такъ что всѣхъ кроватей въ отчетномъ году было	243

Число больныхъ въ вышеозначенныхъ больницахъ было слѣдующее:

	Ч И С Л О			Осталось на 1907 годъ
	Было	Умерло	Всего	
въ 4-хъ постоянныхъ больницахъ	1964	253	1779	185
въ 2-хъ лѣтнихъ временныхъ больницахъ	476	—	476	—
И т о г о	2440	253	2255	185

Среднее число больныхъ въ сутки было слѣдующее:

въ Кѣлецкой больницѣ	90,2
въ Олькушской „	18,97
въ Стопницкой „	22,45
въ Мѣховской „	43,95
въ Буской „	27,8
въ Солецкой „	8,2

Въ 1906 г. больные находились въ больницахъ слѣдующее число дней:

	общее число больнич. дней	среднее число болн. въ день	сред. число дней преб. одн. больн.
Въ 4-хъ постоянныхъ больницахъ	64092	175,57	32,63
Въ 2-хъ временныхъ больницахъ	13158	36,00	27,64

Смертность относительно общаго числа больныхъ въ 1906 г. составляла:

На 2440 больныхъ 253 умершихъ; слѣдовательно изъ 100 больныхъ умерло 10,54. Сравнивая это со смертностью 1905 г., когда на 2833 больныхъ было 298 умершихъ, или на 100 больныхъ 10,64 умершихъ, видно, что въ 1906 году смертность уменьшилась на 0,1.

Число воинскихъ чиновъ, пользовавшихся въ гражданскихъ больницахъ Кѣ-лецкой губерніи, было слѣдующее:

Къ 1 января 1906 года оставалось больныхъ воинскихъ чиновъ	3
въ теченіи 1906 года прибыло	169
Итого пользовалось лѣченіемъ	172
изъ этого числа выздоровѣло	139
выписано и отправлено въ военный лазаретъ	24
Всего убыло	163
Затѣмъ къ 1 января 1907 г. оставалось на излеченіи	9

Больные воинскіе чины пробыли въ больницахъ 3143 дня, среднее число дней пребыванія одного человѣка 18,27; ежедневно же пользовалось среднимъ числомъ 8,61 человѣка.

Сифилитическихъ больныхъ пользовалось лѣченіемъ:

съ первичными явленіями	22
съ вторичными	180
В с е г о	202

Изъ этого числа выздоровѣло 182, умеръ 1 и осталось на дальнѣйшее лѣ-ченіе 19.

Расходы на содержаніе одного больного въ сутки по больницамъ:

Расходы на продовольствіе.

Высшій 26,73 (больница въ гор. Олькушѣ).
Низшій 13,67 (больница въ пос. Стопницѣ).
Средній 20,82 (больница въ гор. Мѣховѣ).

Расходы на лѣкарства.

Высшій 32,00 (больница въ дер. Сольцѣ).
Низшій 0,19 (больница въ пос. Стопницѣ).
Средній 1,83 (больница въ гор. Мѣховѣ).

Расходы на всѣ другія потребности.

Высшій 45,88 (больница въ пос. Бускѣ).
Низшій 22,87 (больница въ гор. Кѣльцахъ).
Средній 34,8 (больница въ гор. Мѣховѣ).

П Р И Ю Т Ъ.

Въ Кѣлецкомъ дѣтскомъ приютѣ въ 1906 г. призрѣваемыхъ воспитанниковъ было 98, въ томъ числѣ 38 мальчиковъ и 60 дѣвочекъ, кромѣ того приходившихъ 101 дѣтей, изъ коихъ мальчиковъ 4 а остальные дѣвочки. Дѣти пробыли въ приютѣ 35770 дней; слѣдовательно въ сутки было среднимъ числомъ 98 сиротъ.

Средній расходъ на содержаніе одного воспитанника выразился въ слѣдующихъ цифрахъ:

годовой расходъ на продовольствіе	17 р. 88 к.
суточный	49 к.
годовой расходъ на всѣ прочія потребности	12 р. 99 к.
суточный	3,56 к.

Б О Г А Д Ъ Л Ь Н И.

Въ семи богадѣльняхъ, состоящихъ въ вѣдѣніи Совѣтовъ Общественнаго Призрѣнія, къ 1 января 1906 г. состояло призрѣваемыхъ:

мужчинъ	21
женщинъ	50

Въ теченіе 1906 г. прибыло:

мужчинъ	3
женщинъ	8

убыло:

мужчинъ	2
женщинъ	8

Загѣмъ къ 1 января 1907 г. осталось:

мужчинъ	22
женщинъ	50

Расходъ на содержаніе одного призрѣваемаго въ богадѣльняхъ былъ слѣдующій:

Расходъ на продовольствіе.

Высшій 7,89 (богадѣльня въ гор. Мѣховѣ).
 Низшій 0,38 (богадѣльня въ гор. Пинчовѣ).
 Средній 0,66 (богадѣльня въ гор. Хенцинахъ).

Расходы на всѣ прочія потребности.

Высшій 44,14 (богадѣльня въ пос. Пилицѣ).
 Низшій 0,24 (богадѣльня въ гор. Хенцинахъ).
 Средній 1,56 (богадѣльня въ гор. Кѣльцахъ).

Низкая цифра расхода на содержаніе богадѣленъ объясняется тѣмъ, что призрѣваемые пользуются только незначительнымъ денежнымъ пособіемъ и квартирой.

Средства заведеній.

Капиталовъ принадлежащихъ заведеніямъ Общественнаго Призрѣнія и помѣщенныхъ въ Варшавской Конторѣ Государственнаго Банка, въ сберегатель-

ной кассѣ при упомянутой конторѣ, въ кассахъ Совѣтовъ, въ Варшавской Главной Земской Дирекціи и въ ипотечномъ обезпеченіи числилось:

Основнаго	60450 р. — к.
Запаснаго въ банкѣ и кредитн. учрежд.	43326 р. 08 $\frac{1}{2}$ к.
Въ ипотечномъ обезпеченіи	41614 р. 61 $\frac{3}{4}$ к.
Въ сберегательной кассѣ и въ кас. Совѣта	26625 р. 56 $\frac{1}{2}$ к.
Итого 172016 р. 26 $\frac{3}{4}$ к.	

Доходъ и расходъ суммъ благотворительныхъ заведеній по Совѣтамъ общественаго призрѣнія распредѣляется слѣдующимъ образомъ:

	Остатокъ		въ 1906 г.				Въ остаткѣ		Недоста- вало	
	отъ 1905 года		Посту- пило	Израско- довано			къ 1 января 1907 г.			
Р у б л и и к о п ѣ й н и										
По Кѣлецкому Губернекому Совѣту	3427	98	24075	17	20310	33	7192	82	—	—
Въ томъ числѣ и суммы, принадлежащія Хенци- ской богадѣльнѣ.										
По Мѣховскому уѣздному Совѣту	5394	10	10815	21	9780	19	6429	12	—	—
„ Стопницкому „ „	980	26	22807	58 $\frac{1}{2}$	19247	89 $\frac{1}{2}$	4539	95	—	—
„ Олькушескому „ „	407	55	6850	60	7059	85 $\frac{1}{2}$	198	29 $\frac{1}{2}$	—	—
„ Пинчовскому „ „	186	50	80	27	138	61	128	16	—	—
Итого	10396	39	64628	83 $\frac{1}{2}$	56536	88	18488	34 $\frac{1}{2}$	—	—

Независимо отъ вышепоименованныхъ суммъ, принадлежащихъ благотворительнымъ заведеніямъ Кѣлецкой губерніи, въ вѣдѣніи Губернскаго Совѣта Общественнаго Призрѣнія состоятъ еще капиталы въ суммѣ 15450 рублей на содержаніе сестеръ милосердія при Кѣлецкой Св. Александра больницѣ, а также общіе случайные доходы и переходящія суммы, оборотъ которыхъ былъ слѣдующій:

	Остатокъ		въ 1906 г.				Въ остаткѣ		Недоста- вало	
	отъ 1905 года		Посту- пило	Израско- довано			къ 1 января 1907 года			
Р у б л и и к о п ѣ й н и										
Проценты отъ капитала, принадле- жащаго сестрамъ милосердія	20	99	1103	38	1120	—	4	37	—	—
Случайные доходы	1164	73 $\frac{1}{2}$	1276	20	435	59	2005	34 $\frac{1}{2}$	—	—
Переходящія суммы	743	6 $\frac{1}{2}$	9660	16	9490	98	912	24 $\frac{1}{2}$	—	—
Итого	1928	79	12039	74	11046	57	2921	96	—	—

НАРОДНАЯ ТРЕЗВОСТЬ.

Губернскій Комитетъ, руководя по прежнему общимъ ходомъ дѣятельности Попечительства о народной трезвости, въ теченіе отчетнаго 1906 года, размо-

трѣлъ 19 дѣлъ уѣздныхъ комитетовъ, изъ коихъ 15 признаны подлежащими удовлетворенію. Приходъ Губернскаго Комитета въ отчетномъ году былъ 9013 руб. 45 коп., расходъ—5208 руб. 6 коп., итого къ 1 января 1907 года остатка—3805 руб. 39 коп. Ассигнуемые уѣзднымъ Комитетамъ деньги расходовались исключительно на содержаніе чайныхъ и чайныхъ-столовыхъ. Съ начала организаціи Попечительства и до настоящаго времени ничего новаго въ жизнь свою уѣздными комитетами не внесено и кругъ дѣятельности ихъ замкнулся исключительно чайными, бібліотеками, изрѣдка чтеніями и нѣкоторыми развлеченіями, какъ то: устройствомъ гуляній и вечеровъ. Не смотря на мѣропріятія уѣздныхъ комитетовъ, всѣ чайныя значительно сократили кругъ своей дѣятельности по причинѣ, непривычки мѣтнаго крестьянина къ чаю и существованія—частныхъ преимущественно еврейскихъ, чайныхъ и столовыхъ.



ВЕТЕРИНАРНОЕ ДѢЛО.

Ветеринарный персоналъ въ отчетномъ году состоялъ всего изъ 10 лицъ, а именно: губернскаго ветеринарнаго Инспектора, пунктоваго ветеринарнаго врача при станціи Кѣльцы, семи уѣздныхъ ветеринарныхъ врачей и городского ветеринарнаго врача (въ гор. Кѣльцахъ).

Эпизоотіи. Въ теченіи отчетнаго 1906 года на домашнихъ животныхъ въ Кѣлецкой губерніи наблюдались слѣдующія болѣзни: сапъ, чесотка, мытъ, чума свиней, бѣшенство, ящуръ, сибирская язва, рожа свиней и повальное воспаленіе легкихъ у лошадей.

Всѣхъ случаевъ заболѣванія отъ вышеупомянутыхъ болѣзней зарегистрировано 1742, изъ общаго количества 6424 животныхъ, въ 70 неблагополучныхъ пунктахъ губерніи.

Изъ общаго числа заболѣвшихъ животныхъ въ минувшемъ году выздоровѣло—1491, пало—227, убито—18 и осталось больными къ 1 января 1907 года—6 головъ лошадей.

Заболѣваемость и смертность отъ каждой изъ поименованныхъ болѣзней протекала слѣдующимъ образомъ:

Подозрительныя въ заболѣваніи сапомъ лошади: Въ отчетномъ году наблюдалось на лошадяхъ въ 4 пунктахъ губерніи, при чемъ обнаружено подозрительныхъ въ заболѣваніи означенною болѣзною 9, выздоровѣло 6 и осталось къ 1 января 1907 года 3 лошади.

По уѣздамъ оказалось подозрительныхъ въ заболѣваніи сапомъ:

	Число неблагопунктовъ	Заболѣло	Выздоровѣло	Осталось больныхъ
Стопницкій уѣздъ	3	6	6	—
Мѣховскій „	1	3	—	3
Итого	4	9	6	3

Сапъ: Наблюдался въ отчетномъ году въ 7 пунктахъ губерніи, отъ котораго заболѣло 15 и убито 15 лошадей. Болѣзнь эта по уѣздамъ распределялась такъ:

	Число неблагопунктовъ	Заболѣло	Убито
Стопницкій уѣздъ	1	2	2
Кѣлецкій „	1	1	1
Влощовскій „	2	4	4
Мѣховскій „	2	7	7
Андреевскій „	1	1	1
Итого	7	15	15

Чесотка: Была констатирована на лошадяхъ въ 7 пунктахъ губерніи, при чемъ заболѣло 11 и выздоровѣло 11 лошадей. Означенная болѣзнь по уѣздамъ выражалась такимъ образомъ:

	Число неблагопунктовъ	Заболѣло	Выздоровѣло
Андреевскій уѣздъ	3	5	5
Стопницкій „	3	4	4
Кѣлецкій „	1	2	2
Итого	7	11	11

Мытъ: Обнаруженъ былъ въ отчетномъ году на лошадяхъ въ 9 пунктахъ Стопницкаго уѣзда, отъ котораго заболѣло 19 и выздоровѣло 19 лошадей.

Чума свиней: Въ отчетномъ году наблюдалось въ 16 пунктахъ губерніи, отъ которой заболѣло 201, выздоровѣло 60, пало 146 и убито 1 штуку.

Болезнь эта по уездам распределялась следующим образом:

	Число неблагопунктовъ	Заболѣло	Выздоровѣло	Пало	Убито
Андреевскій уѣздъ	4	53	25	28	—
Стопницкій „	9	107	24	82	1
Пинчовскій „	2	29	11	18	—
Мѣховскій „	1	12	—	12	—
Итого	16	201	60	140	1

Бѣшенство: Наблюдалось на крупномъ рогатомъ скотѣ въ 2-хъ пунктахъ Стопницкаго уѣзда; отъ означенной болѣзни заболѣло 3, пало 2 и убито 1 голову.

Ящуръ. Въ отчетномъ году свирепствовалъ на крупномъ рогатомъ скотѣ и свиньяхъ въ 17 пунктахъ губерніи отъ котораго заболѣло 1374 и выздоровѣло 1374 головъ. По уездамъ заболѣваемость выражалась такимъ образомъ:

	Число неблагопунктовъ	Заболѣло	Выздоровѣло
Стопницкій уѣздъ	8	806	806
Пинчовскій „	9	568	568
Итого	17	1374	1374

Сибирская язва: Наблюдалась на лошадяхъ и рогатомъ скотѣ въ 1 пунктѣ Пинчовскаго уѣзда, при чемъ заболѣло 3 и пало 3 головы.

Рожа свиней: появилась въ 6 пунктахъ губерніи, отъ которой заболѣло 91, выздоровѣло 17, пало 73 и убито 1 голову. По уездамъ заболѣваемость и смертность распределялась следующимъ образомъ:

	Число неблагопунктовъ	Заболѣло	Выздоровѣло	Пало	Убито
Влощовскій уѣздъ	1	26	7	18	1
Пинчовскій „	5	65	10	55	—
Итого	6	91	17	73	1

Повальное воспаление легкиихъ: обнаружено въ отчетномъ году на лошадяхъ въ 1 пунктѣ Мѣховскаго уѣзда; отъ означенной болѣзни заболѣло 16, выздоровѣло 4, пало 9 и осталось къ 1 января 1907 года больныхъ 3 лошади.

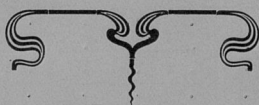

У. УЧЕБНОЕ ДѢЛО.

Учебная дирекція. Въ отчетномъ 1906 году число среднихъ казенныхъ учебныхъ заведеній не измѣнилось. Открыто 2 желѣзнодорожныхъ начальныхъ общихъ одноклассныхъ училища, 14 еврейскихъ хедеровъ и 20 частныхъ училищъ, а закрыто 9 еврейскихъ хедеровъ и 5 частныхъ училищъ. Число учащихся въ казенныхъ и частныхъ учебныхъ заведеніяхъ, за исключеніемъ еврейскихъ хедеровъ, въ отчетномъ году равнялось 28474 и сравнительно съ прошлымъ 1905 годомъ увеличилось на 2559. Увеличеніе въ отчетномъ 1906 году числа учащихся слѣдуетъ приписать увеличенію числа учебныхъ заведеній и приросту населенія.

Народное образованіе Состоящая въ вѣдѣніи учебной дирекціи три учебныя заведенія: Кѣлецкая женская гимназія, Андреевская учительская семинарія и Олькушская низшая ремесленная школа, какъ въ учебномъ, такъ и въ воспитательномъ отношеніи съ успѣхомъ выполняютъ свое назначеніе; что же касается до начальныхъ училищъ, то это сказать нельзя, такъ какъ успѣшность дѣтей значительно уменьшилась, что слѣдуетъ приписать стремленію населенія къ націонализаціи школы.

Суммы, израсходованныя на содержаніе учебныхъ заведеній въ Кѣлецкой учебной дирекціи.

Источники содержанія.	Кѣлецкая женская гимназія		Андреевская учительская семинарія		Начальныя народныя, воскресно-ремесленныя училища и евангелическіе каторгаты		ИТОГО	
	Р у б л и и к о п ѣ й н и							
1) Изъ государственнаго казначейства .	16500	36	15110	12	25661*	99	57272	47
2) Изъ специальныхъ средствъ отъ платы за ученіе	7340	66	—	—	138	50	7479	16
3) Изъ складокъ училищныхъ обществъ	—	—	—	—	97590	22	97590	22
4) Изъ % отъ капиталовъ и изъ другихъ источниковъ	—	—	150	—	3508	95	3658	95
Итого .	23841	2	15260	12	126899	66	166000	80

*) Въ цифрѣ 25661 руб. 99 коп. заключается и пособие отъ казны, отпускаемое на содержаніе Кѣлецкаго православнаго училища, а именно: на жалованье блюстителю 25 руб., законоучителю 50 руб., учителю 320 руб., на хозяйственные расходы 160 руб. и на наемъ помѣщенія 360 руб., а всего 905 руб. Частныя учебныя заведенія пособиемъ отъ казны не пользуются.

Число учащихся въ учебныхъ заведенияхъ Клязской учебной дирекции за 1906 годъ.

Наименованіе учебныхъ заведеній	По вѣроисповѣданіямъ					По сословіямъ					По національностямъ					Въ отчетномъ году							
	Православныхъ	Р.-католическаго	Евангелическаго	Мягометанскаго	Гудейскаго	Прочихъ исповѣданій	Дворянъ и чиновниковъ	Духовнаго званія	Городскаго сословія	Сельскаго сословія	Иностранцевъ	Русскихъ	Поляковъ	Нѣмцевъ	Литовцевъ	Татаръ	Евреевъ	Поступили	Окончило курсъ	Выбыло по разнымъ причинамъ			
1) Клязская женская гимназія	97	35	6	—	28	—	90	—	67	9	—	97	35	6	—	—	28	66	8	47			
2) Андреевская учительская семинарія и образованіе училища	6	151	—	—	—	—	4	—	23	130	—	6	151	—	—	—	—	105	13	4			
3) Ольшукская ремесленная школа	3	57	—	—	—	—	—	—	56	4	—	3	57	—	—	—	—	38	11	14			
4) Казенная начальная училища	213*	25470	3	—	354	—	17	—	713	25208	2	213	25470	3	—	—	254	9868	136267	51			
5) Двигательское канторатъ	—	—	78	—	—	—	—	—	—	78	—	—	78	—	—	—	—	37	10	13			
6) Воскресно-ремесленные училища	—	155	—	—	—	—	—	—	134	21	—	—	—	—	—	—	—	39	29	53			
7) Частная учебная заведениі	—	1806	—	—	106	—	—	—	1336	576	—	—	—	—	—	—	106	1028	207	819			
8) Деревскія училища	—	—	—	—	6	—	—	—	6	—	—	—	—	—	—	—	6	—	—	58			
Итого	319	27274	87	—	394	—	111	—	2335	26026	2	319	27074	87	—	—	394	11187	15407	859			
	28474						28474						28474										

*) Въ цифрѣ 213 заключаются число учащихся въ Клязскомъ православномъ училищѣ 52 мальчиковъ и 25 девочекъ.

Кѣлецкая мужская гимназія и общежитіе учениковъ.

Къ 1 января 1907 г. въ мѣстной мужской гимназіи состояло учащихся 271 изъ которыхъ—православныхъ 103, католиковъ 137, лютеранъ 3 и евреевъ 28. Благотворительныхъ пособій въ минувшемъ году учащимся выдаваемо не было. Въ общежитіи при гимназіи находилось 30 учащихся. Содержаніе общежитія въ 1906 году обошлось въ 7460 руб. 1 коп.

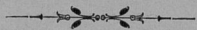

Пинчовская мужская прогимназія.

Къ 1 января 1907 г. въ Пинчовской мужской прогимназіи состояло учащихся 173 изъ которыхъ православныхъ 9, католиковъ 162 и евреевъ 2. Стипендій и денежныхъ пособій учащимся отпущено 200 руб. Содержаніе прогимназіи обошлось въ 20734 руб. 97 коп.



VI. Поземельное устройство крестьянъ.

Дѣятельность крестьянскихъ учреждений по земельному устройству крестьянъ и рѣшенію возникающихъ между ними и владѣльцами имѣній споровъ разлилась въ 1906 г. въ слѣдующихъ данныхъ:

Коммисарами по крестьянскимъ дѣламъ были рассмотрѣны слѣдующія дѣла:

О внесеніи въ табели и данныя дополнительныхъ надписей по ошибкамъ, вкравшимся въ табели и данныя (ст. 3215 пост. Учред. Комитета и Высочайшее повелѣніе 2 мая 1873 г.) производилось дѣлъ 58, постановлено рѣшеній и заключеній 46, осталось неразматрѣнныхъ къ 1 января 1907 г. 12.

О разрѣшеніи граничныхъ споровъ, возникшихъ при межеваніи и отграниченіи крестьянскихъ земель (ст. 592 пост. Учред. Комитета) находилось дѣлъ 136, разматрѣно 115.

О точномъ опредѣленіи вида и размѣровъ крестьянскихъ сервитутовъ (ст. ст. 1302, 2800 и 2874 тѣхъ же постановленій) дѣлъ не было.

О нарушеніи сервитутовъ (Высочайшее повелѣніе 4 мая 1876 г. и ст. 2966 пост. Учред. Комитета) находилось дѣлъ 428, разматрѣно 221 и осталось неразматрѣнныхъ къ 1 января 1907 г. 207.

По засвидѣтельствованію добровольныхъ сдѣлокъ: предстояло засвидѣтельствовать сдѣлокъ 22, засвидѣтельствовано 13, отказано въ засвидѣтельствованіи 4, осталось незасвидѣльствованныхъ 5.

Губернскимъ Присутствіемъ по крестьянскимъ дѣламъ были разматрѣны слѣдующія дѣла: признано подлежащими утвержденію лѣсохозяйственныхъ плановъ 2, утверждено добровольныхъ сдѣлокъ 13, разрѣшено жалобъ по дѣламъ о нарушеніи сервитутовъ 36, разрѣшено граничныхъ споровъ, возникшихъ при межеваніи крестьянскихъ надѣловъ 21 и возникшихъ независимо отъ межеванія 89, разматрѣно дѣлъ объ ошибкахъ, вкравшихся въ ликвидаціонныя табели и данныя 27.

Въ собственность крестьянъ по утвержденнымъ Губернскимъ Присутствіемъ въ 1905 г. добровольнымъ сдѣлкамъ о замѣнѣ сервитутовъ поступило 586 дес. 137 саж.

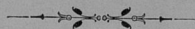

Г М И Н Н О Е У П Р А В Л Е Н І Е .

Изъ числа 128 гминъ въ губерніи состояло:

{	изъ однихъ селеній	78
	смѣшанныхъ	44
	посадскихъ	6

По числу жителей составъ гминъ колеблется отъ 4000 до 14000 душъ обоого пола.

Въ числѣ гминныхъ войтовъ было: крестьянъ 109, посадскихъ жителей 17 и дворянъ 2.

грамотных	по русски	—
	„ польски	2
	на обоихъ языкахъ	122
неграмотныхъ		4

Въ томъ числѣ: по выбору гминныхъ сходо́въ 50, войта и солтысовъ и уѣздныхъ начальниковъ 70, съ давнихъ поръ 34, всего 154.

Солтысовъ было: въ Андреевскомъ уѣздѣ 176, Влощовскомъ—183, Кѣлецкомъ—228, Олькушскомъ—223, Пинчовскомъ—378, Стопницкомъ—303 и Мѣховскомъ—440, а всего въ этихъ уѣздахъ—1931.

Гминныя управления помѣщались: 115 въ общественныхъ зданіяхъ и 13 въ наемныхъ.



ССУДО-СБЕРЕГАТЕЛЬНЫЯ КАССЫ.

Къ 1 января 1907 года въ губерніи дѣйствовали 132 ссудо-сберегательныя кассы, изъ которыхъ 43 открыты на средства Правительства, 38 на общественныя суммы и 51 на основаніи ст. 6 устава о ссудо-сберегательныхъ кассахъ, на прибыли отъ правительственнаго капитала.

Къ 1 января 1907 г. во всѣхъ кассахъ находилось:

основнаго капитала	133764 р. 53 ¹ / ₂ к.
пожертвованій въ пользу кассъ	169 р. 91 к.
чистой прибыли къ 1 января 1906 г. капиталъ этотъ со времени открытія кассъ принесъ	1169510 р. 52 к.
а за 1906 годъ	59459 р. 30 к.
И т о г о	1362904 р. 26¹/₂ к.

Кромѣ того въ кассахъ находилось:

вкладовъ процентныхъ и безпроцентныхъ	3498622 р. 18 ¹ / ₂ к.
процентовъ на вклады, не выданныхъ еще кассами	165408 р. 41 ¹ / ₂ к.
Такимъ образомъ въ оборотахъ всѣхъ кассъ находилось	5026934 р. 86 ¹ / ₂ к.



КРЕСТЬЯНСКІЙ ПОЗЕМЕЛЬНЫЙ БАНКЪ.

Въ минувшемъ 1906 году по Кѣлецкой губерніи поступило 32 заявленія о ссудахъ на покупку земли, въ томъ числѣ отъ 28 товариществъ приторговавшихъ 1202,63 десятинъ земли при проектируемой ссудѣ въ 279751 руб. и отъ 4-хъ одиночныхъ покупщиковъ, заторговавшихъ 26,10 дес. съ расчетомъ получить 7175 руб. По всѣмъ заявленіямъ испрашивалось 286926 руб. на покупку 1223,73 дес. Что же касается выданныхъ ссудъ, то число ихъ равняется 52 на сумму 507130 руб.; ссуда эта выдана на покупку 3255,49 дес. земли. Разница въ числѣ поступившихъ заявленій о выдачѣ ссудъ и числѣ выданныхъ ссудъ объясняется тѣмъ, что нѣкоторые ссуды разрѣшены въ отчетномъ году по заявленіямъ поступившимъ еще въ 1905 году.

Изъ указанныхъ выше 52 ссудъ, —51 ссуда выдана товариществамъ на покупку 3244,99 дес. земли въ суммѣ 505430 руб. и 1 одиночкѣ на 10,50 дес. въ размѣрѣ 1700 руб. Независимо операцій по выдачѣ крестьянамъ ссудъ на покупку земли, разрѣшены въ 1906 году сдѣлки по продажѣ Банку земель 5 имѣній въ количествѣ 1741,87 дес.



Кѣлецкое отдѣленіе торговаго банка въ Лодзи.

	Руб.	ноп.	Руб.	ноп.
Оборотъ				
Общій оборотъ			48211888	14
Касса				
Остатокъ на 1 января 1906 года	31804	98		
Въ теченіе года поступило	6939427	17	6971232	15
" " " уплочено			6938886	12
Остатокъ на 1 января 1907 года			32346	03
Переводные счета				
Остатокъ на 1 января 1906 года	183901	59		
Въ теченіи года поступило	830126	59	1014028	18
" " " уплочено			808179	14
Остатокъ на 1 января 1907 года			205849	04
Процентные вклады				
Остатокъ на 1 января 1906 года	96834	33		
Въ теченіи года поступило	204267	25	300101	58
" " " уплочено			157644	21
Остатокъ на 1 января 1907 года			142457	37
Учетъ векселей				
Остатокъ на 1 января 1906 г. 1488 штукъ	352800	94		
Въ теченіи года учтено 8800 "	1811917	49	2164718	43
Итого 10288 "				
Въ теченіи года поступило 8509 "			1625713	29
Остатокъ на 1 января 1907 г. 1779 "			539005	14
Иностранная валюта				
Остатокъ на 1 января 1906 года	2913	69		
Въ теченіи года куплено	71228	28	74141	97
" " " продано			73207	21
Остатокъ на 1 января 1907 года			934	76
Собственные % бумаги				
Остатокъ на 1 января 1906 года	13422	47		
Въ теченіи года куплено	229500	16		
Прибыль по курсу	925	11		
" " купонамъ	517	79	244365	53
Въ теченіи года продано			231079	28
Остатокъ на 1 января 1907 года			13286	25
Инкассо векселей				
Остатокъ на 1 января 1906 года 103 штукъ	13019	33		
Въ теченіи года поступило 15590 "	2208925	92	2221945	25
Итого 15693 "				
Въ теченіи года уплочено 15632 "			2213786	85
Остатокъ на 1 января 1907 года 61 "			8158	40
Корреспонденты				
Оборотъ въ дебетъ			2461754	74
" " кредитъ			2292674	54
Остатокъ на 1 января 1907 года			169080	20

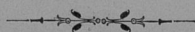

Балансъ.

<i>Активъ:</i>	а) ссуда за членами кассы	4032 р. 96 к.
	б) 2 билета внутреннего съ выгришами займа 1864 года сер. 9580 № 26 и 1866 г. сер. 7931 № 25 по биржевой цѣнѣ	700 р. — к.
	в) наличныя деньги въ кассѣ	594 р. 81 к.
	И т о г о	5327 р. 77 к.
<i>Пассивъ:</i>	а) капитала членовъ кассы	4920 р. 13 к.
	б) прибыли за отчетный годъ	407 р. 64 к.
	И т о г о	5327 р. 77 к.

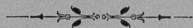

ОБЩЕСТВА ПОТРЕБИТЕЛЕЙ.

Обществъ потребителей въ Кѣлецкой губерніи существовало 6, а именно: въ гор. Кѣльцахъ, дер. Сухедневѣ (Кѣлецкаго у.), г. Олькушѣ, дер. Болеславѣ (Олькускаго у.), пос. Влоцовѣ и пос. Шекоцинахъ (Влоцовекаго у.).

Развивавшаяся съ каждымъ годомъ дѣятельность этихъ обществъ въ послѣднее время и отчетномъ году значительно стала уменьшаться, а нѣкоторыя изъ нихъ работали даже съ убыткомъ. Причиной сокращенія дѣятельности этихъ обществъ служить увеличивающаяся съ каждымъ годомъ конкуренція со стороны евреевъ торговцевъ; такъ что преслѣдуемая обществами цѣль снабжать своихъ членовъ продуктами хорошаго качества и по дешевымъ цѣнамъ явилась почти невозможной, въ особенности при тѣхъ расходахъ, которые неизбѣжны при веденіи торговли, какъ напр. наемъ квартиры, приказчиковъ, прислуги и т. п., чего обыкновенно въ большинствѣ случаевъ не требуется евреями торговцами.



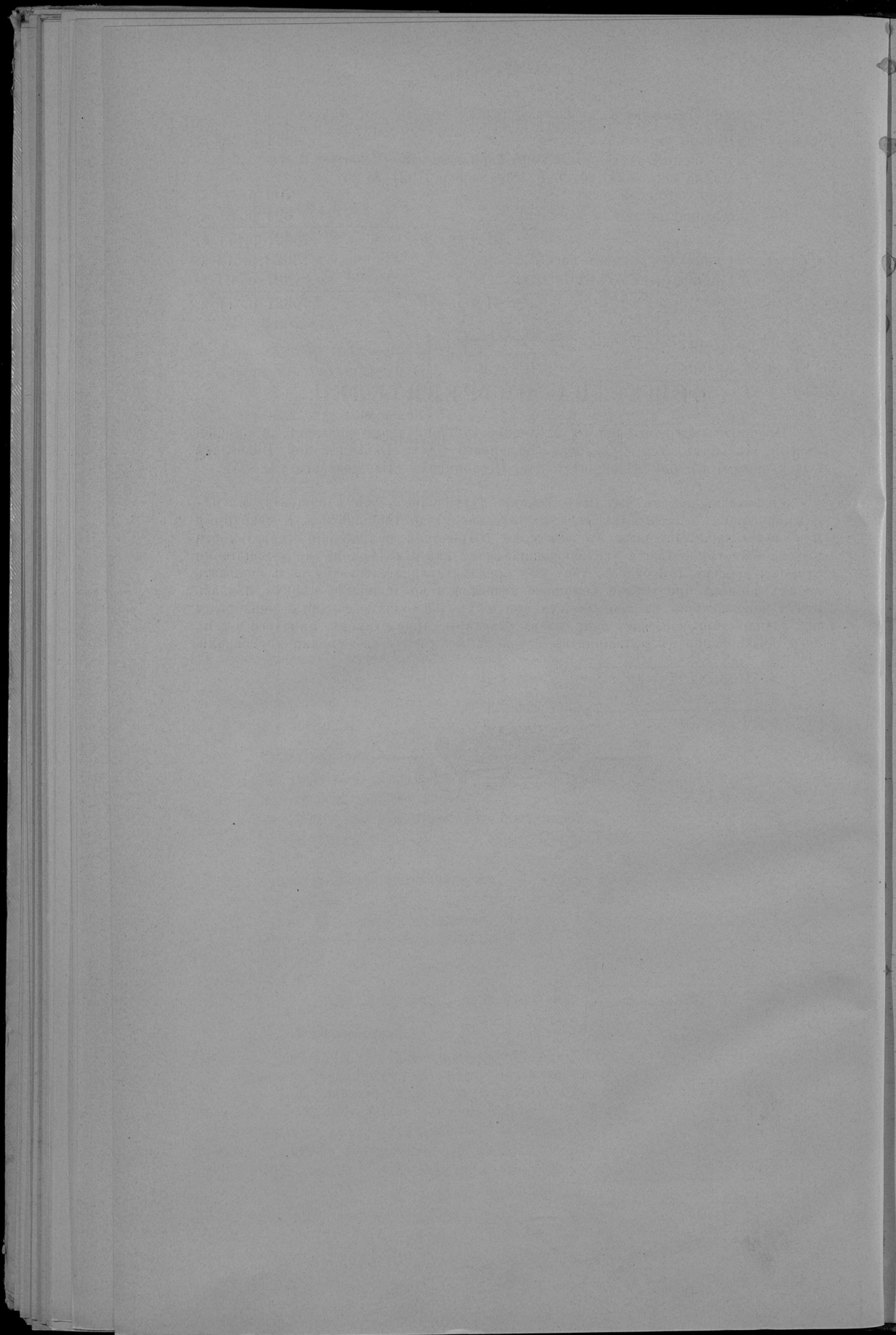

О Г Л А В Л Е Н І Е .

Естественныя и производительныя силы губерніи и экономическая дѣятельность населенія.

	СТР.
Земледѣліе	1
Обеспеченіе народнаго продовольствія	11
Губернская дирекція земскаго кредитнаго общества	—
О состояніи государственныхъ имуществъ: 1) экономическія имущества, 2) казенные лѣса и 3) лѣсоохранительный комитетъ	—
Горное дѣло	15
Фабрики и заводы	25
Фабричная и заводская промышленность	30
Торговля	34
Движеніе населенія	37

ПОДАТИ И ПОВИННОСТИ.

СБОРЫ.

Окладные	43
Транспортный	58
Свѣдѣнія о ходѣ взаимнаго страхованія въ Кѣлецкой губерніи	—
По застрахованію отъ чумы рогатаго скота	59
Дорожный	—
Гминные	60
Городскіе доходы и расходы	61
Акцизные сборы	62

ПОВИННОСТИ.

Квартирная	64
Подводная	65
Дорожная	—
Воинская	66

Общественное благоустройство и благочиніе.

Казенныя и общественныя зданія	75
Строительное дѣло	77
Дороги, мосты и перевозки	78
Почты, телеграфы и телефоны	—
Народная нравственность	81
Земская стража	88
Аресты и мѣста заключенія	—
Пожары и пожарное дѣло	91
Народныя бѣдствія	92

Народное здравіе и общественное призрѣніе.

	стр.
Лѣчебное дѣло	93
Вускія минеральныя воды	94
Общественное призрѣніе	98
Народная трезвость	102
Насильственныя и случайныя смерти	104
Ветеринарное дѣло	105

Учебное дѣло.

Учебная дирекція и народное образованіе	107
Кѣлецкая мужская гимназія и общежитіе учениковъ	109
Пинчовская мужская прогимназія	--
<hr/>	
Поземельное устройство крестьянъ	110
Гминное управленіе	—
Судо-сберегательныя кассы	111
Крестьянскій поземельный банкъ	—
Кѣлецкое отдѣленіе торговаго банка въ Лодзи	112
Государственныя и почтово-телеграфныя сберегательныя кассы	113
Судо-сберегательная касса чиновниковъ Кѣлецкой Казенной Палаты и ея вѣдомства	114
Общества потребителей	115



Госуд. публичная
историческая
библиотека РСФСР
№ _____ 198 г.

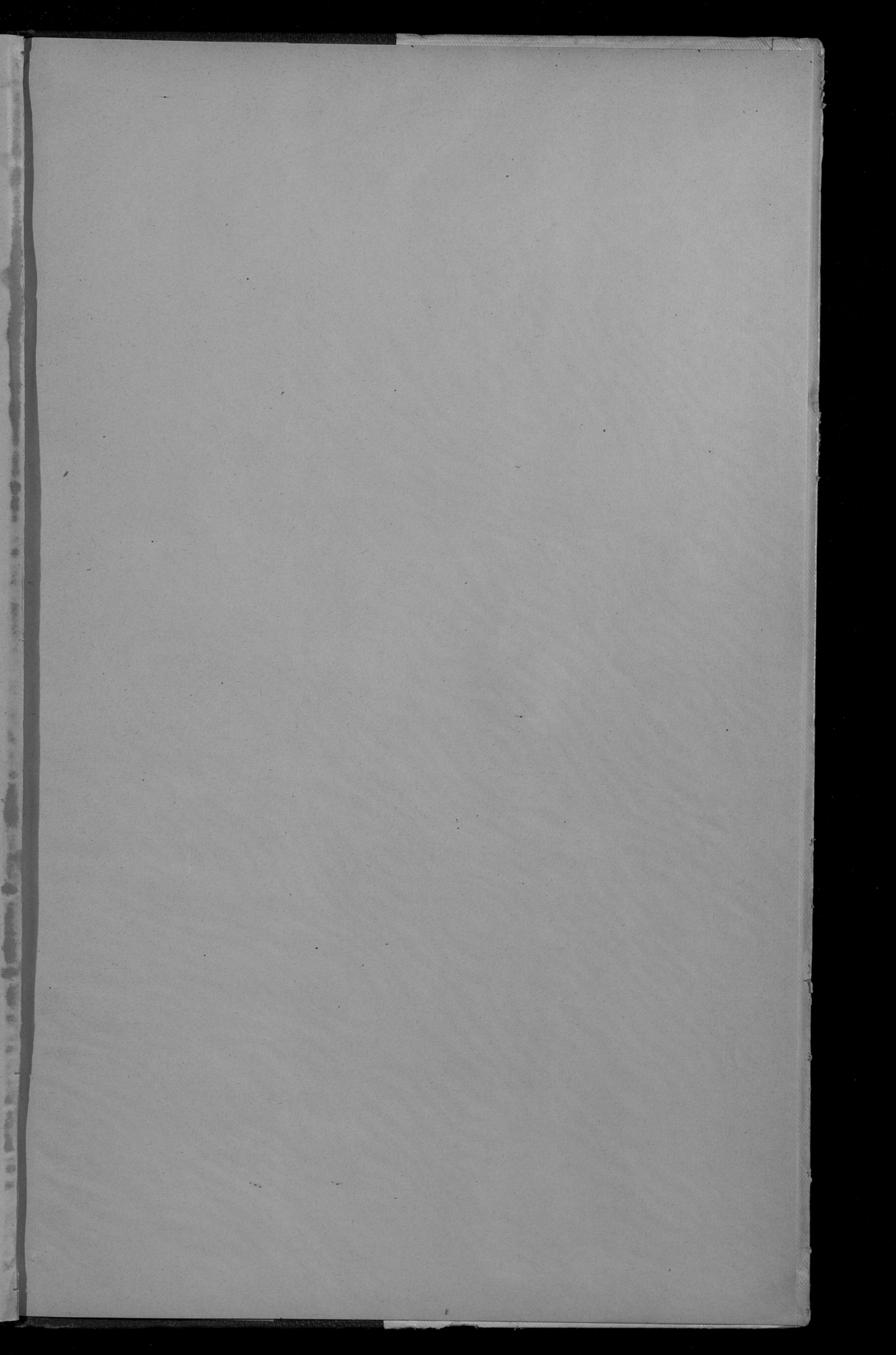

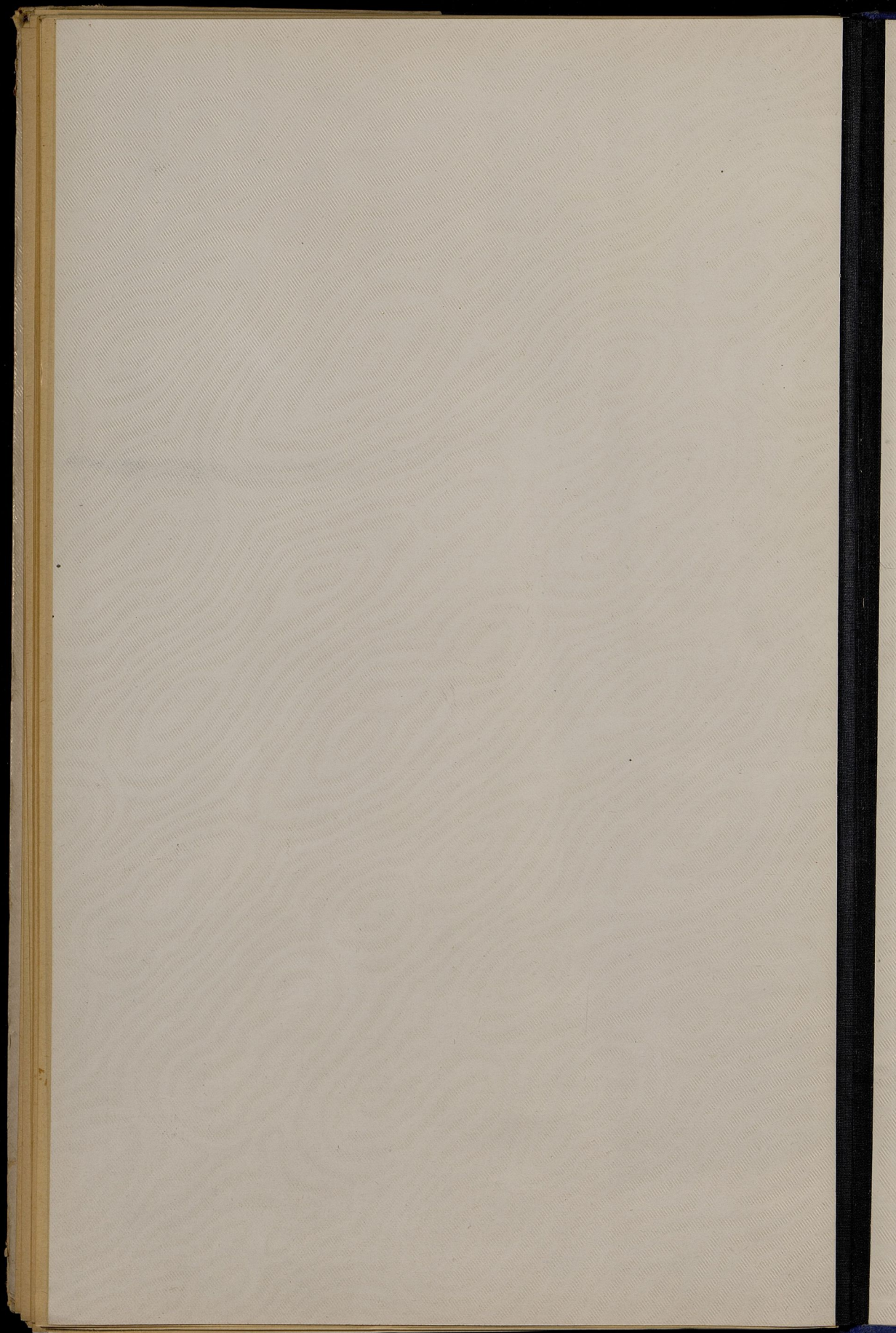

Dy. 10p
nep 5p

AM

