

5E Картельеры
10 нудереры
0-14 1908

5E
10
014

© 503012
Библиотечный фонд
И.И. Губина

1908

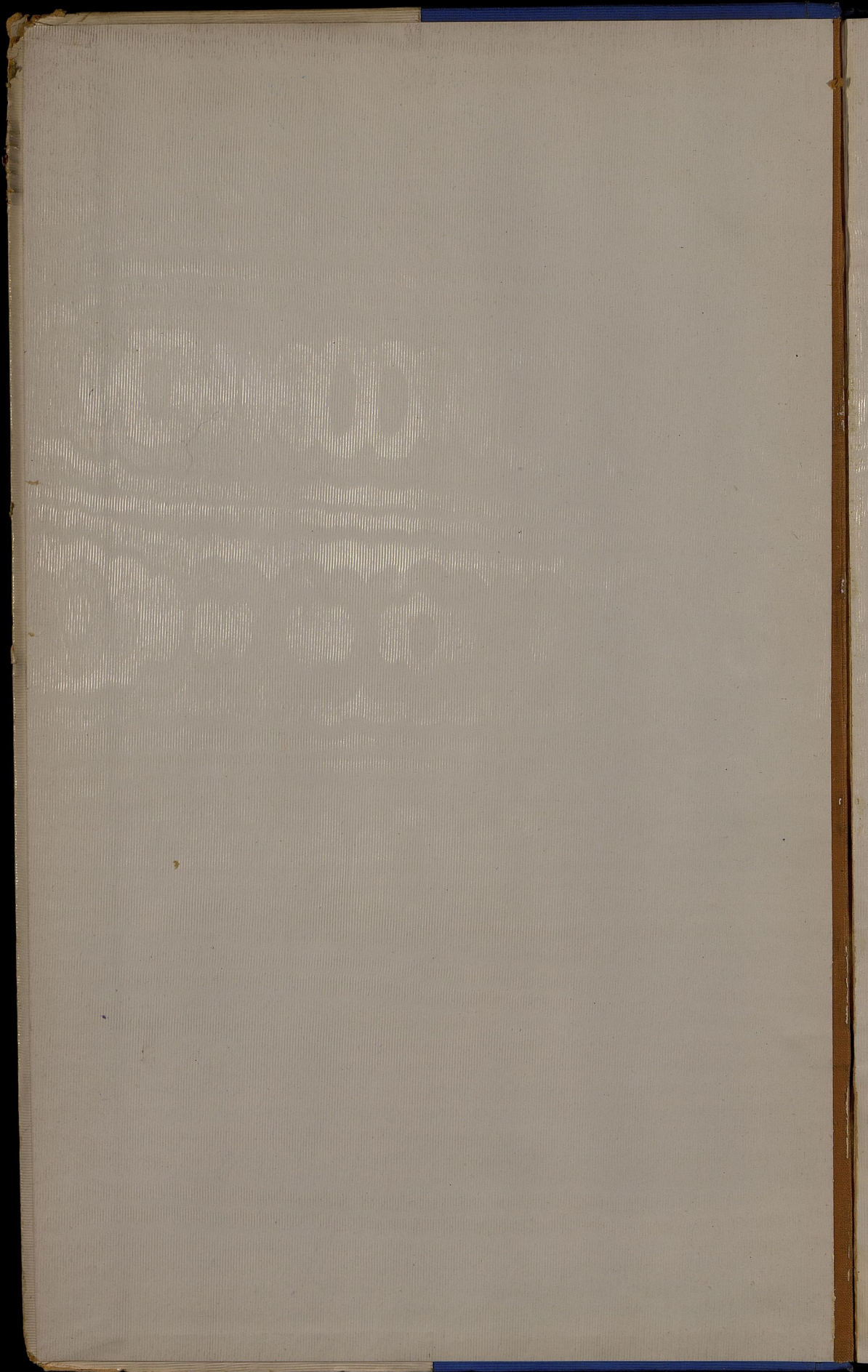

EXXVII-19

Библиотека Центрального
Статистического Управления
VIII
№ 6. 1924 г.
43619
Ростов-на-Дону

19 - 1000

4492
 VII 2

БЕ
 10
 014

Госуд. публичная
 историческая
 Библиотека РСФСР
 № 34092 1981 г.

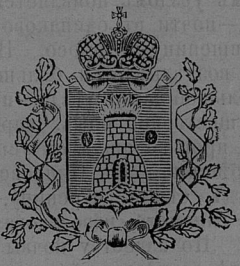

ОБЗОРЪ КЪЛЕЦКОЙ ГУБЕРНІИ ЗА 1908 ГОДЪ.

100535

I. Естественныя и производительныя силы и экономическая дѣятельность населенія.

ЗЕМЛЕДѢЛІЕ.

Пространство. Губернія занимаетъ площадь въ 864,465¹/₂ кв. дес. въ томъ числѣ принадлежитъ:

на г. Кѣльцы	1,380
Андреевскій	113,185 ¹ / ₂
Влоцковскій	118,476
Кѣлецкій	156,694
Мѣховскій	122,952
Олькушскій	112,668
Пипчовскій	103,478
Стопницкій	135,632

Главнымъ занятіемъ и источникомъ средствъ существованія крестьянъ и большей части христіанскаго населенія служатъ: земледѣліе, сельское хозяйство, отчасти ремесла и мелкая торговля, а евреевъ—исключительно торговля, промышленность и ремесла. Безземельные крестьяне Влоцковского уѣзда отлучаются на работу въ сосѣдніе фабричныя уѣзды Ченстоховскій и Бендинскій Петроковской губерніи.

Почва и гдѣ навои родится хлѣбъ. Въ окрестностяхъ гор. Кѣльць и Кѣлецкомъ уѣздѣ въ большинствѣ песчано-глинистая или песчано-известковая и отчасти каменистая но пригодная для земледѣлія; на песчано-известковой застѣвается, преимущественно, рожь, ячмень, горохъ и картофель, а на песчано-глинистой—и пшеница. Въ Андреевскомъ уѣздѣ по правому берегу рѣки Ниды и въ верхнемъ теченіи ея по лѣвому почва состоитъ изъ чернозема, отчасти только песчаная, по лѣвому же въ среднемъ ея теченіи глинисто-каменистая, а въ нижнемъ—песчано-каменистая и песчаная. Въ гминахъ Собковъ и частяхъ гминъ Малопощской и Злотникокой сѣютъ преимущественно овесъ, ячмень, рожь и картофель, а въ остальныхъ мѣстностяхъ—вѣ хлѣба. Въ сѣверной части Влоцковского уѣзда почва—песчаная и каменистая, пригодная только для ржи, овса и коноплодъ; въ юго-западной части уѣзда и въ гминѣ Слупя—черноземъ, плодородный,

1/100

Распределение земли по национальностям:

		В О В Л А Д Ъ Н И И					И т о г о	
		русскихъ	кавалы	поляковъ	евреевъ	иностранцевъ		колонист. нѣмцевъ
У ъ з д ѣ	г. Кѣльцы	147	80	1135	17	1	—	1380
	Андреевскій	3659	6305	95116 ¹ / ₂	2630	5475	—	113185 ¹ / ₂
	Влоцковскій	1770	4291	100100	9368	2555	392	118476
	Кѣлецкій	9046	38450	98761	4734	4507	1196	156694
	Мѣховскій	7468 ¹ / ₂	2256	107145	3304	2778 ¹ / ₂	—	122952
	Олькучскій	4080	10002	93733	2295	2558	—	112668
	Пинчовскій	5327 ¹ / ₂	697 ³ / ₄	91097	3404 ³ / ₄	2951	—	103478
	Столпницкій	4574	5487	115082	5800	3370	1319	135632
		В с е г о 864465 ¹ / ₂ кв. десятиць.						

Система хозяйства—разнообразная: у болѣе зажиточныхъ помѣщиковъ—4, 6, 8, 12 и многопольная и плодоперемѣнная, у большинства-же по недостатку средствъ и инвентари ведется по прежней 3-хъ польной системѣ съ разными измѣненіями, у крестьянъ—по преимуществу по 3-хъ польной системѣ съ нѣкоторыми улучшеніями, а нерѣдко безъ определенной системы. Въ Пинчовскомъ уѣздѣ крестьяне ведутъ хозяйство 4-хъ и даже многопольное; усовершенствованныя сельско-хозяйственныя машины и орудія, кромѣ помѣщичьихъ хозяйствъ, вводятся также постепенно и въ крестьянскія хозяйства.

Погода и ея вліяніе на посѣвы, ростъ и уборку хлѣбовъ. Начало и окончаніе посѣвовъ и уборки хлѣбовъ. Объясненіе полей озимыми хлѣбами осенью минувшаго года произведено своевременно при благопріятной погодѣ, за исключеніемъ Андреевскаго и Влоцковскаго уѣздовъ, гдѣ посѣвы озимыхъ хлѣбовъ запоздали по причинѣ продолжавшейся до поздней осени засухи, которая, благодаря песчаной почвѣ, была особенно здѣсь ощутительна и отразилась вредно на всходахъ озимыхъ хлѣбовъ, оказавшихся слабыми и рѣдкими; въ Андреевскомъ же уѣздѣ многіе посѣвы взошли уже подъ снѣгомъ, не смотря на то, что были засѣяны сравнительно своевременно. Въ остальныхъ мѣстахъ губерніи, болѣе ранніе посѣвы, произведенные во время перепадавшихъ въ началѣ августа дождей, взошли хорошо, поздніе же, особенно на возвышенныхъ и глинистыхъ мѣстахъ, взошли плохо, были очень рѣдки и за отсутствіемъ влаги выглядѣли хилыми. Въ концѣ октября выпалъ небольшой дождь, благотворно повліявшій на полевою растительность, которая значительно поправилась и во многихъ мѣстахъ успѣла даже до наступившей зимы окрѣпнуть. Зима началась во второй половинѣ ноября, была благопріятная для озимыхъ хлѣбовъ и отличалась небольшимъ количествомъ снѣга, частыми оттепелями и незначительными морозами и потому посѣвы къ веснѣ оказались вполне удовлетворительными, и въ Кѣлецкомъ уѣздѣ хорошими. Неудовлетворительныхъ всходовъ не было вовсе и перепашки не имѣли мѣста. Весна началась 10 марта и, благодаря перепадавшимъ дождямъ, была благопріятна для произрастанія хлѣбовъ. Посѣвъ яровыхъ окончился во второй половинѣ апрѣля. Лѣто было дождливое; въ началѣ благопріятствовало произрастанію полевой растительности, но, когда хлѣба созрѣли и началась уборка, дожди участились и чрезмѣрное количество влаги вредно отразилось на качествѣ зерна и соломы, такъ какъ хлѣба проросли во многихъ мѣстахъ еще на корню, а солома почернѣла и была годна только на подстилку. Такимъ образомъ ожидавшійся обильный урожай вышелъ едва удовлетворительнымъ.

Урожай хлѣбовъ въ 1908 году былъ удовлетворительный не хуже урожая 1907 г.

Погода во время сѣнокоса. Начало и окончаніе сѣнокоса. Количество собраннаго сѣна. Во время сѣнокоса и уборки сѣна 1-го и 2-го покосовъ погода не благоприятствовала, частые дожди препятствовали уборкѣ сѣна, которое убрано въ большинствѣ прогущимъ, по количеству болѣе прошлогоднаго.

Косеніе клевера и луговыхъ травъ перваго укоса началось 20 мая и окончено 28 іюля, а втораго—началось 1-го августа и окончено 2 октября. Уборка затянулась по причинѣ дождливой погоды.

Лугового и полевого сѣна съ обоихъ укосовъ и кормовыхъ травъ собрано въ уѣздахъ:

	лугового	полевого
г. Кѣльцахъ	101 пуд.	9000 пуд.
Андреевскомъ	987249 „	1236315 „
Влощовскомъ	1404158 „	834029 „
Кѣлецкомъ	1067624 „	416892 „
Мѣховскомъ	1240363 „	3154443 „
Олькушскомъ	395066 „	1035507 „
Пинчовскомъ	1868396 „	1571484 „
Стопницкомъ	2031425 „	1453377 „
Итого	8994382 пуд.	9711047 пуд.

а всего 18705429 пуд.

болѣе чѣмъ въ 1907 г. на 2580476 „

Среднія цѣны на озимые и яровыя хлѣба, сѣно и солому, послѣ уборки были слѣдующія:

	пшеница	рожь	ячмень	гречиха	овесъ	горохъ	картофель	сѣно	солома
	В А Ш У Д Ъ			И К О П Ъ Й К И			К О П Ъ Й К И		
	Р У Б Л И			И			К О П Ъ Й К И		
г. Кѣльцы	1 49	1 9	— 99	— —	— 95	1 50	— 30	50	48
Андреевскій	1 45	1 20	— 1 10	— —	— 1 5	1 60	— 30	40	30
Влощовскій	1 45	1 20	— 90	1 5	— 95	1 25	— 24	52	50
Кѣлецкій	1 50	1 30	— 1 10	1 24	1 —	1 33	— 28	50	30
Мѣховскій	— 95	— 90	— 90	— 80	1 —	1 25	— 25	50	30
Олькушскій	1 25	1 10	1 —	— 1 35	— 90	1 30	— 30	50	35
Пинчовскій	1 50	1 29	1 —	— —	— 90	1 —	— 22	45	32
Стопницкій	1 38	1 5	— 80	— 95	— 80	1 10	— 30	41	45

Цѣны на хлѣбъ въ сравненіи съ прошлогодними повысились влѣдствіе недорода въ нѣкоторыхъ губерніяхъ Имперіи и неблагоприятной погоды во время уборки, почему много хлѣба погибло, а собранный хлѣбъ получился плохаго качества.

Цѣны на землю. Продажная цѣна на десятину земли колеблется отъ 50 до 600 рублей, смотря по качеству; а арендная—отъ 3 до 40 рублей.

Огородничество и садоводство въ губерніи, не составляя самостоятельныхъ отраслей хозяйства, существуетъ исключительно для домашнихъ потребностей населенія и меньше всего развито по причинѣ скудности почвы въ Олькушскомъ уѣздѣ, замѣтнѣе эти отрасли въ Кѣльцахъ. Садоводство нѣсколько выдѣляется также у крестьянъ въ селахъ Бѣлины и Каконинъ Кѣлецкаго уѣзда, Конечно—Влощовскаго и Петроковице—Стопницкаго, а также въ имѣніи Кржелевъ, гмины Мстычевъ, Андреевскаго уѣзда. Въ названныхъ мѣстностяхъ почти при каждой крестьянской избѣ имѣются фруктовые сады. Послѣ устройства въ 1902 году для учащихся въ низшихъ учебныхъ заведеніяхъ Кѣлецкаго губерніи прудовъ древеснаго насажденія, среди крестьянъ появилось стремленіе къ заведенію фруктовыхъ садовъ на своихъ усадьбахъ. Особаго предмета торговли или промысла огородничество и садоводство не составляютъ. Незначительный, въ общемъ, избытокъ фруктовъ и овощей распродается въ базарные дни въ городахъ, посадахъ и нѣкоторыхъ болѣе значительныхъ селахъ. Почти все болѣе или менѣе обширные фруктовые сады обыкновенно сдаются въ аренду евреймъ. Урожай фруктовъ и овощей въ отчетномъ году былъ средній, а въ Стопницкомъ уѣздѣ хорошій.

Воздѣлываніе свекловицы не смотря на многія благоприятныя условія, въ болѣе значительныхъ размѣрахъ производится только въ нѣкоторыхъ мѣстностяхъ Влощовскаго (по границѣ Ново-Радомскаго уѣзда, Петроковской губ.), Мѣховскаго, Пинчовскаго и Стопницкаго уѣздовъ, преимущественно на помѣщичьихъ земляхъ; свекловица сбывается на сахарныя заводы губерніи (въ д. Казимержъ—„Лубна“ и „Шренява“) и за ея предѣлы (дер. Сильничка, Петроковской губ. и Рытвицскій Сандомирскаго уѣзда, Радомской

губерніа). Въ Кѣлецкомъ, Андреевскомъ и Олькушскомъ уѣздахъ севекловица воздѣлывается на кормъ для скота, отчасти для домашнихъ надобностей и на мѣстныхъ базарахъ имѣть незначительный сбытъ. Площадь заздѣваемая севекловицей простирается отъ 30000—40000 дес. и даетъ чистаго дохода отъ 50 до 80 руб. съ десятины. Кромѣ того, въ гминѣ Тучемпы, Стопницкаго уѣзда севекловица воздѣлывается для семянъ, сбываемыхъ въ Россію и за границу, сборъ семянъ въ отчетномъ году далъ съ десятины 125 пуд., чистый же доходъ составилъ 125 до 180 руб. съ десятины.

Изъ маслбонныхъ растений събѣтся въ незначительныхъ количествахъ и въ болѣе крупныхъ владѣльческихъ хозяйствахъ сурѣница, съ десятины собирается ея въ среднемъ 5 четв., чистаго дохода получается 40—60 руб.

Вредныя настыномыя въ отчетномъ году не замѣчались, за исключеніемъ Олькушскаго уѣзда, гдѣ появилась гусеница, причинившая вредъ капустѣ.

Сбытъ сельскохозяйственныхъ продуктовъ производится на ярмаркахъ и базарахъ, бывающихъ въ разныхъ мѣстностяхъ губерніи и сосредоточенъ преимущественно въ рукахъ евреевъ.

Полевая сельскохозяйственная работы въ отчетномъ году производились мѣстными жителями.

Наемныя цѣны на земледѣльческій трудъ были слѣдующія:

		Н О Д Е Н Н О																	
		Во время посѣвовъ			Во время сѣнокосовъ			Во время жатвы и уборки хлѣбовъ											
		рабочему съ лошадей	рабочему пѣшему	работницѣ	рабочему съ лошадей	рабочему пѣшему	работницѣ	рабочему съ лошадей	рабочему пѣшему	работницѣ									
		р	у	в	л	и	и	к	о	п	ѣ	ѣ	к	п					
г. Кѣльцы	2	—	—	50	—	45	2	—	—	55	—	50	2	—	—	60	—	55	
Уѣзды	Андреевскій	1	80	—	50	—	35	1	50	—	65	—	45	2	—	70	—	50	
	Влоцковскій	2	15	—	40	—	30	1	85	—	65	—	35	3	—	1	—	50	
	Кѣлецкій	2	50	—	65	—	45	2	—	—	50	—	40	2	50	—	60	—	45
	Мѣховскій	2	10	—	50	—	30	2	—	—	55	—	35	2	50	—	55	—	50
	Олькушскій	2	50	—	50	—	40	2	50	—	75	—	50	3	—	—	75	—	50
	Пинчовскій	2	—	—	60	—	30	2	50	—	40	—	30	2	50	—	60	—	40
Стопницкій	1	75	—	45	—	40	1	90	—	45	—	40	2	—	—	60	—	50	

Цѣны на рабочія руки въ отчетномъ году сравнительно съ 1907 г. мало измѣнились.

Снотоводство, какъ главная вспомогательная отрасль сельскаго хозяйства, въ смыслѣ рабочей силы и средства для удобрения земли, не отличается въ губерніи особымъ развитіемъ; главныя причины тому служатъ: недостатокъ хорошихъ и обширныхъ пастбищъ, а также сравнительно небольшой сбытъ скота, количество котораго въ губерніи простиралось въ отчетномъ году до 354040 головъ, распредѣляясь по уѣздамъ такимъ образомъ:

		Лошадей	Рогатаго скота	Овецъ	Свиней	Козъ	Осоловъ	Мулозь	ИТОГО
г. Кѣльцы		434	480	—	20	9	—	—	943
Уѣзды	Андреевскій	14426	21805	11216	3399	92	5	—	50943
	Влоцковскій	12642	21432	5428	1835	37	8	4	41386
	Кѣлецкій	9160	22154	2621	1520	20	8	—	35483
	Мѣховскій	20917	26615	3930	9348	350	5	5	61170
	Олькушскій	11984	21681	4161	5188	279	6	—	43299
	Пинчовскій	18240	32380	4220	7400	100	1	—	62341
Стопницкій	17515	35980	2710	2237	23	5	5	58475	

Всего 354040 головъ скота.

Общее количество скота въ отчетномъ году по сравненію съ 1907 году увеличилось на 5961 голову.

Овцеводство въ губерніи съ каждымъ годомъ значительно сокращается, причиною чему служатъ: парцеляція имѣній, развитіе хлѣбопашества, недостатокъ соответственныхъ пастбищъ, крайне ограниченный сбытъ баранины, дорого стояющій уходъ за овцами, отдаленность суконныхъ и шерстопрядильныхъ фабрикъ и связанное съ этимъ обстоятельствомъ пониженіе цѣнъ на шерсть.

Среднія цѣны на скотъ въ отчетномъ году стояли слѣдующія:

	жеребенокъ	жеребенокъ	жеребенокъ	жеребенокъ	быкъ	волъ	корова	теленокъ	овца	свинья	поросенокъ
	И	У	И	И	И	И	И	И	И	И	И
г. Кѣльцы	60—120	50—100	50—90	25—30	60—80	50—80	40—50	5—8	3—5	15—70	3—7
Уѣзды											
Андреевскій	150	110	100	15	110	90	65	10	5	40	4
Влоцковскій	155	120	85	25	90	85	65	10	5	40	6
Кѣлецкій	150	125	100	30	70	65	55	15	4	60	10
Мѣховскій	130	80	70	25	80	60	50	8	4	35	8
Ольшувскій	150	95	80	20	75	60	65	3	4	50	3
Пинчовскій	200	140	125	45	105	100	80	10	6	40	5
Стопницкій	95	70	60	20	80	78	40	7	5	15	3

Матеріальный бытъ помѣщиковъ и крестьянъ. Не смотря на развитіе полевой культуры и введеніе усовершенствованныхъ земледѣльческихъ орудій, улучшенія матеріальнаго быта помѣщиковъ—владѣльцевъ крупныхъ хозяйствъ, исключая нѣсколькихъ, находящихся въ исключительныхъ условіяхъ—не замѣчается по причинѣ низкихъ цѣнъ на хлѣбъ, дороговизны рабочихъ рукъ, отсутствія дешеваго кредита, нерациональнаго веденія хозяйства и общей задолженности имѣній, къ тому же крупные землевладѣльцы не въ состояніи сами вести хозяйство, а ведутъ его чрезъ посредство другихъ и даже третьихъ лицъ—безъ развитія промышленныхъ отраслей сельскаго хозяйства; вълѣдствіе соседства фабричной Петроковской губ., для помѣщиковъ бываетъ затруднительно подыскать достаточно рабочихъ рукъ и подходящихъ лицъ для веденія хозяйства и потому они ведутся лицами мало опытными въ с.-х. дѣлѣ. Большинство помѣщиковъ принуждено уменьшать свои хозяйства, продавая и сдавая въ аренду имѣнія частями крестьянамъ при содѣйствіи крестьянскаго банка или же евреямъ. Въ среднихъ и мелкихъ помѣщичьихъ хозяйствахъ замѣчается улучшеніе: лично участвуя въ дѣлѣ сельскаго хозяйства, такіе помѣщики имѣютъ возможность быть больше въ курсѣ дѣла и болѣе развить полевою культуру. Экономическій бытъ крестьянъ, сравнительно съ помѣщичьимъ, благодаря личному усердию труду ихъ представляется болѣе благоприятнымъ.

ОБЕЗПЕЧЕНІЕ НАРОДНАГО ПРОДОВОЛЬСТВІЯ.

Для обезпеченія народнаго продовольствія на случай неурожая, въ Кѣлецкой губерніи, какъ и вообще во всемъ Привислинскомъ краѣ, не существуетъ какихъ-либо общественныхъ мѣропріятій, какъ то: запасныхъ хлѣбныхъ магазиновъ, продовольственныхъ капиталовъ и пр., обезпеченіе же народнаго продовольствія находится исключительно въ зависимости отъ степени урожая хлѣбовъ. Отсутствіе организованной системы мѣропріятій на случай неурожая объясняется тѣмъ, что при той степени культуры земли и разнообразія посѣвовъ, какіе практикуются въ краѣ, полные и одновременные неурожаи всѣхъ вообще засѣваемыхъ хлѣбовъ маловѣроятны. Главнымъ продуктомъ народнаго продовольствія служатъ картофель, урожай котораго обыкновенно бываетъ не ниже самъ шесть, зерновые же хлѣба служатъ лишь необходимымъ дополненіемъ въ питаніи населенія и большей частью поступаютъ въ мѣстную продажу. Урожай отчетнаго года былъ удовлетворительный.

Полагая на прямой нормѣ, за годичное продовольствіе каждаго человѣка безъ различія пола, возраста и состоянія по 1½ четверти зерноваго хлѣба и по 2½ картофеля, получимъ, что за отчисленіемъ количества хлѣба и картофеля необходимаго на продовольствіе населенія, таковаго хватить на обезпеченіе полей озимыми и яровыми посѣвами, съ излишкомъ для продажи.

ГУБЕРНСКАЯ ДИРЕКЦІЯ ЗЕМСКАГО КРЕДИТНАГО ОБЩЕСТВА.

Въ отчетномъ 1908 году выдано сеудъ подъ залогъ заложенныхъ уже имѣній выдано добавочныхъ 4½% сеудъ закладными листами 159600 руб.

Сумма всѣхъ сеудъ подъ залогъ 549 имѣній составляла 11395000 рублей.

Въ 1908 году возвращено досрочно сеудъ по 12 имѣніямъ полностью, частично по 22 имѣніямъ на сумму 269650 руб.

Срочные платежи по выданнымъ въ 1908 году и добавочнымъ сеудамъ составляли 8937 руб. 60 коп.

Срочные платежи по всѣмъ сеудамъ составляли 644766 рублей.

О СОСТОЯНИИ ГОСУДАРСТВЕННЫХ ИМУЩЕСТВЪ.

Г.

ЭКОНОМИЧЕСКІЯ ИМУЩЕСТВА.

1) Къ 1 января 1908 года въ Кѣлецкой губерніи находилось государственныхъ имуществъ а именно:

а)	оброчныхъ статей, усадебъ, мельницъ, домовъ, плацевъ, рудоконій и другихъ недвижимостей, сдаваемыхъ во временную аренду, въ числѣ которыхъ заключаются статьи, отданныя горному и почтовому вѣдомствамъ безъ опредѣленія срока пользованія	195
б)	маіоратовъ, съ которыхъ взимается излишекъ дохода	2
в)	проданныхъ казенныхъ недвижимостей, по которымъ взимается разсроченными платежами продажный капиталъ	28
И т о г о		225

2) Извлеченіе доходовъ въ отчетномъ году производилось посредствомъ отдачи въ аренду на опредѣленный срокъ, а равно взиманія безсрочныхъ чиншей и полученіе безсрочныхъ платежей по продажамъ или выкупамъ имѣній.

Въ 1908 году отъ государственныхъ имуществъ и оброчныхъ статей поступило дохода а именно:

а)	отъ оброчныхъ статей	6448 р. 60 к.	356 р. 91 к.
б)	излишка дохода отъ маіоратовъ	252 р. 70 к.	2 р. 3 к.
в)	отъ продажи и выкупа недвижимыхъ имѣній, а также имущества и оброчныхъ статей поступило въ казну на основаніи Высочайшихъ указовъ въ 1864—1865 г.г., а также конфискованныхъ имѣній	21236 р. 76 к.	371 р. 74 к.
г)	возвратъ издержекъ за устройство и передачу маіоратовъ	123 р. — к.	3 р. 72 к.
д)	отъ продажи негоднаго имущества	16 р. 65 к.	— р. — к.
И т о г о		28812 р. 11 к.	

Къ 1 января 1909 года осталось казенныхъ, подушныхъ и конфискованныхъ статей разныхъ наименованій 187.

Къ 1 января 1909 года осталось невзысканныхъ разнаго рода недоимочныхъ платежей съ земельныхъ имуществъ, главнѣйшіе за давніе годы а именно:

а)	по оброчнымъ статьямъ	9052 р. 38 к.
б)	по продажѣ подушныхъ казенныхъ и конфискованныхъ имѣній	5457 р. 23 к.
в)	излишекъ-доходовъ отъ маіоратовъ	108 р. 59 к.
И т о г о		14618 р. 20 к.

Къ устраненію этихъ недоимокъ приняты надлежащія мѣры.

4) Въ отчетномъ году ни одно изъ имѣній не находилось въ казенной администраціи и таковая въ отчетномъ году учреждаема не была.

5) Въ отчетномъ году продано четыре казенныхъ земельныхъ оброчныхъ статей.

6) Земли въ казенныхъ и подушныхъ имѣніяхъ и оброчныхъ статьяхъ состояло 2015,27 десятины.

Преобладающая система хозяйства была многопольная, а только въ мелкихъ оброчныхъ статьяхъ трехпольная; свѣдѣній о степеняхъ урожая зерна и корнеплодовъ не имѣется; равнымъ образомъ не имѣется свѣдѣній о размѣрѣ сборовъ съ казенныхъ земель хозяйственнаго вѣдомства, которые арендаторы, на основаніи заключенныхъ съ ними контрактовъ обязаны непосредственно вносить въ такомъ количествѣ, какое на каждый годъ устанавливается надлежащими властями.

II.
КАЗЕННЫЕ ЛѢСА.

Къ 1 января 1908 года въ Кѣлецкой губерніи состояло казенныхъ лѣсовъ:

1) Въ Кѣлецкомъ уездѣ.

а) I разряда	единственного владѣнія казны	19548,00 дес.
б) X „	маіоратныхъ, состоящихъ подъ надзоромъ каз. лѣсничихъ	902,90 „
в) XI „	горныхъ	31087,40 „
	Итого	51538,30 дес.

2) Въ Пинчовскомъ уездѣ.

а) I разряда	единственного владѣнія казны	460,20 дес.
б) X „	маіоратныхъ, состоящихъ подъ надзоромъ каз. лѣсничихъ	451,60 „
в) VIII „	проданныхъ съ разерочкою платежа	7,00 „
	Итого	918,80 дес.

3) Въ Стопницкомъ уездѣ.

а) I разряда	единственного владѣнія казны	5185,30 дес.
б) X „	маіоратныхъ, состоящихъ подъ надзоромъ каз. лѣсничихъ	1851,90 „
	Итого	7037,20 дес.

4) Въ Влоцковскомъ уездѣ.

а) I разряда	единственного владѣнія казны	4229,20 дес.
б) X „	маіоратныхъ, состоящихъ подъ надзоромъ каз. лѣсничихъ	664,40 „
	Итого	4893,60 дес.

5) Въ Мѣховскомъ уездѣ.

а) I разряда	единственного владѣнія казны	2203,10 дес.
б) X „	маіоратныхъ, состоящихъ подъ надзоромъ каз. лѣсничихъ	770,90 „
в) XVII „	проданныхъ съ условіемъ веденія въ нихъ правильного лѣсного хозяйства	55,10 „
	Итого	3029,10 дес.

6) Въ Олькушскомъ уездѣ.

а) I разряда	единственного владѣнія казны	9930,80 дес.
б) X „	маіоратныхъ, состоящихъ подъ надзоромъ каз. лѣсничихъ	1667,30 „
в) VIII „	подушныхъ, проданныхъ въ частную собственность съ разерочкою платежа	32,00 „
	Итого	11630,10 дес.

7) Въ Андреевскомъ лѣсничествѣ.

а) I разряда	единственного владѣнія казны	5981,90 дес.
б) X „	маіоратныхъ, состоящихъ подъ надзоромъ каз. лѣсничихъ	526,30 „
в) VIII „	подушныхъ, проданныхъ въ частную собственность съ разерочкою платежей	20,30 „
	Итого	6528,50 дес.

А всего въ Кѣлецкой губерніи 85575,60 дес.
Въ томъ числѣ собственно подъ лѣсомъ 80191,00 дес.

Въ отчетномъ году въ дачахъ лѣсничества Кѣлецкой губерніи:

а)	назначено была лѣса къ отпуску смѣтой:	
	1. для сплошной рубки	704,21 дес.
	2. для выборочной рубки	1454,80 дес.
б)	дѣйствительно отпущено:	
	1. сплошной рубкой	513,43 дес.
	2. выборочной рубкой	456,77 дес.

Всего же по массѣ въ счетъ смѣтнаго назначенія продано и отпущено:

1. строеваго и подѣлочнаго лѣса	{ хвойныхъ породъ	21387,44 к. с.
	{ лиственныхъ породъ	2530,86 к. с.

2. дровъ { хвойныхъ породъ	8086,90 к. с.
лиственныхъ породъ	2235,22 к. с.
3. хвороста и хмыза разныхъ породъ	850,98 к. с.
4. пней и корней разныхъ породъ	492,57 к. с.

Таксовая стоимость всѣхъ проданныхъ и отпущенныхъ бесплатно лѣсныхъ матеріаловъ составляетъ сумму 507918 руб. 19 коп.

Въ отчетномъ году по лѣсничествамъ Кѣлецкой губерніи назначено было къ поступленію по смѣтѣ 726832 руб.

Дѣйствительно же поступило въ 1908 г. лѣсного дохода:

по § 21 ст. 8 отъ оброчныхъ статей и казенныхъ зданій лѣсныхъ	1193 р. 32 к.
по § 21 ст. 14 отъ продажи казенныхъ изданій	1 р. — к.
по § 22 лѣсныхъ доходовъ:	
ст. 1а отъ продажи лѣса	717631 р. — к.
ст. 4 отъ побочныхъ пользованій	10580 р. 9 к.
ст. 5 взысканіе за нарушеніе лѣсного устава	11038 р. 25 к.
по § 35 разные мелкіе случайные доходы:	
ст. 1 штрафы и взысканія:	
п. а по подрядамъ, поставкамъ и договорамъ	8403 р. 47 к.
п. в за нарушеніе уставовъ, узаконеній и постановленій	74 р. 55 к.
ст. 5 отъ продажи негоднаго и ненужнаго имущества	13 р. 30 к.
Всего поступило дохода	748934 р. 98 к.

Кромѣ того отпущено бесплатно лѣсныхъ матеріаловъ для казенныхъ и общественныхъ надобностей на сумму 18623 руб. 26 коп.

Денежное поступленіе отъ лѣсовъ за отчетный годъ менѣе противъ 1907 года не считая бесплатныхъ отпусковъ на 76086 руб. 36 коп.

Противъ оклада назначеннаго Министерствомъ лѣсного дохода оказалось болѣе на 22102 руб. 98 коп.

Съ цѣлью предоставленія мѣстному крестьянскому населенію и мѣщанамъ рольникамъ пріобрѣтенія нужныхъ имъ для собственной надобности лѣсныхъ матеріаловъ изъ первыхъ рукъ, казною продано таковыхъ въ отчетномъ году при поштучной продажѣ 103262 дерева на сумму 159194 руб. 47 коп.

Къ 1 января 1908 года оставалось всего недоимокъ 214449 руб. 66 коп.

Къ 1 января 1909 года осталось недоимокъ 195205 руб. 64 коп., въ томъ числѣ за лѣсонарушенія 188798 руб. 27 коп.

Въ отчетномъ году лѣсныхъ культурныхъ работъ произведено:

а) собрано сѣмянъ	155 п. 23 ф.
б) заложено питомниковъ на площади	6 д. 103 к. с.
в) засѣяно	197 д. 1563 к. с.
г) засажено	625 д. 1497 к. с.

Въ отчетномъ году въ лѣсничествахъ Кѣлецкой губерніи обнаружено нарушеній лѣсного устава:

а) по самовольнымъ порубкамъ 9311 случаевъ, на сумму ущерба	11020 р. 30 к.
б) по незаконной настьбѣ скота 2456 случаевъ, на сумму ущерба	2736 р. 26 к.
в) по пожарамъ 1 случай, на сумму ущерба	137 р. 7 к.
г) по нарушеніямъ правилъ хозяйства и безбилетному сплаву 1359 случаевъ на сумму ущерба	777 р. 38 к.

А всего 13127 случаевъ, на сумму ущерба 14671 р. 1 к.

Съ казенныхъ лѣсовъ и лѣсослужебныхъ усадьбъ въ отчетномъ 1908 году казною уплачено:

а) на содержаніе гминныхъ управленій и прочіе по гминнѣ расходы	16905 р. 35 к.
б) сбора на содержаніе гминныхъ судовъ	1193 р. 82 к.
в) 15% дорожнаго сбора	1390 р. 8 к.
Итого	19489 р. 25 к.

Л Ъ С О О Х Р А Н И Т Е Л Ь Н Ы Й К О М И Т Е Т Ъ

Сведѣнія отдѣльно по уѣздамъ, о лѣсныхъ дачахъ, подчиненныхъ надзору лѣсоохранительскаго управленія, къ 1 января 1909 года.

У ѣ з Д Ы	В ѣ с Т О М Ъ Ч И С Л Ѣ											Въ томъ же числѣ заключаются лѣсовъ								
	Лѣсовъ, подчиненныхъ надзору лѣсоохранительскаго управленія, состоятъ		Каменнаго лѣсного вѣдомства		Маоратныхъ		Крестьянскихъ лѣсныхъ надѣловъ		Прочихъ лѣсовъ крестьянскихъ обществъ равныхъ наименованій		Лѣсовъ переклей, монастырей, городовъ и другихъ установлений		Лѣсовъ частныхъ лицъ		Защитныхъ, на которыхъ утверждены планы хозяйствъ		Не прирваныхъ землями, но эксплуатиремыхъ по утвержденнымъ лѣсоохранительскимъ Комитетомъ планамъ хозяйства			
	Числ. дѣл.	Площадь в д. сѣтяхъ	Числ. дѣл.	Площадь в д. сѣтяхъ	Числ. дѣл.	Площадь в д. сѣтяхъ	Числ. дѣл.	Площадь в д. сѣтяхъ	Числ. дѣл.	Площадь в д. сѣтяхъ	Числ. дѣл.	Площадь в д. сѣтяхъ	Числ. дѣл.	Площадь в д. сѣтяхъ	Числ. дѣл.	Площадь в д. сѣтяхъ	Числ. дѣл.	Площадь в д. сѣтяхъ		
Каленій	366	49139, 9	35	46728,76	6	902, 2	72	367,00	226	316,00	8	192	19	633,94	—	5	408	—		
Андреевскій	108	15944,28	15	5564,95	1	112,25	49	1185,03	12	387,00	—	—	31	8758,35	1	109,62	25	3743,80	1	75,89
Влоцковскій	765	14840,17	7	4370,00	3	658,00	444	1726,00	238	1671,00	—	—	78	6415,17	1	74,26	21	4774,59	1	132,33
Мѣховскій	88	10438,59	17	2069,00	6	754,00	7	61,00	3	52	—	—	55	7502,59	—	—	30	3921,45	1	38,27
Олькучскій	636	27654,11	25	9758,35	8	1244,00	152	3119,00	402	2048,00	9	3319,00	40	8165,76	6	2436,64	15	5627,85	1	670,15
Пинчовскій	56	7489,54	4	378,92	5	883,00	2	25,00	12	187,00	—	—	33	6015,65	—	—	18	2869,97	—	—
Степанницкій	200	13416,54	13	4328,00	4	1442,00	128	501,00	28	914	—	—	27	5231,91	—	—	10	4892,44	—	—
И т о г о	2219	137923,13	116	73183,68	33	5995,45	854	6984,03	916	5575,00	17	3511,00	283	42723,57	8	2620,52	124	26238, 1	4	916,64

Изъ числа лѣсовъ показанныхъ въ графахъ 9, 10 и 11 принадлежатъ:

- казнѣ
- крестьянскимъ обществамъ 3
- разнымъ другимъ обществамъ и установлениямъ 1
- уѣзному вѣдомству 4
- частнымъ лицамъ 124

*) Лѣса частныхъ лицъ, обремененные крестьянскими сервитутами въ губ. Царства Польскаго въ графахъ 2—11 настоящей вѣдомости не показываются.

Изъ числа лѣсныхъ дачъ, показанныхъ въ графахъ 3—8 вѣдомости состояло подъ наблюдениемъ:

	Число казеннаго лѣсного управленія.	Полиціи.
Казеннаго лѣсного вѣдомства	73183,68 д.	—
Маіоратныхъ	5995,45 д.	—
Крестьянскихъ лѣсныхъ надѣловъ	4215,00 д.	2766,84 д.
Прочихъ лѣсовъ крестьян. обществъ	936,00 д.	4639,00 д.
Лѣсовъ церквей, монастырей, городовъ и другихъ установлений	—	3511,00 д.
Частныхъ лицъ	19181,78 д.	23494,38 д.
Итого	103511,91 д.	44411,22 д.

Изъ числа лѣсныхъ дачъ, показанныхъ въ графахъ 3—8 признана защитною 1 дача площадью 10,00 десятинъ.

Утвержденъ въ отчетномъ году планъ хозяйства на 1 защитную дачу площадью 957,57 десятинъ.

Разрѣшено разчѣсать въ теченіе 1908 года въ дачахъ:

	Казенныхъ		Разныхъ установлений		Частныхъ лицъ	
	Число случаевъ	Десятинъ	Число случаевъ	Десятинъ	Число случаевъ	Десятинъ
На основаніи ст. 720 лѣсного устава по пунктамъ:	1	—	—	—	3	17,85
	2	—	—	32,4	1	58,27
	3	—	—	—	1	136,7
	7	—	—	8,00	—	—
	9	—	—	6,23	—	—
	10	1	104	1	76,26	9
Итого	1	104	4	122,89	14	531,59
Въ томъ числѣ подъ временное сельскохозяйствен. пользованіе:						
а) по планамъ лѣсного хозяйства	—	—	1	32,4	—	—
б) безъ плана лѣсного хозяйства	—	—	—	—	1	58,27

Изъ общаго пространства разрѣшенной къ обращенію въ другой видъ угодій лѣсной площади разрѣшено подъ расчѣску для нуждъ крестьянъ (какъ крестьянскихъ, такъ и въ владѣльческихъ и прочихъ лѣсовъ) 11 случаевъ 499,03 дес.

Утверждено для дачъ не защитныхъ, частныхъ лицъ, 7 плановъ хозяйства, всего на площади 1037,65 дес. Въ томъ числѣ: при сплошной рубкѣ 6 плановъ 961,76 дес. и при выборочной рубкѣ 1 планъ 75,89 дес.

Возбуждено въ отчетномъ году 3 преслѣдованія, по 3 прот. нарушеній положенія о сбереженіи лѣсовъ. Въ томъ числѣ: а) по опустошительнымъ рубкамъ въ 2 случаяхъ, на сумму 917 руб. 88 коп. и б) по расчѣткамъ въ дачахъ незащитныхъ 1 случай, на сумму 1800 рублей.

Разрѣшена единовременная (или на срокъ дѣйствія контракта) вырубка по 5 планамъ хозяйства на площади 231,86 десятинъ.

Произведены въ отчетномъ году работы по искусственному облѣсенію, самими лѣсовладельцами, по добровольно принятымъ на себя обязательствамъ въ 84 случаяхъ на площади 339,4 дес.

По принятію мѣръ содѣйствія и поощренія къ сбереженію и разведенію лѣсовъ, въ отчетномъ году по примѣненію Инструкціи и таксы 20 іюня 1903 г. для составленія чинами лѣсного вѣдомства, по ходатайствамъ лѣсовладельцевъ, упрощенныхъ плановъ хозяйства на непризнанныхъ защитными или водоохранными лѣсными дачи получились слѣдующіе результаты: 1) подано 1 заявленіе о составленіи плановъ хозяйства на 1 дачу, площадью 29,81 дес. 2) изъ числа помянутыхъ въ пун. 1 заявленій удовлетворено 1 съ составленіемъ упрощенныхъ плановъ на 1 дачу, площадью 29,81 дес. 3) за составленные планы поступило отъ лѣсовладельцевъ 21,79 руб., изъ коихъ выдано исполнителямъ работъ и съемщикамъ 20,48 руб. и обращено на пріобрѣтеніе геодезическихъ инструментовъ и чертежныхъ матеріаловъ и принадлежностей 1,31 руб.

Къ концу отчетнаго года состояло лѣсовъ, освобожденныхъ, на основаніи ст. 3 Отд. III Высочайше утв. 23 апрѣля 1901 г. мѣрніа Государственнаго Совѣта, отъ Государственнаго поземельнаго сбора: 1) лѣсовъ защитныхъ 1 владѣльца площадью 164,85 десятинъ, на сумму 82 руб.; 2) лѣсовъ искусственно разведенныхъ 1 владѣльца площадью 65,00 дес., на сумму 33 руб. 11 коп.

Свѣдѣнія о дѣлопроизводствѣ въ Лѣсоохранительномъ Комитетѣ:

1) Общее число бумагъ въ отчетномъ году: входящихъ 253, исходящихъ 369.
2) Къ 1 января 1908 года состояло 611 дѣлъ, въ томъ числѣ оконченныхъ 610 дѣлъ и неоконченныхъ 1 дѣло. 3) Въ теченіи отчетнаго года заведено 45 дѣлъ. 4) Въ отчетномъ году окончено 40 дѣлъ и къ 1-му января 1909 года осталось неоконченныхъ 5 дѣлъ. 5) Въ отчетномъ году состоялось 7 засѣданій, по которымъ составлено журналовъ 7—статей 51.

Свѣдѣнія о ходѣ дѣлопроизводства:

Заявленій о расчисткахъ поступило въ отчетномъ году 26, изъ нихъ удовлетворено 15, отклонено 9 и отложено разсмотрѣніемъ 2.

Заявленій о разрѣшеніи рубки лѣса безъ плановъ хозяйства (п. б. ст. 2 отд. III зак. 23 апрѣля 1901 г.) поступило въ отчетномъ году 3, изъ нихъ отклонено 1 и отложено разсмотрѣніемъ 2.

О единовременной вырубкѣ 10 годич. лѣсос., поступило 5 и удовлетворено 5.

О разрѣшеніи времен. сел. хозяй. пользов. поступило 1 и удовлетворено 1.

Заявленій объ утверженіи упрощенныхъ плановъ хозяйства на лѣса, не признанные защитными, поступило 8, изъ нихъ удовлетворено 6, отклонено 1 и отложено разсмотрѣніемъ 1.

По донесеніямъ чиновъ мѣстнаго надзора и другихъ лицъ объ опустошительныхъ рубкахъ поступило въ отчетномъ году 1 и удовлетворено 1.

По утвержденію плановъ хозяйства на защитныя дачи, оставалось отъ прежнихъ лѣтъ 1 и утверждено 1.

Кромѣ того въ Лѣсоохранительный Комитетъ поступило въ отчетномъ году 4 жалобы на постановленія Комитета, изъ числа которыхъ Главнымъ Управленіемъ Землеустройства и Земледѣлія отклонено 2 жалобы и не окончено разсмотрѣніемъ 2 жалобы.

О дѣятельности чиновъ, подчиненныхъ Лѣсоохранительному Комитету за 1908 г.

Составлено протоколовъ о производствѣ мѣстныхъ изслѣдованій 21, въ томъ числѣ: а) по опустошительнымъ рубкамъ 1, при чемъ временно пріостановлена опустошительная рубка, по уполномочію Лѣсоохранительнаго Комитета, въ силу закона 23 апрѣля 1901 г., въ 1 случаѣ, на площади 20,49 дес. б) по расчисткамъ 19. в) протоколовъ или донесеній о провѣркѣ на мѣстахъ упрощенныхъ плановъ хозяйства 1.

По соглашенію съ владѣльцами произведено лѣсными чинами устройство 6 дачъ, площадью 950,44 дес., съ вознагражденіемъ 356 руб. 76 коп.

Составлено протоколовъ по нарушенію Положенія о сбереженіи лѣсовъ 3.

Возбуждено преслѣдованій за нарушеніе Положенія о сбереженіи лѣсовъ 3.

О расходахъ по лѣсоохранительному управленію за 1908 годъ.

Въ отчетномъ году израсходовано изъ кредита:

I. По § 2 ст. 4 финансовой смѣты Лѣснаго Департамента:

а) на канцелярскія принадлежности	494 р. 20 к.
б) на наемъ помѣщеній для канцеляріи Лѣсоохранительнаго Комитета (вопросъ касается только тѣхъ губерній, въ коихъ пѣтъ Управленія Госуд. Им.)	300 р. — к.
И т о г о	794 р. 20 к.

II. По § 3 ст. 1 смѣты Лѣснаго Департамента:

На командировочное содержаніе чиновъ по исполненію отдѣльныхъ порученій Лѣсоохранительнаго Комитета	289 р. 57 к.
В с е г о	1083 р. 77 к.

ГОРНОЕ ДѢЛО.

Въ вѣдѣніи горнаго надзора состояли въ Кѣлецкой губерніи нижеслѣдующія предприятия горной и горнозаводской промышленности, дѣятельность коихъ представлялась въ отчетномъ 1908 г. въ такомъ видѣ:

Каменноугольная копъ „Дембова-Гура“ устроенная въ Олькушскомъ уѣздѣ, на трехъ отводныхъ площадяхъ, принадлежащихъ горнопромышленнику Людовику Мауве и арендуемая Львомъ Хаджи-Метеле и Пилярскимъ, дала въ 1908 году каменнаго угля 101,426 пуд. на сумму 5922 руб. 35 коп. при 26 человѣкахъ рабочихъ.

Три чугуноплавильныхъ завода, расположенныхъ въ Кѣлецкомъ уѣздѣ, въ отчетномъ году не дѣйствовали, и только въ чугуно-плавильномъ заводѣ Красна, Велевейскаго дѣйствовалъ одинъ лишь литейный цехъ, при чемъ въ отчетномъ году было выплавлено на немъ чугунныхъ отливокъ изъ вагранки 19,267 пуд. 15 фунт. на сумму 14,995 руб. 78 коп. При работѣ этой задолжалось 35 мужчинъ.

Разработка и отчасти развѣдка желѣзныхъ рудъ велась въ отводахъ Вендриховскаго и въ казенномъ отводѣ Гамлозе.

На рудникѣ Гамлозе проведены шахты, подготовлены штреки, подъѣздной рельсовый путь, построены дома для горно-рабочихъ и служащихъ, всѣмъ и обжигательныя печи, на что затрачено около 45,000 руб. Въ отчетномъ году добыто было желѣзной руды 24,000 пуд.

Въ остальныхъ отводныхъ площадяхъ Кѣлецкаго уѣзда, такъ же какъ и въ казенныхъ рудникахъ, отданныхъ въ аренду Вендинскому купцу Э. Руппу, никакихъ работъ по добычѣ желѣзной руды не было производимо, влѣдствіе полного отсутствія спроса на эту руду.

На рудникахъ Вендриховскаго подземными работами было добыто бураго желѣзняка: на рудникѣ Эмилія 32,040 пуд. на сумму 1920 р., на рудникахъ „Людовикъ“ 44,820 пуд. на сумму 2840 руб., на рудникахъ „Дембы“ 24,500 пуд. на сумму 1440 руб.

Задолжалось рабочихъ на рудникахъ Вендриховскаго и рудникѣ Гамлозе всего 58 человѣкъ. Употреблено взрывчатыхъ веществъ: динамита 2 пуда, фтилей 80 круговъ и капсюлей 1500 штукъ.

Галмейный рудникъ Улиссъ при деревнѣ Тлукенки, гмины Болеславъ, въ Старомъ Олькушѣ доставилъ владѣльцу онаго Франко-Русскаго Горнаго Общества галмея: крупнаго 942,808 пуд., мелкаго 1,505,080 пуд., со свинцовымъ блескомъ 239,899 пуд. крупнаго и 246,325 пуд. мелкаго, всего на сумму 311,411 руб.

На галмейныхъ рудникахъ Іосифъ, Сосновицкаго Общества, расположенномъ въ той же гминѣ Болеславъ, Олькушкаго уѣзда было добыто галмея: крупнаго 518,397 пуд., мелкаго 40,223 пуд., со свинцовымъ блескомъ 83,507 пуд. на общую сумму 80,000 руб.

При галмейныхъ рудникахъ Франко-Русскаго Горнаго и Сосновицкаго Общества имѣются въ настоящее время три обогатительныхъ фабрики: двѣ вполне оборудованныя съ отсадочными машинами при рудникѣ Іосифъ и при рудникахъ Болеславскихъ Сосновицкаго Общества, а третья не вполне оборудована т. е. безъ отсадочныхъ машинъ при рудникѣ Улиссъ, Франко-Русскаго Горнаго Общества.

Въ отчетномъ году на обогатительной фабрикѣ при рудникѣ Улиссъ было пущено въ промывку 1,456,336 пуд. руды, при чемъ получено обогатительной цинковой руды 1,070,960 пуд. и свинцоваго блеска 3,770 пуд.

На обогатительной фабрикѣ при рудникѣ Іосифъ было пущено въ промывку 1,334,228 пуд. руды, при чемъ получено обогатительной цинковой руды 603,452 пуд. и свинцоваго блеска 73,349 пуд.

На обогатительной фабрикѣ при Болеславскихъ рудникахъ Сосновицкаго Общества было пущено въ промывку 1,838,547 пуд., при чемъ получено обогатительной цинковой руды 1,002,715 пуд. и свинцоваго блеска 15,531 пуд.

Выплавка цинка производится въ Вендинскомъ уѣздѣ въ Горной Домбровѣ.

Свинцовая руда въ видѣ свинцоваго блеска, получается только побочно при добычѣ галмейныхъ рудъ, благодаря обогатительнымъ фабрикамъ. Чистый свинцовый блескъ встрѣчается правильными жилами въ Девонскомъ известнякѣ, въ Кѣлецкомъ уѣздѣ и въ настоящее время проектировано до 24 отводныхъ площадей, изъ коихъ утверждено пока на добычу свинцовой руды 4 площади, но до сихъ поръ еще не приступлено къ серьезнымъ развѣдочнымъ работамъ ни въ одномъ отводѣ. Небольшія развѣдки произведены были въ 1906 году въ отводныхъ площадяхъ близъ монастыря „Карчевка“ около г. Кѣльце; тутъ жила свинцовой руды изслѣдована до горизонта воды на глубинѣ 55 метровъ и показала весьма благонадежное мѣсторожденіе.

Всѣ отводы на свинцовую руду находятся въ рукахъ двухъ горнопромышленниковъ и они вошли въ соглашеніе съ заграничными капиталистами съ цѣлью устроить акціонерное Общество для эксплуатаціи сихъ рудъ въ широкихъ размѣрахъ.

Мѣдный рудникъ Софія заложенъ инженеромъ Болеславомъ Лащинскимъ въ 1903 году на горномъ краѣжѣ, называемомъ „Дужая Гора“.

Въ 1908 г. добыча мѣдной руды не производилась и мѣдный заводъ не дѣйствовалъ.

Вслѣдствіе значительнаго притока воды весь годъ углубляли лишь капитальную шахту и въ декабрѣ 1908 г. на глубинѣ 63 метровъ былъ заложень квершлагъ съ цѣлью пересѣчь имъ мѣдныя жилы. Водоотливъ дѣйствуетъ электрическою силой отъ динамомашинъ. Последняя также, какъ и воздушный компрессоръ, въ 35 силъ приводится въ движеніе съ помощью нефтянаго двигателя системы Дизеля, въ 60 силъ.

Сжатый воздухъ отъ компрессора проведенъ до рудника посредствомъ трубъ на протяженіи 800 метровъ и шпуръ проводятся съ помощью ручнаго перфоратора американской системы.

Взрывчатымъ матеріаломъ служитъ мѣдзянкитъ, изобрѣтенный владѣльцемъ рудника Инженеромъ Лацинскимъ.

Задолжалось рабочихъ 22 человекъ.

Въ отчетномъ году разрабатывалось всего въ губерніи 75 каменоломень, изъ коихъ по добычѣ известняка—46, песчаника—13, гипса—5, мрамора—4, известковаго шпата—4, доломита—1, мергеля—1 и сланцеватой глины—1, при чемъ при каменоломняхъ дѣйствовало 10 известково-обжигательныхъ печей разныхъ системъ.

На предприятияхъ этихъ задолжалось всего рабочихъ 646 человекъ.

Въ отчетномъ году поступило всего 22 заявки. Изъ нихъ на свинцовую руду—13, въ Кѣлецкомъ уѣздѣ—12 и въ Олькушескомъ уѣздѣ—1; на галмеей 3 въ Олькушескомъ уѣздѣ и на желѣзную руду 6 въ Олькушескомъ уѣздѣ. Всѣ эти заявки признаны благонадежными.

Прошеній объ отводѣ подано 28. Изъ нихъ два для добычи галмея и свинцоваго блеска, шесть для добычи галмея, тринадцать для добычи свинцоваго блеска и шесть для добычи желѣзной руды и одно для добычи каменнаго угля въ Олькушескомъ уѣздѣ. Последнее оставлено безъ послѣдствій, такъ какъ проектированная площадь покрывается утвержденною площадью „Эудора“ и открытіе сдѣлано въ предѣлахъ той же утвержденной площади „Эудора“.

Въ отчетномъ году утверждено 4 отводныя площади. Изъ нихъ „Зельма“ на каменный уголь, Эгна, Везувій и Людовикъ для добычи желѣзной руды. Отводныхъ актовъ выдано 4.

Вслѣдствіе неисполненія горнопромышленникомъ ст. 391 и 392 Уст. Горн. изд. 1893 г. сдѣлано представленіе объ отобраніи трехъ отводныхъ площадей, на желѣзную руду въ Кѣлецкомъ уѣздѣ.

Въ отчетномъ году была возобновлена разработка каменнаго угля въ рудникѣ „Дембова-Пура“ арендаторами Хаджи Метомъ и К-о въ трехъ отводныхъ площадяхъ „Вѣра, Надежда и Любовь“, въ казенныхъ лѣсахъ Олькушскаго уѣзда, принадлежащихъ горнопромышленнику Людовику Мауве.

Затѣмъ при известковыхъ печахъ Іоахима Гемпеля около ст. Хенцины, въ Кѣлецкомъ уѣздѣ, построена паровая мельница съ керосиновымъ двигателемъ въ 20 силъ для приготовления молотой извести и молотого известняка, употребляемыхъ для удобрения. Мельница была пущена въ ноябрѣ и приготовлено 2250 пуд. известковаго порошка.

Спросъ на этотъ удобрительный матеріалъ значительный.

Въ галмеевыхъ рудникахъ Франко-Русскаго Общества рабочіе, мѣстные жители нѣсколькихъ деревень: Болеславъ, Тлукенко, Кропжекъ и др., живутъ въ собственныхъ своихъ избахъ. Рабочіе пользуются бесплатно баней и получаютъ каменный уголь по значительно уменьшенной цѣнѣ, а именно по 33 коп. за корецъ т. е. за 6 пудовъ.

Во время обѣденнаго перерыва рабочіе получаютъ бесплатно кипятокъ, для заварки чая. При рудникѣ „Улиссъ“ имѣется для дѣтей бесплатное начальное училище, состоящее изъ двухъ отдѣльныхъ обширныхъ классовъ. Училище это помѣщаетъ 286 дѣтей. Учительскій персоналъ состоитъ изъ учителя и учительницы.

Въ Болеславекихъ рудникахъ Сосновицкаго Общества имѣется 6 домовъ для рабочихъ, въ 2 этажа два дома и 4 дома одноэтажные. Квартиръ всѣхъ 57, всѣ платныя отъ 60 коп. до 1 руб. 50 коп. въ мѣсяцъ. Рабочимъ отпускается каменный уголь отъ 24 до 54 пуд. въ каждыя 3 мѣсяца за плату по 25 коп. за 6 пудовъ.

Имѣется два пожарныхъ насоса и пожарная команда изъ мѣстныхъ рабочихъ. Имѣется также одна школа и двѣ учительницы. Ученіе бесплатно; всѣхъ дѣтей въ школѣ 140. Рудникъ даетъ бесплатное помѣщеніе на дѣтскій пріютъ содержимый обществомъ попеченія надъ бѣдными дѣтьми.

Въ нѣкоторыхъ крупныхъ каменоломняхъ съ известковыми заводами, какъ: „Кадзельня и Сѣдльце“ имѣются также помѣщенія для рабочихъ съ весьма низкою платою, а въ остальныхъ рабочіе являются на работы изъ ближайшихъ деревень.

Въ Франко-Русскомъ Горномъ Обществѣ при галмеевомъ рудникѣ „Улиссъ“ имѣется амбулаторія изъ 3-хъ кроватей, пріютъ первой помощи и аптека.

Нуждающіяся въ больничномъ лѣченіи помѣщаются въ больницу завода „Пута-Банкова“ въ Домбровѣ, или отправляются въ Олькушскую городскую больницу въ 6 верстахъ отъ рудника. Въ экстренныхъ случаяхъ больные посылаются въ больницу въ Краковъ. Рабочіе, а также ихъ семейства пользуются бесплатнымъ лѣченіемъ и даровыми лѣкарствами.

Медицинскій персоналъ состоитъ изъ постоянного врача, фельдшера и акушерки.

Въ 1908 году пользовалось медицинскою помощью 2030 рабочихъ, въ томъ числѣ 2000 амбулаторно и 30 коечныхъ, и 2175 членовъ ихъ семействъ.

Венерическихъ болѣзней у рабочихъ не замѣчалось.

Въ Болеславекомъ рудникѣ Сосновицкаго Общества медицинская часть поставлена весьма удовлетворительно. Нуждающіеся въ больничномъ лѣченіи отправляются въ больницу Сосновицкаго Общества въ д. Погонь подѣ Сосновицами. На рудникѣ имѣется одна амбулаторія съ 5 приемными покоями и 3 кроватями. Медицинскій персоналъ состоитъ изъ доктора, фельдшера и повивальной бабки. Въ 1908 году было коечныхъ больныхъ 4 и амбулаторныхъ 2303 человекѣ.

Въ значительныхъ каменоломняхъ съ известковыми печами, а также въ Мѣдзянскомъ рудникѣ Б. Лещинскаго рабочіе пользуются медицинскою помощью т. е. лѣченіемъ и лѣкарствами бесплатно и получаютъ Krankengeld отъ 25 до 30 коп. въ сутки.

Въ каменоломнѣ „Кадзельня“ на врачебную помощь издержано 947 руб. 80 коп., а Krankengeld выдано на сумму 243 руб. 50 коп.

Въ известковой каменоломнѣ „Вѣтржия“ издержано на медицинскую помощь 350 р.

Въ каменоломняхъ Портланд-Цемента „Ключе и Огороденець“ истрачено на медицинскую помощь около 900 руб. въ каждой.

ФАБРИЧНО-ЗАВОДСКАЯ ПРОМЫШЛЕННОСТЬ.

Въ 1908 году зарегистрировано было 80 промышленныхъ заведеній, подчиненныхъ надзору фабричной инспекціи, т. е. число промышленныхъ заведеній увеличилось на 2 вновь открытых; открыты фабрика гнутой мебели Грабовскаго въ дер. Вялогонь (подѣ Кѣльцами) и паркетный заводъ въ гор. Кѣльцахъ. Число рабочихъ по сравненіи съ 1907 годомъ увеличилось на 284 человекѣ, такъ что къ 1 января 1909 г. состояло рабочихъ всего 5051 человекѣ мужскаго и женскаго пола. Изъ общаго числа рабочихъ было малолѣтнихъ (до 15 лѣтъ) обоюго пола 34 чел. и подростковъ (до 17 лѣтъ) 796 человекѣ. Число малолѣтнихъ рабочихъ съ каждымъ годомъ прогрессивно уменьшается, что объясняется существованіемъ спеціального закона, разрѣшающаго работу малолѣтнихъ только 8 час. въ день съ обязательнымъ перерывомъ въ 4 час. для посѣщенія школы. Такой порядокъ работы малолѣтнихъ является крайне неудобнымъ для фабрикъ, и фабрики прибѣгаютъ къ труду малолѣтнихъ только въ исключительныхъ случаяхъ; главнымъ образомъ малолѣтніе работаютъ въ гильзовыхъ фабрикахъ. За то число подростковъ значительно увеличилось по сравненіи съ прошлымъ годомъ, именно съ 677 чел. увеличилось до 796 чел., т. е. на 121 чел.; это увеличеніе числа подростковъ объясняется главнымъ образомъ тѣмъ, что на вновь открытыхъ фабрикахъ (эмалированной посуды Акціонернаго Общества „Вестень“ въ Олькушѣ и мебельной Грабовскаго въ Вялогонѣ) работаетъ много подростковъ обоюго пола, такъ какъ работа на этихъ фабрикахъ является наиболее подходящей для подростковъ по своей легкости и незамысловости. Какъ и въ предшествующіе годы приходится констатировать, что фабрично-заводская промышленность Кѣлецкой губерніи не имѣетъ характера спеціальной промышленности, а наиболее приспособлена къ работѣ естественныхъ почвенныхъ продуктовъ.

Въ губерніи имѣется много лѣсопильныхъ заводовъ и очень много заводовъ винокуренныхъ, являющихся по своей работѣ однимъ изъ самыхъ выгодныхъ факторовъ сельскаго хозяйства. Крупная промышленность въ губерніи развита сравнительно слабо и наиболее преобладаетъ въ Олькушскомъ и Кѣлецкомъ уѣздахъ.

Въ остальныхъ уѣздахъ промышленности въ строгомъ ея значеніи, не имѣется, такъ какъ находящіяся тамъ фабрики и заводы являются результатомъ сельско-хозяйственныхъ операций. Къ такимъ фабрикамъ относятся заводы сахарные, винокуренные, крахмальные, солодовенные, лѣсопильные, мельницы и много другихъ связанныхъ съ сельскимъ хозяйствомъ. Годовая производительность всѣхъ фабрикъ и заводовъ Кѣлецкой губерніи, подчиненныхъ надзору фабричной инспекціи выражается за 1908 годъ суммой 8,000,000 руб.; необходимо добавить, что всѣ винокуренные заводы въ губерніи изъяты изъ подчиненія надзору инспекціи; а такихъ заводовъ въ губерніи на 1 января 1909 г. числилось 37; если принимать и ихъ въ общее число фабрикъ, то годовая валовая производительность выразится суммой значительно большой. Заработная плата рабочихъ на фабрикахъ и заводахъ Кѣлецкой губерніи сравнительно низка; средній заработокъ взрослого рабочаго, не спеціалиста, выразится въ среднемъ не выше 60—65 к. въ день, да и то въ тѣхъ уѣздахъ, гдѣ промышленность наиболее развита, т. е. въ уѣздахъ Кѣлецкомъ и Олькушскомъ; въ остальныхъ же уѣздахъ губерніи заработная плата не достигаетъ въ среднемъ даже до 50 коп. Такая плата является очень низкой, особенно въ послѣднее время, когда цѣны на всѣ продукты сильно поднялись. Такая низкая плата объясняется главнымъ образомъ тѣмъ, что большинство рабочихъ являются вмѣстѣ съ тѣмъ и владѣльцами земельной собственности (крестьяне) и заработокъ ихъ и ихъ семей на фабрикахъ является подпорьемъ къ основнымъ средствамъ. Выше всего зара-

ботная плата бывает на фабрикахъ, гдѣ производятся аккордные работы; въ такихъ случаяхъ заработокъ рабочихъ повышается и можно встрѣчать такую высокую заработную плату, какъ 2 руб. и даже до 3 руб. въ день; это явленіе наблюдается въ механическихъ и чугуно-литейныхъ заводахъ.

Послѣ смутныхъ 1905—1906 годовъ наступило замѣтное успокоеніе въ средѣ рабочихъ; но фабричная промышленность губерніи еще до сихъ поръ не можетъ придти въ нормальное состояніе и нѣкоторыя отрасли ея до сего времени испытываютъ послѣдствія бывшихъ потрясеній; результатомъ этого является то, что нѣкоторыя фабрики работаютъ только 3 дня въ недѣлю и то не при полномъ комплектѣ рабочихъ. Благодаря строительному застою въ краѣ, всѣ фабрики, обслуживающія эту отрасль промышленности испытываютъ нѣкоторое затрудненіе и явилось значительное стремленіе къ образованію синдикатовъ. Образование синдикатовъ въ промышленности отражается невыгодно на интересахъ потребителей, такъ какъ увеличивается цѣна на продукты, но въ жизни рабочихъ наблюдается улучшеніе, такъ какъ заработная плата ихъ увеличивается; наоборотъ, когда одинъ синдикатъ распался, то фабрика, участвовавшая въ томъ синдикатѣ вынуждена была уменьшить заработную плату своимъ рабочимъ.

190535
Въ дѣлѣ оказанія рабочимъ медицинской помощи, фабрики и заводы губерніи стоятъ очень низко; больницы почти нигдѣ нѣтъ, подача врачебной помощи рабочимъ ограничивается въ громадномъ большинствѣ случаевъ оказаніемъ амбулаторной помощи, да и то только самимъ рабочимъ, а семьи рабочихъ и этой незначительной помощью не пользуются. При заболѣваніяхъ рабочихъ, какъ сами рабочіе, такъ и семьи ихъ лишаются всякихъ средствъ къ существованію, и тамъ гдѣ есть штрафные капиталы еще возможна имъ хотя небольшая помощь, но при отсутствіи такихъ капиталовъ, положеніе заболѣвшихъ рабочихъ и ихъ семей является плачевнымъ. Это обстоятельство вызываетъ справедливыя нареканія со стороны рабочихъ и среди нихъ является мысль, хотя своими средствами, какъ либо обезопасить себя на случай болѣзни; въ такихъ случаяхъ рабочіе приходятъ къ убѣжденію сьорганизоваться въ кассы взаимопомощи при участіи фабрикантовъ; но при отсутствіи регулирующихъ законоположеній это стремленіе не получаетъ выхода, тѣмъ болѣе, что фабричная инспекція такихъ кассъ своей волей разрѣшить не можетъ. Очевидно, что при проведеніи въ жизнь возможныхъ законоположеній по вопросу устройства кассъ взаимопомощи (такъ называемыхъ больничныхъ кассъ) въ Кѣлецкой губерніи никакихъ препятствій со стороны рабочихъ не будетъ.

Школьный вопросъ для дѣтей рабочихъ при фабрикахъ въ Кѣлецкой губерніи поставленъ очень плохо, такихъ школъ существуетъ нѣсколько, но и они функционируютъ независимо. Вообще дѣло обезпеченія рабочихъ врачебной и школьной помощью со стороны фабрикантовъ Кѣлецкой губ. встрѣчаетъ мало сочувствія и прочную постановку такого обезпеченія рабочихъ возможно провести только законодательнымъ порядкомъ.

Несчастныхъ случаевъ за 1908 г. зарегистрировано въ губерніи 96, изъ нихъ одинъ со смертнымъ исходомъ. Наибольшее число несчастныхъ случаевъ наблюдалось въ заводахъ чугуно-литейныхъ, механическихъ и цементныхъ. Новый законъ 2 іюня 1903 года о вознагражденіи рабочихъ за увѣчья является для рабочихъ настоящимъ благодѣяніемъ, вполне обезпечивающимъ ихъ на случай болѣзни отъ несчастныхъ случаевъ и на случай увѣчья. Въ 1908 г. было заключено при содѣйствіи инспекціи 16 добровольныхъ соглашеній о вознагражденіи за увѣчья и было составлено только 4 акта о несостоявшихся соглашеніяхъ, главнымъ образомъ по причинамъ несущественнаго свойства, а именно рабочіе не хотѣли получать ежегодную пенсію, а требовали единовременнаго вознагражденія.

Забастовокъ въ 1908 г. не было, даже традиціонное празднованіе 1 мая не вызвало забастовокъ и всѣ фабрики въ губерніи въ этотъ день работали. Какъ признакъ полного успокоенія среди рабочихъ является то обстоятельство, что число жалобъ въ 1908 году со стороны рабочихъ значительно увеличилось; это указываетъ на то, что нелегальные подпольные суды рабочихъ болѣе не пользуются ихъ довѣріемъ и они возвращаются къ болѣе дѣйствительнымъ и законнымъ посредникамъ въ своихъ спорахъ съ фабрикантами. Жалобы заявлялись главнымъ образомъ на увольненіе рабочихъ безъ предупрежденія; такія жалобы въ большинствѣ случаевъ являлись основательными и удовлетворялись путемъ уплаты заработка впередъ за 2 недѣли; много жалобъ было также на пониженіе заработной платы.

Продолжительность рабочаго дня почти вездѣ на крупныхъ фабрикахъ не превышаетъ 10½ часовъ, понижаясь иногда до 10 час. На мелкихъ же фабрикахъ, особенно связанныхъ съ сельскимъ хозяйствомъ, продолжительность рабочаго дня повышается до предѣльной нормы, т. е. до 11½ час. Вообще приходится констатировать, что установленная закономъ норма продолжительности рабочаго дня въ 11½ час. въ настоящее время является высокой и законодательное введеніе максимальной продолжительности рабочаго дня въ 10½ является въ настоящее время насущной необходимостью.

Наиболѣе вреднымъ для здоровья рабочихъ производствомъ слѣдуетъ признать фабрики цементныя и особенно фабрику суперфосфатовъ; при этихъ производствахъ очень часты заболѣванія глазъ; это заболѣваніе глазъ, являясь болѣзью профессиональ-

Т О Р Г О В Л Я

лавочная и базарная не имѣетъ обширнаго значенія и сосредоточена преимущественно въ рукахъ евреевъ, мѣщане же и крестьяне занимаются ею очень мало. Торговля имѣетъ мелочный характеръ и ограничивается сбытомъ ремесленныхъ издѣлій и продуктовъ сельскаго хозяйства. Главнѣйшими предметами базарной торговли служатъ: зерновой хлѣбъ, огородныя овощи, съѣстные припасы, фрукты, яйца, молочные продукты, птица, скоть, крестьянскія издѣлія и прочее. Средній годовой оборотъ базаровъ достигаетъ 8814000 рублей.

Средній годовой оборотъ базарныхъ и ярмарочныхъ дней въ городахъ, посадахъ и другихъ пунктахъ губернии:

	П У Н К Т Ы	ВЪ КАКІЕ ДНИ:	Средній годово- вой оборотъ (въ рубляхъ)	
У ъ З Д Ы:	Гор. Кѣльцы	ежедневно по вторникамъ (кроме того 6 ярмарокъ: 16 января, 19 марта, 21 мая, 20 августа, 22 октября и 3 декабря но они ничемъ не отличаются отъ обыкновенныхъ базарныхъ дней)	} 4000000	
	Андреевскій	пос. Андреевъ		ежедневно по четвергамъ 900000
				кроме того съ 1 по 8 июня бываетъ Ивановская ярмарка, (лошади) 21000
		пос. Водвислеавъ		съ 21 по 23 сентября—Михайловская (скоть) 40000
		„ Мазагощь		по понедѣльникамъ черезъ двѣ недѣли 175000
		„ Собковъ		ежедневно по средамъ 200000
		„ Сендзисшевъ		„ „ „ 15000
		„ „ „		„ „ „ по понедѣльникамъ 16000
		сел. Окса		„ „ „ вторникамъ 45000
		Влощовскій		пос. Влощова
	„ Лелевъ	„ „ „ 105000		
	„ Щекоцивы	„ „ „ средамъ 201000		
Кѣлецкій	гор. Хенцины	ежедневно по понедѣльникамъ	24000	
	пос. Бодзентинъ	„ „ „	150000	
	„ Далешнице	„ „ „ средамъ	8000	
	„ Слава-Нова	„ „ „ „	50000	
	сел. Лоушно	„ „ „ четвергамъ	80000	
	„ Сухедневъ	„ „ „	40000	
Мѣховскій	гор. Мѣховъ	1 разъ въ 2 недѣли по вторникамъ	200000	
	пос. Ксіонжъ-Велькій	„ „ „ „ „ средамъ	30000	
	„ Проволице	„ „ „ „ „ „	130000	
	„ Сломинки	„ „ „ „ „ четвергамъ	130000	
	„ Михаловице	ежедневно по понедѣльникамъ	30000	
	„ Бржеско-ново	1 разъ въ 2 недѣли по средамъ	35000	
	уроч. Баранъ	ежедневно по понедѣльникамъ и четвергамъ	60000	
Олькунскій	гор. Олькушъ	ежедневно по вторникамъ	78000	
	пос. Вольбромъ	„ „ „ четвергамъ	150000	
	„ Жарновець	1 разъ въ 2 недѣли по понедѣльникамъ	72000	
	„ Пилица	„ „ „ „ „ вторникамъ	30000	
	„ Скала	ежедневно по средамъ	260000	
	„ Славковъ	1 разъ въ 2 недѣли по четвергамъ	124000	
	„ Огородзенець	ежедневно по четвергамъ	25000	
	дер. Крочице	1 разъ въ 2 недѣли по вторникамъ	40000	
Пинчовскій	гор. Пинчовъ	ежедневно по вторникамъ	50000	
	„ Дялошнице	1 разъ въ 2 недѣли по вторникамъ	25000	
	пос. Вислица	„ „ „ „ „ четвергамъ	55000	
	„ Кошице	„ „ „ „ „ вторникамъ	25000	
	„ Скаальбержь	„ „ „ „ „ четвергамъ	90000	
Стопницкій	гор. Хмѣльникъ	ежедневно по четвергамъ	240000	
	пос. Бускъ	„ „ „ средамъ	100000	
	„ Корчинъ	„ „ „ понедѣльникамъ	200000	
	„ Пацановъ	„ „ „ четвергамъ	25000	
	„ Стопница	„ „ „ вторникамъ	150000	
	„ Шидловъ	„ „ „ понедѣльникамъ	150000	
		И т о г о	8814000	

Отпускная и вывозная торговля. По отчетамъ расположенныхъ въ губерніи таможенныхъ учреждений, стоимость всѣхъ товаровъ, вывезенныхъ за границу простиралась въ 1908 году до суммы 1554034 руб., стоимость привезенныхъ изъ-заграницы иностранныхъ товаровъ до 452278 руб. 30 коп.

Сумма отпуска и привоза между таможенными и таможенными заставами распределяются слѣдующимъ образомъ:

ТАМОЖНИ:	ВЫВОЗЪ	ПРИВЪОЗЪ
Корчинская	90040 р. — к.	24581 р. — к.
Иголомійская	89962 р. — к.	29016 р. — к.
Михаловицкая	423246 р. — к.	200732 р. — к.
Баранская	422754 р. — к.	93742 р. — к.

ТАМОЖЕННЫЯ ЗАСТАВЫ:	ВЫВОЗЪ	ПРИВОЗЪ
Опатовецкая	52589 р. — к.	19562 р. 80 к.
Ратавская	277910 р. — к.	27301 р. — к.
Шрославская	140705 р. — к.	38175 р. 60 к.
Шицкая	52081 р. — к.	16576 р. — к.
Несуловическій переходный пунктъ	4747 р. — к.	2591 р. 90 к.
В с е г о	1554034 р. — к.	452278 р. 30 к.

Въ общемъ, вывозъ превысилъ привозъ на 1101755 руб. 70 коп.

Главнѣйшими предметами вывоза были: хлѣбъ въ зернѣ, картофель, кожи, сѣмена свеклевицы, сурѣпицы, мака, льна и кормовыхъ травъ, выжимки рапса, лошади, яйца, огородныя овощи, грибы, домашняя птица, коровье масло, сыръ и молоко, мука, отруби, рыба, шкуры, рогъ, волосъ, перо и пухъ, а привоза: каменный уголь, коксѣ, жирная известь, свѣжіе фрукты, минеральныя воды, виноградныя вина, кораллы, шерсть, посуда, черепица, кирпичъ, жернова, сельско-хозяйственныя машины, лѣсъ.

Дѣятельность губернскаго по промысловому налогу присутствія. Въ отчетномъ году заведено 138 дѣлъ по поступившимъ жалобамъ на рѣшенія Кѣлецкой казенной палаты о нарушеніи положенія по основному государственному промысловому налогу и оставалось отъ прошлаго года нерѣшенными 4 дѣла, а всего подлежало разсмотрѣнію 142 дѣла.

Изъ нихъ въ 1908 году разрѣшено 126 жалобъ и осталось неразрѣшенныхъ 16. При чемъ изъ состоявшихся по этимъ дѣламъ постановленій губернскаго присутствія, 5 постановленій было обжаловано въ Сенатъ. На постановленія общаго присутствія казенной палаты по дѣламъ о дополнительномъ промысловомъ налогѣ, поступило 23 и отъ прошлаго года оставалось 11, а всего вмѣстѣ 34 жалобы, изъ которыхъ разсмотрѣно 26, а 8 осталось неразсмотрѣнными. Въ Правительствующій Сенатъ поступила 1 жалоба.

Входящихъ бумагъ поступило 437 и отправлено исходящихъ 516.

Вѣдомость о поступленіи основнаго промысловаго налога за проданныя промышлено-выя свидѣтельства и билеты на право производства въ 1908 году торговли и промышлено-вы.

У ѣ з д ы	Число промышленныхъ свидѣтельствъ для торговцевъ, предпріятій и для личныхъ промысловыхъ занятій	П О С Т У П Л Е Н І Я									
		Сумма основнаго промысловаго налога		Сумма всѣхъ прибавочныхъ сборовъ въ казну (сварганнаго и на гумныя суды)		Сумма доплатъ и процента сборовъ съ предпріятій необязан. публичн. отчетч.		Сумма доплатъ и процента сборовъ съ предпріятій обязанныхъ публичн. отчетч.		Всего сборовъ съ документовъ по взысканіямъ	
		Р	У	Б	Л	И	К	О	П	Т	Й
Кѣлецкій	1592	27649	50	5501	90	22436	22	3651	68	59239	30
Андроевскій	665	6208	—	1241	60	5327	58	—	—	12677	18
Влоцковскій	579	5072	—	1014	40	2358	84	—	—	8445	24
Мѣховскій	896	12828	50	2565	70	7361	10	—	—	22755	30
Ольчунскій	1125	14008	50	2801	70	20165	57	—	—	36975	77
Пинчовскій	855	10207	—	2041	40	7765	85	3500	—	23513	75
Столицкій	996	8938	—	1791	60	4972	9	—	—	16721	69
И т о г о	6708	84931	50	16958	30	70286	75	7151	68	179328	23

Вѣдомость о случаяхъ нарушенія положенія о государственномъ промысловомъ налогѣ за 1908 годъ.

Число нарушеній	Въ томъ числѣ произведенныхъ		Постановлено рѣшеній			Сумма взысканій сверхъ обязательныхъ пошлинъ и сборовъ		
	евреями	прочими	в с е г о	Въ томъ числѣ		Общая сумма (штрафа)	Разныя взысканій	
				по коимъ наложены взысканія	оправдательныхъ		высшій	низшій
969*)	744	225	889	881	8	4731 р. 50 к.	50 руб.	50 коп.

Ремесла и кустарная промышленность мало развита. Въ отчетномъ году въ губерніи насчитывалось ремесленниковъ 12488, которые въ цеховомъ отношеніи распредѣлялись по уѣздамъ согласно прилагаемой при семъ вѣдомости.

*) Въ томъ числѣ заключается 87 нарушеній оставленныхъ безъ послѣдствій.

О числѣ ремесленниковъ въ губерніи за 1908 годъ.

	Городъ	У		Б	С	Д	Б	И
	Кѣльцы	Кѣлецкій	Андреевскій	Влоцковскій	Мѣховскій	Олькунскій	Пинчовскій	Столицкій
Кровельщиковъ	—	11	2	2	5	8	20	5
Масляниковъ	—	4	—	6	—	1	10	1
Гѣвчиковъ	1	—	—	—	5	4	3	1
Корвинниковъ	—	19	—	4	60	7	12	23
Столяровъ	12	82	70	119	170	161	128	130
Плотниковъ	2	165	50	96	160	153	160	210
Сапожниковъ	90	253	350	443	350	407	390	410
Камеѣвщиковъ	18	64	80	116	200	167	218	227
Жестяниковъ	5	5	6	5	15	16	15	12
Мясниковъ	17	58	50	67	410	121	27	68
Шорниковъ	2	20	15	20	40	17	15	35
Кузнецовъ	10	128	140	140	230	212	214	151
Колесниковъ	2	54	70	53	65	42	28	66
Ваточниковъ	—	6	1	2	—	2	—	7
Канатчиковъ и веревочниковъ	3	2	4	4	5	11	—	3
Пекарей и хлѣбобоевъ	8	75	33	51	55	71	13	53
Щоточниковъ	1	—	—	—	—	—	2	—
Музыкантовъ	—	—	100	100	80	117	21	38
Печниковъ	3	11	8	4	20	11	12	17
Кирпичниковъ	3	22	20	12	20	10	15	20
Портныхъ	15	117	90	112	115	203	208	158
Шапочниковъ и шляпчиковъ	5	17	10	6	15	11	5	11
Часовчиковъ	8	4	6	5	7	14	11	6
Золотыхъ дѣлъ мастеровъ и ювелировъ	3	2	1	—	3	3	5	3
Сукопчиковъ	—	—	—	—	12	—	5	8
Перешдетчиковъ	4	8	7	8	8	10	4	—
Маляровъ и красильщиковъ	5	4	2	7	5	9	4	6
Слесарей	10	40	10	9	25	33	30	15
Мѣдниковъ	—	—	1	1	1	1	8	1
Кожениковъ	—	7	2	19	—	8	3	—
Оружейниковъ	—	5	—	1	—	—	4	—
Токарей	1	—	1	7	—	2	17	23
Вондарей	2	6	22	66	40	85	17	30
Стекольниковъ	5	42	15	12	25	21	—	—
Горпючниковъ	—	25	30	15	15	9	22	4
Тягачей	—	4	8	—	5	10	33	5
Мельниковъ	—	86	62	70	77	80	2	77
Трубочистовъ	3	50	5	8	19	12	1	12
Гончаровъ	—	29	2	—	1	2	—	—
Шубниковъ	—	—	—	3	12	3	—	1
Итого	238	1476	1268	1597	2275	2056	1682	1896

Всего 12488 ремесленниковъ.

Д В И Ж Е Н І Е Н А С Е Л Е Н І Я .

Въ Кѣлецкой губерніи къ 1 января 1908 г. жителей, записанныхъ въ книги постояннаго и непостояннаго народонаселенія, числилось 1092860 душъ обоюго пола, изъ коихъ мужчинъ 545443, женщинъ 547417.

Изъ этого числа: жителей, записанныхъ въ книгахъ постояннаго населенія числилось 1004890 душъ обоюго пола, изъ коихъ 499293 мужчинъ и 505597 женщинъ и непостояннаго 87970 обоюго пола, въ томъ числѣ мужчинъ 46150 и женщинъ 41820.

По таблицамъ, доставленнымъ лицами, ведущими акты гражданскаго состоянія, въ отчетномъ 1908 году родилось 32867 душъ обоюго пола, въ томъ числѣ мальчиковъ 17030 и дѣвочекъ 15837.

Въ общемъ числѣ родившихся было:

		мужчинъ	женщинъ
постоянныхъ	въ городахъ	583	428
	въ уѣздахъ	13394	12422
		13977	12850
непостоянныхъ	въ городахъ	626	613
	въ уѣздахъ	2427	2374
		3053	2987

Число родившихся особо по городамъ и особо по уѣздамъ распредѣляется такъ:

Г О Р О Д А :	Законнорожденныхъ			Внѣбрачныхъ			Всего родившихся
	мужчинъ	женщинъ	об. пола	мужчинъ	женщинъ	об. пола	
Кѣльцы	559	522	1081	20	20	40	1121
Мѣховъ	28	20	57	—	—	—	57
Олькушъ	71	67	138	2	—	2	140
Пинчовъ	77	90	167	5	—	5	172
Дзядлошице	121	77	198	—	1	1	199
Хенцины	134	129	263	1	4	5	268
Хмѣльницъ	191	101	292	—	1	1	293
Всего по городамъ	1181	1015	2196	28	26	54	2250
У ѣ з Д Ы :							
Андреевскій	1709	1617	3326	37	36	73	3399
Влоцковскій	1603	1552	3155	25	35	60	3215
Кѣлецкій	2520	2393	4913	47	47	94	5007
Мѣховскій	2742	2555	5297	46	53	99	5396
Олькушскій	2606	2340	4946	23	43	66	5012
Пинчовскій	1916	1875	3791	26	28	54	3845
Стопницкій	2490	2186	4676	31	36	67	4743
Всего по уѣздамъ	15586	14518	30104	235	278	513	30617
И Т О Г О по губерніи	16767	15533	32300	263	304	567	32867

Умершіе. Въ теченіе отчетнаго года умерло 17693 души изъ нихъ мужчинъ 9034 и женщинъ 8659.

Число умершихъ сравнительно съ минувшимъ годомъ увеличилось на 309.

Естественный приростъ населенія. Перевѣсъ числа родившихся надъ умершими составилъ 15174 человекъ, изъ коихъ мужчинъ 7996, женщинъ 7178.

Прибыль эта по городамъ и уѣздамъ распредѣляется слѣдующимъ образомъ:

Г О Р О Д А :	мужчинъ	женщинъ	об. пола
Кѣльцы	166	245	411
Мѣховъ	убыло 3	убыло 1	убыло 4
Олькушъ	убыло 18	—	убыло 7
Пинчовъ	21	—	21
Дзядлошице	50	19	69
Хенцины	50	80	130
Хмѣльницъ	118	70	188
Итого по городамъ	405, уб. 21	425, уб. 1	819, уб. 11
Всего прибыло	405—21=384	425—1=424	819—11=808
У ѣ з Д Ы :			
Андреевскій	771	733	1504
Влоцковскій	755	720	1475
Кѣлецкій	1117	994	2111
Мѣховскій	1503	1286	2789
Олькушскій	1234	1147	2381
Пинчовскій	900	828	1728
Стопницкій	1272	1046	2318
Итого по уѣздамъ	7612	6754	14366
Всего по губерніи	7996	7178	15174

Распредѣленіе родившихся по вѣроисповѣданіямъ:

ВѢРОИСПОВѢДНЫЯ ГРУППЫ:	Р О Д И Л О С Ъ					
	ЗАКОННОРОЖДЕННЫХЪ			ВНѢБРАЧНЫХЪ		
	мужчинъ	женщинъ	ОВОГО ПОЛА	мужчинъ	женщинъ	ОВОГО ПОЛА
Православныхъ	48	49	97	2	1	3
Католиковъ	15117	14333	29450	257	296	553
Протестантовъ	39	42	81	—	—	—
Евреевъ	1563	1109	2672	4	7	11
И Т О Г О	16767	15533	32300	263	304	567

Распредѣленіе умершихъ по вѣроисповѣданіямъ:

	мужчинъ	женщинъ	об. пола
Православныхъ	27	13	40
Католиковъ	8393	8169	16562

	МУЖЧИНЪ	ЖЕНЩИНЪ	ОВ. ПОЛА
Протестантовъ	21	17	38
Евреевъ	593	460	1153
Итого	9034	8659	17693

Браковъ въ отчетномъ году было заключено 6955.

Число браковъ въ сравненіи съ миувшимъ годомъ уменьшилось на 336.

По вѣроисповѣданіямъ браки распредѣлялись:

Православныхъ	19
Католиковъ	6238
Протестантовъ	16
Евреевъ	682
Итого	6955

Къ 1 января 1909 г. въ Кѣлецкой губерніи числилось населенія:

Постояннаго:	1021923 души
	мужчинъ 508166, женщинъ 513757
Непостояннаго:	92597 душъ
	мужчинъ 48272, женщинъ 44325

Такимъ образомъ общее число населенія, какъ постояннаго, такъ и непостояннаго, составляло:

Всего	1114520 душъ
	мужчинъ 556438, женщинъ 558082

Распредѣленіе постояннаго и непостояннаго населенія, внесеннаго въ списки, по городамъ и уѣздамъ представляется такимъ образомъ:

ГОРОДА:	ПОСТОЯННАГО			НЕПОСТОЯННАГО			ВСЕГО
	МУЖЧИНЪ	ЖЕНЩИНЪ	ОВОЕГО ПОЛА	МУЖЧИНЪ	ЖЕНЩИНЪ	ОВОЕГО ПОЛА	
Кѣльцы	8765	9957	18722	6472	6766	13238	31060
Мѣховъ	1477	1602	3079	474	443	917	3996
Олькунш	2382	2510	4892	1029	892	1921	6813
Пинчовъ	4680	4720	9400	911	1169	2080	11480
Даялошице	3417	3275	6692	430	397	827	7519
Хонцины	5061	5034	10095	256	295	551	10646
Хмѣльницъ	4910	5015	9925	151	320	471	10396
Итого по городамъ	30692	32113	62805	9723	10282	20005	82810
УѢЗДЫ:							
Андреевскій	48547	49734	98281	6259	5352	11611	109892
Влоцковскій	52218	51934	104152	4604	4276	8880	13032
Кѣлецкій	74831	76749	151580	4269	3823	8092	159672
Мѣховскій	75286	75519	150805	7841	7894	15735	166540
Олькунскій	78094	78672	156766	5655	3947	9602	166368
Пинчовскій	65224	66117	131341	5800	5129	10929	142270
Стопницкій	83274	82919	166193	4121	3622	7743	173936
Итого по уѣздамъ	477474	481644	959118	38549	34043	72592	1031710
Всего по губерніи	508166	513757	1021923	48272	44325	92597	1114520

По вѣроисповѣданіямъ:

ГОРОДА:	ПОСТОЯННАГО									
	Православныхъ		Католиковъ		Протестантовъ		Евреевъ		Другихъ исповѣд.	
	МУЖ.	ЖЕН.	МУЖ.	ЖЕН.	МУЖ.	ЖЕН.	МУЖ.	ЖЕН.	МУЖ.	ЖЕН.
Кѣльцы	193	197	5738	7057	101	87	2733	2616	—	—
Мѣховъ	2	3	966	965	—	—	509	634	—	—
Олькунш	39	37	942	1025	2	1	1399	1447	—	—
Пинчовъ	52	60	1588	1614	14	16	3026	3030	—	—
Даялошице	—	2	496	498	2	2	2919	2773	—	—
Хонцины	7	12	1866	1891	1	—	3187	3131	—	—
Хмѣльницъ	8	13	860	945	—	—	4042	4057	—	—
Итого по городамъ	301	324	12456	13995	120	106	17815	17688	—	—
УѢЗДЫ:										
Андреевскій	27	28	44010	45152	7	3	4503	4551	—	—
Влоцковскій	59	59	45680	45404	442	455	6037	6016	—	—
Кѣлецкій	81	87	68421	70360	631	588	5698	5714	—	—
Мѣховскій	83	103	67932	69758	4	7	7364	5648	—	3
Олькунскій	41	58	73282	76535	27	5	4744	2074	—	—
Пинчовскій	67	58	61100	61984	7	5	4050	4070	—	—
Стопницкій	58	49	73273	73279	320	320	9623	9271	—	—
Итого по уѣздамъ	416	442	433698	442472	1438	1383	41919	37344	3	3
Всего по губерніи	717	766	446154	456467	1558	1489	59734	55032	3	3

ГОРОДА:	Н Е Ц О С Т О Я Н Н А Г О									
	Православныхъ		Католиковъ		Протестантовъ		Евреевъ		Другихъ исповѣд.	
	муж.	жен.	муж.	жен.	муж.	жен.	муж.	жен.	муж.	жен.
Кѣльцы	466	522	2898	2992	39	38	3063	3211	6	3
Мѣховъ	88	78	222	184	2	2	162	179	—	—
Олькушъ	54	42	517	486	19	9	439	355	—	—
Пинчовъ	78	83	282	400	8	14	543	672	—	—
Двѣлошице	5	7	94	85	—	—	331	305	—	—
Хенцины	8	11	58	58	—	—	190	226	—	—
Хмѣльницъ	—	—	70	172	—	—	81	148	—	—
Итого по городамъ	699	743	4141	4377	68	63	4809	5096	6	3
У Ѣ З Д Ы:										
Андреевскій	92	85	5056	4111	2	1	1109	1155	—	—
Влоцковскій	71	76	3785	3444	90	78	708	677	—	1
Кѣлецкій	109	102	3068	2687	117	111	975	923	—	—
Мѣховскій	123	139	6769	6826	27	32	922	897	—	—
Олькушскій	128	100	4536	2905	49	49	942	893	—	—
Пинчовскій	44	32	4656	4308	5	1	1095	788	—	—
Стопницкій	69	63	3310	2880	15	14	726	655	1	—
Итого по уѣздамъ	636	597	31130	27161	305	286	6477	5998	1	1
Всего по губерніи	1335	1340	35271	31538	373	349	11286	11094	7	4

П о с о с л о в і я м ъ:

ГОРОДА:	Ц О С Т О Я Н Н А Г О							
	Дворянъ		Духовнаго званія		Мѣщанъ		Крестьянъ	
	муж.	жен.	муж.	жен.	муж.	жен.	муж.	жен.
Кѣльцы	526	782	25	7	5012	6018	3172	3150
Мѣховъ	6	5	—	—	1442	1575	29	22
Олькушъ	64	58	3	—	2154	2344	101	108
Пинчовъ	75	65	5	—	4430	4475	170	180
Двѣлошице	5	6	2	—	3358	3197	52	72
Хенцины	29	40	2	—	4379	4251	651	743
Хмѣльницъ	4	7	1	—	4685	4818	320	190
Итого по городамъ	709	963	38	7	25390	26678	4555	4465
У Ѣ З Д Ы:								
Андреевскій	193	228	9	—	6433	6454	41912	43052
Влоцковскій	101	96	22	—	10403	10321	41692	41517
Кѣлецкій	233	194	42	—	5982	5142	68574	71413
Мѣховскій	397	399	35	—	5130	5740	69724	69380
Олькушскій	202	179	29	5	14446	14358	63417	64130
Пинчовскій	340	319	24	—	3664	3798	61196	62000
Стопницкій	200	223	10	—	14693	14352	68371	68344
Итого по уѣздамъ	1666	1638	171	5	60751	60165	414886	419836
Всего по губерніи	2375	2601	209	12	86141	86843	419441	424301

ГОРОДА:	Н е ц о с т о я н н а г о							
	Дворянъ		Духовнаго званія		Мѣщанъ		Крестьянъ	
	муж.	жен.	муж.	жен.	муж.	жен.	муж.	жен.
Кѣльцы	250	276	37	—	3680	3704	2525	2786
Мѣховъ	7	5	4	—	430	387	33	51
Олькушъ	22	18	2	4	618	510	387	360
Пинчовъ	24	10	2	3	513	748	372	408
Двѣлошице	—	—	—	—	392	351	38	46
Хенцины	10	16	2	—	107	124	137	155
Хмѣльницъ	—	—	—	—	80	240	71	80
Итого по городамъ	313	325	47	7	5800	6064	3563	3886
У Ѣ З Д Ы:								
Андреевскій	82	88	25	—	607	554	5545	4710
Влоцковскій	40	42	9	—	833	807	3722	3427
Кѣлецкій	122	109	26	—	1050	1081	3071	2633
Мѣховскій	119	123	15	—	1038	1297	6669	6474
Олькушскій	70	82	13	10	1495	1179	4077	2676
Пинчовскій	64	58	22	—	810	781	4904	4290
Стопницкій	53	54	27	6	900	759	3141	2803
Итого по уѣздамъ	550	556	137	16	6733	6458	31129	27013
Всего по губерніи	863	881	184	23	12533	12522	34692	30899

Наличное число постоянного и непостоянного населения губернии и число родившихся и умерших в отчетном году:

	Наличное число жителей въ 1-му января 1909 г.			Родилось въ 1908 году			Умерло въ 1908 году		
	муж.	жен.	всего	муж.	жен.	всего	муж.	жен.	всего
Г О Р О Д А :									
Къльцы	14578	16249	30827	579	542	1121	413	297	710
Мъхоъ	1809	1982	3791	28	29	57	31	30	61
Олькушъ	3029	3003	6032	73	67	140	91	56	147
Пинчовъ	4957	5523	10480	82	90	172	61	90	151
Дьялошице	3273	3208	6481	121	78	199	71	59	130
Хенцины	2667	2923	5590	135	133	268	85	53	138
Хиѣльникъ	4081	4359	8440	191	102	293	73	32	105
Итого по городамъ	34394	37247	71641	1209	1041	2250	825	617	1442
У ъ з д ѣ :									
Андреевскій	48532	51606	100138	1746	1653	3399	975	920	1895
Влоцковскій	45972	49150	95122	1628	1587	3215	873	867	1740
Кълецкій	68690	73562	142252	2567	2440	5007	1390	1446	2836
Мъховскій	70251	76273	146524	2788	2608	5396	1285	1322	2607
Олькушскій	68704	75038	143802	2629	2383	5012	1395	1236	2631
Пинчовскій	59743	62197	121940	1942	1903	3845	1042	1075	2117
Стопницкій	71839	78192	150031	2521	2222	4743	1249	1176	2425
Итого по уѣздамъ	433791	466018	899809	15821	14796	30617	8209	8042	16251
Всего по губернии	468185	503265	971450	17030	16837	32867	9034	8659	17693

Изъ 1021923 чел., записанныхъ въ книги **постояннаго** населенія губернии, къ концу отчетнаго года, состояло на лицо 878853 души обоого пола, такъ какъ:

въ военной службѣ находилось	13256
въ другихъ мѣстностяхъ края	114894
въ имперіи	4224
за границей	5518
неизвѣстно гдѣ	5178
всего находилось въ отлучкѣ	143070

Непостояннаго населенія, за исключеніемъ войскъ, къ 1 января 1908 года числилось 87970 человекъ обоого пола.

Въ теченіе года:

родилось	6040
прибыло на жительство изъ другихъ мѣстностей края, имперіи и заграницы	31395
Всего прибыло	37435
умерло	3500
выбыло изъ губернии	29308
Всего убыло	32808

Такимъ образомъ перевѣсъ прибывшихъ составляетъ 4627

Состояло же на лицо къ 1 января 1909 года 92497 чел. обоого пола.

Въ теченіе отчетнаго года изъ иностранныхъ подданныхъ, проживающихъ въ губерніи, приняло русское подданство 52 человекъ.

Православную вѣру приняло 3.

Изъ числа жителей губернии отправлено въ Сибирь на поселеніе 10 чел.

Родилось двойней 158. Было подкидышей 2.

Выдано жителямъ губернии въ 1908 г. паспортныхъ книжекъ безсрочныхъ 26833, срочныхъ—6426 и срочныхъ паспортовъ на отлучку въ разныя мѣста 285.

Кромѣ того изъ канцеляріи губернатора выдано паспортовъ:

за границу	933
видовъ на жительство иностранцамъ	695
и безсрочныхъ паспортныхъ книжекъ	46

ГОДЫ И ПОДАТЕЛИ		Содовоо поступил	
		Июньевск	Октябл
		г	г
МИНИСТЕРСТВО ФИНАНСОВЪ.			
ДЕПАРТАМЕНТЪ ГОСУДАРСТВЕННОГО КАПИТАЛИЗМА.			
Отдѣль III. Исполнительные расходы Государственного Капитализма.			
9 22.	Изъ средств и другихъ расходовъ:		
Ст. 1.	Возвратъ третьего заложения	1193	88
Ст. 7.	Возвратъ заложения, предоставленнаго за счетъ чужаго имѣнья и депозитовъ на счетъ выкупа, погашенія облигацій и т. п.	44	5
	Порученія на выдачу денежныхъ суммъ	412	45
Ст. 10.	Возвратъ равныхъ расходовъ относящихся на счетъ историческихъ источниковъ	286	95
9 23.	Исполн. Государственному Капитализму изъ историческихъ источниковъ:		
	Изъ специальныхъ средствъ и капиталовъ	—	1652
Ст. 5.	Разные мелкия и случайныя доходы	870	47
Ст. 6.	За выкупные равныя уставовъ, уставовъ и погашеній	—	145
Ст. 3.	Исполненіе приказовъ по выдаванію выкупаемыхъ сборовъ отъ прошеній на кредитнаго выкупа въ вѣдѣніи частныхъ, купеческихъ и фабричныхъ, а также погашеній на фабрикахъ Церква Польскаго	905	29
Ст. 6.	Случайныя поступленія по выкупнымъ посылкамъ	10114	44
	Итого по Департаменту Государственного Капитализма	19487	38 1652

ГОДЫ И ПОДАТЕЛИ		Содовоо поступил	
		Июньевск	Октябл
		г	г
ДЕПАРТАМЕНТЪ ОКЛАДНЫХЪ СБОРОВЪ.			
Отдѣль I. Прямые налоги.			
9 1.	Налоги поименованыя въ подлежащихъ министерствъ и ведомствъ:		
Ст. 2.	Разные поименованыя сборы:		
	Основной дорожной поименованій налогъ	7900	17 183043
	Добавочный дорожной поименованій налогъ	2222	94144
	Основной поименованій налогъ съ городскихъ земель	667	27 1507
	Добавочный поименованій налогъ съ городскихъ земель	201	65
	Основной крестьянской поименованій налогъ	2318	23 22938
	Добавочный крестьянской поименованій налогъ	1380	57 30038
	Основной поименованій налогъ съ покосовъ	191	2 797
	Добавочный поименованій налогъ съ покосовъ	242	29 4746
	Налогъ съ возмездныхъ извѣстій на содержаніе гонимыхъ судовъ	831	39 40014
	Налогъ съ сборовъ на окладныхъ гонимыхъ судахъ	245	44
	Налогъ съ городскихъ подлежащихъ извѣстій	3488	15 65635
Ст. 4.	Налогимыя подати и сборы:		
	Основная дорожная подлежащая подать	2216	46 54172
	Добавочная дорожная подлежащая подать	511	28 22223
	Налогимыя подати съ покосовъ	1138	3 14428
	Налогимыя подати на крестьянскихъ угодьяхъ	1044	10 18180
Ст. 10.	Государственный казначейскій налогъ	1282	6 721
	Итого по Министерству Финансовъ	24 771	76 31 5 470
9 2.	Горбыли, судыбы, вышесказаніе и съ записокъ документовъ:		
	Горбыли сборъ	69	23
	Горбыли пошлины	130	94
Ст. 2.	Судыбныя пошлины и сборы съ бумагъ по дѣламъ, производимымъ въ общихъ судебныхъ учрежденіяхъ	371	69
	Судыбныя пошлины и сборы съ бумагъ по дѣламъ, производимымъ въ гонимыхъ судахъ	198	50
Ст. 11.	Съ переписанныхъ извѣстій:		
Ст. 1.	Введеніемъ извѣстій	812	62
Ст. 2.	Поименныя съ извѣстій, передающихъ безденежныя посылки	30131	74
Ст. 12.	Съ записокъ	964	75
	Итого по Министерству Финансовъ	630	59
Отдѣль IX. Доходы равнаго рода.			
9 5.	Разные мелкия и случайныя доходы:		
Ст. 1.	Выкупныя и штрафы на выкупные равныя уставовъ, уставовъ и погашеній.	12244	87
	Нена отъ окладныхъ податей	5229	83
	Нена отъ Государственнаго казначейскаго налога	85	—
	Штрафы за несовершенство посылки выкупной по Государственному казначейству, казначу за несовершенство посылки выкупной и мелкия случайныя алиансы и подкапитальныя подвозы въ документахъ	915	—
	Итого по Департаменту Окладныхъ Сборовъ	18990	89 84218
Изъ числа отнесенныхъ и разнесенныхъ окладныхъ податей:			
По Введенію	Основнаго дорожнаго поименованій налога	—	76
указу	Добавочнаго " " "	—	—
	Основной дорожной податимой подати	—	—
	Добавочной " " "	—	—
	Итого	—	76
По Миллерову	Основнаго дорожнаго поименованій налога	—	290
указу	Добавочнаго " " "	—	128
	Основной дорожной податимой подати	—	50
	Добавочной " " "	—	28
	Итого	—	544
По Аккерскому	Основнаго дорожнаго поименованій налога	—	82
указу	Добавочнаго " " "	—	353
	Основной дорожной податимой подати	—	346
	Добавочной " " "	—	—
	Итого	—	1284

Поименовано		Исполнено		Въ числѣ		Относимо къ 1 января 1909 года		
		Июньевск	Октябл	Июньевск	Октябл	Июньевск	Октябл	Всего
		г	г	г	г	г	г	г
9 22.	Изъ средств и другихъ расходовъ:							
Ст. 1.	Возвратъ третьего заложения	—	709	64	—	8887	60	6850
Ст. 7.	Возвратъ заложения, предоставленнаго за счетъ чужаго имѣнья и депозитовъ на счетъ выкупа, погашенія облигацій и т. п.	—	—	—	—	—	—	—
	Порученія на выдачу денежныхъ суммъ	—	—	—	—	10	40	44
Ст. 10.	Возвратъ равныхъ расходовъ относящихся на счетъ историческихъ источниковъ	—	—	—	—	482	95	216
9 23.	Исполн. Государственному Капитализму изъ историческихъ источниковъ:							
	Изъ специальныхъ средствъ и капиталовъ	—	—	—	—	—	1652	—
Ст. 5.	Разные мелкия и случайныя доходы	—	—	—	—	—	—	—
Ст. 6.	За выкупные равныя уставовъ, уставовъ и погашеній	—	—	—	—	—	—	—
Ст. 3.	Исполненіе приказовъ по выдаванію выкупаемыхъ сборовъ отъ прошеній на кредитнаго выкупа въ вѣдѣніи частныхъ, купеческихъ и фабричныхъ, а также погашеній на фабрикахъ Церква Польскаго	—	—	—	—	—	—	—
Ст. 6.	Случайныя поступленія по выкупнымъ посылкамъ	—	—	—	—	—	—	—
	Итого по Департаменту Государственного Капитализма	—	—	—	—	—	—	—
	Итого по Министерству Финансовъ	10104	75	—	954	26	10036	95
	Итого по Министерству Финансовъ	—	—	—	—	1632	—	18601
	Итого по Министерству Финансовъ	—	—	—	—	—	—	18601
ДЕПАРТАМЕНТЪ ОКЛАДНЫХЪ СБОРОВЪ.								
Отдѣль I. Прямые налоги.								
9 1.	Налоги поименованыя въ подлежащихъ министерствъ и ведомствъ:							
Ст. 2.	Разные поименованыя сборы:							
	Основной дорожной поименованій налогъ	—	1 1465	83	544	23	1929	82
	Добавочный дорожной поименованій налогъ	—	2	889	7	203	14	875
	Основной поименованій налогъ съ городскихъ земель	—	18	1 16	—	4	52	143
	Добавочный поименованій налогъ съ городскихъ земель	—	7	773	89	74	98	1266
	Основной крестьянской поименованій налогъ	—	2	496	15	42	1310	34
	Добавочный крестьянской поименованій налогъ	—	—	5	—	—	111	12
	Основной поименованій налогъ съ покосовъ	—	—	—	—	—	325	50
	Добавочный поименованій налогъ съ покосовъ	—	—	—	—	—	361	39
	Налогъ съ возмездныхъ извѣстій на содержаніе гонимыхъ судовъ	—	—	—	—	1	97	561
	Налогъ съ сборовъ на окладныхъ гонимыхъ судахъ	—	—	—	—	—	6	68
	Налогъ съ городскихъ подлежащихъ извѣстій	—	—	—	—	—	24	771
Ст. 4.	Налогимыя подати и сборы:							
	Основная дорожная подлежащая подать	—	3217	215	1	86	22	434
	Добавочная дорожная подлежащая подать	—	1719	69	53	26	37	149
	Налогимыя подати съ покосовъ	—	89	—	—	—	—	512
	Налогимыя подати на крестьянскихъ угодьяхъ	—	—	—	—	—	—	193
Ст. 10.	Государственный казначейскій налогъ	—	—	—	—	—	—	185
	Итого по Министерству Финансовъ	—	—	—	—	—	—	69
	Итого по Министерству Финансовъ	—	—	—	—	—	—	69
9 2.	Горбыли, судыбы, вышесказаніе и съ записокъ документовъ:							
	Горбыли сборъ	—	—	—	—	—	—	—
	Горбыли пошлины	—	—	—	—	—	—	—
Ст. 2.	Судыбныя пошлины и сборы съ бумагъ по дѣламъ, производимымъ въ общихъ судебныхъ учрежденіяхъ	—	—	—	—	—	—	—
	Судыбныя пошлины и сборы съ бумагъ по дѣламъ, производимымъ въ гонимыхъ судахъ	—	—	—	—	—	—	—
Ст. 11.	Съ переписанныхъ извѣстій:							
Ст. 1.	Введеніемъ извѣстій	—	—	—	—	—	—	—
Ст. 2.	Поименныя съ извѣстій, передающихъ безденежныя посылки	—	—	—	—	—	—	—
Ст. 12.	Съ записокъ	—	—	—	—	—	—	—
	Итого по Министерству Финансовъ	—	—	—	—	—	—	—
Отдѣль IX. Доходы равнаго рода.								
9 5.	Разные мелкия и случайныя доходы:							
Ст. 1.	Выкупныя и штрафы на выкупные равныя уставовъ, уставовъ и погашеній.	—	—	—	—	—	—	—
	Нена отъ окладныхъ податей	—	—	—	—	—	—	—
	Нена отъ Государственнаго казначейскаго налога	—	—	—	—	—	—	—
	Штрафы за несовершенство посылки выкупной по Государственному казначейству, казначу за несовершенство посылки выкупной и мелкия случайныя алиансы и подкапитальныя подвозы въ документахъ	—	—	—	—	—	—	—
	Итого по Департаменту Окладныхъ Сборовъ	—	—	—	—	—	—	—
	Итого по Министерству Финансовъ	—	—	—	—	—	—	—
Изъ числа отнесенныхъ и разнесенныхъ окладныхъ податей:								
По Введенію	Основнаго дорожнаго поименованій налога	—	—	—	—	—	—	—
указу	Добавочнаго " " "	—	—	—	—	—	—	—
	Основной дорожной податимой подати	—	—	—	—	—	—	—
	Добавочной " " "	—	—	—	—	—	—	—
	Итого	—	—	—	—	—	—	—
По Миллерову	Основнаго дорожнаго поименованій налога	—	—	—	—	—	—	—
указу	Добавочнаго " " "	—	—	—	—	—	—	—
	Основной дорожной податимой подати	—	—	—	—	—	—	—
	Добавочной " " "	—	—	—	—	—	—	—
	Итого	—	—	—	—	—	—	—
По Аккерскому	Основнаго дорожнаго поименованій налога	—	—	—	—	—	—	—
указу	Добавочнаго " " "	—	—	—	—	—	—	—
	Основной дорожной податимой подати	—	—	—	—	—	—	—
	Добавочной " " "	—	—	—	—	—	—	—
	Итого	—	—	—	—	—	—	—

РОДЫ ПОДАТЕЙ		Сидовало поступил	
		Импозит	Оклад
		в рублях и копейках	
По Смоленскую уезду	Основного дворянского помещикального налога	1084	66
	Добавочного " " " " " "	470	87
	Основной дворянской податной подати	194	63
	Добавочной " " " " " "	77	68
	Итого	1927	84
По Владимирскую уезду	Основного дворянского помещикального налога	18	76
	Добавочного " " " " " "	12	54
	Основной дворянской податной подати	25	48
	Добавочной " " " " " "	35	66
	Итого	92	16
По Пензенскую уезду	Основного дворянского помещикального налога	317	70
	Добавочного " " " " " "	220	44
	Основной дворянской податной подати	178	97
	Добавочной " " " " " "	145	7
	Итого	862	13
Основного крестьянского налога		1798	89
Добавочного крестьянского помещикального налога		1097	93
Крестьянской податной подати		245	2
Итого размерных		7989	83

ПО ПРОМЫСЛОВИМУ НАЛОГУ.

Отдел I. Прямые налоги.									
§ 2. Государственный промысловый налог:	Основной	7487	69	9438	40	693	50	3707	50
	Пени от его налога	—	—	353	24	—	—	353	24
Ст. 4. Прямой сбор с промысловых предприятий на расходы по квартальному делению налога	—	—	—	—	—	—	—	—	—
Ст. 4. Дополнительный промысловый налог с предприятий по бумаге, публ., отчетности	908	72	942	84	63	213	90	1408	81
Пени от его налога	44185	17	1071	66	68019	44	627	76	84
Плата за не подачу сведений о оборотах, предприятиях по 123 ст. возмездия	515	60	3283	51	—	—	—	—	—
Плата за не подачу сведений о оборотах, предприятиях и приходах сборов:	—	—	547	50	—	—	—	—	—
а) Дополнительный расходный сбор с торговых гальванических предприятий	—	—	—	—	—	—	—	—	—
Пени	—	—	—	—	—	—	—	—	—
Итого	—	—	—	—	—	—	—	—	—
§ 5. Особые сборы:	Сбор на содержание главных судов с возмездия документов	1075	2	942	84	69	85	314	70
б) С судоходных и фабричных податей	248	28	9153	46	1	16	8	130	21
Итого	—	—	—	—	—	—	—	—	—
§ 14. С судоходных от его уплаты	186	99	2258	58	12	67	—	10	9
§ 15. Сбор с паровых котлов	1019	92	—	—	583	240	20	120	—
Пени от котельного сбора	—	—	168	—	—	—	—	146	—
Итого по части торговли и промышленности	50491	39	12437	4	12840	89	74373	60	1801

ОСОБЕННАЯ КАТЕГОРИЯ ПО КРЕДИТНОЙ ЧАСТИ.

Отдел I. Прямые налоги.									
§ 3. Сбор с доходов от акционных капиталов.	Ст. 2. С доходов от промышленных фирм, акционерных компаний, обществ	—	—	—	—	729	29	—	—
	Ст. 4. С доходов от земельных владений, предприятий, учреждений, владельцев на земельной собственности, и других промышленных предприятий	—	—	—	—	—	—	2436	58
	Ст. 6. Сбор с спекулятивных операций	—	—	—	—	—	—	262	78
	Пени	—	—	—	—	—	—	—	—
Отдел V. Казенные имущества и капиталы.									
§ 25. Плата от привилегированных ивев капиталов и от банковских операций.	Доходы от податных капит. риз.-кат. документов и уплаты сакт капиталов	300	23	814	3	—	—	—	—
	Пени	—	—	—	—	8	61	87	70
Отдел VIII. Возмещение расходов Государственного Казначейства.									
§ 22. Возврат сумм и затрат от городских и сельских обществ, разных учреждений и лиц.	Прямые за проценку	21	86	189	12	—	—	21	86
	Пени	—	—	12	—	—	—	—	—
Итого по кредитной категории		329	29	1003	15	13	39	4510	45

МИНИСТЕРСТВО ЗЕМЛЕДЕЛИЯ И ГОСУДАРСТВЕННЫХ ИМУЩЕСТВ.

ДЕПАРТАМЕНТ ГОСУДАРСТВЕННЫХ ЗЕМЕЛЬНЫХ ИМУЩЕСТВ И КАЗН. МИНИСТВА.

Отдел V. Казенные имущества и капиталы.									
§ 27. От продажи недвижимых имуществ.	Съ. Землеустроительные недвижимых имуществ	80	90	370	39	—	—	80	90
	Съ. Их оборотных статей и земельных делов	10127	15	5043	25	3091	69	6455	70
Итого	—	—	—	—	—	—	—	—	—
Отдел VIII. Возмещение расходов Государственного Казначейства.									
§ 22. Ст. 6. Возврат расходов на земельные по отводу и разведыванию капиталов.	Пени	—	—	123	—	—	—	—	—
	Итого по Департаменту Государственных Имуществ и Казначейства Министра	12027	67	15105	4	3197	29	7283	87

Личное причислено	Исключено		Взыскано		Отчислено с 1 января 1909 года		Итого
	Импозит	Оклад	Импозит	Оклад	Импозит	Оклад	
в р у б л я х и к о п е й к а х							
—	—	—	93	40	—	—	93
—	—	—	43	47	—	—	86
—	—	—	19	47	—	—	66
—	—	—	8	68	—	—	76
—	—	—	162	94	—	—	256
—	—	—	—	—	108	23	131
—	—	—	—	—	18	78	96
—	—	—	—	—	12	54	66
—	—	—	—	—	18	49	67
—	—	—	—	—	24	90	114
—	—	—	—	—	73	41	114
—	—	—	—	—	290	18	308
—	—	—	—	—	180	16	196
—	—	—	—	—	131	47	178
—	—	—	—	—	185	64	249
—	—	—	—	—	24	90	114
—	—	—	—	—	172	39	211
—	—	—	—	—	1372	43	1415
—	—	—	—	—	1082	93	1175
—	—	—	—	—	829	33	862
—	—	—	—	—	18	89	107
—	—	—	—	—	272	33	305
—	—	—	—	—	428	46	474
—	—	—	—	—	15	11	26
—	—	—	—	—	18	89	107
—	—	—	—	—	371	53	424
—	—	—	—	—	428	88	516

Отдел I. Прямые налоги.									
§ 2. Государственный промысловый налог:	Основной	9438	40	693	50	3707	50	12155	9
	Пени от его налога	353	24	—	—	—	—	—	—
Ст. 4. Прямой сбор с промысловых предприятий на расходы по квартальному делению налога	—	—	—	—	—	—	—	—	—
Ст. 4. Дополнительный промысловый налог с предприятий по бумаге, публ., отчетности	908	72	942	84	63	213	90	1408	81
Пени от его налога	44185	17	1071	66	68019	44	627	76	84
Плата за не подачу сведений о оборотах, предприятиях по 123 ст. возмездия	515	60	3283	51	—	—	—	—	—
Плата за не подачу сведений о оборотах, предприятиях и приходах сборов:	—	—	547	50	—	—	—	—	—
а) Дополнительный расходный сбор с торговых гальванических предприятий	—	—	—	—	—	—	—	—	—
Пени	—	—	—	—	—	—	—	—	—
Итого	—	—	—	—	—	—	—	—	—
§ 5. Особые сборы:	Сбор на содержание главных судов с возмездия документов	1075	2	942	84	69	85	314	70
б) С судоходных и фабричных податей	248	28	9153	46	1	16	8	130	21
Итого	—	—	—	—	—	—	—	—	—
§ 14. С судоходных от его уплаты	186	99	2258	58	12	67	—	10	9
§ 15. Сбор с паровых котлов	1019	92	—	—	583	240	20	120	—
Пени от котельного сбора	—	—	168	—	—	—	—	146	—
Итого по части торговли и промышленности	50491	39	12437	4	12840	89	74373	60	1801

Отдел I. Прямые налоги.									
§ 3. Сбор с доходов от акционных капиталов.	Ст. 2. С доходов от промышленных фирм, акционерных компаний, обществ	—	—	729	29	—	—	—	—
	Ст. 4. С доходов от земельных владений, предприятий, учреждений, владельцев на земельной собственности, и других промышленных предприятий	—	—	—	—	—	—	2436	58
	Ст. 6. Сбор с спекулятивных операций	—	—	—	—	—	—	262	78
	Пени	—	—	—	—	—	—	—	—
Отдел V. Казенные имущества и капиталы.									
§ 25. Плата от привилегированных ивев капиталов и от банковских операций.	Доходы от податных капит. риз.-кат. документов и уплаты сакт капиталов	300	23	814	3	—	—	—	—
	Пени	—	—	—	—	8	61	87	70
Отдел VIII. Возмещение расходов Государственного Казначейства.									
§ 22. Возврат сумм и затрат от городских и сельских обществ, разных учреждений и лиц.	Прямые за проценку	21	86	189	12	—	—	21	86
	Пени	—	—	12	—	—	—	—	—
Итого по кредитной категории		329	29	1003	15	13	39	4510	45

ТРАНСПОРТНЫЙ СБОРЪ.

Сборъ этотъ поступаетъ въ губернское казначейство и числится по смѣтѣ министерства внутреннихъ дѣлъ. Количество сего сбора определяется ежегодно по числу городскихъ и сельскихъ дымовъ; основаніемъ же къ исчисленію служить норма, назначаемая ежегодно министерствомъ внутреннихъ дѣлъ.

На 1908 г. назначено по 18 коп. съ каждаго городского и сельскаго дыма, подлежащаго обложенію симъ сборомъ.

По составленному росписанію, транспортный сборъ съ жителей губерніи определенъ по числу 110384 дыма на сумму 19869 руб. 12 коп.

Въ 1908 г. слѣдовало къ поступленію	оклада	19869 р. 12 к.
	недоимокъ прежнихъ лѣтъ	524 р. 74 к.
	и т о г о	20393 р. 86 к.
Въ счетъ сего поступило	оклада	19344 р. 86 к.
	недоимокъ прежнихъ лѣтъ	161 р. 53 к.
	и т о г о	19506 р. 39 к.

Затѣмъ къ 1 января 1909 г. осталось въ недоимкѣ 887 р. 47 к.

Изъ сего сбора по смѣтѣ министерства внутреннихъ дѣлъ 1908 г. на расходы по арестантской части въ губерніи назначено 9000 руб. и кромѣ того за недостаткомъ этой суммы на удовлетвореніе въ отчетномъ году означенныхъ расходовъ Главнымъ Тюремнымъ Управленіемъ ассигновано дополнительнаго кредита 1236 руб. 83 коп. и подлежитъ ассигнованію 816 руб. 59 коп., изъ коихъ израсходовано на:

содержаніе и лѣченіе арестантовъ	1983 р. 54 к.
на наемъ конвоировъ	5346 р. 28 к.
наемъ подводъ	2307 р. 19 к.
отправленіе на родину ниж. чиновъ, уволенныхъ изъ зем. стражи	254 р. 55 к.
наемъ 2-хъ добавочныхъ сторожей при Кѣлецкомъ полиц. арестѣ	240 р. — к.
канцелярскіе и другіе мелочныя расходы	821 р. 86 к.
и т о г о	11053 р. 42 к.

СВѢДѢНІЯ О ХОДѢ ВЗАИМНАГО СТРАХОВАНІЯ.

Въ 1908 году, какъ видно изъ нижеслѣдующей вѣдомости, положеніе страховаго дѣла въ Кѣлецкой губерніи представлялось въ слѣдующемъ видѣ:

У ъ з д ы	СОСТАВЪ И ЦѢННОСТЬ РИСКОВЪ НА 1 ЯНВАРЯ 1909 ГОДА					
	Число недвижимостей	Число строеній		Всего строеній	Оцѣночная стоимость въ рублѣхъ	Застрахованная стоимость въ рублѣхъ
		по общей оцѣнкѣ	по подробной оцѣнкѣ			
Андреевскій	11547	33319	668	33987	6612360	5926210
Влоцковскій	10519	29010	551	29561	6010780	5420940
Кѣлецкій	19381	47941	1259	49200	11656800	9902600
Мѣховскій	15805	39744	1215	40959	10920540	8868280
Ольшувскій	16312	40685	734	41419	8499200	7168390
Пичовскій	14422	33400	1184	34584	9763620	7909350
Стопницкій	18829	41863	944	42807	9541650	8688800
И т о г о	106815	265962	6555	272517	63004950	53884570

Движеніе страховаго сбора по уѣздамъ Кѣлецкой губерніи въ 1908 году представляется въ слѣдующемъ видѣ:

У ъ з д ы	Слѣдовало поступить		Вновь причислено		Исключено		Взыскано		Осталось на 1 января 1909 г.														
	Недоимокъ	Оклада	Недоимокъ	Оклада	Недоимокъ	Оклада	Недоимокъ	Оклада	Недоимокъ	Оклада	Всего												
	р	у	р	у	р	у	р	у	р	у	р												
Андреевскій	4184	6	44049	60	—	89	—	—	31	14	90	4	2044	60	43029	26	2109	21	980	30	3039	51	
Влоцковскій	1914	59	37871	79	—	—	—	6	98	9	21	1091	42	37371	82	816	19	490	76	1306	95		
Кѣлецкій	14392	17	66449	66	—	—	11	36	43	59	13	54	8546	47	58217	90	5802	11	8229	58	14031	69	
Мѣховскій	1696	93	66772	38	—	—	—	—	3	89	46	83	1325	6	66518	41	367	98	207	14	575	12	
Ольшувскій	889	74	54632	90	—	—	33	86	—	—	—	—	889	74	54621	13	—	—	—	—	45	63	45
Пичовскій	5392	82	59845	8	687	3	—	—	26	51	—	—	4169	17	56003	22	1884	17	3841	86	5726	3	
Стопницкій	5626	4	66778	23	277	46	—	47	293	35	123	72	1768	56	65604	42	3841	59	1050	56	4892	15	
И т о г о	34096	35	396399	64	965	38	45	69	405	46	283	34	19835	2	381366	16	14821	25	14795	83	29617	8	

Отъ 409 пожаровъ, происшедшихъ въ застрахованныхъ строеніяхъ пострадало 706 недвижимостей, сумма убытковъ определена въ 200011 руб. 1 коп.

СБОРЪ СО СКОТОВЛАДѢЛЬЦЕВЪ.

Сборъ этотъ въ губерніи въ минувшемъ году взимался: съ лошади по 8 копѣекъ, съ каждой головы крупнаго рогатаго скота по 7 копѣекъ, со свиньи по 2 коп., съ овцы или козы по 1/2 копѣйки и таковымъ сборомъ обложено: 94874 лошадей, 185087 крупнаго рогатаго скота, 12196 свиней и 35406 овецъ и козъ.

Всего сбора съ остаткомъ отъ 1907 года было къ 1 января текущаго года 46770 руб. 97 коп., изъ коихъ израсходовано: а) въ жалованье чинамъ ветеринарнаго персонала по разнымъ случаямъ 2978 руб. 6 коп.; б) на дезинфекцію карантинныхъ помѣщеній 30 руб.; в) на приобретение микроскопа и инструментовъ для ветеринарныхъ врачей Кѣлецкой губерніи 1750 руб.; г) на выдачу вознагражденія за веденіе въ 1908 году отчетности по сбору со скотовладѣльцевъ и на канцелярскіе расходы 1000 руб.; д) на выдачу ветеринарнымъ врачамъ и фельдшерамъ путеваго довольствія за служебныя поѣздки въ 1907 году на основаніи распоряженія Министерства Внутреннихъ Дѣлъ 1886 руб. 32 коп.; е) на основаніи разрѣшенія того же Министерства, выдано въ пособіе на лѣченіе ветеринарному персоналу 350 руб. и ж) переведено на Главное Казначейство 20000 руб., а всего израсходовано 27994 руб. 38 коп., затѣмъ осталось 18776 р. 59 к.

ДОРОЖНЫЙ СБОРЪ.

Губернскаго земскаго дорожнаго сбора слѣдовало къ поступленію въ 1908 году:

недоимокъ прежнихъ лѣтъ	4958 р. 65 к.
оклада отчетнаго года	90173 р. 46 к.
причислено отъ измѣннй оклада	316 р. 18 к.
случайныхъ поступленій	32 р. 66 к.

Итого 95480 р. 95 к.

Въ теченіе отчетнаго года поступило	90726 р. 9 к.
сложено со счетовъ и исключено	563 р. 41 к.

Итого 91289 р. 50 к.

Осталось въ недоимкѣ къ 1 января 1909 г. 4191 р. 45 к.

Кромѣ того въ пользу губернскаго дорожнаго сбора поступило

10% съ уплачиваемыхъ въ казну пошлинъ за промысловыя свидѣтельства, а также пособіе отъ казны взаимнъ дохода съ патентовъ на заводы и заведенія для выдѣлки и продажи питей	16739 р. 28 к.
а всего съ окладомъ и недоимками	107465 р. 37 к.

Изъ означенной суммы, 107465 руб. 37 коп., и оставшихся къ 1 января 1908 г. 18741 р. 55 к., итого 126206 р. 92 к., произведено было расходовъ на сумму 114270 р. 6 к.

Въ томъ числѣ:

на жалованье дорожной прислуги и квартирное довольствіе дорожнымъ сторожамъ	16412 р. 70 к.
за ремонтъ губернскихъ дорогъ и мостовъ въ 1907 и 1908 г.г.	83635 р. 80 к.
Наслѣдникамъ Познанскаго за построенное въ 1898—1903 г.г.	
Нагловице-Влощовское губернское шоссе	8000 р. — к.
на возмѣщеніе ссуды отпущенной изъ казны въ 1903 году на исправленіе губернскихъ дорогъ	6000 р. — к.
на уплату страховой преміи съ 2-хъ дорож. казармъ	4 р. 22 к.
возвращено переплаченнаго 10% дорожнаго сбора	58 р. 46 к.
на уплату публикаціонныхъ издержекъ за объявленія о торгахъ на ремонтъ губернскихъ дорогъ и мостовъ	158 р. 88 к.
Затѣмъ къ 1 января 1909 года осталось въ наличности	11936 р. 86 к.

По уѣздамъ расходы губернскаго дорожнаго сбора распредѣлялись слѣдующимъ образомъ:

Уѣзды	Израходовано		Отношеніе къ общей суммѣ расходовъ
	рубли	коп.	
Андреевскій	12822	22	15,3
Влощовскій	2265	61	2,7
Кѣлецкій	12973	78	15,5
Мѣховскій	17446	75	20,9
Ольгушскій	10464	—	12,5
Пяничовскій	7932	97	9,5
Стовпскій	19730	47	23,6

Такимъ образомъ оказывается, что наибольшія потребности въ благоустройствѣ губернскихъ дорогъ представлялъ Стовпницкій, а наименьшія Влощовскій уѣзды.

ГМИННЫЕ И ГОРОДСКИЕ СБОРЫ.

Разверстка всѣхъ гминныхъ сборовъ въ губерніи производится по числу морговъ владѣемой плательщиками удобной земли, за исключеніемъ самостоятельныхъ посадскихъ гминъ, въ коихъ распределеніе этихъ сборовъ производится по числу владѣльцевъ недвижимыхъ собственности.

Въ отчетномъ году гминные сборы простирались до 459587 руб. 53 коп. и распредѣлялись слѣдующимъ образомъ:

	На содержаніе гминныхъ управленій			На содержаніе мировыхъ и гминныхъ		Расходы обязательные въ силу правительственныхъ распоряженій		Расходы установленныя гминными сходами						
	личный составъ	канцелярскія и др. надобности	ваемъ помѣщеній	судовъ	городскихъ и начальныхъ училищъ									
	Р У Б Л И — И К О П Ъ Й К И													
г. Кѣльцы (магистратъ)	15750	—	2687	60	260	—	2869	33	4959	61	1384	67	—	—
Андреевскій уѣздъ	8996	16	5107	76	260	—	4244	16	7199	60	5724	67	4408	35
Влощовскій „	8804	60	2673	—	320	—	4945	65	8103	26	4752	24	6401	18
Кѣлецкій „	12276	—	10125	—	386	—	6145	—	2177	40	4892	27	7994	8
Мѣховскій „	15801	37	13118	50	—	—	6423	80	39782	50	10713	65	7450	75
Ольшускій „	14253	98	7078	48	1992	98	5560	71	7363	46	18020	73	7195	19
Пинчовскій „	17048	62	5842	16	1415	—	9817	51	24497	47	10862	92	18338	98
Стояницкій „	13830	44	7917	58	742	—	4964	94	17886	68	6727	48	20202	6
Итого	106761	17	54550	8	5375	98	45771	10	111969	98	63078	63	72080	59

459587 руб. 53 коп.

ГОРОДСКИЕ ДОХОДЫ И РАСХОДЫ.

О состояніи и движеніи доходовъ и расходовъ городовъ губерніи за 1908 годъ.

	Доходы		Недоимки прежнихъ лѣтъ		Недовысказано		Расходы	Разность между доходами и расходами								
	Слѣдовало къ поступленію	Поступило	Слѣдовало къ поступленію	Поступило	Доходовъ текущихъ	Недоимокъ прежнихъ лѣтъ										
	Р У Б Л И — И К О П Ъ Й К И															
Кѣльцы	67727	83	52533	32	10690	55	6335	55	15193	91	4355	—	62189	68	3320	21 ^{1/2}
Ольшущъ	30908	87	13039	6	20201	1	14230	30	17769	81	5970	71	21290	69	5978	67
Мѣховъ	6169	90	5797	38	171	35	129	30	372	52	42	5	7054	45	1127	77 ²
Хенцины	5302	27	4837	50	2348	56 ^{1/2}	905	14	464	77	1443	42 ^{1/2}	4249	37	1493	27
Хмѣльницъ	6448	87 ^{1/2}	6310	87 ^{1/2}	302	44	153	51	138	—	148	93	7152	56 ^{1/2}	688	18 ³
Пинчовъ	6743	7 ^{1/2}	5467	93 ^{1/2}	4961	59 ^{1/4}	3149	13	1275	14	1812	46 ^{3/4}	7714	62	908	44 ^{1/2}
Дзяслошице	4409	57	3840	31	1504	55	1444	35	569	26	60	20	4361	24	923	42
Итого	127610	39	91826	98	40180	6^{1/4}	26347	28	35783	41	13832	78^{1/4}	114012	61^{1/2}	4161	64^{1/2}

На благоустройство городовъ въ отчетномъ году издержано всего 29176 руб. 79 коп., въ томъ числѣ по:

Кѣльцамъ	20929	р. 17	к.
Пинчову	2752	р. 77	к.
Хмѣльнику	1578	р. 62	к.
Ольшущу	3916	р. 23	к.
	<u>29176</u>	р. 79	к.

Къ 1 января 1909 года имѣется капитала 83220 руб. 8^{1/2} коп., который распределѣется слѣдующимъ образомъ:

	Капиталы		Итого			
	Постоянный	Запасный				
	Р У Б Л И И К О П Ъ Й К И					
Кѣльцы	4700	80	17127	48	21828	28
Ольшущъ	37242	85	6260	43	43503	28
Мѣховъ	186	30	3025	80	3212	10
Хенцины	21	19	1408	57 ^{1/2}	1429	76 ^{1/2}
Хмѣльницъ	—	—	2416	65 ^{1/2}	2416	65 ^{1/2}
Пинчовъ	6014	14	7	14	6021	28
Дзяслошице	1553	15	3250	57 ^{1/2}	4808	72 ^{1/2}
Итого	49723	43	33496	65^{1/2}	83220	8^{1/2}

Примѣчаніе 1) 2) и 3). Недостатки суммы расходовъ погашены изъ остатковъ прежнихъ лѣтъ.

А К Ц И З Н Ы Е.

Въ теченіе 1908 года было задержано водворенныхъ изъ-заграницы контрабандныхъ питей 10044,69 галусовъ безводнаго спирта, или 251^{4,69}/₁₀ ведедь 40% вина.

Поступленіе питейнаго, сахарнаго, табачнаго и спичечнаго дохода по губерніи за 1908 годъ.

А К Ц И З А				Поступило		Сахарнаго дохода	Число заводовъ	Число существовавшихъ мѣстъ продаж питей	Число табачныхъ фабрикъ, заводовъ и лавочекъ)									
По винокуреннѣмъ заводамъ.	Поступило	Съ пива	Съ меда	Патент. сбора съ питей	Случайныхъ доходовъ				Всего поступившаго питейнаго дохода	Винокурныхъ	Пивоваренныхъ	Медоваренныхъ	Уксусныхъ	Спиртоочист. отдѣлений	Всего заводовъ	Заведеній въ которыхъ производилась раскурочная продажа	Заведеній въ которыхъ производилась продажа табачнаго въ бачнахъ вафлей	II разр.
Поступило	2884 р. 20 к.																	
Учено	2811332 р. 26 к.																	
По уксуснымъ заводамъ	Сбора съ уксусн. зав. 550 р. — к. За неав. спирта въ пути 22 р. 40 к. всего 572 р. 40 к.																	
Съ контраб. питей	38 р. — к.																	
Поступило	61579 р. 60 к.																	
Учено	62334 р. 90 к.																	
Поступило	446 р. — к.																	
Учено	446 р. — к.																	
Патент. сбора съ питей	16110 р. 24 к.																	
Случайныхъ доходовъ	Питейнаго штрафа 421 р. 21 к. За кв. им. и сахаромъ 32 р. 65 к. Акциза съ Дрожжей 58 р. — к. всего 511 р. 85 к.																	
Всего поступившаго питейнаго дохода	82142 р. 29 к.																	
Сахарнаго дохода	Акц. налч. денг. 370242 р. 31 к. зачети. выг. 192080 р. 23 к. Патентнаго сбора 3638 р. 10 к. всего 565910 р. 64 к.																	
Поступило	565910 р. 64 к.																	
Учено	Акциза . . . 562272 р. 54 к. Патентнаго сбора 3638 р. 10 к. всего 565910 р. 64 к.																	
Число заводовъ	34	10	7	3	3	57												
Число существовавшихъ мѣстъ продаж питей	87	494	581															
Число табачныхъ фабрикъ, заводовъ и лавочекъ)	427	160	2137															
Заведеній въ которыхъ производилась раскурочная продажа																		
Заведеній въ которыхъ производилась продажа табачнаго въ бачнахъ вафлей																		
II разр.																		
III разр.																		
Сумма поступившаго табачнаго дохода за бандероли, акцизные патенты, раскурочныя марки и штрафныя деньги	100 р. 81 к. За патенты и марки 23004 р. 50 к. Штрафа . . . 219 р. 10 к. всего 24224 р. 41 к.																	

*) Кроме того равноснью торговлею занималось 32 лица.

Сверхъ того поступило дохода отъ казенной продажи питей:

1) За проданныя казенныя питья	2053854 р. 8 к.
2) За проданный денатурованный спирт	11023 р. 71 к.
3) За окончательно проданную въ лавкахъ стеклянную посуду	9501 р. 74 к.
4) Случайныхъ поступленій	6388 р. 85 к.
Итого	2080768 р. 38 к.
А всего питейнаго дохода	2162910 р. 67 к.

ОТПРАВЛЕНІЕ НАТУРАЛЬНЫХЪ ПОВИННОСТЕЙ.

КВАРТИРНАЯ.

По случаю упраздненія, Высочайше утвержденнымъ 29 марта 1899 года мѣнѣемъ Государственнаго Совѣта, квартирнаго сбора, на расходы по квартирному довольствію войскъ и лицъ гражданскаго вѣдомства, имѣющихъ право на это довольствіе, открыты въ вѣдѣніе Губернскаго Начальства, по смѣтамъ подлежащимъ Министерствъ и главнѣйшихъ управленій, кредиты, а именно:

1) по смѣтѣ Главнаго Интендантскаго Управленія на удовлетвореніе жителей вознагражденіемъ за отводъ помѣщеній для полковыхъ заведеній и другихъ воинскихъ учрежденій и полковыхъ лазаретовъ, а также за отводъ квартиръ для воинскихъ и жандармскихъ чиновъ, за наемъ казармъ и содержаніе казенныхъ казарменныхъ зданій и за наемъ земель для войскъ;

2) по смѣтѣ Министерства Внутреннихъ Дѣлъ на квартирное довольствіе уѣзднымъ начальникамъ, земской стражѣ, чинамъ крестьянскихъ учрежденій и на административныя издержки—заготовленіе квартирныхъ бланковъ.

Въ отчетномъ году квартиры въ натурѣ были отводимы по городамъ, посадамъ и селеніямъ, на основаніи Высочайше утвержденного 31 мая 1868 года квартирнаго положенія и Высочайше утвержденного 2 мая 1886 года мѣнѣя Государственнаго Совѣта для войскъ, чиновъ земской стражи, жандармскихъ управленій, продовольственнаго магазина, а также для лицъ, служащихъ въ учрежденіяхъ по крестьянскимъ дѣламъ.

Въ 1908 году войска расквартированы были въ слѣдующихъ мѣстностяхъ губерніи: въ гор. Кѣльцахъ—Штабъ 14 кавалерійской дивизіи, Командиръ 1-й бригады той-же дивизіи, Управленіе 14 конно-артиллерійскаго дивизиона, 21-я и 23-я конно-артиллерійскія батареи, эскадронъ 41 драгунскаго Ямбургскаго полка, 5 и 6 стрѣлковыя полки,

Управление Кълецкаго уѣзднаго Военскаго Начальника, мѣстный лазаретъ, продовольственный магазинъ; въ Кълецкомъ уѣздѣ: въ урочище Св. Креста и пос. Сухедневѣ команды переменнo отъ 5 и 6 стрѣлковыхъ полковъ и во время лагерныхъ сборовъ съ 1 по 21 августа 1908 г. при деревнѣ Суковѣ: 14 гусарскій Митавскій полкъ, 1 и 3 батареи 2 стрѣлковаго артиллерійскаго дивизиона; въ пос. Андреевѣ рота въ первомъ полугодіи и команда во второмъ отъ 5 и 6 стрѣлковыхъ полковъ переменнo и управление уѣзднаго Военскаго Начальника; въ гор. Пинчовѣ: Штабъ съ 5-ю эскадронами 14 драгунскаго Ямбургскаго полка; въ Олькушскомъ уѣздѣ: въ гор. Олькушѣ рота отъ стрѣлковыхъ полковъ переменнo и въ пос. Славковѣ команда отъ тѣхъ-же полковъ; въ Мѣховѣ, Стопницѣ и Влощовѣ въ первомъ полугодіи по ротѣ отъ стрѣлковыхъ полковъ, а во второмъ полугодіи — команды.

Въ отчетномъ году пользовались квартирами въ натурѣ или взамѣнъ ихъ квартирными деньгами: генераловъ 2, штабъ офицеровъ 32 и оберъ офицеровъ 114.

Нижнихъ военныхъ чиновъ и гражданскихъ учреждений размѣщено было въ казармахъ и у частныхъ лицъ 4508.

Въ 1908 году казарменныя помѣщенія на счетъ казны возводимы не были.

Изъ суммъ, назначенныхъ по смѣтамъ: а) Главнаго Интендантскаго Управленія 1908 г. (§ 7 ст. 3а и 3б, § 17 ст. 2а и 2б § 22 ст. 1) выдано домовладѣльцамъ за отводъ и наемъ помѣщеній для военныхъ управленій и заведеній, а также квартиръ и казарменныхъ помѣщеній для воинскихъ и жандармскихъ чиновъ, на основаніи Высочайше утвержденного 2 мая 1886 года мѣнѣя Государственнаго Совѣта, какъ равно на содержаніе казенныхъ казармъ и на наемъ плацовъ для ученій войскъ за 1908 годъ всего 43331 руб. 71 коп. и б) по смѣтѣ Министерствъ Внутреннихъ Дѣлъ 1908 года расходовано на потребность того же года:

1) по § 3 ст. 16 на квартирное довольствіе земской стражи	5552 р. 42 к.
2) по § 8 ст. 1а и 2а на такое же довольствіе чинамъ крестьянскихъ учреждений	4979 р. 28 к.
3) по § 11 ст. 1 на административныя издержки т. е. на заготовленіе квартирныхъ бланковъ	116 р. 5 к.
Итого	10647 р. 75 к.

Сверхъ сего изъ суммъ, назначенныхъ по смѣтѣ Главнаго Инженернаго Управленія 1908 г. (§ 12 ст. 1) израсходовано за отводъ помѣщеній для учреждений отдѣльнаго корпуса жандармовъ за 1908 годъ 572 руб. 38 коп.

П О Д В О Д Н А Я .

Поставленные жителями подводы, согласно повинности, подраздѣляются на платныя и бесплатныя.

Платныя подводы, на основаніи правилъ, утвержденныхъ б. совѣтомъ управленія 22 апрѣля 1853 г. доставляются для войскъ, а также для пѣшихъ чиновъ земской стражи въ случаѣ экстренной надобности за плату по 2 коп. съ лошади и версты.

Кромѣ того, платными подводами, съ уплатой почтовыхъ прогоновъ, пользуются чины акцизнаго вѣдомства и крестьянскихъ учреждений при разъѣздахъ по дѣламъ службы (постанов. б. учред. комит.).

Бесплатныя подводы предоставляются на проѣздъ: 1) врачамъ, при командировкахъ ихъ въ гмины для привитія оспы, 2) нижнимъ чинамъ корпуса жандармовъ, при разъѣздахъ ихъ по дѣламъ службы и 3) немущимъ больнымъ, отправляемымъ изъ гминъ въ больницы.

Размѣръ подводной повинности въ натурѣ и деньгами по уѣздамъ распредѣляется такимъ образомъ:

	Уплачено деньгами		Поставлено подводъ въ натурѣ	
	РУБЛЕЙ	КОП.	ПЛАТНЫХЪ	БЕЗПЛАТН.
г. Кѣльцы	—	—	367	834
Кѣлецкій уѣздъ	2994	—	1484	1730
Андреевскій „	2295	8	746	2272
Влоповскій „	2543	65	249	1614
Мѣховскій „	5635	75	2162	2097
Олькушскій „	3714	80	736	3508
Пинчовскій „	4765	14	1186	1073
Стопницкій „	7440	2	659	1644
Итого	29388	44	7589	14772

Неравномѣрность распредѣленія подводной повинности по уѣздамъ зависитъ отъ мѣстныхъ условий, между которыми особенное значеніе имѣютъ направленіе этапныхъ линій и передвиженіе войскъ.

Д О Р О Ж Н А Я.

Согласно Высочайшаго Указа 19 іюля 1870 г. повинность эта обязательна для всѣхъ сельскихъ жителей и обращается на поддержаніе дорогъ 2 и 3 разрядовъ, причѣмъ содержаніе дорогъ 2 разряда составляетъ общественную гминную повинность, а содержаніе дорогъ 3—лежитъ на обязанности сельскихъ обществъ и отдѣльныхъ домовладѣльцевъ, черезъ земли коихъ дороги эти пролегаютъ.

Дорожная повинность въ нѣкоторыхъ гминахъ исполняется въ натурѣ, въ другихъ—переведена на деньги.

По каждому уѣзду въ отдѣльности повинность эта распредѣлялась такимъ образомъ:

	Д Н Е Й		Издѣржано деньгами	
	пѣшихъ	конныхъ	рублѣй	коп.
г. Кѣльцы	—	—	—	—
Кѣлецкій уѣздъ	48624	24142	26136	50
Андреевскій „	2337	1010	191	80
Влоцковскій „	7197	4006	—	—
Мѣховскій „	16113	1267	2915	65
Олькучскій „	11953	2165	775	—
Пинчовскій „	7284	995	3248	35
Стопницкій „	10592	3651	2023	73
Итого	96816	37236	35291	3

ИСПОЛНЕНИЕ ВОИНСКОЙ ПОВИННОСТИ.

Продолжительность и окончаніе дѣйствій призыва по участкамъ.

	Когда окончены дѣйствія по призыву	Сколько лицъ, въ среднемъ, въ теченіи одного дня отчетнаго призыва подвергалось освидѣтельствуванію по ст. 166 Уст.
Андреевскій	27 октября	99
Влоцковскій	28 октября	80
Кѣлецкій	2 ноября	90
Мѣховскій	27 октября	120
Олькучскій	28 октября	86
Пинчовскій	29 октября	98
Стопницкій	25 октября	158

I. О выполненіи призыва.	У Ѳ О Д Ы							Общій и тогь
	Андреевскій	Влоцковскій	Кѣлецкій	Мѣховскій	Олькучскій	Пинчовскій	Стопницкій	
§ 1. По разверсткѣ назначено къ приему на службу (ст. 153 и 154) Въ томъ числѣ подлежало приему евреевъ въ губерніяхъ еврейской осѣлости—по разверсткѣ (цирк. М. В. Д. 2 іюня 1899 года, № 14), а въ прочіихъ—по результатамъ жеребьеванія въ порядкѣ циркуляра М. В. Д. 26 мая 1877 г. № 17	384	431	691	574	577	575	669	3901
§ 2. По окончательной передѣ жеребьеваніемъ повѣрствъ призывныхъ списковъ (ст. 162) оказалось внесенныхъ: а) въ общіе призывные списки (ст. 122 и 161) Въ томъ числѣ лицъ, включенныхъ дополнительно, послѣ освидѣтельствванія для опредѣленія возраста по наружному виду (ст. 131, 159, 160, 161 и цирк. М. В. 1898 г., № 6) в) въ дополнительные списки В. (ст. 151) г) въ дополнительные списки В. (ст. 62 и 151)	957	1038	1721	1458	1486	1406	1618	9684
Итого	1085	1129	1931	1695	1734	1563	2007	11134
§ 3. Въ числѣ внесенныхъ въ общіе призывные списки (§ 2 п. а) заключалось: I. великоросовъ, малоросовъ и бѣлоросовъ прочіихъ христіанъ евреевъ	3	—	14	3	—	3	—	23
Итого	957	1038	1721	1458	1486	1406	1618	9684
II. Имѣющихъ право на льготу по семейному положенію: а) 1-го разряда Въ томъ числѣ (ст. 43, п. 1): 1) единственно способныхъ къ труду сыновей, при отцахъ къ труду неспособныхъ или при вдовыхъ мат. Изъ нихъ евреевъ	212	214	388	353	442	303	339	2251
Итого	99	155	210	199	361	103	190	1317
Итого	3	3	1	—	18	6	10	41

	У Ч С Д Б							Общий итог
	Андреевский	Валковский	Клязминский	Миховский	Ольковский	Пинковский	Столницкий	
2) единственно способных к труду братьев, при круглых сиротах, братьях или сестрах	23	13	22	19	16	15	23	131
Изъ нихъ евреевъ	—	1	—	—	1	—	4	6
3) единственно способных к труду внуков, при дѣдахъ или бабкахъ, не имѣющихъ способных к труду сыновей	—	—	—	—	—	—	1	1
4) единственныхъ сыновей въ семьѣ, хотя-бы при отцахъ способных к труду	76	39	154	114	53	180	118	734
Изъ нихъ евреевъ	1	—	2	—	2	7	8	20
5) вибратныхъ, на попеченіи коихъ находятся матери, не имѣющія способных к труду сыновей, или сестры или неспособные к труду братья	14	7	2	21	12	5	7	68
Въ Кавказскомъ краѣ:								
б) II-го разряда (ст. 48 п. 2)	156	172	260	288	177	267	275	1595
в) III-го разряда (ст. 48, п. 3)	51	62	99	87	65	72	68	504
III. Подлежащихъ отсрочкѣ:								
2) для окончанія образованія:								
а) въ русскихъ учебныхъ заведеніяхъ (ст. 61, 61 ¹ —61 ³ , по прод. 1906 г.)	—	1	5	—	—	2	—	8
б) въ иностранныхъ учебныхъ заведеніяхъ (ст. 4 прил. къ ст. 64, прим. 2, по прод. 1906 г.)	—	—	—	2	—	—	—	2
3) для поступленія въ духовное званіе (ст. 63 и прим. 1 и 2, по прод. 1906 г.)	—	1	—	2	—	—	—	3
5) вслѣдствіе нахождения подъ сѣдствіемъ и судомъ или въ виду отбыванія наложеннаго по суду наказанія (ст. 169)	7	1	4	3	4	—	—	19
Въ томъ числѣ евреевъ	1	—	4	—	—	—	—	5
6) вслѣдствіе привлеченія къ дознаніямъ, производимымъ въ порядкѣ ст. 1035 и сѣд. Уст. Угол. Суд. (законъ 12 сентября 1907 г.)	—	—	5	—	10	2	2	19
Въ томъ числѣ евреевъ	—	—	2	—	1	2	—	5
7) вслѣдствіе нахождения подъ гласнымъ полицейскимъ надзоромъ въ силу ст. 32—36 Пол. о мѣр. къ охр. гос. мир. и общ. спокойствія (законъ 12 сентября 1907 года)	—	4	3	—	2	—	3	12
Изъ нихъ евреевъ	—	2	3	—	—	—	2	7
§ 5. Въ числѣ лицъ, внесенныхъ въ дополнительные списки В. (§ 2, п. в), заключалось получившихъ отсрочки:								
1) по имущественному положенію:								
а) на основаніи ст. 60 и прим. 2 (по прод. 1906 г.)	1	—	—	—	—	—	—	1
2) для окончанія образованія:								
а) въ русскихъ учебныхъ заведеніяхъ (ст. 61, 61 ¹ —61 ³ , по прод. 1906 г.)	—	1	11	—	—	—	—	12
5) по невозмужалости (ст. 47)	86	90	164	158	175	61	389	1123
Въ томъ числѣ евреевъ	12	27	44	11	30	21	101	246
6) для поправленія здоровья (ст. 47)	37	—	33	76	63	96	—	305
Въ томъ числѣ евреевъ	12	—	7	4	9	31	—	63
Итого	124	91	208	234	238	157	389	1441
§ 6. Изъ числа всѣхъ внесенныхъ въ общіе и дополнительные (А. и В.) призванные списки лицъ, обязанныхъ явиться къ освидѣтельствованію для пополненія назначеннаго числа новобранцевъ (ст. 172 Уст.), не явилось ко времени окончанія дѣйствій по призыву въ каждомъ прозванномъ участкѣ (п. 4 ст. 172):								
1) по уважительнымъ причинамъ (ст. 158):								
а) вслѣдствіе опасной или трудной болѣзни:								
великоросовъ, малоросовъ и бѣлоросовъ	—	—	—	—	—	1	—	1
прочихъ христіанъ	—	5	3	3	1	9	1	18
евреевъ	—	—	3	2	13	23	—	46
Итого	—	6	6	5	14	33	1	65
б) вслѣдствіе другихъ неодолимыхъ препятствій:								
великоросовъ, малоросовъ и бѣлоросовъ	—	—	1	—	—	—	—	1
прочихъ христіанъ	—	2	13	—	—	—	—	15
Итого	—	2	14	—	—	—	—	16
2) безъ уважительныхъ причинъ:								
великоросовъ, малоросовъ и бѣлоросовъ	—	—	1	—	—	1	—	2
прочихъ христіанъ	33	43	130	64	42	128	273	713
евреевъ	23	19	40	3	19	19	40	163
Итого	56	62	171	67	61	148	313	878
§ 7. Для пополненія назначеннаго числа новобранцевъ всего под- вергалось освидѣтельствованію (ст. 166 и 168)	651	675	1346	1080	1156	970	1373	7250*
Въ томъ числѣ:								
I. Признано совсѣмъ неспособными къ военной службѣ (ст. 182 п. 1):								
а) по болѣзнямъ:								
прочихъ христіанъ	45	53	143	152	154	41	82	670
евреевъ	14	17	44	7	27	25	40	174
Итого	59	70	187	159	181	66	122	844

* Въ числѣ 7250 подвергшихся освидѣтельствованію на пополненіе контингента призванныхъ значатся 2 еврея Клязминскаго уѣзда, которые при-
званы къ военной службѣ сверхъ контингента, какъ заподозрившіе въ членовредительствѣ, что и объяснено въ краткихъ свѣдѣніяхъ.

	У		Б		О		Д		БГ		Общій итогъ
	Адресный	Валковский	Клянский	Мѣховскій	Ольжухинскій	Пинковский	Столинскій				
б) по невозможности — послѣ получения двухъ годичныхъ отерочекъ (ст. 47):											
прочихъ христіанъ	—	—	—	—	1	2	11	14			
евреевъ	—	—	—	—	—	1	3	4			
Итого	—	—	—	—	1	3	14	18			
Примѣчаніе. Въ числѣ совсѣмъ неспособныхъ къ военной службѣ по невозможности (п. б, ст. 1 сего §) оказалось лицъ ростомъ ниже 2 арш. 2 1/2 верш. (ст. 46)	—	—	—	1	—	—	4	5			
II. Признано неспособными къ службѣ въ постоянныхъ войскахъ, но годными къ зачисленію въ ополченіе 2 разряда:											
а) по болѣзнямъ:											
прочихъ христіанъ	31	29	94	68.	49	63	58	392			
евреевъ	10	11	19	8	16	25	18	107			
Итого	41	40	113	76	65	88	76	499			
б) по невозможности — послѣ получения двухъ годичныхъ отерочекъ (ст. 47):											
прочихъ христіанъ	29	5	34	47	50	8	56	229			
евреевъ	4	4	17	4	11	9	29	78			
Итого	33	9	51	51	61	17	85	307			
Примѣчаніе. Въ числѣ неспособныхъ къ службѣ въ постоянныхъ войскахъ, но годныхъ къ зачисленію въ ополченіе 2 разряда (п. б, ст. II сего §) оказалось лицъ ростомъ ниже 2 арш. 2 1/2 верш. (ст. 46)	9	—	18	5	8	3	9	52			
III. Признано подлежащими отерочкѣ на основаніи ст. 47 и внесено въ дополнительный списокъ Б. сѣдующаго года:											
а) по невозможности:											
прочихъ христіанъ	41	47	77	107	130	36	294	732			
евреевъ	9	19	30	8	25	13	54	158			
Итого	50	66	107	115	155	49	348	890			
б) для поправленія здоровья:											
прочихъ христіанъ	11	—	27	21	15	70	—	144			
евреевъ	—	—	11	—	—	25	—	36			
Итого	11	—	38	21	15	95	—	180			
Примѣчаніе. Въ числѣ получившихъ отерочку по невозможности (п. а, ст. III сего §) оказалось лицъ ростомъ ниже 2 арш. 2 1/2 верш. (ст. 46)	13	—	—	—	21	3	25	62			
IV. Признано подлежащими отерочкѣ и зачисленію въ ополченіе 2 разряда (прим. I къ ст. 172):											
а) по невозможности:											
прочихъ христіанъ	7	4	43	8	8	13	—	83			
евреевъ	2	1	—	—	—	—	—	3			
Итого	9	5	43	8	8	13	—	86			
б) для поправленія здоровья:											
великоросовъ, малоросовъ и бѣлорусовъ	—	—	1	—	—	—	—	1			
прочихъ христіанъ	—	—	27	—	1	—	—	28			
Итого	—	—	28	—	1	—	—	29			
Примѣчаніе. Въ числѣ получившихъ отерочку и зачисленныхъ въ ополченіе 2 разряда по невозможности (п. а ст. IV сего §) оказалось ростомъ ниже 2 арш. 2 1/2 верш. (ст. 46)	4	3	11	—	—	—	—	18			
V. Признано подлежащими отравленію въ лѣчебныя заведенія на испытаніе (ст. 170):											
прочихъ христіанъ	24	41	109	47	57	33	57	368			
евреевъ	33	27	73	24	65	78	135	435			
Итого	57	68	182	71	122	111	192	803			
VI. Признано годными къ военной службѣ единогласно и внесено въ пріемную росписъ:											
а) на строевую службу:											
великоросовъ, малоросовъ и бѣлорусовъ	—	—	4	1	—	—	1	6			
прочихъ христіанъ	314	354	498	529	457	458	438	3048			
евреевъ	29	41	60	13	52	33	41	269			
Итого	343	395	562	543	509	491	480	3323			
б) на нестроевую службу:											
прочихъ христіанъ	6	8	12	11	9	10	9	65			
евреевъ	1	2	2	—	2	2	5	14			
Итого	7	10	14	11	11	12	14	79			
VII. Зачислено въ ополченіе I разряда сверхкомплектныхъ нестроевыхъ	15	—	17	22	5	14	37	110			
VIII. Назначено къ переосвидѣтельствуванію въ губернскомъ (областномъ) по воинской пов. присутствіи:											
а) признанныхъ годными къ военной службѣ по большинству голосовъ и внесенныхъ въ пріемную росписъ:											
прочихъ христіанъ	7	2	—	—	1	9	3	22			
евреевъ	2	—	—	—	—	1	—	3			
Итого	9	2	—	—	1	10	3	25			

	У П О Д БИ							Общій итогъ
	Адресовскій	Блоховскій	Кѣлецкій	Мѣховскій	Ольковскій	Панчовскій	Стопницкій	
б) призванныхъ годными къ военной службѣ вопреки мѣтнію врачей и внесенныхъ въ приемную роспись (цирк. М. В. Д. 1901 г. № 27):								
прочихъ христіанъ	—	3	—	2	13	1	—	19
евреевъ	—	2	—	1	8	—	—	11
Итого	—	5	—	3	21	1	—	30
в) призванныхъ неспособными къ военной службѣ неединогласно или вопреки мѣтнію врачей (цирк. М. В. Д. 1875 г., № 47, и 1901 г., № 27):								
прочихъ христіанъ	13	5	1	—	—	—	1	20
евреевъ	4	—	—	—	—	—	1	5
Итого	17	5	1	—	—	—	2	25
§ 8. Въ счетъ опредѣленнаго разверткой числа новобранцевъ:								
1) принято въ войска по признаніи ихъ годными къ военной службѣ:								
а) изъ числа внесенныхъ въ общіе призыв. списки	335	384	532	517	515	489	451	3223
в) изъ числа внесенныхъ въ дополнител. списки Б.	24	28	44	40	27	25	46	234
2) зачислено въ запасъ по роду занятій, на основаніи:								
а) п. 1 ст. 80 (по прод. 1906 г.)	—	—	2	—	—	—	—	2
в) п. 4 — 15 ст. 80 (по прод. 1906 г.)	2	—	1	3	—	1	5	12
Итого	361	412	579	560	542	515	502	3471
§ 9. Осталось въ подборѣ:								
прочихъ христіанъ	—	—	47	—	—	—	88	135
евреевъ	23	19	65	14	35	60	79	295
Итого	23	19	112	14	35	60	167	430
§ 10. Въ числѣ принятыхъ въ военную службу (§ 8 п. 1, 2, 5 и 6) заключаются:								
а) имѣвшихъ право на льготу (ст. 168 и прим. къ ст. 174):								
III разряда								
прочихъ христіанъ	31	42	60	52	43	41	31	300
евреевъ	—	1	—	—	—	—	—	1
Итого	31	43	60	52	43	41	31	301
II разряда								
прочихъ христіанъ	—	1	61	64	66	50	81	323
евреевъ	—	2	—	1	3	1	1	8
Итого	—	3	61	65	69	51	82	331
I разряда, евреевъ	—	1	—	—	5	—	3	9
б) 1) женатыхъ имѣющихъ дѣтей:								
прочихъ христіанъ	10	3	11	14	9	12	13	72
евреевъ	2	2	1	1	1	1	3	11
Итого	12	5	12	15	10	13	16	83
2) женатыхъ бездѣтныхъ:								
прочихъ христіанъ	13	18	20	17	29	6	22	125
евреевъ	1	1	2	1	4	—	2	11
Итого	14	19	22	18	33	6	24	136
3) холостыхъ:								
великоросовъ, малоросовъ и бѣлорусовъ	—	—	4	1	—	—	1	6
прочихъ христіанъ	304	346	479	511	442	460	415	2957
евреевъ	29	42	59	12	57	35	41	275
Итого	333	388	542	524	499	495	457	3238
в) одиночекъ	2	—	1	—	5	—	—	8
Въ томъ числѣ:								
1) семейныхъ одиночекъ, имѣющихъ женъ и дѣтей	1	—	—	—	1	—	—	2
г) имѣющіе право на сокращенные сроки службы:								
1) по пункту 1 ст. 64 (по прод. 1906 г.), п. 2 ст. 65 и п. 1 ст. 66 Уст.	—	—	—	—	1	—	—	1
2) по пункту 2 ст. 64 (по прод. 1906 г.), п. 1 ст. 65, п. 2 ст. 66 и ст. 68 и 69 Уст.	—	1	—	1	—	—	—	2
Итого	—	1	—	1	1	—	—	3
д) неимѣющихъ права на сокращен. сроки службы:								
I. грамотныхъ								
1) умѣющихъ читать и писать								
а) по русски	85	50	101	279	130	42	151	838
б) не умѣющихъ по русски, но на иномъ языкѣ	—	—	4	1	—	—	1	6
Итого	85	50	105	280	130	42	152	844
2) умѣющихъ только читать								
а) по русски	19	—	12	—	45	—	69	145
б) не умѣющихъ по русски, но на иномъ языкѣ	—	27	21	67	—	60	—	175
Итого	19	27	33	67	45	60	69	320
II. неграмотныхъ	255	269	381	210	366	382	277	2140
е) по народностямъ.								
1) великоросовъ	—	—	4	1	—	—	1	6
2) поляковъ	327	364	504	542	480	478	450	3145
3) ильцовъ	—	3	6	—	—	—	—	9
4) евреевъ	32	45	62	14	62	36	46	297
Итого	359	412	576	557	542	514	497	3457

II. О дѣйствіяхъ присутствій по воинской повинности въ теченіе отчетнаго года.

A. Уѣздныя, городокія и окружныя по воинской повинности присутствія.

	Уѣздныя						Общій итогъ
	Адресовскій	Воловоцкій	Кѣлецкій	Мѣховскій	Ольковскій	Пинчовскій	
§ 16. Причислено къ призваннымъ участкамъ (ст. 138—140)	3	1	3	3	3	5	18
въ томъ числѣ евреевъ (ст. 139)	1	—	—	1	—	4	6
§ 17. Отчислено изъ призванныхъ участковъ (ст. 138—140)	—	4	5	1	1	1	14
въ томъ числѣ евреевъ (ст. 139)	—	—	3	1	—	—	4
§ 18. Приписано евреевъ по ст. 120 Уст.	—	—	1	—	—	—	1
§ 19. Освидѣтельствовано съ разрѣшенія губернскаго (областнаго) по воинской повинности присутствія не по мѣсту приписки къ призванному участку, а по мѣсту жительства:							
а) лицъ, подлежащихъ призыву по жеребью (п. 1 ст. 140 ¹ , по прод. 1906 г.)	—	—	3	—	1	1	6
б) лицъ, желающихъ отбыть воинскую повинность на правахъ вольноопредѣляющихся (п. 2 ст. 140 ¹ , по прод. 1906 г.)	—	—	1	—	—	—	1
§ 22. Принято на военную службу въѣз времени, назначеннаго для призыва, на основаніи ст. 173:							
I. Подлежащихъ пересвидѣтельствуванію (см. п. VII § 7 отч.):							
а) призыва отчетнаго года							
прочихъ христіанъ	4	1	1	—	—	5	12
евреевъ	—	2	—	—	—	—	2
Итого	4	3	1	—	—	5	14
б) призыва предшествовавшаго года:							
прочихъ христіанъ	—	—	—	—	—	—	14
евреевъ	—	—	—	—	—	—	5
Итого	—	—	—	—	—	—	19
II. Находившихся въ лѣчебныхъ заведеніяхъ на испытаніи:							
а) призыва отчетнаго года:							
прочихъ христіанъ	5	7	49	9	11	5	101
евреевъ	1	4	11	5	17	2	71
Итого	6	11	60	14	28	7	172
б) призыва предшествовавшаго года:							
прочихъ христіанъ	1	1	1	—	1	—	8
евреевъ	—	1	—	—	3	—	9
Итого	1	2	1	—	4	—	17
III. Неявившихся въ призывъ къ освидѣтельствуванію:							
а) призыва отчетнаго года:							
великоросовъ, малоросовъ и бѣлоросовъ	—	—	1	—	—	—	1
прочихъ христіанъ	8	11	34	11	3	10	85
евреевъ	4	1	1	1	4	2	15
Итого	12	12	36	12	7	12	101
б) призыва предшествовавшаго года:							
прочихъ христіанъ	6	6	8	6	4	4	45
евреевъ	—	—	2	—	—	—	8
Итого	6	6	10	6	4	4	53
в) прежнихъ призывовъ:							
прочихъ христіанъ	—	1	3	1	—	1	19
евреевъ	—	—	—	—	—	—	1
Итого	—	1	3	1	—	1	20
IV. Составившихъ подъ сѣдѣствіемъ и судомъ:							
а) призыва отчетнаго года:							
прочихъ христіанъ	—	1	—	—	—	—	1
б) призыва предшествовавшаго года:							
прочихъ христіанъ	—	—	2	—	1	—	3
в) прежнихъ призывовъ:							
прочихъ христіанъ	—	—	1	—	1	—	2
евреевъ	—	—	1	—	—	—	1
Итого	—	—	2	—	1	—	3
§ 23. По времени отчет. года изъ указанныхъ въ § 22 лицъ принято:							
а) въ первую треть года	4	3	8	3	6	2	38
б) во вторую " "	—	1	2	1	4	1	21
в) въ третью " "	25	32	105	29	35	26	57
Итого	29	36	115	33	45	29	116
§ 25. Выдано безсрочныхъ свидѣтельствъ о явкѣ къ исполненію воинской повинности нижнимъ чинамъ, уволеннымъ изъ войскъ по неспособности къ службѣ по протестахъ военнаго начальства (цирк. М. В. Д. 1886 г., № 10)	27	34	31	7	27	18	36
§ 26. Выдано временныхъ свидѣтельствъ нижнимъ чинамъ, возвращеннымъ изъ войскъ по протестамъ военнаго начальства въ виду признанія ихъ подлежащими отсрочкѣ по ст. 47 Уст. (цирк. М. В. Д. 1887 г., № 34)	11	21	27	11	21	31	14
§ 28. Перечислено въ запасъ по измѣнившемуся семейному положенію (ст. 56):							
прочихъ христіанъ	8	2	7	8	10	4	41
евреевъ	—	—	—	—	—	1	2
Итого	8	2	7	8	10	5	43

	А	В	С	Д	Е	Общій итогъ		
	Андреевскій	Волокоцкий	Кыюцкий	Мѣховскій	Олекушинскій		Пинчовскій	Стопиницкій
§ 29. Подвергнуто нехристіанъ, получившихъ отсрочку по ст. 47 Уст., вназначенію освидѣтельствуванію (прим. 2 къ ст. 168): евреевъ	12	10	27	15	30	15	101	210
Изъ нихъ оказалось годными къ службѣ и принято: евреевъ	—	—	2	—	—	—	1	3
§ 30. Опредѣленъ возрастъ по наружному виду въѣ призыва (цирк. М. В. Д. 1898 года, № 6): прочимъ христіанамъ евреямъ	—	—	1	2	—	2	1	6
Итого	20	12	54	10	38	23	19	176
§ 31. Освидѣтельствовано членовъ семействъ призываемыхъ (прим. 2 къ ст. 53):								
а) для опредѣленія способности къ труду	90	89	155	158	492	82	81	1147
въ томъ числѣ признано неспособными къ труду	45	32	78	73	365	38	52	683
б) для опредѣленія возраста по наружному виду	—	—	—	—	1	14	1	16
§ 32. Освидѣтельствовано лицъ, обязавшихся или пожелавшихъ отбыть воинскую повинность военноопредѣляющимися	—	1	2	—	2	—	—	5
§ 34. По освидѣтельствуванію лицъ, неявившихся къ такому своему времени (§ 6 и п. IV § 13 отчета):								
1) зачислено въ ополченіе 2-го разряда	—	1	9	5	4	—	—	19
2) признано вовсе негодными къ службѣ въ ополченіи	1	4	3	4	5	—	—	17
§ 35. Подвергнуто семействъ евреевъ, уклонившихся отъ исполненія воинской повинности, 300-рублевымъ штрафамъ (ст. 395)	20	20	39	3	27	19	53	181
Б. Губернскія и областныя по воинской повинности присутствія.								
§ 36. Переосвидѣтельствовано новобранцевъ въ теченіе отчет. года:								
I. Въ порядкѣ надзора (ст. 171):								
1) единогласно признанныхъ уѣздными (окружными, городскими) присутствіями:								
а) негодными къ службѣ	25	37	72	20	59	53	97	363
б) годными къ службѣ	2	—	—	—	—	—	—	2
2) неодиногласно или вопреки мнѣнію врачей признанныхъ:								
а) негодными къ службѣ (цирк. М. В. Д. 1875 г., № 47)	16	4	5	1	—	1	5	32
б) годными къ службѣ (цирк. М. В. Д. 1895 г., № 15)	11	18	5	5	30	13	9	91
II. По жалобамъ на неправильное освидѣтельствованіе (ст. 231)	4	5	5	9	11	8	7	49
Итого	58	64	87	35	100	75	118	537
§ 37. Изъ числа переосвидѣтельствованныхъ новобранцевъ признано:								
а) годными къ службѣ 1) строевой	11	14	16	12	31	15	23	122
2) нестроевой	2	2	2	—	3	—	1	10
б) негодными къ службѣ	36	44	66	17	58	57	80	368
в) подлежащими отсрочкѣ по ст. 47	9	4	3	6	8	3	4	37
Итого	58	64	87	35	100	75	118	537
§ 39. Поступило жалобъ въ губернскія (областныя) по воинской повинности присутствія (ст. 228) изъ нихъ признано уважительными	68	85	132	59	85	79	93	601
	22	34	29	22	28	17	33	185
§ 40. Рассмотрѣно рѣшеній уѣздныхъ, городскихъ и окружныхъ по воинской повинности присутствій въ порядкѣ надзора (прим. къ ст. 107) изъ нихъ признано неправильными и отмѣнено	11	2	7	10	14	12	8	44
	—	—	—	—	2	3	—	5
§ 41. Перенесено жалобъ въ Правительствующій Сенатъ (ст. 234)	1	1	—	—	—	2	4	8

III. Общественное благоустройство и благочиніе.

КАЗЕННЫЯ И ОБЩЕСТВЕННЫЯ ЗДАНІЯ.

Въ Къльцахъ имѣлось 13 казенныхъ зданій, 5 въ пользованіи православнаго и католическаго духовенства, институтскихъ 8 и городскихъ 8, всего 34; на ремонтъ этихъ зданій израсходовано: мужской гимназіи 2248 руб. 67 коп., почтово-телеграфной конторы 835 руб., женской гимназіи 387 руб. 92 коп., военного лазарета 400 руб., Окружного Суда и ипотечнаго отдѣленія 137 руб.; городскихъ зданій на средства городской кассы 2970 руб. 19 копѣекъ.

Въ Андреевскомъ уездѣ имѣется 8 казенныхъ зданій и 17 общественныхъ. Ремонтъ ихъ не производился. Въ дер. Метлычевъ окончена постройка костель по утвержденной сметѣ на 36025 руб. 97 коп.

Влоцковскомъ — казенныхъ зданій 1; общественныхъ 104, а именно: 13 гминныхъ управленій, 20 начальныхъ училищъ, 28 костеловъ, 31 приходскій домъ, 9 домовъ прирѣвнїи и 3 синагоги. Ремонтъ сихъ зданій не производился.

Влещковомъ — въ гор. Хенцинахъ имѣется 2 казенныхъ и 4 городскихъ зданій. Ремонтъ сихъ зданій не производился. На содержаніе въ исправности колодезь израсходовано изъ суммъ городской кассы 114 руб.

Мѣховскомъ — въ городѣ Мѣховѣ имѣлось 3 казенныхъ и 3 городскихъ зданія, казенныхъ зданій въ посадахъ и селеніяхъ — 16. Въ отчетномъ году ремонта этихъ зданій не производилось.

Олькушскомъ — казенныхъ, общественныхъ и училищныхъ зданій имѣлось 199, въ томъ числѣ: казенныхъ и городскихъ 53, общественныхъ 146, изъ нихъ въ Олькушѣ 14, а въ посадахъ и деревняхъ 185; изъ числа казенныхъ и общественныхъ зданій р.-к. костеловъ и монастырей 46 и еврейскихъ синагогъ 10. Въ гор. Олькушѣ производится постройка колокольни при костелѣ и требуется на это сумма около 15000 руб. На постройку костела въ дер. Смардзевице, гмины Цюповице израсходовано около 8000 руб., работы еще не окончены. На починку костеловъ и приходскихъ зданій въ гминѣ Минога израсходовано 600 руб. Производится капитальный ремонтъ костела въ дер. Быдлинъ, но работы еще не окончены и сумма расхода не извѣстна.

Пинчовскомъ — имѣлись слѣдующія казенныя зданія: б. норбертанскій монастырь, въ которомъ помѣщается штабъ, разныя заведенія и казармы 41 драгунскаго Ямбургскаго полка и новыя казармы того-же полка. Ремонтъ сихъ зданій въ отчетномъ году не производился.

Стопницкомъ — казенныхъ зданій имѣлось 25 въ уездѣ и 2 городскихъ въ городѣ Хмѣльницкѣ; ремонтъ этихъ зданій не производился.

ПРИХОДСКІЕ ХРАМЫ И МОЛИТВЕННЫЕ ДОМА ВСѢХЪ ИСПОВѢДАНІЙ.

Православнаго: въ Къльцахъ соборъ и церковь 6 стрѣлковаго полка, въ исправительномъ арестантскомъ отдѣленіи на горѣ св. Креста Кълецкаго уѣзда, въ пос. Стопницѣ, Бускѣ и г.г. Мѣховѣ и Пинчовѣ (41 драг. Ямбургскаго полка), всего 7.

Римско-католическаго: костеловъ приходскихъ 252, филиальныхъ 26, каплицъ 141, штатныхъ монастырей женскихъ 2.

Евangelическо-аусбургскаго 1 кирха въ гор. Къльцахъ.

Евangelическо-реформатскаго 1 кирха въ сел. Сельцѣ, Стопницкаго уѣзда.

Иудейскаго — въ губерніи имѣется 35 божничныхъ округовъ, 33 божницы, 61 молитвенный домъ, 36 раввиновъ, 30 чел. др. духовныхъ лицъ и 90 божничныхъ слугъ, еврейскихъ училищъ (хедеровъ) имѣется 225 съ 113 законоучителями и 6194 учащимися. Божничные округа владѣютъ слѣдующими суммами: штатною 43877 руб. 32 коп. и по раскладкѣ 21598 руб. 43 коп.; на содержаніе чиновъ губернскаго правленія и уѣздныхъ управленій 187 руб. оставленными въ распоряженіе губернскаго правленія 43 руб. 35 к.; остатокъ божничныхъ суммъ въ божничныхъ кассахъ составляетъ 610 руб. 13¼ коп.

На постройку и исправление костеловъ, молитвенныхъ домовъ и приходскихъ зданий израсходовано:

гор. Кѣльцы	610 р. — к.
Андреевскомъ уѣздѣ	1251 р. 85 $\frac{1}{2}$ к.
Мѣховскомъ „	2245 р. 20 к.
Олькушскомъ „	8600 р. — к.
Пинчовскомъ „	702 р. 82 к.
Стопницкомъ „	900 р. — к.
Итого	14309 р. 87$\frac{1}{2}$к.

Библиотеки. Въ Кѣльцахъ 2 частныя при книжныхъ магазинахъ, казенныя — при мужской и женской гимназіяхъ, въ общественномъ собраніи и бесплатная народная русско-польская при чайной попечительства о народной трезвости, всего 6. Всѣ онѣ располагаютъ разными литературными сочиненіями на русскомъ, польскомъ, французскомъ, нѣмецкомъ и латинскомъ языкахъ въ количествѣ 34 тысячъ томовъ.

Въ Андреевскомъ уездѣ—бесплатная народная р.-п. въ пос. Малогишѣ (254 т.), дер. Нагловицѣ (300 т.) и дер. Сендзишевѣ (288 т.)—всѣ три находятся при гминныхъ управленияхъ; библиотека при Андреевской учительской семинаріи (для учащихся и учащихся семинаріи) заключаетъ 680 т., въ дер. Мстычевѣ приходская библиотека; всего библиотекъ въ уездѣ 5.

Влоцковскомъ—бесплатныя нар. р.-п. при гминныхъ управленияхъ—Куржелевскомъ, Щекоцинскомъ, Сецеминомъ, Хржонстовскомъ, Лелевскомъ, Олешновскомъ и Слупскомъ, каждая библиотека имѣетъ около 300 том. на русскомъ и польскомъ языкахъ.

Кѣлецкомъ—7 бесплатныхъ народныхъ рус.-польск. располагающихъ 2370 томовъ.

Мѣховскомъ—библиотекъ для народа имѣется 14, которыя располагаютъ до 4000 т.

Олькушскомъ—существуетъ 12 библиотекъ, изъ коихъ 3 казенныхъ бесплатныхъ, библиотеки располагаютъ 3949 томами.

Пинчовскомъ—при Пинчовской мужской прогимназіи для учащихся и учащихся въ ней, при 41 драгунскомъ Ямбургскомъ полку для чиновъ этого полка и 7 бесплатныхъ нар. русско-польскихъ въ гор. Пинчовѣ, Дзялошицахъ, п.п. Вислицѣ, Кошицахъ, Опатовцѣ, Скальмержѣ и дер. Казимержѣ.

Стопницкомъ—въ пос. Бускѣ на время лѣтняго сезона при минеральныхъ водахъ, располагаетъ 300 т., въ дер. Сольцѣ на время лѣтняго сезона при минеральныхъ водахъ, бесплатныя народныя русско-польскія при гминныхъ управленияхъ: Зборовскомъ, Малешовскомъ и Тучемскомъ (по 250 т. каждая) и такія же библиотеки попечительства о народной трезвости при Буской чайной. Кроме того, двѣ народныя библиотеки открытыхъ при Грогникскомъ и Пацаповскомъ гминныхъ управленияхъ на средства, ассигнованныя гминными сходами.

Театръ въ губерніи имѣется одинъ (въ Кѣльцахъ).

Общественныя собранія и клубы. Кѣльцы. Русское Общественное собраніе (уставъ утв. г. Кѣлецкимъ губернаторомъ 15 января 1907 г.), Клубъ Промышленниковъ (уставъ утв. г. Кѣлецкимъ губернаторомъ 15 января 1907 г.) и Кѣлецкая Ресурса (уставъ утв. г. Кѣлецкимъ губернаторомъ 15 января 1907 г.), а также Офицерскія Собранія 5 и 6 стрѣлковыхъ полковъ. *г. Пинчовъ.* Офицерское Собраніе 41 драгунскаго Ямбургскаго полка. *г. Мѣховъ.* Общественное Собраніе. *г. Олькушъ.* Общественное Собраніе.

Фотографическія заведенія. Въ Кѣльцахъ 2 (Бадзяна и Санецкаго), въ гор. Олькушѣ 2 и 2 въ мѣстности „Ойцовъ“, открывающіяся лишь въ теченіе лѣтняго сезона.

Частныя страховыя агенства. Въ Кѣльцахъ 10; Андреевѣ 4—„Сѣверное“, „Петербургское“, „Якорь“ и „Россія“; въ Мѣховскомъ уездѣ—3 „Варшавское“, „Якорь“ и „Россія“; г. Олькушѣ—„Варшавское“, „Россія“ и „Первое Русское Общество“; въ дер. Компюлки—„Сѣверное“ и въ д. Щедровице—„Якорь“; въ Пинчовскомъ уездѣ 7—въ г. Пинчовѣ „Сѣверное“ и „Варшавское“; въ дер. Казимержѣ—„Сѣверное“, „Варшавское“, „Московское“ и „Якорь“; въ г. Дзялошицахъ—„Россія“; въ Стопницкомъ уездѣ 6.

Бани. Въ Кѣльцахъ 4; при тюрьмѣ, одна частная—(Штунке), 6 стрѣлковаго полка и еврейская; въ Андреевскомъ уездѣ, п. Андреевѣ 2—изъ коихъ 1 христіанская и 1 при учительской семинаріи и 4 еврейскія (миквы) въ Андреевѣ, Водзиславѣ, Малогишѣ и Собковѣ; въ Влоцковскомъ уездѣ—Влоцковѣ, Щекоцинахъ 2 и Лелевѣ; въ Кѣлецкомъ

уѣздѣ 4; въ Олькушскомъ уѣздѣ 3; въ Пинчовскомъ уѣздѣ, въ г. Пинчовѣ 3—41 драгунскаго Ямбургскаго полка, еврейская и при мужской прогимназии и 4 въ уѣздѣ: въ Дзялошицахъ, Скальбержѣ, Вислицѣ и Кошицахъ; въ Стопницкомъ уѣздѣ 8.

Строительное дѣло представлялось въ 1908 году въ слѣдующемъ видѣ. Разрѣшено постройкою разнаго рода зданій:

	С Т Р О Е Н І Я					
	казенныя	общественныя	частныя	промышленныя	въ томъ числѣ	
					каменныхъ	деревянныхъ
гор. Кѣльцы	—	—	48	6	37	17
Кѣлецкій	—	—	—	2	2	—
Андреевскій	—	—	—	1	1	—
Влоховскій	—	—	—	—	—	—
Мѣховскій	—	—	8	2	9	1
Олькушскій	—	—	4	—	4	—
Пинчовскій	—	—	2	1	—	3
Стопницкій	—	—	4	2	4	2
Итого	—	—	66	14	60	20

Кромѣ показанныхъ строеній въ 1908 году послѣдовало 27 разрѣшеній на разныя передѣлки, а именно: передѣлки оконъ на двери и переустройство ихъ съ расширеніемъ отверстій 11, внутреннїя передѣлки и перестройки 6, починка крыши 1, отстройка сторѣвыхъ частей строеній 2, разныя передѣлки 3, отказано въ разрѣшеніи построекъ въ 4 случаяхъ.

ДОРОГИ, МОСТЫ И ПЕРЕВОЗЫ.

Въ предѣлахъ губерніи проходить Привислинская казенная желѣзная дорога, по одному направленію отъ станціи Скаржиско до Стржемещице на разстояніи 182 версты.

Шоссированныя губернскія перворазрядныя дороги пролегаютъ

на протяженіи	384 вер. 201 саж.
Грунтовая на	32 вер. 290 саж.
Всего на	416 вер. 491 саж.

Мостовъ на губернскихъ дорогахъ 1 разряда состояло 619.

	Тарифныхъ	На дорогахъ	
		посейскихъ грунтовыхъ	
		посейскихъ	грунтовыхъ
въ томъ числѣ:	II класса	1	—
	III класса	3	3
	IV класса	5	2
	нетарифныхъ	543	62
		552	67

619

Казенныхъ перевозовъ въ губерніи нѣтъ.

ПОЧТОВО-ТЕЛЕГРАФНЫЯ УЧРЕЖДЕНІЯ.

Казенныя зданія. Исполненныхъ и предложенныхъ къ устройству новыхъ и перестройкъ существующихъ казенныхъ зданій не было.

Телеграфы и телефоны. При Дзялошицкомъ почтовомъ отдѣленіи открытъ телеграфъ съ приѣмомъ внутреннихъ телеграммъ.

Уменьшено телеграфное дѣйствіе въ Окскомъ почтово-телеграфномъ отдѣленіи съ 24 на 16 часовъ въ сутки.

Открытъ приѣмъ международныхъ телеграммъ на станціи Сендзишевѣ, Привислинскихъ желѣзныхъ дорогъ.

Почты. По случаю усилившейся дѣятельности въ штатахъ почтово-телеграфныхъ учреждений добавлено чиновниковъ 1 и нижнихъ служителей 5 человекъ.

Увеличенъ комплектъ лошадей Кѣлецкой почтовой станціи съ 8 на 9 лошадей.

Уменьшенъ комплектъ лошадей Андреевской почтовой станціи съ 8 на 6 лошадей.

Установлена доставка простой и заказной корреспонденціи на домъ адресатамъ въ гор. Хмѣльницѣ, Стопницкаго уѣзда.

Важных жалоб на действия лиц, завѣдывающих почтовою гоньбою, не было. Временно прекращенны страховыя и по сберегательной кассѣ операціи въ Ойцовскомъ почтово-телеграфномъ отдѣленіи возобновлены.

Свѣдѣнія о доходности и движеніи корреспонденціи.

I. Свѣдѣнія о личномъ составѣ и о расходахъ.

По управленію округа		По мѣстнымъ учрежденіямъ		РАСХОДЪ ВЪ РУБЛЯХЪ						
Ч	И	С	Л	О	Содержаніе личнаго состава	хозяйственныя		Содержаніе батарей и аппаратовъ	Прогонны за возку почтъ и эстафетъ	ВСЕГО
Чиновниковъ	Нижнихъ служителей	Чиновниковъ	Нижнихъ служителей	О		Помѣщеніе съ отопленіемъ и освѣщеніемъ	Канцелярскіе и другіе			
—	—	108	73	—	60822	13338	3081	298	18232	} 98940
					Пособія по недовыручкѣ дохода на конныхъ станціяхъ				3169	

II. Свѣдѣнія о числѣ мѣстныхъ учреждений.

ПОЧТОВО-ТЕЛЕГРАФНЫХЪ		ПОЧТОВЫХЪ		ТЕЛЕГРАФНЫХЪ	
Разряды	Число	Разряды	Число	Разряды	Число
Конторы { 1-го класса — 2-го " " — 3-го " " 1 4-го " " — 5-го " " 2 6-го " " 3 Итого 6		Конторы { 1-го класса — 2-го " " — 3-го " " — 4-го " " — 5-го " " — 6-го " " — Итого —		Конторы { 1-го класса — 2-го " " — 3-го " " — 4-го " " — 5-го " " — 6-го " " — Итого —	
Отдѣленія (постоянныхъ 15 временныхъ — Всего 21		Отдѣленія (постоянныхъ 16 временныхъ — Всего 16		Отдѣленія (постоянныхъ — временныхъ — Всего —	
				Телефонныхъ отдѣленій (при таможахъ) 1	

Въ томъ числѣ вновь открыто въ теченіи года 1 почтово-телеграфное учрежденіе.

Кромѣ мѣстныхъ учреждений, почтовыя операціи по приему и выдачѣ простой корреспонденціи и продажѣ почтовыхъ знаковъ, производятся также въ 1 мѣстномъ управленіи и въ 5 другихъ установленіяхъ.

VI. Свѣдѣнія о почтовыхъ станціяхъ.

НАИМЕНОВАНИЕ СТАНЦІЙ	Число			Выпущено въ гонѣ лошадей		НАИМЕНОВАНИЕ СТАНЦІЙ	Число			Выпущено въ гонѣ лошадей	
	Лошадей	Почтарей	Экипажей	Подъ погты	Подъ проѣзжающихъ		Лошадей	Почтарей	Экипажей	Подъ погты	Подъ проѣзжающихъ
Андреевская	6	4	8	2757	60	Михаловицкая	4	2	4	732	4
Буская	3	4	8	1361	7	Мѣховская	10	4	8	2430	70
Влощовская	4	2	8	433	28	Нивчовская	4	2	4	525	10
Вольбромская	6	2	8	2551	—	Проншвицкая	5	2	3	732	10
Казимержь-Велькая	3	1	2	366	10	Стопницкая	4	2	6	627	—
Кощицкая	4	2	4	520	8	Сухедневская	3	1	3	1307	—
Кѣлецкая	9	4	10	4668	14	Хмѣльницкая	5	3	6	836	7
Малогощская	4	2	3	576	—	Щекоцинская	6	3	4	784	26

VII. Свѣдѣнія о телеграфныхъ линіяхъ и телефонахъ.

Телеграфныя линіи		ТЕЛЕФОНЫ			
Протяженіе линій	Протяженіе проводовъ	Протяженіе линій	Протяженіе проводовъ	Число абонентовъ	
				Частныхъ	Государственныхъ
668 ³ / ₄ в.	981 ³ / ₄ в.	—	—	—	—

VIII. Свѣдѣнія о путяхъ слѣдованія почтъ.

КАТЕГОРИИ	Протяженіе въ верстахъ	Количество пройденныхъ по нимъ верстѣ
Железнодорожныя	182	132496
Почтовые тракты	251	169660
Проселочныя дороги	275 ³ / ₄	154240
Итого	708³/₄	456396

НАРОДНАЯ ПРАВСТВЕННОСТЬ.

Всѣхъ преступленій въ 1908 г. было совершено	28739
По этимъ преступленіямъ осуждено	21358
въ томъ числѣ: {	
мужчинъ	18273
женщинъ	3085
	<u>21358</u>

Указанное общее число преступленій и осужденныхъ распредѣляется по округамъ Кѣлецкаго окружнаго суда и судебно-мировыхъ—слѣдующимъ образомъ:

По округу Кѣлецкаго окружнаго суда: {	преступленій	747
	осужденныхъ	900
Изъ нихъ: {	мужчинъ	773
	женщинъ	127
		<u>900</u>
По I-му судебно-мировому округу: {	преступленій	12402
	осужденныхъ	10132
Изъ нихъ: {	мужчинъ	8721
	женщинъ	1411
		<u>10132</u>
По II-му судебно-мировому округу: {	преступленій	15590
	осужденныхъ	10326
Изъ нихъ: {	мужчинъ	8779
	женщинъ	1547
		<u>10326</u>

Сравнивая цифры преступленій и осужденныхъ въ отчетномъ году съ таковыми данными за 1907 годъ, находимъ, что въ 1908 году число преступленій увеличилось на 1921, а—осужденныхъ увеличилось на 2727.

Число преступленій:

1891 г.	1892 г.	1893 г.	1894 г.	1895 г.	1896 г.	1897 г.	1898 г.	1899 г.
23901	23698	21054	20560	20631	23542	25676	25203	25202

Число осужденныхъ:

18446	17412	16385	17140	16388	18307	19900	19200	20857
-------	-------	-------	-------	-------	-------	-------	-------	-------

Число преступленій:

1900 г.	1901 г.	1902 г.	1903 г.	1904 г.	1905 г.	1906 г.	1907 г.	1908 г.
30042	32223	30697	31377	28798	27987	24270	26818	28739

Число осужденныхъ:

22129	24189	23478	23435	21309	22156	16584	18631	21358
-------	-------	-------	-------	-------	-------	-------	-------	-------

З Е М С К А Я С Т Р А Ж А .

Изъ 393 земскихъ стражниковъ, опредѣленныхъ по штату, къ 1 января 1908 года въ губерніи состояло на службѣ 387.

Въ теченіи отчетнаго года:	прибыло	116
	убыло по разнымъ причинамъ	130
Къ 1 января 1909 г. состояло 373.		
Изъ нихъ:	Православныхъ	208
	Лютеранъ	11
	Католиковъ	154
		<u>373</u>

А Р Е С Т Ы И М Ъ С Т А З А К Л Ю Ч Е Н І Я .

Въ губерніи существуютъ двѣ тюрьмы, а именно въ гор. Кѣльцахъ и Хенцинахъ и Кѣлецкое Исправительное Отдѣленіе на горѣ св. Креста Кѣлецкаго уѣзда.

Кромѣ означенныхъ мѣстъ заключенія въ губерніи имѣется 8 подслѣдственныхъ арестовъ, для помѣщенія арестованныхъ судебными слѣдователями и 133 городскихъ и гминныхъ полицейскихъ ареста, въ коихъ содержатся лица, приговоренныя къ аресту общими и мировыми судебными установленіями.

Тюрьмы и Исправительное Отдѣленіе помѣщаются въ казенныхъ подлежаще приспособленныхъ зданіяхъ и состоятъ въ вѣдѣніи особыхъ Начальниковъ.

Изъ числа подслѣдственныхъ арестовъ одинъ помѣщается въ казенномъ зданіи, а 7 въ частныхъ домахъ, нанятыхъ по контрактамъ на счетъ казны и заключающихъ отъ 4 до 7 комнатъ, въ которыхъ помѣщаются и досмотрщики арестовъ.

Городскіе, полицейскіе и гминные аресты состоятъ преимущественно изъ 2 комнатъ, одной для мужчинъ и другой для женщинъ, нѣкоторые же имѣютъ по 3 и 4 комн. Аресты эти состоятъ въ городѣ Кѣльцахъ въ вѣдѣніи Президента города, въ прочихъ же мѣстахъ въ вѣдѣніи бургомистровъ и войтовъ гминъ.

Подслѣдственные аресты находятся въ общемъ въ удовлетворительномъ состояніи гминные и городскіе за малымъ исключеніемъ тоже соотвѣтствуютъ своему назначенію.

Въ отчетномъ году движеніе заключенныхъ въ тюрьмахъ и въ Исправительномъ Отдѣленіи было слѣдующее.

	Къ 1 января 1908 г. состояло	ВЪ Т Е Ч Е Н І Е 1908 Г О Д А						Къ 1 января 1909 г. осталось						
		П р и б ы л о			У б ы л о			м	ж	ц	и	н	н	н
		м	ж	ц	и	н	н							
Кѣльская тюрьма	375	44	1418	94	1433	98	360	40						
Хенцинская тюрьма	83	14	380	54	320	45	143	23						
Кѣлецкое исправительное отдѣленіе	250	—	492	—	292	—	450	—						
И т о г о	708	58	2290	148	2045	143	953	63						

Въ подслѣдственныхъ, полицейскихъ, гминныхъ и пересыльныхъ арестахъ состояло:

	Въ подслѣдственныхъ арестахъ				Въ полицейскихъ арестахъ				Въ гминныхъ арестахъ				Въ пересыльныхъ арестахъ			
	Къ 1 января 1908 года состояло		въ 1908 г.		Къ 1 января 1909 года осталось		въ 1908 г.		Къ 1 января 1909 года осталось		Къ 1 января 1908 года состояло		въ 1908 г.		Къ 1 января 1909 года осталось	
	Прибыло	Убыло	Прибыло	Убыло	Прибыло	Убыло	Прибыло	Убыло	Прибыло	Убыло	Прибыло	Убыло	Прибыло	Убыло	Прибыло	Убыло
	Къ 1 января 1908 года	Къ 1 января 1908 года	Къ 1 января 1908 года	Къ 1 января 1908 года	Къ 1 января 1908 года	Къ 1 января 1908 года	Къ 1 января 1908 года	Къ 1 января 1908 года	Къ 1 января 1908 года	Къ 1 января 1908 года	Къ 1 января 1908 года	Къ 1 января 1908 года	Къ 1 января 1908 года	Къ 1 января 1908 года	Къ 1 января 1908 года	Къ 1 января 1908 года
Гор. Кѣльцы	4	255	247	12	12	1822	1831	3	—	19	1891	1884	26	55	2460	2518
Кѣлецкій уѣздъ	—	—	—	—	—	132	132	—	—	11	1203	1191	23	2	1333	1327
Андреевскій уѣздъ	1	43	38	—	—	—	—	—	—	10	1029	1025	14	—	302	302
Влоцковскій уѣздъ	—	39	39	—	—	—	—	—	—	15	2726	2715	26	8	996	1000
Мѣховскій уѣздъ	—	142	135	7	—	252	250	2	—	20	2302	2284	38	3	686	686
Озюковскій уѣздъ	13	170	168	15	—	118	117	1	—	2	1783	1753	32	—	429	429
Пилчовскій уѣздъ	—	25	24	1	7	423	418	12	2	9	1572	1550	31	—	725	725
Стопницкій уѣздъ	—	80	80	—	—	109	109	—	—	—	—	—	—	—	—	—
И т о г о	18	754	731	41	19	2856	2857	18	86	12506	12402	190	68	6940	6987	21

Такимъ образомъ во вѣсн мѣстахъ заключенія содержалось въ отчетномъ году 26451 лицо, изъ коихъ въ теченіи года убыло 23165 и къ 1 января 1909 года осталось 1286 заключенныхъ.

Больных въ Кѣлецкой и Хенцинской тюрьмахъ и Кѣлецкомъ исправительномъ отдѣленіи въ отчетномъ году было 891 изъ коихъ умерло 70.

Заключенные въ большинствѣ случаевъ страдали грудными и желудочными болѣзнями, а въ Кѣлецкой тюрьмѣ тифомъ отъ котораго умерло 14 человекъ.

Въ отчетномъ году въ Кѣлецкой тюрьмѣ содержалось ссыльно-каторжныхъ 99 изъ которыхъ отправлено по назначенію 24 и на 1 января 1909 г. осталось 75 человекъ.

Побѣговъ совершено арестантами въ Кѣлецкой тюрьмѣ 1 и въ исправительномъ отдѣленіи 1.

Затѣмъ совершено арестантами побѣговъ изъ подлѣдственныхъ арестовъ 1, полицейскихъ 5, изъ гминныхъ арестовъ 12 и съ пути слѣдованія 1.

На содержаніе мѣсть заключенія Кѣлецкой губерніи въ 1908 году изъ смѣты по тюремной части израсходовано:

§ 4. ст. 1а	личный составъ управленія мѣстами заключенія	6813	р. 91	к.
„ 1б	канцелярскіе и хозяйственные расходы	4431	р. —	к.
„ 2а	личный составъ тюремной стражи	21178	р. 57	к.
„ 2б	прибавочное жалованье	6613	р. 25	к.
„ 2в	хозяйственные расходы	414	р. 41	к.
„ 4б	прибавочное жалованье по привилегіямъ службы	523	р. 18	к.
§ 6. ст. 1а	продовольствіе	45294	р. 37	к.
„ 1б	одежда и обувь	4169	р. 18	к.
„ 1в	содержаніе и лѣченіе больныхъ и погребеніе умершихъ	9034	р. 63	к.
„ 1д	телефоны и сигнализанія	363	р. —	к.
„ 1е	публикаціи, арестантскіе билеты и фотографіи	382	р. 25	к.
„ 1ж	баня и стирка бѣлья	777	р. 67	к.
„ 1з	мелочные расходы	1778	р. 85	к.
„ 3	наемъ помѣщеній	2412	р. 86	к.
„ 4а	отопленіе и освѣщеніе	14124	р. 9	к.
„ 4б	содержаніе помѣщеній въ чистотѣ	2327	р. 26	к.
„ 4в	уплата повинностей	45	р. —	к.
§ 7.	Перевозка арестантовъ, конвоя и грузовъ	54	р. 44	к.
	Всего	120737	р. 92	к.

Въ мѣстахъ змкюченія имѣются слѣдующія мастерскія: въ Кѣлецкой тюрьмѣ прядильня шерсти, существующая съ 1841 года, столярная и слесарная мастерскія съ 1890 года, въ Хенцинской тюрьмѣ прядильня шерсти и ткацкая фабрика сукна съ вспомогательными при нихъ мастерскими, столярною и слесарною, устроенныя въ 1889 году и въ Кѣлецкомъ исправительномъ отдѣленіи прядильня и ткацкая фабрика холщевыхъ издѣлій съ такими же вспомогательными мастерскими какъ и въ Хенцинской тюрьмѣ.

Въ отчетномъ году, арестантами Кѣлецкой тюрьмы на тюремной прядильнѣ переработано сырой шерсти 27 п. 37 ф., изъ которой выдѣлано 22 п. 39 ф. пряжи. Арестантами Хенцинской тюрьмы переработано на суконной фабрикѣ 127 п. 6 ф. суровой шерсти изъ которой выпрядено 5086 мотковъ. Затѣмъ на той же фабрикѣ выдѣлано 1162 арш. сѣраго сукна и 634 арш. 15,52 вер. сукна на одѣяла.

Заключенными Кѣлецкаго исправительнаго отдѣленія въ 1908 г. изъ 364 п. 13 ф. пряжи выработано 35859 ар. 8 вер. холщевыхъ издѣлій.

Вышеупомянутые суконные и холщевые матеріалы служатъ для заготовленія одежды и постельныхъ принадлежностей для мѣсть заключенія Кѣлецкой и др. губерній.

Арестантами всѣхъ трехъ мѣсть заключенія въ 1908 г. заработаны слѣдующія суммы:

	Количество сутокъ произведенныхъ арестантами на работѣ	За работы произведенныя арестантами поступило всего		Въ томъ числѣ		Отъ работъ наружныхъ и внутреннихъ				Изъ суммъ отчисл. въ пользу м. заключ.									
		Отъ работъ внѣ тюремной ограды		Отъ работъ въ мастерскихъ и казармахъ		Выдано арестантамъ на осн. 361 ст. уст. о суд. подл. стражей	Выдано арестантамъ на осн. 359 ст. уст. о суд. подл. стражей	Внесено въ доходъ казны	Перчислено въ доходъ мѣсть заключеній	Выдано арестантамъ за произведенно работой	Остается свободной наличности								
		р	у	в	л							и	п	к	о	п	ѣ	и	
Кѣлецкое исправительное отдѣленіе	27714	1738	42½	149	46	1588	96½	—	—	520	86½	608	78	608	78	355	90	272	88
Кѣлецкая тюрьма	4756	532	60	—	—	532	60	174	28	72	49	84	95½	200	87½	4	2½	196	85
Хенцинская тюрьма	25081	287	90	167	35	120	55	—	—	110	17	88	86½	88	86½	15	88½	72	98
Итого	57551	2558	92½	316	81	2242	11½	174	28	703	52½	782	60	898	52	355	81	542	71

Въ выше упомянутыхъ мѣстахъ заключенія имѣются: въ Исправительномъ отдѣленіи православная церковь и католическая часовня, а въ Кѣлецкой и Хенцинской только католическія часовни. Въ праздничные дни тамъ совершаются богослуженія и преподаются священно-служителями заключеннымъ правила христіанской вѣры.

ПОЖАРЫ И ПОЖАРНОЕ ДѢЛО.

Всѣхъ пожаровъ въ губерніи въ 1908 г. было 409 менѣ чѣмъ въ 1907 г. на 187. Пожарами этими уничтожено 706 жилыхъ домовъ и другихъ построекъ (меньше 1907 г. на 359), причинено дѣйствительныхъ убытковъ 200011 руб. 1 коп. Больше всего пострадалъ отъ пожаровъ Пинчовскій уѣздъ, а менѣ всего Кѣлецкій.

	Въ зимніе мѣсяцы		Въ весенніе мѣсяцы		Въ лѣтніе мѣсяцы		Въ осенніе мѣсяцы		Всего въ году		Причины пожаровъ														
	Число пожаровъ	Сумма убытка	Число пожаровъ	Сумма убытка	Число пожаровъ	Сумма убытка	Число пожаровъ	Сумма убытка	Число пожаровъ	Сумма убытка	Сумма убытка	Отъ поджога	Отъ молніи	Отъ дурного устройства печей и трубъ	Отъ неосторожн.	Отъ др. причинъ									
																	Число погорѣвшихъ недвижимостей	Число погорѣвшихъ недвижимостей	Число погорѣвшихъ недвижимостей	Число погорѣвшихъ недвижимостей	Число погорѣвшихъ недвижимостей	Число погорѣвшихъ недвижимостей	Руб. и к.	Руб. и к.	Руб. и к.
Андреевскій уѣздъ . . .	8	10	2780	45	12	16	4466	50	13	16	6754	39	14	17	9440	20	47	59	23441	54	31	2	4	2	8
Влощовскій „ . . .	4	4	4542	50	9	13	3081	58	16	58	14658	66	7	7	1600	27	36	82	23883	11	13	7	8	1	7
Кѣлецкій „ . . .	4	4	272	49	19	35	8423	52	14	15	3318	—	11	23	5375	10	48	77	17389	11	8	2	5	4	29
Мѣховскій „ . . .	10	12	2724	98	24	33	10513	64	23	38	10279	69	15	15	3510	—	72	98	27028	31	16	5	3	7	41
Олькучскій „ . . .	5	9	1794	16	69	69	15845	40	12	17	3187	—	11	12	2057	67	44	107	22884	77	15	6	4	8	11
Пинчовскій „ . . .	7	9	2273	—	22	46	13026	28	22	31	11416	38	22	29	17334	42	73	115	44050	8	8	2	2	—	61
Стопницкій „ . . .	9	13	4090	35	22	65	13438	88	36	54	14050	67	22	36	9754	19	89	168	41334	9	27	5	12	3	42
Итого . . .	47	61	18478	47	124	277	68795	90	136	329	63664	79	102	139	49071	85	409	706	200011	1	118	29	38	25	199

Вольныя пожарныя команды по нормальному типу пожарныхъ обществъ въ Привислинскомъ краѣ существуютъ въ городахъ: Кѣльцахъ, Мѣховѣ, Олькучѣ, Пинчовѣ, Хенцинахъ и Хмѣльникѣ и посадахъ: Андреевѣ, Бускѣ, Бодзентинѣ, Влощовѣ, Водзиславѣ, Вольбромѣ, Малогощѣ, Славковѣ, Сломникахъ, Шекодинахъ, Стопницѣ, Прошовицахъ, Пилицѣ, Слупѣ-Новой, Жарновцѣ и деревнѣ Казимержъ-Велькой при свеклосахарномъ заводѣ „Лубна и Шрепява“. Пожарныя команды въ этихъ мѣстахъ содержатся отчасти на средства городскихъ или посадскихъ кассъ, а отчасти изъ членскихъ взносов, добровольныхъ пожертвованій, пособій отъ взаимнаго губернскаго страхованія, а также съ доходовъ отъ спектаклей и концертовъ, устраиваемыхъ въ ихъ пользу любителями. Въ остальныхъ городахъ и посадахъ, хотя пожарныхъ командъ не имѣется, но владѣльцы недвижимостей, по особымъ росписаніямъ мѣстной власти, обязаны являться на пожаръ со всеми пожарными инструментами.

Вообще мѣстное населеніе за исключеніемъ еврейскаго элемента, относится весьма сочувственно къ организованнымъ въ губерніи пожарнымъ обществамъ, приносить свою посильную лепту и надо надѣяться, что въ недалекомъ будущемъ это дѣло будетъ поставлено на должную высоту.

НАРОДНЫЯ БѢДСТВІЯ.

Изъ народныхъ бѣдствій слѣдуетъ отмѣтить градобитія во Влощовскомъ и Стопницкомъ уѣздахъ и разливъ рѣкъ Вислы и Ниды въ Пинчовскомъ уѣздѣ, а именно:

23 мая въ дер. Другня и Вержбе, гмины Другня Стопницкаго уѣзда повреждено градомъ ржи и пшеницы на сумму до 8000 руб. 24 мая въ гминахъ Радковѣ, Москарлевѣ и Сецемицѣ Влощовскаго уѣзда, уничтожены градомъ хлѣба на сумму до 11000 руб. 5 іюня въ Стопницкомъ уѣздѣ, въ дер. Галевѣ, гмины Шанецъ, повреждены градомъ озимые и яровые хлѣба, чѣмъ причинено убытковъ на сумму до 4000 руб., въ дер. Парходичѣ, Людвиновѣ и Свириры гмины Павловъ, повреждены, а частью уничтожены рожь, пшеница и ячмень, на сумму до 12350 руб., въ дер. Конемлоты, гмины Оглендовъ, повреждены рожь, ячмень и овесъ на сумму до 600 руб. 8 іюня въ Стопницкомъ уѣздѣ, въ дер. Влошковице, Яновѣ и Солецѣ гмины Зборовъ, повреждены рожь и пшеница на сумму до 3000 руб., въ дер. Добровѣ, Ржендовѣ и Вержбица, гмины Тучемпы, повреждены, а частью уничтожены рожь, пшеница, ячмень, овесъ и горохъ на сумму до 12500 р.

Въ іюль мѣсяцѣ въ гминахъ Чарковѣ, Опатовцѣ, Хотель и Филиповице, Пинчовскаго уѣзда, разливомъ рѣкъ Вислы и Ниды залиты низменные поля, луга, пастбища и огороды, чѣмъ причинено убытка населенію до 33600 рублей.

IV. Народное здравіе и общественное призрѣніе.

ЛЕЧЕБНОЕ ДѢЛО.

Всѣхъ практиковавшихъ въ отчетномъ году въ губерніи врачей было 53 человека, фельдшеровъ 99 чел. и повивальныхъ бабокъ 56 женщинъ.

Всѣхъ заболѣвшихъ, обратившихся за медицинскою помощью, было: въ больницахъ 4403 чел., въ частной практикѣ 73580.

Для огражденія населенія отъ венерическихъ заболѣваній въ городахъ и посадахъ производился осмотръ публичныхъ и подозрительныхъ женщинъ два раза въ недѣлю, при чемъ одержимыя этими болѣзнями отправлялись для излѣченія въ ближайшія больницы. Въ 1908 г. въ гражданскихъ больницахъ больныхъ сифилисомъ состояло 213 и въ частной практикѣ 409.

Оспопрививаній сдѣлано 40006 за вознагражденіе фельдшерамъ 150 руб.

Больницъ числится 9: въ гор. Кѣльцахъ 2, 1—на 50 кроватей и 1—еврейская на 20 кроватей, въ гор. Мѣховѣ—42, въ гор. Олькушѣ—36, въ гор. Пинчовѣ—20, въ пос. Стопницѣ—20, въ дер. Курозвенкахъ, Стопницкаго уѣзда, лечебница Общины Сестеръ Милосердія—50, въ пос. Бускѣ—105 и дер. Солце—20 кроватей. Двѣ послѣднія больницы открывались только на время лечебнаго сезона при Бускихъ и Солецкихъ минеральныхъ водахъ, т. е. съ $\frac{1}{21}$ мая по $\frac{1}{21}$ сентября.

Кромѣ больницъ имѣются также три тюремныхъ лазарета: при Кѣлецкой тюрьмѣ на 20 кроватей, при Хенцинской тюрьмѣ на 18 и при Кѣлечкомъ исправительномъ арестантскомъ отдѣленіи на 24 кровати.

Въ Андреевскомъ и Влоцковскомъ уѣздахъ въ отчетномъ году больницъ не было и лица, пуждавшіяся въ больничномъ леченіи, помѣщались въ больницы сосѣднихъ уѣздовъ.

Заболѣвшія острозаразными болѣзнями въ 1908 г. распредѣлялись такимъ образомъ:

	Оспа	Скарлатинъ	Дифтертерия	Корь	Коклюшъ	Гриппъ	Тифъ				Дивантерія
							сыпной	брюшной	возвратный	неопредѣлен.	
	С	А	В	О	Л	Т	Л	О			
гор. Кѣльцы	24	82	59	85	123	870	89	166	1	28	281
Кѣлецкій	1	162	91	67	147	414	38	102	—	76	147
Андреевскій	28	86	152	200	186	149	—	90	2	—	53
Влоцковскій	70	100	95	250	154	500	7	103	—	2	145
Мѣховскій	31	200	119	43	158	232	5	176	—	47	44
Олькушскій	163	328	113	474	277	668	—	200	—	166	235
Пинчовскій	38	233	126	47	160	132	4	145	31	1	57
Стопницкій	62	48	69	166	50	75	11	105	—	25	53
Итого	417	1239	824	1332	1255	3040	154	1027	34	345	1015

Аптекъ имѣлось 46, изъ нихъ нормальныхъ 27, сельскихъ 16 и временныхъ аптечныхъ отдѣленій 3, послѣднія открывались только на время лечебнаго сезона при Бускихъ и Солецкихъ минеральныхъ водахъ и при частномъ водолечебномъ заведеніи „Гоплана“ въ мѣстности „Ойцовъ“ Олькушскаго уѣзда.

Аптечныхъ складовъ было: въ гор. Кѣльцахъ 6, въ пос. Андреевѣ—2, въ гор. Мѣховѣ—1, въ гор. Олькушѣ—1, въ гор. Пинчовѣ—2 и въ гор. Хмѣльникѣ—1.

При аптекахъ состояло фармацевтовъ 59 и аптекарскихъ учениковъ 31.

БУСКІЯ МИНЕРАЛЬНЫЯ ВОДЫ.

Свѣдѣнія относительно географическаго положенія Бускаго курорта, его геологическаго сложенія и проч. помѣщены въ отчетахъ за предыдущіе годы.

Лечебный сезонъ въ отчетномъ году на Бускихъ минеральныхъ водахъ открытъ былъ $\frac{1}{21}$ мая послѣ совершенія молебствія.

Общій съездъ на курортъ лечащихся въ этомъ году былъ многолюднѣе (3544 ч.) сравнительно съ истекшимъ 1907 годомъ, такъ какъ общее число больныхъ, съѣхавшихся на лечебный сезонъ отчетнаго года, было болѣе на 318 лицъ противъ 1907 года,

Лечебный сезонъ отчетнаго года былъ мало благопріятенъ для больныхъ въ смыслѣ прохожденія ими бальнеологическаго леченія, такъ какъ общее число дождливыхъ дней за это время дошло до 65, безоблачныхъ же дней было только 57 при довольно низкой температурѣ, что представляеть довольно рѣдкое атмосферическое явленіе въ лѣтнее время. Самымъ теплымъ и благопріятнымъ временемъ можно назвать часть мая и іюня мѣсяцевъ.

Наблюденія Буской метеорологической станціи во время лечебнаго сезона 1908 г.

	Температура въ градусахъ по Цельсію					Атмосферное давленіе въ м. м.					Атмосферные осадки			Господствующіе вѣтры и сила ихъ		Относительная влажность воздуха			
	Средняя суточная температура за мѣсяць		Наивысшая температура дня		Наивнизшая температура дня		Среднее суточное атмосферное давленіе		Наибольшее суточное атмосферное давленіе за мѣсяць		Наименьшее суточное атмосферное давленіе за мѣсяць		Общее количество атмосферныхъ осадковъ за мѣсяць		Наибольшее суточное количество атмосфер. осадковъ		Число безоблачныхъ дней	Направленіе преобладающихъ вѣтровъ	Сила вѣтровъ
	Градусы	Градусы	Число дней	Градусы	Число дней	Въ м. м.	Въ м. м.	Число дней	Въ м. м.	Число дней	Въ м. м.	Въ м. м.	Въ м. м.	Въ м. м.	Въ м. м.	Въ м. м.			
Май	18,6	30,2	1	11,2	1	766,4	772,0	2	760,5	1	105,0	4	42	15	O S	2	75		
Іюнь	17,0	32,2	1	2,3	3	756,6	776,3	1	756,0	1	887,0	8	62,0	13	N O	2	73		
Іюль	18,7	30,5	1	4,0	1	763,4	771,0	1	755,7	1	948,0	15	222,0	12	N O S W	1	80		
Августъ	15,2	26,6	1	2,2	1	765,5	770,8	1	761,3	1	471,5	16	91,0	9	O S	2	82		
Сентябрь	13,2	25,0	2	2,0	1	766,4	776,6	1	760,0	2	215	8	75,0	8	N O	3	80		

Общее число больныхъ воспользовавшихся въ отчетномъ году бальнеологическимъ леченіемъ въ курортѣ, какъ сказано выше, было 3544 человека, въ число коихъ вошли: нижніе чины Кѣлецкаго мѣстнаго военнаго лазарета (143), больные Буской Св. Николая больницы (325), чины отдѣльнаго Корпуса Пограничной Стражи (180) и воспитанники обоихъ Кѣлецкихъ мѣстныхъ пріютовъ (21).

Большинство больныхъ, за исключеніемъ больничныхъ, лазаретныхъ и пріютскихъ, кои въ этотъ разсчетъ не приняты, были изъ польскихъ губерній.

Въ отношеніи вѣроисповѣданія болѣе всего посѣтили курортъ католики (1485), евреи (916), затѣмъ православные (312) и лица другихъ вѣроисповѣданій (162 человека).

Изъ вышеупомянутаго общаго числа больныхъ, вполнѣ оплатили свое леченіе согласно таксѣ, утвержденной на предметы и принадлежности бальнеологическаго леченія въ Бускѣ, лишь 2085 человекъ, кромѣ 254 дѣтей, леченіе которыхъ, на основаніи тѣхъ же правилъ, оплачивалось половинною стоимостью.

Общее число больныхъ, воспользовавшихся совершенно безплатно леченіемъ Бускими минеральными источниками, кромѣ больныхъ мѣстной больницы въ числѣ около 100 человекъ, за весь лечебный сезонъ, было 144 лица.

Кромѣ безплатнаго леченія на Бускихъ Минеральныхъ Водахъ, въ теченіе отчетнаго лечебнаго сезона, по примѣру прежнихъ лѣтъ, практиковалось и леченіе Бускими водами на льготныхъ условіяхъ, при чемъ больные этой категоріи за право входа въ паркъ или не платили вовсе, или же вносили лишь половинную стоимость. Число таковыхъ больныхъ, кромѣ чиновъ военнаго вѣдомства и корпуса пограничной стражи, а также и больныхъ Буской Св. Николая больницы, было 95 человекъ.

Изъ общаго числа ваннъ было отпущено безплатно 6467 и на льготныхъ условіяхъ 18385 ваннъ.

Независимо вышеобъясненныхъ размѣровъ благотворительной дѣятельности Бускаго курорта, съ тою же дѣлю администраціей водъ, на основаніи существующихъ въ курортѣ правилъ, собирался 5-ти копѣечный сборъ съ больныхъ при продажѣ имъ по полной цѣнѣ билетовъ на лечебныя ванны въ пользу мѣстной больницы Св. Николая. Общая сумма этого сбора въ отчетномъ году простиралась до 2784 руб. 75 коп., которая по мѣрѣ своего поступленія и зачитывалась курортомъ въ счетъ суммы, причитающейся ему за сѣрныя ванны, отпущенныя больнымъ Св. Николая больницы по сроку 1908 года, такъ что обратно возвращено въ пользу этой больницы еще 621 руб. 75 коп., какъ составляющее превышеніе 5-ти копѣчнаго сбора надъ суммою 2163 руб., причтавшейся курорту за ванны, отпущенныя больнымъ вышеозначенной больницы. Кромѣ того съ тою же дѣлю увеличенія ресурсовъ этой больницы, на основаніи общаго положенія, взывался налогъ съ билетовъ, продаваемыхъ на спектакли и концерты, устраиваемые въ курортномъ театрѣ.

Общее число ваннъ различныхъ наименованій, отпущенныхъ въ отчетномъ году, было 87269, а именно: сѣрныхъ 75139, грязевыхъ 8344, прѣсныхъ 586, хвойныхъ 18,

углекислых 228, желѣзоуглекислых 198, изъ простой соли 126, мыльных 1, паровыхъ 6, электрическихъ 202, сидячихъ 20, половинныхъ ваннъ съ обливаніемъ и растираніемъ тѣла 392, абонементъ на пользованіе всеми водолечебными приспособленіями и манипуляціями 940 и разнаго рода душей 1069.

Состояніе исключительно спеціальныхъ средствъ по Бускимъ Минеральнымъ Водамъ въ 1908 году было слѣдующее:

1) Отъ 1907 на 1908 годъ перешло	4583 р. 31 к.
2) Въ теченіе 1908 г. отъ эксплуатаціи Бускаго курорта и принадлежащаго ему фольварка Надоле поступило	62522 р. 31 к.
3) Доходовъ прошлыхъ лѣтъ за кассу спеціального сборщика поступило въ Казначейство	191 р. 10 к.
Итого	67296 р. 72 к.

Изъ этой послѣдней суммы по сроку отчетнаго года израсходовано съ разрѣшенія Министерства Торговли и Промышленности:

I. Штатные расходы:

На содержаніе личнаго состава	4259 р. 76 к.
---	---------------

II. Хозяйственно-операционные расходы.

а) Общіе расходы.

1) Содержаніе канцеляріи, конторы, рабочихъ и т. п.	7627 р. 2 к.
2) Содержаніе служащихъ и прислуги при ваннхъ зданіяхъ и сезонныхъ рабочихъ	5330 р. 34 к.
3) Содержаніе приѣмнаго покоя и покупка медикаментовъ	164 р. 25 к.
4) Содержаніе садовъ, парковъ и дорогъ	2192 р. 61 к.
5) Содерж. оркестра, библиотеки и устройствъ игръ и увеселеній	3621 р. 76 к.
6 и 7) Отопленіе и освѣщеніе	10535 р. 3 к.
8) Мелочный текущій ремонтъ	3876 р. 1 к.
9) Приобрѣтеніе инвентарнаго имущества для ваннхъ зданій	823 р. 42 к.

б) Оборотные расходы.

1) Заготовка развеса и грязи	285 р. 97 к.
2) Содержаніе и починка бѣлья и др.	126 р. — к.
3) Содержаніе меблированныхъ комнатъ и другихъ хозяйственныхъ заведеній	610 р. 58 к.
4) Содержаніе сельско-хозяйственныхъ заведеній (фольварка)	6170 р. 20 к.
5) Непредвидѣнные расходы	300 р. — к.
6) Погашеніе фонда	1715 р. — к.
7) Непредусмотрѣнные смѣтою расходы по устройству Цандеровскаго врачебно-гимнастическаго кабинета при Буской водолечебницѣ	3737 р. 10 к.
8) Погашеніе частныхъ долговъ прошлыхъ лѣтъ	2418 р. 99 к.
9) Приглашеніе архитектора для осмотра ваннхъ зданій	50 р. — к.
10) Приобрѣтеніе пароваго насоса Воргингтона	1117 р. 4 к.
11) Работы по перекладкѣ трубъ источника № 4 къ сборному бассейну	45 р. 15 к.

Возвращено обратно въ пользу Буской Св. Николая больницы превышеніе суммы 2784 р. 75 к., поступившей въ кассу курорта, въ ея пользу 5-ти копѣчнаго сбора съ билетовъ на ванны, надѣ суммою 2163 руб., причитающеюся курорту за отпущенное бальнеологическое леченіе больнымъ этой больницы по сроку 1908 года, а именно 621 р. 75 к.

Итого израсходовано 55627 р. 98 к.

Затѣмъ къ 1 января 1909 года осталось на счетахъ курорта наличныхъ суммъ 11668 руб. 74 коп., не считая 1946 руб. 5 коп., поступившіе въ кассу курорта только въ январѣ мѣсяцѣ сего 1909 года, за бальнеологическое леченіе, отпущенное курортомъ чинамъ военнаго вѣдомства по сроку лечебнаго сезона отчетнаго года, что не только обезпечиваетъ содержаніе курорта и его фольварка въ теченіе первыхъ четырехъ почти бездоходныхъ мѣсяцевъ текущаго года, но и даетъ возможность приобрѣсти за наличныя деньги, а потому и сравнительно дешевле, почти половину топлива для паровыхъ котловъ, а равно и разныя необходимыя матеріалы по подготовленію курорта къ открытію предстоящаго лечебнаго сезона.

Капитальных построек в отчетном году на Буских Минеральных Водах не производилось; выполнен был только частичный ремонт зданий и произведены были некоторые улучшения в курорте, а именно:

1. Устроены кабинет врачевальной гимнастики. Для этого отданы две комнаты в здании водолечебницы, в которых установлены гимнастические аппараты, выписанные отчасти из Берлина от фирмы „Санитас“ (главным образом аппараты по типу Цандеровских), частью же изготовленные на месте по типу Френкелевских.

2. Устроена в курортном парке бетонная на кирпичном основании площадка для игры в теннис и приобретены необходимые для означенной игры приспособления.

3. Проведена пренная вода в госпитальное отделение ванного здания, благодаря чему купающимся в этом отделении дана возможность пользоваться наравне с серной и пренной водой и кроме того, достигнута не малая экономия в расходовании минеральной воды.

4. Для более успешного обслуживания ванных кабинетов серной водой приобретены новый паровой насос Вортингтона, накачивающий до 3000 ведер в час.

5. Исправлен в курортном парке плац для игры в крокет и приобретен новый комплект означенной игры.

6. Улучшено освещение помещения главного ванного здания; в котором происходят танцевальные вечера, концерты и т. д. заменены прежних ламп двумя новыми керосино-калильными лампами.

7. Расширен курортный парк посадкой деревьев из курортного питомника на площади к западу от водолечебницы и проведением на ней дорожек.

8. Капитально отремонтирована западная часть внутренней галереи главного ванного здания с прокладкой сквозь наружные стены здания новых балок для кронштейнов; на всей галлее заменены пришедшие в ветхость украшения (колонны) новыми выточенными из дерева.

9. Пополнена курортная библиотека новыми периодическими изданиями, а равно и вновь приобретенными книгами.

10. В делях более чистого содержания кухни и более быстрого обслуживания ею курортного ресторана устроена новая больших размеров изразцовая плита, уложена керамиковый пол и на стенах масляной краской выкрашена панель.

11. В курортной кассе уложен бетонный на кирпичах пол, в виду того, что прежний деревянный был поражен грибом.

12. Выкрашен масляной краской весь металлический забор вокруг курортного парка и хозяйственного двора; остальная часть забора, состоящая из столбов и колючей проволоки отремонтирована с заменой 30 сгнивших столбов новыми.

13. Ремонтированы во всех зданиях полы с частичной заменой старых досок новыми, а в двух номерах меблированных комнат положены совершенно новые полы в виду поражения старых грибом.

14. В главном ванном здании отремонтированы гипсом штукатурки наружных стен, колонн и украшений; все это окрашено отчасти масляной краской, отчасти охрой. Подобно же ремонту и окраске подвергнуто означенное здание и внутри. Кроме того все внутренние колонны обклеены обоями под мрамор.

15. Освежена окраска масляной краской деревянной обшивки всех серных ванных кабинетов, а равно и двух ведущих к ним корридоров с частным исправлением означенной обшивки.

16. В серных кабинетах заменены попорченные части в 17 краях смесителях; здесь же заменены части водопроводных и паропроводных труб новыми. 30 изразцовых ванн отремонтированы цементом с прибавлением новых изразцов. В большинстве кабинетов, а равно и в корридорах побелены потолки, с предварительным обновлением обвалившейся штукатурки в трех из них.

17. В госпитальном отделении произведен ремонт штукатурки и деревянной обшивки стен; последняя выкрашена масляной краской, а все помещение побелено. Ожидаемое помещение этого отделения, равно корридоры его побелены. Ванны выкрашены специальной эмалевой краской.

18. В льготном отделении выкрашены стены и потолки и освежены перегородки.

19. В грязлечебнице 4 номера полностью, а остальные частью окрашены масляной краской; во всех корридорах окрашены масляной краской панели. В 18 кабинетах исправлены выложенные изразцами ванны и исправлены паропроводные трубы.

20. В водолечебнице, кроме полной отделки комнат под кабинет врачевальной гимнастики с укладкой деревянного пола, штукатуркой стен и потолков и окраски полов и панелей масляной краской, устройством умывальников с проводом к ним воды из водопровода, произведен еще частичный ремонт полов и стен.

21. Произведена окраска полов масляной краской и панелей водяной краской в корридорах и номерах меблированных комнат.

22. В ресторанном помещении починена штукатурка и освежена окраска стен в двух комнатах; в третьей-карточной произведена окраска стен масляной краской.

23. Вся обстановка какъ ванннхъ помѣщеній, такъ и ресторана, меблированныхъ комнатъ и театра основательно отремонтирована. Значительная часть тюлевыхъ занавѣсей замѣнена новыми. Во всѣхъ помѣщеніяхъ установлены плевательницы, графины для воды и стаканы. Въ корридорахъ проложены новыя холщевыя дорожки. Исправлены всѣ электрическіе звонки.

24. Во всѣхъ зданіяхъ снаружи отремонтирована штукатурка и произведена окраска охрой. Произведенъ частичный ремонтъ всѣхъ крышъ цинкомъ, желѣзомъ и гонтомъ (на театрѣ).

25. Всѣ водосточные каналы и канавы очищены и отремонтированы съ добавкой новыхъ плитъ.

26. Исправлены всѣ проѣзжія дороги и пѣшеходныя дорожки бетономъ, каменными плитами, щебнемъ и гравіемъ, какъ въ паркѣ, такъ и по сторонамъ шоссе.

27. Очищенъ съ частичной замѣной старыхъ сгнившихъ деревянныхъ трубъ чугунными трубами водопроводъ прѣснаго Вислицкаго источника.

28. Устроено много новыхъ цвѣточныхъ клумбъ и расширены прежніе въ паркѣ. Садовыя скамейки выкрашены бѣлой масляной краской. Устроено 12 новыхъ скамеекъ по аллеямъ по сторонамъ шоссе. Расширенъ парниковый отдѣлъ огорода съ постройкой 10 новыхъ парниковыхъ ящичковъ.

29. Очищены снаружи и внутри всѣ паровыя котлы; въ этихъ послѣднихъ замѣнены пришедшія въ негодность части какъ то: краны, водоуказатели и другія мелкія части.

30. Все котельное машинное отдѣленіе выбѣлено; въ этомъ послѣднемъ значительно расширено помѣщеніе (колодець) для установки новаго насоса Вортингтона и проложены водопроводныя трубы отъ этого послѣдняго къ бассейнамъ и къ башнѣ.

31. Въ грязевой лабораторіи капитально отремонтированы вмѣстителища для обработки грязи паромъ съ прокладкой новыхъ паропроводныхъ трубъ и устройствомъ металлическихъ валовъ смѣсителей грязи. Построено 20 новыхъ деревянныхъ ведеръ для грязи.

32. Для осушки парка проведена новая канава вдоль западной границы парка.

33. Исправлено телефонное сообщеніе съ курортѣмъ съ постановкой 8-ми новыхъ столбовъ и частичной замѣной старыхъ изоляторовъ и проволоки новыми.

ОБЩЕСТВЕННОЕ ПРИЗРѢНІЕ.

Въ отчетномъ 1908 году въ вѣдѣніи губернскаго и уѣздныхъ Совѣтовъ общественнаго призрѣнія состояло: 6 постоянныхъ больницъ, 2 временныхъ (при Вускихъ и Солецкихъ минеральныхъ водахъ), 1 рим-кат. дѣтскій пріютъ и 7 богадѣленъ.

Съ мая 1908 года открыта еврейская больница въ гор. Кѣльцахъ на 20 кроватей.

Съ 1 октября 1908 г. открыта въ гор. Пинчовѣ больница съ наименованіемъ ея св. Юліана на 20 кроватей.

Изъ числа упомянутыхъ заведеній двѣ больницы, пріютъ и домъ призрѣнія, какъ находящіеся въ губернскомъ городѣ, согласно ст. 386 уст. общ. призр. (св. зак. т. XIII изд. 1892 года), состоятъ въ непосредственномъ завѣдываніи Губернскаго Совѣта; всѣ остальные лечебныя заведенія и богадѣльни управляются уѣздными совѣтами общественнаго призрѣнія; Хенцинская же богадѣльня—попечителемъ оной подъ наблюденіемъ и контролемъ Губернскаго Совѣта.

Находящіеся въ вѣдѣніи Губернскаго и уѣздныхъ Совѣтовъ благотворительныя заведенія расположены:

въ гор. Кѣльцахъ: 2 больницы, рим-кат. дѣтскій пріютъ и богадѣльня;

въ Кѣлецкомъ уѣздѣ: богадѣльня въ гор. Хенцинахъ;

въ Мѣховскомъ уѣздѣ: больница и богадѣльня въ гор. Мѣховѣ;

въ Пинчовскомъ уѣздѣ: больница и богадѣльня въ гор. Пинчовѣ;

въ Олькушскомъ уѣздѣ: богадѣльня и больница въ г. Олькушѣ и богад. въ п. Пилицѣ;

въ Столицкомъ уѣздѣ: постоянная больница въ пос. Стопницѣ, временныя больницы: въ пос. Вускѣ и дер. Сольцѣ и богадѣльня въ пос. Новомъ-Корчинѣ.

Такимъ образомъ благотворительныхъ заведеній въ Кѣлецкой губерніи состоитъ:

въ губернскомъ городѣ 4

и въ уѣздахъ 12

Б О Л Ь Н И Ц Ы.

Штатное число кроватей въ отчетномъ году въ больницахъ было слѣдующее:

1) Св. Александра въ гор. Кѣльцахъ	80
2) Еврейская въ гор. Кѣльцахъ	20
3) Св. Анны въ гор. Мѣховѣ	32
4) Св. Власія въ гор. Олькушѣ	36
5) Св. Юліяна въ гор. Пинчовѣ	20
6) Св. Карла въ пос. Стопницѣ	20
7) Св. Николая въ пос. Бускѣ	50
8) Св. Эдуарда въ дер. Сольцѣ	20
И т о г о	278

Кромѣ того запасныхъ кроватей въ лѣтнихъ больницахъ:

1) Св. Николая въ пос. Бускѣ	30
2) Св. Эдуарда въ дер. Сольцѣ	5
Такъ что всѣхъ кроватей въ отчетномъ году было	313

Число больныхъ въ вышеозначенныхъ больницахъ было слѣдующее:

	Общее число больныхъ, оставшихся съ 1907 г. и поступившихъ въ 1908 году	У Б Ы Л О			Осталось на 1909 годъ
		Выбыло	Умерло	Всего	
въ 6-ти постоянныхъ больницахъ	2282	1711	313	2024	258
въ 2-хъ лѣтнихъ временныхъ больн.	489	488	1	489	—
И т о г о	2771	2199	314	2513	258

Среднее число больныхъ въ сутки было слѣдующее:

въ Кѣлецкой св. Александра больницѣ	81,59
въ Кѣлецкой еврейской больницѣ	13,05
въ Олькушской больницѣ	45,06
въ Стопницкой „	18,36
въ Мѣховской „	64,73
въ Пинчовской „	2,45
въ Буской „	83,06
въ Солецкой „	25,68

Въ 1908 году больные находились въ больницахъ слѣдующее число дней:

	общее число больнич. дней	среднее число больн. въ день	сред. число дней преб. одн. больн.
Въ 6-ти постоянныхъ больницахъ	79985	225,24	35,05
Въ 2-хъ временныхъ больницахъ	13050	108,74	26,69

Смертность относительно общаго числа больныхъ въ 1908 году составляла:

На 2771 больныхъ 314 умершихъ; слѣдовательно изъ 100 больныхъ умерло 11,33. Сравнивая это со смертностью 1907 г., когда на 2756 больныхъ было 309 умершихъ, или на 100 больныхъ 11,21 умершихъ, видно, что въ 1908 г. смертность увеличилась на 0,12.

Число военныхъ чиновъ, пользовавшихся въ гражданскихъ больницахъ Кѣлецкой губерніи, было слѣдующее:

Къ 1 января 1908 г. оставалось больныхъ военныхъ чиновъ	—
въ теченіе 1908 года прибыло	99
Итого пользовалось леченіемъ	99
изъ этого число выздоровѣло	89
выписано и отправлено въ военный лазаретъ	6
умерло	2
Всего убыло	97
Осталось на леченіи на 1909 годъ	2

Больные военскіе чины пробыли въ больницахъ 1820 дней, среднее число дней пребыванія одного человѣка 18,38; ежедневно же пользовалось среднимъ числомъ 9,38 ч.

Сифилигическихъ больныхъ пользовалось лѣченіемъ:

съ первичными явленіями	29
съ вторичными	165
В с е г о	194

Изъ этого числа выздоровѣло 188 и осталось на дальнѣйшее лѣченіе 7.

Средній расходъ на содержаніе одного больного въ сутки по больницамъ:

Расходы на продовольствіе.

Высшій 35,8 (больница Св. Александра въ гор. Кѣльцахъ).
Низшій 12,35 (больница въ гор. Олькушѣ).
Средній 23,85 (больница въ пос. Стопницѣ).

Расходы на лѣкарства.

Высшій 32,21 (больница въ дер. Сольцѣ).
Низшій 0,55 (больница въ гор. Олькушѣ).
Средній 5,78 (еврейская больница въ гор. Кѣльцахъ).

Расходы на все другія потребности.

Высшій 76,4 (еврейская больница въ гор. Кѣльцахъ).
Низшій 14,73 (больница въ дер. Сольцѣ).
Средній 31,88 (больница Св. Александра въ гор. Кѣльцахъ).

П Р І Ю Т Ъ.

Въ Кѣлецкомъ дѣтскомъ пріютѣ въ 1908 г. призрѣваемыхъ воспитанниковъ было 102, въ томъ числѣ 35 мальчиковъ и 67 дѣвочекъ, кромѣ того приходившихъ 124 дѣтей, изъ коихъ мальчиковъ 9, а остальные дѣвочки. Дѣти пробыли въ пріютѣ 37230 дней; слѣдовательно въ сутки было среднимъ числомъ 102 сироты.

Средній расходъ на содержаніе 1-го воспитан. выразился въ слѣдующихъ цифрахъ:

годовой расходъ на продовольствіе	19 р.	19 к.
суточный		5,24 к.
годовой расходъ на все прочія потребности	11 р.	30 к.
суточный		3,09 к.

Б О Г А Д Ъ Л Ь Н И.

Еъ семи богадѣльняхъ, состоящихъ въ вѣдѣніи Совѣтовъ Общественнаго Призрѣнія, къ 1 января 1908 года состояло призрѣваемыхъ:

мужчинъ	22
женщинъ	51

Въ теченіе 1908 года прибыло:

мужчинъ	1
женщинъ	1

убыло:

мужчинъ	1
женщинъ	3

Затѣмъ къ 1 января 1909 года осталось:

мужчинъ	22
женщинъ	48

Расходъ на содержаніе одного призрѣваемаго въ богадѣльняхъ былъ слѣдующій:

Расходъ на продовольствіе.

Высшій 7,89 (богадѣльня въ гор. Мѣховѣ).
Низшій 0,51 (богадѣльня въ гор. Хенцинахъ).
Средній 3,56 (богадѣльня въ гор. Олькушѣ).

Расходы на всё прочія потребности.

Высшій 23,11 (богадѣльня въ пос. Пилицѣ).
 Низшій 0,31 (богадѣльня въ гор. Хенцинахъ).
 Средній 10,00 (богадѣльня въ гор. Мѣховѣ).

Низкая цифра расхода на содержаніе богадѣленъ объясняется тѣмъ, что призрѣваемые пользуются только незначительнымъ денежнымъ пособіемъ и квартирой.

СРЕДСТВА ЗАВЕДЕНІЙ.

Капиталовъ принадлежащихъ заведеніямъ Общественнаго Призрѣнія и помѣщенныхъ въ Варшавской конторѣ Государственнаго банка, въ сберегательной кассѣ при упомянутой конторѣ, въ кассахъ Совѣтовъ, въ Варшавской Главной Дирекціи Земскаго Кредитнаго Общества и въ ипотечномъ обезпеченіи числилось:

Основнаго	60450 р. — к.
Запаснаго въ банкѣ и кредитн. учрежд. . .	44560 р. 75 к.
Въ ипотечномъ обезпеченіи	23614 р. 61 ³ / ₄ к.
Въ сберегательной кассѣ и въ кас. Совѣта	43473 р. 65 ¹ / ₂ к.
Итого	172099 р. 2¹/₂к.

Доходъ и расходъ суммъ благотворительныхъ заведеній по Совѣтамъ общественнаго призрѣнія распредѣлялся слѣдующимъ образомъ:

	Остатокъ		ВЪ 1908 ГОДУ				Въ остаткѣ		Недоставало
	отъ 1907 года		Поступило		Параходовано		къ 1 января 1909 г.		
	Р	У	Б	Л	И	К	О	П	
По Кѣлецкому Губернскому Совѣту	7610	55	31793	29	28796	72	10607	12	—
Въ томъ числѣ и суммы, принадлежащія Хеншанской богадѣльнѣ.									
По Мѣховскому уѣздному Совѣту	5709	1	16388	27	15404	3	6693	35	—
По Стопницкому „ „	1654	90	18757	87	17625	32	2787	35	—
По Ольшускому „ „	1699	68 ¹ / ₂	6305	99	7010	70	994	95 ¹ / ₂	—
По Пилчовскому „ „	4336	17	3104	33	5675	48	1765	2	—
Итого	21010	19¹/₂	76349	75	74512	25	22847	69¹/₂	—

Независимо отъ вышепоименованныхъ суммъ, принадлежащихъ благотворительнымъ заведеніямъ Кѣлецкой губерніи, въ вѣдѣніи Губернскаго Совѣта Общественнаго Призрѣнія состоятъ еще капиталы въ суммѣ 15450 рублей на содержаніе сестеръ милосердія при Кѣлецкой Св. Александра больницѣ, а также общіе случайные доходы и переходящія суммы, оборотъ которыхъ былъ слѣдующій:

	Остатокъ		ВЪ 1908 ГОДУ				Въ остаткѣ		Недоставало
	отъ 1907 года		Поступило		Параходовано		къ 1 января 1909 г.		
	Р	У	Б	Л	И	К	О	П	
Проценты отъ капитала, принадлежащаго сестрамъ милосердія	83	13	13069	27	5293	8	7859	32	—
Случайные доходы	4099	77 ¹ / ₂	3098	49 ¹ / ₂	2007	18	5191	9	—
Переходящія суммы	905	16	3691	76 ¹ / ₂	548	11 ¹ / ₂	4048	81	—
Итого	5088	6¹/₂	19859	53	7848	37¹/₂	17099	22	—

НАРОДНАЯ ТРЕЗВОСТЬ.

Дѣятельность Губернскаго Комитета въ отчетномъ году, какъ и въ предшествующіе годы выражалась въ развитіи и общемъ направленіи дѣятельности уѣздныхъ Комитетовъ въ разсмотрѣніи текущихъ дѣлъ и разнаго рода ходатайствъ, поступившихъ въ Губернскій Комитетъ, при чемъ вопросы маловажные, разныя указанія, разъясненія и проч. разрѣшались и удовлетворялись немедленно, помимо общихъ собраній; вопросы же болѣе общаго и существеннаго значенія—разсматривались общимъ собраніемъ Губернскаго Комитета.

Въ числѣ предметовъ, предложенныхъ на обсужденіе собранія Губернскаго Комитета, было распредѣленіе между уѣздными Комитетами казеннаго пособія сообразно представленнымъ смѣтнымъ предположеніямъ и дѣйствительнымъ потребностямъ каждаго учрежденія въ связи съ общей суммой ассигнованнаго на губерніи пособія.

Приходъ.

Осталось неизрасходованныхъ къ 1 января 1908 года	3470 р. 91 к.
Получено отъ Главнаго Управленія неокладныхъ сборовъ и казенной продажи питей пособія на содержаніе учрежд. Попечительства	3820 р. — к.
Случайныхъ поступленій	39 р. 40 к.
Итого	7330 р. 31 к.

Расходы произведенные Губернскимъ Комитетомъ.

Отпущено уѣзднымъ комитетамъ на поддержаніе существующихъ учреждений, на развитіе дѣятельности попеч. и на канцелярскіе расходы	5405 р. 25 к.
Случайные и непредвидѣнные расходы	162 р. 32 к.
Выдано вознагражденія служащимъ въ Губернскомъ Комитетѣ и израсходовано на покупку канцелярскихъ принадлежностей	750 р. — к.
Итого	6317 р. 57 к.
Итого прихода	7330 р. 31 к.
„ расхода	6317 р. 57 к.
Осталось къ 1-му января 1909 года	1012 р. 74 к.

Дѣятельность Попечительства Кѣлецкой губерніи за 1908 годъ за отсутствіемъ въ народѣ повальнаго пьянства, сводилась въ одной лишь продажѣ въ Попечительскихъ чайныхъ чаю и закусокъ. Что же касается просвѣдательной дѣятельности Попечительства, то и она не могла быть выполнена Комитетомъ за непринятіемъ со стороны мѣстнаго общества какого либо въ томъ участія.

Къ веденію духовно-правственныхъ бесѣдъ въ чайныхъ мѣстное римско-католич. духовенство до сихъ поръ не выразило никакого желанія.

Въ Кѣлецкой губерніи нѣтъ учреждений и частныхъ обществъ, дѣятельность которыхъ направлена была бы къ достиженію одинаковыхъ съ попечительствами цѣлей.

На расширеніе дѣятельности учреждений попечительства пособій отъ благотворителей, частныхъ обществъ и изъ другихъ источниковъ въ отчетномъ году не поступало. Городское и сельское населеніе къ дѣятельности попечительства относится совершенно равнодушно.

Мѣстное духовенство, хотя и состояло въ спискѣ членовъ-соревнователей уѣздныхъ попечительствъ, но какъ и въ предыдущіе годы фактическаго участія не принимало.

Члены-соревнователи и участ. попечители ни въ чемъ не проявили своего участія.

Дѣятельность ревизіонныхъ комиссій уѣздныхъ Комитетовъ въ отчетномъ году выразилась лишь только въ ежемѣсячномъ контролированіи и посвидѣтельствованіи приходо-расходныхъ журналовъ Народныхъ чайныхъ и уѣздныхъ Комитетовъ.

Къ дѣленію алкоголиковъ губернскими и уѣздными Комитетами въ отчетномъ году не принималось никакихъ мѣръ, такъ какъ и ходатайствъ о томъ не возбуждалось.

За отсутствіемъ массоваго злоупотребленія крѣпкими напитками среди населенія, специальныхъ мѣръ къ распространенію въ народѣ здоровыхъ понятій о вредѣ пьянства не принималось.

Приведенныя свѣдѣнія, въ связи съ таковыми-же предшествующихъ лѣтъ, убѣждаютъ, что вышеуказанная дѣятельность Попечительства съ каждымъ годомъ падаетъ. Это печальное явленіе слѣдуетъ объяснить, съ одной стороны, полнымъ несочувствіемъ мѣстнаго интеллигентнаго общества, которое не только не поддерживаетъ, ни матеріально, ни нравственно, благія начинанія Попечительства, но даже разрушаетъ своимъ вліяніемъ на низшіе классы великую охоту мѣстнаго населенія пользоваться специально устроенными для него учрежденіями Попечительства. Съ другой стороны, само населеніе, не видя въ этихъ учрежденіяхъ насущной для себя потребности, пользуются ими мало.

Приведенныя въ настоящемъ отчетѣ свѣдѣнія объ оборотахъ въ чайныхъ указываютъ, что почти всѣ чайныя попечительства съ каждымъ годомъ работаютъ съ возрастающимъ дефицитомъ, поглощая на покрытіе долговъ значительную часть отпускаемыхъ отъ казны суммъ въ пособіе на расширеніе дѣятельности Попечительства.

Такіе убыточные результаты дѣятельности чайныхъ объясняются, прежде всего, недостаткомъ людей, которые съ душою и умѣло отнеслись бы къ дѣлу завѣдыванія чайными, а затѣмъ—малочисленностью посѣтителей, значительностью расходовъ на наемъ помѣщеній для чайныхъ и на вознагражденіе сидѣлицамъ и прислугѣ.

Въ виду такого положенія и условій дѣятельности попечительства о народной трезвости, въ связи съ относительнымъ воздержаніемъ мѣстнаго населенія отъ злоупотребленія крѣпкими напитками, Губернскій Комитетъ приходитъ къ заключенію, что дальнѣйшее существованіе учреждений попечительства въ здѣшней губерніи по мѣстнымъ условіямъ представляется весьма мало полезнымъ и во всякомъ случаѣ совершенно не оправдывающимъ тѣхъ затратъ, которыя на нихъ производится казною.

По уездам заболѣваемость выражалась слѣдующимъ образомъ:

	Число небл. пунктовъ	Заболѣло	Убито
Мѣховскій уѣздъ . . .	6	8	8
Андреевскій „ . . .	1	1	1
Кѣлецкій „ . . .	1	1	1
Итого . . .	8	10	10

Сибирская язва свирѣпствовала на лошадяхъ, крупномъ рогатомъ скотѣ и свиньяхъ въ 35 пунктахъ губернии, при чемъ заболѣло 12 лошадей, 103 головы крупнаго рогатаго скота и 1 свинья, выздоровѣло 7 головъ скота и пало 12 лошадей, 96 головъ скота и 1 свинья. Болѣзнь эта по уездамъ распредѣлялась такимъ образомъ:

	Число небл. пунктовъ	Заболѣло	Выздоровѣло	Пало
Мѣховскій уѣздъ . . .	4	10	—	10
Стопницкій „ . . .	19	68	1	67
Кѣлецкій „ . . .	6	26	6	20
Пинчовскій „ . . .	1	1	—	1
Андреевскій „ . . .	5	11	—	11
Итого . . .	35	116	7	109

Саль обнаруженъ въ 34 пунктахъ губернии, оказалось больныхъ 178 лошадей, пало 1 и убито 177. По уездамъ распредѣлялся слѣдующимъ образомъ:

	Число небл. пунктовъ	Заболѣло	Пало	Убито
Мѣховскій уѣздъ . . .	9	44	1	43
Андреевскій „ . . .	10	49	—	49
Влощовскій „ . . .	7	70	—	70
Стопницкій „ . . .	2	5	—	5
Пинчовскій „ . . .	3	6	—	6
Олькушскій „ . . .	2	3	—	3
Кѣлецкій „ . . .	1	1	—	1
Итого . . .	34	178	1	177

Подозрѣнiе въ заболѣванiи сапомъ обнаружено въ 9 пунктахъ губернии 15 лошадей подозрительныхъ, изъ которыхъ выздоровѣло 4, пало 4, убито 1 и осталось къ 1 января 1909 г. подъ ветеринарнымъ наблюденiемъ 6 головъ. По уездамъ распредѣлялось такимъ образомъ:

	Число небл. пунктовъ	Заболѣло	Выздоровѣло	Пало	Убито	Осталось больныхъ
Андреевскій уѣздъ . . .	1	1	—	1	—	—
Стопницкій „ . . .	2	2	—	1	1	—
Влощовскій „ . . .	1	1	—	1	—	—
Пинчовскій „ . . .	2	3	3	—	—	—
Олькушскій „ . . .	1	1	—	1	—	—
Кѣлецкій „ . . .	2	7	1	—	—	6
Итого . . .	9	15	4	4	1	6

Чесотка констатирована на лошадяхъ въ 12 пунктахъ губернии, при чемъ заболѣло 69, выздоровѣло 62, пало 1 и убито 6 лошадей. Означенная болѣзнь обнаружена въ слѣдующихъ уездахъ:

	Число небл. пунктовъ	Заболѣло	Выздоровѣло	Пало	Убито
Кѣлецкій уѣздъ . . .	1	6	5	—	1
Стопницкій „ . . .	5	9	9	—	—
Пинчовскій „ . . .	1	13	8	—	5
Мѣховскій „ . . .	1	18	18	—	—
Андреевскій „ . . .	3	19	18	1	—
Олькушскій „ . . .	1	4	4	—	—
Итого . . .	12	69	62	1	6

Бѣшенство появилось на рогатомъ скотѣ, свиньяхъ и собакахъ въ 9 пунктахъ губернии, отъ означенной болѣзни заболѣло 25 головъ крупнаго рогатаго скота, 2 свиньи и 3 собаки, пало 2 головы рогатаго скота и убито: 23 головы скота, 2 свиньи и 17 собакъ въ томъ числѣ 14 покусанныхъ.

Болезнь эта по уездам распредѣлялась:

	Число несл. пунктовъ	Заболѣло	Пало	Убито
Кѣлецкій уѣздъ	3	7	—	7 больных 14 покусанныхъ
Стопницкій „	2	2	—	2
Андреевскій „	3	19	2	17
Влощовскій „	1	2	—	2
Итого	9	30	2	42

Мышь обнаружена на лошадяхъ въ 2 пунктахъ въ Кѣлецкомъ и Стопницкомъ уездахъ, при чемъ заболѣло 4 и выздоровѣло 4 лошади.

Ячуръ свирѣпетвовалъ на крупномъ рогатомъ скотѣ въ 36 пунктахъ губернии, отъ котораго заболѣло 1578 и выздоровѣло 1578 головъ. По уездамъ наблюдалась заболѣваемость такимъ образомъ:

	Число несл. пунктовъ	Заболѣло	Выздоровѣло
Андреевскій уѣздъ	20	681	681
Стопницкій „	8	599	599
Пинчовскій „	2	16	16
Кѣлецкій „	1	13	13
Мѣховскій „	5	269	269
Итого	36	1578	1578

Инфлюэнца обнаружена на лошадяхъ въ 1 пунктѣ въ Андреевскомъ уездѣ, отъ этой болезни заболѣло 18, выздоровѣло 16 и пало 2 головы.

V. Учебное дѣло.

Учебная дирекція. Въ отчетномъ году число среднихъ учебныхъ заведеній не измѣнилось. Открыто 1 городское одноклассное женское начальное училище въ гор. Дзюлошицахъ, Пинчовскаго уѣзда, 1 еврейское общее одноклассное начальное училище въ пос. Сломникахъ той же гмины, Мѣховскаго уѣзда и 7 гминныхъ одноклассныхъ общихъ начальныхъ училищъ въ дер. дер. Цяновице, Бялый-Косцель и Коржевъ, гмины Цяновице, Олькушкаго уѣзда, въ пос. Сломникахъ, той же гмины, Мѣховскаго уѣзда, въ дер. Шидловъ, гмины Шидловъ, Стопницкаго уѣзда и дер. Дзибице и Ближице, гмины Лелевъ, Влоцковскаго уѣзда, открыто 5 хедеровъ и 3 частныхъ училища. Число учащихся въ казенныхъ и частныхъ учебныхъ заведеніяхъ, за исключеніемъ хедеровъ, въ отчетномъ году равнялось 31990 и сравнительно съ предыдущимъ 1907 годомъ увеличилось на 2325.

Народное образованіе. Состояща въ вѣдѣніи учебной дирекціи три учебныхъ заведенія, Кѣлецкая женская гимназія, Андреевская учительская семинарія и Олькушская низшая ремесленная школа, а также начальные училища, какъ въ учебномъ, такъ и въ воспитательномъ отношеніяхъ, съ успѣхомъ выполняли свое назначеніе.

Суммы израсходованныя на содержаніе учебныхъ заведеній въ районѣ Кѣлецкой учебной дирекціи:

ИСТОЧНИКИ СОДЕРЖАНІЯ	Кѣлецкая женская гимназія		Андреевская учительская семинарія		Олькушская низшая ремесленная школа		Начальная, народная, воскр.-ремес. училища и евангелическіе кантораты		Итого	
	РУБЛИ КОПѢЙКИ									
	Р	К	Р	К	Р	К	Р	К	Р	К
Изъ Государственнаго Казначейства	13125	24	14690	93	3208	40	30688	20	61712	77
Изъ специальныхъ средствъ отъ платы за ученіе	9990	—	—	—	809	75	207	—	11006	75
Изъ складовъ училищныхъ обществъ	—	—	—	—	—	—	101113	12	101113	12
Изъ городскихъ суммъ	—	—	—	—	1000	—	2306	95	3306	95
Изъ % отъ капиталовъ и изъ другихъ источниковъ	—	—	150	—	—	—	1202	—	1352	—
Итого	23115	24	14840	93	5018	15	135517	27	178491	59

Число учащихся въ учебныхъ заведеніяхъ Кѣлецкой учебной дирекціи за 1908 г.

НАИМЕНОВАНИЕ УЧЕБНЫХЪ ЗАВЕДЕНІЙ	По вѣроисповѣданіямъ					По національностямъ					Въ отчетномъ году				
	Православныхъ	Р.-католическаго	Евангелическаго	Магомеданскаго	Гудейскаго	Прочихъ исповѣд.	Русскихъ	Поляковъ	Нѣмцевъ	Литовцевъ	Татаръ	Евреевъ	Поступило	Окончило курсъ	Вышло по разнымъ причинамъ
Кѣлецкая женская гимназія	124	72	6	—	40	—	124	72	6	—	—	40	87	18	32
Андреевская учительская семинарія и образцовое при ней училище	4	162	—	—	—	—	4	163	—	—	—	—	34	45	2
Олькушская низшая ремесленная школа	6	54	—	—	—	—	6	54	—	—	—	—	24	7	7
Казенная начальная училища	233	27732	10	—	461	—	233	27732	10	—	—	461	11309	1490	8137
Евангелическіе кантораты	—	—	112	—	—	—	—	112	—	—	—	—	71	11	29
Воскресно-ремесленные училища	—	—	58	—	—	—	—	58	—	—	—	—	26	21	37
Частныхъ учебныхъ заведеній	—	—	2775	13	—	87	—	2775	13	—	—	—	87	1214	213
Итого	367	30894	141	—	588	—	367	30894	141	—	—	588	12765	1805	8342

КѢЛЕЦКАЯ МУЖСКАЯ ГИМНАЗІЯ.

I. Число учебно-воспитательнаго персонала:

Директоръ 1, Инспекторъ 1, Законоучителей 2, Учителей наукъ и языковъ 10, Учитель рисованія и чистописанія 1, Помощниковъ классныхъ настав. 2 и проч. служ. 6.

II. Число учащихся:

Къ 1 января 1908 г.	Къ 1 января 1909 г.	По вѣроисповѣданіямъ				По сословіямъ				По возрастамъ				Принято въ 1908 г.	Окончили курсъ ученія	Выбыло по разнымъ причинамъ
		Православныхъ	Рим.-католичес.	Лютеранскаго	Иудейскаго	Дворянъ и чиновниковъ	Духовнаго званія	Городскаго сосл.	Сельскаго сосл.	До 10 лѣтъ	Отъ 10 до 15 л.	Отъ 15 до 20 л.	Свыше 20 лѣтъ			
304	—	104	163	4	33	191	7	35	71	20	241	42	1	—	—	—
	337	110	191	3	33	152	8	94	83	35	188	100	14	75	11	42

III. Содержаніе гимназій:

- а) отпущено изъ Губернскаго Казначейства на содержаніе личнаго состава и другіе расходы по гимназій 31974 р. 86 к.
- б) спеціальныхъ средствъ 10140 р. — к.

IV. Благотворительныхъ пособій въ теченіе 1908 года не было.

ПИНЧОВСКАЯ МУЖСКАЯ ПРОГИМНАЗІЯ.

Къ 1 января 1909 г. учащихся въ прогимназій было 184 чел., кои распредѣляются:

а) по вѣроисповѣданіямъ:																
	православнаго	13
	р.-католическаго	170
	иудейскаго	1
б) по національностямъ:																
	русскихъ	13
	поляковъ	170
	евреевъ	1
в) по сословіямъ:																
	потомственныхъ дворянъ	6
	сыновей личныхъ дворянъ и чиновниковъ	28
	сыновей мѣщанъ и цеховыхъ	74
	крестьянъ	74

Въ теченіе 1908 года вновь принято 42, окончили курсъ 34, выбыло по разнымъ причинамъ 7 человекъ.

Учащихъ лицъ къ 1 января 1909 г. состояло 11, прочихъ служащихъ 5.

Расходы на содержаніе прогимназій въ 1908 году производились изъ суммъ Государственнаго казначейства и изъ спеціальныхъ средствъ прогимназій, всего 20915 руб. 35 копѣекъ.

Отпущено на денежные пособія учащимся 290 руб.

Учащіе отличались вообще отличнымъ поведеніемъ и хорошимъ прилежаніемъ.

Изъ числа 182 учениковъ, выбывшихъ къ началу переводныхъ испытаній 1908 г., удостоены перевода въ слѣдующіе высшіе классы 145 учениковъ, т. е. 79,6% всего числа учащихся.

VI. Поземельное устройство крестьянъ.

Коммиссарами по крестьянскимъ дѣламъ были разсмотрѣны слѣдующія дѣла:

О внесеніи въ таблицы и данныя дополнительныхъ надписей по ошибкамъ, вкрапившимся въ таблицы и данныя (ст. 3215 пост. учред. ком. и Высочайшее повелѣніе 2 мая 1873 года) производилось дѣлъ 42, постановлено рѣшеній и заключеній 35, осталось неразматрѣнныхъ къ 1 января 1909 года—7.

О разрѣшеніи граничныхъ споровъ, возникшихъ при межеваніи и отграниченіи крестьянскихъ земель (ст. 592 пост. учр. ком.) находилось дѣлъ 37, разсмотрѣно 32.

О точномъ опредѣленіи вида и размѣровъ крестьянскихъ сервитутовъ (ст.ст. 1302, 2800 и 2874) тѣхъ же постановленій 6.

О нарушеніи сервитутовъ (Высочайшее повелѣніе 4 мая 1876 г. и ст. 2966 пост. учред. ком.) находилось дѣлъ 449, разсмотрѣно 264 и осталось неразматрѣнныхъ къ 1 января 1909 г.—185.

По засвидѣтельствуваніи добровольныхъ сдѣлокъ: предстоило засвидѣтельствовать сдѣлокъ 70, засвидѣтельствовано 20, отказано въ засвидѣтельствваніи 2, осталось незасвидѣтельствованныхъ 48.

Губернскимъ Присутствіемъ по крестьянскимъ дѣламъ были разсмотрѣны слѣдующія дѣла: признано подлежащими утвержденію лѣсохозяйственныхъ плановъ 4, утверждено добровольныхъ сдѣлокъ 20, разрѣшено жалобъ по дѣламъ о нарушеніи сервитутовъ 50, разрѣшено граничныхъ споровъ, возникшихъ при межеваніи крестьянскихъ наделовъ 16 и возникшихъ независимо отъ межеванія 102, разсмотрѣно дѣлъ объ ошибкахъ, вкрапившихся въ ликвидаціонныя таблицы и данныя 35.

Въ собственность крестьянъ по утвержденнымъ губернскимъ присутствіемъ въ 1908 году добровольнымъ сдѣлкамъ о замѣнѣ сервитутовъ поступило 759 дес. 827 саж.

ССУДО-СБЕРЕГАТЕЛЬНЫЯ КАССЫ.

Къ 1 января 1909 года въ губерніи дѣйствовали 131 ссудо-сберегательная касса, изъ коихъ 1 относится къ числу кассъ, дѣйствующихъ на правительствующій капиталъ, 41—относится къ числу такихъ, данный на учрежденіе которыхъ правительственный капиталъ не изъятъ и числится въ нихъ безпроцентнымъ вкладомъ и 89—относится къ числу дѣйствующихъ на общественныя средства.

Къ 1 января 1909 г. въ этихъ кассахъ находилось:

основнаго капитала	1232198 р. 20 к.
прибыли по 31 декабря 1908 года	194403 р. 26 к.
чистой прибыли къ 1 января 1909 года	135353 р. 3¼ к.

Кромѣ того въ кассахъ находилось:

вкладовъ безпроцентныхъ	27828 р. 49½ к.
вкладовъ для приращенія процентами	4277458 р. 3¼ к.
процентовъ на вклады, не выданныхъ еще кассами	1399666 р. 22½ к.

Такимъ образомъ въ оборотахъ всѣхъ кассъ находилось 6007207 р. 74½ к.

ГМИННОЕ УПРАВЛЕНІЕ.

Изъ числа 128 гминъ въ губерніи состояло:

изъ однихъ селеній	94
смѣшанныхъ	28
посадскихъ	6

По числу жителей составъ гминъ колеблется отъ 4000 до 17000 душъ обоего пола.

Въ числѣ гминныхъ войтовъ было: крестьянъ 112, посадскихъ жителей 15 и дворянинъ 1.

Грамотныхъ:

по русски	1
по польски	1
на обоихъ языкахъ	124
неграмотныхъ	3

Гминныхъ писарей и помощниковъ ихъ было 150.

Въ томъ числѣ: по выбору гминныхъ сходовъ 76,—войта и солтысовъ 23,—уѣздныхъ начальниковъ 29, съ давнихъ поръ 22, всего 150.

Солтысовъ было:

въ Андреевскомъ уѣздѣ	176
” Влощовскомъ ”	216
” Кълецкомъ ”	228
” Олькушскомъ ”	223
” Пинчовскомъ ”	378
” Стопницкомъ ”	311
” Мѣховскомъ ”	445
А всего по губерніи	1977

Гминныя управленія помѣщались: 117 въ общественныхъ зданіяхъ и 11 въ наемныхъ.

КРЕСТЬЯНСКІЙ ПОЗЕМЕЛЬНЫЙ БАНКЪ.

I. Операции по покупкѣ земли за счетъ Банка.

Списокъ имѣній купленныхъ Банкомъ у частныхъ лицъ.

Уѣзды, названія номера имѣній и фамилиі продавцовъ	Званіе прежнихъ владѣльцевъ	ЭКСПЛИКАЦІЯ ЗЕМЛИ							Прибавочная цѣнности			Цѣна имѣній, назначенная продавцомъ	Оцѣнка Банка	Покупная цѣна по соглашенію	Всего было достигнута въ имѣніи при покупкѣ Крестыанскимъ Банкомъ	
		УДОБНОЙ					Неудобной	Всего	СТОИМОСТЬ							
		Усадьбой	Пашни	Сѣнозоса	Лѣса	Прочихъ угодій			Всей	Постройкъ	Лѣвопосажденій					Всего
ДЕСЯТИЦЪ							РУБЛЕЙ									
Стопницкій уѣздъ.																
№ 196. им. Балише съ фольв. Завады	Графъ Мельжисскій	7,87	398,13	38,25	89,96	13,97	548,18	36,29	684,47	4645	14705	19350	170000	121150	117700	584,47
№ 206. Качоровъ-Домки	Дворянка Рахлинская	—	24,31	3,83	—	—	28,14	0,56	28,70	—	—	—	6720	6600	6300	28,70

Операции по покупкѣ имѣній за счетъ Банка въ Кълецкой губерніи не получили широкаго развитія. Въ отчетномъ году была приобрѣтена Банкомъ незначительная площадь въ 613 дес. Купленной землей можетъ быть удовлетворена земельная потребность лишь ближайшихъ селеній. Во всѣхъ уѣздахъ губерніи среди крестьянъ замѣчается значительный спросъ на землю; этотъ спросъ особенно великъ въ южныхъ уѣздахъ: Мѣховскомъ, Пинчовскомъ и Стопницкомъ, гдѣ земельная тѣснота достигла крайняго предѣла; въ этихъ уѣздахъ покупка всѣхъ частновладѣльческихъ земель врядъ-ли удовлетворила-бы земельный голодъ крестьянской массы.

Операции по покупкѣ имѣній за счетъ Банка не получили широкаго развитія главнымъ образомъ вслѣдствіе умѣренности цѣнъ, предлагаемыхъ Банкомъ; осторожность-же Банка въ этомъ отношеніи вызывается тѣмъ соображеніемъ, что быстрая и успѣшная ликвидація имѣній, купленныхъ Банкомъ, возможна лишь при условіи умѣренной расцѣпки продаваемыхъ участковъ. Изъ приведенныхъ выше числовыхъ данныхъ усматривается, что въ отчетномъ году Банкомъ было рѣшено приобрѣсти въ предѣлахъ губерніи 9 имѣній, но лишь въ двухъ случаяхъ продавцы удовлетвоовались предложенной цѣной и покупка осуществилась; по остальнымъ имѣніямъ предложенная Банкомъ цѣна оказалась для продавцевъ не пріемлемой. Отсюда явствуетъ умѣренность устанавливаемыхъ Банкомъ цѣнъ. Независимо сего слабое развитіе операций по покупкѣ имѣній Банкомъ

объясняется также тѣмъ, что продавцамъ обыкновенно приходится долго ждать рѣшенія Банка о покупкѣ имѣнія, и потому тѣ изъ нихъ, которые, будучи заинтересованы въ скорѣйшей продажѣ, предлагаютъ болѣе выгодныя для покупателей условія, часто, не дожидаясь рѣшенія Банка, продаютъ свои имѣнія въ другія руки; поэтому наиболѣе выгодныя покупки, часто ускользаютъ изъ рукъ Банка. Въ предупрежденіе этого представлялось-бы целесообразнымъ представить окончательное рѣшеніе дѣлъ по покупкѣ небольшихъ имѣній Отдѣленіямъ, чѣмъ значительно сократилась-бы вся процедура разрѣшенія подобныхъ дѣлъ.

При небольшомъ числѣ покупокъ какъ въ отчетномъ, такъ и въ предыдущіе годы сравненіе покупныхъ цѣнъ не можетъ дать основаній для выводовъ общаго характера о движеніи цѣнъ; разница въ покупной цѣнѣ имѣній, приобрѣтенныхъ въ 1908 и 1907 г., всецѣло должна быть отнесена къ качеству угодій въ купленныхъ имѣніяхъ.

Что касается движенія цѣнъ за послѣднее время, то нельзя не констатировать быстро и весьма существеннаго повышенія цѣнъ земли во всякаго рода сдѣлкахъ въ особенности по южнымъ ея уѣздамъ.

II. Операциі по продажѣ земли изъ имѣній Банка.

Представленіе въ Отдѣленіе сдѣлокъ о покупкѣ земли изъ имѣній Банка.

ГРУППЫ ЗАЕМЩИКОВЪ	По запродажнымъ условіямъ, съ полученіемъ задатковъ (ст. 37 Врем. истр.)						
	Ч И С Л О		Земли десятинь	Продажная цѣна	Испрашива- емая суда	Размѣръ предполо- женныхъ до- платъ къ су- дамъ изъ средствъ по- купщиковъ	Внесено покупщика- ми задатковъ въ счетъ доплатъ
	сдѣлокъ	домоховязевъ					
				Р У Б Л Е Й			
Товари-	1	5	16,06	4350	3500	850	850
щества (а) до 10 домоховязевъ	8	196	437,85	74203,18	60830	13373,18	13373,18
(б) свыше 10 домохов.							
И т о г о	9	201	453,41	78553,18	64330	14223,18	14223,18
Продажа за наличный расчетъ	1	1	25,35	7000			

Суды на покупку земли изъ имѣній Банка, разрѣшенныя Совѣтомъ Банка, Временными Отдѣленіями Совѣта или его уполномоченными и Отдѣленіями.

ГРУППЫ ЗАЕМЩИКОВЪ	Число сдѣлокъ	ЗАЕМЩИКИ		ПОКУПАЮТЪ ЗЕМЛИ		Продажная цѣна	Суда	Доплата
		Число домоховязевъ	Число душъ м. п.	Въ единолич- ную соб- ственность	Въ общее владѣніе			
Товарищества, свыше 10 домоховязевъ	7	202	513	389,94	4,90	49315,50	42870	6445,50

Выданныя ссуды на покупку земли изъ имѣній Банка.

ГРУППЫ ПОКУПЩИКОВЪ	Число сдѣлокъ	Число домоховязевъ	Число душъ м. п.	Имѣли земли до покупки	КУПЛЕНО ЗЕМЛИ				Продаж- ная цѣна	Суда	Доплата
					Въ единоличную собствен- ность	Въ общее владѣніе	Итого	Въ томъ числѣ удобной			
Товарищества	7	201	513	294,47	—	394,84	394,84	372,66	49315,50	42870	6445,50

Въ Кѣлѣцкой губерніи Банкомъ приобрѣтались лишь такія имѣнія, быстрыя и безубыточная ликвидація коихъ представлялась несомнѣнной. По этому приобрѣтшіеся Банкомъ земли находились въ завѣдываніи Банка въ теченіи лишь нѣсколькихъ мѣсяцевъ до разбивки имѣній на участки въ натурѣ, послѣ чего земли сейчасъ же передавались покупателямъ. Правда, между моментомъ покупки и завершеніемъ ликвидаціи, протекаетъ обыкновенно отъ 1½ до 2½ лѣтъ, но замедленіе это объясняется тѣмъ, что отдѣленіе Банка требуетъ довольно значительной доплаты изъ средствъ покупателей, въ интересахъ послѣднихъ разрабатываетъ внесеніе этой доплаты на годъ и болѣе; затѣмъ не мало времени требуетъ составленіе плановъ и представленіе покупателями посемейныхъ списковъ и удостовѣреній Коммисаровъ. Наконецъ иногда завершеніе ликвидаціи задерживается урегулированіемъ сервитутовъ, поглащающимъ всегда много времени и труда.

По ликвидационнымъ сдѣлкамъ, по коимъ ссуда была выдана въ 1908 году, цѣна десятины составляла въ среднемъ 125 руб., а по частновладельческимъ сдѣлкамъ 286 р. Столь значительная разниа объясняется тѣмъ, что имѣнія Банка, изъ состава коихъ были проданы земли, расположены въ районѣ слабыхъ земель и невысокихъ цѣнъ.

III. Ссуды на покупку земли изъ имѣній частныхъ владѣльцевъ.

Заявленія о ссудахъ.

ГРУППЫ ПОКУЩИКОВЪ	Ч И С Л О		Земли десятины	Договорен- ная цѣна	Испрашива- емая ссуда
	заявленій	домохозяевъ			
	Р У Б Л Е Й				
Отдѣльные домохозяева	13	13	59,50	28528	20024
Товарищества: (а) до 10 домохозяевъ	3	21	68,61	18252,50	12806
(б) свыше 10 домохозяевъ	22	441	1675,19	359669,09	273934
И т о г о	38	475	1803,50	406449,59	306764

Ссуды отдѣльнымъ домохозяевамъ на покупку земли изъ имѣній частныхъ владѣльцевъ, разрѣшенныя Отдѣленіемъ Банка.

	Число сдѣлокъ	ПОКУЩИКИ		Покупають земли десятины	Покупная цѣна	Оцѣнка Банка	Ссуда
		Домохозяевъ	Душъ м. п.				
	Р У Б Л Е Й						
Отдѣльнымъ домохозяевамъ разрѣшено съ цѣлью переселенія на покупаемые участки	1	1	4	4,48	480	482	400

Ссуды по покупкеъ земли изъ имѣній частныхъ владѣльцевъ, разстроившіяся послѣ разрѣшенія ихъ Совѣтомъ Банка и Отдѣленіемъ.

Группы покупателей	Ч и с л о		Земли десятины	Покупная сумма	Разрѣ- шенная ссуда	Причины, по которымъ сдѣлки разстроились	Число сдѣлокъ	Земли десятины
	сдѣлокъ	домохозяевъ						
	Р У Б Л Е Й							
Товарищества	1	33	8,99	801,15	650	Продажа земли крестьянамъ съ вольной руки за наличный расчетъ	1	8,99

Выданныя ссуды на покупку земли изъ имѣній частныхъ владѣльцевъ.

Группы покупателей	Число сдѣлокъ	Покупщики		Куплено земли десятины		Покупная сумма	Оцѣнка Банка	Ссуда
		Домохозяевъ	Душъ м. п.	В с е г о	Въ томъ числѣ удобной			
	Р У Б Л Е Й							
Отдѣльные домохозяева по разрѣшеніямъ Совѣта Банка	1	1	5	7,82	7,54	3620	2655,16	1850
Товарищества	39	807	2109	2078,60	2025,25	594383,37	438567,91	390490
И т о г о	40	808	2114	2086,42	2032,79	598003,37	441243,07	392340

Въ отчетномъ году какъ и въ прежнее время, выдача ссудъ по посредническимъ сдѣлкамъ являлась по Кѣлецкой губерніи главной операціей; какъ по числу выданныхъ ссудъ и количеству купленной земли, такъ и по числу поступившихъ заявленій о ссудахъ отчетный годъ оставилъ за собой 1907 годъ. Такъ въ 1908 году поступило 38 сдѣлокъ по покупкеъ 1803 дес.; соотвѣтственные данныя 1907 года равнялись 18 и 891. Въ 1908 году было выдано 40 ссудъ на покупку 2086 дес.; въ 1907 году число ссудъ составляло лишь 17, а количество купленной земли — 1050 дес. Такимъ образомъ сокращеніе операцій, замѣчавшееся изъ года въ годъ съ 1904 по 1907 годъ остановилось, и послѣ періода зстоя 1908 годъ далъ чувствительное приращеніе. Причины наблюдающагося увеличенія спроса на землю со стороны крестьянъ указаны были выше.

По сдѣлкамъ, заявленнымъ въ отчетномъ году, продажная цѣна десятины составляетъ 225 руб.; въ прошломъ году она составляла 265 руб. Однако выводъ о послѣдовавшемъ пониженіи цѣнъ былъ-бы совершенно несогласенъ съ дѣйствительностью; наоборотъ цѣна, какъ уже было упомянуто въ своемъ мѣстѣ, за послѣдній годъ существенно повысилась. Кажущееся пониженіе цѣны объясняется тѣмъ, что въ 1907 году преобладали сдѣлки по покупкеъ земель въ мѣстностяхъ съ наиболѣе высокими цѣнами (Шин-

човскій и Мъховскій уѣзды) а въ 1908 году было много сдѣлокъ изъ раіоновъ съ низкими цѣнами и худшей землей.

Форма покупокъ почти исключительно товарищеская, причемъ однако члены товариществъ приобретаютъ землю въ личную собственность, отличаясь отъ одиночныхъ покупателей лишь связывающей ихъ круговой порукой по отношенію къ Крестьянскому Банку. Члены товариществъ приобретаютъ землю почти исключительно колоніально т. е. отрубамъ.

VI. Движеніе залоговъ и платежей по нимъ.

Движеніе платежей заемщиковъ.

ГРУППЫ ЗАЕМЩИКОВЪ	Оставалось въ недоимкѣ платежей на 1 января 1908 года	Причалось къ поступле- нію въ теченіе года пла- тежей	Итого	Поступило въ уплату	Списано на счета по имѣ- ніямъ Банка	Остается за заемщиками на 1 января 1909 года
	Р	У				
Отдѣльные домохозяева	1635,71	1970,75	3606,46	2624,42	—	982,04
Товарищества	232463,31	458852,59	691315,90	505471,68	—	185844,22
Итого	234099,02	460823,34	694922,36	508096,10	—	186826,26

Продажа съ торговъ имѣній неисправныхъ заемщиковъ.

ГРУППЫ ЗАЕМЩИКОВЪ	Опубликовано въ продажу по постановленію Съѣта Банка						Изъ общаго числа имѣній, опубликованныхъ въ продажу					
	На весенніе торги 1908 г.		На осенніе торги 1908 г.		Всего		освобождено отъ продажи				Осталось не- освобожден, отъ продажи	
	Число имѣній	Количество десятинъ земли	Число имѣній	Количество десятинъ земли	Число имѣній	Количество десятинъ земли	За уплатою недоимокъ		Всего			
Товарищества	60	3715,63	1	92,32	61	3807,95	59	3652,05	59	3652,05	2	155,90
Отдѣльные домохозяева	15	102,89	—	—	15	102,89	14	97,22	14	97,22	1	5,67
Итого	75	3818,52	1	92,32	76	3910,84	73	3749,27	73	3749,27	3	161,57
Въ томъ числѣ по судамъ на покупку земель изъ имѣній Банка.												
Товарищества	4	181,47	—	—	4	181,47	3	117,89	3	117,89	1	63,58

Земледѣіе и связанные съ нимъ промыслы (скотоводство, птицеводство и огородничество) являются главнымъ источникомъ существованія крестьянскаго населенія Кѣлецкой губерніи. Форма земледѣлія подворная черезполосная, причемъ подворные участки составляютъ личную собственность и могутъ быть отчуждаемы лицамъ крестьянскаго происхожденія.

Система хозяйства — плодoперемѣнная безъ строго опредѣленнаго сѣвооборота съ широко примѣняемымъ травосѣяніемъ (клеверъ, эспарсетъ и люцерна). Надѣльные и купленные земли далеко не обезпечиваютъ быта крестьянскаго населенія губерніи; земельная тѣснота въ особенности въ южныхъ уѣздахъ: Мъховскомъ, Пинчовскомъ и Стопницкомъ, чувствуется сильно. Операциі Банка послѣднее время лишь въ слабой мѣрѣ восполняютъ потребность въ землѣ. Послѣдніе два года довольно много сдѣлокъ по покупке земли крестьянами осуществляется безъ посредства Банка. Объясняется это зажиточностью извѣстной части крестьянъ, не нуждающейся въ помощи Банка; не безвліянія остается и нежеланіе продавцевъ прибѣгать къ содѣйствию Банка въ виду чрезмѣрно преувеличенныхъ цѣнъ, при которыхъ расчетъ на ссуду Банка можетъ и не оправдаться.

Въ Кѣлецкой губерніи урожай хлѣбовъ былъ въ сѣверныхъ уѣздахъ средній, а въ южныхъ — ниже средняго; непрерывные дожди въ теченіе іюня, іюля и августа сильно вредили созрѣванію хлѣбовъ, а затѣмъ и жатвѣ; много хлѣба и картофеля погнило. Несмотря на это благодаря удовлетворительнымъ урожаямъ 1906 и 1907 годовъ экономическое положеніе крестьянскаго населенія за нѣкоторыми исключеніями было удовлетворительно. Недоимочность въ платежахъ Банку ощутительно сократилась: къ 1 января 1908 г. недоимка составляла 51% годового оклада, а къ 1 января 1909 г. лишь 40%. Возникновеніе значительной недоимочности въ платежахъ Банку должно быть поставлено на счетъ трехъ неурожайныхъ лѣтъ (1902—1904 г.г.), сильно подорвавшихъ экономическое положеніе крестьянъ. Съ 1905 года населеніе начинаетъ мало по малу оправляться послѣ перенесенныхъ бѣдствій, а вмѣстѣ съ тѣмъ сокращается и недоимочность.

VII. Государственные и почтово-телеграфныя сберегательныя кассы.

КАЗНАЧЕЙСТВА	НАЗНАЧЕНИЕ										ПРОЦЕННЫЯ БУМАГИ			Обороты по операциям в 1908 году						
	Число книжек	Въ почтово-телеграфныхъ и др. кассахъ	Въ казначействахъ со школьными кассами		Въ почтово-телеграфныхъ и др. кассахъ		Въ казначействахъ со школьными кассами		Въ почтово-телеграфныхъ и др. кассахъ		Состояло къ 1 января 1908 года	Поступило	Списано		Осталось къ 1 января 1908 года	Число страховых	На какую сумму принято страховых			
			Въ казначействахъ со школьными кассами	Въ почтово-телеграфныхъ и др. кассахъ	Въ казначействахъ со школьными кассами	Въ почтово-телеграфныхъ и др. кассахъ	Въ казначействахъ со школьными кассами	Въ почтово-телеграфныхъ и др. кассахъ	Въ течение 1908 года	къ 1 января 1908 года										
Казначейство	3079	499	487624 8	389899 97	4506099 85	34714 68	4323299 41	28712 11	3143	527	514034 52	39942 54	13612 58	1374 28	102800	66650	38700	188750	2	6000
Алдреевское	513	386	100079 50	239560 70	1428349 77	19478 88	1068569 87	16655 55	604	380	136059 40	26771 3	565 51	136 97	—	200	100	100	—	500
Возмоховское	736	137	107373 43	6477 54	141122 33	2823 1	93376 70	1851 31	902	130	155119 6	7449 24	236 74	12 90	—	—	—	—	1	—
Михолевское	627	947	77574 79	54197 58	125570 30	54922 58	105945 17	42582 79	691	965	97299 92	66237 37	341 80	319 16	19500	3700	3300	20900	—	—
Ольгинское	919	287	157434 —	31005 98	139737 20	14699 34	85976 71	14328 1	1121	272	211294 49	31377 31	238 62	112 66	5550	2650	1350	6850	—	—
Пинчовское	363	176	75503 31	12692 5	77033 38	8991 2	56416 67	9320 75	424	170	96721 2	12362 32	374 70	46 20	4000	2000	1000	5000	2	2000
Стопинское	276	354	74382 92	24838 19	68812 9	43242 92	44797 89	33178 16	303	367	98397 15	34949 95	8086 32	1124 70	—	—	—	—	—	—
Итого	6513	2786	1070982 6	187149 1	1156429 92	178869 43	925481 42	146928 68	7188	2811	1308925 56	219089 76	23500 27	3156 87	191550	75200	45450	221700	5	8500
Всего	9299	1267131,7	13394294,35	1073140,10	9999	1828015,32	26627,14	—	—	—	—	—	—	—	—	—	—	—	—	

VIII. Ссудо-сберегательныя кассы.

Ссудо-сберегательная касса чиновниковъ Кѣлецкой Казенной Палаты и ея вѣдомства

за время съ 1 марта 1908 г. по 1 марта 1909 г.

I. Составъ кассы

Къ 1 марта 1908 года состояло членовъ	58
Въ отчетномъ году прибыло	3
„ „ „ „ выбыло	15
Къ 1 марта 1909 года состоитъ	<u>46</u>

II. Капиталы

Къ 1 марта 1908 года оставалось	4253 р. 86 к.
Въ отчетномъ году поступило	1778 р. 66 к.
И т о г о	
<u>6032 р. 52 к.</u>	
Въ отчетномъ году возвращено	2082 р. 40 к.
Къ 1 марта 1909 года состоитъ	<u>3950 р. 12 к.</u>

III. Наличность

Къ 1 марта 1908 года оставалось	1298 р. 38 к.
Въ отчетномъ году поступило	11090 р. 69 к.
И т о г о	
<u>12389 р. 7 к.</u>	
Въ отчетномъ году расходовано	10983 р. 11 к.
Къ 1 марта 1909 года остается	<u>1405 р. 96 к.</u>

IV. Счетъ ссудъ

Къ 1 марта 1908 г. числилось въ долгу	3360 р. 20 к.
Въ отчетномъ году выдано ссудъ	5046 р. — к.
И т о г о	
<u>8406 р. 20 к.</u>	
Въ отчетномъ году поступило въ возвратъ ссудъ	5491 р. 35 к.
Къ 1 марта 1909 года числится	<u>2914 р. 85 к.</u>

V. Счетъ прибыли

Къ 1 марта 1908 года оставалось ‰‰ за истекшій годъ для выдачи членамъ кассы	404 р. 72 к.
Съ 1 марта 1908 г. по 1 марта 1909 г. поступило:	
а) ‰‰ отъ ссудъ	212 р. 5 к.
б) прибыли отъ выписаннаго чая	198 р. 34 к.
в) прибыли отъ выписаннаго табака	40 р. 59 к.
г) по купонамъ отъ билетовъ внутр. съ выигр. займа	9 р. 50 к.
И т о г о	
<u>865 р. 20 к.</u>	

Расходовано

Прибыль выданная членамъ кассы за 1908 годъ	404 р. 72 к.
Расходы по застрахованію 2-хъ билетовъ I и II внутр. съ выигр. займа	29 р. 79 к.
Вознагражденіе за веденіе книгъ и счетовъ	60 р. — к.
Всего расходовано	
<u>494 р. 51 к.</u>	
Къ 1 марта 1909 года въ остаткѣ	<u>370 р. 69 к.</u>

БАЛАНСЪ.

Активъ:	а) ссуда за членами кассы	2914 р. 85 к.
	б) два билета внутренняго съ выигрышами займа 1864 г. сер. 9580 № 23 и 1866 г. сер. 7931 № 25 по бирж. цѣнѣ	700 р. — к.
	в) наличными деньгами въ кассѣ	705 р. 96 к.
И т о г о		<u>4320 р. 81 к.</u>
Пассивъ:	а) капиталы членовъ кассы	3950 р. 12 к.
	б) прибыль за истекшій годъ	370 р. 69 к.
И т о г о		<u>4320 р. 81 к.</u>

Ссудо-сберегательная касса чиновниковъ Кѣлецкаго Губернскаго Правленія и другихъ мѣстныхъ учреждений Вѣдомства Министерства Внутрен. Дѣлъ.

Ссудо-сберегательная касса чиновниковъ Кѣлецкаго Губернскаго Правленія и его вѣдомства, открыта въ 1887 году, дѣйствуетъ на основаніи устава, утвержденного Товарищемъ Министра Внутреннихъ Дѣлъ 26 октября 1876 года и дополнительныхъ распоряженій Министерства отъ 6 апрѣля 1877 года за № 3291, 26 августа 1900 г. за № 1870 и отъ 27 іюля 1902 года за № 8300.

Правленіе кассы.

Дѣйствія Правленія въ отчетномъ году заключались въ веденіи личныхъ счетовъ участниковъ, выдачѣ ссудъ, наблюденіи за своевременнымъ поступленіемъ вычетовъ и въ понужденіи выбывшихъ участниковъ къ уплатѣ оставшихся за ними долговъ.

Кромѣ сего въ завѣдываніи Правленія находилась существующая при кассѣ съ 1900 года лавочка, изъ которой производилась продажа участникамъ кассы нѣкоторыхъ предметовъ потребленія, какъ то: чаю, табуку, сахару, каменнаго угля и проч.

Составъ участниковъ.

Къ 1-му января 1908 г. участниковъ состояло 96, въ теченіе отчетнаго года при- было 9, убыло 13, затѣмъ къ 1-му января 1909 года было участниковъ 92.

Капиталь кассы.

Къ 1 января 1908 года капиталъ составлялъ 8016 р. 89 к.
въ томъ числѣ:

1) составляющихъ собственность участниковъ:

а) 3% обязательныхъ вкладовъ	7489 р. 81 к.
б) добровольныхъ вкладовъ	147 р. 75 к.
в) причисленныхъ къ капиталамъ каждаго изъ участниковъ процентовъ за 1907 годъ	333 р. 80 к.
г) подлежащихъ причисленію къ прибылямъ кассы на 1908 годъ	42 р. 59 к.
д) подлежить возврату участнику Н. Минкачу, какъ ненадлежаще поступив. на уплату ссуды	2 р. 94 к.

Капиталь этотъ находилася:

1) въ долгу за наличными и выбывшими участ- никами кассы	7559 р. 54 к.
2) въ наличности	332 р. 64 к.
3) въ оборотахъ лавочки	124 р. 71 к.

И т о г о

8016 р. 89 к.

Въ отчетномъ году прибыло:

а) обязательныхъ 3% взносовъ	2020 р. 15 к.
б) добровольныхъ взносовъ	290 р. — к.
в) процентовъ отъ ссудъ	609 р. 79 к.
г) % отъ капитала хранящагося въ казначействѣ	1 р. 38 к.

Итого прибыло

2930 р. 32 к.

А всего состояло капитала

10947 р. 21 к.

Изъ сей суммы въ теченіе отчетнаго го- да произведены слѣдующіе расходы:

1) возвращено капитала выбывшимъ участникамъ и перечислено на погашеніе ссудъ и процентовъ:

а) обязательныхъ взносовъ	3044 р. 73 к.
б) добровольныхъ вкладовъ	290 р. — к.

2) выдано участнику Н. Минкачу, какъ не надлежаще поступившіе отъ него на уплату ссуды 2 р. 94 к.

3) отпущено вознагражденіе кассиру за его занятія по кассѣ и на канцелярскіе расходы, примѣтитель- но къ § 32 устава и согласно постановленію об- щаго собранія отъ 3 и 28 августа 1899 года 240 р. — к.

4) израсходовано на судебныя издержки по веденію дѣла съ б. участникомъ кассы Сергѣемъ Шиловымъ — р. 74 к.

Всего убыло капитала

3578 р. 41 к.

Такимъ образомъ капиталъ кассы на 1 января 1909 г. составлялъ

7368 р. 80 к.

въ томъ числѣ:

1) составляющихъ собственность участниковъ:

а) 3% обязательныхъ вкладовъ	6808 р. 3 к.
б) добровольныхъ вкладовъ	147 р. 75 к.
в) причисленныхъ къ капиталамъ каждаго изъ участниковъ процентовъ за 1908 годъ	382 р. 68 к.
г) подлежащихъ причисленію къ прибылямъ кассы на 1909 годъ	30 р. 34 к.

Означенный капиталъ находился:

1) въ долгу за наличными и выбывшими учасг. кассы	6983 р. 93 к.
2) въ наличности	340 р. 97 к.
3) въ оборотахъ лавочки	43 р. 90 к.
И т о г о	<u>7368 р. 80 к.</u>

Наличность эта 340 рублей 97 коп. и счетъ лавочки 43 руб. 90 коп. перенесена на 1909 годъ.

Свободная наличность кассы, согласно постановленію общаго собранія отъ 26-го октября 1902 г. хранилась на текущемъ счету въ Государственной сберегательной кассѣ при Губернскомъ Казначействѣ по расчетной книжкѣ № 12657.

Оборотъ ссудъ.

Къ 1 января 1908 г. числилось въ долгу за наличными и выбывшими участниками кассы	7559 р. 54 к.
Въ отчетномъ году выдано ссудъ	15525 р. — к.
И т о г о	<u>23084 р. 54 к.</u>
Въ теченіе отчетнаго года возвращено ссудъ	16100 р. 61 к.
Затѣмъ къ 1 января 1909 г. числится въ долгу, какъ показано выше	6983 р. 93 к.

Въ томъ числѣ за бывшими участниками кассы 373 р. 71 к. каковыя деньги взыскиваются по мѣсту бывшаго служенія бывшихъ участниковъ, посредствомъ ежемѣсячныхъ вычетовъ изъ содержанія съ начисленіемъ процентовъ и пени въ размѣрѣ, опредѣленномъ постановленіемъ общаго собранія отъ 26 марта 1888 года.

Обороты лавочки.

Согласно протоколу повѣрки лавочки, составленному 31 декабря 1907 г. за лавочкой оставалось по счетамъ къ 1-му января 1908 года:

Въ долгу за участниками за выбранные въ кредитъ товары	287 р. 2 к.
Оставалось въ товарахъ на 1908 годъ по заготовительной цѣнѣ	77 р. 36 к.
Стоимость инвентаря	30 р. 41 к.
И т о г о	<u>394 р. 79 к.</u>

Такъ какъ на 1 января 1908 года остались въ долгу не уплаченные въ 1907 году за взятые въ кредитъ товары 270 р. 50 к. то отчисливъ этотъ долгъ отъ числящихся за участниками кассы въ долгу за выбранные въ кредитъ товары оказывается, что лавочку обременяеть въ пользу кассы сумма 124 р. 29 к.

Въ 1908 году израсходовано:

а) на приобрѣтеніе товаровъ	1512 р. 4 к.
б) на расходы по администраціи	82 р. 74 к.
Итого обременяеть лавочку	<u>1719 р. 7 к.</u>

Кромѣ того обременяють лавочку взятые въ 1908 году въ кредитъ товары, за которые не уплачено денегъ на 1 января 1909 г. 252 р. 1 к.

А всего обременяеть лавочку 1971 р. 8 к.

Такъ какъ въ 1908 году поступило въ кассу за проданные товары 1756 р. 75 к.

То пассивъ лавочки составляетъ 214 р. 33 к.

Активъ лавочки.

Въ долгу за участниками къ 1 января 1909 года	219 р. 60 к.
Въ товарахъ по заготовительной цѣнѣ	72 р. 73 к.
Инвентарь	30 р. 21 к.
И т о г о	<u>322 р. 54 к.</u>

Балансъ.

Активъ	322 р. 54 к.
Пассивъ	214 р. 33 к.
Прибыль	108 р. 21 к.

Изъ этой прибыли подлежитъ отчисленію 25% или $\frac{1}{4}$ часть на вознагражденіе лавочника 27 руб. 5 коп. Остальные же 81 руб. 16 коп., составляющіе чистую прибыль слѣдуетъ причислить къ капиталамъ участниковъ кассы.

Изъ сего видно, что общая прибыль за 1908 годъ по оборотамъ ссудо-сберегательной кассы и существующей при ней лавочки съ причисленіемъ 42 р. 59 к. остатка за 1908 годъ, составляетъ 651 руб. 96 коп., изъ коихъ расходовано на администрацію 240 руб., на уплату судебныхъ издержекъ 74 коп., перенесено на 1909 годъ 30 р. 34 к. и причислено къ капиталамъ участниковъ 382 руб. 68 коп., что составляетъ 5% отъ ихъ капиталовъ.

Ссудо-сберегательная касса чиновниковъ Стопницкихъ уѣздныхъ учреждений.

I. Вклады.

Къ 1 января 1908 года состояло обязательныхъ вкладовъ	1056 р. 29 к.
Въ теченіи 1908 года поступило	403 р. 50 к.
Итого	1459 р. 79 к.
Въ теченіи года возвращено выбывшимъ участникамъ кассы	126 р. 70 к.
Затѣмъ осталось къ концу отчетнаго года	1333 р. 9 к.
Къ 1 января 1908 года состояло добровольныхъ вкладовъ	66 р. 99 к.
Въ теченіи 1908 года поступило	23 р. 20 к.
Итого	90 р. 19 к.
А всего къ концу отчетнаго года состояло вкладовъ	1423 р. 28 к.
Къ вкладамъ этимъ причислено 10% отъ операций кассы и лавки въ суммѣ	141 р. 30 к.
Такимъ образомъ, вклады по 1 января 1909 г. составляли сумму	1564 р. 58 к.

II. Ссуды.

Къ 1 января 1908 г. состояло въ долгу за участниками кассы	811 р. 59 к.
Въ теченіи 1908 года выдано ссудъ	1590 р. — к.
Итого	2401 р. 59 к.
Въ теченіи 1908 года возвращено ссудъ	1477 р. — к.
Затѣмъ къ 1 января 1909 г. числилось въ долгу за участниками кассы	924 р. 59 к.

III. Проценты.

а) отъ выданныхъ ссудъ:

Перечислено на 1908 годъ остатокъ процентовъ съ 1907 года	2 р. 12 к.
Въ теченіи 1908 года поступило	47 р. 78 к.
Итого	49 р. 90 к.
Въ теченіи отчетнаго года израсходовано	6 р. 83 к.
Затѣмъ къ концу года осталось	43 р. 7 к.

б) по лавкѣ:

Съ 22 ноября 1907 года по конецъ 1908 года поступило за товары	1477 р. 43 к.
Расходовано на покупку товаровъ	1375 р. 8 к.
Слѣдовательно получено прибыли	102 р. 35 к.

IV. Чистая прибыль.

По лавкѣ	102 р. 35 к.
% отъ ссудъ	43 р. 7 к.
Итого прибыли	145 р. 42 к.

Изъ этой послѣдней суммы 141 р. 30 к. распределены между всеми участниками кассы и причислены къ капиталу каждаго изъ нихъ въ видѣ 10% отъ операций по кассѣ за 1908 годъ, остатокъ же въ суммѣ 4 р. 12 к. перенесенъ на текущій 1909 годъ.

Къ 1 января 1908 года участниковъ кассы было 23 человекъ, въ теченіи года выбыло 2, затѣмъ къ 1 января 1909 года осталось 21 человекъ.

Балансъ.

Къ 1 января 1909 года капиталъ кассы составлялъ сумму	1564 р. 58 к.
Въ долгу за участниками кассы числилось ссудъ	924 р. 59 к.
Слѣдовательно къ 1 января 1909 г. осталось	630 р. 99 к.
А за причисленіемъ 4 руб. 12 к. % перенесенныхъ на 1909 годъ находится на рукахъ у кассира	644 р. 11 к.

ОБЩЕСТВА ПОТРЕБИТЕЛЕЙ.

Общество потребителей въ Кѣлецкой губерніи существуетъ 29, а именно: въ гор. Кѣльцахъ: „Кѣлецкое“, „Соединеніе“ и „Христіанскихъ рабочихъ“; въ Влощовскомъ уѣздѣ: въ пос. Шекочицахъ, въ пос. Влощовъ и сел. Красоцинь; въ Кѣлецкомъ уѣздѣ: въ сел. Сухедневѣ, въ дер. Вилогонѣ, въ сел. Лопушно и въ дер. Вржезины; въ Мѣховскомъ уѣздѣ: въ дер. Ваврженцице, въ пос. Вржеско-Нове, въ дер. Петрковице-Вельке и въ дер. Сулковице; въ Олькушескомъ уѣздѣ: въ сел. Болеславъ, въ гор. Олькушѣ, въ пос. Огородзенецъ, въ дер. Гебло, въ дер. Вербка, въ дер. Стржегова, въ дер. Славневъ и дер. Сулошова; въ Цинчовскомъ уѣздѣ: въ дер. Ксионжице-Вельке, въ пос. Скальбмержъ и въ пос. Опатовецъ; въ Стопницкомъ уѣздѣ: въ дер. Потокъ, въ дер. Тучемпы, въ дер. Вржостковъ и въ дер. Солець.

Дѣятельность этихъ обществъ въ послѣднее время и отчетномъ году значительно стала уменьшатся, а нѣкоторыя изъ нихъ работали даже съ убыткомъ. Причиной сокращенія дѣятельности этихъ обществъ служитъ увеличивающаяся съ каждымъ годомъ конкуренція со стороны евреевъ торговцевъ, въ виду чего преслѣдуемая обществами цѣль снабжать своихъ членовъ продуктами хорошаго качества и по дешевымъ цѣнамъ явилась почти невозможной, въ особенности при тѣхъ расходахъ, которые неизбѣжны при веденіи торговли, какъ напр. наемъ квартиры, приказчиковъ, прислуги и т. п., чего обыкновенно въ большинствѣ случаевъ не требуется евреями торговцами.

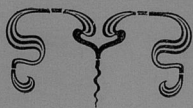

Дорожныя

Городские и городские сборы

Городские доходы и расходы

Акцизные сборы

Почта

Кварташи

Поземельныя

Дорожныя

Войсковыя

Общественное благотвореніе

Казенныя и общественныя закладныя

Предметы торговли и промышленныя

Судебное дѣло

Дорожныя работы и перевозки

Цѣли и средства управленія

Народная нравственность

Земельныя споры

Аресты и штрафы задержанія

Пожары и пожарное дѣло

Народныя бюджеты

Народное здравіе и общественныя призванія

Дорожное дѣло

Бухгалтерскія книги

Общественное призваніе

Народныя промыслы

Насильственные и случайныя смерти

Национальное дѣло

О Г Л А В Л Е Н І Е.

Естественныя и производительныя силы и экономическая дѣятельность населенія.

Земледѣліе	1
Обеспеченіе народнаго продовольствія	7
Губернская дирекція земскаго кредитнаго общества	7
О состояніи государственныхъ имуществъ: 1) экономическія имущества, 2) казенные лѣса и 3) лѣсоохранительный комитетъ	8 11
Горное дѣло	14
Фабрично-заводская промышленность	16
Торговля	20
Движеніе населенія	22

П о д а т и и п о в и н н о с т и .

с б о р ы .

Окладные	27
Транспортный	34
Свѣдѣнія о ходѣ взаимнаго страхованія въ губерніи	34
Сборъ со скотовладѣльцевъ	35
Дорожный	35
Гминные и городскіе сборы	36
Городскіе доходы и расходы	36
Акцизные сборы	37

п о в и н н о с т и .

Квартирная	37
Подводная	38
Дорожная	39
Воинская	39

Общественное благоустройство и благочиніе.

Казенныя и общественныя зданія	46
Приходскіе храмы и молитвенные дома всѣхъ исповѣданій	46
Строительное дѣло	48
Дороги, мосты и перевозки	48
Почтово-телеграфныя учрежденія	48
Народная нравственность	51
Земская стража	54
Аресты и мѣста заключенія	54
Пожары и пожарное дѣло	56
Народныя бѣдствія	56

Народное здравіе и общественное призрѣніе.

Лечебное дѣло	57
Буекія минеральныя воды	57
Общественное призрѣніе	61
Народная трезвость	64
Насильственные и случайныя смерти	66
Ветеринарное дѣло	66

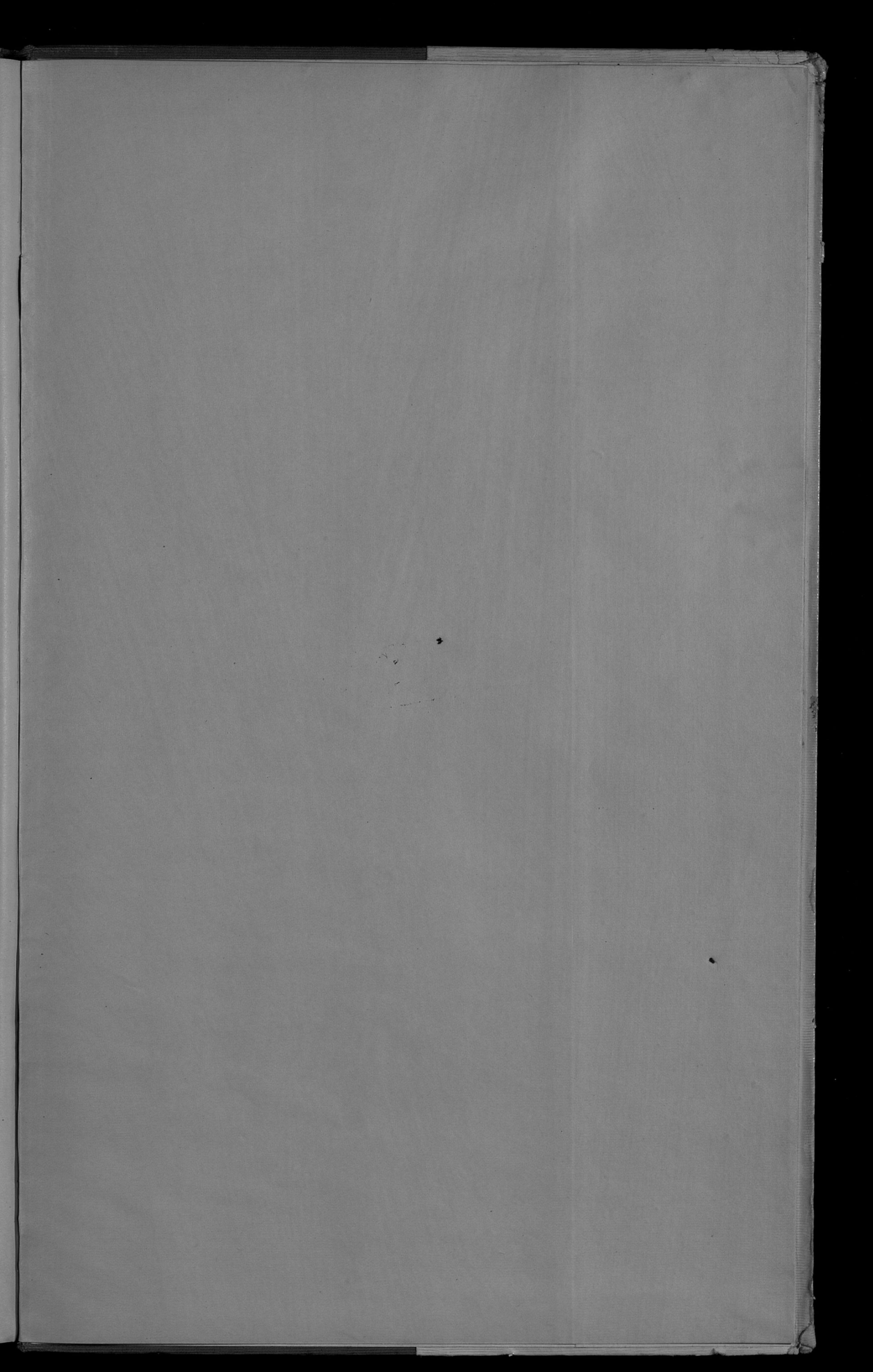

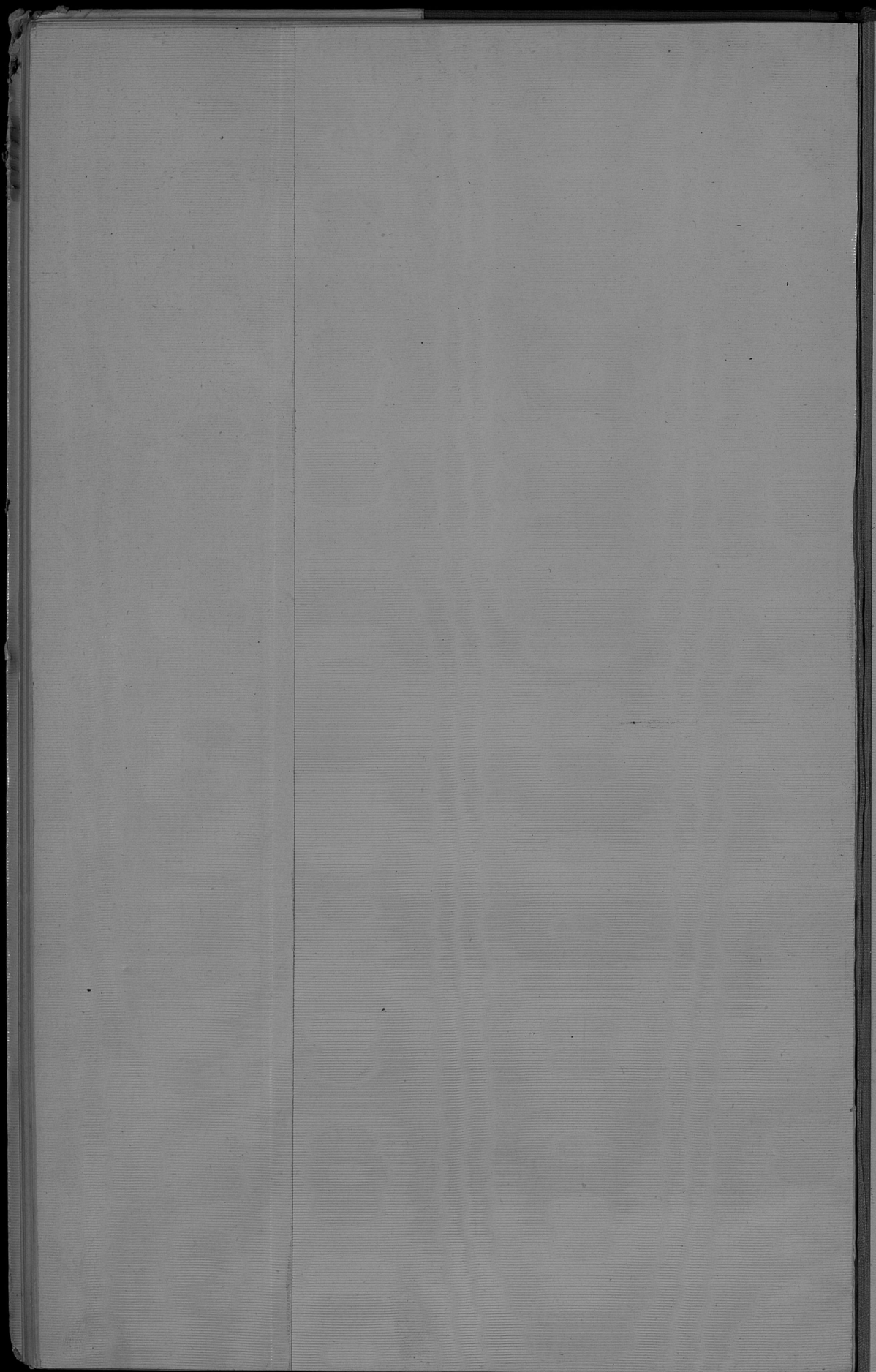

du 8p
nep 5p

911

