

BE 10

0-14

Обзор Келецкой
губ. за 1909

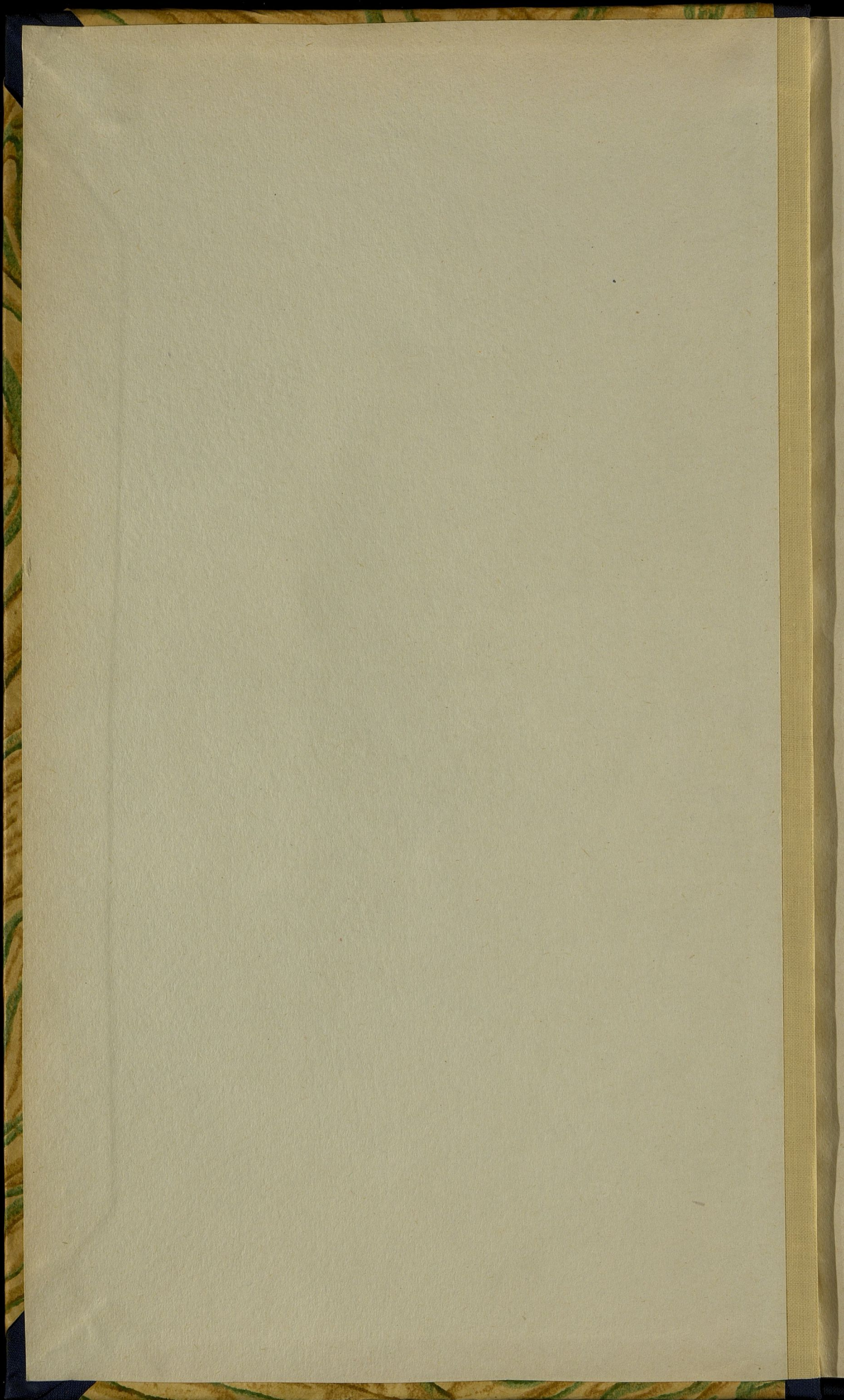



87

пр

ча
и
Бе
не

по
но
яч
по
от
ка
ст
не
и
уф
В

87

84921
 275
 BE
 10
 014
 32411



Обзоръ Кълецкой губерніи

за 1909 годъ.

Государ. публичная
 Историческая
 Библиотека РСФСР
 № 35757 1964

I. Естественныя и производительныя силы и экономическая дѣятельность населенія.

а) ЗЕМЛЕДѢЛІЕ.

Пространство. Губернія занимаетъ площадь въ 864,465¹/₂ кв. дес. въ томъ числѣ приходится:

на г. Къльцы	1.380
уѣзды	
Андреевскій	113,185 ¹ / ₂
Влоцковскій	118,476
Кълецкій	156,694
Мѣховскій	122,952
Олькушскій	112,668
Пинчовскій	103,478
Стопницкій	135,632

Главнымъ занятіемъ и источникомъ средствъ существованія крестьянъ и большей части христіанскаго населенія служатъ: земледѣліе, сельское хозяйство, отчасти ремесла и мелкая торговля, а евреевъ — исключительно торговля, промышленность и ремесла. Безземельные крестьяне Влоцковскаго уѣзда отлучаются на работу въ сосѣдніе фабричныя уѣзды Ченстоховскій и Бендінскій Петроковской губерніи.

Почва и гдѣ какою родится хлѣбъ. Въ окрестностяхъ гор. Къльцы и Кълецкомъ уѣздѣ почва въ большинствѣ песчано-глинистая или песчано-известковая и отчасти каменистая, но пригодная для земледѣлія; на песчано-известковой засѣвается преимущественно, рожь, ямень, горохъ и картофель; на песчано-глинистой — и пшеница. Въ Андреевскомъ уѣздѣ по правому берегу рѣки Ниды и въ верхнемъ теченіи ея по лѣвому почва черноземная, отчасти только песчаная; по лѣвой же сторонѣ Ниды въ среднемъ ея теченіи глинисто-каменистая, а въ нижнемъ — песчано-каменистая и песчаная. Въ гминахъ Собковъ и частяхъ гминъ Малоощъ и Злотники сѣютъ овесъ, ямень, рожь и картофель, а въ остальныхъ мѣстностяхъ — всѣ хлѣба. Въ сѣверной части Влоцковскаго уѣзда почва песчаная и каменистая, пригодная только для ржи, овса и корнеплодовъ; въ юго-западной части уѣзда и въ гминѣ Слупя черноземъ, плодородный, гдѣ засѣвается также и пшеница. Въ Мѣховскомъ уѣздѣ почва черноземная съ примѣсью глины и съ глинистою подпочвою.



87
 13

На побережья рѣки Вислы и въ окрестностяхъ гмины Прошовице преобладаетъ черноземъ, а въ остальныхъ мѣстностяхъ глина, въ пограничной части съ Андреевскимъ уѣздомъ появляется песокъ. Пшеница, рожь, ячмень и овесъ заѣваются повсемѣстно почти въ одинаковой пропорціи; въ меньшемъ гораздо количествѣ заѣваются яровую пшеницу и просо. Въ мѣстностяхъ прилегающихъ къ сахарному заводу „Шренява“ гмины Климонтовъ выдѣлывается больше всего свекловица для сахарнаго завода. Въ Олькушскомъ — въ большей части уѣзда — песчаная, малоспособствующая развитію земледѣлія; сѣется преимущественно рожь, картофель и ячмень; въ одной только гминѣ Жарновець почва тучная, производящая съ успѣхомъ пшеницу, горохъ, ячмень и въ незначительномъ количествѣ рѣпакъ. Въ Пинчовскомъ — въ юго-восточной, южной и западной частяхъ — черноземъ, гдѣ сѣютъ суреницу, пшеницу и огородныя растенія; въ остальныхъ частяхъ почва глинисто-известковая, заѣвается рожью, пшеницею, овсомъ, ячменемъ и картофелемъ. По качеству почвы лучшая мѣстность побережье рѣки Вислы. Въ Стоницкомъ уѣздѣ въ сѣверной и западной части почва песчаная, мало способствующая земледѣлію, сѣютъ преимущественно рожь, ячмень и овесъ; въ восточной и южной частяхъ — черноземная, суглинистая, пригодная для воздѣлыванія всякаго рода хлѣбовъ и растеній.

Почва въ губерніи богата залежами разныхъ ископаемыхъ, какъ то: мрамора, известняка, желѣзной руды, свинца, песчаника, галмеза, огнеупорной глины и пр. Разработка этихъ минеральныхъ богатствъ, по неудовлетворительности экономическихъ условий, производится въ весьма ограниченнѣхъ размѣрахъ. Къ числу горнозаводскихъ мѣстностей принадлежатъ Кѣлецкій уѣздъ, въ которомъ, въ окрестностяхъ г. Кѣльцы и Хенцины производится добыча мрамора, въ гминахъ Мніовъ и Сноховице — желѣзной руды, въ гминѣ Коржецко — шпатъ и свинець, а въ прочихъ пунктахъ уѣзда — выжиганіе извести и выдѣлка кирпича; эксплуатація мрамора, известняка, желѣзной руды и глины въ этомъ уѣздѣ, по отсутствію предпримчивости въ средѣ мѣстнаго населенія и недостатку капиталовъ, не имѣетъ большаго распространенія; въ Олькушскомъ уѣздѣ добывается галмей и желѣзная руда; въ Пинчовскомъ — сѣра; а въ Стоницкомъ существуетъ два соляносѣрныхъ источника, посѣщаемыхъ золотушными, сифилитическими и ревматическими больными: одинъ въ посадѣ Бускъ — казенный, а другой въ сел. Солецъ — частный; въ Андреевскомъ уѣздѣ въ гминѣ Собковъ предполагаютъ существованіе залежей каменнаго угля.

Климатъ умѣренный; средняя годовая температура не превышаетъ обыкновенно 9° по Р., самая высшая 29°, самая низкая 20°, рѣдко болѣе.

Общее количество земли, составляющее пространство губерніи, въ отчетномъ году распредѣлилось такимъ образомъ:

	У ѣ з д ы							
	г. Кѣльцы	Андреев-скій	Влоцков-скій	Кѣлецкій	Мѣхов-скій	Олькуш-скій	Пинчов-скій	Стониц-скій
Усадебной	138	2104	1253	2525	6020 ¹ / ₂	2513	4804 ¹ / ₄	3760
Садовой и огородной	20 ¹ / ₂	1013	2174 ¹ / ₂	2407	3993 ¹ / ₂	2825	2889 ³ / ₄	2269
Пахатной	913	65761	53538 ¹ / ₂	64733	82875	64320	63797 ¹ / ₄	82334
Луговой и сѣнокошовой	64	7296	8386	14587	5691 ¹ / ₂	2990	9348	11358 ¹ / ₂
Проч. усадебной	170 ¹ / ₂	8218	4606 ¹ / ₂	14631	3574 ¹ / ₂	626	8209	10325 ¹ / ₂
Лѣсовъ	—	25314	42122	54224	13294 ¹ / ₂	26614	9321 ¹ / ₂	19608
Неудобной: подъ бозатами, межами, овра-гами, водами и проч.	74	3470 ¹ / ₂	6395 ¹ / ₂	3387	7502 ¹ / ₂	12780	5108 ¹ / ₄	5977
	1380	113185 ¹ / ₂	118476	156694	122952	112668	103478	135632
Всего 864465 ¹ / ₂ кв. десятинъ.								

Распредѣленіе земли по принадлежности.

У ѣ з д ы	казнѣ	монасты-рямъ и церквамъ	город-скимъ об-ществамъ	удѣламъ	частнымъ обществ. и другимъ учред.	помѣщичьямъ		крестья-намъ	Итого
						дворя-намъ	поддворя-намъ		
г. Кѣльцы	80	12	158 ¹ / ₄	—	—	—	969	160 ³ / ₄	1380
Андреевскій	6305	88	4774	—	266	52052	6032	43668 ¹ / ₂	113185 ¹ / ₂
Влоцковскій	4291	98 ¹ / ₂	2495	—	26	52586 ¹ / ₄	14312 ³ / ₄	44666 ¹ / ₂	118476
Кѣлецкій	38450	112	365	—	42	23739	11666	82320	156694
Мѣховскій	2256	101	1362	—	413	39551	8530	70739	122952
Олькушскій	10002	139	5878	—	1803	20161	12425	62260	112668
Пинчовскій	697 ³ / ₄	179 ³ / ₄	2025 ¹ / ₄	—	48	49278 ¹ / ₂	6096 ¹ / ₄	45152 ¹ / ₄	103478
Стоницкій	4030	103	559	—	84	45106	9230	77520	135632
Всего 864465 ¹ / ₂ кв. десятинъ.									

BE
10
0-14

Распределение земли по национальностям:

	В О В Л А Д Ъ Н И Ц И						Итого
	русскихъ	казны	поляновъ	евреевъ	иностранцевъ	колонистовъ иъйцевъ	
Къльцы	147	80	1135	17	1	—	1380
Андреевскій	3659	6305	95116 ¹ / ₂	2630	5475	—	113185 ¹ / ₂
Влоцковскій	1767	4291	100376	9362	2288	392	118476
Кълецкій	9046	38450	98761	4734	4507	1196	156694
Мъховскій	7468 ¹ / ₂	2256	107145	3304	2778 ¹ / ₂	—	122952
Олькунскій	4080	10002	93733	2295	2558	—	112668
Пинчовскій	5927 ¹ / ₂	697 ³ / ₄	91097	3104 ³ / ₄	2951	—	103478
Стонницкій	4574	5487	115082	5800	3370	1319	135632
Всего 864465 ¹ / ₂ кв. десятинъ.							

Система хозяйства—разнообразная: у болѣе зажиточныхъ помѣщиковъ—4, 6, 8, 12 и многопольная и плодоперемѣнная, у большинства же по недостатку средствъ и инвентаря ведется по прежней 3-хъ полной системѣ съ разными измѣненіями, у крестьянъ—по преимуществу по 3-хъ полной системѣ съ нѣкоторыми улучшениями, а нѣрѣдко безъ опредѣленной системы. Въ Пинчовскомъ уѣздѣ крестьяне ведутъ хозяйство 4-хъ и даже многопольное; усовершенствованныя сельско-хозяйственныя машины и орудія, кромѣ помѣщичьихъ хозяйствъ, вводятся также постепенно и въ крестьянскія хозяйства.

Погода и ея вліяніе на посѣвы, ростъ и уборку хлѣбовъ. Начало и окончаніе посѣвовъ и уборки хлѣбовъ. Обмѣненіе полей озимыми хлѣбами осенью минувшаго года произведено своевременно за исключеніемъ Влоцковскаго и Олькунскаго уѣздовъ, гдѣ сѣвъ запоздалъ по причинѣ дождливой погоды, стоявшей въ августѣ мѣсяцѣ; съ первыхъ же чиселъ сентября возстановилась погода, сѣвъ озимыхъ пошелъ ускореннымъ темпомъ и настолько успѣшно, что въ этихъ уѣздахъ даже не было замѣтно особаго запозданія—посѣвы взошли довольно дружно и почти не отличались отъ всходовъ въ остальныхъ уѣздахъ губерніи.

Вообще озимые хлѣба къ зимѣ были въ большинствѣ въ весьма удовлетворительномъ состояніи, въ какомъ видѣ и пошли подъ снѣгъ. Зима наступила довольно рано и была сначала малоснѣжная съ частыми оттепелями; въ концѣ декабря снѣгъ совершенно растаялъ, образовавъ на поверхности земли массу воды, которая потомъ замерзла, покрывъ поля ледяною корою. Отъ этихъ неблагоприятныхъ явленій посѣвы къ веснѣ оказались значительно поврежденными. Болѣе чувствительный ущербъ онѣ причинили на тяжелыхъ почвахъ и на низкихъ поляхъ, гдѣ посѣвы отъ чрезмѣрной влаги при оттепеляхъ вымокли, а отъ ледяной коры вымерзли на столько, что во многихъ мѣстахъ образовались значительныхъ размѣровъ плѣшины.

Весна, наступившая съ половины марта, тоже не благоприятствовала развитію и исправленію озимыхъ посѣвовъ, такъ какъ въ теченіе большей половины апрѣля и начала мая держались непрерывные холода. Въ общемъ положеніе озимыхъ посѣвовъ въ губерніи представлялось довольно разнообразнымъ въ зависимости отъ мѣстности, качества почвы и времени сѣва, при чемъ ранніе посѣвы были лучше. Разница въ состояніи озимыхъ, зависѣвшая отъ этихъ причинъ, замѣчалась до наступленія періода уборки хлѣбовъ. Весеннія полевая работы по обмѣненію полей яровыми хлѣбами начались съ апрѣля мѣсяца и продолжались до половины мая. Яровые взошли сначала дружно, но затѣмъ ростъ и развитіе ихъ были пріостановлены холодами и недостаткомъ дождей. Почти до конца мая яровые росли настолько медленно, что едва покрывали землю, но затѣмъ съ наступленіемъ тепла и въ особенности послѣ обильныхъ дождей всѣ посѣвы озимые и яровые быстро поправились,

Съ уборкой хлѣбовъ значительно запоздали по причинѣ поздней весны и медленнаго произрастанія хлѣбовъ. Въ большинствѣ озимые хлѣба начали жать въ серединѣ іюля и такъ какъ въ это время перепадали дожди, то уборка шла медленно и мѣстами снятый хлѣбъ попадалъ подъ дожди, которые однако большого вреда не причинили и въ общемъ жатва и уборка прошла и была закончена при благоприятныхъ условіяхъ. Уборка яровыхъ наступила велѣдъ за озимыми хлѣбами и затянулась до сентября.

Урожай озимыхъ и яровыхъ хлѣбовъ въ количественномъ и качественномъ отношеніяхъ получился вполне удовлетворительный.

Количество посеянных и собранных хлебов по владьчеським, крестыньским, наземным, городским и посадским землям распределяется нижеслѣдующимъ образомъ:

У ъ з Д Е:	И										О																											
	О з н а ч е н и я		Р о ж ъ		п ш е н и ц а		о в е с ь		к у х л ь		Г р е ч и х а		о с т а т ь н а х ъ в р о д н ы х ъ х л ь б о в ѣ		н а р у ч ь н о ф е л ь		о з н а ч е н и я		Р о ж ъ		п ш е н и ц а		о в е с ь		я ч м е н ь		Г р е ч и х а		о с т а т ь н а х ъ в р о д н ы х ъ х л ь б о в ѣ									
	Ч	Е	Ч	Е	Ч	Е	Ч	Е	Ч	Е	Ч	Е	Ч	Е	Ч	Е	Ч	Е	Ч	Е	Ч	Е	Ч	Е	Ч	Е	Ч	Е	Ч	Е								
А н д р е е в с к и й . владьчеськихъ крестыньскихъ наземныхъ городскихъ и посадскихъ	5612	13935	52	16424	9868	6122	2	488	85	72	1679	47177	31707	68899	263	121852	75884	158	7823	5612	13935	52	16424	9868	6122	2	488	85	72	1679	47177	31707	68899	263	121852	75884	158	7823
	5631	13586	—	9551	6122	—	—	—	—	—	1453	67915	31881	88198	—	71521	49327	310	6855	5631	13586	—	9551	6122	—	—	—	—	—	—	—	—	—	—	—	—	—	
	744	2584	—	985	7	—	—	—	—	—	62	6412	4700	20520	—	7803	3348	30	743	744	2584	—	985	7	—	—	—	—	—	—	—	—	—	—	—	—	—	—
	11987	30115	52	26867	15450	—	—	—	—	175	3174	121820	68288	177835	203	200733	128775	498	15421	11987	30115	52	26867	15450	—	—	—	—	—	—	—	—	—	—	—	—	—	—
	2695	4088	11	3858	2212	15	810	28038	16670	22580	55	32956	17060	49	5318	15979	49	5318	2695	4088	11	3858	2212	15	810	28038	16670	22580	55	32956	17060	49	5318	15979	49	5318		
	3104	7874	—	6507	4061	—	949	52067	17213	43835	—	56752	32459	560	5834	27671	560	5834	3104	7874	—	6507	4061	—	949	52067	17213	43835	—	56752	32459	560	5834	27671	560	5834		
	274	887	—	10	7	—	45	28	59	7	—	2832	1177	2826	—	3037	2457	27	1159	274	887	—	10	7	—	45	28	59	7	—	2832	1177	2826	—	3037	2457	27	1159
	6081	12352	11	10774	6699	169	1832	83068	34988	69200	55	92790	51982	636	11505	448296	636	11505	6081	12352	11	10774	6699	169	1832	83068	34988	69200	55	92790	51982	636	11505	448296	636	11505		
	1443	3003	60	4086	1451	23	451	13107	7812	15340	242	19702	6619	82	1919	33923	82	1919	1443	3003	60	4086	1451	23	451	13107	7812	15340	242	19702	6619	82	1919	33923	82	1919		
	3533	15923	113	15507	6772	394	1898	67484	17844	47938	566	82186	32383	1833	7687	442786	566	82186	3533	15923	113	15507	6772	394	1898	67484	17844	47938	566	82186	32383	1833	7687	442786	566	82186		
27	90	—	157	501	2	22	303	128	464	—	602	907	297	89	292	—	292	27	90	—	157	501	2	22	303	128	464	—	602	907	297	89	292	—	292			
208	517	—	1088	574	54	70	2922	2832	3001	—	2832	2832	2832	—	3191	1814	108	321	208	517	—	1088	574	54	70	2922	2832	2832	2832	—	3191	1814	108	321	208	517		
5211	19533	173	20811	8298	473	2441	83816	26942	96512	807	109327	42125	1827	20016	500303	807	109327	5211	19533	173	20811	8298	473	2441	83816	26942	96512	807	109327	42125	1827	20016	500303	807	109327			
10934	6616	325	15991	8451	15	3156	36197	56977	30269	1598	72452	47405	45	15086	155140	1598	72452	10934	6616	325	15991	8451	15	3156	36197	56977	30269	1598	72452	47405	45	15086	155140	1598	72452			
7613	8997	74	11931	10516	—	2514	58701	36115	40132	397	60918	65312	—	—	13712	341511	397	60918	7613	8997	74	11931	10516	—	2514	58701	36115	40132	397	60918	65312	—	—	—	—	—	—	—
19	12	—	32	27	—	21	27	131	80	—	163	439	—	—	91	261	—	—	19	12	—	32	27	—	21	27	131	80	—	163	439	—	—	—	—	—	—	—
124	321	—	374	546	—	319	2832	637	2832	—	2832	2832	—	—	1854	12914	—	—	124	321	—	374	546	—	319	2832	637	2832	2832	—	2832	2832	—	—	—	—	—	—
18710	15946	390	26928	19540	15	6010	97247	93860	73012	1995	136719	116015	45	30243	609836	1995	136719	18710	15946	390	26928	19540	15	6010	97247	93860	73012	1995	136719	116015	45	30243	609836	1995	136719			
2931	4098	15	5133	3761	11	892	19436	8220	16850	60	27405	18130	22	2950	129050	60	27405	2931	4098	15	5133	3761	11	892	19436	8220	16850	60	27405	18130	22	2950	129050	60	27405			
11942	29273	115	21771	19513	371	5263	139604	16445	98520	380	59158	73702	870	16809	861694	380	59158	11942	29273	115	21771	19513	371	5263	139604	16445	98520	380	59158	73702	870	16809	861694	380	59158			
70	177	—	144	144	—	86	3124	145	530	—	5725	439	—	—	275	24827	—	—	70	177	—	144	144	—	86	3124	145	530	—	5725	439	—	—	—	—	—	—	—
697	1152	—	646	1192	20	75	12153	2090	6390	—	3697	7038	—	—	395	38864	—	—	697	1152	—	646	1192	20	75	12153	2090	6390	—	3697	7038	—	—	—	—	—	—	
15550	34670	130	27740	24610	423	6306	183817	26900	1292590	420	1273280	99330	672	20229	1054955	420	1273280	15550	34670	130	27740	24610	423	6306	183817	26900	1292590	420	1273280	99330	672	20229	1054955	420	1273280			
8530	6636	140	7965	7687	17	2720	28386	64192	45115	917	66781	56186	85	19850	185670	917	66781	8530	6636	140	7965	7687	17	2720	28386	64192	45115	917	66781	56186	85	19850	185670	917	66781			
6978	15163	—	9911	13663	—	2886	54276	47416	97474	—	76388	86544	—	—	18129	223810	—	—	6978	15163	—	9911	13663	—	2886	54276	47416	97474	76388	86544	—	—	—	—	—	—	—	
—	18	—	—	30	—	5	35	175	144	—	900	240	—	—	35	350	—	—	—	—	—	—	—	—	—	—	—	—	—	—	—	—	—	—	—	—	—	
344	1098	36	497	657	—	110	2800	2142	7497	183	448	4676	—	—	1171	22818	—	—	344	1098	36	497	657	—	110	2800	2142	7497	448	4676	—	—	—	—	—	—	—	—
15888	22915	176	18393	22037	17	5321	83697	118292	150230	1100	143767	147656	85	39165	437013	1100	143767	15888	22915	176	18393	22037	17	5321	83697	118292	150230	1100	143767	147656	85	39165	437013	1100	143767			
7419	9461	—	8543	6734	26	1083	33696	39550	50657	—	53715	32928	186	6477	359152	—	—	7419	9461	—	8543	6734	26	1083	33696	39550	50657	—	53715	32928	186	6477	359152	—	—	—	—	
6199	22150	39	11747	8698	91	2160	73267	28290	70792	142	73196	47640	704	10006	666534	142	73196	6199	22150	39	11747	8698	91	2160	73267	28290	70792	142	73196	47640	704	10006	666534	142	73196			
51	162	—	180	233	—	8	3130	153	621	—	1946	344	—	—	26	30480	—	—	51	162	—	180	233	—	8	3130	153	621	—	1946	344	—	—	—	—	—	—	—
2297	9230	—	1160	880	14	100	4127	1777	8785	—	6183	4350	46	685	23360	—	—	2297	9230	—	1160	880	14	100	4127	1777	8785	—	6183	4350	46	685	23360	—	—	—	—	—
16965	34012	39	21630	15545	131	3351	119820	69730	130755	142	138039	85532	936	17194	1079316	142	138039	16965	34012	39	21630	15545	131	3351	119820	69730	130755	142	138039									

Урожай хлѣбовъ въ 1909 году былъ удовлетворительный, лучше урожая 1908 года.

Погода во время сѣнокоса. Начало и окончаніе сѣнокоса. Количество собраннаго сѣна. Весна неблагопріятно отразилась также и на травахъ: травы пострадали отъ весеннихъ холодовъ настолько сильно, что ихъ мало исправила благопріятная погода начала лѣта. Къ сѣнокосу приступили въ первыхъ числахъ іюня. Въ началѣ косовица производилась успѣшно, но затѣмъ влѣдствие частаго выпаденія дождей во второй половинѣ іюня мѣсяца сѣнокосъ шелъ съ перерывами и мѣстами сѣно пострадало отъ избытка влаги. Во время уборки сѣна второго покоса стояла благопріятная погода; сѣно получилось хорошаго качества и собрано своевременно.

НАИМЕНОВАНИЕ УѢЗДОВЪ	Когда сѣнокосы				На какомъ количествѣ десятинъ произвѣдился сборъ кормовыхъ травъ		Сколько накошено сѣна	
	начались		окончились		луговыхъ	полей	пудовъ	
	число	мѣсяць	число	мѣсяць			лугового	полевого
г. Кѣльцы (1-го покоса)	10	іюня	15	іюля	64	61	170	6000
(2-го покоса)	1	августа	25	августа	64	20	25	3000
Андреевскій (1-го покоса)	25	мая	28	іюля	6489	6427	374624	433052
(2-го покоса)	8	августа	22	сентябри	6160	4591	279155	200205
Влоцковскій (1-го покоса)	1	іюня	20	іюля	8367	3360	623211	145252
(2-го покоса)	12	августа	9	октября	6681	3626	333528	170064
Кѣлецкій (1-го покоса)	1	іюня	1	іюля	12622	3086	880052	210005
(2-го покоса)	15	августа	20	сентября	10368	2639	488804	139696
Мѣховскій (1-го покоса)	25	мая	30	іюля	4765	10092	746934	1631232
(2-го покоса)	15	августа	20	сентября	4637	9347	451133	1549234
Олькушскій (1-го покоса)	8	іюня	15	іюля	2026	6280	178464	496120
(2-го покоса)	10	августа	25	сентября	1472	3520	88792	232320
Пинчовскій (1-го покоса)	8	іюня	19	іюля	7311	7220	1173619	976982
(2-го покоса)	15	августа	20	сентября	7109	6476	662533	598882
Стопницкій (1-го покоса)	19	мая	9	іюля	8205	6439	1153437	817775
(2-го покоса)	5	августа	24	сентября	8324	5183	551584	404344
					94654	78317	7986065	8014160

Среднія цѣны на озимые и яровые хлѣба, сѣно и солому, послѣ уборки были слѣдующія:

	пшеница		рожь		ячмень		гречиха		овесъ		горохъ		картофель		сѣно		солома	
	З А П У Д Ъ																	
	рубли и копейки копейки																	
г. Кѣльцы	1	35	1	6	—	98	—	—	1	5	1	55	—	24	70	45		
Андреевскій	1	20	—	95	—	85	1	—	—	80	1	25	—	20	45	30		
Влоцковскій	1	45	1	90	—	90	1	5	—	95	1	25	—	24	52	50		
Кѣлецкій	1	20	1	—	—	90	—	70	—	70	1	33	—	40	40	20		
Мѣховскій	—	95	—	90	—	95	—	85	1	5	1	25	—	28	50	30		
Олькушскій	1	20	—	95	—	90	1	30	—	85	1	25	—	25	45	35		
Пинчовскій	1	30	1	30	—	90	—	—	—	90	1	—	—	25	45	35		
Стопницкій	1	33	—	95	—	80	—	—	—	76	1	3	—	23	39	29		

Цѣны на хлѣбъ въ сравненіи съ прошлогодними нѣсколько понизились по причинѣ хорошаго урожая.

Цѣны на землю. Продажная цѣна на десятину земли колеблется отъ 50 до 600 рублей, смотря по качеству; а арендная—отъ 3 до 50 рублей.

Огородничество и садоводство въ губерніи, не составляя самостоятельныхъ отраслей хозяйства, существуетъ исключительно для домашнихъ потребностей населенія и меньше всего развито по причинѣ скудности почвы въ Олькушскомъ уѣздѣ, замѣтнѣе эти отрасли въ Кѣльцахъ. Садоводство нѣсколько выдѣляется также у крестьянъ въ селахъ Вѣлины и Каконинъ Кѣлецкаго уѣзда, Конечно—Влоцковскаго и Петрковице—Стопницкаго, а также въ имѣніи Кржедевъ, гмины Мстычевъ, Андреевскаго уѣзда. Въ названныхъ мѣстностяхъ почти при каждой крестьянской избѣ имѣются фруктовые сады. Послѣ устройства въ 1902 году для учащихся въ высшихъ учебныхъ заведеніяхъ Кѣлецкой губерніи праздника древопосаженія, среди крестьянъ появилось стремленіе къ заведенію фруктовыхъ садовъ на своихъ усадьбахъ. Особаго предмета торговли или промысла огородничество и садоводство не составляютъ. Незначительный, въ общемъ, избытокъ фруктовъ и овощей распродается въ базарные дни въ городахъ, посадахъ и въ некоторыхъ болѣе значительныхъ селахъ. Почти все болѣе или менѣе обширные фруктовые сады обыкновенно сдаются въ аренду евреямъ. Урожай фруктовъ и овощей въ отчетномъ году былъ хорошій.

Воздѣлываніе свекловицы, не смотря на многія благопріятныя условія, въ болѣе значительныхъ размѣрахъ производится только въ нѣкоторыхъ мѣстностяхъ Влоцковскаго, Мѣховскаго, Пинчовскаго и Стопницкаго уѣздовъ, преимущественно помѣщиками. Свекловица сбывается на сахарные заводы губерніи (въ д. Казимержъ—„Лубна“ и „Шре-

нява“) и за ея предѣлы (дер. Сильнички, Петроковской губерніи и Рытвянской Сандомирскаго уѣзда, Радомской губерніи). Въ Кѣлецкомъ, Андреевскомъ и Олькушскомъ уѣздахъ свекловица воздѣлывается на кормъ для скота, отчасти для домашнихъ надобностей и на мѣстныхъ базарахъ имѣетъ незначительный сбытъ. Площадь заставляемая свекловицей простирается до 30000 дес. и даетъ чистаго дохода до 70 руб. съ десятины. Кроме того, въ гминѣ Тучемпы, Стопницкаго уѣзда свекловица воздѣлывается для сѣмянъ, сбываемыхъ во внутреннія губерніи и за границу. Сборъ сѣмянъ въ отчетномъ году съ 42 десятины 5000 пуд.; чистый же доходъ до 170 руб. съ десятины.

Изъ **маслобояныхъ растений** сѣется въ незначительномъ количествѣ въ болѣе крупныхъ владѣльческихъ хозяйствахъ сурѣпница; съ десятины собирается ея въ среднемъ 5 четв., чистаго дохода получается 40—60 руб. Въ Кѣлецкомъ уѣздѣ сѣется для мѣстной потребности ленъ, а въ Олькушскомъ рапсъ.

Вредныя насѣкомыя въ отчетномъ году замѣчались въ Олькушскомъ уѣздѣ. Въ послѣднихъ числахъ Сентября на всходахъ озимыхъ хлѣбовъ появился жучокъ, называемый по мѣстному „кузька“, который настолько повредилъ посѣвы въ особенности въ низменныхъ мѣстахъ, что должны были производить на поврежденныхъ площадяхъ посѣвы вторично. Съ наступленіемъ морозовъ жучекъ исчезъ.

Сбытъ сельскохозяйственныхъ продуктовъ производится на ярмаркахъ и базарахъ, бывающихъ въ разныхъ мѣстностяхъ губерніи и сосредоточенъ преимущественно въ рукахъ евреевъ

Полевая сельскохозяйственная работы въ отчетномъ году производились мѣстными жителями. Горцы изъ Галиціи не употреблялись.

Наемныя цѣны на земледѣльческій трудъ были слѣдующія:

	И О Д Е Н Н О															
	Во время посѣвовъ			Во время сѣнокосовъ			Во время жатвы и уборки хлѣбовъ									
	работнику съ лошадейю	работнику пѣшему	работницѣ	работнику съ лошадейю	работнику пѣшему	работницѣ	работнику съ лошадейю	работнику пѣшему	работницѣ							
	р	у	б	л	и	и	к	о	п	ѣ	и					
г. Кѣльцы	2	—	50	—	45	2	—	55	—	50	2	—	60	—	55	
Андреевскій	1	7	—	60	—	40	1	50	—	70	—	50	2	—	75	
Влощовскій	2	16	—	40	—	30	1	85	—	65	—	35	3	1	—	50
Кѣлецкій	2	50	—	65	—	45	2	—	—	50	—	40	2	50	—	45
Мѣховскій	2	20	—	60	—	40	2	—	—	75	—	40	2	70	—	50
Олькушскій	2	70	—	60	—	40	2	50	—	75	—	45	3	—	—	80
Пинчовскій	2	15	—	65	—	35	2	50	—	50	—	30	2	50	—	40
Стопницкій	1	70	—	40	—	35	1	90	—	40	—	35	2	—	—	50

Цѣны на рабочія руки въ отчетномъ году сравнительно съ 1908 г. мало измѣнились.

Скотоводство, какъ главная вспомогательная отрасль сельскаго хозяйства, въ смыслѣ рабочей силы и средства для удобренія земли, не отличается въ губерніи особымъ развитіемъ; главные причины тому служатъ: недостатокъ хорошихъ и обширныхъ пастбищъ, а также сравнительно небольшой сбытъ скота, количество котораго въ губерніи простиралось въ отчетномъ году до 354209 головъ, распредѣляясь по уѣздамъ такимъ образомъ:

	Лошадей	Рогатаго скота	Овецъ	Свиней	Козъ	Ословъ	Муловъ	ИТОГО
г. Кѣльцы	452	458	100	17	49	—	—	1076
Андреевскій	14127	21764	9579	2141	136	2	—	47749
Влощовскій	12320	22410	4382	1770	39	11	4	40936
Кѣлецкій	17600	28079	2696	2441	50	4	—	50870
Мѣховскій	21014	27975	4115	9621	325	4	3	62057
Олькушскій	12440	21641	3871	4435	276	4	—	42664
Пинчовскій	17353	27471	4566	3995	128	—	1	53514
Стопницкій	17409	33777	1800	2255	93	7	2	55343

Всего 354209 головъ скота.

Общее количество скота въ отчетномъ году по сравненію съ 1908 г. увеличилось на 169 головъ.

Овцеводство въ губерніи съ каждымъ годомъ значительно сокращается, причиною чему служатъ: парцеляція имѣній, развитіе хлѣбопашества, недостатокъ соответственныхъ пастбищъ, крайне ограниченный сбытъ баранины, дорого стоющей уходъ за овцами, отдаленность суконныхъ и шерстопрядильныхъ фабрикъ и связанное съ этимъ обстоятельствомъ пониженіе цѣнъ на шерсть.

Среднія цѣны на скотъ въ отчетномъ году стояли слѣдующія:

	жере- бець	меринъ	кобы- лица	жере- бенокъ	быкъ	волъ	корова	теле- нокъ	овца	свинья	поросе- нокъ
	Р		У		Б		Л		И		
	60—120	50—100	50—90	25—30	60—80	50—80	40—50	5—8	3—5	10—60	3—8
г. Кѣльцы	150	100	100	15	110	100	70	10	5	35	4
Андреевскій	150	125	90	20	90	85	65	10	5	40	6
Влошовскій	150	125	100	30	70	65	55	15	4	60	10
Кѣлецкій	135	80	70	30	85	65	50	9	4	40	9
Мѣховскій	30—250	25—200	20—200	5—100	20—135	20—130	12—120	2—25	2—10	10—110	1—25
Олькушскій	220	150	130	50	110	105	75	15	5	45	5
Пивчовскій	90	65	60	20	90	80	45	8	5	15	3
Стопницкій											

Матеріальный бытъ помѣщиковъ и крестьянъ. Не смотря на развитіе полевой культуры и введеніе усовершенствованныхъ земледѣльческихъ орудій, улучшенія матеріальнаго быта помѣщиковъ, владѣльцевъ крупныхъ хозяйствъ, исключая нѣсколькихъ, находящихся въ исключительныхъ условіяхъ, не замѣчается по причинѣ дороговизны рабочихъ рукъ, отсутствія дешеваго кредита, нерациональнаго веденія хозяйства и общей задолженности имѣній; къ тому же крупные землевладѣльцы не въ состояніи сами вести хозяйство, а ведутъ его чрезъ посредство другихъ и даже третьихъ лицъ безъ развитія промышленныхъ отраслей сельскаго хозяйства. Велѣдствіе сосѣдства фабричной Петровской губерніи, для помѣщиковъ бываетъ затруднительно подыскать достаточно рабочихъ рукъ и подходящихъ лицъ для веденія хозяйства и потому они ведутся лицами мало опытными въ с.-х. дѣлѣ. Большинство помѣщиковъ принуждено уменьшать свои хозяйства, продавая имѣнія частями крестьянамъ при содѣйствіи крестьянскаго банка или же евреямъ. Въ среднихъ и мелкихъ помѣщичьихъ хозяйствахъ замѣчается улучшеніе: лично участвуя въ дѣлѣ сельскаго хозяйства, такіе помѣщики имѣютъ возможность быть больше въ курсѣ дѣла и болѣе развитъ полевую культуру. Экономическій бытъ крестьянъ, сравнительно съ помѣщичьимъ, благодаря личному усердному труду ихъ представляется болѣе благоприятнымъ.

б) ОБЕЗПЕЧЕНІЕ НАРОДНАГО ПРОДОВОЛЬСТВІЯ.

Для обезпеченія народнаго продовольствія на случай неурожая, въ Кѣлецкой губерніи, какъ и вообще во всемъ Привислинскомъ краѣ, не существуетъ какихъ-либо общественныхъ мѣропріятій, какъ то: запасныхъ хлѣбныхъ магазиновъ, продовольственныхъ капиталовъ и пр.; обезпеченіе же народнаго продовольствія находится исключительно въ зависимости отъ степени урожая хлѣбовъ. Отсутствіе организованной системы мѣропріятій на случай неурожая объясняется тѣмъ, что при той степени культуры земли и разнообразіи посѣвовъ, какіе практикуются въ краѣ, полные и одновременные неурожай всѣхъ вообще засѣваемыхъ хлѣбовъ маловѣроятны. Главнымъ продуктомъ народнаго продовольствія служитъ картофель, урожай котораго обыкновенно бываетъ не ниже самъ шесть; а въ отчетномъ году самъ восемь, зерновые же хлѣба служатъ лишь необходимымъ дополненіемъ въ пропитаніи населенія и большей частью поступаютъ въ мѣстную продажу. Урожай отчетнаго года былъ удовлетворительный.

Полагая по прямой нормѣ, за годовичное продовольствіе каждаго человѣка безъ различія пола, возраста и состоянія по 1½ четверти зерноваго хлѣба и по 2½, картофеля, получимъ, что за отчисленіемъ количества хлѣба и картофеля необходимаго на продовольствіе населенія, такового хватить на обѣщаніе полей озимыми и яровыми посѣвами, съ излишкомъ даже для продажи.

Губернская Дирекція Земскаго Кредитнаго Общества.

- 1) Въ отчетномъ 1909 году выдано подъ залогъ заложенныхъ уже имѣній добавочныхъ 4½% сеудъ закладными листами 248300 руб. и 4% закладными листами 4000 руб.
- 2) Сумма всѣхъ сеудъ выданныхъ подъ залогъ 527 имѣній составляла 1131900 руб. Возвращено досрочно сеудъ въ 1909 году по 18 имѣніямъ полностью и частично по 19 имѣніямъ на сумму 223700 руб.
- 3) Срочные платежи по выданнымъ въ 1909 году новымъ и добавочнымъ сеудамъ составляли 14076 руб. 50 коп.
- 4) Срочные платежи по всѣмъ сеудамъ въ 1909 году составляли сумму 637791 рубль 37 копѣекъ.

в) О СОСТОЯНИИ ГОСУДАРСТВЕННЫХЪ ИМУЩЕСТВЪ.

г.

ЭКОНОМИЧЕСКІЯ ИМУЩЕСТВА.

1) Къ 1 января 1909 года въ Кѣлецкой губерніи находилось Государственныхъ имуществъ, а именно:

а)	оброчныхъ статей, усадебъ, мельницъ, домовъ, плацевъ, рукокопій и другихъ недвижимостей, состоящихъ во временной и безсрочной арендѣ	187
б)	маіоратовъ съ которыхъ взимается излишекъ дохода	2
и в)	проданныхъ казенныхъ недвижимостей, по которымъ взимается разсроченными платежами продажной капиталъ	26
	Итого	215

2) Извлеченіе доходовъ въ отчетномъ году производилось посредствомъ отдачи въ аренду на опредѣленный срокъ, а равно взиманіе безсрочныхъ чиншей и полученіе безсрочныхъ платежей по продажамъ или выкупамъ имѣній.

Къ 1909 году отъ государственныхъ имуществъ и оброчныхъ статей поступило дохода, а именно:

а)	отъ оброчныхъ статей	6238 р. 83 к.
	пени	223 р. 54 к.
б)	излишка дохода отъ маіоратовъ	278 р. 98 к.
	пени	19 р. 85 к.
в)	отъ продажи и выкупа недвижимыхъ имѣній, а также имущества и оброчныхъ статей поступило въ казну на основаніи Высочайшихъ указовъ 1864—1865 г.г. и отъ конфискованныхъ имѣній	16481 р. 50 к.
	пени	60 р. 20 к.
г)	возвратъ издержекъ за устройство и передачу маіоратовъ	122 р. 84 к.
	пени	3 р. 41 к.
и д)	отъ продажи негоднаго имущества	31 р. 27 к.
	Итого	23460 р. 42 к.

Къ 1 января 1910 г. осталось казенныхъ подушныхъ и конфискованныхъ статей разныхъ наименованій 131.

Къ 1 января 1910 г. осталось невзысканныхъ разнаго рода платежей съ земельныхъ имуществъ, главнѣйше за давніе годы, а именно:

а)	по оброчнымъ статьямъ	5404 р. 86 к.
б)	по продажѣ подушныхъ казенныхъ и конфискованныхъ имѣній	4344 р. 71 к.
	Итого	9749 р. 57 к.

Къ устраненію этихъ недоимокъ приняты надлежащія мѣры.

4) Въ отчетномъ году одна оброчная статья находилась въ казенной администраціи.

5) Въ отчетномъ году передано Учебному Вѣдомству казенныхъ земельныхъ оброчныхъ статей 34.

6) Земли въ казенныхъ и подушныхъ имѣніяхъ и оброчныхъ статьяхъ состояло 1810,79 дес.

Преобладающая система хозяйства была многопольная, а только въ мелкихъ оброчныхъ статьяхъ трехпольная. Свѣдѣній о степени урожая зерна и корнеплодовъ не имѣется; равнымъ образомъ не имѣется свѣдѣній о размѣрѣ сборовъ съ казенныхъ земель хозяйственнаго вѣдомства, которыя арендаторы, на основаніи заключенныхъ съ ними контрактовъ, обязаны непосредственно вносить въ такомъ количествѣ, какое на каждый годъ устанавливается надлежащими властями.

II.
О КАЗЕННЫХЪ ЛѢСАХЪ.

А. Къ 1 января 1909 г. въ Кѣлецкой губерніи состояло казенныхъ лѣсовъ:

1) Въ Кѣлецкомъ уездѣ.

а) I разряда единственнаго владѣнія казны	19548,00 дес.
б) X " маіоратныхъ, состоящихъ подъ надзоромъ каз. лѣсничихъ	902,90 "
в) XI " горныхъ	31087,40 "
Итого	
	51538,30 дес.

2) Въ Цинчковомъ уездѣ.

а) I разряда единственнаго владѣнія казны	460,20 дес.
б) X " маіоратныхъ, состоящихъ подъ надзоромъ каз. лѣсничихъ	541,60 "
в) VIII " проданныхъ съ разсрочкою платежа	7,00 "
Итого	
	1008,80 дес.

3) Въ Стопницкомъ уездѣ.

а) I разряда единственнаго владѣнія казны	5185,30 дес.
б) X " маіоратныхъ, состоящихъ подъ надзоромъ каз. лѣсничихъ	1851,90 "
Итого	
	7037,20 дес.

4) Въ Влоцковомъ уездѣ.

а) I разряда единственнаго владѣнія казны	4229,20 дес.
б) X " маіоратныхъ, состоящихъ подъ надзоромъ каз. лѣсничихъ	664,40 "
Итого	
	4893,60 дес.

5) Въ Мѣховскомъ уездѣ.

а) I разряда единственнаго владѣнія казны	2203,10 дес.
б) X " маіоратныхъ, состоящихъ подъ надзоромъ каз. лѣсничихъ	770,90 "
в) XVII " проданныхъ съ условіемъ веденія въ нихъ правильнаго лѣснаго хозяйства	55,10 "
Итого	
	3029,10 дес.

6) Въ Олькушскомъ уездѣ.

а) I разряда единственнаго владѣнія казны	9930,80 дес.
б) X " маіоратныхъ, состоящихъ подъ надзоромъ каз. лѣсничихъ	1667,30 "
в) VIII " подуховныхъ, проданныхъ въ частную собственность съ разсрочкою платежа	32,00 "
Итого	
	11630,10 дес.

7) Въ Андреевскомъ уездѣ.

а) I разряда единственнаго владѣнія казны	5981,90 дес.
б) X " маіоратныхъ, состоящихъ подъ надзоромъ каз. лѣсничихъ	526,30 "
в) VIII " подуховныхъ, проданныхъ въ частную собственность съ разсрочкою платежа	20,30 дес.
Итого	
	6528,50 дес.

А всего по Кѣлецкой губерніи 85575,60 дес.

Въ томъ числѣ собственно подъ лѣсомъ 80191,00 дес.

Б. Въ отчетномъ году въ дачахъ лѣсничествъ Кѣлецкой губерніи:

а) назначено было лѣса къ отпуску смѣтой:

1) для сплошной рубки	601,40 дес.
2) для выборочной рубки	654,80 дес.

б) дѣйствительно отпущено:

1) сплошной рубкой	544,08 дес.
2) выборочной рубкой	483,96 дес.

Всего же по массѣ въ счетъ смѣтнаго назначенія продано и отпущено:

в) строеваго и подѣлочнаго лѣса:

1) { хвойныхъ породъ	16465,75 куб. саж.
{ лиственныхъ породъ	1463,68 " "

2) дровь (хвойныхъ породъ)	6241,50 куб. саж.
(лиственныхъ породъ)	1883,49 " "
3) хвороста и хмыза разныхъ породъ	945,35 " "
4) пней и корней разныхъ породъ	872,70 " "

Таксовая стоимость всехъ проданныхъ и отпущенныхъ бесплатно лѣсныхъ материаловъ составляетъ сумму 492326 руб. 91 коп.

В) Въ отчетномъ году по лѣсничествамъ Кѣлецкой губерніи назначено было къ поступленію по смѣтѣ 834185 руб.

Дѣйствительно же поступило въ 1909 году лѣсного дохода:

по § 21 ст. 8 отъ оброчныхъ статей и казенныхъ зданій (лѣсныхъ)	1588 р. 75 к.
по § 21 ст. 14 отъ продажи казенныхъ изданій	3 р. 75 к.
по § 22 лѣсныхъ доходовъ:	
ст. 1а отъ продажи лѣса	705882 р. 14 к.
ст. 4 отъ побочныхъ пользованій	8987 р. 9 к.
ст. 5 взысканія за нарушеніе лѣсного устава	15761 р. 71 к.
по § 27 отъ продажи недвижимаго имущества	162 р. 60 к.
по § 35 разные мелкіе случайные доходы:	
ст. 1 штрафы и взысканія:	
п. а по подрядамъ поставкамъ и договорамъ	12743 р. 50 к.
ст. 5 отъ продажи негоднаго и ненужнаго имущества	174 р. — к.
Всего поступило дохода	745303 р. 51 к.

Кромѣ того отпущено бесплатно лѣсныхъ материаловъ для казенныхъ и общественныхъ надобностей на сумму 19491 руб. 20 коп.

Денежное поступленіе отъ лѣсовъ за отчетный годъ противъ 1908 г., не считая бесплатныхъ отпусковъ, менѣе на 4566 руб. 97 коп.

Противъ оклада назначеннаго Министерствомъ лѣсного дохода оказалось менѣе на 88881 руб. 49 коп.

Слѣдствіемъ предоставленія мѣстному крестьянскому населенію и мѣщанамъ рольникамъ приобрѣтенія нужныхъ имъ для собственной надобности лѣсныхъ материаловъ изъ первыхъ рукъ казной продано таковыхъ въ отчетномъ году при поштучной продажѣ 89393 дерева на сумму 121028 руб. 26 коп.

Г. Къ 1 января 1909 г. оставалось всего недоимокъ 195205 руб. 64 коп.

Къ 1 января 1910 г. осталось въ недоимкѣ 152883 руб. 61 коп., въ томъ числѣ за лѣсонарушенія 149180 руб. 18 коп.

Д. Въ отчетномъ году лѣсныхъ культурныхъ работъ произведено:

а) собрано сосновыхъ, буковыхъ и пихтовыхъ сѣмянъ	290 пуд. 22 фун.
" дубовыхъ желудей	322 четверика.
б) заложено питомниковъ на площади	7 дес. 61 кв. саж.
в) засѣяно	218 дес. 48 кв. саж.
г) засажено	444 дес. 419 кв. саж.

Е. Въ отчетномъ году въ лѣсничествахъ Кѣлецкой губерніи обнаружено нарушеній лѣсного устава:

а) по самовольнымъ порубкамъ 11225 случаевъ на сумму ущерба	10944 р. 17 к.
б) по незаконной пастьбѣ скота 2145 случаевъ на сумму ущерба	2086 р. 59 к.
г) по прочимъ нарушеніямъ правилъ хозяйства и безбилетному сплаву 1932 случая на сумму ущерба	1108 р. 25 к.
А всего 15502 случая на сумму ущерба	14139 р. 1 к.

Съ казенныхъ лѣсовъ и лѣсослужебныхъ усадебъ въ отчетномъ 1909 году казною уплачено:

а) на содержаніе гминныхъ управленій и прочіе по гминѣ расходы	32583 р. 27 к.
б) сборы на содержаніе гминныхъ судовъ	1316 р. 7 к.
в) 15% дорожного сбора	1390 р. 9 к.
Итого	35289 р. 43 к.

Л Ы С О О Х Р А Н И Т Е Л Ы Й К О М И Т Е Т Ъ .

Льсоохранительный Комитетъ состоялся къ 1 января 1909 года изъ 9 членовъ.
 Чиновъ мѣстнаго надзора, подчиненныхъ Льсоохранительному Комитету, состояно къ 1 января 1910 года 17 человекъ, въ томъ числѣ: Льсоохранительнаго въдомства 10, Начальниковъ уѣздовъ 7.
 Наблюдение за указанными въ п. 6 чинами мѣстнаго надзора возложено по ст. 739 лѣсного устава (изд. 1905 г.) на 3-хъ лѣсныхъ ревизоровъ, подл наблюдениемъ коихъ находилось 17 чиновъ мѣстнаго надзора.
 Подл наблюдениемъ ревизора, заведывающаго дѣлопроизводствомъ въ Льсоохранительномъ Комитетѣ, имѣется въ районѣ 4 лѣсничества съ 76 дачами.
 Къ концу отчетнаго года въ должности лѣсныхъ ревизоровъ были возложены на 1 лицо, въ томъ числѣ 1 лѣсной Ревизоръ.
 Къ 1-му января 1910 года обязанности лѣсныхъ Инспекторовъ были возложены на 1 лицо, въ томъ числѣ 1 лѣсной Ревизоръ.
 Свѣдѣнія отдѣльно по уѣздамъ, о лѣсныхъ дачахъ, подчиненныхъ надзору льсоохранительнаго управленія, къ 1-му января 1910 года.

У ѣ з Д Ы	Лѣсовъ, подчиненныхъ надзору льсоохранительнаго управленія, состоятъ		Кавскаго лѣснаго въдомства		Маѳоратныхъ		Крестыанскихъ лѣсныхъ надѣловъ		Прочихъ лѣсовъ, переквей, монастырей, городовъ и другихъ установленныхъ		Лѣсовъ частныхъ лицъ		Защитныхъ на которые утверждены планы хозяйства		Не признанныхъ защитными, но подлежащихъ утверждению Комитетомъ плана хозяйства		Въ томъ же числѣ закладывается лѣсовъ					
	ОГ	СВ	ОГ	СВ	ОГ	СВ	ОГ	СВ	ОГ	СВ	ОГ	СВ	ОГ	СВ	ОГ	СВ	ОГ	СВ	При силонной рубкѣ			
																			Десятиннахъ	Десятиннахъ	Десятиннахъ	Десятиннахъ
Кѣлпскій	365	48960,9	35	46728,76	5	723,2	72	367,00	226	316,00	8	192,00	19	633,94	—	—	5	408,00	—	—		
Андреевскій	108	15490,83	15	5564,65	1	112,25	49	1185,03	12	387,00	—	—	31	8241,90	25	3743,80	25	3743,80	1	76,89		
Влопоскій	764	14561,66	7	4370,00	3	658,00	443	1714,08	233	1671,00	—	—	78	6148,58	74,26	4774,59	21	4774,59	1	132,33		
Мѣховскій	86	10006,46	17	2927,92	6	754,00	7	61,00	3	52,00	—	—	53	7111,54	30	3921,45	30	3921,45	1	38,27		
Олькунскій	636	97698,22	25	9768,35	8	1244,00	162	3119,00	402	2048,00	9	3319,00	40	8109,87	6	2436,64	15	5637,85	1	670,15		
Пичаевскій	56	7489,54	4	378,92	5	883,00	2	25,00	12	187,00	—	—	33	6015,62	—	—	18	3869,97	—	—		
Степанскій	199	11981,92	13	4328,00	3	1096,63	198	501,00	98	914,00	—	—	27	5142,29	—	—	10	4892,44	—	—		
И т о г о	2214	136089,53	116	73156,60	31	5471,08	853	6972,11	916	5575,00	17	3511,00	281	41493,74	8	2670,52	124	26238,1	4	916,64		

Изъ числа лѣсовъ, показанныхъ въ графахъ 9, 10, 11, принадлежатъ:

Классъ	3	1	4
Крестыанскимъ-обществамъ	—	—	—
Разнымъ другимъ обществамъ и установленіямъ	1340,31	—	—
Удѣльному въдомству частныхъ лицамъ	997,57	—	—
Итого	322,61	124	26238,1

*) Лѣса частныхъ лицъ, обремененные крестьянскими сервитутами, въ губерніяхъ Царства Польскаго въ графахъ 2—11 настоящей ведомости не показываются.

Изъ числа лѣсныхъ дачъ, показанныхъ въ графахъ 3—8 вѣдомости, состояло подл наблюдениемъ:

	Чиновъ казеннаго лѣснаго вѣдомства.	Полиціи.
Лѣсовъ казеннаго лѣснаго вѣдомства	73156,60 д.	—
” маіоратныхъ	5420,08 д.	—
” крестьянскихъ надѣловъ	4215,00 д.	2757,11 д.
” прочихъ крестьянскихъ обществъ	936,00 д.	4639,00 д.
” церквей, монастырей, городовъ и другихъ установлений	—	3511,00 д.
” частныхъ лицъ	18490,42 д.	22880,14 д.
Итого	102218,1 д.	33787,25 д.

Утверждено въ отчетномъ году плановъ хозяйства на 1 защитной дачѣ площадью 11,83 десятины.

Разрѣшено расчислить въ теченіе 1909 года въ дачахъ:

	Казенныхъ		Частныхъ лицъ		В СЕГ О	
	Число слу-чаевъ	Десятинъ	Число слу-чаевъ	Десятинъ	Число слу-чаевъ	Десятинъ
На основаніи ст. 720 лѣснаго устава по пунктамъ:						
1)	—	—	1	334,46	1	334,46
2) 1)	—	—	2	261,2	2	261,2
3)	1	41,8	—	—	1	41,8
4)	—	—	4	90,17	4	90,17
5)	—	—	13	1197,10	13	1197,10
Итого 2) и 3)	1	41,8	20	1882,93	21	1924,73
Въ томъ числѣ подл временное сельскохозяйственное пользованіе:						
а) по планамъ лѣснаго хозяйства	—	—	1	97,00	1	97,00
б) безъ плана лѣснаго хозяйства	—	—	1	164,2	1	164,2

3) Изъ общаго пространства разрѣшенной къ обращенію въ другой видъ угодій лѣсной площади разрѣшено подл расчиску для нуждъ крестьянъ (какъ въ крестьянскихъ, такъ и въ владѣльческихъ и прочихъ лѣсахъ) 15 случаямъ 1458,30 десятинамъ.

Утверждено 7 плановъ хозяйства, всего на площади 1481,95 десятинъ*). Въ томъ числѣ при сплошной рубкѣ 7 плановъ 1481,95 десятинъ. Изъ нихъ въ дачахъ при сплошной рубкѣ частныхъ лицъ 7 плановъ 1481,95 десятинъ.

Произведено въ отчетномъ году работъ по искусственному облѣсенію самими лѣсовладельцами, по добровольно принятымъ на себя обязательствамъ въ дачахъ частныхъ лицъ 92 случая на площади 350,5 дес.

Къ концу отчетнаго года состояло лѣсовъ, освобожденныхъ на основаніи ст. 3 Отд. III Высочайше утв. 23 апрѣля 1901 г. мнѣнія Государственнаго Совѣта, отъ Государственныхъ поземельныхъ сборовъ, частныхъ лицъ: 1) защитныхъ I владѣльца площадью 164,85 десятинъ на сумму 82 руб.; 2) искусственно разведенныхъ I владѣльца площадью 65,00 дес. на сумму 33 руб. 16 коп.

Свѣдѣнія о дѣлопроизводствѣ въ Лѣсоохранительномъ Комитетѣ:

- 1) Общее число бумагъ въ отчетномъ году: входящихъ 187, исходящихъ 300.
- 2) Къ 1 му января 1909 года состояло 656 дѣлъ, въ томъ числѣ оконченныхъ 650 дѣлъ и неоконченныхъ 6 дѣлъ.
- 3) Въ теченіе отчетнаго года заведено 27 дѣлъ.
- 4) Въ отчетномъ году окончено 27 дѣлъ и къ 1 января 1910 года осталось неоконченныхъ 6 дѣлъ.
- 5) Въ отчетномъ году состоялось 4 засѣданія, по которымъ составлено журналовъ 4, статей 37.

Свѣдѣнія о ходѣ дѣлопроизводства.

- По заявленіямъ о расчискахъ оставалось отъ прежнихъ лѣтъ 2, поступило вновь въ отчетномъ году 18, удовлетворено 16 и отложено разсмотрѣніемъ 4.
- ” ” о разрѣшеніи рубки лѣса безъ плановъ хозяйства (п. 6 ст. 2 Отд. III зак. 23 апрѣля 1901 г.) оставалось отъ прежнихъ лѣтъ 2, поступило вновь въ отчетномъ году 1, удовлетворено 3.
- ” ” объ эксплуатаціи песку въ защитн. лѣсу поступило вновь въ отчетномъ году 1, удовлетворено 1.

*) При чемъ разрѣшена-единовременная (или на срокъ дѣйствія контракта) вырубка по 3 планамъ хозяйства на площади 89,30 десятинъ.

По заявлениямъ объ осмотрѣ лѣсныхъ площадей, отдаваемыхъ за сервитуты поступило вновь въ отчетномъ году 15 и удовлетворено 15.

” ” объ утвержденіи упрощенныхъ плановъ хозяйства на лѣса, не признанные защитными оставалось отъ прежнихъ лѣтъ 1, поступило вновь въ отчетномъ году 7, удовлетворено 7 и отложено разсмотрѣніемъ 1.

По утвержденію плановъ хозяйства на защитныя дачи поступило вновь въ отчетномъ году 1 и отложено разсмотрѣніемъ 1.

Кромѣ того въ Лѣсоохранительный Комитетъ поступила въ отчетномъ году 1 жалоба на постановленія Комитета, и не окончена разсмотрѣніемъ 1 жалоба.

О дѣятельности чиновъ, подчиненныхъ Лѣсоохранительному Комитету за 1909 г. Составлено протоколовъ о производствѣ мѣстныхъ изслѣдованій 40, въ томъ числѣ: а) по расчисткамъ 18, б) протоколовъ или донесеній о провѣркѣ на мѣстахъ упрощенныхъ плановъ хозяйства 7.

По соглашенію съ владѣльцами произведено лѣсными чинами устройство 7 дачъ, площадью 1481,95 дес., съ вознагражденіемъ 367 рублей 75 копѣекъ.

О расходахъ по лѣсоохранительному управленію за 1909 годъ.

Въ отчетномъ году израсходовано изъ кредита:

I. По § 2 ст. 4 финансовой смѣты Лѣсного Департамента:

а) на наемъ переписчиковъ	470 р.
б) на канцелярскія принадлежности	100 р.
в) на наемъ помѣщеній для канцеляріи Лѣсоохранительнаго Комитета (вопросъ касается только тѣхъ губерній, въ коихъ нѣтъ Управленія Госуд. Им.)	300 р.
Всего	870 р.

II. По § 3 ст. 1 смѣты Лѣсного Департамента:

на командировочное содержаніе чиновъ по исполненію отдѣльных порученій Лѣсоохранительнаго Комитета	335 р.
Всего	1215 р.

Г О Р Н О Е Д Ъ Л О .

Заявки и отводы. По Кѣлецкой губерніи въ отчетномъ году поступило всего 27 заявокъ. Изъ нихъ на галмей поступило въ Олькушскомъ уѣздѣ 11 заявокъ; на галмей и свинцовый блескъ въ Олькушскомъ уѣздѣ 3 заявки; на желѣзную руду въ Олькушскомъ уѣздѣ 11 заявокъ и на свинцовую руду въ Кѣлецкомъ уѣздѣ 2 заявки. Послѣднія оставлены были безъ послѣдствій такъ какъ заявлены въ проектированныхъ отводахъ. 25 же заявокъ признаны правильными и благонадежными согласно составленнымъ протоколамъ.

Прошеній объ отводѣ площадей въ отчетномъ году подано 18; изъ нихъ 10 для добычи галмея; два для добычи галмея и свинцоваго блеска и 6 для добычи желѣзной руды, всѣ въ Олькушскомъ уѣздѣ.

Въ отчетномъ году утверждены 4 отводныя площади. Изъ нихъ двѣ для добычи каменнаго угля въ Олькушскомъ уѣздѣ и двѣ для добычи свинцоваго блеска въ Кѣлецкомъ уѣздѣ.

Отводныхъ актовъ выдано 3.

Въ отчетномъ году въ концѣ Ноября открыта разработка каменнаго угля въ отводѣ „Осипъ“ Сосновикаго Общества арендаторомъ Барановскимъ въ сосѣдствѣ съ копьей „Дембова-Гура“. Послѣдняя продолжаетъ дѣйствовать и на ней установленъ новый второй паровой локомобильный котель съ пульзометромъ для отлива воды. Обѣ копи находятся въ Олькушскомъ уѣздѣ.

Производившіяся развѣдки. Въ отчетномъ году усиленно велись развѣдочныя работы въ галмейныхъ отводахъ „Гуро“, „Клеменевъ“, „Филиппъ“, „Лидія“, „Эрнестъ“, „Ева“, „Биронъ“, „Карль“ и „Альфредъ“, принадлежащихъ горнопромышленному обществу „Сатурнъ“, посредствомъ шахтъ, штрековъ и главнѣйше посредствомъ буровыхъ скважинъ.

Шахтами пройдено здѣсь всего 215 метровъ; штреками 660 метровъ и буровыми скважинами 991 метръ.

Для болѣе быстрого веденія развѣдокъ буровыми скважинами общество „Сатурнъ“ приобрѣло полный комплектъ буровыхъ машинъ съ нефтянымъ двигателемъ системы „Rapid“ и кромѣ того пригласило для буренія иностранное товарищество, которое ведетъ работы при помощи той же системы „Rapid“ съ нефтянымъ двигателемъ.

Развѣдочныя работы производились тоже въ отводной площади „Георгъ“ Болеславскихъ рудниковъ, при чемъ попутно добыто 3458 пуд. отсортированного галмея съ содержаніемъ цинка до 18%.

Обзоръ предпріятій. Въ Кѣлецко-Люблинскомъ Горномъ Округѣ на рудникѣ „Улиссъ“ Франко-Русскаго Общества построенъ каменный магазинъ при динамитномъ складѣ для храненія пистоновъ и капсулей, стоимостью въ 300 рублей. Затѣмъ при механической промывальнѣ установлены два паровыхъ котла горизонтальныхъ съ однимъ бульеромъ, одинъ съ поверхностью нагрѣва въ 578 кв. фут., а другой въ 611 кв. фут.; стоимость сихъ котловъ 9000 рублей.

На шахтѣ № 71 построено для помѣщенія двухъ горизонтальныхъ котловъ деревянное зданіе стоимостью въ 700 рублей.

Въ обогатительной фабрикѣ при рудникѣ „Иосифъ“ установлены новыя двѣ непрерывно дѣйствующія отсадочныя машины по 4 ящика въ каждой для обогащенія галмея и отдѣленія свинцоваго блеска при крупности зерна въ 4—2 и 2—1.

Предполагается въ 1910 году установить компрессоръ для полученія сжатого воздуха для перфораторовъ посредствомъ которыхъ будутъ проводиться шпурь.

На каменноугольной копи „Дембова-Гура“ установленъ въ концѣ года второй паровой котель водотрубный съ нагрѣвательною поверхностью въ 430 кв. фут. при давленіи пара въ 9 атмосферъ для водоотлива съ помощью пульсометра при разработкѣ нижняго пласта угля.

Въ каменоломнѣ и известковомъ заводѣ „Кадзельня“ сооруженъ новый рельсовый подъѣздной путь отъ главной линіи къ Гофмановской печи, при чемъ путь прошелъ черезъ шоссе и черезъ рѣчку Сильницу, на которой построенъ желѣзный мостъ. Построены также трехэтажный каменный домъ для трехъ квартиръ служащимъ. Всѣ эти сооруженія стоили около 25000 рублей.

Производившіеся опыты; изслѣдованіе взрывчатыхъ веществъ; испытаніе новыхъ изобрѣтеній. Въ Болеславскихъ рудникахъ Сосновицкаго Общества производились въ отчетномъ году опыты съ взрывчатымъ веществомъ „мѣдзянкитъ“, по результатамъ оказались не особенно благоприятныя и потому предпочитаютъ употреблять динамитъ съ которымъ рабочіе свыклись и который несомнѣнно даетъ лучшіе результаты.

Въ каменоломняхъ при проводѣ новой желѣзной дороги въ Кѣлецкомъ уѣздѣ также производятся опыты съ мѣдзянкитомъ и результаты пока благоприятныя.

Самъ изобрѣтатель Б. Лацинскій продолжаетъ употреблять на мѣдномъ рудникѣ въ дер. Мѣдзянка исключительно мѣдзянкитъ.

Вообще же въ предѣлахъ Кѣлецкой губерніи мѣдзянкитъ пока не получилъ значительнаго распространенія.

Каменноугольная промышленность. Въ отчетномъ году продолжалась разработка каменнаго угля только въ одной копи „Дембова-Гура“, заложеной на трехъ отводахъ: „Вфра“, „Надежда“ и „Любовь“, находящихся въ Олькушскомъ уѣздѣ въ казенныхъ лѣсахъ „Боръ-Вискупій“ и принадлежащихъ горнопромышленнику Лодовику Мауве. Эта копъ разрабатывается арендаторомъ Петромъ Шиларскимъ.

Верхній пластъ угля въ 1 метръ толщиною залегаетъ на глубинѣ 20 метровъ.

2-ой пластъ въ 1, 2 метра залегаетъ на глубинѣ 30 метровъ. На двухъ шахтахъ установлены водоотливы съ помощью пульсометровъ.

Второй локомотивный котель въ 430 квадратныхъ футовъ установленъ въ концѣ года для разработки пласта угля во второмъ пластѣ. Онъ будетъ дѣйствовать при давленіи пара въ 9 атмосферъ.

Ранѣе же установленный вертикальный водотрубный котель съ поверхностью нагрѣва въ 210 кв. фут. дѣйствуетъ при давленіи 6 атмосферъ.

До настоящаго времени добыча угля довольно незначительная вслѣдствіе затруднительности подвоза угля съ рудника къ ближайшей желѣзнодорожной станціи, а потому предполагается провести узколинейную желѣзную дорогу до станціи Славковъ на разстояніи 6 верстъ.

На добычу угля въ 1909 году употреблено 1 пудъ 12 фун. пороху.

Количество добытого угля усматривается из нижеприведенной ведомости:

Наименование копи	Мѣстонахождение	Наименование владельца	Добыто въ отчетномъ году		На сумму		Задолжалось рабочихъ
			каменнаго угля	бураго угля	рублей	к.	
„Дембова-Гура“	Въ казенныхъ лѣсахъ Олькушскаго уѣзда въ мѣстности „Дембова-Гура“	Арендаторъ Петръ Пиларскій	240900 пудовъ	„	12000	—	42

Желѣзная промышленность. Въ Кѣлецкой губерніи заводы: Красновскій, Щецновскій и Гута-Ядвига, въ настоящее время закрыты и не дѣйствуютъ болѣе 6 лѣтъ. Только въ Красновскомъ заводѣ дѣйствуетъ литейный цехъ, который переданъ фабричной инспекціи, такъ какъ доменный цехъ не дѣйствуетъ.

Желѣзные рудники. Въ отчетномъ году въ Кѣлецкой губерніи желѣзные рудники не дѣйствовали, т. к. на мѣстѣ и за границу не было спроса на желѣзную руду.

Цинковая промышленность. Добыча галмеев.

Наименование рудника	Мѣстонахождение	Наименование владельца	ДОБЫТО ГАЛМЕЕВЪ				На общую сумму
			Чистого		Со свинцовымъ блескомъ		
			крупнаго пудовъ	мелкаго пудовъ	крупнаго пудовъ	мелкаго пудовъ	
Рудникъ „Улиссъ“	Въ дер. Тлукенка, гмины Болеславъ, Олькушскаго уѣз.	Франко-Русское Горное Общество.	638412	1289044	217158	515775	266038 руб.
Болеславскіе галмейные рудники.	Въ дер. Болеславъ, той-же гмины, Олькушскаго уѣз.	Сосновицкое Общество.	568468	15540	—	115887	228841 руб.

Промывка галмеев. Въ отчетномъ году дѣйствовали двѣ обогатительныя фабрики при рудникахъ „Улиссъ“ и „Иосифъ“ Франко-Русскаго Горнаго Общества и одна при Болеславскихъ галмейныхъ рудникахъ въ дер. Болеславъ, принадлежащая Сосновицкому Обществу, изъ нихъ при „Иосифѣ“ и въ Болеславѣ обѣ вполнѣ оборудованныя фабрики съ отсадочными машинами кергердтами, штосгердтами, классификаторами и пр. одна же при рудникѣ „Улиссъ“ не вполнѣ оборудованная безъ отсадочныхъ машинъ и служить только для промывки и обогащенія смѣшанныхъ рудъ для раздѣленія по крупности въ сортировочныхъ барабанахъ и для ручной сортировки промытыхъ рудъ разной крупности на двухъ вертящихся станахъ.

Смѣшанный же галмей со свинцовымъ блескомъ идетъ въ обогатительную фабрику, сооруженную при рудникѣ „Иосифъ“.

Обогащеніе цинковыхъ рудъ видно изъ слѣдующей таблицы:

НАИМЕНОВАНИЕ РУДНИКА	Пущено въ промывку	ПОЛУЧЕНО		Задолжалось рабочихъ	Паровыхъ машинъ		ПРИМѢЧАНІЕ
		Обогатительнаго галмеев	Свинцоваго блеска		Число	Силь	
Обогатительная фабрика при рудникѣ „Улиссъ“	1334944	839360	3030	56	2	80	
Обогатительная фабрика при рудникѣ „Иосифъ“	1476066	433165	85382	119	2	112	
Обогатительная фабрика Болеславскихъ рудниковъ Сосновицкаго Общества	3032829	1468349	16232	141	1	125	

Выплавка цинка производится въ Бендинскомъ уѣздѣ въ Горной Домбровѣ подѣ Бендиномъ. Сосновицкое Общество въ заводѣ „Паулина“, а Франко-Русское въ заводѣ „Константинъ“ и подѣ Бендиномъ.

Прокатка цинка производится въ фабрикѣ „Эмма“ Сосновицкаго Общества въ гор. Сосновицахъ.

Свинцовая промышленность. Въ отчетномъ году свинцовый блескъ добывается попутно съ галмеемъ въ галмейныхъ рудникахъ Сосновицкаго и Франко-Русскаго Общества въ Олькушскомъ уѣздѣ. Благодаря обогатительнымъ фабрикамъ, построеннымъ при рудникахъ „Улиссъ“ и „Иосифъ“ Франко-Русскимъ Обществомъ и въ Болеславѣ Сосновицкимъ Обществомъ свинцовый блескъ отдѣляется въ совершенно чистомъ видѣ отчасти при ручной сортировкѣ, а послѣ промывки на вертящихся станахъ и главнѣйше въ отсадочныхъ машинахъ.

Въ 1909 году Франко-Русское Общество получило чистаго свинцоваго блеска 88412 пуд., а Сосновицкое 16232 пуд.

Совершенно чистый свинцовый блескъ встрѣчается правильными жилами въ Девонскомъ мраморѣ и во многихъ мѣстахъ въ Кѣлецкомъ уѣздѣ, Кѣлецкой губерніи. Рудная полоса тянется отъ мѣстности Карчувка около города Кѣльцы до Хенцинь и отчасти около деревни Яворжня, въ имѣніи Костомлоты; въ мѣстности Шуковскіе-Гурки и

другихъ. Рудная масса состоитъ изъ известковошпатовой жильной породы съ вкрапленностями и прожилками свинцоваго блеска.

Кромѣ того въ лежачемъ боку нѣкоторыхъ мѣсторожденій напримѣръ Карчувкѣ заключается постоянное залеганіе чистой жилы массивнаго свинцоваго блеска толщиной около 6 дюймовъ въ охристой глинѣ.

До сихъ поръ двумя горнопромышленниками проектировано на этихъ мѣсторожденіяхъ 24 отвода, изъ коихъ утверждены 6.

Къ серіознымъ развѣдочнымъ работамъ до сихъ поръ не приступлено въ этихъ отводахъ влѣдствіе недостатка средствъ.

Вездѣ является притокъ воды, который значительно затрудняетъ и удараживаетъ развѣдочныя работы въ глубь.

Открытія свинцовыхъ мѣсторожденій сдѣланы по слѣдамъ прежнихъ старыхъ весьма значительныхъ разработокъ и надо полагать, что до горизонта рудничныхъ водъ свинцовыя жилы были выработаны.

Владѣльцы проектированныхъ отводовъ въ Кѣлецкомъ уѣздѣ стараются устроить акціонерное общество для обширной эксплуатаціи свинцовыхъ мѣсторожденій.

Мѣдная промышленность. До настоящаго времени мѣдныя мѣсторожденія извѣстны въ Кѣлецкомъ уѣздѣ въ двухъ мѣстахъ: въ дер. Мѣдзянкѣ, гдѣ основанъ и дѣйствуетъ мѣдный рудникъ „Софія“, заложенный около 5 лѣтъ тому назадъ инженеромъ Болеславомъ Лацинскимъ и въ Мѣдзяной-Гурѣ, гдѣ нѣкогда были обширныя разработки казною охристыхъ мѣдныхъ рудъ, залегающихъ въ видѣ пластовыхъ жилъ прикосновенія п.

Въ Мѣдзянкѣ въ отчетномъ году велись только развѣдочныя и подготовительныя работы въ глубь съ помощью водоотлива.

Капитальная шахта углублена до 65 метровъ, затѣмъ заложены квершлага для встрѣчи рудныхъ жилъ, но до сихъ поръ эти развѣдки не увѣщались успѣхами. Пройдено квершлагами 60 метровъ и углублены двѣ шахты. Употреблено на эти работы 30 пудовъ мѣдзянкита, 100 круговъ фителя и 1300 штукъ пистоновъ.

Задолжалось рабочимъ 16 человекъ. Руды мѣдныхъ не было добыто, а потому электролитическій заводъ „Паперня“ не дѣйствовалъ. Шпуръ по прежнему ведется съатымъ воздухомъ посредствомъ перфораторовъ американской системы Ingersoll sargent.

Водоотливная машина и компрессоръ приводятся въ движеніе нефтянымъ двигателемъ Дизеля въ 60 силъ.

Каменоломни и глинокопни. Подробный списокъ дѣйствующихъ каменоломенъ и глинокопней въ Кѣлецкой губерніи приведенъ въ отдѣльномъ приложеніи.

Въ Кѣлецкой губерніи разрабатывались каменоломней: известняка 49, песчаника 14, гипса 7, мрамора 4, известковаго шпата 2, доломита 1, каменоломней мергеля 1, копей сланцеватой глины 1, глинокопней 15 и копей песка 2, итого 96.

Задолжалось рабочимъ всего 694.

По всему Округу: известняка 120, песчаникъ 20, песокъ 4, доломитъ 1, гипсъ 7, обыкновенная глина 31, бѣлая глина 5, мраморъ 4, известь чистая 2, мергель 1, сланцевая глина 1, мѣлъ 1, итого 197.

Известковые заводы. Большинство известковыхъ печей находится при каменоломняхъ известняка.

Въ послѣднее время спросъ на известь значительно увеличился въ Кѣлецкой губерніи, а потому брошенные заводы снова возобновлены и кромѣ того предполагается построить въ наступающемъ году двѣ новыя печи системы Гофмана, которыя дадутъ прекрасные результаты въ смыслѣ значительной производительности и экономіи въ топливѣ.

Въ Кѣлецкомъ уѣздѣ около города Кѣльцы дѣйствуютъ три Гофманскія печи.

Производительность известковыхъ печей показана въ слѣдующей таблицѣ:

Названіе завода	Мѣстонахожденіе	Наименованіе владѣльцевъ	Число печей	Число рабочихъ	Производительность		Примѣчаніе
					Извести пудовъ	На сумму рублей	
Кадвельня Вѣтржия Хенцины Токарня	около г. Кѣльцы	Кѣлецкій уѣздъ. Н. Ю. Эрлиха	2	60	1.500.000	150.000	печи сист. „Гофмана“.
		А. Загайскаго	1	25	600.000	60.000	„ „
		И. Гемпея	3	25	961.697	86.880	непрерывн. известк. печи
		Фергестеръ и Рихтеръ	1	10	200.000	20.000	обыкновенная шахтная
Яновъ	гм. Пѣшошевъ	Шифа	1	3	40.000	3.600	„ „
Суховольскій Оглендовъ	д. Суховоля д. Оглендовъ	Столицкій уѣздъ. Ш. Блянкъ	1	4	40.000	4.000	„ „
		Ш. Оглендовъ	1	3	10.000	1.500	„ „
Маалогощъ	п. Маалогощъ	Андреевскій уѣздъ. Ш. Готлибъ	1	4	80.000	7.200	„ „
		Влощовскій уѣздъ.					
Груцинскій Груцинскій	д. Груциня	А. Каминскій	1	3	30.000	3.000	„ „
		Готлибъ Манеля	1	3	35.000	3.500	„ „

Закрытие и приостановка заводов и промыслов. Въ отчетномъ году приостановлены всѣ желѣзные рудники благодаря полному отсутствію спроса на желѣзную руду.

Затѣмъ прекратили разработки гипса 3 каменоломни въ Пинчовскомъ уѣздѣ.

2 каменоломни известняка около гор. Кѣльцы доставляющія известнякъ для цементнаго завода; 2 каменоломни известняка въ Стопницкомъ уѣздѣ; 2 каменоломни известняка и 4 глинокопни въ Мѣховскомъ уѣздѣ.

Положеніе горной и горнозаводской промышленности. Цинковая промышленность представляет наибольшее промышленное значеніе въ Кѣлецкой губерніи. Она сосредоточена главнѣйше въ Олькушскомъ уѣздѣ.

Галмейные отводы въ числѣ 64 утвержденныхъ и проектированныхъ находятся въ рукахъ четырехъ владѣльцевъ.

Сосновицкое Общество владѣетъ 16 отводами; Горнопромышленное Общество „Сатурнъ“ 10 отводами большихъ размѣровъ, Франко-Русское Общество 5-ю отводами и горнопромышленникъ Людовикъ Мауве 32-мя отводами.

Въ дѣйствительности главная разработка галмейныхъ рудъ съ давнихъ поръ сосредоточена въ Сосновицкомъ Обществѣ на отводѣ „Александръ“ и „Густавъ“ и во Франко-Русскомъ Обществѣ въ отводахъ „Улиссъ“, послѣдній окончательно закрытъ вслѣдствіе полного исчерпанія галмейныхъ рудъ.

Франко-Русское Общество въ отчетномъ году вело разработку въ отводѣ „Улиссъ“ на глубинѣ 25 саж. въ восточной части отвода въ трехъ небольшихъ гнѣздовыхъ залежахъ ниже Чарторійской штольни.

Добыто было рудной массы съ доломитовою пустою породою около 3¼ милліоновъ пудовъ изъ нея отсортировано около 1½ милліона пудовъ крупной руды и мелочи, а именно: около 500 тысячъ пудовъ крупной руды и около 1 милліона мелочи.

Затѣмъ въ опорныхъ столбахъ въ старыхъ работахъ на глубинѣ 18 саж. велась очистная добыча съ закладкою пустою породою и добыто отсортированной руды 400000 пудовъ крупной и около 400000 пудовъ мелкой.

Среднее содержаніе цинка въ крупныхъ рудахъ колеблется отъ 16% до 20%, а въ мелкихъ отъ 12% до 15%.

Въ отводѣ „Улиссъ“ разработка ведется съ 1812 г. и изъ него до сихъ поръ добыто болѣе 80 милліоновъ пудовъ галмейныхъ рудъ.

Единственный рудникъ въ Франко-Русскомъ Обществѣ это „Улиссъ“ и въ немъ по точному исчисленію запасъ галмейныхъ рудъ не превышаетъ 7.500.000 пудовъ. Въ остальныхъ отводахъ галмейная руда залегаютъ ниже горизонта воды и всюду придется ставить очень сильныя водоотливныя машины. Такъ какъ онѣ мало изслѣдованы, то на нихъ трудно возлагать большія надежды. На основаніи приведеннаго положеніе дѣла Франко-Русскаго Общества весьма критическое и ему придется черезъ 5 лѣтъ приобрести руду у сосѣднихъ горнопромышленниковъ. Сосновицкое Общество находится въ болѣе благоприятныхъ условіяхъ, такъ какъ оно ведетъ разработку въ двухъ отводахъ „Александръ и Густавъ“, а владѣетъ еще 14 отводами на которыхъ до настоящаго времени сдѣланы весьма незначительныя развѣдки.

Свинцовая промышленность наблюдается пока только побочно при добычѣ галмеевъ въ Волеславскихъ рудникахъ Сосновицкаго Общества и рудникѣ „Улиссъ“ Франко-Русскаго Общества. Главное количество свинцоваго блеска получаютъ при промывкѣ смѣшанныхъ рудъ въ обогатительныхъ фабрикахъ. Получено въ отчетномъ году Франко-Русскимъ Обществомъ 88412 пуд. свинцоваго блеска, а Сосновицкимъ Обществомъ 16232 пуда.

Весь свинцовый блескъ идетъ за границу и продается около 1 рубля за пудъ, такъ что свинцовымъ блескомъ окупаются затраты на обогащеніе галмеевъ.

Чистый свинцовый блескъ залегаютъ жилами въ девонскихъ мраморахъ. Проектировано 24 отвода, но до сихъ поръ не нашлись капиталисты для основанія крупнаго дѣла по разработкѣ свинцовыхъ рудъ, требующихъ большихъ затратъ на оборудованіе рудниковъ.

Желѣзная промышленность въ отчетномъ году совершенно бездѣйствовала такъ какъ не было спроса на желѣзную руду ни на мѣстѣ, ни въ заводахъ Радомской губерніи, ни въ Домбровекомъ бассейнѣ, ни за границую.

Мѣдное дѣло также въ плохомъ состояніи.

Въ отчетномъ году пришлось въ рудникѣ „Софія“ въ дер. Мѣдзянкѣ бороться съ водою, ставить водоотливъ, углублять шахту и проводить развѣдочныя квершлагы. Добычи же руды совершенно не было.

Каменноугольное дѣло въ Олькушскомъ уѣздѣ начало развиваться. Въ настоящее время имѣются двѣ копи на отводахъ Л. Мауве и Сосновицкаго Общества. Уголь хорошаго качества.

О рабочих. Случаевъ значительнаго повышенія или пониженія платы въ отчетномъ году не было.

Настроеніе умовъ среди рабочихъ спокойное. Забастовокъ не было. Горрафесіональный союзъ имѣется одинъ въ г. Кѣльцахъ, въ который входятъ горнорабочіе двухъ известковыхъ заводовъ и каменоломень въ числѣ 210 человекъ.

НАИМЕНОВАНИЕ ПРЕДПРИЯТІЙ	Каменно-угольн. промшлен.		Рудники		Заводы и фабрики		Каменоломни и глинокопни		Итого		Мало-лѣтнихъ	Под-ростковъ	Взрослыхъ	Русскихъ подданныхъ	Заграничныхъ поддан.	Мѣстныхъ	Припахъ	Число рабочихъ дней въ году	Общее число поденщинъ	Общая сумма заработной	
	внутри на поверхн.	внутри на поверхн.	горнозавод.	фабрики	вспомогат.	Каменоломни и глинокопни	мужчинъ	женщинъ	мужчинъ	женщинъ	мужчинъ	женщинъ	мужчинъ	женщинъ	Русскихъ подданныхъ	Заграничныхъ поддан.	Мѣстныхъ	Припахъ	Число рабочихъ дней въ году	Общее число поденщинъ	Общая сумма заработной
Рудникъ „Улисъ“ Франко-Русскаго Общества	—	300	497	—	—	797	6	—	—	599	192	797	—	797	—	797	—	300	239100	250000	
Обогатительная при рудникѣ „Юсифъ“ Болеславскіе рудники при нихъ обогатительная фабрика Сосновикаго Общества	—	—	—	118	—	118	5	—	—	83	30	118	—	118	—	118	—	300	35400	30000	
Каменноугольная копъ Дембова Гура Мѣдвянскій мѣдный рудникъ	20	22	244	119	141	—	504	—	—	58	396	50	498	6	440	64	294	148455	138502		
Иавѣтковые заводы	—	—	8	—	—	—	42	—	—	—	42	—	42	—	42	—	200	8400	6780		
Каменоломни:	—	—	—	—	—	—	16	—	—	—	16	—	16	—	16	—	300	4800	3840		
Кѣлецкой губерніи	—	—	—	—	—	694	694	—	—	—	694	—	694	—	694	—	260	217840	130704		
Люблинской и Сѣдлецкой губ.	—	—	—	—	—	634	634	—	—	—	634	—	634	—	634	—	150	94800	56880		
Развѣдки Общества „Сатурнъ“	—	—	—	—	—	30	30	—	—	—	30	—	30	—	30	—	220	8400	8400		
	—	—	—	—	—	3005	—	—	—	—	—	—	2999	6	2941	64	—	808195	665906		

Несчастные случаи. Число несчастныхъ случаевъ усматривается изъ слѣдующей таблицы.

НАИМЕНОВАНИЕ ПРЕДПРИЯТІЙ	Число пострадавшихъ вообще	Въ томъ числѣ:				ПРИМЪЧАНІЕ
		Выздоровѣвшихъ	Инвалидовъ	Погибшихъ	Оставшихся на излѣченіи	
Галмейный рудникъ „Улисъ“ Франко-Русскаго Общества	138	122	13	1	2	
Обогатительная при рудникѣ „Юсифъ“ Болеславскіе рудники галича Сосновикаго Общества	17	15	2	—	—	
Каменноугольная копъ „Дембова Гура“	55	51	3	1	1	
Развѣдки Общества „Сатурнъ“	2	1	1	—	—	
Каменоломни:						
„Кадзельня“ Ю. Эрлиха	7	4	3	—	—	
„Токарня“ Ферстера и Рахтера	1	—	—	1	—	
„Огородонецъ“ акціонернаго общества	2	1	—	—	1	
„Ярошовецъ“ акціонернаго общества	—	—	—	—	—	
„Ключе“	7	7	—	—	—	
„Сѣдальце“ I. Гемпеля	1	1	—	—	—	
Глинокопня „Соника“	2	1	—	—	—	

Пенсіи и пособія. Примѣненіе закона 2 іюня 1903 г. видно изъ слѣдующей таблицы:

НАИМЕНОВАНИЕ ПРЕДПРИЯТІЙ	Выдача пособій за время болѣзни		Добровольныя соглашенія при постоянной потерѣ трудоспособности				Акты о несогласіи				
	Число рабочихъ	Общая сумма выдачи	Постоянныя пенсіи		Единовременныя вознагражденія		Число актовъ	Общая сумма предлагаемыхъ годовыхъ пенсій			
			Число согласій	На общую сумму въ годъ	Число согласій	На общую сумму					
Рудникъ „Улисъ“ и обогатительная фабрика Франко-Русскаго Общества	155	2670	—	10	321	56	4	1118	60	—	—
Болеславскіе рудники Сосновикаго Общества	56	805	—	3	67	87	—	—	—	—	—
Мѣдный рудникъ „Софія“ Ладискаго	—	—	—	—	—	—	—	—	—	1	71
Развѣдки Общества „Сатурнъ“	2	50	—	—	—	—	—	—	—	—	—
Каменоломни:	213	3525	—	13	389	43	4	1118	60	1	71
„Кадзельня“ Эрлиха	8	240	—	—	—	—	6	2608	60	1	47
„Ситкувка“ Забокржецкаго	—	—	—	—	—	—	1	476	70	—	—
„Огородонецъ“ Акціонернаго Общества	2	11	40	—	—	—	—	—	—	—	—
„Ярошовецъ“ Акціонернаго Общества Ключе	7	32	80	—	—	—	—	—	—	—	—
„Сѣдальце“ I. Гемпеля	1	7	50	—	—	—	—	—	—	—	—
	18	291	70	—	—	—	7	3085	30	1	47
	231	3816	70	13	389	43	11	4203	90	2	118

Выдача пособій во время болѣзни, не вызванной несчастнымъ случаемъ.

Въ галмейныхъ рудникахъ Франко-Русскаго Горнаго Общества во время болѣзни выдаются рабочимъ пособія женатымъ по 30 коп. и холостымъ по 20 коп. изъ личныхъ средствъ Общества согласно уставу существующей больничной кассы. Въ 1909 году выдано краншихтъ 3500 руб. 50 копѣекъ.

Сосновицкое Общество выдаетъ также больничныя пособія согласно уставу вспомогательной кассы рабочимъ Болеславскихъ галмейныхъ рудниковъ.

Во всѣхъ остальныхъ предпріятіяхъ какъ то: каменоломняхъ и известковыхъ печахъ выдаются во время болѣзни краншихты въ количествѣ отъ 20 до 30 коп. въ день при даровомъ леченіи и даровыхъ лекарствахъ.

Въ случаѣ болѣе серьезныхъ болѣзней больные помѣщаются въ ближайшихъ городскихъ больницахъ.

Страхованіе рабочихъ. Рабочіе застрахованы отъ несчастныхъ случаевъ въ Кѣлецкой губерніи только въ двухъ предпріятіяхъ, именно: въ каменоломнѣ Чарновъ Э. Косинскаго въ Кѣлецкомъ уѣздѣ и въ каменоломнѣ „Огородзенецъ“ Акціонернаго Общества „Огородзенецъ“.

Всѣ остальные предпріятія уплачиваютъ вознагражденія при несчастныхъ случаяхъ изъ собственныхъ средствъ, такъ какъ находятъ страховыя преміи, предлагаемыя страховыми Обществами слишкомъ высокими.

Это дѣйствительно оправдалось на практикѣ при 5-ти лѣтнемъ опытѣ.

Вспомогательныя, пенсіонныя и больничныя кассы рабочихъ. Въ настоящее время во вѣренномъ мнѣ Округѣ именно въ Олькушскомъ уѣздѣ, Кѣлецкой губерніи имѣются двѣ кассы: одна больничная касса Франко-Русскаго Горнаго Общества и вспомогательная касса Болеславская Сосновицкаго Общества.

Первая касса производитъ всѣ выдачи на пособія и лечение изъ собственныхъ средствъ Общества безъ участія рабочихъ съ 1-го января 1899 года.

Во второй рабочіе участвуютъ взносами.

Отчеты этихъ кассъ за 1909 годъ будутъ представлены тотчасъ по полученіи ихъ.

Состояніе счетовъ штрафнаго капитала видно изъ нижеприведенной таблицы:

НА ИМЕНОВАНИЕ ПРЕДПРИЯТІЙ	Оставалось къ 1 января отчетнаго года		Поступило въ отчетномъ году		Выдано пособій въ отчетномъ году		Осталось къ 1 января 1910 года	
Въ галмейныхъ рудникахъ „Улиссъ“ Франко-Русскаго Общества	45	90	87	50	43	—	90	40
Обогатительная при рудникѣ „Иосифъ“	9	35	17	90	10	—	17	25
Въ Болеславскихъ рудникахъ Сосновицкаго Общества	20	45	56	35	25	—	51	80
Каменоломня „Кацвальня“	12	60	17	50	16	—	14	10
„Сѣдльце“	52	67	70	20	60	85	62	02
	140	97	249	45	154	85	235	57

Въ галмейныхъ рудникахъ Франко-Русскаго Общества рабочіе, мѣстные жители нѣсколькихъ деревень: Болеславъ, Тлукенка, Кронжекъ и др., живутъ въ собственныхъ своихъ избахъ. Рабочіе пользуются бесплатно баней и получаютъ каменный уголь по значительно уменьшенной цѣнѣ, а именно по 38 коп. за 6-ти пудовый корецъ.

Во время обѣденнаго перерыва рабочіе получаютъ бесплатно кипятокъ, заваренный чаемъ.

При рудникѣ „Улиссъ“ имѣется для дѣтей бесплатное начальное училище, состоящее изъ двухъ отдѣльныхъ обширныхъ классовъ; училище это помѣщаетъ 220 дѣтей. Учительскій персоналъ состоитъ изъ учителя и учительницы.

Въ Болеславскихъ рудникахъ Сосновицкаго Общества имѣется 6 домовъ для рабочихъ, изъ нихъ 2 двухъэтажныя и 4 одноэтажныя. Квартиръ всѣхъ 57; всѣ платныя отъ 60 коп. до 1 рубля 50 коп. въ мѣсяцъ.

Рабочимъ отпускается каменный уголь, отъ 24 до 54 пудовъ въ каждые 3 мѣсяца за плату по 25 коп. за корецъ.

При рудникахъ имѣются 2 пожарныхъ насоса и пожарная команда изъ мѣстныхъ рабочихъ.

Для обученія дѣтей устроена школа съ двумя учительницами. Ученіе бесплатное; всѣхъ дѣтей въ школѣ 140.

Рудники предоставляютъ бесплатно помѣщеніе для дѣтскаго пріюта, содержимаго Обществомъ Попеченія о бѣдныхъ дѣтяхъ.

Въ нѣкоторыхъ крупныхъ каменоломняхъ и известковыхъ заводахъ, какъ напр. „Кацвальня“ и „Сѣдльце“, имѣются также помѣщенія для рабочихъ съ весьма малою платою; въ остальныхъ рабочіе являются на работу изъ ближайшихъ деревень.

Медицинская часть. Въ галмейныхъ рудникахъ Франко-Русскаго Общества имѣется амбулаторія съ 3-мя кроватями, пріемный покой и аптека. Медицинскій персоналъ состоитъ изъ постоянного врача, фельдшера и акушерки.

Нуждающіеся въ больничномъ леченіи рабочіе помѣщаются въ больницу завода „Гута Банкова“ въ Домбровѣ или отправляются въ городскую больницу въ г. Олькушѣ. Рабочіе и ихъ семейства пользуются леченіемъ и лѣкарствами бесплатно.

Въ Болеславскихъ рудникахъ Сосновицкаго Общества устроена амбулаторія съ 3-мя пріемными покоями и 3 кроватями и пріютъ первой помощи. Имѣется постоянный врачъ, фельдшеръ и акушерка. При необходимости больничнаго леченія больные отправляются въ больницу Сосновицкаго Общества въ Погони.

Въ остальныхъ предпріятіяхъ на каменоломняхъ и известковыхъ заводахъ и на желѣзныхъ и мѣдныхъ рудникахъ рабочіе пользуются также бесплатнымъ лѣченіемъ.

Вездѣ въ случаѣ надобности приглашаются врачи, а при болѣе значительныхъ предпріятіяхъ, какъ „Кадзельня“, „Вѣтржня“, „Сѣдльце“ и др., имѣются годовые врачи, являющіеся по первому требованію. Нуждающіеся въ больничномъ леченіи рабочіе отправляются въ Кѣлецкую городскую больницу, гдѣ суточная плата за леченіе и содержаніе повышена въ настоящее время до 1 рубля 50 копѣекъ.

Надзоръ за употребленіемъ взрывчатыхъ веществъ. Въ галмейныхъ рудникахъ Олькушкаго уѣзда употребляется исключительно динамитъ, привозимый изъ за границы; въ каменоломняхъ порохъ изъ Заверцевскаго завода, а въ мѣдномъ рудникѣ „Софія“ Б. Лацинскаго мѣдзянкитъ.

Приобрѣтеніе взрывчатыхъ веществъ видно изъ нижеслѣдующей таблицы:

НАИМЕНОВАНИЕ ПРЕДПРИЯТІЙ	ИЗЪ ЗА ГРАНИЦЫ				Изъ Заверцевскаго завода				
	Динамита		Пороху	Фителя круговъ	Капсю- лей штукъ	П о р о х у		Фителя круговъ	Капсю- лей
	пудовъ	фунтовъ				пудовъ	фунтовъ		
Галмейный рудникъ „Улисъ“ Франко-Русскаго Общества	570	—	—	6200	91000	—	—	—	—
Болеславскіе рудники Сосновицкаго Общества	400	—	—	5550	68500	—	—	—	—
Каменоломня „Кадзельня“	—	—	—	—	—	9	—	—	—
„Вѣтржня“	—	—	—	—	—	5	—	—	—
„Сѣдльце“	—	—	—	—	—	40	—	160	—
„Токарня“	—	—	—	—	—	—	15	—	—
„Соснувка“	—	—	—	—	—	—	24	—	—
„Чарновъ“	—	—	—	—	—	—	26	—	—
„Мурована-Воля“	—	—	—	—	—	—	19	—	—
	970	—	—	11750	159500	56	04	160	—

Расходъ взрывчатыхъ веществъ:

№ по поряд- ку	НАИМЕНОВАНИЕ ПРЕДПРИЯТІЙ	Динамитъ		Пороху		Фителей круговъ	Капсюлей штукъ	ПРИМЪЧАНІЕ
		пуд.	фун.	пуд.	фун.			
1	Галмейный рудникъ „Улисъ“ Франко-Русскаго Общества	588	22	—	—	8083	89960	
2	Болеславскіе рудники Сосновицкаго Общества	381	17	—	—	4907	67892	Кромѣ того выдано Обществу „Сатурнъ“ количество показанное въ № 8.
3	Развѣдки на галмейныхъ отводахъ Общества „Сатурнъ“	22	18	—	—	408	3900	Приобрѣтено отъ Сосновицкаго Общества.
			992	17	—	—		
4	Каменноугольная копъ „Дембова Гура“	—	—	1	12	40	—	
5	Мѣдный рудникъ „Софія“ въ деревнѣ Мѣдзянкѣ	мѣдзя 30	никита	—	—	100	1300	Вмѣсто динамита употребляется мѣдзянкитъ.
						13498	163052	
6	Каменоломня „Кадзельня“	—	—	9	—	—	—	
7	„Вѣтржня“	—	—	3	22	—	—	
8	„Сѣдльце“	—	—	41	6	154	—	
9	„Токарня“	—	—	—	15	—	—	
10	„Соснувка“	—	—	—	24	—	—	
11	„Чарновъ“	—	—	—	26	—	—	
12	„Мурована воля“	—	—	—	19	—	—	
				55	32			

Большихъ складовъ для храненія взрывчатыхъ веществъ два: Болеславскій Сосновицкаго Общества и на рудникѣ „Улисъ“ Франко-Русскаго Общества. Вместимость ихъ на 50 пудовъ. Сухедневскій складъ, снабжавшій мелкія предпріятія закрытъ. При каменоломняхъ болѣе крупныхъ, какъ: Кадзельня, Вѣтржня, Сѣдльце имѣются небольшіе склады съ громоотводами. Менѣе значительныя каменоломни хранящія не болѣе 5 фунтовъ пороху; какъ Чарновъ, Соснувка, Мурована-воля имѣютъ небольшія погребки. При всѣхъ складахъ имѣются сторожа.

Надзор за паровыми котлами. Свѣдѣнія о числѣ освидѣтельствованій и котельномъ сборѣ усматриваются изъ нижеприведенной вѣдомости:

НА ИМЕНОВАНИЕ ПРЕДПРИЯТИЙ	Общее число котловъ	Въ томъ числѣ иновъ установ- ленныхъ	Число освидѣтель- ствований		Котельнаго сбо- ра поступило		ПРИМЪЧАНІЕ
			наруж- ныхъ	внутрен- ныхъ	рублей	коп	
Галмейный рудникъ „Уанисъ“ Франко-Русскаго Общества	11	—	2	2	234	32	за 7 котловъ.
Болеславецкіе рудники съ обогатительной фабрикой Сосновицкаго Общества	7	—	4	3	325	54	за 7 котловъ.
Каменноугольная копь „Дембова-Гура“	2	1	—	—	50	56	за 2 котла.
Каменоломна „Сьдльце“ Гемпеля	2	1	1	1	10	10	
Буекія минеральныя воды	5	—	5	5	—	—	
	27	2	12	11	620	52	

Въ деревнѣ Поборовицы, Мѣховскаго уѣзда, гмины Ковала крестьянинъ Иванъ Соликъ былъ привлеченъ Окружнымъ Инженеромъ къ судебной отвѣтственности за несчастный случай съ двумя рабочими, изъ коихъ одна работница была вынута изъ подъ обвалившейся въ глинокопнѣ земли мертвою. Онъ обвиненъ за веденіе работъ подкопомъ. Окружный Судъ назначилъ разборъ этого дѣла на 24 марта 1910 года.

Въ Кѣлецкой губерніи вслѣдствіе неисполненія ст. ст. 715—716 Уст. Горн. и § 29 Инструкціи, утвержденной 1 мая 1892 года закрыты въ Кѣлецкомъ уѣздѣ 3 каменоломни известняка и 2 каменоломни песчаника, въ Мѣховскомъ уѣздѣ 8 каменоломень известняка и 22 глинокопни, въ Пинчовскомъ уѣздѣ 4 каменоломни гипса, въ Олькушскомъ уѣздѣ 2 каменоломни известняка.

ФАБРИЧНО-ЗАВОДСКАЯ ПРОМЫШЛЕННОСТЬ.

Въ 1909 году число заведеній подчиненныхъ надзору инспекціи осталось то-же, что и въ 1908 году, т. е. 80. Вновь подчинено надзору 4 заведенія, но за то закрылось тоже 4 заведенія. Изъ вновь подчиненныхъ наиболѣе крупнымъ является чугунолитейный заводъ „Красна“ съ 75 чел. рабочихъ, остальные 3 заведенія имѣютъ сравнительно мало рабочихъ, какъ напр. фабрика катушекъ въ Сухедневѣ (до 25 чел.), фабрика сапожныхъ подковъ въ Андреевѣ (до 20 чел.) и мукомольная мельница въ Моравицѣ (до 16 чел.). Закрылось въ 1909 г. 4 заведенія, изъ которыхъ 3 дѣйствовали часть 1909 г., именно лѣсопильные заводы Мошковскаго въ Венхадловѣ и Боренштайна въ Мниховѣ и гильзовая фабрика Тышко. Лѣсопильные заводы закрылись потому, что на мѣстахъ ихъ работы не было больше сырого матеріала, а гильзовая фабрика за отсутствіемъ заказовъ. Возобновило работу 2 заведенія, а именно: кирпичный заводъ Розенголца въ Бялогонѣ съ 12 чел. рабочихъ и лѣсопильня Морштына съ 2 рабочими.

Число рабочихъ по сравненіи съ 1908 г. увеличилось на 60 челов., такъ что къ концу 1909 г. состояло рабочихъ муж. и жен. пола 5111 чел. Изъ общаго числа рабочихъ было малолѣтнихъ об. пола 38 чел. и подростковъ 895 чел. Малолѣтніе рабочіе мужскаго пола работаютъ только въ Бялогонскомъ чугунолитейномъ заводѣ, въ качествѣ учениковъ и по большій части это дѣти рабочихъ завода. Число подростковъ увеличилось по сравненію съ 1908 г. на 100 чел., причѣмъ это увеличеніе падаетъ исключительно на дѣвочекъ; объясняется это тѣмъ, что въ нѣкоторыхъ фабрикахъ, какъ напр. посудная фабрика Акціонернаго Общества „Вестень“, крахмальные заводы, предпочитаютъ имѣть работницъ; въ общемъ количество работницъ увеличилось. Слѣдуетъ замѣтить, что въ нѣкоторыхъ отрасляхъ фабрично-заводской дѣятельности замѣчается постоянное стремленіе замѣнять рабочихъ муж. пола рабочими жен. пола, напр. при эмальрованіи посуды, при полировкѣ деревянныхъ издѣлій, при упаковкѣ нѣкоторыхъ продуктовъ, на пшечубажныхъ фабрикахъ при сортировкѣ, уаковкѣ и пр. женскій трудъ постепенно вытѣсняетъ трудъ мужчинъ, какъ болѣе низко оплачиваемый и болѣе аккуратный. Кромѣ того, женщины являются болѣе спокойнымъ и устойчивымъ элементомъ, что для фабрикантовъ имѣетъ большое значеніе, на случай возникновенія какихъ либо недоразумѣній.

Работа въ промышленныхъ заведеніяхъ въ теченіе года производилась регулярно, никакихъ волненій и забастовокъ не наблюдалось; наоборотъ нѣкоторыя фабрики за отсутствіемъ спроса на издѣлія принуждены были сократить рабочее время до 8 час. въ день, какъ напр. Сухедневскій чугунолитейный заводъ. Хотя въ промышленной жизни губерніи и наступило замѣтное успокоеніе, но нельзя сказать, чтобы интенсивность работы повысилась, наоборотъ, приходится констатировать, что нѣкоторыя отрасли промышленности, какъ напр. лѣсопильные заводы работаютъ далеко не съ блестящимъ результатомъ. Причину такого упада лѣсопильныхъ заводовъ слѣдуетъ приписать конкуренціи Полѣсья, откуда идетъ громадное количество лѣснаго матеріала по цѣнамъ, которыя для мѣстныхъ заводовъ являются очень низкими и конкуренціи съ заводами Полѣсья является невозможной. Замѣтное вліяніе оказываетъ на дѣятельность мѣстныхъ фабрикъ дѣйствующій желѣзнодорожный тарифъ, при чемъ возможны такіе случаи, когда отправка продуктовъ за границу изъ Волынской напр. губерніи обходится дешевле, чѣмъ изъ Кѣлецкой.

Благодаря такому отчасти подавленному состоянию фабрично-заводской промышленности Кълецкой губернии заработная плата рабочих ничуть не повысилась по сравнению с прошлым годом, а наоборот замѣчается постепенное понижение платы и по некоторымъ производствамъ расцѣнки сдѣльной платы понизились до уровня бывшего до 1905 г., не смотря на то, что дороговизна продуктовъ съ каждымъ годомъ повышается и если сравнить стоимость жизни до 1905 года и въ настоящее время, то окажется, что стоимость некоторыхъ необходимыхъ продуктовъ повысилась до 50%. Чтобы удержать положение некоторыхъ отраслей промышленности образуютъ синдикаты; изъ такихъ синдикатовъ въ Кълецкой губернии извѣстенъ синдикатъ цементныхъ заводовъ, въ который вошли 2 цементныхъ завода Кълецкой губернии. Съ образованіемъ синдиката стоимость продукта повысилась, но какого либо замѣтнаго вліянія на заработную плату рабочихъ синдикатъ не оказалъ и эта плата осталась на томъ же уровнѣ, какъ и до образованія синдиката.

Жалобъ рабочихъ на завѣдующихъ въ 1909 г. поступило къ фабричному инспектору 27. Наибольшее количество жалобъ предъявлено на увольненіе отъ работъ безъ предупрежденія, на неправильные штрафы и отчасти на невыдачу и задержаніе заработка. На половину жалобы на увольненіе безъ предупрежденія оставлены безъ удовлетворенія, какъ ни на чемъ не основанные, или же увольненіе вызвано было поведеніемъ самого рабочаго, не вполне отдающаго себѣ отчетъ, что можно дѣлать, а чего нельзя. Остальные жалобы и просьбы рабочихъ по большей части были основаны на нарушеніяхъ закона или непониманіи его завѣдующими и въ большинствѣ случаевъ жалобы эти были удовлетворены. По сравненіи съ прошлымъ годомъ число жалобъ упало; это показываетъ, что завѣдующіе и владельцы промышленныхъ заведеній послѣ памятныхъ 1905—6 г.г. достаточно урегулировали какъ составъ своихъ рабочихъ, такъ и отношенія съ ними. Въ завѣдующіе заявляютъ, что въ настоящее время наступило въ средѣ рабочихъ полное успокоеніе и что работа идетъ вполне нормально.

Просьбъ рабочихъ вообще бываетъ очень мало, если не считать просьбъ о вознагражденіи за увѣчья. Въ текущемъ году обратила на себя вниманіе одна просьба отъ 113 рабочихъ объ учрежденіи при фабрикѣ кассы взаимопомощи на случай болѣзни. На встрѣчу желанію рабочихъ идетъ фабрикантъ, который обязывается платить въ кассу столько же, сколько и рабочіе. Предполагается, что изъ этой кассы рабочіе будутъ получать за все время болѣзни $\frac{1}{2}$ своего заработка, кромѣ того будутъ получать лекарства и врачебную помощь для заболѣвшихъ членовъ семей рабочихъ.

Просьбы рабочихъ о вознагражденіи за увѣчья обращаютъ на себя вниманіе съ одной стороны, а именно: громадное большинство просителей желаютъ получить вознагражденіе въ видѣ единовременнаго пособія; если сумма эта незначительна, то большинство фабрикантовъ удовлетворяетъ требованія рабочихъ; при сколько нибудь значительной суммѣ фабриканты предпочитаютъ выплачивать пенсіи, а рабочіе въ большинствѣ случаевъ требуютъ единовременнаго вознагражденія, въ результатъ чего получается судебный процессъ, затягивающійся иногда на нѣсколько лѣтъ.

Продолжительность рабочаго дня осталась въ общемъ на томъ же уровнѣ, какъ и въ прошломъ году. По большей части рабочій день былъ продолжительностью въ 10—10 $\frac{1}{2}$ час. На мелкихъ заводахъ, какъ напр. лѣсопильныхъ, рабочій день лѣтомъ былъ въ 11 $\frac{1}{2}$ час., а зимой 9—8 час. Въ общемъ продолжительность рабочаго дня въ 10—10 $\frac{1}{2}$ час. приходится считать нормою. Сверхурочныхъ работъ, какъ обычнаго порядка при производствѣ работъ въ губерніи не наблюдалось. Сверхурочныя работы бываютъ больше всего въ пилебумажныхъ фабрикахъ, гдѣ въ праздничныя и воскресныя остановки, производится необходимый ремонтъ машинъ и станковъ. Отчасти сверхурочныя работы бываютъ въ пивоваренномъ заводѣ, особенно лѣтомъ, по разлилкѣ пива утромъ въ праздничные дни.

Наиболѣе вредными производствами для здоровья рабочихъ слѣдуетъ признать цементное и суперфосфатное, гдѣ, благодаря отсутствію рациональной вентиляціи выдѣляется въ рабочихъ помѣщеніяхъ масса пыли и вредныхъ газовъ; также вредна работа, въ смыслѣ зараженія на пилебумажныхъ фабрикахъ при сортировкѣ грязнаго трапья. Частыя простудныя заболѣванія рабочихъ, благодаря высокой температурѣ въ рабочихъ помѣщеніяхъ наблюдаются въ чугунолитейныхъ, крахмальныхъ и свекло-сахарныхъ заводахъ.

Число несчастныхъ случаевъ въ 1909 году было 69 т. е. уменьшилось по сравненіи съ 1908 г. на 28%. Это значительное уменьшеніе слѣдуетъ приписать съ одной стороны принятымъ владельцами фабрикъ мѣрамъ къ возможному устраненію поводовъ къ несчастнымъ случаямъ, съ другой стороны болѣе сознательному отношенію самихъ рабочихъ къ работамъ при опасныхъ механизмахъ. Въ отчетномъ году было 2 смертныхъ несчастныхъ случая; одинъ изъ нихъ на лѣсопильномъ заводѣ, произошелъ благодаря отсутствію огражденія круглой пилы, а другой на проволоочномъ заводѣ произошелъ благодаря паденію рабочаго съ кругомъ проволоки, которымъ его придавило на смерть.

Дѣятельность Губернскаго Присутствія по фабричнымъ и горнозаводскимъ дѣламъ выразилась въ 2-хъ засѣданіяхъ, въ которыхъ было разсмотрѣно 24 дѣла.

РОДЬ ФАБРИК И ЗАВОДОВ

I. Общественные услуги, промышленные предприятия:

Клеветинский 2 22000 11
 Миллеравинское 1 1650
 Сельское 1 1000
 Стуконское 1 1000

II. Общественные предприятия:

Пивоваренное 3 90300 35
 Складовое 1 85000 7
 Прокладывание 1 6000 2
 Лесоводное 1 87400 105
 Коробочное 1 1100 2
 Печенбумажное и бумажное 3 300
 Клеветинский и пороческих изделий 1 600
 Красильное 1 1050
 Мехобумажное 1 1100
 Нефтебенное 1 27200 18
 Австрийское текстильное предприятие 3 70100 20
 Печенбумажное текстильное предприятие 49 23800 108
 Общественные водопроводы 31 32000 34
 Электрические 34 32000 34
 Водоканализационные 6 55200 42
 Водоканализационные 1 60000 120
 Канализационные 1 1600 6

III. Общественные предприятия:

Секаторские 2 20774 65
 Морозильные 2 2000 4
 Нефтебенные 1 64000 60
 Клеветинские 1 8000 19
 Земельно-лесоводные 1 22000 300
 Земельно-лесоводные 1 2000 2
 Серные 1 60000 700
 Металлургические и химические 4 800 4
 Клеветинские 1 4000 9
 Для глины и жемчужной руды не дано
 Копи руды не дано
 Нефтебенные не дано
 Нефтебенные заводские 1 1100 8
 Нефтебенные заводские 1 1100 8
 Газовые 1 1100 8
 Фарфоровые 1 900 1
 Обработка кирпича и глины 1 900 1
 Обработка кирпича, извешивание, погрузка 4800 42
 Складовые 1 1000 1
 Канализационные 1 1000 1

IV. Семейные предприятия:

Фабрика суперфосфата 1 55000 70
 Машиностроительная 1 1000 1
 Нефтебенная гонимая 2 6000 19
 Углекислотная станция 1 1000 1
 Керосиновая 1 1000 1
 Лесоводная 1 1000 1
 Углекислотная 1 1000 1
 Оздоровительная 1 1000 1

Итого 20144819366 0 2300 1431382934 20381 6122800424 224 1024640 42 4 20000 8

Всех предприятий в губернии фабрик и заводов в отчетном году было 796 и сумма их промышленной деятельности вывилась 9232539 рублей, работаю на этих фабриках—7666 человек.

В г. Клеветинском фабричная и заводская промышленность по своей незначительности имеет пока малое влияние на народное хозяйство провинции не имеет большого сбыта и идет на нужды местного населения, за исключением фабрик «Юриандт»-це-ре и «Индустриаль», принадлежащих на мраморной фабрике и шпонавальных заводах, которые имеют более широкое распространение своих изделий. В Клеветинском уезде—промышленность еще не имеет важного значения в народном хозяйстве и судящие лишь подспорье для земледельцев. В Андреевском уезде для народного хозяйства важными являются текстильные предприятия, способствующие обработке земли, и текстильные фабрики земледельческих орудий, способствующие обработке земли, что объясняется отсутствием желательных дорог и воды для народного хозяйства значении никакого не имеет. Напротив, в Михолевском уезде фабрично-заводская промышлен-

Михолевский уезд	г. Омукунь		Озюкский уезд		г. Печавок		г. Давошское		Печенбумажный уезд		г. Жемчужинский		Стонский уезд	
	Число фабр. и заводов	Сумма произ-водства	Число фабр. и заводов	Сумма произ-водства	Число фабр. и заводов	Сумма произ-водства	Число фабр. и заводов	Сумма произ-водства	Число фабр. и заводов	Сумма произ-водства	Число фабр. и заводов	Сумма произ-водства	Число фабр. и заводов	Сумма произ-водства
1	1	1	1	1	1	1	1	1	1	1	1	1	1	1
2	2	2	2	2	2	2	2	2	2	2	2	2	2	2
3	3	3	3	3	3	3	3	3	3	3	3	3	3	3
4	4	4	4	4	4	4	4	4	4	4	4	4	4	4
5	5	5	5	5	5	5	5	5	5	5	5	5	5	5
6	6	6	6	6	6	6	6	6	6	6	6	6	6	6
7	7	7	7	7	7	7	7	7	7	7	7	7	7	7
8	8	8	8	8	8	8	8	8	8	8	8	8	8	8
9	9	9	9	9	9	9	9	9	9	9	9	9	9	9
10	10	10	10	10	10	10	10	10	10	10	10	10	10	10
11	11	11	11	11	11	11	11	11	11	11	11	11	11	11
12	12	12	12	12	12	12	12	12	12	12	12	12	12	12
13	13	13	13	13	13	13	13	13	13	13	13	13	13	13
14	14	14	14	14	14	14	14	14	14	14	14	14	14	14
15	15	15	15	15	15	15	15	15	15	15	15	15	15	15
16	16	16	16	16	16	16	16	16	16	16	16	16	16	16
17	17	17	17	17	17	17	17	17	17	17	17	17	17	17
18	18	18	18	18	18	18	18	18	18	18	18	18	18	18
19	19	19	19	19	19	19	19	19	19	19	19	19	19	19
20	20	20	20	20	20	20	20	20	20	20	20	20	20	20
21	21	21	21	21	21	21	21	21	21	21	21	21	21	21
22	22	22	22	22	22	22	22	22	22	22	22	22	22	22
23	23	23	23	23	23	23	23	23	23	23	23	23	23	23
24	24	24	24	24	24	24	24	24	24	24	24	24	24	24
25	25	25	25	25	25	25	25	25	25	25	25	25	25	25
26	26	26	26	26	26	26	26	26	26	26	26	26	26	26
27	27	27	27	27	27	27	27	27	27	27	27	27	27	27
28	28	28	28	28	28	28	28	28	28	28	28	28	28	28
29	29	29	29	29	29	29	29	29	29	29	29	29	29	29
30	30	30	30	30	30	30	30	30	30	30	30	30	30	30
31	31	31	31	31	31	31	31	31	31	31	31	31	31	31
32	32	32	32	32	32	32	32	32	32	32	32	32	32	32
33	33	33	33	33	33	33	33	33	33	33	33	33	33	33
34	34	34	34	34	34	34	34	34	34	34	34	34	34	34
35	35	35	35	35	35	35	35	35	35	35	35	35	35	35
36	36	36	36	36	36	36	36	36	36	36	36	36	36	36
37	37	37	37	37	37	37	37	37	37	37	37	37	37	37
38	38	38	38	38	38	38	38	38	38	38	38	38	38	38
39	39	39	39	39	39	39	39	39	39	39	39	39	39	39
40	40	40	40	40	40	40	40	40	40	40	40	40	40	40
41	41	41	41	41	41	41	41	41	41	41	41	41	41	41
42	42	42	42	42	42	42	42	42	42	42	42	42	42	42
43	43	43	43	43	43	43	43	43	43	43	43	43	43	43
44	44	44	44	44	44	44	44	44	44	44	44	44	44	44
45	45	45	45	45	45	45	45	45	45	45	45	45	45	45
46	46	46	46	46	46	46	46	46	46	46	46	46	46	46
47	47	47	47	47	47	47	47	47	47	47	47	47	47	47
48	48	48	48	48	48	48	48	48	48	48	48	48	48	48
49	49	49	49	49	49	49	49	49	49	49	49	49	49	49
50	50	50	50	50	50	50	50	50	50	50	50	50	50	50
51	51	51	51	51	51	51	51	51	51	51	51	51	51	51
52	52	52	52	52	52	52	52	52	52	52	52	52	52	52
53	53	53	53	53	53	53	53	53	53	53	53	53	53	53
54	54	54	54	54	54	54	54	54	54	54	54	54	54	54
55	55	55	55	55	55	55	55	55	55	55	55	55	55	55
56	56	56	56	56	56	56	56	56	56	56	56	56	56	56
57	57	57	57	57	57	57	57	57	57	57	57	57	57	57
58	58	58	58	58	58	58	58	58	58	58	58	58	58	58
59	59	59	59	59	59	59	59	59	59	59	59	59	59	59
60	60	60	60	60	60	60	60	60	60	60	60	60	60	60
61	61	61	61	61	61	61	61	61	61	61	61	61	61	61
62	62	62	62	62	62	62	62	62	62	62	62	62	62	62
63	63	63	63	63	63	63	63	63	63	63	63	63	63	63
64	64	64	64	64	64	64	64	64	64	64	64	64	64	64
65	65	65	65	65	65	65	65	65	65	65	65	65	65	65
66	66	66	66	66	66	66	66	66	66	66	66	66	66	66
67	67	67	67	67	67	67	67	67	67	67	67	67	67	67
68	68	68	68	68	68	68	68	68	68	68	68	68	68	68
69	69	69	69	69	69	69	69	69	69	69	69	69	69	69
70	70	70	70	70	70	70	70	70	70	70	70	70	70	70

ность увеличивается и, находясь в тесной связи с земледельцами, способствует развитию хозяйства, улучшению полевой культуры, дает сбыт продуктам земледельцев, влияет на улучшение благосостояния земледельцев, а немалую часть работает. Омукуньский уезд принадлежит к числу горно-заводских. Зендольская гонимая и жемчужной руды, работы на печенбумажных и цементных фабриках, на пороховом заводе дают народу довольно хорошие заработки. Скудность почвы в сельско-хозяйственном отношении не обезбуживает населения, заставляет его приспосабливаться к работам на фабриках и заводах. Из выходящих в Печенбумажный уезд фабрик и заводов в народном хозяйстве имеют значение секаторский и пивоваренный заводы, которые требуют предоставления населения заработком, поддерживают развитие их хозяйств водноземельных и продуктов. В Стонском уезде промышленность эта вообще не имеет значения для народного хозяйства и доставляет занятие сравнительно небольшому числу рабочих.

ТАМОЖЕННЫЯ ЗАСТАВЫ:

	ВЫВОЗЪ	ПРИВОЗЪ
Опатовецкая	44980 р. — к.	25054 р. 85 к.
Ратаевская	260463 р. — к.	33488 р. — к.
Сърославцкая	131259 р. — к.	23606 р. 15 к.
Щицкая	62707 р. — к.	12755 р. — к.
Несуловицкій переходный пунктъ	6588 р. — к.	2905 р. — к.
Всего	1622503 р. — к.	464939 р. — к.

Въ общемъ, вывозъ превысилъ привозъ на 1157564 руб.

Главнѣйшими предметами вывоза были: хлѣбъ въ зернѣ, картофель, кожи, семена свекловицы, сурьбицы, мака, льна и кормовыхъ травъ, выжимки рапса, лошади, яйца, огородныя овощи, грибы, домашняя птица, коровье масло, сыръ и молоко, мука, отруби, рыба, шкуры, рогъ, волосъ, перо и пухъ, а привоза: каменный уголь, коксъ, жирная известь, свѣжѣ фрукты, минеральныя воды, виноградныя вина, кораллы, шерсть, посуда, черепица, кирпичъ, жернова, сельско-хозяйственныя машины.

Дѣятельность губернскаго по промысловому налогу присутствія. Въ отчетномъ году поступило 119 жалобъ на рѣшенія Кѣледкой казенной палаты о нарушеніи положенія о государственномъ промысловомъ налогѣ и оставалось отъ прошлаго года нерѣшенными 24 дѣла, а всего подлежало разсмотрѣнію 143 дѣла.

Изъ нихъ въ 1909 году разрѣшено 127 жалобъ и осталось неразрѣшенныхъ 16. При чемъ изъ состоявшихся по этимъ дѣламъ постановленій губернскаго присутствія, 4 постановленія было обжаловано въ Сенатъ.

Вѣдомость о поступленіи основнаго промысловаго налога за проданныя промысловыя свидѣтельства и билеты на право производства въ 1909 году торговли и промысловъ.

№ № по порядку	У ъ з д ы	Число промысловыхъ свидѣтельствъ для торговыхъ предпріятій и личнахъ промысловыхъ занятій	П О С Т У П Л Е Н І Я									
			Сумма промысловаго налога	Сумма всѣхъ прибавочныхъ въ казенную сборовъ (квартарнаго и нагминнаго суда)		Сумма допос. пром. налога (раскладоч. и промен. сборовъ) съ предпріятій не обвнанныхъ по бичному отчету.		Сумма тополнит. промысловаго налога съ предпріятій обвнанныхъ публичной отчетности		Всего сборовъ съ документовъ и по. взысканій		
			Р	У	Б	Л	И	К	О	П	Ь	И
1	Кѣледскій	1691	29275	50	5849	10	21764	68	5647	38	62536	56
2	Андреевскій	649	6176	—	1235	20	5317	50	—	—	12728	70
3	Влоцковскій	594	5368	—	1073	60	5765	63	—	—	12207	23
4	Мѣховскій	910	13692	—	2738	40	8136	80	—	—	24567	20
5	Олькунскій	1156	15084	50	3016	90	11672	17	—	—	29773	57
6	Панчовскій	894	10527	—	2105	40	6422	40	1000	—	20054	80
7	Стопницскій	1010	8690	—	1738	—	5159	36	—	—	15587	36
Итого		6904	88813	—	17756	60	64238	54	6647	28	177455	42

Вѣдомость о случаяхъ нарушенія положенія о государственномъ промысловомъ налогѣ за 1909 годъ.

Число нарушеній	Въ томъ числѣ произведенныхъ		Постановлено рѣшеній		Сумма взысканій сверхъ обязательныхъ пошлинъ и сборовъ			Случаи по которымъ нарушители подвергнуты уголовному преслѣдованію		
	Евреями	Прочими	Всего	Въ томъ числѣ		Общая сумма (штрафа)	Размѣръ взысканій		Число случаевъ	Число лицъ
				По коимъ наложены взысканія	Оправданныхъ		Высшій	Низшій		
545	402	143	545	542	3	3367 руб.	45 руб.	50 коп.	—	—

Ремесла и кустарная промышленность мало развита. Въ отчетномъ году въ губерніи насчитывалось ремесленниковъ 15352, которые въ цеховомъ отношеніи распредѣлялись по уѣздамъ согласно прилагаемой при семъ вѣдомости.

О числѣ ремесленниковъ въ губерніи за 1909 годъ.

	Городъ		Кѣлецкій		Андреевскій		Влоцковскій		Мѣховскій		Ольковскій		Пинчовскій		Стопницкій	
	Кѣльцы		Кѣлецкій		Андреевскій		Влоцковскій		Мѣховскій		Ольковскій		Пинчовскій		Стопницкій	
	Мастер.	Ученик.	Мастер.	Ученик.	Мастер.	Ученик.	Мастер.	Ученик.	Мастер.	Ученик.	Мастер.	Ученик.	Мастер.	Ученик.	Мастер.	Ученик.
Кровельщиковъ	—	—	21	1	2	—	7	2	5	—	7	2	22	3	3	—
Масляниковъ	—	—	6	—	—	—	3	—	—	—	1	—	13	4	1	—
Рѣвчиковъ	2	—	18	—	—	—	—	4	2	65	32	10	—	15	8	27
Коранниковъ	—	—	100	—	—	—	—	—	—	—	—	6	6	4	—	1
Столяровъ	12	16	100	16	79	40	127	35	175	41	154	69	130	13	121	6
Плотниковъ	3	—	152	6	50	—	97	7	165	5	152	46	165	110	196	13
Сапожниковъ	90	47	10	—	360	100	453	116	340	67	475	288	394	25	382	9
Каменьщиковъ	8	—	287	34	80	15	131	14	210	20	151	24	300	25	192	4
Жестяниковъ	5	—	16	4	10	6	4	—	20	—	23	2	15	2	27	—
Мясниковъ	17	19	57	—	46	8	85	—	405	—	139	12	34	10	55	—
Шорниковъ	2	—	20	7	15	4	22	8	45	5	37	2	17	5	24	—
Кузнецовъ	10	7	170	24	143	34	145	54	230	27	188	45	225	20	149	8
Колесниковъ	2	2	58	5	70	8	52	11	65	12	63	1	30	2	67	1
Ваточниковъ	—	—	—	—	2	—	—	—	—	—	2	—	3	—	10	—
Канатчиковъ и веревочниковъ	3	3	3	—	4	1	6	—	7	5	16	4	2	—	—	—
Пекарей и хлѣбопековъ	9	11	64	—	34	15	54	6	56	20	36	28	25	9	44	2
Щеточниковъ	—	—	55	6	100	—	96	18	88	13	100	30	22	4	49	31
Музыкантовъ	—	—	26	2	10	2	5	—	20	—	20	—	13	2	33	—
Печниковъ	3	3	26	2	10	—	2	—	10	—	8	2	17	3	19	—
Кирпичниковъ	3	—	45	1	24	—	—	—	23	—	—	—	15	70	106	7
Портныхъ	20	12	209	92	90	45	121	56	118	47	165	46	215	70	106	7
Шапочниковъ и шляпочниковъ	5	7	87	24	10	—	9	—	15	5	18	7	8	2	11	—
Часовщиковъ	8	4	—	—	8	—	8	—	7	—	6	1	8	1	6	—
Золотыхъ дѣлъ мастеровъ и ювелировъ	3	3	3	—	1	—	1	—	3	—	5	1	1	—	4	—
Сукончиковъ	—	—	1	—	—	—	—	—	12	5	3	—	—	—	—	—
Переплетчиковъ	4	3	1	—	8	2	8	—	8	2	8	—	5	1	6	—
Маляровъ и красильщиковъ	5	3	5	1	6	—	10	1	5	—	12	10	4	1	10	—
Кожевниковъ	1	—	—	1	2	—	17	16	—	—	7	—	7	—	—	—
Оружейниковъ	—	—	11	6	—	—	—	—	—	—	2	—	—	—	—	—
Токарей	1	—	—	—	5	—	4	1	—	—	6	—	7	1	7	—
Бондарей	2	1	27	4	22	—	51	4	44	9	80	13	28	7	25	—
Стекольщиковъ	5	—	29	1	14	—	11	1	25	6	18	—	7	1	39	—
Горшечниковъ	—	—	2	2	30	6	14	—	15	5	31	—	—	—	12	—
Ткачей	—	—	—	—	3	2	4	—	6	2	9	—	13	2	16	—
Мельниковъ	2	—	105	2	62	—	72	15	77	6	59	—	23	—	62	1
Трубочистовъ	3	3	18	—	5	2	9	—	1	22	8	20	—	2	12	1
Гончаровъ	—	—	6	4	5	—	2	—	14	—	4	—	5	1	1	—
Шубниковъ	—	—	3	—	—	—	—	—	—	—	—	—	—	—	—	—
Слесарей	10	14	7	3	10	5	10	2	27	5	58	5	31	8	16	—
Мѣдниковъ	—	—	38	3	1	—	2	—	1	—	2	—	8	2	—	—
Котларовъ	—	—	—	—	—	—	—	—	—	—	4	—	—	—	—	—
Лѣсопильщиковъ	—	—	—	—	—	—	—	—	—	—	—	—	—	—	—	—
Каменотесовъ	—	—	—	—	—	—	—	—	—	—	—	—	—	—	—	—
Шляпочницъ	—	—	—	—	—	—	—	—	—	—	—	—	—	2	—	—
Завройчиковъ	—	—	—	—	—	—	—	—	—	—	—	—	—	—	—	—
Итого	238	158	1660	249	1311	295	1656	370	2333	347	2107	644	1824	343	1734	83

Всего ремесленниковъ въ губерніи 15352 человѣка.

ДВИЖЕНІЕ НАСЕЛЕНІЯ.

Въ Кѣлецкой губерніи къ 1-му января 1909 года жителей, записанныхъ въ книги постоянного и непостояннаго населенія, числилось 1.114.520 душъ обоюго пола, изъ коихъ мужчинъ 556.438, женщинъ 558.082.

Изъ этого числа: жителей, записанныхъ въ книгахъ постоянного населенія числилось 1.021.923 души обоюго пола, изъ коихъ 508.166 мужчинъ и 513.757 женщинъ и непостояннаго 92.597 обоюго пола, въ томъ числѣ мужчинъ 48.272 и женщинъ 44.325.

По таблицадамъ, доставленнымъ лицами, ведущими акты гражданскаго состоянія, въ отчетномъ 1909 году родилось 33.461 душа обоюго пола, въ томъ числѣ мальчиковъ 17.289 и дѣвочекъ 16.172.

Въ общемъ числѣ родившихся было:

		МУЖИНЫ	ЖЕНЩИНЫ
постоянныхъ	въ городахъ	559	503
	въ уѣздахъ	13359	12518
		<hr/> 13918	<hr/> 13031
непостоянныхъ	въ городахъ	707	588
	въ уѣздахъ	2664	2563
		<hr/> 3371	<hr/> 3151

Число родившихся особо по городамъ и особо по уѣздамъ распределяется такъ:

ГОРОДА:	ЗАКОННОРОЖДЕННЫХЪ			ВНѢБРАЧНЫХЪ			Всего родившихся
	МУЖЧИНЪ	ЖЕНЩИНЪ	ОБ. ПОЛА	МУЖЧИНЪ	ЖЕНЩИНЪ	ОБ. ПОЛА	
Кѣльцы	642	536	1178	20	21	41	1219
Мѣховъ	62	38	100	—	—	—	100
Олькушъ	75	63	138	7	4	11	149
Пинчовъ	62	71	133	3	1	4	137
Дзядошице	107	96	203	2	2	4	207
Хенцины	142	139	281	3	4	7	288
Хмѣльникъ	138	115	253	3	1	4	257
Всего по городамъ	1228	1058	2286	38	33	71	2357
УѢЗДЫ:							
Андреевскій	1841	1776	3617	17	31	48	3665
Влощовскій	1767	1524	3291	24	21	45	3336
Кѣлецкій	2641	2441	5082	51	54	105	5187
Мѣховскій	2643	2512	5155	39	36	75	5230
Олькушскій	2516	2438	4954	30	42	72	5026
Пинчовскій	1994	1904	3898	34	31	65	3963
Стопницкій	2392	2237	4629	34	34	68	4697
Всего по уѣздамъ	15794	14832	30626	229	249	478	31104
ИТОГО по губерніи	17022	15890	32912	267	282	549	33461

Умершіе. Въ теченіе отчетнаго года умерло 19976 душъ, изъ нихъ мужчинъ 9656 и женщинъ 10320.

Число умершихъ сравнительно съ минувшимъ годомъ увеличилось на 2183.

Естественный приростъ населенія. Перевѣсъ числа родившихся надъ умершими составилъ 13485 человекъ, изъ коихъ мужчинъ 7633, женщинъ 5852.

Прибыль эта по городамъ и уѣздамъ распределяется слѣдующимъ образомъ:

ГОРОДА:	МУЖЧИНЪ	ЖЕНЩИНЪ	ОБ. ПОЛА
Кѣльцы	219	185	404
Мѣховъ	18	6	24
Олькушъ	4	25	29
Пинчовъ	убыло 8	14	6
Дзядошице	55	40	95
Хенцины	81	103	184
Хмѣльникъ	69	37	106
Итого по городамъ	приб. 446	уб. 8	410
	446—8=438		848
УѢЗДЫ:			
Андреевскій	826	818	1644
Влощовскій	927	737	1664
Кѣлецкій	1183	57	1240
Мѣховскій	1274	1120	2394
Олькушскій	1219	1178	2397
Пинчовскій	815	772	1587
Стопницкій	951	760	1711
Итого по уѣздамъ	7195	5442	12637
Всего по губерніи	7633	5852	13485

Распределеніе родившихся по вѣроисповѣданіямъ:

ВѢРОИСПОВѢДНЫЯ ГРУППЫ:	Р О Д И Л О С Ъ					
	ЗАКОННОРОЖДЕННЫХЪ			ВНѢБРАЧНЫХЪ		
	МУЖЧИНЪ	ЖЕНЩИНЪ	ОВОГО ПОЛА	МУЖЧИНЪ	ЖЕНЩИНЪ	ОВОГО ПОЛА
Православныхъ	53	43	97	1	1	2
Католиковъ	15517	14662	30179	251	275	526
Протестантовъ	39	33	72	2	—	2
Евреевъ	1413	1152	2565	13	6	19
Итого	17022	15890	32912	267	282	549

Распределеніе умершихъ по вѣроисповѣданіямъ:

	МУЖЧИНЪ	ЖЕНЩИНЪ	ОБ. ПОЛА
Православныхъ	34	14	48
Католиковъ	9043	9795	18838
Протестантовъ	26	24	50
Евреевъ	554	486	1040
Итого	9657	10319	19976

Брановъ въ отчетномъ году было заключено 6843.

Число браковъ въ сравненіи съ минувшимъ годомъ уменьшилось на 112.

По вѣроисповѣданіямъ браки распредѣлялись:

Православныхъ	19
Католиковъ	6180
Протестантовъ	15
Евреевъ	629
И т о г о	6843

Къ 1 января 1910 года въ Кѣлецкой губерніи числилось населенія:

Постояннаго:	1035393 души	
	мужчинъ 514851,	женщинъ 520542
Непостояннаго:	94002 души	
	мужчинъ 48899,	женщинъ 45103

Такимъ образомъ общее число населенія, какъ постояннаго, такъ и непостояннаго, составляло:

В с е г о	1129395 душъ	
	мужчинъ 563750,	женщинъ 565645.

Распредѣленіе постояннаго и непостояннаго населенія, внесеннаго въ списки, по городамъ и уѣздамъ представляется такимъ образомъ:

ГОРОДА:	ПОСТОЯННАГО			НЕПОСТОЯННАГО			ВСЕГО
	МУЖЧИНЪ	ЖЕНЩИНЪ	ОБОВОГО ПОЛА	МУЖЧИНЪ	ЖЕНЩИНЪ	ОБОВОГО ПОЛА	
Кѣльцы	8867	10079	18946	6539	6896	13435	32381
Мѣховъ	1480	1609	3089	490	441	931	4030
Олькушъ	2432	2549	4981	1059	912	1971	6952
Пинчовъ	4697	4768	9465	1195	1492	2687	12152
Дзяслошице	3448	3316	6764	493	431	924	7688
Хенцины	5172	5123	10295	264	298	562	10857
Хмѣльницъ	4976	5061	10037	169	313	482	10519
Итого по городамъ	31072	32505	63577	10209	10783	20992	84569
У ѢЗДЪ:							
Андреевскій	49383	50479	99862	6293	5404	11697	111559
Влоцковскій	53204	53177	106381	4783	4388	9171	115552
Кѣлецкій	75713	76685	152398	3960	3378	7338	159736
Мѣховскій	76615	76799	153414	8282	8171	16453	169867
Олькушскій	79368	80172	159540	5867	4012	9879	169419
Пинчовскій	65312	67031	132343	5501	5274	10775	143118
Стопницкій	84184	83694	167878	4004	3693	7697	175575
Итого по уѣздамъ	483779	488037	971816	38690	34320	73010	1044826
Всего по губерніи	514851	520542	1035393	48899	45103	94002	1129395

По вѣроисповѣданіямъ:

ГОРОДА:	П О С Т О Я Н Н А Г О									
	Православныхъ		Католиковъ		Протестантовъ		Евреевъ		Другихъ исповѣд.	
	МУЖЧИНЪ	ЖЕНЩИНЪ	МУЖЧИНЪ	ЖЕНЩИНЪ	МУЖЧИНЪ	ЖЕНЩИНЪ	МУЖЧИНЪ	ЖЕНЩИНЪ	МУЖЧИНЪ	ЖЕНЩИНЪ
Кѣльцы	203	202	5777	7131	98	89	2789	2657	—	—
Мѣховъ	1	3	989	963	—	—	490	643	—	—
Олькушъ	39	37	965	1046	2	1	1426	1465	—	—
Пинчовъ	50	60	1630	1680	20	20	2997	3008	—	—
Дзяслошице	—	2	512	506	2	2	2934	2806	—	—
Хенцины	7	11	1920	1929	1	—	3244	3183	—	—
Хмѣльницъ	8	13	870	952	—	—	4098	4096	—	—
Итого по городамъ	308	328	12663	14207	123	112	17978	17858	—	—
У ѢЗДЪ:										
Андреевскій	30	40	44720	46120	7	3	4626	4316	—	—
Влоцковскій	67	66	46673	46613	463	474	6001	6024	—	—
Кѣлецкій	72	79	69734	70781	510	508	5397	5317	—	—
Мѣховскій	78	97	72611	72979	5	5	3918	3715	3	3
Олькушскій	39	53	72213	72745	39	50	7077	7324	—	—
Пинчовскій	57	24	62182	63875	8	4	3065	3128	—	—
Стопницкій	39	33	74088	73957	324	322	9733	9382	—	—
Итого по уѣздамъ	382	392	442221	447070	1356	1366	39817	39206	3	3
Всего по губерніи	690	720	454884	461277	1479	1478	57795	57064	3	3

ГОРОДА:	Н Е П О С Т О Я Н Н А Г О									
	Православныхъ		Католиковъ		Протестантовъ		Евреевъ		Другихъ исповѣданій	
	мужчинъ	женщинъ	мужчинъ	женщинъ	мужчинъ	женщинъ	мужчинъ	женщинъ	мужчинъ	женщинъ
Кѣльцы	478	530	2980	2998	40	39	3034	3324	7	5
Мѣховъ	89	77	219	136	—	—	182	228	—	—
Олькуншъ	55	43	537	496	21	11	446	362	—	—
Пичовъ	40	45	350	550	10	14	795	883	—	—
Дзяслоице	5	7	93	90	—	—	390	384	—	—
Хенцины	11	14	63	67	—	—	190	217	—	—
Хмѣльникъ	—	—	76	180	—	—	93	133	—	—
Итого по городамъ	678	716	4323	4517	71	64	5130	5481	7	5
УѢЗДЫ:										
Андреевскій	99	82	5045	4202	3	2	1146	1118	—	—
Влоцковскій	126	98	3833	3539	74	82	760	669	—	—
Кѣлецкій	107	76	3225	2648	24	27	604	627	—	—
Мѣховскій	142	157	7120	7044	26	31	994	939	—	—
Олькуншскій	134	108	4688	2909	45	47	1000	948	—	—
Пичовскій	40	44	4774	4540	3	1	684	689	—	—
Стопницкій	76	78	3220	2955	10	12	697	648	1	—
Итого по уѣздамъ	724	643	31905	27837	185	202	5875	5638	1	—
Всего по губерніи	1402	1359	36228	32354	256	266	11005	11119	8	5

П о с о с л о в і я м ъ :

ГОРОДА:	Н Е П О С Т О Я Н Н А Г О							
	Дворянъ		Духовнаго званія		Мѣщанъ		Крестьянъ	
	мужчинъ	женщинъ	мужчинъ	женщинъ	мужчинъ	женщинъ	мужчинъ	женщинъ
Кѣльцы	532	793	26	9	5119	6104	3190	3173
Мѣховъ	5	4	2	—	1472	1590	1	15
Олькуншъ	66	59	3	—	2201	2374	162	116
Пичовъ	80	70	5	—	4412	4448	200	250
Дзяслоице	5	6	2	—	3985	3234	56	76
Хенцины	31	37	3	—	4452	4334	686	752
Хмѣльникъ	5	8	2	—	4639	4843	330	210
Итого по городамъ	724	977	43	9	25680	26927	4625	4592
УѢЗДЫ:								
Андреевскій	182	204	11	—	5995	6551	48195	43724
Влоцковскій	106	105	21	—	10625	10565	42452	42507
Кѣлецкій	148	175	10	—	4924	5088	70631	71422
Мѣховскій	357	362	36	—	6091	6113	70131	70324
Олькуншскій	164	159	29	5	14452	14554	64723	65454
Пичовскій	349	354	38	—	3700	3997	61225	62780
Стопницкій	234	265	13	—	15687	15441	68250	67988
Итого по уѣздамъ	1540	1624	158	5	61474	62209	420607	424199
Всего по губерніи	2264	2601	201	14	87154	89136	425232	428791

ГОРОДА:	Н Е П О С Т О Я Н Н А Г О							
	Дворянъ		Духовнаго званія		Мѣщанъ		Крестьянъ	
	мужчинъ	женщинъ	мужчинъ	женщинъ	мужчинъ	женщинъ	мужчинъ	женщинъ
Кѣльцы	262	281	39	—	3693	3788	2545	2827
Мѣховъ	6	5	2	—	458	384	24	52
Олькуншъ	22	18	2	4	628	520	407	370
Пичовъ	40	20	2	—	353	932	300	540
Дзяслоице	—	—	—	—	457	389	36	42
Хенцины	12	17	2	—	118	129	132	162
Хмѣльникъ	—	—	—	—	100	223	69	90
Итого по городамъ	342	341	47	4	6307	6365	3513	4073
УѢЗДЫ:								
Андреевскій	82	91	23	—	635	617	5553	4696
Влоцковскій	29	32	10	—	855	820	3889	3536
Кѣлецкій	75	73	20	—	523	482	3342	3823
Мѣховскій	127	131	15	—	1113	1329	7027	6711
Олькуншскій	72	83	32	22	1587	1098	4176	2809
Пичовскій	66	59	19	—	609	584	4807	4631
Стопницкій	57	63	25	6	854	746	3068	2878
Итого по уѣздамъ	508	532	144	28	6176	5676	31862	28084
Всего по губерніи	850	873	191	32	12483	12041	35375	32157

Наличное число постоянного и непостоянного населенія губерніи и число родившихся и умершихъ въ отчетномъ году:

ГОРОДА:	Постояннаго			Непостояннаго			В С Е Г О			Родилось въ 1909 г.			Умерло въ 1909 г.		
	муж-чинъ	жен-щинъ	обоего пола	муж-чинъ	жен-щинъ	обоего пола	муж-чинъ	жен-щинъ	обоего пола	муж-чинъ	жен-щинъ	обоего пола	муж-чинъ	жен-щинъ	обоего пола
Кѣльцы	8170	9566	17736	6539	6896	13435	14709	16462	31171	662	557	1219	443	372	815
Мѣховъ	1341	1546	2887	490	441	931	1831	1987	3818	62	38	100	44	32	76
Олькушъ	2082	2187	4269	1059	912	1971	3141	3099	6240	82	67	149	78	42	120
Пинчовъ	3967	4208	8175	1195	1492	2687	5162	5700	10862	65	72	137	73	58	131
Двялошице	2871	2855	5726	493	431	924	3364	3286	6650	109	98	207	54	58	112
Хенцины	2497	2700	5197	264	298	562	2761	2998	5759	145	143	288	64	40	104
Хмѣльникъ	4011	4062	8073	169	313	482	4180	4375	8555	141	116	257	72	79	151
Итого по городамъ	24939	27124	52063	10209	10783	20992	35148	37907	73055	1266	1091	2357	828	681	1509
УЪЗДЫ:															
Андреевскій	43150	46514	89664	6293	5404	11697	49443	51918	101361	1858	1807	3665	1032	989	2021
Влощовскій	42277	45617	87894	4783	4388	9171	47060	50005	97065	1791	1545	3336	864	808	1672
Кѣлецкій	64887	69416	134303	3960	3378	7338	68847	72794	141641	2692	2495	5187	1509	2438	3947
Мѣховскій	64083	69696	133779	8282	8171	16453	72315	77367	149682	2682	2548	5230	1408	1428	2836
Олькуцскій	64645	72606	137251	5867	4012	9879	70512	76618	147130	2546	2480	5026	1327	1302	2629
Пинчовскій	52922	58230	111152	5501	6274	10775	58423	63504	121927	2028	1935	3963	1213	1163	2376
Стопницкій	67861	74189	142050	4004	3693	7697	71865	77882	149747	2426	2271	4697	1475	1511	2986
Итого по уездамъ	399825	436268	836093	38690	34320	73010	438515	470588	909103	16023	15081	31104	8828	9639	18467
Всего по губерніи	424764	463390	888156	48899	45103	94002	473663	508495	982158	17289	16172	33461	9656	10320	19976

Изъ 1035393 чел., записанныхъ въ книги постоянного населенія губерніи, къ концу отчетнаго года, состояло на лицо 888156 душъ обоего пола, такъ какъ:

въ венной службѣ находилось	12948
въ другихъ мѣстностяхъ края	115975
въ имперіи	5877
за границей	7686
неизвѣстно гдѣ	4751
всего находилось въ отлучкѣ	147237

Непостояннаго населенія, за исключеніемъ войскъ, къ 1 января 1909 года числилось 92597 человекъ обоего пола.

Въ теченіе года:

родилось	6522
прибыло на жительство изъ другихъ мѣстностей края, имперіи и заграницы	29082
Всего прибыло	35604
умерло	3625
выбыло изъ губерніи	30574
Всего убыло	34199

Такимъ образомъ перевѣсъ прибывшихъ составляетъ 1405

Состояло же на лицо къ 1 января 1910 года 94002 чел. обоего пола.

Въ теченіе отчетнаго года изъ иностранныхъ подданныхъ, проживающихъ въ губерніи, приняло русское подданство 62 человекъ.

Изъ числа жителей губерніи отправлено въ Сибирь на поселеніе 9 человекъ.

Родилось двойней 177, тройней 2. Было подкидышей 8.

Выдано жителямъ губерніи въ 1909 г. паспортныхъ книжекъ безсрочныхъ 27445, срочныхъ—9157 и срочныхъ паспортовъ на отлучку въ разныя мѣста 275.

Кромѣ того изъ канцеляріи губернатора выдано паспортовъ:

за границу	974
видовъ на жительство иностранцамъ	730
и безсрочныхъ паспортныхъ книжекъ	12

РОДЫ ПОДАТЕЙ

МИНИСТЕРСТВО ФИНАНСОВ

ДЕПАРТАМЕНТ ГОСУДАРСТВЕННОГО КАПИТАЛА

ОТД. П. ПОВЫШЕНИЕ ПРОИЗВОДСТВА ГОСУДАРСТВЕННОГО КАПИТАЛА

№ п/п	Содержание поступлений	Вновь причислено		Внесено		Всего					
		Недвижим.	Оклады	Недвижим.	Оклады	Недвижим.	Оклады				
		Р	У	Б	А	К	О				
8.32.	Возврат суда и других платежей	6830	6	16176	89	302	72	13140	30	13102	93
Ст. 1.	Возврат третьего заложья	44	5	—	—	—	—	—	—	44	5
Ст. 2.	Возврат процентов, произведенных за счет чистых вложений и залога (срочный за счет взысканий)	—	—	178	60	—	—	—	—	178	60
Ст. 3.	Перебранные проценты вклада вклада вклада	216	45	478	40	19	65	120	110	183	155
8.33.	Налоги Государственному Капиталу за депозитные вложения:	—	—	1602	—	—	—	1602	—	1602	—
Ст. 10.	Налоги на депозитные вложения и капиталы. Из сумм прироста сберегательного фонда	—	—	1602	—	—	—	1602	—	1602	—
8.34.	Разные налоги и суровые доходы:	—	—	290	—	—	—	290	—	290	—
Ст. 1.	За нарушение правил уплаты, узаконенной и постановленной	—	—	290	—	—	—	290	—	290	—
Ст. 2.	Налог на прибыль в виде по отчислениям производственных сборов от производств на крестьянские хозяйства с дачными хозяйствами, лесхозами, и мелиорантами, а также подвозными в губернии Чистая Земля	788	14	—	—	298	18	—	—	788	14
Ст. 6.	Случайные поступления в податных вложениях	13308	91	—	—	298	18	—	—	12216	91
Итого	18601	12	1602	2218	4	560	6	11738	66	28534	23

ДЕПАРТАМЕНТ ОБОИДНЫХ СБОРОВ

ОТД. 1. Правы взыск.

№ п/п	Содержание поступлений	Вновь причислено		Внесено		Всего					
		Недвижим.	Оклады	Недвижим.	Оклады	Недвижим.	Оклады				
		Р	У	Б	А	К	О				
8.1.	Налог полевых сенокосов с недвижимых владений и полей:	6239	95	153970	84	844	29	2846	20	591	3
Ст. 2.	Разные полевые сенокосы: а) полевой дворовой полевой налог	3259	23	39701	17	354	62	1472	25	384	62
Ст. 3.	Добавочный дворовой полевой налог с городских земель	824	24	1590	50	3	81	3	87	5	506
Ст. 4.	Добавочный полевой полевой налог с городских земель	470	8	509	87	3	66	23	8	203	25
Ст. 5.	Добавочный полевой полевой налог с городских земель	701	98	13272	47	471	77	50	105	427	62
Ст. 6.	Добавочный полевой полевой налог с городских земель	222	68	7917	75	885	7	25	5	174	50
Ст. 7.	Основной полевой полевой налог с городских земель	2909	69	7227	93	—	—	—	—	166	79
Ст. 8.	Добавочный полевой полевой налог с городских земель	999	61	4756	76	—	—	—	—	87	75
Ст. 9.	Налог с недвижимых владений с городских земель	1624	47	40012	74	—	—	—	—	519	87
Ст. 10.	Налог с городских земель с городских земель	166	16	—	—	284	74	—	—	—	—
Ст. 11.	Налог с городских земель с городских земель	2172	19	73121	90	—	—	306	56	13	64
Ст. 12.	Налог с городских земель с городских земель	—	—	—	—	13	64	187	56	14261	21
Ст. 13.	Налог с городских земель с городских земель	—	—	—	—	15689	25	159	1	326	46
Ст. 14.	Налог с городских земель с городских земель	1428	90	2322	82	11595	76	68	98	234	31
Ст. 15.	Налог с городских земель с городских земель	1285	83	11828	29	—	—	—	—	377	79
Ст. 16.	Налог с городских земель с городских земель	583	81	16103	70	—	—	—	—	171	16
Ст. 17.	Налог с городских земель с городских земель	—	—	—	—	352	18	—	—	175	81
Ст. 18.	Налог с городских земель с городских земель	3554	5	8459	50	11	12	85	40	611	74

П. 18 а и б

№ п/п	Содержание поступлений	Вновь причислено		Внесено		Всего					
		Недвижим.	Оклады	Недвижим.	Оклады	Недвижим.	Оклады				
		Р	У	Б	А	К	О				
8.10.	Гербовые сборы, канцелярия и за внесение документов:	43	03	—	—	52	69	—	—	57	40
Ст. 1.	Гербовые сборы	3314	18	—	—	5482	81	—	—	5482	81
Ст. 2.	Судебные пошлины и сборы за бумаги по делам, производящимся в судебных учреждениях	162	—	544	38	—	—	33	73	270	7
Ст. 3.	Судебные пошлины и сборы за бумаги по делам, производящимся в земских судах	2	65	—	—	—	—	—	—	9	83
8.11.	За переписку, купонные:	592	50	—	—	—	—	39	81	562	69
Ст. 1.	Купонные	580	49	—	—	—	—	—	—	580	49
Ст. 2.	Пошлины за купонные, производящиеся помесячными способами	1071	25	—	—	79	87	—	—	1845	18
8.12.	Ст. 3. Пошлины за купонные	—	—	—	—	—	—	—	—	—	—

ОТД. IX. Доходы равного рода.

№ п/п	Содержание поступлений	Вновь причислено		Внесено		Всего					
		Недвижим.	Оклады	Недвижим.	Оклады	Недвижим.	Оклады				
		Р	У	Б	А	К	О				
8.13.	Разные налоги и суровые доходы:	—	—	—	—	—	—	—	—	—	—
Ст. 1.	Налог на прибыль в виде по отчислениям производственных сборов от производств на крестьянские хозяйства с дачными хозяйствами, лесхозами, и мелиорантами, а также подвозными в губернии Чистая Земля	5588	18	—	—	13235	9	—	—	506	89
Ст. 2.	Налог на прибыль в виде по отчислениям производственных сборов от производств на крестьянские хозяйства с дачными хозяйствами, лесхозами, и мелиорантами, а также подвозными в губернии Чистая Земля	—	—	316	19	—	—	19	70	206	49
Ст. 3.	Налог на прибыль в виде по отчислениям производственных сборов от производств на крестьянские хозяйства с дачными хозяйствами, лесхозами, и мелиорантами, а также подвозными в губернии Чистая Земля	—	—	54	10	—	—	14	10	—	—
Ст. 4.	Налог на прибыль в виде по отчислениям производственных сборов от производств на крестьянские хозяйства с дачными хозяйствами, лесхозами, и мелиорантами, а также подвозными в губернии Чистая Земля	831	70	819	280	—	—	56	26	—	—
Итого	12055	89	84872	23	6718	94	5661	66	11283	22	5266

Итого по частям отчислениям и разностям полевых полей:

№ п/п	Содержание поступлений	Вновь причислено		Внесено		Всего					
		Недвижим.	Оклады	Недвижим.	Оклады	Недвижим.	Оклады				
		Р	У	Б	А	К	О				
По Милославскому уезду	Основной дворовой полевой налог	94	44	—	—	—	—	47	22	—	—
Добавочный	33	4	—	—	—	—	16	22	—	—	
Основной дворовой полевой налог	12	20	—	—	—	—	6	15	—	—	
Добавочный	2	91	—	—	—	—	1	65	—	—	
Итого	142	69	—	—	—	—	71	58	—	—	
По Андреевскому уезду	Основной дворовой полевой налог	—	—	107	13	—	—	107	13	—	—
Добавочный	63	58	199	50	—	—	63	58	199	50	
Основной дворовой полевой налог	1	87	304	63	—	—	1	87	304	63	
Добавочный	—	—	2	63	—	—	—	—	2	63	
Итого	63	45	743	88	—	—	64	45	743	88	
По Столбунскому уезду	Основной дворовой полевой налог	900	86	93	40	—	—	93	40	—	—
Добавочный	269	25	—	—	—	—	269	25	—	—	
Основной дворовой полевой налог	142	89	15	11	—	—	15	11	—	—	
Добавочный	146	89	—	—	—	—	146	89	—	—	
Итого	146	89	15	26	—	—	15	26	—	—	
По Грязинскому уезду	Основной дворовой полевой налог	6	99	—	—	—	—	3	76	—	—
Добавочный	11	76	—	—	—	—	11	76	—	—	
Основной дворовой полевой налог	67	96	—	—	—	—	67	96	—	—	
Добавочный	15	11	—	—	—	—	15	11	—	—	
Итого	117	88	—	—	—	—	102	89	—	—	

		Среднего погостия	
		Июньских Оклада	Октябрьских Оклада
		Рубля и копейки	
РОДН ПОДАТЕЙ			
По Павловскому уезду	Основного дворянского помещикалого налога Добровольный Основной дворянский подомный податей Добровольный	25 54 145 28 47 50 9 38	— — — —
Итого		234 74	—

Всего отрубленных и расчереваемых 2027 65 743 88

НО ПРОМЫСЛОВУ НАЛОГУ.

Отд. I. Прямые налоги.			
Государственный промышленный налог:			
Основной	12455 9	—	—
Налог от сего налога			
Ст. 1. Прямой сбор с промышленных предприятий на расходы и квартальное домовые налоги	1498 31	—	—
Ст. 4. Довольный промышленный налог с предприятий, принадлежащих публициному ведомству	43378 85	—	—
Налог от сего налога			
Штрафы за невыполнение выданных и формальных предписаний по 123 ст. Уложения	430	—	—
Казначейские до 1 января 1890 г. добровольный раскладочный и процентный сборы:	26 30	—	—
а) Добровольный раскладочный сбор с торговых гильдейских предприятий	7 89	—	—
Налог			
б) Обычные сборы:	1533 81	—	—
Сбор на содержание главных судов с торговых документов	290 24	9904 87	—
в) С вывозных и фабричных пошлин	—	—	—
Отд. III. Пошлины.			
§ 14. Сь австраляционных оть отны имущества	329 10	3524 7	—
§ 16. Сбор с торговых пошлин	840 58	—	—
Налог от крепостного сбора			
Итого по части торговли и промышленности		69681 8	13428 94

ОСОБЫЕ КАНИЦАЧУИ ЧО КРЕДИТНОИ ЧАСТИ

Отд. I. Прямые налоги.			
§ 3. Сбор с доходов от доменных предприятий.			
Ст. 2. Сь доходов оть процентных бумаг, выходящих частными обществами	—	—	—
Ст. 4. Сь доходов оть внесенных вь предприя учрежденя капиталов на текущий счет	—	—	—
Сь других промышленных капиталов	—	—	—
Ст. 5. Сбор сь специальных текущих счетов	—	—	—
Отд. V. Казенны имущества и капиталы.			
§ 26. Прибыли оть привадоженных казенн капиталов и оть банковских операций.			
Доходы оть податочных капиталов, ризульт. дозвещения и уплаты сить капиталов	127 30	790 32	—
Налог оть податочных капиталов	—	24	—
Отд. VIII. Выявленные расходы Государственного Казначейства.			
§ 23. Поверять ссуды и долги оть городских и сельских обществ, разных учреждений и лиц.			
Продолы за просрочку	—	189 12	—
Итого по кредитной канцелярии		127 30	979 44

МИНИСТЕРСТВО ЗЕМЛЕДЕЛИИ ЧО ГОСУДАРСТВЕННЫИМУЩЕСТВУ.

ДЕПАРТАМЕНТ ГОСУДАРСТВЕННЫИ ЗЕМЕЛЬНЫИМУЩЕСТВУ И КАНИЦ МИНИСТРА.			
Отд. V. Казенны имущества и капиталы.			
§ 8. Сь Исполнительных пожалованных земель			
Ст. 6. Оть оборочных статей и казенных земель	108 59	270 39	—
Ст. 7. Оть продаж казенных земель	9002 28	5619 08	—
Итого		5457 23	7696 35
Отд. VIII. Выявленные расходы Государственного Казначейства.			
§ 32. Сь 6. Поверять расходов на жилище (по отъезду и возвращению маршала).			
Итого по Департаменту Государственных Имуществ и Канцелярии Министра	14619 56	18709 56	—

ГЛАВНОЕ УПРАВЛЕНИЕ ЗЕМЛЕУСТРОИТВОИ ЧО ЗЕМЛЕДЕЛИИ.

ЛЕСНОИ ДЕПАРТАМЕНТ.			
§ 21. Ст. 8. Оть оборочных статей и казенных земель			
Итого		103 59	916 50

ГОРНЫЙ ДЕПАРТАМЕНТ.

Отд. V. Казенны имущества и капиталы.			
§ 21. Ст. 8. Оть оборочных статей и казенных земель			
Итого		3532 46	4100 —
§ 24. Казенны заводы, заводыи заводыи и на частных капиталов			
Ст. 1. По горным заводам: а) Оть продаж казенных и на частных капиталов	674 34	—	—
Итого по Горному Департаменту		4306 80	4100 —

Всего причислено		Исполнено		Выемлено		Отложено к 1-му января 1910 года			
		Исполнено	Оклада	Исполнено	Оклада	Исполнено	Оклада	Всего	
		Рубля и копейки							
438 10	406 19	—	—	—	—	—	—	—	
202 85	243 72	—	—	—	—	—	—	—	
79 11	73 14	—	—	—	—	—	—	—	
61 60	57 53	—	—	—	—	—	—	—	
Итого		841 66	780 98	—	—	—	—	—	
841 66	780 98	153 26	—	1183 29	1027 18	1632 76	497 68	2630 44	

Государственный промышленный налог:									
Основной	5209 52	—	—	807 72	—	—	—	13876 33	—
Налог от сего налога		509 99	—	13	—	—	—	—	—
Ст. 1. Прямой сбор с промышленных предприятий на расходы и квартальное домовые налоги	520 95	—	—	—	—	—	—	—	—
Ст. 4. Довольный промышленный налог с предприятий, принадлежащих публициному ведомству	1268 82	4350 50	3118 69	30 30	2411 77	33029 97	19205 21	29229 45	41619 68
Налог от сего налога		3479 1	—	169 66	—	—	—	456	—
Штрафы за невыполнение выданных и формальных предписаний по 123 ст. Уложения	—	—	—	—	—	—	—	—	—
Казначейские до 1 января 1890 г. добровольный раскладочный и процентный сборы:	—	—	—	—	—	—	—	—	—
а) Добровольный раскладочный сбор с торговых гильдейских предприятий	—	—	—	—	—	—	—	—	—
Налог		—	—	—	—	—	—	—	—
б) Обычные сборы:	—	—	—	—	—	—	—	—	—
Сбор на содержание главных судов с торговых документов	—	—	—	—	—	—	—	—	—
в) С вывозных и фабричных пошлин	—	—	—	—	—	—	—	—	—
Итого		5209 52	—	91 50	—	266 67	—	1798 59	—
Итого по части торговли и промышленности		2 97	—	3	—	118 19	9756 84	1798 59	380 88
Отд. III. Пошлины.									
§ 14. Сь австраляционных оть отны имущества	—	—	—	—	—	—	—	—	—
§ 16. Сбор с торговых пошлин	—	—	—	—	—	—	—	—	—
Итого по части торговли и промышленности		—	—	—	—	—	—	—	—
Итого по части торговли и промышленности		1281 78	6960 26	4252 20	366 64	5624 67	33609 82	31835 83	39069 74

Т Р А Н С П О Р Т Н Ы Й С Б О Р Ъ .

Сборъ этотъ поступаетъ въ губернское казначейство и числится по смѣтѣ министерства внутреннихъ дѣлъ. Количество сего сбора опредѣляется ежегодно по числу городскихъ и сельскихъ дымовъ; основаніемъ же къ исчисленію служить норма, назначаемая ежегодно министерствомъ внутреннихъ дѣлъ.

На 1909 годъ назначено по 18 коп. съ каждаго городского и сельского дыма, подлежащаго обложенію симъ сборомъ.

По составленному росписанію, транспортный сборъ съ жителей губерніи опредѣленъ по числу 110686 дымовъ на сумму 19923 руб. 48 коп.

Такимъ образомъ въ 1909 г. слѣдовало къ поступленію:	{	оклада	19923 р. 48 к.
		недоимокъ прежнихъ лѣтъ	887 р. 47 к.
		и т о г о	20810 р. 95 к.

Въ счетъ сего поступило	{	оклада	19489 р. 99 к.
		недоимокъ прежнихъ лѣтъ	520 р. 97 к.
		и т о г о	20010 р. 96 к.

Затѣмъ къ 1 января 1910 года осталось въ недоимкѣ 799 р. 99 к.

Изъ сего сбора по смѣтѣ министерства внутреннихъ дѣлъ 1909 г. на расходы по арестантской части въ губерніи назначено 9000 руб., а кромѣ того за недостаткомъ этой суммы на удовлетвореніе въ отчетномъ году означенныхъ расходовъ Главнымъ Тюремнымъ Управленіемъ ассигновано дополнительнаго кредита 1000 руб. и подлежитъ ассигнованію 723 руб. 48 коп., изъ коихъ израсходовано на:

содержаніе и лѣченіе арестантовъ	2792 р. 91 к.
на наемъ конвоировъ	6253 р. 41 к.
наемъ подводъ	2317 р. 17 к.
отправленіе на родину нижнихъ чиновъ, уволенныхъ изъ земской стражи	341 р. 7 к.
наемъ двухъ добавочныхъ сторожей при Кѣлецкомъ полицейскомъ арестѣ	240 р. — к.
канцелярскіе и другіе мелочные расходы	885 р. 6 к.
и т о г о	12829 р. 62 к.

С В Ѣ Д Ъ Н І Я О Х О Д Ѣ В З А И М Н А Г О С Т Р А Х О В А Н І Я .

Въ 1909 году, какъ видно изъ нижеслѣдующей вѣдомости, положеніе страховаго дѣла въ Кѣлецкой губерніи представлялось въ слѣдующемъ видѣ:

У Ѣ З Д Ы	СОСТАВЪ И ЦѢННОСТЬ РИСКОВЪ НА 31 ДЕКАБРЯ 1909 ГОДА					
	Число недвижимостей	ч и с л о с т р о е н і й			Оцѣночная стоимость въ рубляхъ	Страховая сумма въ рубляхъ
		По общей оцѣнкѣ	По подробной	ВСЕГО		
Андреевскій	11614	34147	689	34836	6827920	6162740
Влоцковскій	10637	29271	613	29884	6112170	5421360
Кѣлецкій	19466	48446	1314	49760	12025970	10027830
Мѣховскій	15955	40245	1205	41451	11087860	9036100
Ольшувскій	16394	42296	768	43064	8615350	7242140
Пивчовскій	14519	33557	1208	34765	9844040	8031810
Стопницкій	18901	42224	980	43204	9592340	8758300
И т о г о	107486	270186	6778	276964	64105650	54670280

Движеніе страховаго сбора въ уѣздахъ Кѣлецкой губерніи въ 1909 году представляется въ слѣдующемъ видѣ:

У Ѣ З Д Ы	Слѣдовало поступить		Вновь причислено				Исключено				Взыскано				Осталось къ 1 января 1910 г.							
	Недоимокъ		Оклада		Недоимокъ		Оклада		Недоимокъ		Оклада		Недоимокъ		Оклада		Недоимокъ		Оклада		Всего	
Андреевскій	3089	51	46605	74	—	—	1 39	34	22	71	19	1089	24	45182	—	1916	05	1354	94	3269	99	
Влоцковскій	1306	95	40042	74	—	—	3 18	—	—	77	40	541	49	39833	59	765	46	134	93	900	39	
Кѣлецкій	14031	69	69477	80	—	—	9 63	129	92	174	27	8541	44	61477	53	5360	33	7835	63	13195	96	
Мѣховскій	575	12	67686	35	—	—	—	—	—	25	54	511	35	67232	02	63	77	428	79	492	56	
Ольшувскій	45	63	57927	61	—	—	5 08	20	55	176	36	25	08	57736	10	—	—	20	23	20	23	
Пивчовскій	5726	03	59048	74	—	—	17 92	2	72	3	20	4013	31	54688	16	1710	—	4375	30	6085	30	
Стопницкій	4892	15	68263	04	20	—	—	—	—	106	85	1372	11	66923	35	3540	04	1237	84	4777	88	
Итого	29617	08	409057	02	20	—	37	20	187	41	634	81	16094	02	393072	75	13355	65	15386	66	28742	31

Отъ 485 пожаровъ, происшедшихъ въ застрахованныхъ строеніяхъ, пострадало 883 недвижимости, сумма убытковъ опредѣлена въ 292377 руб. 12 коп.

СБОРЪ СО СКОТОВЛАДѢЛЬЦЕВЪ.

Сборъ этотъ по губерніи въ минувшемъ году взимался: съ лошади по 10 коп. съ каждой головы крупнаго рогатаго скота по 8 коп., со свиньи по 4 коп., съ овцы или козы по 1 коп. и таковымъ сборомъ обложено: 92915 лошадей, 178000 крупнаго рогатаго скота, 10856 свиней и 30370 овецъ и козъ.

Всего сбора съ остаткомъ отъ 1908 года было къ 1 января текущаго года 43043 руб. 41 коп. изъ коихъ израсходовано: на выдачу ветеринарнымъ чинамъ авансовъ на мелочные расходы 370 руб. и пособій по разнымъ случаямъ 600 руб., б) на приобрѣтеніе прививочныхъ и дезинфекціонныхъ средствъ 537 руб. 5 коп., в) на содержаніе бактериологической станціи въ г. Мѣховѣ, а равно на ремонтъ старыхъ и прибрѣтеніе и починку новыхъ для ней инструментовъ 2045 руб., г) на выдачу вознагражденія за веденіе въ 1909 году отчетности по сбору со скотовладѣльцевъ и на канцелярскіе расходы 970 руб., д) на выдачу ветеринарнымъ врачамъ и фельдшерамъ путеваго довольствія за служебныя поѣздки въ 1908 году на основаніи распоряженія Министерства Внутреннихъ Дѣлъ 2078 рублей 77 коп., е) на выдачу тѣмъ-же чинамъ путеваго довольствія за служебныя поѣздки въ 1909 году 3527 рублей 50 коп., а всего израсходовано 10128 руб. 32 коп., затѣмъ осталось 32915 рублей 9 копѣекъ.

ДОРОЖНЫЙ СБОРЪ.

Губернскаго дорожнаго сбора слѣдовало къ поступленію въ отчетномъ году:

недоимокъ прежнихъ лѣтъ	4191 р. 45 к.
оклада отчетнаго года	91248 р. 58 к.
причислено отъ измѣненій оклада	545 р. 85 к.
случайныхъ поступленій	8 р. 23 к.
Итого	95994 р. 11 к.
Въ теченіе отчетнаго года поступило	90044 р. 69 к.
сложено со счетовъ и исключено	— р. — к.
Итого	88744 р. 36 к.
Осталось въ недоимкѣ къ 1 января 1910 года	5949 р. 42 к.

Кромѣ того въ пользу губернскаго дорожнаго сбора поступило 10% съ уплачиваемыхъ въ казну пошлинъ за промысловыя свидѣтельства, а также пособіе отъ казны взамѣнъ дохода съ патентовъ на заводы и заведенія для выдѣлки и продажи питей 17021 р. 57 к. а всего съ окладомъ и недоимками . 107066 р. 26 к.

Изъ означенной суммы, 107066 руб. 26 коп., и оставшихся къ 1 января 1909 года 11936 р. 86 к., итого 119003 р. 12 к., произведено было расходовъ на сумму 100861 р. 54 к.

Въ томъ числѣ: на жалованье дорожной прислугѣ и квартирное довольствіе дорожнымъ сторожамъ	17161 р. 9 к.
за ремонтъ губернскихъ дорогъ и мостовъ въ 1908 и 1909 годахъ на возмѣщеніе ссуды, отпущенной изъ казны въ 1903 году на исправленіе губернскихъ дорогъ	76666 р. 11 к.
на уплату страховой премии съ дорожныхъ казармъ	6000 р. — к.
возвращено переплаченнаго 10% дорожнаго сбора	45 р. 74 к.
на уплату публикаціонныхъ издержекъ за объявленія о торгахъ на ремонтъ губернскихъ дорогъ и мостовъ	12 р. 10 к.
пособіе гм. Куржелевъ на ремонтъ моста № 1 расположеннаго на уѣздной дорогѣ Куржелевъ—Малюшинъ	71 р. 50 к.
Затѣмъ къ 1 января 1910 года осталось въ наличности	450 р. — к.
	18141 р. 58 к.

По уѣздамъ расходы губернскаго дорожнаго сбора распредѣлялись слѣдующимъ образомъ:

У ѣ з д ы	Израсходовано		Отношеніе къ общей суммѣ расходовъ
	рубли	коп.	
Андреевскій	13374	61	17,5
Влоцковскій	9741	2	12,7
Кѣлецкій	7552	13	9,9
Мѣховскій	11876	94	15,5
Ольшувскій	8846	5	11,5
Пивчовскій	8765	90	11,4
Стопницкій	16509	46	21,5

Такимъ образомъ оказывается, что наибольшія потребности въ благоустройствѣ губернскихъ дорогъ представлялъ Стопницкій, а наименьшій Кѣлецкій уѣзды.



Г М И Н Н Ы Е С Б О Р Ы .

Разверстка всѣхъ гминныхъ сборовъ въ губерніи производится по числу морговъ владѣемой плательщиками удобной земли, за исключеніемъ самостоятельныхъ посадскихъ гминь, въ коихъ распределение этихъ сборовъ производится по числу владѣльцевъ недвижимыхъ собственности.

Въ отчетномъ году гминные сборы простирались до 475544 руб. 27 коп. и распредѣлялись слѣдующимъ образомъ:

	На содержаніе гминныхъ управленій					На содержаніе мировыхъ и гминныхъ				Расходы обязательные въ силу правительственныхъ распоряженій		Расходы установленныя гминными сходами		
	личный составъ		канцелярскія и друг. надобности		наемъ помѣщеній	судовъ		городскихъ и начальныхъ училищъ		рубли	коп.	рубли	коп.	
	рубли	коп.	рубли	коп.	рубли	коп.	рубли	коп.	рубли					коп.
г. Кѣльцы	19145	—	2937	60	906	15	2979	34	4959	61	1685	60	—	—
Кѣлецкій уѣздъ	12276	—	10125	—	388	—	6145	72	2177	40	4892	27	7994	8
Андреевскій "	8833	86	5717	83	260	—	4144	16	7690	24	4689	28	4482	—
Влоцковскій "	8874	60	2840	84	295	—	4948	65	9519	95	4714	80	5616	81
Мѣховскій "	15801	37	13950	50	—	—	6423	80	42884	50	10703	65	7450	75
Олькушскій "	7611	38	6219	47	1874	70	5641	56	8457	12	17902	80	7376	22
Пинчовскій "	17008	66	5708	89	1415	—	9918	33	27343	90	10715	19	26296	85
Стопницкій "	14094	—	8732	—	670	—	4964	94	18539	16	6128	41	22473	33
Итого	103644	87	56232	13	5806	85	45166	50	121571	88	61432	—	81690	4

ГОРОДСКІЕ ДОХОДЫ И РАСХОДЫ.

О состояніи и движеніи доходовъ и расходовъ городовъ губерніи въ 1909 году.

Наименованіе города	Д о х о д ы		Недоимки прежнихъ лѣтъ		Не до в ы с ы а н о		Расходы		Разность между доходами и расходами							
	Слѣдовало къ поступленію	Поступило	Слѣдовало къ поступленію	Поступило	Доходовъ текущихъ	Недоимокъ прежнихъ лѣтъ										
							рубли	коп.	рубли	коп.	рубли	коп.	рубли	коп.	рубли	коп.
Кѣльцы	71895	37	54579	30	33686	36	22965	19	16816	7	10721	17	55302	1	22242	48
Олькушъ	31911	59	21844	71	27595	60	19338	26	10066	88	8257	34	23020	66	18162	31
Мѣховъ	7277	75	6575	68	486	46	483	61	702	7	2	85	5616	8	1443	21
Хенцины	5441	47	5361	23	3441	20 ¹ / ₂	1947	46	80	24	1493	74 ¹ / ₂	4821	38	2487	31
Хмѣльникъ	6550	45 ¹ / ₂	6307	13 ¹ / ₂	298	19	46	94	243	32	251	25	8362	89	*) 2008	81 ¹ / ₂
Пинчовъ	6967	89 ¹ / ₂	5568	95 ¹ / ₂	3087	60 ³ / ₄	1102	70	1398	94	1984	90 ³ / ₄	6135	26	536	39 ¹ / ₂
Дзялошице	7342	33	5852	90	573	11	557	61	1489	43	15	50	5482	27	928	24
Итого	136886	86	106089	91	69168	53 ¹ / ₄	46441	77	30796	95	22726	76 ¹ / ₄	108740	55	43791	13

*) Недостоящую сумму расхода 2008 р. 81¹/₂ к. пополнено остаткомъ отъ прежнихъ лѣтъ.

На благоустройство городовъ въ отчетномъ году издержано всего 20752 руб. 77 к., въ томъ числѣ по:

Кѣльцамъ	9895	р. 10	к.
Хенцинамъ	450	р. 68	к.
Пинчову	1391	р. 84	к.
Хмѣльнику	2730	р. 92	к.
Олькушу	4517	р. 73	к.
Дзялошицамъ	1766	р. 50	к.
Мѣхову	—	р. —	к.
Итого	20752	р. 77	к.

Къ 1 января 1910 года имѣется капитала 86856 руб. 23¹/₂ коп., который распределяется слѣдующимъ образомъ:

	Капиталы				Всего	
	Постоянный		Запасный			
	рубли	коп.	рубли	коп.	рубли	коп.
гор. Кѣльцы	4862	51	17956	81	22819	32
" Хенцины	21	43	1454	71 ¹ / ₂	1476	14 ¹ / ₂
" Мѣховъ	188	65	2802	60	2991	25
" Олькушъ	39828	52	8204	51	48033	3
" Пинчовъ	6183	7	7	22	6190	29
" Дзялошице	—	—	2888	58 ¹ / ₂	2888	58 ¹ / ₂
" Хмѣльникъ	—	—	2467	61 ¹ / ₂	2467	61 ¹ / ₂
Итого	61084	18	35772	5 ¹ / ₂	86856	23 ¹ / ₂

Неприкосновенныхъ капиталовъ нѣтъ.

Въ 1909 году войска расквартированы были въ слѣдующихъ мѣстностяхъ губерніи: въ гор. Кѣльцахъ: Штабъ 14 кавалерійской дивизіи. Командиръ 1 бригады той-же дивизіи, эскадронъ 14 Уланскаго Ямбургскаго полка, Управление 14 конно-артиллерійскаго дивизиона, 21 и 23 конно-артиллерійскія батареи 5 и 6 стрѣлковыя полки, Управление Кѣлецкаго Уѣзднаго Военскаго Начальника, мѣстный лазаретъ, продовольственный магазинъ; въ Кѣлецкомъ уѣздѣ: въ уроч. Св. Креста команда отъ стрѣлковыхъ полковъ перемѣнно, при дер. Суковъ въ лагерѣ съ 1 по 20 августа, 5, 6, 7 и 8 стрѣлковые полки, Управление 2 стрѣлковой бригады и 14 Гусарскій Митавскій полкъ; въ гор. Олькушѣ рота; въ пос. Стопницѣ, въ гор. Мѣховѣ и въ пос. Влощовѣ команды отъ стрѣлковыхъ полковъ; въ пос. Андреевѣ всѣ команды отъ стрѣлковыхъ полковъ и Управление Андреевскаго Уѣзднаго Военскаго Начальника и въ гор. Пинчовѣ Штабъ съ 5-ю эскадронами 14 Уланскаго Ямбургскаго полка. Кромѣ того съ 18 августа по 5 сентября производились въ губерніи частныя и большіе маневры войскъ Варшавскаго Военнаго Округа.

Въ отчетномъ году пользовались квартирами въ натурѣ или взамѣнъ ихъ квартирными деньгами: генераловъ 4, штабъ-офицеровъ 41, оберъ-офицеровъ 171.

Нижнихъ воинскихъ чиновъ и гражданскихъ учреждений размѣщено было въ казармахъ и у частныхъ лицъ 6785.

Въ 1909 году казарменные помѣщенія на счетъ казны возводимы не были.

Изъ суммъ назначенныхъ по смѣтамъ: а) Главнаго Интендантскаго Управления 1909 г. (§ 7 ст. За и 36, § 17 ст. 2а и 2б) выдано домовладѣльцамъ за отводъ и наемъ помѣщеній для военныхъ управленій и заведеній, а также квартиръ и казарменныхъ помѣщеній для воинскихъ и жандармскихъ чиновъ, на основаніи Высочайше утвержденного 2 мая 1886 года мнѣнія Государственнаго Совѣта, какъ равно на содержаніе казенныхъ казармъ за 1909 годъ всего 38687 руб. 92 коп. и б) по смѣтѣ Министерства Внутреннихъ Дѣлъ 1909 г. расходовано на потребность того-же года, а именно:

1) по § 3 ст. 1б на квартирное довольствіе земской стражи	5610 р. 56 к.
2) по § 8 ст. 1а и 2 а на такое-же довольствіе чинамъ крестьянскихъ учреждений	5297 р. 27 к.
и 3) по § 11 ст. 1 на административныя издержки т. е. на заготовленіе квартирныхъ бланковъ	129 р. 60 к.
И т о г о	11037 р. 43 к.

Сверхъ сего изъ суммъ, назначенныхъ по смѣтѣ Главнаго Инженернаго Управленія 1909 года (§ 12 ст. 1, § 4 ст. 1, § 7 ст. 2, § 4 ст. 7) израсходовано:

1) на отводъ помѣщеній для учреждений отдѣльнаго корпуса жандармовъ	586 р. 39 к.
2) за отводъ земель подъ лагери, стрѣльбища и для конныхъ ученій	1992 р. 56 к.
И т о г о	2578 р. 95 к.

П О Д В О Д Н А Я.

Поставленныя жителями подводы, согласно повинности, подраздѣляются на платныя и бесплатныя.

Платныя подводы, на основаніи правилъ, утвержденныхъ б. совѣтомъ управленія 22 апрѣля 1853 года поставляются для войскъ, а также для пѣшихъ чиновъ земской стражи, въ случаѣ экстренной надобности за плату по 2 коп. съ лошади и вереты.

Кромѣ того, платными подводами, съ уплатой почтовыхъ прогоновъ, пользуются чины акцизнаго вѣдомства и крестьянскихъ учреждений при разъѣздахъ по дѣламъ службъ (постанов. б. учред. комит.).

Безплатныя подводы предоставляются на проѣздъ: 1) врачамъ, при командировкахъ ихъ въ гмины для привитія оспы, 2) нижнимъ чинамъ корпуса жандармовъ, при разъѣздахъ ихъ по дѣламъ службы и 3) неимущимъ больнымъ, отправляемымъ изъ гминъ въ больницы.

Размѣръ подводной повинности, въ натурѣ и деньгами, по уѣздамъ распредѣляется такимъ образомъ:

	Уплачено деньгами		Поставлено подводъ въ натурѣ	
	рублей	коп.	платныхъ	бесплатныхъ
г. Кѣльцы	—	—	566	357
Кѣлецкій уѣздъ	2950	37	6006	3865
Андреевскій "	2498	2	1092	1947
Влощовскій "	2444	50	461	1255
Мѣховскій "	5915	50	2213	2219
Олькушскій "	3714	80	784	2715
Пинчовскій "	5917	4	643	1185
Стопницкій "	7518	—	632	1878
И т о г о	30958	23	12397	15421

Неравномѣрность распредѣленія подводной повинности по уѣздамъ зависитъ отъ мѣстныхъ условій, между которыми особенное значеніе имѣютъ направленіе этапныхъ линій и передвиженіе войскъ.

Д О Р О Ж Н А Я.

Согласно Высочайшаго Указа 19 іюля 1870 года повинность эта обязательна для всѣхъ сельскихъ жителей и обращается на поддержаніе дорогъ 2 и 3 разрядовъ, причѣмъ содержаніе дорогъ 2 разряда составляетъ общественную гминную повинность, а содержаніе дорогъ 3 разряда лежитъ на обязанности сельскихъ обществъ и отдѣльныхъ домовладѣльцевъ, черезъ земли коихъ дороги эти пролегаютъ.

Дорожная повинность въ нѣкоторыхъ гминахъ исполняется въ натурѣ, въ другихъ — переведена на деньги.

По каждому уѣзду въ отдѣльности повинность эта распредѣлялась такимъ образомъ:

	Д Н Е Й		Идержано деньгами	
	пѣшихъ	конныхъ	рублей	коп.
г. Кѣльцы	—	—	—	—
Кѣлецкій уѣздъ	14301	9734	5619	41
Андреевскій "	2683	1175	225	20
Влошовскій "	6966	3792	—	—
Мѣховскій "	17215	1139	2819	50
Олькушскій "	12385	2220	1876	72
Пинчовскій "	9481	1630	3538	3
Стопницкій "	11418	4065	1938	80
И т о г о	74429	23755	15517	66

ИСПОЛНЕНИЕ ВОИНСКОЙ ПОВИННОСТИ.

Продолжительность и окончаніе дѣйствій призыва по участкамъ.

	Когда окончены дѣйствія по призыву	Сколько лицъ, въ среднемъ, въ теченіи одного дня отчетнаго призыва подвергалось освидѣтельствуванію по ст. 166 Уст.
Андреевскій	26 октября	92
Влошовскій	29 октября	76
Кѣлецкій	5 ноября	80
Мѣховскій	28 октября	125
Олькушскій	29 октября	94
Пинчовскій	30 октября	88
Стопницкій	26 октября	133

I. О выполненіи призыва.

	У ѣ з д ы						Общій итогъ
	Андреевскій	Влошовскій	Кѣлецкій	Мѣховскій	Олькушскій	Пинчовскій	
§ 1. По разверсткѣ назначено къ приѣму на службу (ст. 153 и 154) *)	396	381	709	574	572	738	3940
Въ томъ числѣ подлежало приѣму евреевъ въ губерніяхъ еврейской осѣлости—по разверсткѣ (цирк. М. В. Д. 2 іюня 1899 г., № 14), а въ прочіихъ—по результатамъ жеребьеватанія въ порядкѣ циркуляра М. В. Д. 26 мая 1877 г., № 17	64	47	142	39	71	98	611
§ 2. По окончательной передѣ жеребьеватаніемъ повѣркѣ призывныхъ списковъ (ст. 162) оказались внесенныхъ:							
а) въ общіе призывные списки (ст. 122 и 161)	999	939	1771	1454	1493	1417	1833
Въ томъ числѣ лицъ, включенныхъ дополнительно, послѣ освидѣтельствванія для опредѣленія возраста по наружному виду (ст. 131, 159, 160, 161 и цирк. М. В. 1898 г., № 6)	21	13	1	10	33	—	34
б) въ дополнительные списки А. (ст. 180, 389 и 390)	2	—	—	—	—	—	2
в) въ дополнительные списки Б. (ст. 151)	102	124	176	191	245	185	423
г) въ дополнительные списки В. (ст. 62 и 151)	1	—	2	4	—	—	7
И т о г о	1104	1063	1947	1649	1738	1602	11361
§ 3. Въ числѣ внесенныхъ въ общіе призывные списки (§ 2 п. а) заключалось:							
I. великоросовъ, малоросовъ и бѣлоросовъ	1	—	10	2	—	—	13
прочіихъ христіанъ	866	828	1455	1377	1332	1211	8553
евреевъ	132	111	306	75	161	206	1340
И т о г о	999	939	1771	1454	1493	1417	1833
II. Имѣющихъ право на льготу по семейному положенію:							
а) 1-го разряда	214	198	379	321	436	325	2242
Въ томъ числѣ (ст. 48, п. 1):							
1) единственно способныхъ къ труду сыновей, при отцахъ къ труду неспособныхъ или при вдовьихъ матер.	103	137	214	229	350	118	1276
Изъ нихъ евреевъ	2	4	2	1	8	3	24

*) См. Зак. т. IV, Уст. воин. повин. изд. 1897 г. и прод. 1906 г.

III. Общественное благоустройство и благочиніе.

КАЗЕННЫЯ и ОБЩЕСТВЕННЫЯ ЗДАНІЯ.

Въ Кѣльцахъ имѣлось 13 казенныхъ зданій, 5 въ пользованіи православнаго и католическаго духовенства, институтскихъ 8 и городскихъ 8, всего 34; на ремонтъ этихъ зданій израсходовано: мужской гимназіи 1340 руб. 74 коп., почтово-телеграфной конторы 214 руб., женской гимназіи 1023 руб. 14 коп., военного лазарета 600 руб. Окружного Суда и ипотечнаго отдѣленія 183 руб.; городскихъ зданій на средства городской кассы 1415 рублей 41 копейка.

Въ Андреевскомъ уѣздѣ имѣется 8 казенныхъ зданій и 17 общественныхъ. Ремонтъ ихъ не производился.

Влощовскомъ — казенныхъ зданій 1; общественныхъ 104, а именно: 13 гминныхъ управленій, 20 начальныхъ училищъ, 28 костеловъ, 31 приходскій домъ, 9 домовъ прирѣнія и 3 синагоги. Начался ремонтъ Влощовской еврейской синагоги, который обойдется въ 3193 руб. 53 коп. и починка дома для администратора прихода Москаржевъ на сумму 298 рублей.

Кѣлецкомъ — казенныхъ, общественныхъ и училищныхъ зданій было столько же, сколько и въ минувшемъ году; въ гор. Хенцинахъ имѣется 2 казенныхъ и 4 городскихъ зданій. Ремонтъ сихъ зданій не производился.

Мѣховскомъ — въ городѣ Мѣховѣ имѣлось 3 казенныхъ и 3 городскихъ зданія, казенныхъ зданій въ посадахъ и въ селеніяхъ—16. Въ отчетномъ году ремонта этихъ зданій не производилось.

Олькушскомъ — казенныхъ, общественныхъ и училищныхъ зданій имѣлось 204, въ томъ числѣ: казенныхъ и городскихъ 54, общественныхъ 150, изъ нихъ въ Олькушѣ 15, а въ уѣздѣ 189; изъ числа казенныхъ и общественныхъ зданій р.-кат. костеловъ и монастырей 46 и еврейскихъ синагогъ 10. Въ г. Олькушѣ производится постройка колокольни при костелѣ начата въ 1908 году: на это требуется сумма около 15000 рублей. Въ дер. Смардзовице, гмины Цяновице производится постройка костела, израсходовано около 8000 руб., но работы еще не окончены. Построенъ домъ для костельной прислуги въ д. Хлина, гмины Жарнозецъ, израсходовано 1975 руб. 69 коп. Производится капитальный ремонтъ въ дер. Быдлинъ, гмины Вольборомъ.

Пичковскомъ — имѣлись слѣдующія казенныя зданія: б. норбертанскій монастырь, въ которомъ помѣщается штабъ, разныя заведенія и казармы 14 уланскаго Ямбургскаго полка и новыя казармы того-же полка. Ремонтъ сихъ зданій въ отчетномъ году не производился.

Стопницкомъ — казенныхъ зданій имѣлось 25 въ уѣздѣ и 2 городскихъ въ городѣ Хмѣльницѣ; ремонтъ этихъ зданій не производился.

ПРИХОДСКІЕ ХРАМЫ и МОЛИТВЕННЫЕ ДОМА

В СѢХЪ ИСПОВѢДАНІЙ.

Православнаго: въ Кѣльцахъ соборъ и церковь 6 стрѣлковаго полка; въ уѣздахъ —церкви: въ исправительномъ арестантскомъ отдѣленіи на горѣ св. Креста Кѣлецкаго уѣзда, въ пос. Стопницѣ, Бускѣ и г. г. Мѣховѣ и Пичовѣ (14 уланскаго Ямбургскаго полка), всего 7.

Римско-католическаго: костеловъ приходскихъ 223, филиальныхъ 27, каплицъ 125, штатныхъ монастырей женскихъ 2.

Евангелическо-аугсбургскаго 1 кирха въ городѣ Кѣльцахъ.

Евангелическо-реформатскаго 1 кирха въ сел. Сольцѣ, Стопницкаго уѣзда.

Иудейскаго — въ губерніи имѣется 35 божничныхъ округовъ, 33 божницы, 62 молитвенныхъ дома, 36 раввиновъ, 28 чел. др. духовныхъ лицъ и 92 божничныхъ слуги, еврейскихъ училищъ (хедеровъ) имѣется 187 съ 122 законоучителями и 7068 учащимися. Божничные округа владѣютъ слѣдующими суммами: штатною 35689 руб. 12 к. и по раскладкѣ 28155 р. 14 к.; на содержаніе чиновъ губернскаго правленія и уѣздныхъ управленій 884 руб. 85 к. оставленными въ распоряженіи губернскаго правленія 35 р. 69 к.; остатокъ божничныхъ суммъ въ божничныхъ кассахъ составляетъ 781 рубль 16½ коп.

На постройку и исправленіе костеловъ, молитвенныхъ домовъ и приходскихъ зданій израсходовано:

гор. Кѣльцы	160 р. 55 к.
Андреевскомъ уѣздѣ	1993 р. 79 к.
Влощовскомъ „	3421 р. 53 к.
Кѣлецкомъ „	— р. — к.
Мѣховскомъ „	— р. — к.
Олькушскомъ „	— р. — к.
Пинчовскомъ „	— р. — к.
Стопницкомъ	2901 р. 41 к.
Итого	8477 р. 28 к.

Библиотени. Въ Кѣльцахъ 2 частныя при книжныхъ магазинахъ, казенныя — при мужской и женской гимназіяхъ, при правленіи общественнаго собранія, 1 при русскомъ общественномъ собраніи и бесплатная народная русско-польская при соединенныхъ двухъ чайныхъ. Всѣ онѣ располагаютъ разными литературными сочиненіями на русскомъ, польскомъ, французскомъ, немѣцкомъ и латинскомъ языкахъ въ количествѣ 19974 томовъ.

Въ Андреевскомъ уѣздѣ — бесплатная народная р.-п. въ пос. Малогицѣ (254 т.), дер. Нагловице (300 т.) и дер. Сендзишевѣ (288 т.) — всѣ три находятся при гминныхъ управленіяхъ, въ гм. Мстычевъ — приходская въ 50 томовъ, бібліотека при Андреевской учительской семинаріи (для учащихся и учащихся семинаріи) заключаетъ 680 томовъ.

Влощовскомъ — бесплатныя народныя р.-п. при гминныхъ управленіяхъ — Куржелевскомъ, Щекоцинскомъ, Сецемянскомъ, Хржонстовскомъ, Лелевскомъ, Олешновскомъ и Слупскомъ, каждая бібліотека имѣетъ около 300 том. на русскомъ и польскомъ языкахъ.

Кѣлецкомъ — 7 бесплатныхъ народн. русско-польск. располагающихъ 2370 томовъ.

Мѣховскомъ — 7 бесплатныхъ народныхъ р.-п., изъ коихъ 1 — въ дер. Ржежусня и 1 дер. Палечница при гминныхъ управленіяхъ (449 т.); — при начальныхъ училищахъ въ д.д. Козловъ, Каменнице, Чапле-вельке и Слабошевѣ (900 том.) и 1 — попечительства о народной трезвости (570 т.) въ гор. Мѣховѣ.

Олькушскомъ — 11 бесплатн. народныхъ бібліотекъ въ которыхъ имѣется 4900 том.

Пинчовскомъ — при Пинчовской мужской прогимназіи для учащихся и учащихся въ ней, при 14 уланскомъ Ямбургскомъ полку для чиновъ этого полка и 6 бесплатныхъ народныхъ при гминныхъ управленіяхъ въ гор. Пинчовѣ, п.п. Вислицѣ, Кошицахъ, Опатовцѣ, Скальбмержѣ и дер. Казимержѣ.

Стопницкомъ — въ пос. Бускѣ на время лѣтняго сезона при минеральныхъ водахъ, располагаетъ 300 т., въ дер. Сольцѣ на время лѣтняго сезона при минеральныхъ водахъ (180 т.), бесплатныя нар. р.-п. при гминныхъ управленіяхъ: Зборовскомъ, Малешовскомъ и Тучемпскомъ (по 250 том. каждая) и така-же бібліотека попечительства о народной трезвости при Стопницкой чайной. Кромѣ того, двѣ народныхъ бібліотеки открытыхъ при Гротникскомъ и Пацановскомъ гминныхъ управленіяхъ на средства, ассигнованныя гминными сходами.

Театръ въ губерніи имѣется одинъ (въ Кѣльцахъ).

Общественныя собранія и клубы. Кѣльцы. Русское Общественное собраніе (уставъ утв. Кѣлецкимъ Губернаторомъ 15 января 1907 г.), клубъ промышленниковъ (уст. утв. Кѣлецкимъ Губернаторомъ 15 января 1907 г.). Кѣлецкая ресурса (уст. утв. Кѣл. Губ. 15 янв. 1907 г.). Офицерскія собранія 5 и 6 стрѣлковыхъ полковъ. г. Пинчовъ — офицерское собраніе 14 уланскаго Ямбургскаго полка. г. Мѣховъ — Общественное собраніе. г. Олькушъ — ресурса.

Фотографическія заведенія. Въ Кѣльцахъ 2 (Бадзяна и Санецкаго), гор. Олькушѣ 2 и въ мѣстности „Ойцовъ“ 2. Въ г. Пинчовѣ 1.

Частныя страховыя агентства. Въ Кѣльцахъ 10, Андреевѣ 4, Влощовскомъ уѣздѣ 1, Кѣлецкомъ 2, въ Мѣховскомъ уѣздѣ 3, г. Олькушѣ 4, въ Пинчовскомъ уѣздѣ 7, а именно въ г. Пинчовѣ 2, въ дер. Казимержѣ 4, въ городѣ Дзялошицахъ 1 и въ Стопницкомъ уѣздѣ 6.

Бани. Въ Кѣльцахъ 4: при тюрьмѣ, одна частная — (Штунке), 6 стрѣлковаго полка и еврейская; Андреевскомъ уѣздѣ 4; Влощовскомъ уѣздѣ 3; въ Кѣлецкомъ уѣздѣ 4; Мѣ-

ховскомъ уѣздѣ 5; въ Олькушескомъ уѣздѣ 4; въ г. Пинчовѣ 3—14 уланскаго Ямбургскаго полка, еврейская и при мужской прогимназіи и 4 въ уѣздѣ и въ Стопницкомъ уѣздѣ 8.

Строительное дѣло представлялось въ 1909 году въ слѣдующемъ видѣ. Разрѣшено постройкою разнаго рода зданій:

	СТРОЕНИЯ					
	камен- ныя	общес- твенныя	частныя	промы- шленныя	въ томъ числѣ	
					ка- мен- ныхъ	дер- вян- ныхъ
г. Кѣльцы	—	—	71	2	52	21
Кѣлецкій уѣздъ	—	—	20	2	20	2
Андреевскій "	—	—	—	3	3	—
Влоцковскій "	—	—	—	—	—	—
Мѣховскій "	—	—	3	—	2	1
Олькушскій "	—	—	8	1	8	1
Пинчовскій "	—	—	6	2	7	1
Стопницкій "	—	—	3	—	3	—
Итого	—	—	111	10	95	26

Кромѣ показанныхъ строеній въ 1909 году послѣдовало 29 разрѣшеній на разныя передѣлки, а именно: устройство электрическаго освѣщенія 3, переустройство лѣтнихъ, оконъ, балконовъ, пекарни и разныя мелкія работы 12, постройки этажей 4, отстройки послѣ пожара 3, переустройство мельницы 1, постройки по замѣнительнымъ проектамъ 3; от-казано въ разрѣшеніи построекъ 3.

ДОРОГИ, МОСТЫ и ПЕРЕВОЗЫ.

Въ предѣлахъ губерніи проходить Привислинская казенная желѣзная дорога, по одному направленію отъ станціи Скаржиско до Стржемещице на разстояніи 182 версты.

Шоссированныя губернскія перворазрядныя дороги проле- гають на протяженіи	384 вер. 201 саж.
Грунтовая на	32 вер. 290 саж.
Всего на	416 вер. 491 саж.

Мостовъ на губернскихъ дорогахъ I разряда состояло 619.

въ томъ числѣ:	Тарифныхъ	На дорогахъ	
		шоссейныхъ	грунтовыхъ
}	II класса	1	—
	III класса	3	3
	IV класса	5	2
	нетарифныхъ	543	62
	Итого	552	67

619

Казенныхъ перевозовъ въ губерніи нѣтъ.

ПОЧТЫ, ТЕЛЕГРАФЫ и ТЕЛЕФОНЫ.

Казенныя зданія. Исполненныхъ и предполагаемыхъ работъ по устройству новыхъ и перестройкѣ существующихъ казенныхъ зданій не было.

Телеграфы и телефоны. Подвѣшенъ новый телеграфный проводъ отъ Пинчова до Хробержа.

Открыто временное телеграфное отдѣленіе Солецъ, Стопницкаго уѣзда, съ пріемомъ внутреннихъ у международныхъ телеграммъ.

Открытъ телеграфъ при почтовомъ отдѣленіи Славковъ съ пріемомъ внутреннихъ и международныхъ телеграммъ.

Почты. Открыты почтовое отдѣленіе при станціи Сендзисевъ, Привислинскихъ желѣзныхъ дорогъ, Андреевскаго уѣзда и почтово-телеграфное въ дер. Хробержъ, Пинчовскаго уѣзда, на средства жителей и казны.

Почтово-телеграфное отдѣленіе Бускъ преобразовано въ почтово-телеграфную контору VI класса.

Открыты почтово-телеграфныя сберегательныя кассы при почтовыхъ отдѣленіяхъ: Кеіонжъ-Велькій и Сендзисевъ и почтово-телеграфномъ Хробержъ.

Закрѣпо производство почтовыхъ операций по пріему и выдачѣ заказныхъ почтовыхъ отправленій на станціи Сендзисевъ Привислинскихъ желѣзныхъ дорогъ.

По случаю усилившейся дѣятельности въ штатахъ почтово-телеграфныхъ учрежденій добавлено чиновниковъ 5 и нижнихъ служителей 5 человекъ.

Увеличен комплект лошадей Андреевской почтовой станции съ 6 на 7 лошадей.

Установленъ ходъ семи въ недѣлю возковыхъ почтъ отъ Хробержа до Пинчова и обратно.

Упразднена Пинчовская почтовая станція съ комплектомъ 4-хъ лошадей.

Важныхъ жалобъ на дѣйствія мѣстъ и лицъ, завѣдывающихъ почтовою гоньбою, не было.

Временно прекращенны страховыя и по сберегательнымъ кассамъ операціи возобновлены въ нижеслѣдующихъ почтово-телеграфныхъ учрежденіяхъ: Бодзентинъ, Вислица, Водзиславъ, Дзялошицы, Жарновець, Казимержъ - Велькій, Корчинъ, Кошицы, Ксіонжъ-Велькій, Лелевъ, Лодушно, Малогощъ, Михаловицы, Новобржекъ, Окса, Пилица, Прадла, Прошовице, Сендзисевъ, Скала, Скальбмержъ, Славковъ, Сломники, Сухедневъ, Хенцины, Шекоцины и Яроновицы.

Свѣдѣнія о доходности и движеніи корреспонденціи.

I. Свѣдѣнія о личномъ составѣ и о расходахъ.

По Управленію Округа		По мѣстнымъ учрежденіямъ		РАСХОДЪ ВЪ РУБЛЯХЪ						
Ч	И	С	Л	О	Содержаніе личнаго состава	хозяйственныя		Содержаніе батарей и аппаратовъ	Прогонъ за возку почтъ и эстафетъ	ВСЕГО
Чиновниковъ	Нижнихъ служителей	Чиновниковъ	Нижнихъ служителей	Помѣщеніе съ отопленіемъ и освѣщеніемъ		Канцелярскіе и другіе				
—	—	113	79	68597	13529	3439	353	18144	5027	109089
Пособія по недовыручкѣ дохода на конныхъ станц.										

II. Свѣдѣнія о числѣ мѣстныхъ учреждений.

ПОЧТОВО-ТЕЛЕГРАФНЫХЪ		ПОЧТОВЫХЪ		ТЕЛЕГРАФНЫХЪ				
Разряды	Число	Разряды	Число	Разряды	Число			
Конторы {	1-го класса	—	Конторы {	1-го класса	—	Конторы {	1-го класса	—
	2-го "	—		2-го "	—		2-го "	—
	3-го "	1		3-го "	—		3-го "	—
	4-го "	—		4-го "	—		4-го "	—
	5-го "	2		5-го "	—		5-го "	—
	6-го "	4		6-го "	—		6-го "	—
Итого		7	Итого		—	Итого		—
Отдѣленія (постоянныхъ	16	Отдѣленія (постоянныхъ	16	Отдѣленія (постоянныхъ	—
	временныхъ	—		временныхъ	—		временныхъ	1
Всего		23	Всего		16	Всего		1
						Телефонныхъ отдѣленій при Таможнѣ		1

Въ томъ числѣ вновь открытыхъ въ теченіи 1909 г. было: 1 почт.-телеграфн. учрежденіе, 1 почтовое и 1 телеграфное. Кромѣ мѣстныхъ учреждений, почтовыя операціи по приему и выдачѣ простой корреспонденціи и продажѣ почтовыхъ знаковъ производятся также въ 1 гминномъ управленіи и въ 4 другихъ установленіяхъ.

IV. Свѣдѣнія о расходѣ знаковъ почтовыхъ и сберегательной кассы.

А) П О Ч Т О В Ы Е						Б) СБЕРЕГАТЕЛЬНОЙ КАССЫ			
Марки	Штампельные конверты	Б Л А Н К И				На сумму въ рубляхъ	М А Р К И		На сумму въ рубляхъ
		Для закрытыхъ писемъ	Для открытыхъ писемъ	Для переводовъ	Для бандеролей		Сберегательныя	Контральныя	
2285982	46548	1109	607155	1281	299	158786	43689	8189	147288

V. Свѣдѣнія о почтово-сберегательныхъ кассахъ.

Количество кассъ	Принято взносовъ (количество)	Принято вкладовъ (рублей)	Уплачено книжекъ (штукъ)	Выдано вкладовъ (рублей)	Въ теченіе отчетнаго года открыто новыхъ кассъ
39	4179	147288	228	74105	2

НАРОДНАЯ ПРАВСТВЕННОСТЬ.

Всѣхъ преступленій въ 1909 году было совершено	19105
По этимъ преступленіямъ осуждено	13425
въ томъ числѣ: {	
мужчинъ	11543
женщинъ	1882
	<u>13425</u>

Указанное общее число преступленій и осужденныхъ распредѣляется по округамъ Кѣлецкаго окружнаго суда и судебно-мировыхъ—слѣдующимъ образомъ:

По округу Кѣлецкаго окружнаго суда: {	преступленій	692
	осужденныхъ	765
Изъ нихъ: {	мужчинъ	662
	женщинъ	103
		<u>765</u>
По I-му судебно-мировому округу: {	преступленій	240
	осужденныхъ	294
Изъ нихъ: {	мужчинъ	287
	женщинъ	7
		<u>294</u>
По II-му судебно-мировому округу: {	преступленій	18173
	осужденныхъ	12366
Изъ нихъ: {	мужчинъ	10594
	женщинъ	1772
		<u>12366</u>

Сравнивая цифры преступленій и осужденныхъ въ отчетномъ году съ таковыми данными за 1908 годъ, находимъ, что въ 1909 году число преступленій уменьшилось на 9634, а—осужденныхъ уменьшилось на 7933.

Число преступленій:

1891 г.	1892 г.	1893 г.	1894 г.	1895 г.	1896 г.	1897 г.	1898 г.	1899 г.
23,901	23,698	21,054	20,560	20,631	23,542	25,676	25,208	25,202

Число осужденныхъ:

18,446	17,412	16,385	17,140	16,388	18,307	19,900	19,200	20,857
--------	--------	--------	--------	--------	--------	--------	--------	--------

Число преступленій:

1900 г.	1901 г.	1902 г.	1903 г.	1904 г.	1905 г.	1906 г.	1907 г.	1908 г.	1909 г.
30,042	32,223	30,697	31,377	28,798	27,987	24,270	26,818	28,739	19,105

Число осужденныхъ:

22,129	24,189	23,478	23,435	21,309	22,156	16,584	18,631	21,358	13,425
--------	--------	--------	--------	--------	--------	--------	--------	--------	--------

З Е М С К А Я С Т Р А Ж А .

Изъ 393 земскихъ стражниковъ, опредѣленныхъ по штату, къ 1 января 1909 года въ губерніи состояло на службѣ 373.

Въ теченіи отчетнаго года:	(Прибыло	112
	(Убыло по разнымъ причинамъ	100
Затѣмъ къ 1 января 1910 года состояло 385.		
	(Православныхъ	229
Изъ нихъ	(Лютеранъ	9
	(Католиковъ	147
		385

А Р Е С Т Ы и М Ъ С Т А З А К Л Ю Ч Е Н І Я .

Въ губерніи существуютъ двѣ тюрьмы, а именно: въ городѣ Кѣльцахъ и Хенцинахъ и Кѣлецкое исправительное отдѣленіе на горѣ Св. Креста, Кѣлецкаго уѣзда.

Кромѣ означенныхъ мѣстъ заключенія, въ губерніи имѣется 8 подслѣдственныхъ арестовъ для помѣщенія арестованныхъ судебными слѣдователями и 133 городскихъ и гминныхъ полицейскихъ арестовъ, въ коихъ содержатся лица, приговоренныя къ аресту общими и мировыми судебными установленіями.

Тюрьмы и Исправительное Отдѣленіе помѣщаются въ казенныхъ, надлежаще приспособленныхъ, зданіяхъ и состоятъ въ вѣдѣніи особыхъ Начальниковъ.

Изъ числа подслѣдственныхъ арестовъ, одинъ помѣщается въ казенномъ зданіи, а 7 въ частныхъ домахъ, нанятыхъ по контрактамъ на счетъ казны и заключающихъ отъ 4 до 7 комнатъ, въ которыхъ помѣщаются и досмотрщики арестовъ.

Городскіе полицейскіе и гминные аресты состоятъ преимущественно изъ двухъ комнатъ—одной для мужчинъ, другой для женщинъ, нѣкоторые же имѣютъ 3 и 4 комнаты.

Аресты эти состоятъ: въ городѣ Кѣльцахъ—въ вѣдѣніи Президента города, въ прочихъ же мѣстахъ въ вѣдѣніи бургомистровъ и войтовъ гминъ.

Подслѣдственные аресты находятся въ общемъ въ удовлетворительномъ состояніи гминные и городскіе за малыми исключениями тоже соотвѣтствуютъ своему назначенію.

Въ означенномъ году движеніе заключенныхъ въ тюрьмахъ и въ Исправительномъ Отдѣленіи было слѣдующее:

Названіе мѣсть заключенія	Къ 1-му января 1909 г. оставалось		ВЪ ТЕЧЕНІИ 1909 ГОДА				Къ 1-му января 1910 г. оставалось	
			П р и б ы л о		У б ы л о			
	м у ж ч и н њ п ж е н щ и н њ							
Кѣлецкая тюрьма	360	40	1216	101	1189	94	387	47
Хенцинская тюрьма	143	23	437	63	489	67	91	19
Кѣлецкое Исправительное Отдѣленіе	450	—	232	—	390	—	292	—
И т о г о	953	63	1885	164	2068	161	770	66

Въ подслѣдственныхъ, полицейскихъ, гминныхъ и пересыльныхъ арестахъ состояло:

У Ѣ З Д Ы	Въ подслѣдственныхъ арестахъ			Полицейскихъ арестахъ			Гминныхъ арестахъ			Пересыльныхъ арестахъ					
	Къ 1-му января 1909 г. состояло	въ 1909 г.		Къ 1-му января 1909 г. состояло	въ 1909 г.		Къ 1-му января 1909 г. состояло	въ 1909 г.		Къ 1-му января 1909 г. состояло	въ 1909 г.				
		П р и б ы л о	У б ы л о		П р и б ы л о	У б ы л о		П р и б ы л о	У б ы л о		П р и б ы л о	У б ы л о			
г. Кѣльцы	12	160	166	6	3	2227	2220	10	—	—	—	—	—		
Кѣлецкій	—	—	—	—	—	2665	2636	29	26	746	760	12	6	2650	2650
Андреевскій	6	57	62	1	—	—	—	—	23	1591	1588	26	8	1676	1678
Влоповскій	—	25	24	1	—	—	—	—	14	1119	1120	13	—	392	389
Мѣховскій	7	169	173	3	2	317	314	5	26	4048	4027	47	4	1325	1324
Олькунскій	15	195	195	15	1	155	155	1	38	2699	2690	47	3	878	880
Пячовскій	1	37	38	—	12	457	468	1	32	1701	1708	25	—	232	230
Стопницкій	—	36	36	—	—	69	69	—	31	2122	2136	17	—	738	738
И т о г о	41	679	694	26	18	5890	5862	46	190	14026	14029	187	21	7891	7889

Такимъ образомъ во всѣхъ мѣстахъ заключенія содержалось въ отчетномъ году 31821 лицо, изъ коихъ въ теченіи года убыло 30703 и къ 1 января 1910 года оставалось 1118 заключенныхъ.

Больныхъ въ Кѣлецкой и Хенцинской тюрьмахъ и Кѣлецкомъ Исправительномъ Отдѣленіи въ отчетномъ году было 781 изъ коихъ умерло 43.

Заключенные въ большинствѣ случаевъ страдали грудными, желудочными и глазными болѣзнями, а въ Кѣлецкой тюрьмѣ и сыпнымъ тифомъ.

Въ 1909 году въ Кѣлецкой тюрьмѣ содержалось ссыльно-каторжныхъ 117, изъ которыхъ отправлено по назначенію 38 и на 1 января 1910 года осталось 79 человекъ.

Побѣговъ арестантовъ въ Кѣлецкой и Хенцинской тюрьмахъ въ 1909 году не было, а въ Кѣлецкомъ Исправительномъ Отдѣленіи былъ 1 побѣгъ.

Въ прочихъ же мѣстахъ заключенія совершенно побѣговъ: изъ подслѣдственныхъ арестовъ 3, полицейскихъ 2, гминныхъ арестовъ 5, пересыльныхъ 6 и съ пути слѣдованія 6.

На содержаніе мѣстъ заключенія Кѣлецкой губерніи въ 1909 году изъ смѣты по тюремной части израсходовано:

§ 4.	Ст. 1а	личный составъ управленія мѣстами заключенія	6918	р. — к.
	" 1б	канцелярскіе и хозяйственные расходы	4263	р. — к.
	" 2а	личный составъ тюремной стражи	23166	р. 91 к.
	" 2б	прибавочное жалованье	6190	р. 79 к.
	" 2в	хозяйственные расходы	637	р. 65 к.
	" 4б	прибавочное жалованье по привилегіямъ службы	183	р. 42 к.
§ 6.	Ст. 1а	продовольствіе	45759	р. 27 к.
	" 1б	одежда и обувь	3126	р. 20 к.
	" 1в	содержаніе и леченіе больныхъ и погребеніе умершихъ	7549	р. 84 к.
	" 1д	телефоны и сигнализція	363	р. — к.
	" 1е	публикаціи, арестантскіе билеты и фотографіи	382	р. 54 к.
	" 1ж	баня и стирка бѣлья	768	р. 53 к.
	" 1з	мелочные расходы	1514	р. 58 к.
	" 2	наемъ помѣщій	2460	р. — к.
	" 3а	отопленіе и освѣщеніе	15469	р. 85 к.
	" 3б	содержаніе помѣщій въ чистотѣ	2531	р. 65 к.
	" 3в	уплата повинностей	45	р. — к.
§ 7.		Перевозка арестантовъ, конвоя и грузовъ	176	р. 55 к.
А всего			121506	р. 78 к.

Въ мѣстахъ заключенія имѣются слѣдующія мастерскія: въ Кѣлецкой тюрьмѣ прядильня шерсти, существующая съ 1841 года, столярная и слесарная мастерскія — съ 1890 года и переплетная.

Въ Хенцинской тюрьмѣ прядильня шерсти и ткацкая фабрика сукна съ вспомогательными при томъ мастерскими столярною и слесарною, устроенными въ 1889 году и въ Кѣлецкомъ Исправительномъ Отдѣленіи прядильня и ткацкая фабрика холщевыхъ издѣлій съ такими же вспомогательными мастерскими какъ и въ Хенцинской тюрьмѣ.

Въ отчетномъ году арестантами Кѣлецкой тюрьмы на тюремной фабрикѣ переработано сырой шерсти 35 пуд. 5 ф., изъ которой выдѣлано 25 пуд. 28 фун. пряжи.

Арестантами Хенцинской тюрьмы на суконной фабрикѣ изъ 175 пуд. 25 фун. суровой шерсти выпрядено пряжи 7449 мотковъ и выдѣлано въ готовомъ видѣ 1166 арш. 4,18 вер. сѣраго сукна и 612 арш. 5,48 верш. сукна на одѣяла.

Заключенными Кѣлецкаго Исправительнаго Отдѣленія переработано въ 1909 году 322 пуда 14 фун. пряжи, изъ коей получено холщевыхъ издѣлій 317731 арш. 12 верш.

Вышеупомянутые суконные и холщевые матеріалы служатъ для заготовленія одежды и постельныхъ принадлежностей для мѣстъ заключенія Кѣлецкой и другихъ губерній.

Арестантами всѣхъ трехъ мѣстъ заключенія въ 1909 г. заработаны слѣдующія суммы:

Наименованіе мѣстъ заключенія	Количество сутокъ проведенныхъ арестантами на работѣ	За работы исполненныя арестантами поступило всего	Въ томъ числѣ		Отъ работъ наружныхъ и внутреннихъ						Изъ суммъ отнесенныхъ въ пользу мѣстъ заключ.			
			Отъ работъ въ тюремной стражѣ	Отъ работъ въ мастерскихъ и каменнорубч. работъ	Израсходовано на покупку матеріаловъ и принадлежностей	Выдано арестантамъ согласно 361 ст. уст. о сод. подлѣ стражей	Тоже 359 ст.	Внесено въ доходъ казны	Перисчислено въ доходъ мѣстъ заключенія	Выдано арестантамъ за производство хозяйственныхъ работъ	Израсходовано на ремонтъ и расходы по производству работъ	Остается свободная наличность		
Р У В Л И И К О П Ъ Й К И														
Кѣлецкое Исправительное Отдѣленіе	20283	1686 5½	99 47	1586 58½	—	—	—	505 70	590 17¾	590 17¾	248 27	—	—	341 90¾
Кѣлецкая тюрьма	5950	468 57	105 60	362 97	—	—	51 10	132 6½	125 84½	159 56¼	9 7	—	—	150 49¼
Хенцинская тюрьма	20495	362 79	230 71	132 8	—	—	—	131 93	115 43	115 43	25 99	12 15	77 29	—
Итого	46728	2517 41	435 78	2081 63½	—	—	51 10	769 69½	831 45¼	865 17	283 33	12 15	569 69	—

Въ вышеупомянутыхъ мѣстахъ заключенія имѣется: въ Исправительномъ Отдѣленіи православная церковь и католическая часовня, а въ Кѣлецкой и Хенцинской тюрьмахъ только католическія часовни. Въ праздничные дни тамъ совершаются богослуженія и преподаются священно-служителями заключеннымъ правила христіанской вѣры.

ПОЖАРЫ и ПОЖАРНОЕ ДѢЛО.

Всѣхъ пожаровъ въ губерніи въ 1909 году было 485 менѣе чѣмъ въ 1908 году на 76. Пожарами этими уничтожено 883 жилыхъ дома и другихъ построекъ (болѣе 1908 года на 177), причиною дѣйствительныхъ убытковъ на 293377 руб. 12 коп. Болѣе всего пострадалъ отъ пожаровъ Пинчовскій уѣздъ, а менѣе всего Влощовскій.

У Ѣ З Д Ы	Въ зимніе мѣ- сяцы		Въ весенніе мѣ- сяцы		Въ лѣтніе мѣ- сяцы		Въ осенніе мѣ- сяцы		Всего въ году		Причины пожа- ровъ														
	Число пожаровъ	Число сгорѣвшихъ недвижимостей	Число пожаровъ	Число сгорѣвшихъ недвижимостей	Число пожаровъ	Число сгорѣвшихъ недвижимостей	Число пожаровъ	Число сгорѣвшихъ недвижимостей	Число пожаровъ	Число сгорѣвшихъ недвижимостей	Число пожаровъ	Число сгорѣвшихъ недвижимостей	Отъ поджога	Отъ удара молніи	Отъ дурного устрой- ства печей и трубъ.	Отъ неосторожн.	Отъ др. причинъ								
																		Сумма		Сумма		Сумма		Сумма	
	убытка		убытка		убытка		убытка		убытка		убытка														
Руб.	К.	Руб.	К.	Руб.	К.	Руб.	К.	Руб.	К.	Руб.	К.														
Андреевскій	12	16	2288	68	16	39	11372	44	30	67	17818	28	11	23	7970	43	69	150	39449	83	34	6	7	2	20
Влощовскій	4	4	638	50	9	16	2777	42	14	36	10313	95	6	7	4269	12	33	63	17998	99	7	5	1	1	15
Кѣлецкій	7	8	1635	88	12	12	2332	87	20	51	23701	8	8	14	7620	35	47	85	35190	18	6	5	5	9	22
Мѣховскій	17	17	9114	—	30	65	22707	85	32	38	12717	42	19	23	5951	—	98	143	50490	27	31	8	8	5	46
Олькучскій	6	7	2717	90	8	35	6985	—	12	79	34337	19	11	16	3090	5	37	137	47130	14	10	3	9	2	13
Пинчовскій	15	22	3763	1	23	36	12736	30	43	52	25891	91	18	19	12011	30	99	129	54312	52	9	5	4	1	80
Стопницкій	14	18	4612	51	36	55	14770	16	33	79	17996	62	19	24	10425	90	102	176	47895	19	36	2	0	4	51
Итого	75	92	24770	48	134	258	73582	4	134	402	142686	45	92	131	51338	15	485	883	292377	12	133	34	47	24	247

Вольныя пожарныя команды по нормальному типу пожарныхъ обществъ въ При-вислеинскомъ краѣ существуютъ въ городахъ: Кѣльцахъ, Мѣховѣ, Олькушѣ, Пинчовѣ, Хенцинахъ, Хмѣльникѣ и Дзюлошицахъ; посадахъ: Андреевѣ, Вускѣ, Бодзентинѣ, Влощовѣ, Водзиславѣ, Вольбормѣ, Сломникахъ, Шекоцинахъ, Стопницѣ, Прошовицахъ, Пилицѣ, Слупѣ-Новой, Жарновцѣ, Малогощѣ, Скальбержѣ, Славковѣ, деревнѣ Волеславѣ, Казимержѣ-Велькой при свеклосахарномъ заводѣ „Лубна и Шренява“. Пожарныя команды въ этихъ мѣстахъ содержатся отчасти на средства городскихъ или посадскихъ кассъ, а отчасти изъ членскихъ взносов, добровольныхъ пожертвованій, пособій отъ взаимнаго губернскаго страхованія, а также съ доходовъ отъ спектаклей и концертовъ, устраиваемыхъ въ ихъ пользу любителями. Въ остальныхъ мѣстностяхъ, хотя пожарныхъ командъ не имѣется, но владѣльцы недвижимостей по особымъ распisanіямъ мѣстной власти обязаны являться на пожаръ со всеми пожарными инструментами.

Вообще мѣстное населеніе за исключеніемъ еврейскаго элемента, относится весьма сочувственно къ организованному въ губерніи пожарному обществу, приноситъ свою посильную лепту и надо надѣяться, что въ недалекомъ будущемъ это дѣло будетъ поставлено на должную высоту.

НАРОДНЫЯ БѢДСТВІЯ.

Изъ народныхъ бѣдствій слѣдуетъ отмѣтить градобитія и разливы рѣки Вислы.

23 мая въ гминѣ Филиповице Пинчовскаго уѣзда градомъ уничтожены посѣвы, чѣмъ причинено убытковъ на сумму 19450 руб.

28 мая въ гминѣ Нагоржаны того-же уѣзда градомъ уничтожено посѣвовъ на 3750 р.

Въ Стопницкомъ уѣздѣ градомъ причинено убытковъ: 30 мая въ гминѣ Потокъ на сумму 10600 руб. 15 июня въ той-же гминѣ на—2720 руб.; 11 июля въ гминѣ Стопница на—34590 руб.; 26 іюля въ гминѣ Щитники—на 1500 руб.

Во Влощовскомъ уѣздѣ 28 іюня уничтожено градомъ посѣвовъ на сумму 55448 р.

23 апрѣля—разливомъ рѣки Вислы затоплены были низменныя мѣста прибрежныхъ деревень гмины Филиповицы и Чарковы Пинчовскаго уѣзда, чѣмъ причинено убытковъ на сумму 7218 рублей.

IV. Народное здравіе и общественное призрѣніе.

Л Е Ч Е Б Н О Е Д Ъ Л О .

Всѣхъ практиковавшихъ въ отчетномъ году въ губерніи врачей было 58 человекъ, фельдшеровъ 89 человекъ и повивальныхъ бабокъ 55 женщинъ.

Всѣхъ заболѣвшихъ обращающихся за медицинскою помощью, было: въ больницѣ 4298 человекъ, въ частной практикѣ 7149.

Для огражденія населенія отъ венерическихъ заболѣваній въ городахъ и посадахъ производился осмотръ публичныхъ и подозрительныхъ женщинъ два раза въ недѣлю, при чемъ одержимыя этими болѣзнями отправлялись для излѣченія въ ближайшія больницы. Въ 1909 году въ гражданскихъ больницахъ больныхъ сифилисомъ состояло 186 и въ частной практикѣ 415.

Оспопрививаній сдѣлано 36856 за вознагражденіе фельдшерамъ 150 рублей.

Больницъ числилось 9: въ городѣ Кѣльцахъ: 1) — на 50 кроватей и 2) еврейская — на 20 кроватей, въ городѣ Мѣховѣ—42, въ гор. Олькушѣ—36, въ гор. Пинчовѣ—20, въ пос. Стопницѣ—20, въ дер. Курозвенкахъ, Стопницкаго уѣзда, лечебница Общины Сестеръ Милосердія—50, въ пос. Бускѣ—105 и дер. Сольцѣ—20 кроватей. Двѣ послѣднія больницы открывались только на время лечебнаго сезона при Бускихъ и Солецкихъ минеральныхъ водахъ, т. е. съ $\frac{8}{21}$ мая по $\frac{8}{21}$ сентября.

Кромѣ больницъ имѣются также три тюремныхъ лазарета: при Кѣлецкой тюрьмѣ на 20 кроватей, при Хенцианской тюрьмѣ на 18 и при Кѣлецкомъ исправительномъ арестантскомъ отдѣленіи на 24 кровати.

Свѣдѣній о больницахъ военнаго вѣдомства не имѣется.

Въ Андреевскомъ и Влоцковскомъ уѣздахъ въ отчетномъ году больницъ не было и лица, нуждавшіяся въ больничномъ леченіи, помѣщались въ больницы сосѣднихъ уѣздовъ.

Заболѣвшія острозаразными болѣзнями въ 1909 г. распредѣлялись такимъ образомъ:

	Оспа	Скарлатина	Дифтеритъ	Корь	Коклюшъ	Гриппъ	Т И Ф Ъ				Дизентерія
							сыпной	брюш- ной	возврат- ный	неопре- дѣлен.	
Гор. Кѣльцы	16	126	83	200	111	918	55	124	1	38	282
Кѣлецкій уѣздъ	5	193	64	100	139	162	4	127	—	34	134
Андреевскій „	12	124	44	173	108	132	—	61	—	—	40
Влоцковскій „	62	297	180	144	207	453	24	137	3	22	109
Мѣховскій „	11	355	85	130	60	152	1	150	—	11	139
Олькушскій „	39	94	97	364	263	808	—	234	—	104	268
Пинчовскій „	15	44	67	252	26	75	20	124	2	10	28
Стопницкій „	11	242	43	107	45	54	10	161	—	25	56
И т о г о	171	1475	669	1530	964	2754	114	1118	6	244	1056

Аптекъ имѣлось 46, изъ нихъ нормальныхъ 27, сельскихъ 16 и временныхъ аптечныхъ отдѣленій 3; послѣднія открываются только на время лечебнаго сезона при Бускихъ и Солецкихъ минеральныхъ водахъ и при частномъ водолечебномъ заведеніи „Гоплана“ въ мѣстности „Ойцовъ“ Олькушскаго уѣзда.

Аптечныхъ складовъ было: въ городѣ Кѣльцахъ 6, въ пос. Андреевѣ 2, въ городѣ Мѣховѣ 1, въ городѣ Олькушѣ 1, въ пос. Вольбромѣ, Олькушскаго уѣзда 1, въ городѣ Пинчовѣ 1 и въ городѣ Хмѣльнякѣ 1.

При аптекахъ состояло фармацевтовъ 65 и аптекарскихъ учениковъ 27.

БУСКІЯ МИНЕРАЛЬНЫЯ ВОДЫ.

Свѣдѣнія относительно географическаго положенія Бускаго курорта, его геологическаго сложенія и проч. помѣщены въ отчетахъ за предыдущіе годы.

Лечебный сезонъ на Бускихъ минеральныхъ водахъ въ отчетномъ году открытъ былъ $\frac{8}{21}$ мая послѣ совершенія молебствія.

Общій свѣздъ на курортъ лечащихся въ этомъ году (3564 ч.) повысился только на 20 человекъ сравнительно съ истекшимъ 1908 годомъ.

Лечебный сезонъ отчетнаго года сравнительно съ прошлымъ годомъ былъ благоприятнѣе для больныхъ въ смыслѣ прохожденія ими бальнеологическаго леченія, такъ

какъ дождливыхъ дней за все время было только 26. Самымъ теплымъ и благопріятнымъ временемъ можно назвать августъ и сентябрь мѣсяцы.

Наблюденія Буской метеорологической станціи во время лечебнаго сезона 1909 г.

1909 г. Мѣсяцы по новому стилю	Температура въ градусахъ по Цельсію					Атмосферное давленіе въ м. м.					Атмосферные осадки			Господствующіе вѣтры и сила ихъ		Относительная влажность воздуха	
	Средняя суточная температура за мѣсяць		Наивысшая температура дня		Наинижшая температура дня		Среднее суточное атмосферное давленіе		Наибольшее суточное атмосферное давленіе за мѣсяць		Наименьшее суточное атмосферное давленіе за мѣсяць		Общее количество атмосферн. осадковъ за мѣсяць		Наибольшее суточное количество атмосфер. осадковъ		
	Градусы	Градусы	Число дней	Градусы	Число дней	Въ м. м.	Въ м. м.	Число дней	Въ м. м.	Число дней	Въ м. м.	Въ м. м.	Число дней	Въ м. м.	Число дней		Число безоблачныхъ дней
Май	11,5	24	1	6,7 ниже 0	4	770,0	772,3	3	768,0	16	272,0	10	70,0	7	NON	5	72
Іюнь	16,2	28,8	2	0,9	1	768,5	772,5	4	764,5	3	371,4	9	71,0	15	OOS	2	62
Іюль	16,5	29,1	1	4,0	1	769,0	777,1	1	764,1	12	420,0	6	120,0	9	WSW	4	80
Августъ	18,2	28,3	1	9,1	2	775,5	779,0	6	772,3	8	245,0	1	120,0	17	OOS	1	90
Сентябрь	15,0	25,0	3	9,2	3	772,5	781,0	3	768,4	2	159,0	1	65,0	16	O	1	85

Общее число больныхъ, воспользовавшихся въ отчетномъ году бальнеологическимъ леченіемъ въ курортѣ, какъ сказано выше, было 3564 человекъ, въ число коихъ включены нижніе чины Кѣлецкаго мѣстнаго военнаго лазарета (142), чины Отдѣльнаго Корпуса Пограничной Стражи (222), больные Буской Св. Николая больницы (305), и воспитанники обоихъ Кѣлецкихъ дѣтскихъ пріютовъ (23).

Большинство больныхъ, за исключеніемъ больничныхъ, лазаретныхъ и пріютскихъ, кои въ этотъ расчетъ не приняты, были изъ польскихъ губерній.

Въ отношеніи вѣроисповѣданія болѣе всего посѣтили курортъ католики (1414), евреи (943), затѣмъ православные (325) и лица другихъ вѣроисповѣданій (156).

Изъ вышеупомянутаго общаго числа больныхъ, вполне оплатили свое леченіе согласно таксѣ, утвержденной на предметы и принадлежности бальнеологическаго леченія въ Бускѣ, лишь 2131 человекъ, кромѣ 235 дѣтей, леченіе которыхъ, на основаніи тѣхъ же правилъ, оплачивалось половинною стоимостью.

Общее число больныхъ, воспользовавшихся совершенно бесплатно леченіемъ Бускими минеральными источниками, кромѣ больныхъ мѣстной больницы въ числѣ около 100 человекъ, за весь лечебный сезонъ, было 127 лицъ.

Кромѣ бесплатнаго леченія на Бускихъ минеральныхъ водахъ, въ теченіе отчетнаго лечебнаго сезона, по примѣру прежнихъ лѣтъ, практиковалось и леченіе бускими водами на льготныхъ условіяхъ, причѣмъ больные этой категории за право входа въ паркъ или не платили вовсе, или же вносили лишь половинную стоимость. Число такихъ больныхъ, кромѣ чиновъ Военнаго Вѣдомства и Корпуса Пограничной Стражи, а также и больныхъ Буской Св. Николая больницы, было 222 человекъ.

Изъ общаго числа ваннъ было отпущено бесплатно 7170 и на льготныхъ условіяхъ 19840 ваннъ.

Независимо вышеприведенныхъ размѣровъ благотворительной дѣятельности Бускаго курорта, съ тою же цѣлью администраціей водъ, на основаніи существующихъ въ курортѣ правилъ, взыскивался 5-тикопѣечный сборъ съ больныхъ при продажѣ имъ по полной цѣнѣ билетовъ на лечебныя ванны въ пользу мѣстной больницы Св. Николая. Общая сумма этого сбора въ отчетномъ году простиралась до 2690 руб. 80 коп., которые по мѣрѣ своего поступленія и зачитывались курортомъ въ счетъ суммы, причитающейся ему за сѣрныя ванны, отпущенныя больнымъ Св. Николая больницы по ероку 1909 года, такъ что обратно возвращено въ пользу этой больницы еще 634 руб. 55 коп., какъ составляющіе превышеніе 5-ти копѣечнаго сбора надъ суммой 2056 руб. 25 коп., причитающейся курорту за ванны, отпущенныя больнымъ вышеозначенной больницы. Кромѣ того съ тою же цѣлью увеличенія ресурсовъ этой больницы на основаніи общаго положенія взыскивался налогъ съ билетовъ, продаваемыхъ на спектакли и концерты, устраиваемые въ курортномъ театрѣ.

Общее число ваннъ различныхъ наименованій, отпущенныхъ въ отчетномъ году, было 87692, а именно: сѣрныхъ 75909, грязевыхъ 8644, прѣсныхъ 460, хвойныхъ 40, углекислыхъ 433, желѣзоуглекислыхъ 300, изъ марганцево-кислаго кали 6, изъ простой соли 64, изъ морской соли 14, сидячихъ 60, паровыхъ и тепловоздушныхъ 12, электрическихъ 199, по-

ловинныхъ ваннъ съ обливаніемъ и растираніемъ тѣла 280, абонементныхъ процедуръ на пользованіе всеми водолечебными приспособленіями и манипуляціями 184 и разнаго рода душей 1087.

Состояніе исключительно специальныхъ средствъ по Бускимъ минеральнымъ водамъ въ 1909 году было слѣдующее:

- | | |
|--|----------------|
| 1. Отъ 1908 на 1909 годъ перешло | 11668 р. 74 к. |
| 2. Въ теченіе 1909 года отъ эксплуатаціи Бускаго курорта и принадлежащаго ему фольварка Надоле поступило | 70017 р. 72 к. |

Итого 81686 р. 46 к.

Изъ этой послѣдней суммы по сроку отчетнаго года израсходовано съ разрѣшенія Министерства Торговли и Промышленности:

I. ШТАТНЫЕ РАСХОДЫ:

На содержаніе личнаго состава 4259 р. 84 к.

II. ХОЗЯЙСТВЕННО-ОПЕРАЦИОННЫЕ РАСХОДЫ:

A. ОБЩИЕ РАСХОДЫ.

- | | |
|---|---------------|
| 1. Содержаніе канцеляріи, конторы, рабочихъ и т. п. | 7753 р. 8 к. |
| 2. Содержаніе служащихъ и прислуги при ваннахъ, зданійхъ и сезонныхъ рабочихъ | 5932 р. 49 к. |
| 3. Содержаніе пріемнаго покоя и покупка медикаментовъ | 200 р. — к. |
| 4. Содержаніе садовъ, парковъ и дорогъ | 2039 р. 38 к. |
| 5. Содерж. оркестра, библиотеки и устройство игръ и увеселеній | 4259 р. 28 к. |
| 6 и 7. Отопленіе и освѣщеніе | 9841 р. 37 к. |
| 8. Мелочный текущій ремонтъ | 2655 р. 94 к. |
| 9. Приобрѣтеніе инвентарнаго имущества для ваннхъ зданій | 1625 р. 38 к. |

B. ОБОРОТНЫЕ РАСХОДЫ.

- | | |
|--|---------------|
| 1. Заготовка разсола, грязи и т. п. | 361 р. 61 к. |
| 2. Содержаніе и починка бѣлья и др. | 152 р. 15 к. |
| 3. Содержаніе мебелирован. комнатъ и др. хозяйствен. заведеній | 549 р. 99 к. |
| 6. Содержаніе сельско-хозяйственныхъ заведеній (фольварка) | 6913 р. 24 к. |
| III. Непредвидѣнные расходы | 207 р. 74 к. |
| IV. Погашеніе фонда | 1715 р. — к. |
| а) капитальный ремонтъ | 2008 р. 91 к. |
| б) буровыя работы по усиленію притока сѣрной воды | 802 р. 16 к. |

VI. СВЕРХСМѢТНЫЕ РАСХОДЫ:

A. РАСХОДЫ СТРОИТЕЛЬНЫЕ.

- | | |
|--|---------------|
| 1. Отстройка двухъ каменныхъ хлѣбныхъ сараевъ на казенномъ фольваркѣ Надоле, сгорѣвшихъ осенью 1908 года | 3924 р. — к. |
| 2. Приобрѣтеніе новаго парового котла для топки углемъ, расширеніе котельнаго зданія, закрѣпленіе обсадными эмалированными трубами новыхъ развѣдочныхъ буровыхъ №№ 7 и 8 и старой № 4 съ проложеніемъ водопровода къ этимъ источникамъ отъ сборника Ротунда и замѣна чугунными трубами водопровода Вислицкаго прѣснаго источника съ устройствомъ сборнаго бассейна | 9233 р. 12 к. |

B. ДРУГІЕ РАСХОДЫ.

- | | |
|--|--------------|
| 1. Уплата остатка долга за медикаменты по сроку 1907 года владѣльцу Буской аптеки Д. Патеку | 103 р. 18 к. |
| 2. Путевое довольствіе Начальнику Отдѣленія Горнаго Департамента Графу Девіеру по командировкѣ для осмотра Бускихъ минеральныхъ водъ | 316 р. 5 к. |
| 3. Уплата остатка долга казнѣ въ погашеніе позаимствованнаго у нея особаго фонда въ 34308 рублей | 1718 р. — к. |
| 4. Пособіе б. бухгалтеру водѣ К. Червинскому въ возвратъ расходовъ по переѣзду его изъ Буска на Старорусскія минеральныя воды | 300 р. — к. |

VII. КАССОВЫЕ ОБОРОТЫ.

Перечисленіе изъ специальныхъ курортныхъ средствъ въ пользу Буской Св. Николая больницы превышенія суммы 2690 руб. 80 коп. пятикопѣчнаго сбора, поступившаго въ доходы водѣ надѣ суммою 2056 руб. 25 коп., причитающагося курорту за отпущенія ванны для той-же больницы по сроку 1909 г. 634 р. 55 к.

Итого израсходовано въ 1909 г. 67486 р. 46 к.

Затѣмъ къ 1 января 1910 года осталось на счетахъ курорта наличныхъ суммъ 14200 руб., не считая 1451 руб. 90 коп., поступившихъ въ кассу курорта только въ январѣ м-цѣ сего 1910 года, за бальнеологическое леченіе, отпущенное курортомъ нижнимъ чиномъ Военнаго Вѣдомства и Пограничной Стражи по сроку лечебнаго сезона отчетнаго года, что не только обезпечиваетъ содержаніе курорта и его фольварка въ теченіе первыхъ четырехъ почти бездоходныхъ мѣсяцевъ текущаго года, но и даетъ возможность приобрести за наличныя деньги, а потому и сравнительно дешевле, почти половину топлива для паровыхъ котловъ, а равно и разные необходимыя матеріалы для строительныхъ и другихъ работъ по подготовленію курорта къ открытію предстоящаго лечебнаго сезона.

Улучшенія, произведенныя на Бускихъ минеральныхъ водахъ къ лечебному сезону 1909 г.

1. Заложено 2 новыхъ буровыхъ скважины (источники № 7 и № 8), дающія вмѣстѣ около 10000 ведеръ минеральной воды въ сутки.

2. Замянены деревянныя водопроводныя трубы отъ источника № 4 къ сборному бассейну источника Ротунды.

3. Ремонтированы и вычищены дренажныя каналы вокругъ ваннаго зданія и отводящія отъ означеннаго дренажа каналы.

4. Вновь покрыты цинкомъ крыши западнаго крыла главнаго ваннаго зданія и открытой галлерей при немъ.

5. Замянены переносныя дѣтскія цинковыя ванны для отпуска сѣрныхъ ваннъ кафельными ваннами, каковыхъ построено 7: три въ дѣтскомъ кабинетѣ и четыре въ кабинетѣ для взрослыхъ.

6. Проведена прѣсная вода въ льготное отдѣленіе, благодаря чему принимающимъ ванны дана возможность пользоваться прѣсной водой для компрессовъ, обмыванія и т. д., а кромѣ того, получается экономія въ расходованіи минеральной воды (для обмыванія ваннъ).

7. Устроены перегородки въ раздѣльной при душевомъ отдѣленіи водолечебницы, благодаря чему каждый большой имѣетъ собственный номеръ для раздѣванія, снабженный вновь построенной мебелью.

8. Вновь отстроена деревянная пристройка при ресторанной кухнѣ.

9. Расширены ватерклозеты главнаго ваннаго зданія постановкой двухъ новыхъ ватерклозетныхъ приборовъ съ устройствомъ соответственныхъ деревянныхъ перегородокъ.

10. Во всѣхъ зданіяхъ ремонтированы полы съ частичной замѣной старыхъ сгнившихъ досокъ новыми, а въ одномъ номерѣ мебелированныхъ комнатъ и въ одной комнатѣ ресторана положены совершенно новые полы.

11. Въ главномъ ванномъ зданіи отчасти замѣнены гипсовыя украшенія колоннъ вновь отлитыми, отремонтирована гипсомъ штукатурка наружныхъ и внутреннихъ стѣнъ и колоннъ; произведена окраска отчасти охрой, отчасти масляной краской.

12. Окраска деревянной обшивки сѣрныхъ ваннъ, кабинетовъ и двухъ ведущихъ къ нимъ корридоровъ освѣжена масляной краской.

13. Исправлена штукатурка и побѣлка потолковъ въ корридорахъ и большинствѣ сѣрныхъ ваннъ кабинетовъ.

14. Въ госпитальномъ отдѣленіи отремонтирована штукатурка и деревянная обшивка стѣнъ, все помѣщеніе выбѣлено, а окраска деревянной обшивки освѣжена масляной краской. Равнымъ образомъ отремонтированы и выбѣлены ожидальня и корридоры этого отдѣленія. Ванны выкрашены эмалевой краской.

15. Въ льготномъ отдѣленіи выбѣлены потолки и освѣжены масломъ перегородки.

16. Въ грязелечебницѣ выбѣлены потолки и освѣжена масляной краской окраска стѣнъ. Въ корридорахъ окрашены масляной краской панели. Всѣ кафельныя ванны исправлены цементомъ съ замѣной поломанныхъ кафлей.

17. Въ водолечебницѣ произведенъ частичный ремонтъ штукатурки и освѣжена окраска панелей масляной краской.

18. Въ мебелированныхъ комнатахъ произведена частичная окраска половъ, побѣлка корридоровъ и вестибюлей и окраска масляной краской панелей.

19. Въ большомъ залѣ ресторана произведена окраска стѣнъ и побѣлка потолка послѣ предварительной починки штукатурки.

20. Обстановка ваннъ помѣщеній, ресторана мебелированныхъ комнатъ и театра ремонтирована, часть мягкой мебели покрыта новой обивкой; замѣнены новыми пришедшія въ ветхость тюлевыя занавѣси; исправлены электрическіе звонки.

21. Во всѣхъ зданіяхъ штукатурка снаружи отремонтирована и произведена окраска охрой; произведенъ ремонтъ всѣхъ крышъ цинкомъ, гонтомъ и желѣзомъ.

22. Замянено новыми 30 крановъ смѣсителей въ сѣрныхъ ваннхъ кабинетахъ; замѣнены новыми всѣ пришедшія въ негодность водопроводныя и паропроводныя трубы. Всѣ ванны бассейны отремонтированы цементомъ съ замѣной попорченныхъ кафлей.

23. Очищенъ съ частичнымъ ремонтомъ трубъ водопроводъ Вислицкаго (прѣснаго) источника.

24. Произведена очистка паровыхъ котловъ съ замѣной пришедшихъ въ негодность частей (водоуказателей, крановъ и т. д.).

25. Въ машинномъ отдѣленіи произведены ремонтъ штукатурки и побѣлка

26. Произведенъ частичный ремонтъ грязевой лабораторіи съ замѣной нѣкоторыхъ деревянныхъ частей; построено 40 новыхъ деревянныхъ ведеръ для грязи.

27. Вымощена дорога въ паркѣ, ведущая къ театру и построенъ новый мостъ черезъ канаву, пересекающую эту дорогу.

28. Вышеозначенная дорога и площадь передъ театромъ освѣщены вновь поставленной керосино-калильной лампой.

29. Построенъ новый мостъ на вѣздной въ паркѣ дорогѣ.

30. Водосточныя канавы очищены; проведены новыя канавы въ западной части парка.

31. Исправлены все проѣзжія дороги и пѣшеходныя дорожки съ насыпкой гравія и песку какъ въ паркѣ, такъ и по сторонамъ шоссе; исправлены прежніе мосты и построено 3 новыхъ деревянныхъ моста въ паркѣ.

32. Отремонтированы парники съ замѣной 6—новыми пришедшихъ въ ветхость, а равно и 10 оконъ къ нимъ; устроены новыя клумбы и произведена посадка молодыхъ деревьевъ въ различныхъ частяхъ парка; отремонтированы скамейки и проволочныя огражденія въ паркѣ.

32. Пополнена курортная бібліотека новыми періодическими изданіями, а равно и вновь пріобрѣтенными книгами.

Помимо всѣхъ перечисленныхъ выше работъ, осенью отчетнаго года приступлено къ капитальнымъ работамъ по расширенію котельнаго зданія съ добавленіемъ новаго пароваго котла для топки углемъ, закрѣпленію обсадными эмалированными трубами новыхъ развѣдочныхъ буровыхъ №№ 7 и 8 и старой № 4 съ проложеніемъ водопровода къ этимъ источникамъ отъ сборника Ротупда и замѣнѣ чугунными трубами водопровода Вислицкаго прѣснаго источника съ устройствомъ сборнаго бассейна, на что было ассигновано сверхсметно до 10500 рублей.

Въ виду того, что все эти работы будутъ закончены только къ лечебному сезону 1910 г., болѣе подробное описаніе ихъ будетъ включено въ годовой отчетъ слѣдующаго года.

О Б Щ Е С Т В Е Н Н О Е П Р И З Р Ъ Н І Е .

Въ отчетномъ 1909 году въ вѣдѣніи Губернскаго и уѣздныхъ Совѣтовъ общественнаго призрѣнія состояло: 6 постоянныхъ больницъ, 2 временныхъ (при Бускихъ и Солецкихъ минеральныхъ водахъ), 1 римско-католическій дѣтскій пріютъ и 7 богадѣленъ.

Изъ числа упомянутыхъ заведеній двѣ больницы, пріютъ и домъ призрѣнія, какъ находящіяся въ губернскомъ городѣ, согласно ст. 336 уст. общ. призр. (св. зак. т. XIII изд. 1892 года), состоятъ въ непосредственномъ завѣдываніи Губернскаго Совѣта; все остальные лечебныя заведенія и богадѣльни управляются уѣздными совѣтами общественнаго призрѣнія; Женцинская же богадѣльня—попечителемъ оной подъ наблюденіемъ и контролемъ Губернскаго Совѣта.

Находящіяся въ вѣдѣніи Губернскаго и уѣздныхъ Совѣтовъ благотворительныя заведенія расположены:

въ гор. Кѣльцахъ: 2 больницы, римско-католическій дѣтскій пріютъ и богадѣльня;

въ Кѣлецкомъ уѣздѣ: богадѣльня въ городѣ Хенцинахъ;

въ Мѣховскомъ уѣздѣ: больница и богадѣльня въ городѣ Мѣховѣ;

въ Пинчовскомъ уѣздѣ: больница и богадѣльня въ городѣ Пинчовѣ;

въ Олькушскомъ уѣздѣ: богадѣльня и больница въ городѣ Олькушѣ и богадѣльня въ посадѣ Цилицѣ;

въ Стопницкомъ уѣздѣ: постоянная больница въ посадѣ Стопницѣ, временныя больницы: въ посадѣ Бускѣ и деревнѣ Сольцѣ и богадѣльня въ посадѣ Новомъ-Корчинѣ.

Такимъ образомъ благотворительныхъ заведеній въ Кѣлецкой губерніи состоитъ: въ губернскомъ городѣ 4 и въ уѣздахъ 12.

Б О Л Ъ Н И Ц Ъ.

Штатное число кроватей въ отчетномъ году въ больницахъ было слѣдующее: 1) Св. Александра въ гор. Кѣльцахъ 80; 2) Еврейская въ гор. Кѣльцахъ 20; 3) Св. Анны въ гор. Мѣховѣ 32; 4) Св. Власія въ гор. Олькушѣ 36; 5) Св. Юліана въ гор. Пинчовѣ 20; 6) Св. Карла въ пос. Стопницѣ 20; 7) Св. Николая въ пос. Бускѣ 50; 8) Св. Эдуарда въ деревнѣ Сольцѣ 20, итого 278.

Кромѣ того запасныхъ кроватей въ лѣтнихъ больницахъ: 1) Св. Николая въ пос. Бускѣ 30 и 2) Св. Эдуарда въ деревнѣ Сольцѣ 5, такъ что всѣхъ кроватей въ отчетномъ году было 313.

Число больныхъ въ вышеозначенныхъ больницахъ, было слѣдующее:

	Общее число больных, оставшихся съ 1908 г. и поступившихъ въ 1909 году	У Б Ы Л О			Осталось въ 1910 году
		Выбыло	Умерло	Всего	
въ 6-ти постоянныхъ больницахъ	2334	1729	342	2071	263
оъ 2-хъ лѣтнихъ временныхъ больницахъ	480	480	—	480	—
И т о г о	2814	2209	342	2551	263

Среднее число больныхъ въ сутки было слѣдующее: въ Кѣлецкой Св. Александра больницѣ 79,54, въ Кѣлецкой еврейской—14,00, въ Олькушеской—45,7, въ Стопницкой—21,11, въ Мѣховской—74,7, въ Пинчовской 6,8, въ Буской 82,37 и въ Солецкой—23,77.

Въ 1909 году больные находились въ больницахъ слѣдующее число дней:

	общее число больницъ, дней	среднее число больн. въ день	сред. число дней преб. одн. больн.
Въ 6-ти постоянныхъ больницахъ	88274	241,85	37,82
Въ 2-хъ временныхъ больницахъ	12737	106,12	26,54

Смертность относительно общаго числа больныхъ въ 1909 году составляла: на 2814 больныхъ 342 умершихъ; слѣдовательно изъ 100 больныхъ умерло 12,15. Сравнивая это со смертностью 1908 г., когда на 2771 больныхъ было 314 умершихъ, или на 100 больныхъ 11,33 умершихъ, видно, что въ 1909 году смертность увеличилась на 0,82.

Число воинскихъ чиновъ, пользовавшихся въ гражданскихъ больницахъ Кѣлецкой губерніи, было слѣдующее: къ 1 января 1909 года оставалось больныхъ воинскихъ чиновъ 2, въ теченіе 1909 года прибыло 94, итого пользовалось леченіемъ 96. Изъ этого числа выздоровѣло 74, выписано и отправлено въ военный лазаретъ 22, всего убыло 96.

Больные воинскіе чины пробыли въ больницахъ 2161 день, среднее число дней пребыванія одного человѣка 22,51; ежедневно же пользовалось среднимъ числомъ 5,92 чел.

Сифилитическихъ больныхъ пользовалось леченіемъ: съ первичными явленіями 30 съ вторичными 160, всего 190.

Изъ этого числа выздоровѣло 177 и осталось на дальнѣйшее леченіе 13.

Средній расходъ на содержаніе одного больного въ сутки по больницамъ:

Расходы на продовольствіе.

- Высшій 46,64 (больница въ городѣ Пинчовѣ).
- Низшій 11,00 (больница въ городѣ Олькушѣ).
- Средній 21,75 (больница въ посадѣ Стопницѣ).

Расходы на лѣкарства.

- Высшій 31,58 (больница въ деревнѣ Сольцѣ).
- Низшій 0,26 (больница въ городѣ Олькушѣ).
- Средній 5,9 (больница Св. Александра въ городѣ Кѣльцахъ).

Расходы на всѣ другія потребности.

- Высшій 60,83 (больница въ городѣ Пинчовѣ).
- Низшій 25,53 (больница въ деревнѣ Сольцѣ).
- Средній 34,93 (больница Св. Александра въ городѣ Кѣльцахъ).

П Р І Ю Т Ъ.

Въ Кѣлецкомъ дѣтскомъ пріютѣ въ 1909 году призрѣваемыхъ воспитанниковъ было 92, въ томъ числѣ 27 мальчиковъ и 65 дѣвочекъ, кромѣ того приходящихъ 106 дѣтей, изъ коихъ мальчиковъ 6, а остальныхъ дѣвочки. Дѣти пробыли въ пріютѣ 33580 дней; слѣдовательно въ сутки было среднимъ числомъ 92 сироты.

Средній расходъ на содержаніе одного воспитанника выразился въ слѣдующихъ цифрахъ: годовой расходъ на продовольствіе 19 руб. 64 коп., суточный 5,38 к., годовой расходъ на всѣ прочія потребности 15 р. 62 к., суточный 4,28 к.

Б О Г А Д Ъ Л Ь Н И.

Въ семи богадѣльняхъ, состоящихъ въ вѣдѣніи Совѣтовъ Общественнаго Призрѣнія, къ 1 января 1909 года состояло призрѣваемыхъ мужчинъ 22 и женщинъ 48.

Въ теченіе 1909 года прибыло 4 женщины; убыло 2 мужчинъ и 2 женщины.

Затѣмъ къ 1 января 1910 года осталось 20 мужчинъ и 50 женщинъ.

Расходъ на содержаніе одного призрѣваемаго въ богадѣльняхъ былъ слѣдующій:

Расходъ на продовольствіе.

Высшій 7,89 (богадѣльня въ городѣ Мѣховѣ).
Низшій 0,45 (богадѣльня въ городѣ Хенцинахъ).
Средній 3,56 (богадѣльня въ городѣ Олькушѣ).

Расходы на всѣ прочія потребности.

Высшій 42,7 (богадѣльня въ посадѣ Пилицѣ).
Низшій 0,33 (богадѣльня въ городѣ Пинчовѣ).
Средній 15,33 (богадѣльня въ посадѣ Новомъ-Корчинѣ).

Низкая цифра расхода на содержаніе богадѣленъ объясняется тѣмъ, что призрѣваемые пользуются только незначительнымъ денежнымъ пособіемъ и квартирой.

С Р Е Д С Т В А З А В Е Д Е Н І Й.

Капиталовъ принадлежащихъ заведеніямъ Общественнаго Призрѣнія и помѣщеныхъ въ Варшавской Конторѣ Государственнаго Банка, въ сберегательной кассѣ при упомянутой конторѣ, въ кассахъ Совѣтовъ, въ Варшавской Главной Дирекціи Земскаго Кредитнаго Общества и въ ипотечномъ обезпеченіи числилось:

основнаго 60450 р. — к.
запаснаго въ банкѣ и кредитн. учрежденіи 35591 р. 72 к.
въ ипотечномъ обезпеченіи 29314 р. 61 3/4 к.
въ сберегательныхъ кассахъ и въ кас. Сов. 43540 р. 63 1/2 к.

И т о г о 168896 р. 97 1/4 к.

Доходъ и расходъ суммъ благотворительныхъ заведеній по Совѣтамъ общественнаго призрѣнія распределяется слѣдующимъ образомъ:

	Остатокъ		ВЪ 1909 ГОДУ				Въ остаткѣ къ 1 января 1910 года		Недоставало	
	отъ 1908 года		Поступило	Израсходовано						
Р У Б Л И И К О П Е Й К И										
По Кѣлецкому Губернскому Совѣту	10607	12	30388	20	35946	49	5048	83	—	—
Въ томъ числѣ суммы, принадлежащія Хенцинской богадѣльнѣ.										
По Мѣховскому уѣздному Совѣту	6693	25	17562	85	17187	64	7068	46	—	—
По Стопницкому уѣздному Совѣту	2787	35	20075	84	19448	91	3414	28	—	—
По Олькушескому уѣздному Совѣту	994	95 1/2	13040	52	8732	31	5303	16 1/2	—	—
По Пинчовскому уѣздному Совѣту	1765	2	2218	40	2943	60	1039	82	—	—
И т о г о	22847	69 1/2	83285	81	84258	95	21874	55 1/2	—	—

Независимо отъ вышепоименованныхъ суммъ, принадлежащихъ благотворительнымъ заведеніямъ Кѣлецкой губерніи, въ вѣдѣніи Губернскаго Совѣта Общественнаго Призрѣнія состоятъ еще капиталы въ суммѣ 15450 рублей на содержаніе сестеръ милосердія при Кѣлецкой Св. Александра больницѣ, а также общіе случайные доходы и переходящія суммы, оборотъ которыхъ былъ слѣдующій:

	Остатокъ отъ 1908 года		ВЪ 1909 ГОДУ					Въ остаткѣ къ 1 января 1910 года	Недоставало	
			Поступило		Израсходовано					
	Р	У	В	Л	И	К	О	Е	Й	К
Проценты отъ капитала, принадлежащаго сестрамъ милосердія	7859	32	884	47	4420	—	4323	79	—	—
Случайные доходы	5191	09	2890	72	4066	44	4015	37	—	—
Переходящія суммы	4048	81	5316	28	3897	53	5467	56	—	—
Итого	17099	22	9091	47	12383	97	13806	72	—	—

НАРОДНАЯ ТРЕЗВОСТЬ.

Дѣятельность Губернскаго Комитета выражалась въ развитіи и общемъ направленіи дѣятельности уѣздныхъ Комитетовъ, въ разсмотрѣніи текущихъ дѣлъ и разнаго рода ходатайствъ, поступившихъ въ Губернскій Комитетъ, при чемъ вопросы маловажные, разныя указаія, разъясненія и проч. разрѣшались и удовлетворялись немедленно, помимо общихъ собраній; вопросы же болѣе общаго и существеннаго значенія—разсматривались общимъ собраніемъ Губернскаго Комитета.

Въ числѣ предметовъ, предложенныхъ на обсужденіе собранія Губернскаго Комитета, было распределеніе между уѣздными Комитетами казеннаго пособія сообразно представленнымъ смѣтнымъ предположеніямъ и дѣйствительнымъ потребностямъ каждаго учрежденія въ связи съ общей суммой ассигнованнаго на губернію пособія.

Въ Кѣлецкой губерніи нѣтъ учреждений и частныхъ обществъ, дѣятельность которыхъ направлена была бы къ достиженію одинаковыхъ съ попечительствами цѣлей.

П р и х о д ъ:

Осталось неизрасходованныхъ къ 1 января 1909 года	1012 р. 74 к.
Получено отъ Главнаго Управленія неокладныхъ сборовъ и казенной продажи питей пособія на содержаніе учреждений Попечительства въ 1909 году	3520 р. — к.
Итого	4532 р. 74 к.

Расходы произведенные Губернскимъ Комитетомъ.

Отпущено уѣзднымъ комитетамъ на поддержаніе существующихъ учреждений, на развитіе дѣятельности попечительства и на канцелярскіе расходы	3350 р. — к.
Случайные и непредвидѣнные расходы	82 р. 25 к.
Выдано вознагражденія служащимъ въ Губернскомъ Комитетѣ и израсходовано на покупку канцелярскихъ принадлежностей	549 р. 60 к.
Итого	4181 р. 85 к.
Итого прихода	4532 р. 74 к.
„ расхода	4181 р. 85 к.
Осталось къ 1 января 1910 года	350 р. 89 к.

Дѣятельность Попечительства Кѣлецкой губерніи за 1909 годъ за отсутствіемъ въ народѣ повального пьянства, сводилась къ одной лишь продажѣ въ Попечительскихъ чайныхъ чаю и закусокъ. Что же касается просвѣтительной дѣятельности попечительства, то и она не могла быть выполнена Комитетомъ за непріятіемъ со стороны мѣстнаго общества какого либо въ томъ участіи.

Къ веденію духовно-правственныхъ бесѣдъ въ чайныхъ мѣстное римско-католическое духовенство до сихъ поръ не выразило никакого желанія.

Въ предѣлахъ Кѣлецкой губерніи не имѣется никакихъ частныхъ обществъ, могущихъ преслѣдовать одинаковыя съ попечительствомъ цѣли.

На расширеніе дѣятельности учреждений попечительства пособій отъ благотворителей, частныхъ обществъ и изъ другихъ источниковъ въ отчетномъ году не поступило.

Городское и сельское населеніе къ дѣятельности попечительствъ относится совершенно равнодушно.

Эпизоотии: Въ теченіе отчетнаго 1909 года на домашнихъ животныхъ въ Кѣлецкой губерніи наблюдались слѣдующія болѣзни: саль, бѣшенство, туберкулезъ, мытъ, инфлюэнца, сибирская язва, повальное воспаленіе легкихъ, рожа свиней, чума свиней и чесотка. Всѣхъ случаевъ заболѣванія отъ вышеупомянутыхъ болѣзней зарегистрировано 566, изъ общаго количества 10678 животныхъ въ 137 неблагополучныхъ пунктахъ.

Заболѣваемость и смертность отъ каждой изъ поименованныхъ болѣзней протекала слѣдующимъ образомъ:

Саль: обнаруженъ въ 45 пунктахъ губерніи. Оказалось больныхъ 242 лошади, пало 2, убито 240.

По уѣздамъ распредѣлялся слѣдующимъ образомъ:

	Число неблагоп. пункт.	Заболѣло.	Пало.	Убито.
Мѣховскій уѣздъ	12	36	1	35
Андреевскій "	10	94	1	93
Пинчовскій "	4	14	—	14
Кѣлецкій "	4	8	—	8
Влощовскій "	2	37	—	37
Олькушскій "	3	3	—	3
Стопницкій "	9	46	—	46
гор. Кѣльцы	1	4	—	4
Итого	45	242	2	240

Подозрительныхъ въ заболѣваніи сапомъ къ 1 января отчетнаго года оставалось 4 лошади и вновь обнаружено 89 или всего 93 головы, изъ этого числа выздоровѣло 22, пало 2, убито 18 и осталось къ 1 января 1910 года подозрительныхъ лошадей 51.

По уѣздамъ распредѣлялось такимъ образомъ:

	Число неблагоп. пунктовъ.	Оставалось.	Заболѣло.	Выздоровѣло.	Пало.	Убито.	Осталось больн.
Кѣлецкій уѣздъ	3	4	3	2	1	4	—
Пинчовскій "	2	—	15	2	—	13	—
Мѣховскій "	1	—	1	—	—	1	—
Олькушскій "	1	—	1	—	1	—	—
Стопницкій "	6	—	12	12	—	—	—
Влощовскій "	4	—	57	6	—	—	51
Итого	17	4	89	22	2	18	51

Бѣшенство: появилось на лошадяхъ, крупномъ рогатомъ скотѣ, свиньяхъ и собакахъ въ 8 пунктахъ губерніи; отъ означенной болѣзни заболѣло 1 лошадь, 4 головы крупнаго рогатаго скота, 2 свиньи и 7 собакъ, изъ этого количества животныхъ пало 1 свинья, убито 1 лошадь, 4 головы рогатаго скота, 1 свинью и 22 собаки, въ числѣ послѣднихъ 15 покусанныхъ.

Болѣзнь эта по уѣздамъ распредѣлялась:

	Число небл. пункт.	Заболѣло.	Пало.	Убито.
Кѣлецкій уѣздъ	3	3	—	3
Мѣховскій "	1	1	—	1
Андреевскій "	2	3	—	3
Пинчовскій "	1	1	—	1 больн.
				7 покус.
гор. Кѣльцы	1	6	—	5 больн.
				8 покус.
Итого	8	14	1	28

Туберкулезъ обнаруженъ въ 17 пунктахъ губерніи. Отъ означенной болѣзни заболѣло крупнаго рогатаго скота 29 и убито 29 головъ.

По уѣздамъ заболѣваемость выражалась слѣдующимъ образомъ:

	Число небл. пункт.	Заболѣло.	Убито.
Андреевскій уѣздъ	11	14	14
Кѣлецкій "	2	9	9
Мѣховскій "	2	2	2
Пинчовскій "	1	2	2
Стопницкій "	1	2	2
Итого	17	29	29

Мышь обнаружена на лошадяхъ въ 1 пунктѣ въ Стопницкомъ уѣздѣ. При чемъ заболѣло 6, выздоровѣло 2 и пало 4 лошади.

Инфлюэнца обнаружена на лошадяхъ въ 4 пунктахъ губерніи въ Андреевскомъ и Влощовскомъ уѣздахъ. Отъ этой болѣзни заболѣло 25, выздоровѣло 14 и пало 11 лошадей.

Сибирская язва свирѣпствовала на крупномъ рогатомъ скотѣ въ 10 пунктахъ губерніи, отъ означенной болѣзни заболѣло 25 и пало 25 головъ.

Болѣзнь эта по уѣздамъ распредѣлялась такимъ образомъ:

	Число неблагоп. пункт.	Заболѣло.	Пало.
Андреевскій уѣздъ	5	10	10
Стопницкій „	2	5	5
Кѣлецкій „	1	1	1
Пинчовскій „	1	4	4
Влощовскій „	1	5	5
Итого	10	25	25

Повальное воспаленіе легкихъ наблюдалось на лошадяхъ въ одномъ пунктѣ въ Мѣховскомъ уѣздѣ. При чемъ заболѣло 8, выздоровѣло 5 и пало 3 лошади.

Рожа свиней обнаружена въ 10 пунктахъ губерніи, отъ этой болѣзни заболѣло 64, выздоровѣло 10 и пало 54 головы.

По уѣздамъ распредѣлялась слѣдующимъ образомъ:

	Число неблагоп. пункт.	Заболѣло.	Выздоровѣло.	Пало.
Влощовскій уѣздъ	4	27	4	23
Андреевскій „	4	23	2	21
Пинчовскій „	1	8	—	8
гор. Кѣльцы „	1	6	4	2
Итого	10	64	10	54

Чума свиней наблюдалась въ одномъ пунктѣ въ Андреевскомъ уѣздѣ, отъ которой заболѣло 12, выздоровѣло 1 и пало 11 свиней.

Чесотка обнаружена на лошадяхъ въ 22 пунктахъ и на рогатомъ скотѣ въ одномъ пунктѣ. При чемъ заболѣло 50 лошадей и 2 коровы, выздоровѣло 40 лошадей, 2 коровы, пало 6 лошадей отъ пожара въ дер. Дембяны Пинчовскаго уѣзда, убиты 1 лошадь и осталось больныхъ къ 1 января 1910 года 3 лошади.

По уѣздамъ болѣзнь эта распредѣлялась слѣдующимъ образомъ:

	Число неблагоп. пунктовъ.	Заболѣло.	Выздоровѣло.	Пало.	Убито.	Осталось больн. къ 1 января 1910 г.
Стопницкій уѣздъ	12	22	21	—	—	1
Мѣховскій „	2	3	2	—	1	—
Пинчовскій „	1	6	—	6	—	—
Андреевскій „	8	21	19	—	—	2
Итого	23	52	42	6	1	3

V. Учебное дѣло.

УЧЕБНАЯ ДИРЕКЦІЯ.

Въ отчетномъ году число среднихъ учебныхъ заведеній увеличилось однимъ, вслѣдствіе открытія въ гор. Кѣльцахъ частнаго средняго 7-ми класснаго технического училища. Открыто 5 городскихъ одноклассныхъ общихъ начальныхъ училищъ изъ нихъ одно въ гор. Хмѣльникѣ, Стопницкаго уѣзда, и четыре въ гор. Кѣльцахъ, одно сельское двух-классное начальное общее въ пос. Бускѣ, Стопницкаго уѣзда и четыре одноклассныхъ общихъ начальныхъ училищъ въ дер. Бржезины, гмины Шидловъ, Стопницкаго уѣзда, д. Голачевы, гмины Янротъ и д. Овчары, гмины Цяновице, Олькушскаго уѣзда и дер. Рожница, гмины Слупя, Влоцковскаго уѣзда. Открыто три частныхъ училища и девять еврейскихъ хедеровъ. Число учащихся въ казенныхъ и частныхъ учебныхъ заведеніяхъ, за исключеніемъ хедеровъ, въ отчетномъ году равнялось 32786 и сравнительно съ предыдущимъ 1908 годомъ увеличилось на 796. Незначительное увеличеніе числа учащихся слѣдуетъ приписать тайному и домашнему обученіямъ, за которыми трудно слѣдить.

Народное образованіе. Состояща въ вѣдѣніи Кѣлецкой учебной дирекціи три учебныхъ заведенія, а именно: Кѣлецкая женская гимназія, Андреевская учительская семинарія и Олькушскія низшая ремесленная школа, а также начальныя казенныя училища, какъ въ учебномъ, такъ и въ воспитательномъ отношеніяхъ, съ успѣхомъ выполняютъ свое назначеніе.

Суммы израсходованныя на содержаніе учебныхъ заведеній въ районѣ Кѣлецкой учебной дирекціи:

ИСТОЧНИКЪ СОДЕРЖАНІЯ	Кѣлецкая женская гимназія		Андреев- ская учи- тельская семинарія		Олькушская низшая ре- месленная школа		Начальныя народныя, воскресно- ремесл. учи- лища и еван- гелическіе кантораты		И Т О Г О	
	рублей	к.	рублей	к.	рублей	к.	рублей	к.	рублей	к.
	1) Изъ государственнаго казначейства	17085	44	13950	30	3910	04	36881	27	71827
2) Изъ специальныхъ средствъ отъ платы за ученіе	11150	—	—	—	842	45	—	—	11992	45
3) Изъ складовъ училищныхъ обществъ	—	—	—	—	—	—	113419	47	113419	47
4) Изъ городскихъ складовъ	—	—	—	—	1000	—	5470	91	6470	91
5) Изъ %/о отъ капиталовъ и изъ другихъ источниковъ	—	—	150	—	—	—	1202	—	1352	—
И т о г о	28235	44	14100	30	5752	49	156973	65	205061	88

Число учащихся въ учебныхъ заведеніяхъ Кѣлецкой учебной дирекціи за 1909 г.

НАИМЕНОВАНИЕ УЧЕБНЫХЪ ЗАВЕДЕНІЙ	По вѣроисповѣданіямъ						По національностямъ						Въ отчетномъ году		
	Православныхъ	Рим.-католиковъ	Евангеликовъ	Магометанъ	Иудеевъ	Проч. исповѣданій	Русскихъ	Поляковъ	Нѣмцевъ	Литовцевъ	Татаръ	Евреевъ	Поступило	Окончило курсъ	Вышло по раз- нымъ причинамъ
1) Кѣлецкая женская гимназія	116	102	5	—	41	—	116	102	5	—	—	41	88	17	49
2) Андреевская учительская семинарія съ обра- зовнымъ при ней училищемъ	3	96	—	—	—	—	3	96	—	—	—	—	31	27	2
3) Олькушская низшая ремесленная школа	5	59	—	—	1	—	5	59	—	—	—	1	25	10	11
4) Казенныя начальныя училища	167	33243	5	—	290	—	167	33243	5	—	—	290	13201	1225	5874
5) Евангелическіе кантораты	—	—	90	—	—	—	—	—	90	—	—	—	—	28	10
6) Воскресно-ремесленные училища	—	143	—	—	—	—	—	143	—	—	—	—	72	32	33
7) Частныя учебныя заведенія	—	1891	10	—	90	—	—	1891	10	—	—	90	925	189	213
8) Еврейскія училища (хедеры)	—	—	—	—	—	—	—	—	—	—	—	—	—	—	—
И т о г о	291	35534	110	—	422	—	291	35534	110	—	—	422	14370	1510	6213

КѢЛЕЦКАЯ МУЖСКАЯ ГИМНАЗІЯ.

I. Число учебно-воспитательнаго персонала:

Директоръ 1, инспекторъ 1, законоучителей 2, учителей наукъ и языковъ 10, учителей рисованія и чистописанія 1, помощн. классныхъ наставниковъ 2 и проч. служащихъ 6.

II. Число учащихся:

Къ 1 января 1909 года	Къ 1 января 1910 года	По вѣроисповѣданіямъ				По сословіямъ				По возрастамъ				Принято въ 1908 году	Окончили курсъ ученія	Выбыло по разнымъ причинамъ
		Православныхъ	Р.-католическаго	Лютеранскаго	Иудейскаго	Дворянъ и чиновниковъ	Духовнаго званія	Городскаго сосл.	Сельскаго сосл.	До 10 лѣтъ	Отъ 10 до 15 л.	Отъ 15 до 20 л.	Свыше 20 лѣтъ			
337	—	110	191	3	33	152	8	94	83	35	183	100	14	—	—	—
—	324	96	197	3	28	101	6	117	100	48	194	77	5	59	18	54

III. Содержаніе гимназіи:

- а) отпущено изъ Губернскаго Казначейства на содержаніе личнаго состава и другіе расходы по гимназіи 30941 р. 53 к.
 б) спеціальныхъ средствъ 10520 р. — к.

IV. Въ гор. Кѣльцахъ существуетъ общество вспомошествованія учащимся, которое выдало въ 1909 году пособій ученикамъ на сумму 230 рублей.

ПИНЧОВСКАЯ МУЖСКАЯ ПРОГИМНАЗІЯ.

Къ 1 января 1910 г. учащихся въ прогимназіи было 187 чел., кои распредѣляются:

а) по вѣроисповѣданіямъ:

православнаго	14
римско-католическаго	167
иудейскаго	6

б) по національностямъ:

русскихъ	14
поляковъ	167
евреевъ	6

в) по сословіямъ:

потомственныхъ дворянъ	8
сыновой личныхъ дворянъ и чиновниковъ	31
сыновой мѣщанъ и цеховыхъ	73
крестьянъ	75

Въ теченіе 1909 года вновь принято 58, окончили курсъ 39, выбыло по разнымъ причинамъ 16 человекъ.

Учащихъ лицъ къ 1 января 1910 года состояло 5, прочихъ служащихъ 5.

Расходы на содержаніе прогимназіи въ 1909 году производились изъ суммъ Государственнаго казначейства и изъ спеціальныхъ средствъ прогимназіи, всего въ размѣрѣ 21207 рублей 88 копеекъ.

Отпущено на денежные пособія учащимся 400 рублей.

Учащіеся отличались вообще отличнымъ поведеніемъ и хорошимъ прилежаніемъ.

Изъ числа 181 ученика, бывшихъ къ началу переводныхъ испытаній 1909 года, удостоены перевода въ слѣдующіе высшіе классы 147 учениковъ, т. е. 81,2% всего числа учащихся.

VI. Поземельное устройство крестьянъ.

Д Ъ Л А	Оставалось къ 1 января отчетнаго года не разрѣшенныхъ	Въ отчетномъ году поступило	Въ отчетномъ году разрѣшено	Осталось по 1-е января 1910 года не разрѣшенныхъ
1) У КОМИССАРОВЪ.				
По сервитутнымъ спорамъ	185	294	230	249
По граничнымъ спорамъ:				
а) заявленнымъ при межеваніи	5	25	29	1
б) заявленнымъ независимо отъ межеванія	1127	494	437	1187
По добровольнымъ сдѣлкамъ	15	52	19	48
По составленію табелей и данныхъ	—	—	—	—
Объ исправленіи табелей и данныхъ (ст. 3215 пост. Учр. Ком. и зак. 2 мая 1873 года)	26	39	32	33
О точномъ опредѣленіи сервитутовъ	5	6	3	8
По раздѣлу общихъ двора и крестьянъ пастбищъ (Зак. 29 декабря 1875 г.)	5	15	3	17
По раздѣлу общихъ нѣсколькихъ селеній или частей селеній земель (Зак. 30 мая 1894 года)	9	5	1	13
По раздѣлу общественныхъ земель	29	33	15	47
По жалобамъ на приговоры	23	84	78	29
По проектамъ лѣсохозяйственныхъ плановъ	1	9	7	3
По повѣркѣ веденія лѣснаго хозяйства	4	12	10	6
По надзору за лѣсами	—	17	13	4
По ссудо-сберегательнымъ кассамъ	37	440	462	15
По взысканію крестьянскихъ земель	10	26	21	15
О правахъ крестьянъ на сервитуты въ маіоратныхъ имѣніяхъ	—	2	2	—
Объ отводѣ крестьянскихъ земель подъ разработку ископаемыхъ	5	—	—	5
О продажѣ общественныхъ земель	1	4	4	1
Объ освобожденіи крестьянскихъ земель отъ ограниченій закона 11 Юнія 1891 года	—	5	5	—
Объ измѣненіи состава гминь	1	—	1	—
О переводѣ гминныхъ управленій	—	1	1	—
Судебныхъ дѣлъ по закону 11 Юнія 1891 года	—	86	84	2
Судебныхъ дѣлъ по закону 8 Юнія 1898 года	1	5	6	—
Прочихъ	407	257	212	452
И т о г о	1869	1911	1672	2135
2) ВЪ ГУБЕРНСКОМЪ ПРИСУТСТВІИ.				
По сервитутнымъ спорамъ	14	67	64	17
По граничнымъ спорамъ:				
а) заявленнымъ при межеваніи	6	11	8	9
б) заявленнымъ независимо отъ межеванія	41	86	67	60
По добровольнымъ сдѣлкамъ	52	12	9	55
По составленію табелей и данныхъ	—	1	1	—
Объ исправленіи табелей и данныхъ (ст. 3215 пост. Учр. Ком. и зак. 2 мая 1873 года)	10	34	23	21
О точномъ опредѣленіи сервитутовъ	1	5	1	5
О внесеніи дополнительныхъ надписей (ст. 2800 и 2874 пост. Учр. Ком.)	67	31	46	52
По раздѣлу общихъ двора и крестьянъ пастбищъ (зак. 29 декабря 1875 г.)	3	—	—	3
По раздѣлу общихъ нѣсколькихъ селеній или частей селеній земель (зак. 30 мая 1894 года)	14	1	3	12
По раздѣлу общественныхъ земель	30	3	4	29
По проектамъ лѣсохозяйственныхъ плановъ	3	12	11	4
По ссудо-сберегательнымъ кассамъ	20	194	187	27
По продажѣ маіоратныхъ земель	8	24	16	16
По особому Присутствію	39	93	93	39
О правахъ крестьянъ на сервитуты въ маіоратныхъ имѣніяхъ	—	4	—	4
Объ отводѣ крестьянскихъ земель подъ разработку ископаемыхъ	—	—	—	—
О продажѣ общественныхъ земель	3	2	3	2
Объ освобожденіи крестьянскихъ земель отъ ограниченій закона 11 Юнія 1891 года	—	—	—	—
Объ измѣненіи состава гминь	—	2	2	—
О переводѣ гминныхъ управленій	—	2	2	—
По жалобамъ на распорядительныя дѣйствія Комиссаровъ	—	1	1	—
Прочихъ	51	65	70	46
И т о г о	382	650	611	401

Въ собственность крестьянъ по утвержденнымъ въ 1909 году добровольнымъ сдѣлкамъ о замѣнѣ сервитутовъ поступило 435 дес. 1737 саж.

ССУДО-СБЕРЕГАТЕЛЬНЫЯ КАССЫ.

Къ 1 января 1910 года въ губерніи дѣйствовали 136 ссудо-сберегательныхъ кассъ, изъ коихъ 2 относятся къ числу кассъ дѣйствующихъ на правительственный капиталъ, 41 относится къ числу такихъ, данный на учрежденіе которыхъ правительственный капиталъ не изыять и числятся въ нихъ безпроцентнымъ вкладомъ и 93 относится къ числу дѣйствующихъ на общественныя средства.

Къ 1 января 1910 года видно, что въ этихъ кассахъ находилось:

основнаго капитала	1300678	р.	39	к.
капитала прибылей	210025	р.	3	к.
И т о г о		1510703	р.	42 к.

Кромѣ того въ кассахъ находилось:

вкладовъ безпроцентныхъ	28752	р.	52	к.
вкладовъ на храненіе	10990	р.	25 ¹ / ₂	к.
вкладовъ для приращенія процентами	4136636	р.	64	к.
процентовъ подлежащихъ возвращенію заемщикамъ	25	р.	6	к.
процентовъ на вклады не выданныхъ еще кассою	140747	р.	58	к.
Такимъ образомъ въ оборотахъ кассы находилось		5827837	р.	47¹/₂ к.

Г М И Н Н О Е У П Р А В Л Е Н І Е .

Изъ числа 128 гминъ въ губерніи состояло:

изъ однихъ сословій	78
смѣшанныхъ	44
посадскихъ	6

По числу жителей составъ гминъ колеблется отъ 4000 до 14000 душъ обоого пола.

Въ числѣ гминныхъ войтовъ было: крестьянъ 116, посадск. жителей 11 и дворянъ 1.

Грамотныхъ:

по русски	—
по польски	1
на обоихъ языкахъ	126
неграмотныхъ	1

Гминныхъ писарей 128.

Въ томъ числѣ: по выбору гминныхъ сходовъ 76, войта и солтысовъ 7, уѣздныхъ начальниковъ 40 и съ давнихъ поръ 5.

Солтысовъ было:

въ Андреевскомъ уѣздѣ	176
„ Влощовскомъ „	216
„ Кѣлецкомъ „	228
„ Мѣховскомъ „	445
„ Ольгушскомъ „	223
„ Пинчовскомъ „	378
„ Стопницкомъ „	311

А всего по губерніи 1977

Гминныя управленія помѣщались: 118 въ общественныхъ зданіяхъ и 10 въ наемныхъ.

КРЕСТЬЯНСКІЙ ПОЗЕМЕЛЬНЫЙ БАНКЪ.

I. Покупка имѣній за счетъ Банка.

а) заявлено сдѣлокъ о продажѣ имѣній Банку въ предѣлахъ Кѣлецкой губерніи за 1909 годъ:

б) куплено Банкомъ имѣній по соглашенію съ продавцами:

Число заявленій	Количество десятинъ	Заявленная цѣна въ рубляхъ
4	918,6	435000

Число имѣній	Количество десятинъ земли	Покупная цѣна въ рубляхъ
1	310,5	140000

II. Продажа изъ имѣній Банка.

а) представлено сдѣлокъ въ Отдѣленіе:

Ч И С Л О		КОЛИЧЕСТВО ЗЕМЛИ			Продаж- ная цѣна	Испра- шивае- мая ссуда	Задатокъ	Доплата
Сдѣлокъ	Домо- хозяевъ	Хутора- ми	Отруба- ми	Товари- ществами				
		д е с я т и н ы			Р у б л и			
1	17	—	—	30,9	6720	5880	392	448

б) назначено къ выдачѣ ссудъ:

Ч И С Л О		КОЛИЧЕСТВО ЗЕМЛИ			Продаж- ная цѣна	Выдан- ная ссу- да	Доплата	
Ссудъ	Домохо- зьяевъ	Душъ мужскаго пола	Хутора- ми	Отруба- ми				Товари- ществами
		д е с я т и н ы			Р у б л и			
6	88	207	—	—	249,0	64235,68	53180	11055,68

III. Ссуды на покупку земли изъ имѣній частныхъ владѣльцевъ.

а) заявлено о ссудахъ:

Ч И С Л О		Количество	Договорен- ная цѣна	Испраши- ваемая ссуда	Уплаченный задатокъ
Сдѣлокъ	Домохозяевъ				
		Д е с я т и н ы	Р у б л и		
87	426	1718,5	527049,79	379202,92	118731,79

б) назначено къ выдачѣ ссудъ:

Ч И С Л О			Количе- ство де- сятинъ куплен- ной земли	Покупная цѣна	Оцѣнка Банка	Назначен- ная къ вы- дачѣ ссудъ	Доплата
Сдѣлокъ	Домо- хозяевъ	Душъ мужскаго пола					
			Р у б л и				
34	274	699	664,9	211029,52	166292,33	141510	69519,52

VII. Государственные и почтово-телеграфные сберегательные кассы.

НАЗВАНИЕ КАЗНАЧЕЙСТВЪ	Д Е Н Е Ж Н Ы Е В К Л А Д Ы												Процентныя бумаги				Обороты по страховой операции въ 1909 году			
	ВЪ ТЕЧЕНІЕ 1909 ГОДА				ОСТАЛОСЬ къ 1 января 1910 года				Состояно къ 1 января 1909 г.		Въ теченіе 1909 года		Осталось къ 1 января 1910 г.		Число страховых полисовъ	На какую сумму при- нато страховых				
	ЗАПРИХОДОВАНО (БРЕДІТЬ)		Въ почтово-телеграфныхъ и др. кассахъ		Въ канцеляр-скихъ и др. кассахъ		Въ канцеляр-скихъ и др. кассахъ		Въ почтово-телеграфныхъ и др. кассахъ		Въ канцеляр-скихъ и др. кассахъ		Въ почтово-телеграфныхъ и др. кассахъ							
	С У М М А	Въ канцеляр-скихъ и др. кассахъ	Въ почтово-телеграфныхъ и др. кассахъ	Въ канцеляр-скихъ и др. кассахъ	С У М М А	Въ канцеляр-скихъ и др. кассахъ	Въ почтово-телеграфныхъ и др. кассахъ	Въ канцеляр-скихъ и др. кассахъ	С У М М А	Въ канцеляр-скихъ и др. кассахъ	Въ почтово-телеграфныхъ и др. кассахъ	Въ канцеляр-скихъ и др. кассахъ	С У М М А	Въ канцеляр-скихъ и др. кассахъ	Въ почтово-телеграфныхъ и др. кассахъ					
Кляцкое	3143	527	514031.52	39942.54	446330.49	34839.38	416478.59	34699.85	3138	528	543946.42	40112.7	19659.64	1432.60	189750	65450	52750	202450	2	3500
Андреевское	604	380	136039.40	26771.3	112593.88	15007.2	124402.82	17463.61	619	413	124350.46	24314.44	707.28	118.88	100	—	—	—	—	—
Влоцкое	302	130	155119.6	7449.24	117414.35	3538.22	107124.22	6124.2	935	153	165403.19	4863.44	499.31	57.64	—	—	—	—	1	500
Мѣховское	691	965	97399.92	66237.87	82168.51	49020.15	30843.35	47706.59	634	1046	88525.8	67550.93	429.19	338.90	20000	1000	11400	9600	—	—
Олекунское	1121	272	211294.49	31877.31	139008.31	15269.86	106539.71	14965.8	1337	359	243763.9	31678.9	336.13	94.11	6850	2550	—	9400	—	—
Пилвовское	424	170	96721.2	12862.32	65293.42	3044.94	76331.57	9126.78	401	162	85682.87	12380.48	456.71	44.6	5000	3700	2000	6700	4	4000
Стопанское	303	367	98397.15	34949.95	51827.1	34744.52	74813.39	35072.26	264	360	75410.77	30622.21	2750.73	1163.90	—	—	—	—	—	—
Итого	7188	2811	1308925.56	219089.76	1014695.97	161490.9	996633.65	169188.19	7328	3021	1326987.88	211421.66	24818.99	3250	9221700	73700	66250	228150	7	8000
Всего	9299		1528015 р. 32 к.		1176186 р. 6 к.		1165791 р. 84 к.		10349		1538409 р. 54 к.		28069 р. 8 к.							

VIII. Ссудо-сберегательныя кассы.

Ссудо-сберегательная касса чиновниковъ Кѣлепкой Казенной Палаты и ея вѣдомства за время съ 1 марта 1909 г. по 1 марта 1910 года.

I. СОСТАВЪ КАССЫ.

Къ 1 марта 1909 года состояло членовъ	46
Въ отчетномъ году вышло	8
Къ 1 марта 1910 года состоитъ	38

II. КАПИТАЛЫ.

Къ 1 марта 1909 года оставалось	3950 р. 12 к.
Въ отчетномъ году поступило	256 р. 27 к.
Итого	4206 р. 39 к.
Въ отчетномъ году возвращено	3799 р. 55 к.
Къ 1 марта 1910 года состоитъ	406 р. 84 к.

III. НАЛИЧНОСТЬ.

Къ 1 марта 1909 года оставалось	1405 р. 96 к.
Въ отчетномъ году поступило	3352 р. 85 к.
Итого	4758 р. 81 к.
Въ отчетномъ году расходовано	4408 р. 9 к.
Къ 1 марта 1910 года остается	350 р. 72 к.

IV. СЧЕТЪ ССУДЪ.

Къ 1 марта 1909 года числилось въ долгу	2914 р. 85 к.
Въ отчетномъ году выдано ссудъ	205 р. — к.
Итого	3119 р. 85 к.
Въ отчетномъ году поступило въ возвратъ ссудъ	2805 р. 53 к.
Къ 1 марта 1910 года числится	214 р. 32 к.

V. СЧЕТЪ ПРИВЫЛИ.

Къ 1 марта 1909 года оставалось %/о за истекшій годъ для выдачи членамъ кассы	370 р. 69 к.
Съ 1 марта 1909 года по 1 марта 1910 года поступило:	
а) %/о отъ ссудъ	10 р. 87 к.
б) пени за несвоевременную уплату ссудъ	2 р. 85 к.
в) въ возвратъ судебныхъ и почтовыхъ расходовъ	2 р. 42 к.
г) отъ курсовой разницы проданныхъ % бумагъ	9 р. 95 к.
д) за два купона отъ проданныхъ % бумагъ	1 р. 81 к.
е) прибыли отъ выписаннаго чая	154 р. 59 к.
ж) " " " табака	8 р. 56 к.
Итого	561 р. 74 к.

РАСХОДОВАНО:

а) прибыль выданная членамъ кассы за 1909 годъ	338 р. 69 к.
б) на судебные и почтовые расходы	4 р. 85 к.
в) вознагражденіе за веденіе книгъ и счетовъ	60 р. — к.
Итого	403 р. 54 к.
Къ 1 марта 1910 года въ остаткѣ	158 р. 20 к.

БАЛАНСЪ.

Активъ:	а) ссуда за членами кассы	214 р. 32 к.
	б) наличными деньгами въ кассѣ	350 р. 72 к.
	Итого	565 р. 4 к.
Пассивъ:	а) капиталы членовъ кассы	406 р. 84 к.
	б) прибыль за истекшій годъ	158 р. 20 к.
	Итого	565 р. 4 к.

Ссудо-сберегательныя товарищества по Кѣлецкой губерніи.

Въ 1900 году въ Кѣлецкой губерніи открыто первое Кѣленкое ссудо-сберегательное товарищество, которое въ настоящемъ году закончило десятилѣтіе своей дѣятельности.

Развитіе количества товариществъ за указанный періодъ времени, въ хронологическомъ порядкѣ, распределяется слѣдующимъ образомъ:

Въ 1900 году открыто	1 товарищество
” 1901 ” ”	3 ”
” 1902 ” ”	2 ”
” 1903 ” ”	3 ”
” 1904 ” ”	небыло ”
” 1905 ” ”	небыло ”
” 1906 ” ”	небыло ”
” 1907 ” ”	небыло ”
” 1908 ” ”	1 товарищество
” 1909 ” ”	6 ”

Кромѣ того разрѣшено къ открытію Губернскимъ Комитетомъ	1	”
За Управленіемъ по дѣламъ мелкаго кредита	1	” (кредитное).
За Радомскимъ Отдѣленіемъ Государственнаго Банка	1	”
За Губернскимъ Комитетомъ	5	” (изъ нихъ 1 кредитное).

Всего 24 товариществъ (изъ нихъ 2 кредитныхъ).

Замѣтно увеличеніе количества товариществъ начинается съ 1909 года, что совпало съ учрежденіемъ въ Кѣльцахъ должности Инспектора мелкаго кредита. За время существованія Губернскаго Комитета по дѣламъ мелкаго кредита съ 1906—1909 г. открыто было всего лишь одно Дзялошицкое ссудо-сберегательное товарищество.

На 1 января 1910 года дѣйствовало 16 ссудо-сберегательныхъ товариществъ, изъ нихъ шесть открыли свои дѣйствія въ 1909 году (въ сентябрѣ и октябрѣ и одно въ февралѣ мѣсяцахъ), между тѣмъ нѣкоторыя изъ молодыхъ товариществъ въ теченіи такого непродолжительнаго времени, уже получили достаточное развитіе, такъ напр. Бодзентинское ссудо-сберегательное товарищество, открывшее свои дѣйствія 15 сентября 1909 года. Къ 1 января 1910 года въ названномъ товариществѣ состояло 129 членовъ.

Къ тому времени оставалось: паевыхъ взносовъ 1326 р., вкладовъ 6173 р. 40 к., выданныхъ ссудъ 7669 р. 14 к. и имущества 15 р. 50 к.

Къ сему слѣдуетъ присовокупить, что изъ 6 новыхъ товариществъ лишь одно имѣло заемный основной капиталъ въ 1000 рублей, ссуженный учредителями по 50 рублей каждому; остальные же пять открыли свои дѣйствія съ основнымъ капиталомъ составленнымъ изъ паевъ и паевыхъ взносовъ, при полномъ паѣ въ 10, 15 и 50 рублей.

Ни одно изъ товариществъ въ 1909 году кредитомъ Государственнаго Банка не пользовалось.

Изъ чистой прибыли на общихъ собраніяхъ постановлено было отчислить въ капиталы:

паевой	3080 р. 30 к.
основной	270 р. 94 к.
на погашеніе безнадежныхъ ссудъ	1002 р. 42 к.
для выдачи пособій членамъ	485 р. 44 к.
на уплату податей	652 р. 34 к.

Выдать:

награды членам Совѣта и Правленія	2851 р. 36 к.
пожертвовано съ благотворительною цѣлью	2017 р. 79 к.
товариществамъ на полные пай дивиденда	6172 р. 55 к.
причислить къ прибыли текущаго года	155 р. 35 к.

Одно лишь Андреевское ссудо-сберегательное товарищество, открывшее свои дѣйствія въ сентябрѣ 1909 года, окончило операционный годъ съ незначительнымъ убыткомъ въ 19 руб. 82 коп.

Оборотныя средства товариществъ составлялись, плачевнымъ образомъ, изъ вкладовъ отъ частныхъ лицъ. На 1 января въ 16 товариществахъ состояло вкладовъ и займовъ 480500 рублей, займовъ собственно нѣтъ, это тѣ же вклады принимаемые, въ нѣкоторыхъ товариществахъ дѣйствующихъ по старому уставу, подъ наименованіемъ займовъ, въ виду требованія устава, ставящаго максимальный размѣръ вклада, принимаемаго отъ одного лица въ зависимость отъ размѣра пая, принятаго въ товариществѣ.

Молодыя товарищества испытываютъ недостатокъ въ оборотныхъ средствахъ и нѣкоторыя вошли съ ходатайствомъ о разрѣшеніи имъ краткосрочнаго кредита, что же касается старыхъ девяти товариществъ, то всѣ страдаютъ отъ избытка средствъ, влѣдствіе сильнаго прилива вкладовъ. Въ теченіи 1909 года было выдано ссудъ 633 тысячи рублей, возвращено 533 тысячи и числится на 1 января 660 тысячъ рублей въ томъ числѣ просроченныхъ 62 тысячи рублей (въ 10-ти старыхъ товариществахъ), что составляетъ почти 10%, т. е. меньше нежели въ прошломъ году 1%. Сумма просроченныхъ ссудъ крайне не равномерно распределяется по отдѣльнымъ товариществамъ. Причину большого % просроченныхъ ссудъ слѣдуетъ считать халатное отношеніе къ дѣлу должностныхъ лицъ, такъ напр. въ Олькушскомъ ссудо-сберегательномъ товариществѣ нѣскольکو лѣтъ тому назадъ по предложенію Правленія Товарищества Общее Собраніе постановило пеню за просрочку не взимать, а результатъ 25% просроченныхъ ссудъ.

Въ Кѣлецкомъ ссудо-сберегательномъ товариществѣ 50% просроченныхъ и лишь 15%, что составляетъ 23 тысячи рублей, подало ко взысканію, Кѣлецкое ссудо-сберегательное товарищество второй годъ имѣетъ, съ рѣзршенія Генераль-Губернатора на жалованья товарищества своего секвестратора.

Переписка ссудъ на новые сроки практикуется въ незначительныхъ размѣрахъ, за исключеніемъ Олькушкаго ссудо-сберегательнаго товарищества, гдѣ переписка ссудъ принимаетъ угрожающіе размѣры.

Въ заключеніе слѣдуетъ отмѣтить, что товарищества учрежденныя въ 1909 году въ противоположность старымъ товариществамъ Кѣлецкой губерніи, съ первыхъ шаговъ своей дѣятельности стремятся о включеніи въ число операций товариществъ комиссионную продажу сельско-хозяйственныхъ инструментовъ, орудій и машинъ, а равно искусственныхъ навозовъ болѣе или меньше уже употребляемыхъ мѣстнымъ населеніемъ.

Принимая во вниманіе отсутствіе специальныхъ оборотныхъ средствъ, для производства посредническихъ операций машинъ, орудій и навозовъ, въ молодыхъ товариществахъ, нельзя не привѣтствовать согласія Кѣлецкаго Сельско-Хозяйственнаго Общества выраженнаго въ отношеніи отъ 14 апрѣля 1910 года на имя мѣстной инспекціи, отпускать на комиссію въ ссудо-сберегательныя товарищества для продажи сельско-хозяйственныхъ орудія и искусственные навозы.

ОБЩЕСТВА ПОТРЕБИТЕЛЕЙ.

Обществъ потребителей въ Кѣлецкой губерніи существуетъ 29, а именно: въ гор. Кѣльцахъ: „Кѣлецкое“, „Соединеніе“ и „Христіанскихъ рабочихъ“; въ Влощовскомъ уѣздѣ: въ пос. Шекоцинахъ, въ пос. Влощовѣ и сел. Красоцанъ; въ Кѣлецкомъ уѣздѣ: въ сел. Сухедневѣ, въ дер. Вялогонѣ, въ сел. Лопушно и въ дер. Вржезины; въ Мѣховскомъ уѣздѣ: въ дер. Ваврженцице, въ пос. Вржеско-Нове, въ д. Петровице-Вельке и въ д. Сулковице; въ Олькушскомъ уѣздѣ: въ сел. Болеславѣ, въ гор. Олькушѣ въ пос. Огородзенецъ, въ дер. Гебло, въ дер. Вербка, въ дер. Стржегова, въ дер. Славневѣ и деревнѣ Сулошова; въ Пинчовскомъ уѣздѣ: въ дер. Ксіонжнице-Вельке, въ пос. Скальбмержъ и въ пос. Опатовецъ; въ Стопницкомъ уѣздѣ: въ д. Потокъ, въ д. Тучемпы, въ д. Вржестковѣ и въ д. Солецъ.

Дѣятельность этихъ обществъ въ послѣднее время и отчетному году значительно стала уменьшаться, а нѣкоторыя изъ нихъ работали даже съ убыткомъ. Причиной сокращенія дѣятельности этихъ обществъ служитъ увеличивающаяся съ каждымъ годомъ конкуренція со стороны евреевъ торговцевъ, въ виду чего преслѣдуемая обществами цѣль снабжать своихъ членовъ продуктами хорошаго качества и по дешевымъ цѣнамъ явилась почти невозможной, въ особенности при тѣхъ расходахъ, которые неизбежны при веденіи торговли, какъ напр. наемъ квартиры, приказчиковъ, прислуги и т. п., чего обыкновенно въ большинствѣ случаевъ не требуется евреями торговцами.

О Г Л А В Л Е Н І Е .



Естественныя и производительныя силы и экономическая дѣятельность населенія.

Земледѣліе	стр.
Обеспеченіе народнаго продовольствія	1
Губернская дирекція земскаго кредитнаго общества	7
О состояніи государственныхъ имуществъ: 1) экономическихъ имуществъ, 2) казенные лѣса и 3) лѣсоохранительный комитетъ	7
Горное дѣло	11
Фабрично-заводская промышленность	13
Торговля	21
Движеніе населенія	26
	28

Подати и повинности.

СБОРЫ.

Окладные	34
Транспортный	40
Свѣдѣнія о ходѣ взаимнаго страхованія въ губерніи	40
Сборъ со скотовладѣльцевъ	41
Дорожный	41
Гминные и городскіе сборы	42
Городскіе доходы и расходы	42
Акцизные сборы	43

ПОВИННОСТИ.

Квартирная	43
Подводная	44
Дорожная	45
Воинская	45

Общественное благоустройство и благочиніе.

Казенныя и общественныя зданія	52
Приходскіе храмы и молитвенные дома всѣхъ исповѣданій	52
Строительное дѣло	54
Дороги, мосты и перевозки	54
Почтово-телеграфныя учрежденія	54
Народная нравственность	57
Земская стража	60
Аресты и мѣста заключенія	60
Пожары и пожарное дѣло	62
Народныя бѣдствія	62

Народное здравіе и общественное призрѣніе.

Лечебное дѣло	63
Бускія минеральныя воды	63
Общественное призрѣніе	67
Народная трезвость	70
Насильственные и случайныя смерти	71
Ветеринарное дѣло	71

Учебное дѣло.	стр.
Учебная дирекція и народное образованіе	74
Кѣлецкая мужская гимназія	74
Пичовская мужская прогимназія	75

Поземельное устройство крестьянъ	76
Сеудо-сберегательныя кассы	76
Гминное управленіе	77
Крестьянскій поземельный банкъ	77
Государственныя и почтово-телеграфныя сберегательныя кассы	79
Сеудо-сберегательныя кассы	80
Сеудо-сберегательныя товарищества	81
Общества потребителей	82



11
12
13
14
15
16
17
18
19
20
21
22
23
24
25
26
27
28
29
30
31
32
33
34
35
36
37
38
39
40
41
42
43
44
45
46
47
48
49
50
51
52
53
54
55
56
57
58
59
60
61
62
63
64
65
66
67
68
69
70
71
72
73
74
75
76
77
78
79
80
81
82
83
84
85
86
87
88
89
90
91
92
93
94
95
96
97
98
99
100

