

БЕ 10

0-14

Обзор Келец-
кой губы 1911г

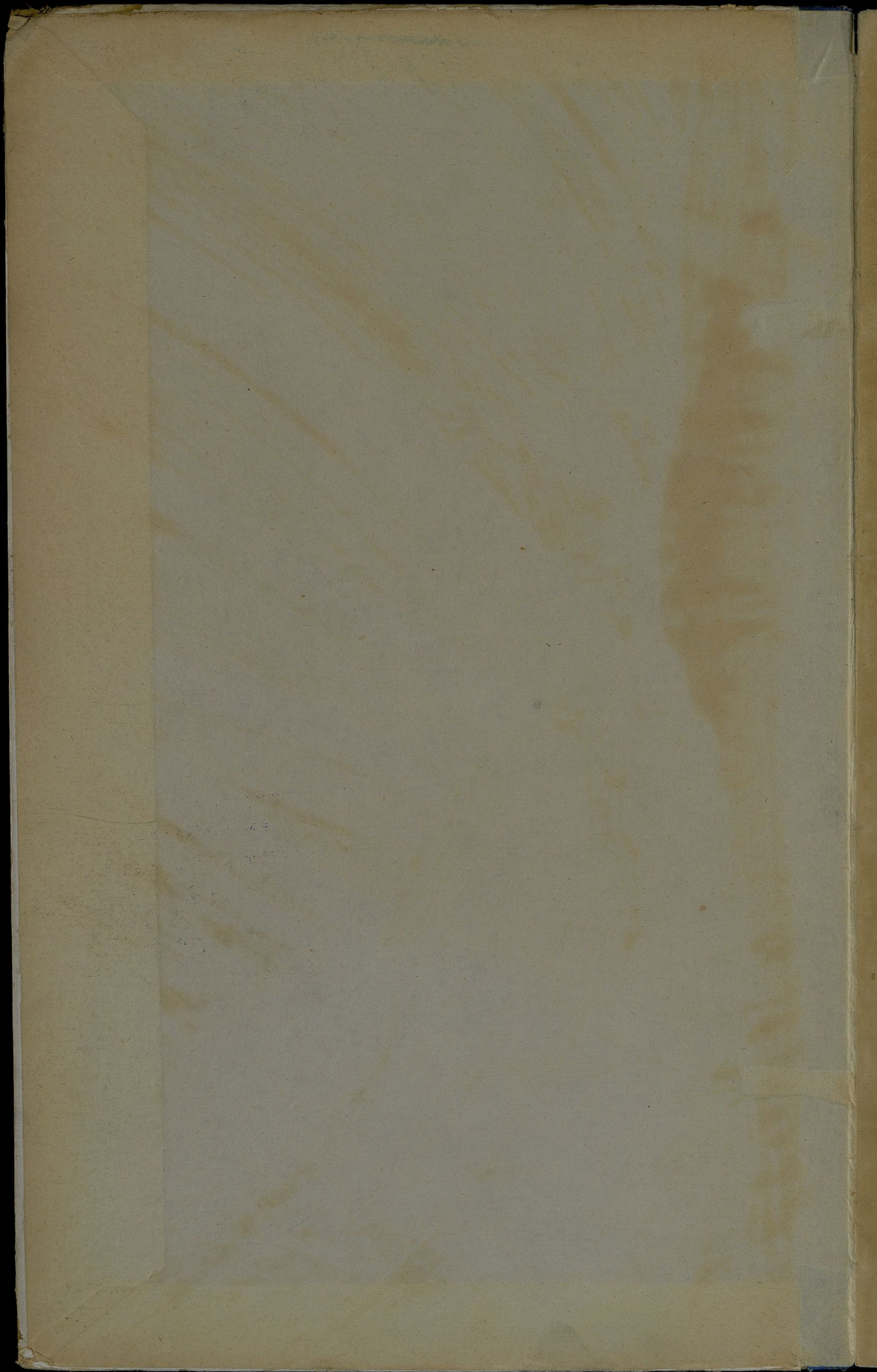

4111 X 79

Обзор Валдайской губернии за 1911 год

Валдайская губерния
Администрация губернии

Библио. ~~№~~ Центрального
Статистического Управления
VIII м. с. 9 дня 1924 г.
Инв. № 43612
Шифр. № _____

Валдайская губерния, расположенная в северо-западной части Новгородской губернии, занимает территорию в 10 100 кв. верст. Губерния граничит с Ленинградской губернией на севере, с Псковской губернией на востоке, с Тверской губернией на юго-востоке и с Смоленской губернией на юге. Валдайская губерния имеет 10 уездов: Валдайский, Гдовский, Дно-Судогольский, Духовнинский, Копорский, Лужский, Мухоморский, Печорский, Ропшинский и Шлиссельбургский. Валдайская губерния отличается разнообразием своего населения и хозяйственной деятельности. В губернии преобладают земледелие и лесное хозяйство. Валдайская губерния имеет богатые запасы леса, особенно сосны и ели. Валдайская губерния имеет также значительные запасы торфа. Валдайская губерния имеет также значительные запасы рыбы. Валдайская губерния имеет также значительные запасы камня. Валдайская губерния имеет также значительные запасы глины. Валдайская губерния имеет также значительные запасы кирпича. Валдайская губерния имеет также значительные запасы извести. Валдайская губерния имеет также значительные запасы цемента. Валдайская губерния имеет также значительные запасы стекла. Валдайская губерния имеет также значительные запасы керамики. Валдайская губерния имеет также значительные запасы фарфора. Валдайская губерния имеет также значительные запасы керамики. Валдайская губерния имеет также значительные запасы фарфора. Валдайская губерния имеет также значительные запасы керамики. Валдайская губерния имеет также значительные запасы фарфора.

1000

THE UNIVERSITY OF CHICAGO
LIBRARY
540 EAST 57TH STREET
CHICAGO, ILL. 60637

ЦЧГА
IV-2

БЕ
10
014

Госуд. публичная
историческая
библиотека РСФСР
№ 34094 1981 г.

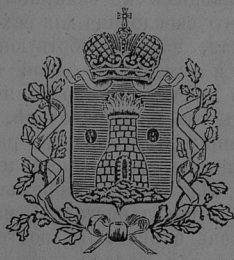
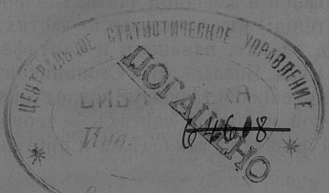

Обзоръ Кълецкой губерніи за 1911 годъ.

835001

I. Естественныя и производительныя силы и экономическая дѣятельность населенія.

З Е М Л Е Д Ъ Л І Е .

Пространство. Губерніи занимаетъ площадь въ 8,431 кв. верстѣ, въ томъ числѣ приходится:

в у з д ы	}	на гор. Къльцы	13
		Андреевскій	1,087
		Влощовскій	1,138
		Кълецкій	1,632
		Мѣховскій	1,180
		Олькушскій	1,082
		Пинчовскій	997
Стопницкій	1,302		

Главнымъ занятіемъ и источникомъ средствъ существованія крестьянъ и большей части христіанскаго населенія служатъ: земледѣліе, сельское хозяйство, отчасти ремесла и мелкая торговля, а евреевъ — исключительно торговля, промышленность и ремесла. Безземельные крестьяне Влощовскаго уѣзда отлучаются на работу въ сосѣдніе фабричныя уѣзды Ченстоховскій и Бендинскій Петроковской губерніи.

Почва и гдѣ накой родится хлѣбъ. Въ окрестностяхъ г. Къльць и Кълецкомъ уѣздѣ почва въ большинствѣ песчано-глинистая или песчано-известковая и отчасти каменистая, но пригодная для земледѣлія; на песчано-известковой засѣвается, преимущественно, рожь, ячмень, горохъ и картофель; на песчано-глинистой — и пшеница. Въ Андреевскомъ уѣздѣ по правому берегу рѣки Ниды и въ верхнемъ теченіи ея по лѣвому почва черноземная, отчасти только песчаная; по лѣвой же сторонѣ Ниды въ среднемъ ея теченіи глинисто-каменистая, а въ нижнемъ песчано-каменистая и песчаная. Въ гминѣ Собковъ и частяхъ гминъ Малогощъ и Злотники сѣютъ овесъ, ячмень, рожь и картофель, а въ остальныхъ мѣстностяхъ — всѣ хлѣба. Въ сѣверной части Влощовскаго уѣзда почва песчаная и каменистая, пригодная только для ржи, овса и корнеплодовъ; въ южной части уѣзда черноглинистая и въ гминѣ Слудя черноземъ, плодородный, гдѣ засѣвается также и пшеница. Въ Мѣховскомъ уѣздѣ почва черноземная съ примѣсью глины и съ глинистою подпочвою.

Н. К. 12 мф

На побережьи рѣки Вислы и въ окрестностяхъ гмины Прошовице преобладаетъ черноземъ, а въ остальныхъ мѣстностяхъ глина; въ пограничной части съ Андреевскимъ уѣздомъ появляется песокъ. Пшеница, рожь, ячмень и овесъ засѣваются повсемѣстно почти въ одинаковой пропорціи; въ меньшемъ гораздо количествѣ засѣваютъ яровую пшеницу и просо. Въ мѣстностяхъ прилегающихъ къ сахарному заводу „Шренява“ гмины Климонтовъ воздѣлывается больше всего свекловича для сахарнаго завода. Въ Олькушскомъ — въ большей части уѣзда — песчаная, малоспособствующая развитію земледѣлія; сѣется преимущественно рожь, картофель и ячмень; въ одной только гминѣ Жарновець почва тучная, производящая съ успѣхомъ пшеницу, горохъ, ячмень и въ незначительномъ количествѣ рѣпакъ. Въ Пинчовскомъ — въ юго-восточной, южной и западной частяхъ — черноземъ, гдѣ сѣютъ сурепицу, пшеницу и огородныя растенія; въ остальныхъ частяхъ почва глинисто-известковая, засѣвается рожью, пшеницею, овсомъ, ячменемъ и картофелемъ. По качеству почвы лучшая мѣстность побережья рѣки Вислы. Въ Стопницкомъ уѣздѣ въ сѣверной и западной части почва песчаная, мало способствующая земледѣлію, сѣютъ преимущественно рожь, ячмень и овесъ; въ восточной и южной частяхъ — черноземная, суглинистая, весьма плодородная, способствующая развитію земледѣлія и пригодная для воздѣлыванія всякаго рода хлѣбовъ и растений.

Почва въ губерніи богата залежами разныхъ ископаемыхъ, какъ то: мрамора, известняка, желѣзной руды, мѣди, свинца, цинка, песчаника, галмеза, огнеупорной глины и проч. Разработка этихъ минеральныхъ богатствъ по неудовлетворительности экономическихъ условий производится въ весьма ограниченныхъ размѣрахъ. Къ числу горнозаводскихъ мѣстностей принадлежитъ Кѣлецкій уѣздъ, въ которомъ въ окрестностяхъ г.г. Кѣльцы и Хенцины производится добыча мрамора, въ гминахъ Мніовъ и Сноховице — желѣзной руды, въ гминѣ Коржецко — шпатель и свинецъ, а въ прочихъ пунктахъ уѣзда — выжиганіе извести и выдѣлка кирпича; эксплуатація мрамора, известняка, желѣзной руды и глины въ этомъ уѣздѣ, по отсутствію предпримчивости въ средѣ мѣстнаго населенія и недостатку капитала, не имѣетъ большого распространенія; въ Олькушскомъ уѣздѣ добывается галмезъ и желѣзная руда; въ Пинчовскомъ — имѣются залежи сѣры; а въ Стопницкомъ — существуетъ два соляносѣрныхъ источника, посѣщаемыхъ золотушными, сифилитическими и ревматическими больными: одинъ въ посадѣ Бускъ — казенный, а другой въ сел. Солецъ — частный; въ Андреевскомъ уѣздѣ въ гминѣ Собковъ предполагаютъ существованіе залежей каменнаго угля.

Климатъ умеренный безъ усиленныхъ лѣтнихъ жаровъ и зимнихъ стужъ. Средняя годовая температура не превышаетъ обыкновенно 9° по R, самая высшая 29°, самая низкая 20°, рѣдко болѣе.

Общее количество земли, составляющее пространство губерніи, въ отчетномъ году распредѣлялось такимъ образомъ:

	г. Кѣльцы	У ъ з д Ы						Стопниц- кій
		Андреев- скій	Влошов- скій	Кѣлецкій	Мѣхов- скій	Олькуш- скій	Пинчов- скій	
Усадебной	138	2111	1253	2607	6020 ¹ / ₂	9220	4956 ¹ / ₄	3760
Садовой и огородной	20 ¹ / ₂	1688 ¹ / ₂	2174 ¹ / ₂	1369	3993 ¹ / ₂	2142	2786 ¹ / ₄	2269
Пахатной	913	65800	53538 ¹ / ₂	66670	82875	63586	63456	82334
Луговой и сенокосной	64	7300	8386	12604	5691 ¹ / ₂	2456	9140 ¹ / ₂	11358 ¹ / ₂
Проч. усадебной	170 ¹ / ₂	8218	4606 ¹ / ₂	13672	3574 ¹ / ₂	4120	7976 ¹ / ₂	10325 ¹ / ₂
Лѣсовъ	--	24591	42122	64301 ¹ / ₂	13294 ¹ / ₂	25885	10260 ¹ / ₄	19608
Неудобной: подъ болотами, межами, оврагами, водами и проч.	74	3477	6395 ¹ / ₂	8847	7502 ¹ / ₂	5759	5234 ¹ / ₄	5977
Итого	1380	113185¹/₂	118476	170070¹/₂	122952	112668	103810	135632

Всего 878174 десятины.

Распредѣленіе земли по принадлежности:

г. Кѣльцы	казнѣ	монасты- рямъ и церквамъ	город- скимъ об- ществен- нымъ	удѣламъ	частнымъ обществ. и другимъ учрежд.	помѣщи камъ		крестья- намъ	Итого
						дворя- намъ	недворя- намъ		
80	12	158 ¹ / ₄	—	—	—	—	969	160 ³ / ₄	1380
Андреевскій	6305	88	3448	—	266	44477 ¹ / ₂	6719	51882	113185 ¹ / ₂
Влошовскій	4291	98 ¹ / ₂	2495	—	26	52586 ¹ / ₄	14312 ² / ₄	44666 ¹ / ₂	118476
Кѣлецкій	51648 ¹ / ₂	79	638	—	1205 ¹ / ₂	22348	7880	86271 ¹ / ₂	170070 ¹ / ₂
Мѣховскій	2256	101	1362	—	413	39551	8530	70739	122952
Олькушскій	10002	111	5878	—	751	20610	5882	69434	112668
Пинчовскій	679	124 ¹ / ₂	2018	—	776 ¹ / ₂	45700	4285	50227	103810
Стопницкій	4030	103	559	—	84	44106	9230	77520	135632

Всего 878174 десятины.

Распределение земли по национальностям:

	В О В Л А Д Ъ Н Ы И						И т о г о
	русскихъ	казны	поляковъ	евреевъ	иностран- цевъ	колонистовъ нѣмцевъ	
гор. Кѣльны	147	80	1135	17	1	—	1380
Андреевскій	3695	6305	95313	2397 ¹ / ₂	5475	—	113185 ¹ / ₂
Влоцковскій	1787	4291	100376	9362	2288	392	118476
Кѣлецкій	7546 ¹ / ₂	51654 ¹ / ₂	104123	2802	—	3944 ¹ / ₂	170070 ¹ / ₂
Мѣховскій	7468 ¹ / ₂	2256	107145	3304	2778 ¹ / ₂	—	122952
Ольковскій	4080	10002	94622	2200	1764	—	112668
Пинчовскій	6648	637	91947	1991	2545	—	103810
Стопницкій	4574	5487	115082	5800	3370	1319	135632

Всего 878174 кв. десятинъ.

Система хозяйства. Система хозяйства разнообразная. У зажиточныхъ помѣщиковъ по большей части плодоперемѣнная и многопольная съ примѣненіемъ усовершенствованныхъ сельско-хозяйственныхъ орудій и машинъ; полевая культура въ такихъ хозяйствахъ поставлена очень хорошо, а въ Стопницкомъ уѣздѣ кромѣ того практикуется еще 4, 6 и 8-польная система съ примѣненіемъ такихъ же орудій и машинъ. У крестьянъ преобладаетъ трехпольная система съ разными измѣненіями и улучшеніями, въ Мѣховскомъ-же уѣздѣ хозяйство ведется безъ опредѣленной системы. Усовершенствованныя сельско-хозяйственные орудія примѣняются и крестьянами.

Погода и ея вліяніе на посѣвы, ростъ и уборку хлѣбовъ. Начало и окончаніе посѣвовъ и уборки хлѣбовъ. Обмѣненіе полей озимыми хлѣбами осенью минувшаго года произведено своевременно и при благоприятной погодѣ. Посѣвы взошли хорошо, успѣли значительно окрѣпнуть и въ такомъ видѣ пошли подъ снѣгъ. Зима была малоснѣжная безъ большихъ морозовъ, но съ частыми оттепелями, которые впрочемъ особаго вреда посѣвамъ не причинили. Озимые входы вышли изъ подъ снѣга въ концѣ февраля. Сколько нибудь значительныхъ поврежденій зелени почти нигдѣ не наблюдалось и только на низинахъ обнаружались кое гдѣ небольшія вымочки, но перепашекъ совсѣмъ не было. Мартовскіе холода, сопровождавшіеся даже значительными заморозками, особаго вреда не причинили, а лишь задержали ихъ развитіе, но наступившая въ апрѣлѣ теплая погода, перешедшая въ концѣ мѣсяца даже въ засуху, оживили озимые посѣвы, а выпавшіе въ началѣ мая дожди значительно ихъ исправили.

Весеннія полевая работы начались въ серединѣ марта и сначала вѣдѣствіе холодовъ и сильной сырости почвы шли не особенно дружно, но впоследствии сѣвъ яровыхъ производился при благоприятныхъ условіяхъ. Въ маѣ возстановились снова холода, но не смотря на это, въ состояніи озимыхъ хлѣбовъ не произошло сколько нибудь замѣтныхъ перемѣнъ. Яровые хлѣба ранняго сѣва взошли довольно ровно и дружно, но дальнѣйшій ихъ ростъ былъ задержанъ холодами. Поздніе посѣвы выходили медленно и не совсѣмъ ровно. Благодаря выпавшимъ въ началѣ іюня дождямъ они значительно поправились, но въ дальнѣйшемъ состояніи ихъ замѣчалась пестрота.

Къ уборкѣ озимыхъ хлѣбовъ на высокіхъ поляхъ и легкихъ почвахъ мѣстами приступали уже въ концѣ іюня, повсемѣстно же уборка произошла въ первой половинѣ іюля мѣсяца. Благодаря сухой погодѣ жатва и свозка хлѣбовъ прошла при исключительно удачныхъ условіяхъ. Не менѣе успѣшно были убраны также яровые хлѣба, жатва которыхъ была начата тотчасъ послѣ уборки озимыхъ.

Урожай озимыхъ хлѣбовъ получился выше средняго, а яровыхъ — удовлетворительный.

Урожай хлѣбовъ въ 1911 году былъ удовлетворительный.

Погода во время сѣноноса. Начало и окончание сѣноноса. Количество собраннаго сѣна. Сѣнокошеніе началось въ послѣднихъ числахъ мая, а въ первой трети іюня мѣсяца уборка луговъ была уже въ полномъ разгарѣ. Перепадавшіе въ это время дожди почти не мѣшали производству работъ и сѣно получилось высокаго качества. По количеству сборъ сѣна оказался во всѣхъ покосахъ среднимъ, а по качеству хорошимъ.

НАИМЕНОВАНИЕ УѢЗДОВЪ	Когда сѣнокосы				На какомъ количествѣ десятинъ произвѣдился сборъ кормовыхъ травъ		Сколько накошено сѣна	
	начались		окончились		луговъ	полей	лугового	полового
	число	мѣсяць	число	мѣсяць				
г. Кѣльцы (1-го покоса)	10	іюня	15	іюля	64	30	132	4284
(2-го покоса)	1	августа	30	августа	64	30	30	3100
Андреевскій (1-го покоса)	20	мая	15	іюня	5600	5700	310870	400520
(2-го покоса)	25	іюля	5	сентября	5560	5000	298900	350700
Влощевскій (1-го покоса)	18	мая	2	іюня	8149	3772	673259	316832
(2-го покоса)	20	іюля	17	сентября	7937	2772	356748	193003
Кѣлецкій (1-го покоса)	6	іюня	15	іюля	10943	4126	963071	346609
(2-го покоса)	25	августа	14	сентября	9852	2924	423636	134527
Мѣховскій (1-го покоса)	24	мая	29	іюня	6006	7887	703829	902578
(2-го покоса)	23	іюля	5	сентября	5000	6862	330942	470284
Олькушскій (1-го покоса)	20	мая	18	іюля	2138	4870	241594	535750
(2-го покоса)	1	августа	16	сентября	1670	3835	91850	196490
Пичовскій (1-го покоса)	25	мая	25	іюля	7499	6918	874951	796799
(2-го покоса)	9	августа	9	сентября	6201	5153	353946	286145
Стопницкій (1-го покоса)	18	мая	30	іюля	8118	6392	1014792	823265
(2-го покоса)	30	іюля	27	сентября	5760	4794	305322	234931
					90555	71065	6943842	5990057

Среднія цѣны на озимые и яровые хлѣба, сѣно и солому, послѣ уборки были слѣдующія:

	пшеница	рожь	ячмень	гречиха	овесъ	горохъ	картофель	сѣно	солома
	З А П У Д Ъ								
	Р У В Л И И К О П Е Й К И							К О П Е Й К И	
гор. Кѣльцы	1 29	— 99	1 9	— —	— 97	1 36	— 37	42	36
Андреевскій	1 40	— 90	1 —	— —	— 75	1 20	— 35	50	30
Влощевскій	1 18	— 95	— 97	1 20	— 98	1 25	— 38	40	26
Кѣлецкій	1 10	— 88	1 2	— 80	— 95	1 30	— 34	55	30
Мѣховскій	1 25	— 95	— 85	— —	— 80	1 35	— 55	50	30
Олькушскій	1 10	— 90	— 75	1 20	— 90	1 —	— 40	60	50
Пичовскій	1 30	1 30	— 90	— —	— 90	1 —	— 25	45	35
Стопницкій	1 20	— 95	— 90	1 —	— 83	1 10	— 30	50	25

Цѣны на хлѣбъ въ сравненіи съ прошлогодними мало понизились.

Цѣны на землю. Продажная цѣна на десятину земли колеблется отъ 50 до 600 рублей, смотря по качеству; а арендная—отъ 3 до 50 рублей.

Огородничество и садоводство въ губерніи, не составляя самостоятельныхъ отраслей хозяйства, существуетъ исключительно для домашнихъ потребностей населенія и меньше всего развито по причинѣ скудности почвы въ Олькушскомъ уѣздѣ, замѣтнѣе эти отрасли въ Кѣльцахъ. Садоводство нѣсколько выдѣляется также у крестьянъ въ селахъ Вѣлины и Каконинъ Кѣлецкаго уѣзда. Конечно — Влощевского и Петровице — Стопницкаго, а также въ имѣніи Кржедѣвъ, гмины Мстычевъ, Андреевскаго уѣзда. Въ названныхъ мѣстностяхъ почти при каждой крестьянской избѣ имѣются фруктовые сады. Послѣ устройства въ 1902 году для учащихся въ низшихъ учебныхъ заведеніяхъ Кѣлецкой губерніи праздника древонасажденія, среди крестьянъ появилось стремленіе къ заведенію фруктовыхъ садовъ на своихъ усадьбахъ. Особого предмета торговли или промысла огородничество и садоводство не составляютъ. Незначительный въ общемъ избытокъ фруктовъ и овощей распродается въ базарные дни въ городахъ, посадахъ и нѣкоторыхъ болѣе значительныхъ селахъ. Почти всѣ болѣе или менѣе обширные фруктовые сады обыкновенно сдаются въ аренду евреямъ. Урожай фруктовъ и овощей въ отчетномъ году былъ хорошій.

Воздѣлываніе свекловицы, не смотря на многія благопріятныя условія, въ болѣе значительныхъ размѣрахъ производится только въ нѣкоторыхъ мѣстностяхъ Влощевского, Мѣховскаго, Пичовскаго и Стопницкаго уѣздовъ, преимущественно помѣщиками. Свекловица сбывается на сахарные заводы губерніи (въ дер. Казимержѣ — „Дубна и Шренява“) и за ея предѣлы (дер. Сильнички, Петроковской губерніи и Рытвяны Сандо-

мирского уезда, Радомской губернии). В Кѣлецкомъ, Андреевскомъ и Олькушскомъ уездахъ свекловица воздѣляется на кормъ для скота, отчасти для домашнихъ надобностей и на мѣстныхъ базарахъ имѣетъ незначительный сбытъ. Въ общемъ сборъ свекловицы не великъ; чистаго же дохода даетъ до 70 руб. съ десятины. Кроме того въ гминѣ Тучемпы Стопницкаго уезда свекловица воздѣляется для семянъ, сбываемыхъ во внутренни губернии и за границу. Сборъ семянъ въ отчетномъ году съ 6 десятинъ 84 пуда; чистый же доходъ отъ 160 до 200 руб. съ десятины.

Изъ **маслобояныхъ растений** сѣется въ незначительномъ количествѣ въ болѣ крупныхъ владѣльческихъ хозяйствахъ сурѣпца; съ десятины собирается ея въ среднемъ 5 четв., чистаго дохода получается 40—60 руб. Въ Кѣлецкомъ уездѣ сѣется для мѣстной потребности ленъ, а въ Олькушскомъ рапсъ.

Вредныя насекомыя въ отчетномъ году замѣчались въ Олькушскомъ уездѣ. Въ гминахъ Минога и Цяновице появилась гессенская муха, не причинившая посѣвамъ большого вреда.

Сбытъ сельскохозяйственныхъ продуктовъ производится на ярмаркахъ и базарахъ, бывающихъ въ разныхъ мѣстностяхъ губернии и сосредоточенъ преимущественно въ рукахъ евреевъ.

Полевая сельскохозяйственная работы въ отчетномъ году производились мѣстными жителями. Горцы изъ Галиціи не употреблялись.

Наемныя цѣны на земледѣльческій трудъ были слѣдующія:

	П О Д Е Н П О																	
	Во время посѣвовъ			Во время сѣнокосовъ			Во время жатвы и уборки хлѣбовъ											
	работу съ лошадей	работу пѣшему	работницѣ	работу съ лошадей	работу пѣшему	работницѣ	работу съ лошадей	работу пѣшему	работницѣ									
	Р	У	Б	Д	Н	К	О	П	Е	Й	К	И						
гор. Кѣльцы	2	—	—	50	—	45	2	—	—	60	—	50	2	50	—	75	—	60
Андреевскій	2	—	—	75	—	50	2	—	—	75	—	40	2	50	—	80	—	60
Влоцковскій	2	—	—	60	—	35	2	10	—	82	—	38	2	—	1	5	—	60
Кѣлецкій	2	—	—	55	—	40	1	80	—	70	—	50	2	50	—	75	—	60
Мѣховскій	2	—	—	45	—	35	2	10	—	60	—	35	2	30	—	65	—	45
Олькушскій	2	—	—	50	—	35	2	80	—	90	—	45	2	90	—	75	—	50
Пинчовскій	2	—	—	40	—	30	2	—	—	65	—	35	2	45	—	60	—	45
Стопницкій	2	—	—	50	—	40	2	—	—	87	—	40	2	30	—	60	—	50

Цѣны на рабочія руки въ отчетномъ году сравнительно съ 1910 г. мало измѣнились.

Скотоводство, какъ главная вспомогательная отрасль сельскаго хозяйства въ смыслѣ рабочей силы и средства для удобренія земли, не отличается въ губернии особымъ развитіемъ; главные причины тому служатъ: недостатокъ хорошихъ и обширныхъ пастбищъ, а также сравнительно небольшой сбытъ скота, количество котораго въ губернии простиралось въ отчетномъ году до 286798 головъ, распредѣляясь по уездамъ такимъ образомъ:

	Лошадей	Рогатаго скота	Овецъ	Свиней	Козъ	Ословъ	Муловъ	ИТОГО
гор. Кѣльцы	457	486	11	20	22	—	—	996
Андреевскій	13874	20864	3095	2535	133	2	—	40503
Влоцковскій	12365	1935	2826	1484	41	5	1	18657
Кѣлецкій	10920	27232	2210	2714	40	2	—	43118
Мѣховскій	16090	27172	2278	2917	244	3	2	48706
Олькушскій	11820	19123	2245	3027	200	7	—	36422
Пинчовскій	16414	25666	3429	3412	169	—	—	49090
Стопницкій	16948	29602	768	1933	44	4	7	49306

Всего 286798 головъ скота.

Общее количество скота въ отчетномъ году по сравненію съ 1910 годомъ уменьшилось на 47575 головъ по причинѣ недостатка корма.

Овцеводство въ губернии съ каждымъ годомъ значительно сокращается, причиною чему служатъ: парцеляція имѣній, развитіе хлѣбопашества, недостатокъ соответственныхъ пастбищъ, крайне ограниченный сбытъ баранины, дорого стоющій уходъ за овцами, отдаленность суконныхъ и шерстепрядильныхъ фабрикъ и связанное съ этимъ обстоятельствомъ пониженіе цѣвъ на шерсть.

Среднія цѣны на скотъ въ отчетномъ году стояли слѣдующія:

	жере- бецъ	жерець	кобы- лица	жере- бенокъ	быкъ	волъ	корова	тело- нокъ	овца	свинья	порося- нокъ
	Р			У	Б		Л	И			
	9—130	70—100	60—90	25—30	75—90	80—110	60—80	6—10	3—5	10—60	3—8
гор. Кѣльвы	150	120	110	20	110	100	80	6	5	35	5
Адресевскій	170	135	100	37	90	88	15	6	5	55	7
Влоцковскій	160	130	110	40	90	100	70	20	5	65	8
Кѣлецкій	235	160	125	40	105	95	75	20	9	42	15
Мѣховскій	30—240	25—200	20—200	5—85	20—120	20—125	15—120	2—20	2—8	10—40	1—15
Олькупскій	150	85	85	30	90	75	65	13	5	40	5
Панчовскій	100	75	70	30	90	80	50	7	5	15	3
Стопницкій											

Матеріальный бытъ помѣщиковъ и крестьянъ. Не смотря на развитіе полевой культуры и введеніе усовершенствованныхъ земледѣльческихъ орудій, улучшенія матеріальнаго быта помѣщиковъ, владѣльцевъ крупныхъ хозяйствъ, исключая нѣсколькихъ, находящихся въ исключительныхъ условіяхъ, не замѣчается по причинѣ дороговизны рабочихъ рукъ, отсутствія дешеваго кредита и общей задолженности имѣній; къ тому же крупные землевладѣльцы не въ состояніи сами вести хозяйство, а ведутъ его чрезъ посредство другихъ и даже третьихъ лицъ безъ развитія промышленныхъ отраслей сельскаго хозяйства. Велѣдствіе соседства фабричной Петроковской губерніи, для помѣщиковъ бываетъ затруднительно подыскать достаточно рабочихъ рукъ и подходящихъ лицъ для веденія хозяйства и потому они ведутся лицами мало опытными въ сельско-хозяйственномъ дѣлѣ. Большинство помѣщиковъ принуждено уменьшать свои хозяйства, продавая имѣнія частями крестьянамъ при содѣйствіи крестьянскаго банка или же евреямъ. Въ среднихъ и мелкихъ помѣщичьихъ хозяйствахъ замѣчается улучшеніе: лично участвуя въ дѣлѣ сельскаго хозяйства, такіе помѣщики имѣютъ возможность быть больше въ курѣ дѣла и болѣе развивать полевую культуру. Экономическій бытъ крестьянъ сравнительно съ помѣщичьимъ, благодаря личному усердному труду ихъ, представляется болѣе благоприятнымъ.

ОБЕЗПЕЧЕНІЕ НАРОДНАГО ПРОДОВОЛЬСТВІЯ.

Для обезпеченія народнаго продовольствія на случай неурожая, въ Кѣлецкой губерніи, какъ и вообще во всемъ Привислинскомъ краѣ, не существуетъ какихъ-либо общественныхъ мѣропріятій, какъ то: запасныхъ хлѣбныхъ магазиновъ, продовольственныхъ капиталовъ и пр.; обезпеченіе же народнаго продовольствія находится исключительно въ зависимости отъ степени урожая хлѣбовъ. Отсутствіе организованной системы мѣропріятій на случай неурожая объясняется тѣмъ, что при той степени культуры земли и разнообразіи посѣвовъ, какіе практикуются въ краѣ, полные и одновременные неурожаи всѣхъ вообще засѣваемыхъ хлѣбовъ маловѣроятны. Главнымъ продуктомъ народнаго продовольствія служитъ картофель, урожай котораго обыкновенно бываетъ не ниже самъ шесть; а въ отчетномъ году самъ восемь, зерновые же хлѣба служатъ лишь необходимымъ дополненіемъ въ пропитаніи населенія и большей частью поступаютъ въ мѣстную продажу. Урожай отчетнаго года былъ удовлетворительный.

Полагая по прямой нормѣ, за годичное продовольствіе каждаго человѣка безъ различія пола, возраста и состоянія по 1½ четверти зерноваго хлѣба и по 2½ картофеля, получимъ, что за отчисленіемъ количества хлѣба и картофеля необходимаго на продовольствіе населенія, такового хватить на обмененіе полей озимыми и яровыми посѣвами, съ излишкомъ даже для продажи.

Губернская Дирекція Земскаго Кредитнаго Общества.

1) Въ отчетномъ 1911 году выдано подъ залогъ новыхъ и прежде уже заложенныхъ имѣній 4½% сеудъ закладными листами 1739050 руб.

2) Сумма всѣхъ сеудъ выданныхъ подъ залогъ 516 имѣній составляла 11292900 р. Возвращено досрочно сеудъ въ 1911 году по 23 имѣніямъ полностью и частично по 4 имѣніямъ на сумму 253700 руб.

3) Срочные платежи по выданнымъ въ 1911 году новымъ и добавочнымъ сеудамъ составляли 91646 руб. 50 коп.

4) Срочные платежи по всѣмъ сеудамъ въ 1911 году составляли сумму 656078 рублей 93½ копейки.

О СОСТОЯНИИ ГОСУДАРСТВЕННЫХЪ ИМУЩЕСТВЪ.

Г.

ЭКОНОМИЧЕСКІЯ ИМУЩЕСТВА.

1. Къ 1 января 1911 года въ Кѣлецкой губерніи находилось государственныхъ имуществъ, а именно:

а) оброчныхъ статей, усадебъ, мельницъ, домовъ, плацовъ, рудокопій и другихъ недвижимостей, состоящихъ во временной и безсрочной арендѣ	128
б) маіоратовъ, съ которыхъ взимается излишекъ дохода	2
и в) проданныхъ казенныхъ недвижимостей, по которымъ взимается разсроченными платежами продажный капиталъ	21
Итого	151

2. Извлечение доходовъ въ отчетномъ году производилось посредствомъ отдачи въ аренду на неопредѣленный срокъ, а равно взиманіе безсрочныхъ чиншей и полученія разсроченныхъ платежей по продажамъ или выкупу имѣній.

Въ 1911 году отъ государственныхъ имуществъ и оброчныхъ статей поступило дохода, а именно:

а) отъ оброчныхъ статей	4479 р. 19 к.
пени	205 р. 72 к.
б) излишекъ дохода отъ маіоратовъ	324 р. 68 к.
пени	9 р. 76 к.
и в) отъ продажи и выкупа недвижимыхъ имѣній, а также имуществъ и оброчныхъ статей, поступившихъ въ казну на основаніи Высочайшихъ указовъ 1864 — 1865 г. г. и отъ конфискованныхъ имѣній	17756 р. 29 к.
пени	48 р. 09 к.
Итого	22823 р. 73 к.

Къ 1 января 1912 года осталось казенныхъ подушныхъ и конфискованныхъ статей разныхъ наименованій 128.

Къ 1 января 1912 года осталось невзысканныхъ разнаго рода платежей съ земельныхъ имуществъ, а именно:

а) по оброчнымъ статьямъ	5523 р. 32 к.
б) по продажѣ подушныхъ казенныхъ и конфискованныхъ имѣній	869 р. 15 к.
Итого	6392 р. 47 к.

изъ нихъ 3618 р. 10 к. подлежатъ сложенію со счетовъ, остальные же составляютъ преимущественно декабрьскіе срочные платежи отчетнаго года, уплачиваемые арендаторами въ большинствѣ случаевъ въ ближайшихъ мѣсяцахъ слѣдующаго за отчетнымъ года.

Къ устраненію этихъ недоимокъ приняты надлежащія мѣры.

3. Земли въ казенныхъ и подушныхъ имѣніяхъ и оброчныхъ статьяхъ состояло 1278,79 десятинъ.

Преобладающая система хозяйства была многопольная, а только въ мелкихъ оброчныхъ статьяхъ—трехпольная.

Свѣдѣній о степени урожая зерна и корнеплодовъ не имѣется; равнымъ образомъ не имѣется свѣдѣній о размѣрѣ сборовъ съ казенныхъ земель хозяйственнаго вѣдомства, арендаторы которыхъ на основаніи заключенныхъ съ ними контрактовъ обязаны непосредственно вносить въ такомъ количествѣ, какое на каждый годъ устанавливается надлежащими властями.

II.
О КАЗЕННЫХЪ ЛѢСАХЪ.

А. Къ 1 января 1911 года въ Кѣлецкой губерніи состояло казенныхъ лѣсовъ:

1) Въ Кѣлецкомъ уездѣ.

а) I разряда	единственного владѣнія казны	19548,00 дес.
б) X "	маіоратныхъ, состоящихъ подъ надзоромъ каз. лѣсничихъ	1461,69 "
в) XI "	горныхъ	31087,47 "
Итого		52097,09 дес.

2) Въ Пичовскомъ уездѣ.

а) I разряда	единственного владѣнія казны	460,20 дес.
б) VIII "	проданныхъ съ разерочкою платежа	7,00 "
в) X "	маіоратныхъ, состоящихъ подъ надзоромъ каз. лѣсничихъ	1038,82 "
Итого		1506,02 "

3) Въ Стопницкомъ уездѣ.

а) I разряда	единственного владѣнія казны	3185,30 дес.
б) X "	маіоратныхъ, состоящихъ подъ надзоромъ каз. лѣсничихъ	1282,93 "
Итого		4468,23 дес.

4) Во Злочовскомъ уездѣ.

а) I разряда	единственного владѣнія казны	4229,20 дес.
б) X "	маіоратныхъ, состоящихъ подъ надзоромъ каз. лѣсничихъ	664,35 "
Итого		4893,55 дес.

5) Въ Мѣховскомъ уездѣ.

а) I разряда	единственного владѣнія казны	2203,10 дес.
б) X "	маіоратныхъ, состоящихъ подъ надзоромъ каз. лѣсничихъ	772,43 "
в) VIII "	проданныхъ съ условіемъ веденія въ нихъ правильного лѣсного хозяйства	55,10 "
Итого		2980,63 дес.

6) Въ Олькушскомъ уездѣ.

а) I разряда	единственного владѣнія казны	9930,80 дес.
б) X "	маіоратныхъ, состоящихъ подъ надзоромъ каз. лѣсничихъ	1214,93 "
в) VIII "	подуховныхъ, проданныхъ въ частную собственность съ разерочкою платежа	32,00 "
Итого		11177,73 дес.

7) Въ Андреевскомъ уездѣ.

а) I разряда	единственного владѣнія казны	5931,90 дес.
б) X "	маіоратныхъ, состоящихъ подъ надзоромъ каз. лѣсничихъ	285,75 "
в) VIII "	подуховныхъ, проданныхъ въ частную собственность съ разерочкою платежа	20,30 "
Итого		6237,95 дес.

А всего въ Кѣлецкой губерніи . . . 83611,20 дес.

Въ томъ числѣ удобной лѣсной почвы . . . 80270,25 дес.

В. Въ отчетномъ году въ дачахъ лѣсничествъ Кѣлецкой губерніи:

а) назначено было лѣса къ отпуску смѣтой:

1) для сплошной рубки	630,51 дес.
2) для выборочной рубки	113,40 дес.

б) дѣйствительно отпущено:

1) сплошной рубкой	451,99 дес.
2) выборочной рубкой	97,91 дес.

Всего же по массѣ въ счетъ смѣтнаго назначенія продано и отпущено:

в) строевого и подѣлочнаго лѣса:

1) { хвойныхъ породъ	15315,77 к. саж.
{ лиственныхъ породъ	1203,02 к. саж.
2) дровъ { хвойныхъ породъ	6574,61 к. саж.
{ лиственныхъ породъ	832,49 к. саж.
3) хвороста и хмыза разныхъ породъ	1500,13 к. саж.
4) пней и корней разныхъ породъ	1248,80 к. саж.

Таковая стоимость всѣхъ проданныхъ и отпущенныхъ бесплатно лѣсныхъ матеріаловъ составляетъ сумму 594639 руб. 97 коп.

В. Въ отчетномъ году по лѣсничествамъ Кѣлецкой губерніи назначено было къ поступленію по смѣтѣ Лѣсного Департамента 853797 руб.

Дѣйствительно поступило въ 1911 году лѣсныхъ доходовъ:

по § 21 ст. 8 отъ оброчныхъ статей и казенныхъ зданій (лѣсцыхъ)	1766 р. 3 к.
по § 22 лѣсныхъ доходовъ:	
ст. 1 ^а отъ продажи лѣса	948448 р. 32 к.
ст. 4 отъ побочныхъ пользованій	10343 р. 95 к.
ст. 5 взыскапія за нарушеніе лѣсного устава	12532 р. 26 к.
по § 35 разные мелкіе случайные доходы:	
ст. 1 штрафы и взыскапія:	
п. а по подрядамъ, поставкамъ и договорамъ	13584 р. 36 к.
п. в за нарушеніе уставовъ, узаконеній и постановленій	20 р. — к.
ст. 5 отъ продажи негоднаго и ненужнаго имущества	304 р. 25 к.
ст. 6 случайныя поступления	5 р. 29 к.
Всего поступило дохода	987004 р. 46 к.

Кромѣ того отпущено бесплатно лѣсныхъ матеріаловъ для казенныхъ и общественныхъ надобностей на сумму 19063 руб. 38 коп.

Денежное поступленіе отъ лѣсовъ за отчетный годъ болѣе поступленія 1910 года, не считая бесплатныхъ отпусковъ, на сумму 140336 руб. 32 коп.

Противъ оклада, назначеннаго Департаментомъ, лѣсного дохода оказалось болѣе на 133207 руб. 46 коп.

Съ цѣлью предоставленія мѣстному крестьянскому населенію и мѣщанамъ рольникамъ приобрѣтенія нужныхъ имъ для собственной надобности лѣсныхъ матеріаловъ изъ первыхъ рукъ, казной продано таковыхъ въ отчетномъ году при поштучной продажѣ 116349 деревъ на сумму 147351 руб. 73 коп.

Г. Къ 1 января 1911 года оставалось всего недоимокъ 156498 руб. 42 коп.

Къ 1 января 1912 года осталось недоимокъ 158589 руб. 89 коп., въ томъ числѣ за лѣсонарушенія 154827 руб. 74 коп.

Д. Въ отчетномъ году лѣсныхъ культурныхъ работъ произведено:

а) собрано сосновыхъ сѣмянъ	64 п. 35 ф.
" " пихтовыхъ	57 п. 35 ф.
" " буковыхъ	114 п. 16 ф.
" " дубовыхъ желудей	2226 четвер.
б) заложено питомниковъ на площади	9 дес. 1000 саж.
в) засѣяно	256 дес. 23 саж.
г) засажено	606 дес. 1111 саж.

Е. Въ отчетномъ году въ лѣсничествахъ Кѣлецкой губерніи обнаружено нарушеній лѣсного устава:

а) по самовольнымъ порубкамъ 8495 случаевъ на сумму ущерба	9472 р. 79 к.
б) по незаконной пастбѣ скота 928 случаевъ на сумму ущерба	890 р. 32 к.
в) по пожарамъ 1 случай на сумму ущерба	96 р. 33 к.
г) по прочимъ нарушеніямъ правилъ хозяйства и безбилетному сплаву 1451 случай на сумму ущерба	339 р. 48 к.
А всего 10875 случаевъ на сумму ущерба	10798 р. 92 к.

Съ казенныхъ лѣсовъ и лѣсослужебныхъ усадебъ въ отчетномъ 1911 году казной уплачено:

а) на содержаніе гминныхъ управленій и прочіе по гминнымъ расходы	25456 р. 82 к.
б) сборы на содержаніе гминныхъ судовъ	1219 р. 03 к.
Итого	26675 р. 85 к.

Л Ъ С О О Х Р А Н И Т Е Л Ъ Н Ы Й К О М И Т Е Т Ъ .

Лѣсоохранительный Комитетъ состоялся къ 1 января 1912 года изъ 9 членовъ.
 Членовъ мѣстнаго надзора, подчиненныхъ Лѣсоохранительному Комитету, состоялось къ 1 января 1912 года 17 человекѣвъ, въ томъ числѣ: Лѣсничихъ лѣсного вѣдомства 10, Начальниковъ уѣздовъ 7.
 Наблюденіе за указанными чинами мѣстнаго надзора возложено по ст. 739 лѣсного устава (изд. 1905 г.) на 3-хъ лѣсныхъ ревизоровъ, подлѣ наблюденіемъ коихъ находилось 17 чиновъ мѣстнаго надзора.
 Подлѣ наблюденіемъ ревизора, завѣдывающаго дѣлопроизводствомъ въ Лѣсоохранительномъ Комитетѣ, имѣется въ районѣ 4 лѣсничества съ 88 дачами.
 Къ концу отчетнаго года въ должности лѣсныхъ ревизоровъ въ губерніи состояло 2 лица.
 Къ 1 января 1912 года обязанности Лѣсныхъ Инспекторовъ ни на кого не возлагались.
 Свѣдѣнія о дѣлѣ по уѣздамъ, о лѣсныхъ дачахъ, подчиненныхъ надзору лѣсоохранительнаго управленія, къ 1-му января 1912 года.

У ѣ з д ы	Лѣсовъ, подчиненныхъ надзору лѣсоохранительнаго управленія		Кавеннаго лѣсного вѣдомства		Матеріалнахъ		Крестьянскихъ лѣсныхъ дачъ		Прочихъ лѣсовъ, переселенческихъ обществъ, разнакъ наместничествъ		Лѣсовъ частныхъ лицъ		Защитныхъ, на которыхъ утверждены планы хозяйства		Въ томъ же числѣ заключаются лѣсовъ			
	Число десятинъ	Площадь въ десятинахъ	Число десятинъ	Площадь въ десятинахъ	Число десятинъ	Площадь въ десятинахъ	Число десятинъ	Площадь въ десятинахъ	Число десятинъ	Площадь въ десятинахъ	Число десятинъ	Площадь въ десятинахъ	Число десятинъ	Площадь въ десятинахъ	Число десятинъ	Площадь въ десятинахъ		
Кѣлецкій	366	49804,03	35	46798,76	5	949,18	72	367,0	226	316,0	20	1248,09	1	—	6	851,55		
Андреевскій	108	15552,16	15	5564,65	9	285,73	43	1186,03	12	337,0	30	8129,73	—	—	26	3830,74		
Влоповскій	763	14369,0	17	4370,0	3	639,33	443	1714,08	232	1692,0	78	5993,53	1	74,26	21	4619,54		
Мѣховскій	85	9988,97	17	2027,92	6	786,93	3	61,0	3	32,0	52	7061,12	—	—	30	3921,45		
Ольковскій	638	27554,48	25	9758,35	5	1314,93	159	3149,0	402	2948,0	40	8109,87	6	2436,64	16	5684,79		
Пинчовскій	54	7436,88	4	378,92	3	843,97	3	239,0	12	137,0	32	6001,99	—	—	20	3090,67		
Столпинскій	198	11928,30	13	4328,0	4	1101,73	125	501,9	28	914,0	26	5083,52	—	—	10	4892,44		
Итого	2207	126630,82	116	73156,60	28	5821,93	853	6972,11	915	5556,0	278	41627,85	8	2620,52	129	27091,18	4	916,64

Изъ числа лѣсовъ, показанныхъ въ графахъ 3, 10, 11, принадлежатъ:

квантъ крестьянскихъ обществъ	3	1340,31
равнымъ другимъ обществамъ и установленіямъ	1	957,57
уѣздному вѣдомству	—	—
частнымъ лицамъ	4	322,64
Итого	8	2620,52

*) Дѣла частныхъ лицъ, обремененные крестьянскими сервитутами, въ губерніяхъ Царства Польскаго въ графахъ 2—11 настоящей ведомости не показываются.

Изъ числа лѣсныхъ дачъ, показанныхъ въ графахъ 3—8 вѣдомости, состояло подъ наблюдениемъ:

		Чиновъ казеннаго лѣснаго вѣдомства.	Полиціи.
Лѣсовъ казеннаго лѣснаго вѣдомства		73156,60 д.	—
„ маіоратныхъ		5821,93 д.	—
„ крестьянскихъ надѣловъ		4916,00 д.	2757,11 д.
„ прочихъ крестьянскихъ обществъ		1020,0 д.	4639,00 д.
„ церквей, монастырей, городовъ и другихъ установленій		—	3611,00 д.
„ частныхъ лицъ		18641,47 д.	22067,81 д.
Итого		103556,00 д.	33074,82 д.

Разрѣшено расчистить въ теченіе 1911 года въ дачахъ:

	Разныхъ установленій		Частныхъ лицъ		В С Е Р О	
	Число слу- чаевъ	Десятинъ	Число слу- чаевъ	Десятинъ	Число слу- чаевъ	Десятинъ
На основаніи ст. 720 лѣснаго устава по пунктамъ:	1)	—	1	86,34	1	86,34
	2) ¹⁾	15,80	2	52,65	3	68,45
	3)	14,67	—	—	2	14,67
	4)	—	1	13,05	1	13,05
	5)	—	2	14,35	2	14,35
	6)	—	3	94,38	3	94,38
На основаніи ст. 721 лѣснаго устава (за пропу- скомъ шестимѣсячнаго срока)	3	30,47	9	260,77	12	291,24
Итого ²⁾ и ³⁾	3	30,47	9	260,77	12	291,24
Въ томъ числѣ подъ временное сельскохозяйственное пользованіе:						
а) по планамъ лѣснаго хозяйства	—	—	2	45,47	2	45,97
б) безъ плана лѣснаго хозяйства	—	—	1	22,48	1	22,48

³⁾ Изъ общаго пространства разрѣшенной къ обращенію въ другой видъ угодій лѣсной площади разрѣшено подъ расчистку для нуждъ крестьянъ (какъ въ крестьянскихъ, такъ и во владѣльческихъ и прочихъ лѣсахъ) 3 случая 94,38 дес.

Прекращена опустошительная рубка въ 1 случаѣ, въ 1 дачѣ, на площади 146 дес.; въ томъ числѣ въ 1 дачѣ частныхъ лицъ на площади 146 десятинъ.

Утверждено 8 плановъ хозяйства, всего на площади 1056,33 десятинъ*). Въ томъ числѣ при сплошной рубкѣ 8 плановъ 1056,33 десятинъ. Изъ нихъ въ дачахъ при сплошной рубкѣ: а) разныхъ установленій 2 плана на площади 155,74 дес. и б) частныхъ лицъ 6 плановъ на площади 900,59 десятинъ.

Возбуждено въ отчетномъ году 40 преслѣдованій, по 40 протоколамъ. Въ томъ числѣ по опустошительнымъ рубкамъ въ 38 случаяхъ и по расчисткамъ въ не защитныхъ дачахъ въ 2 случаяхъ, на сумму 180 руб. 70 коп.

Присуждено въ отчетномъ году по преслѣдованіямъ, возбужденнымъ въ предше-
ствовавшіе годы, въ 5 случаяхъ 107 руб.

Въ отчетномъ году внесено въ мѣстныя казначейства по § 8 приложенія къ смѣтѣ Лѣснаго Департамента денежныхъ взысканій 18 рублей.

Произведено въ отчетномъ году работъ по искусственному облѣсенію самими лѣ-
совладѣльцами, по добровольно принятымъ на себя обязательствамъ въ дачахъ частныхъ
лицъ 34 случаевъ на площади 190,15 десятинъ.

Въ отчетномъ году по примѣненію Инструкціи и таксы 20 іюня 1903 года для
составленія чинами лѣснаго вѣдомства, по ходатайствамъ лѣсовладѣльцевъ, упрощенныхъ
плановъ хозяйства на непризнанныя защитными или водоохранными лѣсныя дачи подано
1 заявленіе о составленіи протокола хозяйства на 1 дачу.

Къ концу отчетнаго года состояло лѣсовъ, освобожденныхъ на основаніи ст. 3
Отд. III Высочайше утв. 23 апрѣля 1901 г. мѣрнія Государственнаго Совѣта, отъ Госу-
дарственныхъ поземельныхъ сборовъ, частныхъ лицъ: 1) защитныхъ 1 владѣльца пло-
щадью 164,85 десятинъ на сумму 82 руб.; 2) искусственно разведенныхъ 1 владѣльца
площадью 65,00 десятинъ на сумму 33 руб. 16 коп.

*) При чемъ разрѣшена единовременная (или на срокъ дѣйствія контракта) вырубка по 2 планамъ хозяйства на
площади 69,10 десятинъ.

Свѣдѣнія о дѣлопроизводствѣ въ Лѣсоохранительномъ Комитетѣ:

1) Общее число бумагъ въ отчетномъ году: входящихъ 418, исходящихъ 612.
 2) Къ 1 января 1911 года состояло 712 дѣлъ, въ томъ числѣ оконченныхъ 710 дѣлъ и неоконченныхъ 2 дѣла. 3) Въ теченіе отчетнаго года заведено 43 дѣла. 4) Въ отчетномъ году окончено 36 дѣлъ и къ 1-му января 1912 года осталось неоконченныхъ 7 дѣлъ. 5) Въ отчетномъ году состоялось 8 засѣданій, по которымъ составлено 7 журналовъ и 88 статей.

Свѣдѣнія о ходѣ дѣлопроизводства:

По заявленіямъ: о расчисткахъ оставалось отъ прежнихъ лѣтъ 1, поступило вновь въ отчетномъ году 24, удовлетворено 12, отклонено 10 и отложено разсмотрѣніемъ 3; объ измѣненіи плановъ хозяйства поступило вновь въ отчетномъ году 1 и удовлетворено 1 и о разрѣшеніи рубки лѣса безъ плановъ хозяйства (п. б ст. 2 Отд. III зак. 23 апрѣля 1901 г.) поступило вновь въ отчетномъ году 3, удовлетворено 1 и отклонено 2.

По заявленіямъ и ходатайствамъ по другимъ предметамъ, а именно: а) о сводкѣ лѣса ранѣе разрѣш. къ обрац. въ др. в. уг. поступило вновь въ отчетномъ году 7, удовлетворено 6 и отклонено 1; б) о вырубкѣ сѣмниковъ мертваго лѣса, поврежденнаго наѣтъ. лѣса поступило вновь въ отчетномъ году 23, удовлетворено 17 и отклонено 6; в) о единовременной вырубкѣ нѣсколькихъ лѣсовъ въ м. л. д. поступило вновь въ отчетномъ году 6, удовлетворено 3, отклонено 3 и отложено разсмотрѣніемъ 1; г) объ утвержденіи упрощенныхъ плановъ хозяйства на лѣса, не признанные защитными оставалось отъ прежнихъ лѣтъ 1, поступило вновь въ отчетномъ году 9, удовлетворено 9 и отложено разсмотр. 1.

По донесеніямъ чиновъ мѣстнаго надзора и другихъ лицъ: а) объ опустошительныхъ рубкахъ поступило вновь въ отчетномъ году 1 и удовлетворено 1 и б) о недозволенныхъ расчисткахъ поступило вновь въ отчетномъ году 2 и удовлетворено 2.

Кромѣ того, въ Лѣсоохранит. Комитетъ поступила въ отчетномъ году 1 жалоба на постановленія Комитета, которая Главнымъ Управленіемъ Землеустройства и Земледѣлія не окончена разсмотрѣніемъ.

О дѣятельности чиновъ, подчиненныхъ Лѣсоохранительному Комитету, за 1911 г.:

Составлено протоколовъ о производствѣ мѣстныхъ изслѣдованій 23, въ томъ числѣ: а) по опустошительнымъ рубкамъ 1, при чемъ временно пріостановлена опустошительная рубка, по уполномочію Лѣсоохранительнаго Комитета, въ силу закона 23 апрѣля 1901 года, въ одномъ случаѣ, на площади 146 дес.; б) по расчисткамъ 5; в) протоколовъ или донесеній о провѣркѣ на мѣстахъ упрощенныхъ плановъ хозяйства 7; г) по ходатайствамъ о разрѣшеніи рубки лѣса (п. б ст. 2 Отд. III закона 23 апрѣля 1901 года) 1 и д) по ревизіи хозяйства маіоратныхъ дачъ 9 случаевъ.

Составлено 1 протоколъ по вопросу объ обязательномъ облѣсеніи (§§ 43 и 47 Наставленія Лѣсоохранительному Комитетамъ 3 іюня 1888 года).

Составлено протоколовъ по нарушенію Положенія о сбереженіи лѣсовъ 40.

Возбуждено преслѣдованій за нарушеніе Положенія о сбереженіи лѣсовъ 40.

О расходахъ по лѣсоохранительному управленію за 1911 годъ:

Въ отчетномъ году израсходовано изъ кредита:

I. По § 2 ст. 4 финансовой смѣты Лѣснаго Департамента:

а) на наемъ переписчиковъ	318 р. 45 к.
б) на канцелярскія принадлежности	281 р. 55 к.
в) на наемъ помѣщеній для канцеляріи Лѣсоохранительнаго Комитета (вопросъ касается только тѣхъ губерній, въ коихъ нѣтъ Управленія Госуд. Имущ.)	300 р. — к.
В с е г о	900 р. — к.

II. По § 3 ст. 1 смѣты Лѣснаго Департамента:

на командировочное содержаніе чиновъ по исполненію отдѣльныхъ порученій Лѣсоохранительнаго Комитета	285 р. 73 к.
В с е г о	1185 р. 73 к.

ГОРНОЕ ДѢЛО.

Въ теченіе отчетнаго 1911 года по Кѣлецкой губерніи поступило всего 54 заявки, изъ коихъ на желѣзную руду 44 заявки въ Олькушскомъ уѣздѣ, на галмей 9 заявокъ и на свинцовый блескъ 1 заявка.

Изъ всѣхъ заявокъ 5 на галмей въ Олькушскомъ уѣздѣ и двѣ на желѣзную руду во Влоцковскомъ уѣздѣ оставлены безъ послѣдствій, одна вслѣдствіе неисполненія инструкціи, а другая вслѣдствіе отсуствія руды.

Прошеній объ отводѣ площадей въ Олькушскомъ уѣздѣ въ отчетномъ году подано 41, изъ нихъ: 38 прошеній для добычи желѣзной руды, 2 прошенія для добычи галмея и 1 прошеніе для добычи свинцоваго блеска.

Въ отчетномъ году утверждено 5 отводныхъ площадей для добычи галмея въ Олькушскомъ уѣздѣ.

Отводныхъ актовъ выдано было 4 для добычи желѣзной руды въ Олькушскомъ уѣздѣ.

Въ отчетномъ году вновь открыты въ Кѣлецкой губерніи 4 каменоломни, 2 глинокопни и построена вторая известково обжигательная печь системы „Гофмана“ съ камерами въ Вѣтргнѣ, около города Кѣльцы владѣльцемъ А. Загайскимъ. Кроме того, Обществомъ „Сатурнъ“ открытъ въ отводѣ „Ева“, около города Олькуша, галмейный рудникъ; заложена капитальная шахта, установлена подъемная машина и компрессоръ завода „Ворзига“ въ Берменѣ.

Значительныя развѣдки и подготовительныя выработки производились въ галмейныхъ отводахъ, Эрнестъ, Ева и Лидія на земляхъ гор. Олькуша горнопромышленнымъ Обществомъ „Сатурнъ“ и затѣмъ въ свинцовомъ мѣсторожденіи, около Карковского монастыря, въ дер. Чарновъ, около гор. Кѣльцы въ отводной площади „Эмилія“ владѣльцемъ 7 отводныхъ площадей П. Ирхиномъ.

Въ галмейныхъ отводныхъ площадяхъ общества „Сатурнъ“ развѣдочными шахтами пройдено всего въ 1911 году 159 метровъ, штреками пройдено 499 метровъ и буровыми скважинами 615 метровъ. Вынуто породы всего 213½ куб. метровъ.

Въ свинцовомъ рудникѣ Варвара, въ отводѣ „Эмилія“ на Карчовкѣ, около города Кѣльцы была заложена капитальная шахта, длиною 13 футовъ, и шириною 6 футовъ, подъ названіемъ „Варвара“ и укрѣплена до горизонта 48 метр. при чемъ въ сѣверномъ боку была пересѣчена богатая жила свинцовой руды, толщиною въ 1 метр. Для отлива воды установленъ локомобиль въ 18 силъ съ насосомъ Вортингтонъ и затѣмъ устанавливается трубчатый котель съ кипятильниками съ поверхностью нагрѣва въ 382 квадратныхъ фута.

Предполагается углубить шахту до 6 метр. и затѣмъ заложить развѣдочный и подготовительный штрекъ въ обѣ стороны по простиранію на протяженіи 800 метр. по жилѣ.

Въ галмейныхъ рудникахъ Сосновицкаго Общества произведены слѣдующія развѣдочныя работы: въ отводахъ Эгмонтъ и Паулина проведены посредствомъ алмазнаго ручнаго буренія, діаметромъ въ 1½, 12 буровыхъ скважинъ, глубиною отъ 60 до 105 метровъ, при чемъ были встрѣчены въ нѣкоторыхъ изъ этихъ скважинъ гнѣзда галмейныхъ рудъ со свинцовымъ блескомъ на горизонтѣ отъ 25 до 50 метр. толщиною отъ 3-хъ до 8-ми метровъ.

Въ нѣкоторыхъ скважинахъ встрѣчены залежи желѣзныхъ рудъ. Раковинный известнякъ встрѣченъ на глубинѣ отъ 75 до 90 метр. Кроме того, внутри рудника, для изслѣдованія продолженій галмейныхъ залежей ниже горизонта вода, на глубинѣ 30—35 метр. было заложено 25 буровыхъ скважинъ, проведенныхъ ручнымъ ударнымъ буреніемъ на глубину 6 метр. Этими скважинами изслѣдовано было около 12000 куб. саж. галмейной рудной массы, изъ которой можно получать крупныхъ галмейныхъ рудъ и мелкихъ около 2.500.000 пудовъ.

Въ галмейномъ рудникѣ „Улиссъ“, Франко-Русскаго Горнаго Общества, произведены слѣдующія развѣдочныя работы: въ отводѣ „Улиссъ“ на поверхности проведено въ отчетномъ году 6 буровыхъ скважинъ, посредствомъ ударнаго буренія съ нефтяными двигателями „Rapid“ Обществомъ „Сатурнъ“, которому уплачивается по 25 руб. за пройденный метръ буровой скважины.

Діаметръ скважины сначала 55 сантиметровъ, далѣе утолщается до 10 сантиметровъ. Глубина скважины около 70 метр. Крѣпленіе скважины трубами Манесмана. Во всѣхъ скважинахъ или по доломиту раковинный известнякъ встрѣченъ въ 5-ти скважинахъ, на глубинѣ 49 метр., а въ 3-хъ на глубинѣ 70 метр. галмейныхъ залежей не встрѣчено. Внутри рудника „Улиссъ“ на горизонтѣ 45 метр., посредствомъ перфораторовъ

Фролиха Клипфеля, приобретенных в Унтерборен в Германии, действующих при 2 атмосферах сжатого воздуха, пройдено развѣдочныхъ штрековъ на протяженіи около 300 саж. Вынуто развѣдочными штреками вообще около 1500 куб. саж. пустой породы и мѣстами рудной массы.

Въ Болеславскихъ галмейныхъ рудникахъ, Сосновицкаго Общества, для осушенія низшаго горизонта (глубины съ 35 до 41 метра), поставленъ второй подъемный насосъ для отлива воды въ количествѣ 5 куб. метр. въ минуту на высоту 10 метр.

Въ этихъ рудникахъ довольно значительный притокъ воды ниже Болеславской штольни, а именно: до 8 куб. метр. въ минуту. Отливъ воды на высоту 10 м. съ горизонта 35 до 25 метр. до уровня штольни производится двумя насосами Риттнаэра по 180 паровыхъ силъ каждый, а съ 41 метра до 35 метровъ имѣется вспомогательный насосъ (Comrand duplex) при помощи локобиля. Для дѣйствія всѣхъ водоотливныхъ машинъ, а также для дѣйствія паровой машины, въ обогатительной имѣется 5 паровыхъ котловъ съ поверхностью нагрева въ 4162 кв. фут. и 2 локобиля.

Въ рудникѣ „Улисеъ“, Франко-Русскаго Горнаго Общества, въ отчетномъ году окончательно установленъ компрессоръ Борзига въ Берменѣ въ 60 силъ для дѣйствія рудничныхъ ручныхъ перфораторовъ, системы „Фрелиха-Клипфеля“. Такихъ перфораторовъ въ дѣйствіи 10 штукъ и ими достигнута помимо ускоренія работъ, значительное удешевленіе. Ранѣе кубическая саж. при проводѣ штрека стоила около 40 руб., а при работѣ перфораторами 1 куб. саж. обходится около 15 руб. шнуръ въ 1 метръ проводится въ 15 мин. При сборномъ домѣ построена контора для штейгеровъ.

Вновь предполагается установить 3 паровыхъ котла около обогатительной, — корнуэльской системы, съ 2-мя внутренними трубами.

Всего вынуто въ 1911 году рудной массы и пустой породы около 6500 куб. саж. и изъ нихъ отсортированныхъ рудъ и мелкихъ для промывки получено всего 2801479 пуд.

Въ отчетномъ году горнопромышленнымъ Обществомъ „Сатурнъ“, въ отводной площади „Ева“, въ 1 верстѣ отъ города Олькуша заложена въ рудникѣ „Ева“ капитальная, съ подъемной машиной, шахта „Феликсъ“, углублена на 42 метра при ширинѣ 2 метра и длинѣ 4 метра. На этомъ горизонтѣ появился сильный притокъ воды и пришлось ее остановить, а для отвода воды на этомъ горизонтѣ въ Пониковскую штольню заложены былъ отъ штольни квершлагъ къ шахтѣ. Длина этого квершлага по измѣренію около 80 метровъ. Для этой цѣли пришлось возобновить штольню на протяженіи 449 метровъ, мѣстами перекрѣпить и очистить. На это израсходовано 23247 руб. Для ускоренія прохода квершлага установленъ въ общемъ машинномъ зданіи компрессоръ изъ завода Борзига въ Берлинѣ, приводимый въ дѣйствіе, посредствомъ резинового привода отъ двигателя системы „Винтертуръ“, около Цюриха въ Швейцаріи. Двигатель дѣйствуетъ взрывами антрацитоваго газа, полученнаго въ генераторѣ; послѣдній съ двумя очистителями установленъ конторою „Заборовскій и К-о“ въ Варшавѣ. Антрацитовый газовый двигатель дѣлаетъ 190 оборотовъ въ 1 минуту, а компрессоръ около 260 оборотовъ.

При помощи полученнаго сжатого воздуха до 6 атмосферъ приводятся въ движеніе ручные перфораторы системы „Флотмана“, дѣйствующіе весьма удовлетворительно.

Шнуръ въ 1 метръ приводится въ теченіи 20 минутъ.

Въ томъ же машинномъ зданіи, кромѣ компрессора, установлена подъемная машина въ 12 силъ, системы „Рыбника“ построена въ заводѣ Rybniker motoren Fabrik въ Силезіи.

Подъемная машина приводится въ движеніе бензиновымъ моторомъ.

Квершлагомъ пройдено къ концу года на 76 метр., остается еще пройти 4 метра и тогда отъ шахты вода будетъ отливаться въ Пониковскую штольню и можно будетъ изъ шахты вести во всѣ стороны развѣдочные штреки для отысканія и добычи галмейныхъ залежей.

При проводѣ квершлага встрѣчено на 74 метрѣ недалеко отъ шахты галмейныхъ и свинцовыя жилки.

На каменоломнѣ известняка „Вѣтржия“, владѣльцемъ А. Загайскимъ, построена вторая известковая печь системы Гофмана съ 16-ю камерами съ годовою производительностью въ 600000 пудовъ извести стоимостью въ 35000 рублей.

Кромѣ того, построенъ жилой домъ для рабочихъ и служащихъ изъ смѣси песка и известковаго цемента.

Въ известковомъ заводѣ „Хенцины“ I. Гемпеля построена новая известковая печь системы Гофмана, кольцевая съ 16-ю камерами, съ годовою производительностью 500000 пудовъ извести. Устроенъ второй подъѣздной путь для соединенія печи со ст. Хенцины.

Устроены вагонные новые вѣсы. Установлено электрическое освѣщеніе.

Были производимы опыты съ взрывчатымъ веществомъ мѣдзянкитъ Болеслава Лацинскаго, но особенныхъ преимуществъ этотъ взрывчатый матеріалъ не показалъ, такъ какъ требуетъ очень большихъ капсюлей для взрывація и приготовленіе его на мѣстѣ представляетъ значительныя неудобства.

Въ отчетномъ году продолжалась разработка каменнаго угля только въ одной копи „Дембова-Гура“ въ отводной площади „Вѣра“, расположенной въ Олькушскомъ уѣздѣ, въ казенномъ лѣсу дачи „Боръ Вискупскій“, принадлежащей горнопромышленнику Людовику Мауве.

Копь эта разрабатывается арендаторомъ Николаемъ Грищукомъ и находится въ 6 верстахъ отъ посада Славкова, а потому доставка угля на лошадяхъ до станціи желѣзной дороги представляетъ значительныя неудобства и удороживаетъ стоимость угля.

Въ отчетномъ году разрабатывался второй пластъ толщиною въ 1 метръ на глубинѣ 30 метр. Добыто угля 171.975 пуд. Отливъ воды производился посредствомъ пульзометра.

Выше въ Кѣлецкой губерніи 3 завода Красновскій, Щецновскій и Гута Ядвига въ настоящее время закрыты и не дѣйствуютъ.

Въ отчетномъ году добыча желѣзной руды не производилась, вслѣдствіе полного отсутствія спроса на руду на мѣстныхъ заводахъ.

Добыча галмея показана въ нижеслѣдующей таблицѣ:

Наименованіе рудника	Мѣстонахожденіе	Наименованіе владѣльцевъ	Д О Б Ы Т О Г А Л М Е Я				На общую сумму
			Ч и с т а г о		С о с в и н ц о в ы м ъ б л е с к о м ъ		
			к р у ш н а г о	м е л к а г о	к р у ш н а г о	м е л к а г о	
			п у д о в ъ	п у д о в ъ	п у д о в ъ	п у д о в ъ	
Рудникъ „Улисъ“.	Въ дер. Тлуценка, гмины Болеславъ, Олькушскаго уѣд.	Франко-Русское Горное Общество.	712251	1176487	239902	673139	280177 руб.
Болеславскіе галмейные рудники.	Въ дер. Болеславъ, той-же гмины, Олькушскаго уѣд.	Сосновицкое Общество.	531400	25051	82471	—	252982 руб.

Въ отчетномъ году промывка галмейной руды производилась въ обогатительной Сосновицкаго Общества въ деревнѣ Болеславъ и въ двухъ обогатительныхъ фабрикахъ Франко-Русскаго Горнаго Общества, изъ коихъ одна, болѣе значительная, находится въ Старомъ Олькушѣ при закрытомъ рудникѣ „Іосифъ“ и другая меньшая при рудникѣ „Улисъ“.

НАИМЕНОВАНИЕ РУДНИКА	Пущено въ промывку	П О Л У Ч Е Н О		Заработалось рабочихъ	Паровыхъ машинъ		П Р И М Ъ Ч А Н І Е
		Обогащеннаго галмея	Свинцоваго блеска		Число	Силь	
Обогатительная фабрика при рудникѣ „Улисъ“	1150090	72970	726	—	1	60	
Обогатительная фабрика при рудникѣ „Іосифъ“	1425142	333700	89910	128	2	112	
Обогатительная фабрика Болеславскихъ галмейныхъ рудниковъ Сосновицкаго Горнаго Общества	3080741	1660457	50203	164	1	125	

Выплавка цинка производится въ Горной Домбровѣ, въ 3-хъ заводахъ: въ заводѣ „Паулина“ Сосновицкаго Общества и въ заводахъ „Константинъ“ и „Подъ Вендиномъ“ Франко-Русскаго Общества.

Въ отчетномъ году свинцовый блескъ добывался также, какъ и въ прежніе годы, попутно съ галмейными рудами, въ видѣ включеній или гнѣздъ, въ Болеславскихъ рудникахъ, Сосновицкаго общества и въ рудникѣ „Улисъ“, Франко-Русскаго Горнаго Общества.

Незначительное количество свинцовыхъ рудъ отсортировывается при разработкѣ на дневной поверхности, а главное количество этой руды получается въ 2-хъ обогатительныхъ фабрикахъ; Франко-Русское Общество имѣетъ одну обогатительную фабрику при рудникѣ „Улисъ“, а другую въ Старомъ Олькушѣ при закрытомъ рудникѣ „Іосифъ“, а Сосновицкое Общество имѣетъ обогатительную фабрику большихъ размѣровъ въ деревнѣ Болеславъ.

Въ 1911 году всего получено свинцоваго блеска: въ рудникахъ Сосновицкаго Общества 50.203 п., а въ рудникахъ Франко-Русскаго Общества 90636 пудовъ.

Въ Кѣлецкомъ уѣздѣ имѣется 24 отводныхъ площадей на свинцовую руду, но до сихъ поръ ведутся только развѣдочныя работы при помощи паровыхъ насосовъ, такъ какъ всюду притокъ воды весьма значительный. Характеръ мѣсторожденія жильный и жилы въ видѣ тонкихъ прожилокъ въ мраморѣ и въ видѣ вкрапленій въ известковомъ шпатѣ,—залегаютъ почти отвѣсно въ девонскомъ мраморовидномъ известнякѣ.

Въ отчетномъ году на мѣдномъ рудникѣ „Софія“, въ дер. Мѣдзянкѣ, Кѣлецкаго уѣзда и губерній развѣдки и разработка мѣдныхъ рудъ не производилась.

Такъ какъ не было добыто мѣдныхъ рудъ, то и электролитическій заводъ „Паперня“, въ 6 верстахъ отъ рудника, также не дѣйствовалъ.

Въ отчетномъ году, въ Кѣлецкой губерніи разрабатывалось каменоломень: известняка 61, песчаника 17, гипса 5, мрамора 4, известковаго шпата 1, доломита 2, мергеля 1, сланцеватой глины 1 и глинокопень 21.

Известково-обжигательныхъ заводовъ по Кѣлецкой губерніи дѣйствовало въ отчетномъ году 12. Производительность ихъ показана въ нижеслѣдующей таблицѣ:

Названіе завода	Мѣстонахожденіе	Наименованіе владѣльцевъ	Число печей	Число рабочихъ	Производительность		Примѣчаніе
					Извести пудовъ	На сумму кубелей	
Кѣлецкая губернія.							
Кадзельня	окологор. Кѣльцы	П-овъ Ю. Эрлиха	3	58	2313308	265215	3 печи сист. Гофмана.
Ввтржня	„	А. Загайскій	1	16	596030	59603	1 печь сист. Гофмана.
Хенцины	при ст. Хенцины	Г. Гемпель	4	20	1251530	125153	3 газовыхъ и 1 с. Гофмана.
Токарня	около ст. Хенцины	Ферстеръ и Рихтеръ	1	6	177800	16002	шахтная печь.
Токарня	„	С. Рихтеръ.	1	8	252000	22680	„
Мендзыгурже	окологор. Кѣльцы	М. Лапицы и К ^о	1	8	291500	26235	системы Гофмана.
Яновъ	гмина Пякошевъ	М. Злого	1	3	4550	460	шахтная печь.
Малогощскій	пос. Малоощъ	Шая Готлибъ	1	3	50000	4000	обыкновен. шахтная печь.
Сухопольскій	дер. Сухополя	Шая Вяникъ	1	3	45000	4500	„
Грущинскій	гм. Красоцинь	М. Готлибъ	1	3	20000	2000	„
Бриндывъ	„	Янкавчъ	1	2	15000	1500	„
Старчиновъ	дер. Старчиновъ	Топольскій	1	3	4550	455	„

100538

Спросъ на известъ былъ въ отчетномъ году весьма значительный. Въ Кѣлецкой губерніи дѣйствовало 5 печей системы Гофмана съ производительностью отъ 400000 до 700000 пуд. въ годъ въ каждой, 4 газовыхъ и 5 обыкновенныхъ шахтныхъ печей.

При всѣхъ известково-обжигательныхъ печахъ имѣются каменоломни собственныя или арендуемыя.

Въ отчетномъ году приостановлены были 3 желѣзныхъ рудника А. Вендриховскаго въ Кѣлецкомъ уѣздѣ, вслѣдствіе полного отсутствія спроса, въ казенныхъ лѣсахъ Самсоновскаго и Сухедневскаго лѣсничества.

Затѣмъ приостановлены развѣдочныя и подготовительныя работы на мѣдномъ рудникѣ В. Лацинскаго въ дер. Мѣдзянкѣ, Кѣлецкаго уѣзда.

Цинковая промышленность въ Олькушскомъ уѣздѣ занимаетъ главное мѣсторожденіе въ горнозаводскомъ отношеніи губерній.

Въ отчетномъ году цѣна на цинкъ была довольно высокая (около 5 руб. за пудъ), а потому какъ Франко-Русское, такъ и Сосновицкое Общества имѣли въ 1911 году сравнительно болѣе значительный дивидендъ.

Запасы цинковыхъ рудъ настолько истощены въ существующихъ галмейныхъ рудникахъ обоихъ Обществъ, что въ будущемъ ожидается полный кризисъ цинковаго дѣла.

Въ рудникѣ „Улиссъ“ при помощи машиннаго буренія сжатымъ воздухомъ было проведено 1500 метровъ развѣдочныхъ штрековъ и новыхъ залежей не было открыто. Приходится углубляться ниже и значительно усилить водоотливныя сооруженія.

Общій запасъ галмейной рудной массы можно признать въ рудникѣ „Улиссъ“, Франко-Русскаго Общества, въ 6500000 пудовъ, изъ коихъ отсортированной руды можно получить около 2600000 пудовъ.

Въ отчетномъ году проплавлено всего галмейныхъ рудъ 1967646 пудовъ. Выплавлено цинка 284687 пудовъ на сумму 1192000 рублей.

Въ Болеславскихъ рудникахъ Сосновицкаго Общества также приходится идти въ глубь за новыми галмейными залежами и ставить новыя водоотливныя сооруженія.

Развѣдки буровыми скважинами дали весьма незначительные результаты; развѣдки же въ рудникѣ дали довольно удовлетворительные результаты.

Исследованная галмейная рудная масса в 12000 кубических сажень может дать около 250000 пудов крупных и мелких руд.

Горнопромышленное Общество „Сатурн“ в отчетном году сдѣлало очень значительныя затраты на дальнѣйшія развѣдки и подготовительныя работы в отводной площади „Ева“, около города Олькуша. Заложена капитальная шахта съ подъемною машиною и компрессоромъ для провода штрековъ машиннымъ буреніемъ сжатымъ воздухомъ. Пройдено подходнымъ штрекомъ 80 метровъ отъ Пониковской штольни къ шахтѣ.

Штольня возобновлена на 439 метровъ, на что затрачено около 24000 рублей.

Общая сумма затраченнаго капитала на развѣдки в теченіи 3-хъ лѣтъ около 250000 рублей. Надо полагать, что ниже горизонта Пониковской штольни будутъ найдены обильныя и богатыя залежи галмейныхъ рудъ.

Свинцовая промышленность в отчетномъ году велась исключительно в галмейныхъ рудникахъ Сосновицкаго и Франко-Русскаго Общества. Свинцовый блескъ добывается побочно в галмейныхъ рудникахъ, в которыхъ онъ залегаеетъ в видѣ вкрапленностей и мѣстами в видѣ значительныхъ гнѣздъ.

При ручной сортировкѣ получается очень незначительное количество свинцоваго блеска, а главная часть свинцоваго блеска получается при промывкѣ смѣшанныхъ рудъ в обогатительныхъ фабрикахъ.

В отчетномъ году в рудникахъ Франко-Русскаго Общества получено 90636 пудовъ свинцоваго блеска, а в рудникахъ Сосновицкаго Общества 50203 пуда.

Весь свинцовый блескъ проданъ за границу по цѣнѣ около 1 руб. 20 коп. за пудъ. Такимъ образомъ свинцовая руда окупаеетъ съ избыткомъ расходы на промывку галмейныхъ рудъ.

В Кѣлецкомъ уѣздѣ, около города Кѣльцы, близъ монастыря Каровка, производились капитальныя развѣдки посредствомъ шахты съ водоотливнымъ сооруженіемъ. Шахта углублена на 48 метровъ и работа оставлена временно, вѣдствие слабости насоса Вортингтона. Волѣ богатая часть рудной жилы на глубинѣ 46 метровъ обнаружилась в видѣ валуновъ свинцоваго блеска в краснубурой глинѣ и залегаеетъ в лежачемъ боку. Толщина ея около 2½, футовъ. Вообще же характеръ и благонадежность свинцоваго мѣсторожденія пока не выяснены.

В деревнѣ Костомлоты, в отводныхъ площадяхъ В. Кондаки, также приступлено къ капитальнымъ развѣдкамъ свинцоваго мѣсторожденія ниже горизонта водъ съ помощью локомобильнаго пароваго котла и насоса Вортингтона.

Мѣдный рудникъ „Софія“ В. Лацинскаго в Кѣлецкомъ уѣздѣ временно закрытъ также, какъ и электролитическій заводъ „Паперня“, вѣдствие слишкомъ значительнаго притока воды.

Задолжалось рабочихъ при горныхъ и горнозаводскихъ работахъ в отчетномъ году слѣдующее количество: на рудникѣ „Улиссъ“ Франко-Русскаго Горнаго общества 813 человекъ, при рудникѣ Юсифъ того же Общества 128 человекъ, на Болеславскихъ рудникахъ Сосновицкаго Общества 120 человекъ, на каменноугольной копи Дембова Гурра 12 человекъ, на известково обжигательныхъ заводахъ 703 чел. и при развѣдочныхъ работахъ на рудникѣ „Ева“ Общества Сатурнъ 80 человекъ, а всего задолжалось в Кѣлецкой губерніи 2018 человекъ.

Случаевъ значительнаго повышенія или пониженія платы не замѣчалось. Настроеніе среди рабочихъ всюду спокойное; только в концѣ года при введеніи машиннаго буренія сжатымъ воздухомъ в рудникѣ Улиссъ Франко-Русскаго Общества забойщики стали протестовать противъ новаго уменьшеннаго способа расцѣнки за проводъ развѣдочныхъ штрековъ съ помощью перфораторовъ, тогда на ихъ мѣсто были взяты рабочіе съ поверхности. При нихъ были получены хорошіе результаты съ значительнымъ удешевленіемъ; тогда забойщики снова взялись за работу и согласились на предложенную новую расцѣнку.

Забастовокъ вообще не было.

Профессиональный союзъ имѣется только среди горнорабочихъ двухъ известковыхъ заводовъ и каменоломень Кадзельня и Вѣтржня около города Кѣльцы.

Отъ несчастныхъ случаевъ при горныхъ работахъ в отчетномъ году пострадало в Кѣлецкой губ.: на галмейномъ рудникѣ Улиссъ 99 человекъ, изъ нихъ 87 выздоровѣло, 11 оказались в большей или меньшей степени инвалидами, и 1 погибъ; на рудникѣ Юсифъ 6 человекъ пострадало, но все они оправались; на Болеславскихъ рудникахъ, Сосновицкаго Общества, 45 человекъ пострадало, изъ коихъ 34 выздоровѣло 8 оказались инвалидами, 1 погибъ и 2 остались на излѣченіи; при развѣдочныхъ работахъ Общества

Сатурнъ I человекъ пострадалъ, но выздоровѣлъ безъ потери трудоспособности; на каменоломнѣ Вѣтржия Загайскаго 5 человекъ пострадало, при чемъ 4 выздоровѣли и 1 остался инвалидомъ; на каменоломнѣ Кадзельня Эрлиха 6 человекъ пострадало, изъ коихъ 1 выздоровѣлъ, 4 остались инвалидами и 1 погибъ; на каменоломнѣ Огороднецъ I пострадалъ, хотя и безъ вредныхъ для здоровья послѣдствій; на каменоломнѣ Ярошовецъ, Акціонернаго Общества Портландъ-цементъ Ключе, 4 пострадало но выздоровѣли и наконецъ, на каменоломнѣ мрамора Зелёиво 1 пострадалъ, оставшихся инвалидомъ.

Пенсіи и пособія выдавались рабочимъ въ Кѣлецкой губ. согласно закону 2 іюня 1903 г. изъ средствъ владѣльцевъ предпріятій за несчастные случаи, а равно изъ вспомогательныхъ и больничныхъ кассъ рабочихъ и изъ штрафнаго капитала.

Выдача кракшихтовъ при обыкновенныхъ заболѣваніяхъ производится на рудникахъ Франко-Русскаго и Сосновицкаго Обществъ, согласно уставамъ существующихъ кассъ, а именно: 20 коп. холостому и 30 коп. женатому. Въ остальныхъ предпріятіяхъ, каменоломняхъ и известковыхъ заводахъ во время леченія выдается больнымъ рабочимъ по 30 коп. въ сутки, въ больницѣ же за нихъ уплачивается въ гор. Кѣльцахъ по 1 руб. 50 коп. въ сутки. Въ Кѣлецкой губ. рабочіе застрахованы отъ несчастныхъ случаевъ только на каменоломнѣ Огороднецъ, Акціонернаго Общества Портландъ-цементнаго завода.

Изъ нижеприведенной таблицы можно усмотрѣть, какими именно предпріятіями въ Кѣлецкой губ. были выданы въ отчетномъ году пособія и пенсіи горнорабочимъ.

По книгамъ для записи денежныхъ взысканій, налагаемыхъ на рабочихъ въ Кѣлецкой губ. къ 1-му января 1911 г. числилось штрафнаго капитала всего 344 р. 53 коп.

Въ теченіе всего отчетнаго года поступило въ капиталъ 331 руб. 40 коп. Выдано пособій рабочимъ и ихъ семьямъ 391 руб. 40 коп.

НАИМЕНОВАНИЕ ПРЕДПРИЯТИЯ	Выдача пособій за время болѣзни		Добровольныя соглашенія при постоянной потерѣ трудоспособности				Акты о несчастіи					
	Число рабочихъ	Общая сумма выдачи	Постоянныя пенсіи		Единовременныя вознагражденія		Число акторовъ	Общая сумма предлагаемыхъ годичныхъ пенсій	Число акторовъ	Общая сумма предлагаемыхъ годичныхъ пенсій		
			Число соглашеній	На общую сумму въ годъ	Число соглашеній	На общую сумму						
											руб.	к.
Галмейный рудникъ „Улиссъ“ Франко-Русскаго Горнаго Общества	94	688	—	6	397	03	5	900	70	1	12	13
Болеславскіе галмейные рудники Сосновицкаго Общества	43	456	50	5	167	83	1	166	50	2	342	20
Развѣдки Общества „Сатурнъ“	1	18	—	—	—	—	—	—	—	—	—	—
Итого	138	1162	50	11	564	86	6	1067	20	3	354	33
Каменоломня известняка „Кадзельня“ Ю. Эрлиха	5	105	60	2	196	55	—	—	—	—	—	—
„Зелёиво“ Козловича и К ^о	1	26	50	—	—	—	1	238	—	—	—	—
„Вѣтржия“ А. Загайскаго	5	47	70	—	—	—	—	—	—	—	—	—
„Огороднецъ“	1	24	90	—	—	—	—	—	—	—	—	—
„Ярошовецъ“	4	17	50	—	—	—	—	—	—	—	—	—
Итого	16	222	20	2	196	55	1	238	—	—	—	—

Къ 1 января 1912 года осталось 284 руб. 53 коп.

Большинство рабочихъ въ Болеславскихъ рудникахъ, Сосновицкаго Общества, малоземельные мѣстные крестьяне. Они живутъ въ окрестныхъ деревняхъ не далѣе 4-хъ верстъ, въ собственныхъ домахъ, неимущіе-помѣщаются въ домахъ общества въ 8 квартирахъ въ одну или двѣ комнаты за плату 1 руб. и 1 руб. 50 коп. въ мѣсяцъ. Всѣхъ домовъ у Общества 7, они двухэтажные, рабочіе пользуются каменнымъ углемъ по дешевой цѣнѣ, т. е. 25 коп. за корецъ въ Домбровѣ и должны сами его перевозить.

Баней рабочіе пользуются бесплатно.

Имеется одна школа, одноклассная, съ 3-мя отдѣленіями, въ которой учится 200 дѣтей обоего пола; при ней двѣ учительницы.

Въ рудникахъ и обогатительныхъ Франко-Русскаго Общества въ Олькушскомъ уѣздѣ рабочіе большею частью мѣстные крестьяне и живутъ въ своихъ домахъ и усадьбахъ. Рабочіе и ихъ семейства пользуются бесплатно баней и получаютъ каменный уголь по уменьшенной цѣнѣ т. е. 38 коп. за корецъ на мѣстѣ въ рудникахъ Улиссъ и Иосифъ.

Во время обѣденнаго перерыва они получаютъ бесплатно кипятокъ, заваренный чаемъ.

При рудникѣ „Улиссъ“ имеется фабричное училище, состоящее изъ 2-хъ отдѣлений. Въ училищѣ обучается около 270 дѣтей; имеется учитель и учительница.

Въ большинствѣ крупныхъ каменоломенъ и известковыхъ заводовъ имѣются также дома для помѣщенія рабочихъ. Вообще же рабочіе имѣютъ или собственные дома или нанимаютъ отъ себя; также имѣются бесплатныя бани; такъ, въ Кадзельнѣ имѣется 18 квартиръ для рабочихъ бесплатно и кромѣ того 3-хъ этажный домъ для служащихъ.

Медицинская помощь рабочимъ производится, согласно требованіямъ закона, за счетъ промышленниковъ.

Въ значительныхъ предпріятіяхъ, какъ галмейныхъ рудникахъ Франко-Русскаго Общества и Сосновицкаго Общества имѣются амбулаторіи, пріемные покои и пріюты первой помощи и аптеки. Нуждающіеся же въ больничномъ лѣченіи помѣщаются или въ Олькушской городской больницѣ или въ больницѣ завода Гуга-банкова въ Домбровѣ для перваго общества или въ больницѣ Сосновицкаго Общества въ Сосновицахъ.

Медицинскій персоналъ состоитъ въ обоихъ предпріятіяхъ изъ врача, фельдшера и акушерки.

Въ 1911 году пользовались медицинскою помощью 2247 рабочихъ въ рудникахъ Франко-Русскаго Общества; въ томъ числѣ 2209 амбулаторныхъ и 38 коечныхъ и кромѣ того 1723 членовъ ихъ семействъ, а въ Болеславскихъ рудникахъ Сосновицкаго Общества 2340 амбулаторныхъ и 4 коечныхъ.

Венерическихъ болѣзней не было.

Въ менѣе крупныхъ предпріятіяхъ, какъ и известковыя заводы, значительныя каменоломни и проч. рабочіе и ихъ семейства пользуются большею частью бесплатнымъ лѣченіемъ и лѣкарствами.

Имѣются амбулаторіи, какъ въ Кадзельнѣ, Сѣдльце и др. почти всюду пріюты первой помощи.

Врачи приглашаются годовые и обязаны пользоваться рабочихъ по первому требованію также, какъ и фельдшера.

Врачи годовые получаютъ при болѣе крупныхъ каменоломняхъ и известковыхъ заводахъ 360 руб. въ годъ, а фельдшера 150 руб. въ годъ.

При производствѣ порохострѣльныхъ работъ на рудникахъ и каменоломняхъ въ Кѣлецкой губ. было израсходовано въ отчетномъ году слѣдующее количество взрывчатыхъ матеріаловъ: динамита 1240 пуд. 16 фунт., пороха 103 пуд. 38 $\frac{1}{2}$ фунт., фатилей 13,824 круговъ и капсюлей 198,511 штукъ.

По отдѣльнымъ предпріятіямъ расходъ взрывчатыхъ веществъ виденъ изъ нижеприведенной таблицы.

Расходъ взрывчатыхъ веществъ.

НАИМЕНОВАНИЕ ПРЕДПРИЯТІЙ	Динамита		Пороху		Фатилей круговъ	Капсюлей штукъ	ПРИМѢЧАНІЕ
	пуд.	фун.	пуд.	фун.			
Галмейный рудникъ „Улиссъ“ Франко-Русскаго Общества	789	27	—	—	7634	113551	
Болеславскіе рудники Сосновицкаго Общества	432	07	—	—	5525	81523	
Развѣдки на галмейныхъ отводахъ общества „Сатурнъ“	18	20	—	—	345	3400	Приобрѣтены изъ склада Сосновицкаго Общества въ Болеславѣ.
Каменноугольная копь „Дембова Гуга“	—	03	—	38	2	37	
Каменоломни: Кадзельня	—	—	12	16 $\frac{1}{2}$	—	—	
Вѣтржня	—	—	5	2	—	—	
Сѣдльце	—	—	81	29	318	—	
Токарня	—	—	—	12	—	—	
Соснувка	—	—	—	24	—	—	
Мурована Воля	—	—	—	6	—	—	
Ситковка	—	—	1	—	—	—	
Яворжня	—	—	—	21 $\frac{1}{2}$	—	—	
Мендыгурже	—	—	1	4 $\frac{1}{2}$	—	—	
Яновъ	—	—	—	5	—	—	

Для хранения взрывчатыхъ матеріаловъ имѣется въ Кѣлецкой губ. 3 большихъ магазина, а именно: въ Болеславскихъ галмейныхъ рудникахъ Сосновицкаго Общества, въ рудникѣ „Улиссъ“ Франко-Русскаго Общества и въ галмейномъ рудникѣ „Ева“ горнопромышленнаго общества „Сатурнъ“. Всѣ они вмѣстимостью до 50 пудовъ. Всѣ снабжены громоотводами и охраняются сторожами, которые снабжены револьверами.

При каменоломняхъ для хранения пороха также имѣются небольшіе склады съ громоотводами, какъ то: въ Кадзельнѣ, Вѣтржнѣ, Сѣдльце, Яворжня и Ситковка.

Въ каменоломнѣ „Огородзенець“ проектируется магазинъ для храненія пороха или динамита до 10 пудовъ.

При каменноугольной копи „Дембова Гура“ имѣется также складъ для храненія не болѣе 10 пудовъ.

Въ отчетномъ году находилось въ дѣйстви на рудникахъ, копяхъ и каменоломняхъ въ Кѣлецкой губ. всего 26 паровыхъ котловъ, а именно: на рудникѣ Улиссъ Франко-Русскаго Горнаго Общества 5 котловъ, на рудникѣ Иосифъ того же Общества 3 котла, на Волеславскихъ рудникахъ Сосновицкаго Общества 9 котловъ, на каменоломнѣ копи Дембова-Гура 1 котель, на каменоломнѣ Свѣдльце 2 котла, на каменоломнѣ Кадзельня 1 котель и на Вускихъ минеральныхъ водахъ 5 котловъ. Произведено освидѣтельствующихъ котловъ: наружныхъ 11 и внутреннихъ 10.

Начислено къ поступленію по Кѣлецкой губерніи сбора съ паровыхъ котловъ: 727 рублей 90 копеекъ.

ФАБРИЧНО-ЗАВОДСКАЯ ПРОМЫШЛЕННОСТЬ.

Въ 1911 году всѣхъ дѣйствовавшихъ въ губерніи промышленныхъ заведеній, подчиненныхъ надзору фабричной инспекціи 85, по сравненію съ 1910 годомъ число заведеній увеличилось на 5. Вновь подчинено надзору 12 пром. заведеній, изъ которыхъ 6 по обработкѣ дерева, 1 небольшая ткацкая фабрика (11 чел. рабочихъ), 1 фабрика для выработки черпальной бумаги (31 раб.), 1 проволоочно-тянульная, 2 крахмальные заводы и 1 солодовенный. Крупныхъ фабрикъ въ губерніи въ отчетномъ году не было открыто, но приступлено къ постройкѣ двухъ большихъ фабрикъ (резиновыхъ издѣлій и асбестоцементныхъ черепицъ), которыя начнутъ дѣйствія въ 1912 году.

Изъ числа дѣйствовавшихъ въ 1910 году закрылось въ отчетномъ году 5 фабрикъ (3 лѣсопилки, 1 фабрика бочекъ и чугуно-литейный заводъ „Красна“, перешедшій въ Радомскую губ.). Всѣ эти закрывшіяся заведенія мелкія, никакого значенія для промышленности не имѣли и закрытіе ихъ ничѣмъ не повліяло на ходъ промышленной жизни губерніи.

Число рабочихъ въ промышленныхъ заведеніяхъ по сравненію съ 1910 г. увеличилось на 12% и составляло 6511 чел. Въ томъ числѣ малолѣтнихъ 94 чел. (мальч. 62, дѣвоч. 32), подростковъ 1177 (муж. 762, жен. 415) и взрослыхъ 5240 (мужчинъ 4262, женщинъ 978). Это значительное увеличеніе числа рабочихъ произошло благодаря расширенію нѣкоторыхъ существующихъ фабрикъ, напр. фабрика эмалированной посуды Акц. О-ва „Вестень“ въ Олькушѣ увеличила число рабочихъ на 629 чел., благодаря расширенію фабрики въ два раза; лѣсопильный заводъ Новака въ Кѣльцахъ увеличилъ число рабочихъ, открывъ при лѣсопильномъ заводѣ мебельное отдѣленіе; цементные заводы „Ключе“ и „Огородзенець“ увеличили число рабочихъ въ общемъ на 223 чел., благодаря пристройкѣ новыхъ цементно-обжигательныхъ печей и увеличенію производства. Наблюдалась въ 1911 г. значительно повышенная дѣятельность цементныхъ заводовъ, вызванная усиленнымъ спросомъ цемента въ Лодзь и даже за границу. Цѣны на цементъ стояли все время высокія и можно думать, что цементные заводы, получавшіе до 1910 года убытки нѣсколько лѣтъ подрядъ, въ теченіе 1910 и 1911 г.г. провели компаніи съ большимъ барышемъ. Также сильно увеличилось производство фабрики Акц. О-ва „Вестень“ въ Олькушѣ, вырабатывающей жестяную эмалированную посуду; фабрика эта увеличила свою производительность болѣе чѣмъ въ 2 раза.

Въ отчетномъ году наблюдалось въ большомъ числѣ освобожденіе отъ сервитутовъ крупныхъ помѣщичьихъ имѣній и соотвѣтственно съ этимъ наблюдается усиленная рубка лѣса и постройка новыхъ лѣсопильныхъ заводовъ. Большого значенія для промышленной жизни губерніи лѣсопильные заводы не имѣютъ, такъ какъ съ переработкою окружающаго лѣса эти заводы естественно умираютъ.

Въ общемъ въ отчетномъ году наблюдается подъемъ промышленной жизни, а въ будущемъ, при сохраненіи настоящихъ условий въ Кѣлецкой губерніи промышленность должна сильно возрасти. Предполагается къ постройкѣ еще одна большая фабрика эмалированной посуды, фабрика алюминіевой посуды (которая уже отстроена и начнетъ дѣйствовать въ 1912 г.).

Чугуннолитейные заводы въ отчетномъ году страдали отъ недостатка чугуна; потребность въ сыромъ литейномъ чугунѣ въ 1911 г. была настолько велика, что въ Петроковской губ. нѣкоторыя доменные печи, бездѣйствовавшія нѣсколько лѣтъ, въ 1911 г.

возобновили работу, а действовавшая значительно увеличили производительность. Несмотря на это, в течение всего года чувствовался чугунный голод и заводы Кляцкой губернии (Сухедневский и Вязогонский) воспользовались правом на получение безоплатно чугуна из заграницы в полном объеме, а Сухедневский завод даже возбудил ходатайство о вторичной получке чугуна из заграницы.

1911 год можно назвать удачным годом; в течение всего года не наблюдалось перерывов в работѣ; все заводы и фабрики работали интенсивно, спрос на рабочих был большой, чувствовался большой недостаток в рабочих руках. Благодаря такому спросу заработная плата рабочих несколько повысилась. Очень большое число рабочих из Кляцкой губ. уѣзжает в Германию, что отражается на местной промышленной жизни; некоторые отрасли промышленности (как цементные заводы) постоянно жалуются на недостаток рабочих рук.

Рабочее время в отчетном году осталось в общем то-же, что и в предшествовавшем году, т. е. рабочий день продолжался 10—10½ рабочих часов. Следует признать, что такая продолжительность рабочего дня укоренилась в губернии и установленная законом продолжительность рабочего дня в 11½ час. в настоящее время является безусловно высокой и применение ее вызывает недовольство рабочих. Только производство, связанная с сельским хозяйством (лѣсопильни, крахмални, солодовни и т. п.) еще применяют рабочий день в 11½ час., но все больше или меньше крупные заводы окончательно перешли на рабочий день в 10—10½ час. При перерывном производстве работа производится всегда на 2 сменных рабочих, 3-х сменной работы в губернии нет ни на одной фабрике. Сверхурочных работ, как обыкновенного явления, на фабриках нигде не применялось; все сверхурочные работы производились не по производству, а главным образом по ремонту машин и орудий производства, эти сверхурочные работы оплачиваются в 1½—2 раза дороже обыкновенных работ и производятся исключительно слесарями.

Число малолетних рабочих в отчетном году немного увеличилось по сравнению с прошлым годом. Как и в прошлом году следует отметить, что труд малолетних вообще не пользовался симпатиями фабрикантов и труд этот применялся только там, где без малолетних обойтись невозможно (напр. стеклянном заводе).

Число женщин возросло в отчетном году больше чем на 26%.

Увеличение это произошло, главным образом, благодаря увеличению производительности фабрики Акц. О-ва „Вестень“, где число взрослых женщин увеличилось на 182 челов. Вообще следует признать, что фабриканты вполне довольны применением труда женщин и с охотой, если возможно, замѣняют труд мужской трудом женщин. Все работы, не требующие усиленного физического напряжения, как то: сортировка, упаковка бумаги и посуды, эмалировка жестяной посуды производится исключительно женщинами и работа их не только не уступает работѣ мужчин, но даже дѣлается аккуратнее и чище, чем мужчинами. Кроме того увеличение числа рабочих женщин происходит еще от того, что женщины являются элементом более устойчивым, трезвым и спокойным, что для фабрикантов имеет громадное значение.

Льготами по ночной работѣ женщин и подростков фабрики в отчетном году не пользовались.

Несчастных случаев в 1911 году зарегистрировано 126, из них 7 со смертельным исходом.

Дѣятельность Кляцкаго Губернскаго по фабричным и горно-заводским дѣлам Присутствия выразилась 3-мя заседаниями, в коих было рассмотрѣно 14 дѣл.

Фабрики и заводы.

доставленія населенію заработковъ, поддерживаютъ разведеніе въ хозяйствѣ воздѣльваемыхъ ими продуктовъ. Въ Стопницкомъ уѣздѣ промышленность эта вообще не имѣетъ значенія для народнаго хозяйства и доставляетъ занятіе сравнительно небольшому числу рабочихъ.

Т О Р Г О В Л Я.

Торговля не имѣетъ обширнаго значенія и сосредоточена преимущественно въ рукахъ евреевъ, мѣщане же и крестьяне занимаются ею очень мало. Торговля имѣетъ мелочный характеръ и ограничивается сбытомъ ремесленныхъ издѣлій и продуктовъ сельскаго хозяйства. Главнѣйшими предметами базарной торговли служатъ: зерновой хлѣбъ, огородныя овощи, съѣстные припасы, фрукты, яйца, молочные продукты, птица, скотъ, крестьянскія издѣлія и пр. Средній годовой оборотъ базаровъ достигаетъ 3990000 руб.

Средній годовой оборотъ базарныхъ и ярмарочныхъ дней въ городахъ, посадахъ и другихъ пунктахъ губерніи:

	П У Н К Т Ы	ВЪ КАКІЕ ДНИ.	Средній годово- вой оборотъ (въ тысячахъ рублей)	
У ѣ з Д Ы:	Гор. Кѣльцы	ежедневно по вторникамъ (кромя того 6 ярмарокъ: 16 января, 19 марта, 21 мая, 20 августа, 22 октября и 3 декабря, но они ничѣмъ не отличаются отъ обыкновенныхъ базарныхъ дней)	78	
	Андреевскій	пос. Андреевъ	ежедневно по четвергамъ кромя того съ 1 по 8 июня бываетъ Ивановская ярмарка, (лошади)	52
		пос. Водзиславъ	съ 21 по 28 сентября—Михайловская (скотъ)	40
		„ Малоощъ	черезъ каждыя 2 недѣли по понедѣльникамъ	30
		„ Собковъ	ежедневно по средамъ	30
		„ Сендзисевъ	„ „ „	4
	сел. Окса	черезъ каждыя 2 недѣли по понедѣльникамъ „ „ „ „ „ вторникамъ	12 26	
	Влощовскій	пос. Влощова	ежедневно по понедѣльникамъ	250
		„ Лелевъ	„ „ „	120
		„ Щокоцины	„ „ „ „ „ средамъ	280
Кѣлецкій	гор. Хенцины	ежедневно по понедѣльникамъ	24	
	пос. Бодзентинъ	„ „ „	150	
	„ Далешице	„ „ „ „ „ средамъ	8	
	„ Слупя-Нова	„ „ „ „ „	50	
	сел. Лопушно	„ „ „ „ „ четвергамъ	10	
„ Сухедневъ	„ „ „ „ „	50		
Мѣховскій	гор. Мѣховъ	ежедневно по вторникамъ	200	
	пос. Кеюлжъ-Велькій	1 разъ въ 2 недѣли по средамъ	18	
	„ Промовиде	„ „ „ „ „ „ „	130	
	„ Сломники	„ „ „ „ „ „ „ „ „ „ „	150	
	„ Бржеско-ново	1 разъ въ 2 недѣли по средамъ	35	
	„ Михаловице	ежедневно по понедѣльникамъ и четвергамъ	30	
уроч. Баранъ	ежедневно по понедѣльникамъ и четвергамъ	50		
Олькунскій	гор. Олькунъ	ежедневно по вторникамъ	104	
	пос. Вольбромъ	„ „ „ „ „ „ „	150	
	„ Жарновецъ	„ „ „ „ „ „ „ „ „ „ „	65	
	„ Пиляна	„ „ „ „ „ „ „ „ „ „ „	30	
	„ Скала	„ „ „ „ „ „ „ „ „ „ „	290	
	„ Славковъ	1 разъ въ 2 недѣли по четвергамъ	110	
дер. Крочце	„ „ „ „ „ „ „ „ „ „ „	16		
Пинчовскій	гор. Пинчовъ	ежедневно по вторникамъ	93	
	„ Даялошице	1 разъ въ 2 недѣли по вторникамъ	50	
	пос. Виелца	„ „ „ „ „ „ „ „ „ „ „	50	
	„ Кошице	„ „ „ „ „ „ „ „ „ „ „	25	
„ Скальбержъ	„ „ „ „ „ „ „ „ „ „ „	90		
Стопницкій	гор. Хмѣльникъ	ежедневно по четвергамъ	300	
	пос. Бускъ	„ „ „ „ „ „ „ „ „ „ „	150	
	„ Корчанинъ	„ „ „ „ „ „ „ „ „ „ „	100	
	„ Пацановъ	„ „ „ „ „ „ „ „ „ „ „	190	
	„ Стопяница	„ „ „ „ „ „ „ „ „ „ „	200	
	„ Шадловъ	„ „ „ „ „ „ „ „ „ „ „	120	
		И т о г о	3.990	

Отпусная и вывозная торговля. По отчетамъ расположенныхъ въ губерніи таможенныхъ учреждений, стоимость всѣхъ товаровъ, вывезенныхъ за границу простирается въ 1911 году до суммы 2368983 руб. 30 коп., стоимость привезенныхъ изъ-за границы иностранныхъ товаровъ до 645275 руб. 92 коп.

Сумма отпуска и привоза между таможенными и таможенными заставами распределяются следующим образом:

ТАМОЖНИ:		ВЫВОЗЪ		ПРИВОЗЪ	
Корчинская		253522	р. — к.	133670	р. — к.
Иголомйская		151024	р. — к.	46354	р. — к.
Михаловицкая		639452	р. — к.	183068	р. — к.
Баранская		716463	р. — к.	157433	р. — к.
ТАМОЖЕННЫЯ ЗАСТАВЫ:		ВЫВОЗЪ		ПРИВОЗЪ	
Опатовецкая		67453	р. 30 к.	4214	р. 79 к.
Ратаевская		336460	р. — к.	36063	р. 11 к.
Сырславичская		103319	р. — к.	60608	р. — к.
Шицкая		86618	р. — к.	21872	р. 14 к.
Несуловицкій переходный пункт		14672	р. — к.	1992	р. 88 к.
Всего		2368983	р. 30 к.	645275	р. 92 к.

Въ общемъ, вывозъ превысилъ привозъ на 2368983 руб. 30 коп.

Главнѣйшими предметами вывоза были: хлѣбъ въ зернѣ, картофель, кожи, сѣмена свекловицы, сурьпицы, мака, льна и кормовыхъ травъ, выжимки рапса, лошади, яйца, огородныя овощи, грибы, домашняя птица, коровье масло, сыръ и молоко, мука, отруби, рыба, шкуры, роги, волосъ, перо и пухъ, а привоза: каменный уголь, коксъ, жирная известь, свѣжіе фрукты, минеральныя воды, виноградныя вина, кораллы, шерсть, посуда, черепица, кирпичъ, жернова, сельско-хозяйственныя машины и проч.

Дѣятельность губернскаго по промысловому налогу присутствія. Въ отчетномъ году поступило 69 жолобъ на рѣшенія Кѣлецкой казенной палаты о нарушении положенія о государственномъ промысловомъ налогѣ и оставалось отъ прошлаго года нерѣшеннымъ 1 дѣло, а всего подлежало разсмотрѣнію 70 дѣлъ.

Изъ нихъ въ 1911 году разрѣшено 54 жалобы и осталость неразрѣшенныхъ 16. При чемъ изъ состоявшихся по этимъ дѣламъ постановленій губернскаго присутствія, 6 постановленій было обжаловано въ Сенатъ.

Вѣдомость о поступленіи основнаго промысловаго налога за проданныя промысловыя свидѣтельства и билеты на право производства въ 1911 году торговли и промысловъ.

№ № по порядку	У ъ з д ы	Число промысловыхъ свидѣтельствъ для торговле предпріяній и заводовъ въ промысловыхъ зачатіяхъ	П О С Т У П Л Е Н І Я														
			Сумма промысловаго налога	Сумма всѣхъ прирѣзныхъ сборовъ въ казначействѣ (наряднаго и на таможенныя суды)	Сумма долговъ по налогамъ (розкладоч. и процент. сборовъ) съ предпріяній не обязанныхъ публициною отчети.	Сумма долговъ по промысловому налогу съ предпріяній въ обязанныхъ публициною отчети.	Всего сборовъ съ документовъ и по высканіямъ										
			Р	У	Б	Л	И	Н	К	О	П	Е	Й	К	И		
1	Кѣлецкій	1841	31256	—	6271	20	27606	43	10840	62	76074	52					
2	Андроевскій	655	6801	50	1360	30	4895	20	34	87	13091	87					
3	Влоцковскій	589	6150	—	1230	—	2981	59	76	96	10433	55					
4	Мѣховскій	980	15578	—	3115	60	7271	86	3051	17	29016	63					
5	Олжухинскій	1174	15026	—	3005	20	11957	76	6719	13	36708	09					
6	Пичовскій	877	10171	—	2034	20	6418	72	6674	56	25292	48					
7	Стопницкій	1164	10913	—	2182	60	6063	96	455	73	19615	19					
И т о г о		7280	95995	50	19199	10	67195	42	27853	4	210243	06					

Вѣдомость о случаяхъ нарушенія положенія о государственномъ промысловомъ налогѣ за 1911 годъ.

Число нарушеній	Въ томъ числѣ произведенныхъ		Постановлено рѣшеній		Сумма взысканій сверхъ обязательныхъ пошлинъ и сборовъ			Случаи, по которымъ нарушители подвергнуты уголовному преслѣдованію		
	Евреями	Прочими	Всего	Въ томъ числѣ		Общая сумма (штрафа)	Размѣръ взысканій		Число случаевъ	Число лицъ
				По коимъ наложены взысканія	Оправданныхъ		Высшій	Нижшій		
666	491	175	666	661	5	2822 руб.	52 руб.	50 коп.	—	—

Ремесла и кустарная промышленность мало развита. Въ отчетномъ году въ губерніи насчитывалось ремесленниковъ 16384, которые въ цеховомъ отношеніи распредѣлялись по уѣздамъ согласно прилагаемой при семь вѣдомости.

О числѣ ремесленниковъ въ губерніи за 1911 годъ.

	Городъ		У ъ З Д Ы															
	Кѣльды		Кѣлецкій		Андреевскій		Влоцковскій		Мѣховскій		Олькунскій		Пинчовскій		Стопницкій			
	Мастер.	Ученик.	Мастер.	Ученик.	Мастер.	Ученик.	Мастер.	Ученик.	Мастер.	Ученик.	Мастер.	Ученик.	Мастер.	Ученик.	Мастер.	Ученик.		
Кровельщиковъ	3	—	27	4	2	—	5	2	9	2	8	3	25	4	8	—		
Масляниковъ	—	—	—	—	—	—	—	—	—	—	—	—	—	—	—	—		
Рѣвчиковъ	2	—	—	—	—	—	—	—	—	—	—	—	—	—	—	—		
Коранинчиковъ	—	—	15	—	—	—	3	3	162	58	11	—	16	9	47	2		
Столяровъ	12	18	106	20	78	40	111	28	160	20	170	70	130	15	113	4		
Плотниковъ	3	—	180	5	50	—	98	18	189	19	153	40	182	131	241	2		
Сапожниковъ	93	57	301	140	350	120	424	108	464	103	480	270	405	28	446	13		
Каменщиковъ	10	—	122	—	76	20	121	19	153	45	150	26	325	35	230	4		
Жестяниковъ	5	—	14	7	16	12	3	1	8	2	24	—	18	3	23	2		
Масниковъ	38	29	48	—	15	8	90	—	124	6	152	10	40	10	61	—		
Шорниковъ	8	2	3	1	15	5	23	6	42	9	37	—	19	4	45	—		
Кузнецовъ	22	13	140	50	140	30	140	56	279	76	188	45	234	26	175	10		
Колесниковъ	2	2	58	7	70	10	48	14	112	15	63	1	34	3	60	—		
Ваточниковъ	—	—	—	—	2	—	—	—	—	—	—	—	2	—	4	—		
Канатчиковъ и веревочниковъ	2	—	2	—	10	10	5	—	7	—	16	4	2	—	15	—		
Пекарей и хлѣбопекоевъ	20	10	43	14	31	65	60	21	39	2	38	28	28	13	63	—		
Щеточниковъ	—	—	—	—	—	—	—	—	—	—	—	—	—	—	—	—		
Музыкантовъ	—	—	60	30	100	—	88	15	195	22	110	20	25	5	71	9		
Печниковъ	4	3	13	2	16	4	3	—	24	18	21	—	14	3	25	9		
Кирпичниковъ	3	—	39	4	24	—	7	—	37	—	7	3	19	4	8	—		
Портныхъ	26	14	243	102	70	50	89	40	131	40	160	40	220	60	131	—		
Шляпочниковъ и шляпочниковъ	8	4	81	19	10	4	26	28	19	3	15	7	10	1	22	—		
Часовщиковъ	5	3	4	—	8	—	8	—	9	—	5	—	9	—	14	—		
Золотыхъ дѣлъ мастеровъ и ювелировъ	3	3	1	—	1	—	5	—	1	—	6	—	1	—	5	—		
Суконщиковъ	—	—	1	1	—	—	3	—	—	—	3	—	—	—	—	—		
Переплетчиковъ	8	3	8	3	8	2	8	—	4	2	8	—	6	1	19	—		
Маларовъ и красильщиковъ	5	3	4	2	8	2	12	—	8	—	15	10	4	1	14	—		
Кожевниковъ	2	—	—	—	3	—	21	18	—	—	8	—	7	—	20	—		
Оружейниковъ	—	—	7	3	—	—	—	—	—	—	2	—	2	—	—	—		
Токарей	1	—	—	—	8	—	3	3	—	—	6	—	8	1	12	—		
Бондарей	2	—	32	7	26	—	22	2	27	6	80	15	33	8	42	—		
Стекольниковъ	5	—	17	4	14	—	31	4	11	—	20	—	8	1	28	—		
Горшечниковъ	—	—	4	2	30	6	7	—	4	—	4	—	—	—	17	—		
Ткачей	—	—	1	—	3	2	14	—	—	—	10	—	14	—	10	—		
Мельниковъ	2	—	127	4	62	—	70	19	78	10	59	—	24	—	72	13		
Трубочистовъ	3	3	12	—	5	2	11	6	18	4	20	—	2	—	16	—		
Гончаровъ	—	—	3	1	—	—	3	—	2	—	—	—	—	—	2	—		
Шубниковъ	—	—	3	—	—	—	3	—	3	—	4	—	5	1	1	—		
Слесарей	16	23	6	1	20	12	10	4	20	4	60	5	32	9	10	—		
Мѣдниковъ	2	—	—	—	1	—	2	—	1	—	2	—	8	1	2	—		
Котляровъ	—	—	—	—	—	—	—	—	—	—	2	—	—	—	—	—		
Лѣсопилицниковъ	—	—	—	—	—	—	—	—	—	—	5	—	—	—	—	—		
Каменотесовъ	—	—	—	—	—	—	—	—	—	—	—	—	—	2	1	—		
Шляпочницъ	—	—	—	—	—	—	—	—	—	—	—	—	—	3	—	—		
Закройщиковъ	—	—	—	—	—	—	—	—	—	—	—	—	—	2	—	—		
Скульпторовъ	—	—	—	—	1	—	—	—	—	—	—	—	—	—	—	—		
Мыловарниковъ	—	—	—	—	—	—	—	—	—	—	—	—	—	—	—	1		
Итого	315	190	1724	433	1273	404	1581	415	2340	470	2160	602	1935	378	2096	68		

Всего ремесленниковъ въ губерніи: мастер. 13424 и ученик. 2960 чел.

ДВИЖЕНІЕ НАСЕЛЕНІЯ.

Въ Кѣлецкой губерніи къ 1-му января 1911 года жителей, записанныхъ въ книги постоянного и непостояннаго народонаселенія, числилось 1.152.008 душъ обоого пола, изъ коихъ мужчинъ 575.071, женщинъ 576.937.

Изъ этого числа: жителей, записанныхъ въ книгахъ постоянного населенія числилось 1.053.220 душъ обоого пола, изъ коихъ 523.851 мужчинъ и 529.369 женщинъ и непостояннаго 98.788 обоого пола, въ томъ числѣ мужчинъ 51.222 и женщинъ 47.568.

По таблицамъ, доставленнымъ лицами, ведущими акты гражданскаго состоянія, въ отчетномъ 1911 году родилось 33.512 душъ обоого пола, въ томъ числѣ мальчиковъ 17.213 и дѣвочекъ 16.299.

Число родившихся особо по городамъ и особо по уѣздамъ распределяется такъ:

Г О Р О Д А :	Б Р А Ч Н Ы Х Ъ			В Н Ъ Б Р А Ч Н Ы Х Ъ			Всего ро- дившихся
	мужчинъ	женщинъ	ов. пола	мужчинъ	женщинъ	ов. пола	
Кѣльцы	546	499	1045	11	6	17	1062
Мѣховъ	258	279	537	2	2	4	541
Олькушъ	87	67	151	2	2	4	158
Пинчовъ	142	129	271	4	3	7	278
Дзялошице	99	92	191	1	2	3	194
Хенцины	134	128	262	3	7	10	272
Хмѣльницъ	125	110	235	—	—	—	235
Всего по городамъ	1391	1304	2695	23	22	45	2740
У ѣ з д ы :							
Андреевскій	1860	1819	3679	28	22	50	3729
Влоцковскій	1700	1433	3133	24	18	42	3175
Кѣлецкій	2595	2481	5076	61	46	107	5183
Мѣховскій	2665	2469	5134	46	43	89	5223
Олькушскій	2531	2132	4663	23	32	55	5018
Пинчовскій	1957	1854	3811	33	18	51	3862
Стопницкій	2246	2256	4502	30	50	80	4582
Всего по уѣздамъ	15554	14744	30298	245	229	474	30772
И т о г о по губерніи	16945	16048	32993	268	251	519	33512

Умершіе. Въ теченіе отчетнаго года умерло 18651 душа, изъ нихъ мужчинъ 9643 и женщинъ 9008.

Число умершихъ сравнительно съ миувшимъ годомъ уменьшилось на 372.

Естественный приростъ населенія. Перевѣсъ числа родившихся надъ умершими составилъ 14861 человекъ, изъ коихъ мужчинъ 7570, женщинъ 7291.

Прибыль эта по городамъ и уѣздамъ распределяется слѣдующимъ образомъ:

Г О Р О Д А :	мужчинъ	женщинъ	ов. пола
Кѣльцы	292	294	586
Мѣховъ	108	129	237
Олькушъ	14	22	36
Пинчовъ	76	69	145
Дзялошице	51	58	109
Хенцины	74	74	148
Хмѣльницъ	64	54	118
Итого по городамъ	679	700	1379

У ѣ з д ы :	мужчинъ	женщинъ	ов. пола
Андреевскій	747	808	1555
Влоцковскій	635	452	1087
Кѣлецкій	1277	1210	2487
Мѣховскій	1272	1151	2423
Олькушскій	1190	1144	2334
Пинчовскій	844	821	1665
Стопницкій	926	1005	1931
Итого по уѣздамъ	6891	6591	13482

Всего по губерніи 7570 7291 14861

Распределение родившихся по вѣроисповѣданіямъ:

ВѢРОИСПОВѢДНЫЯ ГРУППЫ:	Р О Д И Л О С Ъ					
	Б Р А Ч Н Ы Х Ъ			В Н Ъ Б Р А Ч Н Ы Х Ъ		
	мужчинъ	женщинъ	ОВОГО ПОЛА	мужчинъ	женщинъ	ОВОГО ПОЛА
Православныхъ	61	71	132	2	—	2
Католиковъ	15463	14812	30275	255	243	498
Протестантовъ	31	28	59	2	—	2
Иудеевъ	1389	1138	2527	9	8	17
И т о г о	16944	16049	32993	268	251	519

Распределение умершихъ по вѣроисповѣданіямъ:

	мужчинъ	женщинъ	ов. пола
Православныхъ	56	20	76
Католиковъ	8969	8465	17434
Протестантовъ	28	29	57
Евреевъ	590	494	1084
И т о г о	9643	9008	18651

Брановъ въ отчетномъ году было заключено 7620.

Число браковъ въ сравненіи съ минувшимъ годомъ увеличилось на 1310.

По вѣроисповѣданіямъ браки распредѣлялись:

Православныхъ	35
Католиковъ	7004
Протестантовъ	11
Евреевъ	570
И т о г о	7620

Къ 1 января 1912 года въ Кѣлецкой губерніи числилось населенія:

Постояннаго:	1072099 душъ
	мужчинъ 533018, женщинъ 539081
Непостояннаго:	104389 душъ
	мужчинъ 54049, женщинъ 50340

Такимъ образомъ общее число населенія, какъ постояннаго, такъ и непостояннаго, составляло:

В с е г о	1176488 душъ
	мужчинъ 587067, женщинъ 589421

Распределеніе постояннаго и непостояннаго населенія, внесеннаго въ списки, по городамъ и уѣздамъ представляется такимъ образомъ:

ГОРОДА:	ПОСТОЯННАГО			НЕПОСТОЯННАГО			ВСЕГО
	мужчинъ	женщинъ	обоюго пола	мужчинъ	женщинъ	обоюго пола	
Кѣльцы	9189	10293	19582	7560	8316	15876	35458
Мѣховъ	1647	1775	3422	618	562	1180	4602
Олькушъ	2486	2601	5087	1302	1078	2380	7467
Пинчовъ	4761	4940	9701	1418	1536	2954	12655
Давалюшице	3592	3437	7029	579	512	1091	8120
Хонцины	5283	5229	10512	242	261	503	11015
Хмѣльницъ	5264	5306	10570	796	1026	1822	12392
Итого по городамъ	32222	33681	65903	12515	13291	25806	91703
У Ѣ З Д Ы:							
Андреевскій	50634	51928	102562	6712	5724	12436	114998
Влощевскій	54735	54776	109511	5056	4610	9666	119177
Кѣлецкій	79437	81078	160515	4522	3722	8244	168769
Мѣховскій	79526	79384	158910	8902	8758	17660	176570
Олькушскій	82523	83372	165895	5855	4456	10311	176206
Пинчовскій	67839	69085	136924	6057	5693	11750	148674
Стопницкій	86102	85777	171879	4430	4086	8516	180395
Итого по уѣздамъ	500796	505400	1006196	41534	37049	78583	1084779
Всего по губерніи	533018	539081	1072099	54049	50340	104389	1176488

По вѣроисповѣданіямъ:

ГОРОДА:	П О С Т О Я Н Н А Г О									
	Православныхъ		Католиковъ		Протестантовъ		Евреевъ		Другихъ исповѣд.	
	мужчинъ	женщинъ	мужчинъ	женщинъ	мужчинъ	женщинъ	мужчинъ	женщинъ	мужчинъ	женщинъ
Кѣльцы	206	208	5919	7264	96	91	2968	2830	—	—
Мѣховъ	6	8	1121	1085	—	—	520	682	—	—
Олькушъ	39	37	994	1080	4	2	1449	1482	—	—
Пинчовъ	56	65	1670	1700	18	22	3017	3153	—	—
Давалюшице	—	2	526	512	2	2	3064	2921	—	—
Хонцины	8	11	1915	1937	1	—	3359	3281	—	—
Хмѣльницъ	8	13	1156	1160	—	—	4100	4133	—	—
Итого по городамъ	323	344	13301	14738	121	117	18477	18482	—	—
У Ѣ З Д Ы:										
Андреевскій	19	28	46494	47896	7	3	4114	4001	—	—
Влощевскій	69	58	48080	47775	483	495	6103	6448	—	—
Кѣлецкій	67	64	73343	74989	527	525	5500	5500	—	—
Мѣховскій	80	74	77197	77124	13	9	2236	2177	—	—
Олькушскій	57	64	75292	75639	42	50	7130	7617	2	2
Пинчовскій	62	58	64623	65687	7	4	3147	3336	—	—
Стопницкій	66	41	75760	75833	342	332	9944	9571	—	—
Итого по уѣздамъ	420	387	460779	464943	1421	1418	38174	38650	2	2
Всего по губерніи	743	731	474080	479681	1542	1535	56651	57132	2	2

ГОРОДА:	Н Е П О С Т О Я Н Н А Г О									
	Православныхъ		Католиковъ		Протестантовъ		Евреевъ		Другихъ усвоив- даній	
	мужчинъ	женщинъ	мужчинъ	женщинъ	мужчинъ	женщинъ	мужчинъ	женщинъ	мужчинъ	женщинъ
Кѣльцы	503	567	3007	3110	43	41	3997	4589	10	9
Мѣховъ	87	71	324	229	2	2	205	280	—	—
Олькушъ	56	48	652	576	29	15	565	439	—	—
Пинчовъ	5	52	431	565	15	20	922	899	—	—
Дзяслоуцъ	5	7	106	118	—	—	468	387	—	—
Хенцины	10	12	70	65	—	—	162	184	—	—
Хмѣльницъ	2	3	240	360	—	—	554	663	—	—
Итого по городамъ	713	760	4880	5023	89	78	6873	7421	10	9
Уѣзды:										
Андреевскій	72	73	5507	4512	15	20	1118	1119	—	—
Влоцковскій	104	81	4043	3759	70	72	839	698	—	—
Кѣлецкій	18	68	3881	3035	21	24	602	595	—	—
Мѣховскій	124	121	7768	7608	7	5	1003	1024	—	—
Олькушскій	146	119	4518	3172	52	60	1139	1105	—	—
Пинчовскій	55	52	5257	4988	1	—	744	703	—	—
Стопницкій	73	76	3625	3817	16	18	715	675	1	—
Итого по уездамъ	592	590	34599	30341	182	199	6160	5919	1	—
Всего по губерніи	1305	1350	39429	35364	271	277	13033	13340	11	9

П о с о с л о в і я м ъ :

ГОРОДА:	П О С Т О Я Н Н А Г О									
	Дворянъ		Духовнаго званія		Мѣщанъ		Крестьянъ			
	мужчинъ	женщинъ	мужчинъ	женщинъ	мужчинъ	женщинъ	мужчинъ	женщинъ	мужчинъ	женщинъ
Кѣльцы	537	798	27	9	5327	6306	3298	3280		
Мѣховъ	5	4	1	—	1620	1753	21	18		
Олькушъ	62	56	3	—	2249	2424	172	121		
Пинчовъ	75	68	2	—	4427	4660	257	212		
Дзяслоуцъ	3	4	2	—	8521	3347	66	86		
Хенцины	37	38	3	—	4515	4369	728	822		
Хмѣльницъ	6	8	2	—	4906	4980	350	318		
Итого по городамъ	725	976	40	9	26565	27839	4892	4857		
Уѣзды:										
Андреевскій	209	230	13	—	6378	6567	44034	45131		
Влоцковскій	114	128	24	—	11032	10873	43565	43775		
Кѣлецкій	161	197	10	—	5796	5772	73470	75109		
Мѣховскій	308	302	29	—	6991	7102	72198	71980		
Олькушскій	180	166	24	5	15461	15802	65858	67399		
Пинчовскій	379	380	44	—	4258	4481	63158	64224		
Стопницкій	231	262	16	—	15047	14593	70808	70922		
Итого по уездамъ	1582	1665	160	5	64963	65190	434091	438540		
Всего по губерніи	2307	2641	200	14	91528	93029	438983	443397		

ГОРОДА:	Н Е П О С Т О Я Н Н А Г О									
	Дворянъ		Духовнаго званія		Мѣщанъ		Крестьянъ			
	мужчинъ	женщинъ	мужчинъ	женщинъ	мужчинъ	женщинъ	мужчинъ	женщинъ	мужчинъ	женщинъ
Кѣльцы	320	315	41	—	3910	4150	3289	3351		
Мѣховъ	7	6	3	—	538	480	70	76		
Олькушъ	32	24	2	4	669	582	608	468		
Пинчовъ	101	30	—	—	370	950	447	556		
Дзяслоуцъ	—	—	—	—	534	470	45	42		
Хенцины	12	16	2	—	124	126	104	119		
Хмѣльницъ	2	4	—	—	670	760	124	262		
Итого по городамъ	474	395	48	4	7306	7518	4687	5374		
Уѣзды:										
Андреевскій	76	88	23	—	1059	1008	5554	4628		
Влоцковскій	26	31	9	—	912	862	4109	3717		
Кѣлецкій	89	86	24	—	490	462	3919	3174		
Мѣховскій	122	133	18	—	1433	1390	7329	7235		
Олькушскій	112	110	15	5	1667	1304	4061	3037		
Пинчовскій	66	67	14	—	732	730	5245	4896		
Стопницкій	70	72	31	—	816	826	3513	3188		
Итого по уездамъ	561	587	134	5	7109	6582	33730	29875		
Всего по губерніи	1035	982	182	9	14415	14100	38417	35249		

Наличное число постоянного и непостоянного населенія губерніи и число родившихся и умерших въ отчетномъ году:

ГОРОДА:	Постояннаго			Непостояннаго			В С Е Г О			Родилось въ 1911 г.			Умерло въ 1911 г.		
	муж-чинъ	жен-щинъ	обоего пола	муж-чинъ	жен-щинъ	обоего пола	муж-чинъ	жен-щинъ	обоего пола	муж-чинъ	жен-щинъ	обоего пола	муж-чинъ	жен-щинъ	обоего пола
Кѣльцы	8457	9859	18316	7560	8316	15876	16017	18175	34192	557	505	1062	265	211	476
Мѣховъ	1335	1624	2959	618	562	1180	1953	2186	4139	260	281	541	152	152	304
Олькушъ	2177	2322	4499	1302	1078	2380	3479	3400	6879	89	69	158	75	47	122
Пичовъ	3943	4343	8286	1418	1536	2954	5361	5879	11240	146	132	278	70	63	133
Дзидлошице	2953	2943	5896	579	512	1091	3532	3455	6987	100	94	194	49	36	85
Хенцины	2641	2794	5435	242	261	503	2883	3055	5938	137	135	272	63	61	124
Хмѣльникъ	4214	4286	8500	796	1026	1822	5010	5312	10322	125	110	235	61	56	117
Итого по городамъ	25720	28171	53891	12515	13291	25806	38235	41462	79697	1414	1326	2740	735	626	1361
УѢЗДЫ:															
Андреевскій	44209	47681	91890	6712	5724	12436	50921	53405	104326	1888	1841	3729	1141	1033	2174
Влодовскій	45170	50112	95282	5056	4610	9666	50226	54722	104948	1724	1451	3175	1089	999	2088
Кѣлецкій	67126	72732	139858	4522	3722	8244	71648	76454	148102	2656	2527	5183	1379	1317	2696
Мѣховскій	65692	70900	136592	8902	8758	17660	74594	79658	154252	2711	2512	5223	1439	1361	2800
Олькушскій	67065	74767	141832	5855	4456	10311	72920	79223	152143	2554	2464	5018	1364	1320	2684
Пичовскій	55229	59028	114257	6057	5693	11750	61286	64721	126007	1990	1872	3862	1146	1051	2197
Стопницкій	68692	75528	144220	4430	4086	8516	73122	79614	152736	2276	2306	4582	1350	1301	2651
Итого по уездамъ	413183	450748	863931	41534	37049	78583	434717	487797	942514	15799	14973	30772	8908	8382	17290
Всего по губерніи	438903	478919	917822	54049	50340	104389	492952	529259	1022211	17213	16299	33512	9643	9008	18651

Изъ 1072099 чел., записанныхъ въ книги постоянного населенія губерніи, къ концу отчетнаго года, состояло на лицо 917822 чел. обоего пола, такъ какъ:

въ военной службѣ находилось	13371
въ другихъ мѣстностяхъ края	119010
въ имперіи	5419
за границей	10742
неизвѣстно гдѣ	5735
всего находилось въ отлучкѣ	154277

Непостояннаго населенія, за исключеніемъ войскъ, къ 1 января 1911 года числилось 98788 человекъ обоего пола.

Въ теченіе года:

родилось	6548
прибыло на жительство изъ другихъ мѣстностей края, имперіи и заграници	29745
Всего прибыло	36293
умерло	3556
выбыло изъ губерніи	27126
Всего убыло	30682

Такимъ образомъ перевѣсъ прибывшихъ составляетъ 5611

Состояло же на лицо къ 1 января 1912 года 104389 чел. обоего пола.

Въ теченіе отчетнаго года изъ иностранныхъ подданныхъ, проживающихъ въ губерніи, приняло русское подданство 27 человекъ.

Изъ числа жителей губерніи отправлено въ Сибирь на поселеніе 1 человекъ.

Родилось двойней 322, тройней 5. Было подкидышей—.

Выдано жителямъ губерніи въ 1911 г. паспортныхъ книжекъ безсрочныхъ 18144, срочныхъ—11694 и срочныхъ паспортовъ на отлучку въ разныя мѣста 77.

Кромѣ того изъ канцеляріи губернатора выдано паспортовъ:

за границу	884
видовъ на жительство иностранцамъ	680
и безсрочныхъ паспортныхъ книжекъ	19

II. ПОДАТИ и ПОВИННОСТИ.



ОКЛАДНЫЕ СБОРЫ.

ТРАНСПОРТНЫЙ СБОРЪ.

Сборъ этотъ поступаетъ въ губернское казначейство и числится по смѣтѣ министерства внутреннихъ дѣлъ. Количество сего сбора опредѣляется ежегодно по числу городскихъ и сельскихъ дымовъ; основаніемъ же къ исчисленію служитъ норма, назначаемая ежегодно министерствомъ внутреннихъ дѣлъ.

На 1911 годъ назначено по 21 коп. съ каждаго городского и сельского дыма, подлежащаго обложенію сѣмъ сборомъ.

По составленному расписанію, транспортный сборъ съ жителей губерніи опредѣленъ по числу 111563 дымовъ на сумму 23428 руб. 23 коп.

Такимъ образомъ въ 1911 г. слѣдовало къ поступленію:	{	оклада	23428 р. 23 к.
	{	недоимокъ прежнихъ лѣтъ	156 р. 67 к.
		и т о г о	23584 р. 90 к.
Въ счетъ сего поступило	{	оклада	23283 р. 68 ¹ / ₂ к.
	{	недоимокъ прежнихъ лѣтъ	144 р. 29 к.
		и т о г о	23427 р. 97 ¹ / ₂ к.

Затѣмъ къ 1 января 1912 года осталось въ недоимкѣ 156 р. 92¹/₂ к.

Изъ сего сбора по смѣтѣ министерства юстиціи 1911 г. на расходы по арестантской части въ губерніи назначено 11266 руб., изъ коихъ израсходовано на:

содержаніе и лѣченіе арестантовъ	3274 р. 42 к.
на наемъ конвоировъ	4852 р. 84 к.
наемъ подводъ	1875 р. 67 к.
отправленіе на родину нижнихъ чиновъ, уволенныхъ изъ земской стражи	271 р. 71 к.
наемъ двухъ добавочныхъ сторожей при Кѣлецкомъ полицейскомъ арестѣ	240 р. — к.
канцелярскіе и другіе мелочные расходы	748 р. 90 к.
и т о г о	11263 р. 54 к.

СВѢДѢНІЯ О ХОДѢ ВЗАИМНАГО СТРАХОВАНІЯ.

Въ 1911 году, какъ видно изъ нижеслѣдующей вѣдомости, положеніе страхового дѣла въ Кѣлецкой губерніи представлялось въ слѣдующемъ видѣ:

У ъ з д ы	СОСТАВЪ И ЦѢННОСТЬ РИСКОВЪ НА 31 ДЕКАБРЯ 1911 ГОДА						Офщная стоимость въ рубляхъ	Страховая сумма въ рубляхъ
	Число недвижимо-стей	Ч И С Л О С Т Р О Е Н І Й			В С Е Г О			
		По общей оцѣнкѣ	По подробной	В С Е Г О				
Андреевскій	11679	36034	784	36818	7337410	6578880		
Влощовскій	10717	30404	697	31101	6406660	5641930		
Кѣлецкій	19949	50112	1384	51496	13129920	11046550		
Мѣховскій	16191	41932	1146	43078	11382870	9620170		
Ольшукскій	16963	45051	820	45871	9065830	7653800		
Пинчовскій	14629	34535	1243	35778	10087220	8446890		
Стопницкій	19300	43202	1001	44203	9988680	9126520		
И т о г о	109428	281270	7075	288345	67398590	58114540		

Движеніе страхового сбора въ уѣздахъ Кѣлецкой губерніи въ 1911 году представляется въ слѣдующемъ видѣ:

У ъ з д ы	Слѣдовало поступи-ть		Новоъ причислено		Исключено		Взыскано		Осталось къ 1 января 1912 г.															
	Недоимокъ	Оклада	Недоимокъ	Оклада	Недоимокъ	Оклада	Недоимокъ	Оклада	Недоимокъ	Оклада	Всего													
												Руб.	К.	Руб.	К.	Руб.	К.	Руб.	К.	Руб.	К.	Руб.	К.	
Андреевскій	2755	85	48610	24	11	10	2	63	2	39	33	50	1252	32	47072	26	1501	24	1507	11	3008	35		
Влощовскій	802	53	40166	60	—	—	7	95	5	85	56	53	46	70	40084	88	749	98	33	14	733	12		
Кѣлецкій	9638	87	72140	14	142	02	—	—	60	01	22	76	7361	27	66524	49	2359	61	5392	89	7952	50		
Мѣховскій	797	72	69709	78	—	10	—	—	—	—	71	15	734	05	69047	11	63	77	—	—	95	53	92	53
Ольшукскій	—	—	58644	25	—	—	33	30	—	—	—	—	—	—	58585	02	—	—	—	—	—	—	—	—
Пинчовскій	6089	08	60117	59	—	—	—	88	2	55	30	44	4439	85	55937	26	1446	68	4150	77	5797	45		
Стопницкій	5693	90	70518	62	—	—	29	25	77	70	271	14	2218	16	68729	72	3398	04	1547	01	4945	05		
Итого	25777	95	419907	22	142	22	74	01	148	50	485	52	16052	35	105950	74	9719	32	13514	97	23234	29		

Отъ 558 пожаровъ, происшедшихъ въ застрахованныхъ строеніяхъ, пострадало 1124 недвижимостей, сумма убытковъ опредѣлена въ 347957 руб. 28 коп.

СБОРЪ СО СКОТОВЛАДѢЛЬЦЕВЪ.

Суммъ сбора съ мѣстныхъ домашнихъ животныхъ въ теченіе 1911 года поступило 26419 руб. 96 коп.; процентнаго сбора съ гуртоваго скота 52509 руб. 52 коп., а всего 78929 руб. 48 коп.

Израсходовано на ветеринарную часть въ отчетномъ году:

1) Изъ средствъ казны 37306 руб. 68 коп.; изъ нихъ на содержаніе ветеринарнаго персонала 23496 руб. 35 коп., на мѣропріятія противъ повальныхъ болѣзней 13810 руб. 33 коп., изъ коихъ 11389 руб. 43 коп. составляютъ сумму выданнаго скотовладѣльцамъ вознагражденія за убитыхъ и павшихъ животныхъ, равно за уничтоженные предметы.

2) Изъ средствъ Кѣлецкаго городского магистрата на содержаніе ветеринарнаго врача и фельдшера при скотобойнѣ 860 руб. въ годъ.

ГУБЕРНСКІЙ ЗЕМСКІЙ ДОРОЖНЫЙ СБОРЪ.

Губернскаго земскаго дорожнаго сбора слѣдовало къ поступленію въ отчетномъ году:

недоимокъ прежнихъ лѣтъ	4845 р. 92 к.
оклада отчетнаго года	90481 р. 48 к.
причислено отъ измѣненій оклада	191 р. 38 к.
случайныхъ поступленій	48 р. 22 к.
Итого	95567 р. — к.

Въ теченіе отчетнаго года поступило	91563 р. 26 к.
сложено со счетовъ и исключено	— р. — к.
Итого	91563 р. 26 к.

Осталось въ недоимкѣ къ 1 января 1912 года 4003 р. 74 к.

Кромѣ того въ пользу губернскаго дорожнаго сбора поступило 10% съ уплачиваемыхъ въ казну пошлинъ за промысловыя свидѣтельства, а также пособіе отъ казны взаменъ дохода съ патентовъ на заводы и заведенія для выдѣлки и продажи питей 19292 р. 22 к.

а всего съ окладомъ и недоимками 110855 р. 48 к.

Изъ означенной суммы, 110855 руб. 48 коп., и оставшихся къ 1 января 1911 года 12037 руб. 75 коп., итого 122893 руб. 23 коп., произведено было расходовъ на сумму 103988 руб. 27 коп.

Въ томъ числѣ: на жалованье дорожной прислугѣ и квартирное довольствіе дорожнымъ сторожамъ	17918 р. 60 к.
за ремонтъ губернскихъ дорогъ и мостовъ въ 1910 и 1911 г.г.	79890 р. 33 к.
на возмѣщеніе ссуды, отпущенной изъ казны въ 1903 году на исправленіе губернскихъ дорогъ	6000 р. — к.
возвращено переплаченнаго 10% дорожнаго сбора	111 р. 34 к.
на уплату публикаціонныхъ издержекъ за объявленія о торгахъ на ремонтъ губернскихъ дорогъ и мостовъ	68 р. — к.
Затѣмъ къ 1 января 1912 года осталось въ наличности	18904 р. 96 к.

По уѣздамъ расходы губернскаго земскаго дорожнаго сбора распределялись слѣдующимъ образомъ:

У ѣ З Д Ы:	Израсходовано		Отношеніе къ общей суммѣ расходовъ
	рублѣ	коп.	
Андреевскій	12423	70	15,5%
Влоцковскій	8589	67	10,8%
Кѣлецкій	12074	58	15,1%
Мѣховскій	16111	51	20,2%
Ольгушскій	10804	11	13,5%
Пинчовскій	9264	95	11,6%
Стоницкій	10621	81	13,3%

Такимъ образомъ оказывается, что наибольшія потребности въ благоустройствѣ губернскихъ дорогъ представлялъ Мѣховскій, а наименьшія Влоцковскій уѣзды.

Г М И Н Н Ы Е С Б О Р Ы .

Развертка всѣхъ гминныхъ сборовъ въ губерніи производится по числу морговъ владѣемой плательщиками удобной земли, за исключеніемъ самостоятельныхъ посадскихъ гминъ, въ коихъ распределеіе этихъ сборовъ производится по числу владѣльцевъ недвижимыхъ собственности.

Въ отчетномъ году гминные сборы простирались до 528427 руб. 85 коп. и распредѣлялись слѣдующимъ образомъ:

	На содержаніе гминныхъ управленій						На содержаніе мировыхъ и гминныхъ				Расходы обязательныя въ силу правительственныхъ распоряженій		Расходы установленныя гминными сходами	
	личный составъ		канцелярскія и друг. надобности		наемъ помѣщеній		судовъ		городскихъ и начальныхъ училищъ					
	р	уб	л	и	и	к	о	п	е	й	к	и		
гор. Къльцы	20467	38	3006	59	970	96	3061	84	6247	63	1685	99	—	—
{ Андреевскій	14757	81	10284	91	280	—	6538	53	3035	10	6024	61	9636	85
{ Вязовскій	8706	6	6175	51	340	—	4244	—	7851	99	6012	29	7731	80
{ Къльцкій	11477	66	1286	66	295	—	4933	12	3665	16	6321	83	7332	88
{ Мѣховскій	15596	15	7016	30	—	—	6562	39	44701	11	11301	8	49197	79
{ Олькушскій	9849	20	5561	78	530	—	5597	94	7793	83	8314	71	7347	46
{ Пинчовскій	16944	74	7111	15	1515	—	10480	80	25487	66	14138	3	18305	87
{ Стошницкій	17747	—	8769	43	1335	—	4364	94	19922	53	9472	50	31647	6
Итого	115546	—	48212	33	5265	96	46383	56	118648	—	63271	04	131100	96

ГОРОДСКІЕ ДОХОДЫ и РАСХОДЫ.

О состояніи и движеніи доходовъ и расходовъ городовъ губерніи въ 1911 году.

Наименованіе города	Доходы		Недоимки прежнихъ лѣтъ		Недовыяснено		Расходы	Разность между доходами и расходами								
	Слѣдовало въ поступленію	Поступило	Слѣдовало къ поступленію	Поступило	Доходовъ текущихъ	Недоимокъ прежнихъ лѣтъ										
	р	уб	л	и	и	к	о	п	е	й	к	и				
Къльцы	78745	99	56222	38	46144	68	38669	19	22523	61	7475	49	69769	25	25122	32
Олькушь	28520	11	18742	10	31249	02	26282	50	9778	01	4966	52	32173	44	12851	16
Мѣховъ	7152	87	6151	33	2378	42	306	83	1001	54	2071	59	7110	43	652	27 ¹⁾
Хенцины	5287	17	5220	63	226	17	226	17	66	54	—	—	5645	53	198	73 ²⁾
Хмѣльникъ	7273	30	7110	26 ^{1/2}	626	26	550	61	163	04	75	65	7499	07	161	50
Пинчовъ	13964	58	8544	90	18125	53	10893	73	5419	68	7331	80	19249	38	189	25
Дзяслошице	5495	93	4605	82	259	77	227	35	893	11	32	42	4460	91	372	26
Итого	146439	95	106597	42 ^{1/2}	99009	85	77156	38	39842	53	21853	47	145908	01	37845	79

1) Недостаточную сумму расхода 652 руб. 27 коп. пополнило остаткомъ отъ прежнихъ лѣтъ.
2) Недостаточную сумму расхода 198 руб. 73 коп. пополнило остаткомъ отъ прежнихъ лѣтъ.

На благоустройство городовъ въ отчетномъ году издержано всего 35801 руб. 09 к., въ томъ числѣ по городамъ:

Къльцы	13474	р. 92	к.
Олькушь	4399	р. 20	к.
Мѣховъ	1126	р. 53	к.
Хенцины	1041	р. 23	к.
Хмѣльникъ	1898	р. 21	к.
Пинчовъ	13361	р. —	к.
Дзяслошице	—	р. —	к.

Итого 35801 р. 09 к.

Къ 1 января 1912 года имѣется капитала 96211 руб. 51 коп., который распредѣляется слѣдующимъ образомъ:

Г О Р О Д А :	Капиталы			Всего							
	Постоянный	Запасный									
	р	уб	л	и	к	о	п	е	й	к	и
Къльцы	5230	92	29338	91	34569	83					
Олькушь	23550	45	22826	15	46376	60					
Мѣховъ	201	10	1917	88	2118	98					
Хенцины	—	—	9294	67	9294	67					
Хмѣльникъ	—	—	2623	81	2623	81					
Пинчовъ	5020	87	—	—	5020	87					
Дзяслошице	—	—	3206	75	3206	75					
Итого	34003	34	62208	17	96211	51					

Неприкосновенныхъ капиталовъ нѣтъ.

жения и Высочайше утвержденного 2 мая 1886 года мѣнія Государственнаго Совѣта для войскъ, чиновъ земской стражи, жандармскихъ управлений, а также для лицъ, служащихъ въ учрежденіяхъ по крестьянскимъ дѣламъ.

Въ 1911 году войска расквартированы были въ слѣдующихъ мѣстностяхъ губерніи: въ гор. Кѣльцахъ: 3 эскадрона 14 Уланскаго Ямбургскаго полка, 6 стрѣлковый полкъ, Кѣлецкій мѣстный лазаретъ и Управление Кѣлецкаго Уѣзднаго Военскаго Начальника, въ пос. Андреевѣ, Управление Андреевскаго Уѣзднаго Военскаго Начальника; въ гор. Пинчовѣ, Штабъ съ 3-мя эскадронами 14 Уланскаго Ямбургскаго полка и въ пос. Бускѣ, Стопницкаго уѣзда съ 1 июня по 8 сентября отдѣленіе Кѣлецкаго мѣстнаго лазарета.

Въ отчетномъ году пользовались квартирами въ натурѣ или взамѣнъ ихъ квартирными деньгами. штабъ-офицеровъ 12 и оберъ-офицеровъ 65.

Нижнихъ военныхъ чиновъ и гражданскихъ учреждений размѣщено было въ казармахъ и у частныхъ лицъ 2600 человъ.

Въ 1911 году казарменные помѣщенія на счетъ казны возводимы не были.

Изъ суммъ назначенныхъ по смѣтамъ: а) Главнаго Интендантскаго Управленія 1911 г. (§ 7 ст. 3 а и б и § 20 ст. 2 а и б) выдано домовладѣльцамъ за отводъ и наемъ помѣщеній для военныхъ управлений и заведеній, а также квартиръ и казарменныхъ помѣщеній для военныхъ и жандармскихъ чиновъ, на основаніи Высочайше утвержденного 2 мая 1886 года мѣнія Государственнаго Совѣта, какъ равно на содержаніе казенныхъ казармъ за 1911 годъ всего 24576 руб. 75 коп. и б) по смѣтѣ Министерства Внутреннихъ Дѣлъ 1911 г. израсходовано на потребность того-же года, а именно:

1) по § 3 ст. 16 на квартирное довольствіе земской стражи	5649 р. 35 к.
2) по § 8 ст. 1а и 2а на такое-же довольствіе чинамъ крестьянскихъ учреждений	2087 р. 54 к.
и 3) по § 11 ст. 1 на административныя издержки т. е. на заготовленіе квартирныхъ бланковъ	30 р. 35 к.
И т о г о	7767 р. 24 к.

Сверхъ сего изъ суммъ, назначенныхъ по смѣтѣ Главнаго Инженернаго Управленія 1911 года (§ 4 ст. 7, § 7 ст. 2 и § 12 ст. 1) израсходовано:

1) на отводъ помѣщеній для учреждений отдѣльнаго корпуса жандармовъ	560 р. — к.
2) за отводъ земель почъ лагеря, стрѣльбища и для конныхъ учений войскъ	900 р. — к.
И т о г о	1460 р. — к.

П О Д В О Д Н А Я .

Поставленныя жителями подводы, согласно повинности, подраздѣляются на платныя и бесплатныя.

Платныя подводы, на основаніи правилъ, утвержденныхъ б. совѣтомъ управленія 22 апрѣля 1853 года поставляются для войскъ, а также для пѣшихъ чиновъ земской стражи, въ случаѣ экстренной надобности за плату по 2 коп. съ лошади и версты.

Кромѣ того платными подводами, съ уплатой почтовыхъ прогоновъ, пользуются чины акцизнаго вѣдомства и крестьянскихъ учреждений при разъѣздахъ по дѣламъ службы (постанов. б. учред. комит.).

Бесплатныя подводы предоставляются на проѣздъ: 1) врачамъ, при командировкахъ ихъ въ гмины для привитія оспы, 2) нижнимъ чинамъ корпуса жандармовъ, при разъѣздахъ ихъ по дѣламъ службы и 3) неимущимъ больнымъ, отправляемымъ изъ гминъ въ больницы.

Размѣръ подводной повинности, въ натурѣ и деньгами, по уѣздамъ распредѣлялся такимъ образомъ:

	Уплачено деньгами		Поставлено подводу въ натурѣ	
	рублей	коп.	платныхъ	бесплатныхъ
гор. Кѣльцы	—	—	172	223
Андреевскій	2774	77	1877	2090
Влоцковскій	2531	27	500	1650
Кѣлецкій	3329	99	101	404
Мѣховскій	6807	81	2210	1218
Озюковскій	3700	—	800	2780
Пинчовскій	6291	10	258	985
Стопницкій	8649	45	903	843
И т о г о	34084	39	6821	10193

Неравномѣрность распредѣленія подводной повинности по уѣздамъ зависитъ отъ мѣстныхъ условій, между которыми особенное значеніе имѣютъ направленіе этапныхъ линій и передвиженіе войскъ.

Д О Р О Ж Н А Я.

Согласно Высочайшаго Указа 19 июля 1870 года повинность эта обязательна для всѣхъ сельскихъ жителей и обрацается на поддержаніе дорогъ 2 и 3 разрядовъ, причѣмъ содержаніе дорогъ 2 разряда составляетъ общественную гминную повинность, а содержаніе дорогъ 3 разряда лежитъ на обязанности сельскихъ обществъ и отдѣльныхъ домовладѣльцевъ, черезъ земли коихъ дороги эти пролегаютъ.

Дорожная повинность въ нѣкоторыхъ гминахъ исполняется въ натурѣ, въ другихъ — переведена на деньги.

По каждому уѣзду въ отдѣльности повинность эта распредѣлялась такимъ образомъ:

У ѣ з д ы:	Д н е й		Исдержано деньгами	
	пѣшихъ	конныхъ	рублей	коп.
Андреевскій	2151	1021	55	71
Влощовскій	7163	4591	—	—
Кѣлецкій	17685	11843	4924	18
Мѣховскій	12137	1213	5245	55
Олькушскій	12500	2300	1400	—
Пинчовскій	13037	2093	2681	2
Стопницкій	10762	3191	1808	96
И т о г о	75435	26257	16115	42

ИСПОЛНЕНИЕ ВОИНСКОЙ ПОВИННОСТИ.

Продолжительность и окончаніе дѣйствій призыва по участкамъ.

	когда окончены дѣйствія по призыву	Сколько лицъ въ среднемъ, въ теченіе одного дня отчетнаго призыва подвергалось освидѣтельствуванію по ст. 166 Уст.
Андреевскій	30 октября	76
Влощовскій	24 октября	114
Кѣлецкій	6 ноября	90
Мѣховскій	28 октября	99
Олькушскій	30 октября	89
Пинчовскій	30 октября	67
Стопницкій	1 ноября	75

I. О выполненіи призыва.

	Андреевскій	Влощовскій	Кѣлецкій	Мѣховскій	Олькушскій	Пинчовскій	Стопницкій	Общій итогъ
§ 1. По разверсткѣ назначено къ приему на службу (ст. 153 и 154). Въ томъ числѣ подлежало приему евреи въ губерніяхъ свѣрской оудлости—по разверсткѣ (цирк. М. В. Д. 2 июня 1899 г. № 14), а въ прочихъ—по результатамъ жеребьютанія въ порядкѣ циркуляра М. В. Д. 26 мая 1877 г. № 17.	407	416	774	582	593	587	744	4103
§ 2. По окончательной передѣ жеребьютаніемъ повѣркѣ призывныхъ списковъ (ст. 162) оказалось внесенныхъ: а) въ общіе призывные списки (ст. 122 и 161).	60	69	138	33	96	149	159	704
б) въ дополнительные списки А. (ст. 180, 389 и 390) в) въ дополнительные списки Б. (ст. 151). г) въ дополнительные списки В. (ст. 62 и 151).	994	1014	1904	1422	1509	1422	1746	10011
Въ томъ числѣ лицъ, включенныхъ дополнительно, послѣ освидѣтельствванія для опредѣленія возраста по наружному виду (ст. 131, 150, 160, 161 и цирк. М. В. 1898 г., № 6)	29	16	—	9	49	—	38	141
в) въ дополнительные списки А. (ст. 180, 389 и 390)	3	—	1	2	1	—	—	7
в) въ дополнительные списки Б. (ст. 151).	202	94	283	191	193	128	292	1383
г) въ дополнительные списки В. (ст. 62 и 151).	—	—	7	4	—	1	—	12
И т о г о	1199	1108	2195	1619	1703	1551	2038	11413
§ 3. Въ числѣ внесенныхъ въ общіе призывные списки (§ 2 п. а) заключалось: I. По вѣроисповѣданіямъ и народностямъ: великоросовъ, малоросовъ и бѣлоросовъ поляковъ нѣмцевъ евреевъ	1	1	19	—	1	1	—	24
	862	854	1573	1352	1310	1120	1414	8485
	—	7	11	—	—	—	—	18
	131	152	301	69	198	301	332	1484
И т о г о	994	1014	1904	1422	1509	1422	1746	10011
II. По мѣсту жительства до призыва: городскихъ жителей сельскихъ обывателей	182	210	291	138	205	162	122	1310
	812	804	1613	1284	1304	1260	1624	8701
И т о г о	994	1014	1904	1422	1509	1422	1746	10011
III. Имѣющихъ право на льготы по семейному положенію: а) I-го разряда	202	211	395	307	396	379	300	2090

Въ томъ числѣ (ст. 48, п. 1):

- 1) единственно способныхъ къ труду сыновей, при отдачахъ къ труду неспособныхъ или при вдовьихъ матеряхъ
Изъ нихъ евреевъ
- 2) единственно способныхъ къ труду братьевъ, при круглыхъ сиротахъ, братьяхъ или сестрахъ
- 3) единственно способныхъ къ труду внуковъ, при дѣдахъ или бабкахъ, не имѣющихъ способныхъ къ труду сыновей
- 4) единственныхъ сыновей въ семьѣ, хотя-бы при отдачахъ, способныхъ къ труду
Изъ нихъ евреевъ
- 5) вѣнбратныхъ, на пощеніи коихъ находится матери не имѣющихъ способныхъ къ труду сыновей, или сестры или неспособные къ труду братья

Въ Кавказскомъ краѣ:

- б) II-го разряда (ст. 48, п. 2)
- в) III-го разряда (ст. 48, п. 3)

IV. Подлежащихъ отсрочкѣ:

- 1) по имущественному положенію.
 - б) переселенцевъ на кавказныя земли (ст. 61, 61¹—61², по прод. 1906 г.)
- 2) для окончанія образованія:
 - а) въ русскихъ учебныхъ заведеніяхъ (ст. 61, 61¹—61², по прод. 1906 г.)
 - б) въ иностранныхъ учебныхъ заведеніяхъ (ст. 4 прил. къ ст. 61, прим. 2, по прод. 1906 г.)
- 3) для поступленія въ духовное званіе (ст. 63 и прим. 1 и 2, по прод. 1906 г.)
- 4) вслѣдствіе нахождения наложеннаго по суду наказанія въ виду отбыванія наложеннаго по суду наказанія (ст. 169)
Въ томъ числѣ евреевъ

Примѣчаніе. Изъ числа лицъ, получившихъ отсрочки по имущественному положенію, а равно для окончанія образованія (п. 1 и 2 § 3), было зачислено въ ополченіе по примѣч. къ ст. 172 Уст.

§ 4. Въ числѣ лицъ, внесенныхъ въ дополнительные списки А. (§ 2 п. б), заключалось:

- прочіихъ христіанъ
- евреевъ

Итого

въ томъ числѣ:

- 1) не заявившихъ въ свое время о новнесеніи ихъ въ призывные списки (ст. 180)

§ 5. Въ числѣ лицъ, внесенныхъ въ дополнительные списки Б. (§ 2, п. в), заключалось получившихъ отсрочки:

- 2) для окончанія образованія:
 - а) въ русскихъ учебныхъ заведеніяхъ (ст. 61, 61¹—61², по прод. 1906 г.)
 - б) въ иностранныхъ учебныхъ заведеніяхъ (ст. 4 прил. къ ст. 61, прим. 2, по прод. 1906 г.)
- 3) по невозможности (ст. 47):
 - а) городскихъ жителей:
 - 1) всѣхъ вѣроисповѣданій, кромѣ евреевъ
 - 2) отдѣльно евреевъ
 - б) сельскихъ жителей:
 - 1) всѣхъ вѣроисповѣданій, кромѣ евреевъ
 - 2) отдѣльно евреевъ
- 4) для поправленія здоровья (ст. 47)
 - а) городскихъ жителей:
 - 1) всѣхъ вѣроисповѣданій, кромѣ евреевъ
 - 2) отдѣльно евреевъ
 - б) сельскихъ жителей:
 - 1) всѣхъ вѣроисповѣданій, кромѣ евреевъ
 - 2) отдѣльно евреевъ

Итого

§ 6. Изъ числа всѣхъ внесенныхъ въ общіе и дополнительные (А. и Б.) призывные списки лицъ, обязанныхъ явиться къ освидѣтельствованію для пополненія назначеннаго числа новобранцевъ (ст. 172 Уст.), не явилось ко времени окончанія дѣйствій по призыву въ каждомъ призывномъ участкѣ (п. 4 ст. 172):

- 1) по уважительнымъ причинамъ (ст. 158):
 - а) вслѣдствіе ослепленія или трудной болѣзни
 - б) вслѣдствіе другихъ неодолимыхъ препятствій

Итого

	У	Ъ	З	Д	Ы	Общій тогъ		
	Андреевскій	Вологовскій	Клязминскій	Мѣховскій	Ольгускскій		Пологовскій	Столнинскій
1) единственно способныхъ къ труду сыновей, при отдачахъ къ труду неспособныхъ или при вдовьихъ матеряхъ	135	153	112	187	288	96	169	1140
Изъ нихъ евреевъ	3	8	6	3	5	2	4	31
2) единственно способныхъ къ труду братьевъ, при круглыхъ сиротахъ, братьяхъ или сестрахъ	8	8	16	13	21	15	5	86
3) единственно способныхъ къ труду внуковъ, при дѣдахъ или бабкахъ, не имѣющихъ способныхъ къ труду сыновей	—	—	2	—	—	—	1	3
4) единственныхъ сыновей въ семьѣ, хотя-бы при отдачахъ, способныхъ къ труду	48	46	265	90	81	163	120	813
Изъ нихъ евреевъ	—	2	8	1	5	4	6	26
5) вѣнбратныхъ, на пощеніи коихъ находится матери не имѣющихъ способныхъ къ труду сыновей, или сестры или неспособные къ труду братья	11	4	—	17	6	5	5	48
Въ Кавказскомъ краѣ:								
б) II-го разряда (ст. 48, п. 2)	162	189	281	283	203	268	312	1698
в) III-го разряда (ст. 48, п. 3)	52	49	103	90	89	83	71	537
IV. Подлежащихъ отсрочкѣ:								
1) по имущественному положенію. б) переселенцевъ на кавказныя земли (ст. 61, 61 ¹ —61 ² , по прод. 1906 г.)	1	2	5	1	—	2	1	12
2) для окончанія образованія: а) въ русскихъ учебныхъ заведеніяхъ (ст. 61, 61 ¹ —61 ² , по прод. 1906 г.)	1	2	5	1	—	2	1	12
б) въ иностранныхъ учебныхъ заведеніяхъ (ст. 4 прил. къ ст. 61, прим. 2, по прод. 1906 г.)	—	—	—	2	3	—	—	5
3) для поступленія въ духовное званіе (ст. 63 и прим. 1 и 2, по прод. 1906 г.)	—	—	—	4	4	—	—	8
4) вслѣдствіе нахождения наложеннаго по суду наказанія въ виду отбыванія наложеннаго по суду наказанія (ст. 169)	3	4	—	8	3	19	1	38
Въ томъ числѣ евреевъ	—	3	—	1	—	18	—	22
Примѣчаніе. Изъ числа лицъ, получившихъ отсрочки по имущественному положенію, а равно для окончанія образованія (п. 1 и 2 § 3), было зачислено въ ополченіе по примѣч. къ ст. 172 Уст.	—	—	1	—	2	—	—	3
§ 4. Въ числѣ лицъ, внесенныхъ въ дополнительные списки А. (§ 2 п. б), заключалось:	3	—	—	2	1	—	—	6
прочіихъ христіанъ	—	—	1	—	—	—	—	1
евреевъ	—	—	—	—	—	—	—	—
Итого	3	—	1	2	1	—	—	7
въ томъ числѣ:								
1) не заявившихъ въ свое время о новнесеніи ихъ въ призывные списки (ст. 180)	3	—	1	2	1	—	—	7
§ 5. Въ числѣ лицъ, внесенныхъ въ дополнительные списки Б. (§ 2, п. в), заключалось получившихъ отсрочки:								
2) для окончанія образованія: а) въ русскихъ учебныхъ заведеніяхъ (ст. 61, 61 ¹ —61 ² , по прод. 1906 г.)	1	1	2	—	—	1	1	6
б) въ иностранныхъ учебныхъ заведеніяхъ (ст. 4 прил. къ ст. 61, прим. 2, по прод. 1906 г.)	—	—	2	—	—	1	—	3
3) по невозможности (ст. 47): а) городскихъ жителей: 1) всѣхъ вѣроисповѣданій, кромѣ евреевъ	12	5	10	9	17	11	1	65
2) отдѣльно евреевъ	15	26	13	4	24	10	18	110
б) сельскихъ жителей: 1) всѣхъ вѣроисповѣданій, кромѣ евреевъ	103	57	35	67	79	29	121	491
2) отдѣльно евреевъ	6	5	10	2	—	3	38	64
4) для поправленія здоровья (ст. 47) а) городскихъ жителей: 1) всѣхъ вѣроисповѣданій, кромѣ евреевъ	8	—	12	7	4	19	2	52
2) отдѣльно евреевъ	7	—	32	4	12	11	11	77
б) сельскихъ жителей: 1) всѣхъ вѣроисповѣданій, кромѣ евреевъ	49	—	135	97	57	39	76	453
2) отдѣльно евреевъ	1	—	32	1	—	4	24	62
Итого	202	94	283	191	193	128	292	1388
§ 6. Изъ числа всѣхъ внесенныхъ въ общіе и дополнительные (А. и Б.) призывные списки лицъ, обязанныхъ явиться къ освидѣтельствованію для пополненія назначеннаго числа новобранцевъ (ст. 172 Уст.), не явилось ко времени окончанія дѣйствій по призыву въ каждомъ призывномъ участкѣ (п. 4 ст. 172):								
1) по уважительнымъ причинамъ (ст. 158): а) вслѣдствіе ослепленія или трудной болѣзни	12	6	7	4	19	2	3	53
б) вслѣдствіе другихъ неодолимыхъ препятствій	10	3	1	—	1	—	—	15
Итого	22	9	8	4	20	2	3	68

	У Б Ѕ Д Ы							Общй итогъ
	Андреевскій	Влоцковскій	Кѣлменскій	Мѣховскій	Ольшукскій	Пинчовскій	Столпнцкій	
2) безъ уважительныхъ причинъ:								
1) великоросовъ, малоросовъ и бѣлорусовъ	—	—	4	—	—	—	—	4
2) поляковъ	55	44	139	79	40	195	329	881
3) цѣмцевъ	—	1	1	—	—	—	—	2
4) евреевъ	10	21	52	11	12	47	70	223
Итого	65	66	196	90	52	242	399	1110
Примѣчаніе. Въ общемъ числѣ неявившихся безъ уважительныхъ причинъ было:								
а) городскихъ жителей	11	23	34	15	14	39	26	162
б) сельскихъ обывателей	54	43	162	75	38	203	373	948
Итого	65	66	196	90	52	242	399	1110
§ 7. Для пополненія назначеннаго числа новобранцевъ всего подержалось освидѣтельствованію (ст. 166 и 168)	892	692	1599	1086	1234	869	1271	7643
Въ томъ числѣ:								
I. Признано совѣтѣмъ неспособными къ военной службѣ (ст. 182 п. 1):								
а) по болѣзнямъ:								
прочихъ христіанъ	55	32	137	68	162	14	47	515
евреевъ	2	7	43	9	16	24	20	121
Итого	57	39	180	77	178	38	67	636
б) по невозможности — послѣ полученія двухъ годичныхъ отсрочекъ (ст. 47):								
прочихъ христіанъ	—	—	—	—	5	1	2	8
евреевъ	—	—	—	—	—	—	3	3
Итого	—	—	—	—	5	1	5	11
Примѣчаніе. Въ числѣ совѣтѣмъ неспособныхъ къ военной службѣ по невозможности (п. 6 ст. I сего §) оказалось лицъ ростомъ ниже 2 арш. 2½ верш. (ст. 46)	—	—	—	2	—	—	2	4
а) по болѣзнямъ:								
великоросовъ малоросовъ и бѣлорусовъ	—	—	2	—	—	—	—	2
прочихъ христіанъ	77	32	125	56	35	40	55	420
евреевъ	15	20	40	6	22	7	22	132
Итого	92	52	167	62	57	47	77	554
б) по невозможности — послѣ полученія двухъ годичныхъ отсрочекъ (ст. 47):								
прочихъ христіанъ	26	6	43	56	98	19	16	264
евреевъ	7	3	15	5	13	16	14	73
Итого	33	9	58	61	111	35	30	337
Примѣчаніе. Въ числѣ неспособныхъ къ службѣ въ постоянныхъ войскахъ, но годныхъ къ зачисленію въ ополченіе 2 разряда (п. 6 ст. II сего §) оказалось лицъ ростомъ ниже 2 арш. 2½ верш. (ст. 46)	13	—	—	8	8	9	4	42
III. Признано подлежащими отсрочкѣ на основаніи ст. 47 и внесенію въ дополнительный списокъ Б. слѣдующаго года:								
а) по невозможности:								
великоросовъ малоросовъ и бѣлорусовъ	—	1	—	—	—	—	—	1
прочихъ христіанъ	95	53	64	87	82	21	56	468
евреевъ	6	13	21	4	52	18	39	153
Итого	101	67	85	91	134	39	95	613
б) для поправленія здоровья:								
великоросовъ малоросовъ и бѣлорусовъ	—	—	2	—	—	—	—	2
прочихъ христіанъ	85	—	117	80	13	35	19	349
евреевъ	2	—	39	3	8	23	13	85
Итого	87	—	158	83	21	58	32	439
Примѣчаніе. Въ числѣ получившихъ отсрочку по невозможности (п. а ст. III сего §) оказалось лицъ ростомъ ниже 2 арш. 2½ в. (ст. 46)	16	15	11	23	18	7	—	90
IV. Признано подлежащими отсрочкѣ и зачисленію въ ополченіе 2 разряда (прим. 1 къ ст. 172):								
а) по невозможности:								
прочихъ христіанъ	12	7	25	9	11	9	24	97
евреевъ	1	—	—	—	2	—	6	9
Итого	13	7	25	9	13	9	30	106
б) для поправленія здоровья:								
прочихъ христіанъ	9	—	41	2	2	4	13	71
евреевъ	1	—	—	—	—	—	3	4
Итого	10	—	41	2	2	4	16	75
Примѣчаніе. Въ числѣ получившихъ отсрочку и зачисленныхъ въ ополченіе 2 разряда по невозможности (п. а ст. IV сего §) оказалось ростомъ ниже 2 арш. 2½ верш. (ст. 46)	2	1	6	—	2	3	—	14

	У							Общій итогъ
	Адресный	Вязоветский	Клязвинский	Миховский	Ольшутинский	Павловский	Стоянинский	
У. Признано подлежащими отправленію въ лечебныя заведенія на испытаніе (ст. 170):								
великоросовъ, малоросовъ и бѣлорусовъ	1	—	3	—	—	—	—	4
прочихъ христіанъ	53	59	91	91	108	81	76	496
евреевъ	39	50	91	21	68	85	105	459
Итого	93	109	185	112	176	103	181	959
VI. признано годными къ военной службѣ единогласно и внесено въ приемную роспись:								
а) на строевую службу:								
великоросовъ, малоросовъ и бѣлорусовъ	—	—	5	1	1	—	—	7
прочихъ христіанъ	318	324	574	528	457	415	556	3172
евреевъ	46	54	70	10	53	39	79	351
Итого	364	378	649	539	511	454	635	3530
б) на нестроевую службу:								
прочихъ христіанъ	5	7	9	11	9	9	8	58
евреевъ	4	2	5	—	3	3	7	24
Итого	9	9	14	11	12	12	15	82
VII. Зачислено въ ополченіе I разряда сверхкомплектныхъ нестроевыхъ	16	8	28	30	—	1	28	111
VIII. Назначено къ пересвидѣтельствуванію въ губернскомъ (областномъ) по военной повинности присутствіи:								
а) признанныхъ годными къ военной службѣ по большинству голосовъ и внесенныхъ въ приемную роспись:								
прочихъ христіанъ	4	—	2	—	1	13	5	25
евреевъ	2	1	1	—	1	11	6	22
Итого	6	1	3	—	2	24	11	47
б) Признанныхъ годными къ военной службѣ вопреки мнѣнію врачей и внесенныхъ въ приемную роспись (цирк. М. В. Д. 1901 г. № 27):								
прочихъ христіанъ	4	7	—	7	8	6	13	45
евреевъ	2	1	1	—	4	5	9	24
Итого	6	8	1	9	12	11	22	69
в) Признанныхъ неспособными къ военной службѣ неединогласно или вопреки мнѣнію врачей (цирк. М. В. Д. 1875 г., № 47, и 1901 г., № 27):								
великоросовъ, малоросовъ и бѣлорусовъ	—	—	1	—	—	—	—	1
прочихъ христіанъ	4	4	3	—	—	12	14	37
евреевъ	1	1	1	—	—	21	13	37
Итого	5	5	5	—	—	33	27	75
§ 8. Въ счетъ опредѣленнаго разверстки числа новобранцевъ:								
1) принято въ войска по признаніи ихъ годными къ военной службѣ								
а) изъ числа внесенныхъ въ общіе призывные списки	350	370	615	541	513	491	594	3474
б) изъ числа внесенныхъ въ дополнительные списки А.	2	—	—	2	—	—	—	4
в) изъ числа внесенныхъ въ дополнительные списки Б.	33	26	52	16	24	10	89	250
2) зачислено въ запасъ по роду занятій, на основаніи: г) п. I—15 ст. 80 (по прод. 1906 г.)	4	—	—	2	—	5	3	14
Итого	389	396	667	561	537	506	686	3742
9. Осталось въ недоборѣ:								
полковъ	—	—	36	—	16	—	—	52
евреевъ	18	20	71	21	40	81	58	309
Итого	18	20	107	21	56	81	58	361
Примѣчаніе. Въ общемъ числѣ лицъ, оставшихся въ недоборѣ было:								
а) городскихъ жителей	18	20	25	19	40	81	58	261
б) сельскихъ обывателей	—	—	82	2	16	—	—	100
Итого	18	20	107	21	56	81	58	361
§ 10. Въ числѣ принятыя на военную службу (§ 8 п. 1, 2, 5 и 6) заключалось:								
а) имѣвшихъ право на льготу (ст. 168 и прим. къ ст. 174):								
III разряда:								
прочихъ христіанъ	26	26	59	56	58	51	34	310
евреевъ	—	1	—	—	—	3	1	5
Итого	26	27	59	56	58	54	35	315

	У Б З Д Ы						Общий итог	
	Адресованый	Влащовский	Клявский	Мазовский	Ольгушский	Пилговский		Столпняцкий
II разряда:								
прочих христианъ	59	22	97	101	88	32	139	538
евреевъ	1	5	3	—	3	5	—	17
Итого	60	27	100	101	91	37	139	555
I разряда:								
евреевъ	—	1	—	—	1	1	—	3
6) женатыхъ имѣющихъ дѣтей:								
прочихъ христианъ	8	7	18	18	3	12	12	79
евреевъ	6	—	4	1	—	3	8	25
Итого	17	7	22	19	3	15	20	103
2) женатыхъ бездѣтныхъ:								
прочихъ христианъ	6	20	40	20	23	14	38	161
евреевъ	3	3	4	—	2	5	3	20
Итого	9	23	44	20	25	19	41	181
3) холостыхъ:								
великоросовъ, малоросовъ и бѣлорусовъ	—	—	5	1	1	—	—	7
прочихъ христианъ	317	310	526	508	449	417	532	3059
евреевъ	42	55	69	11	59	50	90	376
Итого	359	365	600	520	509	467	622	3442
4) вдовцовъ, имѣющихъ дѣтей:	—	—	1	—	—	—	—	1
5) вдовцовъ бездѣтныхъ:								
прочихъ христианъ	—	1	—	—	—	—	—	1
в) <i>одиночекъ</i>	—	—	2	5	2	—	—	9
г) <i>имѣющие право на сокращенные сроки службы:</i>								
1) по пункту 1 ст. 64 (по прод. 1906 г.), п. 2 ст. 65 и п. 1 ст. 66 Уст.	—	—	—	1	—	—	—	1
2) по пункту 2 ст. 64 (по прод. 1906 г.), п. 1 ст. 95, п. 2 ст. 66 и ст. 68 и 69 Уст.	—	—	—	—	—	2	2	4
Итого	—	—	—	1	—	2	2	5
д) <i>неимѣющихъ права на сокращенные сроки службы:</i>								
I. грамотныхъ								
1) умѣющихъ читать и писать								
а) по русски	100	141	167	357	184	230	129	1308
въ томъ числѣ великоросовъ, малоросовъ и бѣлорусовъ	—	—	5	1	1	—	—	7
б) не умѣющихъ по русски, но на иномъ языкѣ	21	34	52	5	84	53	214	463
Итого	121	175	219	362	268	283	343	1771
2) умѣющихъ только читать								
а) по русски	32	10	—	32	—	7	—	81
б) не умѣющихъ по русски, но на иномъ языкѣ	—	21	67	—	78	6	86	257
Итого	32	31	67	32	78	12	86	338
II. неграмотныхъ	232	190	381	164	191	204	252	1614
в) <i>по народностямъ:</i>								
1) великоросовъ	—	—	5	1	1	—	—	7
2) поляковъ	331	336	583	546	475	443	582	3296
4) молдаванъ (румынъ)	—	2	2	—	—	—	—	4
5) евреевъ *)	54	58	77	12	61	58	101	421
Итого	385	396	667	559	637	501	683	3728
ж) <i>по вероисповѣданіямъ:</i>								
1) православныхъ и единоверцевъ	—	—	5	1	1	1	1	9
2) католиковъ (включая и ирмино-католиковъ)	331	336	582	546	475	442	581	3293
3) протестантовъ (лютеранъ, реформатовъ и др.)	—	2	3	—	—	—	—	5
4) иудеевъ **)	54	58	77	12	61	58	101	421
Итого	385	396	667	559	637	501	683	3728
з) <i>по мѣсту жительства до призыва:</i>								
1) городскихъ обывателей	62	87	75	31	76	23	33	387
въ томъ числѣ фабрично-заводскихъ рабочихъ	1	3	—	—	8	5	5	22
2) сельскихъ обывателей	323	309	592	523	461	478	650	3341
въ томъ числѣ фабрично-заводскихъ рабочихъ	1	8	2	4	104	104	24	247
Итого	385	396	667	559	637	501	683	3728
и) <i>по родамъ занятій:</i>								
1) чиновниковъ и лицъ, занимавшихся по письменной и счетоводной части	8	10	3	6	1	5	4	37
2) фармацевтовъ	—	—	—	—	—	1	—	1
б) учениковъ	—	—	—	—	—	2	1	3
3) фельдшеровъ	1	—	—	—	—	—	—	1
а) медвѣдскихъ	2	1	1	—	—	2	3	9
4) телеграфистовъ	—	2	—	—	—	—	—	2
5) электротехниковъ	—	—	—	4	—	—	—	4
6) машинистовъ фабрично-заводскихъ	1	3	—	1	—	—	—	5
7) кочегаровъ	—	—	—	—	—	—	—	—
8) служившихъ на желѣзныхъ дорогахъ въ качествѣ кондукторовъ, стрѣлочниковъ, путейскихъ сторожей, осмотрщиковъ (смазчиковъ) и отбѣтчиковъ вагоновъ.	—	—	—	—	—	—	—	—

*) Евреи, принявшіе христіанство, должны показываться въ числѣ евреевъ.
**) Иудеи принявшіе христіанство должны показываться въ числѣ христіанъ.

	У Б З Д Ы							Общій тогъ
	Адресный	Възрослый	Классный	Мѣловый	Озвученный	Пимовский	Строитель	
сѣбщиковъ повозовъ	2	—	1	—	—	3	9	15
9) столяровъ и плотниковъ	7	6	25	27	6	5	27	103
10) слесарей	7	9	14	26	12	1	39	108
11) кузнецовъ	11	14	10	23	19	3	63	143
12) шорниковъ	—	2	1	3	3	2	12	23
13) сапожниковъ	27	53	43	46	14	19	102	304
14) портныхъ	11	18	16	6	8	7	28	94
15) земледельцевъ	163	190	326	317	357	284	261	1898
16) прочихъ	145	88	227	100	117	167	134	978
Итого	385	396	667	559	537	501	703	3748
к) мѣрою роста:								
1) въ 2 арш. 2 1/2 верш.	14	10	6	2	9	5	25	72
2) " " 3 верш. включительно	47	25	17	20	65	72	95	341
3) " " 4 " " " "	94	77	98	59	131	143	210	842
4) " " 5 " " " "	110	122	182	174	153	106	214	1061
5) " " 6 " " " "	94	106	197	148	117	106	96	2315
6) " " 7 " " " "	21	43	115	92	47	32	39	389
7) " " 8 " " " "	3	12	39	26	14	23	4	121
8) " " 9 " " " "	2	1	12	7	1	12	—	35
9) " " 10 " " " "	—	—	1	1	—	—	—	4
Итого	385	396	667	559	537	501	683	3728
д) способными только къ нестроевой службѣ:								
прочихъ христіанъ	5	7	9	11	9	9	7	58
евреевъ	4	2	5	—	3	3	7	24
Итого	9	9	14	11	12	12	15	82
§ 11. Изъ числа принятыхъ новобранцевъ (п. 1 п 2 § 8 отч.):								
а) отправлено съ мѣсть призыва на сборный пунктъ въ распоряженіе уѣзднаго воинскаго начальника	—	—	—	—	—	5	22	27
б) отправлено съ мѣсть призыва въ учебныя заведенія (ст. 23 Наставленія присутствіямъ)	4	—	37	—	12	—	—	53
в) распущено по домамъ на основаніи ст. 177 Уст.	381	396	630	559	525	496	661	3648
Итого	385	396	667	559	537	501	683	3728
§ 12. За время дѣйствій городскихъ, уѣздныхъ (окружныхъ) по воинской повинности присутствій по призыву оказалось:								
б) случаевъ мѣны жеребьевъ (ст. 57)	—	2	—	—	—	—	—	2
§ 13. Въ мѣстностяхъ, на кои дѣйствіе ст. 176¹ (по прод. 1906) не распространено, за исполненіемъ назначеннаго числа новобранцевъ, при освидѣтельствованіи прочихъ призывавшихся лицъ для опредѣленія годности ихъ къ службѣ въ ополченіи:								
I. зачислено въ ополченіе 1-го разряда прочихъ христіанъ	2	106	—	94	1	110	—	313
II. зачислено въ ополченіе 2-го разряда прочихъ христіанъ	—	—	—	9	—	—	—	9
III. признано совсѣмъ неспособными къ военной службѣ прочихъ христіанъ	—	—	—	6	—	—	—	6
IV. не явилось къ освидѣтельствованію для опредѣленія годности къ службѣ въ ополченіи: прочихъ христіанъ	—	23	—	6	—	56	—	85
§ 15. Лицъ внесенныхъ въ призывные списки отчетнаго года, о коихъ получены уведомленія воинскаго начальства о призывѣ ихъ на службу военноопредѣляющимися								
	—	1	—	—	—	1	—	2
II. О дѣйствіяхъ присутствій по воинской повинности въ теченіе отчетнаго года.								
А. Уѣздныя, городскія и окружныя по воинской повинности присутствія.								
§ 16. Причислено къ призывнымъ участкамъ (ст. 138—140)	4	2	10	2	3	3	—	24
въ томъ числѣ евреевъ (ст. 139)	3	—	3	—	—	1	—	7
§ 17. Отчислено изъ призывныхъ участковъ (ст. 138—140)	2	5	7	3	1	4	3	25
въ томъ числѣ евреевъ (ст. 139)	—	3	1	—	1	1	2	8
§ 19. Освидѣтельствовано съ разрѣшенія губернскаго (областнаго) по воинской повинности присутствія не по мѣсту приписки къ призывному участку, а по мѣсту жительства:								
а) лицъ подлежащихъ призыву по жеребію (п. 1 ст. 140 ¹ по прод. 1906 г.)	—	—	1	—	—	—	—	1

	У							Общій итогъ
	Адресный	Вязовский	Кляцкий	Мухомовский	Олегушинский	Пичковский	Стопанский	
§ 22. Принято на военную службу въѣ времени, назначеннаго для призыва, на основаніи ст. 173.								
I. Подлежавшихъ переосвидѣтельствуванію (см. и. VII § 7 отч.):								
а) призыва отчетнаго года	6	10	—	2	7	4	—	29
прочихъ христіанъ	3	2	—	1	5	5	3	19
евреевъ	—	—	—	—	—	—	—	—
Итого	9	12	—	3	12	9	3	48
б) призыва предшествовавшаго года	—	1	—	—	2	3	—	6
прочихъ христіанъ	1	—	—	1	2	4	—	8
евреевъ	—	—	—	—	—	—	—	—
Итого	1	1	—	1	4	7	—	14
II. Находившихся въ лѣчебныхъ заведеніяхъ на испытаніи:								
а) призыва отчетнаго года	17	17	31	33	34	7	13	152
прочихъ христіанъ	5	7	19	3	17	9	14	74
евреевъ	—	—	—	—	—	—	—	—
Итого	22	24	50	36	51	16	27	226
б) призыва предшествовавшаго года	—	2	1	—	—	2	—	5
прочихъ христіанъ	—	—	—	—	1	3	1	5
евреевъ	—	—	—	—	—	—	—	—
Итого	—	2	1	—	1	5	1	10
III. Неявившихся въ призывъ къ освидѣтельствуванію:								
а) призыва отчетнаго года	25	16	17	9	4	14	74	159
прочихъ христіанъ	—	2	1	—	—	8	1	12
евреевъ	—	—	—	—	—	—	—	—
Итого	25	18	18	9	4	22	75	171
б) призыва предшествовавшаго года	4	6	6	6	—	8	45	75
прочихъ христіанъ	2	1	—	—	2	7	10	22
евреевъ	—	—	—	—	—	—	—	—
Итого	6	7	6	6	2	15	55	97
в) прежнихъ призывовъ	3	1	1	5	2	4	19	35
прочихъ христіанъ	—	1	—	—	—	2	3	6
евреевъ	—	—	—	—	—	—	—	—
Итого	3	2	1	5	2	6	22	41
IV. Состоявшихъ подъ сѣдствіемъ и судомъ:								
б) призыва предшествовавшаго года	—	—	1	2	3	1	—	7
прочихъ христіанъ	—	—	—	—	2	1	—	3
евреевъ	—	—	—	—	—	—	—	—
Итого	—	—	1	2	5	2	—	10
в) прежнихъ призывовъ	3	—	—	2	3	1	—	9
евреевъ	1	—	—	—	1	—	—	2
магометанъ	—	—	—	—	—	—	—	—
Итого	4	—	—	2	4	1	—	11
§ 23. По времени отчетнаго года изъ указанныхъ въ § 22 лицъ принято								
а) въ первую треть года	2	7	2	6	7	15	51	90
б) во вторую " "	3	1	3	5	3	29	37	81
в) въ третью " "	65	58	72	53	75	39	95	457
Итого	70	66	77	64	85	83	183	628
§ 24. Возвращено со службы на основаніи ст. 173:								
а) принятыхъ въ призывъ отчетнаго года	2	—	—	—	—	—	—	2
прочихъ христіанъ	2	—	—	—	1	—	—	3
евреевъ	—	—	—	—	—	—	—	—
Итого	4	—	—	—	1	—	—	5
б) принятыхъ въ призывъ предшествовавшаго года	18	—	—	—	—	4	—	22
прочихъ христіанъ	1	—	—	—	—	8	—	9
евреевъ	—	—	—	—	—	—	—	—
Итого	19	—	—	—	—	12	—	31
§ 25. Выдано безсрочныхъ свидѣтельствъ о явкѣ къ исполненію воинской повинности нижнимъ чинамъ, уволенныхъ изъ войскъ по неспособности къ службѣ по протестамъ военнаго начальства (цирк. М. В. Д. 1886 г., № 10)								
	5	27	4	11	9	—	32	88
§ 26. Выдано временныхъ свидѣтельствъ нижнимъ чинамъ, возвращеннымъ изъ войскъ по протестамъ военнаго начальства въ виду признанія ихъ подлежащими отсрочкѣ по ст. 47 Уст. (цирк. М. В. Д. 1887 г., № 34)								
	—	5	3	1	5	—	12	26
§ 27. Принято на службу въѣ времени, назначеннаго для призыва на основаніи ст. 180, 389 и 390:								
а) по дополнительному жеребью	—	—	—	—	1	—	—	1
евреевъ	—	—	—	—	—	—	—	—
б) безъ жеребья:	—	—	—	—	—	—	—	—
прочихъ христіанъ	2	—	—	—	—	—	—	2

	У Б З Д Ы							Общій итогъ
	Адресный	Вологовскій	Кѣленскій	Маховскій	Олькунскій	Пичовскій	Степанскій	
§ 28. Перечислено въ запасъ по измѣнившемуся семейному положенію (ст. 56):								
великоросовъ, малоросовъ и бѣлорусовъ	—	—	1	—	—	—	—	1
прочихъ христіанъ	2	1	7	3	8	6	6	34
евреевъ	1	—	—	—	—	1	—	2
Итого	3	1	8	3	8	7	6	37
Примѣчаніе. Въ числѣ перечисленныхъ въ запасъ по измѣнившемуся семейному положенію было:								
а) принятыхъ въ призывъ отчетнаго года	1	—	1	1	—	1	—	4
б) " " предшествовавшаго года	2	1	5	2	5	1	6	22
в) " " врезныхъ лѣтъ	1	—	2	—	3	5	—	11
прочихъ нехристіанъ	—	—	—	—	—	—	—	—
Итого	4	1	8	3	8	7	6	37
§ 29. Подвергнуто нехристіанъ, получившихъ отсрочку по ст. 47 Уст., визванному освидѣтельствуванію (прим. 2 къ ст. 168):								
евреевъ	11	11	27	9	34	15	53	160
Изъ нихъ оказалось годными къ службѣ и принято евреевъ	3	1	1	—	—	—	3	8
§ 30. Опреѣленъ возрастъ по наружному виду въ призыва (цирк. М. В. Д. 1898 года, № 6):								
прочимъ христіанамъ	4	—	2	—	—	5	2	13
евреямъ	14	28	27	23	42	14	12	160
Итого	18	28	29	23	42	19	14	173
§ 31. Освидѣтельствовано членовъ семействъ призываемыхъ (прим. 2 къ ст. 53):								
а) для определѣнія способности къ труду	70	89	213	148	349	116	211	1196
въ томъ числѣ призвано неспособными къ труду	29	40	49	76	188	83	60	525
б) для определѣнія возраста по наружному виду	1	—	—	—	5	2	—	8
§ 32. Освидѣтельствовано лицъ, обязавшихся или пожелавшихъ отбыть воинскую повинность вольноопредѣляющимися (изъ нихъ признано годными къ службѣ	1	1	—	1	2	1	—	6
изъ нихъ признано годными къ службѣ	1	—	—	—	—	1	—	2
§ 34. По освидѣтельствуванію лицъ, неявившихся къ таковому своевременно (§ 6 и п. IV § 13 отчета)								
1) зачислено въ ополченіе 2-го разряда	10	7	13	7	—	—	—	37
2) признано вовсе негодными къ службѣ въ ополченіи	2	2	4	—	—	—	—	8
§ 35. Подвергнуто семействъ евреевъ, уклонившихся отъ исполненія воинской повинности, 300-рублевымъ штрафамъ (ст. 395)	12	21	50	11	14	47	70	225
Б. Губерскія и областныя по воинской повинности присутствія.								
§ 36. Перевосвидѣтельствовано новобранцевъ въ теченіе отчетнаго года:								
I. Въ порядкѣ надзора (ст. 171)								
1) единогласно признанныхъ уважными (окружными, городскими) присутствіями:								
а) негодными къ службѣ	37	37	96	26	62	89	101	448
в) подлежащими отсрочкѣ по ст. 47 Уст.	—	—	—	—	—	2	—	2
2) неодиногласно или вопреки мнѣнію врачей признанныхъ:								
а) негодными къ службѣ (цирк. М. В. Д. 1875 года, № 47)	10	3	6	1	2	41	24	87
б) годными къ службѣ (цирк. М. В. Д. 1895 года, № 15)	22	17	10	11	41	41	35	177
в) по протестамъ Воинск. Нач. (цирк. Гл.Шт. 1909г. №164)	4	42	13	11	16	34	65	185
II. По протестамъ Воинск. Нач. (цирк. Гл.Шт. 1909г. №164)								
III. По жалобамъ на неправильное освидѣтельствованіе (ст. 231)	7	10	7	1	4	—	9	38
Итого	80	109	132	50	125	207	234	937
§ 37. Изъ числа перевосвидѣльствованныхъ новобранцевъ признано:								
а) годными къ службѣ 1) строевой	22	27	22	14	43	63	34	225
2) нестроевой	3	4	1	1	8	9	19	45
б) негодными къ службѣ	47	67	100	33	64	108	156	575
в) подлежащими отсрочкѣ по ст. 47	8	11	9	2	10	27	25	92
Итого	80	109	132	50	125	207	234	937
§ 38. Перевосвидѣльствовано лицъ, коимъ возрасть была определѣна по наружному виду (ст. 160)	—	—	—	—	—	—	1	1
§ 39. Поступило жалобъ въ губерскія (областныя) по воинской повинности присутствія (ст. 228)	69	80	109	53	77	80	123	590
изъ нихъ признано уважительными	18	15	23	2	9	19	25	111
§ 40. Рассмотрѣно рѣшеній увадныхъ, городскихъ и окружныхъ по воинской повинности присутствій въ порядкѣ надзора (прим. къ ст. 107)	10	3	15	4	18	19	14	83
изъ нихъ признано неправильными и отиѣнено	4	2	2	2	12	7	7	36
§ 41. Перенесено жалобъ въ Правительствующій Сенатъ (ст. 234)	—	4	13	2	5	1	7	32

III. Общественное благоустройство и благочиніе.

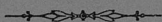

КАЗЕННЫЯ и ОБЩЕСТВЕННЫЯ ЗДАНІЯ.

Въ Кѣльцахъ имѣлось 13 казенныхъ зданій, 5 въ пользованіи православнаго и католическаго духовенства, институтскихъ 8 и городскихъ 8, всего 34; на ремонтъ этихъ зданій израсходовано: мужской гимназіи 695 руб. 10 коп., почтово-телеграфной конторы 11420 руб. 96 коп., женской гимназіи 1024 руб. 10 коп., военного лазарета 333 р. 21 коп. Окружного Суда и ипотечнаго отдѣленія 288 руб. 17 коп.; городскихъ зданій на средства городской кассы 5823 рублей 39 копѣекъ; Лѣснаго управленія 105 руб.

Въ Андреевскомъ уѣздѣ имѣется 8 казенныхъ зданій и 17 общественныхъ. Ремонтъ ихъ не производился.

Влощовскомъ — казенныхъ зданій 1; общественныхъ 104, а именно: 13 гминныхъ управленій, 20 начальныхъ училищъ, 28 костеловъ, 31 приходскихъ домовъ, 9 домовъ прирѣбніи и 3 синагоги. Въ отчетномъ году ремонтъ сихъ зданій не производился.

Кѣлецкомъ — казенныхъ зданій 66 и общественныхъ 69. Въ гор. Хенцинахъ имѣется 2 казенныхъ и 4 городскихъ зданія. Ремонтъ сихъ зданій не производился.

Мѣховскомъ — въ гор. Мѣховѣ — 3 казенныхъ и 4 городскихъ зданія, казенныхъ зданій въ посадахъ и въ селеніяхъ — 16. Въ отчетномъ году въ гминѣ Козловъ начато постройкою новое зданіе Валицкаго начальнаго училища, которое обойдется въ 4799 руб. 50 коп.; на пополненіе этой суммы взыскано съ жителей гмины по раскладкѣ 2221 руб. 21 коп., а остальные 2578 руб. 29 коп. гминный сходъ постановилъ пополнить изъ капитала, прибылей Козловской ссудо-сберегательной кассы. Кромѣ того на ремонтъ приходскихъ и общественныхъ зданій въ отчетномъ году затрачено около 2640 рублей.

Олькушскомъ — казенныхъ, общественныхъ и училищныхъ зданій имѣлось 207, въ томъ числѣ: казенныхъ и городскихъ 54, общественныхъ 153, изъ нихъ въ Олькушѣ 15, а въ уѣздѣ 192; изъ числа казенныхъ и общественныхъ зданій р.-кат. костеловъ и монастырей 46 и еврейскихъ синагогъ 10. Въ г. Олькушѣ производится постройка колокольни при костелѣ начиная въ 1908 году, но до сего времени не оконченная; на это требуется сумма около 15000 рублей. На ремонтъ строеній израсходовано 900 руб. собранныхъ по раскладкѣ съ прихотанъ гмины Манога.

Пинчовскомъ — имѣлись слѣдующія казенныя зданія: б. норбертанскій монастырь, въ которомъ помѣщается штабъ, разныя заведенія и казармы 14 уланскаго Ямбургскаго полка и новыя казармы того-же полка. Ремонтъ сихъ зданій въ отчетномъ году былъ незначительный.

Стопницкомъ — казенныхъ зданій имѣлось 25 въ уѣздѣ и 2 городскихъ въ городѣ Хмѣльникѣ; ремонтъ этихъ зданій не производился.

ПРИХОДСКІЕ ХРАМЫ и МОЛИТВЕННЫЕ ДОМА

В С Ѣ Х Ъ И С П О В Ѣ Д А Н І Й.

Православнаго: въ Кѣльцахъ соборъ и церковь 6 стрѣлковаго полка; въ уѣздахъ — церкви: въ исправительномъ арестантскомъ отдѣленіи на горѣ св. Креста Кѣлецкаго уѣзда, въ пос. Стощицѣ, Бускѣ и г. г. Мѣховѣ и Пинчовѣ (14 уланскаго Ямбургскаго полка), всего 7.

Римско-католическаго: костеловъ приходскихъ 223, филиальныхъ 27, каплицъ 125, штатныхъ монастырей женскихъ 2.

Евангелическо-аугсбургскаго 1 кирха въ городѣ Кѣльцахъ.

Евангелическо-реформатскаго 1 кирха въ сел. Сольцѣ, Стопницкаго уѣзда.

Иудейскаго — въ губерніи имѣется 35 божничныхъ округовъ, 34 божницы, 66 молитвенныхъ дома, 36 раввиновъ, 23 чел. др. духовныхъ лицъ и 82 божничныхъ слуги, еврейскихъ училищъ (хедеровъ) имѣется 187 съ 122 законоучителями и 7068 учащимися. Божничные округа владѣютъ слѣдующими суммами: штатною 40480 руб. 35 к. и по раскладкѣ 31981 руб. 33 к.; на содержаніе чиновъ губернскаго правленія и уѣздныхъ управленій 177 руб. 99 к. оставленными въ распоряженіи губернскаго правленія 7 р. 8 к.; остатокъ божничныхъ суммъ въ божничныхъ кассахъ составляетъ 966 рубль 84 копейки.

На постройку и исправленіе костеловъ, молитвенныхъ домовъ и приходскихъ зданій израсходовано:

гор. Кѣльцы	8198 р. 14 к.
Андреевскомъ уѣздѣ	299 „ 55 „
Влощовскомъ „	— „ — „
Кѣлецкомъ „	— „ — „
Мѣховскомъ „	9248 „ 36 „
Олькушскомъ „	7546 „ 56 „
Пинчовскомъ „	— „ — „
Стопницкомъ „	22510 „ 91 „
Итого	47803 р. 55 к.

Библиотени. Въ Кѣльцахъ 2 частныя; при книжныхъ магазинахъ 2, казенныя—при мужской и женской гимназіяхъ, 1 при русскомъ общественномъ собраніи; 2 первыя библиотеки доступны для публики, 2 вторыя для учителей и учащихся и послѣдняя для членовъ общественнаго собранія и публики. Всѣ онѣ располагаютъ разными литературными сочиненіями на русскомъ, польскомъ, французскомъ, нѣмецкомъ и латинскомъ языкахъ въ количествѣ до 22629 томовъ.

Въ Андреевскомъ уѣздѣ — бесплатная народная р.-п. въ пос. Малогищѣ (300 т.), дер. Нагловице (300 т.) и дер. Сендзишевѣ (300 т.) — всѣ три находятся при гминныхъ управленіяхъ, въ гм. Малогищѣ — приходская въ 500 томовъ, библиотека при Андреевской учительской семинаріи (для учащихся и учащихся семинаріи) заключаетъ 1700 томовъ.

Влощовскомъ — бесплатныя народныя р.-п. при гминныхъ управленіяхъ—Куржелевскомъ, Шекоцинскомъ, Седеминскомъ, Хржонстовскомъ, Лелевскомъ, Олешновскомъ и Слупскомъ, каждая библиотека имѣетъ около 300 томовъ на русскомъ и польскомъ языкахъ.

Кѣлецкомъ — 4 бесплатныхъ народныхъ русско-польскихъ располагающихъ 2370 томовъ, при гминныхъ управленіяхъ въ д.д. Невахлевѣ, Моравица, Вѣлины и городѣ Хенцинахъ.

Мѣховскомъ — 16 бесплатныхъ народныхъ русско-польск., располагающихъ до 5000 т.

Олькушскомъ — 11 бесплатныхъ народныхъ библиотекъ, въ которыхъ имѣется 5000 томовъ.

Пинчовскомъ — при Пинчовской мужской прогимназіи для учащихся и учащихся въ ней, при 14 уланскомъ Ямбургскомъ полку для чиновъ этого полка и 6 бесплатныхъ народныхъ при гминныхъ управленіяхъ въ гор. Пинчовѣ, п.п. Вислицѣ, Кошицахъ, Опатовцѣ, Скальбержѣ и дер. Казимержѣ, располагающихъ въ общемъ до 10000 томовъ. Кроме того имѣются библиотеки при каждомъ начальномъ училищѣ.

Стопницкомъ—въ пос. Бускѣ на время лѣтняго сезона при минеральныхъ водахъ, располагаетъ 340 т. въ дер. Сольцѣ на время лѣтняго сезона при минеральныхъ водахъ (200 т.), бесплатныя нар. р.-п. при гминныхъ управленіяхъ: Зборовскомъ, Малешовскомъ и Тучемскомъ (по 250 том. каждая) и 5 народныхъ библиотекъ открытыхъ при Бускомъ, Павловскомъ, Пацановскомъ, Шанецкомъ и Щипникскомъ гминныхъ управленіяхъ на средства, ассигнованныя гминными сходами.

Театръ въ губерніи имѣется одинъ (въ Кѣльцахъ).

Общественныя собранія и клубы. Кѣльцы. Русское Общественное собраніе (уставъ утв. Кѣлецкимъ Губернаторомъ 15 января 1907 г.), клубъ промышленниковъ (уст. утв. Кѣлецкимъ Губернаторомъ 15 января 1907 г.). Кѣлецкая рессурса (уст. утв. Кѣл. Губ. 15 янв. 1907 г.). Офицерское собраніе 6 стрѣлковаго полка, г. Пинчовъ—офицерское собраніе 14 уланскаго Ямбургскаго полка, г. Мѣховъ—Общественное собраніе, г. Олькушъ—рессурса.

Фотографическія заведенія. Въ Кѣльцахъ 3 гор. Олькушѣ 2 и въ мѣстности „Ойцовъ“ 2. Въ г. Пинчовѣ 1.

Частныя страховыя агенства. Въ Кѣльцахъ 10, Андреевѣ 4, Влощовскомъ уѣздѣ 1, Кѣлецкомъ 2, въ Мѣховскомъ уѣздѣ 3, г. Олькушѣ 4, въ Пинчовскомъ уѣздѣ 7, а именно въ г. Пинчовѣ 2, въ дер. Казимержѣ 4, въ городѣ Дзялошицахъ 1 и въ Стопницкомъ уѣздѣ 6.

Бани. Въ Кѣльцахъ 4; при тюрьмѣ, одна частная — (Штунке), 6 стрѣлковаго полка и еврейская; Андреевскомъ уѣздѣ 4; Влощовскомъ уѣздѣ 3; въ Кѣлецкомъ уѣздѣ 4; Мѣховскомъ уѣздѣ 5; въ Олькушскомъ уѣздѣ 4; въ гор. Пинчовѣ 3—14 уланскаго Ямбургскаго полка, еврейская и при мужской прогимназіи и 4 въ уѣздѣ и въ Стопницкомъ уѣздѣ 8.

Строительное дѣло представлялось въ 1911 году въ слѣдующемъ видѣ. Разрѣшено постройкою разнаго рода зданій:

	СТРОЕНІЯ					
	казенныя	общественныя	частныя	промысловыя	въ томъ числѣ:	
					каменныхъ	деревянныхъ
г. Кѣльцы	—	1	108	4	75	37
Кѣлецкій уѣздъ	—	—	5	7	10	2
Андреевскій "	—	—	—	1	1	—
Влоцковскій "	—	—	—	—	—	—
Мѣховскій "	—	—	—	1	1	—
Олькшевскій "	—	—	7	7	14	—
Причовскій "	—	—	1	—	1	—
Стопницкій "	—	—	8	4	11	1
Итого	—	—	129	24	113	40

Кромѣ показанныхъ строеній въ 1911 году послѣдовало 21 разрѣшеніе на разныя работы, а именно: На устройство и расширеніе оконъ и лавочныхъ дверей 8, утверждено справочныхъ цѣнъ 2, на устройство „Скатингъ-Рынка“ 1, устройство электрическаго освѣщенія 4, устройство мастерскихъ для выдѣлки лѣса и свѣчей 2, и разныхъ разрѣшеніи 3.

ДОРОГИ, МОСТЫ и ПЕРЕВОЗЫ.

Въ предѣлахъ губерніи проходятъ Привислинекая казенная желѣзная дорога, по одному направленію отъ станціи Скаржиско до Стржемешце на разстояніи 182 версты и Гербы-Кѣлецкая казенная желѣзная дорога по одному направленію отъ ст. Кѣльцы до ст. Гербы на разстояніи 67 вер.

Шоссированныя губернскія перворазрядныя дороги проле- гають на протяженіи	386,717 вер.
Грунтовая на	304,36 "
Всего на	417,153 "

Мостовъ на губернскихъ дорогахъ I разряда состояло 619.

въ томъ числѣ:	Тарифныхъ	На дорогахъ	
		шоссейныхъ	грунтовыхъ
{ II класса III " IV " нетарифныхъ		1	—
		3	3
		5	2
		543	62
		552	67

Казенныхъ перевозовъ въ губерніи нѣтъ.

619

ПОЧТЫ, ТЕЛЕГРАФЫ и ТЕЛЕФОНЫ.

Казенныя зданія. Исполненныхъ и предполагаемыхъ работъ по устройству новыхъ и перестройкѣ существующихъ казенныхъ зданій не было.

Телеграфы и телефоны. Открытъ телеграфъ съ пріемомъ внутреннихъ телеграммъ при Хенцинскомъ почтовомъ отдѣленіи.

Открытъ пріемъ международныхъ телеграммъ въ почтово-телеграфныхъ отдѣленіяхъ: Вольбромъ и Малошцѣ.

Почты. Открыты почтовые операціи по закону 24 января 1900 года при Опатовскомъ гминномъ Управленіи, Пинчовскаго уѣзда.

Почтово-телеграфное отдѣленіе Влоцова возведено въ почтово-телеграфную контору VI класса.

По случаю усилившейся дѣятельности въ штаты почтово-телеграфныхъ учрежденій добавлено: 4 чиновника и 6 нижнихъ служителей.

Установлена перевозка почтъ въ почтовыхъ вагонахъ по вновь построенной желѣзнодорожной линіи отъ ст. Гербы до Кѣльцъ, съ производствомъ ежедневнаго объема корреспонденціи почтовыми учреждениями Кѣлецкой губернии: въ Кѣльцахъ, Малошцѣ и Влошовѣ.

Открытъ новый почтовый трактъ отъ Концеполя, Петроковской губ., до пос. Лелева и установлено по оному управленіе ежедневныхъ почтъ.

Учащенъ ходъ почтъ между Малошцемъ и Лопушно съ 4 до 7 разъ въ недѣлю.

Закрыты почтовые тракты отъ Шекоцинъ до Лелева, отъ Влоцова до Оксы и отъ Малошца до Хенцинъ.

Уменьшены комплекты почтовых станцій: Щекоцинской съ 5 на 4 и Малогощской съ 4 на 3 лошади.

Упразднена Влоцковская почтовая станція, съ комплектомъ 4-хъ лошадей.

Важныхъ жалобъ на дѣйствія мѣстъ и лицъ, завѣдывающихъ почтовою гоньбою, не было.

Похищено казенныхъ суммъ: а) неизвѣстными злоумышленниками при нападеніи на почту, слѣдовавшую изъ Малогоща въ Лоцупно 450 руб. и б) почт. тел. чиновникомъ VI разряда Кѣлецкой почтово-телеграфной конторы Шимкевичемъ 593 руб. 62 коп.

Свѣдѣнія о доходности и движеніи корреспонденціи.

Свѣдѣнія о личномъ составѣ и о расходахъ.

По Управленію Округа		По мѣстнымъ учрежденіямъ		РАСХОДЪ ВЪ РУБЛЯХЪ					В С Е Г О	
Ч	И	С	Л	О	Содержаніе личнаго состава	х о з я й с т в е н н ы е		Содержаніе бата- рей и апаратовъ		Прогонъ за возку почтъ и эстафетъ
Чиновниковъ	Нижнихъ служителей	Чиновниковъ	Нижнихъ служителей	Помѣщеніе съ отопленіемъ и освѣщеніемъ		Канцеляр- скіе и другіе				
—	—	116	102	78881	14815	3572	340	20852	} 122272	
Пособія по недovyручкѣ дохода на конныхъ станц.										3812

II. Свѣдѣнія о числѣ мѣстныхъ учреждений.

ПОЧТОВО-ТЕЛЕГРАФНЫХЪ			ПОЧТОВЫХЪ		ТЕЛЕГРАФНЫХЪ			
Р а з р я д ы	Число		Р а з р я д ы	Число	Р а з р я д ы	Число		
Конторы {	1-го класса	—	Конторы {	1-го класса	—	Конторы {	1-го класса	—
	2 " "	—		2 " "	—		2 " "	—
	3 " "	1		3 " "	—		3 " "	—
	4 " "	—		4 " "	—		4 " "	—
	5 " "	3		5 " "	—		5 " "	—
	6 " "	4		6 " "	—		6 " "	—
Итого	8	Итого	—	Итого	—			
Отдѣленія {	постоянныхъ	18	Отдѣленія {	постоянныхъ	13	Отдѣленія {	постоянныхъ	—
	временныхъ	—		временныхъ	1		временныхъ	1
	В с е г о	26		В с е г о	14		В с е г о	1
					Телефонныхъ отдѣленій при та- можнѣ		1	

Въ томъ числѣ вновь открытыхъ въ теченіе 1911 года было: { Почтово-телеграфныхъ учреждений 1
Почтовыхъ временныхъ —
Телеграфныхъ —

Кромѣ мѣстныхъ учреждений, почтовая операція по приему и выдачѣ простой корреспонденціи и продажѣ почтовыхъ знаковъ производится также: въ гминныхъ управленіяхъ 1, въ другихъ установленіяхъ 5.

IV. Свѣдѣнія о расходѣ знаковъ почтовыхъ и сберегательной кассы.

А) П О Ч Т О В Ы Е						В) СБЕРЕГАТЕЛЬНОЙ КАССЫ			
М а р к и	Штемель- ные кон- верты	Б Л А Н К И				На сумму въ рубляхъ	М А Р К И		На сумму въ рубляхъ
		Для закры- тыхъ писемъ	Для откры- тыхъ писемъ	Для переводовъ	Для бандролоей		Сберега- тельные	Кон- трольные	
2687201	40226	926	677143	1226	382	193423	54274	20468	491197

V. Свѣдѣнія о почтово-сберегательныхъ кассахъ.

Количество кассъ	Принято взносовъ (количество)	Принято вкладовъ (рублей)	Уплачено книжекъ (штукъ)	Выдано вкладовъ (рублей)	Въ теченіе отчетнаго года откры- то новыхъ кассъ
39	9944	421197	958	217660	

НАРОДНАЯ ПРАВСТВЕННОСТЬ.

Всѣхъ преступленій въ 1911 году было совершено	21082
По этимъ преступленіямъ осуждено	13335
въ томъ числѣ: {	
мужчинъ	11596
женщинъ	1739
	<u>13335</u>

Указанное общее число преступленій и осужденныхъ распределяется по округамъ Кѣлецкаго окружнаго суда и судебно-мировыхъ — слѣдующимъ образомъ:

По округу Кѣлецкаго окружнаго суда: {	преступленій	557
	осужденныхъ	658
Изъ нихъ: {		
мужчинъ		589
женщинъ		69
		<u>658</u>
По I-му судебно-мировому округу: {	преступленій	415
	осужденныхъ	426
Изъ нихъ: {		
мужчинъ		417
женщинъ		9
		<u>426</u>
По II-му судебно-мировому округу: {	преступленій	20110
	осужденныхъ	12251
Изъ нихъ: {		
мужчинъ		10590
женщинъ		1661
		<u>12251</u>

Сравнивая цифры преступленій и осужденныхъ въ отчетномъ году съ таковыми данными за 1910 годъ, находимъ, что въ 1911 году число преступленій увеличилось на 918, а—осужденныхъ уменьшилось на 1152.

Число преступленій:

1891 г.	1892 г.	1893 г.	1894 г.	1895 г.	1896 г.	1897 г.	1898 г.	1899 г.
23,901	23,698	21,054	20,560	20,631	23,542	25,676	25,208	25,202

Число осужденныхъ:

18,446	17,412	16,385	17,140	16,388	18,307,	19,900	19,200	20,857
--------	--------	--------	--------	--------	---------	--------	--------	--------

Число преступленій:

1900 г.	1901 г.	1902 г.	1903 г.	1904 г.	1905 г.	1906 г.	1907 г.	1908 г.	1909 г.
30,042	32,223	30,697	31,377	28,798	27,987	24,270	26,818	28,739	19,105

Число осужденныхъ:

22,129	24,189	23,478	23,435	21,309	22,156	16,584	18,631	21,358	13,425
--------	--------	--------	--------	--------	--------	--------	--------	--------	--------

Число преступленій:

1910 г.	1911 г.
20,164	21,082

Число осужденныхъ:

14,487	13,335
--------	--------

II. Число и роль преступлений по дням произволившимся в I судебно-мировом округе.

По I Судебно-мировому округу
 Изъ числа подсудимых, оправданных и обвиненных, состояли
 под судом по року преступлений.

Число преступлений	В ОЗРАСТАХ												Всего															
	до 14 лет	14-18 лет	18-20 лет	20-25 лет	25-30 лет	30-35 лет	35-40 лет	40-45 лет	45-50 лет	50-55 лет	55-60 лет	60 лет и старше																
12301	10782	1617	—	—	—	1415	189	3599	896	5768	598	—	—	—	25	45	29	100	27	491	III	49	27	152	29	11	3	1

III. Число и роль преступлений по 2-му судебно-мировому округу.

1. Преступления религиозныя 3439
2. Проступки против порядка управления 475
3. Нарушение уставов казенных управлений 1209
4. Проступки против общественного благоустройства 609
5. Проступки против общественного благоустройства 144
6. Нарушения уставов о паспортных 377
7. Нарушения правил охотничьих и рыбных сообществ 507
8. Нарушения правил охотничьих и рыбных сообществ 652
9. Нарушения правил охотничьих и рыбных сообществ 400
10. Проступки против народных сборов 698
11. Проступки против народных сборов 1639
12. Оскорбление чести 597
13. Угрозы и насилье 9
14. Насильство уличья, разгъ или поруганье азорина 1390
15. Проступки против права семейственности 14
16. Заволаданье чужими имуществами и поврежденіе оная 777
17. Дарушеніе правъ чужихъ имуществъ въ работныхъ 112
18. Дарушеніе правъ чужихъ имуществъ въ работныхъ 973
19. Поврежденіе чужаго звака 172
20. Чужае случанье правъ 545
21. Чужае случанье правъ 20110
22. Мелочное, обидны и плевосное
23. Прочіе преступленія, не покзаннаго въ предшествующихъ пунктахъ

И т о г о

З Е М С К А Я С Т Р А Ж А .

Изъ 393 земскихъ стражниковъ, опредѣленныхъ по штату, къ 1 января 1912 года въ губерніи состояло на службѣ 373.

Въ томъ числѣ	{	Православныхъ	243
		Лютеранъ	10
		Католиковъ	120
			373

А Р Е С Т Ы и М Ъ С Т А З А К Л Ю Ч Е Н І Я .

Въ губерніи существуютъ двѣ тюрьмы, а именно: въ городѣ Кѣльцахъ и городѣ Хенцинахъ и Кѣлецкое исправительное отдѣленіе на горѣ Св. Креста, Кѣлецкаго уѣзда. Кромѣ означенныхъ мѣстъ заключенія, въ губерніи имѣется 8 подслѣдственныхъ арестовъ для помѣщенія арестованныхъ судебными слѣдователями и 133 городскихъ и гминныхъ полицейскихъ арестовъ, въ коихъ содержатся лица, приговоренныя къ аресту общими и мировыми судебными установленіями.

Тюрьмы и исправительное отдѣленіе помѣщаются въ казенныхъ, надлежаще приспособленныхъ, зданіяхъ и состоятъ въ вѣдѣніи особыхъ начальниковъ.

Изъ числа подслѣдственныхъ арестовъ одинъ помѣщается въ казенномъ зданіи, а семь въ частныхъ домахъ, нанятыхъ по контрактамъ на счетъ казны и заключающихъ отъ 4 до 7 комнатъ, въ которыхъ помѣщаются и досмотрщики арестовъ. Городскіе полицейскіе и гминные аресты состоятъ преимущественно изъ двухъ комнатъ — одной для мужчинъ и одной для женщинъ, нѣкоторыя же имѣютъ по 3 и 4 комнаты. Аресты эти состоятъ въ городѣ Кѣльцахъ въ вѣдѣніи президента города, въ прочихъ же мѣстахъ въ вѣдѣніи бургомистровъ городовъ и гминныхъ войтовъ.

Подслѣдственные аресты находятся въ общемъ въ удовлетворительномъ состояніи, гминные и городскіе, за малымъ исключеніемъ, тоже соответствуютъ своему назначенію.

Въ отчетномъ году движеніе заключенныхъ въ тюрьмахъ и исправительномъ отдѣленіи было слѣдующее:

Наименованіе мѣстъ заключенія	Къ 1 января 1911 г. состояло		Въ теченіе 1911 года				Къ 1 января 1912 г. осталось	
			Прибыло		Убыло			
	М у ж ч и н ь и ж е н щ и н ь							
Кѣлецкая тюрьма	292	35	1148	101	1137	81	303	55
Хенцинская тюрьма	72	34	215	51	226	65	61	20
Кѣлецкое исправ. отдѣленіе	285	—	387	—	407	—	265	—
В с е г о	649	69	1750	152	1770	146	629	75

Въ подслѣдственныхъ, полицейскихъ, гминныхъ и пересыльныхъ арестахъ состояло:

У ѣ з Д Ы	Въ подслѣдственныхъ арестахъ				Полицейскихъ арестахъ				Гминныхъ арестахъ				Пересыльныхъ арестахъ			
	1911 г.		Къ 1 января 1912 г. осталось	Къ 1 января 1911 г.	1911 г.		Къ 1 января 1912 г. осталось	Къ 1 января 1911 г.	1911 г.		Къ 1 января 1912 г. осталось	Къ 1 января 1911 г.	1911 г.		Къ 1 января 1912 г. осталось	
	осталось къ 1 января 1911 г.	Прибыло			Убыло	осталось къ 1 января 1911 г.			Прибыло	Убыло			осталось къ 1 января 1911 г.	Прибыло		Убыло
г. Кѣльцы	—	—	—	14	3162	3152	24	—	—	—	—	—	—	—	—	
Кѣлецкій	—	—	—	1	148	149	—	68	4638	4681	25	3	2157	2157	3	
Андреевскій	3	58	60	1	—	—	—	34	1695	1704	25	4	1373	1377	—	
Влоцковскій	2	278	279	1	—	—	—	13	1278	1276	16	—	295	295	—	
Мѣховскій	12	180	181	11	3	306	308	1	39	3961	3948	52	2	1107	1106	3
Олькунскій	19	235	237	17	6	161	164	3	45	3351	3332	64	7	1187	1183	11
Пинчовскій	4	79	82	1	4	690	687	7	44	1891	1906	29	—	525	525	—
Столницкій	7	113	117	3	1	311	310	2	25	2671	2685	11	—	358	358	—
И т о г о	47	943	958	34	29	4778	4770	37	268	19485	19532	221	16	7002	7001	17

Такимъ образомъ во всѣхъ мѣстныхъ заключеніяхъ содержалось въ отчетномъ году 35188 лицъ, изъ коихъ въ теченіе года убыло 34175 а къ 1 января 1912 г. осталось 1013 заключенныхъ.

ПОЖАРЫ и ПОЖАРНОЕ ДѢЛО.

Всѣхъ пожаровъ въ губерніи въ 1911 году было 485 менѣ чѣмъ въ 1910 году на 76. Пожарами этими уничтожено 1124 жилыхъ домовъ и другихъ построекъ (болѣе 1908 года на 177), причинено дѣйствительныхъ убытковъ на 347957 руб. 28 ко п. Болѣе всего пострадалъ отъ пожаровъ Пинчовскій уѣздъ, а менѣе всего Влоцковскій.

У Ѣ З Д Ы	Въ зимніе мѣ- сяцы		Въ весенніе мѣ- сяцы		Въ лѣтніе мѣ- сяцы		Въ осенніе мѣ- сяцы		Всего въ году		Причины пожа- ровъ															
	Число пожаровъ	Число сгорѣвшихъ не- движимостей	Число пожаровъ	Число сгорѣвшихъ не- движимостей	Число пожаровъ	Число сгорѣвшихъ не- движимостей	Число пожаровъ	Число сгорѣвшихъ не- движимостей	Число пожаровъ	Число сгорѣвшихъ не- движимостей	Число пожаровъ	Число сгорѣвшихъ не- движимостей	Отъ пожара	Отъ удара молніи	Отъ дѣйствіа электрическаго тѣла и трупъ	Отъ неосторожности	Отъ шалоги дѣтей	Отъ неизв. причинъ								
																			Сумма убытка		Сумма убытка		Сумма убытка		Сумма убытка	
	руб.	к.	руб.	к.	руб.	к.	руб.	к.	руб.	к.	руб.	к.														
г Кѣльцы	5	5	2314	10	1	4	851	22	1	1	25	—	1	101	—	8	11	3291	62	—	—	1	4	—	3	
Андреевскій	9	11	4131	20	14	28	10795	74	22	75	33626	73	19	26	26476	87	64	20075030	64	24	2	6	6	—	25	
Влоцковскій	2	2	199	75	10	23	9019	40	14	42	8003	51	17	67	18940	44	43	13436163	18	8	2	2	—	—	29	
Кѣлецкій	4	4	1058	98	4	7	801	91	16	20	11207	72	14	17	4988	76	38	4818057	37	3	3	3	3	—	25	
Мѣховскій	20	21	11601	78	33	36	9271	58	42	73	22121	40	29	47	15409	34	124	17758404	10	26	2	10	12	—	74	
Олькушскій	2	2	83	90	21	55	9047	99	22	44	17214	19	22	39	6143	39	67	14032489	37	14	—	13	6	—	34	
Пинчовскій	10	12	3441	55	38	73	17175	81	44	61	29667	67	36	58	20117	38	128	20470492	31	8	4	2	5	—	1108	
Стопницкій	10	10	1993	15	30	46	10501	3	28	90	27295	71	18	64	14528	90	86	21054118	79	20	8	1	4	6	47	
Итого	62	67	24824	61	151	272	67464	76	159	406	149181	93	158	379	106509	98	493	1124	347957	28	103	22	38	40	10	345

Вольныя пожарныя команды по нормальному типу пожарныхъ обществъ въ Привислинскомъ краѣ существуютъ въ городахъ: Кѣльцахъ, Мѣховѣ, Олькушѣ, Пинчовѣ, Хенцинахъ, Хмѣльницкѣ и Дзялошицахъ; посадахъ: Андреевѣ, Бускѣ, Водзентинѣ, Влоцковѣ, Водзиславѣ, Вольбромѣ, Сломникахъ, Шекоцинахъ, Стопницѣ, Прошовицахъ, Пилицѣ, Слупѣ-Новой, Жарновѣ, Малогощѣ, Скальбержѣ, Славковѣ, деревнѣ Болеславѣ, Казимержѣ-Велькой при свеклосахарномъ заводѣ „Лубна и Шренява“. Пожарныя команды въ этихъ мѣстахъ содержатся отчасти на средства городскихъ или посадскихъ кассъ, а отчасти изъ членскихъ взносов, добровольныхъ пожертвованій, пособій отъ взаимнаго губернскаго страхованія, а также съ доходовъ отъ спектаклей и концертовъ, устраиваемыхъ въ ихъ пользу любителями. Въ остальныхъ мѣстностяхъ, хотя пожарныхъ командъ не имѣется, но владельцы недвижимостей по особымъ расписаніямъ мѣстной власти обязаны являться на пожаръ со всеми пожарными инструментами.

Вообще мѣстное населеніе за исключеніемъ еврейскаго элемента, относится весьма сочувственно къ организованнымъ въ губерніи пожарнымъ обществамъ, приносить свою посильную лепту и надо надѣяться, что въ недалекомъ будущемъ это дѣло будетъ поставлено на должную высоту,

НАРОДНЫЯ БѢДСТВІЯ.

6 февраля разливомъ рѣки Пилицы затоплены были прибрежныя мѣста деревни Комара Влоцковскаго уѣзда, чѣмъ причинено убытка на сумму 2000 руб.

Разливомъ рѣки Вислы, продолжавшимся съ 7 по 11 февраля причинено убытковъ жителямъ прибрежныхъ мѣстностей Стопницкаго уѣзда на сумму до 13641 руб.

5 мая въ гминахъ: Шекоцины, Москаржевъ, Лелевъ и Иржондзѣ Влоцковскаго уѣзда причинено градомъ убытковъ въ посадахъ на сумму до 88295 руб.

Того же числа причинены градомъ убытки въ нѣкоторыхъ деревняхъ Пинчовскаго уѣзда а именно: гминѣ Пинчовъ на сумму 27100 руб., гминѣ Чарноцинь — 2080 руб., Клишовъ — 3195 р.

Въ іюнѣ мѣсяцѣ въ гминѣ Хотель того же уѣзда причинено градомъ убытковъ на сумму 5500 р.

4, 5 и 22 мая градомъ уничтожено въ Стопницкомъ уѣздѣ полевовъ на сумму 45176 руб.

IV. Народное здравіе и общественное призрѣніе.

Л Е Ч Е Б Н О Е Д Ъ Л О.

Всѣхъ практиковавшихъ въ отчетномъ году въ губерніи врачей было 60 человекъ, фельдшеровъ 96 человекъ и повивальныхъ бабокъ 63 женщины.

Всѣхъ заболѣвшихъ обратившихся за медицинскою помощью было: въ больницахъ 4307 человекъ, въ частной практикѣ 78201.

Для огражденія населенія отъ венерическихъ заболѣваній въ городахъ и посадахъ производился осмотръ публичныхъ и подозрительныхъ женщинъ два раза въ недѣлю, при чемъ одержимыя этими болѣзнями отправлялись для излѣченія въ ближайшія больницы. Въ 1911 году въ гражданскихъ больницахъ больныхъ сифилисомъ состояло 143 и въ частной практикѣ 416.

Оспопрививаній сдѣлано 24803 за вознагражденіе фельдшерамъ 150 рублей.

Больницъ числится 9: въ городѣ Кѣльцахъ 2: 1) — на 50 кроватей и 2) еврейская — на 20 кроватей, въ городѣ Мѣховѣ — 42, въ гор. Олькушѣ — 36, въ гор. Пинчовѣ — 20, въ пос. Стопницѣ — 20, въ дер. Курозвенкахъ, Стопницкаго уѣзда, лечебница Общины Сестеръ Милосердія — 50, въ пос. Бускѣ — 105 и дер. Сольцѣ — 20 кроватей. Двѣ послѣднія больницы открывались только на время лечебнаго сезона при Бускихъ и Солецкихъ минеральныхъ водахъ, т. е. съ $\frac{8}{21}$ мая по $\frac{8}{21}$ сентября.

Кромѣ больницъ имѣются также три тюремныхъ лазарета: при Кѣлецкой тюрьмѣ на 20 кроватей, при Хенцинской тюрьмѣ на 18 и при Кѣлецкомъ исправительномъ арестантскомъ отдѣленіи на 24 кровати.

Свѣдѣній о больницахъ военнаго вѣдомства не имѣется.

Въ Андреевскомъ и Влоцковскомъ уѣздахъ въ отчетномъ году больницъ не было и лица, нуждавшіяся въ больничномъ леченіи, помѣщались въ больницы сосѣднихъ уѣздовъ.

Заболѣвавшія острозаразными болѣзнями въ 1911 г. распредѣлялись такимъ образомъ:

	Оспа	Скарлатина	Дифтеритъ	Корь	Коклюшъ	Гриппъ	Т И Ф Ъ				Дизентерія
							спальной	брюш-ной	возврат-ныхъ	неопре-дѣлен.	
Гор. Кѣльцы	18	120	67	181	50	887	17	134	—	14	118
Кѣлецкій уѣздъ	19	92	36	28	30	332	2	50	—	31	87
Андреевскій "	—	190	79	56	47	93	23	99	2	—	66
Влоцковскій "	16	315	90	186	70	1240	4	125	—	—	62
Мѣховскій "	7	149	90	39	17	302	—	332	—	—	60
Олькушскій "	10	157	268	274	455	1005	—	320	—	95	810
Пинчовскій "	24	252	22	30	27	19	—	16	—	8	21
Стопницкій "	13	192	57	95	35	42	23	78	—	38	69
Итого	107	1467	709	889	731	3920	69	1174	2	186	1293

Аптекъ имѣлось 47, изъ нихъ нормальныхъ 28, сельскихъ 16 и временныхъ аптечныхъ отдѣленій 3; послѣднія открываются только на время лечебнаго сезона при Бускихъ и Солецкихъ минеральныхъ водахъ и при частномъ водолечебномъ заведеніи „Гоплана“ въ мѣстности „Ойцовъ“ Олькушскаго уѣзда.

Аптечныхъ складовъ было: въ городѣ Кѣльцахъ 7, въ пос. Андреевѣ 2, въ городѣ Мѣховѣ 1, въ городѣ Олькушѣ 2, въ пос. Вольбромѣ, Олькушскаго уѣзда 1, въ городѣ Пинчовѣ 2 и въ городѣ Дзалошицахъ 1.

При аптекахъ состояло фармацевтовъ 63 и аптекарскихъ учениковъ 29.

БУСКІЯ МИНЕРАЛЬНЫЯ ВОДЫ.

Бускія минеральныя воды находятся въ Стопницкомъ уѣздѣ, Кѣлецкой губ. въ 1 $\frac{1}{2}$ веретномъ разстояніи отъ посада Бускъ и въ 47 вер. по шоссе отъ губернскаго города и станціи Привислянскихъ желѣзныхъ дорогъ Кѣльцы. Географическое положеніе курорта 38°, 38' восточной долготы и 50°, 34' сѣверной широты; высота надъ уровнемъ моря = 205 метрамъ.

Мѣстность вокругъ Буска довольно живописная и холмистая, благодаря отрогамъ Карпатскихъ горъ.

Климат умеренный, мягкий; лето умеренно-влажное; резких колебаний между днём и ночью не наблюдается.

Возвышенное положение Буска, чистый воздух, а также отсутствие в окрестностях мокрых лугов и болот гарантируют приезжающих от заболываний различными заразными болезнями и малярией; больные страдающие малярией, приезжая в Буску, быстро излечиваются, благодаря его климату.

Почва района Буских минеральных водлагается из следующих 7-ми слоев:

1) песок, 2) лесовая глина, 3) плотный известняк, 4) лейтовский известняк, 5) гипс, 6) сланцевая глина и 7) сѣрная глина.

Залеганіе сѣрной воды находится на глубинѣ въ среднемъ около 100 футовъ отъ поверхности земли. Происхождение сѣрной воды объясняется такимъ образомъ: почвенная и атмосферная вода содержащая органическія вещества, попадая на гипсъ, разлагается, давая, въ конечномъ результатѣ, углекислоту, сѣродородъ и хлористыя соединения. Всѣхъ источниковъ сѣрной воды имѣется 9; изъ нихъ 7 нумерныхъ и 2 по названіямъ „Парасоль“ и „Ротунда“. Четыре источника находятся въ паркѣ, а остальные невдалекѣ отъ ограды парка къ югу. Вода всѣхъ этихъ источниковъ, за исключеніемъ № 1 и „Парасоль“, служащихъ для бювета (питье) собирается по трубамъ въ общій сборный бассейнъ, находящійся подъ водонапорной башней; изъ бассейна она накачивается насосами въ водонапорную башню и отсюда расходится по всему ванному зданію. Химическій составъ всѣхъ источниковъ почти сходенъ, за исключеніемъ № 4, содержащаго примѣсъ солей желѣза, почему вода этого источника имѣетъ темный цвѣтъ. Въ зависимости отъ большаго или меньшаго участія этого источника, и вода въ сборномъ бассейнѣ бываетъ то свѣтлѣе то темнѣе. Это послѣднее обстоятельство часто смущаетъ больныхъ, считающихъ темную воду болѣе цѣлебной, хотя на самомъ дѣлѣ это не играетъ особой роли.

Химическій составъ Буской минеральной воды виденъ изъ слѣдующей таблицы:

НАЗВАНІЕ ИСТОЧНИКА И АВТОРА АНАЛИЗА	Ротунда	№ I	№ II	№ IV
	Павленскій	жерве	жерве	жерве
Температура С	12.2	11.08	11.9	11.03
Удѣльный вѣсъ	1,01072	1,01031	1,01031	1,01016
Углекислота куб. сант.	0,17849	84,3	93,00	87,4
Сѣродородъ куб. сант.	19,9	24,05	25,63	8,2
Хлористый натрѣ	10,1467	10,8778	10,2414	10,0255
„ литій	—	0,003	—	—
„ магній	0,0283	0,0185	0,0235	0,01
Йодистый магній	0,01305	0,0024	0,0023	0,0029
Бромистый магній	0,00437	0,0012	0,0019	0,0026
Сѣрнистый калий	0,0732	0,2058	0,2114	0,2164
„ калий	1,2927	1,3861	1,3361	1,1212
„ магній	0,3999	1,2318	1,1640	1,0749
Углекислая известь	0,0846	0,3145	0,3030	0,1914
„ магнезія	0,0147	0,0102	0,0107	0,01
Углекислое желѣзо	—	—	—	0,0523
Сумма плотныхъ частей	13,7720	13,8412	13,2823	12,7072

Позднѣйшій анализъ Буской минеральной воды, произведенный въ 1911 году въ Варшавской Лабораторіи Доктора Ст. Серковскаго. Выраженіе въ соответственныхъ соляхъ.

Анализъ Бускихъ минеральныхъ водъ.

ИСТОЧНИКЪ	1	2	4	5	6	7	8	Ротунда	
Кремнезема	0,00	0,49000	0,03600	0,03400	0,55400	0,06800	0,05800	0,27800	0,21200
Хлористаго натрія	—	10,27800	10,47742	9,86930	10,27180	10,27180	9,30580	9,70488	10,06894
Йодистаго магнезія	—	0,00105	0,00125	0,00126	0,00130	0,00184	0,00173	0,00230	0,00145
Бромистаго магнезія	—	0,00125	0,00187	0,00252	0,00212	0,00250	0,00150	0,00187	0,00225
Сѣрникалаго натрія	—	0,36800	0,19956	0,95000	0,20187	0,53756	0,54810	0,93900	0,02175
„ магнезія	—	0,90900	0,89400	0,10800	0,38592	0,41200	0,42000	0,60300	0,56100
„ кальція	—	1,26200	1,31976	0,68240	1,70000	1,54450	1,43520	1,12630	1,24530
Углекислаго кальція	—	0,17000	0,12954	0,25227	0,10000	0,18630	0,22720	0,25270	0,22720
„ магнезія	—	0,20800	0,17390	0,21100	0,10786	0,15600	0,19090	0,08600	0,19090
„ желѣза	—	0,03170	0,02640	0,95560	0,26400	0,11220	0,0, 650	0,14520	0,20900
Сѣродорода	—	0,03800	0,02100	0,03600	0,02600	0,02890	0,04200	0,01800	0,04000
Плотнаго остатка	—	13,75700	13,28070	13,10235	13,01487	13,29070	12,24693	13,15725	12,77979
Радиоактивность	—	—	—	—	—	—	—	—	—
Электропроводимость	—	0,000432	0,000427	0,000419	0,000431	0,000419	0,000427	0,000445	0,000423
Кремнезема	—	0,490	0,036	0,034	0,554	0,038	0,058	0,278	0,212
Окиси кальція	—	0,582	0,672	0,421	0,745	0,740	0,718	0,604	0,640
„ магнезія	—	0,402	0,381	0,136	0,181	0,212	0,231	0,242	0,278
„ желѣза	—	0,023	0,016	0,857	0,160	0,068	0,010	0,088	0,089
Хлор	—	6,590	6,496	6,130	6,880	6,880	6,055	6,028	6,2543
Йод	—	0,00011	0,0009	0,0011	0,002	0,0016	0,0015	0,002	0,0018
Бром	—	0,0010	0,0015	0,0021	0,0017	0,002	0,0012	0,0015	0,0018
Сѣрной кислоты	—	1,667	1,440	1,423	1,386	1,640	1,561	1,553	1,303
Угльной кислоты	—	0,217	0,302	0,222	0,168	0,209	0,204	0,213	0,202
Сѣродорода	—	0,038	0,028	0,036	0,026	0,028	0,042	0,018	0,040
Щелочей	—	3,871	4,437	5,390	5,408	4,125	4,464	4,396	4,584

Сравнительная таблица некоторых сульфатных источников в Европѣ.

ВЪ ЛИТРѢ ВОДЫ СОДЕРЖИТСЯ	Сульфатодородъ куб. сант.	Углекислота куб. сант.	Сумма платн. частей грам.	Хлористый натрй грам.	Температура С.
Аахенъ (Kaiserquelle)	3,1	251,5	4,07	2,612	55°
Yarasdin Toeplitz (Constantinsbad).	4,93	151,8	0,79	0,1037	56,57°
Weilbach (Schwefelquelle)	5,08	202	1,15	0,271	13,72°
Павловскъ (Сѣвѣнскій)	8,1	815	4,31	1,5735	45,6°
Тренсеп (Spiegelbad)	16,0	1408	2,45	0,1806	3°
Геймеривъ (Святой)	18,2	—	2,56	0,004	61,2°
Бускъ (ист. № 2)	25,63	183,4	13,23	10,42	11,9°

Изъ этихъ таблицъ видно, что Бускiе источники, по содержанию сульфата, поваренной соли и удѣльному вѣсу, принадлежатъ къ сильнѣйшимъ въ Европѣ сульфатно-солянымъ источникамъ.

Кромѣ сульфатныхъ источниковъ курортъ имѣетъ еще 2 прѣсныхъ: одинъ подъ названiемъ „Вислицкiй“, находится недалеко отъ шоссе соединяющаго посадъ Бускъ съ паркомъ; источникъ этотъ обслуживаетъ исключительно котельное зданiе.

Второй источникъ „Нурекъ“ находится въ 1½ верстахъ къ сѣверо-востоку отъ парка и соединяется съ курортомъ чугуннымъ водопроводомъ. Онъ обслуживаетъ водолечебницу, сульфатное зданiе, (гдѣ употребляется для обмыванiя ваннъ), фонтанъ, 2 флигеля съ меблированными комнатами и ресторанъ.

Вода этого послѣдняго источника, какъ ключевая, безукоризненно прозрачна, очень вкусна и совершенно безвредна даже въ сыромъ видѣ, почему больные охотно пьютъ ее у фонтана. Эту же воду благодаря ея хорошимъ качествамъ стараются получать и владельцы окружающихъ паркъ виллъ для своихъ жильцовъ, такъ какъ лучшей воды вблизи курорта достать нельзя.

Грязь, употребляемая на ванны, добывается зимой со дна озера. Вода этого озера осенью спускается и грязь въ замершемъ видѣ перевозится въ имѣющiйся въ курортѣ грязевой сарай, куда на всю зиму пускается вода источника „Ротунда“. Въ сезонѣ грязь поступаетъ въ такъ называемую Лабораторiю, расположенную рядомъ съ сараемъ; здѣсь она варится паромъ въ бакахъ, при постоянномъ размѣшиванiи. Приготовленная такимъ образомъ грязь протирается для отдѣленiя болѣе крупныхъ частицъ, черезъ желѣзные сита, сливается въ чаны, охлаждается въ нихъ въ теченiе ночи, а утромъ поступаетъ для приготовленiя ваннъ. Изъ ваннъ обработанная грязь спускается въ сточную канаву; опасенiя больныхъ, думающихъ что одна и та же грязь употребляется нѣсколько разъ, ни на чемъ не основано.

Анализъ грязи произведенный въ 1881 году Павлевскимъ (на 100 частей).

	Грязь естественная необработанная	Грязь обработанная
Хлористый натрй	3,21	4,01
„ калий	0,34	0,72
„ магнiй	0,41	8,58
Углекислая магнезия	—	0,47
„ известь	36,16	35,11
Сульфатно-кислый калий	—	0,72
„ „ натрй	—	1,01
„ кислая известь	3,26	3,00
Сульфатное желѣзо	—	0,73
Окиси желѣза	9,47	8,41
Глинозема	4,54	3,58
Кремнезема	34,29	32,48
Органическихъ веществъ	8,26	9,17
Свободнаго сульфата	0,082	0,173
Углекислоты	0,72	0,28

Анализъ грязи, произведенной въ 1911 году въ Варшавской лабораторiи доктора Серковского.

	Изъ грязевого сарая	Съ Навольскаго озера	Съ пруда № 5
Органическихъ тѣлъ	11,67%	4,85%	12,43%
Воды	22,02%	38,00%	61,30%
Нераствор. въ соляной кислотѣ	38,47%	34,36%	4,29%
Углекислой извести	23,73%	19,31%	20,26%
Окиси желѣза и глины	2,07%	0,81%	0,33%
Хлористаго натрйа	0,77%	0,35%	0,10%
Хлористаго магнiя	0,41%	0,76%	0,53%
Сульфатнаго кальцiя	0,03%	0,80%	0,13%
Сульфата	0,85%	0,78%	0,63%

Въ истекшемъ 1911 году, лечебный сезонъ на Бускомъ курортѣ, какъ и въ предыдущіе годы, былъ открытъ послѣ совершенія моблествія 8 (21) мая и закрытъ 8 (21) Сентября.

По сравненію съ предшествовавшимъ годомъ, сезонъ отчетнаго года, въ отношеніи прохожденія больными бальнеологическаго леченія, былъ въ значительной степени благоприятнѣе, такъ какъ изъ 124 дней сезона было 33 дождливыхъ дня — менѣе противъ 1910 г. на 13 дней; безоблачныхъ дней за сезонъ было 52, а въ 1910 г. 62 дня. Наиболѣе лучшимъ временемъ надо считать июль и августъ мѣсяца.

Для ознакомленія публики, данныя наблюденій метеорологической станціи, состоящей при Бускихъ минеральныхъ водахъ, въ течение всего сезона, ежедневно наносились на особую таблицу, вывѣшенную около подъѣзда главнаго ваннаго зданія.

Въ помѣщаемой же ниже таблицѣ о наблюденіяхъ Буской метеорологической станціи, выведены среднія мѣсячныя данныя.

1911 г. Мѣсяцы по новому стилю	Температура въ градусахъ по Цельсію				Атмосферное давленіе въ м. м.						Атмосферныя осадки			Господствующие вѣтры и сила ихъ			
	Средняя суточная температура за мѣсяць		Наивысшая температура дня		Среднее суточное атмосферное давленіе		Наибольшее суточное атмосферное давленіе за мѣсяць		Наименьшее суточное атмосферное давленіе за мѣсяць		Общее количество атмосферн. осадковъ за мѣсяць		Наибольшее суточное количество атмосфер. осадковъ за мѣсяць		Число безоблачныхъ дней	Направленіе преобладающихъ вѣтровъ	Сила вѣтровъ
	Градусы	Градусы	Градусы	Градусы	Въ м. м.	Въ м. м.	Въ м. м.	Въ м. м.	Въ м. м.	Въ м. м.	Въ м. м.	Въ м. м.					
	Градусы	Градусы	Число дней	Число дней	Въ м. м.	Въ м. м.	Число дней	Въ м. м.	Число дней	Въ м. м.	Число дней съ атмосферными осадками	Въ м. м.	Число дней съ наибольшимъ количествомъ атмосфер. осадковъ	Въ м. м.			
Май	+14 ⁷	+27 ⁰	1 + 1 ⁰	1	766,8	764,0	2	742,3	1	288	7	88	5	NOSO	1,0	76 ⁵	
Іюнь	+15 ⁸	+31 ⁵	1 0	1	755,5	768,0	2	746,5	1	253	10	67	13	NWS	1,8	86 ⁵	
Іюль	+19 ⁵	+32 ⁵	1 + 2 ⁰	1	757,7	765,0	1	748,5	2	25	4	8	13	SWN NO	1,5	84 ⁹	
Августъ	+19 ⁴	+31 ⁵	1 + 4 ⁵	1	759,5	766,0	2	751,0	3	153	11	40	15	NONO	1,6	75	
Сентябрь	+17 ¹	+29 ⁰	1 + 1 ⁵	1	766,6	770,0	1	763,0	1	4	1	4	6	NWS	1,5	64	

Пріѣздъ больныхъ, лечившихся на курортѣ въ сезонѣ 1911 г. былъ по сравненію съ предшествующимъ годомъ, болѣе на 159 человекѣкъ и выражался въ суммѣ 3932.

Въ ниже помѣщаемыхъ таблицахъ показано распредѣленіе больныхъ по вѣроисповѣданіямъ и соціальному ихъ положенію. Господствующимъ элементомъ на курортѣ, какъ и въ предыдущемъ году являлись католики, составляющіе 45,26% общаго количества больныхъ; отношеніе же количества православныхъ къ общему числу больныхъ составляетъ 22%, а къ количеству католиковъ — 48%; иудейскаго вѣроисповѣданія было болѣе 1910 года на 148 человекѣкъ.

Православныхъ 839, Католиковъ 1780, Лютеранъ 132, Старообрядцевъ 2, Армяно-григоріанъ 1, Протестантовъ 1, Иудеевъ 1157, Магометанъ 6, Неизвѣстныхъ 14. Всего 3932.

По соціальному положенію, преобладающее количество пріѣзжихъ больныхъ составляло, какъ и въ 1910 году, лица торговаго класса, а въ общемъ слагается изъ слѣдующихъ элементовъ:

Духовныхъ 39, Офицеровъ 56, Врачей, фельдшеровъ, провизоровъ, акушеровъ и проч. 55. Чиновниковъ 265, Землевладѣльцевъ 124, Купцовъ, приказчиковъ, ремесленниковъ и др. 645, Учашихся 37, Проживающихъ на собственные средства (пенсія и др.) 364, Состоящихъ на частной службѣ 345, Проживающихъ при мужѣ или при родныхъ 1128, Нижнихъ воинскихъ и полицейскихъ чиновъ 419, Дѣтей 341, Прислуги 114. — Всего 3932.

Что же касается распредѣленія пріѣзжихъ на воды по мѣстностямъ, то большинство больныхъ съѣзжается изъ губерній Привислинскаго края, какъ напр. изъ Петроковской губ. — 955, Кѣледкой — 850, Варшавской — 593, Радомской — 326 и т. д.

Акмолинская область 3, Амурская область 2, Бессарабская губ. 6, Варшавская 593, Виленская 48, Витебская 9, Владимирская 10, Волинская 88, Воронежская 11, Вятская 3, Гродненская 71, Елатеринославская 9, Елизаветпольская 7, Казанская 15, Калужская 9, Калишская 95, Карская обл. 1, Киевская губ. 99, Ковенская 6, Костромская 11, Курская 9, Кѣлская 850, Лифляндская 5, Ломжинская 47, Люблинская 168, Минская 42, Могилевская 12, Московская 18, Нижегородская губ. 8, Новгородская 5, Олонекская 2, Орловская 9, Пензенская 6, Петербургская 26, Петроковская 955, Плоцкая 42, Подольская 22, Полтавская 11, Приморская обл. 2, Псковская губ. 3, Радомская 326, Визанская 14, Самарская 15, Саратовская 11, Симбирская 4, Смоленская 4, Сувалкская 35, Сѣдлецкая 60, Тамбовская 9, Тверская 5, Тифлисская 3, Тульская 14, Уральская обл. 1, Уфимская губ. 8, Харьковская 8, Херсонская 9, Черниговская 21, Австрія 3, Галиція 5, Германия 1, Пруссія 1, Познань 1, Неизвѣстно 36. — Всего 3932.

На основаніи имѣющихся свѣдѣній, сообщенныхъ, практиковавшими въ отчетномъ году, при Бускомъ курортѣ врачами, больные въ отношеніи рода болѣзни распредѣляются:

НАЗВАНІЕ БОЛѢЗНИ	Общее число больныхъ	Выздоровѣло	Съ улучшеніемъ	Безъ улучшенія	Умерло	Результатъ по извѣстенъ
1. Сифилисъ во всякъ формахъ и періодахъ	573	387	135	2	—	49
2. Ревматизмъ мышечный и суставный	798	316	337	9	—	136
3. Болѣзни нервной системы	386	117	144	59	2	64
4. Неврастенія	41	15	23	—	—	3
5. Истерія	35	30	5	—	—	—
6. Мочекислый діатезъ, подагра и обволаживающій артритъ	359	141	151	11	—	56
7. Вугорчатка костей и суставовъ	22	5	16	1	—	—
8. Золотуха	122	25	75	4	—	18
9. Рахитъ	21	2	18	1	—	—
10. Перелой и его осложненіе	25	16	6	1	—	2
11. Сахарное мочеизнуреніе	5	—	4	—	—	1
12. Анемія и хлоровъ	43	18	12	—	—	13
13. Ожиреніе	14	2	8	1	—	3
14. Періоститы, переломы костей и ихъ послѣдствія	33	14	19	—	—	—
15. Болѣзни сердца и сосудовъ	25	3	15	6	—	1
16. Распиреніе и тромбовъ венъ и язвы голени	30	6	17	6	—	1
17. Хроническій катаръ желудка и кишокъ	4	2	2	—	—	—
18. Воспазеніе печени и желчныя камни	3	1	2	—	—	—
19. Болѣзни почекъ и мочевого пузыря	4	—	2	1	—	1
20. Женскія болѣзни	38	16	17	—	—	5
21. Кожныя болѣзни	67	35	19	2	—	11

Разовыхъ входныхъ билетовъ, въ теченіе сезона отчетнаго года, курортомъ было продано 3689 шт., а въ 1910 г. — 3830 шт.

Въ отчетномъ году количество ваннъ отпущенныхъ курортомъ составляетъ 90,054, что нѣсколько превышаетъ число ваннъ отпущенныхъ въ 1910 году, а именно на 54 шт.

По категоріямъ ванны распредѣляются на:

Сѣрныя 76580, гризевыя 9832, прѣсныя 533, изъ хвойнаго экстракта 11, углекислыя 903, желѣзо-углекислыя 352, ароматическія 3, простой соли 6, морской соли 6, электрическія 207, горячія изъ проточной воды 18, паровыя и тепло воздушныя 15, сидячія 8, половинныя съ обливаніемъ и растираніемъ тѣла 262, абонаментъ по пользованію всеми водолечебными приспособленіями и манипуляціями 930, душей разнаго рода 338.

Изъ всего упомянутаго количества ваннъ, курортомъ было отпущено бесплатно 7364 и по льготной цѣнѣ 20.243 ванны; полностью же оплатили бальнеологическое леченіе, согласно существующихъ на курортѣ таксъ — 2754 человекъ, а именно: Взрослыхъ 2319, дѣтей 314, прислуги 121.

Съ благотворительной цѣлью, по примѣру предшествующихъ годовъ отпускались ванны лицамъ малосостоятельнымъ по льготной, утвержденной Господиномъ Министромъ Торговли и Промышленности, цѣнѣ, какъ напримѣръ.

Кѣлецкому благотворительному Обществу по призрѣнію дѣтей на 36 челов., частнымъ лицамъ на 240 чел., больнымъ же бѣднымъ курортомъ отпускались совершенно бесплатно, какъ двумъ Кѣлецкимъ приютамъ на 26 чел., и частнымъ лицамъ и Обществамъ на 110 чел. Кромѣ сего, по особой таксѣ, выработанной междувѣдомственными соглашениями, курортомъ въ теченіе сезона было отпущено ваннъ: Чинамъ мѣстнаго Кѣлецкаго Лазарета на 152 чел., чинамъ Отдѣльнаго Корпуса Пограничной Стражи на 208 чел. и Буской Св. Николая больницы на 301 чел. Этой же больницы, для неимущихъ больныхъ, было отпущено бесплатно ваннъ на 100 ч.

Помимо благотворительной дѣятельности курорта въ смыслѣ бесплатнаго и льготнаго отпуска ваннъ, какъ цѣлымъ учрежденіямъ, такъ и отдѣльнымъ частнымъ лицамъ, съ такой же цѣлью администраціе водъ на основаніи существующихъ на курортѣ правилъ собирався въ пользу Буской Св. Николая больницы пятнадцатилѣтній сборъ съ лицъ, приобретающихъ билеты на право пользованія леченіемъ по полной цѣнѣ.

Сумма такого сбора выразилась въ 2728 р. 90 коп., которая и зачитывалась въ уплату 2754 р. 90 коп. слѣдующихъ курорту: за сѣрныя ванны, отпущенныя въ томъ же лечебномъ сезонѣ бѣднымъ Буской Св. Николая больницы на сумму 2174 руб. 90 коп. и за сезонныя билеты для тѣхъ же больныхъ на сумму 580 руб.; такимъ образомъ курорту придется дополчить 31 р. со Стопницкаго Уѣзднаго Совѣта Общественнаго Призрѣнія, въ вѣдѣніи коего состоитъ эта больница.

Для увеличенія средствъ той же больницы, курортомъ на основаніи общаго положенія, взыскивался налогъ съ билетовъ, продаваемыхъ на спектакли и концерты, устраиваемыя въ курортномъ театрѣ.

Состояніе исключительно спеціальныхъ средствъ по Бускимъ минеральнымъ водамъ въ 1911 году было слѣдующее:

1) Отъ 1910 года на 1911 годъ перешло 23018 руб. 82 коп. 2) Въ теченіе 1911 года отъ эксплуатаціи Бускаго курорта и принадлежащаго ему фольварка Надоле поступило 76166 руб. 85 коп. Итого 99185 руб. 67 коп.

Изъ этой суммы въ теченіе отчетнаго года израсходовано съ разрѣшенія Министерства Торговли и Промышленности.

I. ШТАТНЫЕ РАСХОДЫ

На содержаніе личнаго состава 4.260 р. — к.

II. ХОЗЯЙСТВЕННО ОПЕРАЦИОННЫЕ РАСХОДЫ

A. ОБЩИЕ РАСХОДЫ:

1) Содержаніе канцеляріи, метеорологической станціи и проч.	8366 р. 51 к.
2) Содержаніе сезонныхъ служащихъ и прислуги	5694 р. 21 к.
3) Покупка медикаментовъ и проч.	202 р. 45 к.
4) Содержаніе садовъ и парковъ	1873 р. 5 к.
5) Содержаніе оркестра библиотеки и проч.	4701 р. 5 к.
6 и 7) Отопленіе и освѣщеніе	9623 р. 46 к.
8) Мелочной текущій ремонтъ	3540 р. 13 к.
9) Приобрѣтеніе инвентарнаго умущества для ваннхъ зданій и проч.	690 р. 39 к.

B. ОБОРОТНЫЕ РАСХОДЫ:

1) Покупка медикаментовъ для примѣси къ прѣснымъ ваннамъ	659 р. 78 к.
2) Содержаніе и починка катальныхъ кресель, бѣлья и проч.	154 р. 35 к.
5) Содержаніе меблированныхъ комнатъ, ресторана и проч.	520 р. 52 к.
6) Содержаніе сельскохозяйственнаго заведенія фольварка	5605 р. 26 к.
Непредвидѣнные расходы	193 р. 3 к.

III. СТРОИТЕЛЬНЫЕ РАСХОДЫ

A. СМѢТНЫЕ:

1) Перекрытіе крышъ на восточномъ сѣрномъ мужскомъ корри- дорѣ и восточной верандѣ главнаго зданія	2427 р. 49 к.
2) Сплошная замѣна пришедшихъ въ негодность паропроводныхъ трубъ, такими же газовыми трубами	2266 р. 78 к.
3) Замѣна пришедшихъ въ негодность кафельныхъ ваннъ новыми фаянсовыми англійскими	5275 р. 36 к.
4) Переустройство госпитальнаго и льготнаго сѣрныхъ отдѣленій	1487 р. 90 к.
5) Устройство асфальтовой площадки въ курортномъ паркѣ для игры въ теннисъ по имѣющемуся готовому основаніи	824 р. 95 к.
6) Устройство отдѣльной сточной канавы	221 р. 24 к.
7) Буровыя работы	235 р. 68 к.
8) Ремонтъ грязевого сарая	838 р. 32 к.

B. СВЕРХСМѢТНЫЕ:

1) Достройка сборнаго бассейна для минеральной воды	437 р. 54 к.
2) Перекрытіе западной половины крыши надъ заломъ женскаго сѣрнаго отдѣленія	397 р. 62 к.

IV. ДРУГИЕ СВЕРХСМѢТНЫЕ РАСХОДЫ.

1) Пособіе бывшему Смотрителю водъ доктору А. А. Фальку	300 р. — к.
2) Участіе Бускаго курорта на международной выставкѣ въ Дрезденѣ	500 р. — к.
3) Изданіе брошюры о Бускомъ курортѣ	750 р. — к.
4) Командировочное довольствіе по поѣздкѣ въ Бускъ Инженеру для минеральныхъ водъ д. с. с. М. В. Сергѣеву	293 р. 87 к.

Итого израсходовано въ 1911 году 62340 р. 94 к.

Затѣмъ къ 1 Января 1912 года осталось на счетахъ курорта наличныхъ суммъ 36.844 р. 73 к. и состояло въ долгу за военнымъ вѣдомствомъ за бальнеологическое леченіе, отпущенное курортомъ нижнимъ чинамъ въ сезонѣ 1911 года 250 рублей 80 коп. и за Буской Св. Николая больницей за ванны и сезонные билеты, отпущенные въ томъ же сезонѣ — 31 рубль.

Сумма 36.844 руб. 73 коп. не только обезпечиваетъ содержаніе курорта и его фольварка въ теченіе первыхъ четырехъ почти бездоходныхъ мѣсяцевъ текущаго года, но и даетъ возможность приобрести за наличныя деньги, а потому и значительно дешевле, топливо для паровыхъ котловъ и разные матеріалы, необходимыя по подготовленію курорта къ открытію лечебнаго сезона, а также произвести капитальный ремонтъ какъ зданій, такъ и технического оборудованія ихъ.

Въ отчетномъ году на Бускихъ минеральныхъ водахъ были произведены капитальныя перестройки и улучшенія въ курортѣ, а также выполненъ частный ремонтъ зданій, а именно:

1. Для увеличенія дебита сѣрной минеральной воды въ курортѣ произведены были осенью отчетнаго года развѣдочныя буровыя работы, окончившіяся благоприятнымъ результатомъ. Въ юго-восточной части курортнаго парка былъ открытъ новый минеральный источникъ № 9, который по качеству и количеству минеральной воды не уступаетъ другимъ имѣющимся источникамъ.

2. Пришедшія въ негодность 39 кафельныхъ ваннъ въ сѣрныхъ отдѣленіяхъ I и II кл. замѣнены новыми, болѣе гигиеничными и прочными штейнгутовыми англійскими ваннами, которыя снабжены новыми полированными выпускными отводами и выпускными вентилями.

3. Въ связи означенной выше работой произведено переустройство паропроводовъ въ тѣхъ же ваннахъ кабиныхъ сплошной замѣной пришедшихъ въ негодное состояніе газовыхъ трубъ новыми. При этомъ какъ паропроводныя, такъ и водопроводныя трубы во всю ширину кабинъ закрыты досчатыми подвижными ящиками.

4. Проржавѣвшія чугунныя ванны льготнаго отдѣленія, въ количествѣ II шт., замѣнены новыми чугунными „Эссентуки“ съ кислотоупорною эмалью. Работа эта вызвала необходимость замѣны употреблявшихся только въ льготномъ и госпитальномъ сѣрныхъ отдѣленіяхъ пришедшихъ въ негодность старыхъ насадокъ Кертинга мѣдными кранами смѣсителями для согрѣванія минеральной воды.

5. Крыши восточнаго сѣрнаго мужскаго корридора и примыкающей къ нему веранды, а также западный скатъ крыши сѣрнаго женскаго зала, протекавшія во многихъ мѣстахъ и неподдававшіяся частичному ремонту, покрыты сплошь новымъ листовымъ цинкомъ.

6. Устроена отдѣльная крытая сточная канава изъ песчаниковыхъ плитъ на протяженіе 245 фут. для отвода отработанной грязи въ специально устроенные для этого прудики,

7. Капитально отремонтированъ курортный грязевой сарай замѣною совершенно истлѣвшаго деревяннаго сруба грязевой ямы каменными стѣнами, а также замѣною прогнившихъ деревянныхъ поперечныхъ балокъ новыми, причемъ вмѣстимости этой грязевой ямы значительно увеличена.

8. Пришедшая въ негодность цементная теннисная площадка въ курортномъ паркѣ замѣною болѣе прочной и пригодной для дѣла асфальтной площадкой правильной фигуры и размѣровъ.

9. Закончены работы по постройкѣ осенью 1910 года новаго подземнаго резервуара для минеральной воды устройствомъ кирпичнаго свода опирающагося на 10 двухтавровыхъ желѣзныхъ балкахъ.

10. Протекающій во многихъ мѣстахъ цементный полъ подъ деревянными баками въ верхней части водопроводной башни замѣненъ болѣе прочнымъ асфальтнымъ поломъ.

11. Точно также пѣшеходныя цементныя дорожки между жилыми меблированными флигелями впереди фасада ваннаго зданія замѣнены асфальтовыми.

12. Съ цѣлію утилизировать въ будущемъ обработанную минеральную грязь, для скопленія послѣдней, устроены въ западной части парка три небольшихъ прудика, въ которые проведена отдѣльная сточная канава (п. 6) отъ грязелечебницы.

13. Произведена очистка паровыхъ котловъ съ замѣной пришедшихъ въ негодность частей (водоуказателей, крановъ и проч.)

14. Замянено новими 15 крановъ-смѣсителей въ сѣрныхъ ваннахъ кабинъ, другіе же надлежаще ремонтированы добавленіемъ попорченыхъ частей. Оставшіяся на сезонъ отчетнаго года кафельныя ванны отремонтированы цементомъ съ замѣной попорченыхъ кафелей.

15. Во всѣхъ курортныхъ зданіяхъ отремонтированы полы съ частичной замѣной согнившихъ досокъ новыми, а въ двухъ номерахъ мебелированныхъ комнатъ положены новые полы.

16. Въ главномъ ванномъ зданіи отремонтирована гипсомъ штукатурка наружныхъ и внутреннихъ стѣнъ и колоннъ, а также произведена покраска отчасти клеевой, отчасти же масляной краской.

17. Освѣжена масляной краской окраска деревянной обшивки сѣрныхъ ваннахъ кабинъ и двухъ ведущихъ къ нимъ корридоровъ.

18. Исправлена штукатурка и произведена побѣлка потолковъ въ тѣхъ же кабинъ и корридорахъ.

19. Въ льготномъ и госпитальномъ сѣрныхъ отдѣленіяхъ отремонтирована штукатурка и деревянная обшивка стѣнъ, причемъ помѣщенія эти выбѣлены, а окраска деревянной обшивки освѣжена масляной краской.

20. Въ грязелечебницѣ выбѣлены потолки и освѣжена масляная покраска стѣнъ. Тамъ же ремонтированы цементомъ кафельныя ванны съ частичной замѣной потрескавшихся кафелей.

21. Въ водолечебницѣ произведенъ частичный ремонтъ штукатурки стѣнъ и потолковъ; душевое отдѣленіе и панели стѣнъ другихъ помѣщеній выкрашены заново масляною краскою.

22. Приобрѣтено 6 паръ гирь для врачебно-гимнастическаго кабинета.

23. Въ мебелированныхъ комнатахъ произведена частичная покраска половъ и лѣтницы; корридоры и вестибулы выбѣлены известью,—панели выкрашены масляной краской. Въ 15 номерахъ стѣны заново-выкрашены клеевой краской по траферату.

24. Въ ресторанномъ помѣщеніи произведена починка штукатурки стѣнъ и потолковъ а также побѣлка и покраска всего помѣщенія.

25. Обстановка ваннахъ помѣщеній, ресторана, мебелированныхъ комнатъ и театра надлежаще ремонтирована и дополнена приобретениемъ 24 шт. песочныхъ часовъ и 48 шт. ваннахъ термометровъ. Часть мягкой мебели покрыта новой обшивкой. Исправлены также электрическіе звонки.

26. Исправлены всѣ проѣзжія дороги и пѣшеходныя дорожки въ курортномъ паркѣ посыпкой булыжнаго щебня и песку-гравія.

27. Устроено въ западной части курортнаго парка отъ театра до въѣздныхъ воротъ со стороны Вислицкой дороги новое шоссе взамянъ обыкновенной грунтовой дороги на протяженіи 60 пог. саж., для чего приобретено 181 пароконныхъ возовъ твердаго полевого камня.

28. Пришедшій въ негодность деревянный мостъ на аллеѣ ведущей отъ пос. Буска въ курортъ замѣненъ новымъ изъ цементныхъ трубъ, діам. 24. Равнымъ образомъ въ самомъ паркѣ устроено вновь 3 моста изъ такихъ же трубъ, діам. 12" и 2 деревянныхъ моста, другіе же деревянные, въ числѣ 3 шт., за негодностью замѣнены такими же новыми.

29. Всѣ садовыя скамейки ремонтированы и покрашены масляной краской причемъ количество ихъ увеличено постановкою 10 новыхъ деревянныхъ скамеекъ на столбикахъ около пѣшеходныхъ дорожекъ. Парниковыя ящики и рамы надлежаще отремонтированы, а пришедшія въ негодное состояніе замѣнены новыми.

30. Передъ западной и восточной верандахъ главнаго ваннаго зданія устроены новые газоны во всю длину отъ подъѣзда до флигелей мебелированныхъ комнатъ. Кромѣ того въ паркѣ курорта, упорядочено много новыхъ пѣшеходныхъ дорожекъ, уширено и

упорядочено мѣсто для стоянки экипажей и вообще весь парк подчиненъ вырубкою сухихъ деревьевъ и вѣтвей съ посадкою новыхъ кустовъ и деревьевъ.

31. Приобрѣтено для украшенія цвѣтниковъ и парка 74 шт. декоративныхъ кустовъ и деревьевъ. Кромѣ того приобрѣтено обычное количество цвѣточныхъ сѣмянъ и луковицъ для надобностей курортныхъ цвѣтниковъ.

32. Улучшено устроенное въ 1910 году на время лечебнаго сезона освѣщеніе прикурортной мѣстности отъ пос. Буска до крайняго расположенія частныхъ дачъ за мѣною бывшихъ въ употребленіи 9 керосино-калильныхъ фонарей системы „Люксъ“ 10 такими же фонарями системы „Галкина“ съ большей силой свѣта, т. е. по 1200 свѣчей каждый.

32. Курортная бібліотека пополнена новыми періодическими изданіями, а равно вновь приобрѣтенными книгами. Увеличено количество выписываемыхъ газетъ на лечебный сезонъ для курортной читальни.

ОБЩЕСТВЕННОЕ ПРИЗРѢНІЕ.

Въ отчетномъ 1911 году въ вѣдѣніи Губернскаго и уѣздныхъ Совѣтовъ общественаго призрѣнія состояло: 6 постоянныхъ больницъ, 2 временныхъ (при Бускихъ и Солецкихъ минеральныхъ водахъ), 1 римско-католическій дѣтскій приютъ и 7 богадѣленъ

Изъ числа упомянутыхъ заведеній двѣ больницы, приютъ и домъ призрѣнія, какъ находящіеся въ губернскомъ городѣ, согласно ст. 386 уст. общ. призр. (св. зак. т. XIII изд. 1892 года), состоятъ въ непосредственномъ завѣдываніи Губернскаго Совѣта; всѣ остальные лечебныя заведенія и богадѣлни управляются уѣздными совѣтами общественаго призрѣнія; Хенцинская же богадѣльня—попечителемъ оной подъ наблюденіемъ и контролемъ Губернскаго Совѣта.

Находящіеся въ вѣдѣніи Губернскаго и уѣздныхъ Совѣтовъ благотворительныя заведенія расположены:

въ гор. Бѣльцахъ: 2 больницы, римско-католическій дѣтскій приютъ и богадѣльня;

въ Кѣлецкомъ уѣздѣ: богадѣльня въ гор. Хенцинахъ;

въ Мѣховскомъ уѣздѣ: больница и богадѣльня въ городѣ Мѣховѣ;

въ Пинчевскомъ уѣздѣ: больница и богадѣльня въ городѣ Пинчовѣ;

въ Олькушскомъ уѣздѣ: богадѣльня и больница въ гор. Олькушѣ и богадѣльня въ посадѣ Пилицѣ;

въ Стопницкомъ уѣздѣ: постоянная больница въ пос. Стопницѣ, временныя больницы: въ посадѣ Бускѣ и деревнѣ Сольцѣ и богадѣльня въ посадѣ Новомъ-Корчинѣ.

Такимъ образомъ благотворительныхъ заведеній въ Кѣлецкой губерніи состоятъ: въ губернскомъ городѣ 4 и въ уѣздахъ 12.

Б О Л Ь Н И Ц Ы.

Штатное число кроватей въ отчетномъ году въ бльницахъ было слѣдующее: 1) Св. Александра въ гор. Кѣльцахъ 80; 2) Еврейская въ гор. Кѣльцахъ 20; 3) Св. Анни въ гор. Мѣховѣ 32; 4) Св. Власія въ гор. Олькушѣ 36; 5) Св. Юліана въ гор. Пинчовѣ 20; 6) Св. Карла въ пос. Стопницѣ 20; 7) Св. Николая въ пос. Бускѣ 50; 8) Св. Эдуарда въ деревнѣ Сольцѣ 20, итого 278.

Кромѣ того запасныхъ кроватей въ лѣтнихъ больницахъ: 1) Св. Николая въ пос. Бускѣ 30 и 2) Св. Эдуарда въ деревнѣ Сольцѣ 5, такъ что всѣхъ кроватей въ отчетномъ году было 313.

Число больныхъ въ вышеозначенныхъ больницахъ, было слѣдующее:

	Общее число больных, оставшихся съ 1910 года и поступившихъ въ 1911 году.	У Б Ы Л О			Осталось на 1912 годъ
		Выбыло	Умерло	Всего	
въ 6-ти постоянныхъ больницахъ	2631	2006	322	2328	303
въ 2-хъ лѣтнихъ временныхъ больницахъ	515	515	—	515	—
И т о г о	3146	2521	322	2843	303

Среднее число больныхъ въ сутки было слѣдующее: въ Кѣлецкой Св. Александра больницѣ 86,45, въ Кѣлецкой еврейской—13,75, въ Олькушеской—37,5, въ Стопницкой—14,1, въ Мѣховской — 81,16, въ Пинчовской — 22,84, въ Буской 85,83 и въ Солецкой — 23,88.

Въ 1911 году больные находились въ больницахъ слѣдующее число дней:

	общее число больнич. дней	среднее число больн. въ день	сред. число дней преб. одн. больн.
Въ 6-ти постоянныхъ больницахъ	93371	255,80	35,49
Въ 2-хъ временныхъ больницахъ	13172	109,76	25,58

Смертность относительно общаго числа больныхъ въ 1911 году составляла: на 3146 больныхъ 322 умершихъ; слѣдовательно изъ 100 больныхъ умерло 10,02 Сравнивая это со смертностью 1910 г., когда на 3088 больныхъ было 289 умершихъ, или на 100 больныхъ 9,36 умершихъ, видно, что въ 1911 году смертность увеличилась на 0,66.

Число воинскихъ чиновъ, пользовавшихся въ гражданскихъ больницахъ Кѣлецкой губернии было слѣдующее: къ 1 января 1911 года оставалось больныхъ воинскихъ чиновъ, въ теченіе 1911 года прибыло 72, итого пользовалось леченіемъ 73. Изъ этого числа выздоровѣло 39, выписано и отправлено въ военный лазаретъ 32, умерло 2, всего убыло 73

Больные воинскіе чины пробыли въ больницахъ 2126 дней, среднее число дней пребывания одного человѣка 29,12, ежедневно же пользовалось среднимъ числомъ 5,82 человѣкъ.

Сифилитическихъ больныхъ пользовалось леченіемъ: съ первичными явленіями 18, съ вторичными 135, всего 153.

Изъ этого числа выздоровѣло 142, и осталось на дальнѣйшее леченіе 11.

Средній расходъ на содержаніе одного больного въ сутки по больницамъ:

Расходы на продовольствіе.

- Высшій 36,75 (больница Св. Александра въ гор. Кѣльцахъ).
- Низшій 21,73 (больница въ городѣ Олькушѣ).
- Средній 22,8 (больница въ городѣ Мѣховѣ)

Расходы на лѣкарства.

- Высшій 31,63 (больница въ деревнѣ Сольцѣ).
- Низшій 1,8 (больница въ городѣ Мѣховѣ).
- Средній 4,09 (больница въ городѣ Олькушѣ).

Расходы на всѣ другія потребности.

- Высшій 69,37 (больница въ посадѣ Стопницѣ).
- Низшій 15,77 (больница въ деревнѣ Сольцѣ).
- Средній 29,89 (больница въ городѣ Олькушѣ).

П Р И Ю Т Ъ.

Въ Кѣлецкомъ дѣтскомъ приютѣ въ 1911 году призрѣваемыхъ воспитанниковъ было 105, въ томъ числѣ 30 мальчиковъ и 75 дѣвочекъ, кромѣ того приходившихъ 145 дѣтей, изъ коихъ мальчиковъ 5, а остальныхъ дѣвочки. Дѣти были въ приютѣ 33325 дней; слѣдовательно въ сутки было среднимъ числомъ 105 сиротъ.

Средній расходъ на содержаніе одного воспитанника выразился въ слѣдующихъ цифрахъ: годовой расходъ на продовольствіе 17 руб. 19 коп., суточный 4,07 к., годовой расходъ на всѣ прочія потребности 16 р. 30 к., суточный 4,47 к.

Б О Г А Д Ъ Л Ь Н И.

Въ семи богадѣльняхъ, состоящихъ въ вѣдѣніи Совѣтовъ Общественнаго Призрѣнія, къ 1 января 1911 года состояло призрѣваемыхъ мужчинъ 21 и женщинъ 49.

Въ теченіе 1911 года прибыло 2 мужч. и женщинъ 4; убыло 2 мужчинъ.

Затѣмъ къ 1 января 1912 года осталось 21 мужчинъ и 53 женщины.

Расходъ на содержаніе одного призрѣваемого въ богадѣльняхъ былъ слѣдующій:

Расходъ на продовольствіе.

Высшій 7,89 (богадѣльня въ городѣ Мѣховѣ).

Низшій 0,75 (богадѣльня въ городѣ Пинчовѣ).

Средній 1,6 (богадѣльня въ городѣ Хенцинахъ).

Расходъ на лекарства произведенъ лишь въ одной Хенцинской богадельнѣ и обошелся въ 0,24 к. въ сутки.

Расходы на всѣ прочія потребности.

Высшій 40,73 (богадѣльня въ пос. Пилицѣ).

Низшій 1,19 (богадѣльня въ городѣ Пинчовѣ).

Средній 8,77 (богадѣльня въ городѣ Мѣховѣ).

Низкая цифра расхода на содержаніе богадѣленъ объясняется тѣмъ, что призрѣваемые пользуются только незначительнымъ денежнымъ пособіемъ и квартирой.

С Р Е Д С Т В А З А В Е Д Е Н І Й.

Капиталовъ, принадлежащихъ заведеніямъ Общественнаго призрѣнія и хранящихся въ Варшавской Конторѣ Государственнаго Банка, въ сберегательной кассѣ при упомянутой конторѣ, въ кассахъ Совѣтовъ, въ Варшавской Главной Дирекціи Земскаго Кредитнаго Общества и въ ипотечномъ обезпеченіи числилось:

основнаго	60923 р.	94 к.
запаснаго въ банкѣ и кредитн. учрежден.	40649 "	67 "
въ ипотечномъ обезпеченіи	29314 "	61 ³ / ₄ "
въ сберегательныхъ кассахъ и въ кас. Сов.	51049 "	50 ¹ / ₂ "
И т о г о	181937 р.	73 ¹ / ₄ к.

Оборотъ этихъ капиталовъ показанъ въ вѣдомости № 5.

Доходъ и расходъ суммъ благотворительныхъ заведеній по Совѣтамъ общественнаго призрѣнія распределяется слѣдующимъ образомъ:

	Остатокъ отъ 1910 года	Въ 1911 году		Въ остаткѣ къ 1 января 1912 года	Недоставало
		Поступило	Параходо-вано		
Р у б л и и к о п е й к и					
По Кѣлецкому Губернскому Совѣту	4280	9 37754	13 36736	09 5297	23 — —
Въ томъ числѣ суммъ, принадлежація Хенцинской богадѣльнѣ.					
По Мѣховскому Уѣздному Совѣту	10405	51 22191	25 20975	30 11621	46 — —
По Стопницкому уѣздному Совѣту	2353	65 16548	58 17906	64 995	59 — —
По Олькуншскому уѣздному Совѣту	2324	85 11207	43 ¹ / ₂ 9685	15 3847	13 ¹ / ₂ — —
По Пинчовскому уѣздному Совѣту	1014	98 7066	51 6046	14 2035	35 — —
И т о г о	20379	8 94767	90 ¹ / ₂ 91350	22 23796	76 ¹ / ₂ — —

Независимо отъ вышеуказанныхъ суммъ, принадлежащихъ благотворительнымъ заведеніямъ Кѣлецкой губерніи, въ вѣдѣніи Губернскаго Совѣта Общественнаго Призрѣнія состоятъ еще капиталы въ суммѣ 15450 рублей на содержаніе сестеръ милосердія при Кѣлецкой Св. Александра больницѣ, а также общіе случайные доходы и переходящія суммы, оборотъ которыхъ былъ слѣдующій:

	Остатокъ отъ 1910 года		Въ 1911 году				Въ остаткѣ къ 1 января 1912 года	Недоставало	
	Поступлено	Израсходовано	Поступлено	Израсходовано	Въ остаткѣ къ 1 января 1911 года				
Р у б л и и к о п е й к и									
Проценты отъ капитала, принадлежащаго сестрамъ милосердія	286	73	998	14	1120	—	114	87	—
Случайные доходы	11012	76	5645	01	2240	32	14317	45	—
Переходящія суммы	5999	30	2670	36	2291	53	6378	13	—
И т о г о	17248	79	9213	51	5651	85	20510	45	—

НАРОДНАЯ ТРЕЗВОСТЬ.

Дѣятельность Губернскаго Комитета выражалась въ развитіи и общемъ направленіи дѣятельности уѣздныхъ Комитетовъ, въ разсмотрѣніи текущихъ дѣлъ и разнаго рода ходатайствъ, поступившихъ въ Губернскій Комитетъ, при чемъ вопросы маловажные, разныя указанія, разъясненія и проч. разрѣшались и удовлетворялись немедленно, помимо общихъ собравій; вопросы же болѣе общаго и существеннаго значенія — разсматривались общимъ собраніемъ Губернскаго Комитета.

Въ числѣ предметовъ, предложенныхъ на обсужденіе собранія Губернскаго Комитета, было распределеніе между уѣздными Комитетами казеннаго пособия сообразно представленнымъ смѣтнымъ предположеніямъ и дѣйствительнымъ потребностямъ каждаго учрежденія въ связи съ общей суммой ассигнованнаго на губернію пособия.

Въ Кѣлецкой губерніи нѣтъ учреждений и частныхъ обществъ, дѣятельность которыхъ направлена была бы къ достиженію одинаковыхъ съ попечительствами дѣлей:

П р и х о д ь:

Осталось неизрасходованныхъ къ 1 января 1911 года	73 р. 38 к.
Получено отъ Главнаго Управленія неокладныхъ сборовъ и казенной продажи питей пособия на содержаніе учреждений Попечительства въ 1911 году	4430 р. — к.
Случайныхъ поступленій	42 р. 52 к.
И т о г о	4545 р. 90 к.

Расходы произведенные Губернскимъ Комитетомъ.

Отпущено уѣзднымъ комитетамъ на поддержаніе существующихъ учреждений, на развитіе дѣятельности попечительства и на канцелярскіе расходы	2939 р. — к.
Случайные и непредвиденные расходы	780 р. 30 к.
Выдано вознагражденія служащимъ въ Губернскомъ Комитетѣ и израсходовано на покупку канцелярскихъ принадлежностей	729 р. 60 к.
И т о г о	4448 р. 90 к.
Итого прихода	4545 р. 90 к.
„ расхода	4448 р. 90 к.
Осталось къ 1 января 1912 года	97 р. — к.

Разсматривая истекшій отчетный годъ и сравнивая его съ результатами дѣятельности въ прежніе годы нельзя не отмѣтить, что учреждения попечительства въ Кѣлецкой губерніи могутъ существовать лишь при ежегодномъ пособіи отъ казны.

Дѣятельность попечительства за минувшій годъ за отсутствіемъ въ народѣ склонности къ спиртнымъ напиткамъ ограничилась лишь продажей чая и закусокъ. Что касается просвѣтительной дѣятельности попечительства, то въ этомъ направленіи комитетомъ ничего не сдѣлано, такъ какъ мѣстное общество не принимало никакого активнаго участія.

Къ веденію духовно-правственныхъ бесѣдъ въ учрежденіяхъ попечительства мѣстное р.-к. духовенство не выразило и въ этомъ году никакого желанія.

Э П И З О О Т И И:

а) **Саль** — неблагополучных пунктов — 29 съ общ. колич. лошадей 2070 г.; заболѣло 66 лошадей, пало — 1 г., убито — 65 г.; за 55 убитыхъ лошадей уплачено 4536 руб. и за вещи 185 руб.; маллеинизировано въ 10 пунктахъ — 110 лошадей, изъ коихъ съ положительнымъ результатомъ — 34 гол.

б) **Сибирская язва** — пунктовъ — 25 съ общ. колич. 563 лошадей, 2607 г. кр. р. ск., и 62 свин.; заболѣло — 7 лошадей и 38 г. кр. рог. ск.; каковыя пали привито: 58 г. лошадей и 1136 гол. кр. рог. скота; изъ привитыхъ пала одна корова; уплачено вознагражденіе за павшихъ животныхъ, — 7 коров., — 201 р. 98 коп.

в) **Бѣшенство** — пунктовъ 11 съ общ. колич.: 572 лошадей, 626 г. кр. р. ск.; 149 козъ. и 23 свин.: лошадей: заболѣло 2 пало 1 убито 1; кр. рог. ск. заболѣло 6, пало 1, убито 5. Случаевъ бѣшенства на собакахъ — 22, убито собакъ больныхъ и съ профилактической цѣлью — 135 г.; случаевъ покуса людей бѣшенными животными — 30; выдано вознагражденія за шесть убитыхъ животныхъ (1 лошадь и 5 г. кр. рог. ск.) — 273 р. 75 к.

г) **Ящуръ** — пунктовъ — 40 съ общ. колич. 7366 г. кр. р. ск., 41 г. овецъ 1552 свиней; заболѣло 1338 г. рогат. скота и 42 свини; пало — 5 г. рог. скота и 11 свин.

д) **Мыть** — пунктовъ 2 съ общ. колич. 198 лошадей; заболѣло выздоровѣло 8 г. лош.

е) **Инфлюэнца** — пунктовъ 1 съ общ. колич. 100 лошадей; заболѣло и выздоровѣло — 1 лошадь.

ж) **Туберкулезъ** — пунктовъ 24 съ общ. колич. 2481 г. кр. р. ск., заболѣло и убито — 24 г. рог. скота; выдано вознагражденіе за нихъ 983 руб. 18 коп.

з) **Чесотка** — пунктовъ — 48 съ общ. колич. 3807 лошадей; заболѣло 172 г., пало — 5 г., убито — 2 гол.

и) **Рона свиней** — пунктовъ 46 съ общ. колич. 2230 свин.; заболѣло 270 г., пало — 220 г. Привито: а) вынужденной прививкой 467 свин., изъ которыхъ пало — 15 г.; б) предохранительной прививкой 461 г., свин., изъ которыхъ пало — 1 гол.; в) лѣчебной — 3 свин. Запавшихъ послѣ прививокъ, 16 свиней, уплачено вознагражденіе 395 руб.

к) **Чума свиней** — пунктовъ 7 съ общ. колич. 598 свиней; заболѣло 69 свин., пало — 64 гол.

л) **Холера свиней** — пунктовъ 4 съ общимъ количествомъ 145 свиней; заболѣло 61 свин., пало — 33 свин.

м) **Холера нуръ** — пунктовъ 2; заболѣло и пало 249 штукъ; привито галлосериномъ въ 4 хъ хозяйствахъ — 1038 птицъ, изъ коихъ пало — 28 штукъ.

Убито скота на мясо: 28676 г. кр. р. ск., 7221 г. овецъ, 26433 г. свиней и 33123 гол. телятъ.

Лечебная помощь оазана: 1349 лошадей, 1001 кр. р. ск. и 751 г. проч. животныхъ.

Бактеріологическихъ и микроскопическихъ изслѣдованій: на Мѣховской бактеріологической станціи произведено 186, изъ коихъ: на саль — 58, бѣшенство 61, сибирскую язву — 23, болѣзни свиней — 28, туберкулезъ — 11, актиномиковъ — 1 и чесотку — 4.

Экспортировано за границу животныхъ: лошадей 3663 г., свиней 23827 г.

У. Учебное дѣло.

У Ч Е Б Н А Я Д И Р Е К Ц І Я.

Въ отчетномъ году число среднихъ учебныхъ заведеній увеличилось вѣдствіе открытія въ гор. Кѣльцахъ частной 4-хклассной женской прогимназіи съ правами правительственныхъ и въ гор. Пинчовѣ частной 4-хклассной женской прогимназіи съ приготовительнымъ классомъ. Открыто 17 начальныхъ одноклассныхъ училищъ, а именно: 2-е въ пос. Далещицахъ, Кѣлецкаго уѣзда, 2-е въ пос. Шекоцинахъ, Влощовскаго уѣзда, въ дер. Венжеровъ, гм. Кацце, Мѣховскаго уѣзда, 2-е въ дер. Прандоцинь, гм. Кацце,

Мѣховскаго уѣзда, въ дер. Маѣвѣвцахъ, гм. Люборжица, Мѣховскаго уѣзда, въ деревнѣ Смроковѣ, гмины Мѣховъ, того же уѣзда, женское въ пос. Скала, гмины Минога, Олькушскаго уѣзда, 2-е въ посадѣ Славковѣ, гмины Славковъ, Олькушскаго уѣзда, въ посадѣ Жарновець открытъ при училищѣ 2-й комплектъ. Въ Стопницкомъ уѣздѣ: Корженновское, гмины Потокъ, Тржебицкое, гмины Войча, Стройновское, гмины Другня, Любанское, гмины Хмѣльникъ, Коткинское, гмины Шанецъ и въ Пинчовскомъ уѣздѣ, Земблицкое, гм. Чарковы и Конецмоесткое, гмины Хотель.

Преобразованы изъ одноклассныхъ въ двухклассныя училища: въ дер. Сухедневъ, Кѣлецкаго уѣзда и въ пос. Жарновець, Олькушскаго уѣзда. Открыто 7 частныхъ начальныхъ учебн. завед. и 27 еврейскихъ хедеровъ. Число учащихся въ казенныхъ и частныхъ учебныхъ заведеніяхъ, за исключеніемъ еврейскихъ хедеровъ, въ отчетномъ году равнялось 33204 и сравнительно съ предыдущимъ 1910 году увеличилось на 1676.

НАРОДНОЕ ОБРАЗОВАНИЕ.

Состоящія въ вѣдѣніи Кѣлецкой учебной дирекціи три учебныя заведенія, а именно: Кѣлецкая женская гимназія, Андреевская учительская семинарія и Олькушская низшая ремесленная школа, а также и начальныя казенныя училища, какъ въ учебномъ, такъ и въ воспитательномъ отношеніяхъ, съ успѣхомъ выполняютъ свою задачу.

Суммы израсходованныя на содержаніе учебныхъ заведеній въ районѣ Кѣлецкой учебной дирекціи въ 1911 году.

ИСТОЧНИКЪ СОДЕРЖАНИЯ	Кѣлецкая женская гимназія		Андреевск. учительск. семинарія		Олькушская низшая ремесленная школа.		Начальная и народ. воскресно-ремеслен. училища и взаимопомощныя конторы		Итого	
	РУБЛИ	КОПѢЙКИ	РУБЛИ	КОПѢЙКИ	РУБЛИ	КОПѢЙКИ	РУБЛИ	КОПѢЙКИ		
1. Изъ Государственнаго казначейства .	15629	26	19797	37	4657	35	81811	28	121895	26
2. Изъ специальныхъ средствъ отъ платы за ученіе .	12640	—	—	—	3942	70	—	—	16582	70
3. Изъ складовъ училищныхъ обществъ .	—	—	—	—	—	—	112738	98	112738	98
4. Изъ городскихъ складовъ .	—	—	—	—	—	—	7121	75	7121	75
5. Изъ $\frac{1}{10}$ отъ капиталовъ и изъ другихъ источниковъ .	—	—	225	—	—	—	1202	—	1427	—
Итого .	28269	26	2022	37	8600	05	202874	01	259765	69

Число учащихся въ учебныхъ заведеніяхъ Кѣлецкой учебной дирекціи за 1911 г.

НАИМЕНОВАНИЕ УЧЕБНЫХЪ ЗАВЕДЕНІЙ	По вѣроисповѣданіямъ					По національностямъ					Въ отчетномъ году				
	Православныхъ	Римско-католиковъ	Евангеликовъ.	Магометанъ	Иудеевъ	Прочихъ исповѣданій	Русскихъ	Поляковъ	Намцевъ	Литовцевъ	Татаръ	Евреевъ	Поступило	Окончило курсъ	Выбыло по разнымъ причинамъ
1. Кѣлецкая женская гимназія .	123	150	3	—	31	—	123	150	3	—	—	31	101	18	46
2. Андреевская учительская семинарія съ образцовымъ при неѣ училищ.	6	161	—	—	—	—	6	161	—	—	—	18	32	17	—
3. Олькушская низш. ремеслн. школа .	4	74	2	—	—	—	4	74	2	—	—	—	32	11	10
4. Казенныя начальныя училища .	174	25464	134	—	433	—	174	25464	134	—	—	433	—	620	2726
5. Евангелич. конторы .	—	—	—	—	—	—	—	—	134	—	—	—	—	—	—
6. Воскресно-ремесленные училища .	—	—	—	—	—	—	—	—	—	—	—	—	—	—	—
7. Частныя учебныя заведенія .	2	1771	—	—	34	—	2	1771	—	—	—	34	—	—	—
8. Еврейскія училища (хедеры) .	—	—	—	—	5013	—	—	—	—	—	—	5013	—	—	—
Итого .	309	27620	139	—	5211	—	309	27620	273	—	—	5511	151	649	2799

КЪБЛЕЦКАЯ МУЖСКАЯ ГИМНАЗИЯ.

I. Число учебно-воспитательнаго персонала:

Директоръ 1, инспекторъ 1, законоучителей 2, учителей наукъ и языковъ 14, учителей рисованія и чистописанія 1, помощн. классныхъ наставниковъ 2 и прочихъ служащихъ 4.

II. Число учащихся:

Къ 1 января 1911 года	Къ 1 января 1912 года	По вѣроисповѣданіямъ				По сословіямъ				По возрастамъ				Принято въ 1909 году	Окончило курсъ ученія	Выбыло по разнымъ причинамъ
		Православныхъ	Р.-католическаго	Лютеранскаго	Иудейскаго	Дворянъ и чиновниковъ	Духовнаго званія	Городскаго сосл.	Сельскаго сосл.	До 10 лѣтъ	Отъ 10 до 15 л.	Отъ 15 до 20 л.	Свыше 20 лѣтъ			
380	—	103	237	3	37	102	4	159	115	96	204	72	8	117	12	49
	396	94	262	4	36	116	3	162	115	24	281	85	6	103	15	72

III. Содержаніе гимназій:

- а) отпущено изъ Государственнаго Казначейства на содержаніе личнаго состава и другіе расходы по гимназій 30812 р. 26 к.
 б) спеціальныхъ средствъ 19266 р. 39 к.

IV. Въ гор. Къблцахъ существуетъ общество вспоможенія учащимся, которое выдало въ 1911 году пособій ученикамъ на сумму 555 рублей.

ПИНЧОВСКАЯ МУЖСКАЯ ПРОГИМНАЗИЯ.

Къ 1 января 1912 г. учащихся въ прогимназій было 195 чел., кои распредѣляются:

а) по вѣроисповѣданіямъ.

православнаго	8
римско-католическаго	182
иудейскаго	5

б) по національностямъ:

русскихъ	8
поляковъ	182
евреевъ	5

в) по сословіямъ:

потомственныхъ дворянъ	3
сыновей личныхъ дворянъ и чиновниковъ	27
сыновей мѣщанъ и цеховыхъ	79
крестьянъ	86

Въ теченіе 1911 года вновь принято 42, окончили курсъ 19, выбыло по разнымъ причинамъ 23 человекъ.

Учащихъ лицъ къ 1 января 1912 года состояло 10, прочихъ служащихъ 5.

Расходы на содержаніе прогимназій въ 1911 году производились изъ суммъ Государственнаго казначейства и изъ спеціальныхъ средствъ прогимназій, всего въ размѣрѣ 20382 рубля 50 коп.

Отпущено на денежныя пособія учащимся 220 рублей.

Учащіяся отличались вообще отличнымъ поведеніемъ и хорошимъ прилежаніемъ.

Изъ числа 192 учениковъ, бывшихъ къ началу переводныхъ испытаній 1911 года, удостоены перевода въ слѣдующіе высшіе классы 123 ученика, т. е. 64,06% всего числа учащихся.

VI. Поземельное устройство крестьянъ.

Д Ъ Л А	Оставае- сь къ 1 января отчетнаго года не раз- рѣшенныхъ	Въ отчет- номъ году поступило	Въ отчет- номъ году разрѣшено	Осталось по 1-е января 1912 года не разрѣшен- ныхъ
1) У КОМИССАРОВЪ.				
По сервитутнымъ спорамъ	163	277	306	134
По граничнымъ спорамъ:				
а) заявленнымъ при межеваніи	17	46	43	20
б) заявленнымъ независимо отъ межеванія	703	837	751	789
По добровольнымъ сдѣлкамъ	47	69	82	34
По составленію таблицъ и данныхъ	1	—	—	1
Объ исправленіи таблицъ и данныхъ (ст. 3215 пост. Учр. Ком. и зак. 2 мая 1873 года)	15	64	62	17
О точномъ опредѣленіи сервитутовъ	4	22	21	5
По раздѣлу общихъ двора и крестьянъ пастбищъ (зак. 29 декабря 1875 г.)	17	7	4	20
По раздѣлу общихъ нѣсколькихъ селеній или частей селеній земель (Закъ 30 мая 1894 года)	12	—	6	6
По раздѣлу общественныхъ земель	47	14	26	35
По жалобамъ на приговоры	29	90	100	19
По проектамъ лѣсохозяйственныхъ плановъ	3	12	12	3
По повѣркѣ веденія лѣснаго хозяйства	6	15	12	9
По надзору за лѣсами	2	25	24	3
По ссудо-сберегательнымъ кассамъ	8	450	451	7
По измѣренію крестьянскихъ земель	18	42	39	21
О правахъ крестьянъ на сервитуты въ маіоратныхъ имѣніяхъ	—	7	3	4
Объ отводѣ крестьянскихъ земель подъ разработку ископаемыхъ	1	18	19	—
О продажѣ общественныхъ земель	1	4	4	1
Объ освобожденіи крестьянскихъ земель отъ ограниченій закона 11 іюня 1891 года	—	2	2	—
Объ измѣненіи состава гминъ	—	1	1	—
О переводѣ гминныхъ управленій	—	1	1	—
Судебныхъ дѣлъ по закону 11 іюня 1891 года	—	667	665	2
Судебныхъ дѣлъ по закону 8 іюня 1898 года	1	7	5	3
Прочихъ	58	278	295	41
По закону 14 іюня 1910 года	—	38	16	22
И т о г о	1547	2993	2950	1590
2) ВЪ ГУБЕРНСКОМЪ ПРИСУТСТВІИ.				
По сервитутнымъ спорамъ	11	65	69	7
По граничнымъ спорамъ:				
а) заявленнымъ при межеваніи	4	11	13	2
б) заявленнымъ независимо отъ межеванія	95	130	202	23
По добровольнымъ сдѣлкамъ	35	35	41	29
По составленію таблицъ и данныхъ	—	—	—	—
Объ исправленіи таблицъ и данныхъ (ст. 3215 пост. Учр. Ком. и зак. 2 мая 1873 года)	12	55	60	7
О точномъ опредѣленіи сервитутовъ	2	9	10	1
О внесеніи дополнительныхъ надписей (ст. 2800 и 2874 пост. Учр. Ком.)	46	73	85	34
По раздѣлу общихъ двора и крестьянъ пастбищъ (зак. 29 декабря 1875 г.)	4	1	3	2
По раздѣлу общихъ нѣсколькихъ селеній или частей селеній земель (зак. 30 мая 1894 года)	8	7	13	2
По раздѣлу общественныхъ земель	27	7	22	12
По проектамъ лѣсох-зяйственныхъ плановъ	2	15	13	4
По ссудо-сберегательнымъ кассамъ	3	177	170	10
По продажѣ маіоратныхъ земель	4	13	14	3
По особому Присутствію	13	216	184	45
О правахъ крестьянъ на сервитуты въ маіоратныхъ имѣніяхъ	4	3	—	7
Объ отводѣ крестьянскихъ земель подъ разработку ископаемыхъ	—	9	5	4
О продажѣ общественныхъ земель	—	4	3	1
Объ освобожденіи крестьянскихъ земель отъ ограниченій закона 11 іюня 1891 года	—	6	5	1
Объ измѣненіи состава гминъ	—	3	2	1
О переводѣ гминныхъ управленій	—	1	1	—
По жалобамъ на распорядительныя дѣйствія Комиссаровъ	—	—	—	—
Прочихъ	9	101	105	5
По закону 14 іюня 1910 года	1	25	1	25
И т о г о	280	966	1021	225

Въ собственность крестьянъ по утвержденнымъ въ 1911 году добровольнымъ сдѣлкамъ о замѣнѣ сервитутовъ поступило 1695 дес. 1195 саж.

ССУДО-СБЕРЕГАТЕЛЬНЫЯ КАССЫ.

Къ 1 января 1911 года въ губерніи дѣйствовало 136 ссудо-сберегательныхъ кассъ, изъ коихъ 2 относятся къ числу кассъ дѣйствующихъ на правительственный капиталъ, 41 относятся къ числу такихъ, въ которыхъ данный на учрежденіе ихъ правительствен-

ный капитал не изъятъ и числится въ нихъ безпроцентнымъ вкладомъ и 96 относится къ числу дѣйствующихъ на общественныя средства.

Къ 1 января 1911 года видно, что въ этихъ кассахъ находилось:

основного капитала	1396807	р. 67 $\frac{1}{2}$ к.
капитала прибылей	217596	р. 65 к.
Итого	1614404	р. 32 $\frac{1}{2}$ к.

Кромѣ того, въ кассахъ находилось:

вкладовъ безпроцентныхъ	39682	р. 46 к.
вкладовъ на храненіе	19385	р. 17 $\frac{1}{2}$ к.
вкладовъ для приращенія процентами	4488038	р. 41 к.
процентовъ подлежащихъ возвращенію заемщикамъ	—	р. 29 к.
процентовъ на вклады невыплоченныхъ вкладчикамъ	178460	р. 16 к.
Итого	4437087	р. 88 $\frac{1}{2}$ к.
Такимъ образомъ въ оборотахъ кассъ находилось	6339970	р. 82 к.

Г М И Н Н О Е У П Р А В Л Е Н І Е .

Изъ числа 128 гминъ въ губерніи состояло:

изъ однихъ селеній	95
смѣшанныхъ	27
посадскихъ	6

По числу жителей составъ гминъ колеблется отъ 4000 до 14000 душъ обоего пола.

Въ числѣ гминныхъ войтовъ было: крестьянъ 112, посадск. жителей 15 и дворянъ 1.

Грамотныхъ:

по русски	—
по польски	1
на обоихъ языкахъ	118
неграмотныхъ	9

Гминныхъ писарей 128.

Въ томъ числѣ: по выбору гминныхъ сходовъ 100, войта и солтысовъ 7, уѣздныхъ начальниковъ 16 и съ давнихъ поръ 5.

Солтысовъ было:

въ Андреевскомъ уѣздѣ	178
„ Влощовскомъ „	184
„ Кѣлецкомъ „	230
„ Мѣховскомъ „	445
„ Олькушскомъ „	223
„ Пинчовскомъ „	378
„ Стопницкомъ „	319
А всего по губерніи	1957

Гминныя управленія помѣщались: 116 въ общественныхъ зданіяхъ и 12 въ наемныхъ

КРЕСТЬЯНСКІЙ ПОЗЕМЕЛЬНЫЙ БАНКЪ.

I. Покупка имѣній за счетъ Банка.

а) заявлено сдѣлокъ о продажѣ имѣній Банку въ предѣлахъ Кѣлецкой губерніи за 1911 годъ:

Количество заявленій	Количество десятинъ земли	Заявленная цѣна въ рубляхъ
10	3004,3	1,311,303

б) куплено Банкомъ имѣній по приглашенію съ продавцами:

Число имѣній	Количество десятинъ земли	Покупная цѣна въ рубляхъ
3	964,4	400375,86

II. Продажа изъ имѣній Банка.

а) представлено сдѣлокъ въ Отдѣленіе:

Ч И С Л О		КОЛИЧЕСТВО ЗЕМЛИ			Продаж- ная цѣна	Испра- шивае- мая ссуда	Задатокъ	Доплата
Сдѣлокъ	Домо- хозяевъ	Хутора- ми	Отруба- ми	Товари- ществами				
		д е с я т и н ы			Р у б л и			
4	211	—	—	446,7	79764,50	63730	16034,50	—

б) Назначено къ выдачѣ ссудъ

Ссудъ на покупку земли изъ имѣній Банка не назначалось.

III. Ссуды на покупку земли изъ имѣній частныхъ владѣльцевъ.

а) заявлено о ссудахъ:

Ч И С Л О		Количество покупаемой земли	Договорен- ная цѣна	Испраши- ваемая ссуда	Уплоченный задатокъ
Сдѣлокъ	Домохозяевъ				
		Десятинъ	Р у б л и		
147	956	2637,6	1090919,87	781945	275384,47

б) Назначено къ выдачѣ ссудъ.

Ч И С Л О			Колече- ство ку- пленной земли	Покупная цѣна	Оцѣнка Банка	Назначен- ная къ вы- дачѣ ссуда	Доплата
Сдѣлокъ	Домохо- зьевъ	Душъ мужскаго поля					
			Десятинъ	Р у б л и			
138	877	2248	2500,0	692262,20	597861,45	466390	225872,20

IV. Ссуды подъ залогъ земли, приобретенной безъ содѣйствія Крестьянскаго По-
земельнаго Банка (ст. 97 Устава Банка).

а) Заявлено о ссудахъ

Заявленіе	Число		Количество закладывае- мой земли	Испрашивае- мая ссуда
	Домохозя- евъ	Душъ		
		Десятинъ	Рубли	
29	119	335,3	125,266,03	

б) Назначено къ выдачѣ ссудъ

Ч и с л о							Количество заложенной земли	Сумма долга на покрытие котораго вы- дана ссуда	Оцѣнка Банка	Назначенная къ выдачѣ ссуда
Сдѣлокъ	Домохозяевъ	Душъ муж- скаго поля								
			Десят.	Р у б л и						
7	7	21	25,9	9200	10770	9000				

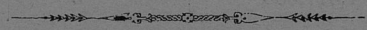

% бумаги, принадлежащая Т-ву	30208 р. 34 к.	— р. — к.
Суды	1269241 р. 47 к.	66749 р. — к.
Приобретенный товар	828 р. 80 к.	58 р. 24 к.
Имущество	12943 р. 49 к.	833 р. 88 к.
Расходы будущего года	269 р. 52 к.	216 р. 19 к.
Наличными деньгами	51621 р. 59 ¹ / ₂ к.	8136 р. 21 к.
Баланс	1559779 р. 90 ¹ / ₂ к.	83332 р. 39 к.

Общий оборотъ 33-хъ сс.-сб. товариществъ 4, 5 милліона, а кредитныхъ товариществъ 247, 8 тысячи руб. Сравнивая общій балансъ на отчетный годъ со таковымъ за предыдущій, видимъ, что послѣдній увеличился на 515622 руб., а вмѣстѣ съ кредитными товариществами на 598955 рублей.

Сумма вкладовъ въ сс.-сб. Товариществахъ составляетъ 68,44%, а въ кредитныхъ 77,45% общей суммы оборотныхъ средствъ. Увеличеніе изъ года въ годъ суммы вкладовъ служить показателемъ довѣрія населенія къ учрежденіямъ мелкаго кредита. По вкладамъ Т-ва уплачиваютъ отъ 3 до 7% годовыхъ. Размѣръ % по вкладамъ зависитъ отъ времени, на которое вносится вкладъ, а также и отъ условія вклада.

Общая сумма займовъ небольшая и составляетъ всего въ сс.-сб. товариществахъ 57752 р., въ томъ числѣ въ Государственномъ Банкѣ позаимствовано было только 2861 руб.

На покрытіе могущихъ произойти въ Т-вахъ убытковъ товариществами ежегодно отчисляется не менѣе 10% въ запасный капиталъ. Сумма запаснаго капитала въ 21 Т-вѣ составляетъ 27475 р. 44 к. (11 товариществъ, открывшихъ свои дѣяствія въ 1911 году и одно Т-во, открытое въ 1910 г. запаснаго капитала не имѣютъ). Кромѣ запаснаго капитала нѣкоторыя Т-ва имѣютъ собственные спеціальныя капиталы, какъ напр. на погашеніе безнадежныхъ ссудъ, приобретение недвижности, на пособіе бѣднымъ и проч. Сумма этого капитала составляетъ въ 12-ти Т-вахъ 12926 р. 46 к.

Къ концу отчетнаго времени, т. е. къ 1 января 1912 г., въ 33 сс.-сб. Т-ахъ числится за 10454 товарищами и 5 обществами 1269241 р., а въ 9 кредитныхъ Т-вахъ за 991 членовъ 66574 р.

Суды въ Т-ахъ выдаются большею частью за поручительствомъ и на производительныя надобности: на приобретение земли, скота, земледѣльческихъ орудій; въ городскихъ Т-ахъ: на покупку матеріала для ремесленниковъ и мелкаго промысла. Переноска ссудъ на новые сроки практикуется весьма рѣдко. Просроченныхъ ссудъ имѣется въ 21 сс.-сб. товариществѣ на сумму 66635 р., что составляетъ 5,2% общей суммы выданныхъ ссудъ.

Въ отношеніи отдѣльныхъ товариществъ наибольшая сумма просроченныхъ ссудъ имѣется въ старыхъ товариществахъ, а именно: въ Хенцинскомъ Т-вѣ 16,4%, въ Олькушскомъ 14%, въ Влоцковскомъ 11,45%, въ Дзялошицкомъ 9%, въ Мѣховскомъ 6% и въ Кѣлецкомъ 5,5%. По отношенію же къ суммѣ вообще просроченныхъ ссудъ — наибольшая сумма приходится на Мѣховское сс.-сб. Т-во 11740 р., или 17,6% общей суммы просроченныхъ ссудъ, и въ Олькушскомъ 11489 р., или 17,4%. Такой значительный % просроченныхъ ссудъ въ нѣкоторыхъ Т-ахъ объясняется невнимательнымъ отношеніемъ къ своимъ обязанностямъ членовъ Правленія и Совѣта.

Общая сумма валовой прибыли въ 33-хъ ссудо-сберегательныхъ Т-ахъ достигаетъ 118348 р. и въ 9-ти кредитныхъ — 6200 р., изъ этой суммы товариществами израсходовано:

На управленіе	39901 р. 39 к.
% по ссудамъ	1293 р. 68 к.
Выдано % по вкладмъ	50523 р. 74 к.
По посредническимъ операціямъ	590 р. 46 к.
Разные расходы	1035 р. 47 к.
Всего израсходовано	93344 р. 74 к.

Всѣ сс.-сб. Т-ва за исключеніемъ одного Сломническаго заключили годъ съ чистой прибылью въ 27800 р. 24 к., въ 9-ти кредитныхъ товариществахъ чистой прибыли получено 3463 р. 36 к.

Дивидентъ на пай выдавался въ размѣрѣ отъ 3 до 10% годовыхъ. Всѣ Т-ва Кѣлецкой губ. за исключеніемъ нѣсколькихъ городскихъ молодыхъ и поэтому главная ихъ дѣятельность заключалась въ приемѣ вкладовъ и выдачѣ ссудъ. Посредническія операціи велись только въ 3 Т-вахъ: Бодзентинскомъ, Маковскомъ и Ново-Слупскомъ и то лишь на коммисіонныхъ началахъ, и въ весьма скромныхъ размѣрахъ. Т-вами принимались для продажи швейныя машины, уголь для топлива и сѣмена для посѣва. Въ отчетномъ году куплено товара на 1315 р., выдано на 792 р. По порученію было принято для продажи товара на 1717 р. — продано на 1571 р.

Руководителями Т-въ являются большею частью интеллигентные люди, какъ-то: врачи, аптекаря, мелкіе помѣщики, въ нѣкоторыхъ случаяхъ чиновники и народные учителя, а также духовенство. Къ сожалѣнію надо замѣтить, что не все эти лица одинаково преданы кооперативному дѣлу и не одинаково имъ интересуются. Въ послѣднее время настоятели приходоѡ — Ксендзы Кѡлецкой губ. стали больше проявлять интереса къ учрежденіямъ мелкаго кредита и по ихъ инициативѣ во многихъ приходоѡ открыты Т-ва, но случаи эти также единичны и идейные работники встрѣчаются пока рѣдко. Учрежденіа мелкаго кредита, хотя и молодыя, но будучи основаны на принципѣ самопомощи и взаимопомощи, немедленно, но замѣтно стремятся къ выполненію своего назначенія и, расширяя съ каждымъ годомъ кругъ своихъ операций, съ одной стороны способствуютъ бѣднѣйшему классу населенія бороться съ эксплуатирующими ихъ ростовщиками, а съ другой стороны помогаютъ населенію улучшить ихъ экономическое состояніе путемъ увеличенія земельныхъ участковъ, пріобрѣтенія улучшенныхъ земледѣльческихъ машинъ и орудій, пріобрѣтенію скота и проч. и относясь сочувственно къ крестьянамъ земледѣльцамъ, пріобрѣтшимъ земли при посредствѣ Крестьянскаго Поземельнаго Банка, помогаютъ имъ разсчитаться съ обременительными частными долгами и улучшить свое хозяйство и въ полнѣ оправдываютъ свою цѣль и надежды, возлагаемыя на нихъ правительствомъ.

ОБЩЕСТВА ПОТРЕБИТЕЛЕЙ.

Обществъ потребителей въ Кѡлецкой губерніи существуетъ 29, а именно: въ гор. Кѡльцахъ: „Кѡлецкое“, „Соединеніе“ и „Христіанскихъ рабочихъ“; въ Влоцковскомъ уѣздѣ: въ пос. Щекочицахъ, въ пос. Влоцкѣ и сел. Красоцинѣ; въ Кѡлецкомъ уѣздѣ: въ сел. Сухедневѣ, въ дер. Бялогонь, въ сел. Лопушно и въ дер. Бржезины; въ Мѣховскомъ уѣздѣ: въ дер. Ваврженцице, въ пос. Бржеско-Нове, въ дер. Петрковице-Вельке, и дер. Сулковице; въ Олькушскомъ уѣздѣ: въ сел. Болеславѣ, въ городѣ Олькушѣ въ пос. Огородзенецъ, въ дер. Гебло, въ дер. Вербка, въ дер. Стржегова, въ дер. Славневѣ и деревнѣ Сулошова; въ Пинчовскомъ уѣздѣ: въ деревнѣ Кеюжице-Вельке, въ пос. Скальбмерзь и въ посадѣ Опаговецъ; въ Стопницкомъ уѣздѣ: въ дер. Потокъ, въ дер. Тучемпы, въ деревнѣ Вржестковъ и въ деревнѣ Солецъ.

Дѣятельность этихъ обществъ въ послѣднее время и отчетномъ году значительно стала уменьшаться, а нѣкоторыя изъ нихъ работали даже съ убыткомъ. Причиной сокращенія дѣятельности этихъ обществъ служить увеличивающаяся съ каждымъ годомъ конкуренція со стороны еврееѡ торговцевъ, въ виду чего преслѣдуемая обществами цѣль снабжать своихъ членовъ продуктами хорошаго качества и по дешевымъ цѣнамъ явилась почти невозможной, въ особенности при тѣхъ расходахъ, которые неизбѣжны при веденіи торговли, какъ напр. наемъ квартиры, приказчиковъ, прислуги и т. п., чего обыкновенно въ большинствѣ случаевъ не требуется евреями торговцами.

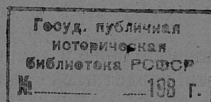

ОГЛАВЛЕНІЕ.

I. Естественныя и производительныя силы и экономическая дѣятельность населенія.

	СТР.
Земледѣліе	1
Обезпеченіе народнаго продовольствія	7
Губернская дирекція земскаго кредитнаго общества	7
О состояніи государственныхъ имуществъ: 1) экономическія имущества, 2) о казенныхъ лѣсахъ	8
Лѣсохранительный комитетъ	11
Горное дѣло	14
Фабрично-заводская промышленность	21
Торговля	26
Движеніе населенія	28

II. Подати и повинности.

СБОРЫ.

Окладные	34
Транспортный сборъ	40
Свѣдѣнія о ходѣ взаимнаго страхованія	40
Сборъ со скотовладѣльцевъ	41
Дорожный	41
Гминные	42
Городскіе доходы и расходы	42
Акцизные	43

Отправленіе натуральныхъ повинностей.

Квартирная	43
Подводная	44
Дорожная	45
Исполненіе воинской повинности	45

III. Общественное благоустройство и благочиніе.

Казенныя и общественныя зданія	53
Приходскіе храмы и молитвенные дома всѣхъ исповѣданій	53
Строительное дѣло	55
Дороги, мосты и перевозки	55
Почты, телеграфы и телефоны	55
Народная нравственность	58
Земская стража	61
Аресты и мѣста заключенія	61
Пожары и пожарное дѣло	63
Народныя бѣдствія	63

IV. Народное здравіе и общественное призрѣніе.

Лечебное дѣло	64
Бусскія минеральныя воды	64
Общественное призрѣніе	72
Народная трезвость	75
О насильственныхъ и случайныхъ смертяхъ	76
Ветеринарное дѣло	76

V. Учебное дѣло.

	СТР.
Учебная дирекція	77
Народное образованіе	78
Кѣлецкая мужская гимназія	79
Пинчовская мужская прогимназія	79

Поземельное устройство крестьянъ	80
Судо-сберегательныя кассы	80
Гминное управленіе	81
Крестьянскій поземельный банкъ	81
Государственныя и почтово-телеграфныя сберегательныя кассы	83
Судо-сберегательныя товарищества	84
Общества потребителей	86

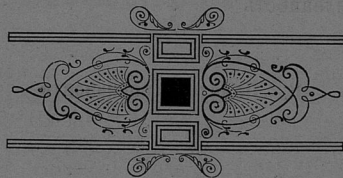

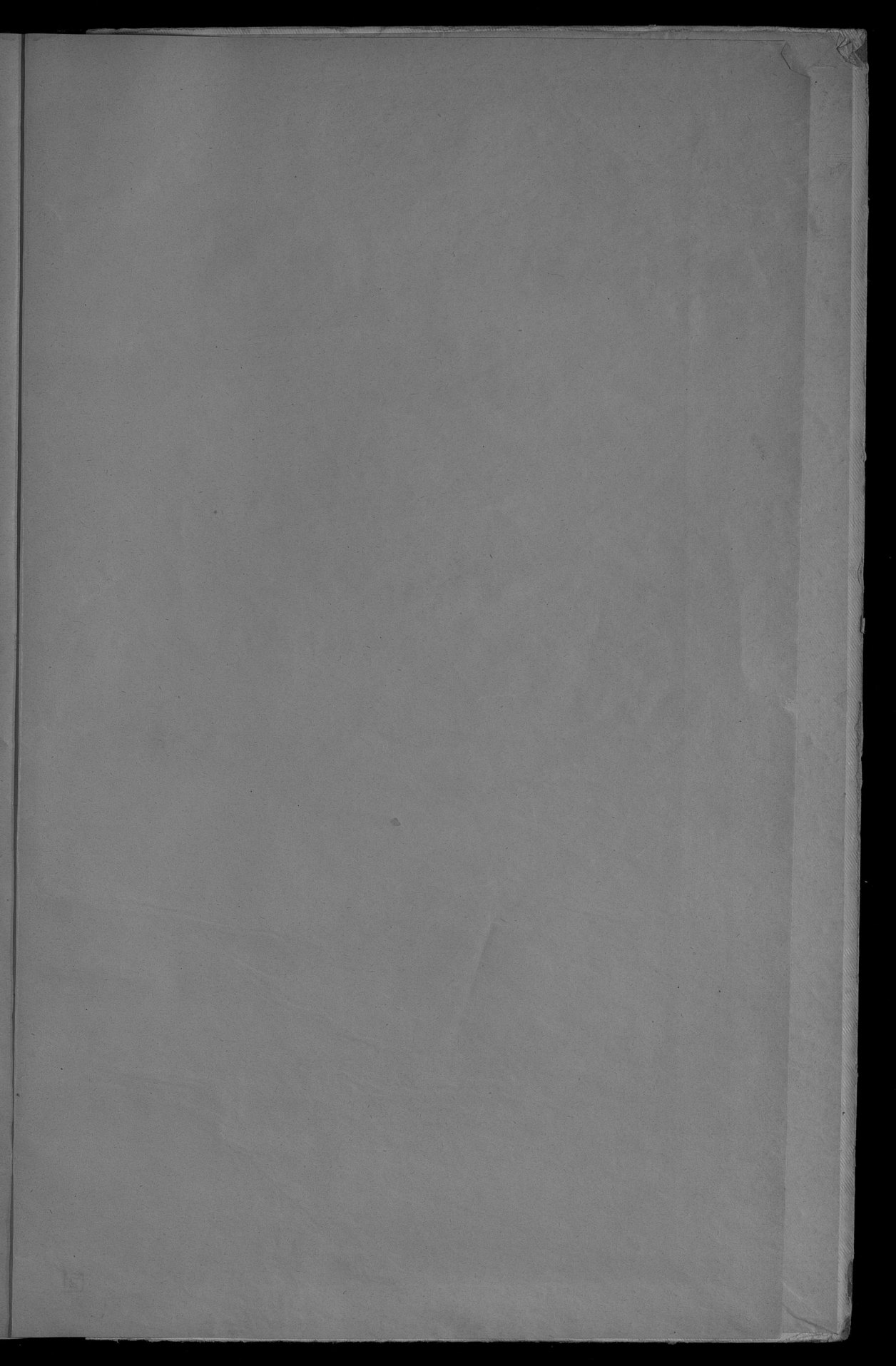

Учебное дело.

Учебный курс	60
Народное образование	72
Казенная и частная гимназия	75
Народная школа грамоты	79

Поземельное устройство крестьян	80
Судно-сберегательная касса	80
Главное управление	81
Крестьянский поземельный банк	81
Государственная и почтово-телеграфная сберегательная касса	81
Судно-сберегательная товарищества	84
Общества потребителей	84



Dis Sp
up Sp

for

