

I
5116

3a 1882.

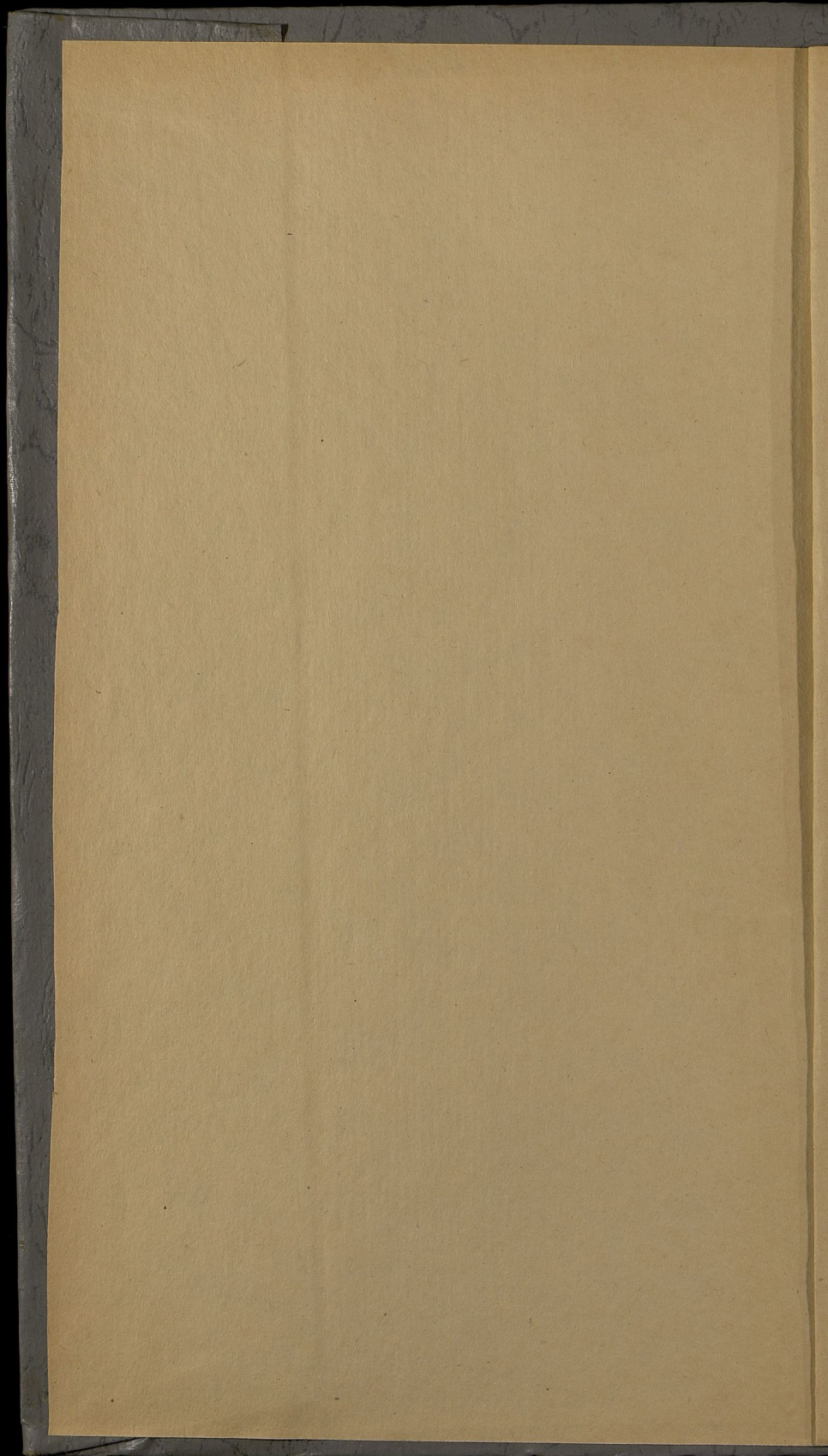

ИИ

Центрального
Управления
для 1924 г.
№ 614

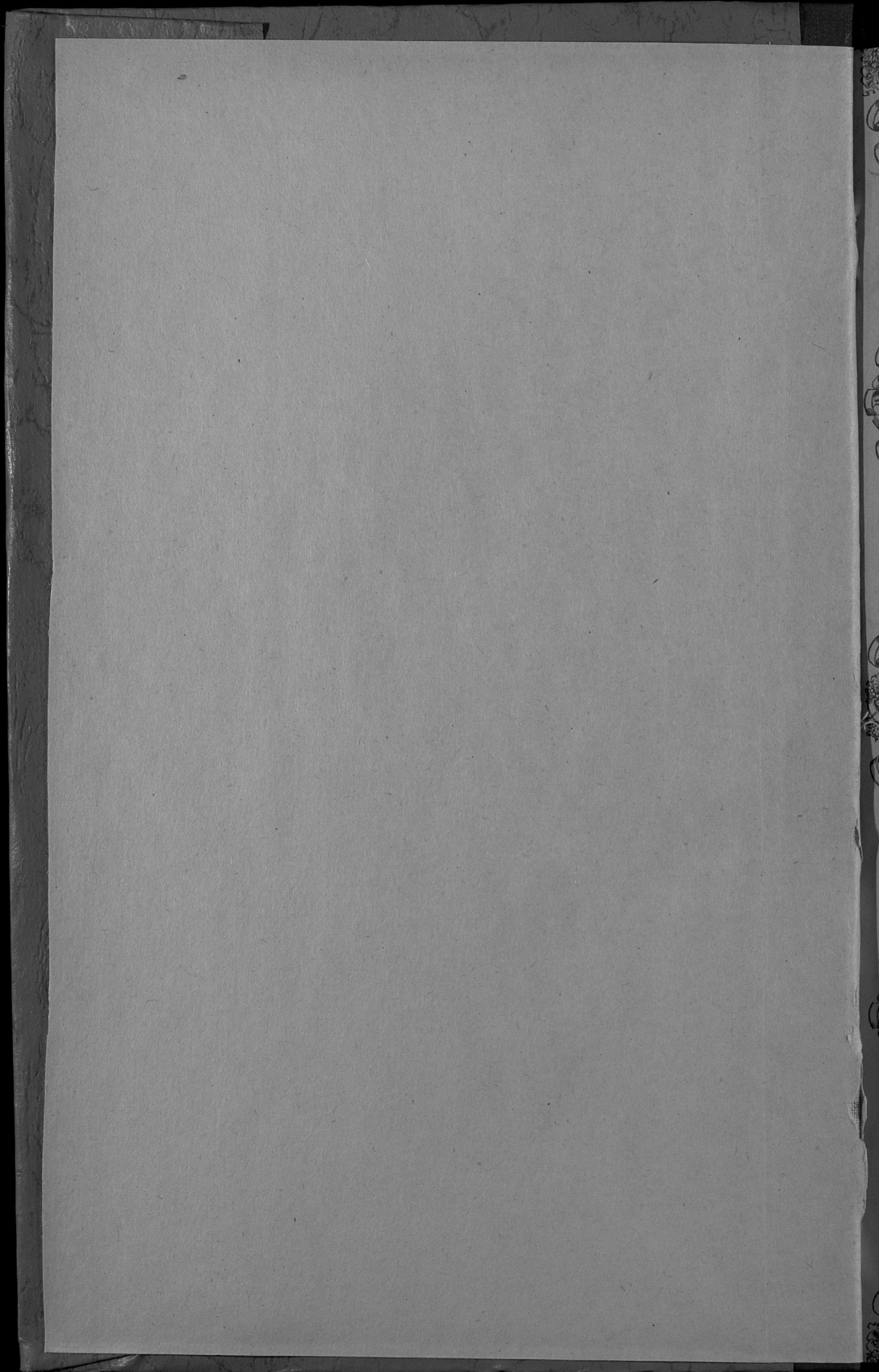

Ц49а $\frac{I}{5116}$

VIII - 1

ОБЗОРЪ ЛОМЖИНСКОЙ ГУБЕРНИИ

ЗА 1882 ГОДЪ.

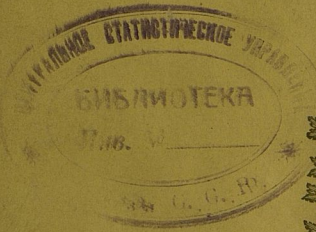

Библиотека Центрального
Статистического Управления
мес. _____ для 1924 г.
Инд. № 43614
Шифр. № _____

ЛОМЖА.

Въ Типографіи Губернскаго Правленія.

1883.

нэт

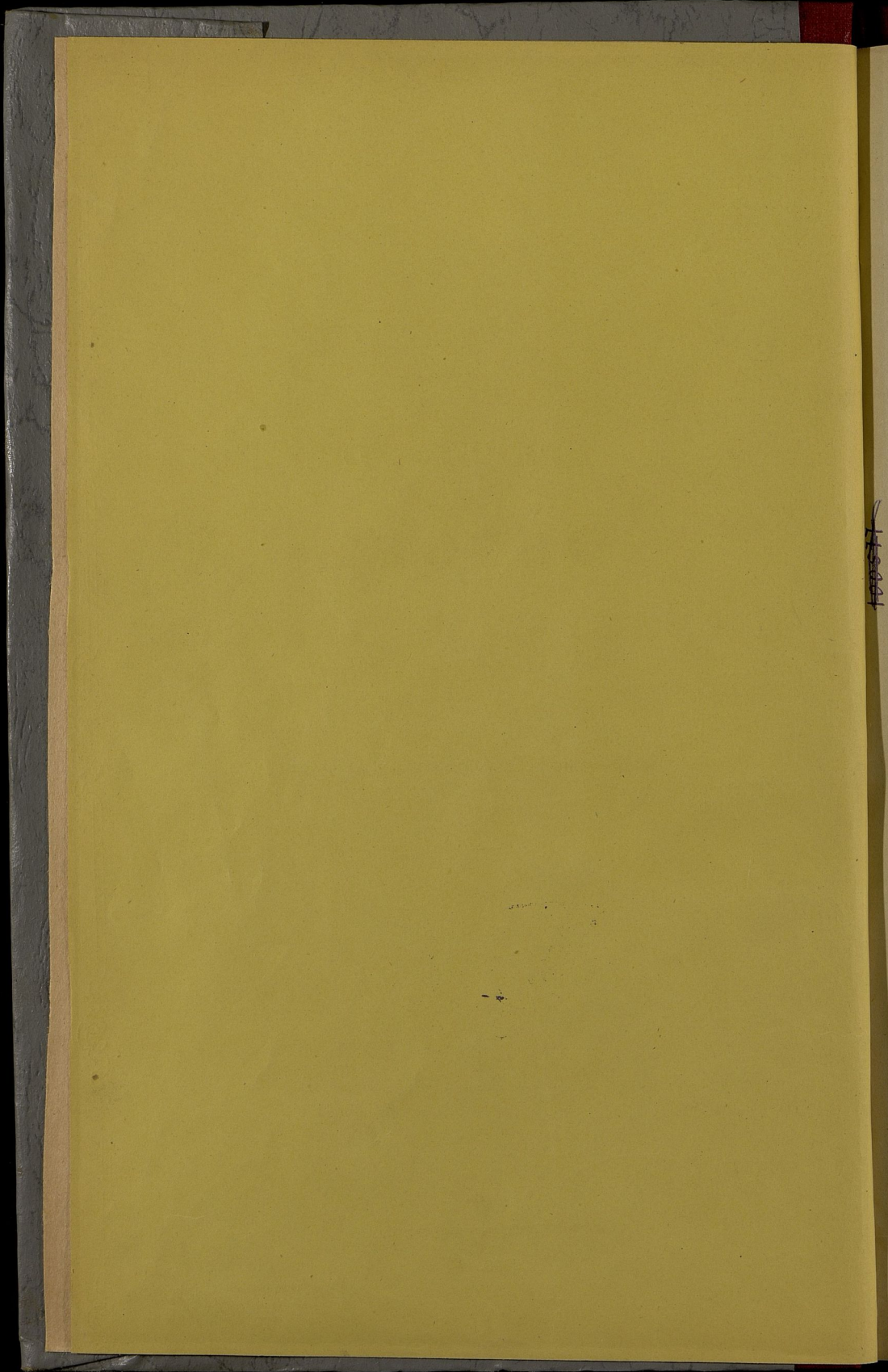

1
5116

ВЪСНУВЪШЕ
ВЪСНУВЪШЕ
ВЪСНУВЪШЕ

ОБЗОРЪ

ЛОМЖИНСКОЙ ГУБЕРНІИ

ЗА 1882 ГОДЪ.

(ПРИЛОЖЕНІЕ КЪ ВСЕПОДААНЪЙШЕМУ ОТЧЕТУ).

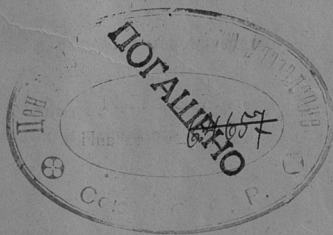

6 1938

Госуд. публичная
историческая
библиотека РСФСР
№ 34420-1981г.

Типография Ломжинского Губернского Правления.

ОГЛАВЛЕНИЕ СТАТЕЙ

ОБЗОРА ДОМЖИНСКОЙ ГУБЕРНИИ ЗА 1882 ГОДЪ.

	Страницы.
I. Естественныя и производительныя силы губернии и эконоическая дѣятельность ея.	
а) Земледѣліе	1.
б) Обезпеченіе народнаго продовольствія	8.
в) Промышленность заводская и фабричная	9.
г) Торговля	11.
д) Движеніе населенія	13.
II. Подати и повинности.	
а) Окладные сборы	14.
б) Государственные и губернскіе земскіе сборы	15.
в) Городскіе доходы и расходы	27.
г) Акцизный сборъ	29.
д) Отправленіе натуральныхъ повинностей	31.
III. Общественное благоустройство и благочиніе.	
а) Казенныя и общественныя зданія	45.
б) Дороги мосты и переправы	45.
в) Почты и телеграфы	48.
г) Народная нравственность	49.
д) О неправильномъ содержаніи оружія	52.
е) О конокрадствѣ	53.
ж) Арестанты, тюрьмы и этапы	56.
з) Пожары	58.
и) Различныя происшествія и народныя бѣдствія	60.
VI. Народное здравіе и общественное призрѣніе.	
а) Врачи	60.
б) Больницы и пріюты	74.
в) Насильственныя и случайныя смерти	78.
V. Болѣзни скота.	80.
VI. Народное просвѣщеніе.	
а) Учебныя заведенія	81.
б) Народное образованіе	83.
VII. О положеніи крестьянскаго дѣла	84.
VIII. Таможни	96.

В Ъ Д О М О С Т И .

О посѣвѣ и урожаѣ	№ 1.
” фабрикахъ и заводахъ	№ 2.
” движеніи населенія	№ 3.
” поступленіи сборовъ	№ 4 лит. а.
” распредѣленіи недоимокъ по уѣздамъ и городамъ	№ 4 ” б.
” числѣ и родѣ преступленій	№ 5 лит. б.
” ” ” ”	№ 5 ” в.
” ” ” ”	№ 5 ” г.
” дѣятельности земской стражи	№ 6 ” а.
” пожарахъ	№ 6 ” б.
” пожарныхъ командахъ	№ 7.
” насильственныхъ и случайныхъ смертяхъ	№ 8.
” числѣ учебныхъ заведеній и учащихся	№ 9.
” городскихъ капиталахъ	лит. В в.
” дѣйствіяхъ ссудо-сберегательныхъ кассъ	лит. Г г.
” гминныхъ сборахъ	

ОБЗОРЪ

ЛОМЖИНСКОЙ ГУБЕРНІИ

ЗА 1882 ГОДЪ.

I. Естественныя производительныя силы губерніи и экономическая дѣятельность населенія.

А. Земледѣліе.

Земледѣліе, будучи главнымъ и почти исключительнымъ занятіемъ сельскаго населенія Ломжинской губерніи, составляетъ важнѣйшую производительную силу и основу матеріальнаго состоянія ея.

Въ обзорѣ за 1881 г. изложены были способы, какіе примѣняются при веденіи здѣсь хозяйства и вообще все, что касается хозяйственной дѣятельности. Въ отчетномъ году, въ этомъ отношеніи, не произошло никакихъ почти измѣненій и вообще такихъ фактовъ по улучшенію хозяйства, которые заставили бы обратить на себя особое вниманіе. Система хозяйства остается, большею частью трехпольная и способы обработки земли, старые. Исключенія, весьма немногія, представляютъ имѣнія богатыхъ помѣщиковъ. Рѣдко они являются въ хозяйствахъ болѣе зажиточной, мелкой шляхты и крестьянъ.

Хотя, какъ выше сказано, хлѣбопашество и составляетъ почти исключительное занятіе жителей Ломжинской губерніи, тѣмъ неменѣе однако земледѣліе идетъ тутъ не вполне удовлетворительно. Препятствіемъ къ улучшенію его служитъ какъ закрытіе многихъ винокуренныхъ заводовъ въ помѣщичьихъ имѣніяхъ, доставлявшихъ средства къ лучшему

удобрению скудной песчаной почвы, так и отсутствие у земледельцев свободных капиталов и предприимчивости, без которых никакое хозяйство не может быть ведено вполне правильным способом.

Таким образом степень экономического благосостояния губернии находится, прежде всего, в зависимости от атмосферических условий, более или менее влияющих на урожай.

Земледельческий отчетный год начался при условиях неполно благоприятных. Холодная и дождливая, весенняя погода вредила успешному произрастанию хлебов и трав, и, хотя первые из них, при наступивших потом теплых днях и дождях, поправились на столько, что урожай во всех уездах губернии оказался удовлетворительным, но травы, пострадав значительно от холода, не успели уже достаточно развиться.

Особенно пострадали они в Пултуском уезде, где и хлеба не могли уже исправиться совершенно. В Остроленском же уезде, сильно потерпели от холода и морозов фруктовые деревья так, что фруктов в отчетном году там почти не было.

Случаев градобития в течение Июня и Июля месяцев, особенно выдающихся, было три. Им причинено убытка:

в Кольненском уезде до	10,000 руб.
— Остроленском „	8,100 „
— Мазовецком „	4,500 „

Посевы и урожай хлебов, как видно из ведомости № 1, выразились в прошлом году следующими цифрами:

У Э Д Ы.	П О С Е Я Н О Ч Е Т В Е Р Т Е Й.							
	Озимой рож.	Озимой пшеницы.	Яровой пшеницы.	О в с а.	Ячменя.	Гречихи.	Осталь-ных хлебов.	Картофе-ли.
Ломжинский . . .	22893	7869	739	21474	6066	2575	3730	57445
Остроленский . . .	20400	5000	1050	6360	4500	1400	4690	65000
Пултуский . . .	17970	8511	6	14942	4265	5736	4046	48119
Маковский . . .	16481	4829	250	8671	3291	3893	2121	27067
Островский . . .	24191	5491	320	17675	4405	3753	2487	34438
Мазовецкий . . .	15909	8471	—	10950	10070	625	3009	25600
Щучинский . . .	12637	8860	376	10918	3884	841	2867	43294
Кольненский . . .	13042	2661	209	5528	3090	2734	2205	56918
Итого по губернии.	143523	51692	2950	96518	39571	21557	25155	357881

У ѣ з д ѣ.	СНЯТО ЧЕТВЕРТЕЙ.							
	Озимой рожь.	Озимой пшеница.	Яровой пшеница.	О в с я.	Чечевица.	Гречиха.	Осталь- ная хлѣбовъ.	Карто- феля.
Ломжинскій . . .	116559	41182	2341	106318	25884	9311	15232	310568
Остроленскій . . .	112200	30000	5250	34950	27000	7750	23450	260000
Пултускій	100833	58051	21	90642	26298	34416	20141	291147
Маковскій	86075	27948	1193	43203	16504	13475	14100	102741
Островскій	120955	27455	1600	88375	22025	18765	12435	172190
Мазовецкій	96034	50826	—	31920	40496	3090	11121	28000
Щучинскій	85430	21403	1501	57228	19387	3947	13466	172161
Кольненскій	67549	12716	860	22603	17069	12488	7157	267904
Итого по губернии	785677	269581	12766	475269	194613	97842	117102	479471

При сравненіи съ двумя предыдущими годами, посѣвъ и урожай отчетнаго года представляется въ слѣдующемъ видѣ:

Г О Д А.	Посѣяно четвертей.		Снято четвертей.	
	ХЛѢБОВЪ.	КАРТОФЕЛЯ	ХЛѢБОВЪ.	КАРТОФЕЛЯ
въ 1880	378580	336496	1700310	1446732
въ 1881	376142	370571	1918756	1898019
въ 1882	380966	357881	1952850	1704711

Такимъ образомъ оказывается, что въ отчетномъ земледѣльческомъ году, въ сравненіи съ предыдущимъ, посѣяно было: хлѣбовъ болѣе на 4824 четверти и картофеля менѣе на 12690 четвертей, вслѣдствіе чего и снято съ полей хлѣбовъ болѣе на 34094 четверти, а картофеля менѣе на 193308.

Изъ этого видно, что урожай отчетнаго года, не смотря на атмосферическія явленія, неблагоприятно вліявшія особенно на озимые хлѣба, былъ не хуже 1881 года, что впрочемъ слѣдуетъ отнести отчасти и къ большому количеству обсемяненныхъ полей и къ доброкачественности семянъ.

Рожь, пшеница, овесъ, горохъ и въ весьма значительномъ количествѣ картофель, считаются здѣсь главнѣйшими продуктами земледѣлія, въ нѣкоторыхъ же уѣздахъ разводится свекловица. Картофель продолжаетъ составлять главный предметъ потребленія массы населенія и кромѣ того

употребляется для вощокурения и корма скота. Свекловица разводится въ значительныхъ размѣрахъ въ Пултускомъ, Мавовскомъ, Остроленскомъ и Островскомъ уѣздахъ, и сбывается на сахарные заводы Гродзискъ и Лукова.

Посѣвъ масличныхъ растений хотя и производится въ довольно значительномъ количествѣ, но дѣлается почти исключительно на помѣщичьихъ земляхъ.

Вощокурение въ Ломжинской губернии съ нѣкотораго времени идетъ къ упадку, въ особенности же со времени введенія новой акцизной системы. Оно утратило свой первоначальный характеръ, служить подспорьемъ земледѣлю и стало держаться лишь на коммерческихъ началахъ.

Одною изъ немаловажныхъ причинъ постепеннаго упадка этой важной отрасли сельскаго хозяйства, продолжаетъ быть водворение контрабанднаго спирта изъ Пруссiи. Такая контрабанда стала предметомъ, хотя опаснаго, но выгоднаго промысла для всѣхъ приграничныхъ жителей, особенно же для евреевъ, проживающихъ въ деревняхъ, безъ опредѣленнаго рода занятій.

Въ виду этого былобы весьма полезно, законодательною мѣрою, воспрещеніе евреямъ проживать подъ какимъ то ни было предлогомъ не только въ деревенскихъ домахъ, гдѣ производится раздробительная продажа питей, но даже въ разстояніи ближе 50 сажень отъ первыхъ. Мѣра эта способствовала-бы къ ограниченію, въ извѣстной степени, контрабанднаго промысла, къ точному исполненію закона о торговлѣ пивьями въ деревняхъ, а вслѣдъ за симъ и къ уменьшенію числа всякихъ преступленій, такъ какъ еврейскія ялища, въ корчмахъ или около нихъ, служатъ обыкновенно притонами для разнаго рода злоумышленниковъ.

Крестьянское населеніе Ломжинской губернии давно уже начало заниматься разведеніемъ свиней съ чисто промышленною цѣлью, находя постоянный и выгодный сбытъ ихъ въ Пруссiи. За то скотоводство и коневодство стоять въ губернии на самой низкой степени.

Владѣльцы болѣе крупныхъ имѣній хотя и заботятся о улучшеніи породъ скота и овецъ, однако въ этомъ отношеніи не замѣчается особенно большаго успѣха.

У крестьянъ же скотъ вообще плохаго качества, а лошади слабосильны и малорослы. Исключеніе въ послѣднемъ

отношеніи составляютъ только Курпія, населяющіе западную часть Кольненскаго и Остроленскаго уѣздовъ. Большіе охотники до лошадей, они, имѣя значительныя луговые пространства, поддерживаютъ хорошую породу ихъ и весьма заботятся объ ихъ содержаніи.

По всей вѣроятности дурное состояніе скота у другихъ крестьянъ и мелкой шляхты, можно объяснить тѣмъ, что при преобладающей у нихъ системѣ трехпольнаго хозяйства, обширныя пространства земли занимаются ими подъ посѣвы, вслѣдствіе чего травосѣяніе не можетъ развиваться до желаемыхъ предѣловъ, а натуральныхъ луговъ они имѣютъ весьма мало. Дурное же качество лошадей происходитъ какъ отъ плохаго корма ихъ въ зимнее время, такъ равно и отъ того, что крестьяне, по установившемуся обычаю, употребляютъ ихъ въ работы съ самыхъ раннихъ лѣтъ, и такимъ образомъ не даютъ имъ достаточно окрѣпнуть въ силахъ.

Въ отчетномъ году, точно также какъ и въ предыдущихъ, для улучшенія коневодства устроены были случные пункты въ имѣніяхъ: Коски, Островскаго уѣзда, Яцацъ, Ломжинскаго уѣзда и Случь, Щучинскаго уѣзда. Въ пунктахъ этихъ содержались казенные жеребцы, но пользы отъ этого неполучается почти никакой, такъ какъ значительно большая часть жителей туда не обращается.

Ростъ травъ весною, вслѣдствіе холода и засухи, былъ приостановленъ, и какъ выше сказано, урожай сѣна вслѣдствіе этого, а равно и производство уборки въ неблагоприятное время, оказался вездѣ значительно меньше, чѣмъ въ прошломъ году. Только лишь въ Щучинскомъ уѣздѣ сѣна собрано приблизительно отъ 40 до 50 пудовъ съ морга, почему и цѣна на него въ этой мѣстности въ сравненіи съ 1881 годомъ немного понизилась. По губерніи же среднимъ числомъ собрано съ одного морга 31 пудъ, (въ 1881 году это количество равнялось $40\frac{2}{3}$), причемъ и средняя стоимость пуда сѣна, въ сравненіи съ цѣною бывшею въ 1881 году (54 коп.) увеличилась на $1\frac{5}{8}$ коп.

Лѣса принадлежащіе частнымъ владѣльцамъ въ губерніи продолжаютъ истребляться безопазднымъ образомъ. Такое истребленіе идетъ всего быстрее въ тѣхъ имѣніяхъ, которыя переходятъ въ руки мелкой шляхты или крестьянъ. Тутъ лѣсъ сводится обыкновенно безъ остатка. Нещадятся даже такіе участки его, которые устроены по правиламъ лѣснаго

хозяйства для обеспечения крестьянских сервитутовъ. Участіе въ подобномъ истребленіи принимаютъ нерѣдко и сами крестьяне, не очень заботясь въ такихъ случаяхъ объ обезпеченіи своихъ правъ или надѣясь что права эти будутъ восстановлены въ другомъ видѣ. Обезлѣсеніе же края ведетъ къ весьма неблагоприятнымъ послѣдствіямъ. Зимы становятся холоднѣе, и перемѣнчивѣе. Лѣтомъ появляются засухи и лѣсные матеріалы дорожаютъ, годъ отъ году. Еще въ шестидесятихъ годахъ сажень дровъ стоила тутъ не болѣе 4 р. Теперь же цѣна за сажень стоитъ отъ 10 до 12 руб., а въ нѣкоторыхъ мѣстностяхъ даже дороже. Можно съ увѣренностью сказать, что, въ недалгомъ будущемъ, въ нѣкоторыхъ уѣздахъ губерніи, останутся исключительно одни казенные лѣса, а потому охраненіе послѣднихъ и рациональный способъ эксплуатаціи ихъ становятся важнымъ государственнымъ дѣломъ.

Лѣсной матеріалъ, въ торговлѣ, сплавляется по рѣкамъ Западнему Бугу, Нареву и его притоку Бобру. Покупателями лѣса являются исключительно лѣсопромышленники еврей. Христіанское населеніе принимаетъ въ этой торговлѣ весьма малое участіе. Хорошій строевой лѣсъ и теперь уже является рѣдкостью.

Помѣщичьи лѣса, обремененные крестьянскими сервитутами, хотя и продолжаютъ устраниваться, согласно Высочайше утвержденнымъ 31 Декабря 1875 года правиламъ, но въ общемъ это представляетъ весьма незначительную долю частныхъ лѣсныхъ площадей въ губерніи. Въ отчетномъ году устроено было такимъ образомъ помѣщичьихъ лѣсовъ 27, а именно:

Въ Мазовецкомъ уѣздѣ	10.
— Пултускомъ „	8.
— Остроленскомъ „	5.
— Кольненскомъ „	3.
— Щучинскомъ „	1.

Въ остальныхъ же уѣздахъ устройство лѣсовъ въ 1882 году не производилось.

Вслѣдствіе весьма замѣтнаго стремленія со стороны мелкопомѣстной шляхты къ пріобрѣтенію поземельной собственности, цѣнность земли въ последнее время значительно увеличилась, такъ что, въ нѣкоторыхъ уѣздахъ, цѣна одного морга ея доходитъ до 150 рублей. Впрочемъ можно предполагать,

что въ этомъ отношеніи послѣдуетъ, въ непродолжительномъ времени, кризисъ, ибо цѣнность земли увеличилась до такихъ ненормальныхъ размѣровъ, при которыхъ доходность перестаетъ соответствовать цѣнѣ.

Это обстоятельство отчасти проявилось уже въ Щучинскомъ уѣздѣ, и вслѣдствіе того цѣнность земли тамъ, въ сравненіи съ предъидущимъ годомъ, уменьшилась.

Средняя поденная плата рабочимъ въ отчетномъ году, во время земледѣльческихъ работъ, была нѣсколько выше существовавшей въ 1881 году. Обстоятельство это слѣдуетъ объяснить такъ возвышеніемъ цѣнъ на всѣ жизненные продукты, такъ и неблагоприятными климатическими условіями во время уборки хлѣбовъ, которыя заставляли снѣжить съ полевыми работами и вслѣдствіе того давать рабочимъ увеличенную плату.

Среднія цѣны на рабочія руки существовали въ отчетномъ году слѣдующія:

Въ какое время года и какому рабочему.		На собственномъ продовольствіи.		На продовольствіи нанимателя.		
		Рубли и копѣйки.				
П О Д Е Н Н О :						
Во время озимыхъ посѣвовъ	{	рабочему съ лошадыю	1	58	1	20
		пѣшему	—	52	—	30
		работницѣ	—	33	—	17
Во время посѣва яров. хлѣбовъ.	{	рабочему съ лошадыю	1	66	1	29
		пѣшему	—	52	—	34
		работницѣ	—	30	—	16
Во время сѣнокоса.	{	рабочему съ лошадыю	1	77	1	34
		пѣшему	—	60	—	43
		работницѣ	—	40	—	24
Во время жатвы.	{	рабочему съ лошадыю	1	93	1	57
		пѣшему	—	61	—	43
		работницѣ	—	47	—	29
В Ъ Г О Д Ъ :						
		работнику	113	96	51	—
		работницѣ	77	—	31	—

Б. Обеспеченіе народного продовольствія.

Изъ вѣдомости о посѣвѣ и урожаѣ хлѣбовъ видно, что въ 1882 году собрано было:

Озимыхъ и яровыхъ хлѣбовъ	1.952.850 чет.
Картофеля	1.704.711 "
Итого	3.657.561 чет.

На годовое продовольствіе населенія губерніи, составляющаго 541.828 душъ, полагая по 2 четверти зерноваго хлѣба и по одной четверти картофеля, требовалось:

Перваго	1.083 656 чет.
Второга	541 828 "
Итого	1 625.484 чет.

Затѣмъ должно было остаться:

Зерноваго хлѣба	869 194 чет.
Картофеля	1.162.883 "

Изъ этого количества исключивъ еще 319.379 четв. того и другого рода хлѣбовъ и 312.663 четв картофеля нужныхъ на посѣвъ, получился остатокъ:

Озимыхъ и яровыхъ хлѣбовъ	549 815 четв.
Картофеля	850.220 "

который пошелъ отчасти въ продажу, отчасти же на мѣстное виногуреніе.

Такимъ образомъ урожай отчетнаго года, давшій результаты не хуже предъидущаго, признаннаго достаточно обезпечившимъ потребности мѣстнаго населенія, можетъ считаться тоже вполне удовлетворительнымъ.

На мѣстныхъ рынкахъ губерніи среднія цѣны на разнаго рода хлѣбъ, по сбору 1882 г. въ сравненіи съ 1881 г. стояли слѣдующія:

	Средняя цѣна.			
	Въ 1882 г.		Въ 1881 г.	
	Рубли и копейки.			
За четверть пшеницы	14	13 ¹ / ₂	14	77 ¹ / ₂
" ржи	8	72 ¹ / ₄	11	27
" ячменя	6	83 ¹ / ₄	7	90
" овса	5	94 ³ / ₄	6	87
" проса	9	62	11	3
" гороха	9	9 ¹ / ₂	11	17 ¹ / ₂
" гречихи	6	74	7	46
" картофеля	2	93 ¹ / ₃	3	19

Изъ сопоставленныхъ такимъ образомъ цѣнъ оказывается, что всѣ онѣ противу прошлаго года понизились, а именно:

	руб.	коп.
четверть пшеницы на	—	64
„ ржи	2	54 ³ / ₄
„ ячменя	1	6 ³ / ₄
„ овса	—	92 ¹ / ₄
„ проса	1	41
„ гороха	2	8
„ гречихи	—	72
„ картофеля	1	9 ² / ₃

В. Промышленность заводская и фабричная.

Въ отчетномъ году ни въ заводской, ни въ фабричной промышленности существенныхъ переменъ въ Ломжинской губерніи не послѣдовало и онѣ продолжаютъ оставаться на низкой ступени.

Столь слабое развитіе промышленности можно объяснить земледѣльческимъ характеромъ губерніи, привлекающимъ населеніе ея, главнымъ образомъ, къ полевымъ занятіямъ, а затѣмъ и отсутствіемъ значительнаго количества удобныхъ и дешевыхъ путей сообщенія.

Изъ числа заводовъ особеннымъ усовершенствованіемъ и большею производительностью отличаются заводы: сахароваренные въ Луковѣ и Гродзискѣ, водочный въ Цидзинѣ и пивоваренный въ Дроздовѣ. Дроздовское пиво получило всеобщую извѣстность и развозится далеко за предѣлы Царства Польскаго.

Изъ мелкихъ же промышленныхъ и фабричныхъ заведеній обращаетъ на себя нѣкоторое вниманіе находящееся въ г. Остроленкѣ заведеніе янтарныхъ издѣлій, которыя хотя и отличаются довольно изящною работою, но сбытъ ихъ неособенно великъ.

Въ отчетномъ году дѣйствовали въ губерніи слѣдующіе заводы и фабрики:

а) перерабатывающихъ животные продукты.

Мыловаренныхъ	3.
Кожевенныхъ	38.

Суконных	6.
Сыроваренных	—
Свѣчныхъ	6.
Сукновальныхъ	—

б) Перерабатывающих растительные продукты.

Ткацких	2.
Прядильныхъ	—
Маслобойныхъ	20.
Сахароваренныхъ	2.
Винокуренныхъ	28.
Уксусныхъ	23.
Медоваренныхъ	13.
Пивоваренныхъ	40.
Табачныхъ	1.
Водочныхъ	5.
Спиритныхъ	14.
Смоляныхъ	6.
Круподерныхъ	8.
Банатныхъ	14.
Постнаго масла	13.
Лѣсопильныхъ	6.
Мугольныхъ паровыхъ	2.
Мельницъ вѣтряныхъ	336.
Мельницъ водяныхъ	135.

в) обрабатывающих ископаемые продукты.

Кирпичныхъ	43.
Гончарныхъ	41.
Мѣдныхъ	5.
Известочныхъ	2.
Стегляныхъ	1.
Жестяныхъ издѣлій	21.
Земледѣльческихъ машинъ	1.
Янтарныхъ издѣлій	1.

г) Смѣшанныхъ производствъ.

Спичекъ	1.
Тесемотъ и шнурговъ	4.

Г. Торговля.

Въ торговой дѣятельности губерній, сосредоточенной почти исключительно въ рукахъ еврейскаго населенія и не распространяющейся, за немногими исключеніями, далѣе предѣловъ губерній, не произошло въ отчетномъ году никакихъ измѣненій.

Это явленіе положительно объясняется слабымъ вообще производствомъ предметовъ потребления, недостаткомъ капиталовъ на какія либо предпріятія и наконецъ, одной изъ болѣе важныхъ причинъ, нерѣшимостью христіанскаго населенія соперничать на этомъ поприщѣ съ евреями, такъ какъ неоднократные опыты доказали, что всякія попытки первыхъ заняться капиталомъ нибудь торговымъ дѣломъ, при ловкомъ умѣнии евреевъ вносить интриги во всякаго рода коммерческія операціи, оканчивались если не утратою вложеннаго капитала, то по меньшей мѣрѣ полнѣйшею неудачею предпріятія.

Крестьянское населеніе, какъ и прежде, принимаетъ весьма слабое участіе въ торговлѣ, заключающееся въ томъ, что излишки своихъ произведеній оно сбываетъ на ярмаркахъ и торгахъ и притомъ весьма небольшими парціями.

Главнѣйшими предметами оптовой торговли были, какъ и въ предыдущіе годы, зерновой хлѣбъ, лѣсъ, а отчасти и шерсть, при чемъ закупки этихъ предметовъ производились, по обыкновенію, евреями, старающимися всевозможными способами и искусственно понижать цѣны на сельскія произведенія вообще.

Въ отчетномъ году въ губерніи было 193 ярмарокъ и базаровъ, изъ числа которыхъ, по приводимымъ изъ Имперіи лошадамъ, главное мѣсто занимаетъ ярмарка въ пос. Цѣхановцѣ, Мазовецкаго уѣзда, обороты которой опредѣляются болѣе чѣмъ въ 80 т. рублей. Остальные же ярмарки и базары ограничиваются сбытомъ мѣстныхъ произведеній необходимыхъ для домашняго потребленія.

Согласно свѣдѣніямъ доставленнымъ Ломжинскою Казенною Палатою, число торговыхъ свидѣтельствъ и билетовъ выданныхъ въ 1882 году, опредѣляется слѣдующею таблицей:

Наименованіе тор- говыхъ документовъ.	Годовой окладъ.		Число выданныхъ свидѣтельствъ и блан- кетовъ.		Сумма полученная за выданные доку- менты.		Дополнительного сбора съ торговыхъ документовъ на расхода по ввар- тирному держав- ству войскъ.		Добавочнаго сбора съ торговыхъ сви- дѣтельствъ 1 и 2 гильди.		Всего.			
	Руб.	К.	Гильди.	Полугильди.	Руб.	К.	Количество ‰.	Сумма ‰.		Окладъ.	Сумма оклада.		Руб.	К.
								Р.	К.		Руб.	К.		
Свидѣтельство:														
1 гильди	265	—	9	—	2385	—	—	—	—	—	2115	—	4500	—
2 гильди														
4 класса	35	—	68	5	2467	50	—	—	—	—	705	—	3172	50
5 класса	25	—	207	16	5375	—	—	—	—	—	1075	—	6450	—
Паспортные:														
1 гильди	10	—	1	—	10	—	—	—	—	—	—	—	10	—
2 гильди	5	—	9	—	45	—	—	—	—	—	—	—	45	—
На мелочный торгъ съ полною пошли- ною:														
4 класса	10	—	333	38	3520	—	—	—	—	—	—	—	3520	—
5 класса	8	—	1291	140	10888	—	—	—	—	—	—	—	10888	—
На мелочный торгъ съ 1/2 пошлиною:														
4 класса	5	—	52	5	272	50	—	—	—	—	—	—	272	50
5 класса	4	—	69	3	282	—	—	—	—	—	—	—	282	—
На развозный торгъ	15	—	11	2	180	—	—	—	—	—	—	—	180	—
На разносный торгъ	6	—	58	8	372	—	—	—	—	—	—	—	372	—
На мѣщанскіе про- мыслы	250	—	904	34	2302	50	—	—	—	—	—	—	2302	50
Для приказчиковъ:														
1 класса	20	—	35	8	780	—	—	—	—	—	390	—	1170	—
2 класса	5	—	262	58	1455	—	—	—	—	—	—	—	1455	—
Билетовъ: 1 гильди														
4 класса	15	—	—	—	—	—	—	—	—	—	—	—	—	—
5 класса	10	—	11	1	115	—	—	—	—	—	115	—	230	—
2 гильди:														
4 класса	10	—	62	8	660	—	—	—	—	—	330	—	990	—
5 класса	5	—	206	20	1080	—	—	—	—	—	1080	—	2160	—
На мелочный торгъ:														
4 класса	4	—	351	32	1468	—	—	—	—	—	—	—	1468	—
5 класса	2	—	1529	80	3138	—	—	—	—	—	—	—	3138	—
Поступило за ис- порченные бланки	—	—	—	—	—	—	—	—	—	—	—	—	—	—
Штрафовъ и взыска- ній	—	—	—	—	—	—	—	—	—	—	—	—	—	—
Всего	—	—	—	—	36795	50	—	—	—	—	5810	—	50976	91

Изъ этого видно, что отъ продажи слхъ свидѣтельствъ а также отъ штрафовъ, взысканныхъ за нарушение торговыхъ правилъ, поступило въ казну 50,976 р. 91 к., т. е. болѣе противъ 1881 г. на 7120 р. 91 коп. Здѣсь впрочемъ слѣдуетъ замѣтить, что увеличеніе дохода послѣдовало не столько отъ большаго числа выкупленныхъ свидѣтельствъ, сколько отъ большаго количества штрафовъ, — ибо въ отчетномъ году взыскано таковыхъ 8371 р. 41 коп., въ предъидущемъ же поступило ихъ всего только 1736 руб 25 коп.

Д. Движеніе населенія.

Къ 1 Января 1882 года въ Ломжинской губерніи состояло жителей обоаго пола 538,588 душъ.

въ 1882 г. родилось:

мужскаго пола	10931.
женскаго пола	10889.
Итого	<hr/> 21820.

въ томъ числѣ:

законнорожденныхъ	21053.
незаконнорожденныхъ	767.
Итого	<hr/> 21820.

въ 1882 году умерло:

мужчинъ	9211.
женщинъ	9369.
Итого	<hr/> 18580.

Избытокъ рождений противъ смертныхъ случаевъ равняется 3240 душамъ и по таковымъ даннымъ оказывается, что общая цифра народонаселенія губерніи, составляла къ 1 Января 1883 года 541,828 душъ.

Столь незначительное приращеніе населенія въ сравненіи съ 1881 годомъ (прибыло 6891 душа) слѣдуетъ объяснить, главнымъ образомъ, многочисленностью смертныхъ случаевъ, каковыхъ было въ отчетномъ году, какъ выше сказано, 18580, т. е., 3585 случаями болѣе, противу прошлаго года, въ которомъ умерло всего 14995 человекъ.

числилось недоимки вмѣстѣ со штрафами	16063 р. 1 к.
за 1882 г. было зачислено ко взыска-	
нію сборовъ - - - - -	525873 р. 60 к.
Итого подлежало къ поступленію -	541936 р. 61 к.

Причислено къ этой суммѣ:

Недоимокъ - - - - -	3241 р. 24 к.
Облада - - - - -	2110 р. 72 к.
Штрафа за несвоевременный	
взносъ подати - - - - -	4673 р. 69 к.
А всего - - - - -	10025 р. 65 к.

Изъ нихъ въ теченіи года исключено:

Недоимокъ - - - - -	722 р. 81 к.
Облада - - - - -	712 р. 77 к.
Штрафа - - - - -	17 р. 90 к.
Итого - - - - -	1453 р. 48 к.

Въ отчетномъ году поступило:

Недоимокъ - - - - -	13251 р. 8 к.
Облада - - - - -	515251 р. 50 к.
Штрафа - - - - -	4391 р. 53 к.
Всего - - - - -	532894 р. 11 к.

Засимъ къ 1 Января 1883 года осталось ко взысканію:

Недоимокъ прежнихъ лѣтъ -	4514 р. 16 к.
Облада 1882 года - - - - -	12020 р. 5 к.
Штрафа - - - - -	1080 р. 46 к.
Итого - - - - -	17614 р. 67 к.

Вышеприведенныя данныя указываютъ, что взысканіе казенныхъ податей производилось въ 1882 году вполне успѣшно и что, кромѣ того, недоимка прежнихъ лѣтъ съ каждаымъ годомъ уменьшается.

Б. Государственные и губерніи земскіе сборы.

а) **Транспортный сборъ.** На возмѣщеніе ежегодно ассигнуемой Министерствомъ Внутреннихъ Дѣлъ суммы на про-

изводство расходов по пересылкѣ и продовольствію призывныхъ и празднопатающихся, а также на перевозку нижнихъ чиновъ запаса въ случаѣ призыва ихъ на службу, взимается на основаніи постановленій б. Совѣта Управленія Царства Польскаго отъ 27 Мая 1823 и 23 Марта 1837 гг. и Высочайше утвержденнаго 6 Января 1872 года журнала Комитета по дѣламъ Царства, такъ называемый транспортный сборъ. Норма этого сбора опредѣляется ежегодно Министерствомъ Внутреннихъ Дѣлъ, при чемъ имѣется въ виду число дымовъ, съ которыхъ онъ подлежитъ взыманію, а равно и количество расходовъ, произведенныхъ на счетъ означеннаго источника.

На 1882 годъ сказаннаго сбора, считая по установленной нормѣ, т. е. по 16 коп. съ каждаго городского и сельскаго дыма, назначено было къ поступленію 8992 р. 64 к.

Недоимки за прежніе годы составляли 377 р. 18 к.

Итого 9369 р. 82 к.

Въ счетъ сего взыскано 8951 р. 90 к.

Загѣмъ остается въ недоимкѣ 417 р. 92 к.

б) Квартирный сборъ. Сборъ этотъ установленъ для вознагражденія жителей за отбываемую ими постоянную повинность въ натурѣ и взимается на основаніи ВЫСОЧАЙШЕ утвержденнаго 31 Мая 1868 г. положенія о раскладѣ его.

По росписи на 1882 годъ, назначено было къ поступленію сего сбора:

отъ жителей городовъ 23780 р. 78 к.

„ „ селеній 14415 р. 60 к.

Итого 38196 р. 38 к.

Недоимки и начеты за прежніе годы составляли 19774 р. 15 к.

Всего 57970 р. 53 к.

Въ счетъ этого взыскано .	37550 р. 42 $\frac{1}{2}$ к.
Сложено со счетов .	333 р 11 к.
Итого .	37883 р. 53 $\frac{1}{2}$ к

Осталось къ 1 Января 1883 г.

въ недоимкѣ 20086 р. 99 $\frac{1}{2}$ к.

Недоимка эта распредѣляется по губер-
ніи слѣдующимъ образомъ:

по городу Ломжѣ 14115 р. 78 к

и по уѣздамъ:

Пултускому	2410 р. 96 к.
Маковского	473 р. 39 к.
Острозскому	106 р. 49 к.
Остроленскому	1248 р. 48 к.
Ломжинскому	781 р. 59 $\frac{1}{2}$ к.
Кольненскому	647 р. 33 к.
Щучинскому	58 р 94 к
Мазовецкому	244 р 3 к.

Большая часть этой недоимки числится на городскихъ обывателяхъ, которые, въ виду 18 и 19 ст постановленія 6 Совѣта Управленія Царства Польскаго отъ 22 Сентября (4 Октября) 1883 г. уплачиваютъ причитающійся съ нихъ квартирный сборъ при выдачѣ имъ вознагражденія за постой въ ихъ домахъ войскъ и военныхъ заведеній. — Расчеты таковому вознагражденію составляются квартирными депутациями по полугодично, т. е. по истеченіи каждой половинны года.

в) Дорожный сборъ. Сборъ этотъ взимается на основаніи Высочайше утвержденныхъ въ 19 день Іюля 1870 года правилъ о содержаніи земскихъ дорогъ, взаимѣнъ натуральной шарварковой повинности. — Размѣръ его, въ отчетномъ году, былъ слѣдующій:

а) съ сельскихъ обывателей взималось по 15⁰/о съ основнаго поземельнаго налога и подымной подати.

б) съ городскихъ обывателей взыскивалось тоже 15⁰/о съ уплачиваемаго ими контингенса ливерунковаго и подымной подати

п в) на основаніи Высочайше утвержденнаго 27 Декабря 1878 г. журнала Комитета по дѣламъ Царства Польскаго, взималось 10% со свидѣтельствъ и билетовъ, выдававшихся на право торговли, промыслы и промышленныя заведенія. — Дорожный сборъ обращается на содержаніе дорогъ 1 разряда.

Въ 1882 году было назначено къ поступленію этого сбора всего по губерніи . . .	61461 р. 93 в.
Недоимки за прежніе годы составляли	18477 р. 22 в.

Итого подлежало взысканію 79939 р. 15 в.

Въ счетъ этого взыскано облада 1882 г. и недоимокъ . . .	67811 р. 23 в.
и сложено со счетовъ	10 р. 74 в.

Итого 67821 р. 97 в.

Затѣмъ къ 1 Января 1883 г. осталось въ недоимкѣ 12117 р. 18 в.

Недоимка эта преимущественно состоитъ за городами и посадами и частью за крестьянами. Къ скорѣйшему пополненію ея приняты надлежащія мѣры.

Въ сравненіи съ предыдущимъ годомъ, недоимка уменьшилась на 6360 руб. 4 коп.

Отъ продажи свидѣтельствъ на право торговли и промысловъ, внесенные въ теченіи 1882 г. 10% съ уплаченной пошлины, составили 11064 руб. 5 коп.

На сборъ этотъ содержатся губернскіе трагты 1 разряда къ числу которыхъ отнесено въ Ломжинской губерніи 579²⁸⁶/₅₀₀ версть. Изъ нихъ находится нынѣ шоссированныхъ 266²⁰⁵/₅₀₀ версть и грунтовыхъ 313⁸¹/₅₀₀ версть. Но такъ какъ очевидно годовой суммы означеннаго сбора далеко не можетъ хватать на одинъ ремонтъ и двухъ третей этого пространства, то Губернское Начальство намѣревается ходатайствовать о перечисленіи части этихъ дорогъ во 2-й разрядъ, ибо даже въ настоящее время на содержаніе всѣхъ ихъ въ исправности нѣтъ никакихъ средствъ и потому нѣкоторые изъ нихъ находятся еще въ худшемъ состояніи нежели второ-разрядныя дороги.

Дороги II и III разряда содержатся натуральною повинностью, отбываемою городскими и сельскими обществами по раскладкѣ, въ случаѣ же если на дорогахъ этихъ представится надобность постройки или починки мостовъ, стоимость коихъ превышаетъ 400 руб., то на покрытие таковаго расхода выдается изъ суммъ Губернскаго Земскаго дорожнаго сбора пособие въ размѣрѣ опредѣляемомъ Губернскимъ Правленіемъ.

На основаніи сего, въ 1882 году изъ суммъ дорожнаго сбора выдано:

1) на постройку 3 хъ мостовъ на 2-ро разрядной Едвабабинско-Менженинской дорогѣ, расположенныхъ между деревнями Гронды-Вонецко и Калиновка 1847 руб.

2) на постройку деревяннаго моста на рѣкѣ Слпнѣ при дер. Лопухово на Тыкоцинеко-Ломжинской 2-ро разрядной дорогѣ, въ пособие гминѣ Стельмахово 1000 руб.

3) на постройку 2-хъ мостовъ на рѣкѣ Писнѣ при дер. Козель, на 2-ро разрядной дорогѣ, въ пособие Червонской гминѣ 1000 руб.

Нынѣшній способъ содержанія второ-разрядныхъ дорогъ нельзя признать удовлетворительнымъ. Контроль за отбываніемъ шарварка, сосредоточенный въ Гминныхъ Управленіяхъ, ведется весьма нехорошо, а самое исправленіе дорогъ производится не надлежащимъ образомъ. По этому значительная часть ихъ находится всегда не въ исправномъ состояніи и исправленіе дѣлается лишь въ особыхъ случаяхъ, по настоянію уѣзднаго Начальства, но не въ томъ видѣ какъ бы это слѣдовало, а потому разумѣется не представляетъ подлежащей прочности. Для улучшенія состоянія этихъ дорогъ необходимо было бы образовать уѣздные дорожные комитеты изъ мѣстныхъ землевладѣльцевъ и фактической контроль за отбываніемъ шарварка возложить на нихъ. Тогда несомнѣнно повинность эта отбывалась бы болѣе правильно и трудъ не расходовался бы, какъ теперь, напрасно, а экономическое состояніе губерніи, при существованіи въ ней вполне удобныхъ путей сообщенія во всѣхъ направленіяхъ, выиграло бы весьма много.

Нижеслѣдующая таблица показываетъ положеніе дорожнаго сбора отдѣльно по уѣздамъ.

НАИМЕНОВАНИЕ УЗЛОВЪ.	Слѣдовало посту- пить.		Вновь при- числено.		Исчи- слено.		Высчтано.		Осталось въ недвижмѣ къ 1 Января 1883 г.			ВСЕГО.
	Недоимокъ прежнихъ лѣтъ.	Оклада 1882 г.	Недоимокъ прежнихъ лѣтъ.	Оклада 1882 г.	Недоимокъ прежнихъ лѣтъ.	Оклада 1882 г.	Недоимокъ прежнихъ лѣтъ.	Оклада 1882 г.	Недоимокъ прежнихъ лѣтъ.	Оклада 1882 г.		
	Р	У	Б	Л	И	К	О	П	Ъ	Й	К	
Ломжинскій . . .	7334 65	10463 46	—	10 84	3	—	4091 13	8902 3	3240 52	1572 27	4812 79	
Кольянецскій . . .	1907 21	7905 88	—	3 37	—	—	404 10	7779 91	1503 11	129 34	1632 45	
Мавовецкій . . .	5947 17	7104 3	—	8 22	2 77	—	2826 35	5989 23	3118 5	1123 2	4241 7	
Маковскій . . .	994 52	5868 84	—	6 3	—	—	896 17	5821 82	98 35	53 5	151 40	
Островскій . . .	1344 81	7463 14	—	72	—	6	501 10	7396 6	843 71	61 80	905 51	
Остроленскій . . .	840 91	6823 87	—	19 85	—	—	662 26	6738 17	178 65	103 55	284 20	
Пултускій . . .	74 68	9542 16	—	3 53	—	—	74 68	9466 92	—	78 77	78 77	
Щучинскій . . .	33 27	6217 89	—	26 10	4 97	—	23 4	6238 26	5 26	5 73	10 99	
Итого	18477 22	61389 27	—	78 66	10 74	6	9478 83	58332 40	8987 65	3129 53	12117 18	

г) **Страховой отъ огня Сборъ.** Сборъ этотъ, на основаніи Высочайше утвержденнаго 20 Июля 1870 г. Положенія о взаимномъ Губернскомъ Страхованіи отъ огня строеній, производится со всѣхъ недвижимостей подлежащихъ обязательному застрахованію и взимается съ страхователей какъ по тарифу такъ и по утверждаемымъ ежегодно раскладкамъ.

Въ отчетномъ году общій ходъ дѣйствій страхового учрежденія былъ слѣдующій:

Сумма застрахованія строеній составляла	21.174.730 р — в.
Съ нихъ розписано страховой преміи	199.195 р. 24 1/2 в.
Пожарныхъ случаевъ въ 1882 году было	256.
Причинено этими пожарами убытка приблизительно на	220.838 р. 41 в.
Въ теченіи года признано вознагражденій за пожары въ разные года	245.223 р. 90 в.
Разсмотрѣно слѣдственныхъ дѣлъ о пожарахъ	288.
Потерпѣвшимъ отъ пожаровъ уплачено	244.002 р.
Къ концу отчетнаго года наличныхъ суммъ Ломжинскаго Губернскаго Страховаго учрежденія состояло	37.649 р. 80 1/2 в.
Недоимокъ, премій, пени и авансовъ	34.144 р. 60 в.
Итого	71.794 р. 40 1/2 в.

099.550 1	Обязательства, лежащія на страховых капиталах со-	
073.000 1	ставляли	172.663 р. 47 к.
030.000	Затѣмъ съ приходомъ 1882 г.	
	пассивъ составлялъ	100.869 р. 6½ к.

Состояніе Застрахованія.

Къ 1 Января 1882 года сумма застрахованія составляла:

по городамъ	-	-	-	3.540.460 р.
по посадамъ	-	-	-	2.159.560 р.
по селеніямъ	-	-	-	14.409.020 р.
Итого	-	-	-	20.109.040 р.

Въ теченіи 1882 г. прибыло застрахованій:

по городамъ на	-	-	-	263 100 р.
по посадамъ	-	-	-	276.190 р.
по селеніямъ	-	-	-	1.457.380 р.
Итого на	-	-	-	1.996.670 р.

Слѣдовательно къ 1 Января 1883 г. было 22.105.710 р.

Въ отчетномъ году убыло застрахованій:

по городамъ	-	-	-	104.640 р.
по посадамъ	-	-	-	130.430 р.
по селеніямъ	-	-	-	625.910 р.
Итого	-	-	-	930.980 р.

Табымъ образомъ къ 1 Января 1883 г.

стоимость всѣхъ застрахованныхъ имуществъ была - 21.174.730 р.

а именно:

по городамъ	-	-	-	3 698.920 р.
по посадамъ	-	-	-	2.305 320 р.
по селеніямъ	-	-	-	15 170 490 р.

А такъ какъ съ концемъ 1881 г. сумма застрахованій составляла - 20.109.040 р.

то съ исходомъ 1882 г. она увеличилась на	1.065.690 р.
то есть, прибыло застрахованій на - -	1.996.670 р.
убыло на - - - - -	930.980 р.

П о ж а р ы.

Въ теченіи отчетнаго года произошло пожаровъ:

въ городахъ - - -	17.
въ уѣздахъ - - -	239.
Итого - - -	256.

Изъ этого числа:

Отъ неизвѣстныхъ причинъ - -	184.
Отъ неосторожности - - -	17.
Отъ умышленныхъ поджоговъ - -	33.
Отъ неудовлетворительнаго состоя- нія дымовыхъ трубъ - - - -	3.
Отъ молніи - - - - -	19.

Потери, понесенныя страховымъ учрежденіемъ по поводу этихъ пожаровъ, простиралась приблизительно до 220.838 р. 41 к.

Состояніе фондовъ.

Въ 1 Января 1882 г. числилось остатка 3.735 р. 71 к.

Въ 1882 г. подлежало къ поступленію:

а) Преміи - - - - -	201.035 р. 1/2 к.
б) Процентвъ отъ капиталовъ хранящихся въ Польскомъ Банкѣ -	431 р. 35 к.
в) Случайныхъ доходовъ -	458 р. 17 к.
г) Пени - - - - -	927 р. 89 к.
д) Авансовъ - - - - -	242 р. 20 к.
е) Стпущенныхъ Министер- ствомъ Внутреннихъ Дѣлъ въ без- возвратное пособіе - - -	20.000 р.
Итого - - -	223.094 р. 62 1/2 к.
а какъ изъ этого исключено -	1.009 р. 13 к.
то дѣйствительно подлежало къ по- ступленію - - - - -	222.085 р. 43 1/2 к.

съ прибавленіемъ же оказавшаго- ся въ предыдущемъ году остатка	3.735 р. 71 к.
Было всего	225.821 р. 20 $\frac{1}{2}$ к.

Въ 1882 году подлежало уплатъ:

вознагражденій признанныхъ за убытки отъ пожаровъ	245.223 р. 90 к.
расходовъ по управленію	13.023 р.

Въ возвратъ неподлежаще вне- сенныхъ премій	95 р. 87 к.
--	-------------

Случайныхъ потребностей	3.695 р. 52 к.
-----------------------------------	----------------

Авансовъ	300 р. 93 к.
--------------------	--------------

Итого	262.339 р. 22 к.
-----------------	------------------

Затѣмъ съ исходомъ 1882 го- да оказался недостатокъ въ	36.518 р. 1 $\frac{1}{2}$ к.
---	------------------------------

Кромъ того, тагъ какъ за убытки происшедшіе отъ пожаровъ, случившихся по конецъ 1881 го- да, но еще не разсмотрѣнные, слѣ- дуетъ выдать приблизительно	64.351 р. 5 к.
--	----------------

то съ исходомъ 1882 г. пассивъ простирается до	100 869 р. 6 $\frac{1}{2}$ к.
---	-------------------------------

Состояніе наличнаго капитала.

Къ 1 Января 1882 г. наличный капиталь, состоявшій въ распоряженіи страховаго учрежденія составлялъ	94.911 р. 63 $\frac{1}{2}$ к.
--	-------------------------------

Въ отчетномъ году поступило	220 188 р. 76 к.
---------------------------------------	------------------

Всего въ наличности было 315.100 р. 39 $\frac{1}{2}$ к.

Въ теченіи года уплачено изъ стра- ховыхъ суммъ	277.450 р. 59 к.
--	------------------

Такимъ образомъ съ исходомъ от- четнаго года оставалось капитала: въ казначействахъ	36 823 р. 94 $\frac{1}{2}$ к.
---	-------------------------------

въ Польскомъ банкѣ	755 р. 86 к.
Итого	37.649 р. 80 $\frac{1}{2}$ в.
и числится въ недвижкѣ	34.144 р. 60 к.
Всего	71.794 р. 40 $\frac{1}{2}$ в.

Исчисленное выше активное состояніе капитала по конецъ 1882 г. обременяли неудовлетворенные убытки, причиненные пожарами, разныя случайныя потребности и авансы на сумму . 172.663 р. 47 в.

и потому къ 1 Января 1883 г. на покрытие лежавшихъ на страховомъ учрежденіи обязательствъ еще не доставало 100.869 р. 6 $\frac{1}{2}$ в.

На содержаніе въ губерніи страхового учрежденія въ отчетномъ году израсходовано по примѣру предыдущихъ годовъ 13.023 р.

д. Сборъ по застрахованію рогатаго скота.

Въ отчетномъ году чума въ губерніи не появлялась. Взимаемый со скотовладельцевъ сборъ, согласно Высочайше утвержденныхъ 20 Юля 1870 года правилъ, предназначается на покрытіе издержекъ по выдачѣ вознагражденій за убитый скотъ и на всѣ вообще расходы по прекращенію чумы.

Остатки суммъ этого сбора отсылаются въ Польскій Банкъ на усиленіе запаснаго капитала и для приращенія процентами.

Количество означеннаго сбора устанавливается ежегодно Министерствомъ Внутреннихъ Дѣлъ и на 1883 годъ оныя были опредѣлены въ размѣрѣ $\frac{1}{2}$ копѣйки со штуки скота: норма же вознагражденія на текущее пятилѣтіе Министерствомъ установлена съ Января 1883 года (примѣнительно къ среднимъ цифрамъ стоимости скота во всѣхъ губерніяхъ Царства Польскаго) за быка и вола 60 р., за корову 40 р., за яловой скотъ 30 р. и за теленка 10 р. Кромѣ того

внесено въ § 18 смѣты специальныхъ средствъ Министерства на 1883 годъ въ графу ожидаемыхъ по Ломжинской губерніи поступленій въ счетъ сбора со скотовладельцевъ для пресѣченія чумы на рогатомъ скотѣ 1187 рубъ и расходъ изъ этого источника 600 рубъ.

Въ отчетномъ 1882 году подлежало къ поступленію:

Недоимокъ прежнихъ лѣтъ	201 р. 92 к.
Сбора въ отчетномъ году	1.243 р. 4 $\frac{1}{2}$ к.
Итого	1.444 р. 96 $\frac{1}{2}$ к.

Въ счетъ этого поступило:

а) на пополненіе недоимокъ и облада	1.343 р. 4 $\frac{1}{2}$ к.
б) случайныхъ доходовъ	321 р. 45 $\frac{1}{2}$ к.
в) оставалось въ казначействахъ къ 1882 г.	1.713 р. 44 $\frac{1}{2}$ к.
Итого	3.377 р. 94 $\frac{1}{2}$ к.

г) Находилось на храненіи въ Польскомъ Банкѣ 101.169 р. 64 $\frac{1}{2}$ к.

д) Причислено къ суммѣ этой Банкомъ выросшихъ въ 1881 году %	3.206 р. 36 $\frac{1}{4}$ к.
Итого	104.376 р. $\frac{1}{2}$ к.

А всего прихода было 107.753 р. 95 к.

И з р а с х о д о в а н о :

На удовлетвореніе жителей д. Скороше, Пултускаго уѣзда за убитый въ Сентябрьской трети 1881 г. для пресѣченія чумы, рогатый скотъ и другія возникшія расходы по принятію мѣръ къ пресѣченію чумной эпизоотіи, а именно: а) собственно по принятію мѣръ къ пресѣченію чумы; б) на уплату суточныхъ и прогонныхъ денегъ Ветеринарамъ, командиремымъ для опредѣленія рода болѣзней и в) на расходы по пересылкѣ денегъ

1.766 р. 43 к.

По управленію въ пособіе Государственному Казначейству	3.540 р. —
Итого	5.306 р 43 в.

Примѣчаніе. За недостаткомъ суммъ въ Казначействахъ переведено Польскимъ Банкомъ на Ломжинское Губернское Казначейство 2240 руб.

Въ отчетномъ году сбора со скотовладельцевъ и недоимокъ прежнихъ лѣтъ слѣдовало къ поступленію	1.444 р. 96 ¹ / ₂ в.
--	--

Въ счетъ сего поступило недоимокъ и оклада	1.343 р. 4 ¹ / ₂ в.
--	---

Осталось въ недоимкѣ на 1883 г.	101 р 92 в.
---------------------------------	-------------

Невыполненныхъ расходовъ отъ 1881 года оставалось	422 р. 5 ¹ / ₂ в.
---	---

Прибыло	5.140 р 86 в.
-------------------	---------------

Итого	5 562 р. 91 ¹ / ₂ в.
-----------------	--

Въ счетъ сего выдано	5 306 р 43 в.
--------------------------------	---------------

Невыполненныхъ расходовъ на 1883 годъ осталось	256 р. 48 ¹ / ₂ в.
--	--

Расходъ этотъ требуется на выдачу неполученныхъ еще вознагражденій за убитый въ прежніе годы скотъ и на другія издержки, по принятію мѣръ, по пресѣченію чумной эпизоотіи:

Такимъ образомъ израсходовано изъ денегъ хранящихся: въ Казначействахъ	3.066 р 43 в.
--	---------------

„ Банкѣ	2.240 р. —
-------------------	------------

Итого расхода	5.306 р. 43 в.
-------------------------	----------------

Б А Л А Н С Ъ.

Въ казначействахъ было	3 377 р. 94 ¹ / ₂ в.
----------------------------------	--

Израсходовано	3.066 р. 43 в.
-------------------------	----------------

Итого осталось на 1883 годъ въ казначействахъ	311 р. 51 ¹ / ₂ в.
---	--

Въ банкѣ было	104.376 р.	$\frac{1}{2}$ в.
Израсходовано	2 240 р	—
<hr/>		
Итого осталось въ банкѣ капитала	102.136 р.	$\frac{1}{2}$ в.

Примѣчаніе. Въ суммѣ 102 136 руб. не заключаются нарощіе въ 1882 году проценты.

е) Божничный сборъ. Божничный сборъ съ еврейскаго общества, установленный для содержанія больницъ и для вспомоствованія бѣднымъ, составляется изъ двухъ источниковъ:

- а) изъ доходовъ отъ религіозныхъ обрядовъ,
- и б) собственно изъ сбора съ еврейскихъ семействъ.

По первому изъ этихъ источниковъ доходы составляются на каждые три года и утверждаются Губернскимъ Правленіемъ проекты смѣтъ прихода и расхода, въ которыя вносятся: платежи за бракосочетаніе, обрѣзаніе, погребеніе, чтеніе родала, за баню, райское яблоко, пожертвованія предъ суднымъ днемъ, на пасхальную мугу и проч.

При недостаткѣ сказанныхъ доходовъ, на покрытіе расходовъ взимается сборъ съ еврейскихъ семействъ, раздѣляемыхъ по степени зажиточности на четыре разряда и уплачивающихъ его по опредѣленіямъ божничныхъ попечительствъ.

По утвержденнымъ на текущее трехлѣтіе смѣтамъ, въ отчетномъ 1882 году причиталось по всемъ 31 божничнымъ кассамъ дохода 18832 руб. 58 коп., въ томъ числѣ складки съ еврейскихъ обществъ 11939 руб. 26 $\frac{1}{2}$ коп. Расходъ же исчисленъ былъ соотвѣтственно приходу.

Недѣлнму божничнаго сбора опредѣлить пока невозможно, такъ какъ отчеты за 1882 г. по нѣкоторымъ попечительствамъ еще не представлены на ревизію въ Губернское Правленіе.

В. Городскіе доходы и расходы.

Съ концомъ 1881 года оставалось въ наличности, авансахъ, гербовой бумагѣ и въ запасномъ капиталѣ

211.524 р.	37 $\frac{3}{4}$ в.
------------	---------------------

Въ недоимкѣ

12 068 р.	31 в.
-----------	-------

По росписи на 1882 г. ожидалось къ поступленію доходов	71.019 р. 87 $\frac{1}{2}$ к.
Дѣйствительно поступило	84.139 р. 78 $\frac{1}{2}$ в.
По росписи значилось расходовъ	68.068 р. 64 в.
Дѣйствительно израсходовано	74.422 р. 98 в.

Отправлено въ Польскій Банкъ для причисленія къ капиталамъ:

Запасному или остаточному 24.964 р. 79 в.

Неприкосновенному или постоянному — —

Въ отчетномъ году сложено со счетовъ недоимки 7.082 р. 6 в.

Затѣмъ къ 1 Января 1883 года оставалось:

Въ недоимбѣ 12 855 р. 54 $\frac{1}{2}$ в.

Въ ней числится безнадежны-ми къ поступленію 1.264 р. 27 в.

Капиталовъ къ 1883 г. оставалось:

Въ Польскомъ Банкѣ запасна-го и въ строительныхъ ссудахъ 183.642 р. 1 $\frac{1}{2}$ в.

Процентовъ на капиталы 5.509 р. 27 в.

Неприкосновеннаго капитала 9.386 р. 75 $\frac{1}{2}$ в.

Процентовъ на этотъ капиталъ 375 р. 47 в.

Въ наличности, въ кассахъ, а также въ гербовой бумагѣ и авансахъ 20.343 р. 11 $\frac{1}{4}$ в.

Въ отчетномъ году жителямъ Ломжинской губерніи выдано ссудъ на постройку домовъ 3.000 р.

2) по болѣзнямъ и тѣлеснымъ недостаткамъ	1339.
3) вслѣдствіе одновременнаго призыва къ жеребью двухъ родныхъ братьевъ, по 50 ст. Устава	1.
4) вслѣдствіе мѣны нумеровъ жеребья, по 50 ст. Устава	1.
5) вслѣдствіе замѣны братьями, по 51 ст. Устава	1.
Итого	1468.

б) Назначена отсрочка:

1) по невозможности	1181.
2) для излеченія болѣзней	242.
3) вслѣдствіе нахождения подъ слѣдствіемъ и судомъ	20.
в) назначено къ переосвидѣтельствуванію	28.
г) отправлено въ лечебныя заведенія на испытаніе	213.
д) неявилось по призыву	426.
Итого	2110.

9. По разверсткѣ назначено къ поступленію на службу 1530.

10. Въ то число принято въ войска:

а) изъ лицъ, внесенныхъ въ дополнительный списокъ Б, поступленіе коихъ въ войска было отсрочено на основаніи 44 ст. Устава	205.
б) изъ лицъ, внесенныхъ въ призывные списки	1262
в) по 51 ст. Устава о воинъ повинности	1.
Итого	1468 (*)

(*) Въ томъ числѣ показанъ временный переборъ на 27 человекъ, согласно циркуляру Министерства Внутреннихъ Дѣлъ, отъ 1-го Сентября 1882 года за № 15.

Остался недоборъ евреевъ 89.

11. Въ числѣ принятыхъ заключается:

а) неимѣвшихъ права на льготу по семейному положенію 1381.

б) имѣвшихъ право на эту льготу:

1) III разряда 37.

2) II разряда 25.

3) I разряда (изъ евреевъ) 25.

Итого 1468.

в) имѣющихъ право на сокращенные сроки службы, по 1-му пункту 56 ст. Устава 1.

г) неимѣющихъ права на сокращенные сроки службы по образованію:

1) имѣющихъ читать и писать или только читать 194.

2) безграмотныхъ 1273.

Итого 1468.

д) подлежащихъ по приѣмѣ зачисленію въ запасъ, на основаніи 63 ст. Устава 2.

е) способныхъ къ строевой службѣ 1398.

способныхъ къ нестроевой службѣ 70.

Итого 1468.

ж) мѣрою роста:

1) въ 2 арш. $2\frac{1}{2}$ верш. 87.

2) " " " 3 " 279.

3) " " " 4 " 451.

4) " " " 5 " 374.

5) " " " 6 " 213.

6) " " " 7 " 48.

7) " " " 8 " 16.

Итого 1468.

з) по сословіямъ:

1) дворянъ потомственныхъ и лич- ныхъ	107.
2) лицъ, состоящихъ на государ- ственной гражданской службѣ	1.
3) мѣщанъ и цеховыхъ	233.
4) крестьянъ всѣхъ наименованій	1067.
5) прочихъ лицъ, внесенныхъ въ книги постоянного и непостоян- наго народонаселенія	60.
Итого	1468.

и) по происхожденію:

1) Поляковъ	1181.
2) Нѣмцевъ	25.
3) Евреевъ	262.
Итого	1468.

і) по вѣроисповѣданіямъ:

1) Лютеранъ	25.
2) Католиковъ	1181.
3) Евреевъ	262.
Итого	1468.

к) женатыхъ 203.

12. Изъ числа принятыхъ новобранцевъ:

а) отправлено съ мѣсть призыва въ ле- чебныя заведенія, на основаніи 23 ст. На- ставленія для руководства при освидѣтель- ствованіи здоровья и тѣлосложенія лицъ, приз- ванныхъ къ исполненію воинской повинности	48.
б) отправлено съ мѣсть призыва по назначенію въ войска	353.
в) распущено по домамъ, на основаніи 155 ст. Устава	1065.
г) зачислено въ запасъ, на основаніи 63 ст. Устава о воин. повинности	2.
Итого	1468.

13. На основаніи 154 ст. Устава:

а) зачислено въ ратники ополченія	2334.
б) освобождено отъ этого зачисленія по неспособности носить оружіе	20.
Итого	2354.

14) На мѣстахъ призыва было

а) заболѣвшихъ	1.
б) умершихъ	3.

II.

О дѣйствіяхъ присутствій по воинской повинности въ теченіи отчетнаго года.

15. Сдѣлано представленій о возвращеніи съ дѣйствительной службы по семейному положенію, на основаніи 49 ст. Устава 19

16. Принято на замѣну состоящихъ на службѣ, по 51 ст. Устава 14

17. Сдѣлано представленій о назначеніи на дѣйствительную службу изъ запаса, зачисленныхъ въ оной по 3-му пункту 63 ст. Устава и по примѣчанію къ оной 1

18. Выдано свидѣтельствъ о припискѣ къ призывнымъ участкамъ лицамъ, обязаннымъ, по ст. 97 Устава, получить эти свидѣтельства. 7

19. По свѣдѣніямъ, сообщеннымъ Присутствіямъ, на основаніи 103 ст. Устава, воинскими начальниками, поступило въ войска вольноопредѣляющимися 8

Въ томъ числѣ окончившихъ 6-ть классовъ гимназій 1

2) по болѣзнямъ и тѣлеснымъ недостаткамъ	1339.
3) вслѣдствіе одновременнаго призыва къ жеребью двухъ родныхъ братьевъ, по 50 ст. Устава	1.
4) вслѣдствіе мѣны номеровъ жеребья, по 50 ст. Устава	1.
5) вслѣдствіе замѣны братьями, по 51 ст. Устава	1.
Итого	1468.

б) Назначена отсрочка:

1) по невозможности	1181.
2) для излеченія болѣзней	242.
3) вслѣдствіе нахождения подъ слѣдствіемъ и судомъ	20.
в) назначено къ переосвидѣтельствуванію	28.
г) отправлено въ лечебныя заведенія на испытаніе	213.
д) неявилось по призыву	426.
Итого	2110.

9. По разверсткѣ назначено къ поступленію на службу 1530.

10. Въ то число принято въ войска:

а) изъ лицъ, внесенныхъ въ дополнительный списокъ Б, поступленіе коихъ въ войска было отсрочено на основаніи 44 ст. Устава	205.
б) изъ лицъ, внесенныхъ въ призывные списки	1262
в) по 51 ст. Устава о воин повнѣности	1.
Итого	1468 (*)

(*) Въ томъ числѣ показанъ временный переборъ на 27 человекъ, согласно циркуляру Министерства Внутреннихъ Дѣлъ, отъ 1-го Сентября 1882 года за № 15.

Остался недоборъ евреевъ 89.

11. Въ числѣ принятыхъ заключается:

а) неимѣвшихъ права на льготу по семейному положенію 1381.

б) имѣвшихъ право на эту льготу:

1) III разряда 37.

2) II разряда 25.

3) I разряда (изъ евреевъ) 25.

Итого 1468.

в) имѣющихъ право на сокращенные сроки службы, по 1-му пункту 56 ст. Устава 1.

г) неимѣющихъ права на сокращенные сроки службы по образованію:

1) умѣющихъ читать и писать или только читать 194.

2) безграмотныхъ 1273.

Итого 1468.

д) подлежащихъ по приѣмѣ зачисленію въ запасъ, на основаніи 63 ст. Устава 2.

е) способныхъ къ строевой службѣ 1398.

способныхъ къ нестроевой службѣ 70.

Итого 1468.

ж) мѣрою роста:

1) въ 2 арш. $2\frac{1}{2}$ верш. 87.

2) " " " 3 " 279.

3) " " " 4 " 451.

4) " " " 5 " 374.

5) " " " 6 " 213.

6) " " " 7 " 48.

7) " " " 8 " 16

Итого 1468.

з) по сословіямъ:

1) дворянъ потомственныхъ и лич- ныхъ	107.
2) лицъ, состоящихъ на государ- ственной гражданской службѣ	1.
3) мѣщанъ и цеховыхъ	233.
4) крестьянъ всѣхъ наименованій	1067.
5) прочихъ лицъ, внесенныхъ въ книги постоянного и непостоян- наго народонаселенія	60.
Итого	1468.

п) по происхожденію:

1) Поляковъ	1181.
2) Нѣмцевъ	25.
3) Евреевъ	262.
Итого	1468.

і) по вѣроисповѣданіямъ:

1) Лютеранъ	25.
2) Католиковъ	1181.
3) Евреевъ	262.
Итого	1468.

к) женатыхъ 203.

12. Изъ числа принятыхъ новобранцевъ:

а) отправлено съ мѣсть призыва въ ле- чебныя заведенія, на основаніи 23 ст. На- ставленія для руководства при освидѣтель- ствованіи здоровья и тѣлосложенія лицъ, приз- ванныхъ къ исполненію воинской повинности	48.
б) отправлено съ мѣсть призыва по назначенію въ войска	353.
в) распущено по домамъ, на основаніи 155 ст. Устава	1065.
г) зачислено въ запасъ, на основаніи 63 ст. Устава о воин. повинности	2.
Итого	1468.

13. На основаніи 154 ст. Устава:

а) зачислено въ ратники ополченія	2334.
б) освобождено отъ этого зачисленія по неспособности носить оружіе	20.
Итого	2354.

14) На мѣстахъ призыва было

а) заболѣвшихъ	1.
б) умершихъ	3.

II.

О дѣйствіяхъ присутствій по воинской повинности въ теченіи отчетнаго года.

15. Сдѣлано представлений о возвращеніи съ дѣйствительной службы по семейному положенію, на основаніи 49 ст. Устава 19

16. Принято на замѣну состоящихъ на службѣ, по 51 ст. Устава 14

17. Сдѣлано представлений о назначеніи на дѣйствительную службу изъ запаса, зачисленныхъ въ оный по 3-му пункту 63 ст. Устава и по примѣчанію къ оной 1

18. Выдано свидѣтельствъ о припискѣ къ призывнымъ участкамъ лицамъ, обязаннымъ, по ст. 97 Устава, получить эти свидѣтельства. 7

19. По свѣдѣніямъ, сообщеннымъ Присутствіямъ, на основаніи 103 ст. Устава, воинскими начальниками, поступило въ войска вольноопредѣляющимися 8

Въ томъ числѣ окончившихъ 6-ть классовъ гимназій 1

20. Перечисленныхъ, на основаніи 119
и 120 ст. Устава, изъ одного призывнаго
участка въ другой 40

21. Принято на службу, на основаніи
151 ст. Устава:

а) подлежащихъ переосвидѣтельствуванію	11
б) находящихся въ лечебныхъ заведеніяхъ на испытаніи	27
в) неявившихся по призыву.	37
г) состоящихъ подъ слѣдствіемъ или судомъ	1
Итого	<hr/> 76

22. Принято на службу по дополнитель-
ному жеребью, на основаніи 158 и 159 ст. Устава 1

23. Выдано свидѣтельство о явкѣ къ
исполненію воинской повинности и сдѣлано
отмѣтокъ о семь на приписныхъ свидѣтель-
ствахъ, на основаніи 160 и 161 ст. Устава:

а) объ освобожденіи отъ службы на всегда	793
б) о зачисленіи въ ополченіе	3023
в) временныхъ	1515
Итого	<hr/> 5331

24) Принято жалобъ письменныхъ 572

Изъ того числа:

а) на неправильности въ призывныхъ спискахъ	2
б) по назначенію льготъ	153
в) по опредѣленію возраста по наруж- ному виду	5

г) по опредѣленію годности къ службѣ	412
Итого . . .	572

25. Изъ числа поданныхъ жалобъ признано уважительными:

а) на неправильности въ призывныхъ спискахъ	1
б) по назначенію льготъ	46
в) по опредѣленію годности къ службѣ	6
Итого	53

26. Перенесено жалобъ въ Губернское по воинской повинности Присутствіе 413

27. Перенесено жалобъ въ Правительствующій Сенатъ, по 211 статьѣ устава 3

28. Число лицъ, приговоренныхъ ко взысканіямъ за нарушеніе законовъ о воинской повинности:

а) по статьѣ 212 устава	1
б) " " 214 "	33
в) " " 215 "	4
г) " " 218 "	1
д) " " 220 " оказавшихся неспособными къ службѣ по тѣлеснымъ недостаткамъ	4
Итого	43

29. О дѣлопроизводствѣ Присутствій:

а) число чрезвычайныхъ засѣданій	171
б) " вступившихъ бумагъ	5688
в) " исходящихъ	10246
г) " дѣлъ оставшихся не рѣшенными къ отчетному году	66
д) число вновь заведенныхъ дѣлъ	401
е) " дѣлъ рѣшенныхъ въ теченіи отчетнаго года	404
ж) затѣмъ осталось не рѣшенныхъ дѣлъ	63

III.

О расходах по призыву и приему на службу и на содержание уездных Присутствій въ теченіи отчетнаго года.

30. Расходы казны по 164 ст. устава:

а) на путевое, квартирное и порціонное довольствіе военнаго члена, медиковъ и военнаго приемщика	1689 р. 4 ¹ / ₂ в.
б) на канцелярскіе и прочіе расходы, поименованные въ пунктѣ 3-мъ означенной статьи	1295 р. 85 в.
Итого	2984 р. 89 ¹ / ₂ в.

31. Расходы по 167 и 168 ст. устава:

а) на содержаніе лицъ, завѣдывающихъ дѣлопроизводствомъ Присутствій по воинской повинности	4800 руб. —
б) на наемъ помѣщеній для Присутствій, а также на ихъ меблированіе, отопленіе и освѣщеніе	1075 руб. —
Итого	5875 руб. —

Росписаніемъ Военнаго Министерства, о распредѣленіи общаго годоваго призыва новобранцевъ 1882 г. между губерніями и областями, соразмѣрно числу лицъ, внесенныхъ по каждой изъ нихъ въ призывные списки, назначено было призвать съ Ломжинской губерніи 1530 человекъ.

Изъ 10-й и 11-й статей настоящихъ свѣдѣній видно, что въ призывѣ 1882 года принято по губерніи на службу всего 1468 человекъ (здѣсь же показанъ и временный переборъ на 27 человекъ, образовавшійся согласно циркуляру Министерства Внутреннихъ Дѣлъ отъ 1 Сентября 1882 года за № 15), въ томъ числѣ евреевъ 262, и что хотя, на

основаніи Высочайшаго повелѣнія 9 Мая 1878 года, привлечены были къ призыву и евреи, пользовавшіеся льготою перваго разряда по семейному положенію, остался однако недоборъ 89 евреевъ, каковой недоборъ объясняется во 1-хъ, значительною неаывою ихъ къ освидѣтельствуванію, ибо изъ числа подлежащихъ жеребью 1109 евреевъ, по настоящее время не явилось 234 человѣка, хотя къ розыску ихъ и доставленію въ присутствіи по воинской повинности приняты всѣ зависящія мѣры, и во 2-хъ, тѣмъ что большая часть евреевъ признаны по наставленію присутствіямъ негодными къ военной службѣ по малоразвитости и другимъ болѣзнямъ и тѣлеснымъ недостаткамъ; главнымъ же образомъ вслѣдствіе постоянного стремленія призывныхъ евреевъ уклониться отъ поступленія на военную службу посредствомъ причиненія себѣ искусственныхъ болѣзней, болшею частью ранъ на нижнихъ конечностяхъ. Доказать эту истинность, при неимѣніи у медицинской экспертизы положительныхъ данныхъ, рѣшительно не возможно. При этомъ почти всѣ евреи являются къ освидѣтельствуванію до нельза истощенными и покрытыми сыпями на головѣ и по всему тѣлу. Всѣ эти раны, а отчасти и сыпи, временно безусловно препятствуютъ принятію на службу и, согласно циркуляру Министерства Внутреннихъ Дѣлъ 1876 года за № 77, требуютъ давать такимъ призывнымъ отсрочку до слѣдующаго призыва, а при окончательномъ освидѣтельствуваніи зачислять въ ополченіе или увольнять навсегда отъ службы. Принимать такихъ евреевъ невозможно еще и потому, что это обременило бы Правительство непроизводительными и излишними расходами на ихъ леченіе въ полковыхъ лазаретахъ, которое, какъ по опыту извѣстно, продолжается нѣсколько мѣсяцевъ, болшею частью безъ благоприятныхъ результатовъ, а воинскія части, въ которыя поступаютъ подобныя новобранцы, отягощаются чрезмѣрнымъ числомъ, въ особенности на первыхъ порахъ, людей, не способныхъ къ строевой службѣ. Испытаніе въ госпиталяхъ также не приводитъ въ этихъ случаяхъ ни къ чему. Поврежденія бываютъ на столько серьезны, что никакому леченію не поддаются.

Хотя циркулярнымъ распоряженіемъ Министерства Внутреннихъ Дѣлъ отъ 30 Юля 1881 г. за № 19, Присутствіямъ предоставлено право принимать такихъ евреевъ, относительно которыхъ явятся основательныя подозрѣнія, что недостатки дѣлающіе ихъ неспособными, произведены искусственно, по

въ практическомъ примѣненіи способъ этотъ рѣдко приложимъ. Медики обыкновенно отказываются высказать предположенія о такой искусственности. Другихъ же точныхъ данныхъ для оправданія подозрѣнія Присутствія не имѣютъ, а потому и вынуждены признавать такихъ лицъ неспособными. Между тѣмъ сами же евреи заявляютъ часто, что забраккованные до призыва, найденныхъ у нихъ недостатковъ не имѣли. Присводить по каждому такому случаю дознанія не возможно и, кромѣ того, они слишкомъ отдаляли бы окончательныя рѣшенія Присутствій о годности или негодности членовредителей. По этому было бы весьма полезно, если бы такія заявленія, сдѣланныя хотя бы тремя сосѣдами осматриваемаго лица, могли считаться за основательный поводъ къ приему его.

Кромѣ того необходимо было бы выдавать денежные вознагражденія частнымъ лицамъ, которые будутъ способствовать къ открытію членовредителей и лицъ, посредствующихъ къ этому. Иначе еврейскій контингентъ, можно сказать съ увѣренностью, постоянно пополняемъ не будетъ.

Квартирная повинность.

Постоянная или квартирная повинность состоитъ въ томъ, что у жителей городовъ, посадовъ и деревень, согласно ВЫСОЧАЙШЕ утвержденного 31 Мая 1863 г. положенія, отводятся квартиры въ натурѣ для войскъ и военныхъ учреждений, расположенныхъ въ губерніи, какъ равно для чиновъ и помѣщеній тѣхъ вѣдомствъ, которымъ, по закону, предоставлено право пользоваться квартирнымъ довольствіемъ въ натурѣ.

Въ предѣлахъ Ломжинской губерніи въ теченіи отчетнаго года, расположены были слѣдующія войска: а) 4-ая пѣхотная дивизія въ дѣломъ составѣ; б) 6-ой кавалерійской дивизіи—дивизионный штабъ, управление 1-ой бригады, 16-й Драгунскій Глуховскій Ея Императорскаго Высочества Великой Книгини Александры Юсифовны и 17 Драгунскій Волынскій Ея Императорскаго Высочества Великаго Князя Константина Николаевича полки; в) 4-ая артиллерійская бригада въ 6 батареиномъ составѣ, бригадный штабъ; г) три

батареи 6-й артиллерийской бригады; д) 12-я конно-артиллерийская батарея и наконец е) 1 рота 32 резервного пехотного батальона и 1 и 2 роты 34 резервного пехотного батальона.

Сверх того въ отчетномъ году квартирами въ натурѣ пользовались:

1. Жаандармскія управления: Губернское и Уѣздныя, съ чинами при нихъ состоящими.
2. Чины Земской Стражи
3. Лица, служащія по крестьянскимъ учрежденіямъ.
4. Управленія Воинскихъ Начальниковъ.
5. Смотрители продовольственныхъ магазиновъ съ состоящею при нихъ прислугою.

Не считая квартиръ въ натурѣ отведенныхъ для учреждений и чиновъ вышепоименованныхъ вѣдомствъ, въ обывательскихъ домахъ собственно войсками занималось для:

Генераль-Лейтенантовъ	2
Квартиръ для Генераль-Маіоровъ и чиновниковъ IV класса	5
Для Штабъ-Офицеровъ и чиновниковъ V, VI, VII и VIII классовъ	102
Для Оберъ-Офицеровъ и чиновниковъ соответствующихъ классовъ	383

и соответственное количество помѣщений для 11.750 нижнихъ чиновъ.

За 1882 годъ причиталось жителямъ къ уплатѣ квартирнаго вознагражденія 62.100 р.

и за прежніе годы 34.722 р. 87 к.

Итого 96.822 р. 87 к.

Въ теченіи отчетнаго года въ
счетъ этой суммы выдано . . . 61 553 р. 13 к.

Осталось къ уплатѣ 35.269 р. 74 к.

Въ обзорѣ за 1881 годъ было уже упомянуто о крайней необходимости постройки въ гор. Ломжѣ надлежащимъ образомъ приспособленныхъ казармъ.

Въ этомъ отношеніи положеніе города въ истекшемъ году неизмѣнилось. Новыхъ частныхъ зданій въ немъ почти непривалось и какъ войска, такъ и всѣ прочіе жители испытываютъ значительныя неудобства въ присваніи помѣщеній. Квартирный вопросъ особенно тяжело ложится на чиновниковъ получающихъ скудное жалованье и вынужденныхъ за квартиру изъ двухъ—трехъ комнатъ, весьма тѣсныхъ, платить отъ 200 до 280 руб.

Для устраненія этого, кромѣ постройки казармъ, весьма полезною мѣрою было бы увеличеніе квартирнаго тарифа, въ настоящее время совершенно несоотвѣтствующаго цѣнамъ частнаго найма, что удерживаетъ жителей отъ постройки новыхъ домовъ такъ какъ, при обязательномъ отводѣ квартиры за опредѣленную, низкую плату, расходы на постройку не окупаются потомъ.

Не менѣе крайнею необходимостью представляется постройка здѣсь военнаго лазарета. Въ настоящее время онъ помѣщается уже нѣсколько лѣтъ сряду въ частномъ домѣ, по найму, но домъ этотъ весьма неудобный самъ по себѣ по господствующему въ немъ холоду и сырости. становится съ каждымъ годомъ все опаснѣе вслѣдствіе зараженія его стѣнъ госпитальными миазмами. Другихъ же домовъ, сколько нибудь соответствующихъ лазаретнымъ потребностямъ, въ цѣлой Ломжѣ нѣтъ. Между тѣмъ казна несетъ на наемъ этого помѣщенія весьма значительный расходъ и рискуетъ нести его еще въ большемъ размѣрѣ, если владѣлецъ пожелаетъ повысить плату, ибо необходимость заставить подчиниться этому желанію. Такимъ образомъ постройка военнаго лазарета становится дѣломъ первостепенной важности; во первыхъ, для соблюденія интересовъ самой казны, а во вторыхъ, что еще серьезнѣе, для охраненія нижнихъ чиновъ отъ той опасности, которой они подвергаются, поступая на излеченіе въ нынѣшній лазаретъ.

Повинность подводная.

Поставка жителями Ломжинской губернии подводъ отправлялась при передвиженіи войскъ, этаповъ и транспортированіи бродягъ внѣ этапныхъ линій, а также производилась и для лицъ, пользующихся правомъ взиманія обывательскихъ лошадей.

Поставка эта существуетъ 2-хъ родовъ: платная и бесплатная.

Платныя подводы, согласно дѣйствующихъ правилъ (постановленіе б. Совѣта Управленія Царства 22 Апрѣля (4 Мая) 1858 г.) взимаются: при передвиженіи войскъ подъ свозъ тяжестей и заболѣвающихъ воинскихъ чиновъ, чинами земской стражи, а также подъ этапныя команды, съ уплатою установленныхъ прогоновъ по 2 коп. съ лошади на версту.

Кромѣ того платныя подводы поставляются также, по таксъ почтовыхъ прогоновъ, чинамъ мѣстной администраціи, крестьянскихъ учреждений и ацызнаго вѣдомства, а также разъѣзжающимъ по дѣламъ службы офицерамъ пограничной стражи и чиновникамъ таможеннаго вѣдомства.

Бесплатныя подводы даются для общественныхъ гминныхъ надобностей, а именно: а) чинамъ гминныхъ управленій, разъѣзжающимъ по дѣламъ службы; б) врачамъ отправляющимся для производства медицинскихъ осмотровъ и изслѣдованій; в) медицинскимъ чинамъ, командированнымъ для оспопрививанія; г) для немощныхъ больныхъ и арестованныхъ лицъ, отсылаемыхъ изъ гминъ въ уѣздныя управленія и д) чинамъ корпуса жандармовъ.

Въ теченіи 1882 г. подводъ среднимъ числомъ по одному уѣзду было поставлено: платныхъ 450 и бесплатныхъ 900, а по губерніи первыхъ 3.600 и послѣднихъ 7.200.

Самая значительная часть подводной повинности падаетъ на городскія и сельскія гмины, расположенныя при большихъ шоссеиныхъ дорогахъ и этапныхъ пунктахъ.

О количествѣ полученнаго подводчиками вознагражденія точныхъ свѣдѣній не имѣется, такъ какъ расчетъ съ ними производится военнымъ начальствомъ на мѣстѣ поставки.

III.

Общественное благоустройство и благочиніе.

а) Казенныя и общественныя зданія.

Для помѣщенія присутственных мѣстъ, въ 1882 году новыхъ казенныхъ зданій нестроилось. Мелкія же ремонтныя работы на счетъ казенныхъ суммъ были разрѣшены къ производству въ зданіяхъ: Ломжинскаго, Остроленскаго и Пултускаго уѣздныхъ управленій всего на сумму 930 руб. по смѣтамъ, утвержденнымъ 31 Августа, 6 и 18 Сентября 1882 г.

б) Дороги, мосты и переправы.

Содержаніе и ремонтъ 1-о разрядныхъ дорогъ на счетъ суммъ губернскаго земскаго дорожнаго сбора, производилсь какъ и въ прошлыхъ годахъ по каждому уѣзду отдѣльно, а именно:

По Ломжинскому уѣзду шла постройка новаго Ломжинско-Пржитульскаго шоссе, издержки на которую составить 58.753 руб.; окончены постройкою 2 дорогъ, длинна на Ломжинско-Едвабинскомъ шоссе, стоившіе 2510 руб.; окончень ремонтъ Забровско-Мазовецкой 1-о разрядной дороги, на который израсходовано 2923 руб. 85 коп. и шоссепровано $2^{100}/_{1000}$ версты той же дороги, на что издержано 6172 руб. 80 коп. Затѣмъ производился ремонтъ Ломжинско-Едвабинскаго шоссе на сумму 1795 руб. и ремонтъ Ломжинско-Чижевскаго шоссе и 15-ти мостовъ съ 4 канавами на немъ, на сумму 7997 руб. Кромѣ того разрѣшено исправить поврежденія, причиненныя бурей 6 Іюля на Ломжинско-Чижевскомъ шоссе, съ открытіемъ на это кредита въ 300 руб. и починить каменную трубу на Ломжинско-Рожанскомъ шоссе, на что открыть кредитъ въ 20 руб.

По Мазовецкому уѣзду окончено 4 участка новаго Мазовецко-Согольского шоссе, на что израсходовано 24.666 р. 84 коп. и отремонтировано Мазовецко-Шепетовское шоссе на сумму 2689 руб.; исправлены мосты на 3, 5 и 6 верстахъ Мазовецко-Шепетовскаго шоссе на сумму 132 руб. 41 коп.

По Островскому уѣзду окончень разрѣшенный въ Июль 1881 года ремонтъ Островско-Малгинскаго шоссе, на сумму 4490 руб.; произведена отстройка моста на 19 вер. 2 соткѣ Ломжинско-Чижевскаго шоссе, стоившая 124 руб. 91 коп.; окончень разрѣшенный въ Июнь 1882 года ремонтъ Островско-Малгинскаго шоссе на протяженіи $14\frac{91}{500}$ верстѣ, съ отстройкою 2-хъ мостовъ, на сумму 1797 руб. 26 коп.; окончень ремонтъ Островско-Остроленскаго шоссе на сумму 2199 руб. 50 коп.; отстроенъ мостъ на 7 верстѣ Островско-Малгинскаго шоссе, стоившій 100 руб.; приступлено къ ремонтнровкѣ Ломжинско-Чижевскаго шоссе на сумму 4198 р. и разрѣшена отстройка моста на 10 вер. 1 соткѣ того же шоссе, на сумму 127 руб. 11 коп. Кромѣ сего разрѣшена отстройка моста на 14 вер. 2 соткѣ того же шоссе, съ открытіемъ кредита на 118 руб. 79 коп. и окончены работы по отстройкѣ моста на 35 вер. 5 соткѣ Островско-Остроленскаго шоссе, на сумму 474 руб. 99 коп.

По Остроленскому уѣзду приступлено къ ремонтному исправленію Остроленско-Островскаго шоссе на сумму 6800 р. и Остроленско-Мышинскаго шоссе, на сумму 2780 руб.

По Маковскому уѣзду окончень ремонтъ Маковско-Праснышскаго шоссе на сумму 2773 руб. 21 коп. и приступлено къ ремонту Маковско-Шельбовскаго шоссе, на сумму 2935 руб.

По Щучинскому уѣзду окончень ремонтъ моста на 1 верстѣ Щучинско-Радзилевскаго шоссе, на сумму 123 руб. 60 коп.; окончень ремонтъ и постройка периль, а также вымощеніе откосовъ и бортовъ Щучинско-Радзилевскаго шоссе, на сумму 4397 руб. 75 коп.; окончена починка периль на двухъ мостахъ на Щучинско-Радзилевскомъ шоссе, на сумму 38 руб.; окончень ремонтъ Граево-Богущскаго шоссе, на сумму 1300 руб. и приступлено къ ремонтнровкѣ 2 мостовъ на Щучинско-Радзилевскомъ шоссе, на сумму 850 руб.

По Пултускому уѣзду окончена починка мостовъ и пограска поверстныхъ и сотенныхъ знаковъ на Пултуско-Плоцкомъ шоссе, на сумму 421 руб.; произведена обсада деревьевъ дамба на Пултуско-Вышковской 1 разрядной дорогѣ, на сумму 41 руб. 50 коп. и окончена починка 2-хъ мостовъ на Пултуско-Цѣхановскомъ шоссе, на сумму 61 руб. 63 коп. Кромѣ того приступлено къ ремонту Пултуско-

Плоцкого и Пултуско-Цѣхановецкаго шоссе, на сумму: первого 7500 руб. и второго на сумму 2250 руб.

и По Нольненскому уѣзду окончена отстройка 2-хъ мостовъ на 12 и 16 верстахъ Ломжинско-Вицентскаго шоссе, на сумму 248 руб. и приступлено къ ремонту того же шоссе, на сумму 4199 руб.

Изъ числа вышепоименованныхъ работъ разрѣшены были къ производству административно-хозяйственнымъ способомъ слѣдующія:

1) ремонтъ Замбровско-Мазовецкой 1 разрядной дороги въ предѣлахъ Ломжинскаго уѣзда,

2) исправленіе поврежденій причиненныхъ бурей на Ломжинско-Чижевскомъ шоссе, въ предѣлахъ Ломжинскаго уѣзда,

3) починка каменной трубы на Ломжинско-Рожанскомъ шоссе, въ предѣлахъ того же уѣзда,

4) исправленіе мостовъ на 3, 4, 5 и 6 верстахъ Мазовецко-Шепетовскаго шоссе въ Мазовецкомъ уѣздѣ,

5) отстройка моста на 19 верстѣ 2 соткѣ Ломжинско-Чижевскаго шоссе, въ предѣлахъ Островскаго уѣзда,

6) отстройка моста на 14 верстѣ 2 соткѣ того же шоссе въ томъ же уѣздѣ,

7) ремонтъ моста на 1 верстѣ Щучинско-Радзловскаго шоссе,

8) починка периль на двухъ мостахъ на томъ же шоссе,

9) обсадка деревьями дамбы на Пултуско-Вышковской дорогѣ,

и 10) починка двухъ мостовъ на Пултуско-Цѣхановскомъ шоссе.

Способъ производства всѣхъ остальныхъ дорожныхъ работъ принять былъ какъ и въ прошлыхъ годахъ, подрядный, съ публичныхъ торговъ.

Въ губерніи находится 12-ть поромныхъ переправъ и всѣ они въ подлежащей исправности.

в) Почты и телеграфы.

1. По свѣдѣніямъ доставленнымъ Управляющимъ почтовою частью, всѣхъ почтовыхъ учреждений въ Ломжинской губерніи, по 1 Января 1883 года, было слѣдующее количество: одна почтовая губернская контора, одна пограничная (въ Граевѣ), двѣ уѣздныхъ, восемь почтовыхъ отдѣленій и тринадцать почтовыхъ станцій съ приемомъ и выдачею всякаго рода корреспонденціи. Кромѣ того почтовыхъ станцій безъ приема и выдачи корреспонденціи: съ лошадьми 22 и безъ лошадей 4. Всѣхъ почтовыхъ на этихъ станціяхъ лошадей содержалось 150 и при нихъ 70 ямщиковъ.

Личный составъ:

Чинovníковъ	36.
Станціонныхъ смотрителей	13.

Въ теченіи отчетнаго года никакихъ существенныхъ измѣненій по почтовому вѣдомству не произошло. Что же касается измѣненій въ почтовыхъ сообщеніяхъ и трактахъ, то съ разрѣшенія Почтоваго Департамента произошли слѣдующія:

1) По случаю незначительности пересылаемой между посадомъ Нуромъ и городомъ Соголовомъ, Сѣдлецкой губерніи, корреспонденціи, отправленіе почтъ изъ Нура до станціи Стердынь прекращено съ 1 Января 1882 г. и съ того же времени сняты съ Нурской почтовой станціи всѣ содержавшіяся на ней 4 лошади. Перевозка же почтъ изъ Чижева въ Нуръ и обратно возложена на Чижевскаго почтосодержателя, для чего и добавлено на Чижевскую станцію двѣ лошади, къ прежнимъ шести.

2) По случаю незначительности подаваемой и получаемой корреспонденціи въ Злоторіи, почтовая станція тамъ, въ виду малодоходности, упразднена съ 1 Юля 1882 г. и съ нея сняты всѣ содержавшіяся тамъ четыре лошади, а перевозка почтъ изъ Тыкоцина въ Бѣлостокъ и обратно чрезъ мѣстечко Хорошь, Гродненской губерніи, гдѣ съ того времени открыта станція съ приемомъ и выдачею всякаго рода корреспонденціи, возложена на Тыкоцинскаго почтосодержателя, и для этой надобности добавлена на Тыкоцинскую станцію одна лошадь, къ прежнимъ 3-мъ лошадямъ.

3) По поводу незначительнаго разгона лошадей на Насельской станціи, въ видахъ сокрашенія расходовъ казны по выдачѣ почтсодержателямъ пособія, съ означенной станціи съ 1 Іюля 1882 г. снято двѣ лошади и оставлено только шесть лошадей.

На неисправность отбыванія почтовой гоньбы и по другимъ случаямъ, въ теченіи 1882 г. по всей Ломжинской губерніи, поступило 15 жалобъ; изъ нихъ 10 по произведенному разслѣдованію оказались неосновательными, вслѣдствіе чего и оставлены безъ послѣдствій, — по 5-ти же жалобамъ наложены на почтсодержателей денежные штрафы. Вообще почты и почтовые станціи содержатся въ довольно удовлетворительномъ состояніи, за исключеніемъ Ломжинской и Замбровской. На первой нѣтъ отдѣльнаго пассажирегаго покая и потому пассажиры вынуждены дожидаться прихода или отъѣзда почтоваго омнибуса въ маленькой, грязной комнатѣ, въ которой отдыхаютъ ящики и въ которой выѣзтъ съ тѣмъ производится экспедиція почтовыхъ каретъ. На второй же, т. е. Замбровской, встрѣчались постоянныя наръванія пассажировъ на неаккуратную ѣзду, полученіе плохихъ лошадей, а главное, на совершенно неисправные экипажи. Хотя объ устраненіи этихъ беспорядковъ доводилось до свѣдѣнія почтоваго начальства и оно давало соотвѣтственныя распоряженія, тѣмъ не менѣе неудобства эти до сего времени вполнѣ не устранены.

4) Въ Ломжинской губерніи, въ теченіи отчетнаго года, телеграфныхъ станціи было всего 17, изъ которыхъ Правительственныхъ 10, а именно: въ Ломжѣ, Граевѣ, Мазовецкѣ, Тыкоцинѣ, Маковѣ, Островѣ, Остроленкѣ, Пултускѣ и Щучинѣ; — и желѣзно-дорожныхъ 7, а именно: на линіи С.-Петербургско-Варшавской 4, въ Лапахѣ, Малкинѣ, Чижевѣ и Шепетовѣ; на Бресто-Граевской 2, въ Голіондзѣ и Граевѣ и на Привислянской 1, въ Насельскѣ.

г) Народная нравственность.

Согласно свѣдѣніямъ доставленнымъ Прокуроромъ Ломжинскаго Окружнаго Суда, какъ это видно изъ вѣдомостей № 5 лит. А, Б и В, число совершенныхъ въ предѣлахъ губерніи въ отчетномъ году преступленій, составляетъ 18.805, по которымъ признано виновными: мужчинъ 9.970, женщинъ 1.749, всего 11.719.

Такъ какъ въ мировыхъ округахъ свѣдѣній о происхожденіи и возрастѣ осужденныхъ по дѣламъ о различныхъ нарушеніяхъ законовъ собираемо не было, то и общей вѣдомости по этому предмету не могло быть составлено.

При сравненіи цифры проступковъ и преступленій и числа виновныхъ въ нихъ за 1880 и 1881 годы съ такими же цифрами за отчетный годъ, оказывается слѣдующее:

Г о д ы.	Число преступленій и проступковъ.	Мужчинъ.	Женщинъ.	В с е г о.
1880	16.570	11.017	1.691	12.708
1881	16.328	11.001	1.755	12.756
1882	18.805	9.970	1.749	11.719

Изъ приведенной таблицы видно, что хотя въ сравненіи съ двумя предыдущими годами число преступленій значительно увеличилось, но число лицъ подвергшихся осужденію въ отчетномъ году, было значительно менѣе.

Какъ видно изъ приложенныхъ къ сему обзору вѣдомостей подъ № 5 А, Б и В, значительное число осужденныхъ принадлежитъ къ крестьянскому и мѣщанскому сословіямъ; совершенныя же ими преступленія относятся къ преступленіямъ противъ собственности частныхъ лицъ и оскорбленій чести.

Не смотря на кажущуюся съ перваго взгляда громадность общей цифры преступленій по отношенію къ численности населенія губерніи, приведенныя данныя однако ни въ какомъ случаѣ не могутъ служить признакомъ упадка или вообще низкаго уровня народной нравственности, такъ какъ въ показанное выше число преступленій, включены всѣ самомельчайшія уклоненія отъ исполненія закономъ предписаннаго порядка.

Вообще характеръ преступленій отчетнаго года не представляетъ никакой разницы противъ предшествовавшаго. Особо важныхъ уголовныхъ преступленій въ губерніи не было.

Въ началу отчетнаго года всего арестантовъ оставалось какъ по дѣламъ Окружнаго Суда, такъ и по обимъ Мировымъ Округамъ 35 человекъ. Въ теченіи года всѣхъ арестантовъ поступило 677 человекъ; вышло изъ нихъ въ теченіи года 674 человекъ, и къ 1 Января 1883 года оставалось 38 человекъ.

Учрежденная 1 Января 1867 года въ здѣшнемъ краѣ Земская Стража, принимала, какъ и въ предшествовавшихъ годахъ, дѣятельное участіе по предупрежденію и пресѣченію преступленій, а также по обнаруженію преступниковъ. Если бы не встрѣчающіяся все болѣе и болѣе препятствія въ надлежащемъ комплектованіи стражниковъ, то учрежденіе это вполне отвѣчало бы своему назначенію. Въ виду же того, что нижніе чины изъ уроженцевъ Имперіи не охотно идутъ въ земскую стражу, находя присвоенное ей содержаніе крайне недостаточнымъ, а приемъ изъ мѣстныхъ уроженцевъ ограниченъ дѣйствующими законоположеніями, — приходится зачастую держать такихъ лицъ, которые къ полицейской службѣ не вполне подготовлены.

Всѣхъ командъ земской стражи въ Ломжинской губерніи девять, изъ которыхъ одна губернская и восемь уѣздныхъ. Всѣхъ же стражниковъ, старшихъ и младшихъ, въ отчетномъ году было 264 человекъ. — Лошадей во всѣхъ командахъ находилось 33.

Дѣятельность земской стражи въ прошломъ 1882 году, опредѣляется слѣдующими числовыми данными:

Чинами ея обнаружено разныхъ преступлений непосредственно	12.865
Произведено розысковъ съ обнаруженіемъ виновныхъ	3.063
Произведено розысковъ безъ обнаруженія виновныхъ	360
Произведено арестовъ	818
Собрано заявленій о преступленіяхъ и про- ступкахъ	14.100

Д) О неправильномъ содержаніи оружія.

По правиламъ 1867 года, утвержденнымъ бывшимъ Намѣстникомъ Царства Польскаго, Графомъ Бергомъ, о выдачѣ разрѣшенія частнымъ лицамъ въ Царствѣ Польскомъ на право содержанія оружія и покупки пороха, никто изъ лицъ, проживающихъ въ этомъ Краѣ, не имѣетъ права содержать оружіе и покупать порохъ, безъ разрѣшенія подлежащей власти.

Лица нарушающія эти правила, подвергаются аресту не свыше пяти дней и денежному взысканію не свыше 10-ти руб.; отобранное же отъ нихъ оружіе и порохъ конфискуются.

Количество билетовъ на право содержанія разнаго рода оружія выданныхъ въ 1882 году, значится въ нижеслѣдующей таблицѣ.

КОМУ ВЫДАНО.	На содержание ружей.		На содержание револьверовъ.	
	Платныхъ билетовъ.	Неплатныхъ билетовъ.	Платныхъ билетовъ.	Неплатныхъ билетовъ.
Помѣщикамъ и арендаторамъ	592	—	78	—
Брестыанамъ	375	51	17	1
Должностнымъ лицамъ	76	57	58	50
Итого	1043	108	153	51

Лицъ, желающихъ имѣть разрѣшеніе на содержаніе оружія, является чрезвычайно много и, если бы всѣ такія просьбы удовлетворялось безусловно, то нѣтъ сомнѣнія, что количество выдаваемыхъ билетовъ достигло бы въ губерніи огромной цифры, а слѣдовательно законъ обратился бы почти въ одну формальность и несоотвѣтствовалъ бы имѣвшейся, при изданіи его, цѣли. По этому означенныя просьбы удовлетворяются лишь въ рѣдкихъ случаяхъ и при томъ, когда почти не представляется сомнѣнія, что лица получившія право на содержаніе оружія не воспользуются имъ для злонамѣренныхъ цѣлей.

Ограниченія же эти ведутъ однако за собою то, что многими лицами, а особливо крестьянами и евреями, оружіе содержится тайно. (Послѣдними почти исключительно револьверы). Евреи же обыкновенно являются и продавцами оружія. Въ последнее время, на недозволенное содержаніе его, обращено особое вниманіе и полиція почти еженедѣльно обнаруживаетъ нарушителей упомянутыхъ правилъ, при чемъ виновные подвергаются установленнымъ взысканіямъ т. е. денежнымъ штрафамъ или арестамъ, а отобранное оружіе конфискуется.

Нижеслѣдующая таблица показываетъ, сколько въ теченіе послѣднихъ трехъ лѣтъ было такихъ случаевъ, а равно сумму взысканныхъ денежныхъ штрафовъ.

ЗА 1880 ГОДЪ.									
Количество отобраннаго оружія.			Число лицъ, по сословіямъ, подвергнутыхъ аресту и опптрафованныхъ за незаконное содержаніе оружія.				Количество штрафныхъ денегъ.		
Ружей.	Пистолетовъ.	Револьверовъ.	ПОДВЕРГНУТО.				Рубли.	Коп.	
			Аресту.		Штрафу.				
			Крестьянъ.		Шляхты.				
24	4	—	9	16	—	2	42	—	
ЗА 1881 ГОДЪ.									
22	6	1	4	20	—	4	23	75	
						Прусскій подданный 1			
ЗА 1882 ГОДЪ.									
65	19	8	10	70	—	12	155	30	

е) О конокрадствѣ.

Одно изъ золъ, мѣшающихъ развитію экономическаго благосостоянія крестьянскаго населенія Ломжинской губерніи, это конокрадство, которое давно уже тутъ обратилось въ промыселъ, лежащій тяжелымъ бременемъ, на мѣстномъ населеніи. Не смотря на энергическую дѣятельность полиціи и всевозможныя усилія, направленные къ уничтоженію ко-

нобрадства, искоренить его вполне очень трудно, такъ какъ многія причины, благоприятствуютъ развитію его.

Частные случаи похищенія лошадей, обуславливаются недостаточною охраною ихъ самими владѣльцами и легкостью сбыта ихъ.

Въ Ломжинской губерніи находятся два пункта, которые можно назвать расадниками конокрадства; это селеніе Яблонка, въ Мазовецкомъ уѣздѣ, и довольно значительное мѣстечко Замбровъ, въ Ломжинскомъ уѣздѣ, переполненные евреями. Оба эти пункта, давно уже служатъ центрами для сбыта краденныхъ лошадей; изъ Замброва ихъ перегоняютъ въ Пруссію, чрезъ граничащій съ Ломжинскимъ уѣздомъ, Щучинскій уѣздъ, который тянется узкою полосой, не шире 30 верстъ, вдоль Прусской границы; изъ Яблонки воровъ обыкновенно переправляются въ сосѣдніе: Бѣлостокскій и Вѣльскій уѣзды, Гродненской губерніи, гдѣ безъ особенныхъ хлопотъ тотчасъ же находятъ покупателей и, большею частью, при помощи евреевъ.

Вообще значительная часть здѣшняго еврейскаго населенія, особенно живущая по деревнямъ и посадамъ, занимается конокрадствомъ и контрабандой, что объясняется отчасти тѣмъ, что евреи, дѣйствительно, находятся въ тяжелыхъ матеріальныхъ условіяхъ, вслѣдствіе недостатка занятій. Тяжелого, мускульнаго труда, они избѣгаютъ и неспособны къ нему, а промыслы и ремесла, при сильной конкуренціи, не обезпечиваютъ имъ безбѣднаго существованія.

Въ настоящее время, впрочемъ, конокрадство въ предѣлахъ Ломжинской губерніи, вслѣдствіе принятыхъ къ обращенію его энергическихъ мѣръ, нѣсколько уменьшилось.

Съ начала прошлаго года, Ломжинской полиціи вмѣнена въ обязанность слѣдующая система дѣйствій, относительно конокрадства: получивъ извѣстіе о пропажѣ, гдѣ либо, лошади, мѣстная полиція тотчасъ же сообщаетъ о томъ, подробно, всѣмъ находящимся въ уѣздѣ земскимъ стражникамъ и гминнымъ войтамъ, а равно и Начальникамъ сосѣднихъ уѣздовъ. Земскіе стражники и войты, въ свою очередь, немедленно разузнаютъ, гдѣ именно находились, во время совершенія кражи, лица подозрѣваемые въ занятіяхъ конокрадствомъ, и проживающія въ ихъ участкахъ и гминахъ, и если кто нибудь изъ этихъ лицъ не можетъ представить

положительныхъ удостовѣреній о мѣстѣ своего нахождения въ означенное время, то полиція тотчасъ же возбуждаетъ противъ него уголовное преслѣдованіе. Начальники уѣздовъ, сосѣднихъ съ уѣздомъ, гдѣ произошла кража, производятъ такимъ же способомъ, разслѣдованія, по своимъ уѣздамъ. Кромѣ того Начальники уѣздовъ обязаны доставлять ежемѣсячныя и третныя вѣдомости о числѣ случаевъ конокрадства, съ поясненіемъ, по сколькимъ изъ нихъ обнаружены виновные. О важнѣйшихъ же случаяхъ конокрадства, Начальники уѣздовъ доставляютъ донесенія тотчасъ же. Вышеозначенныя мѣры, направленныя противъ конокрадовъ, дали нѣкоторые, благоприятные результаты; число случаевъ конокрадства, въ прошломъ году, благодаря имъ, уменьшилось, но одними этими мѣрами достигнуть не только полнаго уничтоженія зла, а хотя бы значительнаго сокращенія его, невозможно. Для этого необходимы общія, законодательныя мѣры и относительно ихъ, соответственныя соображенія представлены Г. Главному Начальнику Края.

Нижеслѣдующая таблица показываетъ число всѣхъ случаевъ конокрадства по уѣздамъ и число тѣхъ изъ нихъ, гдѣ украденныя лошади найдены:

У ъ з д Ы.	Число случаевъ конокрадства.	Изъ нихъ обнаружено.
Островскій	50	15
Маковскій	20	9
Ломжинскій	28	9
Пултускій	25	6
Остроленскій	21	3
Большенскій	29	6
Мазовецкій	66	21
г. Ломжа	3	2
Итого по губерніи	246	71

ж) Аресты, тюрьмы и этапы.

Въ отчетномъ году, въ числѣ и составѣ мѣсть заключенія въ губерніи, никакихъ перемѣнъ не послѣдовало, — и такимъ образомъ въ ней, по прежнему, находились: двѣ уголовно слѣдственные тюрьмы въ г. Ломжѣ на 175 человѣкъ и въ г. Пултускѣ на 100 человѣкъ (по кубическому содержанию воздуха), добавочное помѣщеніе въ гор. Пултускѣ, устроенное въ 2-хъ частныхъ домахъ на 50 арестантовъ, три судебныхъ (детенціонныхъ) ареста въ городахъ: Щучинѣ на 16, Остроленкѣ на 5 и Тыкоцинѣ на 7 человѣкъ и восемь городскихъ полицейскихъ арестовъ въ городахъ: Ломжѣ и Маковѣ на 12, Кольнѣ и Щучинѣ на 16, Островѣ на 20, Пултускѣ на 11, Тыкоцинѣ на 8 и Остроленкѣ на 5 человѣкъ.

Ломжинская и Пултуская тюрьмы, помѣщаются въ казенныхъ зданіяхъ, на ремонтъ которыхъ въ отчетномъ году употреблено 4000 рублей.

Несмотря на ежегодныя, довольно значительныя затраты, дѣлаемые на ремонтъ этихъ тюремъ, обѣ онѣ совершенно не соответствуютъ своему назначенію, какъ о томъ было уже пояснено въ обзорѣ за 1881 г., и потому сколь возможно скорѣйшая постройка въ г. Ломжѣ новаго тюремнаго замка, представляется постоянно дѣломъ первостепенной важности. Въ прошломъ 1882 году явилась возможность на остатки отъ суммы, отпущенной для ремонта Ломжинской тюрьмы, благодаря тому, что ремонтъ производился не подряднымъ, а хозяйственнымъ способомъ, выстроить на дворѣ этой тюрьмы добавочное, временное помѣщеніе, но по ограниченности этихъ остатковъ, окончено оно быть немогло. На это окончаніе потребуется примѣрно до 1400 руб. и означенная сумма будетъ испрашена у Главнаго Тюремнаго Управленія.

Новая постройка дастъ возможность размѣщать арестантовъ гораздо просторнѣе нежели нынѣ и, по всей вѣроятности, послужитъ къ уменьшенію развитія между ними болѣзней, но существенные недостатки нынѣшней тюрьмы, однимъ этимъ устранены быть немогутъ.

Детенціонные аресты Щучинскій и Тыкоцинскій, помѣщены въ нанятыхъ частныхъ домахъ и Остроленскій въ зданіи, принадлежащемъ городской кассѣ. Городскіе же полицейскіе аресты устроены при мѣстныхъ городскихъ магистратахъ и содержатся на счетъ городскихъ суммъ.

Вообще помѣщенія какъ detenціонныхъ такъ и полицейскихъ арестовъ, по случаю накопленія въ нихъ значительнаго числа подсѣдственныхъ, а также приговариваемыхъ мировыми учрежденіями къ кратковременному аресту, лицъ, совершенно не отвѣчаютъ своему назначенію, и устройство особыхъ арестовъ для этихъ лицъ, является такъ же крайне необходимымъ.

Продовольствіе для арестантовъ Ломжинской и Пултуской тюремъ, а равно для содержащихся въ добавочномъ помѣщеніи въ г. Пултускѣ, нанятомъ въ частныхъ домахъ, поставлялось посредствомъ подряда, съ торговъ, согласно тарифу. За каждаго арестанта платилось подрядчику: въ первой, по $10^{46}/100$ коп. и въ послѣднихъ, по $11^{19}/100$ коп. въ сутки. Что же касается detenціонныхъ арестовъ, то заключенные въ нихъ продовольствовались хозяйственнымъ способомъ, подъ наблюденіемъ лицъ, завѣдывающихъ этими арестами, съ уплатою отъ казны по $7\frac{1}{2}$ коп. въ сутки на человѣка.

Арестанты въ теченіи отчетнаго года вели себя очень хорошо и случаевъ неповиновенія или нарушенія дисциплины было весьма мало, да и тѣ имѣли самый обыкновенный характеръ.

На содержаніе тюремныхъ помѣщеній въ губерніи, а также detenціонныхъ арестовъ и на другіе, вызываемые ими, расходы, по смѣтѣ Министерства Внутреннихъ Дѣлъ 1882 г. по § 26 ст. 1, 4, 5, 6, 7, 8, 9 и 10 и по § 30 ст. 4 назначено было кредита 46.524 рубля, и кромѣ того ассигновано дополнительно 1747 р. 35 к., а всего состояло кредита 38.271 р. 35 к. Оборотъ этой суммы представляется въ слѣдующихъ цифрахъ.

Наименованіе тюремъ и арестовъ.	Израчено изъ смѣтной суммы.	Дѣйствительно расходовано.	Затѣмъ для выполненія расходовъ 4882 г. потребованъ дополнительный кредитъ.	
			Рубли	копейки.
Т Ю Р Ъ М Ы .				
Ломжинская	24161 49	25001 67	840	18
Пултуская, съ добавочнымъ помѣщеніемъ въ 2-хъ частныхъ домахъ	16579 78	17299 78	720	—
<i>Судебные detenціонные аресты:</i>				
Шучинскій	696 39	812 18	115	79
Остроленскій	639 —	639 —	—	—
Тыкоцинскій	344 69	344 69	—	—
Транспортъ арестантовъ и другіе расходы	5850 —	6581 87	731	87
Итого	48271 35	50679 19	2407	84

Показанная действительнымъ расходомъ сумма, распределяется слѣдующимъ образомъ:

а) жалованье чиновникамъ и служащимъ	6.802 руб. 35 коп.
б) наемъ помѣщений	825 руб. —
в) отопленіе и освѣщеніе	2.769 руб. —
г) содержаніе помѣщений въ чистотѣ и уплата повин- ностей	837 руб. —
д) продовольствіе арестантовъ	25.180 руб. 97 коп.
е) одежда и обувь	3.500 руб. —
ж) леченіе и погребеніе	1.303 руб. —
з) мелочные расходы	2.880 руб. —
и) транспортъ арестантовъ и другіе расходы	6.581 руб. 87 коп.

Въ губерніи находилось 11 промежуточныхъ этапныхъ пунктовъ для содержанія на нихъ во время ночлеговъ и дневовъ препровождаемыхъ пѣше-этапнымъ порядкомъ арестантовъ. Пункты эти помѣщались въ городахъ: Пултускѣ, Остроленкѣ и Щучинѣ; въ посадахъ: Райгородѣ, Граевѣ, Станислаховкѣ, Рожанѣ, Сероцкѣ, Замбровѣ и Чижевѣ и въ деревнѣ Мясковѣ.

Помѣщенія этихъ пунктовъ надлежаще приспособлены и соответствуютъ своему назначенію.

з) П о ж а р ы .

Въ 1882 году, какъ видно изъ приложенной при семь въ домострой № 6 лит. А, въ Ломжинской губерніи было пожаровъ

Въ городахъ	17
Въ селеніяхъ и посадахъ	239
Итого	256

Ими уничтожено жилыхъ домовъ и строеній:

Въ городахъ	20
Въ селеніяхъ и посадахъ	625
Итого	645

Случаи пожаровъ, по временамъ года, распределяются такимъ образомъ:

Въ зимніе мѣсяцы	68
„ весенніе „	65
„ лѣтніе „	80
„ осенніе „	43
Итого	256

По произведеннымъ на мѣстахъ происшествій дознаніямъ, причины пожаровъ оказались слѣдующія:

Сгорѣло строеній отъ молніи	19
„ „ отъ дурнаго устройства печей	3
„ „ отъ неосторожности	17
„ „ отъ поджога	33
„ „ отъ другихъ необнаруженныхъ причинъ	184

При сравненіи общаго количества пожаровъ съ количествомъ ихъ въ 1881 году оказывается, что въ отчетномъ году пожарныхъ случаевъ было менѣе на 10.

Убытки причиненные всѣми пожарами, въ недвижимомъ имуществѣ, застрахованномъ въ Губернскомъ Страховомъ учрежденіи, составляли 220.838 руб. 41 коп., каковой расходъ сравнительно съ предъидущимъ годомъ менѣе на 119.867 руб. 11 коп.

Образовавшіяся въ Ломжѣ, Остроленкѣ, Пултускѣ, Маковѣ, Островѣ и Щучинѣ пожарныя общества изъ охотни-

ковъ, дѣйствуя съ полнымъ самоотверженіемъ при пожарахъ, продолжаютъ оказывать городамъ громадную услугу и, только благодаря ихъ усиліямъ, городскіе пожары обыкновенно не принимаютъ большихъ размѣровъ.

Имѣющіеся въ распоряженіи этихъ обществъ пожарныя инструменты, приобретенные отчасти на собственные ихъ средства, находится въ совершенной исправности.

Свѣдѣнія о состояніи пожарныхъ командъ заключаются въ приложенной къ этой статьѣ вѣдомости № 6 лит. Б.

и) Различныя происшествія и народныя бѣдствія.

Истекшій 1882 годъ прошелъ довольно благополучно. Кромѣ пожаровъ, по большей части незначительныхъ, никакихъ важныхъ происшествій, которыя вредно отразились бы на народной жизни, не было. Исключеніе въ последнемъ отношеніи составляютъ только два пожара, случившіеся въ пос. Ставискахъ, Кольненскаго уѣзда, 27 Юля и 7 Сентября. Оба они возникли отъ неизвѣстной причины и уничтожили болѣе трети всего посада. Вслѣдствіе этого около 300 семействъ лишились всего своего достоянія, потерявши движимаго и недвижимаго имущества приблизительно на 37 т. рублей. Положеніе погорѣльцевъ могло сдѣлаться безвыходнымъ, если бы не пришла ему въ помощь частная благотворительность, столь широко развитая въ здѣшнемъ краѣ. Благодаря ей погорѣльцы получили тотчасъ же пріютъ и необходимыя для нихъ, на первое время, средства для жизни, а потому означенное бѣдствіе не имѣло такихъ ужасныхъ послѣдствій, которыя могли бы явиться, если бы пострадавшіе были оставлены на самихъ себя.

IV.

Народное здравіе и общественное призрѣніе.

А. В р а ч и.

1) Лицъ медицинскаго сословія какъ служащихъ такъ и вольно практикующихъ въ губерніи, за исключеніемъ военныхъ, числилось по спискамъ врачебнаго отдѣленія за отчетный годъ 128, изъ нихъ: врачей 32, фельдшеровъ 70, повивальныхъ бабокъ 26.

По свѣдѣніямъ, доставленнымъ уѣздными врачами, въ 1882 году обращалось за медицинскою помощью въ частной практикѣ 21.351 лицъ, а въ больничныхъ заведеніяхъ находилось больныхъ 2.660 и лѣчилось амбулаторнымъ образомъ 6.665, всего же 30.676 или 5,6% населения. Противъ 1881 г. болѣе на 991 больного или на 0,1%. Такимъ образомъ одинъ врачъ приходился на 17.087 жителей и одинъ врачъ на 750 больныхъ, исключая изъ общаго числа заболѣвшихъ 6.665 амбулаторныхъ, лѣчимыхъ врачами состоящими при больничныхъ, въ губерніи, заведеніяхъ. Распредѣленіе врачей по губерніи не соответствуетъ мѣстнымъ потребностямъ. По этому во многихъ мѣстностяхъ врачебною практикою занимаются тайнымъ образомъ неспеціалисты, въ числѣ которыхъ находятся фельдшера и аптекаря, нѣрѣдко принимающіе на себя роль врачей и часто во вредъ больнымъ. Такая недозволенная законами практика стала распространяться еще болѣе, при ежегодно увеличивающемся количествѣ сельскихъ и посадскихъ аптекъ, учрежденіе которыхъ не требуетъ ни большихъ издержекъ, ни болѣе солидной, необходимой для полной аптеки, обстановки. Услѣдить же за этою практикою трудно, ибо лекарства выдаются, разумеется, безъ обозначенія мѣста откуда они пропсходить, а получающіе ихъ, этого конечно не открываютъ.

2) Всѣхъ аптечныхъ заведеній въ губерніи съ правомъ вольной продажи лекарствъ находилось 25, изъ нихъ одно при больницѣ Св. Викентія въ г. Пултускѣ, учрежденное на правахъ вольныхъ аптекъ и одна сельская аптека. Кромѣ показанныхъ выше имѣются при больничныхъ заведеніяхъ и тюремныхъ лазаретахъ въ губерніи, такъ называемыя, подручныя аптеки безъ права вольной продажи. Изъ подручныхъ аптекъ выдаются лекарства безвозмездно приходившимъ бѣднымъ больнымъ. Сравнивая число жителей съ числомъ аптечныхъ заведеній въ губерніи оказывается, что одна аптека приходится на 21.861 жителей.

Въ существующихъ въ губерніи 25 аптечныхъ заведеніяхъ, пользующихся правомъ вольной продажи, всѣхъ рецептовъ съ повтореніями въ отчетномъ году было 56.444 на сумму 30.276 рублей. Число ихъ увеличилось на 4.193. По ручной продажѣ выручено приблизительно 22.434 руб. Средняя стоимость лекарства по рецепту въ губерніи доходила до 53 коп., а средній годовой денежный оборотъ по рецептамъ, вмѣстѣ съ выручкой отъ ручной продажи, рав-

нялся 2.108 руб. Кроме неважных упущений, исправляемых тотчас или в определенный срок под наблюдением местного служащего врача, других, более важных беспорядков в означенных аптеках в течении 1882 г. не замечено. По спискам врачебного отделения, всех лиц фармацевтического звания, состоявших в означенных аптечных заведениях, значится 59, из них магистров фармацевции 3, провизоров 23, аптекарских помощников 15 и аптекарских учеников 18.

3. В течение 1882 года в губернии наблюдались следующие болезни:

а) Оспа. Натуральная оспа появлялась во всех местностях Ломжинской губернии за исключением Кольненского уезда. Всех больных оспою по губернии было 756, из них умерло 199, т. е. 26, 3%. В губернском гор. Ломжи в разные времена года так же встречались больные натуральной оспою, но случаи эти большею частью были заносные. Больных натуральной оспою в Ломжи было 113, умерло из них 19. Натуральная оспа не принимала тут характера эпидемии, вероятно потому, что при всяком появлении заболвания ею, употреблялись меры для недопущения распространения заразы. Бывали случаи заболвания, в которых, при употреблении постоянной во время болезни дезинфекции, поражение оспою ограничивалось одним только членом семейства, не распространяясь на других. Из всех местностей Ломжинской губернии более резко эпидемический характер приняла натуральная оспа в Ломжинском уезде. Первоначально болезнь появилась в дер. Модзеле-Старе, Пухальской гмины, где из 38 заболвших умерло 12, и распространилась на ближайшия деревни: Гаць, где заболело 41, умерло 15; Лютостань — заболело 40, умерло 12; Коссаки-фальги — заболело 26, умерло 5; Грабово-Старе — заболело 18, умерло 5; Модзеле-Выпыхи — заболело 23, умерло 4. Кроме этого, почти в один и тот же период времени, натуральная оспа стала поражать жителей в дер. Завады, где из 32 заболвших умерло 11. Натуральная оспа появившись в Ломжинском уезде в начале Января, не прекращалась до конца Марта, а одиночные случаи встречались еще в Апрель, Мае, Июне и Июле в деревнях: Сверхе, Рогово, Люботынь, Гавки, Туробинь, Езиорки, Ломжица, Ко-наржице и пос. Визна. Во всех этих местностях из 22 заболвших умерло 2. Из всех 242 заболвших в

Ломжинскомъ уѣздѣ, умерло 27, 7%. Въ Ломжинскомъ уѣздѣ заболѣвали преимущественно дѣти до 12 лѣтнаго возраста, но встрѣчались и случаи заболѣванія взрослыхъ, даже тяжелою формою натуральной оспы, у которыхъ послѣ привитія предохранительной оспы въ дѣтскомъ возрастѣ не дѣлано ревакцинаціи.

Въ Пултускомъ уѣздѣ натуральная оспа въ Юнѣ, мѣсяцѣ встрѣчалась одиочными случаями заболѣванія, по разнымъ мѣстностямъ уѣзда. Изъ 89 заболѣвшихъ умерло 15. Въ половинѣ же Сентября появилась натуральная оспа въ дер. Заторы и тамъ принявши характеръ эпидеміи такъ распространилась, что въ этой деревнѣ заболѣло 61, умерло 30. Причиной такого значительнаго процента смертности были. безъ сомнѣнія, начавшееся холодное время года, небрежный уходъ за больными, большею частью отроческаго возраста, и невыгодныя гигиеническія условія.

Натуральная оспа въ Щучинскомъ уѣздѣ начала появляться въ концѣ Декабря 1881 г. Въ теченіи Января, Февраля, Марта, Апрѣля и Мая въ деревняхъ Суралы, Ковалево, Мазово, Жабрки и Выгово заболѣванія ею были рѣдки, но въ Юнѣ и Юлѣ оспа усилилась такъ, что въ одномъ пос. Радзиловѣ заболѣло 54 и умерло 19. Всѣхъ заболѣвшихъ натуральною оспою въ Щучинскомъ уѣздѣ было 164, умерло 58, т. е. 35 3% смертности.

Въ разныхъ мѣстностяхъ Мазовецкаго уѣзда одиочныхъ случаевъ натуральной оспы было 81, при чемъ умерло 19 человекъ.

Въ Маковскомъ уѣздѣ натуральная оспа ограничиваясь только пораженіемъ дѣтей неимѣющихъ привитой, предохранительной оспы, не принимала характера эпидеміи, а являясь спорадически въ разныхъ мѣстахъ уѣзда, скоро прерастала. Больныхъ было 46, изъ нихъ умерло 16, т. е. 34 7%.

Въ Островскомъ уѣздѣ было больныхъ 3 и всѣ выздоровѣли; кромѣ того лѣчилося еще отъ натуральной оспы въ больницахъ: Ломжинской 7, Пултуской 6, въ Ломжинской Еврейской больницѣ 1, Пултускомъ Тюремномъ лазаретѣ 2. Всего пользовалось въ лечебныхъ заведеніяхъ 16 человекъ, изъ коихъ умерло 4, что составляетъ 31, 3% смертности. Теченіе оспы въ отчетномъ году въ большинствѣ случаевъ было сопряжено съ тяжелыми припадками. Неоднократно замѣча-

лаея сыпь, слившаяся почти въ одну струпъ, упадокъ силъ наступалъ скоро и много больныхъ погибало отъ кровотеченій, указывающихъ на разложеніе крови.

Оспопрививаніемъ въ губерніи занималось 28 фельдшеровъ, состоящихъ на службѣ при уѣздныхъ врачахъ. Предохранительная оспа привита успѣшно 18.348 дѣтямъ, ревакцинировано же 2.228 человекъ, итого подверглось оспопрививанію 20.576 лицъ. Оспопрививаніе въ отчетномъ году шло равнымъ образомъ успѣшно какъ и въ предыдущемъ. Подвергшіея привитію и ревакцинированію составляютъ 3, 7% всего народонаселенія въ губерніи. На успѣшность оспопрививанія, быть можетъ, единственной мѣры недопустившей распространенія эпидеміи появившейся въ губерніи натуральной оспы, имѣли вліяніе какъ постоянныя побужденія оспопрививателей къ болѣе широкой дѣятельности, такъ и получаемое ими денежное вознагражденіе изъ суммы 150 руб. ассигнуемой на эту дѣль по смѣтѣ Министерства Внутреннихъ Дѣлъ. Въ числѣ привитыхъ въ отчетномъ году значится 10.000 случаевъ привитія оспы, сверхъ нормы, за которые наиболѣе отличившіеся оспопрививатели получили соответственное вознагражденіе.

б) Крупъ и дифтерія. Въ разныя времена года, всего же чаще весной и осенью, встрѣчался крупъ осложнявшійся пораженіемъ горла дифтерическимъ процессомъ. Болѣзнь эта не приняла эпидемическаго характера, помимо заразительности своей, благодаря своевременному употребленію дезинфекціи и отдѣленію больныхъ отъ здоровыхъ

Дифтерическо-крупозный процессъ поражалъ не особенно дѣтей бѣднаго населенія, но встрѣчался также между дѣтьми зажиточныхъ родителей. Всѣхъ больныхъ имъ въ Ломжѣ было 19. Изъ нихъ 6 съ смертельнымъ исходомъ. Въ Ломжинскомъ уѣздѣ крупъ, въ рѣдкихъ только случаяхъ осложненный дифтеріею, появлялся спорадически, въ Апрѣлѣ мѣсяцѣ въ д. Будки, пос. Замброво, пос. Снядово и д. Пухалы. Всѣхъ больныхъ крупомъ въ уѣздѣ было 18, умерло 6. т. е. 33%.

Въ отчетности по Пултускому уѣзду показано больныхъ крупомъ и дифтеріею 93, съ 20 умершими. Изъ этого числа собственно на уѣздъ относится только 20 больныхъ съ 5 умершими. Такимъ образомъ смертность отъ крупа и дифтеріи въ г. Пултускѣ составляла 22,06%, а въ уѣздѣ 20%.

Крупъ и дифтерія въ Щучинскомъ уѣздѣ, по преимуществу у дѣтей, появлялись въ посадахъ Граевѣ, Радзюловѣ и Вонсошѣ во всё время года. Больше всѣхъ заболѣвали дѣти бѣднаго еврейскаго населенія, живущія въ сырыхъ, грязныхъ строенияхъ. По наблюденіямъ уѣзднаго врача распространенный у евреевъ обычай давать рвотное, по нѣскольکو разъ въ день, больному ребенку, состоящее изъ рвотнаго камня, ускоряло смертельный исходъ, вызывая быстро упадокъ силъ и наконецъ смертельное истощеніе.

Изъ 64 заболѣвшихъ умерло 30, или 46,8%. Во всѣхъ случаяхъ не было ни одного больного съ чистымъ крупомъ. У каждаго изъ нихъ крупъ развивался совмѣстно съ дифтеріею.

Въ Маковскомъ уѣздѣ всѣхъ больныхъ дифтеритомъ было 45, а изъ нихъ умерло 33. Изъ отчетности оказывается, что тамъ кромѣ дѣтей заболѣвали, въ послѣродовомъ періодѣ, и роженицы, умиравшія вмѣстѣ съ своими новорожденными.

Въ Мазовецкомъ уѣздѣ изъ 21 ребенка заболѣваго крупознымъ процессомъ, безъ осложненія дифтеритомъ, умерло 7. Случаи заболѣванія встрѣчались чаще всего въ самомъ нос. Мазовецкѣ, а ближайшею причиною развитія болѣзни была обыкновенно простуда.

На Остроленскій уѣздъ приходится 30 заболѣвшихъ, съ 10 умершими, отъ дифтеріи, которая большею частью развивалась у дѣтей, перенесшихъ прежде какую либо пнзуряющую силы болѣзнь. Кромѣ вышеприведеннаго числа больныхъ дифтеріею въ Остроленскомъ уѣздѣ, дифтеритическій процессъ встрѣчался тамъ чаще всего, какъ осложненіе при кори.

Въ Островскомъ и Коальнецкомъ уѣздахъ наблюдалось только 8 случаевъ заболѣванія дифтеритомъ, при чемъ умерло 4 человека. Во всей же Ломжинской губерніи отъ крупа и дифтеріи въ отчетномъ году умерло 110 изъ 286 заболѣвшихъ, что составляетъ 38,4% смертности.

в) Скарлатина. Въ Февралѣ мѣсяцѣ отчетнаго года, Ломжинскаго уѣзда, въ дер. Менженпѣ появилась, между дѣтьми, скарлатина, которая не прекращалась до конца Марта,

поражая и другія, сосѣднія съ Менжинскомъ, мѣстности; случаи ея были спорадическіе и легкіе. Въ одно и тоже время встрѣчалась скарлатина и въ губ. гор. Ломжѣ, особенно между еврейскимъ, бѣднымъ населеніемъ, но теченіе ея шло легко и осложненій замѣчалось мало. Спустя полгода почти, въ Сентябрѣ мѣсяцѣ, скарлатина опять посѣтила гор. Ломжу, гдѣ заболѣло 7 дѣтей тяжелою формою, а изъ нихъ 3 при самой хорошей гигиенической обстановкѣ. У всѣхъ, заболѣвшихъ осенью, замѣчалось осложненіе дифтеритомъ и отечное состояніе, въ родѣ подкожной водянки, какъ послѣдствіе пораженія почекъ. У трехъ кромѣ того, наблюдалось гипостатическое воспаленіе легкихъ.

Всѣхъ больныхъ скарлатиною въ гор. Ломжѣ и Ломжинскомъ уѣздѣ, значилось по отчетности 59 съ 11 случаями смерти, или 18,6% смертности.

Въ Пултускомъ уѣздѣ скарлатина появлялась одиночными случаями съ начала Февраля, не только въ гор. Пултускѣ, но и въ другихъ мѣстностяхъ уѣзда. Съ наступленіемъ же Марта, она, стала усиливаться и въ дер. Держеницѣ и Покривницѣ приняла характеръ злокачественной эпидеміи сопровождавшійся осложненіемъ дифтерита. Изъ 53 дѣтей заболѣвшихъ въ этихъ двухъ деревняхъ, умерло 20, или 37,7% смертности.

Вообще въ гор. Пултускѣ и Пултускомъ уѣздѣ было больныхъ скарлатиною 125, изъ нихъ умерло 40.

Въ Маковскомъ уѣздѣ значилось 12 больныхъ скарлатиною, которые всѣ выздоровѣли; а въ Островскомъ изъ двухъ заболѣвшихъ одинъ умеръ. Два эти случая заболѣванія, какъ легко можно было прослѣдить, произошли отъ зараженія въ Варшавѣ, гдѣ въ то время эпидемія скарлатины была въ полномъ разгарѣ и откуда дѣти только что возвратились.

Въ Остроленскомъ уѣздѣ скарлатина осложнялась дифтеритомъ и нерѣдко наблюдалась совместно съ корью. Больныхъ одержимыхъ одною скарлатиною было 21, умерло 3.

Въ Щучинскомъ уѣздѣ больныхъ скарлатиною не было, а въ Кольненскомъ замѣченъ одинъ только случай, кончившійся выздоровленіемъ.

Всего больных скарлатиною, въ отчетномъ году, въ Ломжинской губерніи было 225, изъ коихъ умерло 57 или 25,3%.

г) Корь. Какъ въ губернскомъ гор. Ломжѣ, такъ и въ Ломжинскомъ уездѣ, весной, до половины лѣта и въ Сентябрѣ, появлялось много больныхъ корью, которая протекала большею частью безъ осложнений и кончалась благополучнымъ исходомъ. Въ виду этого городскіе жители, а тѣмъ болѣе сельскіе, вовсе не прибѣгали къ медицинской помощи, развѣ только въ болѣе тяжелыхъ случаяхъ. Такимъ образомъ больныхъ корью, показано въ Ломжинскомъ уездѣ, включительно съ г. Ломжею, всего 82, съ 8 умершими, хотя въ дѣйствительности ихъ было гораздо больше.

Равнымъ образомъ незамѣтно и благополучно проходила корь въ Пултускомъ, Маковскомъ и Мазовецкомъ уездахъ, гдѣ изъ 177 заболѣвшихъ умерло 6. Въ Островскомъ же и Кольненскомъ уездахъ больныхъ корью не было. Не столь благоприятно было теченіе кори появившейся, весной и осенью, въ Щучинскомъ уездѣ. Въ гор. Щучинѣ и по посадамъ Щучинскаго уезда хотя заболѣваніе появлялось одиночными случаями, но такъ какъ больныя дѣти принадлежали почти исключительно къ бѣдному классу евреевъ, живущихъ скученно, грязно и въ сырыхъ, безъ свѣта, чуланахъ, то смертность была значительная. Изъ 76 заболѣвшихъ умерло 25, или 32,7%. Изъ всѣхъ мѣстностей Ломжинской губерніи болѣе всего заболѣвало корью дѣтей въ Остроленскомъ уездѣ, гдѣ она, не только въ Остроленкѣ между евреями, но и по посадамъ съ еврейскимъ населеніемъ, приняла характеръ злостной эпидеміи. Изъ 425 заболѣвшихъ ею умерло 140, или 32,9%.

Всего больныхъ корью было въ Ломжинской губерніи 788, а изъ нихъ умерло 178 или 22,5%.

д) Тифъ. Во всѣхъ уездахъ губерніи встрѣчались заболѣванія тифомъ, но по числительности больныхъ, Пултускій уездъ занимаетъ первое, а Островскій послѣднее мѣсто. Самое большое число случаевъ заболѣванія тифомъ представляла Ломжинская тюрьма. Между христіанскимъ населеніемъ гор. Ломжи заболѣло тифомъ 50 человекъ умерло 4. Въ тюремномъ лазаретѣ больныхъ этою болѣзнию было 295 умерло 9, въ еврейской же больницѣ изъ 78 больныхъ умерло 6, въ больницѣ Св. Духа изъ 44 больныхъ умерло 5,

въ Ломжинскомъ уѣздѣ изъ 84 больныхъ умерло 10, въ Пултускомъ уѣздѣ изъ 315 умерло 30, въ больницѣ Св. Вигентія изъ 21 заболѣвшихъ умеръ 1, въ Щучинскомъ уѣздѣ заболѣло 74, умерло 18, въ больницѣ Св. Станислава изъ 6 заболѣвшихъ умерло 2, въ Маковскомъ уѣздѣ заболѣло 202 умерло 38, въ Островскомъ — заболѣло 22, умерло 2, въ Остроленскомъ заболѣло 49, умерло 11, въ больницѣ Св. Иосифа изъ 9 больныхъ все выздоровѣли, а въ Кольненскомъ, изъ 84 заболѣвшихъ, умерло 10. Всѣхъ тифозныхъ больныхъ въ Ломжинской губерніи было 1338, изъ нихъ умерло 141, т. е. 10,5%.

е) Сыпной тифъ. Въ гор. Ломжѣ этотъ видъ тифа сталъ появляться весной, преимущественно между бѣднѣйшими жителями. Случаевъ его было 37. Только 11 больныхъ имъ лечилось на квартирахъ; остальные же 26 въ еврейской больницѣ. Изъ 37 больныхъ сыпнымъ тифомъ умерло 3. Въ Ломжинскомъ уѣздѣ тифъ принялъ болѣе эпидемическій характеръ, въ д. Гавги, Люботынской гмины, гдѣ изъ 27 заболѣвшихъ, 15 оказалось больными сыпнымъ тифомъ и 3 изъ нихъ умерло. Заболѣваніе въ Гавгахъ началось въ одно время съ заболѣваніемъ тифомъ въ п. Замбровѣ, именно въ началѣ Марта мѣсяца. Въ Замбровѣ тоже 11 человекъ болѣли сыпнымъ тифомъ и 2 изъ нихъ умерло. Такимъ образомъ случаевъ заболѣванія сыпнымъ тифомъ, въ г. Ломжѣ и Ломжинскомъ уѣздѣ, было 63; умерло заболѣвшихъ 8, т. е. 12,7%.

Не смотря на значительное развитіе тифознаго процесса въ Пултускомъ уѣздѣ, гдѣ заболѣваніе, въ нѣкоторыхъ мѣстностяхъ, подъ конецъ Января, приняло характеръ эпидеміи, больныхъ сыпнымъ тифомъ было только 17 человекъ, изъ коихъ умерло 3.

Въ Маковскомъ уѣздѣ тифозный процессъ, отдѣльными случаями заболѣванія, начался въ Январѣ и спорадически появлялся до Апрѣля. Между заболѣвающими тифомъ въ Маковскомъ уѣздѣ больныхъ сыпнымъ тифомъ было только 18, изъ коихъ 3 умерло. Сыпной тифъ въ Маковскомъ уѣздѣ по деревнямъ не былъ наблюдаемъ и встрѣчался только въ посадахъ сего уѣзда.

Въ Щучинскомъ, Мазовенкомъ, Островскомъ, Остроленскомъ и Кольненскомъ уѣздахъ, больныхъ сыпнымъ тифомъ

не значится. Такимъ образомъ случаевъ сыпного тифа въ отчетномъ году по Ломжинской губерніи, со включеніемъ г. Ломжи, было 98, съ 14 смертельными исходами.

ж) Брюшной тифъ. Въ губернскомъ гор. Ломжѣ 39 больныхъ брюшнымъ тифомъ пользовалось дома; больныхъ же евреевъ, при самомъ началѣ развитія болѣзни, попечительный совѣтъ, во вниманіе къ ихъ бѣдности, нерѣдко доходящей до нищеты, препровождалъ на излѣченіе въ еврейскую больницу, такимъ образомъ поступило туда съ брюшнымъ тифомъ 52 человѣка. Всѣхъ больныхъ брюшнымъ тифомъ въ гор. Ломжѣ было 91; умерло 7.

Въ Ломжинскомъ уѣздѣ появился въ началѣ Марта брюшной тифъ, вмѣстѣ съ сыпнымъ, въ д. Гавки, п. Замбровъ и кромѣ того одинъ только брюшной въ деревняхъ Менженицъ, Збржезница, Рудци, Езіорки и Янчево. Во всѣхъ сказанныхъ мѣстностяхъ, болѣло брюшнымъ тифомъ 48 человѣкъ, изъ коихъ умерло 5 т. е. 10,4%.

Брюшной тифъ появляясь въ Пултускомъ уѣздѣ, въ первыхъ числахъ Января, съ начала спорадически, принялъ послѣ характеръ эпидеміи, преимущественно въ деревняхъ Таралы, Жебры-Вятраки, Слончево и Шлюбово, гдѣ изъ общаго числа 444 жителей, заболѣло 124, умерло 12. Всего больныхъ брюшнымъ тифомъ въ Пултускомъ уѣздѣ было 298, съ 27 умершими, что составитъ 9,06% смертности.

Въ Щучинскомъ уѣздѣ зимою встрѣчался брюшной тифъ только въ гор. Щучинѣ и въ пос. Граевѣ, гдѣ изъ 74 заболѣвшихъ умерло 18, т. е. 24,3%.

Въ Маковскомъ уѣздѣ брюшной тифъ проявлялся спорадически въ одно время съ сыпнымъ, т. е. съ Января до Апрѣля. Брюшнымъ тифомъ заболѣло въ гор. Маковѣ и по другимъ мѣстностямъ уѣзда, въ теченіи отчетнаго года, 184; изъ нихъ умерло 30, т. е. 16,1%.

Брюшной тифъ въ Кольненскомъ уѣздѣ, начавшійся еще въ Декабрѣ 1881 г. между жителями дер. Круша, прекратился только въ Апрѣлѣ, причинивъ заболѣваніе, очень впрочемъ незначительное, и въ другой д. Цвѣторы. Больныхъ въ обѣихъ мѣстностяхъ было 84 и 10 изъ нихъ умерло, 11,9% смертности.

Въ Островскомъ и Остроленскомъ уѣздахъ всѣхъ больныхъ брюшнымъ тифомъ было только 71, съ 13 умершими, а въ Мазовецкомъ уѣздѣ тифозныхъ больныхъ между жителями вовсе не наблюдалось; только между нижними, воинскими чинами, 13 пѣхотнаго Бѣлозерскаго полка, брюшной тифъ, получилъ сильное распространеніе. Изъ нихъ заболѣло имъ 276 и умерло 17.

з) **Возвратной тифъ.** Въ доставленной уѣздными врачами отчетности не упоминается о проявленіи, хотябы въ какой нибудь изъ мѣстностей Ломжинской губерніи, возвратнаго тифа. Былъ онъ только наблюдаемъ въ Ломжинскомъ тюремномъ лазаретѣ, но не въ такомъ размѣрѣ какъ это было въ 1881 г. Всѣхъ арестантовъ больныхъ пятнистымъ и возвратнымъ тифами показано 295, изъ коихъ умерло 9, т. е. 3,05. Процентъ этотъ въ сравненіи съ родомъ болѣзни и въ виду самой антигигиенической обстановки тюремъ, слѣдуетъ признать неимовѣрно малымъ

и) **Коклюшъ.** Больныхъ коклюшомъ въ Ломжинской губерніи, показано въ отчетности врачей 361, съ 20 умершими т. е. 5,4% смертности. Впрочемъ эта цифра относится только до такихъ больныхъ, у которыхъ коклюшъ или появился въ особо тяжелой формѣ, или сопровождался другими осложненіями. Больные же коклюшомъ безъ осложненій, которыхъ въ отчетномъ году было очень много, въ теченіи всѣхъ временъ года и во всѣхъ мѣстностяхъ губерніи переносили его безъ медицинскаго пособія, почему и не вошли въ отчетность. Осложненія въ коклюшѣ чаще всего встрѣчались въ Пултускомъ уѣздѣ, гдѣ пользовалось 105 дѣтей, изъ которыхъ умерло 5 и въ Маковскомъ гдѣ тоже лечилось отъ коклюша 111 дѣтей и 7 изъ нихъ умерло. Бронхитъ, а нерѣдко и воспаленіе легкихъ, были самыми частыми осложненіями у дѣтей страдавшихъ коклюшомъ.

и) **Острый катарръ дыхательныхъ путей и гриппъ,** были очень не рѣдкимъ, преимущественно осенью, явленіемъ заболѣванія, особенно у дѣтей въ Ломжинской губерніи. Болѣе тяжелыми формами этой болѣзни отличались Пултускій, Остроленскій, Щучинскій и Мазовецкій уѣзды, самая же большая смертность отъ нея была въ Остроленскомъ уѣздѣ, гдѣ изъ 309 заболѣвшихъ умерло 31, т. е. 10%. Всѣхъ заболѣвшихъ острымъ катарромъ дыхательныхъ путей и гриппомъ пользовалось въ отчетномъ году, въ частной практикѣ

и въ больничныхъ заведеніяхъ, 1491, изъ которыхъ 40 умерло, т. е. 6,1%.

и) **Сибирская язва.** Всѣхъ зараженныхъ сибирскою язвою было въ Ломжинской губерніи 8 человекъ. 7 изъ нихъ заразилось по неосторожности, при уходѣ за больнымъ карбункуломъ рогатымъ скотомъ; одна только женщина, Радзиловской гмны, Щучинскаго уѣзда, д. Свенценнъ, получила сибирскую язву отъ приготовленія въ пищу мяса, павшей отъ карбункула коровы. Всѣ больные выздоровѣли, а у женщины, вслѣдствіе омертвенія мягкихъ частей на большомъ и указательномъ пальцахъ правой руки и начавшагося некроза костей пальцевъ, необходимо было прибѣгнуть къ ихъ вылущенію.

Воспаленіе спинно-мозговыхъ оболочекъ, единичными случаями, проявлялось, особенно при концѣ весны и лѣтомъ, въ Пултускомъ и Остроленскомъ уѣздахъ и болѣе всего въ губернскомъ г. Ломжѣ. Всѣхъ заболѣвшихъ въ губерніи было 43 ребенка, отъ 5 до 12 лѣтнаго возраста, съ 15 умершими, что составляетъ 39,5% смертности. Изъ этого числа больныхъ 11 заболѣвшихъ, съ 3 умершими, приходится на губернской гор. Ломжу, гдѣ одна изъ выздоровѣвшихъ 7 лѣтняя дѣвочка, не потерявъ разстройства умственныхъ способностей, потеряла способность говорить и поражена параличемъ правой половины тѣла.

л) **Инвазійныя болѣзни. Глисты.** Во врачебной практикѣ пользовалось отъ глистовъ въ разныхъ мѣстностяхъ губерніи 237 дѣтей. Всѣ случаи заболѣванія были отъ присутствія въ желудочно-кишечномъ каналѣ круглыхъ глистовъ; заболѣваній же цѣпями: „*Botryoscephalus latus*“ и „*Taenia solium*“ въ отчетности врачей по губерніи не приводится ни одного случая.

м) **Чесотка.** Всѣхъ чесоточныхъ больныхъ имѣлось въ губерніи 242 души. Чаше всего болѣзнь эта встрѣчалась между евреями и крестьянами, у которыхъ по причинѣ свойственной имъ неопрятности, она находила удобную почву для распространенія. Наиболѣе чесоточныхъ было въ гор. Пултускѣ, Остроленкѣ и между крестьянами Ломжинскаго уѣзда.

и) **Эндемическія болѣзни:** перемѣжающаюся лихорадкою

въ Ломжинскѣй губерніи, заболѣло 1396, изъ нихъ умерло 15, т. е. 1,07%. Общее заявленіе всѣхъ врачей, что за медицинскимъ совѣтомъ къ нимъ обращались только тѣ больные, у которыхъ уже малярійный ядъ произвелъ вредное вліяніе на организмъ, ясно доказываетъ, что не всѣ страдавшіе лихорадкою вошли въ отчетность; перемежающіеся лихорадки появлялись круглый годъ и во всѣхъ мѣстностяхъ губерніи, болѣе же часты онѣ были по деревнямъ, расположеннымъ при болотистыхъ берегахъ р. Нарева; сильнѣе болотное отравленіе встрѣчалось между жителями гор. Пултуска и Тыкоцица. Малярія свирѣпствовала такъ же между жителями Остроленскаго уѣзда, такъ называемыми „курциями“, живущими тоже въ болотныхъ мѣстностяхъ.

4. Венерическая болѣзнь.

Сифились. Больныхъ разными формами венерической болѣзни было, въ Ломжинской губерніи, 343, что составитъ 0,0062% заболѣванія въ отношеніи цѣлаго народонаселенія. Одержимыхъ этою болѣзнію было: въ больницѣ Св. Духа 38 мужчинъ и 103 женщины; мужчины большею частью оказывались нижними чинами пограничной стражи, а женщины или проститутками, или же служанками.

Въ гор. Пултускѣ и Пултускомъ уѣздѣ было зараженныхъ 16 мужчинъ и 6 женщинъ всего 22. Проститутки и мужчины изъ отставныхъ или безрочно отпускныхъ нижнихъ воинскихъ чиновъ отсылались на излеченіе въ Остроленскую Св. Іосифа больницу.

Въ гор. Щучинѣ и Щучинскомъ уѣздѣ было больныхъ 48 мужчинъ 15 женщинъ и 3 дѣтей итого 66. Въ Остроленкѣ и въ Остроленскомъ уѣздѣ лечилось, со включеніемъ 1 сифилитика изъ Мазовецкаго уѣзда, 61 мужчинъ, 50 женщинъ и 3 дѣтей, всего 113 человекъ.

Изъ всѣхъ зараженныхъ венерическою болѣзнію оказались страдавшими вторичною, кондиломатозною формою въ Ломжинской губерніи 60 мужчинъ, 37 женщинъ и 4 мужчинъ съ третичною формою, сопровождавшаюся опухолями и поврежденіемъ костей, всего же 101 и кромѣ того 6 дѣтей *cum impetigine syphilitica crustacea*. Страдавшихъ бленорреею было 137, изъ нихъ 59 мужчинъ и 78 женщинъ, а изъ остальныхъ 99, только 7 мужчинъ и 11 женщинъ имѣли *ulcera indurata*, у прочихъ же былъ *ulcus molle*.

Мѣры противъ распространѣнія венерическихъ болѣзней принимались слѣдующія: въ губернскомъ гор. Ломжѣ проведено 2120 осмотровъ публичныхъ женщинъ, изъ коихъ 427 приходится на проституткоу, по профессіи, 2-го разряда, являющихся къ освидѣтельствуванію на квартиры врачей. Результаты осмотра ихъ отмѣчаются послѣдними въ книжкахъ, выдаваемыхъ имъ полиціею. 1693 осмотра приходится на женщинъ, вѣдущихъ нетрезвую жизнь по шинкамъ, кабагамъ и очень нерѣдко неизбѣжающихъ постояннаго мѣстожительства. Между послѣдними во время осмотровъ открыто 37 зараженныхъ венерическою болѣзнію. Общее количество зараженныхъ, найденныхъ при осмотрахъ, составляетъ 1,9% всѣхъ осматрѣнныхъ. Число проституткоу 2-го разряда съ каждымъ годомъ уменьшается; всеми возможными уловками и обманами онѣ стараются уклоняться отъ медицинскихъ осмотровъ; тоже въ прочемъ замѣчается и въ проституткахъ 1 разряда, которыя неохотно являются для осмотровъ. Къ укрывательству проституткоу много содѣйствуютъ бѣдные солдатики и евреи живущіе въ отдаленныхъ частяхъ города и устраивающіе у себя временные пріюты разврата. Прослѣдовать такіе пріюты очень трудно потому, что они не имѣютъ характера публичныхъ домовъ и посѣщаются только людьми извѣстными хозяевамъ.

По инициативѣ губернскихъ властей, военные медики въ свою очередь осматриваютъ нижнихъ военныхъ чиновъ ежемѣсячно и, особенно тщательно, по возвращеніи ихъ изъ лагерныхъ сборовъ. Этими мѣрами распространенію сифилиса ставятся значительныя преграды и потому онъ не принимается здѣсь особенно широкихъ размѣровъ. Въ другихъ мѣстностяхъ губерніи осмотры производились по одному разу въ недѣлю, обыкновенно по субботамъ. Въ гор. же Остроленкѣ, гдѣ сосредоточено довольно значительное число квартирующихъ войскъ публичныя женщины свидѣтельствовались два раза въ недѣлю, совмѣстно уѣзднымъ и военнымъ врачами. Всего посредствомъ осмотровъ открыто зараженныхъ женщинъ въ Ломжинскомъ уѣздѣ 11, Пултускомъ 9, Щучинскомъ 15, Мазовецкомъ 1, Остроленскомъ 16, итого 52. Въ прочихъ уѣздахъ зараженныхъ совсѣмъ не оказалось.

5. Судебно медицинская часть. Всѣхъ вообще судебно медицинскихъ актовъ, по разнымъ судебнымъ дѣламъ, было составлено въ Ломжинской губерніи 855, а въ числѣ ихъ

по судебно-врачебнымъ осмотрамъ и вскрытіямъ мертвыхъ тѣлъ 60.

Во врачебное отдѣленіе Ломжинскаго Губернскаго Правленія препровождено судебными слѣдователями Ломжинскаго Окружнаго Суда внутренностей труповъ, а также разныхъ предметовъ для химическаго анализа 12. При изслѣдованіи внутренностей, 3 раза открыто присутствіе въ нихъ мышьяка; въ 3-хъ же случаяхъ химическое изслѣдованіе привело къ отрицательному результату; при анализѣ разныхъ предметовъ, въ трехъ случаяхъ, найдены мышьякъ; при одномъ карболовая кислота; въ одномъ красный желѣзнякъ (lapis haematides). Химико-микроскопическому изслѣдованію, по требованію судебныхъ слѣдователей, подвергались подозрительныя пятна на разныхъ предметахъ; такихъ изслѣдованій, по подозрѣнію въ изнасилованіи, было 5, съ однимъ положительнымъ результатомъ и по подозрѣнію въ убійствѣ 4, при чемъ въ двухъ случаяхъ обнаружена человѣческая кровь. На основаніи 345 ст. Уст. Уголов. Судопроизв. Врачебнымъ отдѣленіемъ даны заключенія судебнымъ слѣдователямъ по 2-мъ случаямъ дѣтубійства, по одному случаю насильственной смерти и по двумъ случаямъ изнасилованья.

Кромѣ судебныхъ властей ко Врачебному отдѣленію обращались: полиціе управленіе въ двухъ случаяхъ, полиція въ одномъ — о химическомъ изслѣдованіи доставленныхъ ему жидкостей.

Б. Больницы и пріюты.

Въ отчетномъ 1882 году, находились въ Ломжинской губерніи четыре больницы и три дома призрѣнія, а именно:

Въ губернскомъ городѣ Ломжѣ, больница Св. Духа.

Въ уѣздномъ гор. Пултускѣ, больница Св. Викентія.

Въ уѣздномъ гор. Щучинѣ, больница Св. Станислава.

Въ уѣздномъ гор. Остроленкѣ, больница Св. Иосифа.

Дома же призрѣнія состояли: въ уѣздномъ гор. Пултускѣ, въ гор. Тывоцинѣ (Алюмнатъ) и въ уѣздномъ городѣ Остроленкѣ.

Всѣ эти благотворительныя заведенія, на основаніи ст. 2 Высочайше утвержденнаго 19 Іюня 1870 г. положенія объ управленіи ими въ губерніяхъ Царства Польскаго, состоятъ въ вѣдѣніи губернскаго и четырехъ уѣздныхъ Совѣтовъ общественнаго призрѣнія: Пултускаго, Щучинскаго, Остроленскаго и Мазовецкаго.

Источниками для содержанія этихъ заведеній служили, какъ и въ прошломъ, проценты отъ капиталовъ, доходы съ недвижимыхъ имуществъ, пособія отъ городовъ, плата за леченіе больныхъ и погребеніе умершихъ и случайныя поступления.

Состояніе благотворительныхъ заведеній Ломжинской губерніи въ отчетномъ 1882 году было слѣдующее:

Въ больницѣ Св. Духа, устроенной на 40 штатныхъ и 20 запасныхъ кроватей, для больныхъ всякаго рода, за исключеніемъ умалишенныхъ, находилось на излеченіи 517 больныхъ гражданскаго и 59 военнаго вѣдомства, всего 576 лицъ. Больные провели въ заведеніи 13382 сутокъ. Изъ числа 576 больныхъ выздоровѣло 482, умерло 51. Къ 1 Января 1883 г. осталось на излеченіи 43 человѣка. По среднему исчисленію, каждый больной находился въ больницѣ 23,2 дня; случаевъ же смерти приходилось 1 на 11,3 больныхъ.

Оборотъ суммъ по содержанію больницы, въ 1882 году, являлся въ слѣдующихъ цифрахъ: поступило доходовъ 6666 р. 20 коп., израсходовано 8012 руб. 11½ коп., въ счетъ послѣдней суммы уплачено 6637 руб. 70 коп., затѣмъ осталось, къ 1 Января 1883 г., непокрытыхъ расходовъ 1374 р. 41½ коп. Кассовой же остатокъ составлялъ 28 руб. 50 к.

Суточное содержаніе одного больнаго обходилось въ 51,4 коп. Основный капиталъ больницы, находящійся на храненіи въ Польскомъ Банкѣ, на постоянномъ 4% вкладѣ, составлялъ 10704 руб. 13 коп. Сверхъ того больница имѣетъ: обезпеченныхъ по пріобрѣтѣ земскаго имѣнія 2500 р. и отданныхъ во временную ссуду Пултускаго Св. Вигентія больницѣ 4000 руб. Послѣдняя сумма какъ равно 5158 р. 86¾ коп., хранящихся въ Польскомъ Банкѣ на временномъ сложномъ 4% вкладѣ, предназначены на постройку новаго зданія для больницы. Недвижимую собственность заведенія составляли: два одноэтажныя дома и огородъ, приносящій дохода 53 руб. 10 коп. въ годъ.

Въ больницѣ Св. Викентія, принимающей всякаго рода больныхъ, за исключеніемъ умалишенныхъ и сифилистическихкихъ, имѣлось 35 штатныхъ кроватей.

Въ теченіи отчетнаго года въ больницѣ находилось на излеченіи 551 человекъ, въ томъ числѣ больныхъ военнаго вѣдомства 163. Изъ нихъ: выздоровѣло 450, умерло 69, осталось на слѣдующій годъ 32. Процентъ смертности 15,3. Оборотъ больничныхъ суммъ былъ въ 1882 году слѣдующій: поступило дохода 8783 руб. 66 коп., подлежало къ уплатѣ 9217 руб. 58 коп., въ счетъ чего уплачено 8678 р. 43 к., осталось къ 1 Января 1883 года непокрытыхъ расходовъ 539 руб. 15 коп. Кассовой остатокъ составлялъ 105 руб. 25 коп. Содержаніе одного больнаго въ сутки обходилось въ 59,7 коп. Основной фондъ Пултуской больницы, находящейся на храненіи въ Польскомъ Банкѣ, составляетъ сумму 16.689 руб. 11 коп. Обезпеченныхъ ипотечнымъ порядкомъ заведеніе имѣетъ 2400 руб., а всего капитала 19.089 руб. 11 коп. Недвижимое имущество больницы состоитъ изъ фольварка Плоцохова, пространствомъ 506 морговъ 282 прента и изъ 67 морговъ 39 прентовъ земель и луговъ, расположенныхъ въ границахъ дер. Кацице. Арендная плата съ этихъ недвижимостей принесла больницѣ дохода 588 руб. 55 коп.

Въ больницѣ Св. Станислава въ Щучинѣ, для ухода за больными и завѣдыванія больничнымъ хозяйствомъ и аптекою, состоятъ три сестры милосердія. Она принимала больныхъ одержимыхъ всякаго рода болезнями. По утвержденному на 1882 годъ штату, опредѣлено содержать въ заведеніи 30 человекъ. Въ теченіи отчетнаго года пользовалось тамъ: 55 нижнихъ воинскихъ чиновъ, 316 человекъ гражданскаго вѣдомства, итого 371 больныхъ, изъ коихъ выздоровѣло 314, умерло 25, затѣмъ къ 1 Января 1883 года оставалось въ больницѣ на излеченіи 32 человекъ. Одинъ смертный случай приходился на 15 больныхъ. Оборотъ суммъ по содержанію, въ отчетномъ году, Щучинской больницы былъ слѣдующій: поступило доходовъ 6508 р. 52 к., слѣдовало уплатить 6619 руб. 69 коп., въ счетъ чего уплачено 6055 руб. 54½ коп., осталось невыполненныхъ расходовъ 564 руб. 14½ коп., кассовой остатокъ къ 1 Января 1883 года составлялъ 452 руб. 97½ коп. Средній расходъ, на суточное содержаніе одного больнаго, былъ 54,6 коп. Капиталовъ принадлежащихъ заведенію, хранящихся въ Польскомъ

Банкъ, въ концѣ отчетнаго года состояло: на постоянномъ 4% вкладѣ 14.090 руб. 60 коп., на временномъ сложномъ 4% вкладѣ 2328 руб. 59 коп. Щучинская больница имѣеть суммы, предназначенныя на содержаніе сестеръ милосердія, а именно: хранящихся въ Польскомъ Банкѣ на постоянномъ 4% вкладѣ 8092 р. 11 коп. и 1861 руб. 84½ коп. въ казнѣ, съ которыхъ получается также 4%.

Въ больницѣ Св. Іосифа въ Остроленкѣ, принимающей на излеченіе всякаго рода больныхъ, за исключеніемъ страдающихъ умапомъшательствомъ и устроенной на 40 кроватей, въ теченіи отчетнаго года пользовалось 332 больныхъ, въ томъ числѣ лицъ военнаго вѣдомства 36. Изъ нихъ выздоровѣло 280, умерло 34, осталось на дальнѣйшее излеченіе 18. Процентъ смертности составлялъ 10,3. Оборотъ больничныхъ суммъ былъ въ 1882 году слѣдующій: дохода поступило 9009 руб. 30½ коп., слѣдовало уплатить 9317 р. 97 коп., въ счетъ чего уплачено 8420 руб. 85 коп., осталось къ 1 Января 1883 года невыполненныхъ расходовъ 897 руб. 12 коп. Кассовой остатокъ 588 руб. 45½ коп. Содержаніе одного больнаго въ сутки обходилось среднимъ числомъ въ 48,2 коп. Основнаго капитала, хранящагося въ Польскомъ Банкѣ на постоянномъ 4% вкладѣ, больница имѣла 9289 руб. 97 коп.

Д о м а П р и з р ѣ н і я .

Въ домѣ призрѣнія въ Пултускѣ, въ отчетномъ году находилось всего 7 призрѣваемыхъ, изъ коихъ одинъ умеръ и къ 1883 г. ихъ осталось 6. Оборотъ суммъ по содержанію Пултускаго дома призрѣнія былъ слѣдующій: дохода поступило 818 р. 1 к., израсходовано 655 р. 56 к., чистый кассовой остатокъ къ 1 Января 1883 г. составлялъ 162 р. 45 к. Суточное содержаніе, одного призрѣваемаго, обходилось среднимъ числомъ въ 29,4 коп. Принадлежащій заведенію капиталъ 8669 руб. 4 коп., хранится въ Польскомъ Банкѣ, частію на постоянномъ, частію на временномъ сложномъ 4% вкладѣ.

Въ домѣ призрѣнія въ Тыкоцинѣ пменуемымъ Тыкоцинскимъ Алюмнатомъ и учрежденнымъ для содержанія 23 инвалидовъ изъ дворянъ римско-католическаго вѣроисповѣданія, въ теченіи отчетнаго года содержалось всего 14 человекъ, изъ нихъ одинъ умеръ. Къ 1 Января 1883 г. оставалось

тамъ 13 человекъ. Оборота суммъ по содержанию призрѣваемыхъ въ Алюмнатѣ были слѣдующій: доходъ составлялъ 1153 руб. 62 коп., расхода произведено 719 руб. 39¹/₂ к., внесено въ Польскій Банкъ для приращенія процентами 300 р., оставалось въ кассѣ къ 1 Января 1883 г. 134 р 22¹/₂ к. Содержание одного инвалида въ сутки обходилось среднимъ числомъ въ 15 коп. Капиталы Тыкоцинскаго Алюмната состояли изъ находящихся въ Польскомъ Банкѣ на постоянномъ 4% вкладѣ 14.555 руб., на временномъ 4% вкладѣ 3250 руб., въ ипотечномъ обезпеченіи 283 руб. 20 к., итого изъ 18.088 руб. 20 коп.

Въ домѣ призрѣнія въ Остроленкѣ, устроенномъ съ разрѣшенія б. Главнаго Попечительнаго Совѣта благотворительныхъ заведеній въ Царствѣ Польскомъ, еще въ 1870 г., но по неимѣнію достаточныхъ средствъ, открытомъ лишь 1-го Августа 1882 года, содержались 8 человекъ. Изъ нихъ двое получали только квартиру и ночлегъ. На содержание 6 призрѣваемыхъ съ 1-го Августа 1882 по 1-ое Января 1883 года, израсходовано всего 299 руб 1 коп., а именно: на продовольствіе 106 руб. 32 коп., на отопленіе, освѣщеніе и мытье бѣла 157 руб 23¹/₂ коп., на другія потребности 25 руб. 45¹/₂ коп. Суточное содержаніе одного призрѣваемаго обходилось среднимъ числомъ въ 26,5 коп. Прихода въ отчетномъ году этотъ домъ призрѣнія имѣлъ 633 руб. 71 коп., такимъ образомъ къ 1 Января 1883 г. у него осталось въ сбереженіи 334 руб. 70 коп. Основныи капиталъ Пултускаго дома призрѣнія, составляющій 4344 р. 36 коп., хранится въ Польскомъ Банкѣ на постоянномъ 4% вкладѣ.

В. Насильственные и случайныя смерти:

Изъ прилагаемой къ этому обзору вѣдомости № 7 видно, что насильственныхъ и внезапныхъ случаевъ смерти въ отчетномъ году было:

въ городахъ	19.
въ селеніяхъ	160.
Итого	179.

Въ числѣ умершихъ было:

мужчинъ	134.
женщинъ	45.
Итого	179.

Изъ нихъ:

Жертвъ дѣтубійства	}	мужскаго пола	—
		женскаго пола	—
Жертвъ смертоубійства	}	мужчинъ	11.
		женщинъ	1.
Самоубійць	}	мужчинъ	9.
		женщинъ	—
Скоростижно умершихъ отъ болѣзней	}	мужчинъ	2.
		женщинъ	10.
Умершихъ отъ пьянства	}	мужчинъ	—
		женщинъ	—
Отъ неизвѣстныхъ причинъ	}	мужчинъ	40.
		женщинъ	13.
Найденныхъ мертвыми	}	мужчинъ	9.
		женщинъ	2.
Убито громомъ	}	мужчинъ	7.
		женщинъ	3.
Задавлено и погубло при паденіи съ высоты	}	мужчинъ	11.
		женщинъ	2.
Сгорѣло и погубло при пожарахъ	}	мужчинъ	—
		женщинъ	—
Умерло отъ угара	}	мужчинъ	—
		женщинъ	—
Замерзло	}	мужчинъ	—
		женщинъ	—
Утонуло	}	мужчинъ	40.
		женщинъ	13.

Умерло отъ другихъ случайностей	}	мужчинъ . . .	5.
		женщинъ . . .	1.

Сравнивая эти цифры съ числовыми данными за 1881 годъ, усматривается, что въ отчетномъ году число смертныхъ случаевъ увеличилось лишь на 3.

V.

Б о л ѣ з н и с к о т а .

Истекшій 1882 годъ принадлежитъ къ самымъ благоприятнымъ въ отношеніи заразительныхъ болѣзней у скота. Ихъ почти небыло.

Въ уѣздахъ: Мазовецкомъ, Пултускомъ, Островскомъ, Щучинскомъ и Кольненскомъ хотя и появлялась сибирская язва рогатаго скота, лошадей, овецъ и свиней но она не причинила значительнаго урона. У свиней она обнаруживалась въ формѣ карбунгулезной рожи. Въслѣдъ за опредѣленіемъ окружнымъ ветеринаромъ природы болѣзни, введены были ветеринарно полицейскія мѣры указанныя уставомъ ветеринарной полиціи (изд. 1844 г.) и такимъ образомъ болѣзнь не получила распространенія.

Сапъ у лошадей появлялся въ Кольненскомъ и Островскомъ уѣздахъ и превращень убоемъ заболѣвшихъ животныхъ.

Б о л ѣ з н и о т ѣ ж и в о т н ы х ѣ я д о в ѣ .

Бѣшенство рогатаго скота произошло Островскаго уѣзда, гмины Вархолы, въ дер. Пржездзецко Двораки гдѣ изъ 5-ти заболѣвшихъ коровъ 4 пало, послѣдняя же убита. Причина появленія болѣзни не обнаружена. Во избѣжаніе несчастныхъ случаевъ приняты были немедленно мѣры указанныя § 284 Устава Ветеринарной Полиціи.

И н в а з і о н н ы я б о л ѣ з н и д о м а ш н и х ѣ ж и в о т н ы х ѣ .

Зудная чесотка у лошадей, въ Мазовецкомъ уѣздѣ и парши въ Мазовецкомъ, Щучинскомъ и Кольненскомъ уѣздахъ, а также парши у рогатаго скота въ одной мѣстности Кольненскаго и печеночныя глисты въ одной мѣстности Мазовецкаго проявлялись въ весьма незначительномъ количествѣ.

Цѣхановецкій карантинъ.

Черезъ Цѣхановецкій карантинъ отправлено для убоя въ городъ Варшаву: овецъ 5.900 и свиней 4.322, перевезено 4.084 жиш. Въ теченіи отчетнаго года у прогоняемыхъ черезъ карантинъ домашнихъ животныхъ не было наблюдаемо никакихъ болѣзней.

VІ.

Народное просвѣщеніе.

а) Учебныя заведенія.

Въ отчетномъ году всѣхъ учебныхъ заведеній, въ Ломжинской губерніи, состояло 189, а именно: 1 мужская гимназія, 2 прогимназіи, (мужская и женская), 2 двухклассныхъ начальныхъ училища, 153 народныхъ школъ (7 мужскихъ, 8 женскихъ и 138 обоого пола), 3 частныхъ учебныхъ заведеній III разряда, (1 мужское и 2 женскихъ), 9 евангелическихъ канторатовъ, 7 воскресно-ремесленныхъ начальныхъ школъ, 11 еврейскихъ училищъ и 1 частное еврейское начальное училище.

Сравнительно съ прошлымъ годомъ число ихъ увеличилось на 4.

Во всѣхъ вышеупомянутыхъ учебныхъ заведеніяхъ, подробно показанныхъ въ вѣдомости № 8, въ отчетномъ году считалось учащихся:

мужскаго пола	7080
женскаго пола	2648
а всего	7928

7928

Изъ нижеслѣдующей таблицы видно, что въ отчетномъ году число учащихся въ губерніи, сравнительно съ предшествовавшимъ годомъ, увеличилось.

НАИМЕНОВАНИЕ УЧЕБНЫХ ЗАВЕДЕНІЙ.	Учащихся обоого пола было		Всѣхъ на
	въ 1881 году.	въ 1882 году.	
Мужскія: гимназія и про- гимназія	654	715	61
Женская прогимназія	147	178	31
Двухклассныя начальныя училища	190	190	—
Начальныя народныя школы	7215	7633	418
Частныя учебныя заведенія	47	47	—
Евангелическіе кантораты	188	204	16
Еврейскія начальныя учи- лища	368	479	111
Воскресно-ремесленныя школы	273	282	9
Итого	9082	9728	446

Наплывъ учениковъ въ гимназію и прогимназію, объясняется тѣмъ, что это два единственныя заведенія въ губерніи, въ которыхъ дается среднее образованіе, а потому родители, по необходимости помѣщаютъ своихъ дѣтей туда, безъ надежды даже довести ихъ хотябы до окончанія полнаго курса. Нѣтъ сомнѣнія, что если бы тутъ существовали учебныя заведенія другаго характера, съ меньшею и болѣе легкою программю обученія, на примѣръ трехъ или четырехъ классовыя школы, то большинство нынѣшнихъ учениковъ гимназіи поступало бы въ нихъ и гимназія не испытывала бы нынѣшняго переполненія ея учениками, вредно отражающагося на успѣхахъ преподаванія и неприносящаго существенной пользы для значительнаго числа учащихся.

По отношенію къ общему числу населенія губерніи, составляющему 541.828 душъ, въ отчетномъ году приходился: одинъ учащійся мужскаго пола на 76 душъ и женскаго пола на 204 души. Одно же учебное заведеніе при-

ходило на 2866 душъ общаго населенія. Цифры эти, въ сравненіи съ 1881 годомъ, имѣвшимъ: одного учащагося мужскаго пола на 79 душъ,—женскаго пола на 229 душъ, и одно учебное зеведеніе на 2905 душъ,—особой разницы не представляютъ.

Въ отчетномъ году послѣдовало разрѣшеніе преобразовать Ломжинскую четырехклассную женскую прогимназію въ полную гимназію. Вслѣдствіе этого въ означенной прогимназіи открытъ 5-й классъ, который содержится на спеціальныя средства, составляющіяся изъ взносовъ учениць за право ученія и изъ 500 рублей, которые будутъ вноситься ежегодно для этой цѣли, въ Государственное Казначейство, городскою кассою.

Поведеніе учениковъ здѣшнихъ среднихъ заведеній заслуживаетъ полной похвалы. Въ теченіи отчетнаго года въ нихъ не было ни одного случая важнаго нарушенія школьной дисциплины и отношенія учащихся къ начальникамъ и преподавателямъ не оставляютъ желать ничего лучшаго. Равнымъ образомъ и въ отношеніи преподаванія въ этихъ заведеніяхъ достигались всѣ тѣ успѣхи, какіе только возможны.

б) Народное образованіе.

Въ теченіи отчетнаго года на народное образованіе въ Ломжинской губерніи поступило изъ разныхъ источниковъ 113.219 руб. 81 коп. Изъ нихъ 67.747 руб. приходится на учебныя заведенія, состоящія въ вѣдѣніи Ломжинской Учебной Дирекціи.

Начальникомъ Учебной Дирекціи было обращено особое вниманіе на основательное усвоеніе русскаго языка учащимися въ начальныхъ школахъ.

Въ обзорахъ за 1880 и 1881 годы, были изложены подробно условія, въ которыхъ находятся здѣсь какъ гимназіи, такъ и сельскія училища. Положеніе дѣла, въ отчетномъ году, почти не измѣнилось къ лучшему. Крестьяне по прежнему не соглашаются на самыя незначительныя увеличенія школьнаго сбора, необходимыя для лучшей постановки училищъ, и никакія увѣщанія въ этомъ отношеніи на нихъ не дѣйствуютъ.

Мѣстное Учебное Начальство и администрація дѣлаютъ все что могутъ для улучшения начальныхъ школъ, но старанія ихъ рѣдко увѣнчиваются успѣхомъ.

Нѣсколько другой оборотъ дѣло могло бы принять лишь въ томъ случаѣ, если бы въ курсъ этихъ школъ было введено преподаваніе прикладныхъ знаній и обученіе нѣкоторымъ ремесламъ, тогда польза этихъ школъ сдѣлалась бы для крестьянъ болѣе очевидною и они стали бы относиться къ нимъ не такъ равнодушно, какъ нынѣ.

Начальныя школы, посѣщаются крестьянскими дѣтьми вообще неисправно. Причиной таковаго явленія, кромѣ дальняго въ нѣкоторыхъ мѣстностяхъ разстоянія отъ школы, есть экономическія условія крестьянскаго быта. Крестьяне не могутъ обойтись безъ помощи своихъ дѣтей, при нѣкоторыхъ полевыхъ работахъ и особенно при пастбѣ скота и птицы. Такъ какъ работы въ полѣ начинаются ранней весной и кончаются поздною осенью, то въ этотъ періодъ времени учениковъ, въ большей части школъ, не бываетъ.

Вслѣдствіе этого нынѣшнія начальныя школы могутъ назвать только относительно хорошіе успѣхи.

Значительное затрудненіе представляетъ также для Учебной Дирекціи приисканіе хорошихъ учителей. Болѣе чѣмъ скудное жалованье, получаемое обыкновенно учителями, неспособно привлекать на эти мѣста лицъ вполне соответствующихъ своему назначенію. При всѣмъ томъ, однако, составъ сельскихъ учителей въ Ломжинской губерніи можетъ считаться довольно удовлетворительнымъ. Сдѣлать же его еще лучшимъ Учебная Дирекція, при всѣмъ ея стараніи, въ этомъ отношеніи, не имѣетъ ни возможности, ни средствъ.

О положеніи крестьянскаго дѣла по Ломжинской губерніи по 1 Января 1883 года.

I.

Общее положеніе крестьянскаго дѣла.

Въ ходѣ крестьянскаго дѣла и въ личномъ составѣ крестьянскихъ учреждений, въ отчетномъ году не произошло никакихъ значительныхъ перемѣнъ.

Цифровыя свѣдѣнія, касающіяся числа селеній, посадовъ и городовъ, усадьбъ, количества надѣла, распредѣленія усадьбъ по категоріямъ и числа усадьбъ, имѣющихъ сервитуты помѣщены въ прошлогоднемъ обзорѣ.

Замѣна предоставленныхъ крестьянамъ законоположеніями 19 Февраля 1864 года лѣсныхъ и пастбищныхъ сервитутовъ подвигается весьма медленно. Хотя владѣльцы имѣній, находящіе эти обязательства весьма стѣснительными для развитія ихъ хозяйствъ, готовы на значительныя уступки, но крестьяне неидутъ на нихъ и представляютъ такія требованія, исполнить которыя нѣтъ возможности. Часто же они отказываются на отрѣзъ отъ всякихъ сдѣлокъ по этому предмету, какъ бы тѣ не были выгодны для нихъ.

Слѣдующія цифровыя данныя показываютъ сколько именно усадьбъ, со времени введенія въ дѣйствіе положеній о крестьянахъ по 1 Января 1883 года, отказалось отъ принадлежащихъ имъ сервитутовъ, въ силу состоявшихся между крестьянами и помѣщиками добровольныхъ соглашеній.

	Ч И С Л О У С А Д Ъ Б Ъ .			
	Отъ одного пастбищнаго.	Отъ одного лѣснаго.	Отъ пастбищнаго и лѣснаго.	В С Е Г О .
По уѣздамъ:				
Ломжинскому .	12	74	343	429
Большенскому .	98	18	132	248
Мазовецкому .	80	40	297	417
Маковскому . .	127	157	902	1186
Остроленскому .	18	7	195	220
Островскому .	104	499	735	1338
Пултускому . .	68	25	938	1031
Щучинскому .	49	91	439	579
Итого по губерніи.	556	911	3981	5448

Затѣмъ, на владѣльческихъ имѣнiachъ, остается слѣдующее количество разнаго рода сервитутовъ по числу усадебъ.

	Однихъ пастбищныхъ.	Однихъ лѣсныхъ.	Смѣшанныхъ пастбищныхъ и лѣсныхъ.	В С Е Г О
<i>По уѣздамъ:</i>				
Ломжинскому	1126	94	1308	2528
Кольненскому	247	4	1009	1260
Мазовецкому	463	4	932	1399
Маковскому	263	27	1118	1408
Остроленскому	115	76	1168	1359
Островскому	555	23	678	1256
Пултускому	519	145	2936	3600
Щучинскому	278	139	1403	1820
Итого по губернии	3566	512	10552	14630

Число головъ скота и штукъ птицы, которое владѣльцы крестьянскихъ усадебъ, не вошедшіе въ свѣдѣніе о записи сервитутовъ, имѣютъ еще право пасти на помѣщичьихъ угодіяхъ представляеть слѣдующая таблица.

	Крупнаго скота.			Мелкаго скота.			Птицы.		
	Въ тѣсу.	На поляхъ.	На лугахъ.	Въ тѣсу.	На поляхъ.	На лугахъ.	Въ тѣсу.	На поляхъ.	На лугахъ.
<i>По уѣздамъ:</i>									
Ломжинскому	3203	4878	3792	3120	5198	4185	24	24	24
Кольненскому	2431	2148	1667	2756	2953	2229	—	5	—
Мазовецкому	1348	3501	838	648	3437	636	—	—	—
Маковскому	4598	2319	1872	2223	1594	952	—	73	—
Остроленскому	3566	2169	1947	1332	1665	972	5	85	—
Островскому	3152	3937	1388	2802	5043	1708	—	48	—
Пултускому	11366	7564	5030	3140	3870	1195	43	366	81
Щучинскому	3854	4063	2828	3841	4654	2930	84	84	84
Итого по губернии	33518	30579	19362	19862	28414	14879	156	685	194

Точное опредѣленіе этого вида сервитутовъ произведено уже въ Ломжинской губерніи почти повсемѣстно и селеній, въ которыхъ остается еще произвести его, состояло, къ 1 Января 1883 года, всего 38, а именно: по Мазовецкому уѣзду 13, по Щучинскому 13, по Ломжинскому 5, по Стреленскому 4, по Кольненскому 2 и по Островскому 1.

Вслѣдствіе замѣны сервитутовъ со времени введенія крестьянской реформы въ здѣшнемъ краѣ, надѣлъ крестьянъ увеличился на 13,878 морговъ 260 прент. земли. Количество это распредѣляется по уѣздамъ слѣдующимъ образомъ:

Въ Ломжинскомъ	1623 м. 230 пр.
— Кольненскомъ	462 м. 281 пр.
— Мазовецкомъ	1121 м. 102 пр.
— Маковскомъ	2807 м. 179 пр.
— Стреленскомъ	213 м. 37 пр.
— Островскомъ	2057 м. 216 пр.
— Пултускомъ	4927 м. 179 пр.
— Щучинскомъ	664 м. 36 пр.

II.

О межеваніи крестьянскихъ земель.

По окончательно обмежеваннымъ, на основаніи правилъ, утвержденныхъ Министромъ Внутреннихъ Дѣлъ 11 Ноября 1871 г. и 23 Декабря 1875 г., крестьянскимъ надѣламъ, подошедшимъ подъ дѣйствіе указовъ 19 Февраля 1864 г., выдано по 1 Апрѣля 1882 года крестьянскимъ обществамъ копій съ плановъ, съ исправленіемъ ликвидационныхъ таблицъ и данныхъ по 572 селеніямъ, съ 11703 усадьбами и съ пространствомъ земли 106.888 мор. 192 пр.

Цифры эти распредѣляются по уѣздамъ слѣдующимъ образомъ:

По	Число селеній.	Число усадебъ.	Морги.	Пренты.
Ломжинскому .	95	3491	13633	94
Кольненскому .	41	891	9199	92
Мазовецкому .	48	825	9770	185
Маковскому .	45	752	8747	182
Остроленскому .	48	830	6442	161
Островскому .	163	3084	38251	20
Пултускому .	99	1485	18551	271
Щучинскому .	33	345	2292	87
Итого по губерніи	572	11703	106888	192

Независимо отъ вышеизложеннаго пространства основныхъ надѣловъ крестьянъ, значащагося на 572 планахъ, на планы эти нанесены еще земли, поступившія къ крестьянамъ по добровольнымъ сдѣлкамъ о замѣнѣ сервитутовъ и въ вознагражденіе за обмѣны, пространствомъ 4137 м. 141 пр.

Кромѣ того дополнительныхъ плановъ, на 8421 м. 17 пр., составленныхъ по добровольнымъ сдѣлкамъ, вслѣдствіе обмѣна земель и замѣны сервитутовъ, представлено по 1 Апрѣля 1882 г. во Временную Коммисію по крестьянскимъ дѣламъ, состоящую при Министерствѣ Внутреннихъ Дѣлъ, для храненія въ архивѣ ея, по 109 селеніямъ.

Въ теченіи отчетнаго межеваго года, съ 1 Апрѣля 1881 года по 1 Апрѣля 1882 года, измѣрены крестьянскія земли въ 39 селеніяхъ, заключающихъ 848 усадебъ съ пространствомъ земли 12745 мор. 118 прент. и разсматриваются планы на надѣлы крестьянъ по 349 селеніямъ, имѣющимъ 3132 усадебъ съ пространствомъ земли 75416 м. 109 пр. и измѣреннымъ по правиламъ, утвержденнымъ Министромъ Внутреннихъ Дѣлъ 11 Ноября 1871 г. и 23 Декабря 1875 г.: планы эти подлежатъ дополненію по закону 9 Апрѣля 1881 г.

III.

О занятіяхъ крестьянскаго учрежденія въ отчетномъ году.

1) О движеніи дѣлъ по добровольнымъ сдѣлкамъ о разверстаніи сервитутовъ и обмѣнѣ земель.

Еъ 1 Января 1882 года оставалось въ Губернскомъ по
крестьянскимъ дѣламъ Присутствіи:

Неразмѣрѣнныхъ сдѣлокъ 5.

Утвержденныхъ, по которымъ не были
сдѣланы еще постановленія о внесеніи въ ли-
квизаціонныя табели надписи 34.

Не представленныхъ во Временную Ком-
мисію по крестьянскимъ дѣламъ, состоящую
при Министерствѣ Внутреннихъ Дѣлъ, копій
съ постановленій о внесеніи надписей въ ли-
квизаціонныя табели 3.

Въ теченіи 1882 г. Коммисарами пред-
ставлено въ Губернское Присутствіе, изъ числа
заключенныхъ сторонами въ отчетномъ году
и изъ числа оставшихся въ производствѣ отъ
прежнихъ лѣтъ 51 сдѣлка.

Изъ нихъ, а также и изъ сдѣлокъ прежнихъ лѣтъ, на-
ходившихся въ разсмотрѣніи Губернскаго Присутствія въ
отчетномъ году:

Утверждено 32.

Сдѣлано постановленій о внесеніи въ ли-
квизаціонныя табели и данныя надписей 27.

Представлено во Временную Коммисію
по крестьянскимъ дѣламъ, состоящую при
Министерствѣ Внутреннихъ Дѣлъ копій съ
постановленій о внесеніи надписей 25.

Такимъ образомъ еъ 1 Января 1883 г. осталось:

Неутвержденныхъ сдѣлокъ 24.

Сдѣлокъ по которымъ не составлено еще
постановленій о внесеніи надписей 39.

Не представленныхъ надписей о внесеніи
въ подлинныя табели и данныя 5.

Не утвержденныхъ сдѣлокъ по случаю возвращенія

ихъ Коммисарамъ:

а) для дополненія 22.

б) для исправленія межевыхъ документовъ 2.

По 39 утвержденнымъ сдѣлкамъ не послѣдовало постановленій о внесеніи въ таблицы и данныя надписей:

по случаю не представленія изъ участковъ дѣль по планамъ основныхъ надѣловъ крестьянъ 20.

По несправленію межевыхъ документовъ, возвращенныхъ въ участки 10.

По несоставленію Коммисарами протоколовъ согласно циркуляру Временной Коммисіи отъ 26 Января за № 2 и за неполученіемъ отъ нихъ отвѣтовъ по разнымъ другимъ причинамъ 6.

По не введенію на мѣстѣ въ дѣйствіе сдѣлокъ 1.

По не сведенію казеннымъ мѣстнымъ управленіемъ лѣса, съ участковъ, должствующихъ поступить крестьянамъ 2.

2) По точному опредѣленію вида и размѣра крестьянскихъ сервитутовъ:

Коммисарами постановлены рѣшенія въ первой инстанціи по 351 селеніямъ.

Губернскимъ Присутствіемъ по крестьянскимъ дѣламъ, рассмотрѣны и разрѣшены во второй инстанціи, жалобы на эти рѣшенія по 60 —

Загѣмъ по вошедшимъ въ законную силу рѣшеніямъ Коммисаровъ и Губернскаго Присутствія, внесены послѣднимъ въ ликвидаціонныя таблицы и данныя надписи по 278 сел.

Изъ числа сихъ надписей таковыя представлены во Временную Коммисію, для исправ-

ления подлинныхъ ликвидационныхъ таблицей
и данныхъ, по 246 сел

Сравнивая въ этомъ отношеніи дѣятельность въ отчетномъ году, съ дѣятельностью за 1881 годъ, оказывается, что Коммисарами постановлено 203 рѣшеніями болѣе; Губернскимъ Присутствіемъ: разрѣшено болѣе 23 жалобами; сдѣлано болѣе на 142 селенія постановленій о внесеніи въ таблицу и данныя надписей и представлено во Временную Коммисію по крестьянскимъ дѣламъ копій съ постановленій о внесеніи надписей въ таблицу и данныя 135, тогда какъ въ 1881 году было представлено только 111.

Точное опредѣленіе размѣра сервитутовъ окончено въ уѣздахъ: Маговскомъ и Пултускомъ, а по 38 селеніямъ остальныхъ уѣздовъ, въ которыхъ его еще не сдѣлано, предположено окончить всѣ дѣла сего рода въ 1883 году.

3) Разобрано и разрѣшено межевыхъ граничныхъ споровъ:

Коммисарами въ первой инстанціи по . 130 случаямъ.

Губернскимъ Присутствіемъ въ апелляціонномъ порядкѣ, во второй инстанціи, по 30 случ.

Изъ сравненія съ дѣятельностью въ этомъ отношеніи за 1881 годъ оказывается, что въ отчетномъ году Коммисарами постановлено болѣе 56 рѣшеніями, а Губернскимъ Присутствіемъ разрѣшены всѣ жалобы, но таковыхъ поступило меньше на 10.

Независимо отъ сего Коммисарами и Губернскимъ Присутствіемъ были разрѣшаемы на основаніи 1302 ст. пост. Учредит. Комит. въ первой и во второй инстанціяхъ, съ исправленіемъ ликвидационныхъ таблицей и данныхъ дѣла о точномъ опредѣленіи надѣловъ крестьянъ послѣ измѣренія ихъ.

4) Дѣлъ по нарушенію и превышенію правъ крестьянъ и мѣщанъ—рольниковъ на сервитуты Губернскимъ Присутствіемъ, во 2 инстанціи, рассмотрѣно всего 89 (въ сравненіи съ 1881 г. болѣе на 1).

5) Дѣлъ объ ошибкахъ, вкрапившихся въ ликвидационныя таблицу и данныя рассмотрѣно:

Коммисарам 143.

Губернскимъ Присутствіемъ 55.

При этомъ послѣднимъ съ разрѣшенія
Временной Коммисіи по крестьянскимъ дѣламъ,
исправлено ликвидационныхъ табелей и дан-
ныхъ 10.

(Въ сравненіи съ 1881 г. рассмотрѣно болѣе: Комми-
сарамъ на 52 дѣла и Губернскимъ Присутствіемъ на 11 дѣлъ).

6) Дѣлъ по спорамъ о правѣ собственности на усадьбы,
возникшихъ между крестьянами и окончательно не разрѣ-
шенныхъ при ликвидационной операціи и составленіи дан-
ныхъ (55 ст. экстр. журнала постанов. Учредит. Комитета)
рассмотрѣно:

Коммисарамъ 3.

Губернскимъ Присутствіемъ 2.

7) Дѣлъ по обязательному разверстанію и обмѣну че-
репозосныхъ земель и раздѣлу общихъ пастбищъ разрѣшено:

Коммисарамъ 43.

(Въ сравненіи съ 1881 годомъ болѣе на 9).

Губернскимъ Присутствіемъ 19.

(Въ сравненіи съ 1881 годомъ болѣе на 7).

Кромѣ сего Губернскимъ Присутствіемъ постановлены
рѣшенія объ исправленіи табелей по 2 сел.

8) Со времени изданія Высочайше утвержденныхъ
31 Декабря 1875 г. правилъ дѣятельность крестьянскихъ
учрежденій, по рассмотрѣнію плановъ лѣсоустройства и по
введенію утвержденныхъ плановъ, выражается въ слѣдующемъ:

Представлено владѣльцами Коммисарамъ
лѣсохозяйственныхъ плановъ 212.

И з ъ н и х ъ:

Повѣрено 173.

Осталось неповѣренными 17.

Возвращено лѣсовладѣльцамъ, послѣ по-
вѣрки, по случаю негодности ихъ и по хо-
датайствамъ владѣльцевъ, для пересоставленія 50.

Представлено Коммпсарами въ Губери-
ское Присутствіе 142.

Осталось непредставленныхъ 1.

Въ Губернское Присутствіе поступило лѣ-
сохозяйственныхъ плановъ 142

Изъ нихъ рассмотрѣно 129.

Осталось не рассмотрѣнныхъ 9.

(въ томъ числѣ полученныхъ въ Дека-
брь 1882 года 3).

Возвращено владѣльцамъ, по ихъ прось-
бамъ, неразматрѣнныхъ проектовъ, для из-
мѣненія и дополненія ихъ 4.

Изъ числа рассмотрѣнныхъ признано
подлежащими утвержденію 94.

Не подлежащими утвержденію 35.

Изъ числа признанныхъ подлежащими
утвержденію представлено во Временную Ком-
мисію по крестьянскимъ дѣламъ 73.

Осталось не представленныхъ 21.

Изъ числа плановъ представленныхъ во
Временную Коммисію по крестьянскимъ дѣ-
ламъ утверждено и прислано для введенія
въ дѣйствіе 36.

Признано не подлежащими утвержденію 15.

Возвращено владѣльцамъ для дополненія 19.

Изъ числа утвержденныхъ Временною
Коммисію по крестьянскимъ дѣламъ введено
въ дѣйствіе 27.

Не введено въ дѣйствиѣ 9.

Сдѣлано представленій во Временную Коммисію по крестьянскимъ дѣламъ о внесеніи въ ликвидаціонныя таблицы дополнительныхъ надписей, вслѣдствіе утвержденія лѣсохозяйственныхъ плановъ 27.

Собственно въ отчетномъ 1882 году:

Представлено проектовъ лѣсоустройства на разсмотрѣніе Губернскаго Присутствія 11.

Разсмотрѣно, вмѣстѣ съ оставшимися отъ прежнихъ лѣтъ 24.

(Болѣе въ сравненіи съ 1881 годомъ на 11).

Признано подлежащими утвержденію 16.

Не подлежащими утвержденію 8.

Изъ числа признанныхъ подлежащими утвержденію представлено во Временную Коммисію 11.

Утверждено и прислано Временною Коммисією для введенія въ дѣйствиѣ 1.

Возвращено Временною Коммисією, для дополненія владѣльцами 7.

Осталось вообще не введенныхъ въ дѣйствиѣ 9.

Изъ числа не введенныхъ въ дѣйствиѣ 9 лѣсохозяйственныхъ плановъ, одинъ планъ дачи Едвабно введенію въ дѣйствиѣ не подлежитъ, по случаю послѣдовавшихъ измѣненій въ лѣсной площади въ силу добровольныхъ сдѣлокъ о заѣмѣхъ сервитутовъ и по случаю представленія владѣльцами новыхъ лѣсохозяйственныхъ плановъ. 6 лѣсохозяйственныхъ плановъ не введены въ дѣйствиѣ за неисполненіемъ владѣльцами 33 ст. Высочайше утвержденныхъ 31 Декабря 1875 г. правилъ п два плана по случаю поздняго полученія ихъ.

9) Разсмотрѣны и представлены на утвержденіе во Временную Коммисію 2 данныя, которою одна изъ нихъ утверждена

на и прислана для введенія въ дѣйствиѣ. Изъ утвержденныхъ вообще Временною Коммисіею данныхъ и ликвидационныхъ таблицъ введено въ дѣйствиѣ и представлено, на храненіе, во Временную Коммисію 5.

10) Въ теченіи отчетнаго года постановлено Коммисарами по разнаго рода дѣламъ рѣшеній 964.

(Болѣе въ сравненіи съ 1881 годомъ на 405).

Ими же составлено по разнаго рода дѣламъ протоколовъ изслѣдованія, съ заключеніями 36.

(Болѣе въ сравненіи съ 1881 годомъ на 17).

Изъ нихъ представлено въ Губернское Присутствіе:

рѣшеній 235.

протоколовъ съ заключеніями 36.

Губернскимъ Присутствіемъ постановлено по разнаго рода дѣламъ рѣшеній 675.

(Болѣе въ сравненіи съ 1881 годомъ на 104).¹⁾

Составлено заключеній 32.

(Болѣе въ сравненіи съ 1881 годомъ на 2).

Изъ нихъ представлено во Временную Коммисію по крестьянскимъ дѣламъ:

рѣшеній 318.

заключеній 28.

(Болѣе въ сравненіи съ 1881 годомъ первыхъ на 57 и послѣднихъ на 6).

11) Въ теченіи 1882 года послѣдовали разрѣшенія Г. Министра Внутреннихъ Дѣлъ объ изыятіи изъ оборотовъ 4-хъ ссудо-сберегательныхъ кассъ, основныхъ капиталовъ, отпущенныхъ Правительствомъ, съ обращеніемъ таковыхъ на учрежденіе новыхъ 4-хъ же кассъ и о раздѣленіи одной ссудо-сберегательной кассы, дѣйствующей на прибыли отъ Правительственнаго капитала — на двѣ. Кромѣ того оста-

вались не открытыми 3 ссудо-сберегательныя кассы, разрѣшеніе объ учрежденіи которыхъ послѣдовало въ 1881 году. Такимъ образомъ въ 1882 г. предстояло открыть 8-мъ новыхъ ссудо-сберегательныхъ кассъ. Изъ нихъ въ теченіи отчетнаго года открыты 4 и остались не открытыми 4. Всего въ теченіи года по 1-е Января 1883, дѣйствовало въ губерніи въ 72 гминахъ и 1-мъ посадѣ 67 ссудо-сберегательныхъ кассъ. Въ томъ числѣ: а) учрежденныхъ на средства Правительства 24; б) открытыхъ изъ прибылей отъ Правительственнаго капитала, полученныхъ отъ оборота такового въ кассахъ первой категоріи 23, и в) учрежденныхъ на общественныя средства 20, въ числѣ которыхъ считаются открытыя по Пултускому уѣзду на особый капиталъ чеша ре „Mons-pietatis“.

Оборотъ капитала въ сихъ кассахъ былъ слѣдующій:

Основной капиталъ составлялъ: а) въ кассахъ учрежденныхъ на средства Правительства 18.057 р. 28 к.; б) въ открытыхъ изъ прибылей отъ Правительственнаго капитала 25.983 р. 8³/₄ к., и в) въ учрежденныхъ на общественныя средства 37.807 р. 3 к., а всего въ 67 кассахъ 80.846 р. 82 к. Въмѣстѣ же съ пожертвованными въ пользу кассъ 28 р., 80.874 р. 82 к.

По операціямъ кассъ оборотный капиталъ въ 1882 г. составлялъ сумму 275.655 р. 66¹/₄ к. Изъ него къ 1-му Января 1883 г. по выданнымъ ссудамъ числилось въ долгу 265.398 р. 46 к. и состояло на лицо 10.257 р. 20¹/₄ к. Чистой прибыли, со времени учрежденія каждой изъ 67 кассъ, получилось отъ процентовъ на вклады, пеней и добровольныхъ пожертвованій, за удовлетвореніемъ вкладчиковъ процентами и за расходами, на канцелярскія и другія надобности,—85.081 р. 82 к., а въ томъ числѣ за 1882 г. 12.129 р. 49¹/₄ к. Въ сравненіи съ прибылью 1881 года (6.401 р. 67³/₄ к.), болѣе на 5.727 р. 81¹/₂ к.

За открытіемъ 4-хъ новыхъ ссудо-сберегательныхъ кассъ разрѣшенныхъ къ учрежденію, въ Ломжинской губерніи останется 6 гминъ, въ которыхъ не имѣется ссудо-сберегательныхъ кассъ. Но такъ какъ по двумъ гминамъ Писки и Наклы, Остроленскаго уѣзда, жители, на сдѣланное имѣвшимъ Комиссаромъ предложеніе, отказались, по приговорамъ 26 Юля и 18 Августа 1881 года, имѣть у себя

кассы на средства Правительства, то гминь, въ которыхъ неимѣется касса, слѣдуетъ считать 4. Обь открытіи 2-хъ кассъ для жителей 2-хъ гминь, изъ числа 4-хъ, на капиталъ, подлежащій изытію изъ 2-хъ кассъ, дѣйствующихъ на средства Правительства, которыхъ чистая прибыль не только достигла размѣровъ равныхъ основному капиталу, но даже уже превышаетъ его въ значительной степени, производится переносъ и по собраніи надлежащихъ данныхъ будетъ сдѣлано представленіе обь учреженіи ихъ.

Подробная вѣдомость о дѣйствіяхъ ссудо-сберегательныхъ кассъ находится въ особомъ приложеніи подъ букъ: Вв.

12) Въ Ломжинской губерніи считается 82 гмины, съ народонаселеніемъ обоого пола 489.795 душъ, а именно:

гминь, съ населеніемъ отъ 2 до 4 тысячъ	11.
гминь, съ населеніемъ отъ 4 до 6 тысячъ	36.
гминь, съ населеніемъ свыше 6 тысячъ	35.

13) Въ 1882 году сборъ на содержаніе гминныхъ управленій и другія потребности составилъ 132.124 р. 10¹/₂ в. и раскладывался на 1.207.224 морговъ земли, считая 4 морга и болѣе лѣса, за одинъ моргъ удобной земли. Нѣкоторые сборы въ уѣздахъ: Щучинскомъ, Мазовецкомъ и Островскомъ раскладывались не по землѣ, а по дымамъ, о чемъ и объяснено въ прилагаемой при семъ вѣдомости подъ букъ Гг. Гминный сборъ, на содержаніе гминныхъ судовъ Ломжинскаго уѣзда, производился только за первую половину отчетнаго года; за вторую же половину года расходы на потребности судовъ покрывались изъ суммъ, хранящихся въ Казначействѣ, согласно Высочайше утвержденному 4 мая 1882 года мнѣнію Государственнаго Совѣта. Въ сравненіи со сборомъ, произведеннымъ въ 1881 году (130.924 руб. 84 коп.) гминный сборъ въ отчетномъ году увеличился на 1199 р. 26¹/₂ в.

VIII.

Т а м о ж н и.

Гь отчетномъ году въ предѣлахъ Ломжинской губерніи находилось по прежнему три таможи и одинъ переходный

пунктъ. Сумма, на какую привезено и вывезено через ннѣ товаровъ, представляетъ слѣдующая таблица:

НАЗВАНІЯ.	На сколько привезено изъ за границы товаровъ.	На сколько вывезено изъ за границы товаровъ.
	Рубли и копейки.	
I. Таможни.		
Граевская	23.118.513 75	23.888.120
Винцентская	390.206 5	199.647
Богушская	51.573 40	1.534.529
2. Переходный пунктъ.		
Домбровский	4.815 —	327.832
Итого	23.565.108 20	25.950.179

Кромѣ того привезено изъ за границы: золотой и серебряной иностранной монеты на 540 руб. и россійскими кредитными билетами 97.000 руб.; вывезено же иностранной золотой и серебряной монеты на 90 р и россійскими кредитными билетами 5.600 рублей.

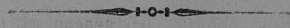

И Т О К

ВѢДОМОСТИ

КЪ ОБЗОРУ ЛОМЖИНСКОЙ ГУБЕРНІИ

ЗА 1882 ГОДЪ.

ВЪДОМОСТЫ

КЪ ОБЩЕМУ ПОМЪЩЕНЮ ТАБЕЛИ

ГОДА 1881

У Ъ З Д М	П О С Ъ Я Н О Ч Е Т Ы					С Н Я Т О Ч Е Т В Е Р Т Е Й								
	Одной пшеницы	Ржи.	Яровой пшеницы	Овса.	Ячменя.	Картофеля	Одной ржи.	Одним пшениц.	Яровой пшеницы	Овса.	Ячменя.	Гречихи.	Осталь- ных про- дукт хлѣ- бовъ.	Картофеля.
ЛОМЖИНСКИЙ														
На землях владѣльческих -	6729	2771	286	5263	2078	14420	31786	12776	970	25789	8393	2215	6847	78888
" " крестьян. общеста	9217	2674	191	9003	2407	16227	48608	14475	709	42560	9828	4480	5670	114306
" " городов. и другихъ	6947	2424	262	7208	1581	26798	36255	13931	662	37969	7613	3816	2715	132374
Итого -	22893	7869	739	21474	6066	57445	116599	41182	2341	106318	29584	9311	13232	310588
КОЛЫНЕНСКИЙ														
На землях владѣльческих -	4483	1624	15	2052	1158	22791	25132	7345	45	8316	6866	3838	2604	118516
" " крестьян. общеста	7134	636	194	2721	1463	26143	33667	3151	815	10012	7083	6893	3530	112650
" " городов. и другихъ	1416	401	—	755	464	7984	8750	2220	—	4275	3120	1767	1123	36738
Итого -	13033	2661	209	5528	3090	56918	67549	12716	860	23603	17069	12488	7157	267904
МАЗОВЕЦКИЙ														
На землях владѣльческих -	4068	2390	—	2700	1720	1930	25068	14340	—	16200	10320	700	2790	9650
" " крестьян. общеста	1887	526	—	2920	2720	330	8902	3156	—	15720	1376	275	1104	11750
" " городов. и другихъ	10354	5555	—	5630	5630	19	21320	62124	33330	—	33750	28500	2115	7227
Итого -	15909	8471	—	10950	10070	25600	96034	50826	—	31920	40496	3090	11121	128000
МАКОВСКИЙ														
На землях владѣльческих -	3508	2055	17	2665	702	3932	18122	11540	90	12997	4034	2578	4206	14454
" " крестьян. общеста	6138	1195	39	2528	1204	9154	30763	6797	183	12316	6197	4738	5607	39964
" " городов. и другихъ	6835	1549	194	3478	1385	13981	37190	9611	920	18490	6273	6159	4287	48323
Итого -	16481	4829	250	8671	5291	27067	86075	27948	1193	43203	16504	13175	14100	102741
ОСТРОВСКИЙ														
На землях владѣльческих -	10320	3198	177	7856	2366	10321	51600	15990	855	39280	11830	5015	5350	51605
" " крестьян. общеста	9182	1172	122	5230	1347	16424	45910	5560	610	26159	6735	10355	4035	82120
" " городов. и другихъ	4659	1121	21	4589	692	7693	23445	5605	105	22945	3460	3395	3050	38465
Итого -	24191	5491	320	17675	4405	34483	120955	27455	1600	88375	22025	18765	12435	172190
ОСТРОЛЕНСКИЙ														
На землях владѣльческих -	7400	3200	600	2360	2600	20000	40700	19200	3000	12980	15600	2555	10450	80000
" " крестьян. общеста	11400	1200	300	3600	1700	4000	62700	7200	1500	19800	10200	4400	10100	160000
" " городов. и другихъ	16000	600	150	400	200	5000	8800	3600	750	2200	1200	765	3000	20000
Итого -	20400	5000	1050	6360	4500	65000	122200	30000	5250	34980	27000	7750	23450	260000
ПУЛТУСКИЙ														
На землях владѣльческих -	9178	4875	6	7856	2464	22549	50479	30750	21	48064	14784	15454	10690	137294
" " крестьян. общеста	8227	3320	—	6181	1624	24274	46218	23842	—	38867	9914	18408	8315	146077
" " городов. и другихъ	565	316	—	905	177	1296	4308	3459	—	4321	1370	554	1136	7776
Итого -	17970	8511	6	14942	4265	48119	100885	58051	21	90642	29298	34416	20141	201147
ЩУЧИНСКИЙ														
На землях владѣльческих -	5774	6855	173	6062	1589	21884	47738	1705	658	31360	9586	1461	4690	81565
" " крестьян. общеста	4609	1007	145	2861	1669	14489	25440	557	687	15047	6706	2034	5224	60259
" " городов. и другихъ	2254	998	58	1995	626	5921	12262	256	266	10821	3095	452	3652	30337
Итого -	12637	8860	376	10918	3884	43294	85430	1501	1601	57228	19387	3947	13466	172161
Всего по губернии -	14523	51692	2950	96518	39571	357881	785677	269851	12766	475269	194613	97842	117102	1704711

Year	Month	Day	Time	Location	Event	Notes
1910	Jan	1	10:00	St. Paul	Meeting	...
1910	Jan	2	11:00	St. Paul	Meeting	...
1910	Jan	3	12:00	St. Paul	Meeting	...
1910	Jan	4	13:00	St. Paul	Meeting	...
1910	Jan	5	14:00	St. Paul	Meeting	...
1910	Jan	6	15:00	St. Paul	Meeting	...
1910	Jan	7	16:00	St. Paul	Meeting	...
1910	Jan	8	17:00	St. Paul	Meeting	...
1910	Jan	9	18:00	St. Paul	Meeting	...
1910	Jan	10	19:00	St. Paul	Meeting	...
1910	Jan	11	20:00	St. Paul	Meeting	...
1910	Jan	12	21:00	St. Paul	Meeting	...
1910	Jan	13	22:00	St. Paul	Meeting	...
1910	Jan	14	23:00	St. Paul	Meeting	...
1910	Jan	15	24:00	St. Paul	Meeting	...
1910	Jan	16	25:00	St. Paul	Meeting	...
1910	Jan	17	26:00	St. Paul	Meeting	...
1910	Jan	18	27:00	St. Paul	Meeting	...
1910	Jan	19	28:00	St. Paul	Meeting	...
1910	Jan	20	29:00	St. Paul	Meeting	...
1910	Jan	21	30:00	St. Paul	Meeting	...
1910	Jan	22	31:00	St. Paul	Meeting	...
1910	Jan	23	32:00	St. Paul	Meeting	...
1910	Jan	24	33:00	St. Paul	Meeting	...
1910	Jan	25	34:00	St. Paul	Meeting	...
1910	Jan	26	35:00	St. Paul	Meeting	...
1910	Jan	27	36:00	St. Paul	Meeting	...
1910	Jan	28	37:00	St. Paul	Meeting	...
1910	Jan	29	38:00	St. Paul	Meeting	...
1910	Jan	30	39:00	St. Paul	Meeting	...
1910	Jan	31	40:00	St. Paul	Meeting	...

О ФАБРИКАХЪ И ЗАВОДАХЪ
ВЪ ЛОМЖИНСКОЙ ГУБЕРНИИ ЗА 1882 ГОДЪ.

№	Имя владельца	Видъ фабрики или завода	Число рабочихъ	Производство въ годъ	Примечанія
1
2
3
4
5
6
7
8
9
10
11
12
13
14
15
16
17
18
19
20
21
22
23
24
25
26
27
28
29
30
31
32
33
34
35
36
37
38
39
40
41
42
43
44
45
46
47
48
49
50
51
52
53
54
55
56
57
58
59
60
61
62
63
64
65
66
67
68
69
70
71
72
73
74
75
76
77
78
79
80
81
82
83
84
85
86
87
88
89
90
91
92
93
94
95
96
97
98
99
100

РОДЪ ФАБРИКЪ И ЗАВОДОВЪ.

	г. Ломжа.			Уездъ Ломжинскій.			г. Калужскій.			г. Щучинъ.			Уездъ Щучинскій.			г. Островъ.			Уездъ Островскій.			
	Число фабрикъ и заводовъ.	Сумма произведенности.	Число рабочихъ.	Число фабрикъ и заводовъ.	Сумма произведенности.	Число рабочихъ.	Число фабрикъ и заводовъ.	Сумма произведенности.	Число рабочихъ.	Число фабрикъ и заводовъ.	Сумма произведенности.	Число рабочихъ.	Число фабрикъ и заводовъ.	Сумма произведенности.	Число рабочихъ.	Число фабрикъ и заводовъ.	Сумма произведенности.	Число рабочихъ.	Число фабрикъ и заводовъ.	Сумма произведенности.	Число рабочихъ.	
I.																						
Заводы и фабрики, обрабатывающіе животные продукты.																						
Мыловаренные	2	3524	2	—	—	—	—	—	—	—	—	—	—	—	—	—	—	—	—	—		
Кожвенные	—	—	—	7	3180	8	—	—	—	—	—	—	—	—	—	—	—	—	—	—		
Суконные	—	—	—	—	—	—	—	—	—	—	—	—	—	—	—	—	—	—	—	—		
Сарные	—	—	—	—	—	—	—	—	—	—	—	—	—	—	—	—	—	—	—	—		
Савиные	2	415	2	—	—	—	—	—	—	—	—	—	—	—	—	—	—	—	—	—		
Сукнозавальные	—	—	—	—	—	—	—	—	—	—	—	—	—	—	—	—	—	—	—	—		
II.																						
Заводы и фабрики, обрабатывающіе растительные продукты.																						
Тяпачіе	—	—	—	—	—	—	—	—	—	—	—	—	—	—	—	—	—	—	—	—		
Продвиальные	—	—	—	—	—	—	—	—	—	—	—	—	—	—	—	—	—	—	—	—		
Маслобійные	—	—	—	—	—	—	—	—	—	—	—	—	—	—	—	—	—	—	—	—		
Сахароваренные	—	—	—	—	—	—	—	—	—	—	—	—	—	—	—	—	—	—	—	—		
Винокуренные	—	—	—	6	247000	39	—	—	—	—	—	—	—	—	—	—	—	—	—	—		
Уксусные	3	1420	5	3	1624	5	—	—	—	—	—	—	—	—	—	—	—	—	—	—		
Медоваренные	1	1895	3	4	750	4	—	—	—	—	—	—	—	—	—	—	—	—	—	—		
Пивоваренные	2	3954	7	9	96475	40	1	72	1380	10	—	—	—	—	—	—	—	—	—	—		
Табачные	—	—	—	—	—	—	—	—	—	—	—	—	—	—	—	—	—	—	—	—		
Водочные (дистиллярные)	1	2500	2	1	30000	6	—	—	—	—	—	—	—	—	—	—	—	—	—	—		
Дрожжевые	—	—	—	—	—	—	—	—	—	—	—	—	—	—	—	—	—	—	—	—		
Брауерные	—	—	—	—	—	—	—	—	—	—	—	—	—	—	—	—	—	—	—	—		
Спиритные	—	—	—	—	—	—	—	—	—	—	—	—	—	—	—	—	—	—	—	—		
Смоляные	—	—	—	1	2665	5	—	—	—	—	—	—	—	—	—	—	—	—	—	—		
Дегтярные	—	—	—	—	—	—	—	—	—	—	—	—	—	—	—	—	—	—	—	—		
Крунодерные	3	741	4	—	—	—	—	—	—	—	—	—	—	—	—	—	—	—	—	—		
Калачные	3	451	6	2	200	2	—	—	—	—	—	—	—	—	—	—	—	—	—	—		
Постного масла	—	—	—	8	1800	8	—	—	—	—	—	—	—	—	—	—	—	—	—	—		
Льсопильные	—	—	—	1	25000	10	—	—	—	—	—	—	—	—	—	—	—	—	—	—		
Мукомольные (паровые)	—	—	—	—	—	—	—	—	—	—	—	—	—	—	—	—	—	—	—	—		
Мельницы вѣтряныя	6	5992	8	41	59340	49	—	—	—	—	—	—	—	—	—	—	—	—	—	—		
" водныя	—	—	—	30	23308	43	—	—	—	—	—	—	—	—	—	—	—	—	—	—		
III.																						
Заводы и фабрики, обрабатывающіе ископаемые продукты.																						
Кирпичные	1	2312	2	7	4870	21	—	—	—	—	—	—	—	—	—	—	—	—	—	—		
Гончарные	3	3620	5	4	1000	8	—	—	—	—	—	—	—	—	—	—	—	—	—	—		
Мѣдные	1	1982	2	—	—	—	—	—	—	—	—	—	—	—	—	—	—	—	—	—		
Никельковыя	—	—	—	—	—	—	—	—	—	—	—	—	—	—	—	—	—	—	—	—		
Стеклопильные	—	—	—	—	—	—	—	—	—	—	—	—	—	—	—	—	—	—	—	—		
Жестяныхъ издѣлій	3	3590	9	—	—	—	—	—	—	—	—	—	—	—	—	—	—	—	—	—		
Земледѣльческихъ машинъ	—	—	—	—	—	—	—	—	—	—	—	—	—	—	—	—	—	—	—	—		
IV.																						
Заводы и фабрики сѣльскихъ производствъ.																						
Фабрика ситчскъ	—	—	—	—	—	—	—	—	—	—	—	—	—	—	—	—	—	—	—	—		
Тесмокъ и шнуровъ	—	—	—	—	—	—	—	—	—	—	—	—	—	—	—	—	—	—	—	—		
Итого	31	32796	58	124	592212	247	5	925	42372	178	8	10300	20	58	192569	187	28	117719	93	108	166044	204

РОДЪ ФАБРИКЪ И ЗАВОДОВЪ.	г. Острозьска.		Уездъ острозьскій.		г. Пугачевскій.		Уездъ пугачевскій.		г. Мамонь.		Уездъ мамоньскій.		Уездъ мамоньскій.		Всего по губерни.							
	Число фабрикъ и заводовъ.	Сумма произведенности.	Число рабочихъ.	Сумма произведенности.	Число фабрикъ и заводовъ.	Сумма произведенности.	Число рабочихъ.	Сумма произведенности.	Число фабрикъ и заводовъ.	Сумма произведенности.	Число рабочихъ.	Сумма произведенности.	Число фабрикъ и заводовъ.	Сумма произведенности.	Число рабочихъ.	Сумма произведенности.						
I.																						
Заводы и фабрики, обрабатывающіе животныя продукты.																						
Молоvarенныя	—	—	—	—	—	—	—	—	—	—	—	—	—	—	—	—						
Кожыныя	—	—	—	—	—	—	—	—	—	—	—	—	—	—	—	—						
Суконныя	—	—	—	—	—	—	—	—	—	—	—	—	—	—	—	—						
Сырные	—	—	—	—	—	—	—	—	—	—	—	—	—	—	—	—						
Свиные	—	—	—	—	—	—	—	—	—	—	—	—	—	—	—	—						
Суконвалыныя	—	—	—	—	—	—	—	—	—	—	—	—	—	—	—	—						
II.																						
Заводы и фабрики, обрабатывающіе растительныя продукты.																						
Тяжелыя	—	—	—	—	—	—	—	—	—	—	—	—	—	—	—	—						
Прядильныя	—	—	—	—	—	—	—	—	—	—	—	—	—	—	—	—						
Маслобойныя	—	—	—	—	—	—	—	—	—	—	—	—	—	—	—	—						
Сахароваренныя	—	—	—	—	—	—	—	—	—	—	—	—	—	—	—	—						
Винокуренныя	—	—	—	—	—	—	—	—	—	—	—	—	—	—	—	—						
Уксусныя	—	—	—	—	—	—	—	—	—	—	—	—	—	—	—	—						
Медоваренныя	—	—	—	—	—	—	—	—	—	—	—	—	—	—	—	—						
Пивоваренныя	—	—	—	—	—	—	—	—	—	—	—	—	—	—	—	—						
Табачныя	—	—	—	—	—	—	—	—	—	—	—	—	—	—	—	—						
Водочныя (дистиллярныя)	—	—	—	—	—	—	—	—	—	—	—	—	—	—	—	—						
Дрожжевыя	—	—	—	—	—	—	—	—	—	—	—	—	—	—	—	—						
Красильныя	—	—	—	—	—	—	—	—	—	—	—	—	—	—	—	—						
Стальныя	—	—	—	—	—	—	—	—	—	—	—	—	—	—	—	—						
Смоляныя	—	—	—	—	—	—	—	—	—	—	—	—	—	—	—	—						
Дегтярныя	—	—	—	—	—	—	—	—	—	—	—	—	—	—	—	—						
Крушаренныя	—	—	—	—	—	—	—	—	—	—	—	—	—	—	—	—						
Канатныя	—	—	—	—	—	—	—	—	—	—	—	—	—	—	—	—						
Постного масла	—	—	—	—	—	—	—	—	—	—	—	—	—	—	—	—						
Льсошпальныя	—	—	—	—	—	—	—	—	—	—	—	—	—	—	—	—						
Мукомольныя (паровыя)	—	—	—	—	—	—	—	—	—	—	—	—	—	—	—	—						
Мельницы ветрянныя	—	—	—	—	—	—	—	—	—	—	—	—	—	—	—	—						
Мельницы водяныя	—	—	—	—	—	—	—	—	—	—	—	—	—	—	—	—						
III.																						
Заводы и фабрики, обрабатывающіе ископаемые продукты.																						
Кирпичныя	—	—	—	—	—	—	—	—	—	—	—	—	—	—	—	—						
Гончарныя	—	—	—	—	—	—	—	—	—	—	—	—	—	—	—	—						
Мѣшныя	—	—	—	—	—	—	—	—	—	—	—	—	—	—	—	—						
Пилотныя	—	—	—	—	—	—	—	—	—	—	—	—	—	—	—	—						
Стекловыя	—	—	—	—	—	—	—	—	—	—	—	—	—	—	—	—						
Жестяныхъ издѣлій	—	—	—	—	—	—	—	—	—	—	—	—	—	—	—	—						
Земледѣльческихъ машинъ	—	—	—	—	—	—	—	—	—	—	—	—	—	—	—	—						
Ягтарныя	—	—	—	—	—	—	—	—	—	—	—	—	—	—	—	—						
IV.																						
Заводы и фабрики смѣшанныхъ производствъ.																						
Производной бумаги	—	—	—	—	—	—	—	—	—	—	—	—	—	—	—	—						
Тессемъ и шпуртъ.	—	—	—	—	—	—	—	—	—	—	—	—	—	—	—	—						
Итого	3	14300	18	13	261723	202	52	7400	424141	285	36	17000	55	65	57716	121	127	50731	136	840	2559169	1911

Table with multiple columns and rows, containing faint text and numbers. The content is largely illegible due to low contrast and blurring.

ДВИЖЕНИЕ НАСЕЛЕНИЯ

ВЪ ЛОМЖИНСКОЙ ГУБЕРНИИ ЗА 1882 ГОДЪ.

ГОРОДА И УЕЗДЫ.	Число браков.	ЧИСЛО РОДИВШЯСЯ.						ЧИСЛО УМЕРШИХЪ.			ПРИБЫЛО ИЛИ УБЫЛО.		
		Законнорожденныхъ.			Незаконнорожденныхъ.			В СЕГ О.					
		Муж. пола.	Жен. пола.	Обоего пола.	Муж. пола.	Жен. пола.	Обоего пола.	Муж. пола.	Жен. пола.	Обоего пола.			
г. Ломжа - - - -	196	345	281	626	12	7	357	296	653	280	226	506	+147
Ломжинский уезд - - -	667	1416	1293	2708	35	8	1450	1326	2776	1338	1364	2713	+63
г. Козьмо - - - -	48	73	78	150	—	—	73	78	150	62	54	116	+34
Козьминский уезд - - -	635	1325	1423	2748	26	8	1351	1445	2796	1128	1360	2266	+530
г. Тышовецъ - - - -	69	59	38	97	1	5	60	45	105	52	38	90	+15
Мазовецкий уезд - - -	612	1189	1162	2341	27	11	1219	1176	2392	1048	1059	2107	+285
г. Маволя - - - -	64	121	130	251	3	7	124	134	258	80	77	157	+101
Маволянский уезд - - -	362	970	863	1833	25	11	995	901	1600	607	612	1219	+381
г. Островъ - - - -	53	112	93	205	—	—	112	93	205	87	73	160	+45
Островский уезд - - -	614	1209	1204	2413	33	13	1242	1249	2491	1225	1177	2402	+89
г. Остроленка - - - -	84	125	99	224	41	21	166	130	296	141	111	251	+45
Остроленский уезд - - -	662	1086	1150	2236	100	43	1186	1280	2466	1133	1192	2305	+161
г. Пузтусь - - - -	61	99	110	209	4	10	103	116	219	168	134	302	+83
Пузтуський уезд - - -	729	1459	1527	2986	33	11	1492	1575	3067	1240	1196	2436	+631
г. Щучинъ - - - -	26	43	42	85	1	5	44	46	90	20	28	48	+42
Щучинский уезд - - -	468	1083	1082	2165	44	11	1127	1129	2256	743	779	1503	+753
Итого въ городахъ -	601	976	871	1847	62	29	1038	938	1976	890	741	1630	+346
„ „ уездахъ -	4719	9736	9694	19430	313	109	10062	10081	19844	8462	8739	16950	+2594
Всего въ губерніи -	5320	10712	10565	21277	375	138	11100	11019	21820	9352	9480	18580	+3240

О ПОСТУПЛЕНИИ ОГЛАДНЫХЪ И НЕОГЛАДНЫХЪ ДЕНЕЖНЫХЪ СБОРОВЪ
ВЪ ЛОМЖИНСКОЙ ГУБЕРНИИ ЗА 1882 ГОДЪ.

РОДЫ ПОДАТЕЙ.

	Служилое население.				Вновь пришедшее.				Вместо него.				Остаток к 1 Января 1883 года.				Всего.
	Недомок.з.		Оклада		Недомок.з.		Оклада		Недомок.з.		Оклада		Недомок.з.		Оклада		
	Прожитки дт.	Оклада 1-8 половин.	второй по- ловин.	Итого	Прожитки дт.	Оклада 1-8 половин.	второй по- ловин.	Итого	Прожитки дт.	Оклада 1-8 половин.	второй по- ловин.	Итого	Прожитки дт.	Оклада 1-8 половин.	второй по- ловин.	Итого	
I. Податей и окладных платонов.																	
А) дворянск.																	
1. Новомалого власса а) основного	3324 49	59388 58	59388 63	20 46	24625 57	127 40	3475 60	2228 65	38233 43	57771 55	1064 97	—	—	—	1725 60	3780 47	
б) добавочного	1702 17	31141 88	31141 92	—	8476 81	45 84	15 87	1013 52	21180 70	20190 72	6418 91	—	—	—	993 28	164016 6	
2. Подковой водити	1627 17	31346 80	31346 83	—	—	114 50	6 81	1368 39	54232 30	53391 65	199 8	—	—	—	866 15	114023 3	
Итого	6654 13	134877 35	134877 35	20 54	349 1 1	287 94	46 23	4610 61	104538 53	113588 93	1591 86	—	—	—	2673 03	565696 6	
Б. крестьянских.																	
3. Новомалого власса а) основного	1376 93	43916 17	43916 21	1002 37	358 81	47 40	24 6	1890 83	42907 58	43940 95	1156 62	—	—	—	159 57	1216 19	
б) добавочного	306 24	—	—	—	—	—	—	2617 76	34	—	34 5	—	—	—	194 11	23616 6	
4. Подковой водити	587 94	44857 50	44857 50	1477 87	—	26 20	41 8	1458 44	45308 50	44591 77	375 59	—	—	—	316 73	79023 3	
Итого	2271 5	88776 67	129189 57	3974 33	716 81	73 40	91 23	3356 60	98416 8	104930 19	1478 17	—	—	—	864 41	2342 58	
В. Посадских.																	
5. Новомалого власса а) основного	2135 58	2678 23	2678 22	13 56	—	—	8 73	—	1406 56	2323 63	1660 39	748 48	147 81	—	1081 60	1977 69	
б) добавочного	2025 4	—	—	6 81	—	—	—	4 37	149 4	1384 31	60 13	—	—	—	237 72	276 3	
6. Подковой водити	242 58	4214 3	4214 3	—	—	—	—	74 54	4213 3	3589 1	175 26	—	—	—	343 0	53926 2	
Итого	2587 92	6892 32	6868 25	20 37	—	—	9 72	4 37	1824 24	6735 63	1702 60	984 3	147 81	—	1644 32	2773 98	
Г. Городских.																	
7. Котляжских заимчивых	292 54	495 35	165 6	—	—	—	—	133 49	387 97	117 48	157 33	127 38	47 58	—	332 01	53184 4	
8. Подковой водити	3469 87	12864 41	12864 46	126 8	1367 5	199 88	—	3584 14	11653 10	8699 9	2 72	1248 15	—	—	4207 57	25184 6	
Итого	3763 21	13460 76	13129 52	126 8	1367 5	199 88	—	3719 63	12021 7	8814 57	169 8	1372 56	—	—	4315 15	8359 79	
Всего	15246 81	244002 91	351870 68	2341 24	1202 32	8 79	85	141 93	12351 8	24311 21	27214 29	4514 16	1523 17	—	10496 88	16534 21	
II. Землеугодники и прачи	816 20	—	—	—	4673 69	—	—	—	4391 53	—	—	1680 46	—	—	—	1680 46	
III. Разная необладная взимания по ведомству:																	
1. Военного Министерства	—	—	—	—	8463 99	—	—	—	8463 99	—	—	—	—	—	—	8463 99	
2. Государственного Банкавства	—	—	—	—	38569 74	—	72 32	—	3792 44	37870 28	—	—	7812 61	6654 18	—	13468 79	
3. Департамента Таможенных Сборов	20378 19	5437 4	—	—	267 38	—	—	—	—	267 38	—	—	—	—	—	—	
4. Департамента Пензенских Сборов	—	—	—	—	—	—	—	—	—	—	—	—	—	—	—	—	
а) стенов-визитных платов по заказу с гербовыми сборах из Царства Польского	3711 99	—	—	—	1883 53	—	—	—	795 5	—	1436 45	—	—	—	1426 45	—	
б) других сборов	17543 62	9789 63	2267 57	240 50	80722 58	3 2907 15	—	144 33	8101 98	72 2	2086 37	10380 77	3995 24	189 55	14575 66	—	
5. Департамента Горного и Мануфактур	6883 25	3723 50	—	—	47018 95	—	—	286 13	4658 78	—	—	—	—	—	2327 39	—	
6. Общей Канцелярии Министра Финансов	3318 53	12919 44	11089 37	1299 51	20318 94	212 51	613 97	4834 30	28797 31	14323 24	22254 23	1639 45	253 26	—	26428 94	—	
7. Общей Канцелярии по кредитной части	5317 46	172 44	172 43	—	493 18	—	—	1 53	661 63	—	172 43	—	—	—	5317 46	—	
8. Лицея Департамента	18867 84	—	—	—	1106 73	—	—	8890 74	—	—	—	—	—	—	98383 81	219844 93	
9. Мануфактур Лезвонных Дел	684 48	30169 23	—	—	99 92	1921 90	—	471 97	26806 59	—	897 2	472 33	—	—	1060 34	—	
10. Мануфактур Лезвонных Дел	41 10	—	—	—	5838 67	—	—	—	5838 67	—	—	—	—	—	135 73	—	
11. Мануфактур Лезвонных Дел	781 10868 75	—	—	—	1108 73	—	—	4518 91	—	6483 33	—	3 25	554 46	—	5571 7	—	
12. Мануфактур Лезвонных Дел	70 94	1631 7	—	—	29 74	—	—	12 44	1748 90	—	—	37 59	242 66	—	296 2	—	
13. Департамента Государственного Контроля	682 73	—	—	—	960 40	—	—	—	852 73	—	—	—	—	—	—	—	
14. Департамента Горного	—	—	—	—	213 60	—	—	—	213 60	—	—	—	—	—	—	—	
Итого	130550 81	7157 76	13529 87	4164 45	63346 16	10 8	1178 90	1934 97	23136 63	97620 88	16512 4	17120 97	10189 74	101117 89	283432 86	—	
IV. Особые сборы в губерниях Царства Польского.																	
1. Стрелков	32247 86	—	—	—	204192 45	37 3	398 69	—	10467 97	100716 9	—	—	—	—	204192 45	34144 90	
2. Герцовой	18177 29	61589 27	—	—	78 66	—	—	—	8478 83	6833 40	—	—	—	—	8887 65	3129 53	
3. Кавалерий	18714 59	—	—	—	2 38196 38	—	172 78	—	13827 70	2372 74	—	—	—	—	5786 13	14200 86	
4. Смерданий	5768 99	10031 69	10029 58	788 79	4 58	—	—	2 19	2329 21	10006 7	16937 71	—	—	—	440 77	4567 25	
5. Шаверман	3389 83	—	—	—	—	—	—	19 80	—	—	—	—	—	—	2370 3	2370 3	
Итого	78455 97	71420 86	10029 58	738 80	24241 87	—	387 47	2 19	36173 51	248869 3	104937 71	2 4219 23	30496 61	440 77	72386 51	—	
Всего	232569 80	387001 63	295429 58	18418 18	1177140 95	10 8	14693 22	2979 8	76462 65	1502124 39	298960 4	219664 81	47322 97	112655 64	379643 33	—	

Date		Description		Amount		Balance	
Month	Day	To	By	Debit	Credit	Debit	Credit
1912	1						
1912	2						
1912	3						
1912	4						
1912	5						
1912	6						
1912	7						
1912	8						
1912	9						
1912	10						
1912	11						
1912	12						
1912	13						
1912	14						
1912	15						
1912	16						
1912	17						
1912	18						
1912	19						
1912	20						
1912	21						
1912	22						
1912	23						
1912	24						
1912	25						
1912	26						
1912	27						
1912	28						
1912	29						
1912	30						
1912	31						

ВѢДОМОСТЬ

О РАСПРЕДЕЛЕНІИ НЕДОИМОКЪ ПО УѢЗДАМЪ И ГОРОДАМЪ

ВЪ ЛОМЖИНСКОЙ ГУБЕРНІИ ЗА 1882 ГОДЪ.

Н Е Д О И М О К Ъ .

Уѣзды и города.	По государственным имуществамъ.	По областнымъ податямъ съ дворовъ и земель.	По податямъ другихъ наименований.	По разнымъ взиманіямъ.	По Суздальскому Окружному Управленію.	Особенные сборы въ губерніяхъ Царства Польскаго.	ВСЕГО						
	Р	у	б	л	и	к		о	п	ѣ	й	к	и
г. Ломжа	589	59	6049	20	167	66	—	—	—	—	14115	78	20922
Ломжинскій уѣздъ	2759	22	5384	62	2868	14	8251	9	4409	85	21731	81 ¹ / ₂	45404
г. Кольно	431	—	44	70	160	22	—	—	—	—	—	—	209
Кольненскій уѣздъ	1670	35	161	54	4	54	1460	59	6398	12	3276	6 ¹ / ₂	70554
г. Тыкоцинь	—	—	11	22	—	—	—	—	—	—	—	—	11
Мазовецкій уѣздъ	3691	39	1508	82	—	—	3295	87	510	47 ¹ / ₂	9730	83	18737
г. Маковъ	—	—	—	—	—	—	—	—	—	—	—	—	—
Маковскій уѣздъ	517	44	—	—	74	62	1078	87	1039	80	3120	54	5831
г. Островъ	—	—	—	—	—	—	—	—	—	—	—	—	—
Островскій уѣздъ	2335	29	1366	78	—	—	3639	9	29035	1 ¹ / ₂	5647	28	42023
г. Остроленка	—	—	—	—	4	—	—	—	—	—	—	—	—
Остроленскій уѣздъ	5461	31	826	28	21	34	7582	56	11777	66 ¹ / ₂	2791	64 ¹ / ₂	28460
г. Пултускъ	—	—	—	—	—	—	—	—	—	—	—	—	—
Пултускій уѣздъ	7777	62	493	72	758	50	4714	94	520	55	4337	63	18602
г. Щучинъ	—	—	2	73	—	—	—	—	—	—	—	—	2
Щучинскій уѣздъ	—	—	1578	3	4836	29	3537	37	10857	0	1931	89	12045
Итого въ городахъ	593	90	6107	85	327	92	—	—	—	—	14115	78	21145
„ въ уѣздахъ	24212	62	11319	79	8563	43	33560	38	219844	93 ¹ / ₂	52567	69 ¹ / ₂	350068
Всего въ губерніи	24806	52	17427	64	8891	35	33560	38	219844	93 ¹ / ₂	66683	47 ¹ / ₂	371214
Сверхъ сего эмеритальнаго и шарварковаго сборовъ и судебно-внѣшнихъ пошлинъ	—	—	—	—	—	—	—	—	—	—	—	—	8363
А всего	24806	52	17427	64	8891	35	33560	38	219844	93 ¹ / ₂	66683	47 ¹ / ₂	379578

О ЧИСЛѢ И РОДѢ ПРЕСТУПЛЕНІЙ

ВЪ ЛОМЖИНСКОЙ ГУБЕРНІИ ЗА 1882 ГОДЪ.

№	РОДЫ ПРЕСТУПЛЕНИЙ	Число преступлений по годам	Ч И С Л Ъ												ВОЗРАСТЪ ПРЕСТУПНИКОВЪ									
			муж.		жен.		муж.		жен.		муж.		жен.		муж.		жен.		муж.		жен.			
			м.	ж.	м.	ж.	м.	ж.	м.	ж.	м.	ж.	м.	ж.	м.	ж.	м.	ж.	м.	ж.	м.	ж.		
1	Богоуничию и пораненіе въры, ст. 176—183 улож. о наказ.	1	—	—	—	—	—	—	—	—	—	—	—	—	—	—	—	—	—	—	—	—		
2	Отверженіе отъ въры и оставленіе веры, ст. 184—209	—	—	—	—	—	—	—	—	—	—	—	—	—	—	—	—	—	—	—	—	—		
3	Оскорбленіе сана и чина или поруганіе сана, ст. 210—218	—	—	—	—	—	—	—	—	—	—	—	—	—	—	—	—	—	—	—	—	—		
4	Слословна, развратіе языка и ограбленіе верныхъ тѣл, ст. 219—235	—	—	—	—	—	—	—	—	—	—	—	—	—	—	—	—	—	—	—	—	—		
5	Довождатъ, ст. 236—241	—	—	—	—	—	—	—	—	—	—	—	—	—	—	—	—	—	—	—	—	—		
6	Исполненіе распоряженій Правительства и исполненіе установленныхъ вѣдствъ, ст. 262—276.	—	—	—	—	—	—	—	—	—	—	—	—	—	—	—	—	—	—	—	—	—		
7	Попытки къ преступленіямъ въсѣмъ и чинамъ при отряженіи должностъ, ст. 276—288	23	5	4	18	5	2	—	—	—	—	—	—	—	—	—	—	—	—	—	—	—		
8	Преступленіе власти и оставленіе должностъ, преданій и другихъ бунтахъ, ст. 289—302	23	25	9	26	7	2	—	—	—	—	—	—	—	—	—	—	—	—	—	—	—		
9	Исполненіе бунтахъ и вѣщъ изъ преступностъ вѣстъ, суровыя расчѣты и поставленіемъ или прекращеніемъ по распоряженію правленія вѣдствъ, ст. 303—307	—	—	—	—	—	—	—	—	—	—	—	—	—	—	—	—	—	—	—	—	—		
10	Взломъ укрывищъ, убой и убой нахожденіемъ раздъ стражи или надзоромъ, ст. 308—317	4	—	2	2	2	—	—	—	—	—	—	—	—	—	—	—	—	—	—	—	—		
11	Убийствъ собственноручно или посредствомъ орудій, ст. 315—324	—	—	—	—	—	—	—	—	—	—	—	—	—	—	—	—	—	—	—	—	—		
12	Исполненіе остальныхъ преступленій, ст. 325—329	—	—	—	—	—	—	—	—	—	—	—	—	—	—	—	—	—	—	—	—	—		
13	Исполненіе условій, преданій и вѣщныхъ по судбъ пробованій, ст. 329—337	13	—	—	—	—	—	—	—	—	—	—	—	—	—	—	—	—	—	—	—	—		
14	Исполненіе и оставленіе вѣстъ, ст. 338—343	10	—	—	—	—	—	—	—	—	—	—	—	—	—	—	—	—	—	—	—	—		
15	Преступленія должностъ лицъ при управленіи и управленіи върѣтатъ или по судбъ мѣстности, ст. 351—360	32	—	—	—	—	—	—	—	—	—	—	—	—	—	—	—	—	—	—	—	—		
16	Попытки по судбъ, ст. 361—365	—	—	—	—	—	—	—	—	—	—	—	—	—	—	—	—	—	—	—	—	—		
17	Пораненія, ст. 366—371	—	—	—	—	—	—	—	—	—	—	—	—	—	—	—	—	—	—	—	—	—		
18	Вмѣшательство и замѣшательство, ст. 372—392	—	—	—	—	—	—	—	—	—	—	—	—	—	—	—	—	—	—	—	—	—		
19	Парушеніе установленныхъ при управленіи въ должностъ и оставленіи ей правъ, ст. 383—391	—	—	—	—	—	—	—	—	—	—	—	—	—	—	—	—	—	—	—	—	—		
20	Преступленія и преступленія въ отношеніяхъ между начальниками и подчиненными, ст. 392—409	—	—	—	—	—	—	—	—	—	—	—	—	—	—	—	—	—	—	—	—	—		
21	Механичскія, юридическія и исполненія вѣдствъ въ отряженіи должностъ, ст. 410—425	—	—	—	—	—	—	—	—	—	—	—	—	—	—	—	—	—	—	—	—	—		
22	Преступленія и преступленія чинамъ по собственнъ раздъ судбъ, ст. 426—465	12	—	—	—	—	—	—	—	—	—	—	—	—	—	—	—	—	—	—	—	—		
23	Преступленія и преступленія противъ поставленій о безопасности почтовой службы, ст. 466—539	0	—	—	—	—	—	—	—	—	—	—	—	—	—	—	—	—	—	—	—	—		
24	Парушенія поставленій о безопасности почтовой службы, ст. 540—547	0	—	—	—	—	—	—	—	—	—	—	—	—	—	—	—	—	—	—	—	—		
25	Преступленія и преступленія противъ имущества и доходовъ казенъ, ст. 548—555	—	—	—	—	—	—	—	—	—	—	—	—	—	—	—	—	—	—	—	—	—		
26	Парушенія постановленій условій, ст. 556—575	—	—	—	—	—	—	—	—	—	—	—	—	—	—	—	—	—	—	—	—	—		
27	Парушенія условій о порубочнъ сборѣ, ст. 576—590	—	—	—	—	—	—	—	—	—	—	—	—	—	—	—	—	—	—	—	—	—		
28	Парушенія условій о порубочнъ, ст. 591—602	—	—	—	—	—	—	—	—	—	—	—	—	—	—	—	—	—	—	—	—	—		
29	Парушенія условій о санѣ, ст. 623—664	—	—	—	—	—	—	—	—	—	—	—	—	—	—	—	—	—	—	—	—	—		
30	Парушенія постановленій о пенноннъ сборѣ, ст. 665—717	7	1	2	—	—	—	—	—	—	—	—	—	—	—	—	—	—	—	—	—	—		
31	Парушенія условій объ актахъ съ публичъ, ст. 718—725	—	—	—	—	—	—	—	—	—	—	—	—	—	—	—	—	—	—	—	—	—		
32	Парушенія постановленій объ актахъ съ сакраго нѣку, ст. 726—743	—	—	—	—	—	—	—	—	—	—	—	—	—	—	—	—	—	—	—	—	—		
33	Парушенія постановленій о каноннъ и чинахъ, ст. 822—830	70	6	21	39	2	3	3	—	1	8	—	16	2	25	3	10	—	7	1	—	—		
34	Преступленія и преступленія противъ исполненія суровыхъ вѣдствъ, ст. 831—900	—	—	—	—	—	—	—	—	—	—	—	—	—	—	—	—	—	—	—	—	—		
35	Парушенія постановленій для исполненія вѣдствъ промышленности, ст. 901—921	—	—	—	—	—	—	—	—	—	—	—	—	—	—	—	—	—	—	—	—	—		
36	Парушенія собственноручно, порубочнъ и ограбленія казенъ или постановленій, ст. 922—902	15	4	4	2	1	—	2	—	—	—	—	—	—	—	—	—	—	—	—	—	—		
37	Парушенія постановленій о вѣдствъ, ст. 993—1003	1	—	—	—	—	—	—	—	—	—	—	—	—	—	—	—	—	—	—	—	—		
38	Парушенія постановленій о вѣдствъ промышленности, ст. 1004—1048	—	—	—	—	—	—	—	—	—	—	—	—	—	—	—	—	—	—	—	—	—		
39	Парушенія постановленій о вѣдствъ промышленности, ст. 1049—1053	—	—	—	—	—	—	—	—	—	—	—	—	—	—	—	—	—	—	—	—	—		
40	Парушенія постановленій о вѣдствъ промышленности, ст. 1054—1057	—	—	—	—	—	—	—	—	—	—	—	—	—	—	—	—	—	—	—	—	—		
41	Парушенія постановленій о вѣдствъ промышленности, ст. 1058—1075	—	—	—	—	—	—	—	—	—	—	—	—	—	—	—	—	—	—	—	—	—		
42	Парушенія постановленій о вѣдствъ промышленности, ст. 1076—1077	—	—	—	—	—	—	—	—	—	—	—	—	—	—	—	—	—	—	—	—	—		
43	Парушенія постановленій о вѣдствъ промышленности, ст. 1078—1097	—	—	—	—	—	—	—	—	—	—	—	—	—	—	—	—	—	—	—	—	—		
44	Парушенія постановленій о вѣдствъ промышленности, ст. 1098—1148	—	—	—	—	—	—	—	—	—	—	—	—	—	—	—	—	—	—	—	—	—		
45	Парушенія постановленій о вѣдствъ промышленности, ст. 1149—1165	—	—	—	—	—	—	—	—	—	—	—	—	—	—	—	—	—	—	—	—	—		
46	Парушенія постановленій о вѣдствъ промышленности, ст. 1166—1245	—	—	—	—	—	—	—	—	—	—	—	—	—	—	—	—	—	—	—	—	—		
47	Парушенія постановленій о вѣдствъ промышленности, ст. 1246—1464	6	1	1	2	3	—	—	—	—	—	—	—	—	—	—	—	—	—	—	—	—		
48	Парушенія постановленій о вѣдствъ промышленности, ст. 1465—1466	—	—	—	—	—	—	—	—	—	—	—	—	—	—	—	—	—	—	—	—	—		
49	Парушенія постановленій о вѣдствъ промышленности, ст. 1467—1468	—	—	—	—	—	—	—	—	—	—	—	—	—	—	—	—	—	—	—	—	—		
50	Парушенія постановленій о вѣдствъ промышленности, ст. 1469—1471	—	—	—	—	—	—	—	—	—	—	—	—	—	—	—	—	—	—	—	—	—		
51	Парушенія постановленій о вѣдствъ промышленности, ст. 1472—1475	—	—	—	—	—	—	—	—	—	—	—	—	—	—	—	—	—	—	—	—	—		
52	Парушенія постановленій о вѣдствъ промышленности, ст. 1476—1496	—	—	—	—	—	—	—	—	—	—	—	—	—	—	—	—	—	—	—	—	—		
53	Парушенія постановленій о вѣдствъ промышленности, ст. 1497—1512	—	—	—	—	—	—	—	—	—	—	—	—	—	—	—	—	—	—	—	—	—		
54	Парушенія постановленій о вѣдствъ промышленности, ст. 1513—1523	—	—	—	—	—	—	—	—	—	—	—	—	—	—	—	—	—	—	—	—	—		
55	Парушенія постановленій о вѣдствъ промышленности, ст. 1524—1539	—	—	—	—	—	—	—	—	—	—	—	—	—	—	—	—	—	—	—	—	—		
56	Парушенія постановленій о вѣдствъ промышленности, ст. 1540—1544	—	—	—	—	—	—	—	—	—	—	—	—	—	—	—	—	—	—	—	—	—		
57	Парушенія постановленій о вѣдствъ промышленности, ст. 1545—1548	—	—	—	—	—	—	—	—	—	—	—	—	—	—	—	—	—	—	—	—	—		
58	Парушенія постановленій о вѣдствъ промышленности, ст. 1549—1552	—	—	—	—	—	—	—	—	—	—	—	—	—	—	—	—	—	—	—	—	—		
59	Парушенія постановленій о вѣдствъ промышленности, ст. 1553—1559	—	—	—	—	—	—	—	—	—	—	—	—	—	—	—	—	—	—	—	—	—		
60	Парушенія постановленій о вѣдствъ промышленности, ст. 1560—1564	—	—	—	—	—	—	—	—	—	—	—	—	—	—	—	—	—	—	—	—	—		
61	Парушенія постановленій о вѣдствъ промышленности, ст. 1565—1566	—	—	—	—	—																		

Видомость № 5 лит. Б.

№	Имя	Возраст	Родъ преступленій	Судъ	Срокъ	Служба	Замечанія
1
2
3
4
5
6
7
8
9
10
11
12
13
14
15
16
17
18
19
20
21
22
23
24
25
26
27
28
29
30
31
32
33
34
35
36
37
38
39
40
41
42
43
44
45
46
47
48
49
50
51
52
53
54
55
56
57
58
59
60
61
62
63
64
65
66
67
68
69
70
71
72
73
74
75
76
77
78
79
80
81
82
83
84
85
86
87
88
89
90
91
92
93
94
95
96
97
98
99
100

о числѣ и родѣ преступленій по I-му Ломжинскому Мировому Оиругу, а также и объ арестантахъ за 1882 г.

Всего
 1882 году оставлено
 1883 году оставлено
 1884 году оставлено
 1885 году оставлено

Примечаніе *) Въ пунктахъ 18 и 19 въ числѣ преступленій
 означены случаи поимки и наказания по
 уголовному законодательству

№	РОДЫ ПРЕСТУПЛЕНИЙ.	ВЪЗРАСТЪ ПРЕСТУПНИКОВЪ.										ВЪЗРАСТЪ ПРЕСТУПНИКОВЪ.																					
		Число преступ- лений.		Число осужден- ныхъ.		Дворя- нъ по двор- нымъ.		Дворя- нъ по двор- нымъ.		Крестя- нъ.		Воен- наго ос- ужден- наго.		Другихъ сослов- нъ.		Нико- лаевъ.		17-20.		21-30.		31-40.		41-50.		51-60.		Остие 60 лѣтъ.					
		м.	ж.	м.	ж.	м.	ж.	м.	ж.	м.	ж.	м.	ж.	м.	ж.	м.	ж.	м.	ж.	м.	ж.	м.	ж.	м.	ж.	м.	ж.	м.	ж.	м.	ж.		
1	О проступкахъ противъ порядка управленія (ст. 29 по 34 Уст. о вѣд.)	629	627	40	13	—	10	23	358	14	—	41	3	—	—	1	2	145	14	228	11	218	13	18	—	7	—	—	—				
2	О нарушении благочинія во время священнослуженія (ст. 35—36).	120	153	50	—	—	—	80	48	20	—	—	—	—	—	—	—	—	—	106	24	47	20	—	—	—	—	—	—	—			
3	О нарушении порядка и спокойствія (ст. 37—51)	173	156	22	13	3	5	27	48	2	—	10	—	—	—	3	—	31	4	76	14	42	3	3	1	1	—	—	—				
4	О проступкахъ противъ общественнаго благоустройства (ст. 52—57)	100	120	16	—	—	1	15	31	1	—	—	—	—	—	3	—	25	3	34	8	47	4	10	1	1	—	—	—				
5	О нарушении устава о паспортѣхъ (ст. 58—64)	13	4	2	—	—	—	4	2	—	—	—	—	—	—	1	3	—	—	1	1	—	—	—	—	—	—	—	—	—			
6	О нарушении устава строительнаго (ст. 65—68)	39	27	3	—	—	—	3	18	—	—	1	—	—	—	—	—	—	—	5	—	14	—	—	4	1	4	2	—	—			
7	О нарушении устава путей сообщенія (ст. 69—87)	30	23	—	2	—	—	7	—	—	—	—	—	—	—	—	—	—	—	1	—	13	—	—	7	—	2	—	—	—			
8	О нарушении устава пожарнаго (ст. 88—98)	157	141	9	14	—	—	4	57	4	—	4	1	1	—	—	—	—	—	—	—	—	—	—	16	3	10	—	4	—			
9	О нарушении уставовъ почтоваго и телеграфнаго (99—104)	—	—	—	—	—	—	—	—	—	—	—	—	—	—	—	—	—	—	—	—	—	—	—	—	—	—	—	—	—			
10	О проступкахъ противъ параднаго званія (ст. 102—116)	75	74	7	—	—	—	5	18	2	—	3	—	—	—	1	8	—	—	42	5	16	—	8	1	—	—	—	—	—	—		
11	О проступкахъ противъ личной безвредности (ст. 117—129)	127	100	6	2	1	2	2	87	2	—	1	—	—	—	—	—	1	28	2	55	2	20	1	3	—	—	—	—	—	—		
12	Объ оскорбленіи чести (ст. 130—138)	4006	551	461	92	18	121	14	1004	273	31	87	44	32	196	105	488	196	435	24	269	70	105	60	26	6	—	—	—	—	—		
13	Объ угрозахъ (ст. 139—141)	653	334	80	5	1	55	1	297	68	6	17	7	7	2	97	25	123	38	75	10	31	5	2	—	—	—	—	—	—	—		
14	О проступкахъ дѣтей противъ родителей (ст. 143)	33	15	5	—	—	—	—	14	2	—	1	3	—	—	—	—	4	4	8	1	3	—	—	—	—	—	—	—	—	—		
15	Объ оставленіи ребенка въ опасности и недодачѣ помощи поглабашеву (ст. 144)	3	—	3	—	—	—	3	—	—	—	—	—	—	—	1	—	—	—	—	—	—	—	—	—	—	—	—	—	—	—		
16	О самовольномъ пользованіи чуждымъ имуществомъ (ст. 145—153)	1142	887	154	31	2	11	12	614	137	—	20	210	—	39	1	195	11	377	113	186	26	73	3	7	—	—	—	—	—	—	—	
17	О поврежденіи и похищеніи чуждаго злѣва (ст. 154—168)	956	568	121	9	13	—	27	465	94	—	11	—	—	2	1	154	17	247	62	110	27	49	14	6	—	—	—	—	—	—	—	
18	О крадѣ (ст. 169—173)	745	331	69	*4	—	—	10	238	48	1	30	5	9	1	16	9	87	27	156	23	49	5	11	4	3	—	—	—	—	—	—	
19	О мошенничествѣ и обманѣхъ (173—176 и 180)	115	51	7	*3	—	—	4	1	17	2	—	9	4	—	—	—	7	4	33	3	7	—	1	—	—	—	—	—	—	—	—	
20	О присвоеніи и утайкѣ чуждаго имущества (ст. 177—179). О нарушении уставовъ казенныхъ управленій: а) Устава о воинской повинности б) « о воинскомъ сборѣ в) « обѣ акціяхъ съ табаку г) « Таможеннаго	52	20	4	—	—	—	1	17	2	—	1	1	—	1	—	—	—	—	—	—	—	—	—	—	—	—	—	—	—	—	—	—
	О количествахъ арестантовъ Къ 1882 году оставалось 25 Въ 1882 « поступило 233 Выбыло въ тотъ же году 247 Къ 1883 году осталось 11																																
	Всего	9595	5125	1104	191	25	257	373	3369	681	19	—	279	88	38	1	273	324	3234	319	2150	365	1165	198	244	99	57	6	—	—	—		

Примѣчаніе *) Въ пунктахъ 18 и 19 въ числѣ потом-
ственныхъ дворянъ помѣщена шлхта не-
утвержденная Герольдіею.

Year	Month	Day	Temp	Wind	Humidity	Pressure	Clouds	Remarks
1908	Jan	1
1908	Jan	2
1908	Jan	3
1908	Jan	4
1908	Jan	5
1908	Jan	6
1908	Jan	7
1908	Jan	8
1908	Jan	9
1908	Jan	10
1908	Jan	11
1908	Jan	12
1908	Jan	13
1908	Jan	14
1908	Jan	15
1908	Jan	16
1908	Jan	17
1908	Jan	18
1908	Jan	19
1908	Jan	20
1908	Jan	21
1908	Jan	22
1908	Jan	23
1908	Jan	24
1908	Jan	25
1908	Jan	26
1908	Jan	27
1908	Jan	28
1908	Jan	29
1908	Jan	30
1908	Jan	31
1908	Feb	1
1908	Feb	2
1908	Feb	3
1908	Feb	4
1908	Feb	5
1908	Feb	6
1908	Feb	7
1908	Feb	8
1908	Feb	9
1908	Feb	10
1908	Feb	11
1908	Feb	12
1908	Feb	13
1908	Feb	14
1908	Feb	15
1908	Feb	16
1908	Feb	17
1908	Feb	18
1908	Feb	19
1908	Feb	20
1908	Feb	21
1908	Feb	22
1908	Feb	23
1908	Feb	24
1908	Feb	25
1908	Feb	26
1908	Feb	27
1908	Feb	28
1908	Feb	29
1908	Feb	30
1908	Mar	1
1908	Mar	2
1908	Mar	3
1908	Mar	4
1908	Mar	5
1908	Mar	6
1908	Mar	7
1908	Mar	8
1908	Mar	9
1908	Mar	10
1908	Mar	11
1908	Mar	12
1908	Mar	13
1908	Mar	14
1908	Mar	15
1908	Mar	16
1908	Mar	17
1908	Mar	18
1908	Mar	19
1908	Mar	20
1908	Mar	21
1908	Mar	22
1908	Mar	23
1908	Mar	24
1908	Mar	25
1908	Mar	26
1908	Mar	27
1908	Mar	28
1908	Mar	29
1908	Mar	30
1908	Mar	31
1908	Apr	1
1908	Apr	2
1908	Apr	3
1908	Apr	4
1908	Apr	5
1908	Apr	6
1908	Apr	7
1908	Apr	8
1908	Apr	9
1908	Apr	10
1908	Apr	11
1908	Apr	12
1908	Apr	13
1908	Apr	14
1908	Apr	15
1908	Apr	16
1908	Apr	17
1908	Apr	18
1908	Apr	19
1908	Apr	20
1908	Apr	21
1908	Apr	22
1908	Apr	23
1908	Apr	24
1908	Apr	25
1908	Apr	26
1908	Apr	27
1908	Apr	28
1908	Apr	29
1908	Apr	30
1908	Apr	30

№	РОДЫ ПРЕСТУПЛЕНІЙ	Число преступ- лений.	Число присужден- ныхъ.	ВЪ		ВОЗРАСТЪ ПРЕСТУПНИКОВЪ.																						
				Летъ.	Дней.	Крестыяхъ.		Вос- ставо- селихъ.		Другихъ оселой.		Ниже 17 лѣтъ.		17—20.		21—30.		31—40.		41—50.		51—60.		Свыше 60 лѣтъ.				
						м.	ж.	м.	ж.	м.	ж.	м.	ж.	м.	ж.	м.	ж.	м.	ж.	м.	ж.	м.	ж.					
1	О преступленияхъ противъ порядка управленій (ст. 29 по 34 Уст. о вѣд.)	1204	1152	81																								
2	О нарушении благочинія во время священнослуженія (ст. 35—36)	3	6	—																								
3	О нарушении порядка и спокойствія (ст. 37—51)	238	242	40																								
4	О преступленияхъ противъ общественнаго благоустройства (ст. 52—57)	206	189	39																								
5	О нарушении устава о паспортахъ (ст. 58—64)	65	29	10																								
6	О нарушенияхъ устава строительнаго (ст. 65—68)	55	41	6																								
7	О нарушенияхъ устава путей сообщенія (ст. 69—87)	34	16	—																								
8	О нарушенияхъ устава пожарнаго (ст. 88—98)	239	178	13	При	разрѣшеніи	отказъ	преступи-	ка	амъ	свѣдѣ-	ніи	и	о	оселовѣхъ	и	возрастѣ	не	соображенъ.									
9	О нарушенияхъ уставовъ почтоваго и телеграфическаго (99—101)	1	1	—																								
10	О преступленияхъ противъ народнаго здравія (ст. 102—116)	87	36	8																								
11	О преступленияхъ противъ личной безопасности (ст. 117—129)	101	41	3																								
12	Объ оскорбленіи чести (ст. 130—135)	3247	991	187																								
13	Объ угрозахъ (ст. 139—141)	618	171	23																								
14	О преступленияхъ дѣтей противъ родителей (ст. 143)	11	2	1																								
15	Объ оставленіи чужойка въ опасности и неданіи помощи нуждающимся (ст. 144)	—	—	—																								
16	О самовольномъ пользованіи чужими имуществомъ (ст. 145—153)	892	572	40																								
17	О похищеніи и поврежденіи чужаго явса	712	388	22																								
18	О кражѣ (ст. 169—173)	603	213	44	—	—	1	8	144	32	—	—	17	—	—	—	—	—	—	—	—	—	—					
19	О мошенничествѣ и обманѣхъ (173—176 и 180)	121	27	1	—	—	—	—	1	14	—	—	1	—	—	—	—	—	—	—	—	—	—					
20	О присвоеніи и утайкѣ чужаго имущества (ст. 177—179). О нарушенияхъ уставовъ павильнаго управленія: а) Устава о возмездіи повинности б) о нѣмой сборѣ в) объ акцизѣ съ табаку г) Таможеннаго	47	9	—	—	—	—	—	—	6	—	—	—	—	—	—	—	—	—	—	—	—	—					
	О количествѣ арестантовъ Къ 1882 году оставалось Въ 1882 поступило Выбыло въ тотъ же году Къ 1883 году осталось	—	—	—	—	—	—	—	—	—	—	—	—	—	—	—	—	—	—	—	—	—	—					
	Всего	8351	4225	583	—	—	1	9	164	32	1	—	18	2	16	2	36	4	55	12	88	21	37	3	15	2	3	1

№ п/п	Наименование	Единица измерения	Количество	Цена	Сумма	Сроки поставки		Итого
						с	по	
1
2
3
4
5
6
7
8
9
10
11
12
13
14
15
16
17
18
19
20
21
22
23
24
25
26
27
28
29
30
31
32
33
34
35
36
37
38
39
40
41
42
43
44
45
46
47
48
49
50
51
52
53
54
55
56
57
58
59
60
61
62
63
64
65
66
67
68
69
70
71
72
73
74
75
76
77
78
79
80
81
82
83
84
85
86
87
88
89
90
91
92
93
94
95
96
97
98
99
100

О ДѢЯТЕЛЬНОСТИ ЗЕМСКОЙ СТРАЖИ

ЛОМЖИНСКОЙ ГУБЕРНІИ ЗА 1882 ГОДЪ.

О ПОЖАРАХЪ

ВЪ ЛОМЖИНСКОЙ ГУБЕРНІИ ЗА 1882 ГОДЪ.

ГОРОДА И УЕЗДЫ.

	Въ зимніе мѣсяцы.				Въ весенніе мѣсяцы.				Въ осенніе мѣсяцы.				Всего въ году.				Причины пожаров.						
	Число пожаровъ		Сумма убытковъ.		Число пожаровъ		Сумма убытковъ.		Число пожаровъ		Сумма убытковъ.		Число пожаровъ		Сумма убытковъ.		Отъ машинъ	Отъ хлѣба, утробы и скота въ сѣнахъ.	Отъ неисправности	Отъ поджоговъ.	Отъ другихъ причинъ.		
	Число пожаровъ въ деревнѣ.	Губ.	Коп.	Число пожаровъ въ деревнѣ.	Губ.	Коп.	Число пожаровъ въ деревнѣ.	Губ.	Коп.	Число пожаровъ въ деревнѣ.	Губ.	Коп.	Число пожаровъ въ деревнѣ.	Губ.	Коп.								
городъ Ломжа	2	3	940	—	2	2	—	—	—	—	—	—	4	5	1760	—	—	—	—	—	—	4	
Ломжинскій уѣздъ	7	8	3880	—	14	17	7120	11307	—	8	12	2491	50	41	110	24924	50	1	—	2	2	36	
городъ Остроленка	—	—	—	—	—	—	—	265	50	—	—	—	1	1	265	50	—	—	—	—	—	1	
Остроленскій уѣздъ	9	56	14298	98	2	2	302	2484	50	7	19	1247	—	28	99	18304	48	2	1	1	6	18	
городъ Острона	1	2	510	—	1	1	100	144	—	—	—	—	3	4	1662	—	—	—	1	1	1	1	
Остронаскій уѣздъ	8	14	7499	13	9	16	4235	4756	65	9	13	3151	—	36	58	20035	53	6	2	3	2	23	
городъ Тькоцкая	—	—	—	—	—	—	—	—	—	1	1	60	—	1	1	60	—	—	—	—	—	—	1
Мазовецкій уѣздъ	6	11	1590	20	5	6	323	3292	10	2	3	155	90	20	43	8562	65	2	—	1	8	9	
городъ Козьмо	1	1	18	—	—	—	—	—	—	—	—	—	—	1	1	18	—	—	1	—	—	—	
Козьменскій уѣздъ	10	38	7662	—	7	51	13617	47235	15	4	6	707	50	36	212	69246	15	3	—	3	3	27	
Щучинскій уѣздъ	4	4	5086	68	8	8	1523	22903	35	4	5	1014	20	29	40	44249	8	2	—	1	6	20	
городъ Щучин	1	1	915	—	1	1	—	—	—	—	—	—	2	2	976	—	—	—	—	—	1	1	
городъ Мавошь	1	1	10	—	1	2	—	—	—	—	—	—	2	3	44	—	—	—	—	—	—	2	
Мавошьскій уѣздъ	10	12	8038	20	2	2	430	4474	20	5	6	689	10	36	30	13817	46	2	—	1	2	21	
городъ Пузугушь	1	1	357	56	—	—	—	—	—	—	—	—	1	1	357	56	—	—	—	—	—	—	
городъ Насельскъ	1	1	3667	—	1	1	112	—	—	—	—	—	2	2	4799	—	—	—	—	—	—	2	
Пузугушьскій уѣздъ	6	6	554	—	12	20	713	1926	—	3	5	2010	—	23	33	11666	50	1	—	3	2	17	
Итого въ городахъ	8	10	6417	56	6	7	369	409	50	1	1	60	—	17	20	9942	6	—	—	2	2	13	
Итого въ уѣздахъ	60	149	48609	19	59	122	5242	98378	95	42	69	11466	20	239	625	210896	35	19	3	15	31	171	
Всего по губерніи	68	159	55026	75	65	129	5549	98788	45	43	70	11526	20	266	645	220838	41	19	3	17	33	184	

Year	Month	Day	Hour	Temperature	Humidity	Wind	Clouds	Pressure	Notes
1900	Jan	1	10	45	75	SE 10	Partly Cloudy	30.0	Clear morning
1900	Jan	2	11	48	78	SE 12	Partly Cloudy	30.0	Clear morning
1900	Jan	3	12	50	80	SE 15	Partly Cloudy	30.0	Clear morning
1900	Jan	4	13	52	82	SE 18	Partly Cloudy	30.0	Clear morning
1900	Jan	5	14	55	85	SE 20	Partly Cloudy	30.0	Clear morning
1900	Jan	6	15	58	88	SE 22	Partly Cloudy	30.0	Clear morning
1900	Jan	7	16	60	90	SE 25	Partly Cloudy	30.0	Clear morning
1900	Jan	8	17	62	92	SE 28	Partly Cloudy	30.0	Clear morning
1900	Jan	9	18	65	95	SE 30	Partly Cloudy	30.0	Clear morning
1900	Jan	10	19	68	98	SE 32	Partly Cloudy	30.0	Clear morning
1900	Jan	11	20	70	100	SE 35	Partly Cloudy	30.0	Clear morning
1900	Jan	12	21	72	102	SE 38	Partly Cloudy	30.0	Clear morning
1900	Jan	13	22	75	105	SE 40	Partly Cloudy	30.0	Clear morning
1900	Jan	14	23	78	108	SE 42	Partly Cloudy	30.0	Clear morning
1900	Jan	15	24	80	110	SE 45	Partly Cloudy	30.0	Clear morning
1900	Jan	16	25	82	112	SE 48	Partly Cloudy	30.0	Clear morning
1900	Jan	17	26	85	115	SE 50	Partly Cloudy	30.0	Clear morning
1900	Jan	18	27	88	118	SE 52	Partly Cloudy	30.0	Clear morning
1900	Jan	19	28	90	120	SE 55	Partly Cloudy	30.0	Clear morning
1900	Jan	20	29	92	122	SE 58	Partly Cloudy	30.0	Clear morning
1900	Jan	21	30	95	125	SE 60	Partly Cloudy	30.0	Clear morning
1900	Jan	22	31	98	128	SE 62	Partly Cloudy	30.0	Clear morning
1900	Jan	23	32	100	130	SE 65	Partly Cloudy	30.0	Clear morning
1900	Jan	24	33	102	132	SE 68	Partly Cloudy	30.0	Clear morning
1900	Jan	25	34	105	135	SE 70	Partly Cloudy	30.0	Clear morning
1900	Jan	26	35	108	138	SE 72	Partly Cloudy	30.0	Clear morning
1900	Jan	27	36	110	140	SE 75	Partly Cloudy	30.0	Clear morning
1900	Jan	28	37	112	142	SE 78	Partly Cloudy	30.0	Clear morning
1900	Jan	29	38	115	145	SE 80	Partly Cloudy	30.0	Clear morning
1900	Jan	30	39	118	148	SE 82	Partly Cloudy	30.0	Clear morning
1900	Jan	31	40	120	150	SE 85	Partly Cloudy	30.0	Clear morning

О СОСТОЯНИИ ПОЖАРНЫХЪ КОМАНДЪ

ВЪ ЛОМЖИНСКОЙ ГУБЕРНИИ ЗА 1882 ГОДЪ.

ВЪ ГОРОДАХЪ.	Братиней.	Рабочихъ.	Лошадней.	Пожар-	Къ нимъ.	Босекъ.	Чановъ.	Ушатовъ.	Ведръ.	Лестницъ.	Багровъ.	Топоровъ.		Что стоить содер- жаніе въ годъ.	
	стерей.	людей.	упряжью.	ныхъ трубъ.	рукавовъ.							Возъ- шихъ.	Малыхъ.	Рубль.	Коп.
Въ губернскомъ городѣ Ломжѣ	—	—	—	9	12	5	1	—	8	2	2	2	—	31	73
Въ г. Ломжѣ существуютъ по- жарное общество изъ охотниковъ, которое имѣетъ въ распоряженіи	—	210	—	—	—	—	—	—	30	5	—	34	13	300	—
Въ уѣздныхъ городахъ:															
Кольнѣ	—	—	—	4	4	13	—	—	12	3	15	1	—	10	87
Маковѣ	—	—	—	6	—	10	—	—	—	—	—	—	—	—	—
Кромѣ того въ г. Маковѣ суще- ствуютъ пожарное общество изъ охотниковъ, которое имѣетъ Отъ жителей города	—	—	—	—	—	—	—	—	—	2	—	15	25	76	45
Отъ жителей города	—	—	—	—	—	18	—	—	35	4	40	35	—	—	—
Островъ	—	—	—	4	10	12	—	—	89	28	56	—	57	15	—
Остроленинъ	—	—	—	и руж. 6	3	10	Палаточекъ 2	—	—	—	5	14	—	25	6
Кромѣ того въ г. Остроленинѣ существуетъ пожарное общество, которое имѣетъ въ своемъ распо- ряженіи пожарные инструменты принадлежащіе горожанамъ	—	—	—	—	—	—	—	—	—	—	—	—	—	—	—
Пузтукѣ	4	—	—	4	8	16	1	—	—	—	—	—	—	133	20
Пузтукское пожарное общество изъ охотниковъ имѣетъ	—	—	—	—	—	—	—	—	16	6	8	30	—	—	—
Отъ жителей города	—	200	35	—	—	—	—	—	90	20	20	34	—	—	—
Насельскѣ	—	—	—	2	2	8	—	—	—	—	8	8	—	29	60
Щучинѣ	—	—	—	4	4	8	—	—	94	20	56	—	42	9	—
Щучинское пожарное общество изъ охотниковъ, имѣетъ въ своемъ распоряженіи инструменты при- надлежащіе горожанамъ	—	—	—	—	—	—	—	—	—	—	—	—	—	—	—
Тыкоцинѣ	—	—	—	4	8	12	—	—	—	—	—	—	—	26	26 1/2
Въ посадѣ Мазовцевъ	—	—	—	2	4	4	—	—	—	—	—	—	—	3	—
Итого по губерніи	4	410	35	48	52	116	4	—	374	90	210	173	137	660	17 1/2

Примѣчаніе. Кромѣ посвященныхъ инструментовъ, пожарное общество изъ охотниковъ имѣютъ:

въ г. Ломжѣ: фонарей съ фонаремъ 9, губовъ 40, туповъ въ губовъ 40, колодезьныхъ 2, ключъ изъ винтовъ при пшесахъ 1, щета для мытья носовъ 1, проволочныхъ спируровъ 2, весть 20, щета для рванія кожи 1, бутылка къ уксусу 1, кофезъ въ дѣше изъ чернаго 47, ремей къ возкамъ 20, хорумень (шамени) 44, фонарей 36, возъ оловянный 1, ружьяхъ фонарей 13, кожаный мышокъ, мѣся 1, зонты 12, конюшнихъ носовъ съ желѣзными кровами 4, зонтовъ 2, спируровъ лѣстница 1, корбъ до возы 3 и гаммаша.

въ г. Маковѣ: веревкы съ желѣзными волчками 36, веревка длиною 25 саж. 1, носовъ 7 саж. 5, конюшнихъ носовъ съ желѣзными кровами 4, веревочныхъ лѣстницъ съ желѣзными кровами 2, щета для пожарныхъ трубъ 1, возъ для пожарныхъ спируровъ 1, носовъ для заливныхъ трубъ длиною по 11 саж. 8, конюшнихъ носовъ для заливныхъ трубъ 4, вышитыхъ носовъ для перевязи рукавовъ при заливныхъ трубахъ 16 и канаты для 2.

въ г. Пузтукѣ: веревкы 8, зонты 2, шала 1, сигнальныхъ роговъ 20, посвященныхъ инструментовъ 1.

L'année	L'année			L'année	L'année	L'année	L'année	L'année
	1880	1881	1882					
1880	100	100	100	100	100	100	100	100
1881	100	100	100	100	100	100	100	100
1882	100	100	100	100	100	100	100	100
1883	100	100	100	100	100	100	100	100
1884	100	100	100	100	100	100	100	100
1885	100	100	100	100	100	100	100	100
1886	100	100	100	100	100	100	100	100
1887	100	100	100	100	100	100	100	100
1888	100	100	100	100	100	100	100	100
1889	100	100	100	100	100	100	100	100
1890	100	100	100	100	100	100	100	100
1891	100	100	100	100	100	100	100	100
1892	100	100	100	100	100	100	100	100
1893	100	100	100	100	100	100	100	100
1894	100	100	100	100	100	100	100	100
1895	100	100	100	100	100	100	100	100
1896	100	100	100	100	100	100	100	100
1897	100	100	100	100	100	100	100	100
1898	100	100	100	100	100	100	100	100
1899	100	100	100	100	100	100	100	100
1900	100	100	100	100	100	100	100	100

The following table shows the results of the experiments conducted during the year 1880. The first column shows the date of the experiment, the second column shows the name of the person who conducted it, and the third column shows the results. The results are given in terms of the number of plants that survived and the number of plants that died. The total number of plants is given in the fourth column.

О НАСИЛЬСТВЕННЫХЪ И СЛУЧАЙНЫХЪ СМЕРТЯХЪ

ВЪ ЛОМЖИНСКОЙ ГУБЕРНИИ ЗА 1882 ГОДЪ.

ЛИЦА УМЕРШИЕ ОТ ВОЗДЕЙСТВИЕМЪ И СЛУЧАЙНЫМЪ ОБРАЗОМЪ.

	Число случаев самоубийства			Жертвы смертубийства,						Случаи умерших.	ЖЕРТВЫ СЛУЧАЙНОЙ СМЕРТИ.														Всего умерло от причин и случайностей.											
	Демографическое население.	Смертубийство.	ИТОГО.	Демографическа.		Смертубийства.		ИТОГО.	От несчастной причины.	ИТОГО.	Надлежаемыя причины.																									
				м.	ж.	м.	ж.				м.	ж.	м.	ж.	м.	ж.	м.	ж.	м.	ж.	м.	ж.	м.	ж.												
г. Ломжа - - - - -	-	-	-	-	-	1	-	1	-	-	2	3	2	3	1	-	-	-	-	-	-	-	-	-	-	-	-	-	2	-	6	4				
Ломжинскій уѣздъ - - -	2	1	3	-	-	-	-	1	-	1	-	-	-	4	-	-	-	-	-	-	-	-	-	-	-	-	-	-	3	1	12	1				
г. Козьмо - - - - -	-	-	-	-	-	-	-	-	-	-	-	-	-	-	1	-	-	-	-	-	-	-	-	-	-	-	-	-	-	1	-	1				
Козьминскій уѣздъ - - -	-	-	-	-	-	-	-	2	-	2	-	6	6	2	-	-	-	-	-	-	-	-	-	-	-	-	-	-	3	3	5	4	13	6		
Посадъ Мазовецк. Мазовецкій уѣздъ - - -	-	-	-	-	-	1	1	1	1	1	-	9	2	9	2	1	-	-	-	-	-	-	-	-	-	-	-	-	4	-	1	-	18	3		
г. Мавель - - - - -	-	-	-	-	-	-	-	-	-	-	-	6	1	6	2	2	1	1	1	1	-	-	-	-	-	-	-	-	-	-	-	-	5			
Мавельскій уѣздъ - - -	-	-	-	-	-	-	-	-	-	-	-	6	1	6	2	2	1	1	1	1	-	-	-	-	-	-	-	-	-	2	-	11	5			
г. Островъ - - - - -	-	-	-	-	-	-	-	-	-	-	-	1	1	1	3	2	2	3	-	-	-	-	-	-	-	-	-	-	-	-	-	-	4			
Островскій уѣздъ - - -	1	-	1	-	-	2	-	2	-	-	-	1	1	1	3	2	2	3	-	-	-	-	-	-	-	-	-	-	16	7	1	1	23	7	31	34
г. Остролена - - - - -	-	-	-	-	-	-	-	-	-	-	-	3	3	3	3	1	1	3	-	-	-	-	-	-	-	-	-	-	-	-	-	-	-	3		
Остроленскій уѣздъ - - -	1	-	1	-	-	-	-	-	-	-	-	3	3	3	3	1	1	3	-	-	-	-	-	-	-	-	-	-	1	-	6	-	13	3		
г. Пузтукск. Пузтукскій уѣздъ - - -	-	-	-	-	-	1	-	1	-	-	-	2	2	2	1	-	-	-	-	-	-	-	-	-	-	-	-	-	-	-	1	1	4	2		
г. Щучинъ - - - - -	-	-	-	-	-	-	-	-	-	-	-	2	2	2	4	1	1	1	-	-	-	-	-	-	-	-	-	-	-	-	-	-	-	2		
Щучинскій уѣздъ - - -	2	-	2	-	-	3	-	3	-	-	-	5	5	5	1	2	-	-	-	-	-	-	-	-	-	-	-	-	-	-	-	-	-	20		
Итого въ городахъ - - -	-	-	-	-	-	1	-	1	-	-	-	4	3	4	4	1	1	-	-	-	-	-	-	-	-	-	-	-	3	1	-	5	2	12	7	
„ „ уѣздахъ - - - - -	11	1	12	-	-	10	1	10	1	0	-	36	10	38	19	9	1	7	2	11	2	-	-	-	-	-	-	-	37	12	1	3	49	9	123	34
Всего въ губерніи - - -	11	1	12	-	-	11	1	11	1	0	-	40	13	42	23	9	2	7	3	11	2	-	-	-	-	-	-	40	13	1	4	1	54	11	136	38

О ЧИСЛѢ УЧЕБНЫХЪ ЗАВЕДЕНІЙ И УЧАЩИХСЯ

ВЪ ЛОМЖИНСКОЙ ГУБЕРНІИ ЗА 1882 ГОДЪ.

НАЗВАНІЕ УЧЕБНЫХЪ ЗАВЕДЕНІЙ.	Въ губернсвомъ уѣздѣ		Въ другихъ губерніяхъ		Въ уѣздахъ.			Всего въ губерніи.			
	Число учебныхъ заведеній.	Число учащихся Мужскаго пола.	Число учащихся.		Число учебныхъ заведеній.	Число учащихся.		Число учебныхъ заведеній.	Число учащихся		
			Мужскаго пола.	Женскаго пола.		Мужскаго пола.	Женскаго пола.		Мужскаго пола.	Женскаго пола.	Обоего пола.
Мужская гимназія	1	486	—	—	—	—	—	1	486	—	486
Прогимназія: а) мужская	—	—	229	—	—	—	—	1	229	—	229
б) женская	1	—	—	—	—	—	—	1	—	178	178
Двухклассная народная училища	1	143	—	—	1	47	—	2	190	—	190
Начальныя народныя училища	{ мужскія женскія для обоего пола	—	—	347	—	1	50	7	397	—	397
		1	—	—	439	1	—	27	8	—	534
		—	—	148	26	134	5039	1499	138	5187	1525
Частныя учебныя заведенія	{ мужскія 3-го разряда женскія 3-го разряда	—	—	6	—	—	—	1	6	—	6
		1	—	—	36	—	—	—	2	—	41
Евангелическіе кантораты	—	—	—	—	9	131	73	9	131	73	204
Еврейскія начальныя училища	1	1	96	178	5	67	103	11	164	292	456
Частныя еврейскія начальныя училища	1	8	—	—	—	—	—	1	8	15	23
Воскресно-ремесленныя начальныя училища	1	49	214	—	1	19	—	7	282	—	282
Всего по губерніи	8	687	1040	679	152	5353	1702	189	7080	2648	9728

H. 1888		H. 1889		H. 1890		H. 1891		H. 1892		H. 1893	
Year	Month	Year	Month	Year	Month	Year	Month	Year	Month	Year	Month
1888	1	1888	2	1888	3	1888	4	1888	5	1888	6
1888	7	1888	8	1888	9	1888	10	1888	11	1888	12
1889	1	1889	2	1889	3	1889	4	1889	5	1889	6
1889	7	1889	8	1889	9	1889	10	1889	11	1889	12
1890	1	1890	2	1890	3	1890	4	1890	5	1890	6
1890	7	1890	8	1890	9	1890	10	1890	11	1890	12
1891	1	1891	2	1891	3	1891	4	1891	5	1891	6
1891	7	1891	8	1891	9	1891	10	1891	11	1891	12
1892	1	1892	2	1892	3	1892	4	1892	5	1892	6
1892	7	1892	8	1892	9	1892	10	1892	11	1892	12
1893	1	1893	2	1893	3	1893	4	1893	5	1893	6
1893	7	1893	8	1893	9	1893	10	1893	11	1893	12

ПО ОБОРОТУ ГОРОДСКИХЪ ДОХОДОВЪ И КАПИТАЛОВЪ

ВЪ ЛОМЖИНСКОЙ ГУБЕРНИИ ЗА 1882 ГОДЪ

НАЗВАНИЕ ГОРОДОВЪ.	Съ доходовъ 1881 г. оставлось.		По росписи 1882 года предположено		Въ 1882 г. действительности		По росписи 1883 года назначено		Въ 1883 г. действительности		Исполнено в банкъ и в кассу	ЗАТѢМЪ КЪ 1883 Г. ОСТАЛОСЬ.					Въ наличности по выпискамъ, гербовымъ бумагамъ и въ казначействѣ	Въ томъ числѣ 1883 г. введено въ строй жилищъ городовъ на постройку домовъ.
	Въ наличности, в казначействѣ, в банкахъ и в кассѣ	Въ ведомствѣ	Въ казначействѣ	Въ казначействѣ	Въ казначействѣ	Въ казначействѣ	Въ казначействѣ	Въ казначействѣ	Въ казначействѣ	Въ казначействѣ		Въ казначействѣ	К А П И Т А Л О В ЫЕ.					
											Въ недвижимомъ имуществѣ		Иль числа недвижимыхъ вещей не числится недвижимыхъ вещей и въ строит. поступилымъ.	Занесено или ост. в казначействѣ и въ строит. судѣ.	Привлечено процентовъ на капиталъ.	Непривлечено процентовъ на капиталъ.	Привлечено процентовъ на капиталъ.	Привлечено процентовъ на капиталъ.
Г у б л и м к о н ѣ д ѣ л												Р у б л и м к о н ѣ в ѣ к и						
Ломжа	58789 31 ¹ / ₂	6484 53 ¹ / ₂	34090 13	38860 20	24090 13	23260 96	8558 98	8227 49 ¹ / ₂	—	—	49949 9 ¹ / ₂	1498 47	3017 50	120 70	9539 94 ¹ / ₂	3000 —		
Малоя	44192 42	820 —	8069 95	9500 98	8069 95	12459 72 ¹ / ₂	3253 51	830 —	—	—	38377 48 ¹ / ₂	1151 32	—	—	2850 10	—		
Острель	18294 30 ¹ / ₂	1840 25 ¹ / ₂	4538 50	8692 80 ¹ / ₂	4538 50	6046 16	2250 35	1271 35 ¹ / ₂	—	—	21698 54 ¹ / ₂	650 96	—	—	311 36 ¹ / ₂	—		
Остреланка	15965 74	467 10 ¹ / ₂	9622 79 ¹ / ₂	8816 98 ¹ / ₂	9622 99 ¹ / ₂	5553 49	1548 64	641 60	—	—	14402 3	402 6	588 34 ¹ / ₂	23 45	2655 55 ¹ / ₂	—		
Пугачевск	44978 38 ¹ / ₂	1096 49 ¹ / ₂	8397 50	8749 66 ¹ / ₂	6413 96	11144 42	5050 23	1 13 ¹ / ₂	991 37	30629 65	918 88	5782 91	231 32	265 28	—	—		
Насавск	6923 62	278 27	3154 27	3820 14 ¹ / ₂	3154 27	2468 1	954 18	196 15	272 90	6978 43 ¹ / ₂	209 38	—	—	—	1379 42	—		
Тихомировъ	8623 76	898 81	3504 43 ¹ / ₂	3327 57 ¹ / ₂	2536 53	2474 66	833 9	1923 81	—	—	8533 23 ¹ / ₂	256 —	—	—	816 34	—		
Балне	7685 79 ¹ / ₂	585 59	3958 34 ¹ / ₂	5881 57	3958 34 ¹ / ₂	4397 99	2053 51	612 1	—	—	8120 3	244 17	—	—	1083 92 ¹ / ₂	—		
Щучинъ	6081 16	97 25	5683 97	5486 95	5683 97	3612 67	447 38	56 —	—	—	5634 59	178 4	—	—	2968 30	—		
Всего по губерніи	311524 37 ¹ / ₂	12068 81	71019 87 ¹ / ₂	84139 78 ¹ / ₂	88698 64	74422 99 ¹ / ₂	24064 79	12855 24 ¹ / ₂	1264 37	185440 1 ¹ / ₂	5509 27	9386 75 ¹ / ₂	375 47	20943 11 ¹ / ₂	3800 —			

Вѣдомость лит. В. в.

о дѣйствіяхъ ссудо-сберегательныхъ кассъ Ломжинской губерніи, со времени ихъ
открытія по 1 Января 1883 г.

ВЪДОМОСТЬ

О ГМИННЫХЪ СБОРАХЪ.

ЗА 1882 ГОДЪ.

Число плав.	НАИМЕНОВАНИЕ УЕЗДОВЪ.	ИЗРАСХОДОВАНО										Итого.	Пространство обложенной обр-ки в миль и верстах.	Размер сбора за миль и верста.	ПРИМЕЧАНИЕ.											
		На содержание Губернского Управления.			На содержание Губернского Суда.			Итого.	Въ обложенных въ миль и верстах пространства обложенных судовъ.	Итого.																
		Личный составъ.	Канцелярскіе и другіе расходы.	Иные мѣст. помѣн.	Личный составъ.	Канцелярскіе и другіе расходы.	Иные мѣст. помѣн.																			
		Р	уб	л	н	и	к	о	н	ѣ	ѣ	к	о	н	ѣ	и	в	о	в	ѣ	н	ѣ				
13	Ломжинскій - -	5440	-	1247	60	43219	2240	3 1/2	480	-	845	-	610	505 90	18064 70 1/2	169605	10 1/2	Вся сумма на содержание губернскихъ судовъ поведена только на первую половину 1882 года, июля и августа гвизина, такъ какъ на вторую половину года содержание для гвизинныхъ судовъ требовалось изъ Губернскаго Канцелярства изъ денежныхъ суммъ.								
9	Кольменскій - -	4465	-	1245	35	80	-	3105	-	628	-	197	357 1/2	1650 89 1/2	15842 75	158378	10									
8	Маковскій - -	3150	-	741	90	-	-	-	3000	-	-	-	283 1/2	473 97	10568 6 1/2	110609 1/2	9 1/2	Въ суммѣ 3000 руб. на содержание гвизинныхъ судовъ, выделены на содержание легкаго остова 2000 руб. и на канцелярскіе и другіе расходы 700 рублей.								
11	Острозанскій - -	4205	-	1975	47	575	-	3350	-	695	-	400	283 1/2	2 90	14070 53	162552	8 3/4	Сборъ на содержание гвизинныхъ судовъ по гвизинамъ производится обрѣзъ суммъ и лишь въ исключительныхъ случаяхъ распределяется по расходамъ и инвентарю. Обрѣзанный уездъ разливается на три судебныхъ округа.								
11	Пугачевскій - -	4675	-	2168	76	-	-	4200	-	1400	-	-	411 1/2	8702 82	20705 46	178459	11 3/4									
9	Щучинскій - -	5630	11	2383	43	331	35	-	-	4818	6	-	398 1/2	837 71	19007 29	126821	14 9	Изъ суммъ сборы распределяются не по мѣст., а по дѣламъ. Обрѣзывается сбора на гвизинныхъ судахъ изъ гвизинныхъ управленій этихъ судебныхъ мѣстъ эти суммы распределяются между личнымъ составомъ и проч., а потому и по разнымъ обрѣзамъ цифрами на графы на канцелярскіе и другіе расходы.								
12	Островскій - -	6349	40	2401	94	-	-	4575	82	-	-	-	411 1/2	534 5	17995 47	171705	10 1/2	1) Въ мѣстѣ Ларисла на содержаніе гвизиннаго управленія и гвизиннаго суда сборъ вынимается съ мѣста по 1 1/2 коп., а на содержаніе участка разливается остаточно по классамъ, а именно: съ I класса вынимается по 1 руб. 20 коп., II— по 70 коп., съ III— по 60 коп., а IV— по 25 коп. 2) Въ мѣстѣ Демисъ-Улица на содержаніе гвизиннаго управленія и гвизиннаго суда сборъ вынимается по 1441 мѣрному, съ мѣст. съ 1 мѣр. по 6 1/2 коп. На содержаніе Чеховскаго участка сборъ вынимается съ 120 мѣр., съ мѣст. по 2 коп. съ мѣста, а на содержаніе Роговскаго участка сборъ вынимается съ 5 классъ.								
9	Маковскій - -	4490	80	1218	66	190	-	3747	-	-	-	-	461 1/2	1406 62 1/2	15860 83 1/2	129094 1/2	13 3/4	1) Въ мѣстѣ Сосновъ на содержаніе гвизиннаго управленія сборъ вынимается по 30 коп. съ дѣла, на содержаніе гвизиннаго суда по 15 к. съ дѣла и по 1 к. съ 1 мѣста, а на содержаніе участка по 53 к. съ дѣла. 2) Въ мѣстѣ Сосновска на содержаніе гвизиннаго управленія и участка сборъ вынимается по 8 1/2 коп. съ 1 мѣста, а на содержаніе гвизиннаго суда по 64 коп. съ дѣла. 3) Въ мѣстѣ Сиваложскомъ на содержаніе гвизиннаго управленія сборъ вынимается по 2 1/2 коп. съ 1 мѣста, на содержаніе гвизиннаго суда сборъ вынимается съ участка по 2 мѣрному по 2 руб., съ участка по 20 коп. съ участка вынимается по 2 руб. и 1 руб., согласно состоятельности, а на содержаніе участка сборъ вынимается по числу жалыхъ дѣла.								
82	Итого по губерніи -	39435	31	13383	11	1608	54	2127	85 1/2	11021	6	1442	3249 1/2	111914	187	132124	10 1/2	1207234	10 3/4							

Госуд. публичная
историческая
Библиотека РСФСР
198 г.

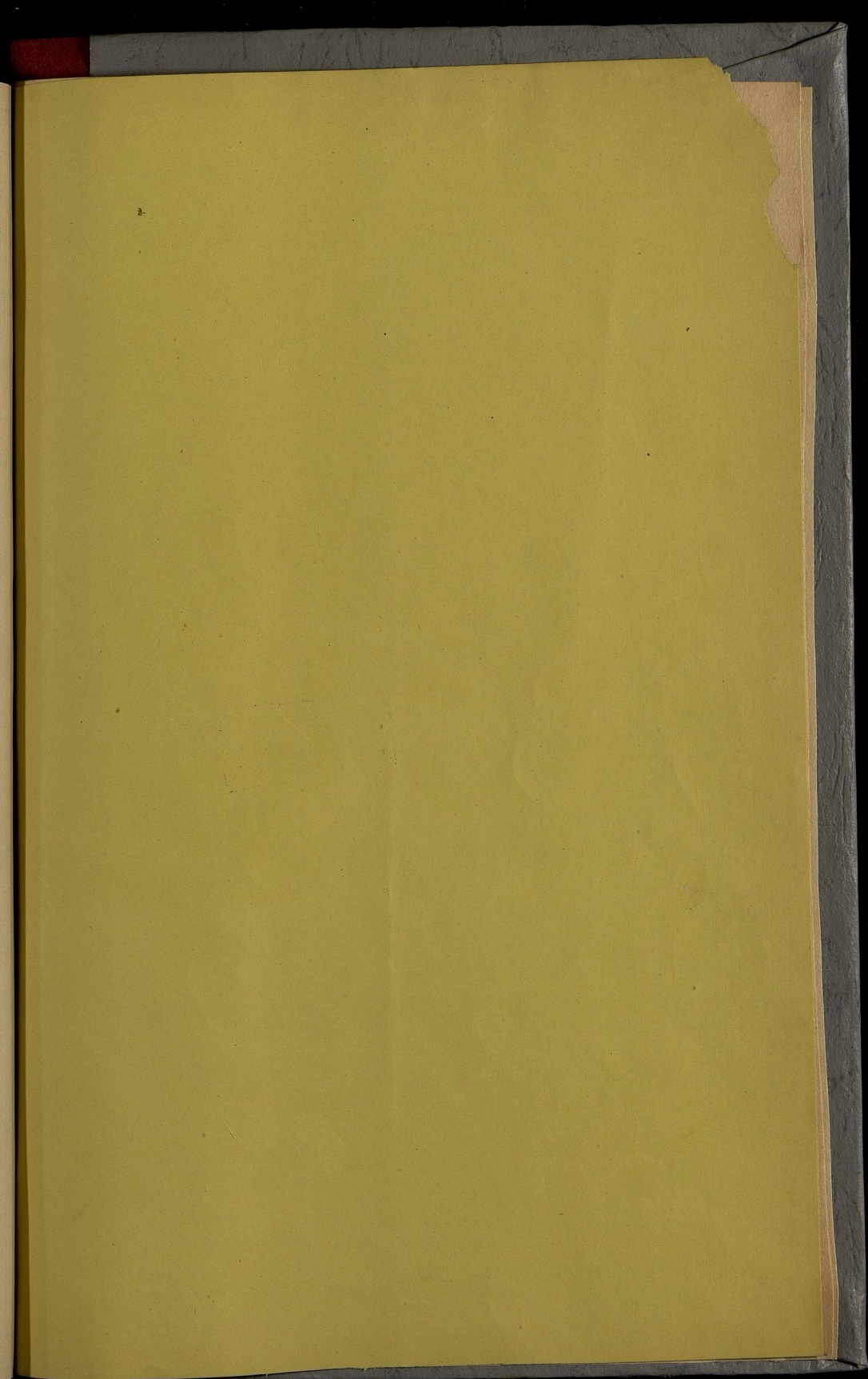

Dy 129

Ok

