

I

5996

v 1883

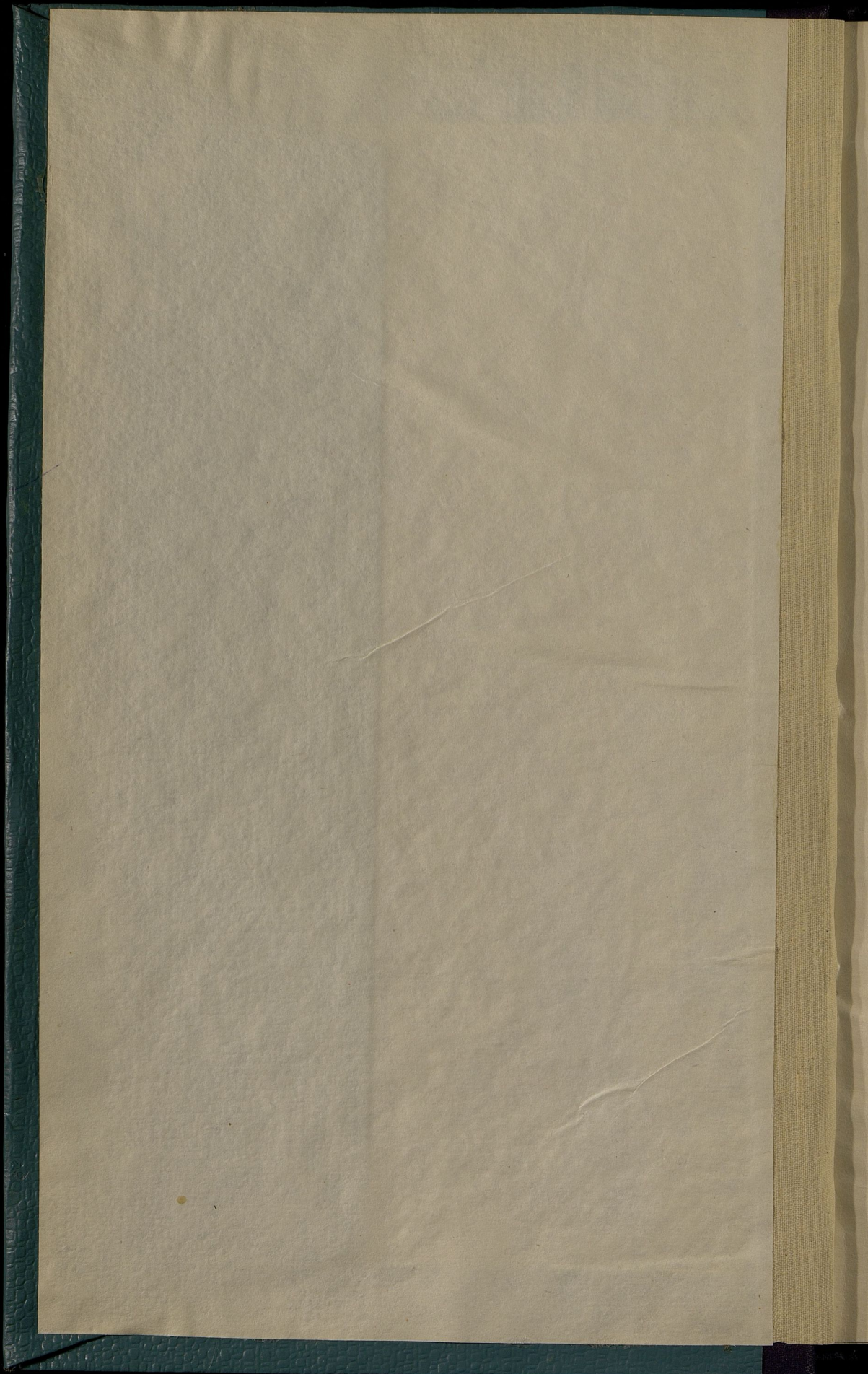

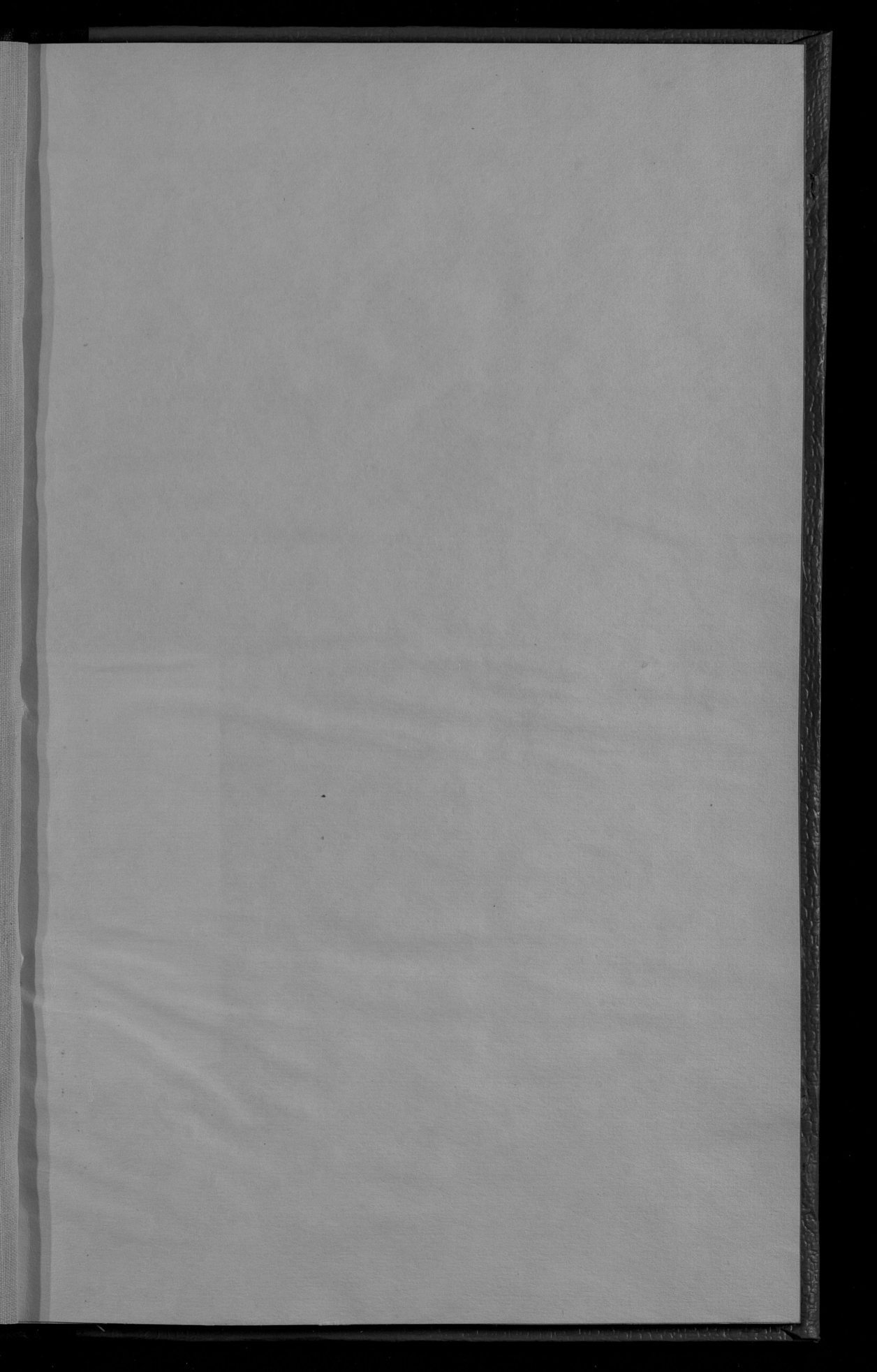

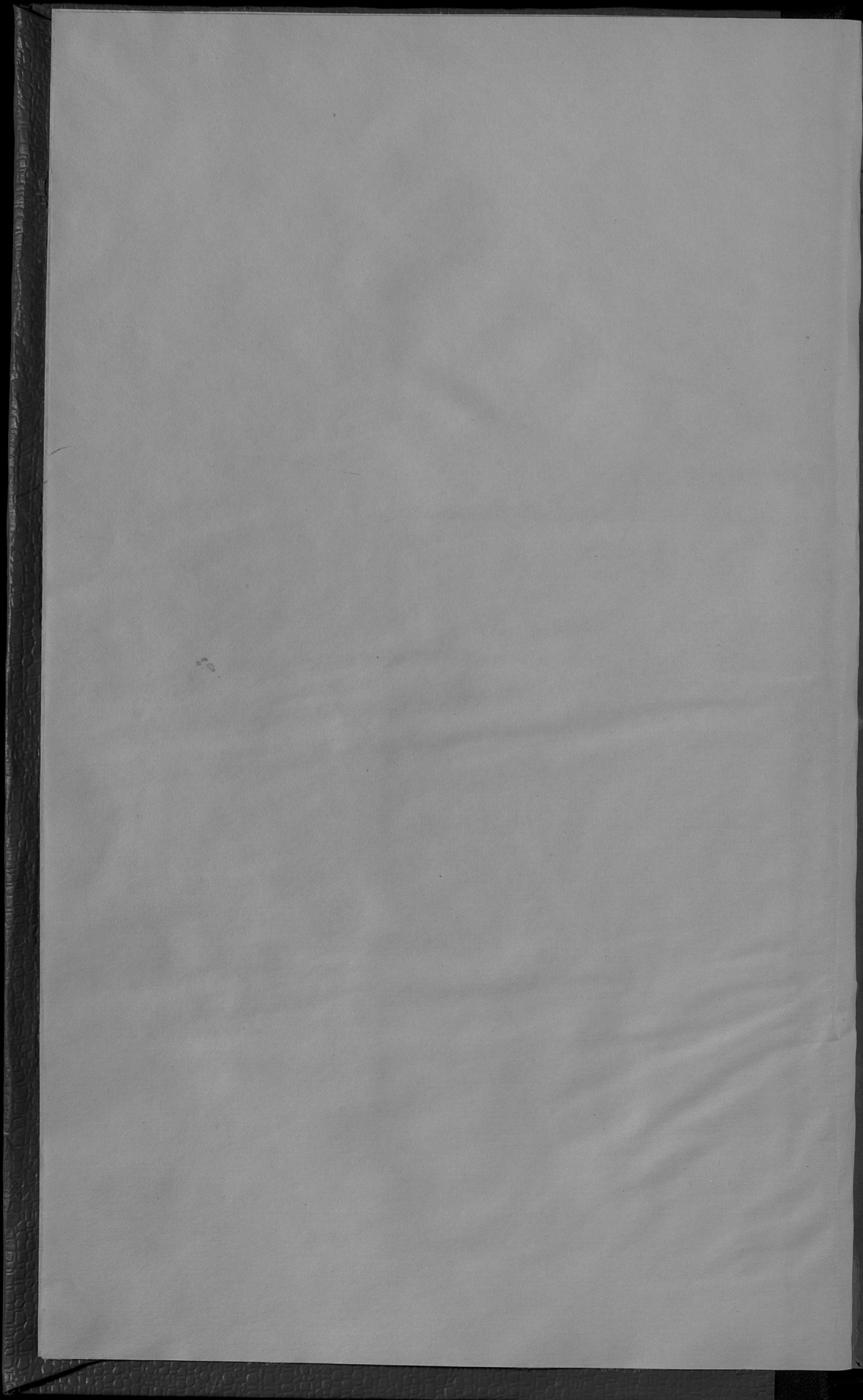

Ц 49а ^I 5116

VIII-1

О Б З О Р Ъ
ЛОМЖИНСКОЙ ГУБЕРНИИ
ЗА 1883 ГОДЪ.

Библиотека Центрального
Статистического Управления
мес. для 1924 г.
Инв. № 43614
Инфр. №

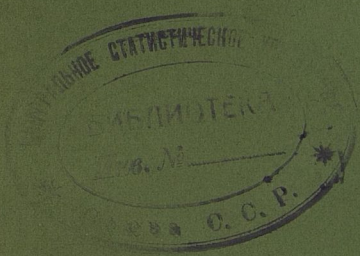

ЛОМЖА.

ВЪ ТИПОГРАФИИ ГУБЕРНСКАГО ПРАВЛЕНІЯ.

1884.

2

4500

10

I
5116

ОБЗОРЪ
ЛОМЖИНСКОЙ ГУБЕРНІИ
ЗА 1883 ГОДЪ.

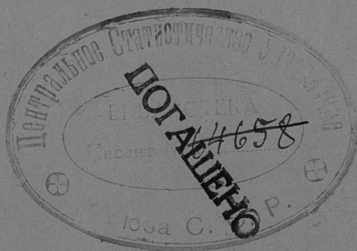

26 1938

26 1938

1001 - 1

Госуд. публичная
историческая
библиотека РСФСР
№ 3442/1981г.

ИЗДАТЕЛЬСТВО «СОВЕТСКИЙ КОММУНИСТ»

Печатано по распоряжению Г. Начальника губернии.

ОГЛАВЛЕНИЕ.

I. Естественныя и производительныя силы губерніи и экономическая дѣятельность ея населенія.

	Стран.
А) Земледѣліе	1
Б) Обеспеченіе народнаго продовольствія	4
В) Промышленность заводская и фабричная	5
Г) Торговля	6
Д) Движеніе населенія	7

II. Подати и повинности.

А) Окладныя и неокладныя	9
Б) Государственныя и губернскіе земскіе сборы	11
а) Транспортный сборъ	11
б) Квартирный сборъ	12
в) Дорожный сборъ	13
г) Страховый отъ огня сборъ	15
д) Сборъ по застрахованію рогатаго скота	20
е) Божничный сборъ	21
В) Городскіе доходы и расходы	22
Г) Акцизный сборъ	23
Д) Отправленіе натуральной повинности	26

Воинская повинность.

I. О выполненіи призыва 1883 года	26
II. О дѣйствіяхъ присутствій по воинской повинности въ теченіи отчетнаго года	31
III. О расходахъ по призыву, приему на службу и на содержаніе уѣздныхъ присутствій въ теченіи отчетнаго года	34
Квартирная повинность	36
Подводная повинность	38

III. Общественное благоустройство и благочиніе.

а) Казенныя и общественныя зданія	39
б) Дороги, мосты и переправы	39
в) Почты и телеграфы	41
г) Народная нравственность	42
д) Аресты, тюрьмы и этапы	44
е) Пожары	47
ж) Происшествія и народныя бѣдствія	49

IV.

IV. Народное здравіе и общественное призрѣніе.

	Стран.
А) Врачи	49
Б) Больницы и пріюты	58
В) Болѣзни скота	61
Г) Цѣхановецкій карантинъ	63
Д) Насильственныя и случайныя смерти	63

V. Народное просвѣщеніе.

а) Учебныя заведенія	63
б) Народное образованіе	65
Свѣдѣнія о положеніи крестьянскаго дѣла	66

Вѣдомости приложенныя къ обзору губерніи.

1) О посѣвѣ и урожаѣ	№ 1.
2) О фабрикахъ и заводахъ	№ 2.
3) О движеніи населенія	№ 3.
4) О поступленіи оборовъ	№ 4 лит. А.
5) О распредѣленіи недоимокъ по уѣздамъ и городамъ	№ 4 лит. Б.
6) О числѣ и родѣ преступленій	№ 5 лит. А, Б и В.
7) О дѣятельности земской стражи	№ 5 лит. Г.
8) О пожарахъ	№ 6 лит. А.
9) О пожарныхъ командахъ	№ 6 лит. Б.
10) О насильственныхъ и случайныхъ смертяхъ	№ 7.
11) О числѣ учебныхъ заведеній и учащихся	№ 8.
12) О городскихъ капиталахъ	№ 9.
13) О дѣйствіяхъ ссудо-сберегательныхъ каассъ	№ 10.
14) О гминныхъ сборахъ	№ 11.

ОБЗОРЪ

ЛОМЖИНСКОЙ ГУБЕРНИИ

ЗА 1883 ГОДЪ.

I. Естественныя и производительныя силы губернии и экономическая дѣятельность ея населенія.

A. Земледѣліе.

Въ Ломжинской губернии производительныя силы, главнымъ образомъ, хотя и заключаются въ хлѣбопашествѣ, однако въ отчетномъ году особенно выдающихся переменъ въ земледѣліи не произошло, за исключеніемъ нѣкоторыхъ болѣе значительныхъ имѣній въ Остроленкскомъ и Ломжинскомъ уѣздахъ, въ которыхъ употребляются для обработки полей усовершенствованныя земледѣльческія орудія и примѣняются также способы новѣйшаго удобренія земли.

Во время посѣвовъ и всходовъ озимыхъ хлѣбовъ осенью 1882 года погода благопріятствовала, но холодная весна и затѣмъ частые дожди вредно повліяли на успѣхъ произрастенія, какъ озимыхъ и яровыхъ посѣвовъ, такъ и травъ. Озимые хлѣба весною представлялись неудовлетворительными; лѣтомъ же урожай хлѣбовъ оказался едва посредственнымъ и только благодаря тому, что росту ихъ повліяли теплая погода и частые дожди.

Уборка хлѣбовъ, по причинѣ часто проходившихъ дождей, была вообще затруднительна, но недостатка въ рабочихъ силахъ не замѣчалось. Во время уборки сѣна перваго и втораго покрововъ, погода тоже неблагопріятствовала и во многихъ

мѣстахъ, отъ частыхъ дождей, луга были залиты водою. Урожай картофеля слабый, а въ низменныхъ мѣстахъ подвергся гніенію такъ, что хозяева его совершенно не копали и хотя въ отчетномъ году картофеля посеяно было болѣе чѣмъ въ 1882 году, но собрано его менѣе. Однакоже на посѣвъ и мѣстныя потребности оказалось достаточнымъ за исключеніемъ Кольненскаго уѣзда, въ коемъ картофеля собрано мало, но таковой недостатокъ покрывается урожаемъ другихъ уѣздовъ.

Случаевъ градобитія въ отчетномъ году въ теченіи Мая, Іюня и Іюля мѣсяцевъ было шесть. Градобитіемъ причинено убытка въ уѣздахъ:

Ломжинскомъ на	30,000	рублей.
Маковскомъ „	85,490	„
Островскомъ „	17,520	„
Пултускомъ „	100,000	„
и Щучинскомъ „	49,350	„
Итого	282,360	рублей.

Урожай хлѣбовъ, согласно цифръ, помѣщенныхъ въ прилагаемой вѣдомости № 1-й, представляется вообще по губерніи для озимаго и яроваго самъ 4,5 и для картофеля самъ 3,1.

Посѣвъ и урожай по уѣздамъ былъ слѣдующій:

У ѣ з д ы.	Посѣяно четвертей.			Снято четвертей.		
	Ози-маго.	Яро-ваго.	Карто-феля.	Ози-маго.	Яро-ваго.	Карто-феля.
Ломжинскій	31745	30576	81012	121423	139488	155467
Кольненскій	15998	13131	56943	69293	57227	151272
Мазовецкій.	24476	54460	25070	97520	240850	128000
Маковскій	24400	22824	28847	109357	97318	85753
Островскій	24492	27498	33696	143386	139947	160825
Остроленскій.	25500	21030	59000	102000	88840	236000
Пултускій	27940	28933	50802	135751	136894	170648
Щучинскій.	18000	17606	44213	82879	77548	113808
Итого въ губерніи въ 1883 г.	192591	216058	379583	861609	978122	1201773
Въ 1882 году.	195215	185751	357881	1055258	897592	1704711

По сравненіи этихъ цифръ посѣва и урожая съ прошлогодними оказалось, что въ отчетномъ году посѣяно было хлѣбовъ озимаго менѣе, а яроваго и картофеля болѣе чѣмъ въ предшествовавшемъ году, снято же болѣе только яроваго хлѣба, а картофеля менѣе, а именно:

Посѣяно озимыхъ хлѣбовъ менѣе на 2624 четв.
и снято тоже менѣе на 193649 „

Яровыхъ хлѣбовъ посѣяно болѣе на 30307 „
и снято болѣе на 70530 „

Картофеля посѣяно болѣе на 31702 „
а снято менѣе на 502938 „

Причины этой разницы заключаются въ томъ, что весенняя холодная погода препятствовала росту озимыхъ хлѣбовъ и уборка производилась при дождевой погодѣ, а картофель, какъ объяснено выше, мѣстами, отъ частыхъ дождей подвергся гніенію и оставленъ не выкопаннымъ.

Торговля среднія цѣны на разнаго рода хлѣбъ на мѣстныхъ рынкахъ губерніи, въ отчетномъ году, по сравненіи съ цѣнами 1882 года, были слѣдующія:

РОДЪ ХЛѢБА.	За четверть.			
	Въ 1883 г.		Въ 1882 г.	
	Руб.	Коп.	Руб.	Коп.
Пшеницы	14	44 ² / ₃	14	13 ¹ / ₂
Ржи	8	92	8	72 ¹ / ₄
Ячменя	7	24 ² / ₃	6	83 ¹ / ₄
Овса	5	88 ¹ / ₃	5	94 ³ / ₄
Проса	10	12 ³ / ₄	9	62
Гороху	9	84 ¹ / ₂	9	9 ¹ / ₂
Гречихи	7	26 ¹ / ₂	6	74
Картофеля	2	86	2	93 ¹ / ₃

Изъ сопоставленныхъ цѣнъ оказывается, что за исклю-
ченіемъ овса и картофеля, на всѣ остальные хлѣба цѣны
въ отчетномъ году повысились.

Цѣны на рабочія силы, среднимъ числомъ, въ отчет-
номъ году существовали слѣдующія:

Въ какое время года и какому рабочему.	На собствен- номъ продо- вольствіи.		На продо- вольствіи на- имателя.			
	Руб.	Коп.	Руб.	Коп.		
П О Д Е Н Н О:						
Во время посѣвовъ.	} рабочему съ лошадыю	1	51	1	11	
		} пѣшему	„	47	„	31
			} работницѣ	„	32	„
Во время сѣнокоса.	} рабочему съ лошадыю	1		60	1	35
		} пѣшему	„	59	„	40
			} работницѣ	„	36	„
Во время жатвы.	} рабочему съ лошадыю	1		80	1	40
		} пѣшему	„	59	„	44
			} работницѣ	„	42	„
В Ъ Г О Д Ъ.						
	Работнику	118	„	56	14	
	Работницѣ	79	„	35	47	

Б. Обеспеченіе народнаго продовольствія.

За неимѣніемъ въ Ломжинской губерніи какъ и въ
прочихъ губерніяхъ Царства Польскаго запасныхъ хлѣбныхъ
магазиновъ, обеспеченіемъ народнаго продовольствія служить
ежегодный урожай хлѣбовъ и картофеля.

Населенія въ губерніи въ отчетномъ году числилось
563586 душъ обою пола. Полагая на одну душу по 1¹/₂
четверти зерноваго хлѣба и столько же картофеля потре-
буется:

Озимаго и яроваго хлѣбовъ	845379	четв.
Картофеля тоже	845379	"
На обѣсмененіе полей необходимо:		
Зернового хлѣба	365904	"
Картофеля	331357	"
Итого зернового хлѣба	1211283	четв.
Картофеля	1176735	"

По вычисленіи изъ общей цифры хлѣбовъ урожая отчетнаго года, показаннаго количества на продовольствіе и обѣсмененіе полей, оказалось въ остаткѣ для сбыта озимаго и яроваго хлѣбовъ 628448 четвертей и картофеля лишь 25038 четвертей.

В. Промышленность заводская и фабричная.

Заводская и фабричная промышленности въ Ломжинской губерніи остаются по прежнему на низкой степени развитія. За исключеніемъ однако показанныхъ по вѣдомости № 3 заводовъ: сахароваренныхъ, винокуренныхъ, водочныхъ, пивоваренныхъ и лѣсопильныхъ, а также табачныхъ фабрикъ и паровыхъ мельницъ, производящихъ свои предметы на болѣе значительныя суммы. Остальные фабрики и заводы составляютъ промышленное занятіе для единичныхъ личностей преимущественно еврейскаго сословія, не обращающіе на себя, по своей незначительной производительности, вниманія. Тѣмъ не менѣе сумма производительности, въ отчетномъ году, на фабрикахъ и заводахъ составляетъ 3623509 р. и увеличилась на 1064340 рублей.

Сумма эта распредѣляется на заводы, фабрики и другія заведенія слѣдующимъ порядкомъ:

а) Фабрики и заводы обдѣлывающіе продукты животные	112277	р.
б) Фабрики и заводы обдѣлывающіе растительные продукты	3331883	"
в) Фабрики и заводы обдѣлывающіе ископаемые предметы	141449	"
и г) Фабрики и заводы смѣшанныхъ производствъ	37900	"
Итого	3623509	р.

Всѣхъ заводовъ, фабрикъ и другихъ заведеній въ губерніи находится 912; на нихъ рабочихъ занималось 2248 человекъ.

Кромѣ того, въ г. Остроленкѣ два еврея, братья Беренштейны занимаются выдѣлкою янтарныхъ издѣлій, но сумма производительности не извѣстна.

Г. Торговля.

Существующіе въ Ломжинской губерніи въ 1 губернскомъ, 6 уѣздныхъ, 2 безъ-уѣздныхъ городахъ и 26 посадахъ ярмарки отъ 4 до 6 въ годъ, а также базарные торговые дни по 2 и 1 дню въ недѣлю способствуютъ съ одной стороны сбыту на мѣстныхъ рынкахъ мелкими землевладѣльцами избытка хлѣбовъ отъ годичнаго урожая, домашняго скота, птицъ, и вообще издѣлій домашняго произведенія, какъ то: холста, разной деревянной посуды, простой мебели и т. п., а съ другой стороны приобрѣтенію нуждающимся въ тѣхъ же предметахъ.

На такихъ рынкахъ покупщиками всякихъ вообще предметовъ, за исключеніемъ свиней, являются первыми евреи. Они стараются всѣми способами захватить въ свои руки все, что только привозится на ярмарки и торговые дни и потомъ перепродавать нуждающимся христіанамъ со значительнымъ барышомъ.

Торговля хлѣбомъ и лѣсомъ въ имѣніяхъ крупныхъ землевладѣльцевъ производится на мѣстѣ, но покупщиками и тутъ являются евреи. Съ ними соперничать только купцы сосѣдней съ нами Пруссіи, которые пользуясь низкимъ курсомъ нашихъ кредитныхъ билетовъ за границею при обмѣнѣ на Пруссіи денежныя знаки, могутъ предлагать высшія цѣны. Такимъ образомъ проданный зерновой хлѣбъ и лѣсъ, большею частью, отправляется за границу по рѣкамъ Вугу и Наревѣ, а также по желѣзнымъ дорогамъ Граевской и С.-Петербургско-Варшавской.

Число свидѣтельствъ и билетовъ на право торговли и промысловъ въ отчетномъ 1883 году и количество поступившихъ за нихъ денегъ было слѣдующее:

Наименованіе торговых документов.	Годовой окладъ.		Число выдан. документовъ.		Общая сумма поступления, вмѣстѣ съ добавочнымъ сборомъ.	
	Руб.	Коп.	Годовыхъ.	Полугодовыхъ.	Руб.	Коп.
Свидѣтельства: 1-й гильдіи . . .	265	—	11	—	5500	—
« 2-й гильдіи 4 кл.	35	—	61	1	2767	50
« » 5 кл.	25	—	226	12	6960	—
« Паспортныя членамъ купеческихъ семействъ:						
1-й гильдіи	10	—	2	—	20	—
2-й гильдіи	5	—	6	—	30	—
« Мелочнаго торго съ полною пошлиною:						
4-го класса.	10	—	302	19	3115	—
5-го класса.	8	—	1273	94	10560	—
« Мелочнаго торго съ 1/2 пошлиною:						
4-го класса.	5	—	65	6	340	—
5-го класса.	4	—	82	5	338	—
« На развозный торгъ	15	—	9	3	157	50
« На разносный торгъ	6	—	36	16	264	—
« На мѣщанскіе промыслы	2	50	868	66	2252	50
« Для приказчиковъ:						
1-го класса.	20	—	34	2	1050	—
2-го класса.	5	—	292	69	1632	50
Вилетовъ: 1-й гильдіи 4 класса.	15	—	3	—	75	—
« « 5 класса.	10	—	8	1	170	—
« 2-й гильдіи 4 класса.	10	—	73	4	1125	—
« « 5 класса.	5	—	197	10	2020	—
Итого.	—	—	3548	308	42422	—
Штрафовъ и взысканій	—	—	—	—	1937	24
Всего.	—	—	3548	308	44859	24

А такъ какъ въ 1882 году отъ продажи документовъ на право торговли и промысловъ поступило 42605 рублей 50 к. и взыскано штрафовъ 8371 р. 41 к., то засимъ въ отчетномъ году отъ продажи тѣхъ же документовъ поступило болѣе на 316 р. 50 к., а штрафовъ взыскано менѣе на 6434 р. 17 к.; въ общей же сложности по этой статьѣ поступило дохода менѣе на 6117 руб. 67 коп.

Д. Движеніе населенія.

Постояннаго народонаселенія въ губерніи къ 1 Января 1883 года показано было обоюго пола 541828 душъ. Въ теченіи года родилось 20622 и умерло 13485 душъ. Прибыль населенія составляетъ: въ родившихся, за исключеніемъ умершихъ,—на 7137, въ переселившихся болѣе чѣмъ вы-

селлось на 959 и внесенныхъ въ книги постоянного на-
родонаселенія, нечислившихся по онимъ 13662 души.

Засимъ цифра населенія къ концу отчетнаго года со-
ставляетъ 563586 душъ.

Общее число населенія числится по уѣздамъ:

Ломжинскому	88754 д.
Кольненскому	70753 „
Маковскому	52976 „
Мазовецкому	69430 „
Островскому	76533 „
Остроленкскому	67147 „
Пултускому	81415 „
Щучинскому	56578 „
Итого	563586 д.

По сословіямъ эта цифра населенія распредѣляется:

Дворянъ потомственныхъ	5906 д.
„ личныхъ	600 „
Духовенства бѣлаго	189 „
„ монашествующаго	13 „
Кушцовъ	1561 „
Мѣщанъ	91150 „
Крестьянъ	287071 „
Шляхты	152512 „
Отставныхъ и другихъ нижнихъ чиновъ	11342 „
Колонистовъ	12516 „
Иностранцевъ	726 „
Итого	563586 д.

По вѣроисповѣданіямъ:

Православныхъ	1202 д.
Католиковъ	467386 „
Евангеликовъ	7772 „
Евреевъ	87149 „
Магометанъ	1 „
Раскольниковъ	76 „
Итого	563586 д.

Браковъ въ отчетномъ году заключено: въ городахъ 606 и въ уѣздахъ 3568 итого 4174, меньше противъ 1882 г. на 1746. Вѣдомость о движеніи населенія при семь прилагается.

II. Подати и повинности.

А. Обладныя и необладныя.

Какъ видно изъ приложенной вѣдомости № 4 о поступленіи податей, обладныхъ и необладныхъ сборовъ въ отчетномъ году слѣдовало поступить въ казну:

а) По обладнымъ сборамъ:

недоимогъ прежнихъ лѣтъ	16534 р. 21 к.
оклада 1 половины	235758 „ 61 „
„ 2 „	273878 „ 18 „
Итого	526171 р. —

Вновь причислено недоимогъ прежнихъ лѣтъ	1221 р. 64 к.
Оклада 1 половины	3717 „ 2 „
„ 2 „	2828 „ 41 „
Итого	7767 р. 7 к.

Всего подлежало къ поступленію
обладного сбора 533938 р. 7 к.

Изъ того числа исключено:

недоимогъ прежнихъ лѣтъ	390 р. 51 к.
оклада 1 половины	493 „ 9 „
„ 2 „	1374 „ 2 „
Итого	2257 р. 62 к.

Взыскано:

недоимогъ прежнихъ лѣтъ	13289 р. 37 к.
оклада 1 половины	238794 „ 62 „
„ 2 „	260487 „ 12 „
Итого	512571 р. 11 к.

Осталось къ 1 Января 1884 г. невзысканными:

недоимогъ прежнихъ лѣтъ	4075 р. 97 к.
оклада 1 половины	187 „ 92 „
„ 2 „	13845 „ 45 „
Итого	19109 р. 34 к.

Изъ этихъ цифровыхъ данныхъ оказывается, что хотя недоимка по окладнымъ сборамъ увеличилась на 2575 руб. 13 коп., тѣмъ не менѣе поступленіе означенныхъ сборовъ и въ отчетномъ году признается успѣшнымъ.

б) По неокладнымъ сборамъ.

Недоимокъ прежнихъ лѣтъ	379578	р.	3	к.
Оклада 1 половины	391752	"	82	"
" 2 " 	297124	"	29	"
Итого	1068455	р.	14	к.

Вновь причислено:

недоимокъ прежнихъ лѣтъ	25131	р.	8	к.
оклада 1 половины	1168808	"	89 $\frac{1}{2}$	"
" 2 " 	87680	"	53 $\frac{1}{2}$	"
Итого	1281620	р.	51	к.

Исключено:

недоимокъ прежнихъ лѣтъ	104131	р.	75	к.
оклада 1 половины	15887	"	92	"
" 2 " 	12225	"	45	"
Итого	132245	р.	12	к.

Взыскано:

недоимокъ прежнихъ лѣтъ	76972	р.	85 $\frac{1}{2}$	к.
оклада 1 половины	1489778	"	88	"
" 2 " 	333686	"	79 $\frac{1}{2}$	"
Итого	1900438	р.	53	к.

Засимъ осталось къ 1 Января

1884 года не взысканными:

недоимокъ прежнихъ лѣтъ	223604	р.	50 $\frac{1}{2}$	к.
оклада 1 половины	54894	"	91 $\frac{1}{2}$	"
" 2 " 	38892	"	58	"
Итого	317392	р.	—	

Въ числѣ этихъ недоимокъ лѣсные штрафы, составляющіе болѣе чѣмъ $\frac{2}{3}$ части общей цифры недоимокъ по неокладнымъ взысканіямъ, за незначительнымъ исключеніемъ, подлежатъ сложенію со счетовъ на основаніи Высочайшаго Манифеста 15 Мая 1883 года, но это не приведено еще въ исполненіе, за неразрѣшеніемъ Министерствомъ Государ-

ственных Имуществъ нѣкоторыхъ вопросовъ относительно примѣненія приведеннаго Манифеста къ дѣламъ о нарушеніи лѣсныхъ правилъ.

По другимъ же статьямъ недоимки этихъ взысканій числятся тоже преимущественно съ прежнихъ лѣтъ и онѣ, а равно такія же недоимки оклада податей по уѣздамъ: Пултускому, Щучинскому, Островскому, Остроленгскому, Маговскому, Мазовецкому, Кольненскому и частью Ломжинскому приостановлены взысканіемъ и о сложеніи ихъ со счетовъ производится переписка.

Б. Государственные и губернскіе земскіе сборы.

а) Транспортный сборъ.

На основаніи постановленій 6. Совѣта Управленія въ Царствѣ Польскомъ: 25 Мая 1823 и 23 Марта 1837 годовъ и Высочайше утвержденнаго 6 Января 1872 года журнала Комитета по дѣламъ Царства транспортный сборъ, поступающій въ государственный доходъ, взимается на возмѣщеніе ежегодно ассигнуемыхъ Министерствомъ Внутреннихъ Дѣлъ суммъ на расходы: по пересылкѣ внѣ этапныхъ линій безпаспортныхъ и бродягъ, по перевозкѣ чиновъ запаса въ случаѣ призыва ихъ на службу и другіе тому подобныя расходы.

Сказанный сборъ взимается съ каждаго городского и сельскаго дыма, по ежегодно опредѣляемой тѣмъ же Министерствомъ нормѣ. Въ отчетномъ году норма транспортнаго сбора опредѣлена, съ каждаго дыма, по 16 коп. и за сямъ такового, по числу находящихся въ губерніи 56830 дымовъ, псчислено къ поступленію 9092 руб. 80 коп.

Въ недоимкѣ отъ прежнихъ лѣтъ транспортного сбора числилось 417 руб. 92 коп. Засимъ общая сумма этого сбора, подлежащая къ поступленію въ отчетномъ году, составляла 9510 руб. 72 коп. Въ счетъ этой суммы поступило 8855 руб. 84 коп. и въ 1-му Января 1884 года осталось въ недоимкѣ 654 руб. 88 коп., болѣе противъ 1882 года на 236 руб. 96 коп.

б) Квартирный сборъ.

Квартирный сборъ взимается, на основаніи Высочайше утвержденного 31 Мая 1868 года положенія о раскладкѣ его, для вознагражденія жителей за отбываемую ими постоянную повинность въ натурѣ.

По росписи, составленной согласно опредѣленной Министертвомъ Внутреннихъ Дѣлъ нормѣ, квартирнаго сбора назначено было къ поступленію въ отчетномъ году, отъ жителей городовъ и селеній . . . 37708 р. 91 к.

Недоимки и начеты за прежніе годы составляли	20086 „ 99 ¹ / ₂ „
Итого подлежало ко взысканію	57795 р. 90 ¹ / ₂ к.
Въ счетъ этого поступило	42611 р. 52 ¹ / ₂ к.
Сложено со счетовъ	71 „ 35 „
Итого	42682 р. 87 ¹ / ₂ к.

Затѣмъ къ 1-му Января 1884 года осталось въ недоимкѣ	15113 р. 3 к.
Меньше противъ 1882 года на	4973 „ 96 ¹ / ₂ „

Означенная недоимка, большею частью, числится на городскихъ обывателяхъ, которые, въ виду 18 и 19 ст. постановленія б. Совѣта Управленія Царства Польскаго 22 Сентября 1833 года, уплачиваютъ причитающійся съ нихъ квартирный сборъ, при полученіи вознагражденія за постой въ ихъ домахъ войскъ. Расчеты же таковому вознагражденію составляются квартирными депутатами, по истеченіи каждой половины года.

Въ наличности суммъ квартирнаго сбора, находящагося въ распоряженіи Губернскаго Правленія, состояло:

Остатка къ 1 Января 1883 г.	10886 р. 10 к.
Поступленій оклада и недоимокъ	42611 „ 52 ¹ / ₂ „
Вытребовано изъ Польскаго Банка изъ общихъ остатковъ квартирнаго сбора на усиленіе средствъ	14985 „ — „
Сверхъ оклада поступило	3371 „ 60 „
Итого	71854 р. 22 ¹ / ₂ к.

Изъ этой суммы въ отчетномъ году израсходовано:

на уплату квартирнаго вознагражденія за отведенныя для войскъ помѣщенія	51776 р. 80 к.
на другія надобности по квартирной части	4893 „ 9 „
Итого	<u>56669 р. 89 к.</u>

Затѣмъ къ концу 1883 года оставалось въ казначействахъ въ наличности 15184 руб. 33 коп.; впрочемъ, этотъ остатокъ не составляетъ свободной наличности, такъ какъ въ отчетномъ году осталось невыполненныхъ расходовъ по квартирной части 43942 руб. 94 копѣекъ.

в) Дорожный сборъ.

Взамѣнъ натуральной шарварковой повинности, на основаніи Высочайше утвержденныхъ въ 19 день Юня 1870 г. правилъ о содержаніи земскихъ дорогъ, взимается съ городскихъ и сельскихъ обывателей дорожный сборъ въ размѣрѣ 15⁰/₀; съ первыхъ — отъ уплачиваемой ими въ казну основной подымной подати и контингенса ливерунковаго и послѣднихъ — отъ взимаемыхъ съ нихъ основнаго поземельнаго налога и подымной подати.

Кромѣ того, на усиленіе средствъ дорожнаго сбора, на основаніи Высочайше утвержденного 27 Декабря 1878 г. журнала Комитета по дѣламъ Царства Польскаго, взимается 10⁰/₀ со свидѣтельствъ и билетовъ выдаваемыхъ на право торговли и промысла.

Сборъ этотъ причисляется къ числу специальныхъ средствъ губерній, находится въ непосредственномъ завѣдываніи Губернскаго Правленія и расходуется на содержаніе дорогъ 1 разряда съ находящимися на нихъ мостами и плотинами, а равно на передѣлку грунтовыхъ дорогъ въ шоссейныя.

На семь основаній въ отчетномъ году дорожнаго сбора было опредѣлено:

а) съ дворянскихъ и мелкопомѣстныхъ имѣній	28756 р. 86 к.
б) съ селеній и посадовъ	28862 „ 14 „
в) съ городовъ	3992 „ 73 „
Итого	<u>61611 р. 73 к.</u>

Причислено дополнительно . . .	124 р. 94 к.
Недоимокъ прежнихъ лѣтъ и накопившихся въ теченіи года . . .	12321 „ 20 „
Всего . . .	74057 р. 87 к.
Изъ этой суммы сложено со счетовъ . . .	703 „ 68 „
Затѣмъ ожидалось къ поступленію . . .	73344 р. 19 к.
Въ счетъ сего поступило:	
15 ⁰ / ₀ сбора оклада 1883 года и недоимокъ прежнихъ лѣтъ . . .	64711 „ 31 „
10 ⁰ / ₀ сбора отъ торговыхъ свидѣтельствъ и билетовъ безъ зачисленія на окладъ	8778 „ 51 „
сверхъокладныхъ поступленій 15 ⁰ / ₀ сбора и другихъ случайныхъ доходовъ	2101 „ 90 „
Итого въ теченіи года поступило дохода въ дорожный сборъ	75591 „ 72 „
Изъ этой суммы, а равно остатка отъ 1882 г. (26762 р. 85 к.) произведено расходовъ:	
1) на постройку шоссе	19140 „ 38 „
2) на ремонтъ дорогъ 1 разряда, починку и отстройку находящихся на нихъ мостовъ	38167 „ 32 „
3) на содержаніе дорожной службы	7470 „ — „
4) на заготовленіе дорожныхъ инструментовъ	210 „ 17 „
5) на 4 ⁰ / ₀ въ пользу техникувъ вознагражденіе	4740 „ 99 „
и 6) на разные расходы	139 „ 5 „
Итого	69867 р. 91 к.

Осталось въ наличности къ 1 Января 1884 г. — 32486 р. 66 к., которые, какъ равно и недоимка 8642 руб. 88 коп. предназначены на расходы по удовлетворенію подрядчиковъ какъ за разрѣшенные въ отчетномъ году работы, такъ и предназначенныя въ теченіи 1884 года.

г) Страховый отъ огня сборъ.

Установленный, Высочайше утвержденнымъ 20 Іюня 1870 года Положеніемъ о взаимномъ Губернскомъ Страхованіи отъ огня строеній, страховой сборъ взимается съ страхователей всѣхъ недвижимостей, подлежащихъ обязательному застрахованію. Размѣръ страховой преміи или страхового сбора опредѣляется тарифомъ и ежегодно составляемыми раскладками.

Положеніе и ходъ взаимнаго губернскаго страхованія отъ огня строеній и состояніе страховыхъ суммъ, въ отчетномъ году представляется въ слѣдующемъ порядкѣ.

Сумма застрахованія строеній составляла 22731180 р.

Росписанной страховой преміи 224317 р. 80 к.

Пожарныхъ случаевъ было 223 менѣ противъ предъидущаго года на 33.

Причиненные этими пожарами убытки простратись приблизительно 154987 р. 22 к.
въ сравненіи съ 1882 г. менѣ на 65555 р. 33 к.

Признано, за возникшіе въ 1883 году и въ прошлыхъ годахъ пожары, вознагражденія 169295 р. 67 к.

Слѣдственныхъ дѣлъ о пожарахъ рассмотрѣно 245.

Въ теченіи года потерпѣвшимъ отъ пожаровъ уплачено 174485 р. 53½ к.

Съ исходомъ 1883 года налич-
ныхъ суммъ страхового учрежденія
было 75044 р. 7 к.

Недоимокъ, премій, пени и аван-
совъ 20388 р. 4½ к.

Затѣмъ активъ составляетъ 95432 р. 11½ к.

Лежачія на страховыхъ капита-
лахъ обязательства составляли 123677 р. 20 к.

Такимъ образомъ съ исходомъ
1883 года былъ недочетъ въ 28245 р. 8½ к.

Состояніе застрахованія.

Съ исходомъ 1882 года сумма застрахованія соста-
вляла:

по городамъ	3698920 р.
по посадамъ	2305320 р.
по селеніямъ	15170490 р.
Итого	21174730 р.

Въ теченіи 1883 г. прибыло застрахованій:

по городамъ	460520 р.
по посадамъ	254110 р.
по селеніямъ	1976930 р.
Итого	2691560 р.
Всего	23866290 р.

Въ теченіи 1883 г. убыло застрахованій:

по городамъ	184610 р.
по посадамъ	84610 р.
по селеніямъ	865890 р.
Итого на	1135110 р.

Оставшіяся съ исходомъ 1883 года застрахованія составляли:

по городамъ	3974830 р.
по посадамъ	2474820 р.
по селеніямъ	16281530 р.
Итого	22731180 р.

Въ отчетномъ году застрахованій увеличилось на 1556450 р.

П о ж а р ы .

Въ теченіи 1883 года случилось пожаровъ:

въ городахъ	14.
въ уѣздахъ	209.

Изъ числа случившихся пожаровъ возникло:

отъ неизвѣстныхъ причинъ	155.
отъ неосторожности	16.
отъ поджоговъ	16.
отъ худого состоянія дымовыхъ трубъ	9.
отъ громовыхъ ударовъ	27.
Итого	223.

Пожары эти причинили страховому учрежденію убытковъ приблизительно на 154987 р. 22 к.

С о с т о я н і е ф о н д о в ъ .

Состояніе фондовъ по книгамъ и счетамъ:

Съ исходомъ 1882 г. оказался недочетъ 36518 р. 1¹/₂ к.

Въ теченіи 1883 года состояніе это измѣнилось слѣдующимъ образомъ:

Подлежащіе въ 1883 г. доходы составляли:

а) премія	224317 р. 80 к.
б) проценты отъ капиталовъ	
въ Польскомъ Банкѣ	137 р. 17 к.

100578

в) пени	698 р. 68 к.
г) другіе случайные доходы	54 р. 31 к.
д) авансы	212 р.
Итого	<u>225419 р. 96 к.</u>

Изъ этого исключено 10297 р. 23½ к.

Дѣйствительно подлежало къ поступленію 215122 р. 72½ к.

За пачисленіемъ оказавшагося въ предъидущемъ году недочета поступленіе составляло 178604 р. 71 к.

Въ теченіи 1883 г. причиталось къ уплатѣ:

Признанныя вознагражденія за убытки причиненные случившимися въ 1883 году и въ истекшихъ годахъ пожарами, исчисленные въ 1883 г., составляли 169295 р. 67 к.

Расходы по управленію	13023 р.
Возвратъ подлежаще уплаченныхъ премій	32 р. 22 к.
Разныя случайныя потребности	3711 р. 11 к.
Авансы	247 р. 47 к.
Итого	<u>186309 р. 47 к.</u>

Съ исходомъ затѣмъ 1883 г. по книгамъ и счетамъ оказался недочетъ въ 7704 р. 76 к.

Дѣйствительное состояніе имущества:

Вышеозначенный недочетъ съ исходомъ 1883 года составлялъ 7704 р. 76 к.

Вознагражденія за убытки причиненные пожарами, случившимися по конецъ 1883 г. неразсмотрѣнные еще окончательно, составляютъ приблизительно 20540 р. 32½ к.

Затѣмъ съ концомъ 1883 г. оказывается недочетъ 28245 р. 8½ к.

Состояніе наличнаго капитала.

Съ исходомъ 1882 года осталось
наличнаго капитала 37649 р. 80¹/₂ к.

Въ теченіи 1883 г. поступило въ
доходъ страхового сбора 288879 р. 28 к.

Всего въ наличности было 266529 р. 8¹/₂ к.

Въ теченіи 1883 г. уплачено изъ
страховыхъ суммъ 191485 р. 1¹/₂ к.

Съ исходомъ 1883 г. осталось наличнаго капитала:

въ казначействахъ 55831 р. 4 к.

въ Польскомъ Банкѣ 19213 р. 3 к.

Итого 75044 р. 7 к.

Недѣимки 20388 р. 4¹/₂ к.

Всего 95432 р. 11¹/₂ к.

Вышеозначенный капиталъ страхового учрежденія по ко-
нецъ 1883 года обременяли:

вознагражденія за убытки уже разсмотрѣнные, но по
разнымъ причинамъ неуплаченныя 100546 р. 85¹/₂ к.

вознагражденія за пожарные убыт-
ки окончательно еще не разсмотрѣнные 20540 р. 32¹/₂ к.

разныя случайныя потребности 110 р. 2 к.

авансы 2480 р.

Итого 123677 р. 20 к.

Такимъ образомъ съ исходомъ
1883 года образовался недостатокъ
суммъ на покрытіе расходовъ въ 28245 р. 8¹/₂ к.

Расходы по управленію страхо-
вымъ учрежденіемъ по 31 Декабря 1883
года составляли 13023 р.

д) Сборъ по застрахованію рогатаго скота.

Высочайше утвержденными 20 Іюля 1870 г. правилами о пресѣченіи чумы на рогатомъ скотѣ, установленъ сборъ съ владѣльцевъ скота на вознагражденіе за убитый для пресѣченія заразы скотъ и на другіе расходы по обращенію сей заразы, а также на управленіе сею частью.

Остатки отъ этого сбора отсылаются въ Польскій Банкъ на усиленіе запаснаго капитала и для приращенія процентами.

Размѣръ означеннаго сбора устанавливается ежегодно по мѣрѣ дѣйствительной надобности Министерствомъ Внутреннихъ Дѣлъ и на 1883 годъ былъ назначенъ по польской копѣйки съ каждой штуки скота.

Норма вознагражденія за убитый скотъ, на текущее съ Января 1883 года пятилѣтіе, тѣмъ же Министерствомъ определена: за быка и вола 60 руб., за корову 40 руб., за яловый скотъ 30 руб. и за теленка 10 рублей.

Въ отчетномъ году сбора со скотовладѣльцевъ подлежало къ поступленію:

недоимокъ прежнихъ лѣтъ	101 р. 92 к.
оклада отчетнаго года	1304 „ 99 „
Итого	1406 р. 91 к.

Въ счетъ этого поступило:

а) на пополненіе недоимокъ и оклада	1269 р. 83 к.
б) случайныхъ доходовъ	6 „ 79 1/2 „
в) оставалось въ казначействахъ къ 1 Января 1883 года	311 „ 51 1/2 „
Итого	1588 р. 14 1/2 к.

г) Находилось на храненіи въ Польскомъ Банкѣ 102136 р. 1/2 к.

д) Причислено къ этой суммѣ наросшихъ % 3112 „ 98 1/2 „

Итого 105248 р. 99 к.

Всего капитала было 106837 р. 13½ к.

Изъ этой суммы въ отчетномъ году
выведено въ расходъ:

на удовлетвореніе жителей деревень:
Зегрже, Свубянка, Дзбанице и Держе-
нинь, Пултускаго уѣзда, за павшій и
убитый въ Январской трети 1883 года
рогатый скотъ на расходы по принятію
мѣръ къ пресѣченію чумной заразы, на
уплату суточныхъ и прогонныхъ денегъ
ветеринарамъ и телеграммы 17627 р. 35 к.

въ распоряженіе Петроковского Гу-
бернскаго Правленія для покрытія расхо-
довъ по прекращенію чумной эпизоотіи 13000 „ — „

перечислено на Главное Базначей-
ство въ распоряженіе Министерства Вну-
треннихъ Дѣлъ 40000 „ — „

Итого. 70627 р. 35 к.

Затѣмъ къ 1 Января 1884 года
осталось 36209 р. 78½ к.

Изъ нихъ: въ Базначействахъ 1660 „ 79½ „
въ Банкѣ 34548 „ 99 „

Невыполненныхъ расходовъ преж-
нихъ лѣтъ и отчетнаго года 3796 „ 10½ „

Сложено со счетовъ безнадежныхъ
къ поступленію недоимокъ 28 „ 60 „

Засимъ осталось въ недоимкѣ къ
1 Января 1884 года 102 „ 22 „

е) Божничный сборъ.

Сборъ этотъ, установленный съ еврейскаго общества на
содержаніе синагогъ, молитвенныхъ домовъ, раввиновъ, школь,
больницъ и на вспомошествованіе бѣдныхъ евреевъ, слагается
изъ доходовъ отъ религіозныхъ обрядовъ и сбора съ еврей-
скихъ семействъ.

Проекты смѣтъ прихода-расходныхъ суммъ, по каждому божицкому округу, составляются на каждыя три года и утверждаются Губернскимъ Правленіемъ.

Въ числу доходовъ отъ религіозныхъ требъ принадлежатъ платежи: за бракосочетанія, обрѣзанія, погребенія, чтенія родала, баню, райское яблоко и за пасхальную муку, а также пожертвованія предъ суднымъ днемъ и проч., которые и предназначены на изъясненные выше расходы; но при ихъ недостаткѣ на покрытіе расходовъ взимается сборъ съ еврейскихъ семействъ, раздѣляемыхъ по степени состоятельности на четыре разряда.

Въ Ломжинской губерніи божицкихъ еврейскихъ попечительствъ числится 31.

По утвержденнымъ на текущее трехлѣтіе смѣтамъ въ отчетномъ 1883 г. причиталось по всемъ 31 божицкимъ кассамъ дохода 19489 руб. 14¹/₂ коп., въ томъ числѣ съкладки съ еврейскихъ обществъ 12350 руб. 54 коп., расходъ же исчисленъ былъ соответственно приходу.

Отчеты за 1883 годъ по нѣкоторымъ попечительствамъ еще не представлены на ревизію въ Губернское Правленіе и потому результаты оныхъ пока не извѣстны.

В. Городскіе доходы и расходы.

Городскихъ суммъ въ 1 Января 1883 года оставалось въ наличности, авансахъ, гербовой бумагѣ и запасномъ капиталѣ	213772 р. 28 ¹ / ₂ к.
Въ недоимкѣ	12855 „ 54 ¹ / ₂ „

По росписи 1883 года предположено было къ поступленію доходовъ	81262 „ 21 „
--	--------------

Въ теченіи года дѣйствительно поступило	88263 „ 44 ¹ / ₄ „
---	--

По росписи назначено было расходовъ	81305 „ 67 „
---	--------------

Произведено дѣйствительно расходовъ	82614 „ 28 „
-------------------------------------	--------------

Выслано въ Польскій Банкъ для
причисленія къ капиталамъ:

запасному	6010 р. 62 к.
неприкосновенному	17 „ 43 „

Въ отчетномъ году сложено со сче- товъ недоимки	824 „ 90 „
--	------------

Затѣмъ съ концемъ 1883 года
осталось:

въ недоимкѣ	11036 „ 58 „
-----------------------	--------------

въ ней числится безнадежныхъ къ поступленію	2257 „ 78 ¹ / ₂ „
--	---

Капиталовъ къ 1 Января 1884 г.
оставалось:

запаснаго въ Польскомъ Банкѣ и въ строительной ссудѣ	181611 „ 58 „
---	---------------

процентовъ на капиталы	4415 „ 30 „
----------------------------------	-------------

неприкосновеннаго	9404 „ 18 ¹ / ₂ „
-----------------------------	---

процентовъ на этотъ капиталъ	376 „ 15 „
--	------------

въ наличности по кассамъ, гербо- вой бумагѣ и авансахъ	23371 „ 69 ¹ / ₄ „
---	--

въ теченіи 1883 года выдано въ ссуды жителямъ городовъ на постройку домовъ	2500 „ — „
--	------------

Г. Анцизный сборъ.

Губернское Анцизное Управленіе имѣеть мѣстомъ пре-
быванія г. Ломжу. Губернія раздѣляется на округа и участки,
въ предѣлахъ которыхъ въ отчетномъ году никакихъ пере-
мѣнъ не произошло.

Въ теченіи 1883 года выкурено вина 17,846,662³/₄‰,
менѣе противъ 1882 года на 1,416,726¹/₄‰, ациза съ

вина поступило 860,272 руб. 94 коп., болѣе 1882 года на 1986 руб. 97 коп. Акциза съ пива и медоваренія поступило 59900 руб. 88 коп., менѣе противъ 1882 года на 9716 руб. 78 коп., акциза съ водочныхъ заводовъ выручено 8898 руб. 75 коп., болѣе 1882 года на 1793 руб. 87 коп. Патентнаго сбора поступило 47246 руб., менѣе противъ 1882 года на 21446 руб. 10 коп. За нарушенія постановленій о питейномъ сборѣ взыскано 3159 руб. 89 коп., болѣе 1882 года на 363 руб. 3 копейки.

Уменьшеніе количества выкуреннаго въ 1883 году вина сравнительно съ 1882 годомъ, при одинаговомъ числѣ дѣйствовавшихъ заводовъ, обусловливается главнымъ образомъ плохимъ урожаемъ въ истекшемъ году картофеля, почти единственнаго матеріала для винокуренія въ здѣшнемъ краѣ. Увеличеніе въ 1883 году акцизнаго дохода рядомъ съ уменьшеніемъ количества выкуреннаго вина, объясняется отчасти значительнымъ остаткомъ въ запасѣ заводскихъ складовъ вина, выкуреннаго въ 1882 году, акцизы съ коего поступилъ въ отчетномъ 1883 году, а равно и тѣмъ, что въ истекшемъ 1883 году, сравнительно съ предъидущимъ годомъ, значительно уменьшился вывозъ спирта за границу, неподлежащаго оплатѣ акцизомъ.

Значительное уменьшеніе патентнаго сбора объясняется тѣмъ, что въ отчетномъ году патенты выдавались только въ Декабрѣ мѣсяцѣ на 1884 годъ; въ 1882 же году, кромѣ выдачи патентовъ въ Декабрѣ мѣсяцѣ на цѣлый 1883 годъ, патенты выдавались также въ Юнѣ мѣсяцѣ на второе полугодіе 1882 года, такъ какъ въ Декабрѣ 1881 года патенты выдавались лишь на первое полугодіе 1882 года.

Въ 1883 году существовало разнаго рода питейныхъ заведеній 923, менѣе 1882 года на 11.

Случаевъ нарушеній правилъ Питейнаго и Табачнаго Уставовъ обнаружено 1009, но суммы денежныхъ штрафовъ опредѣлить невозможно, такъ какъ дѣла находятся еще на разсмотрѣніи въ подлежащихъ судебныхъ учрежденіяхъ. Производство взысканія штрафовъ производилось успѣшно.

За табачные патенты, свидѣтельства и марки, выданные въ 1883 году поступило въ Казначейства Ломжинской губерніи 8471 руб. 50 коп., менѣе противъ 1882 года

на 6571 руб. 50 коп. Бандеролей куплено Ломжинскою и Островскою табачными фабриками на 33259 руб. 25 коп., болѣе 1882 года на 21718 руб. 55 коп.; бандеролей же для оклейки конфискованныхъ табачныхъ издѣлій куплено на 253 руб. 57 коп., менѣе 1882 года на 76 руб. 2 коп. Штрафныхъ и конфискаціонныхъ поступило 372 руб. 75 коп., менѣе противъ 1882 года на 2996 руб. 69 копѣекъ.

Уменьшеніе сбора за табачные патенты, свидѣтельства и марки объясняется тѣми же обстоятельствами, какія имѣли влияние на уменьшеніе сбора съ шитейныхъ патентовъ. Значительное увеличеніе бандерольнаго сбора обусловливается какъ увеличеніемъ въ отчетномъ году табачныхъ фабрикъ и значительнымъ поднятіемъ тарифа бандеролей на табачныя издѣлія, такъ и введеннымъ въ дѣйствіе съ 1 Января 1883 года новаго Устава о табачномъ сборѣ, повліявшимъ на уменьшеніе обращенія въ тайной торговлѣ необандерольнаго табаку и издѣлій изъ онаго.

Уменьшеніе поступленія въ истекшемъ году штрафовъ произошло вслѣдствіе сложенія въ силу Всемилоствивъшаго Манифеста 15 Мая 1883 года, части оныхъ, подлежащей къ поступленію въ доходъ казны.

На двухъ свекло-сахарныхъ заводахъ Гуцинъ и Лугово, Ломжинской губерніи, въ теченіи отчетнаго года выдѣлано сахара 70593 пуда 17 фунтовъ, болѣе противъ 1882 года на 6975 пудовъ 13 фунтовъ, на сумму акциза 40981 руб. 71¹/₄ коп., болѣе 1882 года на 9172 руб. 66¹/₄ коп. и патентнаго сбора 420 руб. 6 коп. Льготной недоимки по сему сбору оставалось къ 1 Января 1883 года 25484 р. 99¹/₄ к.; въ отчетномъ году поступило 41851 р. 22¹/₂ к., болѣе противъ 1882 года на 17423 руб. 49 коп. Осталось въ недоимкѣ къ 1 Января 1884 года 24615 руб. 50 коп.

Значительное увеличеніе поступившаго въ истекшемъ году акциза съ сахара обусловливается какъ увеличеніемъ количества выдѣланнаго въ семъ году сахара, такъ и возвышеніемъ акциза съ него съ 1 Августа 1883 года, на основаніи Высочайше утвержденнаго мнѣнія Государственнаго Совѣта 3 Февраля 1881 года, объ увеличеніи акциза съ сахара съ 50 на 65 коп. съ пуда.

На основаніи Высочайше утвержденного 28 Мая 1883 года мѣнія Государственнаго Совѣта, введены въ дѣйствіе новыя правила о взысканіяхъ за нарушенія постановленій о питейномъ и табачномъ сборахъ и о порядкѣ производства дѣлъ по нарушеніямъ означенныхъ постановленій и правилъ объ акцизѣ съ сахара. Хотя еще нельзя опредѣлить результатовъ сей мѣры, но таковая несомнѣнно значительно повліяетъ на уменьшеніе нарушеній постановленій акцизныхъ правилъ, а вмѣстѣ съ тѣмъ и на увеличеніе питейнаго и табачнаго сборовъ.

Д. Отправленіе натуральной повинности.

Воинская повинность.

На основаніи Высочайше утвержденного 1 Января 1874 года Устава о воинской повинности и согласно Высочайшему Указу, данному Правительствующему Сенату въ 19 день Мая 1883 года, былъ произведенъ въ Ломжинской губерніи съ 1 Ноября того же 1883 года призывъ на службу новобранцевъ, результатъ коего слѣдующій.

1. О выполненіи призыва 1883 года.

1. Призыву къ исполненію воинской повинности подлежало:	
а) по призывнымъ спискамъ	6666.
б) по дополнительнымъ спискамъ А.	7.
	<hr/>
	Итого
	6673.
в) по дополнительнымъ спискамъ Б.	1475.
2. Исключено изъ означенныхъ списковъ убывшихъ послѣ составленія призыв- ныхъ списковъ	73.
3. Числилось по дополнительнымъ спискамъ В.	8.
4. Въ числѣ внесенныхъ въ призывные списки заключалось:	
а) имѣвшихъ право на льготу по семейному положенію:	
I разряда	1323.

II разряда	1156.
III разряда	241.
Итого	2720.

б) получивших отсрочку:

1) по имущественному положению	3.
2) на окончание образования	17.
3) для усмысления, на основании Высочайшаго повеления 6 Мая 1875 г. о дополнении 45 ст. Уст. о воин. повин.	3.
Итого	23.

в) освобожденных от жеребья по 54 ст. Устава	6.
--	----

г) освобожденных от воинской повинности по 62 ст. Устава	1.
--	----

д) освобожденных от воинской повинности по IV ст. Высочайшаго Указа 1 Января 1874 года	6.
--	----

5. Число лиц, коимъ опредѣленъ возрастъ по наружному виду, по 137 и 138 ст. Устава	254.
--	------

6. Изъ того числа внесено въ призывной списокъ дополнительно, по 139 ст. Уст.	96.
---	-----

7. Всего выпутію жеребья подлежало	6677.
--	-------

8. При осмотрѣ и приѣмѣ:

а) освобождено отъ службы въ войскахъ:

1) по недостаточному росту	158.
2) по болѣзнямъ и тѣлеснымъ недостаткамъ	1592.
3) вслѣдствіе одновременнаго призыва къ жеребью двухъ родныхъ братьевъ, по 50 ст. Устава	4.
4) вслѣдствіе мѣны номеровъ жеребья, по 50 ст. Устава	1.
5) вслѣдствіе замѣны братьями, по 51 ст. Уст.	1.
Итого	1756.

б) назначена отсрочка:

1) по невозможности	1154.
2) для излѣченія болѣзней	321.
3) вслѣдствіе нахождения подъ слѣд- ствіемъ и судомъ	20.

в) назначено къ переосвидѣтель- ствованію	18.
--	-----

г) отправлено въ лечебныя заве- денія на испытаніе	265.
---	------

д) неявилось по призыву	635.
-----------------------------------	------

Итого 2413.

9. По разверсткѣ назначено къ поступле- нію на службу	1756.
--	-------

10. Въ то число принято въ войска:

а) изъ лицъ внесенныхъ въ до-
полнительный списокъ А, подлежа-
щихъ назначенію на службу безъ
жеребья:

1) на основаніи 158 ст. Устава	4.
2) " " 217 " "	1.

Итого 5.

б) изъ лицъ, внесенныхъ въ
дополнительный списокъ Б, посту-
пленіе коихъ въ войска было от-
срочено:

1) на основаніи 44 ст. Устава	276.
2) " " 52 " "	1.
3) " " 53 " "	1.
4) " " 147 " "	1.

Итого 279.

в) изъ лицъ внесенныхъ въ призывные списки	1271.
---	-------

г) по 51 ст. Устава о воин. повин.	1.
--	----

Всего принято 1556.

Затѣмъ остался недоборъ:

евреевъ	186.
христіанъ	14.
Итого	200 (*)

11. Въ числѣ принятыхъ заключается:

а) неимѣвшихъ права на льготу по семейному положенію 1508.

б) имѣвшихъ право на эту льготу:

1) III разряда	10.
2) II разряда	23.
3) I разряда, согласно Высочайшему повелѣнію 9 Мая 1878 года, евреевъ	15.
Итого	1556.

в) имѣвшихъ право на сокращенные сроки службы:

1) по 1-му пункту 56 ст. Устава	1.
2) по 3-му " " " "	2.

г) неимѣвшихъ права на сокращенные сроки службы по образованію:

1) умѣющихъ читать и писать или только читать	207.
2) неграмотныхъ	1346.
Итого	1556.

д) способныхъ въ строевой службѣ	1505.
" " не строевой "	51.
Итого	1556.

(*) Недоборъ этотъ исчисленъ согласно циркулярамъ Министерства Внутреннихъ Дѣлъ отъ 2 Іюля 1880 года за № 24, 1 Сентября 1882 года за № 15 и 25 Января 1883 г. за № 1-мъ.

з) мѣрою роста:

1) въ 2 аршина 2 ¹ / ₂ вершка	106.
2) " " " 3 "	293.
3) " " " 4 "	420.
4) " " " 5 "	421.
5) " " " 6 "	236.
6) " " " 7 "	68.
7) " " " 8 "	11.
8) " " " 9 "	1.
Итого	1556.

п) по сословіямъ:

1) дворянъ потомственныхъ и личныхъ	99.
2) лицъ, состоявшихъ на государственной гражданской службѣ	1.
3) мѣщанъ и цѣховыхъ	206.
4) крестьянъ всѣхъ наименованій	1182.
5) прочихъ лицъ, внесенныхъ въ ревизскія сказки, а равно приписанныхъ къ обществамъ послѣ ревизіи	68.
Итого	1556.

і) по происхожденію:

1) Русскихъ	1.
2) Поляковъ	1300.
3) Нѣмцевъ	20.
4) Евреевъ	235.
Итого	1556.

в) по вѣроповѣданіямъ:

1) Православныхъ	1.
2) Католиковъ	1298.
3) Лютеранъ	22.
4) Евреевъ	235.
Итого	1556.

л) женатыхъ 210.

12. Изъ числа принятыхъ новобранцевъ:

а) отправлено съ мѣсть призыва въ лечебныя заведенія, на основаніи 23 статьи Навставленія для руководства при освидѣтельствованіи здоровья и тѣлосложенія лицъ, призванныхъ къ исполненію воинской повинности	65.
б) отправлено съ мѣсть призыва по назначенію въ войска	263.
в) распущено по домамъ на основаніи 155 статьи Устава	1228.
Итого	1556.

13. На основаніи 154 ст. Устава:

а) зачислено въ ратники ополченія	2821.
б) освобождено отъ этого зачисленія по неспособности носить оружіе	37.
Итого	2858.

14. На мѣстахъ призыва было:

а) заболѣвшихъ	1.
б) умершихъ	1.

II. О дѣйствіяхъ Присутствій по воинской повинности въ теченіе отчетнаго года.

15. Сдѣлано представленій о возвращеніи съ дѣйствительной службы по семейному положенію, на основаніи 49 ст. Устава	18.
16. Принято на замѣну состоявшихъ на службѣ по 51 ст. Устава	7.
17. Принято на службу до наступленія призыва:	
а) на основаніи 1 пункта 59 ст. Уст.	1.
б) на основаніи 158 ст. Устава, согласно циркуляру Министерства Внутреннихъ Дѣлъ отъ 7 Мая 1875 г. за № 40	2.

18. Выдано свидѣтельствъ о припискѣ къ призывнымъ участкамъ:

а) лицамъ означеннымъ въ 95 ст. Уст.	19.
б) прочимъ лицамъ, обязаннымъ по 97 ст. Устава, получить эти свидѣтельства	1.
Итого	20.

19. По свидѣніямъ, сообщеннымъ Присутствіямъ, на основаніи 103 ст. Устава, Военскими Начальниками, поступило въ войска вольноопредѣляющимися 8.

Въ томъ числѣ окончившихъ 6 классовъ гимназій 2.

20. Перечисленныхъ на основаніи 119 и 120 ст. Устава, изъ одного призывнаго участка въ другой 62.

21. Принято на службу, на основаніи 151 ст. Устава:

а) подлежащихъ переосвидѣтельствуванію .	7.
б) находящихся въ лечебныхъ заведеніяхъ на испытаніи	32.
в) неявившихся по призыву	28.
г) состоявшихъ подъ слѣдствіемъ или судомъ .	6.
Итого	73.

22. Принято на службу по дополнительному жеребю, на основаніи 158 и 159 ст. Устава 2.

23. Выдано свидѣтельствъ о явкѣ къ исполненію воинской повинности и сдѣлано отмѣтокъ о семь на приписныхъ свидѣтельствахъ, на основаніи 160 и 161 ст. Устава:

а) объ освобожденіи отъ службы на всегда	811.
б) о зачисленіи въ ополченіе	3461.
в) временныхъ	1540.
Итого	5812.

24. Принято жалобъ:

а) письменныхъ	584.
б) словесныхъ	5.
Итого	589.

Изъ этого числа:

а) на неправильности въ призывныхъ спискахъ	12.
б) по назначенію льготъ	133.
в) по опредѣленію возраста по наружному виду	1.
г) по опредѣленію годности къ службѣ	443.
Итого	589.

25. Изъ числа поданныхъ жалобъ признано уважительными:

а) на неправильности въ призывныхъ спискахъ	3.
б) по назначенію льготъ	72.
в) по опредѣленію возраста по наружному виду	1.
г) по опредѣленію годности къ службѣ	8.
Итого	84.

26. Принесено жалобъ въ Губернское по воинской повинности Присутствіе 454.

27. Принесено жалобъ въ Правительствующій Сенатъ 9.

28. Число лицъ приговоренныхъ ко взысканіямъ за нарушеніе законовъ о воинской повинности:

а) по 214 ст. Устава	29.
б) по 217 „ „	4.
в) по 220 ст. Устава, открытыхъ по достиженіи ими 34 лѣтъ отъ роду	10.
Итого	42.

29. О дѣлопроизводствѣ Присутствій:

а) число чрезвычайныхъ засѣданій	152.
б) „ вступившихъ бумагъ	5805.
в) „ исходящихъ	11047.
г) „ дѣлъ, оставшихся нерѣшенными къ отчетному году	63.
д) число вновь заведенныхъ дѣлъ	390.
е) „ дѣлъ рѣшенныхъ въ теченіи отчетнаго года	349.
ж) затѣмъ осталось нерѣшенныхъ дѣлъ	104.

III. О расходахъ по призыву, приему на службу и на содержаніе Уездныхъ Присутствій въ теченіи отчетнаго года.

30. Расходы казны по 164 ст. Устава:

а) на путевое, квартирное и порціонное довольствіе военныхъ членовъ, медиковъ и военныхъ приемщиковъ	1738 р. 89 ¹ / ₂ к.
б) на канцелярскіе и прочіе расходы, поименованные въ пунктѣ 3-мъ означенной статьи	1580 р. 65 к.
в) на отправленіе призывныхъ для переосвидѣтельствованія и въ лечебныя заведенія на испытаніе	30 р. 50 к.
Итого	3350 р. 4 ¹ / ₂ к.

31. Расходы по 167 и 168 ст. Устава:

а) на содержаніе лицъ, завѣдывающихъ дѣлопроизводствомъ Присутствій по воинской повинности	4800 р. — к.
б) на наемъ помѣщеній для Присутствій, а также на ихъ меблированіе, отопленіе и освѣщеніе	1125 р. — к.
Итого	5925 р. — к.

Росписаніемъ Военнаго Министерства о распредѣленіи общаго годоваго призыва новобранцевъ 1883 года между губерніями и областями, соразмѣрно числу лицъ, внесенныхъ по каждой изъ нихъ въ призывные списки, назначено было призвать на службу съ Ломжинской губерніи всего 1756 человекъ.

Въ призывѣ этотъ принято по губерніи на службу (по 31 Декабря включительно) всего 1556 человекъ, въ томъ числѣ евреевъ 235, за исключеніемъ уже изъ этихъ цифръ освобожденныхъ отъ военной службы по распоряженію губернскаго по воинской повинности Присутствія, какъ неправильно принятыхъ на службу по физическимъ недостаткамъ и болѣзнямъ: евреевъ 58 и христіанъ 43, а всего 101 человекъ.

Хотя, на основаніи Высочайшаго повелѣнія 9 Мая 1878 года, привлечены были къ призыву евреи, пользовавшіеся льготою перваго разряда по семейному положенію, однако остался недоборъ ихъ 186 человекъ, каковой недоборъ объясняется: во 1-хъ, значительною неявкою ихъ къ освидѣтельствованію, ибо изъ числа подлежащихъ жеребью 1370 евреевъ, по настоящее время неявилось 335 человекъ, не смотря на принятія мѣры къ розыску ихъ и доставленію въ Присутствія по воинской повинности—и во 2-хъ, что большая часть евреевъ признаны, по наставленію присутствій, негодными къ военной службѣ по малоразвитости и другимъ болѣзнямъ и тѣлеснымъ недостаткамъ. Главнымъ образомъ, влѣдствіе постоянного стремленія евреевъ уклониться отъ поступленія въ военную службу посредствомъ умышленнаго причиненія себѣ разнаго рода ранъ и болѣзней, доказать искусственность которыхъ рѣшительно не возможно, даже продолжительнымъ испытаніемъ въ госпиталяхъ и больницахъ. Къ этому способствуютъ: отвращеніе евреевъ къ военной службѣ, готовность ихъ понести значительные денежные расходы, сравнительно выше состоянія, и ихъ единовѣрцы, занимающіеся искусственнымъ изувѣченіемъ молодыхъ людей не только изъ евреевъ, но въ видахъ эксплуатаціи и малоразвитаго христіанскаго населенія.

Случаи эти, проявляющіеся чаще всего въ періодъ времени между пріемомъ на службу и переосвидѣтельствованіемъ въ губернскомъ воинскомъ Присутствіи, за подачею апелляціонныхъ жалобъ на признаніе годнымъ къ службѣ, указы-

вають на небезполѣзность какъ можно скорѣе удалить новобранцевъ съ родины, гдѣ они по мѣстнымъ связямъ и условіямъ имѣють возможность обратиться къ лицамъ, занимающимся изувѣченіемъ и отправлять ихъ безотлагательно въ подлежащія части войскъ на службу, направляя вслѣдъ за ними въ подлежащія губернскія и областныя воинскія Присутствія апелляціонныя жалобы ихъ, для зависящихъ распоряженій.

Такой порядокъ быть можетъ и увеличилъ бы до нѣкоторой степени расходы казны на обратную отсылку лицъ дѣйствительно оказавшихся неспособными, но съ другой стороны принесло бы несомнѣнную пользу къ устраненію случаевъ членовредительства.

Независимо того, желательно было бы установленіе правила оставленія безъ послѣдствія и разсмотрѣнія апелляціонныхъ жалобъ на признаціе годности къ службѣ такихъ новобранцевъ (какъ евреевъ такъ и христіанъ), которые будучи вызваны къ переосвидѣтельствуванію, не явятся по первому вызову безъ уважительныхъ причинъ, мѣстной властью засвидѣтельствованныхъ, т. е. тѣхъ, которые скрываются со сборныхъ пунктовъ ко времени назначенному для переосвидѣтельствуванія, или же несвоевременно явятся на таковыя, послѣ роспуска по домамъ (ст. 155 Устава).

Квартирная повинность.

Для постоя отводились квартиры по городамъ, посадамъ и деревнямъ и жители за нихъ были вознаграждаемы по тарифу, приложенному къ Высочайше утвержденному 31 Мая 1868 года Положенію.

Въ отчетномъ году въ предѣлахъ Ломжинской губерніи расположены были слѣдующія войска.

4-й пѣхотной дивизіи, — дивизионный штабъ и 3 пѣхотные полка: 14-й Олопецкій, 15-й Шлоссельбургскій и 16-й Ладожскій; 6-й Кавалерійской Дивизіи, — дивизионный штабъ, 16-й Драгунскій Глуховскій Ея Императорскаго Высочества Великой Княгини Александры Іосифовны и 17 Драгунскій Волынскій Его Императорскаго Высочества Великаго Князя Константина Николаевича полки; 4-й Кавалерійской Ди-

визіи, одинъ эскадронъ 10 Драгунскаго Екатеринославскаго полка; 4 артиллерійская бригада въ 6 батареиномъ составѣ; Бригадный штабъ и три батареи 6 Артиллерійской бригады и 12 конно-артиллерійская батарея, а также три роты резервныхъ пѣхотныхъ баталіоновъ

Кромѣ того, въ теченіи этого года квартирами въ натурѣ еще пользовались:

1. Жандармскія Управленія: одно губернское и четыре уѣздныхъ, съ чинами при нихъ состоящими.

2. Чины земской стражи.

3. Лица служащія по крестьянскимъ дѣламъ.

4. Чины Управленій Воинскихъ Начальниковъ и

5. Смотрители продовольственныхъ магазиновъ, съ состоящею при нихъ прислугою.

Въ означенномъ году было отведено квартиръ:

Генераль-Лейтенантамъ 2

Генераль-Маіорамъ 6

Штабъ-офицерамъ и чиновникамъ V, VI, VII и VIII классовъ 94

Оберъ-офицерамъ и чиновникамъ соответствующихъ классовъ 330

Нижнимъ чинамъ 10440

За 1883 г. причиталось жителямъ къ уплатѣ квартирнаго вознагражденія 60450 руб.

и за прежніе годы 35269 руб. 74 коп.

Итого 95719 руб. 74 коп.

Въ счетъ этой суммы въ отчетномъ году выдано 51776 руб. 80 коп.

Осталось къ уплатѣ 43942 руб. 94 коп.

Значительнѣйшая часть постоа падаетъ на города: Ломжу, Пултускъ, Остроленку и Щучинъ

Повинность подводная.

Повинность эта состоитъ въ поставкѣ подводъ для проходящихъ войскъ, подъ свозъ этапныхъ командъ на общественныя надобности и для лицъ, пользующихся правомъ взиманія обывательскихъ подводъ; исполненіе ея лежитъ на городскихъ и сельскихъ обывателяхъ.

Подводы взимаются за установленныя прогоны и безплатно.

Безплатныя подводы даются для общественныхъ гминныхъ надобностей, какъ то:

а) чинамъ гминныхъ Управленій, развѣзжающимъ по дѣламъ службы;

б) оспопрививателямъ;

в) для немущихъ больныхъ и арестованныхъ лицъ, отсылаемыхъ изъ гминъ въ Уѣздныя Управленія и

г) чинамъ корпуса жандармовъ.

Взиманіе платныхъ подводъ при передвиженіи войскъ подъ свозъ тяжестей и заболѣвающихъ воинскихъ чиновъ, а также подъ этапныя команды, производится на основаніи правилъ изданныхъ 6. Совѣтомъ Управленія Царства Польскаго 22 Апрѣля 1858 года, за уплатою установленныхъ прогоновъ по 2 копѣйки съ лошади на версту. Кромѣ того, на основаніи особыхъ распоряженій, отпускаются обывательскія подводы за почтовые прогоны лицамъ нѣкоторыхъ учреждений какъ напримѣръ: по крестьянскимъ дѣламъ, акцизнаго и таможеннаго вѣдомствъ и т. п.

Среднимъ числомъ въ отчетномъ году, поставлено под-

водъ по одному уѣзду платныхъ 1158 и бесплатныхъ 1125, а по губерніи первыхъ 9264 и послѣднихъ 9000.

Точныхъ свѣдѣній о количествѣ полученнаго подводчиками вознагражденія, не имѣется, такъ какъ расчетъ съ ними, въ большинствѣ случаевъ, производится военнымъ начальствомъ на мѣстѣ поставки.

Самая значительная часть подводной повинности падаетъ на города и сельскія гмины, расположенныя при большихъ шоссейныхъ дорогахъ и этапныхъ пунктахъ.

Ш. Общественное устройство и благочиніе.

а) Казенныя и общественныя зданія.

Новыхъ казенныхъ зданій для помѣщенія присутственныхъ мѣстъ въ 1883 году не строилось, и лишь были разрѣшены къ производству мелкія ремонтныя работы на счетъ казенныхъ суммъ въ зданіяхъ Ломжинскаго, Пултускаго и Остроленскаго Уѣздныхъ Управленій всего на сумму 500 рублей.

б) Дороги, мосты и переправы.

Содержаніе и ремонтъ 1-о разрядныхъ дорогъ на счетъ суммъ губернскаго земскаго дорожнаго сбора производились въ отчетномъ году какъ и въ прошлыхъ годахъ по каждому уѣзду отдѣльно.

По Ломжинскому уѣзду окончена постройка новыхъ: Ломжинско-Пржитульского шоссе на сумму 58753 р. и 1-го участка Замбровско-Мазовецкаго шоссе протяженіемъ въ 2^{100/500} верстъ на сумму 6172 руб. 80 коп., а также исправленіе поврежденій причиненныхъ бурей 6 Іюля 1882 года на Ломжинско-Члжевскомъ шоссе въ 777 руб. 40 коп. и починка каменной трубы на Ломжинско-Рожанскомъ шоссе въ 20 руб. и кромѣ сего произведенъ ремонтъ Ломжинско-Члжевскаго шоссе, съ починкою на ономъ на 19 вер. 4-й сот. моста всего на сумму 2204 руб. 45 копѣекъ.

По Мазовецкому уѣзду производились починка Соголо-Лапской 1-о разрядной дороги и 4-хъ мостовъ на ней на

сумму 140 руб. 71 коп., ремонтровка Мазовецко-Шепетовскаго въ 300 руб. и Мазовецко-Сопольскаго шоссе на сумму 445 рублей.

По Островскому уезду окончены разрѣшенные въ 1882 г. ремонтровка Ломжинско-Чижевскаго шоссе на сумму 4198 руб., отстройка мостовъ на томъ же шоссе на сумму 245 руб. 90 коп. и Островско-Остроленскомъ на 474 руб. 99 коп., кромѣ сего произведены: починка дамбы и периль при тарифномъ мостѣ на рѣкѣ Брочиско на Ломжинско-Чижевскомъ шоссе на сумму 515 руб. 6 коп., отстройка мостовъ на 15 вер. 2 сот. Островско-Малгинскаго шоссе на сумму 117 р. 33 к. и на 17 вер. 4 сот. Ломжинско-Чижевскаго шоссе 146 р. и разрѣшены: ремонтровка Островско-Остроленскаго шоссе на сумму 341 р., Островско-Малгинскаго на сумму 387 р. и заготовка щебня для ремонта Ломжинско-Чижевскаго шоссе на 311 руб. 35 копѣекъ.

По Остроленскому уезду оконченъ ремонтъ Остроленско-Островскаго шоссе на сумму 6800 р. и Остроленско-Мышинскаго шоссе на сумму 2780 руб.; произведены: капитальная ремонтровка моста на р. Розога при посадѣ Мышинецъ на Остроленско-Мышинской 1-о разрядной дороги на сумму 350 р. и укрѣпленіе береговыхъ устоевъ при деревянномъ мостѣ при посадѣ Червинѣ на Остроленско-Островскомъ шоссе на сумму 350 рублей.

По Маковскому уезду произведены: ремонтровка Маковско-Гонсоинскаго (прежде Маковско-Цѣхановскаго шоссе) на сумму 207 р., и починка 4-хъ мостовъ на Маковско-Шельковскомъ шоссе на сумму 179 р. 6 к.; кромѣ сего разрѣшена постройка периль на Маковско-Шельковскомъ шоссе при городѣ Маковѣ на сумму 535 рублей.

По Щучинскому уезду окончена ремонтровка 2-хъ мостовъ на Щучинско-Радзигловскомъ шоссе на сумму 850 р., а также произведены работы по устройству и вымощенію боковыхъ канавъ и по постройкѣ вымощеннаго откоса въ дер. Богушахъ при Граево-Логушскомъ шоссе на сумму 709 р., по постройкѣ флигельныхъ стѣнъ при мостѣ и каменной водоотводной трубы при томъ же шоссе на сумму 250 р., по повышенію обочинъ шоссе и вымощенію откосовъ на Щучинско-Радзигловскомъ шоссе на 489 р. и по устройству

възвдѣвъ въ 4-мъ мѣстамъ и починкѣ дамбы, перилья и откосовъ на Щучинско-Радзивиловской 1-о разрядной дорогѣ на сумму 415 р. 20 копѣекъ.

По Пултускому уѣзду окончена ремонтровка Пултуско-Плоцкаго шоссе на сумму 7500 р. и Пултуско-Цѣхановскаго шоссе на сумму 2250 р. и производились: ремонтровка Пултуско-Плоцкаго шоссе и подъѣзда отъ него въ станціи Насельскѣ Привислянской желѣзной дороги, съ починкою моста и мостовой на сумму 1021 р.; постройка деревяннаго моста при дер. Поплавы на Пултуско-Вышговской 1-о разрядной дорогѣ на сумму 1433 р. и починка моста на 7-й вер. 3-й сот. Пултуско-Цѣхановскаго шоссе на сумму 32 р. 20 копѣекъ.

По Коллинскому уѣзду окончена, разрѣшенная въ 1882 году ремонтровка Ломжинско-Винцентскаго шоссе на сумму 4199 р. и произведены: ремонтровка 8-ми мостовъ на Ломжинско-Винцентскомъ шоссе на сумму 493 р. и постройка 3-хъ мостовъ на Ломжинско-Пржитульской 1-о разрядной дорогѣ на сумму 436 рублей.

Способъ производства приведенныхъ выше въ 8-ми уѣздахъ губерніи дорожныхъ работъ принять было, какъ и въ прошлыхъ годахъ, подрядный съ публичныхъ торговъ и лишь нѣкоторые изъ работъ, по коимъ расходъ былъ незначительный и вызывалась экстренность въ таковыхъ, производились административнымъ способомъ.

Въ губерніи находится 24 поромныхъ переправъ, изъ нихъ 13 съ тарифомъ и всѣ находятся въ исправности.

в) Почты и телеграфы.

Въ Ломжинской губерніи имѣются слѣдующія почтовые учрежденія: въ гор. Ломжѣ — управленіе почтовою частью въ Ломжинской, Плоцкой и Сувалкской губерніяхъ и Губернская Почтовая Контора; въ пос. Граево, Щучинскаго уѣзда, — Пограничная Почтовая Контора; въ гг. Пултускѣ и Остроленкѣ — Уѣздныя Почтовые Конторы. Почтовыхъ отдѣленій 8, а именно: Кольненское, Мазовецкое, Маковское, Насельское, Островское, Райгородское, Чижевское и Щучинское; почтовыхъ стан-

цій съ приємомъ и выдачею корреспонденцій 14. Всѣхъ почтовыхъ станцій 27; на нихъ лошадей 150 и ямщиковъ 70.

Въ отчетномъ году, по ходатайству владѣльца имѣнія Едвабно, Кольненскаго уѣзда, Станислава Скаржинскаго и съ разрѣшенія Почтоваго Департамента, въ пос. Едвабно, того же уѣзда, расположенномъ отъ г. Ломжи въ 18½ вер., открыта съ 1 Мая 1883 года Почтовая Станція, съ приємомъ и выдачею всякаго рода корреспонденцій, на счетъ владѣльца имѣнія Скаржинскаго, въ видѣ опыта на три года. Перевозка почтъ изъ Едвабно въ Ломжу и обратно установлена по четыре раза въ недѣлю на лошадяхъ Скаржинскаго, безъ всякой отъ казны платы.

Жалобъ на неисправность отбыванія почтовой гоньбы на всѣ почтовыя станціи, въ отчетномъ году поступило 17, изъ нихъ 10 какъ оказавшіяся не основательными оставлены безъ послѣдствій, а по 7 остальнымъ жалобамъ наложены на почтосодержателей денежные штрафы.

Почтовыя станціи вообще содержатся въ удовлетворительномъ состояніи; почты и пассажиры перевозятся безостановочно.

Телеграфныхъ станцій въ отчетномъ году въ предѣлахъ губерніи было: Правительственныхъ 10, а именно: въ Ломжѣ, Граевѣ, Кольнѣ, Мазовецкѣ, Пултускѣ, Тыкоцинѣ, Маковѣ, Островѣ, Остроленкѣ и Щучинѣ — и желѣзно дорожныхъ 6: С.-Петербургско-Варшавской: въ Лапахъ, Малкинѣ, Чижевѣ и Шепетово; Бресто-Граевской — въ Граевѣ и Привислянской — въ Насельскѣ.

г) Народная нравственность.

Нравственность населенія Ломжинской губерніи вообще удовлетворительна; въ частности же, если можно судить объ уровнѣ ея, по числу лицъ привлеченныхъ по уголовнымъ дѣламъ къ судебной отвѣтственности, представилась бы противуположно.

Въ отправленіи правосудія губернія подчинена Окружному Суду, двумъ мировымъ съѣздамъ, мировымъ судьямъ и Гминнымъ мировымъ судамъ.

Въ этихъ судебныхъ учрежденіяхъ, въ отчетномъ году преступленій и проступковъ рассмотрѣно 21505 и осуждено по нимъ 12360 мужчинъ и 2580 женщинъ итого 14940 лицъ обоюго пола.

Въ приложенной при семь вѣдомости № 5 лпт. А. Б. В. подробно исчислены: родъ и число преступленій, сословія и возрастъ осужденныхъ.

Изъ числа разбиравшихся въ Окружномъ Судѣ преступленій, самое большое число падаетъ на преступленія предусмотрѣнныя ст. 1477—1496, 1644—1664 Уложенія о наказ. уголовн. и исправ.

Мировыми судебными учрежденіями рассмотрѣно преступленій и проступковъ 20826. Изъ нихъ самое большое число объ оскорбленіи чести ст. 130—138 Уст. о Наказ. и самовольнаго пользованія чужимъ имуществомъ ст. 145—153 тогоже Устава, а именно: первыхъ 9028 и послѣднихъ 2279.

Наибольшее число осужденныхъ по всѣмъ вообще преступленіямъ и проступкамъ приходится на долю преобладающаго крестьянскаго и мѣщанскаго сословія, въ возрастѣ отъ 21 до 50 лѣтъ.

Изъ уголовныхъ, болѣе выдающихся преступленій совершено въ ночь съ 20 на 21 Марта 1883 г. въ г. Ломжѣ убійство съ цѣлью грабежа, въ собственной квартирѣ, Андрея Хармолевича и его служанки Каролины Люташевской. Но убійцы оказались военные арестанты, содержавшіеся на гауптвахтѣ, рядовые: 17 Драгунскаго Волынскаго полка—Филіпьякъ, 1-й батареи 4-й Артиллерійской Бригады—Громовъ, военный дезертиръ—Русецкій и бывший писарь Жандармскаго Управленія—Колашниковъ, всѣ не принадлежащіе къ мѣстному населенію.

Изложенныя ниже цифровыя данныя показываютъ, что какъ число преступленій и проступковъ, такъ равно и число осужденныхъ съ каждымъ годомъ увеличивается, за исключеніемъ 1881 и 1882 годовъ, изъ которыхъ уменьшилось: въ первомъ число преступленій и послѣднемъ только число осужденныхъ.

Г о д ы.	Число преступлений и проступковъ.	Ч И С Л О О С У Ж Д Е Н Н Ы Х ъ.		
		Мужчинъ.	Женщинъ.	Итого.
1880	16570	11017	1691	12708
1881	16328	11001	1755	12756
1882	18805	9970	1749	11719
1883	21505	12360	2580	14940

Такое неблагоприятное проявленіе въ нравственномъ отношеніи населенія, въ частности, можно отнести собственно къ неразвитому сельскому и посадскому сословіямъ, на которыя наибольшее число падаетъ преступлений и проступковъ.

Земская стража, въ отчетномъ году, какъ и всегда принимала самое дѣятельное участіе въ дѣлѣ пресѣченія преступлений и проступковъ и своею служебною дѣятельностью доказываетъ несомнѣнную пользу и важность своего назначенія.

Подробныя свѣдѣнія о дѣятельности земской стражи изложены въ приложенной при семъ вѣдомости № 5 лит. Г.

д) Арестанты, тюрьмы и этапы.

Въ губерніи находятся слѣдующія мѣста заключенія: двѣ уголовно-слѣдственные тюрьмы въ городахъ: Ломжѣ на 175 и Пултускѣ на 100 человекъ (по кубическому содержанію воздуха) и добавочное помѣщеніе въ г. Пултускѣ устроенное въ двухъ частныхъ домахъ на 50 арестантовъ; три судебныхъ (детенціонныхъ) ареста въ городахъ: Щучинѣ на 16, Остроленкѣ на 5 и Тыкоцинѣ на 7 человекъ и восемь городскихъ полицейскихъ арестовъ въ городахъ: Ломжѣ и Маговѣ на 12, Больнѣ и Щучинѣ на 16, Островѣ на 20, Пултускѣ на 11, Тыкоцинѣ на 8 и Остроленкѣ на 5 человекъ.

Ломжинская и Пултуская тюрьмы, помѣщаются въ казенныхъ зданіяхъ, на ремонтъ которыхъ, а также на окончаніе постройки флигеля для разширенія арестантскихъ помѣщеній при Ломжинской тюрьмѣ, въ отчетномъ году употреблено 3529 руб. 21 коп. Дѣлаемая ежегодно на ремонтъ

этих тюремъ значительныя затраты, не приносятъ существенной пользы. Обѣ онѣ, какъ въ отношеніяхъ санитарномъ и гигиеническомъ, такъ и въ нравственномъ, весьма вредно вліяютъ на содержащихся въ нихъ преступниковъ. Въ послѣднемъ отношеніи онѣ даютъ даже результаты противуположныя тѣмъ, которые имѣютъ въ виду правосудіе, т. е. служатъ не къ исправленію арестантовъ, а къ еще большей деморализаціи ихъ. По этому постройка въ г. Ломжѣ одной центральной тюрьмы вмѣсто двухъ нынѣ существующихъ въ губерніи, является дѣломъ первостепенной важности.

Детенціонныя аресты Щучинскій и Тыкоцинскій помѣщены въ нанятыхъ частныхъ домахъ и Остроленскій въ зданіи принадлежащемъ городской кассѣ.

Городскіе полицейскіе аресты устроены при мѣстныхъ городскихъ магистратахъ и содержатся на счетъ городскихъ суммъ; заключенныя же въ нихъ арестованныя лица, неимѣющія собственныхъ средствъ, получаютъ на продовольствіе кормовыя деньги изъ транспортной суммы, въ размѣрѣ опредѣленномъ 31 ст. правилъ 1870 г. о прешрожденіи арестантовъ и другихъ лицъ внѣ этапныхъ линій въ Привислянскомъ краѣ; содержащіеся же въ полицейскихъ арестахъ судебныя арестанты, получаютъ продовольствіе въ размѣрѣ опредѣленномъ б. Совѣтомъ Управленія Царства, т. е. по $7\frac{1}{2}$ коп. въ сутки на человѣка изъ суммъ, опредѣленныхъ ежегодно на содержаніе мѣстныхъ тюремъ.

Вообще помѣщенія какъ detenціонныхъ, такъ и полицейскихъ арестовъ, по случаю накопленія въ нихъ значительнаго числа подсѣдственныхъ, а также приговариваемыхъ мировыми учрежденіями къ кратковременному аресту лицъ, совершенно не отвѣчаютъ своему назначенію и устройство особыхъ арестовъ для этихъ лицъ, является также крайне необходимымъ.

Поставка продовольствія для арестантовъ Ломжинской и Пултуской тюремъ, а также добавочнаго помѣщенія въ г. Пултускѣ, производилась по подряду съ торговъ, согласно тарифу, съ уплатою вознагражденія въ первой — по $9^{20}/100$ к. и въ послѣдней по $9^{33}/100$ к. въ сутки на человѣка. Заключенные въ detenціонныхъ арестахъ продовольствовались хозяйственнымъ способомъ, подъ наблюденіемъ лицъ завѣ-

дывающихъ этими арестами, съ уплатою отъ казны по 7½ к. въ сутки на человѣка.

Въ поведеніи арестантовъ особенно замѣчательнаго проявленія къ нарушенію порядка или къ оказанію неповиновенія не было.

На содержаніе тюремъ въ губерніи, а также detenціонныхъ арестовъ и другіе вызываемые ими расходы по смѣтѣ Министерства Внутреннихъ Дѣлъ 1883 г. по § 26 ст. 1, 4, 5, 6, 7, 8, 9 и 10, по § 28 ст. 6 и по § 30 ст. 3 назначено было кредита 49579 руб. Оборотъ этой суммы представляется въ слѣдующихъ цифрахъ:

Наименованіе тюремъ и арестовъ.	Израсходовано изъ смѣтной суммы.		Дѣйствительные расходы соста- вляютъ.		Затѣмъ для вы- полненія рас- ходовъ въ 1883 году потребно доп. кредита.	
	Рубли.	Коп.	Рубли.	Коп.	Рубли.	Коп.
Т ю р ь м ы:						
Ломжинская . .	21177	42	21974	41	—	—
Пултуская съ доба- вочнымъ помѣще- ніемъ въ 2 част- ныхъ домахъ .	14254	82	14854	82	—	—
Судебные detenціон- ные аресты:						
Щучинскій. . .	622	94	742	98	—	—
Остроленскій. .	582	—	685	—	—	—
Тыкоцинскій . .	464	90	498	95	—	—
Транспортъ аре- стантовъ и дру- гіе расходы . .	5444	15	5527	94	—	—
Итого . .	42546	23	44284	10	—	—

Затѣмъ по выполненіи всѣхъ расходовъ, отъ смѣтнаго назначенія образовался остатокъ въ 5294 руб. 90 копѣекъ.

Показанная выше дѣйствительнымъ расходомъ сумма 44284 р. 10 к. распределяется слѣдующимъ образомъ:

а) жалованье чиновникамъ и слу- жителямъ	7004 р. 56 к.
б) наемъ помѣщеній	850 р. — к.
в) отопленіе и освѣщеніе	2656 70 к.
г) содержаніе помѣщеній въ чистотѣ и уплата повинностей	743 р. 30 к.
д) продовольствіе арестантовъ	20553 р. 51 к.
е) одежда и обувь	4360 р. 85 к.
ж) леченіе и погребеніе	531 р. 81 к.
з) мелочные расходы	2055 р. 43 к.
и) транспортъ арестантовъ и дру- гіе расходы	5527 р. 94 к.

Для содержанія во время ночлеговъ и дневогъ препровождаемыхъ пѣше-этапнымъ порядкомъ арестантовъ, находилось въ губерніи 11 промежуточныхъ этапныхъ пунктовъ, а именно: въ городахъ — Пултускѣ, Остроленкѣ и Щучинѣ, въ посадахъ — Райгородѣ, Граевѣ, Ставискахъ, Рожанѣ, Сероцкѣ, Замбровѣ и Чижевѣ и въ дер. Мясковѣ. Помѣщенія этихъ пунктовъ надлежаще приспособлены: въ г. Пултускѣ, въ казенномъ тюремномъ зданіи; въ пос. Чижевѣ въ казенной казармѣ, въ г. Щучинѣ и Остроленкѣ въ частныхъ домахъ, нанимаемыхъ для этого на городскія суммы; въ прочихъ пунктахъ въ частныхъ домахъ, нанимаемыхъ на счетъ казны и всѣ онѣ соотвѣтствуютъ своему назначенію.

е) П о ж а р ы .

Въ Ломжинской губерніи, въ теченіи отчетнаго года, какъ видно изъ прилагаемой вѣдомости № 6 лит. А, произошло пожарныхъ случаевъ 223; въ томъ числѣ: въ горо-

дахъ—14 и въ уѣздахъ—209. Этими пожарами истреблено строеній: въ городахъ—32 и въ уѣздахъ—435, итого 467.

Понесенные погорѣльцами отъ всѣхъ пожаровъ убытки простираются: въ недвижимомъ имуществѣ, застрахованномъ во взаимномъ губернскомъ страхованіи отъ огня строеній, на 154987 руб. 22 коп. и незастрахованномъ движимомъ и недвижимомъ имуществѣ до 122457 руб. итого на сумму 277444 руб. 22 копѣекъ.

Изъ наиболѣе значительныхъ пожаровъ, отчетнаго года, обращаютъ на себя вниманіе слѣдующіе:

20 Апрѣля въ имѣніи Тряпины, Мазовецкаго уѣзда, сгорѣли: хозяйственныя строенія Өомы Врубеля, застрахованныя въ 2930 руб. и не застрахованное движимое имущество на 25000 рублей.

25 Мая въ д. Вольковѣ, Остроленскаго уѣзда, сгорѣли: хозяйственныя строенія 36 мѣстныхъ крестьянъ, застрахованныя въ 8810 руб. и не застрахованное движимое имущество на 4145 рублей.

16 Юля въ дер. Смроцѣ, Маковскаго уѣзда, сгорѣли: домъ и мукомольная мельница наслѣдниковъ Малиновскихъ, застрахованныя въ 6700 руб. и не застрахованное движимое имущество на 4620 рублей.

26 Августа въ пос. Рожань, Маѳовскаго уѣзда, сгорѣли: два дома съ хозяйственными пристройками мѣстныхъ жителей, застрахованныя въ 1440 руб. и не застрахованное движимое имущество на 8507 рублей.

25 Сентября въ пос. Замбровѣ, Ломжинскаго уѣзда, сгорѣло: 20 сараевъ и 16 хлѣбовъ мѣстныхъ жителей, застрахованныхъ въ 850 руб. и не застрахованнаго движимаго имущества на 25000 рублей.

3 Октября въ дер. Дмохи-Глинки, Островскаго уѣзда, сгорѣли: хозяйственныя строенія мѣстнаго жителя Войцѣха Яружельскаго, застрахованныя въ 2900 руб. и незастрахованное движимое имущество на 800 рублей.

ж) Различныя происшествія и народныя бѣдствія.

Въ Маѣ, Іюнѣ и Іюлѣ отчетнаго года, выпавшимъ градомъ истреблено озимыхъ и яровыхъ хлѣбовъ въ уѣздахъ: Пултускомъ — на 100000 руб., Маговскомъ — на 85490 руб., Щучинскомъ — на 49350 руб., Ломжинскомъ — на 30000 руб. и Островскомъ на 17000 руб. итого на 282360 рублей.

Въ ночь съ 1 на 2 Іюля пронесенюся бурей разрушено домовъ и хозяйственныхъ строеній, а также поломано въ лѣсахъ и садахъ деревьевъ въ уѣздахъ: Маговскомъ — на 31100 руб., Пултускомъ — на 6960 руб., Щучинскомъ — на 21500 руб. и Кольненскомъ — на 370 руб. итого на 59930 рублей.

Другихъ случаевъ, кромѣ перечисленныхъ выше, кои бы имѣли пагубное вліяніе на народную жизнь и имущество въ губерніи небыло.

IV. Народное здравіе и общественное призрачіе.

А. В р а ч и.

1) Въ 1883 году въ Ломжинской губерніи, за исключеніемъ военно-медицинскаго персонала, учрежденнаго при квартирующихъ частяхъ войскъ и кромѣ положеннаго по штату числа лицъ мѣстнаго медицинскаго управленія, состоящаго изъ медицинскаго инспектора, губернскаго ветеринара, фармацевтическаго ассесора, 8 уѣздныхъ, 4 больничныхъ, 2 городскихъ и 2 тюремныхъ врачей, 4 окружныхъ ветеринаровъ, а также 14 фельдшеровъ и 7 повивальныхъ бабогъ, находилось вольнопрактикующихъ 175 лицъ, а именно: 19 врачей, 130 фельдшеровъ и 26 повивальныхъ бабогъ.

2) Больничная аптека находится 1 при больницѣ Св. Вентенія въ городѣ Пултускѣ. Вольныхъ аптечныхъ заведеній состоитъ 26, а именно въ городахъ: Ломжѣ 2, въ Пултускѣ, Кольнѣ, Остроленгѣ, Островѣ, Щучинѣ, Маговѣ, Тыгочинѣ и Насельскѣ; въ посадахъ: Мазовецкѣ, Новогродѣ, Броднѣ, Замбровѣ, Чижевѣ, Вышковѣ, Ставискахъ, Сероцеѣ, Рай-

городъ, Граевъ, Говоровъ, Мышницъ, Красносельцъ, Едвабнъ и Соколы— по одному.

Въ означенныхъ аптечныхъ заведеніяхъ, въ отчетномъ году, всѣхъ рецептовъ и повтореній было 56291, стоимостью въ 30659 руб. и отъ ручной продажи выручено 29224 руб. Средняя стоимость лѣкарства по рецепту въ губерніи доходила до 60 копѣекъ, а средній годовой денежный оборотъ по рецептамъ вмѣстѣ съ выручкою отъ ручной продажи равнялся 2303 рублямъ.

При ревизіи аптекъ въ отчетномъ году, злоупотреблений не открыто, замѣченные же малозначительные безпорядки были немедленно устранены.

Въ аптечныхъ заведеніяхъ состояло магістровъ фармаціи 2, провизоровъ 29, аптекарскихъ помощниковъ 24 и аптекарскихъ учениковъ 22.

3) Атмосферныя явленія, наблюдаемыя въ теченіи отчетнаго года, а именно: малоснѣжная легкая зима, холодныя и дождевыя весна и лѣто, теплая мѣрная осень, не повліяли зловредно на народное здоровье. Эпидеміи, въ строгомъ смыслѣ этого слова, не было, а появлялись заразительныя болѣзни болѣе спорадически. Такое благосостояніе объясняется высокимъ уровнемъ подпочвенной воды и покрытіемъ водо низменныхъ болотистыхъ мѣстностей. Вслѣдствіе чего разложеніе органическихъ веществъ и развитіе міазматическихъ испареній, а тѣмъ самымъ размноженіе болѣзнетворнаго начала было ограничено.

Въ теченіи отчетнаго года наблюдались слѣдующія болѣзни:

а) *Оспа.* Натуральная оспа появлялась спорадически въ разныхъ мѣстностяхъ Ломжинской губерніи, за исключеніемъ: Ломжинскаго, Кольненскаго, Мазовецкаго и Островскаго уѣздовъ, гдѣ было всего 7 случаевъ вариолопда. Всѣхъ заболѣвшихъ натуральною оспою показано въ отчетахъ врачей 177, изъ которыхъ умерло 34, т. е. 0,19%. Натуральная оспа въ отчетномъ году не сопровождалась тяжелымъ теченіемъ и въ губ. гор. Ломжѣ 11 случаевъ заболѣвшихъ пострадали чрезъ заносъ заразы изъ Щучинскаго уѣзда, въ са-

момъ же Щучинскомъ уѣздѣ и Пултускомъ, по наблюденіямъ мѣстныхъ уѣздныхъ врачей, натуральная оспа была только дальнѣйшимъ теченіемъ оспенной эпидеміи 1882 года. Случаевъ заболѣванія въ отчетномъ году въ Ломжинской губерніи было меньше на 579 чѣмъ въ 1882 году и процентъ смертности на 0,93 меньше.

Кромѣ натуральной оспы появлялся еще въ Ломжинской губерніи вариолоидъ; изъ 126 одиночныхъ случаевъ, встрѣтившихся въ разныхъ мѣстностяхъ, ни одно изъ пораженныхъ вариолоидомъ дѣтей не умерло.

Оспопрививаніемъ занималось въ Ломжинской губерніи 25 оспопрививателей — фельдшеровъ, состоящихъ на службѣ при уѣздныхъ врачахъ и фельдшеровъ, занимающихся вольною фельдшерскою практикою. Привитыхъ и ревакцинованныхъ показано по отчетамъ врачей 19084, а именно: привито въ первый разъ дѣтямъ мужскаго пола . . . 9031
женскаго 8491
ревакциновано: мужскаго пола 816
женскаго „ 746

Итого мужскаго пола 9847
„ женскаго „ 9237

Всего 19084

на 1492 меньше чѣмъ въ 1882 году.

Если принять во вниманіе, что въ отчетномъ году родилось живыхъ младенцевъ 20622, а дѣтей съ привитою оспою показано 17522, то слѣдовало бы предполагать, что осталось еще не привитыхъ дѣтей 3100. Въ сущности однако приведенныя цифры не мало уменьшатся въ виду того, что грудные младенцы, особенно у простолюдиновъ даютъ значительный процентъ смертности.

б) *Скарлатина*. Въ отчетномъ году встрѣчалась только въ губернскомъ городѣ Ломжѣ, Кольненскомъ, Остроленскомъ и Пултускомъ уѣздахъ. Не приняла она ни въ одной изъ названныхъ мѣстностей характера эпидеміи, а появлялась одиночными случаями въ неопредѣленное время года. Въ нѣкоторыхъ только случаяхъ скарлатина осложнялась пораженіемъ горла, напоминающимъ дифтеритъ. Особенно въ губернскомъ городѣ Ломжѣ, большею же частью

воспаленіе горла было характера эритематознаго съ припухшими, но не переходящими въ нагноеніе желъзами.

Всѣхъ заболѣвшихъ скарлатиною было 100 случаевъ, изъ коихъ умерло 19. Болѣе частыми заболѣваніями скарлатиною отличался Пултускій уѣздъ гдѣ изъ 62 заболѣвшихъ умерло 6, т. е. 0,096%, процентъ чрезвычайно малый, доказывающій незлокачественный характеръ болѣзни.

в) *Дифтерія и Крупъ*. Кромѣ Ломжинскаго и Кольненскаго уѣздовъ встрѣчался въ разное время во всѣхъ мѣстностяхъ Ломжинской губерніи, неисключая и губернскаго города Ломжи. Всѣхъ больныхъ дифтеріею и крупомъ, какъ видно изъ отчетовъ уѣздныхъ и городскихъ врачей, было въ губерніи 150 больныхъ дѣтей, изъ которыхъ умерло 72, т. е. 0,48.

Дифтерія и Крупъ обыкновенно появлялись въ отчетномъ году одиночными случаями и по преимуществу между евреями бѣдными, занимающими помѣщенія, лишеныя солнечнаго свѣта, сырыя и грязныя; въ гор. Тыкоцинѣ и дер. Добкахъ, Мазовецкаго уѣзда, дифтерія приняла характеръ эпидеміи. Въ Тыкоцинѣ на 21 заболѣвшихъ умерло 9 дѣтей, а въ дер. Добкахъ на 17 умерло 8, что среднимъ числомъ составитъ 0,44% смертности.

г) *Корь*. Одержимыхъ этою болѣзною было въ Ломжинской губерніи 140, изъ нихъ умерло 16, т. е. 0,11%. Корь въ отчетномъ году протекала одиночными случаями въ нѣкоторыхъ мѣстностяхъ рѣдко съ осложненіями, а въ Ломжинскомъ, Мазовецкомъ и Островскомъ уѣздахъ дѣтей больныхъ корью не встрѣчалось.

д) *Коклюшъ* между дѣтьми въ отчетномъ году былъ очень распространенъ, но протекалъ безъ осложненій, и по этому лишь болѣе тяжелые случаи коклюша вошли въ отчетности врачей. Больныхъ коклюшемъ приведено въ отчетахъ 329 съ 33 умершими и пояснено, что коклюшъ эпидемически не поражалъ, а чаще встрѣчался, и то осенью, одиночными случаями, съ теченіемъ обыкновеннымъ и очень рѣдко осложнялся воспалительнымъ процессомъ дыхательныхъ путей, вслѣдствіе котораго у слабосильныхъ дѣтей послѣдовала смерть.

е) *Тифъ*. Въ губерискомъ городѣ Ломжѣ и во всѣхъ уѣздахъ губерніи, за исключеніемъ Мазовецкаго, было въ отчетномъ году 272 тифозныхъ больныхъ, изъ коихъ умерло 47—0,17%. Число заболѣвшихъ тифознымъ процессомъ и лѣчившихся въ больницахъ дошло только до 105 съ 14 умершими. Всѣхъ такимъ образомъ тифозныхъ больныхъ было въ губерніи въ отчетномъ году 377, которые дали средній процентъ смертности 0,16%. Смертность отъ тифа въ отчетномъ году была больше чѣмъ въ 1882 году на 0,06%, но заболѣвшихъ противъ 1882 г. было меньше на 958 душъ. Достойно также замѣчанія, что въ тюрьмахъ Ломжинской губерніи заключенные въ нихъ арестанты тифомъ не заболѣвали, между тѣмъ какъ скопленіе въ нихъ народа не уменьшилось и санитарно-гигіеническія условія не улучшились. Въ Ломжинской губерніи тифъ появлялся въ формѣ брюшнаго, сыпнаго, возвратной лихорадки и въ формѣ неопредѣленной, смѣшанной. Появлялся онъ не эпидемически, а спорадически и большею частью въ формѣ брюшнаго тифа такъ, что изъ 272 случаевъ было больныхъ сыпнымъ тифомъ 29, возвратнымъ 48, безъ опредѣленія формъ 16, а брюшнымъ 179. Тифозные больные по преимуществу встречались весною и позднею осенью; наибольшій контингентъ тифозныхъ доставилъ Маковский уѣздъ 113, а изъ нихъ умерло 25, т. е. 0,22%.

ж) *Сибирская язва*. По причинѣ сниманія кожъ съ павшаго отъ карбунгула скота заразилось 5 человекъ Щучинскаго уѣзда въ дер. Сойчинъ-Грондовый и 2 отъ той же причины въ Остроленкскомъ уѣздѣ. Изъ всѣхъ 7 заболѣвшихъ умерло 3, т. е. 0,4%.

з) *Крoвавый поносъ*. Расположеніе къ разстройствамъ желудочно-кишечнаго канала замѣчалось весьма часто въ Ломжинской губерніи не только лѣтомъ, но и осенью отчетнаго года. Страдали поносами дѣти и нерѣдко взрослые; у тѣхъ и другихъ замѣчались явственные промежутки улучшения, указывающіе неопровержимо на малярійную причину происхожденія поносовъ и дѣйствительно въ такихъ случаяхъ употребленіе хинныхъ препаратовъ приносило быструю помощь больнымъ, у которыхъ даже отъ долгаго употребленія другихъ лѣкарствъ поносъ не прекращался. Изъ поносовъ болѣе всего былъ упорный при лѣченіи кровавый. Больныхъ

Крoвaвымъ поносомъ, за исключеніемъ Островскаго уѣзда, было во всѣхъ мѣстностяхъ губерніи 255, изъ коихъ умерло 38, т. е. 0,149%. По заявленіямъ въ отчетностяхъ врачей крoвaвый поносъ развивался вслѣдствіе погрѣшностей въ діетѣ, въ особенности у грудныхъ дѣтей, при искусственномъ ихъ кормленіи. Въ нѣсколькихъ смежныхъ селеніяхъ Ломжинскаго уѣзда крoвaвый поносъ принялъ характеръ эпидеміи — и такъ:

въ деревнѣ Гаць	изъ 23 умерло 4
” Гроностае	” 16 ” 3
” Прушки-вельке.	” 18 ” 2
” Пухалы	” 14 ” 3
Итого	” 71 ” 12

Такимъ образомъ Ломжинскаго уѣзда, Пухальской гмины, въ четырехъ поименованныхъ деревняхъ умерло отъ крoвaваго поноса изъ заболѣвшихъ дѣтей 0,169%.

и) *Глисты*. Больныхъ глистами показано по отчетностямъ врачей 248, изъ нихъ всѣ выздоровѣли, за исключеніемъ больныхъ Щучинскаго уѣзда, гдѣ изъ 68 умерло отъ глистовъ 18, т. е. 0,26%. Къ сожалѣнію не пояснено, какой родъ глистовъ или же какого рода осложненія при глистной болѣзни имѣли вліяніе на столь неблагоприятный исходъ.

і) *Чесотка* въ отчетномъ году появилась на 187 лицахъ и ни въ одной изъ мѣстностей Ломжинской губерніи не распространилась. Ограниченное число чесоточныхъ между бѣдными христіанами и въ особенности между евреями служить доказательствомъ, что и въ этомъ классѣ сознается приличивость болѣзни и необходимость ея леченія.

По свѣдѣніямъ доставленнымъ уѣздными врачами обращалось за медицинскою помощію въ частной практикѣ 18225, а въ больничныхъ заведеніяхъ находилось больныхъ 2236, лѣчилось амбулаторнымъ образомъ 6177 итого 26638 или 0,04% населенія, противъ 1882 года меньше на 4038 больныхъ.

Показанныя цифры больныхъ въ частной практикѣ не представляютъ вѣрнаго числа заболѣвшихъ, такъ какъ не всѣ

больные обращаются за медицинскимъ совѣтомъ и не всѣ врачи, особенно военные, представляютъ вѣдомости польвованныхъ ими больныхъ. Кроме того неоднократно одинъ и тотъ же больной обращался за совѣтами къ разнымъ врачамъ, а вслѣдствіе сего можетъ фигурировать въ нѣсколькихъ вѣдомостяхъ.

Врачей какъ служащихъ, такъ и вольно-практикующихъ, въ губерніи, за исключеніемъ военныхъ, 33, между которыми со степенью Доктора Медицины 4; такимъ образомъ одинъ врачъ приходится на 16751 жителей и одинъ врачъ на 620 больныхъ; исключивъ изъ общаго числа заболѣвшихъ 6177 амбулаторныхъ, пользованныхъ мѣстными врачами, состоящими при больничныхъ, въ губерніи, заведеніяхъ. Распределеніе однако врачей по губерніи несоответственно и нецѣлесообразно.

Во многихъ мѣстностяхъ врачебное пособіе находится, по недостатку врача, въ рукахъ людей не специалистовъ: фельдшеровъ и аптекарей, которые нерѣдко принимаютъ на себя роль врача часто во вредъ больному.

Такое грустное положеніе медицинскаго дѣла еще рѣзче представляется при ежегодно увеличивающемся числѣ сельскихъ аптекъ, учрежденіе которыхъ не требуетъ большихъ издержекъ, а для употребленія ихъ достаточно званіе аптекарскаго помощника.

4) Венерическая болѣзнь Больные сифилисомъ лечились въ городскихъ больницахъ и въ частной практикѣ. Всѣхъ венерическихъ больныхъ показано по отчетамъ 416, изъ которыхъ на Январскую треть приходится мужчинъ 65, женщинъ 49 и дѣтя 1; на Майскую—мужчинъ 73, женщинъ 68 и 3 дѣтей, а на Сентябрсую—мужчинъ 92, женщинъ 63, и дѣтей 2, вообще: 230 мужчинъ, 180 женщинъ и 6 дѣтей.

Въ городскихъ больницахъ лечилось:

мужчинъ 128, женщинъ 161, дѣтей 1.

Въ частной практикѣ:

мужчинъ 102, женщинъ 19, дѣтей 5.

Итого мужчинъ 230, женщинъ 180, дѣтей 6.

Заразилось венерическою болѣзью въ отчетномъ году мужчинъ 105, женщинъ 122, дѣтей 2 итого 229, остальные же 187, засчитаны, какъ остатокъ лѣжившихся венерическихъ больныхъ съ 1882 года. Самое большое число зараженныхъ любовною болѣзью оказалось въ слѣдующихъ мѣстностяхъ:

въ Ломжинскомъ уѣздѣ .	мужч.	47	женщ.	98	
„ Щучинскомъ „ .	„	103	„	33	дѣтей 4
„ Остроленскомъ „ .	„	69	„	39	
<hr/>					
Итого	муж.	219	женщ.	170	дѣтей 4

Такъ какъ больныхъ разною формою венерической болѣзни было въ отчетномъ году 416, то въ отношеніи цѣлаго народонаселенія въ губерніи выйдетъ процентъ зараженныхъ 0,00072% почти на одну десяти тысячную болѣе чѣмъ въ 1882 году. Заболѣваніе венерическою болѣзью представляло у мужчинъ нижеслѣдующія формы: 91 страдало триперомъ, у 71 былъ мягкій шанкеръ, у 23 твердый, у 19 шанкеръ представлялся безъ различія формы и 10 было одержимыхъ вторичнымъ сифилисомъ. Изъ венерическихъ больныхъ женщинъ: у 61 оказалась бленорея, у 72 *ulcus molle*, у 17 *ulcus induratum*, у 25 сифилистическое поражение было безъ различія формы, 17 было страдавшихъ вторичнымъ и 4 третичнымъ сифилисомъ. Изъ дѣтей 3 имѣли *aphtas syphiliticas* и 3 *roscolam syphiliticam*.

Важнѣйшая задача, но вмѣстѣ съ симъ и самая трудная, обнаруженіе тайнаго разврата, главной причины распространения сифилиса, который гораздо рѣже переносится отъ явныхъ проституткоу, подвергающихся періодическому медицинскому осмотру. При участіи земской стражи въ губернскомъ гор. Ломжѣ, гдѣ осмотры бывають 2 раза въ недѣлю, произведено въ отчетномъ году 2313 осмотровъ публичныхъ женщинъ на 193 болѣе чѣмъ въ 1882 году. Изъ этого числа оказалось зараженныхъ 50 женщинъ, т. е. 0,021 на 0,004% болѣе чѣмъ въ 1882 году.

Кромѣ того Губернское Врачебное Управленіе нерѣдко, частнымъ образомъ, получаетъ свѣдѣнія объ имени и мѣстѣ жительства будто бы заразившей, которая немедленно подвергается освидѣтельствованію и буде окажется зараженною, отправленію на леченіе въ мѣстную больницу. Такого рода

свѣдѣнія получаютъ и о зараженныхъ нижнихъ чинахъ какъ отъ военныхъ врачей, такъ отъ начальниковъ командъ.

Немаловажною мѣрою, ограждающею распространение сладострастной болѣзни, есть освидѣтельствованіе ежемѣсячное нижнихъ воинскихъ чиновъ военными медиками, предпринимаемое особенно тщательно по возвращеніи войскъ изъ лагера на зимнія квартиры, а также при поступленіи въ мѣстные отряды переведенныхъ. Въ другихъ мѣстностяхъ губерніи осмотры производились большею частью по одному разу въ недѣлю гражданскими вмѣстѣ съ военными врачами, а въ мѣстахъ, неимѣющихъ гражданскихъ врачей, осмотры производились военными, при объѣздѣ вѣренныхъ имъ командъ. Результатомъ такихъ осмотровъ было обнаруженіе венерической болѣзни у 3 проституткоу въ Ломжинскомъ уѣздѣ; въ Кольненскомъ уѣздѣ осмотровъ публичныхъ женщинъ не было, за отсутствіемъ промышляющихъ явно развратомъ, а только заразилось сифлисомъ 2 замужнія женщины отъ своихъ мужей и одно дитя. Въ Щучинскомъ уѣздѣ при осмотрахъ оказалось 8 больныхъ, Остроленскомъ 5, Островскомъ 4, Пултускомъ 6, Маковскомъ одна лишь женщина. Такимъ образомъ при осмотрахъ обнаружено 77 проституткоу, зараженныхъ разными формами венерической болѣзни, а кромѣ того къ осмотру и за совѣтомъ явился 2 замужнія, невольно пострадавшія чрезъ своихъ мужей.

5) Всѣхъ вообще судебно-медицинскихъ актовъ, выданныхъ по разнымъ судебнымъ вопросамъ, было въ Ломжинской губерніи 941, а въ числѣ ихъ судебно-врачебныхъ осмотровъ и вскрытій мертвыхъ тѣлъ 63.

Во Врачебное Отдѣленіе Ломжинскаго Губернскаго Правленія были препровождаемы Судебными Слѣдователями Ломжинскаго Окружнаго Суда внутренности вскрытыхъ труповъ по подозрѣнію въ отравленіи, а также разные предметы и жидкости для химическаго анализа, съ цѣлью обнаруженія въ нихъ ядовитыхъ веществъ.

Результатомъ 6-ти изслѣдованій было обнаруженіе 4 раза мышьяка, а въ 2-хъ химическое изслѣдованіе привело къ негативному результату.

При анализѣ разныхъ предметовъ найдено въ 4 случаяхъ мышьякъ, въ одномъ зубной порошокъ, въ подверг-

нutoй изслѣдованію жидкости настой шафрана. Химико-микроскопическому изслѣдованію были подвергаемы, по требованію судебных слѣдователей, подозрительныя пятна на разныхъ предметахъ; такихъ изслѣдованій было всего 18, которыя въ пяти случаяхъ обнаружили человѣческую кровь при подозрѣніи въ убійствѣ; въ трехъ же случаяхъ, гдѣ предполагалось изнасилованіе, сѣмянныхъ нитей не открыто. На основаніи 345 ст. Уст. Угол. Судопр. Судебные Слѣдователи испрашивали заключенія Врачебнаго Отдѣленія въ 6 случаяхъ о причинѣ смерти; въ 2 о важности поврежденій, а въ одномъ по вопросу о разлѣніи; разрѣшеніе поставленныхъ вопросовъ послѣдовало коллегіально, на основаніи научныхъ данныхъ. Кроме того, на основаніи 355 ст. Уст. Угол. Судопроиз., неоднократно производилось освидѣтельство состоянія умственнаго здоровья подсудимыхъ въ Окружномъ Судѣ чрезъ врачебнаго Инспектора и двухъ врачей по назначенію Врачебнаго Отдѣленія. Равнымъ образомъ врачи служащіе, а иногда вольнопрактикующіе, были вызываемы, въ качествѣ экспертовъ, въ Окружный Судъ по судебно-медицинскимъ вопросамъ.

Б. Больницы и пріюты.

Въ теченіи отчетнаго года состояли въ вѣдѣніи губернскаго и уѣздныхъ совѣтовъ общественнаго призрѣнія Ломжинской губерніи тѣ же больницы, которыя существовали и въ предшествовавшемъ году, а именно: больница Св. Духа въ гор. Ломжѣ, больница Св. Вигентія въ г. Пултускѣ, больница Св. Станислава въ г. Щучинѣ и больница Св. Іосифа въ гор. Остроленкѣ.

Поименованныя заведенія содержались преимущественно: на проценты отъ принадлежащихъ имъ капиталовъ, на арендную плату, получаемую съ недвижимой собственности, на счетъ суммъ, получаемыхъ за леченіе и содержаніе больныхъ и на счетъ случайныхъ поступленій.

Состояніе больницъ Ломжинской губерніи представляется въ 1883 году въ слѣдующемъ видѣ:

Больница Св. Духа въ г. Ломжѣ помѣщается въ собственномъ домѣ. Зданіе это по ветхости, сырости и разнымъ неудобствамъ, не соотвѣтствуетъ своему назначенію. По

утвержденной на 1883 годъ смѣтъ опредѣлено содержать въ больницѣ 40 кроватей, сверхъ которыхъ имѣется еще 20 запасныхъ. Въ теченіи отчетнаго года движеніе пользовавшихся было слѣдующее: находилось на излеченіи лицъ 606, изъ нихъ выздоровѣло 508, умерло 49, осталось на 1884 г. 49. Процентъ смертности 8. Оборотъ суммъ по содержанію больницы: поступило дохода 6357 руб. 76 коп., подлежало въ уплату 7522 руб. 38 коп., въ счетъ чего уплачено 6357 руб. 76 коп., осталось невыполненныхъ расходовъ 1164 руб. 62 коп. Суточное содержаніе одного больного обходилось 48,5. Капиталы больницы: въ Польскомъ Банкѣ на постоянномъ 4% вкладѣ 10704 руб. 13 коп., на временномъ сложномъ 4% вкладѣ 5158 руб. 86³/₄ коп., въ ипотечномъ обезпеченіи 2500 руб., отданныхъ во временный заемъ Пултуской больницѣ 4000 руб.

Больница Св. Викентія въ г. Пултускѣ учреждена на 35 кроватей. Въ теченіи отчетнаго года пользовалось въ ней 448 больныхъ, изъ нихъ выздоровѣло 324, умерло 76, осталось на 1884 годъ 48. Процентъ смертности 10,7. Оборотъ больничныхъ суммъ былъ слѣдующій: поступило дохода 7653 руб. 97¹/₂ коп., слѣдовало уплатить 8371 руб. 20 к., уплачено 7458 руб. 37 коп.; осталось невыполненныхъ расходовъ 912 руб. 83 коп., кассовой остатокъ 195 р. 60¹/₂ к. Суточное содержаніе одного больного обходилось въ 60 коп. Капиталы больницы: въ Польскомъ Банкѣ на временномъ 4% вкладѣ 16689 руб. 11 коп., въ ипотечномъ обезпеченіи 2400 руб. Недвижимое имущество больницы состоитъ изъ фольварка Плоцохова. Арендная плата съ этого имѣнія приноситъ заведенію ежегодно дохода 1360 руб.

Больница Св. Станислава въ г. Щучинѣ устроена на 30 кроватей. Въ теченіи отчетнаго года пользовалось 421 больныхъ, изъ нихъ: выздоровѣло 364, умерло 28, осталось на дальнѣйшее излѣченіе 35. Процентъ смертности 5,2. Оборотъ больничныхъ суммъ: поступило дохода 6625 руб. 26 коп., слѣдовало уплатить 7740 руб. 15¹/₂ коп., уплачено 5646 р. 57¹/₂ коп.; осталось невыполненныхъ расходовъ 2096 руб. 58 коп., кассовой остатокъ 978 р. 68¹/₂ к. Содержаніе одного больного въ сутки обходилось въ 52,3 коп. Капиталы заведенія: въ Польскомъ Банкѣ на постоянномъ 4% вкладѣ 22182 р. 71 к., на временномъ сложномъ 4%

вкладъ 2416 руб. 80 коп., въ казнѣ на вклады 4% 1861 руб. 84½ коп.

Больница Св. Иосифа въ г. Остроленкѣ учреждена на 40 кроватей, приняла въ теченіи отчетнаго года 230 больных; изъ нихъ выздоровѣло 181, умерло 28, осталось на 1884 годъ 21. Процентъ смертности 12,2. Оборотъ больничныхъ суммъ: дохода поступило 4427 р. 73 к., подлежало къ уплатѣ 5191 р. 16½ к., въ счетъ чего уплачено 3910 р. 52½ к., осталось къ 1 Января 1884 г. невыполненныхъ расходовъ 1280 р. 64 к., кассовой остатокъ 517 р. 20½ к. Средній расходъ на суточное содержаніе одного больного 49 коп. Основного капитала, хранящагося въ Польскомъ Банкѣ на постоянномъ 4% вкладѣ, больница имѣетъ 9410 руб. 73 коп.

Въ больницахъ Ломжинской губерніи пользуются больные со всѣми наружными и внутренними болѣзнями, за исключеніемъ умалишенныхъ, которые, за неимѣніемъ спеціального заведенія, отсылаются на излеченіе въ городъ Варшаву.

Домы призрѣнія.

Домовъ призрѣнія, состоящихъ въ вѣдѣніи совѣтовъ общественнаго призрѣнія, имѣется въ Ломжинской губерніи три, въ городахъ: Пултускѣ, Тыкоцинѣ и Остроленкѣ.

Приходскій домъ призрѣнія старцевъ и увѣчныхъ въ г. Пултускѣ содержится изъ собственныхъ средствъ и частныхъ пожертвованій, коихъ въ 1883 году поступило 79 р. 65½ коп. Въ отчетномъ году содержалось въ этомъ домѣ 9 лицъ, изъ нихъ умерло 2, осталось къ 1-му Января 1884 года 7. Доходы дома призрѣнія составляли 827 р. 74 к., израсходовано 672 р. 52 к., затѣмъ осталось въ кассѣ 155 р. 22 к. Суточное содержаніе одного призрѣваемаго обходилось среднимъ числомъ въ 29,7 коп. Капиталы дома призрѣнія: въ Польскомъ Банкѣ на постоянномъ 4% вкладѣ 3919 р. 4 к., на временномъ сложномъ 4% вкладѣ 4750 рублей.

Богадѣльня въ г. Тыкоцинѣ, имѣваемая Тыкоцинскимъ Алюминатомъ и предназначенная для приюта старыхъ вои-

новъ, устроена для содержанія 23 лицъ. Въ 1883 г. въ заведеніи этомъ призрѣвалось 15 человекъ, изъ коихъ убитъ 1, умерло 2, осталось на 1884 годъ 13. Общій доходъ заведенія въ отчетномъ году составлялъ 1142 р. 90¹/₂ к., израсходовано 767 р. 61 к., внесено въ Польскій Банкъ на храненіе 200 руб., осталось въ кассѣ къ концу 1883 года 175 р. 29¹/₂ к. Тыкоцинскій Аллюминатъ имѣеть въ капиталѣхъ, хранящихся въ Польскомъ Банкѣ и обеспеченныхъ ипотекою 18288 руб. 20 копѣекъ.

Домъ призрѣнія въ г. Остроленкѣ учрежденъ для содержанія 6 нищихъ. Въ отчетномъ году, сверхъ опредѣленныхъ штатомъ, имѣло въ заведеніи квартиру съ ночлегомъ еще 2 лица, изъ нихъ оставилъ заведеніе 1, умеръ 1, осталось на 1884 годъ 6. Оборота суммъ по содержанію Остроленкаго дома призрѣнія былъ слѣдующій: доходъ простирался до 437 р. 12 к., расхода произведено 405 р. 38 к., кассовой остатокъ 31 р. 74 к. Средній расходъ на содержаніе одного призрѣваемаго въ сутки 13,6. Основной капиталъ заведенія, составляющій 4344 р. 36 к., хранится въ Польскомъ Банкѣ на постоянномъ 4% вкладѣ.

Сверхъ выше поименованныхъ богоугодныхъ заведеній находится въ г. Ломжѣ еще домъ призрѣнія для бѣдныхъ, состоящихъ подъ заведываніемъ Ломжинскаго благотворительнаго общества. Въ заведеніи этомъ призрѣвалось съ 1 Юля 1882 по такое же число 1883 года 25 лицъ, на содержаніе которыхъ израсходовано 695 р. Главными источниками прихода общества состояли: годичные взносы членовъ, добровольныя пожертвованія, доходъ съ учреждаемыхъ концертовъ, баловъ и театральныхъ представленій и доходъ съ кружекъ. Съ 1 Юня 1882 по 1 Юня 1883 года поступило въ кассу общества 2442 р., израсходовано на обзаведеніе и содержаніе пріюта и вспомоствованія 87 лицамъ 2183 р. 60 к. Къ 1 Юня 1883 года осталось въ кассѣ общества 258 руб. 40 копѣекъ.

В. Болѣзни скота.

Чума рогатаго скота существовала въ отчетномъ году въ 5-ти мѣстностяхъ Пултускаго уѣзда, а именно въ деревняхъ: Зегрже, Скубанка, Держенинъ, Дзбанице и

на фольваркъ того же названія. Она первоначально обнаружена въ дер. Зегрже 2 Февраля; изъ 177 штукъ, заболѣло 25, пало 5, убито больныхъ и подозрительныхъ 165, осталось 7. Какъ слѣдуетъ заключить изъ теченія болѣзни, она уже существовала въ первой половинѣ Января; несвоевременное обнаруженіе чумы въ дер. Зегрже, послѣдовало по неопредѣленію рода болѣзни ветеринарнымъ врачомъ 6-й артиллерійской бригады Вноровскимъ и несвоевременному приглашенію окружного ветеринара мѣстными полицейскими властями. Изъ д. Зегрже чума перенесена въ дер. п фольвароѣ Дзбанице по случаю пригона туда 13 Января двухъ телятъ, родившихся изъ первой мѣстности. Въ дер. Дзбанице обнаружена чума лишь 2 Февраля и на слѣдующій же день изъ 142 штукъ, послѣ падежа одной, убито 52 заболѣвшихъ и 42 подозрительныхъ. За симъ въ дер. Скубянку чума занесена около 25-го Января отъ коровы, происходившей изъ дер. Зегрже. Изъ 182 головъ, заболѣло съ 8 Февраля 34, которыя вмѣстѣ съ 152 подозрительными того же числа убиты. Наконецъ въ послѣднюю мѣстность Дзерженинъ чума занесена привезеннымъ мясомъ зарѣзанной больной коровы, купленной въ дер. Зегрже въ концѣ Января, а обнаружена 17 Февраля и того же числа изъ наличнаго скота 238 головъ убито 9 заболѣвшихъ. Произведенныя по распоряженію Начальника губерніи и Медицинскаго Департамента разслѣдованія причины появленія чумы въ дер. Зегрже не привели къ положительному результату; изъ разслѣдованія однако участковаго чумнаго комитета, а также произведеннаго начальникомъ земской стражи Пултускаго уѣзда, оказывается весьма вѣроятнымъ, что чума занесена въ первую мѣстность или посредствомъ купленнаго мяса отъ степнаго скота, привозимаго неоднократно на фольвароѣ Зегрже изъ г. Новодвора, Варшавской губерніи, или же изъ смежной гмины Репчае, Радзиминскаго уѣзда, той же губерніи, гдѣ чума существовала уже нѣсколько недѣль до появленія въ Ломжинской.

Кромѣ чумы, появлялась въ разныхъ мѣстностяхъ губерніи на рогатомъ скотѣ и свиньяхъ сибирская язва, а именно: Щучинскаго уѣзда въ 9-ти мѣстностяхъ, гдѣ изъ общаго числа 694 рогатаго скота заболѣло и пало 114 (16,5%), Кольненскаго уѣзда въ 3-хъ мѣстностяхъ, гдѣ изъ 439 головъ заболѣло 16, пало 15, (около 4%), Ломжинскаго

въ 2-х мѣстностяхъ, гдѣ изъ 280 штукъ заболѣло 19, пало 13 (4⁰/о). Мазовецкаго въ одной мѣстности, гдѣ изъ 202 штукъ заболѣло и пало 3, наконецъ Островскаго въ одной мѣстности, гдѣ изъ 162 штукъ заболѣло 11, пало 8 (5⁰/о). На свиньяхъ сибирская язва появилась въ одной мѣстности Больненскаго уѣзда, гдѣ изъ 218 штукъ заболѣло и пало 30 (около 15⁰/о).

Г. Цѣхановецкій карантинъ.

2) Черезъ этотъ карантинъ прогнано въ отчетномъ году 6 степныхъ и 18 туземныхъ воловъ, 6418 овецъ и 1935 свиней. Степной скотъ отправленъ по желѣзной дорогѣ въ гор. Варшаву для убоя, а туземный въ гор. Ломжу, остальные животныя высланы по воловому тракту въ г. Варшаву.

Кромѣ животныхъ провезено черезъ карантинъ сырыхъ продуктовъ, а именно: 5636 кожъ и 120 пудовъ шерсти.

Прогоняемыя животныя при ихъ освидѣтельствovanіи оказались здоровыми.

Д. Насильственные и случайныя смерти.

Въ теченіи отчетнаго года жертвъ преступнаго насилія и несчастныхъ случаевъ было: 142 мужчинъ и 59 женщинъ итого 201, болѣе предшествовавшаго года на 22 случая. Изъ этого числа жертвами насилія пало 24 лица; затѣмъ самоубійствъ 11, скоропостижно умершихъ 46, найденныхъ мертвыхъ тѣлъ 16 и наконецъ жертвъ случайной смерти 104 лица.

Подробная вѣдомость № 7 о насильственныхъ и случайныхъ смертяхъ при семъ прилагается.

В. Народное просвѣщеніе.

а) Учебныя заведенія.

Въ Ломжинской губерніи въ теченіи отчетнаго года состояло учебныхъ заведеній.

Гимназій: мужская VIII классная	1
женская VI классная	1

Прогимназія мужская 4 классная	1
двухклассных народных училищ	2

Начальных народных училищ:

мужских	7
женских	9
для обоого пола	137

Частных учебных заведений:

мужских 3 разряда	1
женских 3 разряда	2

Евангелических канторовъ	9
Воскресно-ремесленныхъ начальныхъ училищ	7
Еврейскихъ начальныхъ училищ	11
Частное еврейское начальное училище	1

Итого 189

Въ этихъ учебныхъ заведеніяхъ въ отчетномъ году обучалось:

учениковъ	7317
ученицъ	2961
Итого	10278

Въ сравненіи съ предшествовавшимъ годомъ болѣе на 550

Изъ общаго числа обучавшихся приходится:

на находящіяся въ губернскомъ и уѣздныхъ городахъ 38 учебныхъ заведеній

учениковъ	1790
ученицъ	1136
Итого	2926

и на находящіяся въ уѣздахъ 151 учебное заведеніе:

учениковъ	5527
ученицъ	1825
Итого	7352

По отношенію къ общей массѣ населенія и къ числу учащихся, оказывается, что на 2650 лицъ, приходится одно учебное заведеніе и на каждое изъ нихъ по 39 учащихся.

б) Народное образованіе.

Стремленіе къ образованію какъ въ высшемъ, такъ и въ низшемъ классахъ населенія, съ каждымъ годомъ усиливается и число учащихся увеличивается. Но существующая въ г. Ломжѣ, одна на губернію, мужская классическая гимназія, не смотря на учрежденныя въ низшихъ классахъ по два отдѣленія, далеко не удовлетворяетъ потребностямъ образованія по числу народонаселенія и желающихъ дать своимъ дѣтямъ хотя среднее учебное воспитаніе. Многимъ изъ населенія, за неимѣніемъ свободныхъ мѣстъ въ Ломжинской гимназіи, приходится высылать своихъ сыновей, съ цѣлью образованія, въ гор. Варшаву или другія мѣстности, гдѣ имѣются гимназіи, что доступно только состоятельному классу людей.

Въ виду сего, преобразованіе Пултуской прогимназіи въ гимназію или, по крайней мѣрѣ, въ реальное училище, является насущною потребностію.

Существовавшая Ломжинская женская 4 классная прогимназія, на основаніи Высочайше утвержденного въ 14 день Января 1883 года мѣнія Государственнаго Совѣта, преобразована съ 1 Юля 1883 года въ VI классную гимназію, открытіемъ въ ней съ начала 188³/₄ учебнаго года V класса. Но такъ какъ при б. Ломжинской женской прогимназіи уже содержался въ 188²/₃ учебномъ году V дополнительный классъ на частныя средства и изъ 500 руб. ежегодно вносимыхъ для этой цѣли изъ суммъ Ломжинской городской кассы, то впредь до открытія съ 1 Юля 1884 г. VI класса на штатныя суммы, признано возможнымъ на тѣ же частныя средства содержать шестой классъ въ текущемъ 188³/₄ учебномъ году.

Въ ходѣ народнаго образованія, благодаря энергической дѣятельности Начальника Учебной Дирекціи и удачному назначенію учителей народныхъ училищъ, Ломжинская губернія дала хорошіе результаты.

Выходящіе изъ школы по окончаніи курса обыкновенно умѣютъ читать и писать по русски и по польски, знаютъ краткій ватихизисъ и краткую священную исторію, знаютъ

четыре дѣйствія ариметики, а нѣкоторые съ успѣхомъ даже обучаются географіи и отечественной исторіи.

О положеніи крестьянскаго дѣла въ Ломжинской губерніи въ теченіи 1883 года.

1. Общее положеніе крестьянскаго дѣла.

Земельная собственность крестьянъ Ломжинской губерніи заключается изъ земель, закрѣпленныхъ за ними ликвидационными табелями и данными, на основаніи Высочайшихъ Указовъ 19 Февраля 1864 г. и прибрѣтенныхъ, современіи введенія крестьянской реформы, въ силу добровольныхъ сдѣлокъ о замѣнѣ сервитутовъ и объ обмѣнѣ земель, а равно покупкою.

Цифровыя свѣдѣнія касательно числа селеній, посадовъ и городовъ, усадебъ, количества надѣла, распрежденія усадебъ по категориямъ и числа усадебъ, которымъ признаны сервитуты, показаны въ отчетѣ за 1881 годъ.

Цифровыя свѣдѣнія объ усадьбахъ, владельцы которыхъ отказались отъ слѣдующихъ имъ сервитутовъ, послѣ утвержденія ликвидационныхъ табелей и данныхъ, въ силу состоявшихся между крестьянами и помѣщиками добровольныхъ соглашеній по 1 Января 1884 г., современіи введенія крестьянской реформы, увеличались и состоятъ въ слѣдующемъ:

	Число усадебъ.			
	Отъ одного пастбищнаго.	Отъ одного лѣснаго.	Отъ пастбищнаго и лѣснаго.	Всего.
По уѣздамъ:				
Ломжинскому . . .	12	74	348	434
Кольненскому . . .	98	18	168	284
Мазовецкому . . .	80	40	306	426
Маковскому . . .	127	157	950	1234
Остроленскому . . .	18	7	197	222
Островскому . . .	104	506	735	1345
Пултускому . . .	129	37	1140	1306
Щучинскому . . .	49	91	439	579
Итого по губерніи	617	930	4283	5830

Затѣмъ остаются владѣльческія имѣнія, обремененныя слѣдующими сервитутами:

По уѣздамъ:	Число усадебъ.			Всего.
	Однимъ пастбищнымъ	Однимъ лѣснымъ.	Пастбищнымъ и лѣснымъ.	
Ломжинскому . . .	1126	94	1303	2523
Кольненскому . . .	247	4	973	1224
Мазовецкому . . .	463	4	923	1390
Маковскому . . .	263	27	1070	1360
Остроленскому . . .	115	76	1166	1357
Островскому . . .	555	16	678	1249
Пултускому . . .	458	133	2734	3325
Щучинскому . . .	278	139	1403	1820
Итого по губерніи	3505	493	10250	14248

Число головъ скота, который владѣльцы крестьянскихъ усадебъ, не вошедшіе въ сѣбѣни о замѣнѣ сервитутовъ, имѣютъ право пасти на помѣщичьихъ угодьяхъ, измѣнилось вслѣдствіе точнаго опредѣленія размѣра сервитутовъ, произведеннаго въ 1883 г. и состоитъ въ слѣдующемъ количествѣ штукъ:

По уѣздамъ:	КРУПНАГО СКОТА.			МЕЛКАГО СКОТА.			ПТИЦЪ.		
	Въ лѣсу.	На поляхъ.	На лугахъ.	Въ лѣсу.	На поляхъ.	На лугахъ.	Въ лѣсу.	На поляхъ.	На лугахъ.
Ломжинскому . . .	3231	5061	3609	3120	5378	4365	24	24	24
Кольненскому . . .	2431	2148	1667	2756	2953	2229	—	5	—
Мазовецкому . . .	1362	3714	852	675	3812	663	—	—	—
Маковскому . . .	4598	2319	1872	2223	1594	952	—	73	—
Остроленскому . . .	3600	2315	2069	1361	1784	1066	5	85	5
Островскому . . .	3202	3987	1438	2802	5158	1780	—	48	—
Пултускому . . .	11434	7639	5097	3158	3885	1203	43	366	81
Щучинскому . . .	3858	4067	2830	3845	4658	2932	84	84	84
Итого по Губ. . .	33716	31250	19434	19940	29222	15190	156	685	194

Селеній, въ которыхъ предстоитъ еще сдѣлать точное опредѣленіе размѣра сервитутовъ осталось съ 1 Января 1884 г. всего 20, въ томъ числѣ по уѣздамъ: Щучинскому— 13, Ломжинскому—2, Остроленкскому 3 и Кольненскому—2.

Вслѣдствіе замѣны сервитутовъ со времени введенія крестьянской реформы въ здѣшнемъ краѣ, надѣль крестьянъ увеличился на 14459 морговъ 113 прентовъ земли, а именно: крестьяне за отказъ отъ сервитутовъ и въ вознагражденіе за обмѣнъ земли, получили лѣса и земли, по уѣздамъ:

Ломжинскому	1654 мор. 23 пр.
Кольненскому	677 „ 65 „
Мазовецкому	1121 „ 102 „
Маговскому	2807 „ 179 „
Остроленкскому	243 „ 37 „
Островскому	2057 „ 216 „
Пултускому	5224 „ 180 „
Щучинскому	670 „ 211 „

II. О межеваніи крестьянскихъ земель.

По окончательно обмежеваннымъ, на основаніи правѣвъ, утвержденныхъ Министромъ Внутреннихъ Дѣлъ 11 Ноября 1871 года и 23 Декабря 1875 г. крестьянскимъ надѣламъ, подошедшимъ подъ дѣйствіе Указовъ 19 Февраля 1864 г. послѣ точнаго опредѣленія ихъ въ 1-й и во 2-й инстанціяхъ выдано по 1 Апрѣля 1883 года крестьянскимъ обществамъ вошій съ плановъ, съ исправленіемъ ликвидационныхъ таблицей и данныхъ по 599 селеніямъ съ усадьбами 12298 и съ пространствомъ земли 113061 мор. 53 пр.

Цифры эти распредѣляются по уѣздамъ слѣдующимъ образомъ:

	Число селеній.	Число усадебъ.	Морги.	Пренты
Ломжинскому . . .	103	3661	15006	40
Кольненскому . . .	41	891	9199	92
Мазовецкому . . .	48	825	9770	185
Маковскому . . .	52	890	10371	190
Остроленскому . . .	48	830	6442	161
Островскому . . .	163	3084	38251	20
Пултускому . . .	111	1772	21727	178
Щучинскому . . .	33	345	2292	87
Итого по губерніи	599	12298	113061	53

Бромъ вышеозначеннаго пространства основныхъ надѣловъ крестьянъ, нанесеннаго на 599 планахъ, на планы эти нанесены еще дополнительные надѣлы, поступившіе къ крестьянамъ по добровольнымъ сдѣлкамъ о замѣнѣ сервитутовъ и въ вознагражденіе за обмѣнъ земель пространствомъ 4249 морговъ 176 прентовъ.

Дополнительныхъ плановъ, составленныхъ по добровольнымъ сдѣлкамъ, вслѣдствіе обмѣна земель и замѣны сервитутовъ, послѣ выдачи съ нихъ крестьянскимъ обществамъ копій, представлено по 1 Апрѣля 1883 года во Временную Комисію по крестьянскимъ дѣламъ губерній Царства Польскаго, для храненія въ архивѣ ея, по 124 селеніямъ съ пространствомъ земли 8887 мор. 135 прентовъ.

Въ теченіи отчетнаго межеваго года съ 1 Апрѣля 1882 года по 1 Апрѣля 1883 года измѣрены крестьянскія земли въ 48 селеніяхъ, съ 1178 усадьбами съ пространствомъ земли 16573 морга 243 прента. Бромъ сего находятся въ производствѣ планы на надѣлы крестьянъ по 322 селеніямъ, съ 2537 усадьбами и съ пространствомъ земли 69243 мор. 248 прен., измѣреннымъ по правиламъ, утвержденнымъ Министромъ Внутреннихъ Дѣлъ 11 Ноября 1871 года и 23 Декабря 1875 года. Планы эти подлежатъ допленію по закону 9 Апрѣля 1881 года.

III. О занятіях крестьянскаго учрежденія въ отчетномъ году.

1) о движеніи дѣлъ по добровольнымъ сдѣлкамъ, о раз-
верстаніи сервитутовъ и обмѣнѣ земель.

Къ 1 Января 1883 г. въ производствѣ у Ком-
мисаровъ по крестьянскимъ дѣламъ оставалось до-
бровольныхъ сдѣлокъ 90

въ томъ числѣ:

а) не засвидѣльствованныхъ 20
б) засвидѣльствованныхъ, но не представ-
ленныхъ въ Губернское Присутствіе 70

Въ теченіи 1883 г. представлено Коммисарамъ
добровольныхъ сдѣлокъ, для засвидѣльствованія 36

Такимъ образомъ Коммисарамъ въ 1883 году
предстояло:

а) засвидѣльствовать сдѣлокъ 56
б) засвидѣльствованныхъ представить въ
Губернское Присутствіе 126

Изъ сего числа въ 1883 г. Коммисарамъ:

а) засвидѣльствовано сдѣлокъ 36
отказано въ засвидѣльствованіи —
б) по засвидѣльствованіи представлено въ
Губернское Присутствіе 34

Затѣмъ къ 1 Января 1884 г. въ производ-
ствѣ Коммисаровъ осталось сдѣлокъ 92

въ томъ числѣ:

а) засвидѣльствованныхъ 20
б) засвидѣльствованныхъ, но не представ-
ленныхъ въ Губернское Присутствіе 72

Къ 1 Января 1883 г. въ производствѣ Гу-
бернскаго Присутствія оставалось добровольныхъ
сдѣлокъ 65

въ томъ числѣ:

а) неутвержденныхъ	21
б) утвержденныхъ, но по коимъ не было сдѣлано постановленій по ст. 2800 пост. Учр. Ком. объ исправленіи актовъ земельного владѣнія крестьянъ	39
в) по коимъ были постановлены означенныя рѣшенія, но самыя сдѣлки и документы къ нимъ относящіеся не были представлены во Временную Коммисію	5

Въ теченіи 1883 г. Коммисарами представлено засвидѣтельствованныхъ ими добровольныхъ сдѣлокъ	34
--	----

Такимъ образомъ Губернскому Присутствію въ теченіи 1883 г. предстояло:

а) утвердить сдѣлокъ	55 (21+34)
б) постановить опредѣленій на основаніи ст. 2800 пост. Учред. Ком. объ исправленіи актовъ земельного владѣнія крестьянъ	94 (39+55)
в) представить во Временную Коммисію утвержденныхъ сдѣлокъ съ копіями означенныхъ опредѣленій	99 (5+94)

Изъ сего числа въ теченіи 1883 г. Губернскимъ Присутствіемъ:

а) утверждено сдѣлокъ	54
б) постановлено опредѣленій на основаніи ст. 2800 пост. Учр. Ком. объ исправленіи актовъ земельного владѣнія крестьянъ	39
в) представлено во Временную Коммисію добровольныхъ сдѣлокъ, вмѣстѣ съ копіями означенныхъ постановленій	28

Затѣмъ къ 1 Января 1884 г. въ Губернскомъ Присутствіи осталось сдѣлокъ	71
--	----

въ томъ числѣ:

а) неутвержденныхъ	1
	(55—54)
б) утвержденныхъ, по коимъ не постановле- но рѣшеній объ исправленіи актовъ земельного владѣнія крестьянъ	54
	(94—(39+1))
в) по коимъ постановлены означенныя опре- дѣленія, но самыя сдѣлки и копіи опредѣленій не представлены во Временную Коммисію	16
	(99—(28+1+54))

Остающіяся за Губернскимъ Присутствіемъ дѣла сего рода неогончены въ отчетномъ году по слѣдующимъ причинамъ: по несправленію межевыхъ документовъ, возвращенныхъ въ участки; по не составленію Коммисарами протоколовъ согласно циркуляру Временной Коммисіи отъ 26 Января 1878 года за № 2 и за неполученіемъ отъ нихъ отвѣтовъ по разнымъ другимъ причинамъ; по не введенію на мѣстѣ въ дѣйствіе сдѣлокъ, и наконецъ по не сведенію Казеннымъ Лѣснымъ Управленіемъ и нѣкоторыми владѣльцами пмѣній лѣса съ участковъ, долженствующихъ поступить крестьянамъ.

2) По точному опредѣленію вида и размѣра крестьянскихъ сервитутовъ:

Коммисарами постановлено рѣшеній въ 1-й инстанціи по 20 селеніямъ.

Губернскимъ Присутствіемъ по крестьянскимъ дѣламъ разсмотрѣно и разрѣшено во 2-й инстанціи жалобъ на такого рода рѣшенія по 46 селеніямъ.

Осталась неразрѣшенною только одна жалоба, по которой потребовано объясненіе отъ Коммисара по встрѣченному недоразумѣнію.

Затѣмъ по вошедшимъ въ законную силу рѣшеніямъ Коммисаровъ и Губернскаго Присутствія, внесены послѣднимъ въ ликвидаціонныя таблицы и данныя надписи по . . . 158 селеніямъ.

Изъ числа сихъ надписей представлено
во Временную Коммисію, для исправленія
подлинныхъ ликвидационныхъ табелей и дан-
ныхъ по 125 селеніямъ.

Точное опредѣленіе размѣра сервитутовъ окончено въ
уѣздахъ: Мазовецкомъ, Маковскомъ и Островскомъ, а по 23
селеніямъ остальныхъ уѣздовъ, въ которыхъ точное опре-
дѣленіе сервитутовъ еще не сдѣлано и о которыхъ упомя-
нуто выше, предполагается окончить всѣ дѣла сего рода въ
1884 году.

3) Разобрано и разрѣшено межевыхъ граничныхъ спо-
ровъ:

Коммисарами въ 1-й инстанціи по 120 случаямъ.

Губернскимъ по крестьянскимъ дѣламъ
Присутствіемъ, въ апелляціонномъ порядкѣ,
во 2-й инстанціи по 17 случаямъ

Независимо сего Коммисарами и Губернскимъ Присут-
ствіемъ были разрѣшены на основаніи 1302 ст. пост. Учр.
Комит. въ 1-й и во 2-й инстанціяхъ, съ исправленіемъ
ликвидационныхъ табелей и данныхъ о точномъ опредѣленіи
надѣловъ крестьянъ, послѣ измѣренія ихъ, число каковыхъ
рѣшеній значится въ общей цифрѣ разрѣшенныхъ дѣлъ.

4) Къ 1 Января 1883 года въ производствѣ Комми-
саровъ по крестьянскимъ дѣламъ оставалось дѣлъ по жа-
лобамъ на сервитутныя правонарушенія 64.

Къ сему числу въ отчетномъ году поступи-
ло вновь жалобъ 206.

Такимъ образомъ въ 1883 г. Коммисарамъ
предстояло разрѣшить жалобъ 270.

Въ томъ числѣ:

а) поданныхъ владѣльцами имѣній 138.
б) поданныхъ крестьянами 132.

Изъ сего числа въ отчетномъ году Коммиссарамъ разрѣшено жалобъ 232

Къ 1 Января 1884 г. осталось не разрѣшенныхъ жалобъ 38

Въ томъ числѣ:

а) поданныхъ владѣльцами имѣній 22
 б) поданныхъ крестьянами 16

Къ 1 Января 1883 г. въ Губернскомъ по крестьянскимъ дѣламъ Присутствіи оставалось не разрѣшенныхъ жалобъ на рѣшенія Коммиссаровъ по жалобамъ на сервитутныя правонарушенія 16

Къ сему числу въ теченіи 1883 года:

а) вновь поступило жалобъ 65

б) отмѣнено Правительствующимъ Сенатомъ рѣшеній Губернскаго Присутствія по жалобамъ 1

Такимъ образомъ въ теченіи 1883 г. Губернскому Присутствію предстояло рассмотреть жалобъ 82

въ томъ числѣ:

а) поданныхъ владѣльцами имѣній 32
 б) поданныхъ крестьянами 50

Въ теченіи 1883 года Губернскимъ Присутствіемъ разрѣшено жалобъ 57

Затѣмъ къ 1 Января 1884 г. осталось жалобъ 25

въ томъ числѣ:

а) поданныхъ владѣльцами имѣній 10
 б) поданныхъ крестьянами 15

Изъ оставшихся неразрѣшенныхъ дѣлъ, разрѣшено уже въ засѣданіи Присутствія 5 и 6 Марта 1884 года 15

5) Рассмотрѣно дѣлъ объ ошибкахъ, вбравшихся въ ликвидационныя таблицы и данныя:

Коммисарамъ по	75 случаямъ.
Губернскимъ Присутствіемъ по	26 случаямъ.

При этомъ Губернскимъ Присутствіемъ, по послѣдовавшимъ разрѣшеніямъ Временной Коммисіи по крестьянскимъ дѣламъ, исправлено ликвидационныхъ таблицъ и данныхъ по 24 случаямъ.

6) Рассмотрѣно дѣлъ по спорамъ о правѣ собственности на усадьбы, возникшимъ между крестьянами и окончательно не разрѣшеннымъ при ликвидационной операци и составленіи данныхъ (55 ст. экстр. журн. пост. учр. Ком.):

Коммисарамъ по	1 усадьбъ.
--------------------------	------------

Губернскимъ Присутствіемъ, вслѣдствіе вошедшихъ въ законную силу рѣшеній Коммисаровъ, исправлено данныхъ по 3 случаямъ.

7) Рассмотрѣно дѣлъ по обязательному разверстанію и обмѣну чрезполосныхъ земель и раздѣлу общихъ пастбищъ:

Коммисарамъ по	11 проектамъ.
--------------------------	---------------

Губернскимъ Присутствіемъ разрѣшено жалобъ на рѣшенія Коммисаровъ по 6 проектамъ.

Кромѣ сего, Губернскимъ Присутствіемъ постановлено рѣшеній объ исправленіи таблицъ по 1 проекту.

8) Къ 1 Января 1883 года оставалось у Коммисаровъ не повѣренныхъ по Высочайше утвержденнымъ 31 Декабря 1875 г. правиламъ лѣсохозяйственныхъ плановъ 17

Повѣренныхъ, но не представленныхъ въ губернское Присутствіе	1
Итого	18

Въ теченіи 1883 г. вновь представлено владельцами Коммисарамъ плановъ для повѣрки 15

Такимъ образомъ Коммисарамъ предстояло по-
вѣрить всего плановъ 32

Въ теченіи 1883 года повѣрено ими плановъ . 29

Осталось не повѣренныхъ 3

Изъ нихъ одинъ планъ возвращенъ владѣльцу,
по ходатайству его о томъ, для пересоставленія, а
два остальные небыли повѣрены потому, что повѣрка была
приостановлена по ходатайству владѣльцевъ, въ виду неокон-
ченныхъ тогда между ними и крестьянами переговоровъ о
замѣнѣ сервитутовъ по добровольнымъ сдѣлкамъ.

Изъ числа повѣренныхъ Коммисарами плановъ призна-
но составленными сходно съ натурою 27

несходно съ натурою и возвращено владѣль-
цамъ 2

Изъ числа признанныхъ составленными сход-
но съ натурою, представлено въ Губернское При-
сутствіе 21

Затѣмъ къ 1 Января 1884 г. осталось у Ком-
мисаровъ въ производствѣ плановъ повѣренныхъ
но не представленныхъ въ Присутствіе 7

Губернскому Присутствію предстояло разсмо-
трѣть всего 30 плановъ. Изъ сего числа въ от-
четномъ году разсмотрѣно 14 и изъ нихъ призна-
но: подлежащими утвержденію 10
не подлежащими утвержденію 4

Изъ числа признанныхъ подлежащими утверж-
денію плановъ, какъ въ отчетномъ году, такъ и
такого же рода 19 плановъ, числившихся за При-
сутствіемъ къ 1 Января 1883 г. представлено во
Временную Коммисію 17

Затѣмъ къ 1 Января 1884 г. осталось въ
Присутствіи 28 плановъ, а въ томъ числѣ:

не разсмотрѣнныхъ 13

разсмотрѣнныхъ, но не представленныхъ во
Временную Коммисію 12

возвращенныхъ владѣльцамъ по ихъ просьбамъ 3

Всѣ 13 плановъ не разсмотрѣны окончательно Губернскимъ Присутствіемъ по независящимъ отъ него причинамъ.

Со времени изданія закона 31 Января 1875 года, Губернскимъ Присутствіемъ представлено во Временную Коммисію 90 плановъ по 51 имѣнію.

Изъ сего числа Временною Коммисією:

утверждено и прислано для введенія въ дѣйствіе 40 плановъ по 27 имѣніямъ;

отказано въ утвержденіи и потребованы дополнительныя свѣдѣнія по 28 планамъ;

Остается въ разсмотрѣніи Временной Коммисіи 22 плана.

Изъ числа возвращенныхъ Временною Коммисією плановъ, введено въ дѣйствіе 33 по 21 имѣнію.

Постановлено опредѣленій по ст. 2800 пост. Учредит. Ком. объ исправленіи ликвидационныхъ табелей по 32 планамъ.

Затѣмъ осталось не введенныхъ въ дѣйствіе 7 плановъ по 6 имѣніямъ. Всѣ эти планы не введены въ дѣйствіе по неисполненію владѣльцами 33 ст. правилъ 31 Декабря 1875 г.

9) Въ теченіи отчетнаго года постановлено Коммисіями по разнаго рода дѣламъ рѣшеній 484

Ими же составлено по разнаго рода дѣламъ протоколовъ изслѣдованія съ заключеніями 99

Изъ нихъ представлено въ Губернское Присутствіе:

рѣшеній 191
протоколовъ съ заключеніями 94

Губернскимъ Присутствіемъ постановлено по разнаго рода дѣламъ рѣшеній 572

Составлено заключеній 26

Изъ нихъ представлено во Временную Комми-
сію по крестьянскимъ дѣламъ:

рѣшеній 249

заключеній 26

10) Въ теченіи 1883 года дѣйствовало въ 76 гминахъ и 1 посадѣ 71 ссудо-сберегательныхъ кассъ, а въ томъ числѣ: а) учрежденныхъ на средства Правительства 26; б) открытыхъ изъ прибылей отъ Правительственнаго капитала, полученныхъ отъ оборота таковаго въ кассахъ первой категоріи 25 и в) учрежденныхъ на общественныя средства 20, въ числѣ которыхъ считается открытыхъ по Пултускому уѣзду на особый капиталъ „Monspietatis“ 4.

Оборотъ капитала въ спехъ кассахъ былъ слѣдующій:

Основной капиталъ состоялъ: а) въ учрежденныхъ на средства Правительства изъ 17057 р. 27 к.; б) въ открытыхъ изъ прибылей отъ Правительственнаго капитала изъ 28193 р. 48³/₄ к., и в) въ учрежденныхъ на общественныя средства изъ 37807 р. 8¹/₂ к., а всего въ 71 кассахъ изъ 83057 р. 84¹/₄ к. и 28 руб., пожертвованныхъ въ пользу двухъ кассъ.

При операціи кассъ оборотный капиталъ въ 1883 г. составлялъ сумму 296493 р. 63³/₄ к., изъ него къ 1 Января 1884 г. по выданнымъ ссудамъ числилось въ долгу 286115 р. 50 к. и состояло на лицо 10378 р. 13³/₄ к. Къ 1 Января 1884 г. осталось не выплаченныхъ кассами процентовъ по вкладамъ 16172 р. 77¹/₂ к.; затѣмъ чистой прибыли, со времени учрежденія каждой изъ 71 кассы, получилось отъ процентовъ на вклады, пеней и добровольныхъ пожертвованій, за удовлетвореніемъ вкладчиковъ процентами въ вышеприведенной суммѣ (16172 р. 77¹/₂ к.), которая будетъ подлежать имъ выдачѣ и за расходами на канцелярскія и другія надобности, 68148 р. 25¹/₂ копѣекъ.

Въ теченіи 1883 г. послѣдовали разрѣшенія Г. Министра Внутреннихъ Дѣлъ объ изытаніи изъ оборотовъ двухъ ссудо-сберегательныхъ кассъ, основныхъ капиталовъ, отпу-

щенныхъ Правительствомъ, съ обращеніемъ таковыхъ на учрежденіе новыхъ двухъ же кассъ; засимъ по открытіи въ 1884 г. сихъ кассъ въ Ломжинской губерніи, останутся 4 гмины, въ коихъ не имѣется судо-сберегательныхъ кассъ.

Подробная вѣдомость о дѣйствіяхъ судо-сберегательныхъ кассъ прилагается.

11) Въ Ломжинской губерніи считается 82 гмины съ народонаселеніемъ обоого пола 563586 душъ, изъ коихъ:

гминь, съ населеніемъ отъ 2 до 4 тысячъ . . .	9
гминь, съ населеніемъ отъ 4 до 6 тысячъ . . .	36
гминь, съ населеніемъ свыше 6 тысячъ . . .	37

12) Въ 1883 году гминный сборъ былъ произведенъ всего въ количествѣ 127003 р. 25³/₄ к. съ пространства земли 1197670 морг., считая 4 морга и болѣе лѣса за одинъ моргъ удобной земли. Размѣръ сего сбора съ морга земли приходился по 10¹/₂ к. Нѣкоторые сборы въ уѣздахъ: Щучинскомъ и Кольненскомъ раскладывались не по количеству владѣемой земли, а по дымамъ; въ гминахъ Вархолы и Дмохи-Глинки, Островскаго уѣзда, раскладка сбора на содержаніе училищъ была составлена по классамъ, коихъ въ 1-й считалось 4 и въ послѣдней 5. Въ Щучинскомъ уѣздѣ подводная повинность, дорожная и разсылныхъ съ пакетами обременяла исключительно крестьянъ. Сборъ на содержаніе гминныхъ судовъ былъ сдѣланъ въ меньшей половинѣ гминъ, ибо расходы на потребности судовъ были произведены изъ суммъ сихъ судовъ, накопляющихся по разному рода взысканіямъ. Въ сравненіи со сборомъ, произведеннымъ въ 1882 г. (132124 р. 10¹/₂ к.), гминный сборъ въ отчетномъ году былъ менѣе на 5120 р. 84³/₄ копѣекъ.

Въ виду того, что порядокъ раскладки гминныхъ сборовъ и повинностей не съ земли, будучи выгоденъ только для крупнаго землевладѣнія, тяжело отзывается на мелкомъ крестьянскомъ землевладѣніи и не основанъ на законѣ, такъ какъ согласно 83 ст. Указа 19 Февраля 1864 года объ устройствѣ сельскихъ гминъ и 309 ст. постановленій Учредительнаго Комитета, сбору на содержаніе гминныхъ управленій и судовъ подлежатъ только лица, въ предѣлахъ гмины владѣющія поземельною собственностью и раскладка гминныхъ

сборовъ и гминныхъ повинностей должна быть производима не по дымамъ, а по количеству владѣемой земли, сдѣлано распоряженіе, чтобы раскладка издержекъ на содержаніе гминныхъ управленій, судовъ и другихъ гминныхъ повинностей производилась какъ гминными сходами, такъ и войтами — вмѣстѣ съ солтысами въ случаяхъ, указанныхъ 16 ст. Указа о гминномъ устройствѣ не по дымамъ, а по количеству владѣемой удобной земли, согласно 309 ст. постанов. Учр. Ком., и что промышленники, торговцы и работники не могутъ быть привлекаемы къ платежу гминнаго сбора, впредь до изданія по сему предмету закона.

Вѣдомость о гминныхъ сборахъ при семь приложена.

ВѢДОМОСТИ

КЪ ОБЗОРУ ЛОМЖИНСКОЙ ГУБЕРНІИ

ЗА 1883 ГОДЪ.

THE UNIVERSITY OF CHICAGO

PHYSICS DEPARTMENT

PHYSICS 311

Вѣдомость № 1-й.

О ПОСѢВѢ И УРОЖАѢ ХЛѢБА

ВЪ ЛОМЖИНСКОЙ ГУБЕРНИИ ЗА 1883 ГОДЪ.

У ъ з д м.	П о с ѣ я н о ч е т в е р т е й.					С н я т о ч е т в е р т е й.									
	Озимой пшеницы.	Р ж и.	Яровой пшеницы.	Овса.	Ячменя.	Гречиш- ной.	Картофе- ля.	Озимой ржи.	Озимой пшеницы.	Яровой пшени- цы.	Овса.	Ячменя.	Гречиш- ной.	оставших аршавль- боек.	Картофе- ля.
Ломжинский.															
На землях владельческих . . .	2789	7238	276	5477	2315	2578	26584	33079	8923	724	35480	7925	2864	7938	52178
„ „ крестьянского общества	3629	9137	185	8917	1834	1367	37388	35678	8665	161	29058	9427	4266	9035	54525
„ „ городских и других . . .	1605	8339	41	5381	1743	855	17040	26622	8453	66	30460	5056	2610	816	48764
Итого	7036	24714	502	19775	5892	3800	81012	95379	26044	1553	94993	22408	9740	10789	155467
Мольненский.															
На землях владельческих . . .	1624	4524	20	2054	1227	1460	25394	21723	4367	60	7401	5472	2091	3336	51893
„ „ крестьянского общества	636	7501	270	2709	1925	1894	25158	32045	2323	1380	10431	7638	7129	3913	81612
„ „ городских и других . . .	379	1334	—	697	423	198	6391	6952	1833	—	3357	2129	1320	1272	17767
Итого	2639	13359	290	5460	3175	3462	56943	60720	8573	1440	21189	15540	10337	8521	151272
Мазовецкий.															
На землях владельческих . . .	2393	4166	—	3900	3100	2440	1923	16664	9472	—	2340	18600	1100	13170	9702
„ „ крестьянского общества	550	1489	—	3100	3040	600	2290	5956	2158	—	18600	18240	450	5930	11774
„ „ городских и других . . .	5528	10350	—	10590	13560	6850	20532	41450	21870	—	63440	81440	3200	14340	106524
Итого	8471	16005	—	17590	19700	8290	25070	64020	33500	—	84380	118280	4750	33440	128000
Мавровский.															
На землях владельческих . . .	2607	5135	229	2781	756	2114	4300	22166	11951	692	11975	5991	5039	6755	16998
„ „ крестьянского общества	1132	6149	179	2712	1273	15749	11362	23576	7619	571	11632	6265	5440	7268	26942
„ „ городских и других . . .	1899	7518	350	3546	1501	2347	13185	34700	9345	1352	17058	6036	5911	6313	41813
Итого	5638	18802	758	9039	3535	4210	28847	80442	28915	2615	40865	17292	16410	20336	85753
Островецкий.															
На землях владельческих . . .	2998	6888	180	8115	2154	1096	10300	50715	14988	796	40012	11405	5093	5416	48504
„ „ крестьянского общества	1014	9041	98	4362	1134	1591	15862	43315	5603	600	25150	6200	10120	3962	76120
„ „ городских и других . . .	1100	3451	20	4302	604	600	7433	23230	3540	98	21615	3500	3196	2854	36201
Итого	5112	19380	298	17279	3912	3407	33696	116960	26426	1494	86807	21105	18319	12232	160825
Остроленский.															
На землях владельческих . . .	3100	7400	450	3330	2500	4100	18000	28600	12400	1575	14955	10000	1880	8400	72000
„ „ крестьянского общества	1100	1400	260	5500	1750	3350	36000	45600	4400	910	24750	7000	3200	8200	144000
„ „ городских и других . . .	500	2000	80	1400	150	60	5000	8000	2000	280	6300	600	520	240	20000
Итого	4700	20800	790	10280	4400	18110	59000	82200	18800	2765	46035	17600	5600	16840	236000
Пултуский.															
На землях владельческих . . .	4784	10126	3	8316	2212	3078	23899	40788	21918	16	42067	10320	12784	10380	77732
„ „ крестьянского общества	3201	9077	—	6712	1825	1064	35833	44640	15534	—	33556	7394	7940	6886	89156
„ „ городских и других . . .	850	402	—	597	144	41	1065	1840	2051	—	3116	1150	1335	210	3760
Итого	8335	19605	3	15655	4181	3483	50592	96218	39533	16	79039	19364	22059	16416	170648
Щучинский.															
На землях владельческих . . .	4318	5287	37	6341	1813	1168	24674	25600	17784	196	23721	8596	1486	4769	62033
„ „ крестьянского общества	1635	3331	36	2436	1295	1026	13128	17332	6510	123	12956	4925	1282	3102	35515
„ „ городских и других . . .	1446	1933	57	1906	606	399	6111	8829	6324	228	10601	3007	333	2163	16260
Итого	7399	10601	130	10653	3714	2493	44213	51761	31118	547	47338	16528	3101	10034	113803
Всего по губернии	49325	148266	2771	105711	48509	217395	379583	648700	212909	10430	500451	248117	90516	128608	1201773

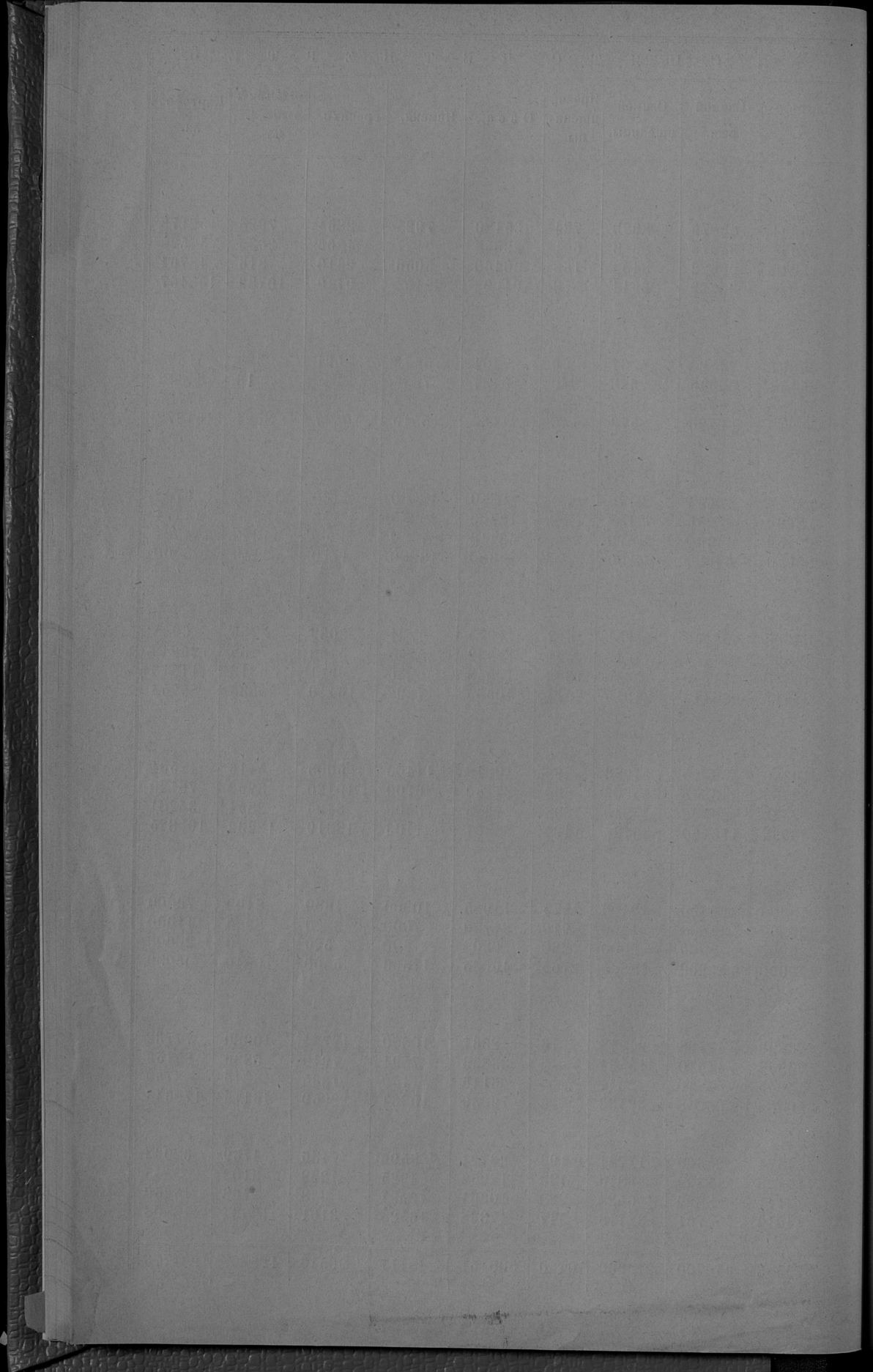

О ФАБРИКАХЪ И ЗАВОДАХЪ
ВЪ ЛОМЖИНСКОЙ ГУБЕРНИИ ЗА 1883 ГОДЪ.

РОДЪ ФАБРИКЪ И ЗАВОДОВЪ.

	г. Острозьскъ.			Уездъ Острозьскій.			г. Пуатувъ.			Уездъ Пуатувскій.			г. Мажковъ.			Уездъ Мажковскій.			Уездъ Мажковскій.			Всего по губерніи.				
	Число фабрикъ и заводовъ.	Сумма произ-водства.	Число рабо-чихъ.	Число фабрикъ и заводовъ.	Сумма произ-водства.	Число рабо-чихъ.	Число фабрикъ и заводовъ.	Сумма произ-водства.	Число рабо-чихъ.	Число фабрикъ и заводовъ.	Сумма произ-водства.	Число рабо-чихъ.	Число фабрикъ и заводовъ.	Сумма произ-водства.	Число рабо-чихъ.	Число фабрикъ и заводовъ.	Сумма произ-водства.	Число рабо-чихъ.	Число фабрикъ и заводовъ.	Сумма произ-водства.	Число рабо-чихъ.	Число фабрикъ и заводовъ.	Сумма произ-водства.	Число рабо-чихъ.		
I. Заводы и фабрики обрабатывающіе животные продукты.																										
Молочаренныя	—	—	—	—	—	—	—	—	—	—	—	—	—	—	—	—	—	—	—	—	—	—	—	—	—	
Кожовенныя	2	500	3	4	4800	8	—	—	—	—	—	—	—	—	—	—	—	—	—	—	—	—	—	—	—	
Сырныя	3	3000	6	—	—	—	—	—	—	—	—	—	—	—	—	—	—	—	—	—	—	—	—	—	—	
Суконныя	—	—	—	1	151	1	2	2500	—	—	—	—	—	—	—	—	—	—	—	—	—	—	—	—	—	
Савианья	—	—	—	—	—	—	—	—	—	—	—	—	—	—	—	—	—	—	—	—	—	—	—	—	—	
II. Заводы и фабрики обрабатывающіе растительные продукты.																										
Ткацкія	—	—	—	—	—	1	400	—	—	—	—	—	—	—	—	—	—	—	—	—	—	—	—	—	—	
Маслобойныя	—	—	2	250	4	3400	—	—	—	—	—	—	—	—	—	—	—	—	—	—	—	—	—	—	—	
Секроторныя	—	—	1	162000	196	—	—	—	—	—	—	—	—	—	—	—	—	—	—	—	—	—	—	—	—	
Волокначескія	—	—	1	52800	10	—	—	—	—	—	—	—	—	—	—	—	—	—	—	—	—	—	—	—	—	
Угледыныя	2	400	2	—	—	2	1500	—	—	—	—	—	—	—	—	—	—	—	—	—	—	—	—	—	—	
Медоваренныя	2	800	3	1	600	1	1	300	—	—	—	—	—	—	—	—	—	—	—	—	—	—	—	—	—	
Виноваренныя	—	—	—	—	—	—	—	—	—	—	—	—	—	—	—	—	—	—	—	—	—	—	—	—	—	
Табачныя	1	7000	5	1	15000	7	1	9180	—	—	—	—	—	—	—	—	—	—	—	—	—	—	—	—	—	
Водочныя (дистиллярныя)	—	—	—	—	—	1	10310	—	—	—	—	—	—	—	—	—	—	—	—	—	—	—	—	—	—	
Спичкарныя	—	—	—	—	—	—	—	—	—	—	—	—	—	—	—	—	—	—	—	—	—	—	—	—	—	
Смоляныя	—	—	1	600	2	—	—	—	—	—	—	—	—	—	—	—	—	—	—	—	—	—	—	—	—	
Брупорныя	—	—	—	—	—	3	1500	—	—	—	—	—	—	—	—	—	—	—	—	—	—	—	—	—	—	
Канатныя	—	—	3	200	4	6	1250	—	—	—	—	—	—	—	—	—	—	—	—	—	—	—	—	—	—	
Постного масла	1	1800	5	—	—	—	—	—	—	—	—	—	—	—	—	—	—	—	—	—	—	—	—	—	—	
Льняныя	—	—	—	—	—	—	—	—	—	—	—	—	—	—	—	—	—	—	—	—	—	—	—	—	—	
Мукомольныя (шаровыя)	—	—	—	—	—	—	—	—	—	—	—	—	—	—	—	—	—	—	—	—	—	—	—	—	—	
Мельницы: вѣтряныя	3	1000	3	28	44250	33	8	40000	—	—	—	—	—	—	—	—	—	—	—	—	—	—	—	—	—	
водныя	2	500	2	12	90175	26	—	—	—	—	—	—	—	—	—	—	—	—	—	—	—	—	—	—	—	
III. Заводы и фабрики обрабатывающіе ископаемые продукты.																										
Кирпичныя	2	3340	14	9	41000	10	3	1300	10590	21	2	1500	6	7	3800	12	1	1600	2	47	96617	201	—	—	—	—
Гончарныя	—	—	—	—	—	1	10	1800	—	—	—	—	—	—	—	—	—	—	—	—	—	—	—	—	—	
Машинныя	—	—	—	—	—	—	—	—	—	—	—	—	—	—	—	—	—	—	—	—	—	—	—	—	—	
Железнодорожныя	—	—	—	—	—	—	—	—	—	—	—	—	—	—	—	—	—	—	—	—	—	—	—	—	—	
Железныя	—	—	—	—	—	—	—	—	—	—	—	—	—	—	—	—	—	—	—	—	—	—	—	—	—	
Железныхъ наждакъ	—	—	—	—	—	—	—	—	—	—	—	—	—	—	—	—	—	—	—	—	—	—	—	—	—	
Железныхъ наждакъ	—	—	—	—	—	—	15	6000	—	—	—	—	—	—	—	—	—	—	—	—	—	—	—	—	—	
Земледельческихъ машинъ	1	2500	5	—	—	—	—	—	—	—	—	—	—	—	—	—	—	—	—	—	—	—	—	—	—	
Сѣвьерныя	—	—	—	—	—	—	—	—	—	—	—	—	—	—	—	—	—	—	—	—	—	—	—	—	—	
Каретная мастерская	—	—	—	—	—	—	1	2500	—	—	—	—	—	—	—	—	—	—	—	—	—	—	—	—	—	
IV. Заводы и фабрики свѣшанныхъ продуктовъ.																										
Спичочныя	—	—	—	—	—	—	—	—	—	—	—	—	—	—	—	—	—	—	—	—	—	—	—	—	—	
Тесемокъ и шнуровъ	—	—	—	—	—	—	—	—	—	—	—	—	—	—	—	—	—	—	—	—	—	—	—	—	—	
V. Костельныя																										
Итого	10	20840	48	64	412026	312	58	81240	109596	255	33	31380	63	64	27192	248	132	72512	158	906	3623509	2248	—	—	—	

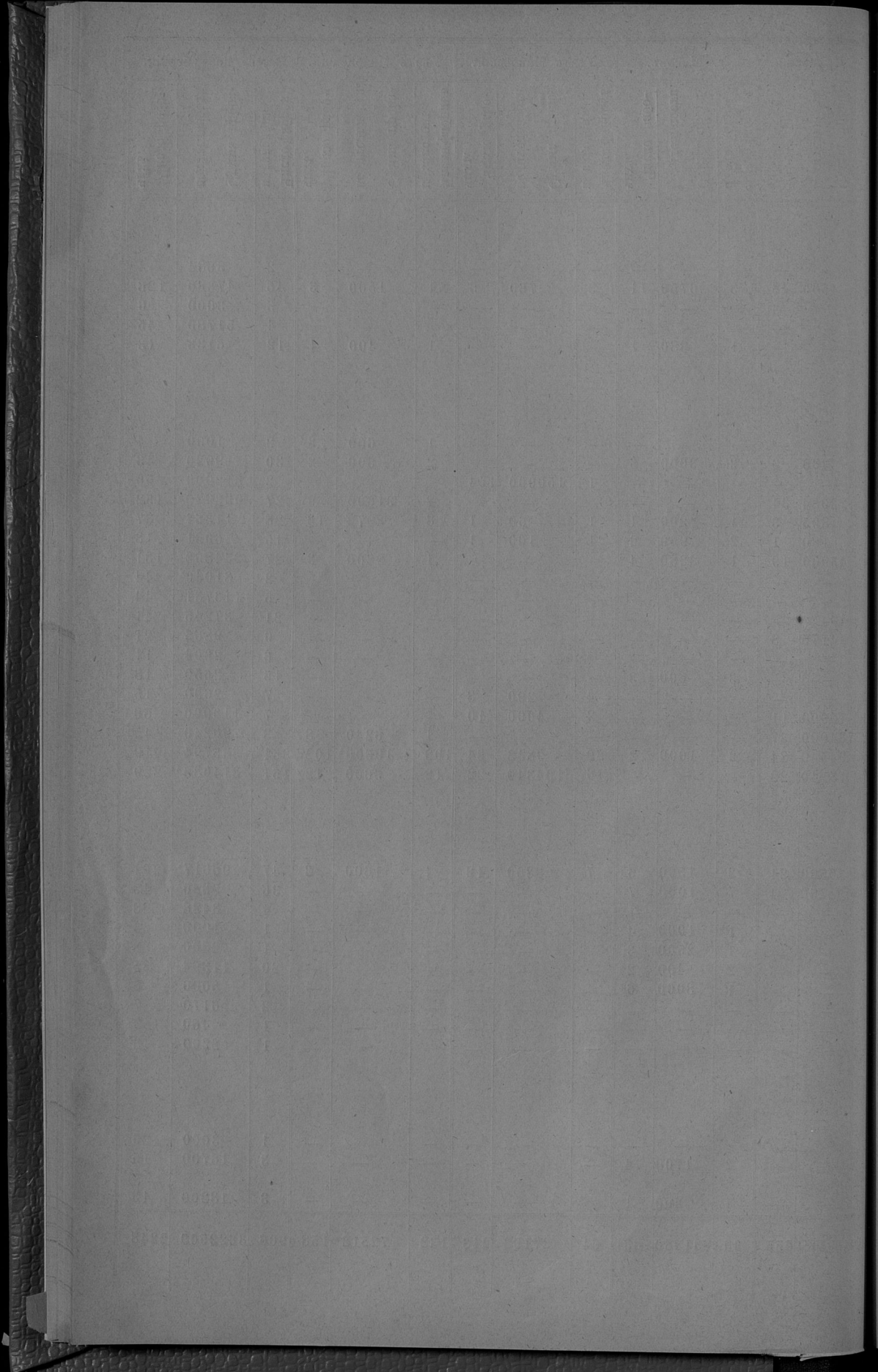

Вѣдомость № 3.

ДВИЖЕНІЕ НАСЕЛЕНІЯ

ВЪ ЛОМЖИНСКОЙ ГУБЕРНІИ ЗА 1883 ГОДЪ.

ГОРОДА И УЕЗДЫ.	Число браков.	Ч И С Л О Р О Д И И Х С Я.									Число умерших.			ПРИЕМО ИЛИ УБЫЛО.
		Законнорожденных.			Незаконнорожденных.			В С Е Г О.						
		Мужского пола.	Женского пола.	Обоего пола.	Мужского пола.	Женского пола.	Обоего пола.	Мужского пола.	Женского пола.	Обоего пола.	Мужского пола.	Женского пола.	Обоего пола.	
г. Ломжа - - -	171	348	360	708	16	20	34	380	744	233	187	420	+ 324.	
Ломжинский уезд - -	567	1378	1357	2735	26	37	64	1394	2798	939	898	1837	+ 961.	
г. Козьмо - - -	62	94	96	190	—	—	4	96	190	67	58	125	+ 65.	
Козьминский уезд - -	648	1511	1557	3068	39	33	72	1590	3140	1071	1069	2140	+ 1000.	
г. Тькощина - - -	53	23	25	48	1	1	4	26	50	29	23	52	— 2.	
Мазовецкий уезд - -	389	934	744	1678	25	17	42	761	1720	560	572	1132	+ 588.	
г. Мавоць - - -	70	135	82	217	3	1	4	83	221	90	60	150	+ 71.	
Мавоцкий уезд - - -	310	786	868	1654	11	28	39	893	1693	413	477	890	+ 803.	
г. Остров - - -	57	118	103	221	2	3	5	106	226	87	80	167	+ 59.	
Островский уезд - -	50	1100	1065	2165	35	26	61	1091	2226	762	734	1496	+ 730.	
г. Остроленка - - -	60	108	102	210	61	46	107	148	317	130	102	232	+ 85.	
Остроленский уезд -	514	1116	733	1849	54	64	118	1043	1967	567	587	1154	+ 813.	
г. Пузтукск - - -	79	195	195	390	11	11	22	206	412	115	131	246	+ 166.	
г. Насельск - - -	24	59	42	101	—	—	0	42	101	32	25	57	+ 44.	
Пузтукский уезд - -	615	1304	1305	2609	42	47	89	1352	2698	966	924	1890	+ 808.	
г. Щучин - - -	30	57	60	117	2	—	2	60	119	27	30	57	+ 62.	
Щучинский уезд - -	475	953	979	1932	32	36	68	1015	2000	725	715	1440	+ 560.	
Итого в городах	606	1137	1065	2202	96	82	178	1147	2380	810	696	1506	+ 874.	
Итого в уездах	3568	9082	8608	17690	264	288	552	8896	18242	6003	5976	11979	+ 6263.	
Всего в губернии	4174	10219	9673	19892	360	370	730	10043	20622	6813	6672	13485	+ 7137.	

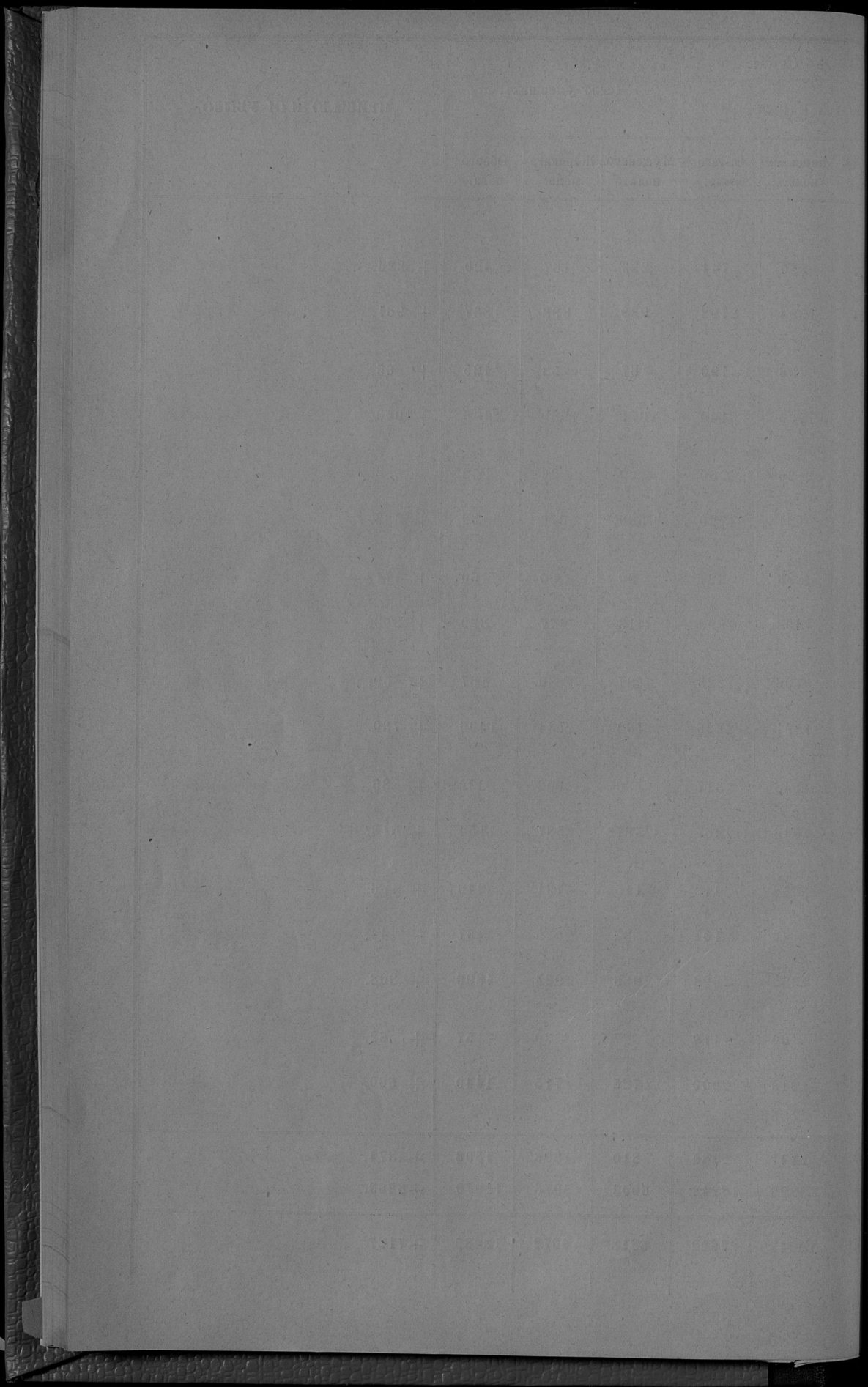

О ПОСТУПЛЕНИИ ОКЛАДНЫХЪ И НЕОКЛАДНЫХЪ ДЕНЕЖНЫХЪ СБОРОВЪ

ВЪ ЛОМЖИНСКОЙ ГУБЕРНИИ ЗА 1883 ГОДЪ.

РОДЫ ПОДАТЕЙ.

	Сказано поступит.			Новопримичено.			Исключено.			Взыскано.			Остается к 1-му Января 1884 г.			Всего															
	Подомок.		Оклада	Подомок.		Оклада	Подомок.		Оклада	Подомок.		Оклада	Подомок.		Оклада																
	Прекнших	Оклада 1-й	2-й	Прекнших	Оклада 1-й	2-й	Прекнших	Оклада 1-й	2-й	Прекнших	Оклада 1-й	2-й	Прекнших	Оклада 1-й	2-й																
	льть.	половин.	половин.	льть.	половин.	половин.	льть.	половин.	половин.	льть.	половин.	половин.	льть.	половин.	половин.																
Р у б л и н к о в ы е																															
I. Подати и окладные платежи.																															
A. Дворских.																															
1) Помолочный налог: а) основанно	2780	47	5964	88	5960	85	178	51	2478	6	1000	32	244	20	643	66	1569	8	6138	74	5715	82	137338	—	—	2899	31	4148	69		
б) добавочно	1640	16	43274	64	21218	69	27	50	871	89	483	16	131	76	340	95	1916	50	21938	77	20923	80	556	—	—	1341	46	1921	46		
в) надмыной подати	1146	22	42274	31	42274	21	6	—	—	—	—	19	75	370	76	49256	56	38953	29	—	—	198	8	—	7095	68	7294	76			
Итого	5566	85	126097	83	130997	66	193	1	3349	95	2643	68	395	71	1355	37	3472	73	129662	7	116145	1	2136	46	—	11346	45	1337291	—		
B. Крестьянских.																															
2) Помолочный налог: а) основанно	1316	19	44168	60	44168	76	382	21	125	35	4	10	14	3	1	60	559	49	4490	12	43873	28	107871	—	—	397	93	137694	—		
б) добавочно	236	16	—	—	36570	18	181	12	—	—	—	13	—	—	8	5	374	93	—	—	25360	—	—	—	—	317	81	39817	—		
в) надмыной подати	790	23	45137	50	45137	50	126	—	56	—	—	30	53	—	9	—	1343	73	45130	50	44853	36	118	—	—	372	14	8904	4		
Итого	2343	58	89296	20	123972	44	669	33	191	35	8	32	67	3	18	65	508	72	89420	62	125886	65	1199	7	—	947	88	314695	—		
B. Посадских.																															
3) Помолочный налог: а) основанно	1977	63	3676	12	3670	11	349	52	159	72	11	—	—	—	—	1370	14	2701	98	1768	40	657	7	132	86	921	46	1712	39		
б) добавочно	276	3	—	—	1772	93	124	78	3428	72	—	—	—	—	—	480	89	—	—	1793	73	—	—	—	—	157	56	15056	—		
в) надмыной подати	573	26	4214	—	4212	—	20	—	10	—	—	—	—	—	—	469	—	424	—	2854	50	7136	—	—	—	236	90	42676	—		
Итого	2723	98	6830	12	8664	4	354	30	169	72	10	—	—	—	—	2459	94	6921	98	7216	2	728	23	122	86	1438	52	25097	—		
Г. Городских.																															
7) Бюджетная дивидендная	332	31	495	35	165	6	—	—	—	—	—	—	—	—	—	512	93	449	29	114	12	1928	—	—	54	6	50	94	12458	—	
8) Надмыной подати	5518	48	13979	1	13978	98	6	—	6	—	—	—	—	—	—	5515	75	13954	66	11517	32	—	—	—	—	—	1101	66	116439	—	
Итого	5850	79	13474	36	13144	4	6	—	6	—	—	—	—	—	—	5828	68	13395	95	1193	44	2311	—	—	54	6	3212	60	128877	—	
Всего	16524	21	235756	61	278578	18	1221	64	3717	2	2538	51	493	9	1374	2	12389	37	285794	62	160485	13	407597	187	92	13845	45	1919934	—		
II. Экзационные штрафы																															
III. Разлиа выкупных платежей по выд- кустам.																															
1) Военная Министрства	1040	46	—	—	—	—	4308	57	—	—	—	11	—	—	—	—	—	—	—	—	—	—	—	—	—	—	—	—	—	4302	—
2) Государственного Бюджета	13466	79	4733	49	—	—	—	86	8	5647	54	—	—	—	—	758	28	—	—	—	—	—	—	—	—	—	—	—	—	9611	13
3) Департамента Тамбовских Общар	—	—	—	—	—	—	—	—	—	—	—	—	—	—	—	—	—	—	—	—	—	—	—	—	—	—	—	—	—	—	—
4) Департамента Пензенских Общар	—	—	—	—	—	—	—	—	—	—	—	—	—	—	—	—	—	—	—	—	—	—	—	—	—	—	—	—	—	—	—
а) Судебно-испытательных	—	—	—	—	—	—	—	—	—	—	—	—	—	—	—	—	—	—	—	—	—	—	—	—	—	—	—	—	—	—	—
б) в военном сборе в Царств Польских	1426	45	—	—	—	—	—	—	—	—	—	—	—	—	—	—	—	—	—	—	—	—	—	—	—	—	—	—	—	—	564024
в) других общар	5227	59	12597	53	2967	57	297	78	79333	37	58	80	435	61	49	—	2854	94	76669	43	1613	43	10808	—	—	—	—	—	—	—	1388311
5) Департамента Герцогини и ландграфу	—	—	—	—	—	—	—	—	—	—	—	—	—	—	—	—	—	—	—	—	—	—	—	—	—	—	—	—	—	—	342596
6) Уездных Канцелярий Министрства Фе- лиансов	96428	94	13938	69	10838	61	1634	37	39721	11	3210	50	4949	46	9957	91	3598	94	4763	34	26377	77	161467	245	—	—	3692	67	2988224	—	
7) Общары Кампании во владетельной части	5317	46	179	44	172	43	2554	3	—	—	—	—	—	—	—	9	44	172	43	831746	—	—	—	—	—	—	—	—	—	331746	—
8) Дворян Департамента	41944	951	14	62	—	—	4748	50	19278	209	920	59	394	9	—	—	2402	12	386	6	931	617	1037139	15252	2774	8288	64	17432994	—		
9) Министрства Внутренних Дел	1069	24	26264	11	—	—	62	33	6248	35	—	72	848	23	—	—	155	91	27598	14	—	—	—	—	—	—	—	—	—	475101	
10) — — — — —	135	72	—	—	—	—	—	—	—	—	—	—	—	—	—	—	—	—	—	—	—	—	—	—	—	—	—	—	—	7853	
11) — — — — —	559	21	11725	60	—	—	74	15	389	66	—	—	—	—	—	—	—	—	—	—	—	—	—	—	—	—	—	—	—	47827	
12) — — — — —	280	—	3161	54	—	—	—	—	—	—	—	—	—	—	—	—	—	—	—	—	—	—	—	—	—	—	—	—	—	628239	
13) Департамента Государственного Бюджета	—	—	682	73	—	—	—	—	—	—	—	—	—	—	—	—	—	—	—	—	—	—	—	—	—	—	—	—	—	—	—
Итого	288342	607	84434	98	13298	61	18619	82	941354	47	42347	471	15224	56	9997	91	15125	37	97543	5	35095	237	1974008	37221	4117	12748	76	24732759	—		
IV. Общары общар в губерниях Царств Польских.																															
1) Странной	31479	30	—	—	—	5	3	153605	73	38958	170	132	95	883	52	16180	58	18347	78	29378	54	106657391	—	—	—	9724	31	29288	41		
2) Породной	12117	18	61011	73	—	—	204	2	124	94	—	66	23	—	—	8735	72	37975	59	—	—	490482	3738	6	—	—	—	—	86188	—	
3) Крестьян	20956	995	—	—	—	—	—	—	—	—	—	—	—	—	—	19848	509	33848	9	—	—	126504	12747	82	—	—	—	—	15122	2	
4) Земельный	4867	25	—	—	—	—	9947	50	772	—	—	497	25	1333	88	—	—	—	10444	75	10725	90	2387	7	—	—	—	—	1574	6	
5) Штатской	2376	3	—	—	—	—	—	—	—	—	—	—	—	—	—	—	—	—	—	—	—	—	—	—	—	—	—	—	—	296112	
Итого	72630	757	71959	23	9947	50	981	5	212037	83	4238	657	170	27	883	52	14440	387	27584	21	41004	44	21697567	17483	58	11298	37	56475151	—		
Всего	379787	3	391752	82	207134	20	25131	8	116888	897	9194	75	1685	92	12225	45	16972	857	1499778	88	338856	797	23260468	54894	917	38982	58	317392	—		

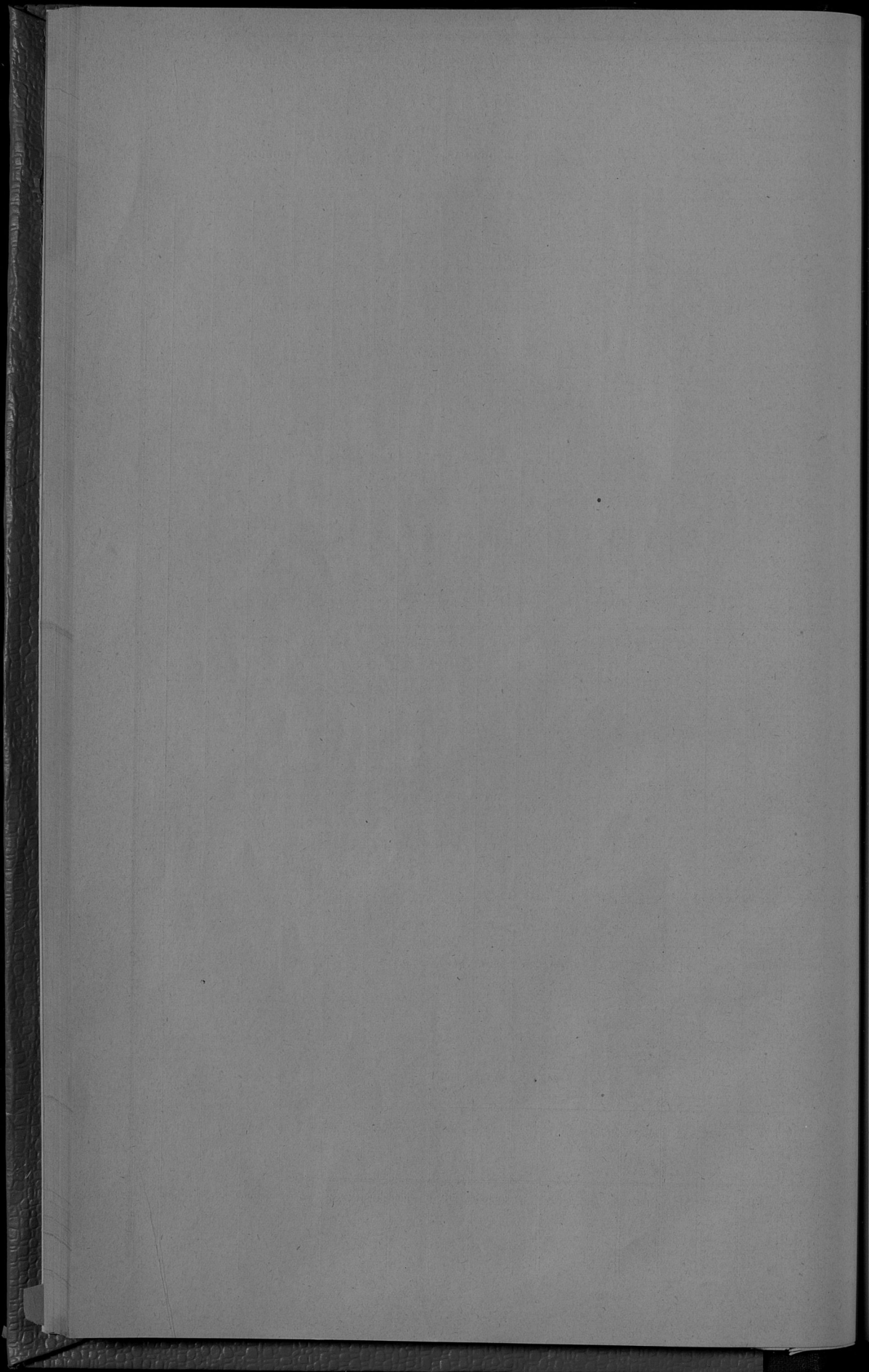

О РАСПРЕДѢЛЕНІИ НЕДОИМОКЪ ПО УѢЗДАМЪ И ГОРОДАМЪ
ВЪ ЛОМЖИНСКОЙ ГУБЕРНІИ ЗА 1883 ГОДЪ.

ГОРОДА И УЪЗДЫ.

Н Е Д О И М О К Ъ.

	Численность населения по переписи 1897 г.	По окладным пожиткам с домов и земель.	По податкам Других недвижимостей.	По расходам на пожитки.		По Судебному окружению Императора Удара Звезда.		Обоимъ сборамъ въ губернии Курлянд. Пальского.		В С Е Г О.	
				на пожитки.	на пожитки.	на пожитки.	на пожитки.				
Р у б л и к о п ѣ й к и.											
г. Ломжа	4 3	1332 65	42 37	—	—	—	—	5610	8	7109	13
Ломжинскій уѣздъ	114	8723 72	6260 88	10325	6	421	44	13356	90	40459	14
г. Кольно	—	42 40	173 17	—	—	—	—	—	—	215	57
Кольненскій уѣздъ	189	1896 31	—	1190 14	33128	39	—	3335	42 1/2	40187	15 1/2
г. Тимоньца	—	6	—	—	—	—	—	—	—	6	—
Мазовскій уѣздъ	—	7278 73	—	2833 59	—	—	—	8164	63	18277	25
г. Мазовъ	—	—	—	—	—	—	—	—	—	—	—
Мазовскій уѣздъ	76	235 87	56 48	1649	6	826	26	3407	5	6708	48
г. Острова	—	35 46	—	—	—	—	—	—	—	35	46
Островскій уѣздъ	255	1536 75	—	3459 74	21033	37	—	3393	41	32146	12
г. Остроленка	—	—	—	—	—	—	—	—	—	—	—
Остроленскій уѣздъ	163	726 90	89 70	6687 30	10429	35	—	1392	73	22761	61
г. Пузулусъ	—	—	—	—	—	—	—	—	—	—	—
Пузулускій уѣздъ	197	408 67	429 25	5491 62	781	81 1/2	—	5110	37	20133	69 1/2
г. Щучинъ	—	2 73	—	—	—	—	—	—	—	2	73
Щучинскій уѣздъ	—	1423 76	4183 70	3697 27	107733	77	—	343	36	117381	86
<hr/>											
Итого въ городахъ	4 3	1319 24	215 54	—	—	—	—	5610	8	7368	89
Итого въ уѣздахъ	1924	22233 71	11020 1	35334	8	174353	39 1/2	38553	87 1/2	298055	31
<hr/>											
Всего въ губернии	1827	23552 95	11235 55	35334	8	174353	39 1/2	44143	95 1/2	305424	20
<hr/>											
Сверхъ этого, амортального и швардроваго сборовъ и судебно-внѣшнихъ пошлинъ	—	—	—	—	—	—	—	—	—	11967	80
<hr/>											
А всего	1827	23552 95	11235 55	35334	8	174353	39 1/2	44143	95 1/2	317392	—

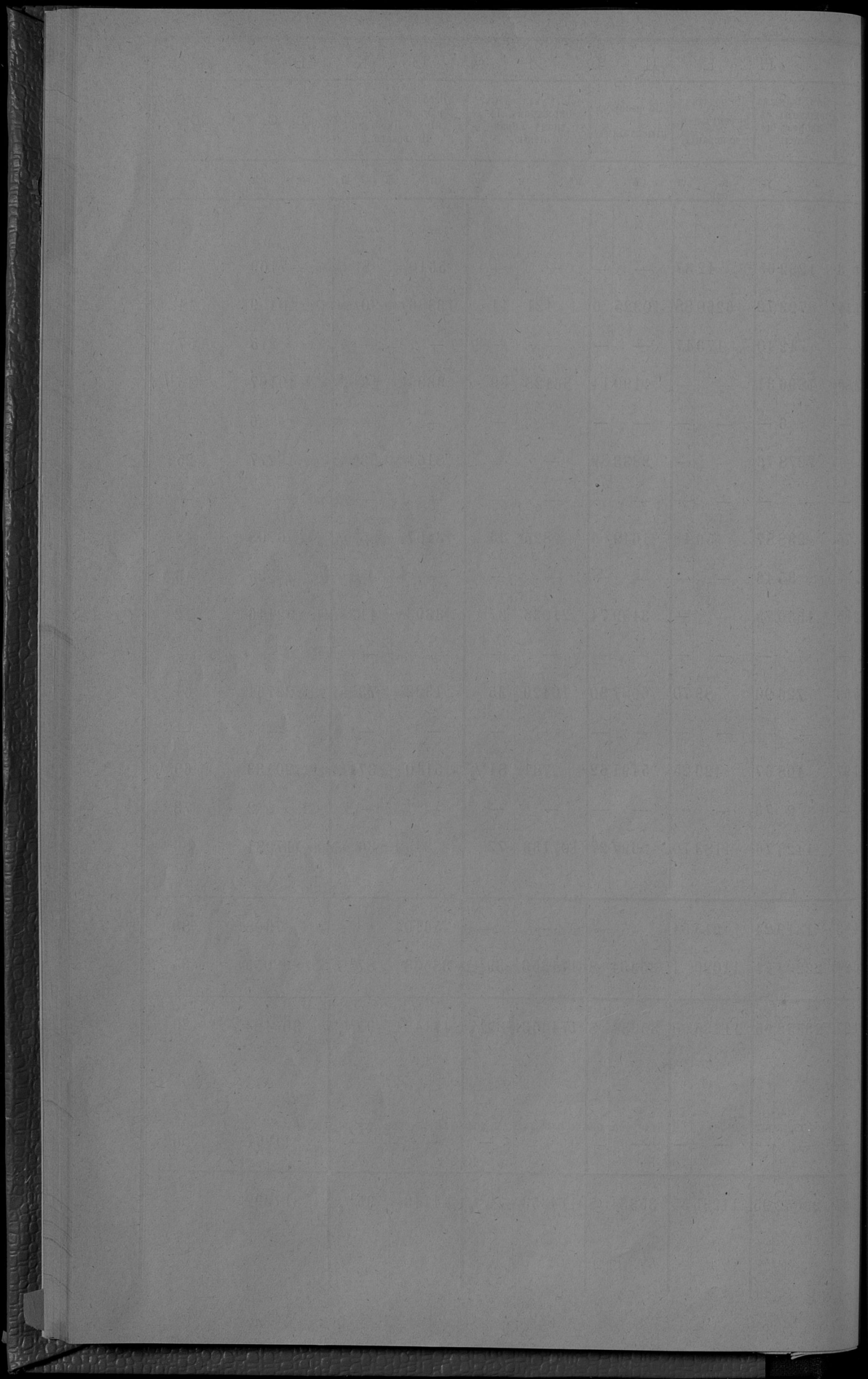

О ЧИСЛѢ И РОДѢ ПРЕСТУПЛЕНІЙ

ВЪ ЛОМЖИНСКОЙ ГУБЕРНИИ ЗА 1883 ГОДЪ.

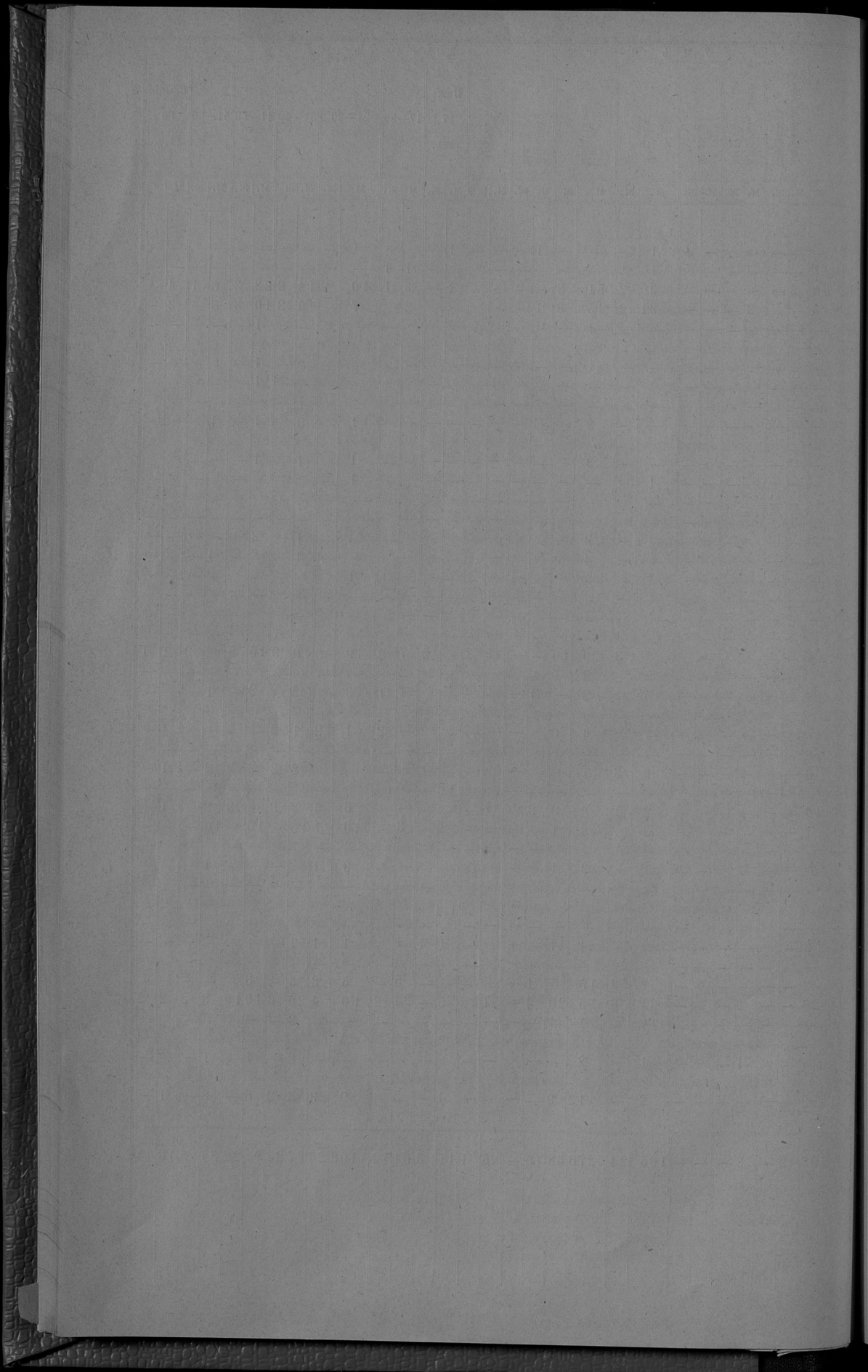

О числѣ и родѣ преступленій по I мировому округу
въ Ломжинской губернии за 1883 годъ.

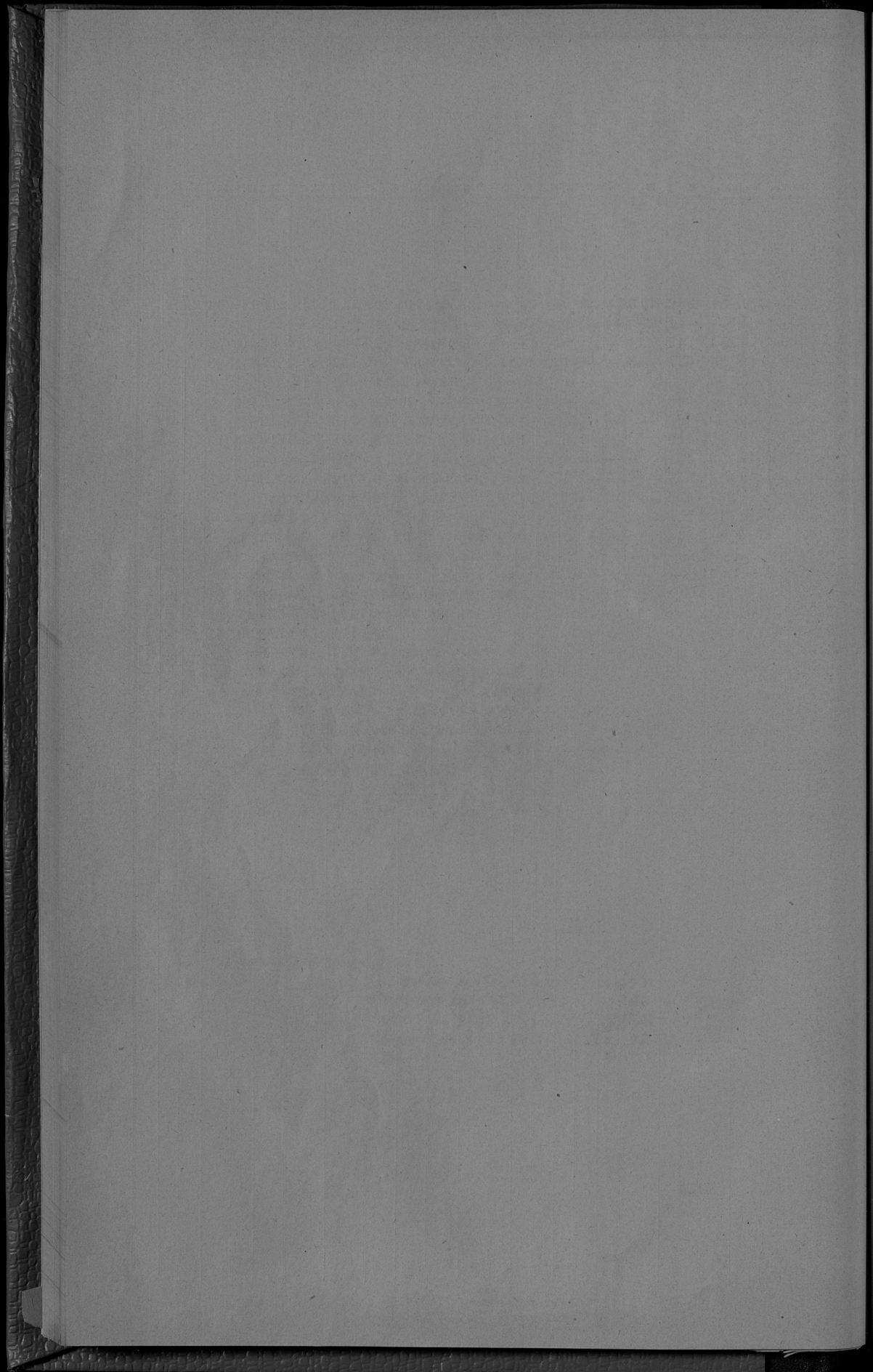

РОДЪ ПРЕСТУПЛЕНІЯ

О ЧИСЛѢ И РОДѢ ПРЕСТУПЛЕНІЙ ПО 2 МИРОВОМУ ОКРУГУ
ВЪ ЛОМЖИНСКОЙ ГУБЕРНІИ ЗА 1883 ГОДЪ.

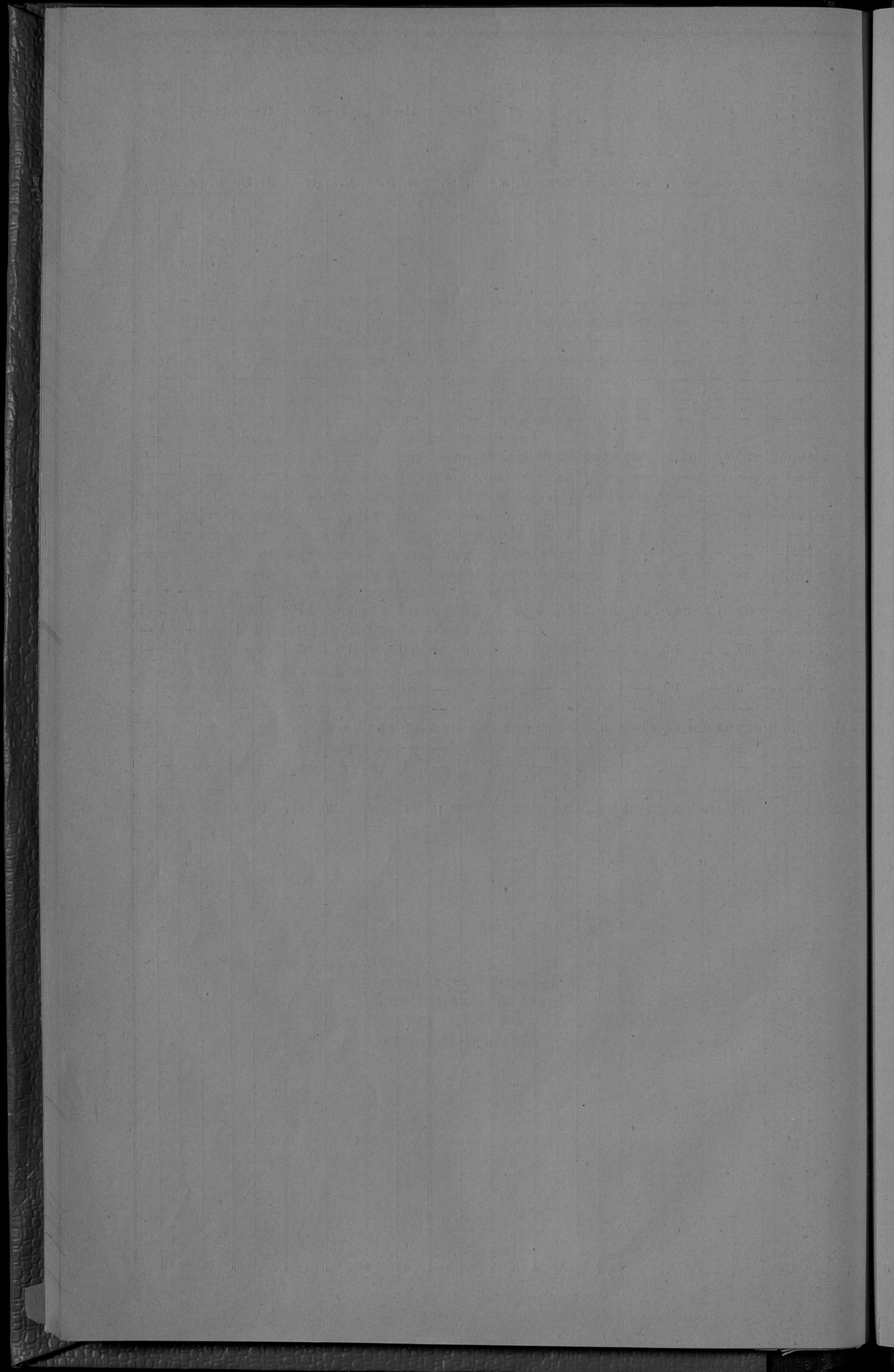

О ДѢЯТЕЛЬНОСТИ ЗЕМСКОЙ СТРАЖИ

ВЪ ЛОМЖИНСКОЙ ГУБЕРНІИ ЗА 1883 ГОДЪ.

ПЕРЕЧЕНЬ ПРЕСТУПЛЕНИЙ И ПРОСТУПКОВЪ.

Содержание преступления или проступка.	Лиц общего числа преступлений.		Лиц общего числа преступлений.		Число лиц обвиненных за преступления или проступки.	
	Въ 1876 году.	Въ 1877 году.	Въ 1876 году.	Въ 1877 году.	Въ 1876 году.	Въ 1877 году.
Преступления противъ вѣры:						
Ст. 1) Отступленіе отъ вѣры и церковныхъ постановленій (ст. 176—209 Улож. о нак. 1866 г.)	1	—	—	—	—	1
Ст. 2) Другія преступленія противъ вѣры (ст. 210—240) Улож., 35—36 Уст. о наказаніяхъ	2	1	—	5	—	4
Преступленія Государственныя:						
Ст. 3) Государственныя противъ верховной власти (ст. 241—262 улож.)	3	4	—	—	—	5
Ст. 4) Противъ порядка управленія (ст. 263—275, 313—333 улож.)	33	3	—	20	7	32
Ст. 5) Другія преступленія противъ порядка управленія (ст. 276—317 уложенин, 29—34 уст.)	545	469	—	17	330	36
Ст. 6) По службѣ государственной и общественной (ст. 329—505 улож.)	3	—	—	2	1	—
Ст. 7) Противъ постановленій о повинностяхъ военной и земскихъ (ст. 506—547 улож.)	850	100	—	1	479	352
Ст. 8) Противъ народнаго здоровья и продовольствія (ст. 831—921 улож. 57, 102—116 уст.)	680	73	1	—	360	275
Ст. 9) Составленіе шашки и присвоеніе карачельства (ст. 922—932 улож.)	1	—	—	1	—	—
Ст. 10) Противъ общественного порядка и спокойствія:						
а) Жюбие домова, помянанія и проч. (ст. 939—946 улож.)	18	—	—	1	14	4
б) Бродячество и нарушеніе пачеотной системъ (ст. 947—983 улож. 58—64 уст.)	833	90	—	5	30	424
в) Другія нарушенія общественнаго порядка и спокойствія (ст. 982—938, 984—992, 37, 40, 42, 47—51 уст. о нак.)	367	130	—	—	523	96
Ст. 11) Противъ общественной нравственности (ст. 993—1003 улож., 43—45 уст.)	70	2	—	—	68	5
Ст. 12) Нарушеніе постановленій о печати (ст. 1004—1048 улож.)	3	—	—	—	3	—
Ст. 13) Противъ постановленій о воспитаніи юношества (дѣйствуютъ мѣстами узаконенія)	23	5	—	—	23	—
Ст. 14) Противъ общественнаго благоустройства (ст. 1054—1057 улож., 52—56 уст. о нак.)	1789	242	—	—	880	870
Ст. 15) Противъ уставовъ: строительнаго, почтоваго и телеграфнаго (ст. 1058—1075 1078—1144 65—87, 99, 100 Уст.)	822	25	3	2	290	824
Ст. 16) Противъ осторожности отъ пожара (ст. 1076—1077 улож. 88—98 уст. о нак.)	2074	974	39	51	905	2035
Ст. 17) Противъ уставовъ о кредитѣ, торговлѣ и промышленности (ст. 1149—1404 улож.)	114	33	—	3	56	37
Преступленія противъ собственности Государства:						
Ст. 18) Противъ уставовъ монетныхъ (ст. 556—581 улож.)	79	18	15	61	14	14
Ст. 19) Противъ постановленій о литейномъ сборѣ (ст. 665—717 улож. 41 уст.)	183	28	—	4	83	17
Ст. 20) Противъ уставовъ таможенныхъ (ст. 744—821 улож.)	122	10	45	—	—	23
Ст. 21) Противъ постановленій о казенныхъ дѣлахъ (ст. 821—830 улож.)	103	22	3	—	—	17
Преступленія противъ личности:						
Ст. 22) Самоубійство (ст. 1449—1471 улож.)	16	5	3	20	1	—
Ст. 23) Самоубійство (ст. 1472—1476 улож.)	5	6	—	10	—	1
Ст. 24) Нанесеніе ранъ, увѣчья и оставленіе человека въ опасности (ст. 1477—1522 улож.)	22	8	2	22	—	—
Ст. 25) Противъ чести вообще (ст. 1533—1648 улож., 130—142 уст.)	19	2	—	12	8	—
Ст. 26) Противъ чести и чѣстности женщинъ 1523 и 1532 улож.	4	1	—	—	1	—
Преступленія противъ частной собственности:						
Ст. 27) Завладѣніе чужимъ имуществомъ (ст. 1601—1605 улож.)	2	—	—	—	2	—
Ст. 28) Истребленіе чужаго имущества (ст. 1606—1625 улож.)	11	7	6	7	4	3
Ст. 29) Рабство и грабежъ (ст. 1627—1643 улож.)	9	5	—	7	1	—
Ст. 30) Кража, мошенничество, присвоеніе и пользованіе чужимъ имуществомъ (ст. 1664—1674 улож. 145—181 уст. о нак.)	649	486	185	171	691	55
Ст. 31) Преступленія и проступки по договорамъ и обязательствамъ (ст. 1686—1711 улож.)	9	—	—	—	9	—
Животное обращеніе съ животными	45	2	—	—	47	2
Несоблюденіе правилъ охоты	51	—	—	—	51	—
Проступки, предусмотрѣнные закономъ 20 Сентября 1876 года:						
Ст. 32) Нарушеніе правилъ о содержаніи надворья и содержаніи оружія (§§ 1 и 2 закона 20 Сентября 1876 г.)	211	116	—	14	74	138
Ст. 33) Несоблюденіе вѣнчальнымъ духовенствомъ некоторыхъ правилъ о богослуженіяхъ, исключеніи духовныхъ требъ и проч. (§§ 3 и 4 того же закона)	2	1	—	—	2	—
Ст. 34) Совершеніе проступковъ, поименно указанныхъ и т. п. имѣющее политическое значеніе (§§ 5 и 7 того же закона)	1	1	—	—	1	—
Ст. 35) Вообще нарушеніе распоряженій, установленныхъ во время существованія въ губерніи Царства Кіевопольскаго	213	—	—	132	131	—

Примечаніе 1. Въ числѣ членовъ были случаи: поджигательства 25, краденія 288, содѣланія безъ дозволенія оружія 16, похищенія, имѣющихъ политическій характеръ дѣйствій 16, колдовствъ 1.

Содержаніе преступления или проступка.	Лиц общего числа преступлений.		Лиц общего числа преступлений.		Число лиц обвиненных за преступления или проступки.	
	Въ 1876 году.	Въ 1877 году.	Въ 1876 году.	Въ 1877 году.	Въ 1876 году.	Въ 1877 году.
Лицъ общаго числа преступленій.						
По вѣрѣ, ступка отъ вѣры и церковныхъ постановленій (ст. 176—209 Улож. о нак. 1866 г.)	1	—	—	—	—	—
Другія преступленія противъ вѣры (ст. 210—240) Улож., 35—36 Уст. о наказаніяхъ	2	1	—	5	—	—
Лицъ общаго числа преступленій.						
Государственныя противъ верховной власти (ст. 241—262 улож.)	3	4	—	—	—	—
Противъ порядка управленія (ст. 263—275, 313—333 улож.)	33	3	—	20	7	—
Другія преступленія противъ порядка управленія (ст. 276—317 уложенин, 29—34 уст.)	545	469	—	17	330	36
По службѣ государственной и общественной (ст. 329—505 улож.)	3	—	—	2	1	—
Противъ постановленій о повинностяхъ военной и земскихъ (ст. 506—547 улож.)	850	100	—	1	479	352
Противъ народнаго здоровья и продовольствія (ст. 831—921 улож. 57, 102—116 уст.)	680	73	1	—	360	275
Составленіе шашки и присвоеніе карачельства (ст. 922—932 улож.)	1	—	—	1	—	—
Лицъ общаго числа преступленій.						
Жюбие домова, помянанія и проч. (ст. 939—946 улож.)	18	—	—	1	14	4
Бродячество и нарушеніе пачеотной системъ (ст. 947—983 улож. 58—64 уст.)	833	90	—	5	30	424
Другія нарушенія общественнаго порядка и спокойствія (ст. 982—938, 984—992, 37, 40, 42, 47—51 уст. о нак.)	367	130	—	—	523	96
Противъ общественной нравственности (ст. 993—1003 улож., 43—45 уст.)	70	2	—	—	68	5
Нарушеніе постановленій о печати (ст. 1004—1048 улож.)	3	—	—	—	3	—
Противъ постановленій о воспитаніи юношества (дѣйствуютъ мѣстами узаконенія)	23	5	—	—	23	—
Противъ общественнаго благоустройства (ст. 1054—1057 улож., 52—56 уст. о нак.)	1789	242	—	—	880	870
Противъ уставовъ: строительнаго, почтоваго и телеграфнаго (ст. 1058—1075 1078—1144 65—87, 99, 100 Уст.)	822	25	3	2	290	824
Противъ осторожности отъ пожара (ст. 1076—1077 улож. 88—98 уст. о нак.)	2074	974	39	51	905	2035
Противъ уставовъ о кредитѣ, торговлѣ и промышленности (ст. 1149—1404 улож.)	114	33	—	3	56	37
Лицъ общаго числа преступленій.						
Противъ уставовъ монетныхъ (ст. 556—581 улож.)	79	18	15	61	14	14
Противъ постановленій о литейномъ сборѣ (ст. 665—717 улож. 41 уст.)	183	28	—	4	83	17
Противъ уставовъ таможенныхъ (ст. 744—821 улож.)	122	10	45	—	—	23
Противъ постановленій о казенныхъ дѣлахъ (ст. 821—830 улож.)	103	22	3	—	—	17
Лицъ общаго числа преступленій.						
Самоубійство (ст. 1449—1471 улож.)	16	5	3	20	1	—
Самоубійство (ст. 1472—1476 улож.)	5	6	—	10	—	1
Нанесеніе ранъ, увѣчья и оставленіе человека въ опасности (ст. 1477—1522 улож.)	22	8	2	22	—	—
Противъ чести вообще (ст. 1533—1648 улож., 130—142 уст.)	19	2	—	12	8	—
Противъ чести и чѣстности женщинъ 1523 и 1532 улож.	4	1	—	—	1	—
Лицъ общаго числа преступленій.						
Завладѣніе чужимъ имуществомъ (ст. 1601—1605 улож.)	2	—	—	—	2	—
Истребленіе чужаго имущества (ст. 1606—1625 улож.)	11	7	6	7	4	3
Рабство и грабежъ (ст. 1627—1643 улож.)	9	5	—	7	1	—
Кража, мошенничество, присвоеніе и пользованіе чужимъ имуществомъ (ст. 1664—1674 улож. 145—181 уст. о нак.)	649	486	185	171	691	55
Преступленія и проступки по договорамъ и обязательствамъ (ст. 1686—1711 улож.)	9	—	—	—	9	—
Животное обращеніе съ животными	45	2	—	—	47	2
Несоблюденіе правилъ охоты	51	—	—	—	51	—
Лицъ общаго числа преступленій.						
Нарушеніе правилъ о содержаніи надворья и содержаніи оружія (§§ 1 и 2 закона 20 Сентября 1876 г.)	211	116	—	14	74	138
Несоблюденіе вѣнчальнымъ духовенствомъ некоторыхъ правилъ о богослуженіяхъ, исключеніи духовныхъ требъ и проч. (§§ 3 и 4 того же закона)	2	1	—	—	2	—
Совершеніе проступковъ, поименно указанныхъ и т. п. имѣющее политическое значеніе (§§ 5 и 7 того же закона)	1	1	—	—	1	—
Обще нарушеніе распоряженій, установленныхъ во время существованія въ губерніи Царства Кіевопольскаго	213	—	—	132	131	—

2. Въ числѣ виновныхъ (ст. 10) обвинены преступники в военныя дѣла 8, бражки равныя роду в преступленія подданныхъ на военныя выходы или виновныя подданные 432, иностранцы на военныя выходы 16, на военныя выходы 28.

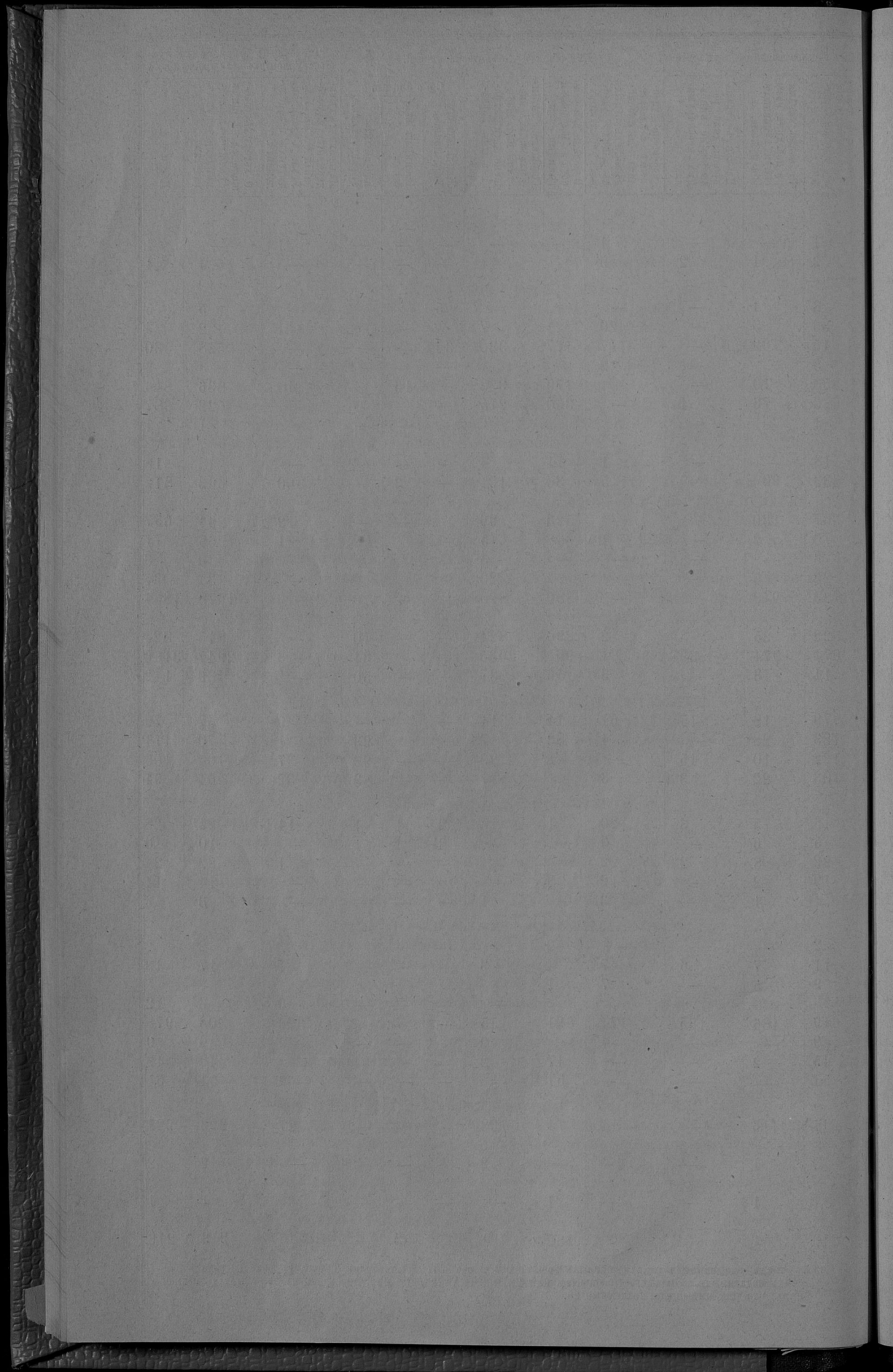

О П О Ж А Р А Х ъ

ВЪ ЛОМЖИНСКОЙ ГУБЕРНИИ ЗА 1883 ГОДЪ.

ГОРОДА И УЕЗДЫ.

	В первые месяцы.				Во вторые месяцы.				В третьи месяцы.				Во все три месяца.				Прожитый пожаров.														
	Число пожаров.		Сумма убытков.		Число пожаров.		Сумма убытков.		Число пожаров.		Сумма убытков.		Число пожаров.		Сумма убытков.		Число пожаров.		Сумма убытков.		в руб.	в коп.	в руб.	в коп.	в руб.	в коп.	в руб.	в коп.			
	Число пожаров.	Сумма убытков.	Число пожаров.	Сумма убытков.	Число пожаров.	Сумма убытков.	Число пожаров.	Сумма убытков.	Число пожаров.	Сумма убытков.	Число пожаров.	Сумма убытков.	Число пожаров.	Сумма убытков.	Число пожаров.	Сумма убытков.															
г. Ломжа	1	190	—	—	—	—	—	3	290	50	2	130	—	4	5	610	50	—	—	1	—	—	—	3	—	—	—	—			
Ломжинский уезд	4	5909	—	5	13	4444	—	23	7716	95	5	7	8590	50	24	52	21959	95	2	—	1	—	—	21	—	—	—	—			
г. Острозна.	—	—	—	—	—	—	—	—	—	—	—	—	—	—	—	—	—	—	—	—	—	—	—	—	—	—	—	—	—		
Острозненский уезд	7	2968	60	12	53	15423	—	7	944	25	7	5329	50	30	75	24665	76	1	2	2	—	3	22	—	—	—	—	—	—		
г. Остров.	1	40	—	—	—	—	—	4	194	—	2	15	2545	80	5	20	2779	80	—	1	1	1	2	—	—	—	—	—	—		
Островский уезд	5	2251	50	6	7	2500	—	12	4629	22	7	7	4948	90	27	31	14330	12	6	—	1	5	15	—	—	—	—	—	—		
г. Тыкошич.	—	—	—	—	—	—	—	—	—	—	—	—	—	—	—	—	—	—	—	—	—	—	—	—	—	—	—	—	—		
Мазовецкий уезд	3	735	—	8	11	4626	—	14	1445	50	5	6	3590	25	22	36	10697	45	7	1	2	2	10	—	—	—	—	—	—	—	
г. Кольно	—	—	—	—	—	—	—	—	—	—	—	—	—	—	—	—	—	—	—	—	—	—	—	—	—	—	—	—	—	—	
Кольневский уезд	2	319	70	6	40	4324	—	66	5631	—	7	22	3775	50	24	137	14051	16	5	3	1	2	13	—	—	—	—	—	—	—	
г. Щучин.	1	805	50	—	—	—	—	—	—	—	—	—	—	—	—	—	—	—	—	—	—	—	—	—	—	—	—	—	—	—	
Щучинский уезд	3	240	—	8	9	4801	—	13	12774	68	8	10	5590	63	32	35	23406	91	2	—	2	1	27	—	—	—	—	—	—	—	—
г. Мазов.	—	—	—	—	—	—	—	—	—	—	—	—	—	—	—	—	—	—	—	—	—	—	—	—	—	—	—	—	—	—	
Мазовский уезд	5	5942	50	3	7	5901	—	17	9846	65	3	3	2275	90	17	32	23966	95	1	—	—	—	16	—	—	—	—	—	—	—	—
г. Путаусь.	—	—	—	—	—	—	—	—	—	—	—	—	—	—	—	—	—	—	—	—	—	—	—	—	—	—	—	—	—	—	—
г. Населье.	—	—	—	—	—	—	—	—	—	—	—	—	—	—	—	—	—	—	—	—	—	—	—	—	—	—	—	—	—	—	—
Путауский уезд	5	2235	50	8	8	3417	—	14	3914	60	8	10	2965	85	33	37	12536	15	3	2	4	2	22	—	—	—	—	—	—	—	—
Итого в городах	3	1035	50	—	—	—	—	7	5078	50	7	20	3258	77	14	32	9372	77	—	1	3	1	9	—	—	—	—	—	—	—	—
Итого в уездах	34	20601	80	56	148	45440	—	166	46001	85	50	72	32670	3	209	435	145614	45	27	8	13	15	146	—	—	—	—	—	—	—	—
Всего по губернии	37	21637	30	56	148	45440	—	173	51980	35	57	92	35928	80	223	467	154987	22	27	9	16	16	155	—	—	—	—	—	—	—	—

Примечание. Бромъ показанной по сей ведомости суммы 154987 руб. 22 коп., составляющей стоимость сгорившаго недвижимаго имущества застрахованнаго во взаимномъ губернскомъ страхованіи отъ огня строеній, сгорѣло на отчетномъ году неастрхованнаго недвижимаго имущества на сумму 122,457 рублей.

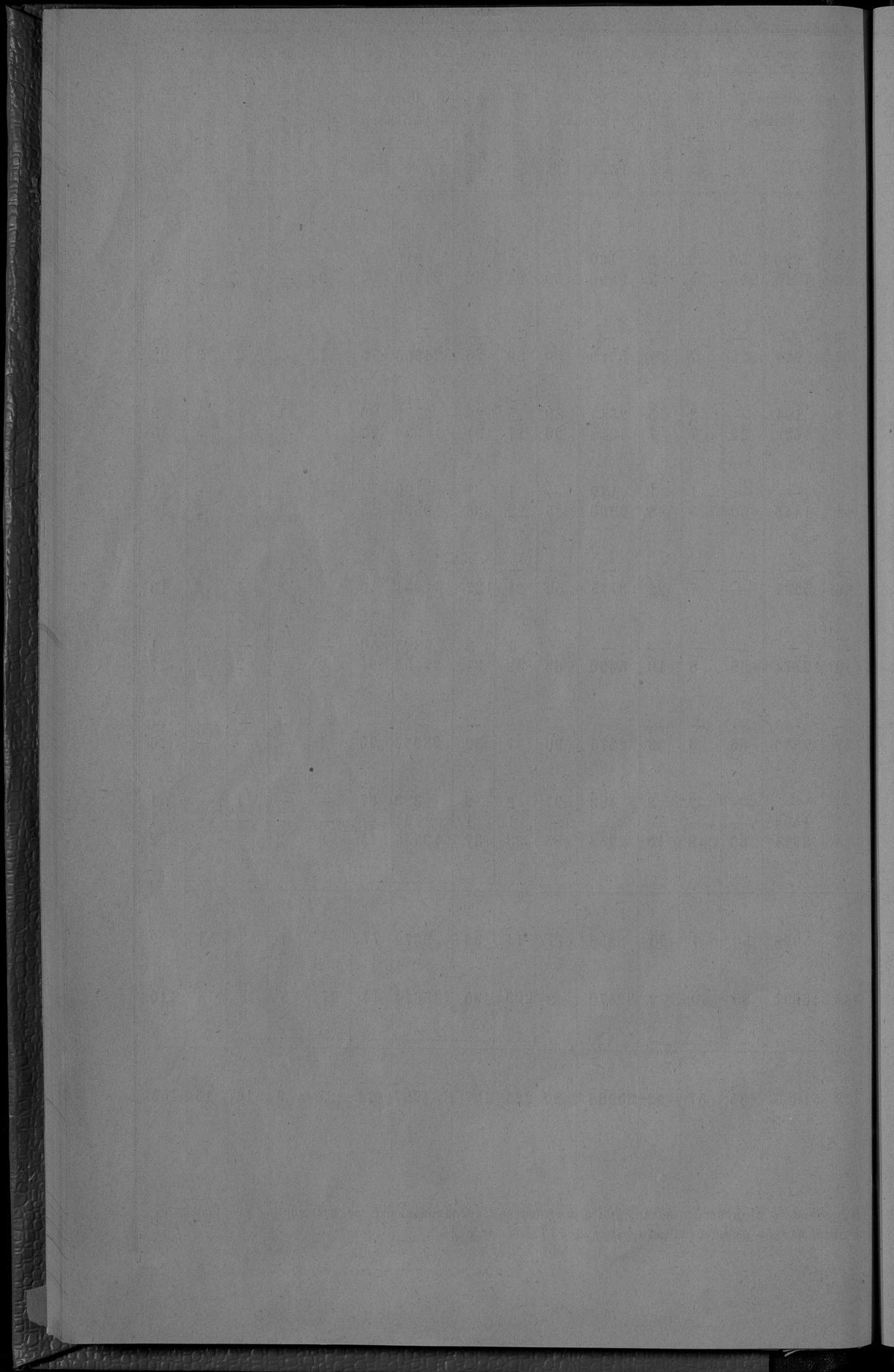

О СОСТОЯНІИ ПОЖАРНОЙ РОМАНДЫ

ВЪ ЛОМЖИНСКОЙ ГУБЕРНІИ ЗА 1883 ГОДЪ.

ВЪ ГОРОДАХЪ.	Бранд-мостеро-роль.	Рабочихъ людей.	Лошадей съ упряжью.	Пожар-ныхъ трубъ.	П Р О Г Ъ.		Бочекъ.	Чановъ.	Ушатковъ.	Ведръ.	Местныхъ.	Топоровъ.		Что съ себя содер-жатъ въ годъ.		
					ручныхъ.	Земныхъ.						Рубль.	Коп.			
Въ Ломжѣ	—	—	—	9	1	—	5	1	—	8	2	2	2	—	31	73
Въ Ломжѣ существуетъ пожарное общество изъ охотниковъ, которое имѣетъ въ распоряженіи .	—	210	—	—	—	—	—	—	—	30	5	34	13	—	—	—
Въ уездныхъ городахъ:																
Козьмо	—	—	—	4	—	—	13	—	—	12	3	15	1	—	10	44 1/2
Маковъ	—	—	—	6	—	—	10	—	—	—	—	—	—	—	26	45
Кромѣ того въ городѣ Маковѣ существуетъ по-жарное общество изъ охотниковъ, которое имѣетъ	—	—	—	—	—	—	—	—	—	—	2	—	15	25	—	—
и жителей города	—	—	—	—	—	—	18	—	—	25	4	40	35	—	—	—
Островъ	—	—	—	3	—	—	12	—	—	80	25	56	57	—	15	—
Кромѣ сего въ гор. Островѣ существуетъ по-жарное общество изъ охотниковъ, которое имѣетъ въ своемъ распоряженіи	—	146	—	ручныхъ 6	—	—	—	—	—	—	—	—	—	—	—	—
Острелевъ	—	—	—	3	—	—	10	—	—	—	—	5	14	—	25	6
Кромѣ сего въ гор. Острелевѣ существуетъ по-жарное общество изъ охотниковъ, которое имѣетъ въ своемъ распоряженіи	—	137	—	—	—	—	—	—	—	—	—	—	—	—	—	—
Путускй	4	—	—	4	—	—	16	—	—	—	—	—	—	—	209	50
Путуское пожарное общество изъ охотниковъ имѣетъ	—	200	—	—	—	—	—	—	—	16	5	8	45	—	—	—
и жителей города	—	40	—	—	—	—	—	—	—	90	20	20	34	—	—	—
Насельскъ	—	—	—	2	—	—	8	—	—	—	—	8	8	—	29	52
Щучинъ	—	—	—	4	—	—	24	—	—	50	6	24	30	—	9	—
Кромѣ того въ гор. Щучинѣ существуетъ по-жарное общество изъ охотниковъ.	—	130	—	—	—	—	—	—	—	—	—	—	—	—	—	—
Тыковскй	—	—	—	4	—	—	12	—	—	—	—	—	—	—	—	26
Въ пос. Мазовецкй	—	—	—	2	—	—	4	—	—	—	—	—	—	—	—	3
Всего по губерніи	4	823	40	47	50	4	132	1	—	320	75	212	254	25	385	97

Примечаніе. Кромѣ названныхъ выше инструментовъ, пожарные общества изъ охотниковъ имѣютъ: въ гор. Ломжѣ: фонарей съ фюкелами 9, губокъ 40, резинковъ въ губкахъ 40, колоколическыя въ насосѣхъ 2, ключъ къ вѣткамъ при насосѣхъ 1, щета для мытья насосовъ 1, проволочныхъ шпуровъ на мѣсѣхъ 20, воскъ для рѣзанья кожи 1, бутылка для уксусу 1, козецъ къ вѣткамъ 40, футляровъ въ топорахъ 47, ремей къ ведрамъ 20, фонарей 36, воскъ кованый 1, ручныхъ фонарей 13, кованый шпатель 1, ласка 1, колотъ 12, въ подпалкахъ насосовъ 10, лѣнчиковъ 2, веревочные лѣстницы 1, ящиковъ для воды 3, и гимнастич.

Въ гор. Маковѣ: лопатъ 16, желѣзныхъ ломовъ 4, веревковъ съ желѣзными кольцами 24, веревка длиною 25 саженой 1, веревка длиною по 7 саж. 5, кованыхъ насосовъ съ желѣзными крюками 2, веревочныхъ лѣстницъ съ желѣзными крюками 2, деревянныхъ лѣстницъ кованыхъ 2, щета для пожарной трубы 1, воскъ для пожарныхъ снарядовъ 1, ящикъ 1, веревковъ для зажимныхъ трубъ длиною 11 саж. 8, кованыхъ насосовъ для зажимныхъ трубъ 20, канатовъ для гимнастич.

Въ г. Путускѣ: веревковъ 8, лопатъ 2, шпатель 2, сигнальныхъ знаменъ 16, телега для пожарныхъ инструментовъ.

Въ г. Островѣ: 18 фонарей, 1 насосъ съ приборомъ, 2 рукава для трубъ, 1 шпатель для трубъ, 15 ремей для трубъ, 1 французскій ключъ, 6 свистковъ, 6 сигнальныхъ трубковъ, 2 фюкелы, 28 топоровъ, 2 тома, 2 носки, 2 щета, 7 ведеръ, 3 каната, 4 веревки, 150 губокъ, 40 насосовъ, 143 кованыхъ шпатовъ, 50 кованыхъ футляровъ для топоровъ и 146 кованыхъ насосовъ.

Въ г. Острелевѣ: 1 насосъ, 1 зажимная труба, 12 резинковъ насоса, 2 охотничьи-бренета, 1 щета, 2 ящика, 4 пары кованыхъ насосовъ, 7 лѣстницъ, 30 фонарей, 5 то-морокъ, 9 сигнальныхъ топоровъ, 1 французскій ключъ, 75 губокъ, 75 кованыхъ знаменъ, 76 кованыхъ насосовъ, 10 желѣзныхъ ведеръ, 34 каната, 10 желѣзныхъ крюковъ, 6 ве-ровъ и 1 машина для выжиманья кованыхъ кружковъ.

THE UNIVERSITY OF CHICAGO
LIBRARY

DATE	DESCRIPTION	AMOUNT
1890
1891
1892
1893
1894
1895
1896
1897
1898
1899
1900
1901
1902
1903
1904
1905
1906
1907
1908
1909
1910
1911
1912
1913
1914
1915
1916
1917
1918
1919
1920
1921
1922
1923
1924
1925
1926
1927
1928
1929
1930
1931
1932
1933
1934
1935
1936
1937
1938
1939
1940
1941
1942
1943
1944
1945
1946
1947
1948
1949
1950
1951
1952
1953
1954
1955
1956
1957
1958
1959
1960
1961
1962
1963
1964
1965
1966
1967
1968
1969
1970
1971
1972
1973
1974
1975
1976
1977
1978
1979
1980
1981
1982
1983
1984
1985
1986
1987
1988
1989
1990
1991
1992
1993
1994
1995
1996
1997
1998
1999
2000
2001
2002
2003
2004
2005
2006
2007
2008
2009
2010
2011
2012
2013
2014
2015
2016
2017
2018
2019
2020
2021
2022
2023
2024
2025
2026
2027
2028
2029
2030
2031
2032
2033
2034
2035
2036
2037
2038
2039
2040
2041
2042
2043
2044
2045
2046
2047
2048
2049
2050

...

О НАСИЛЬСТВЕННЫХЪ И СЛУЧАЙНЫХЪ СМЕРТЯХЪ

ВЪ ЛОМЖИНСКОЙ ГУБЕРНИИ ЗА 1883 ГОДЪ.

DATE	DESCRIPTION	AMOUNT	CHECK NO.	BANK	INITIALS
1901					
1902					
1903					
1904					
1905					
1906					
1907					
1908					
1909					
1910					
1911					
1912					
1913					
1914					
1915					
1916					
1917					
1918					
1919					
1920					
1921					
1922					
1923					
1924					
1925					
1926					
1927					
1928					
1929					
1930					
1931					
1932					
1933					
1934					
1935					
1936					
1937					
1938					
1939					
1940					
1941					
1942					
1943					
1944					
1945					
1946					
1947					
1948					
1949					
1950					
1951					
1952					
1953					
1954					
1955					
1956					
1957					
1958					
1959					
1960					
1961					
1962					
1963					
1964					
1965					
1966					
1967					
1968					
1969					
1970					
1971					
1972					
1973					
1974					
1975					
1976					
1977					
1978					
1979					
1980					
1981					
1982					
1983					
1984					
1985					
1986					
1987					
1988					
1989					
1990					
1991					
1992					
1993					
1994					
1995					
1996					
1997					
1998					
1999					
2000					

О ЧИСЛѢ УЧЕБНЫХЪ ЗАВЕДЕНІЙ И УЧАЩИХСЯ

ВЪ ЛОМЖИНСКОЙ ГУБЕРНІИ ЗА 1883 ГОДЪ.

НАЗВАНИЕ УЧЕБНЫХ ЗАВЕДЕНІЙ.	Въ губернскихъ городахъ и другихъ городахъ.				Въ уездахъ.				Всего въ губерніи.					
	Число учебныхъ заведеній.	Число учащихся		Число учащихся.	Число учебныхъ заведеній.	Число учащихся.		Число учебныхъ заведеній.	Число учащихся.		Обоего пола.			
		Мужского пола.	Женскаго пола.			Мужского пола.	Женскаго пола.		Мужского пола.	Женскаго пола.				
Гимназіи { Мужскія VIII классная	1	514	—	—	—	—	—	1	514	—	514			
Гимназіи { Женскія VI классная	1	—	206	—	—	—	—	1	—	206	206			
Прогимназіи мужскія	—	—	—	233	—	—	—	1	233	—	233			
Двухклассная народная училища	1	150	—	—	—	1	56	—	2	206	—	206		
Начальныя народныя училища { Мужскія	—	—	—	6	357	—	1	56	—	7	413	—	413	
	Начальныя народныя училища { Женскія	1	—	—	—	501	1	—	39	9	—	635	635	
		Начальныя народныя училища { Для обоего пола	—	—	—	4	177	83	133	5225	1604	137	5402	1642
Частныя учебныя заведенія { Мужскія 3 разряда	—	—	—	1	5	—	—	—	—	1	5	—	5	
	Частныя учебныя заведенія { Женскія 3 разряда	1	—	—	—	33	—	—	—	2	—	35	35	
Евангелическое вѣнаторы	—	—	—	—	—	—	—	9	92	63	9	92	63	155
Воскресно ремесленная начальныя училища	1	59	—	3	189	—	1	28	—	7	276	—	276	
Еврейскія начальныя училища	1	20	273	86	233	5	70	119	11	176	379	555		
Частныя еврейскія начальныя училища	1	—	—	—	—	—	—	—	1	—	—	—		
Итого	8	743	331	1047	805	151	5527	1825	189	7317	2959	10276		

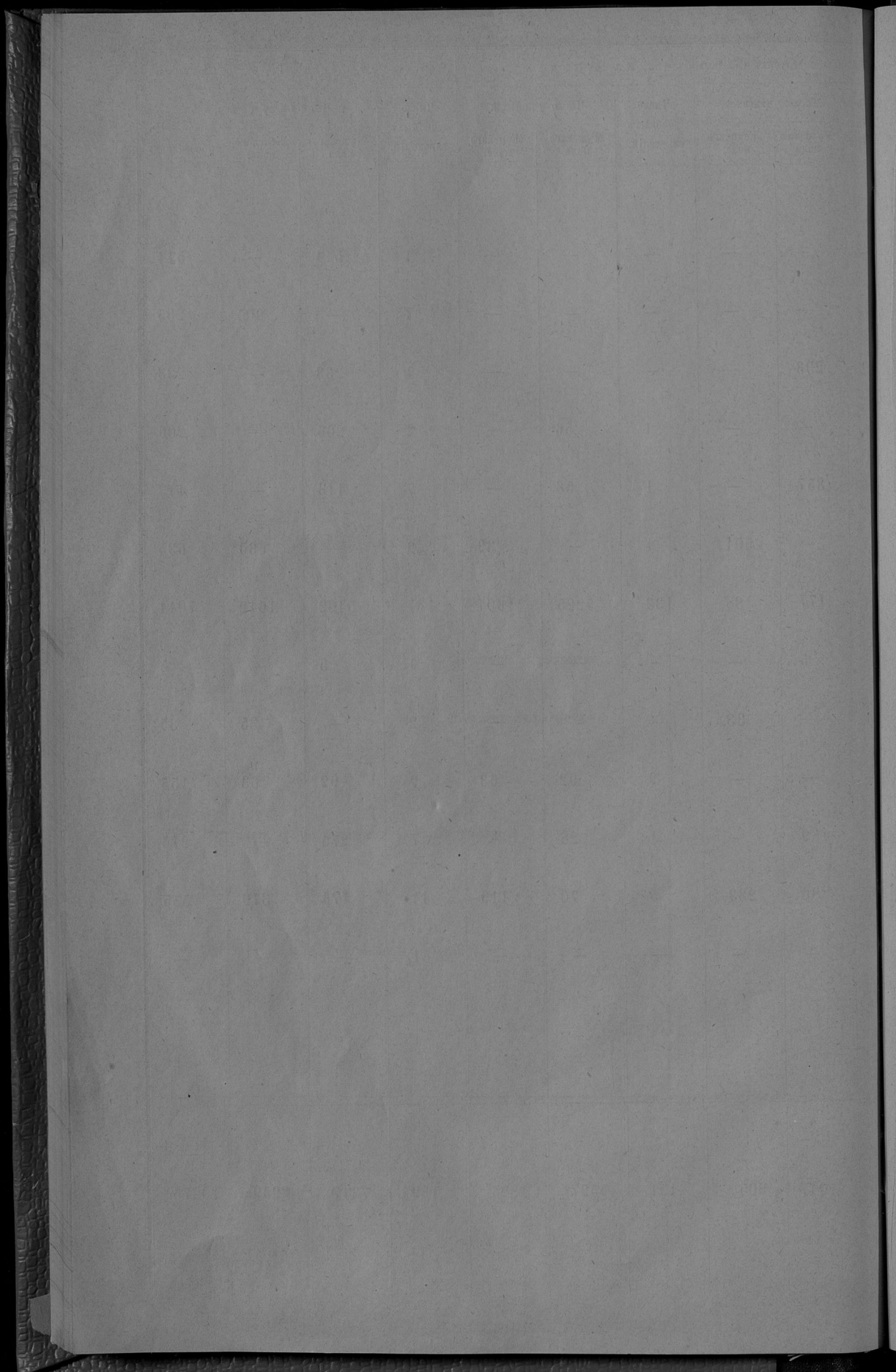

ПО ОБОРОТУ ГОРОДСКИХЪ ДОХОДОВЪ И КАПИТАЛОВЪ

ВЪ ЛОМЖИНСКОЙ ГУБЕРНИИ ЗА 1883 ГОДЪ.

Название городов.	Объём выданных в 1882 году оставшихся.		По сведениям 1882 года предположительно было издано в настоящее время.	В 1882 г. из действительности остались.	По сведениям 1882 г. предполагается было издано.	В действительности из 1882 г. предположительно осталось.	Возведено или возводилось ли.	Возведено или возводилось ли.	Состояние к 1884 году оставшихся.		КАПИТАЛОВЪ.																					
	В выданных.	В оставшихся.							В выданных.		В оставшихся.		Примечания по поводу выданных и оставшихся.	Примечания по поводу выданных и оставшихся.	В выданных по сведениям.	В оставшихся по сведениям.	В выданных по сведениям.	В оставшихся по сведениям.	В выданных по сведениям.	В оставшихся по сведениям.	В выданных по сведениям.	В оставшихся по сведениям.										
									Р	У	Б	Л											И	К	О	Н	С	З	Е	К	И	
Ломжа . . .	62559	54 1/4	823749 1/2	36821	50	325667	74 1/2	25821	50	31001	5 1/2	32462	—	3979	88	755	84	52543	76 1/2	1576	31	3034	93	121	39	12465	10 1/2	2500	—			
Маковъ . . .	41627	58 1/2	820	—	11177	12 1/2	15120	52	11177	12 1/2	15262	63	1200	—	39	148	23 1/2	3857	2	1157	16	—	—	—	—	—	—	2085	67	—	—	
Островъ . . .	23009	91	1271	35 1/2	8197	36	5357	8	8197	36	5538	45 1/2	—	—	3	1471	2 1/2	502	2 1/2	2068	178 1/2	620	45	—	—	—	—	940	5	—	—	
Остроленка . . .	16044	23	641	60	9909	16 1/2	8156	30	9909	16 1/2	7798	48	700	—	—	257	294 1/2	—	958	64 1/2	287	56	588	34 1/2	234	6	3435	2	—	—		
Пултускъ . . .	36677	82	1	12 1/2	8801	32	9814	7 1/2	7947	64	4490	70	1770	—	32	992	40 1/2	991	37	3307	67 1/2	959	30	578	91	231	31	3796	1 1/2	—	—	
Насельскъ . . .	8357	87 1/2	196	15	4020	24	3614	70	4020	24	2027	18	500	—	—	203	90	—	7478	45 1/2	224	35	—	—	—	—	—	1969	28	—	—	
Тыноцкы . . .	9849	67 1/2	1025	51	5806	69	3505	22	5806	69	4844	55 1/2	216	—	—	802	81	—	732	675	219	80	—	—	—	—	—	690	59	—	—	
Козьмо . . .	9142	95 1/2	612	1	3720	85	4964	62 1/2	3720	85	6457	59	300	—	16	812	29 1/2	—	5778	32	178	34	—	—	—	—	—	1017	22 1/2	—	—	
Щучинъ . . .	8002	89	50	—	3807	96	5160	58 1/2	4705	10	5193	63 1/2	1000	—	—	58	—	3	6567	70 1/2	197	3	—	—	—	—	—	399	13 1/2	—	—	
ВСЕГО ПО Губернии	213772	72 59 1/2	12855	54 1/2	81362	21	85263	44 1/2	81805	67	82614	28	60106	21	90	11036	58 1/2	2257	78 1/2	1816	11	58	4415	30	9404	18 1/2	376	15	2337	169 1/2	2500	—

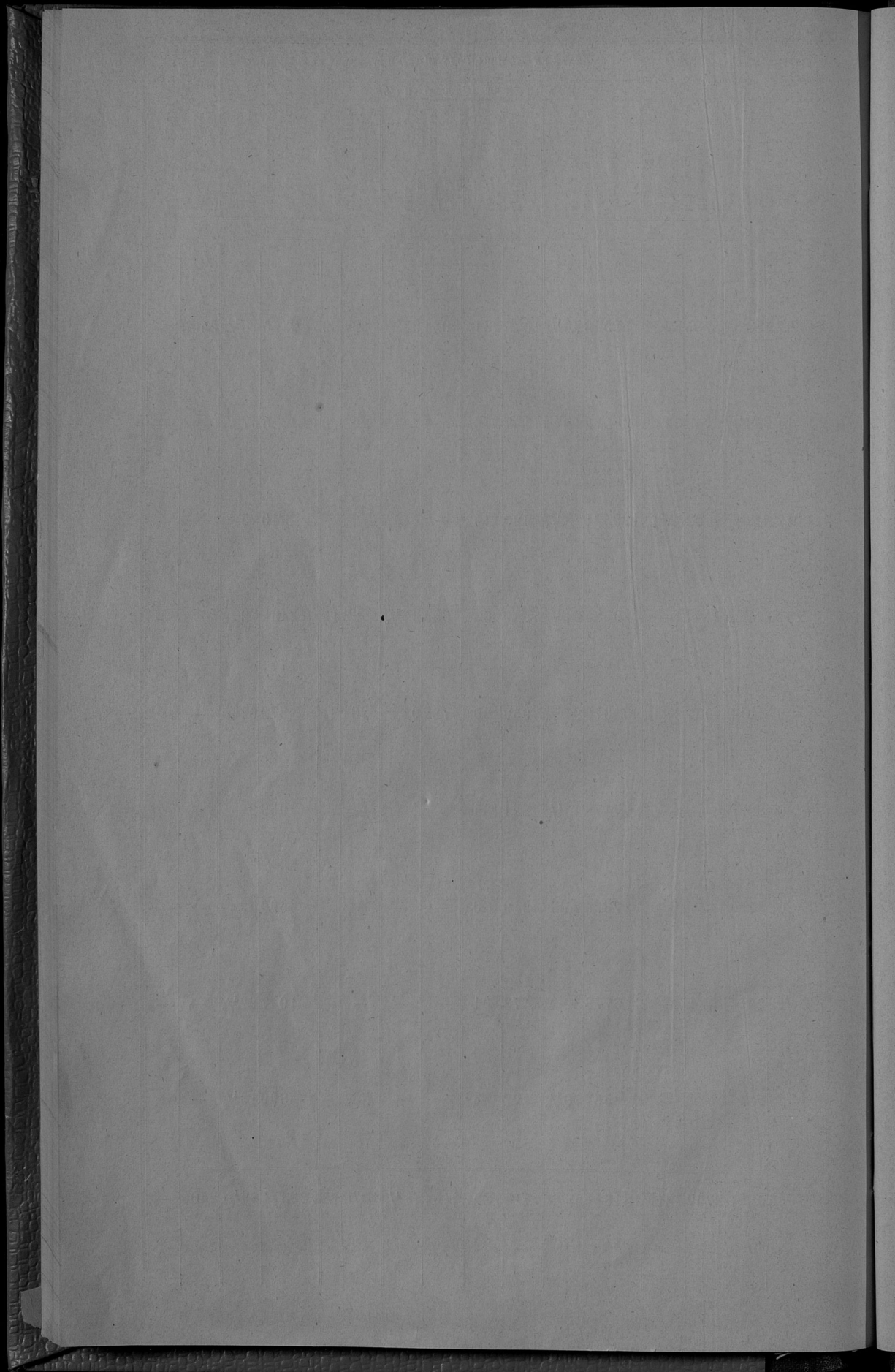

О ДѢЙСТВІЯХЪ ССУДО-СБЕРЕГАТЕЛЬНЫХЪ НАСЪ СО ВРЕМЕНИ ИХЪ
ОТКРЫТІЯ ПО 1-е ЯНВАРЯ 1884 Г.

ВЪ ЛОМЖИНСКОЙ ГУБЕРНІИ .ЗА 1883 ГОДЪ.

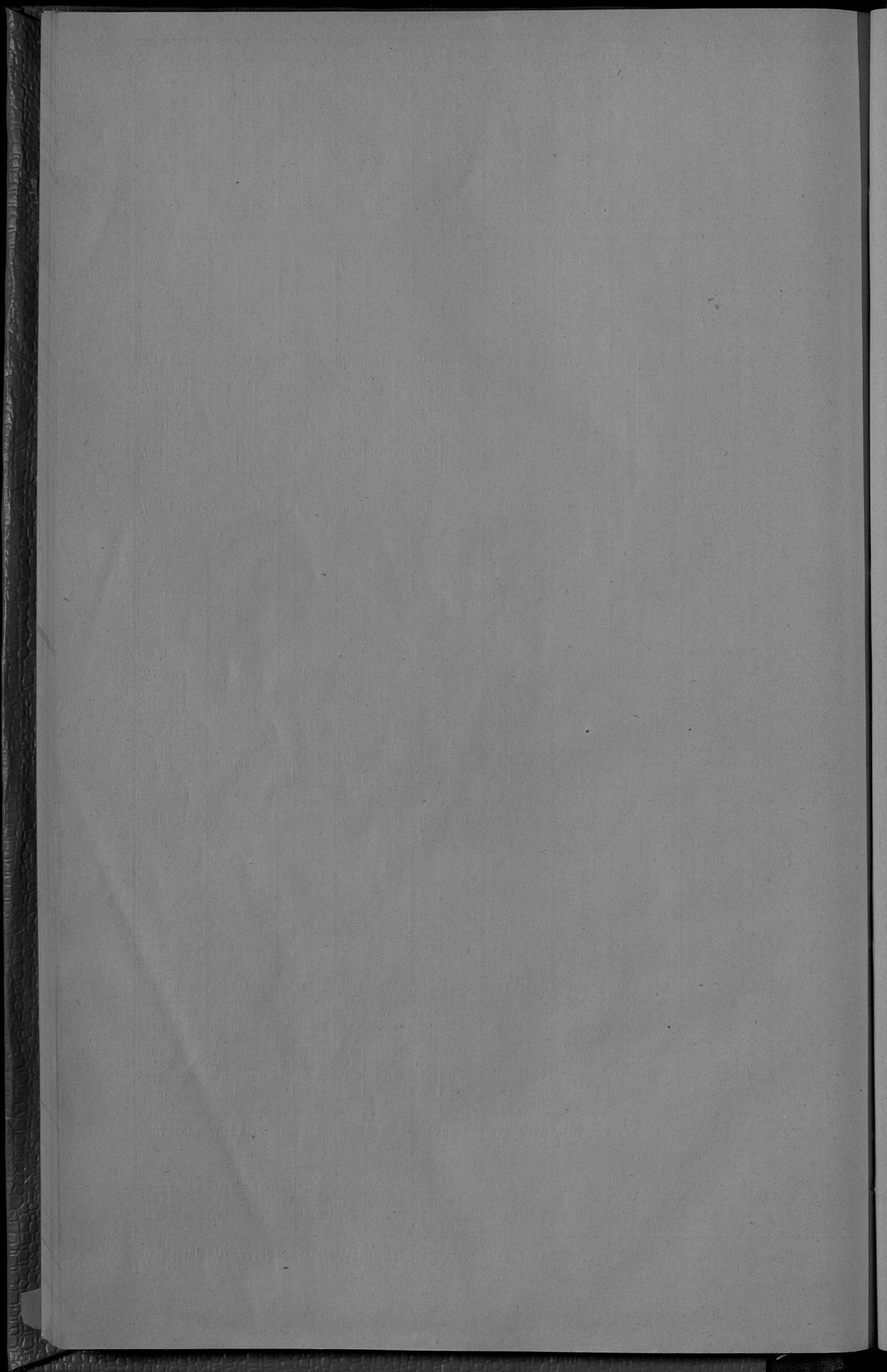

О ГМИННЫХЪ СБОРАХЪ

ВЪ ЛОМЖИНСКОЙ ГУБЕРНИИ ЗА 1883 ГОДЪ.

ИЗРАСХОДОВАНЫ ВЪ 1883 ГОДУ.

Число гвал.	НАИМЕНОВАНИЕ УЕЗДОВЪ.	ИЗРАСХОДОВАНЫ ВЪ 1883 ГОДУ.										Пространство областной сборки по дли въ вер- стахъ.	Размѣръ сборки са- модѣльной.	ПРИМѢЧАНІЕ									
		На содержание гвардейскаго уезднаго.					На содержание																
		Личный составъ.	Вспомогательн и другіе разлнч.	Имущество вой- ска.	Личный составъ.	Вспомогательн и другіе разлч.	На содержание гаге- рнхъ въ казенныхъ участкахъ.	Вспомогательн и другіе разлч.	Имущество вой- ска.	Личный составъ.	Вспомогательн и другіе разлч.												
Р	У	Б	л	к	и	к	о	п	з	в	к	к											
13	Ломжинскій	5460	—	1409	13 1/2	432	19	3119	91	480	—	1	6450	3	250	6	550	52	19020	85 1/2	169605	11 1/2	и.
9	Кольянский	4405	—	1485	89	311	—	—	—	10945	—	—	3835	4	513	57	1002	17 1/2	12647	21	158427	8	
9	Мазовскій	4749	75	1653	62 1/2	250	—	735	66 1/4	—	—	—	5554	60	236	82	1648	24 1/2	14848	70 1/2	129059	11 1/2	
8	Маяковский	3180	—	975	19 1/2	—	—	—	—	14053	—	—	2661	—	368	49	2114	27 1/2	10699	46	108777	10	
11	Остроленскій	4275	—	1994	88	575	—	3350	—	5905	—	—	2648	20	230	76	115	92	14180	39	153502	12 1/2	
12	Островскій	5551	98	3099	62	320	—	2498	75	—	—	—	4706	56	—	—	1000	—	17176	91	169158	10 1/10	
11	Пугачевскій	4595	—	3335	13	—	—	4010	30 1/2	—	—	—	2971	50	451	2	4776	83	20140	28 1/2	181696	11	
9	Щучинскій	5466	60	2851	39 1/2	306	—	—	—	36578	—	—	4165	50	906	90	929	24 1/2	19238	44	127146	14	
82	Итого по губерніи	37683	33	16804	87	2194	19	13715	13 1/2	72254	—	—	32992	43	2972	62	12167	21	127003	25 1/2	1197670	10 1/2	

Госуд. публичная
историческая
библиотека РСФСР
№ _____ 198 г.

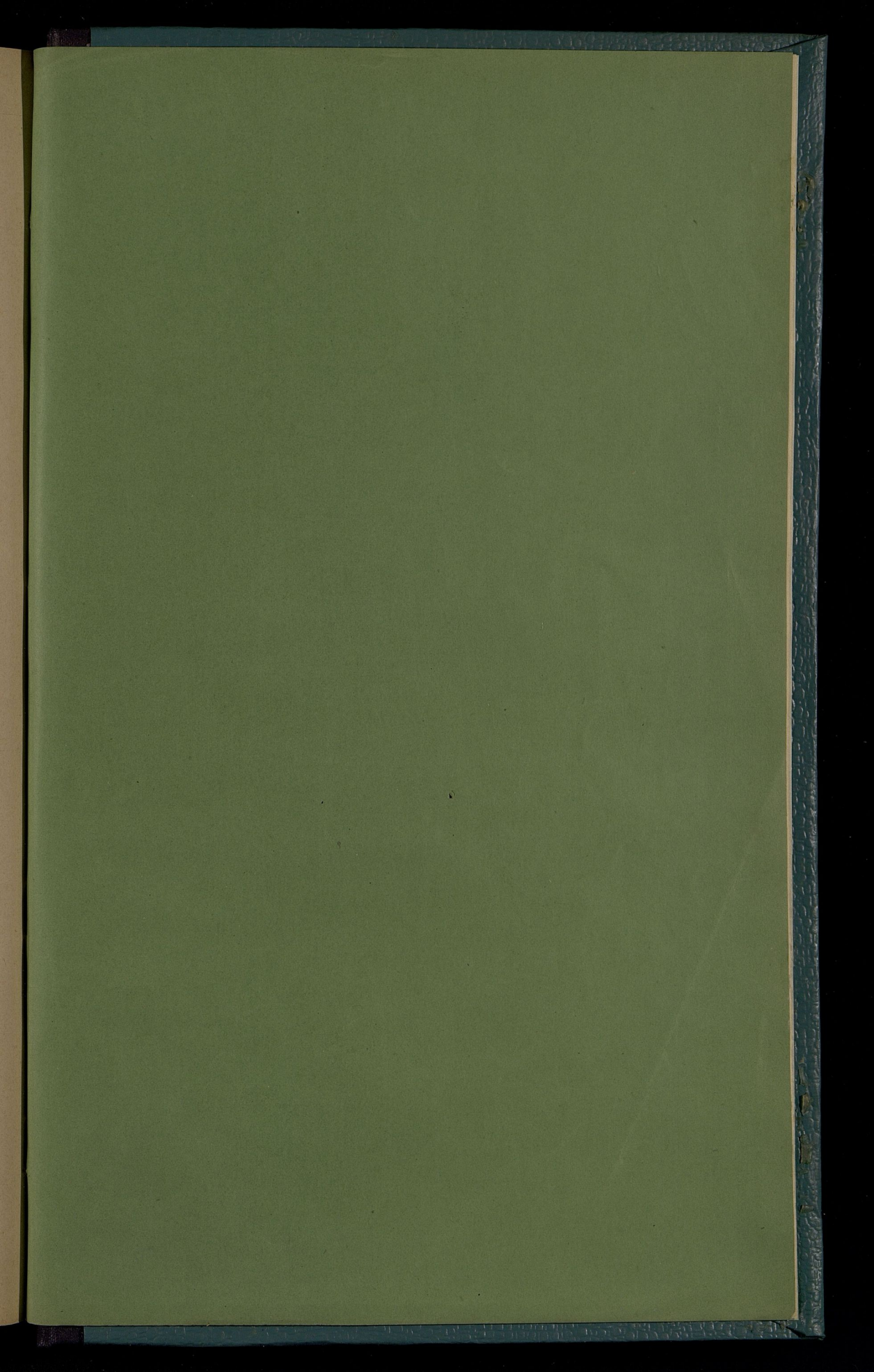

Oy 10p

