

I

---

5996

1886

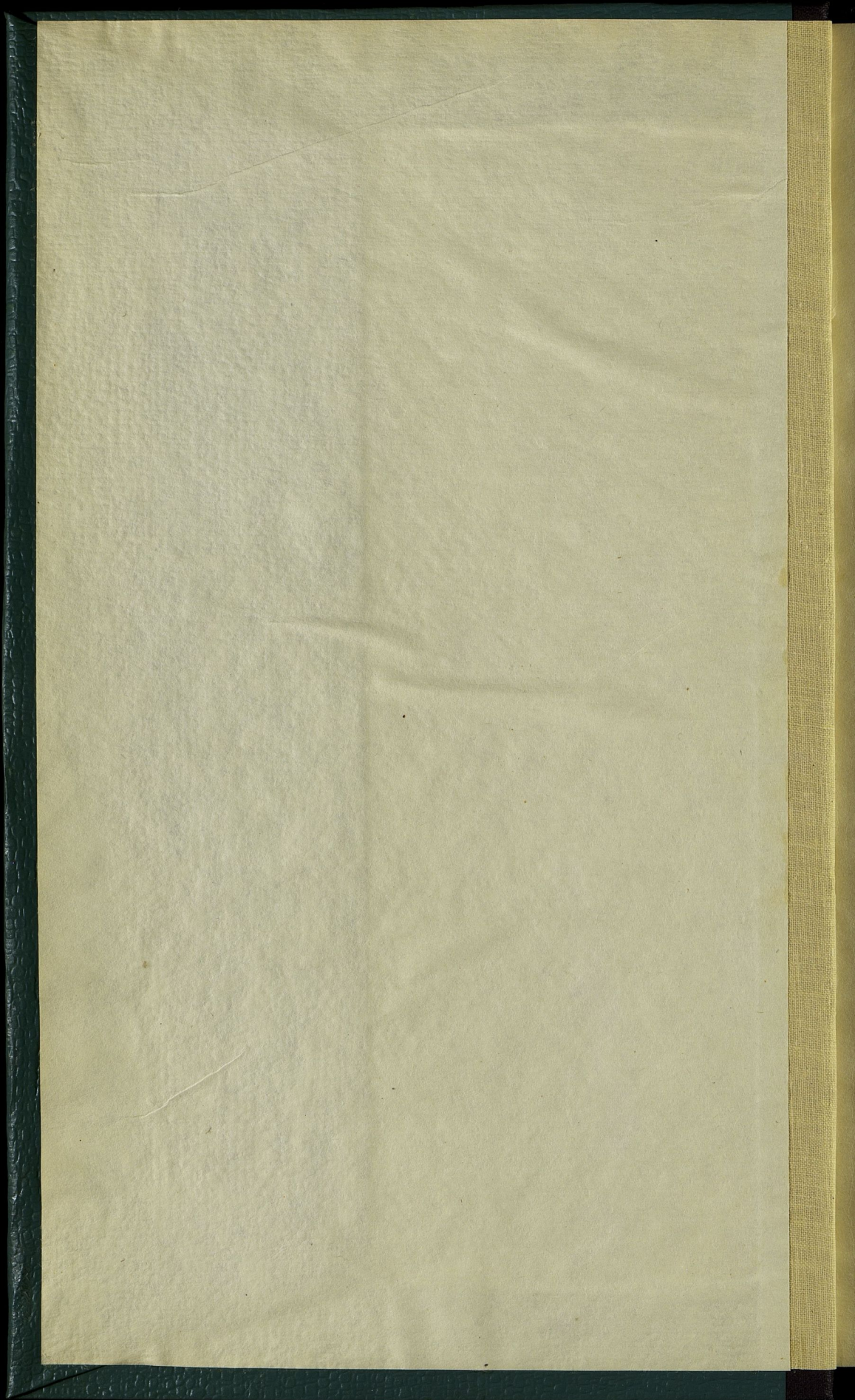

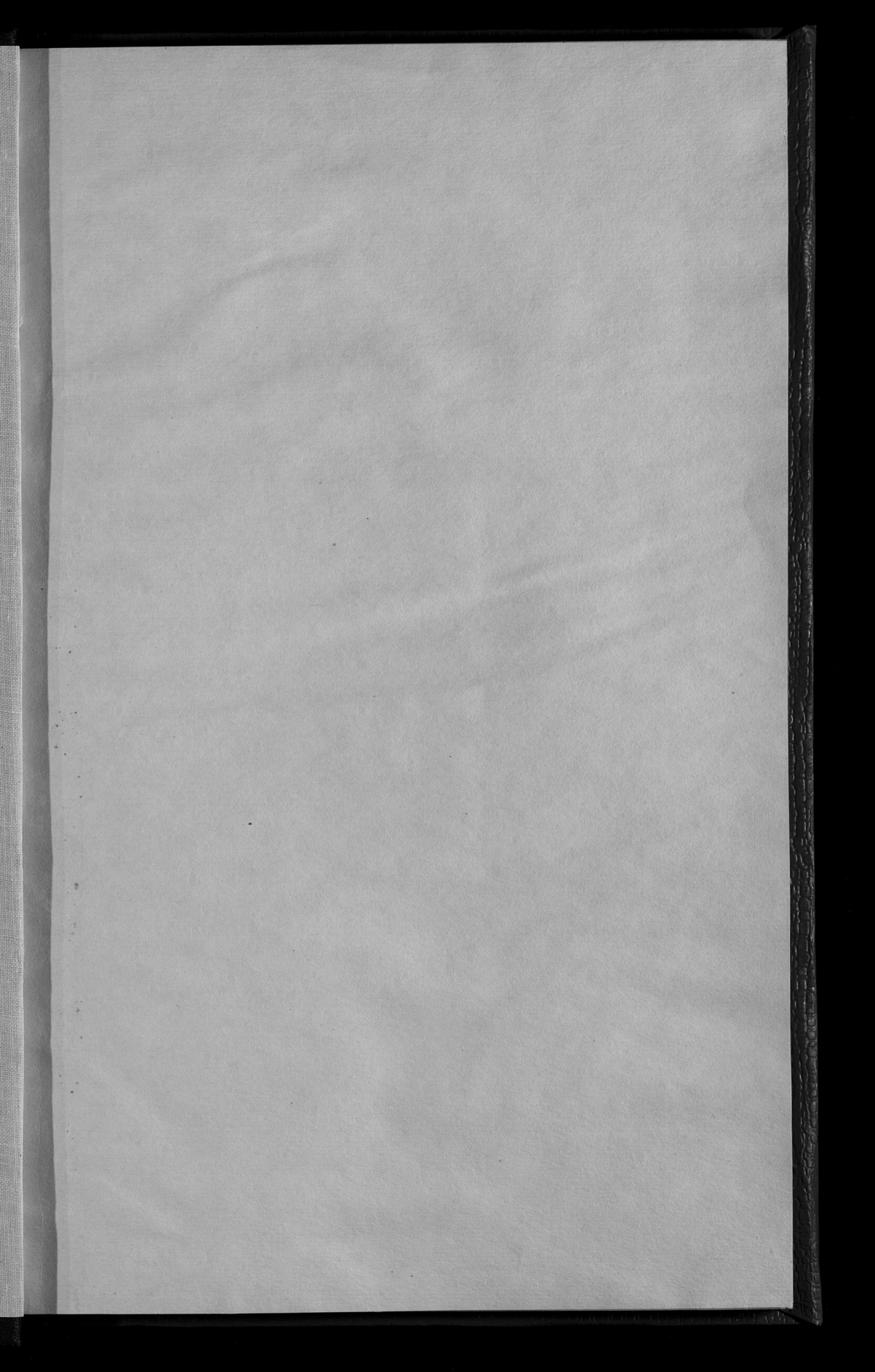

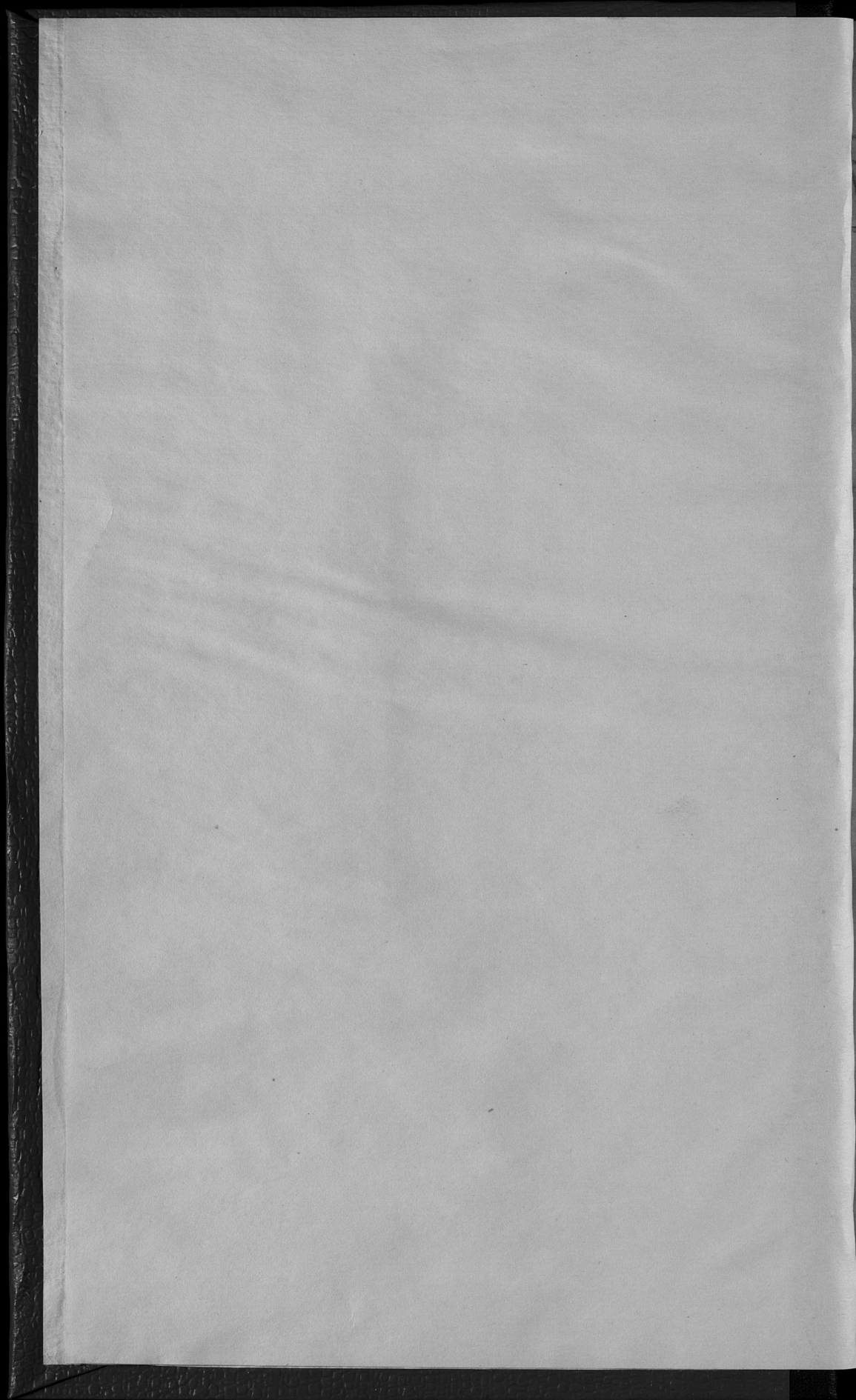

Ц 49а <sup>I</sup> 5116

БКН-91

VIII-1

# ОБЗОРЪ

## ЛОМЖИНСКОЙ ГУБЕРНИИ

за 1886 годъ.

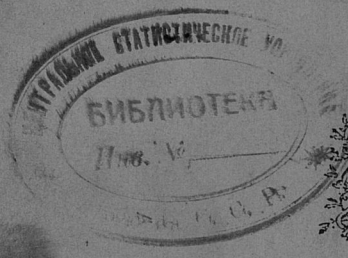

Библиотека Центрального  
 Статистического Управления  
 мес. \_\_\_\_\_ оня 19<sup>24</sup> г.  
 Инв. № 43614  
 Шифр. № \_\_\_\_\_

ЛОМЖА.

ТИПОГРАФІЯ ГУБЕРНСКАГО ПРАВЛЕНІЯ.

1887.

ИЗГ

1000

I  
5116

ОБЗОРЪ

КОМЖИНСКОЙ ГУБЕРНИИ

ЗА 1886 ГОДЪ.



26 1938

Госуд. публичная  
историческая  
Библиотека РСФСР  
№ 34423 1981 г. *all*

---

Печатано по распоряжению Г. Начальника губернии.

---

# ОГЛАВЛЕНІЕ.

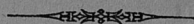

## I. Естественныя и производительныя силы губерніи и экономическая дѣятельность ея населенія.

	Стран.
А) Земледѣліе . . . . .	1
Б) Обеспеченіе народнаго продовольствія . . . . .	4
В) Промышленность заводская и фабричная . . . . .	5
Г) Торговля . . . . .	6
Д) Движеніе населенія . . . . .	7

## II. Подати и повинности.

А) Окладныя и неокладныя . . . . .	9
Б) Государственныя и земскіе сборы . . . . .	10
а) Транспортный сборъ . . . . .	10
б) Квартирный сборъ . . . . .	11
в) Губернскій земскій дорожный сборъ . . . . .	12
г) Страховый отъ огня сборъ . . . . .	14
д) Сборъ по застрахованію рогатаго скота . . . . .	19
е) Божничный сборъ . . . . .	20
В) Городскіе доходы и расходы . . . . .	21
Г) Акцизный сборъ . . . . .	21
Д) Отправленіе натуральной повинности . . . . .	24

### Воинская повинность.

I. О выполненіи призыва 1886 года . . . . .	25
II. О дѣйствіяхъ присутствій по воинской повинности въ теченіи отчетнаго года . . . . .	29
III. О расходахъ по призыву и приему на службу и на содержаніе уѣздныхъ присутствій въ теченіи отчетнаго года . . . . .	31
Квартирная повинность . . . . .	32
Подводная повинность . . . . .	33

## III. Общественное благоустройство и благочиніе.

а) Казенныя и общественныя зданія . . . . .	34
б) Дороги, мосты и переправы . . . . .	34
в) Почты и телеграфы . . . . .	37
г) Народная нравственность . . . . .	41
д) Аресты, тюрьмы и этапы . . . . .	43
е) Пожары . . . . .	46
ж) Различныя происшествія и народныя бѣдствія . . . . .	50

IV.

IV. Народное здравіе и общественное призрѣніе.

	Стран.
А) Врачи . . . . .	50
Б) Больницы . . . . .	67
В) Ветеринарная часть . . . . .	71
Г) Цѣхановецкій карантинъ . . . . .	72
Д) Насильственныя и случайныя смерти . . . . .	73

V. Народное просвѣщеніе.

а) Учебныя заведенія . . . . .	73
б) Народное образованіе . . . . .	74
Свѣдѣнія о положеніи крестьянскаго дѣла . . . . .	75

Вѣдомости приложенныя къ обзору губерніи.

1) О посѣвѣ и урожаѣ . . . . .	№ 1.
2) О фабрикахъ и заводахъ . . . . .	№ 2.
3) О движеніи населенія . . . . .	№ 3.
4) О поступленіи сборовъ . . . . .	№ 4 лит. А.
5) О распредѣленіи недоимокъ по уѣздамъ и городамъ . . . . .	№ 4 лит. Б.
6) О числѣ и родѣ преступленій . . . . .	№ 5 лит. А, Б и В.
7) О дѣятельности земской стражи . . . . .	№ 5 лит. Г.
8) О пожарахъ . . . . .	№ 6 лит. А.
9) О пожарныхъ командахъ . . . . .	№ 6 лит. Б.
10) О насильственныхъ и случайныхъ смертяхъ . . . . .	№ 7.
11) О числѣ учебныхъ заведеній и учащихся . . . . .	№ 8.
12) О городскихъ капиталахъ . . . . .	№ 9.
13) О дѣйствіяхъ ссудо-сберегательныхъ кассъ . . . . .	№ 10.
14) О гминныхъ сборахъ . . . . .	№ 11.
15) О земскомъ дорожномъ сборѣ . . . . .	№ 12.

# ОБЗОРЪ ЛОМЖИНСКОЙ ГУБЕРНІИ ЗА 1886 ГОДЪ.

I. Естественныя производительныя силы губернии и экономическая дѣятельность населенія.

## A. Земледѣліе.

Важнѣйшую основу матеріальнаго благосостоянія жителей Ломжинской губерніи составляетъ земледѣліе, которое является главнымъ и почти исключительнымъ занятіемъ всего населенія. Особыхъ переменъ въ системѣ хозяйства не замѣтно и по прежнему преобладающей системой является трехпольная, новые-же улучшенные способы обработки земли примѣняются лишь въ имѣніяхъ богатыхъ помѣщиковъ. Впереди другихъ уѣздовъ въ дѣлѣ усовершенствованія хозяйства стоятъ Островскій и Щучинскій, гдѣ не только помѣщики, но даже мелкая шляхта и крестьяне стали обрабатывать свои участки значительно лучше, для чего пріобрѣтаютъ усовершенствованные плуги, желѣзныя бороны и распашки; соха употребляется рѣдко и то исключительно крестьянами при посѣвѣ картофеля. У болѣе зажиточныхъ крестьянъ имѣются молотилки ручныя и съ двуконными приводами; соломорѣзки покупаются преимущественно въ гор. Островѣ на заводѣ земледѣльческихъ снарядовъ Жеранскаго. Кромѣ обыкновенныхъ способовъ удобренія земли употребляются и искусственные, торфомъ, пломъ, мергелемъ, гипсомъ, а въ Щучинскомъ уѣздѣ имѣется костемольная фабрика и костяная мука охотно покупается для удобренія.

Земледѣльческій отчетный годъ начался при условіяхъ не вполне благоприятныхъ, по причинѣ засухи и весеннихъ

холодовъ, но наступившая въ Маѣ солнечная погода и часто перепадавшіе дожди замѣтно поправили урожай, такъ что въ общемъ его можно назвать среднимъ, кромѣ Островскаго уѣзда, гдѣ по случаю бывшей въ Маѣ засухи онъ вышелъ ниже средняго. Картофель, также какъ и въ прошломъ году, вслѣдствіе засухи хорошо уродился лишь на низменныхъ мѣстахъ, но урожай его въ общемъ хорошій, особенно въ Щучинскомъ уѣздѣ.

Уборка хлѣба происходила при вполне благопріятной погодѣ и недостатка въ рабочихъ не ощущалось, что-же касается сѣна, то сборъ его вышелъ гораздо лучше прошлогодняго какъ по качеству такъ и по количеству. Овощи и фрукты не дали обильнаго урожая вслѣдствіе засухи

Случаевъ градобитія и вредныхъ насѣкомыхъ въ теченіи Мая, Іюня и Іюля мѣсяцевъ 1886 г. не было.

Урожай хлѣбовъ, согласно цифръ, помѣщенныхъ въ прилагаемой вѣдомости № 1 представляется по губерніи для озимаго самъ 5,3, для яроваго 4,6 и для картофеля 5,8.

Посѣвъ и урожай по уѣздамъ былъ слѣдующій:

У ъ з д ы.	Посѣяно четвертей.			Снято четвертей.		
	Ози-маго.	Яро-ваго.	Карто-феля.	Ози-маго.	Яро-ваго.	Карто-феля.
Ломжинскій . . . . .	28171	30411	59619	157623	172979	344060
Кольненскій . . . . .	14376	12399	51700	82865	67466	279490
Мазовецкій . . . . .	25000	26819	17830	118120	75457	136900
Маковскій . . . . .	26144	26138	36382	145287	120319	161597
Островскій . . . . .	25070	26335	36505	130842	50565	182525
Остроленскій . . . . .	25765	18169	9000	108025	53561	540000
Пултускій . . . . .	27830	29206	50451	175554	172005	277480
Щучинскій . . . . .	18437	19828	42382	101632	104297	224897
Всего въ губерніи въ 1886 г.	190798	189305	384869	1019948	816649	2146949
въ 1885 г.	200653	198470	386872	898789	824061	2183645

Въ сравненіи этихъ цифръ посѣва и урожая съ прошлогодними, оказалось, что въ отчетномъ году посѣяно было

озимаго и яроваго хлѣбовъ и картофеля меньше, чѣмъ въ предшествовавшемъ году, снято-же болѣе только озимаго хлѣба, а именно:

посѣяно озимыхъ хлѣбовъ менѣе на . . . . .	9.860	четв.
снято-же болѣе на . . . . .	121.159	„
посѣяно яровыхъ хлѣбовъ менѣе на . . . . .	9.165	„
снято менѣе на . . . . .	7.412	„
картофеля посѣяно менѣе на . . . . .	2.003	„
снято менѣе на . . . . .	36.696	„

Причиной этой разницы для озимаго хлѣба были благоприятная погода осенью 1885 г. и обильные дожди въ Маѣ 1886 г.

Среднія торгoвыя цѣны на разнаго рода хлѣба по сравненіи съ цѣнами 1885 г. были на мѣстныхъ рынкахъ губерніи слѣдующія:

Р О Д Ъ Х Л Ъ Б А .	З а ч е т в е р т ь .			
	Въ 1886 году,		Въ 1885 году.	
	Руб.	Коп.	Руб.	Коп.
Пшеницы . . . . .	10	1 <sup>1</sup> / <sub>2</sub>	11	16 <sup>1</sup> / <sub>4</sub>
Ржи . . . . .	6	82 <sup>1</sup> / <sub>4</sub>	7	27 <sup>5</sup> / <sub>8</sub>
Ячменя . . . . .	5	86 <sup>4</sup> / <sub>7</sub>	6	56 <sup>4</sup> / <sub>7</sub>
Овса . . . . .	5	71 <sup>1</sup> / <sub>2</sub>	7	27 <sup>3</sup> / <sub>4</sub>
Проса . . . . .	8	93 <sup>3</sup> / <sub>5</sub>	8	30 <sup>2</sup> / <sub>5</sub>
Гороху . . . . .	7	83	8	25 <sup>3</sup> / <sub>7</sub>
Гречихи . . . . .	7	13	6	88 <sup>1</sup> / <sub>2</sub>
Картофеля . . . . .	1	57 <sup>1</sup> / <sub>4</sub>	1	99

Изъ сопоставленія видно, что цѣны на всѣ хлѣба, за исключеніемъ проса и гречихи, понизились.

Цѣны на рабочіе силы среднимъ числомъ были въ отчетномъ году слѣдующія:

Въ какое время года и какому работнику.	На собственномъ продовольствіи.		На продовольствіи нанимателя.		
	Руб.	Коп.	Руб.	Коп.	
<b>П О Д Е Н Н О :</b>					
Во время посѣвовъ.	работнику съ лошадыю . . .	1	63	1	28
	пѣшему . . . . .	—	49	—	32
	работницѣ . . . . .	—	34	—	21
Во время сѣнокоса.	работнику съ лошадыю . . .	1	69	1	31
	пѣшему . . . . .	—	61	—	41
	работницѣ . . . . .	—	33	—	20
Во время жатвы.	работнику съ лошадыю . . .	1	76	1	41
	пѣшему . . . . .	—	65	—	45
	работницѣ . . . . .	—	46	—	29
<b>ВЪ Г О Д Ъ.</b>					
Работнику . . . . .	122	—	60	—	
Работницѣ . . . . .	87	—	38	—	

**Б. Обеспеченіе народнаго продовольствія.**

Обеспеченіе народнаго продовольствія въ виду отсутствія въ губерніяхъ Царства Польскаго запасныхъ хлѣбныхъ магазиновъ, служить урожай хлѣбовъ и картофеля.

Общее населеніе губерніи состоитъ изъ 601.587 душъ обоего пола. Полагая на одну душу 1½ четверти зерноваго хлѣба и столько-же картофеля въ годъ, потребуется:

Озимаго и яроваго . . . . .	902.380½ чевт.
Картофеля . . . . .	902.380½ „

На обсъмененіе полей необходимо:

Зерноваго хлѣба . . . . .	400.732 чевт.
Картофеля . . . . .	406.862 „

Итого зерноваго хлѣба . . . . .	1.303.112½ чевт.
картофеля . . . . .	1.309.242½ „

Для сбыта огазалось въ остаткѣ:

Озимыхъ и яровыхъ хлѣбовъ . . . . .	533.484 чевт.
Картофеля-же . . . . .	874.402 „

**В. Промышленность заводская и фабричная.**

Промышленность Ломжинской губернии не сдѣлала, сравнительно съ прошлымъ годомъ, никакихъ успѣховъ и по прежнему стоитъ на низкой степени развитію. Обороты двухъ новыхъ промышленныхъ заведеній: каретной мастерской въ Пултускомъ и фабрики спичекъ въ Кольненскомъ уѣздахъ весьма незначительны. Болѣе крупной производительностью, по прежнему, отличаются заводы: сахароваренные, винокуренные, водочные, пивоваренные, лѣсопиленные и кирпичные; изъ фабрикъ съ большимъ сравнительно оборотомъ слѣдуетъ отмѣтить табачную въ гор. Островѣ, обороты же остальныхъ незначительны. Общая сумма производительности въ отчетномъ году на фабрикахъ и заводахъ составляетъ 2.981.430 рублей.

Сумма эта распредѣляется на заводы, фабрики и другія заведенія слѣдующимъ образомъ:

а) Фабрики и заводы, обдѣлывающіе продукты животные . . . . .	60.234 р.
б) Фабрики и заводы, обдѣлывающіе растительные продукты . . . . .	2.678.443 р.
в) Фабрики и заводы, обдѣлывающіе ископаемые продукты . . . . .	208.283 р.
и г) Фабрики и заводы смѣшанных производствъ . . . . .	34.470 р.
Итого . . . . .	2.981.430 р.

Всѣхъ заводовъ, фабрикъ и другихъ заведеній въ губернии находится 831. Число промышленныхъ заведеній въ отчетномъ году, сравнительно съ 1885 годомъ, увеличилось на 4, а сумма производительности уменьшилась на 1.159.174 руб., уменьшилось также и число рабочихъ, занимающихся въ этихъ заведеніяхъ; въ отчетномъ году такихъ рабочихъ было 2.530 человекъ, а въ 1885 году 2.795 человекъ, что составляетъ разницу въ пользу 1885 года въ 265 человекъ.

Г. Т о р г о в л я .

Вслѣдствіе слабого развитія въ промышленномъ отношеніи, торговая дѣятельность Ломжинской губерніи сосредоточена по преимуществу на предметахъ сельскаго хозяйства, скупка которыхъ производится или по ярмарочнымъ и базарнымъ днямъ, или на мѣстѣ развѣзжающими по губерніи фуцями—въ большинствѣ евреями. Торговля идетъ главнымъ образомъ хлѣбомъ, лѣсомъ, домашней птицей, скотомъ, издѣліями домашняго производства, какъ-то: разной деревянной посудой, простой мебелью, холстомъ и т. п. Ради же этой торговли особенно разводятся въ губерніи изъ птицъ—гуси, сбытъ которыхъ обезпеченъ значительнымъ спросомъ въ Пруссію, для чего специально каждую осень прѣзжаютъ прусскіе купцы. Съ торговлю же цѣлью разводятся изъ домашняго скота болѣе всего свиньи, но цѣна на нихъ за послѣдніе годы уменьшается. Одной изъ причинъ такого уменьшенія цѣны являются частыя запрещенія прусскими властями вывоза изъ предѣловъ Россіи домашняго скота, вслѣдствіе иногда ложныхъ слуховъ о появленіи заразныхъ болѣзней на немъ. Такое уменьшеніе спроса на скотъ крайне вредно отзывается на благосостояніи крестьянъ, такъ какъ торговля одними свиньями во многихъ мѣстахъ давала средства крестьянамъ уплачивать всѣ подати. Изъ другихъ породъ домашнихъ животныхъ для продажи разводятся также овцы, но въ несравненно меньшемъ количествѣ, чѣмъ свиньи. Лишь у нѣкоторыхъ помѣщиковъ содержатся улучшенныя породы скрещеніемъ мѣстныхъ овецъ съ мериносами и только у весьма немногихъ имѣются чистые мериносы, въ большинствѣ же случаевъ для продажи разводятся простыя овцы. Остальныя породы домашнихъ животныхъ въ продажѣ являются случайно и разводятся лишь въ необходимомъ для сельскаго хозяйства количествѣ.

Изъ другихъ предметовъ торговли обращаетъ на себя вниманіе торговля лѣсомъ, сплавляемымъ въ Пруссію. За послѣдніе года торговля эта постепенно уменьшается, такъ какъ почти все, что можно было вырубить и продать, вырублено и продано. Цѣны на лѣсъ весьма высоки: моргъ средняго лѣса доходить до 200 и болѣе рублей, а хорошаго, сплавнаго въ два и три раза дороже. Такая высокая цѣна и повліяла главнымъ образомъ на истребленіе частныхъ лѣсовъ.

Число свидѣтельствъ и билетовъ на право торговли и промысловъ въ отчетномъ году и количество поступившихъ за нихъ денегъ было слѣдующее:

Наименованіе торговыхъ документовъ.	Годовой окладъ.		Число выданныхъ документ.		Общая сумма поступления вмѣстѣ съ доавочными сборомъ.	
	Руб.	Коп.	Годо-выхъ.	Полу-годо-выхъ.	Руб.	Коп.
Свидѣтельствъ 1 гильдіи . . . . .	565	—	10	—	5085(1)	—
» 2 » 4 кл. . . . .	55	—	80	3	4377(2)	50
» » » 5 кл. . . . .	40	—	321	10	12930(3)	—
На мелочный торгъ 4 кл. . . . .	15	—	307	21	4762	50
» » » 5 кл. . . . .	10	—	1760	70	17938(4)	—
На развозный торгъ . . . . .	16	—	9	2	160	—
На равносный торгъ . . . . .	6	—	46	12	312	—
Для приказчиковъ 1 кл. . . . .	35	—	48	1	1679(5)	50
» » » 2 кл. . . . .	6	—	161	39	1083	—
Паспортныхъ 1 гильдіи . . . . .	15	—	2	—	30	—
» 2 » . . . . .	6	—	21	—	126	—
Промысловыя 1 разряда 4 кл. . . . .	15	—	2	—	30	—
» » » 5 кл. . . . .	10	—	2	—	20	—
» » » 4 кл. . . . .	10	—	3	—	30	—
» » » 5 кл. . . . .	7	—	16	—	106(6)	—
» » » 4 кл. . . . .	5	—	36	—	180	—
» » » 5 кл. . . . .	3	—	201	4	607(7)	—
Безплатныхъ . . . . .	—	—	58	—	—	—
Билетовъ 1 гильдіи 4 кл. . . . .	25	—	4	—	100	—
» » » 5 кл. . . . .	20	—	12	—	240	—
» 2 » 4 кл. . . . .	15	—	79	2	1200	—
» » » 5 кл. . . . .	10	—	283	8	2870	—
Мелочнаго торго 4 кл. . . . .	4	—	144	2	580	—
» » 5 кл. . . . .	3	—	918	49	1885	—
Итого . . . . .	—	—	—	—	56331	50
Штрафовъ и взмысканій . . . . .	—	—	—	—	2753	10
Всего . . . . .	—	—	—	—	59084	60

(1) Одно свидѣтельство замѣнено въ 1885 году на квитанцію № 9302 на 565 руб.  
 (2) Обмѣнено свидѣтельство мелочнаго торго на 105 руб.  
 (3) Обмѣнено свидѣтельство мелочнаго торго на 110 руб.  
 (4) Обмѣнено приказничье свидѣтельство на мелочной торгъ на 12 р.  
 (5) Обмѣнено 2-го класса 3 приказничьихъ на 18 руб.  
 (6) Обмѣнено на промышленное 3-го разряда въ 6 руб.  
 (7) Обмѣнено на билетъ мелочнаго торго въ 2 руб.

А такъ какъ въ 1885 году отъ продажи документовъ на право торговли и промысловъ поступило 44.549 руб. 50 коп., и взыскано штрафовъ на 4.805 руб. 50 коп., то за симъ въ отчетномъ году отъ продажи тѣхъ же документовъ поступило болѣе на 11.782 руб. и штрафовъ взыскано менѣе на 2.052 руб. 40 коп.; въ общей же сложности по этой статьѣ поступило дохода болѣе на 9.729 руб. 60 коп.

**Д. Движеніе населенія.**

Постояннаго народонаселенія въ губерніи къ 1 Января 1886 года показано было обоого пола 594.129 душъ. Прибыль населенія въ теченіи 1886 года составляетъ: въ родившихся, за исключеніемъ умершихъ 7.458.

Засимъ цифра населенія къ концу отчетнаго года составляетъ 601.587 душъ.

Общее число населенія числится по уѣздамъ:

Ломжинскому . . . . .	107.310
Большенскому . . . . .	71.996
Маговскому . . . . .	55.649
Мазовецкому . . . . .	71.910
Островскому . . . . .	78.730
Остроленскому . . . . .	70.924
Пултускому . . . . .	85.168
Щучинскому . . . . .	59.900
Итого . . . . .	601.587

По сословіямъ эта цифра населенія распредѣляется:

Дворянъ потомственныхъ . . . . .	7.148
„ личныхъ . . . . .	477
Духовенства бѣлаго . . . . .	183
„ монашествующаго . . . . .	23
Бупцовъ . . . . .	1.744
Мѣщанъ . . . . .	101.452
Брестьянъ . . . . .	299.261
Шляхты . . . . .	162.341
Отставныхъ и др. нижнихъ чиновъ . . . . .	12.300
Колонистовъ . . . . .	15.741
Иностранцевъ . . . . .	917
Итого . . . . .	601.587

По вѣроисповѣданіямъ:

Православныхъ . . . . .	1.749
Католиковъ . . . . .	492.081
Евангеликовъ . . . . .	8.589
Евреевъ . . . . .	99.154
Магометанъ . . . . .	1
Раскольниковъ . . . . .	13
Итого . . . . .	601.587

Браковъ въ отчетномъ году заключено: въ городахъ 604, въ уѣздахъ 4.307, итого 4.911.

Вѣдомость о движеніи населенія при семъ прилагается.

II. Подати и повинности.

A. Обладные и необладные.

Какъ видно изъ прилагаемой вѣдомости № 4 о поступленіи обкладныхъ и необкладныхъ сборовъ, въ отчетномъ году слѣдовало поступить въ казну.

а) по обкладнымъ сборамъ:

недоимокъ прежнихъ лѣтъ . . . . .	27.212 р. 82 к.
облада 1 половины . . . . .	259.852 „ 68 „
„ 2 „ . . . . .	259.807 „ — „
Итого . . . . .	546.872 „ 50 „

Вновь причислено недоимокъ:

прежнихъ лѣтъ . . . . .	3.459 р. 9 к.
облада 1 половины . . . . .	1.022 „ 73 „
„ 2 „ . . . . .	1.411 „ 97 „
Итого . . . . .	5.893 „ 79 „

Всего подлежало къ поступленію  
обладнаго сбора . . . . . 552 766 р. 29 к.

Изъ того числа исключено:

недоимокъ прежнихъ лѣтъ . . . . .	171 р. 48 к.
облада 1 половины . . . . .	159 „ 51 „
„ 2 „ . . . . .	721 „ 74 „
Итого . . . . .	1.052 „ 73 „

Взыскано:

недоимокъ прежнихъ лѣтъ . . . . .	16.176 р. 13 к.
облада 1 половины . . . . .	260.690 „ 3 „
„ 2 „ . . . . .	249.990 „ 98 „
Итого . . . . .	526.857 р. 14 к.

Осталось къ 1 Января 1887 года  
невзысканными:

недоимокъ прежнихъ лѣтъ . . . . .	14.324 р. 30 к.
облада 1 половины . . . . .	25 „ 87 „
„ 2 „ . . . . .	10.506 „ 25 „
Итого . . . . .	24.856 р. 42 к.

Поступленіе означенныхъ сборовъ въ отчетномъ году признается вполне успѣшнымъ.

б) по неогладнымъ сборамъ:

недоимокъ прежнихъ лѣтъ . . . . .	233.498 р. 84 к.
огиада 1 половины . . . . .	93.060 „ 67 „
„ 2 „ . . . . .	22.760 „ 53 „
Итого . . . . .	349.320 р. 4 к.

Вновь причислено:

недоимокъ прежнихъ лѣтъ . . . . .	3.029 р. 47 к.
огиада 1 половины . . . . .	481.193 „ 41 „
„ 2 „ . . . . .	461.250 „ 55 „
Итого . . . . .	945.473 р. 43 к.

Исключено:

недоимокъ прежнихъ лѣтъ . . . . .	118.585 р. 2 к.
огиада 1 половины . . . . .	6.728 „ 64 „
Итого . . . . .	125.313 р. 66 к.

Взыскано:

недоимокъ прежнихъ лѣтъ . . . . .	40.295 р. 25 <sup>1</sup> / <sub>2</sub> к.
огиада 1 половины . . . . .	518.312 „ 4 „
„ 2 „ . . . . .	472.618 „ 83 „
Итого . . . . .	1.031.226 р. 12 <sup>1</sup> / <sub>2</sub> к.

За сямъ осталось въ 1 Января  
1887 года невзысканными:

недоимокъ прежнихъ лѣтъ . . . . .	77.648 р. 3 <sup>1</sup> / <sub>2</sub> к.
огиада 1 половины . . . . .	49.213 „ 40 „
„ 2 „ . . . . .	11.392 „ 25 „
Итого . . . . .	138.253 р. 68 <sup>1</sup> / <sub>2</sub> к.

А всего съ огиадными 163.110 р. 10<sup>1</sup>/<sub>2</sub> к.

## Б. Государственные и земские сборы.

а) Сборъ транспортный.

На возмѣщеніе ежегодно ассигнуемой Министерствомъ Внутреннихъ Дѣлъ суммы, для производства расходовъ по пересылкѣ и продовольствію призывныхъ и бродягъ, а так-

же на перевозку нижних чиновъ запаса. въ случаѣ призыва ихъ на службу, взимается, на основаніи постановленій б. Совѣта Управленія Царства Польскаго, отъ 27 Мая 1823 и 23 Марта 1837 гг. и Высочайше утвержденнаго 6 Января 1872 г. журнала Комитета по дѣламъ Царства, тагъ называемый транспортный сборъ.

Норма этого сбора опредѣляется ежегодно Министерствомъ Внутреннихъ Дѣлъ, при чемъ имѣется въ виду число дымовъ, съ которыхъ онъ подлежитъ взысканію, а равно и количество расходовъ, произведенныхъ на счетъ означеннаго источника.

На 1886 годъ сказаннаго сбора, считая по установленной нормѣ, т. е. по 16 коп. съ каждаго городского и сельскаго дыма, назначено было къ поступленію 9.318 р. 88 к.

Недоимки за прежніе годы составляли	279 „ 44 „
Итого . . .	9.598 „ 32 „

Въ счетъ сего взыскано . . . . . 9.417 р. 2 к

Затѣмъ осталось въ недоимкѣ къ 1 Января 1887 года . . . . . 181 „ 30 „

б) Квартирный сборъ.

Сборъ этотъ установленъ для вознагражденія жителей за отбываемую ими постоянную повинность въ натурѣ и взимается на основаніи Высочайше утвержденнаго 31 Мая 1868 года Положенія о раскладкѣ его. Изъ сего сбора, по особымъ положеніямъ и распоряженіямъ, производится также расходы на уплату квартирныхъ денегъ Уѣзднымъ Начальникамъ, Судебнымъ Слѣдователямъ, чинамъ учреждений по крестьянскимъ дѣламъ и другимъ должностнымъ лицамъ, имѣющимъ право пользоваться квартирнымъ довольствіемъ изъ означеннаго источника.

По росписи на 1886 годъ назначено было къ поступленію квартирнаго сбора:

Отъ жителей городовъ . . . . .	24.981 р. 98 к.
„ „ селеній . . . . .	15.529 „ 23 „
Итого . . . . .	40.511 „ 21 „

Недоимки и начеты за прежніе годы	
составляли . . . . .	11.505 р. 81 к.
Всего . . . . .	52.017 „ 2 „
Въ счетъ этого взыскано . . . . .	38.318 р. 19 к.
Сложено со счетовъ . . . . .	152 „ 82 „
Итого . . . . .	38.471 „ 1 „
Осталось къ 1-му Января 1887 года	
въ недоимкѣ . . . . .	13 546 р. 1 к.

Недоимка эта распредѣляется по губерніи слѣдующимъ образомъ :

по городу Ломжѣ . . . . .	4.712 „ 62 „
---------------------------	--------------

и по уѣздамъ :

Ломжинскому . . . . .	978 „ 77 „
Кольненскому . . . . .	1.121 „ 86 „
Щучинскому . . . . .	7 „ 70 „
Пултускому . . . . .	6.245 „ 73 „
Остроленскому . . . . .	18 „ 21 „
Маковскому . . . . .	3 „ 69 „
Мазовецкому . . . . .	419 „ 29 „
Островскому . . . . .	38 „ 14 „

Большая часть сей недоимки числится на городскихъ обывателяхъ, которые въ виду ст. 18 и 19 постановленія б. Совѣта Управленія Царства Польскаго, отъ 22 Сентября 1833 года, уплачиваютъ причитающійся съ нихъ квартирный сборъ при выдачѣ имъ вознагражденія за постои въ ихъ домахъ войскъ и военныхъ заведеній; расчеты же таковому вознагражденію составляются городскими квартирными депутациями по полугодично, т. е. по истеченіи каждой половины года. Такимъ образомъ съ наступленіемъ 1887 года вся недоимка будетъ пополнена.

в) Губернскій земскій дорожный сборъ.

Сборъ этотъ на основаніи Высочайше утвержденныхъ 19 Іюня 1870 года Правилъ о содержаніи земскихъ дорогъ въ губерніяхъ Царства Польскаго, взимается съ сельскихъ обывателей въ размѣрѣ 15% отъ уплачиваемаго ими основ-

наго поземельнаго налога и подъемной подати, а съ городскихъ — въ размѣрѣ 15% отъ контингенса ливерупковаго и подъемной подати.

Сверхъ того въ пользу дорожнаго сбора, согласно Высочайше утвержденному 27 Декабря 1878 года журналу Комитета по дѣламъ Царства Польскаго и разъясненію Министрства Финансовъ, изложеннаго въ отзывѣ Хозяйственнаго Департамента Министрства Внутреннихъ Дѣлъ, отъ 23 Октября 1884 года за № 7437, взимается 10% съ уплачиваемой въ казну пошлины за свидѣтельства на право торговли и промысловъ, за ярмарочные торговые документы, билеты на торговли и промышленныя заведенія и патенты на заводы для выдѣлки напитковъ, подлежащихъ оплатѣ акцизомъ и издѣлій изъ спирта и вина и на заведенія для продажи питей.

Сборъ этотъ обращается на содержаніе губернскихъ земскихъ 1-го разряда дорогъ

Въ 1886 году было назначено къ поступленію этого сбора по губерніи . . . 64 030 р. 78 к.

Недоимки за прежніе годы составляли сумму . . . . .	6.512 „ 12 „
Итого . . . . .	70.542 „ 90 „

Въ счетъ сего въ теченіи 1886 года взыскано обклада 1886 года и недоимокъ . 65.644 р. 80 к.

и исключено со счетовъ . . . . .	125 „ 38 „
Итого . . . . .	65.770 „ 18 „

Затѣмъ къ 1 Января 1887 года осталось въ недоимкѣ . . . . . 4.772 р. 72 к.

Недоимка эта преимущественно числится за владѣльцами имѣній и мелкопомѣстными владѣльцами, городами и посадами, а также частью за крестьянами и къ скорѣйшему взысканію оной приняты соотвѣтственныя мѣры.

Въ сравненіи съ предъидущимъ годомъ недоимка уменьшилась на 1.739 рублей 40 копѣекъ.

(Прилагается вѣдомость со свѣдѣніями объ успѣхѣ взысканія въ отчетномъ году дорожнаго сбора особо по каждому уѣзду).

Отъ проданныхъ въ 1886 году свидѣтельствъ на право торговли и промысловъ 10<sup>0</sup>/<sub>0</sub> съ уплаченной пошлины въ пользу дорожнаго сбора поступило 10.605 руб. 59 коп.

Дороги 2 и 3 разрядовъ содержатся на счетъ гминной повинности и мѣстныхъ жителей, а изъ дорожнаго сбора предоставлено выдавать пособіе гминамъ въ такомъ случаѣ если постройка или починка, состоящихъ въ ихъ вѣдѣніи, обходится въ теченіи года болѣе 400 руб.

Сего рода пособіе въ отчетномъ 1886 году назначено къ выдачѣ гминѣ Орло, Островскаго уѣзда, въ количествѣ 750 рублей на отстройку моста черезъ р. Брочиско на Вышковско-Нурской 2 разрядной дорогѣ и гминѣ Красносельць, Маговскаго уѣзда, въ суммѣ 500 руб., на отстройку 2-хъ мостовъ черезъ рѣку Оржиць, у пос. Красносельца, на Остроленкско-Праснышской 2-о разрядной дорогѣ.

г) Страховой отъ огня сборъ.

Установленный Высочайше утвержденнымъ 20 Июля 1870 года Положеніемъ о взаимномъ Губернскомъ страхованіи отъ огня строеній, сборъ этотъ взимается со страхователей всѣхъ недвижимостей, подлежащихъ обязательному застрахованію. Размѣръ сбора опредѣляется тарифомъ и ежегодно составляющимися раскладками.

Положеніе и ходъ взаимнаго губернскаго страхованія отъ огня строеній и состояніе страховыхъ суммъ представляется въ слѣдующемъ порядкѣ:

1. Сумма застрахованія строеній составляла къ 1 Января 1886 г. . 24.908.010 р.
2. Росписанная въ 1886 г. страховая премія составляла . . . 284.269 р. 90 к.
3. Пожарныхъ случаевъ въ 1886 г. было 280, противъ предъидущаго года менѣе на 57.
4. Причиненные этими пожарами убытки простирались приблизительно на 258.687 р. 68<sup>1</sup>/<sub>2</sub> к.  
Въ сравненіи съ 1885 г. менѣе на 122.632 р. 18 к.
5. Признанныя за возникшіе въ 1886 году и въ предъидущихъ годахъ пожары вознагражденія составляли всего 269.321 р. 32 к.

6. Слѣдственныхъ дѣлъ о пожарахъ разсмотрѣно 277.

7. Въ теченіи 1886 года потерпѣвшимъ отъ пожаровъ уплачено . 247.566 р. 73 к.

8. Съ пеходомъ 1886 года на-  
личныхъ суммъ страхового учрежденія  
было . . . . . 96.845 р. 46 к.

Недоимка премій, пени и авансовъ  
за 1886 годъ составляетъ . . . . . 14.704 р. 51<sup>1</sup>/<sub>2</sub> к.

Затѣмъ все активное состояніе со-  
ставляетъ . . . . . 111.549 р. 97<sup>1</sup>/<sub>2</sub> к.

А какъ лежащія на страховыхъ  
капиталахъ обязательства составляли . 321.905 р. 42 к.

То такимъ образомъ съ пеходомъ  
1886 года былъ недочетъ въ . . . 210.355 р. 44<sup>1</sup>/<sub>2</sub> к.

*Состояніе застрахованія.*

1. Съ пеходомъ 1885 года сумма  
застрахованія составляла :

по городамъ . . . . .	4.292.060 р.
по посадамъ . . . . .	2.774.960 р.
по селеніямъ . . . . .	17.491.790 р.
Итого . . . . .	24.558.810 р.

2. Въ теченіи 1886 года прибыло  
застрахованій :

по городамъ . . . . .	252.120 р.
по посадамъ . . . . .	181.310 р.
по селеніямъ . . . . .	1.162.560 р.
Итого . . . . .	1.595.990 р.
Всего . . . . .	26.154.800 р.

3. Въ теченіи 1886 года убыло  
застрахованій :

по городамъ . . . . .	216.220 р.
по посадамъ . . . . .	155.850 р.
по селеніямъ . . . . .	874.720 р.
Итого на . . . . .	1.246.790 р.

4. Оставшіяся съ псходомъ 1886 г.	
застрахованія составляли . . . . .	24.908.010 р.
а именно:	
по городамъ . . . . .	4.327.960 р.
по посадамъ . . . . .	2 800.420 р.
по селеніямъ . . . . .	17.779.630 р.
Итого какъ выше . . . . .	24.908.010 р.

А какъ съ псходомъ 1885 г. застра-	
хованія составляли . . . . .	24.558.810 р.
То съ концемъ 1886 г. увеличилось на . . . . .	349.200 р.
То есть прибыло застрахованій на . . . . .	1.595.990 р.
Убыло на . . . . .	1.246.790 р.
Слѣдовательно увеличилось на . . . . .	349.200 р.

*П о ж а р ы :*

Въ теченіи 1886 года случилось пожаровъ :	
въ городахъ . . . . .	18
въ посадахъ . . . . .	26
въ селеніяхъ . . . . .	236
Итого . . . . .	280

А какъ въ 1885 году было пожаровъ . . . . .	337
То въ 1886 году случилось менѣе на . . . . .	57

Изъ числа случившихся пожаровъ возникло :

Отъ неизвѣстныхъ причинъ . . . . .	185
„ неосторожности . . . . .	7
„ умышленныхъ поджоговъ . . . . .	51
„ худаго состоянія дымовыхъ трубъ . . . . .	10
„ громовыхъ ударовъ . . . . .	27
Итого какъ выше . . . . .	280

Пожары эти причинили страховому учрежденію убытковъ приблизительно на . 258.687 р. 68<sup>1</sup>/<sub>2</sub> в.

*Состояніе фондовъ.*

I. Состояніе фондовъ по книгамъ и счетамъ :

1. Съ псходомъ 1885 года оказался недочетъ . . . . .	63.613 р. 33 <sup>1</sup> / <sub>2</sub> в.
--	---

2. Въ теченіе 1886 года состояніе это измѣнилось слѣдующимъ образомъ :

Подлежащіе въ 1886 году доходы составляли:

а) премія . . . . .	284.269 р. 90 к.
б) проценты отъ капиталовъ въ Государственномъ Банкѣ	1.224 р. 48 к.
в) пенн . . . . .	737 р. 37 к.
г) другіе случайные доходы .	146 р. 79 к.
д) авансы . . . . .	316 р. 23 к.

Сверхъ сего убавлено пзъ признанныхъ вознагражденій и случайныхъ потребностей . . . . . 3.738 р. 30 к.

Итого . . . . . 290.433 р. 7 к.

а какъ изъ этого исключено . . . . . 1.459 р. 4 к.

то дѣйствительно подлежало къ поступленію . . . . . 288.974 р. 3 к.

а за убавленіемъ оказавшагося въ предыдущемъ году недочета было всего . . . . . 225.360 р. 69½ к.

Въ теченіи 1886 года причталося въ уплатѣ :

1) Признанныя вознагражденія за убытки причиненные случившимся въ 1886 г. и предыдущихъ годахъ пожарами, перечисленные въ 1886 г. составляли 269.321 р. 32 к.

2) Расходы по управленію . . . . . 13.023 р.

3) Возвратъ неподлежаще уплоченныхъ премій . . . . . 65 р. 76 к.

4) Разныя случайныя потребности 2.664 р. 1 к.

5) Авансы . . . . . 316 р. 23 к.

Итого . . . . . 285.390 р. 32 к.

Съ исходомъ затѣмъ 1886 года по книгамъ и счетамъ оказалася недочетъ въ . . . . . 60.029 р. 62½ к.

185001

II. Дѣйствительное состояніе имущества :

Вышеозначенный недочетъ съ психодомъ 1886 г. составлятъ . . . . . 60.029 р. 62<sup>1</sup>/<sub>2</sub> в.

Вознагражденія за убытки причиненные пожарами, случившимися по конецъ 1886 года, перазсмотрѣнные еще окончательно составляютъ приблизительно . 150.325 р. 82 в.

Затѣмъ съ концомъ 1886 года оговывается недочетъ . . . . . 210.355 р. 44<sup>1</sup>/<sub>2</sub> в.

*Состояніе наличнаго капитала.*

Съ психодомъ 1885 года осталось наличнаго капитала . . . . . 69.647 р. 24 в.

Въ теченіе 1886 г. поступило въ доходъ страховаго сбора . . . . . 290.881 р. 91 в.

Всего наличности . . . . . 360.529 р. 15 в.

Въ теченіи 1886 г. уплочено изъ страховыхъ суммъ . . . . . 263.683 р. 69 в.

Такимъ образомъ съ психодомъ 1886 г. осталось наличнаго капитала:

въ Казначействахъ . . . . . 37.891 р. 3 в.

въ Государственномъ Банкѣ . . . . . 58.954 р. 43 в.

Итого . . . . . 96.845 р. 46 в.

Причисливъ къ этой суммѣ недоимки 14.704 р. 51<sup>1</sup>/<sub>2</sub> в.

Активное состояніе имущества составляетъ . . . . . 111.549 р. 97<sup>1</sup>/<sub>2</sub> в.

Вышеозначенное активное состояніе капитала страховаго учрежденія по конецъ 1886 года обременяють:

а) вознагражденія за убытки уже разсмотрѣнные но по разнымъ причинамъ неуплоченные . . . 171.481 р. 49 в.

б) вознагражденія за пожарные убытки окончательно еще неразсмотрѣнные . . . . . 150.325 р. 82 в.

в) разныя случайныя потребности . . . . . 98 р. 11 в.

Итого . . . . . 321.905 р. 42 в.

Такимъ образомъ съ психодомъ 1886 г. образовался недостатокъ суммъ

на покрытіе расходовъ . . . . . 210.355 р. 44<sup>1</sup>/<sub>2</sub> в.

Расходы по управленію страховымъ учрежденіемъ по 31  
Декабря 1886 года составляли . . . . . 13.023 р.

а именно :

1. Содержаніе Чпновниковъ Страховаго Отдѣленія Губернскаго Правленія и писцовъ, письменные матеріалы и экстраординарные расходы . . . . .	5.500 р.
2. Содержаніе 8 Страховыхъ Дѣлопроиз- водителей уѣздныхъ управленій, писцовъ, пись- менные матеріалы и экстраординарные расходы	5.600 р.
3. Пособіе Государственному Контролю	272 р.
4. Пособіе Министерству Финансовъ .	1.651 р.
Итого . . . . .	13.023 р.

д) Сборъ по застрахованію рогатаго скота

Въ истекшемъ году чума на рогатомъ скотѣ не свѣ-  
рѣпствовала.

Составленіе описей рогатому скоту производилось по  
всей губерніи своевременно и случаевъ утайки скота отъ  
описи не было.

Взпманіе сбора производилось довольно успѣшно, такъ  
какъ изъ всего оклада 1.191 руб. 40 коп. и недоимокъ  
прежнихъ лѣтъ 73 руб. 89 коп., къ 1 Января 1887 года  
осталось въ недоимкѣ 29 руб. 90 коп.

Количество сбора устанавливается ежегодно Министер-  
ствомъ Внутреннихъ Дѣлъ по Медицинскому Департаменту  
и на 1886 годъ онъ былъ опредѣленъ въ размѣрѣ  $\frac{1}{2}$  коп.  
со штуки скота.

Норма вознагражденія на текущее пятилѣтіе установлена  
Мпнистерствомъ за быка и вола 60 руб., за корову 40 руб.,  
за яловый скоть 30 руб., за теленка 10 руб.

Наличность капитала по пресѣченію чумы въ 1886 г.  
составляла :

въ Варшавской Конторѣ Государственнаго Банка:	
къ 1 Января 1886 года . . . . .	31.182 р. 23 $\frac{1}{2}$ к.
причисленъ процентъ за прежніе годы	938 р. 14 к.
Итого . . . . .	32.120 р. 37 $\frac{1}{2}$ к.

въ Казначействахъ:

къ 1 Января петербургскаго 1886 года	
осталось . . . . .	377 р. 35 <sup>1</sup> / <sub>2</sub> к.
поступило въ отчетномъ году . . . . .	1.285 р. 65 к.
Итого . . . . .	1.663 р. <sup>1</sup> / <sub>2</sub> к.
Всего прихода было . . . . .	33.783 р. 38 к.
изъ суммы этой расходовано . . . . .	3.542 р. 16 к.
Затѣмъ остается . . . . .	30.241 р. 22 к.
въ томъ числѣ:	
въ Казначействахъ . . . . .	280 р. 84 <sup>1</sup> / <sub>2</sub> к.
въ Варшавской Конторѣ Государ- ственнаго Банка . . . . .	29.960 р. 37 <sup>1</sup> / <sub>2</sub> к.
Итого какъ выше . . . . .	30.241 р. 22 к.

е) Божничный сборъ.

Сборъ этотъ, установленный съ еврейскаго общества на содержаніе синагогъ, молитвенныхъ домовъ, раввиновъ, школъ, больницъ и на вспомошествованіе бѣднымъ евреямъ, слагается изъ доходовъ отъ религіозныхъ обрядовъ и сбора съ еврейскихъ семействъ.

Проекты смѣтъ прихода-расходныхъ суммъ по каждому божничному округу составляются на каждые три года и утверждаются Губернскимъ Правленіемъ.

Къ числу доходовъ отъ религіозныхъ требъ принадлежать платежи за бракосочетанія, обрѣзанія, погребенія, чтенія родала, бани и райское яблого, а также пожертвованія передъ суднымъ днемъ и проч., которые и предназначены на изъясненные выше расходы; по при ихъ недостаткѣ, на покрытіе расходовъ, взимается сборъ съ еврейскихъ семействъ, раздѣляемыхъ по степени состоятельности на четыре разряда.

Въ Ломжинской губерніи божничныхъ еврейскихъ попечительствъ числится 31.

По утвержденнымъ на текущее трехлѣтіе смѣтамъ, въ отчетномъ 1886 году причиталось по всѣмъ божничнымъ ассамъ дохода 20.426 руб. 84<sup>1</sup>/<sub>2</sub> коп., въ томъ числѣ складки съ еврейскихъ обществъ: 13 034 руб. 23 коп., расходъ-же исчисленъ соотвѣтственно приходу.

Въ пособіе Государственному Казначейству уплачено въ теченіи отчетнаго года изъ божничныхъ суммъ 269 р. Въ распоряженіи Губернскаго Правленія имѣлось суммъ 480 р. 70 к.

**В. Городскіе доходы и расходы.**

По всѣмъ городамъ Ломжинской губерніи къ 1 Января 1886 г. городскихъ суммъ оставалось: въ наличности, авансахъ, гербовой бумагѣ и запаснымъ капиталомъ . . . . . 220.161 р. 56<sup>1</sup>/<sub>2</sub> б.

Въ 1886 году поступило доходовъ на сумму . . . . . 78.189 р. 52 к.

Итого городскихъ суммъ считалось въ отчетномъ году . . . . . 298.350 р. 8<sup>1</sup>/<sub>2</sub> б.

Изъ этой суммы въ отчетномъ году произведено расходовъ . . . . . 72.040 р. 66<sup>1</sup>/<sub>2</sub> к.

и исключено недоимокъ . . . . . 1.199 р. 29<sup>1</sup>/<sub>2</sub> б.

Итого . . . . . 73.239 р. 96 к.

Затѣмъ къ 1 Января 1887 г. сумма городскихъ капиталовъ составляетъ . 225.110 р. 12<sup>1</sup>/<sub>2</sub> б.

Подробное исчисленіе городскихъ суммъ значится въ прилагаемой вѣдомости № 9.

**Г. Акцизный сборъ.**

Въ отношеніи дѣленія Ломжинской губерніи на акцизные округа и участки въ истекшемъ году никакихъ перемѣнъ не произошло.

Въ 1886 году въ Ломжинской губерніи дѣйствовало заводовъ: винокуренныхъ 27, пивоваренныхъ 27, медоваренныхъ 10, водочныхъ 4, свеклосахарныхъ 2 и табачныхъ фабрикъ 1, а въ 1885 году находилось въ дѣйствіи: винокуренныхъ 29, пивоваренныхъ 32, медоваренныхъ 8, водочныхъ 5, свекло-сахарныхъ 2 и табачныхъ фабрикъ 2. Оптовыхъ складовъ, ренсковыхъ погребовъ, шинковъ, корчемъ и другихъ разнаго рода заведеній для продажи питей было 822—менѣ сравнительно съ 1885 г. на 91.

Вина въ теченіи 1886 года выкурено 32.378.755<sup>1</sup>/<sub>4</sub>%, а въ 1885 году 26.056.786<sup>1</sup>/<sub>4</sub>%, т. е. въ 1886 году выкурено болѣе на 6.321.969%. Акциза съ вина и спирта въ истекшемъ году поступило 707.600 руб. 76 коп., менѣ противъ 1885 года на 35.953 р. 43 к. Акциза съ пива и медоваренныхъ заводовъ, а также за незаконно-выдѣланные

и конфискованные пиво и медь 56.476 руб. 97 к., меньше против 1885 года на 136 руб. 3 коп. Патентного сбора 52.573 р. 15 к., больше против 1885 г. на 5.205 р. 80 к. Акцизы съ водочныхъ издѣлій и дополнительнаго патентнаго сбора 6000 р. 57 к., меньше сравнительно съ 1885 г. на 732 р. 3 к. Взысканій за нарушеніе постановленій о питейномъ сборѣ 4.687 р. 18 к., больше против 1885 года на 288 р. 45 к. Значительное увеличеніе выкурки вина въ отчетномъ году объясняется хорошимъ въ этомъ и въ 1885 году урожаемъ картофеля, особенно въ качественномъ отношеніи и невозможностью сбыта этого продукта въ сыромъ видѣ, а кромѣ того удобнымъ расположеніемъ заводовъ отъ рельсовыхъ путей и удовлетворительнымъ состояніемъ подъѣздныхъ къ нимъ дорогъ, чѣмъ облегчается, замѣтно усиливающейся, вывозъ спирта за границу; уменьшеніе въ отчетномъ году въ поступленіи акцизнаго дохода рядомъ съ увеличеніемъ количества выкуренаго въ томъ же году вина объясняется во 1-хъ, тѣмъ обстоятельствомъ, что больше половины всего выкуренаго въ Ломжинской губерніи вина, а именно: 17.995.200  $\frac{1}{2}$ % безводн. спирта, какъ вывезенаго за границу, не подлежала оплатѣ, акцизный же перекуръ и премія по вывозу спирта за границу остались въ предѣлахъ Ломжинской губерніи и поступили въ продажу безъ оплаты акцизомъ и во 2-хъ, все еще малымъ сбытомъ спирта среди мѣстнаго населенія, которое большею частью бѣдно и не въ состояніи поэтому погупать слишкомъ дорого стоящее для него здѣсь вино, цѣною иногда до 13 к. за 1° (градусъ).—Уменьшеніе, хотя и очень малое, въ отчетномъ году поступленія акциза съ пива и медоваренныхъ заводовъ объясняется въ частности уменьшеніемъ числа пивоваренныхъ заводовъ, а въ общемъ тѣмъ обстоятельствомъ, что большинство пивоваренныхъ заводовъ или составляетъ собственность евреевъ, или находится въ ихъ рукахъ; евреи же, какъ и всегда, прежде всего заботятся не объ улучшеніи качества продукта, а объ извлеченіи въ найскорѣйшемъ времени и при возможно меньшихъ затратахъ выгоды изъ производства, почему пиво заводовъ Варшавскихъ, какъ лучшее, находятъ здѣсь весьма распространенный сбытъ и парализуетъ мѣстное производство. Увеличеніе же патентнаго сбора рядомъ съ значительнымъ уменьшеніемъ количества питейныхъ заведеній разнаго рода, объясняется тѣмъ, что большая часть патентовъ на 1886 годъ выкуплена въ

томъ же 1886 году, въ Декабрѣ мѣсяцѣ котораго выкупалось кромѣ того больше патентовъ на 1887 годъ чѣмъ въ Декабрѣ мѣсяцѣ 1885 г. на 1886 годъ. Уменьшеніе акциза съ водочныхъ издѣлій зависитъ во 1-хъ, отъ малаго потребленія водокъ среди нисшаго класса, привыкшаго пить вино въ сыромъ видѣ, а во 2-хъ, тѣмъ, что потребность достачнаго класса большею частью удовлетворяется водочными издѣліями Варшавскихъ, Петербургскихъ и другихъ болѣе извѣстныхъ заводовъ, отчего торговля мѣстными водочными издѣліями отходитъ на второй планъ.

Случаевъ нарушеній правилъ устава питейнаго и табачнаго обнаружено: питейнаго 1152, табачнаго 148, вообще 1200 нарушеній; сумму же денежныхъ взысканій опредѣлить не возможно, такъ какъ дѣла находятся частью въ административномъ разсмотрѣніи, частью въ производствѣ въ подлежащихъ судебныхъ учрежденіяхъ; производство же взысканія штрафовъ, хотя и улучшилось, тѣмъ не менѣе не исключало необходимости въ ходатайствахъ о повужденіи мѣстъ и лицъ, производящихъ взысканіе.

За табачные патенты и марки выбранные въ 1886 г., поступило въ Казначейства Ломжинской губерніи 9876 руб., болѣе противъ 1885 года на 1719 р. 80 к.; за бандероли, выбранные Островскою табачною фабрикою, поступило въ отчетномъ году 18.738 руб. 80 коп., менѣе 1885 года на 3208 р. 88 к.; за бандероли для оклейки конфискованныхъ табачныхъ издѣлій 40 р. 58 к., болѣе 1885 года на 7 р. 32 к.; штрафныхъ и конфискаціонныхъ за нарушеніе табачнаго устава 125 руб. 96 к., менѣе чѣмъ въ прошломъ 1885 году на 65 р. 32 к. Увеличеніе въ поступленіи въ отчетномъ году сбора за табачные патенты и марки обуславливается увеличеніемъ числа мѣстъ торговли табачными издѣліями, которыхъ въ отчетномъ году было 1766, а въ предшествоющемъ 1885 году только 1570, причиною уменьшенія поступленія за выбранные бандероли является закрытіе Ломжинской табачной фабрики, но производительность оставшейся Островской фабрики развивается; главная дѣятельность этой фабрики сосредоточивается на нисшихъ сортахъ табаку, бурить который привыкъ мѣстный народъ и провозъ коихъ изъ отдаленныхъ фабрикъ, хотя и болѣе усовершенствованныхъ, для сбыта здѣсь не выгоденъ, вслѣдствіе ихъ низкой цѣны.

На двухъ свеклосахарныхъ заводахъ Ломжинской губерніи въ теченіи 1886 года выдѣлано сахару 137.900 пуд., болѣе 1885 г. на 34.546 пуд. 30 фунт., на сумму учтеннаго акциза 107.086 руб., болѣе 1885 г. на 39.906 руб. 73<sup>3</sup>/<sub>4</sub> коп; акциза съ сахара въ отчетномъ году поступило 44.853 р. 45 к., а въ 1885 г. 57.210 р. 57 к.; патентнаго сбора 685 р., болѣе противъ 1885 г. на 237 р. 50 к., значительное увеличеніе учтеннаго акциза за выдѣланный въ 1886 году сахаръ обусловливается увеличеніемъ количества выдѣланнаго сахара, явившимся въ частности благодаря хорошему урожаю, какъ въ 1885 году такъ и въ отчетномъ году свекловицы въ качественномъ и количественномъ отношеніи, а вообще, вслѣдствіе постепеннаго развитія сахарной промышленности; что касается уменьшенія въ поступленіи акциза съ сахара, то это обусловливается отсрочками уплаты акциза съ сахара, послѣдовавшими: 1) до 1 Декабря 1886 года, вслѣдствіе Высочайше утвержденного 4 Юля 1884 года положенія Комитета Министровъ объ отсрочкѣ половинной суммы акциза съ сахара за періодъ 1885 по 1886 годъ и 2) вслѣдствіе Высочайше утвержденного 22 Ноября 1886 года положенія Комитета Министровъ о продолженіи вышеупомянутой отсрочки до 1 Марта 1887 г.

Въ теченіи отчетнаго 1886 года послѣдовали слѣдующія правительственныя распоряженія: а) согласно Высочайше утвержденного 3 Юня 1886 года мнѣнія Государственнаго Совѣта—введены въ дѣйствіе съ 1 Сентября 1886 г. новыя правила о производствѣ на дрожжево-винокуренныхъ заводахъ сухихъ дрожжей и спирта и объ установленіи акциза на дрожжи, б) согласно Высочайше утвержденного 9 Декабря 1885 года мнѣнія Государственнаго Совѣта введены въ дѣйствіе правила о приготовленіи и продажѣ водочныхъ издѣлій, очищенныхъ вина и спирта и марсовъ содержащихъ спиртъ.

#### Д. Отправленіе натуральной повинности.

##### *Воинская повинность.*

На основаніи Высочайше утвержденного 1 Января 1874 года, Устава о воинской повинности и согласно Высочайшему Указу, данному Правительствующему Сенату въ 30 день Мая 1886 года, былъ произве-

день въ Ломжинской губерніи съ 1-го Ноября того же 1886 года призывъ на службу новобранцевъ, результатъ коего слѣдующій :

### I. О выполненіи призыва.

1. Призыву къ исполненію воинской повинности подлежало :

а) по призывнымъ спискамъ . . .	7.223
б) по дополнительнымъ спискамъ А. . .	10
Итого . . .	7.233

в) по дополнительнымъ спискамъ Б. . . 760

2. Исключено изъ означенныхъ списковъ убывших послѣ составленія призывныхъ списковъ . . . 150

3. Числилось по дополнительнымъ спискамъ В. . . 8

4. Въ числѣ внесенныхъ въ призывные списки заключалось :

а) имѣвшихъ право на льготу по семейному положенію :

I разряда . . . . .	1.306
II разряда . . . . .	1.375
III разряда . . . . .	388
Итого . . . . .	3.069

б) получившихъ отсрочку :

1) по имущественному положенію . . .	2
2) на окончаніе образованія . . .	15
Итого . . . . .	17

в) освобожденныхъ отъ жеребья по 54 ст. уст. . . 5

5. Число лицъ, коимъ опредѣленъ возрастъ по наружному виду по 137 и 138 ст. Устава . . . 289

6. Изъ того числа внесено въ призывной списокъ дополнительно, по 139 ст. Устава . . . 78

7. Всего вынутію жеребья подлежало . . . 7.068

8. При осмотрѣ и приемѣ:

а) освобожденныхъ отъ службы въ войскахъ:	
1) по недостаточному росту . . . . .	84
2) по болѣзнямъ и тѣлеснымъ недостаткамъ . . . . .	503
3) вслѣдствіе одновременнаго призыва къ жеребью двухъ родныхъ братьевъ, по 50 ст. Уст.	3
4) вслѣдствіе мѣны номеровъ жеребья по 50 ст. Устава . . . . .	1
5) вслѣдствіе замѣны братьями по 51 ст. Уст.	3
Итого . . . . .	594

б) назначена отсрочка:

1) по невозможности . . . . .	684
2) для излеченія болѣзней . . . . .	34
3) вслѣдствіе нахождения подъ слѣд- ствіемъ и судомъ . . . . .	23
в) назначено къ переосвидѣтельствуванію .	8
г) отправлено въ лечебныя заведенія на испытаніе . . . . .	160
д) не явилось по призыву . . . . .	458 <sup>(1)</sup>
Итого . . . . .	1.367

9. По разверсткѣ назначено къ поступленію на службу . . . . . 2.042

10. Въ то число принято въ войска:

а) изъ лицъ, внесенныхъ въ дополнительный списокъ А, подлежащихъ назначенію на службу безъ жеребья, на основаніи 158 ст. Уст.	6
б) изъ лицъ, внесенныхъ въ установленный списокъ Б, поступленіе коихъ въ войска было отсрочено на основаніи 44 ст. Устава	211
в) изъ лицъ, внесенныхъ въ призывные списки . . . . .	1.816
г) по ст. 51 Устава о воинск. пов. . . . .	3
Итого . . . . .	2.036

Затѣмъ остался недоборъ: 

}	евреевъ . . . . .	4
	христіанъ . . . . .	2

Итого . . . . . 6<sup>(2)</sup>

<sup>(1)</sup> Изъ нихъ къ 1 Января 1887 года явилось 140 человекъ.

<sup>(2)</sup> Недоборъ этотъ образовался послѣ призыва, вслѣдствіе освобожденія изъ военной службы неправильно принятыхъ на такую же по физическимъ недостаткамъ и болѣзнямъ.

11. Въ числѣ принятыхъ заключается:	
а) не имѣющихъ права на льготу по семейному положенію . . . . .	2.014
б) имѣвшихъ право на льготу:	
1) III разряда . . . . .	4
2) II разряда . . . . .	18
	} евреи
	Итого . . . . . 2.036
в) имѣющихъ право на сокращенные сроки службы:	
1) по 2 пункту 56 ст. Устава, изъ окончившихъ шесть классовъ гимназій . . . . .	1
2) по 3 пункту той-же 56 ст. Устава . . . . .	6
3) по 4 пункту той-же 56 ст. Устава . . . . .	2
г) не имѣющихъ права на сокращенные сроки службы по образованію:	
1) умѣющихъ читать и писать или только читать . . . . .	339
2) безграмотныхъ . . . . .	1.688
	Итого . . . . . 2.036
д) подлежащихъ по приѣмѣ зачисленію въ запасъ на основаніи 63 ст. Устава . . . . .	1
е) способныхъ къ строевой службѣ . . . . .	1.967
"    "    нестроевой службѣ . . . . .	69
	Итого . . . . . 2.036
ж) мѣрою роста:	
1) въ 2 арш. 2 <sup>1</sup> / <sub>2</sub> верш. . . . .	105
2) " " " 3 " . . . . .	353
3) " " " 4 " . . . . .	588
4) " " " 5 " . . . . .	515
5) " " " 6 " . . . . .	332
6) " " " 7 " . . . . .	118
7) " " " 8 " . . . . .	23
8) " " " 9 " . . . . .	2
	Итого . . . . . 2.036
з) по сословіямъ:	
1) дворянъ потомственныхъ и личныхъ . . . . .	114
2) лицъ, состоящихъ на Государственной гражданской службѣ . . . . .	1
3) купцовъ . . . . .	1

4) мѣщанъ и цеховыхъ . . . . .	382
5) крестьянъ всѣхъ наименованій . . . . .	1.459
6) прочихъ лицъ, внесенныхъ въ ревизскія сказки, а равно приписанныхъ къ обществамъ послѣ ревизіи . . . . .	79
Итого . . . . .	2.036

п) по происхожденію:

1) Русскихъ, Малороссіанъ и Бѣлорусовъ . . . . .	3
2) Поляковъ . . . . .	1.598
3) Нѣмцевъ . . . . .	20
4) Евреевъ . . . . .	415
Итого . . . . .	2.036

і) по вѣроисповѣданіямъ:

1) Православныхъ и еднновѣрцевъ . . . . .	4
2) Лютеранъ . . . . .	21
3) Католиковъ . . . . .	1.596
4) Евреевъ . . . . .	415
Итого . . . . .	2.036

к) женатыхъ . . . . . 259

12. Изъ числа принятыхъ новобранцевъ:

а) отправлено съ мѣстъ призыва въ лечебныя заведенія, на основаніи 23 ст. назначенія для руководства при освидѣтельствovanіи здоровья и тѣлосложенія лицъ, призванныхъ къ исполненію воинской повинности . . . . .	47
б) отправлено съ мѣста призыва по назначенію въ войска . . . . .	587
в) распущено по домамъ, на основаніи 155 ст. Устава . . . . .	1.401
г) зачислено въ запасъ, на основаніи 63 ст. Устава о воинск. пов. . . . .	1
Итого . . . . .	2.036

13. На основаніи 154 ст. Устава:

а) зачислено въ ратники ополченія . . . . .	4.094
б) освобождено отъ этого зачисленія по неспособности носить оружье . . . . .	24
Итого . . . . .	4.118

14. На мѣстахъ призыва было умершихъ . . . . . 5

II. О дѣйствіяхъ присутствія по воинской повинности въ теченіи отчетнаго года.

15. Сдѣлано представленій о возвращеніи съ дѣйствительной службы по семейному положенію на основаніи 49 ст. Устава . . . . .	18
16. Принято на замѣну состоящихъ на службѣ, по ст. 51 Устава . . . . .	6
17. Принято на службу до наступленія призыва, на основаніи 158 ст. Устава и согласно циркуляру Министерства Внутреннихъ Дѣлъ отъ 7 Мая 1875 года за № 40 . . . . .	3
18. Выдано свидѣтельство о припискѣ къ призывнымъ участкамъ:	
а) лицамъ, означеннымъ въ 95 ст. Уст.	18
б) прочимъ лицамъ, обязаннымъ по ст. 97 Устава получить эти свидѣтельства . . . . .	1
Итого . . . . .	19
19. По свѣдѣніямъ, сообщеннымъ присутствіямъ, на основаніи 103 ст. Уст., воинскими Начальниками, поступило въ войска вольноопредѣляющимися . . . . .	13
Въ томъ числѣ окончившихъ 6 классовъ гимназій . . . . .	3
20. Перечисленныхъ, на основаніи 119 и 120 ст. Уст., изъ одного призывнаго участка въ другой . . . . .	18
21. Принято на службу, на основаніи 151 ст. Уст.:	
а) подлежащихъ переосвидѣтельствуванію . . . . .	2
б) находившихся въ лечебныхъ заведеніяхъ на испытаніи . . . . .	40
в) неявившихся по призыву . . . . .	32
г) состоящихъ подъ слѣдствіемъ и судомъ . . . . .	11
Итого . . . . .	85
22. Принято на службу по дополнительному жеребью на основаніи 158 и 159 ст. Устава . . . . .	1
23. Выдано свидѣтельство о явкѣ къ исполненію воинской повинности и сдѣлано отмѣтокъ о семъ на приписныхъ свидѣтельствахъ, на основаніи 160 и 161 ст. Устава:	
а) объ освобожденіи отъ службы на всегда . . . . .	192
б) о зачисленіи въ ополченіе . . . . .	4.558
в) временныхъ . . . . .	781
Итого . . . . .	5.531

24.	Принято жалобъ:		
	а) письменныхъ . . . . .		438
	б) словесныхъ . . . . .		186
		Итого . . . . .	624
25.	Изъ сего числа:		
	а) на неправильности въ призывныхъ спискахъ . . . . .		6
	б) по назначенію льготъ . . . . .		160
	в) по опредѣленію возраста по наруж- ному виду . . . . .		5
	г) по опредѣленію годности къ службѣ		453
		Итого . . . . .	624
26.	Изъ числа поданныхъ жалобъ признано уважительными:		
	а) на неправильности въ призывныхъ спискахъ . . . . .		3
	б) по назначенію льготъ . . . . .		64
		Итого . . . . .	67
27.	Перенесено жалобъ въ Губернское по воинской повинности Присутствіе . . . . .		495
28.	Перенесено жалобъ въ Правительствую- щій Сенатъ по 211 ст. Устава . . . . .		29
29.	Число лицъ, приговоренныхъ ко взыска- ніямъ за нарушеніе законовъ о воинской повинности:		
	а) по 213 ст. Уст. . . . .		2
	б) „ 214 „ „ . . . . .		100
	в) „ 216 „ „ (принятыхъ на службу)		5
	г) „ 218 „ „ . . . . .		2
		Итого . . . . .	109
30.	О Дѣлопроизводствѣ Присутствій:		
	а) число чрезвычайныхъ засѣданій . . . . .		187
	б) „ вступившихъ бумагъ . . . . .		7.099
	в) „ исходящихъ бумагъ . . . . .		11.020
	г) „ дѣлъ оставшихся нерѣшенными къ отчетному году . . . . .		105
	д) „ вновь заведенныхъ дѣлъ . . . . .		313
	е) „ дѣлъ рѣшенныхъ въ теченіи отчетнаго года . . . . .		299
	ж) затѣмъ осталось не рѣшенныхъ дѣлъ		119

III. О расходах по призыву и приему на службу и на содержание уездных Присутствій въ теченіи отчетнаго года.

31. Расходы казны по 164 ст. Устава:

а) на путевое, квартирное и порціонное довольствіе военного члена, медиковъ и военного приемщика . . . 2.125 р. 28 к.

б) на канцелярскіе и другіе расходы, поименованные въ пунктѣ 3 означенной статьи . . . . . 1.933 р. 20 к.

Итого . . . 4.058 р. 48 к.

32. Расходы по 167 и 168 ст. Устава:

а) на содержаніе лицъ, завѣдывающихъ дѣлопроизводствомъ по воен. пов. . . . . 4.800 р.

б) на наемъ помѣщеній для присутствій, а также на ихъ меблированіе, отопленіе и освѣщеніе . . . . . 1.125 р.

Итого . . . 5.925 р.

А какъ росписаніемъ Военнаго Министерства о распределеніи общаго годоваго призыва новобранцевъ 1886 года, между губерніями и областями соразмѣрно числу лицъ, внесенныхъ по каждой изъ нихъ въ призывные списки, назначено было призвать на службу изъ Ломжинской губерніи всего 2042 человекъ, то изъ 10 и 11 ст. настоящихъ свѣдѣній видно, что въ означенный призывъ принято по губерніи на службу къ 1 Января 1887 года всего 2036 новобранцевъ (въ томъ числѣ евреевъ 415 человекъ) и что затѣмъ въ недоборѣ оказывается христіанъ 2 и евреевъ 4, а всего 6 человекъ, каковой недоборъ образовался послѣ окончанія призыва, вслѣдствіе возвращенія изъ военной службы оказавшихся по переосвидѣтельствуванію въ Губернскомъ воинскомъ Присутствіи неправильно принятыми на службу по болѣзнямъ и физическимъ недостаткамъ (цирк. Мин. Внутр. Дѣлъ, отъ 2 Іюля 1880 г. за № 24). Къ розыску же неявившихся по призыву приняты надлежащія мѣры, а вромѣ того, семейства 309 евреевъ, неявившихся къ освидѣтельствуванію въ годности къ военной службѣ по дошедшей до нихъ жеребьевой очереди, обложено денежнымъ штрафомъ, установленнымъ пунктѣмъ 4 Высочайшаго

повелѣнія 12 Апрѣля 1886 года, и въ счетъ сего штрафа, въ суммѣ 92.700 руб., поступило уже по нынѣ въ подлежащія казначейства всего 918 руб. 37 коп. Ко взысканію же остальныхъ штрафныхъ денегъ приняты надлежащія мѣры.

### *Повинность квартирная.*

Постоянная или квартирная повинность состоитъ въ томъ, что у жителей городовъ, посадовъ и деревень отводятся квартиры въ натурѣ для войскъ и чиновъ тѣхъ вѣдомствъ, коимъ предоставлено право на сіе довольствіе.

Въ предѣлахъ Ломжинской губерніи въ теченіи отчетнаго года расположены были слѣдующія войска: а) 4-й пѣхотной дивизіи — дивизионный штабъ и три пѣхотные полка: 14-й Олонецкій, 15-й Шлиссельбургскій и 16-й Ладожскій; б) 6-й кавалерійской дивизіи — 16-й Драгунскій Глуховскій Ея Императорскаго Высочества Великой Княгини Александры Іосифовны и 17-й Драгунскій Волынскій Его Императорскаго Высочества Великаго Князя Константина Николаевича полки; в) 4-й кавалерійской дивизіи — одинъ эскадронъ 10-го Драгунскаго Екатеринославскаго полка; г) 4-ая артиллерійская бригада; д) три батареи 6-й артиллерійской бригады; е) 12-ая конно-артиллерійская батарея; ж) двѣ роты 24-го пѣхотнаго Симбирскаго полка съ баталіоннымъ штабомъ; з) двѣ роты резервныхъ пѣхотныхъ баталіоновъ и и) въ лагерѣ при дер. Гонсіоровѣ, независимо войскъ 4-й пѣхотной дивизіи, 18-й Драгунскій Клястицкій и Донской Казачій № 6 полки.

Кромѣ сего, во время бывшаго въ 1886 году большаго маневра войскъ, чрезъ Ломжинскую губернію, именно: Ломжинскій, Мазовецкій и Островскій уѣзды проходили войска Виленскаго Военнаго Округа.

Въ теченіи отчетнаго года квартирами въ натурѣ пользовались:

- 1) Чины Жандармскихъ Управленій;
- 2) Земская стража;
- 3) Лица служащія по крестьянскимъ учрежденіямъ;
- 4) Чины управленій уѣздныхъ Воинскихъ Начальниковъ;
- 5) Смотрители продовольственныхъ магазиновъ съ состоящею при нихъ прислугою.

Не считая выдачи квартирных денег, въ замѣнъ отвода квартиръ натурою, въ отчетномъ году для постоя было отведено квартиръ:

Генераль-Маіорамъ . . . . .	4
Штабъ-Офицерамъ и чиновникамъ V, VI, VII и VIII классовъ . . . . .	126
Оберъ-Офицерамъ и чиновникамъ соотвѣствующихъ классовъ . . . . .	295
Нижнимъ чинамъ . . . . .	12.403

Значительнѣйшая часть постоя падаетъ на города: Ломжу, Пултускъ, Остроленку, Щучинъ и Островъ.

За 1886 годъ причиталось жителямъ къ уплатѣ квартирнаго вознагражденія . . . . . 57.600 р.

Другихъ расходовъ изъ квартирнаго сбора въ томъ же году предстояло къ производству . . . . . 6.500 р.

И за прежніе годы . . . . . 35.500 р.

Итого . . . . . 99.600 р.

Въ счетъ этой суммы въ отчетномъ году выдано . . . . . 54.343 р.

Осталось къ уплатѣ . . . . . 45.257 р.

### *Повинность подводная.*

Поставка жителямъ Ломжинской губерніи подводъ от- правлялась при передвиженіи войскъ, воинскихъ командъ, этактовъ и пересылкѣ бродягъ внѣ этапныхъ линій, а также производилась и для лицъ, пользующихся правомъ взима- нія обывательскихъ лошадей.

Поставка эта существуетъ двухъ родовъ: платная и бесплатная.

Платныя подводы, согласно дѣйствующимъ правиламъ (постановленія б. Совѣта Управленія Царства 22 Апрѣля (4 Мая) 1858 года) взимаются: при передвиженіи войскъ подъ свозъ тяжестей и заболѣвающихъ воинскихъ чиновъ, чинамъ земской стражи при преслѣдованіи преступниковъ, а также подъ этапныя команды, съ уплатою установленныхъ прогоновъ по 2 коп. съ лошади на версту.

Кромѣ того платныя подводы поставляются также, по таксѣ почтовыхъ прогоновъ, чинамъ мѣстной администраціи,

крестьянскихъ учреждений и акцизнаго вѣдомства, а также развѣзжающимъ по дѣламъ службы офицерамъ пограничной стражи и чиновникамъ таможеннаго вѣдомства.

Безплатныя подводы даются для общественныхъ гминныхъ надобностей, а именно: а) чинамъ гминныхъ управлений, развѣзжающимъ по дѣламъ службы; б) врачамъ отправляющимся для производства медицинскихъ осмотровъ и изслѣдованій; в) медицинскимъ чинамъ, командированнымъ для оспопрививанія; г) для неимущихъ больныхъ и арестованныхъ лицъ, отсылаемыхъ изъ гминъ въ уѣздныя управления; и д) чинамъ корпуса жандармовъ.

Самая значительная часть подводной повинности падаетъ на городскія и сельскія гмины, расположенныя при большихъ шоссеиныхъ дорогахъ и этапныхъ пунктахъ.

Въ теченіи 1886 года подводъ среднимъ числомъ по одному уѣзду было поставлено: платныхъ 1 600 и бесплатныхъ 1 300, а по губерніи первыхъ 12 800 и послѣднихъ 10 400.

О количествѣ полученнаго подводчиками вознагражденія точныхъ свѣдѣній не имѣется, такъ какъ расчетъ съ ними производится военнымъ начальствомъ на мѣстѣ поставки.

### III. Общественное устройство и благочиніе.

#### а) Казенныя и общественныя зданія.

Новыхъ казенныхъ зданій для помѣщенія присутственныхъ мѣстъ въ 1886 г. не строилось, а лишь были разрѣшены къ производству мелкія ремонтныя работы на счетъ казенныхъ суммъ въ зданіяхъ Ломжинскаго, Пултускаго и Остроленскаго уѣздныхъ управленій всего на сумму 343 руб.

#### б) Дороги, мосты и переправы.

Перворазрядныя дороги и мосты въ отчетномъ году содержались и ремонтировались на счетъ суммъ губернскаго земскаго дорожнаго сбора, именно въ 1886 году на счетъ этого источника произведены нижеслѣдующія работы:

- 1) ремонтъ Ломжинско-Чижевскаго шоссе въ предѣлахъ Ломжинскаго уѣзда на сумму . . . 7.652 р.
- 2) ремонтъ Граево - Богущескаго шоссе на сумму . . . . . 278 р.

- 3) ремонтъ Щучинско-Радзиловскаго шоссе на сумму . . . . . 530 р.
- 4) ремонтъ Мазовецко-Шепетовскаго шоссе на сумму . . . . . 722 р.
- 5) ремонтъ Остроленкско-Островскаго шоссе въ предѣлахъ Остроленческаго уѣзда на сумму . 1.490 р.
- 6) ремонтъ Ломжинско-Чижевскаго шоссе въ предѣлахъ Островскаго уѣзда на сумму . 4.013 р. 4 к.
- 7) вымощеніе дорожной полосы въ пос. Чижевѣ на 21 вер. 1 сот. Ломжинско-Чижевскаго шоссе въ Островскомъ уѣздѣ на сумму . . . 349 р.
- 8) ремонтъ Остроленкско-Островскаго шоссе въ предѣлахъ Островскаго уѣзда на сумму . 1.268 р.
- 9) ремонтъ Островско-Малкинскаго шоссе на сумму . . . . . 1.596 р.
- 10) ремонтъ Пултуско-Плоцкаго и Пултуско-Насельскаго шоссе на сумму . . . . . 3 757 р.
- 11) ремонтъ Пултуско-Пржеводскаго шоссе и починка Маговско-Гонсоцинской дороги на сумму . 525 р.
- 12) ремонтъ Маговско-Шельковскаго шоссе на сумму . . . . . 1.049 р.
- 13) ремонтъ Маговско-Праснышскаго шоссе на сумму . . . . . 387 р.
- 14) ремонтъ мостовъ на Щучинско-Радзиловской дорогѣ и моста въ дер. Карво на Радзилово-Осовецкой дорогѣ на сумму . . . . . 1.316 р.
- 15) возобновленіе сѣзда, ремонтъ дамбы съ 2-мя мостами и постройка новаго моста на Кольненско-Радзиловской дорогѣ на сумму . . 1.817 р. 11 к.
- 16) отстройка и исправленіе мостовъ на Ломжинско-Винцентскомъ шоссе на сумму . . . 1 680 р.
- 17) отстройка и исправленіе мостовъ на Кольненско-Радзиловской дорогѣ на сумму . . . 1.179 р.
- 18) отстройка и ремонтъ мостовъ на Ломжинско-Едвабиской и Ломжинско-Пржитульской дорогѣ на сумму . . . . . 711 р. 58 к.
- 19) постройка трехъ мостовъ на Мазовецко-Сокольской дорогѣ на сумму . . . . . 579 р.

- 20) ремонтъ 16-ти мостиковъ на Ломжинско-Мазовецкой дорогѣ въ Мазовецкомъ уѣздѣ на сумму . . . . . 273 р.
- 21) ремонтъ и отстройка мостовъ и одной каменной трубы на Остроленгско-Островскомъ шоссе въ Остроленгскомъ уѣздѣ на сумму . . . . . 1.090 р.
- 22) ремонтъ и отстройка мостовъ на Остроленгско-Мышиницкомъ шоссе на сумму . . . . . 878 р.
- 23) починка устоевыхъ крыльевъ и обмостка дамбы при мостѣ на 21 вер. Ломжинско-Чижевскаго шоссе въ Островскомъ уѣздѣ на сумму . . . . . 966 р.
- 24) отстройка и ремонтъ мостовъ на Островско - Малкинскомъ и Островско - Остроленгскомъ шоссе въ Островскомъ уѣздѣ на сумму . . . . . 349 р.
- 25) отстройка 2-хъ мостовъ на Чижево-Цѣхановецкой дорогѣ въ Островскомъ уѣздѣ на сумму . . . . . 248 р. 50 к.
- 26) ремонтъ мостовъ съ углубленіемъ канавы на Пултуско Плоцкомъ шоссе на сумму . . . . . 575 р. 84 к.
- 27) починка и отстройка мостовъ и каменныхъ трубъ на Пултуско-Пржеводовскомъ шоссе и Пултуско - Вышковской дорогѣ и исправленіе самой дороги на сумму . . . . . 960 р.
- 28) починка моста и трубъ на Пржеводово-Гонсоцинской дорогѣ и исправленіе самой дороги на сумму . . . . . 382 р.
- 29) отстройка и ремонтъ мостовъ на Маковско-Шельковскомъ шоссе на сумму . . . . . 378 р. 62 к.
- 30) постройка моста на 5 вер. 5 сот. Маковско-Праснышскаго шоссе на сумму . . . . . 226 р.
- 31) отстройка моста въ дер. Конаржицахъ на Ломжинско Рожанскомъ шоссе на сумму . . . . . 1.081 р.
- 32) исправленіе дамбы при мостѣ на рѣкѣ Брочиско на Островско - Малкинскомъ шоссе на сумму . . . . . 889 р.

Въ 1886 году въ Островскомъ уѣздѣ построено 4 версты 39 пог. саж. Чижево-Цѣхановецкаго шоссе, отъ станціи С.-Петербурго-Варшавской желѣзной дороги Чижевъ за сум-

му 17.074 руб. 17 коп., а слѣдующія 2 версты, т. е. 5 и 6, въ томъ же уѣздѣ и первыя 4 версты 175 пог. саж., отъ пос. Цѣхановца, въ Мазовецкомъ уѣздѣ, строятся и будутъ вполне окончены къ 1 Мая 1887 года.

Способъ производства поименованныхъ выше работъ принять былъ подрядной съ публичныхъ торговъ.

Кромѣ сего разрѣшены были еще въ отчетномъ году къ производству хозяйственнымъ образомъ слѣдующія работы:

1) исправленіе моста на 23 вер. 4 сот. Ломжинско-Винцентскаго шоссе на сумму . . . . . 400 р.

2) исправленіе моста на 2 вер. Пултуско-Вышковской дороги на сумму . . . . . 33 р. 13 к.

3) исправленіе каменной подземной трубы на 12 вер. 4 сот. Ломжинско-Чижевскаго шоссе въ предѣлахъ Островскаго уѣзда на сумму . . . . . 48 р.

Независимо сего произведена въ отчетномъ году на средства дорожнаго сбора, хозяйственнымъ способомъ, заготовка и починка разныхъ дорожныхъ инструментовъ для дорожной службы по губерніи.

Въ Ломжинской губерніи находится 24 поромныя переправы на рѣкахъ и всѣ онѣ содержатся въ исправности и своевременно ревизуются.

#### в) Почты и телеграфы.

Въ почтовыхъ и телеграфныхъ учрежденіяхъ Ломжинской губерніи, въ отчетномъ 1886 году произошли слѣдующія перемѣны: Остроленская почтовая контора, Маковское почтовое отдѣленіе и Тыгоцинская почтовая станція, соединенныя въ 1885 году съ мѣстными телеграфными станціями, на основаніи воспослѣдовавшаго въ 28 день Мая 1885 года, Высочайше утвержденного мнѣнія Государственнаго Совета, окончательно преобразованы, первая въ почтово-телеграфную контору, а послѣднія двѣ въ почтово-телеграфныя отдѣленія, при Насельскомъ почтовомъ отдѣленіи и Мышинецкой почтовой станціи открыты телеграфныя станціи и таковыя преобразованы въ почтово-телеграфныя отдѣленія, въ почтовыхъ отдѣленіяхъ Райгородскомъ и Цѣхановецкомъ и почтовыхъ станціяхъ: Вышковской, Замбровской, Рожанской, Сероцкой, Ставиской, Червинской, Едвабинской и Нурской открытъ приѣмъ телеграммъ, и таковыя пересылаются по почтѣ и съ нарочными, на ближайшія телеграфныя станціи, для передачи по принадлежности.

Лицъ служащихъ въ почтово-телеграфныхъ, почтовыхъ и телеграфныхъ учрежденіяхъ было :

Чиновниковъ . . . . .	61
Станціонныхъ смотрителей . . . . .	12
Унтеръ-офицеровъ . . . . .	1
Почталіоновъ . . . . .	49
Сторожей . . . . .	18

Почтовыхъ станцій въ губерніи находилось 27, а именно:

Станцій безъ лошадей . . . . .	5
„ съ лошадьми . . . . .	22

На всѣхъ этихъ почтовыхъ станціяхъ въ отчетномъ году содержалось :

Лошадей . . . . .	150
Почтарей . . . . .	69

Въ теченіи года отпущено лошадей :

Подъ почты . . . . .	24.981
„ эстафеты . . . . .	38
„ проѣзжающихъ . . . . .	19.987

Протяженіе почтовыхъ трактовъ въ губерніи составляетъ :

	верстъ
Желѣзнодорожныхъ . . . . .	193
Шоссейныхъ . . . . .	473
Грунтовыхъ . . . . .	142

По означеннымъ трактамъ въ теченіи отчетнаго года пройдено почтами :

	верстъ
По желѣзнымъ дорогамъ . . . . .	223.912
„ шоссеимъ . . . . .	365.545
„ грунтовымъ . . . . .	80.519

Протяженіе телеграфныхъ линій въ губерніи составляетъ . . . . .

	464
На нихъ провода . . . . .	505 <sup>1</sup> / <sub>2</sub>

Разнаго рода корреспонденціи получено и отправлено :

*I. Почтовой.*

1) Внутренней.

а) Иногородной :	Отправлено —	Получено
Писемъ закрытыхъ оплоченныхъ . . . . .	„	576.004
„ неполнооплоченныхъ . . . . .	„	572
„ бесплатныхъ . . . . .	„	345.251
„ заказныхъ . . . . .	„	48.387
„ открытыхъ . . . . .	„	195.961

	Отправлено — Получено	
Бандерольных отправлений . . . . .	"	60.299
Абонементных периодических изданий . . . . .	24 119	513.000
Денежных и цѣнных пакетовъ . . . . .	42.659	57.158
Цѣнностію на . . . . .	3.593.153	4.066.869
Посылокъ и узловъ цѣнныхъ . . . . .	4.221	12.804
Цѣнностію на . . . . .	68.071	106 331
Посылокъ безъ цѣны . . . . .	"	15.849
б) Городской :		
Писемъ закрытыхъ . . . . .	6.429	"
"    открытыхъ . . . . .	2.025	"
"    закрытыхъ . . . . .	2.619	"
Бандерольныхъ отправлений . . . . .	1.728	"
Денежныхъ и цѣнныхъ пакетовъ . . . . .	64	"
Цѣнностію . . . . .	381	"
2) Международной.		
Писемъ франкированныхъ . . . . .	65.224	68 712
"    нефранкированныхъ . . . . .	11.754	1.681
"    рекомендованныхъ . . . . .	2.544	4.297
"    открытыхъ . . . . .	25.923	22 510
Бандерольныхъ отправлений . . . . .	15 060	20.629
Абонементныхъ периодическихъ изданий . . . . .	"	2.284
Денежныхъ и цѣнныхъ пакетовъ . . . . .	1.420	5.000
Цѣнностію на . . . . .	65.772	282.119
Посылокъ и узловъ цѣнныхъ . . . . .	39	17
Цѣнностію на . . . . .	387	227
Посылокъ безъ цѣны . . . . .	"	33

II. Телеграфной.

1) Внутренней.

Тарифныхъ :	Отправлено — Получено	
Въсочайшихъ . . . . .	"	"
Административныхъ . . . . .	1.223	"
Коммерческихъ . . . . .	4.505	"
Газетныхъ . . . . .	1	"
Разныхъ . . . . .	20.233	"
Безплатныхъ :		
Въсочайшихъ . . . . .	"	"
Почтово-телеграфныхъ . . . . .	982	"
Метеорологическихъ . . . . .	"	"

2) Международной.

Тарифныхъ :	Отправлено — Получено	
Высочайшихъ . . . . .	”	”
Административныхъ . . . . .	4	1
Коммерческихъ . . . . .	157	170
Газетныхъ . . . . .	”	”
Разныхъ . . . . .	194	341

Безплатныхъ :

Высочайшихъ . . . . .	”	”
Почтово-телеграфныхъ . . . . .	12	15
Метеорологическихъ . . . . .	”	”

Оборотъ почтово - телеграфныхъ суммъ въ отчетномъ году былъ слѣдующій :

Приходъ.

За почтовые марки . . . . .	23 642 р. 44 в.
За штемпельные конверты . . . . .	11.911 р. 71 в.
„ бланки для открытыхъ писемъ . . . . .	4.440 р. 38 в.
„ пересылку корреспонденціи неплоченной штемпелемъ или марками . . . . .	5.860 р. 24 в.
„ периодическихъ изданій . . . . .	1 р. 90 в.
„ страхованіе . . . . .	7.401 р. 8 в.
„ росписки въ пріемъ на почту корреспонденціи . . . . .	3.281 р. 95 в.
„ эстафеты . . . . .	53 р. 45 в.
„ посылки съ металлическими авансовыми платежами, полученными изъ заграницы . . . . .	2 р. 35 в.
„ передачу телеграфныхъ депешъ . . . . .	15.812 р. 92 в.
Разные доходы . . . . .	92 р. 91 в.
Итого . . . . .	72.501 р. 33 в.

Расходъ:

На содержаніе личного состава . . . . .	28.295 р. 46 в.
„ хозяйственные расходы . . . . .	7.955 р. 80 в.
„ прогоны за возку почтъ и эстафеть . . . . .	18.979 р. 46 в.
„ леченіе нижнихъ почтовыхъ служителей . . . . .	16 р. 80 в.
„ разные расходы . . . . .	1.757 р. 11 в.
Итого . . . . .	57.004 р. 63 в.

г) Народная нравственность.

По сообщеннымъ Прокуроромъ Ломжинскаго Окружнаго Суда и Предсѣдателями Съездовъ Мировыхъ Судей 1-го и 2-го округовъ Ломжинской губерніи свѣдѣніямъ, въ отчетномъ году совершено въ предѣлахъ сей губерніи преступленій всего 24.299, а именно: подсудныхъ окружному суду 553, по коимъ осуждено мужчинъ 670 и женщинъ 132, итого 802 лица; мировымъ учрежденіямъ 23.746 и по нимъ осуждено мужчинъ 13.248 и женщинъ 2.291, итого 15.539, всего обоего пола 16.341 лицо.

Сравнивая эти цифровыя данныя съ отчетностію 1885 г. оказывается, что въ отчетномъ году число преступленій въ губерніи увеличилось на 3 676 и число осужденныхъ увеличилось на 1.210.

Въ Окружномъ Судѣ разбиралось въ отчетномъ году, какъ значится въ приложенной вѣдомости № 5 лит. А, самое большое число преступленій, предусмотрѣнныхъ ст. 276 — 288, 744 — 821, 1477 — 1496, 1644 — 1664 улож. о наказ. уголовн. и исправит.

Изъ числа же разсмотрѣнныхъ мировыми судебными учрежденіями преступленій и проступковъ, самое большое число падаетъ, на преступленія объ оскорбленіи чести, о самомъ больномъ пользованіи чужимъ имуществомъ, предусмотрѣнныя ст. 130 — 138, 145 — 153 уст. о нак. нал. мир. суд.

Самое большое число осужденныхъ Ломжинскимъ Окружнымъ Судомъ и Мировыми учрежденіями 1 округа, Ломжинской губерніи, по всемъ вообще преступленіямъ и проступкамъ приходится на мѣщанъ и крестьянъ, какъ составляющихъ главнымъ образомъ населеніе губерніи, въ возрастѣ отъ 17 до 60 лѣтъ. По второму же Мировому Округу, свѣдѣнія о происхожденіи и возрастѣ, при разборѣ дѣлъ въ теченіе года не собирались.

По дѣламъ Окружнаго Суда и Мировыхъ Учрежденій 1 и 2 округовъ Ломжинской губерніи, содержалось арестантовъ къ 1 Января 1886 года 43, въ теченіи года подвергнуто аресту 1.039, освобождено изъ заключенія 1.019, затѣмъ къ 1 Января 1887 года осталось 63, болѣе противъ 1886 года на 14 арестантовъ.

Къ числу болѣе выдающихся уголовныхъ преступленій совершенныхъ въ Ломжинской губерніи, въ теченіи отчетнаго года относятся слѣдующія.

### 1. Грабежи и разбои.

7 Августа, на дорогѣ между усадьбою Квятковизна и дер. Шельковъ, Маковского уѣзда, на жителей гор. Макова евреевъ Манаса и Рухлю супруговъ Вольмановъ напали неизвестные злоумышленники, которые нанесли Вольманамъ тяжкія раны въ голову и отняли 30 руб. Въ ограбленіи подозрѣваются цыгане, жители дер. Витза, Пултускаго уѣзда, А. и А. Г., нынѣ арестованные.

26 Октября, въ 12 часовъ ночи, въ гор. Остроленкѣ, рядовой квартирующей тамъ 2-й батареи 4-й артиллерійской бригады, Иванъ Бугачевъ нанесъ мѣстному жителю Мошгу Феномину побой и отнял серебрянныя часы и наличныхъ денегъ 140 руб.

### 2. Убіиства.

20 Января, въ дер. Просеница, Островскаго уѣзда, младшимъ земскимъ стражникомъ Островскаго уѣздной команды Матихинымъ, случайнымъ образомъ убитъ выстрѣломъ изъ револьвера преслѣдуемый имъ при задержаніи, бѣжавшій изъ Островскаго полицейскаго ареста, арестантъ Ицевъ Бурштынъ.

16 Апрелья, житель дер. Борково, Кольненскаго уѣзда, Романъ Рѣска, убитъ зятемъ своимъ Григоріемъ Цудникомъ.

16 Апрелья, въ дер. Антонъ, Остроленскаго уѣзда, дѣвица Маріянна Пендзихъ, 24 лѣтъ, родивъ ребенка женскаго пола, зарыла его въ кладовой.

Въ ночь съ 18 на 19 апрѣля, на поляхъ пос. Вонсошь, Щучинскаго уѣзда, младшій объѣздинъ корчемной стражи Валентій Тхоржъ, преслѣдуя проносителей, обратившихся потомъ на преслѣдователя, произвелъ выстрѣлъ, коимъ убила женщину, оказавшуюся жительницею дер. Недгово, Екатериною Хмѣлевскою.

1 Юля, жительница пос. Замброва, Ломжинскаго уѣзда, дѣвица Антонина Малиновская, утопила въ мѣстной рѣкѣ новорожденнаго своего ребенка.

22 Июля, жительница фольварка Доминково, Мазовецкаго уѣзда, П. К., 19 лѣтъ, убила своего незаконнорожденнаго ребенка.

23 Сентября, жительница дер. Голендково, Пултускаго уѣзда, Иосифа Грондская, 30 лѣтъ отъ роду, незамужняя, задушила своего новорожденнаго ребенка мужскаго пола.

#### д) Тюрмы, аресты и этапы.

Въ губерніи находятся слѣдующія мѣста заключенія: двѣ уголовно-слѣдственныя тюрмы въ городахъ: Ломжѣ на 175 человекъ, съ построеннымъ въ 1883 году каменнымъ флигелемъ во дворѣ этой тюрмы, занятымъ подъ помѣщеніе женскаго отдѣленія на 50 арестантовъ и въ г. Пултускѣ на 100 человекъ (по кубическому содержанію воздуха); добавочное помѣщеніе въ гор. Пултускѣ, устроенное въ двухъ частныхъ домахъ на 50 арестантовъ; три судебныхъ (детенціонныхъ) ареста въ городахъ: Щучинѣ на 16, Остроленкѣ на 5 и Тыкоцинѣ на 7 человекъ и восемь городскихъ полицейскихъ арестовъ, въ городахъ: Ломжѣ и Маковѣ на 12, Кольнѣ и Щучинѣ на 16, Островѣ на 20, Пултускѣ на 11, Тыкоцинѣ на 8 и Остроленкѣ на 5 человекъ.

Ломжинская и Пултуская тюрмы помѣщаются въ казенныхъ зданіяхъ, на ремонтъ которыхъ въ отчетномъ году употреблено 1208 руб. 96 коп. Дѣлаемая ежегодно на ремонтъ этихъ тюремъ затраты, не приносятъ существенной пользы. Обѣ онѣ, какъ въ отношеніяхъ санитарномъ и гигиеническомъ, такъ и въ нравственномъ, весьма вредно вліяютъ на содержащихся въ нихъ преступниковъ. Поэтому постройка въ г. Ломжѣ одной центральной тюрмы вмѣсто двухъ нынѣ существующихъ въ губерніи, является дѣломъ первостепенной важности.

Детенціонные аресты Щучинскій и Тыкоцинскій, помѣщены въ нанятыхъ частныхъ домахъ и Остроленскій въ зданіи принадлежащемъ городской кассѣ.

Городскіе полицейскіе аресты устроены при мѣстныхъ городскихъ магистратахъ и содержатся на счетъ городскихъ суммъ; заключенныя же въ нихъ арестованныя лица, неимѣющія собственныхъ средствъ, получаютъ на продовольствіе кормовыя деньги изъ транспортныхъ суммъ, въ размѣрѣ опре-

дѣленномъ 31 ст. правилъ 1870 года о препровожденіи арестантовъ и другихъ лицъ въ-этапныхъ линій, въ Привислянскомъ краѣ; содержащіеся же въ полицейскихъ арестахъ судебные арестанты, получаютъ продовольствіе въ размѣрѣ определенномъ утвержденною на 1886 годъ Министерствомъ Внутреннихъ Дѣлъ нормою, т. е. по 9 коп. въ сутки на человѣка, изъ суммъ, отпускаемыхъ ежегодно на содержаніе мѣстныхъ тюремъ.

Вообщѣ помѣщенія какъ судебныхъ, такъ и полицейскихъ арестовъ, по случаю накопленія въ нихъ значительнаго числа подсѣдственныхъ, а также приговориваемыхъ мировыми учрежденіями къ кратковременному аресту лицъ, совершенно не отвѣчаютъ своему назначенію и устройство особыхъ арестовъ для этихъ лицъ, является также крайне необходимымъ.

Поставка продовольствія для арестантовъ Ломжинской и Пултуской тюремъ, а также добавочнаго помѣщенія въ гор. Пултускѣ производилась посредствомъ подряда съ торговъ согласно тарифу. За каждаго арестанта плотилось подрядчику: въ первой по  $8^{60}/_{100}$  коп. и въ послѣднихъ по  $8^{90}/_{100}$  коп. въ сутки. Что же касается detenціонныхъ арестовъ, то заключенные въ нихъ продовольствовались хозяйственнымъ способомъ, подъ наблюденіемъ лицъ, завѣдывающихъ этими арестами, съ уплатою отъ казны по 9 коп. въ сутки на человѣка.

Арестанты въ теченіи отчетнаго года вели себя очень хорошо и случаевъ неповиновенія или нарушенія дисциплины было весьма мало, да и тѣ имѣли самый обыкновенный характеръ.

На содержаніе тюремныхъ помѣщеній въ губерніи, а также detenціонныхъ арестовъ и на другіе вызываемые ими расходы, равно на пересылку праздношатающихся и перевозку отпускныхъ нижнихъ чиновъ запаса, по смѣтѣ Министерства Внутреннихъ Дѣлъ 1885 г. по § 2 ст. 1 и 2, § 4 ст. 1, 2, 3, 4, § 5 ст. 1, 2, 3, 5, § 6 ст. 2 и по § 25 ст. 14 назначено было кредита 55974 руб. 33 коп.

Оборотъ этой суммы представляется въ слѣдующихъ цифрахъ:

НАИМЕНОВАНИЕ ТЮРЕМЪ И АРЕСТОВЪ	Израсходо- вано изъ смѣт- ной суммы.		Дѣйствитель- но расходы составляютъ.		Затѣмъ для вы- полненія расхо- довъ 1886 года потребованъ до- полнительный кредитъ.
	Р у б л и к о п ѣ й к и.				
<i>Т ю р е м ы.</i>					
Ломжинская . . . . .	26884	85	27126	85	242
Пултуская съ добавочнымъ по- мѣщеніемъ въ двухъ частныхъ домахъ . . . . .	19950	90	20306	90	356
<i>Судебныя detenціонныя аресты.</i>					
Щучинскій . . . . .	952	87	1042	87	90
Остроленскій . . . . .	988	46	1060	46	72
Тыкоцинскій . . . . .	880	79	880	79	—
Транспортъ арестантовъ и дру- гіе расходы . . . . .	6316	46	6316	46	—
Итого . . . . .	55974	33	56734	33	760

Показанная дѣйствительнымъ расходомъ сумма распре-  
дѣляется слѣдующимъ образомъ:

- а) жалованье чиновникамъ и служащимъ . . . . . 7545 р. —
- б) наемъ помѣщеній . . . . . 1623 р. 80 к.
- в) отопленіе и освѣщеніе . . . . . 3279 р. 53 к.
- г) содержаніе помѣщеній въ чистотѣ и  
уплата повинностей . . . . . 930 р. —
- д) продовольствіе арестантовъ . . . . . 25295 р. —
- е) одежда и обувь . . . . . 5473 р. —
- ж) леченіе и погребеніе . . . . . 937 р. —
- з) мелочные расходы . . . . . 1895 р. —
- и) конвойныя команды, сопровождающія  
ссылныхъ и пересыльныхъ арестантовъ . . . . . 2046 р. —
- к) транспортъ арестантовъ и другіе рас-  
ходы . . . . . 6950 р. —

Въ губерніи находилось 11 промежуточныхъ этапныхъ  
пунктовъ для содержанія на нихъ во время ночлеговъ и дне-  
вокъ, препровождаемыхъ пѣше-этапнымъ порядкомъ, арестан-  
товъ. Пункты эти помѣщались въ городахъ: Пултускѣ,  
Остроленкѣ и Щучинѣ; въ посадахъ: Райгородѣ, Граевѣ, Ста-  
вискахъ, Рожанѣ, Сероцкѣ, Замбровѣ и Чижевѣ и въ де-  
ревнѣ Мястковѣ.

е) П о ж а р ы .

Въ теченіи отчетнаго года, какъ видно изъ прилагаемой вѣдомости № 6 лит. А., въ Ломжинской губерніи произошло пожарныхъ случаевъ: въ городахъ 18 и въ уѣздахъ 262, итого 280.

Означенными пожарами истреблено недвижимаго и движимаго застрахованнаго имущества всего на 258.687 руб. 68½ коп., болѣе противъ 1885 года на 122.632 руб. 18½ коп.

Болѣе значительные пожары въ отчетномъ году произошли слѣдующіе:

1 Января, въ дер. Лазы, Маковского уѣзда, сгорѣли 72 сарая графа Красинскаго, застрахованныя въ 700 руб., и 7 надворныхъ строеній мѣстныхъ крестьянъ, застрахованныя въ 180 руб. Въ незастрахованномъ движимомъ имуществѣ понесено убытка графомъ Красинскимъ на 3.500 р., а крестьянами на 170 руб.

Въ ночь съ 7 на 8 Января, въ дер. Ломжицѣ, Ломжинскаго уѣзда, сгорѣло 30 надворныхъ строеній мѣстныхъ крестьянъ, застрахованныя въ 2.320 руб. Въ незастрахованномъ движимомъ имуществѣ понесено убытка на 3.000 руб.

18 Января, въ гор. Ломжѣ, произошелъ пожаръ отъ котораго сгорѣлъ незастрахованный сарай вмѣстѣ съ находившимся въ немъ зерновымъ хлѣбомъ. Сарай принадлежалъ жителю гор. Ломжи Кацперу Дембовскому, убытка отъ сего пожара понесено 1.000 руб.

24 Февраля, въ дер. Булеше-Костельяне, Мазовецкаго уѣзда, сгорѣлъ деревянный корчменный домъ Лейбы Коцака, застрахованный въ 1.000 руб. Въ незастрахованномъ движимомъ имуществѣ понесено убытка на 1.222 руб.

25 Февраля, въ дер. Порыте, Кольненскаго уѣзда, сгорѣли надворныя строенія Франца Цвалины и Осипа Небржидовскаго, застрахованныя въ 2 900 руб. Въ незастрахованномъ имуществѣ понесено убытка на 1.400 руб.

7 Марта, въ пос. Замбровѣ, Ломжинскаго уѣзда, сгорѣло 13 надворныхъ строеній мѣстныхъ жителей, застрахованныхъ въ 2 890 руб. Въ незастрахованномъ имуществѣ понесено убытка на 3.200 руб.

22 Марта, въ дер. Млодзяново, Маковского уѣзда, сгорѣла водяная мельница графа Густава Лубенскаго, застрахованная въ 3 730 руб. Въ незастрахованномъ движимомъ имуществѣ понесено убытка на 1.000 руб.

Въ ночь съ 22 на 23 Марта, въ дер. Юзефово, Кольненскаго уѣзда, сгорѣли надворныя строенія Осипа Грендзшевскаго, застрахованныя въ 2.870 руб. Въ незастрахованномъ движимомъ имуществѣ понесено убытка на 1.500 рублей.

5 Апрѣля, въ дер. Марково-Волька, Мазовецкаго уѣзда, сгорѣло 14 надворныхъ строеній мѣстныхъ жителей, застрахованныхъ въ 270 руб. Погорѣльцы понесли убытка въ незастрахованномъ движимомъ имуществѣ на 2.400 руб.

7 Апрѣля, въ дер. Харцябалда, Остроленскаго уѣзда, сгорѣло 14 жилыхъ домовъ и 17 надворныхъ строеній мѣстныхъ жителей, застрахованныхъ въ 2870 руб. Въ незастрахованномъ движимомъ имуществѣ понесено убытка на 1600 руб.

22 Апрѣля, въ дер. Хлебетки, Ломжинскаго уѣзда, сгорѣло 15 надворныхъ строеній мѣстныхъ жителей, застрахованныя въ 280 руб. Въ незастрахованномъ движимомъ имуществѣ погорѣльцами понесено убытка на 1.800 руб.

3 Мая, въ фолв. Езіоркъ, Ломжинскаго уѣзда, отъ неосторожнаго обращенія съ огнемъ, сгорѣлъ амбаръ Маріи Ржонтковской, застрахованный въ 170 руб. Въ незастрахованномъ движимомъ имуществѣ понесено убытка на 17.653 руб. 4 коп.

13 Мая, въ дер. Юржець-Малый, гм. Стависки, Бельненскаго уѣзда, сгорѣли строенія Александра Ястржембскаго и другихъ мѣстныхъ жителей. Убытка въ сгорѣвшемъ имуществѣ понесено на 1.580 руб.

Въ ночь съ 15 на 16 Мая, въ дер. Кобылинь Боржима, гм. Пищаты, Мазовецкаго уѣзда, сгорѣли: водяная мельница, домъ и хлѣвъ, принадлежащіе жителю означенной деревни Феликсу Висневскому. Убытка въ движимомъ и недвижимомъ имуществѣ понесено на 2.950 руб.

Въ ночь съ 15 на 16 Мая въ п. Рожань, гмины Селювъ, сгорѣла вѣтряная мельница жителя дер. Олда, Ивана

Новинскаго, застрахованная въ 810 руб. Убытка въ неза-  
страхованномъ движимомъ и недвижимомъ имуществѣ поне-  
сено на 3000 руб

17 Мая, въ дер. Милоны, гмины Селюнь, Маковского  
уѣзда, сгорѣли хозяйственныя строенія, принадлежащія Фран-  
цу Белдыцкому. Убытка понесено на 1400 руб.

16 Мая, въ пос. Новогородъ, Ломжинскаго уѣзда, отъ  
громоваго удара сгорѣлъ 31 сарай съ пристройками мѣст-  
ныхъ жителей, изъ которыхъ 27 застрахованы въ общую  
сумму 4.510 руб. Въ незастрахованномъ движимомъ иму-  
ществѣ понесено убытка на 3 000 руб.

17 Мая, въ дер. Пенсы-Липно, Ломжинскаго уѣзда, отъ  
громоваго удара сгорѣло 11 сараевъ мѣстныхъ жителей, за-  
страхованныхъ въ 540 руб. Въ незастрахованномъ движи-  
момъ имуществѣ понесено убытка на 2 000 руб.

Съ 12 на 13 Юня, въ дер. Ляхъ, Маковского уѣзда,  
сгорѣло въ 14 усадьбахъ разныхъ строеній, застрахован-  
ныхъ въ 5520 руб. Въ незастрахованномъ движимомъ иму-  
ществѣ понесено убытка на 1077 руб.

19 Юня въ дер. Войны-Шубы, Мазовецкаго уѣзда, сго-  
рѣло 8 жилыхъ домовъ, 10 хлѣбныхъ и 9 скотныхъ сараевъ,  
9 мѣстныхъ усадебниковъ, застрахованные въ 2410 руб.  
Въ незастрахованномъ движимомъ имуществѣ понесено убытка  
на 5800 руб.

Въ ночь съ 17 на 18 Юня, въ дер. Глажево Рембеле  
и Свенжки, Маковского уѣзда, отъ поджога, въ учиненіи  
котораго подозрѣвается І. Г. въ 5 усадьбахъ сгорѣли строе-  
нія, застрахованныя въ 380 руб. Въ незастрахованномъ дви-  
жимомъ имуществѣ понесено убытка на 1070 руб.

Въ ночь съ 18 на 19 Юня, въ дер. Барцице, Пулту-  
скаго уѣзда, отъ поджога, въ совершеніи котораго подо-  
зрѣвается А. Б., сгорѣло 19 жилыхъ домовъ и 36 надвор-  
ныхъ строеній мѣстныхъ жителей, застрахованные на общую  
сумму 3680 руб. Въ незастрахованномъ движимомъ имущес-  
ствѣ понесено убытка на 1370 руб.

24 Юля, въ дер. Чайки, Мазовецкаго уѣзда, отъ под-  
жога, въ совершеніи котораго подозрѣвается Л. О., сгорѣли

надворныя строенія Виктора Чайковскаго, застрахованныя въ 300 руб. Въ незастрахованномъ имуществѣ понесено убытка на 2000 руб.

Въ ночь съ 5 на 6 Августа, въ дер. Сельць-Старый, Маковского уѣзда, сгорѣли надворныя строенія Матеуша Скора и Луки Шмигельскаго, застрахованныя въ 680 руб. Въ незастрахованномъ движимомъ имуществѣ понесено убытка на 1000 руб.

7 Августа, въ г. Маковѣ сгорѣли хозяйственныя строенія Ивана Слюбовскаго, Юдки Штуцкаго и Зануша Станишевскаго, застрахованныя въ 830 руб. Въ незастрахованномъ движимомъ имуществѣ понесено убытка на 1380 руб.

Въ ночь съ 14 на 15 Сентября, въ г. Маковѣ сгорѣли деревянныя строенія 9-ти домовладѣльцевъ, застрахованныя на сумму 2525 руб. Въ незастрахованномъ имуществѣ понесено убытковъ на 2750 руб. Въ поджогѣ подозрѣвается одинъ изъ пострадавшихъ отъ пожара Ф. П.

24 Октября, въ дер. Бяловѣта, Пултускаго уѣзда, сгорѣло 10 надворныхъ строеній Ивана Мотковскаго и Войцѣха Матушевскаго, застрахованные въ 650 руб. Въ незастрахованномъ движимомъ имуществѣ погорѣльцамъ понесено убытка на 1000 руб.

8 Ноября, въ д. Влосты-Ольшанка, Мазовецкаго уѣзда, сгорѣли надворныя строенія Людовика Рѣсинскаго, застрахованныя въ 230 руб. Въ незастрахованномъ движимомъ имуществѣ понесено убытка на 1000 руб.

19 Ноября, въ дер. Хояны Станковента, Мазовецкаго уѣзда, сгорѣли надворныя строенія Иосифа Кабала, Омы Кулеша и Александра Чарнявскаго, застрахованныя въ 500 руб. Въ незастрахованномъ движимомъ имуществѣ понесено убытка на 1740 руб.

21 Ноября, въ г. Пултускѣ сгорѣлъ хлѣбный сарай ксендза Иосифа Кренжельскаго, застрахованный въ 600 руб. Въ движимомъ имуществѣ, застрахованномъ въ частномъ Варшавскомъ обществѣ, понесено убытка на 1644 руб.

2 Декабря, въ дер. Бартодзѣ, Пултускаго уѣзда, отъ поджога неизвѣстнымъ злоумышленникомъ, сгорѣло 5 надворныхъ строеній князя Горчакова, застрахованныя въ 3450 р.

Въ незастрахованномъ движимомъ имуществѣ арендаторомъ имѣнія Владиславомъ Мышинскимъ понесено убытка на 4000 рублей.

ж) Различныя происшествія и народныя бѣдствія.

Кромѣ показанныхъ подъ буквою г и е, происшествій, болѣе выдающихся въ Ломжинской губерніи, въ теченіи отчетнаго года не случилось.

IV. Народное здравіе и общественное призрѣніе.

А. Врачи.

Въ отчетномъ году медицинскій персоналъ, за исключеніемъ лишь военно-медицинскаго званія, состоялъ изъ 33 врачей, 5 ветеринаровъ, 88 фельдшеровъ и 31 повивальныхъ бабокъ, въ томъ числѣ, состоящихъ на государственной службѣ было: 14 врачей, 5 ветеринаровъ, 17 фельдшеровъ и 8 повивальныхъ бабокъ, остальные же занимались вольною медицинскою практикою въ губерніи.

Всѣхъ вольныхъ аптечныхъ заведеній значится по спискамъ Врачебнаго Отдѣленія 31, изъ коихъ нормальныхъ 24 и сельскихъ 7, въ томъ числѣ одна больничная аптека въ губерніи состоятъ при больницѣ Св. Викентія въ уѣздномъ городѣ Пултускѣ. Означенныя аптеки устроены въ слѣдующихъ мѣстностяхъ: въ губернскомъ городѣ Ломжѣ и въ уѣздномъ городѣ Пултускѣ по 2 и по одной въ городахъ: Кольнѣ, Островѣ, Остроленкѣ, Маковѣ, Тыкоцинѣ и Насельскѣ, а равно въ посадахъ: Мазовецкѣ, Новогродѣ, Соколахъ, Забровѣ, Мышинѣ, Говоровѣ, Красносельцѣ, Вышковѣ, Сероцкѣ, Ставискахъ, Едвабнѣ, Граевѣ, Райгродѣ, Радзилловѣ, Рожанѣ, Визнѣ, Зарембы-Костельне, Брокѣ и Ланы-Барвики.

Во всѣ аптечныя заведенія поступило рецептовъ и повтореній въ отчетномъ году 53 306, стоимостью 29.690 руб. 26 коп., средняя стоимость лекарства по рецепту равнялась почти  $55\frac{3}{4}$  коп. По ручной продажѣ выручено 26.083 руб. 81 коп., затѣмъ денежный оборотъ въ отчетномъ году во всѣхъ аптекахъ составилъ сумму 55 774 руб. 7 коп. При осмотрѣ аптечныхъ заведеній въ 1886 году уѣздными и го-

родовыми врачами, а также свидѣтельствомъ Медицинскимъ Инспекторомъ при объѣздѣ губерніи, кромѣ замѣченныхъ мало-важныхъ упущеній, исправляемыхъ тотчасъ или въ опредѣленный срокъ подъ наблюденіемъ уѣзднаго врача, изъ болѣе важныхъ безпорядковъ найдено: въ Ставиской аптекѣ сильно-дѣйствующія средства въ погребѣ неотдѣлены, не всѣ ящики съ травами въ сушильнѣ съ надписями, книга ядамъ не ведется, согласно обязательныхъ правилъ, книга для ручной продажи не шнуровая, въ Мазовецкой аптекѣ перестраивается лабораторія, въ матеріальной комнатѣ наркотическія травы поставлены вмѣстѣ съ другими, хотя въ отдѣльныхъ ящикахъ, книги ведутся неаккуратно. Упущенія въ первой изъ нихъ устранены, а въ другой новый владѣлецъ аптеки, пріобрѣтшій оную въ Ноябрь мѣсяцъ т. г., обязался привести въ надлежащій порядокъ въ теченіи 3-хъ мѣсячнаго срока.

Всѣхъ фармацевтовъ губерніи состоитъ 47, изъ нихъ магистровъ фармаціи 3, провизоровъ 29, аптекарскихъ помощниковъ 5 и аптекарскихъ учениковъ 20.

Разнородность болѣзненного начала:

Заболѣвшихъ заразно-повальными болѣзнями жителей Ломжинской губерніи въ 1886 году показано 3.125 т. е. 0.53% населенія и умершихъ 548 т. е. 3.7%.

Изъ заразно-повальныхъ болѣзней преимущественно поражали дѣтскій возрастъ слѣдующіе:

	забол.	умер.	% см.
Заушница . . . . .	57—	2—	3.5
Крoвавый поносъ . . . . .	152—	25—	16.4
Дифтеритъ . . . . .	124—	33—	26.6
Оспа . . . . .	267—	84—	31.6
Скарлатина . . . . .	229—	50—	21.8
Корь . . . . .	143—	10—	7.7
Кобыльшъ . . . . .	170—	8—	4.7
Итого . . . . .	1142	212	19.4

Изъ этихъ больныхъ въ лечебныхъ заведеніяхъ пользовалось 29, т. е. 4,4% всѣхъ лѣчившихся отъ заразно-повальныхъ болѣзней.

Болѣзни поражающія преимущественно рабочей возрастной группы населения, наблюдались въ отчетномъ году нижеслѣдующія:

	забол.	умер.	% см.
Тифозныя формы . . . . .	813	86	10,5
Бугорчатка . . . . .	216	119	55,0
Рожа . . . . .	142	6	4,2
Гнойный конъюнктивитъ . . . . .	18	„	„
Итого.	1189	20	20,6

Этой категоріи больныхъ пользовалось въ лечебныхъ заведеніяхъ 267 (въ томъ числѣ отъ тифа 160) т. е. 40,6% всѣхъ заболѣвшихъ заразно-повальными болѣзнями, бывшихъ на излеченіи въ больницахъ.

Изъ болѣзней одинаково распространяющихся между людьми всякаго возраста и обоего пола были: сифилисъ и венерическія болѣзни.

Заболѣло 401 — умерло 1 — % смер. 0,24.

*Оспа.* Натуральная оспа въ отчетномъ году, появившаяся только въ нѣкоторыхъ мѣстностяхъ Ломжинской губерніи, а именно: въ Остроленскомъ, Щучинскомъ и Пултускомъ уѣздахъ, не смотря даже на свой злобный характеръ, какъ это было въ Щучинскомъ уѣздѣ не распространилась повсемѣстно, вѣроятно благодаря тому что уже начались зимніе мѣсяцы, препятствующіе болѣе или менѣе сообщенію дѣтей.

Въ Остроленскомъ уѣздѣ, преимущественно въ гминѣ Вахъ заболѣло дѣтей 181 изъ нихъ умерло 64, т. е. 35,3% въ шести селеніяхъ Щучинскаго уѣзда и самомъ городѣ Щучинѣ заболѣло оспою 76, умерло 19 т. е. 25,0%. Въ Пултускомъ уѣздѣ въ разныхъ мѣстностяхъ натуральная оспа встрѣчалась спорадически одиночными случаями заболѣванія, которыхъ показано 10 съ 1 умершимъ т. е. 10,0% смертности.

Приведеніе въ исполненіе медико-полицейскихъ мѣръ для недопущенія распространенія заразы натуральной оспы между деревенскимъ населеніемъ, встрѣчаетъ громадное затрудненіе, врачи однако при содѣйствіи мѣстной полиціи отчасти успѣвали не допускать въ употребленіе предметовъ, имѣющихъ соприкосновеніе съ зараженными, изолировать по возможности здоровыхъ дѣтей отъ больныхъ и гдѣ было замѣчено удобоисполнимымъ, производить дезинфекцію одежды и помѣщеній.

Хотя при столь повально заразной болѣзни былобы очень желательнымъ, чтобы заболѣвшіе пользовались больничнымъ леченіемъ, но въ Ломжинской губерніи не нашлось ни одного больного оспою, пользовавшаго въ больницѣ, а всѣ лѣчили по домамъ, служа источникомъ распространенія заразы.

Въ Ломжинской губерніи, включая и губернскаго городъ Ломжу оспопрививаніемъ занималось 26 оспопрививателей, состоящихъ изъ фельдшеровъ, какъ находящихся на службѣ такъ и занимающихся дозволенною имъ фельдшерскою практикою. Привито предохранительную оспу 18.985 дѣтямъ, сколько осталось непривитыхъ, вѣрныхъ свѣдѣній нѣтъ, но принимая во вниманіе число родившихся въ отчетномъ году дѣтей 23.543 осталось бы съ непривитою предохранительною оспою только 4558 между населеніемъ цѣлой губерніи. Если еще сообразить, что смертность между дѣтьми въ первыхъ годахъ жизни очень значительна, то и этотъ остатокъ непривитыхъ на вѣрно уменьшится вдвое. Оспенная лимфа и оспенный детритъ получаютъ Врачебнымъ Отдѣленіемъ свое временно изъ Оспеннаго Комитета при больницѣ Младенца Иисуса въ Варшавѣ и распредѣляются между оспопрививателями, которые согласно наставленіямъ разводять оспенную матерію. Въ отчетномъ году оспопрививаніе шло успѣшнѣе такъ какъ на 1378 дѣтей привито больше, чѣмъ въ предъидущемъ 1885 году.

*Скарлатина.* За исключеніемъ Кольненскаго, Мазовецкаго и Остроленскаго уѣздовъ, въ другихъ мѣстностяхъ Ломжинской губерніи въ отчетномъ году больныхъ скарлатиною было:

	заб.	ум.	проц см.
въ Ломжинскомъ уѣздѣ	41	10	24,3
„ Маковскомъ „	30	8	26,6

	заб.	ум.	проц.	см.
„ Островскомъ „ .	17	5	29,2	
„ Пултускомъ „ .	33	3	9,09	
„ Щучинскомъ „ .	74	15	20,2	
„ гор. Ломжѣ . . .	34	9	26,4	
Итого	229	50	21,8	

Скарлатина въ Ломжинской губерніи встрѣчалась осенью и зимою; осложнялась она постоянно дифтеритическимъ воспаленіемъ горла и паренхиматознымъ воспаленіемъ почекъ, или воспаленіемъ съ переходомъ въ погноеніе около ушныхъ желѣзъ а нерѣдко менингитомъ и эндокарбитомъ. Самый высшій процентъ смертности отъ скарлатины былъ въ Островскомъ уѣздѣ 29,2%, а наименьшій въ Пултускѣ 9,09%.

*Дифтеритъ* Случаевъ заболѣванія дифтеритомъ наблюдаемыхъ врачами въ отчетномъ году было 124, на 108 меньше чѣмъ въ прошломъ; была тоже меньше и смертность, такъ какъ она въ отчетномъ году составляла 26,6% въ предъидущемъ же 30,6%. Дифтерита не встрѣчали врачи, только въ Мазовецкомъ и Остроленскомъ уѣздахъ, изъ другихъ мѣстностей имѣются нижеслѣдующія свѣдѣнія:

	заб	ум.	проц.	см.
въ Ломжинскомъ уѣздѣ .	42	10	23,8	
„ Маговскомъ „ .	18	5	27,7	
„ Островскомъ „ .	28	9	32,1	
„ Пултускомъ „ .	10	1	10,0	
„ Щучинскомъ „ .	15	5	33,3	
„ гор. Ломжѣ . . .	11	3	27,2	
Итого	124	33	26,6	

Дифтеритъ болѣе всего поражалъ дѣтей до 7 лѣтняго возраста и наибольшій былъ между ними процентъ смертности. Ни въ одной изъ поименованныхъ мѣстностей не принялъ онъ характера чистой эпидеміи и были случаи, въ которыхъ одинъ ребенокъ умиралъ отъ дифтерита, другія же не смотря на сильную его заразительность оставались здоровыми; равнымъ образомъ дифтеритъ поражалъ дѣтей живущихъ въ нищетѣ при самыхъ неблагопріятныхъ гигиеническихъ условіяхъ, какъ не щадилъ тоже дѣтей при очень хорошей обстановкѣ живущихъ и то еще тогда, когда нельзя было отыскать и источника дифтеритической заразы.

Дифтеритъ въ Ломжинской губерніи встрѣчался въ Октябрѣ, Ноябрьѣ и Декабрѣ. Самый большой процентъ смертности между больными отъ дифтерита былъ въ Щучинскомъ уѣздѣ 33,3%, менѣе всего умерло въ Пултускомъ 10,0%; въ больницахъ на излѣченіи находилось только 8 дѣтей, изъ которыхъ ни одинъ не умеръ.

*Корь.* Изъ незначительнаго количества заболѣвающихъ въ Ломжинской губерніи корью, показаннаго въ отчетностяхъ врачей, можно утверждать, что къ врачебной помощи прибѣгали только въ болѣе тяжелыхъ случаяхъ, а легкіе протекающіе безъ осложненій проходили сами собою. Больныхъ корью въ отчетномъ году было только 143 съ 10 умершими (6,9%), а въ предъидущемъ 1885 г. заболѣло 1354 съ 13,0% умершихъ, разница по этому относительно количества заболѣвшихъ и процента смертности представляется очень значительная. Въ Мазовецкомъ, Остроленскомъ, Пултускомъ и Щучинскомъ уѣздахъ больныхъ корью не показано, а изъ другихъ мѣстностей губерніи заболѣло:

	забол.	умер.	% см.
въ Кольненскомъ уѣздѣ .	63	5	7,9
„ Ломжинскомъ „ .	60	4	6,6
„ Маковскомъ „ .	2	„	„
„ Островскомъ „ .	8	1	12,5
„ гор. Ломжѣ .	10	„	„
Итого .	143	10	6,9

Въ больницахъ лечимыхъ отъ кори не было.

*Коклюшъ.* Заболѣвающихъ коклюшемъ приведено по вѣдомостяхъ 170 съ 8 умершими (4,7%) коклюшъ небылъ замѣчаемъ только въ Мазовецкомъ и Маковскомъ уѣздахъ, сильнѣе же проявлялся въ Кольненскомъ и Ломжинскомъ, гдѣ умерло въ первомъ изъ 63 заболѣвшихъ 5, т. е. 7,9% смертности и во второмъ изъ 60 — 4, т. е. 6,6%. Коклюшъ въ отчетномъ году во всѣхъ мѣстностяхъ губерніи былъ нерѣдкость, особенно лѣтомъ; въ приведенное количество 170 заболѣвшихъ коклюшемъ могли войти только нѣкоторые изъ болѣе тяжелыхъ случаевъ, протекающихъ съ осложнениями и всѣ прочіе лѣчились силами природы, тѣмъ болѣе потому, что общераспространенное мнѣніе о лѣченіи коклю-

ща свѣжимъ воздухомъ, заслуживаетъ вполнѣ поддержки и со стороны врачей.

*Сыпной тифъ.* Больныхъ сыпнымъ тифомъ въ Ломжинской губерніи показано 55 меньше на 100 человѣкъ, чѣмъ было въ предъидущемъ 1885 г. Процентъ смертности въ отчетномъ году 10,9% былъ тоже менше на 4,1%. Сыпной тифъ коромъ уѣздовъ Кольненскаго, Маковскаго, Островскаго и Щучинскаго былъ встрѣчаемъ въ слѣдующихъ мѣстностяхъ.

	Забол. умер. % см.		
въ Ломжинскомъ уѣздѣ . . . . .	12	1	8,3
„ Мазовецкомъ „ . . . . .	29	4	13,7
„ Остроленскомъ „ . . . . .	9	1	11,1
„ Пултускомъ „ . . . . .	2	„	0
„ гор. Ломжѣ . . . . .	3	„	0
Итого . . . . .	55	6	10,9

Сыпной тифъ былъ замѣчаемъ въ Январѣ, Февралѣ и Декабрѣ, болѣе всего заболѣло въ Мазовецкомъ уѣздѣ и тамъ оказалась высшая смертность 13,7%. Для заболѣванія сыпнымъ тифомъ слагается много антигигіеническихъ моментовъ, но заболѣваніи имъ въ Мазовецкомъ уѣздѣ случалось болшею частью между людьми, скудно питающимися, не имѣющими соотвѣтственной времени года одежды и черезъ мѣру пзвуряемыми тяжелою, черною работою.

*Брюшной тифъ.* Брюшной тифъ за исключеніемъ Мазовецкаго уѣзда былъ наблюдаемъ во всѣхъ мѣстностяхъ губерніи. Заболѣваніе по уѣздамъ представляется слѣдующими числительными данными:

	Забол. умер. % см.		
въ Кольненскомъ . . . . .	29	8	27,2
„ Ломжинскомъ . . . . .	101	12	11,8
„ Маковскомъ . . . . .	36	6	16,6
„ Остроленскомъ . . . . .	80	7	8,6
„ Островскомъ . . . . .	16	2	12,5
„ Пултускомъ . . . . .	35	1	2,8
„ Щучинскомъ . . . . .	115	20	17,3
„ гор. Ломжѣ . . . . .	21	2	9,5
Итого . . . . .	433	58	13,3

Развитіе брюшнаго тифа вызывалось безъ сомнѣнія загрязненною почвою, плохимъ питаніемъ и антигигіеническимъ содержаніемъ и безъ этого сырыхъ, тѣсныхъ жилищъ, лишенныхъ свѣта и чистаго воздуха, что вполне оправдывается на жителяхъ губернскаго города Ломжи, состоящихъ изъ бѣдныхъ евреевъ и чернорабочаго класса христіанъ. Самый высшій процентъ смертности дали заболѣвшіе брюшнымъ тифомъ въ Кольненскомъ уѣздѣ (27,2<sup>0</sup>/о), а менѣе всего въ Пултускомъ (2,8<sup>0</sup>/о). Пользовавшихся отъ брюшнаго тифа въ больницахъ Ломжинской губерніи было 67, т. е. 15,4<sup>0</sup>/о заболѣвшихъ. Процентъ смертности при больничномъ лѣченіи былъ 8,9<sup>0</sup>/о.

Возвратнаго тифа наблюдалось въ отчетномъ году всего только 10 случаевъ и то въ одномъ Ломжинскомъ уѣздѣ, изъ которыхъ 4 лѣчилось въ мѣстной городской больницѣ. Какъ въ частной практикѣ, такъ и въ больницѣ смертнаго исхода не было. Въ 1885 г. всѣхъ больныхъ возвратнымъ тифомъ считалось въ губерніи 153 съ 13,0<sup>0</sup>/о смертности, въ отчетномъ же ихъ было 10 и всѣ выздоровѣли. Это доказываетъ безсиліе миазмы, способствовавшей развитію малярійскаго процесса, представляющагося въ формѣ возвратнаго тифа.

*Тифъ безъ означенія формы.* Формою тифа, который не возможно было опредѣлить съ точностью по кратковременному наблюденію, иногда въ началѣ періода развитія тифозной болѣзни, поражало, какъ видно изъ вѣдомостей врачей, 315 больныхъ, изъ которыхъ умерло 22 т. е. 7,09<sup>0</sup>/о. Кромѣ Мазовецкаго уѣзда въ другихъ мѣстностяхъ формою тифа безъ опредѣленія

	заб.	ум.	проц. см.
въ Ломжинскомъ уѣздѣ . . . . .	8	—	—
„ Мазовецкомъ „ . . . . .	18	—	—
„ Островскомъ „ . . . . .	59	11	18,6
„ Остроленскомъ „ . . . . .	44	—	—
„ Пултускомъ „ . . . . .	12	—	—
„ Щучинскомъ „ . . . . .	96	7	7,2
„ гор. Ломжѣ . . . . .	78	4	5,1
Итого	315	22	6,9

Тифомъ безъ означенія формы заболѣвало въ отчетномъ году 5,0 на 10000 населенія. Наивысшая смертность въ губерніи отъ этой болѣзни была въ Островскомъ уѣздѣ 18,6<sup>0</sup>/о.

Изъ 315 заболѣвшихъ было на излеченіи въ больницахъ 89 съ 4 умершими; изъ чего видно, что больничное леченіе дало 4,4<sup>0</sup>/о, а изъ числа заболѣвшихъ было лечимыхъ въ больницахъ 28,8<sup>0</sup>/о.

*Холера (cholera nostras).* Въ Ломжинской губерніи болѣзни такъ называемой cholera nostras въ отчетномъ году наблюдаемо не было.

<i>Заушница.</i>	заб.	ум.	% см.
въ 1885 г.	62	5	8,0
въ 1886 г.	57	2	3,5

Изъ этой таблицы видно, что разница между заболѣвшими заушницею въ отчетномъ и предъидущемъ году, очень незначительная, болѣе же рѣзкая въ отношеніи процента смертности т. е. на 4,5. По вѣрнымъ наблюденіямъ извѣстно, что заушница въ 1885 г. была очень нерѣдкимъ заболѣваніемъ а только, какъ самостоятельная болѣзнь, не имѣя злокачественнаго характера, излечивалась легко одними силами природы. По этому приведенныя числа страдавшихъ заушницею въ 1885 году, мало вѣроятны, между тѣмъ какъ количество больныхъ, показанное по вѣдомостямъ врачей въ отчетномъ году, заслуживаетъ болѣе довѣрія и полагать можно, что они представляютъ самостоятельную болѣзнь, а не какъ осложненіе другой.

*Рожа.* Изъ 142 заболѣвшихъ рожею въ отчетномъ году умерло 6 (4,0<sup>0</sup>/о). Показанное число ниже дѣйствительнаго, такъ какъ только трудно больные, и то не всё, обращались за медицинскимъ совѣтомъ къ врачамъ, остальные же съ болѣе легкимъ рожистымъ страданіемъ прибѣгали къ совѣтамъ знахарей и шарлатановъ, которыхъ имѣется вдоволь въ Ломжинской губерніи, или же предоставляли свое страданіе на произволъ судьбы. Ни одинъ изъ уѣздовъ губерніи, небылъ свободенъ отъ заболѣвающихъ рожею.

	заб.	ум.	% см.
въ Кольненскомъ уѣздѣ	6	1	16,6
„ Ломжинскомъ „	37	1	2,7
„ Мазовецкомъ „	5	—	0,0
„ Маковскомъ „	5	—	0,0
„ Островскомъ „	9	1	11,1
„ Остроленскомъ „	14	—	0,0

	заб. ум.	% см.
въ Пултускомъ уѣздѣ . . . . .	6 —	0,0
„ Щучинскомъ „ . . . . .	39 2	5,1
„ гор. Ломжѣ . . . . .	21 1	4,7
Итого . . . . .	142 6	4,2

Изъ общаго числа заболѣвшихъ рожею въ лѣчебныхъ заведеніяхъ пользовалось 50, т. е. 35,2%. Въ больницъ лечилось 92 или 64,7%.

*Эпидемическій менингитъ.* Изъ цѣлой губерніи въ отчетномъ году въ одномъ только Маковскомъ уѣздѣ встрѣтилось на дѣтяхъ 4 случая заболѣванія эпидемическимъ менингитомъ, изъ которыхъ умерло 3 т. е. 75,0%.

Всѣ больные пользовались на дому.

*Гнойное воспаленіе глазъ.* Въ отчетномъ году гнойнымъ воспаленіемъ соединительной оболочки глазъ, заболѣло въ Ломжинскомъ уѣздѣ 15, въ Маковскомъ уѣздѣ 1 и въ Остроленкскомъ 2, всего 18, изъ которыхъ 10, т. е. 50,5% пользовалось въ больничныхъ заведеніяхъ, а остальные по домамъ.

*Воспалительныя послѣродовыя болѣзни.*

	болън.	умер.	% см.
Въ 1885 году было: . . . . .	111	22	19,8%
„ отчетномъ . . . . .	48	12	25,0%

Изъ этой таблицы видно, что заболѣваніе послѣродовыми горячками уменьшилось въ губерніи на 63, но за то процентъ смертности увеличился на 5,2. Страдавшихъ септикеміею въ Кольненскомъ, Ломжинскомъ, Мазовецкомъ, Островскомъ и Пултускомъ уѣздахъ не было.

	болън.	умер.	% см.
Въ Маковскомъ уѣздѣ . . . . .	2	2	100%
„ Остроленкскомъ „ . . . . .	1	1	100%
„ Щучинскомъ „ . . . . .	44	9	20,4%
„ гор. Ломжѣ . . . . .	1	„	0,0
Итого . . . . .	48	12	25,0%

Что приведенныя числа невѣрны, въ этомъ нѣтъ ни малѣйшаго сомнѣнія, такъ какъ не всѣ страдавшія обра-

щаются за медицинскою помощью, а по деревнямъ, хотябы самыя больныя и окружающія ихъ родныя и пожелали обратиться къ врачу, то знахорки и сельскія бабки обнадёживаютъ до тѣхъ поръ, пока не наступитъ уже роковая минута.

Изъ 48 больныхъ въ Ломжинской губерніи одна только лечилась въ больницѣ а остальные на дому.

*Сибирская язва* на людяхъ. 26 случаевъ заболѣвшихъ сибирскою язвою съ 8 умершими (30,7%) произошли по причинѣ неосторожнаго обращенія съ больнымъ и навшимъ отъ карбунгула скотомъ, при сдираниі съ него кожъ тайнымъ образомъ. Не смотря на печальныя послѣдствія, какимъ можно подвергнуться, отъ зараженія сибирскою язвою, которыя извѣстны сельскимъ жителямъ, не говоря уже о внушаемыхъ имъ наставленіяхъ во время появленія заболѣванія скота сибирскою язвою, зараженія повторяются каждый годъ и то еще большею частью въ однихъ и тѣхъ же уѣздахъ. Другихъ источниковъ зараженія, какъ выдѣлка кожъ на заводахъ, обработка шерсти, щетины и волосъ, въ Ломжинской губерніи небыло.

Зараженіе сибирскою язвою было въ слѣдующихъ мѣстностяхъ:

	забол.	умер.	%	см.
въ Мазовецкомъ уѣздѣ . . . . .	1	"	"	"
„ Остроленскомъ „ . . . . .	2	"	"	"
„ Пултускомъ „ . . . . .	11	3	27,2	
„ Щучинскомъ „ . . . . .	7	3	42,8	
Доставленныхъ изъ Ломжинскаго уѣзда въ г. Ломжу . . . . .	5	2	40,0	
<b>Итого</b>	<b>26</b>	<b>8</b>	<b>30,7</b>	

Изъ всѣхъ 26 заболѣвшихъ сибирскою язвою, пользовалось въ больницахъ 14 т. е. 53,8%, процентъ же смертности пользовавшимся въ больницахъ былъ 35,7%.

*Крунг.* Случай заболѣванія самостоятельнымъ кругомъ, какъ видно изъ отчетностей врачей, встрѣчались во всѣхъ мѣстностяхъ губерніи:

	забол.	умер.	%	см.
въ Кольненскомъ уѣздѣ . . . . .	2	2	100%	

	заб.	ум.	проц. см.
въ Ломжинскомъ уѣздѣ	18	5	27,7
„ Мазовецкомъ „	5	3	60,0
„ Маковскомъ „	5	4	80,0
„ Островскомъ „	3	2	66,6
„ Остроленскомъ „	3	3	100
„ Пултускомъ „	10	2	20,0
„ Щучинскомъ „	12	10	83,3
„ гор. Ломжѣ	2	1	50,0
Итого	58	30	53,3

Процентъ смертности при крупѣ превзошелъ всѣ повально-заразныя болѣзни и едвали можно надѣяться на уменьшенія его, ввиду того, что въ нѣкоторыхъ мѣстностяхъ врачи мало подготовлены для производства операціи трахетоміи, въ другихъ же родители и родственники на нее несогласуются, а ежели иногда и даютъ позволеніе, то уже тогда, когда операція мало даетъ надежды на спасеніе ребенка.

*Водобоязнь.* Въ одномъ только гор. Ломжѣ было покусанныхъ 5 дѣтей, изъ которыхъ одному было около 9 лѣтъ другія были старше. Покусавшая ихъ собака представлялась со всѣми признаками бѣшенства и была убита; покусаннымъ тотчасъ раны вымылись разведеннымъ щелокомъ а послѣ выжжены ѣдкимъ, поддерживая нѣкоторое время нагноеніе, не допуская скорого заживленія. Трое изъ этихъ дѣтей кромѣ того были отвезены въ гор. Варшаву, гдѣ Д-ръ Буйвидъ, по методѣ Пастера, сдѣлалъ имъ предохранительную отъ развитія водобоязни прививку, а двое оставшіеся на мѣстѣ жительства, прививкѣ не подвергались. Всѣ 5 покусанныхъ пользуются до настоящаго времени совершеннымъ здоровіемъ, хотя уже болѣе четырехъ мѣсяцевъ прошло со времени случая.

*Синъ.* Больныхъ синомъ въ Ломжинской губерніи не было.

<i>Крoваvый поносъ.</i>	заб.	ум.	% см.
Въ 1885 году	236	46	19,4
„ отчетномъ году	152	25	16,4

Изъ этой таблицы видно, что кровавый поносъ въ Ломжинской губерніи былъ менѣе распространенъ въ отчетномъ году, чѣмъ въ предыдущемъ 1885 г. и смертность

отъ него была менѣе на 3,0%. Число заболѣвшихъ по мѣстностямъ представляется тагъ, за исключеніемъ Кольненскаго уѣзда гдѣ больныхъ небыло.

	Забол. умер. ‰ см.		
въ Ломжинскомъ уѣздѣ	12	—	—
„ Мазовецкомъ „	2	1	50,0
„ Маговскомъ „	70	18	27,0
„ Островскомъ „	3	—	—
„ Остроленскомъ „	10	1	10,0
„ Пултускомъ „	4	1	25,0
„ Щучинскомъ „	38	2	5,26
„ гор. Ломжѣ	13	2	15,2
Итого	152	25	16,4

Крoвавый поносъ существовалъ лѣтомъ и преимущественно поражалъ дѣтей, а между взрослыми онъ былъ какъ исключеніе. Хотя нехорошая вода, болота имѣли влияние на развитіе кроваваго поноса, но еще больше способствовало отсутствіе пріемотра и ухода за дѣтьми, которыя лѣтнее время, безъ всякаго разбора ѣдятъ различныя ягоды, незрѣлые фрукты. Изъ общаго числа больныхъ пользовалось въ лѣчебныхъ заведеніяхъ 17, т. е. 11,1%, а внѣ больницъ лѣчилось 135, т. е. 88,8%. Между пользованными въ больницахъ умерло 17,6%, а изъ лѣчившихся по домамъ 16,2%.

*Крупозное воспаленіе легкихъ.* Изъ группы повально-заразительныхъ болѣзней слѣдуетъ упомянуть о крупозномъ воспаленіи легкихъ, которое наблюдалось нерѣдко во всѣхъ мѣстностяхъ губерніи особенно въ зимніе мѣсяцы:

	забол. умер. ‰ см.		
въ Кольненскомъ уѣздѣ	20	2	10,0
„ Ломжинскомъ „	64	7	10,9
„ Мазовецкомъ „	21	7	33,3
„ Маговскомъ „	42	6	14,2
„ Островскомъ „	30	4	13,3
„ Остроленскомъ „	101	9	8,9
„ Пултускомъ „	119	13	10,9
„ Щучинскомъ „	84	12	14,2
„ гор. Ломжѣ	55	5	9,0
Итого	536	65	12,1

Въ больницахъ пользовалось 109 т. е. 20,3% заболѣвшихъ крупознымъ воспаленіемъ легкихъ съ 13 умершими (11,9%), а въ больницы 79,6%. Крупозное воспаленіе легкихъ встрѣчалось чаще всего въ Мартѣ и Декабрѣ мѣсяцахъ; самое большее число заболѣвшихъ было въ Щучинскомъ и Остоленскомъ уѣздахъ, самая же высокая смертность оказалась въ Мазовецкомъ—гдѣ на 21 заболѣвшихъ умерло 33,3%.

*Маларія.* Весна, лѣто и нерѣдко осень представляютъ наиболѣе заболѣвающихъ малярію которая не позадала ни одного изъ уѣздовъ Ломжинской губерніи.

	Забол. умер. % см.		
въ Кольненскомъ уѣздѣ . . . . .	15	—	—
„ Ломжинскомъ „ . . . . .	110	—	—
„ Мазовецкомъ „ . . . . .	320	—	—
„ Маковскомъ „ . . . . .	30	—	—
„ Островскомъ „ . . . . .	76	—	—
„ Остоленскомъ „ . . . . .	165	—	—
„ Пултускомъ „ . . . . .	85	—	—
„ Щучинскомъ „ . . . . .	170	2	1,17%
„ гор. Ломжѣ . . . . .	3	—	—
Итого . . . . .	974	2	0,25

Болѣе всего заболѣвало малярію въ Мазовецкомъ уѣздѣ, гдѣ многія болотистыя мѣстности располагаютъ къ такого рода заболѣваніямъ. Количество больныхъ малярію въ Мазовецкомъ уѣздѣ было 32,8% всѣхъ малярійныхъ больныхъ. Общее число заболѣвавшихъ малярію 974, далеко ниже дѣйствительнаго; оно выражаетъ лишь болѣе тяжкія формы съ осложненіями и развитіемъ болотнаго худосочія, требующія врачебнаго пособія. Въ обыкновенныхъ случаяхъ больные получаютъ средства и наставленія отъ управляющихъ сельскими аптеками, фельдшеровъ, цирюльниковъ, знахарей а дворовые люди и деревенскіе жители въ помѣщичьихъ имѣніяхъ отъ помѣщичъ.

Изъ общаго числа 974, пользовалось въ лечебныхъ заведеніяхъ только 4,2% на дому лѣчилось 95,7%.

*Зобъ.* У трехъ мужчинъ въ Пултускомъ и одной женщины въ Кольненскомъ уѣздахъ былъ наблюдаемъ врачами

зобъ, при лѣченіи котораго употребляемыя аптечныя средства оказались безсильны, а подвергнуться операциі у болѣе опытныхъ хирурговъ больные не согласились. Зобъ въ Ломжинской губерніи рѣдкость, иногда онъ наблюдается въ Пултускомъ уѣздѣ.

Злой корчи (*Varhania*) и проказы въ Ломжинской губерніи небыло.

### Ч е с о т к а.

	Забол.	% заболѣванія на 10000 душъ.
Въ 1885 г.	158	2,7
„ 1886 г.	212	3,6

Изъ этой таблицы видно, что чесотка между населеніемъ Ломжинской губерніи хотя незначительно, но увеличилась (0,9) на 10000 душъ). Чесотка не искорѣняется въ губерніи, потому что сельское населеніе все еще по прежнему обращается къ знахарямъ или лѣчится само, а классъ населенія и въ особенности бѣдные неопытные евреи очень нерѣдко предоставляютъ болѣзнь своему теченію и тѣмъ способствуютъ къ ея распространенію.

Чесоточныхъ больныхъ лѣчилось въ больницахъ только изъ 212 — 14,7%, а по домамъ пользовалось 85,3%.

### Г л и с т ы.

	забол.	Умер.	% смер.	забол. на 10000 насел.
Въ 1885 г.	141	„	„	2,4.
„ 1886 г.	194	„	„	3,3.

Изъ одержимыхъ глистами въ отчетномъ году помѣчно страдающихъ ленточною глистою 18 человекъ и то болѣе взрослыхъ, изъ нихъ былъ 1 въ Ломжинскомъ уѣздѣ, 3 Мазовецкомъ, 3 Маговскомъ, 3 Островскомъ и 8 Пултускомъ, остальные же 176 случаевъ приходится на дѣтей, у которыхъ появлялись круглыя глисты (*ascaris limbricoides* *otoxyuris germicularis*).

Изъ общаго числа пользовалось въ больницахъ 4 т. е. 2,06% а по домамъ 190 или 97,93%.

*Цынга.* Больныхъ цынгою, какъ оказалось изъ отчетностей врачей, въ Ломжинской губерніи не наблюдалось.

Свѣдѣнія о врачебной помощи заболѣвающимъ.

Изъ отчетностей врачей за 1886 г. видно что, всѣхъ обращающихся за медицинскою помощью къ медикамъ было, не включая тюремныхъ лазаретовъ, 25.417 около 43 на 1000 населенія. Изъ нихъ лечилось въ больницахъ и тюремныхъ лазаретахъ 2050 или 3,49% населенія и 8,0% всѣхъ пользованныхъ; амбулаторныхъ было 5343, изъ нихъ въ одной Ломжинской еврейской больницѣ осмотрѣно 3150, а многихъ изъ нихъ бѣдныхъ снабжено безвозмездно лѣкарствами. На частную практику врачей приходится такимъ образомъ 18.024 или 30,7 на 1000 населенія и 70,9% всѣхъ больныхъ, помѣщаемыхъ въ больницахъ, лечившихся въ частной практикѣ и пользующихся амбулаторно. Болѣе подробныхъ свѣдѣній о больныхъ ищущихъ медицинскаго пособія у врачей въ Врачебномъ Отдѣленіи не получено, а приведенныя цифры, можно сказать навѣрно, ниже дѣйствительныхъ, такъ какъ военные врачи, занимаясь врачеваніемъ въ мѣстахъ ихъ квартированія, не представляютъ гражданскому медицинскому вѣдомству отчетности о своей практикѣ, а вольнопрактикующіе не всѣ исполняютъ аккуратно лежащую на нихъ обязанность помимо необратимыхъ подтвержденій.

Всѣхъ больныхъ обратившихся къ врачебной помощи въ 1886 году въ Ломжинской губерніи было:

Всѣхъ пользовавшихся	. . . . .	25.417
Въ томъ числѣ:		
Въ больницахъ	. . . . .	2.050
Амбулаторныхъ	. . . . .	5.343
Въ частной практикѣ	. . . . .	18.024

*Сифилисъ и венерическія болѣзни.*

	заб.	ум.	% см.
Въ 1885 году	587	—	—
Въ отчетномъ году	401	1	0,24

Число заболѣвшихъ сифилисомъ и венерическими болѣзнями, какъ видно изъ этой таблицы уменьшилось въ отчетномъ году на 186. Выходитъ по этому, что если въ 1885 г. процентъ заболѣваемости сифилисомъ и венерическими болѣзнями въ отношеніи всего населенія въ губерніи былъ 0,10% то въ отчетномъ году онъ составилъ только 0,06%.

По мѣстностямъ Ломжинской губерніи заболѣваніе сифилисомъ и венерическими болѣзнями представляетъ слѣдующія цифровыя данныя:

	забол.	умер.	‰ см.
въ Кольненскомъ уѣздѣ . . . . .	—	—	—
„ Ломжинскомъ „ . . . . .	118	—	—
„ Мазовецкомъ „ . . . . .	2	—	—
„ Маковскомъ „ . . . . .	17	—	—
„ Островскомъ „ . . . . .	10	—	—
„ Остроленскомъ „ . . . . .	120	—	—
„ Пултускомъ „ . . . . .	43	—	—
„ Щучинскомъ „ . . . . .	57	—	—
„ гор. Ломжѣ . . . . .	34	1	2,9
Итого	401	1	0,24

Сравнивая приведенныя числа, представляющія заболѣвшихъ сифилисомъ и венерическими болѣзнями по мѣстностямъ Ломжинской губерніи съ показаннымъ количествомъ въ третнихъ вѣдомостяхъ за отчетный годъ отосланныхъ уже Врачебнымъ Отдѣленіемъ въ Медицинскій Департаментъ, замѣчается разница которая произошла отъ того, что вольнопрактикующими врачами свѣдѣнія о заразившихся сифилисомъ 29 больныхъ бывшихъ въ ихъ пользованіи доставлены тогда, когда была уѣздными врачами выслана по принадлежности послѣдняя за Сентябрьскую треть 1886 года вѣдомость.

Между невошедшими въ отчетность за Сентябрьскую 1886 года треть больными было 19 мужчинъ и 10 женщ., что при дальнѣйшей отчетности о сифилисѣ не будетъ оставлено безъ вниманія.

Такимъ образомъ сифилисъ и венерическая болѣзнь въ отчетномъ году представляется такъ:

Число лечившихся.	процентъ на 10000 нас.	число вновь заразившихся	процентъ къ лечившимся.
401	6,8	306	76,3

Относительно возраста и пола лечившихся отъ сифилиса въ отчетномъ году третняя вѣдости даютъ слѣдующія свѣдѣнія:

	Въ Январской трети.	Майской трети.	Сентябрьской трети.	Итого.
мужчинъ	86	77	103	266
женщинъ	65	33	35	132
дѣтей	2	—	—	2
Всего	153	110	138	401

Количество зараженных сифилисомъ и венерическою болѣзнию въ сравненіи съ Майскою увеличилось въ послѣдней трети отчетнаго года, по возвращеніи войскъ изъ лагеря на квартиры въ Ломжинскую губернію.

Изъ показаннаго количества пользовалось въ больницахъ гражданскаго вѣдомства:

	Въ Январской трети.	Майской трети.	Сентябрьской трети.	Итого.
мужчинъ	37	47	40	124
женщинъ	59	29	22	110
дѣтей	—	—	—	—
Всего	96	76	62	234

Въ больницахъ другихъ вѣдомствъ и частной практикѣ:

мужчинъ	49	30	63	142
женщинъ	6	4	13	23
дѣтей	2	—	—	2
Всего	57	34	76	167

Изъ общаго числа 401 лѣчившихся приходится на мужчинъ 66,55% на женщинъ 33,16% а на дѣтей 0,49%, а пользовалось въ больницахъ гражданскаго вѣдомства 58,3%, въ больницахъ же другихъ вѣдомствъ и частной практикѣ 41,6%.

Форма сифиллса большею частью представлялась въ видѣ первичной склерозы; кондиллома, глазныя же и гумозныя явленія встрѣчались очень рѣдко и то у проститутокъ, которыя, скитаясь съ мѣста на мѣсто, ускользають изъ подъ надзора полиціи, заражаютъ другихъ, сами же подвергаются развитію кондиллома тозной или гумозной формы сифиллса.

Болѣе тяжескихъ формъ сифиллса въ Ломжинской губерніи не наблюдалось.

#### Б. Больницы.

Въ теченіи отчетнаго 1886 года состояли въ вѣдѣніи губернскаго и уѣздныхъ Совѣтовъ Общественнаго Призрѣнія Ломжинской губерніи, тѣ же больницы которые существовали и въ прошедшемъ году, а именно: больница св. Духа въ гор. Ломжѣ, больница св. Викентія въ гор. Пулскѣ, больница св. Станислава въ гор. Щучинѣ и больница св. Іосифа въ гор. Остроленкѣ.

Поименованныя заведенія содержались преимущественно: процентами отъ принадлежащихъ имъ капиталовъ, арендную платою, получаемою съ недвижимой собственности, платою за леченіе и содержаніе больныхъ и случайными поступлениями.

Состояніе больницъ Ломжинской губерніи представляется въ 1886 году въ слѣдующемъ видѣ:

*Больница св. Духа* въ гор. Ломжѣ помѣщалась сначала года по 3 Ноября въ старомъ больничномъ домѣ, а затѣмъ съ этого времени по конецъ отчетнаго года во вновь построенномъ каменномъ зданіи.

По утвержденному на 1886 годъ штату опредѣлено содержать въ больницѣ 40 кроватей, сверхъ которыхъ имѣется еще 20 запасныхъ.

Въ теченіи 1886 года движеніе больныхъ было слѣдующее: находилось на излеченіи 568 человекъ, изъ нихъ выздоровѣло 491 умерло 38, осталось на 1887 годъ 39. Процентъ смертности 6,7. Оборотъ суммъ по содержанію больницы: поступило дохода 12926 р. 40<sup>1</sup>/<sub>2</sub> к. подлежало къ уплатѣ 12880 руб. 84<sup>1</sup>/<sub>2</sub> коп. въ счетъ чего уплачено 11129 руб. 64<sup>1</sup>/<sub>2</sub> к., осталось невыполненныхъ расходовъ 1751 р. 20 к., кассовой остатокъ 1796 р. 76 коп.

Суточное содержаніе одного больного обошлось въ 75,8 коп.

Капиталы больницы: въ Варшавской конторѣ Государственнаго Банка на постоянномъ 4% вкладѣ 10704 руб. 13 коп. и отданныхъ во временный заемъ Пултуской больницѣ 3700 рублей.

*Больница св. Викентія* въ гор. Пултускѣ учреждена 35 кроватей. Въ теченіи отчетнаго года пользовалось въ ней 371 больной, изъ нихъ выздоровѣло 264, умерло 71, осталось на 1887 годъ 36 человекъ. Процентъ смертности 19,2.

Оборотъ больничныхъ суммъ былъ слѣдующій: поступило дохода 7537 р. 84<sup>1</sup>/<sub>2</sub> к., слѣдовало уплатить 8398 р. 36<sup>1</sup>/<sub>2</sub> к., уплачено 7537 р. 84<sup>1</sup>/<sub>2</sub> к., осталось невыполненныхъ расходовъ 860 руб. 52 коп.

Суточное содержаніе одного больнаго обошлось въ 52,8 коп.

Капиталы больницы въ Варшавской Конторѣ Государственнаго Банка на постоянномъ 4% вкладѣ 17337 р. 11 к и на ипотечномъ обеспеченіи 2400 рублей. Недвижимое имущество больницы состоитъ изъ фольварка Плоцохово, арендная плата съ котораго приноситъ заведенію ежегодно дохода 1.267 руб. 28 копѣекъ.

*Больница св. Станислава* въ гор. Щучинѣ учреждена на 30 кроватей. Въ теченіи отчетнаго года пользовалось въ ней 380 больныхъ, изъ нихъ выздоровѣло 325, умерло 28, осталось на 1887 г. 27. Процентъ смертности 7,4.

Оборотъ больничныхъ суммъ былъ слѣдующій: поступило дохода 8804 р. 26 $\frac{1}{2}$  к., слѣдовало уплатить 6364 р. 84 $\frac{1}{2}$  к., уплачено 6364 р. 84 $\frac{1}{2}$  к. Бассовой остатокъ 2439 р. 42 $\frac{1}{2}$  к.

Суточное содержаніе одного больнаго обошлось въ 54,1 коп.

Капиталы больницы: въ Варшавской Конторѣ Государственнаго Банка на постоянномъ 4% вкладѣ 22182 руб. 71 $\frac{1}{2}$  коп., на временномъ сложномъ 4% вкладѣ 2464 руб. 90 коп. и въ казнѣ съ процентомъ 4% 1861 р. 84 $\frac{1}{2}$  к.

*Больница св. Иосифа* въ гор. Остроленкѣ, учреждена на 40 кроватей. Въ теченіи отчетнаго года пользовалось въ ней 227 больныхъ, изъ коихъ выздоровѣло 194, умерло 20, осталось на 1887 годъ 13. Процентъ смертности 8,9.

Оборотъ больничныхъ суммъ былъ слѣдующій: поступило дохода 3254 р. 43 к., подлежало къ уплатѣ 4435 р. 23 коп., въ счетъ сего уплачено 3254 р. 43 к., осталось невыполненныхъ расходовъ 1180 руб. 80 коп.

Суточное содержаніе одного больнаго обошлось въ 52,1 коп.

Капиталы больницы заключаются въ суммѣ 9422 руб. 75 коп., которые хранятся въ Варшавской Конторѣ Государственнаго Банка на постоянномъ 4% вкладѣ.

Въ больницахъ Ломжинской губерніи пользуются больные со всѣми наружными и внутренними болѣзнями, за

исключеніемъ умалишенныхъ, которые, за неимѣніемъ спеціального заведенія, отсылаются на излеченіе въ г. Варшаву.

### *Домы призрѣнія.*

Домовъ призрѣнія, состоящихъ въ вѣдѣніи совѣтовъ общественнаго призрѣнія, имѣется въ Ломжинской губерніи три, а именно: въ городахъ: Пултускѣ, Тыкоцинѣ и Остроленкѣ.

а) *Приходскій домъ призрѣнія увѣчныхъ и старцевъ* въ городѣ Пултускѣ, содержится на собственныя средства и частныя пожертванія. Въ отчетномъ году содержалось въ Пултуской богадѣльнѣ 7 человекъ и осталось на 1887 годъ тоже 7. Доходъ дома призрѣнія составлялъ 709 руб. 79 коп. Израсходовано 709 руб. 79 коп.

Суточное содержаніе одного призрѣваемаго обошлось въ 28,3 коп.

Капиталъ дома призрѣнія: въ Варшавской Конторѣ Государственнаго Банка на постоянномъ 4% вкладѣ 8189 р. 4 коп. и на временномъ сложномъ 4% вкладѣ 220 руб. 35 копѣекъ.

б) *Богадѣльня въ гор. Тыкоцинѣ*, именуемая „Тыкоцинскимъ Алюмнатомъ“ и предназначенная для приюта инвалидововъ. Устроена на 23 человекъ. Въ 1886 году въ заведеніи этомъ призрѣвалось 22 человекъ, изъ коихъ оставилъ заведеніе 1, умеръ 1 и осталось на 1887 годъ 20. Общій доходъ заведенія въ отчетномъ году составлялъ 1.275 р. 39 к., израсходовано 1.041 р. 43 к., затѣмъ осталось въ кассѣ къ 1 Января 1887 года 233 руб. 96 коп.

Суточное содержаніе одного призрѣваемаго обошлось въ 13,9 коп.

Тыкоцинскій алюмнатъ имѣетъ въ капиталахъ хранящихся въ Варшавской Конторѣ Государственнаго Банка и обеспеченныхъ ипотекою 18.288 руб. 20 коп.

*Домъ призрѣнія въ гор. Остроленкѣ* учрежденъ для содержанія 6 нищихъ. Въ отчетномъ году въ заведеніи этомъ было опредѣленное штатомъ число лицъ, изъ коихъ умерло 2 и осталось на 1887 годъ 4.

Оборотъ суммъ по содержанию сего дома призрѣнія былъ слѣдующій. Доходъ простирался до 322 руб. 10 коп., расхода произведено 279 руб. 8½ коп., кассовой остатокъ 43 руб. 1½ коп. Средній расходъ на содержаніе одного призрѣяемаго въ сутки 16,5 коп. Сказанное заведеніе имѣетъ на храненіи въ Варшавской Конторѣ Государственнаго Банка капиталъ на постоянномъ 4% вкладѣ въ суммѣ 4.342 руб. 69 коп.

Кромѣ вышепоименованныхъ благотворительныхъ заведеній, находится въ гор. Ломжѣ еще домъ призрѣнія для бѣдныхъ, состоящій въ вѣдѣніи Ломжинскаго Благотворительнаго Общества. Въ заведеніи этомъ призрѣвалось съ 1 Юля 1885 по такое же число 1886 года среднимъ числомъ 26 человекъ въ сутки, на содержаніе которыхъ израсходовано 525 руб. Главными источниками дохода Общества были: годичные взносы членовъ, добровольныя пожертвованія, доходъ съ учрежденныхъ концерта и спектакля и доходъ съ бржегъ.

Съ 1 Юля 1885 по 1 Юля 1886 года поступило въ кассу Общества 1.676 руб. 7 коп., израсходовано на содержаніе пріюта и вспоможеніе 28 лицамъ 1.287 руб. 75 коп., затѣмъ къ 1 Юля 1886 года осталось въ кассѣ Общества 388 руб. 32 коп.

#### В. Ветеринарная часть.

Ветеринарную службу въ губерніи несутъ 5 окружныхъ ветеринаровъ, изъ коихъ одинъ Ломжинскій состоитъ губернскимъ, а Мазовецкій исполняетъ вмѣстѣ съ нимъ должность Цехановецкаго карантиннаго ветеринара. Содержаніе получается изъ суммъ ассигнуемыхъ изъ сбора со скотовладельцевъ, на основаніи Высочайше утвержденныхъ 20 Юля 1870 года правилъ о пресѣченіи чумы на рогатомъ скотѣ: губернский получаетъ всего 800 руб., окружные 600 руб., а Мазовецкій окружный ветеринаръ какъ карантинный, получаетъ содержанія 600 руб. изъ суммъ карантиннаго сбора, согласно разъясненію Медицинскаго Департамента отъ 5 Мая 1871 года за № 3616, кромѣ того изъ карантиннаго сбора получаютъ: кассиръ карантина 50 руб., сторожъ 60 руб. и на хозяйственные расходы 60 руб., всего расхода по ветеринарной части въ Ломжинской губерніи за 1886 годъ 3.370 руб.

Изъ болѣзней существовавшихъ на скотѣ въ теченіи 1886 года въ Ломжинской губерніи Сибирская язва занимала господствующее мѣсто, къ чему безъ сомнѣнія способствуютъ теллурическія условія почвы, особенно мѣстности по теченіи рѣкъ Буга и Нарева съ низменными торфяными пастбищами. Всего скота, заболѣвшаго сибирской язвой, было 259 головъ, а пало 251 головъ, изъ нихъ крупнаго скота 116 головъ, мелкаго 123 и 12 лошадей; лошадей овалѣвало 100%, крупнаго рогатаго скота 93,5% и мелкаго 100%. Такой большой процентъ смертности объясняется быстрымъ теченіемъ болѣзни, несвоевременнымъ прибытіемъ ветеринаровъ на мѣсто появленія оной, вслѣдствіе длинной переписки, состоящей въ донесеніи мѣстною полицейскою властью Начальнику уѣзда, о появленіи болѣзни и только за сѣмъ слѣдуетъ командированіе ветеринарнаго врача для опредѣленія рода болѣзни и принятія ветеринарно-полицейскихъ мѣръ.

*Санъ.* Въ губерніи санъ появлялся спорадически только въ двухъ уѣздахъ: Остроленскомъ и Островскомъ въ первомъ пристрѣлено 7 въ разныхъ мѣстностяхъ и во второмъ 1, при чемъ приняты были мѣры согласно уставу Ветеринарной Полиціи.

*Чесотка.* Заболѣванія чесоткой обнаружилась только въ двухъ уѣздахъ: въ Щучинскомъ 11 лошадей и Больненскомъ 1 лошадь, случаевъ смертности не было, вслѣдствіе принятія энергическихъ мѣръ.

*Мытъ.* Доброкачественный мытъ появлялся въ двухъ уѣздахъ: въ Щучинскомъ заболѣло 14—пало 2 и Больненскомъ заболѣло 27—пало 4.

*Бѣшенство.* Только одинъ случай заболѣванія бѣшенствомъ въ Маковскомъ уѣздѣ, вслѣдствіе укушенія коровы бѣшенной собакой.

#### Г. Цѣхановецкій карантинъ.

Въ отчетномъ году прогона крупнаго рогатаго скота вовсе не было, что обусловливается исполненіемъ распоряженія Медицинскаго Департамента отъ 11 Февраля 1884 г. за № 1314, согласно которому воловий трактъ параллельно прилегающій къ С.-Петербургско-Варшавской желѣзной дорогѣ, ведущій черезъ названный карантинъ, до самаго го-



Начальных народных училищъ :

мужскихъ . . . . .	7
женскихъ . . . . .	10
для обоого пола . . . . .	137

Частныхъ учебныхъ заведеній :

2 разряда мужскихъ . . . . .	1
3 разряда женскихъ . . . . .	4
Евангелическихъ канторатовъ . . . . .	9
Воскресно-ремесленныхъ училищъ . . . . .	6
Еврейскихъ базенныхъ начальныхъ училищъ . . . . .	10
Еврейскихъ въроисповѣдныхъ школъ . . . . .	680

Въ этихъ учебныхъ заведеніяхъ обучалось всего 19.456 лицъ обоего пола, въ томъ числѣ 16.233 ученика и 3 223 ученицы.

Означенное число учащихся распредѣляется по учебнымъ заведеніямъ слѣдующимъ образомъ :

а) въ среднихъ и низшихъ учебныхъ заведеніяхъ обучалось въ отчетномъ году учениковъ и ученицъ 979, а именно :

въ Ломжинской мужской гимназіи . . . . .	458
въ Ломжинской женской гимназіи . . . . .	178
въ Пултуской прогимназіи . . . . .	225
и въ трехъ частныхъ учебныхъ заведеніяхъ 3-го разряда . . . . .	118

и б) въ 144 начальныхъ городскихъ и сельскихъ училищахъ всѣхъ наименованій обучалось въ отчетномъ году, дѣтей обоого пола 10.677 и кромѣ того въ еврейскихъ въроисповѣдныхъ школахъ 8.000 человекъ.

**б) Народное образованіе.**

Въ существующихъ въ настоящее время 187 начальныхъ училищахъ, дѣти достигаютъ полной успѣшности въ знаніи всѣхъ преподаваемыхъ предметовъ и особенно въ русскомъ языкѣ, въ которомъ учащіеся получаютъ не только солидную теоретическую подготовку, но и вполне усваиваютъ русскую разговорную рѣчь.

Изъ всего числа существующихъ училищъ считается отличныхъ . . . . . 50

удовлетворительных . . . . .	128
и неудовлетворительных . . . . .	9
	<hr/>
	187

Къ числу отличныхъ училищъ принадлежатъ такія, въ которыхъ кромѣ успѣшности, достигаемой по предметамъ въ предѣлахъ программы, въ старшихъ отдѣленіяхъ знанія расширяются по русскому языку, отечественной исторіи и географіи.

Въ означенныхъ школахъ грамматика русскаго языка проходитъ въ системѣ и дѣти знакомятся съ біографіями народныхъ писателей и съ нѣкоторыми ихъ произведеніями. По исторіи и географіи курсъ также систематизируется. Къ числу удовлетворительныхъ училищъ относятся тѣ, въ которыхъ успѣшно проходятся все предметы по программѣ начальныхъ училищъ, не выходя изъ ея предѣловъ.

Неуспѣшность 9 училищъ объясняются случайными причинами, а именно: частою переменною учителей, вслѣдствіе независящихъ отъ Дирекціи причинъ, эпидемическими болѣзнями, благодаря которымъ дѣти не могли регулярно посѣщать училища, продолжительною болѣзью учителя, котораго замѣнить было невозможно, благодаря отсутствію въ дирекціи учительской семинаріи и вслѣдствіе этого кандидатовъ на учительскія должности и наконецъ въ отчетномъ году два училищныхъ дома сгорѣли (въ Снядовѣ и Забѣлѣ), почему школа долгое время оставалась безъ помѣщенія.

## О ходѣ крестьянскаго дѣла въ Ломжинской губерніи.

### 1. Общее положеніе крестьянскаго дѣла.

Земельная собственность крестьянъ Ломжинской губерніи заключается въ земляхъ, закрѣпленныхъ за ними ликвидационными табелями и данными, на основаніи Высочайшихъ Указовъ 19 Февраля 1864 года, и приобретенныхъ ими со времени введенія крестьянской реформы въ силу добровольныхъ сдѣловъ о замѣнѣ сервитутовъ и обмѣнѣ земель, а также по купчимъ актамъ.

Цифровыя свѣдѣнія касательно числа селеній, посадовъ и городовъ, усадебъ, количества надѣла, распределенія усадебъ по категоріямъ и числа усадебъ, которымъ признаны сервитуты, приведены въ отчетной запискѣ за 1881 годъ. Относительно же усадебъ, владѣльцы которыхъ отказались отъ слѣдующихъ имъ сервитутовъ, послѣ утвержденія ликвидационныхъ табелей и данныхъ въ силу состоявшихся между крестьянами и помѣщиками добровольныхъ соглашеній со времени введенія крестьянской реформы по 1 Января 1887 года, положеніе дѣла представляется въ слѣдующемъ видѣ:

Число усадебъ, замѣнившихъ сервитутныя права по 1 Января 1887 года.				
По уѣздамъ:	Пастбищ- ный.	Лѣсной.	Пастбищный и лѣсной.	Итого.
Ломжинскому . . .	12	78	382	472
Кольненскому . . .	126	24	206	356
Мазовецкому . . .	80	60	368	508
Маковскому . . .	127	157	1104	1388
Остроленскому . . .	18	7	215	240
Островскому . . .	104	513	945	1562
Пултускому . . .	142	53	1500	1695
Щучинскому . . .	121	119	472	712
Всего по губерніи	730	1011	5192	6933

Затѣмъ остаются владѣльческія имѣнія, обремененныя слѣдующими сервитутами:

Ч И С Л О У С А Д Ь Б Ъ .				
По уѣздамъ:	Однимъ пастбищ- нымъ.	Однимъ лѣснымъ.	Пастбищ- нымъ и лѣ- снымъ.	Итого.
Ломжинскому . . .	1126	90	1269	2485
Кольненскому . . .	61	—	899	960
Мазовецкому . . .	463	—	845	1308
Маковскому . . .	263	27	916	1206
Остроленскому . . .	115	76	1148	1339
Островскому . . .	555	9	468	1032
Пултускому . . .	445	117	2374	2936
Щучинскому . . .	206	111	1370	1687
Всего по губерніи	3234	430	9289	12953

II. О межеваніи крестьянскихъ земель.

По окончательно обмежеваннымъ, на основаніи правилъ, утвержденныхъ Г. Министромъ Внутреннихъ Дѣлъ 11 Ноября 1871 года и 23 Декабря 1875 года, основнымъ крестьянскимъ надѣламъ, подошедшимъ подъ дѣйствіе Указовъ 19-го Февраля 1864 года, послѣ точнаго опредѣленія ихъ въ первой и второй инстанціяхъ, выдано по 1 Апрѣля 1886 года крестьянскимъ обществамъ копій съ плановъ, съ исправленіемъ ликвидационныхъ табелей и данныхъ по 552 селеніямъ, съ 9.919 усадьбами, съ пространствомъ земли 113 398 морговъ 265 прентовъ и, на основаніи Высочайше утвержденныхъ 9 Апрѣля 1881 года правилъ, по 57 селеніямъ съ 957 усадьбами, съ пространствомъ земли 12 864 м. 78 пр., а всего по 609 селеніямъ съ 10.876 усадьбами и съ пространствомъ земли 12.6265 м 43 пр. Цифры эти по уѣздамъ распределяются слѣдующимъ образомъ:

По уѣздамъ:	Число селеній.	Число усадебъ.	Морговъ.	Прентовъ.
Кольненскому . . .	45	1027	10223	219
Ломжинскому . . .	85	1699	17958	8
Мазовецкому . . .	43	847	10411	38
Маковскому . . .	58	962	11876	149
Остроленскому . . .	60	1075	9880	97
Островскому . . .	140	2678	36217	40
Пултускому . . .	150	2293	27438	97
Щучинскому . . .	28	295	2257	295
Итого . . .	609	10876	126263	43

Кромѣ вышепоказаннаго пространства основныхъ надѣловъ крестьянъ, нанесеннаго на 609 планахъ, на планы эти нанесены еще дополнительные надѣлы, поступившіе крестьянамъ по добровольнымъ сдѣлкамъ о замѣнѣ сервитутовъ и въ вознагражденіе за обмѣнъ земель, 2.699 мор. 268 прен.

Дополнительныхъ плановъ, составленныхъ по добровольнымъ сдѣлкамъ, вслѣдствіе обмѣна земель и замѣны сервитутовъ, послѣ выдачи съ нихъ крестьянскимъ обществамъ копій, представлено по 1 Апрѣля 1886 года въ 6. Временную Коммисію по крестьянскимъ дѣламъ губерній Царства Польскаго и Земскій Отдѣлъ, для храненія въ архивъ ея, по 147 селеніямъ съ пространствомъ земли 10.084 морговъ 232 прента.

Итого по 1 Апрелья 1886 года измѣрено крестьянскихъ земель, съ выдачею на оныя крестьянскимъ обществамъ копій съ плановъ, всего пространствомъ 139.407 мор. 243 пр.

Въ теченіи отчетнаго межеваго года, съ 1 Апрелья 1885 по 1 Апрелья 1886 года, произведено измѣреніе и отграниченіе крестьянскихъ земель основныхъ и дополнительныхъ надѣловъ и дополненіе плановъ прежняго межеванія, всего въ 63 селеніяхъ, съ 1918 усадьбами и съ пространствомъ земли 27.678 мор. 78 пр., въ томъ числѣ:

1. Произведено измѣреніе и отграниченіе земель: а) основныхъ и части дополнительныхъ надѣловъ въ 31 селеніи, съ 790 усадьбами и съ пространствомъ 15.680 мор. 120 пр., и б) дополнительныхъ надѣловъ въ 14 селеніяхъ, съ 198 усадьбами и съ пространствомъ 1.071 мор. 145 пр. и

2. Дополнено 18 плановъ прежняго межеванія съ 930 усадьбами и съ пространствомъ 10.926 мор. 113 пр.

Изъ числа произведенныхъ къ 1 Апрелья 1886 г. работъ, составлено землемѣрами на основаніи правилъ 9 Апрелья 1881 г. и сдано Коммисарамъ 42 новыхъ плана съ пространствомъ 8.651 мор. 212 пр., кромѣ того окончено по тѣмъ же правиламъ и сдано за прежніе годы 18 плановъ съ пространствомъ 9 171 мор. 290 пр., а всего составлено и сдано 60 плановъ съ 1.098 усадьбами и съ пространствомъ 17 823 мор. 202 пр.

По 35 селеніямъ, съ пространствомъ земли до 29.645 мор. считая въ томъ числѣ 21 селеніе, съ пространствомъ до 19.124 мор. за отчетный годъ и 14 селеній, съ пространствомъ до 10.522 мор. за прежніе годы, планы находятся въ производствѣ землемѣровъ по неокончанію таковыхъ.

Еще 1 Апрелья 1885 года оставался у Коммисаровъ 41 планъ съ 1.069 усадьбами и съ пространствомъ 8.417 мор. 238 прен. и поступило вновь по 1 Апрелья 1886 года 60 плановъ, съ 1.098 усадьбами и съ пространствомъ 17.823 мор. 202 пр., итого въ теченіи года находилось у Коммисаровъ въ производствѣ 101 планъ, съ 2.167 усадьбами и съ пространствомъ 26.241 мор. 140 пр.

Изъ числа плановъ находившихся въ производствѣ у Коммисаровъ, послѣдними къ 1 Апрелья 1886 года представлено въ Губернское Присутствіе 50 плановъ съ простран-

ствомъ 14 105 мор. 108 пр. и осталось къ 1 Апрѣля 1886 года въ производствѣ у Коммисаровъ 51 планъ, съ пространствомъ 12 136 мор. 32 пр.

*Примѣчаніе.* По Островскому уѣзду новыхъ плановъ представлено не было, а по Мазовецкому и Щучинскому уѣздамъ представлено по одному лишь плану.

Въ производствѣ Губернскаго Присутствія къ 1 Апрѣля 1885 года оставалось 36 плановъ, съ пространствомъ 5164 мор. 115 прен., изъ этого числа 3 плана Мазовецкаго уѣзда признаны подлежащими уничтоженію, а 3 плана Маговецкаго уѣзда возвращены Коммисару, почему оставшихся въ Присутствіи было 30 плановъ съ пространствомъ 4709 морг. 39 пр. и поступило вновь въ отчетное время 50 плановъ, съ пространствомъ 14105 мор. 108 пр., а всего въ 1885/6 году находилось въ производствѣ Присутствія 80 плановъ съ пространствомъ 18814 мор. 147 пр. Изъ этого числа представлено Губернскимъ Присутствіемъ въ Земскій Отдѣлъ на утвержденіе 56 плановъ, съ пространствомъ 11789 мор. 13 прен. и затѣмъ осталось къ 1 Апрѣля 1886 г. въ производствѣ Губернскаго Присутствія 24 плана, съ пространствомъ 7025 мор. 13 пр., часть которыхъ была представлена вскорѣ по истеченіи отчетнаго срока. Часть изъ непредставленныхъ въ свое время въ Земскій Отдѣлъ плановъ осталась въ Присутствіи вслѣдствіе поступленія таковыхъ отъ Коммисаровъ незадолго до истеченія отчетнаго срока, часть плановъ осталась до исправленія въ оныхъ техническихъ и формальныхъ недостатковъ и наконецъ часть осталась за неокончаніемъ производства по добровольнымъ сдѣлкамъ.

Сверхъ того планы прежняго межеванія основныхъ и дополнительныхъ надѣловъ крестьянъ по 297 селеніямъ съ пространствомъ земли до 78000 мор., составленные на основаніи утвержденныхъ Г. Министромъ Внутреннихъ Дѣлъ 11 Ноября 1871 года и 23 Декабря 1875 года правилъ, остаются безъ движенія въ Губернскомъ Присутствіи и у Коммисаровъ по крестьянскимъ дѣламъ ожидая очереди по дополненію въ натурѣ для согласованія сихъ плановъ съ правилами 9 Апрѣля 1881 года на основаніи утвержденныхъ Г. Министромъ Внутреннихъ Дѣлъ 21 Юня 1883 года правилъ, а равно остаются безъ движенія 668 плановъ, съ про-

странствомъ 120.995 мор. 91 пр., какъ возвращенные изъ архива б. Варшавской Комисіи по крестьянскимъ дѣламъ губерній Царства Польскаго для дополненія и согласованія ихъ съ правилами 9 Апрѣля 1881 г. по правиламъ 23 Іюня 1883 года.

### III. О занятіяхъ крестьянскихъ учреждений.

1) О движеніи дѣлъ по добровольнымъ сдѣлкамъ о разверстаніи сервитутовъ и обмѣнѣ земель:

Къ 1 Января 1886 года въ производствѣ у Коммисаровъ по крестьянскимъ дѣламъ оставалось добровольныхъ сдѣлокъ . . . . . 69

въ томъ числѣ:

а) незасвидѣльствованныхъ . . . . . 8  
 б) засвидѣльствованныхъ но непредставленныхъ въ Губернское Присутствіе . . . . . 61

Въ теченіи 1886 г. представлено Коммисарамъ добровольныхъ сдѣлокъ для засвидѣльствованія . . . . . 47

Такимъ образомъ Коммисарамъ въ 1886 году предстояло:

а) засвидѣльствовать сдѣлокъ . . . . . 55  
 б) засвидѣльствованныхъ представить въ Губернское Присутствіе . . . . . 116

Изъ сего числа въ 1886 г. Коммисарами:

а) засвидѣльствовано сдѣлокъ . . . . . 44  
 б) отказано въ засвидѣльствованіи . . . . . 1  
 в) по засвидѣльствованіи представлено въ Губернское Присутствіе . . . . . 29

Затѣмъ къ 1 Января 1887 года въ производствѣ Коммисаровъ осталось сдѣлокъ . . . . . 92

въ томъ числѣ:

а) незасвидѣльствованныхъ . . . . . 9  
 б) засвидѣльствованныхъ, но непредставленныхъ въ Губернское Присутствіе . . . . . 83

Къ 1 Января 1886 года въ производствѣ Губернскаго Присутствія осталось добровольныхъ сдѣлокъ . . . . . 55

въ томъ числѣ:

а) неутвержденныхъ . . . . . 25  
 б) утвержденныхъ, но по коимъ не было сдѣлано постановленій по ст. 2.800 пост. Учредит. Ко-

митета объ исправленіи актовъ земельного владѣнія крестьянъ . . . . .	19
в) по коимъ были постановлены означенныя рѣ- шенія, но самыя сдѣлки и документы къ нимъ от- носящіеся, не были представлены въ Земскій Отдѣлъ Министерства Внутреннихъ Дѣлъ . . . . .	11
Въ теченіи 1886 г. Коммисарами представлено за- свидѣтельствовавшихся ими добровольныхъ сдѣлокъ .	24
Такимъ образомъ Губернскому Присутствію пред- стояло :	
а) утвердить сдѣлокъ . . . . .	49
б) постановить опредѣленій на основаніи 2.800 ст. пост. Учред. Комитета объ исправленіи актовъ земельнаго владѣнія крестьянъ . . . . .	68
в) представить въ Земскій Отдѣлъ утвержденныхъ сдѣлокъ съ копіями означенныхъ опредѣленій . . . . .	79
Изъ сего числа въ теченіи 1886 года Губерн- скимъ Присутствіемъ :	
а) утверждено сдѣлокъ . . . . .	29
б) возвращено Коммисарамъ для дополненія . . . . .	5
в) постановлено опредѣленій на основаніи ст. 2.800 пост. Учред. Комитета объ исправленіи актовъ земельнаго владѣнія крестьянъ . . . . .	34
г) представлено въ Земскій Отдѣлъ доброволь- ныхъ сдѣлокъ, вмѣстѣ съ копіями означенныхъ поста- новленій . . . . .	31
Затѣмъ къ 1 Января 1887 года въ Губернскомъ Присутствіи осталось сдѣлокъ . . . . .	43
въ томъ числѣ :	
а) неутвержденныхъ (въ томъ числѣ и возвра- щенныхъ Коммисарамъ) . . . . .	15
б) утвержденныхъ, по коимъ не постановлено рѣшеній объ исправленіи актовъ земельного владѣ- нія крестьянъ . . . . .	14
в) по коимъ постановлены означенныя опредѣленія, но самыя сдѣлки и копіи опредѣленій не представ- лены въ Земскій Отдѣлъ . . . . .	14
Остающіяся за Губернскимъ Присутствіемъ дѣла сего рода не окончены въ отчетномъ году по неисправленію воз- вращенныхъ межевыхъ документовъ, по невведенію на мѣстѣ сдѣлокъ въ дѣйствіе и по другимъ причинамъ, касающимся формальной стороны добровольныхъ соглашеній сторонъ.	

2) По точному опредѣленію вида и размѣра крестьянскихъ сервитутовъ :

Коммисарами постановлено рѣшеній въ первой инстанціи по . . . . . 23 сел.

Губернскимъ Присутствіемъ по крестьянскимъ дѣламъ разсмотрѣно и разрѣшено во второй инстанціи жалобъ на такого рода рѣшенія по . . . . . 3 сел.

По вошедшимъ въ законную силу рѣшеніямъ Коммисаровъ и Губернскаго Присутствія внесены послѣднимъ въ ликвидационныя табели и данныя дополнительныя надписи по . . . . . 13 сел.

Изъ числа сихъ подписей представлено въ Земскій Отдѣлъ Министерства Внутреннихъ Дѣлъ для исправленія подлинныхъ ликвидационныхъ табелей и данныхъ по . . . . . 13 сел.

Точное опредѣленіе размѣра сервитутовъ вообще окончено во всѣхъ уѣздахъ губерніи, кромѣ единичныхъ случаевъ, вызывающихъ дополнительное опредѣленіе сервитутовъ.

3) Разобрано и разрѣшено межевыхъ граничныхъ споровъ :

Коммисарами въ I инстанціи по . . . . . 118 случ.

Губернскимъ по крестьянскимъ дѣламъ Присутствіемъ въ апелляціонномъ порядкѣ во второй инстанціи по . . . . . 67 случ.

Независимо сего Коммисарами и Губернскимъ Присутствіемъ были разрѣшены, на основаніи 1.302 ст. постанов. Учред. Ком., въ первой и во второй инстанціяхъ дѣла о точномъ опредѣленіи надѣловъ крестьянъ вслѣдствіе измѣренія съ исправленіемъ ликвидационныхъ табелей и данныхъ; число рѣшеній по симъ дѣламъ показано ниже въ общемъ числѣ дѣлъ, разрѣшенныхъ Коммисарами и Губернскимъ Присутствіемъ.

4) Въ 1 Января 1886 года въ производствѣ Коммисаровъ по крестьянскимъ дѣламъ оставалось дѣлъ по жалобамъ на сервитутныя правонарушенія . . . . . 97

Въ сему числу къ Коммисарамъ въ отчетномъ году поступило вновь жалобъ . . . . . 236

Такимъ образомъ въ 1886 году Коммисарамъ предстояло разрѣшить жалобъ . . . . . 333

въ томъ числѣ :

а) поданныхъ владѣльцами имѣній . . . . . 128

б) поданныхъ крестьянами . . . . . 205

Изъ сего числа въ отчетномъ году Коммисарами разрѣшено жалобъ . . . . .	285
Къ 1 Января 1887 года осталось неразрѣшен- ныхъ жалобъ . . . . .	48
въ томъ числѣ:	
а) поданныхъ владѣльцами имѣній . . . . .	27
б) поданныхъ крестьянами . . . . .	21
Къ 1 Января 1886 года въ Губернскомъ по крестьянскимъ дѣламъ Присутствіи оставалось неразрѣ- шенныхъ жалобъ на рѣшенія Коммисаровъ по жало- бамъ на сервитутныя правонарушенія . . . . .	3
Къ сему числу въ теченіи года вновь поступило жалобъ . . . . .	79
Такимъ образомъ въ теченіи 1886 г. Губернскому Присутствію предстояло разсмотрѣть жалобъ . . . . .	82
въ томъ числѣ:	
а) поданныхъ владѣльцами имѣній . . . . .	35
б) поданныхъ крестьянами . . . . .	47
Въ теченіи 1886 г. Губернскимъ Присутствіемъ разрѣшено жалобъ . . . . .	67
Затѣмъ къ 1 Января 1887 года осталось нераз- рѣшенныхъ жалобъ . . . . .	15
5) Разсмотрѣно дѣлъ объ ошибкахъ, вгравшихся въ ликвидационныя таблицы и данныя:	
Коммисарами по . . . . .	86 случ.
Губернскимъ Присутствіемъ по . . . . .	22 случ.
При этомъ Губернскимъ Присутствіемъ, по послѣдовавшимъ рѣшеніямъ Земскаго Отдѣла, пе- правлено ликвидационныхъ таблицъ и данныхъ по . . . . .	10 случ.
6) Разсмотрѣно дѣлъ по обязательному разверстанію и обмѣну чрезполосныхъ земель и раздѣлу общихъ пастбищъ, на основаніи Высочайше утвержденныхъ 29 Декабря 1875 года правилъ:	
Коммисарами по . . . . .	3 проектамъ.
Губернскимъ Присутствіемъ постановлено рѣшеній объ исправленіи таблицъ по . . . . .	5 проектамъ.
7) Къ 1 Января 1886 года осталось у Коммисаровъ неповѣренныхъ, по Высочайше утвержденнымъ 31 Де- кабря 1875 г. правиламъ, лѣсохозяйственныхъ плановъ . . . . .	13
Повѣренныхъ, но не представленныхъ въ Губерн- ское Присутствіе . . . . .	—
Итого . . . . .	13

Въ теченіи 1886 года вновь представлено владѣльцами Коммисарамъ плановъ для повѣрки . . . . .	21
Такиимъ образомъ Коммисарамъ предстояло повѣрить всего плановъ . . . . .	34
Въ теченіи 1886 г. повѣрено ими плановъ . . . . .	27
Осталось неповѣренныхъ . . . . .	7
Изъ числа повѣренныхъ Коммисарами плановъ признаны составленными сходно съ натурою . . . . .	26
Изъ числа признанныхъ составленными сходно съ натурою, представлено въ Губернское Присутствіе . . . . .	25
Затѣмъ къ 1 Января 1887 года осталось у Коммисаровъ въ производствѣ плановъ повѣренныхъ, но непредставленныхъ въ Губернское Присутствіе . . . . .	1
Въ производствѣ Губернскаго Присутствія находилось къ 1 Января 1886 года дачъ . . . . .	8
(входящихъ въ составъ 7 имѣній).	
въ томъ числѣ:	
а) неразмотрѣнныхъ . . . . .	3
б) размотрѣнныхъ, но непредставленныхъ въ Земскій Отдѣлъ . . . . .	4
и в) возвращенныхъ владѣльцамъ по ихъ просьбамъ . . . . .	1
Къ сему числу въ теченіи 1886 года вновь поступило отъ Коммисаровъ повѣренныхъ ими плановъ . . . . .	25
Такиимъ образомъ въ 1886 г. Губернскому Присутствію предстояло размотрѣть плановъ . . . . .	28
Изъ сего числа въ 1886 г. Губернскимъ Присутствіемъ размотрѣно плановъ . . . . .	21
Изъ числа размотрѣнныхъ признано:	
а) подлежащихъ утвержденію . . . . .	7
б) неподлежащихъ утвержденію . . . . .	14
Изъ числа признанныхъ подлежащими утвержденію плановъ представлено въ Земскій Отдѣлъ . . . . .	5
Затѣмъ къ 1 Января 1887 года осталось въ Присутствіи плановъ:	
а) неразмотрѣнныхъ . . . . .	4
б) Размотрѣнныхъ, но непредставленныхъ въ Земскій Отдѣлъ . . . . .	2
в) возвращенныхъ владѣльцамъ вслѣдствіе признанія неподлежащими утвержденію . . . . .	14
Со времени изданія правилъ 31 Декабря 1875 г.	

Губернскимъ Присутствіемъ представлено въ Земскій Отдѣлъ плановъ . . . . .	112
(входящихъ въ составъ 67 имѣній).	
Изъ сего числа Земскимъ Отдѣломъ:	
а) Утверждено и прислано для введенія въ дѣйствіе . . . . .	52
(входящихъ въ составъ 29 имѣній).	
б) отказано въ утвержденіи (и потребованы дополнительныя свѣдѣнія) . . . . .	52
в) остается въ разсмотрѣніи Земскаго Отдѣла . . . . .	8
Изъ числа возвращенныхъ Земскимъ Отдѣломъ введено въ дѣйствіе . . . . .	
(входящихъ въ составъ 29 имѣній).	
Постановлено опредѣленій по ст. 2800 пост. Учр. Комитета, объ исправленіи ликвидационныхъ табелей 42 рѣш.	
8) Въ теченіи отчетнаго года постановлено Комисарами по разнаго рода дѣламъ рѣшеній . . . . .	767
Ими же составлено по разнаго рода дѣламъ протоколовъ изслѣдованія съ заключеніями . . . . .	
Изъ нихъ представлено въ Губернское Присутствіе рѣшеній . . . . .	
протоколовъ съ заключеніями . . . . .	
Губернскимъ Присутствіемъ постановлено по разнаго рода дѣламъ рѣшеній . . . . .	
Составлено заключеній . . . . .	
Изъ нихъ представлено въ Земскій Отдѣлъ Министерства Внутреннихъ Дѣлъ:	
рѣшеній . . . . .	
заключеній . . . . .	

### О дѣйствіяхъ ссудо-сберегательныхъ кассъ.

Въ 1886 году новыхъ ссудо-сберегательныхъ кассъ открыто не было и къ 1 Января 1887 года дѣйствовало 76 кассъ, въ томъ числѣ: 26 кассъ открытыхъ на правительственный капиталъ, 30 на прибыли отъ правительственнаго основнаго капитала и 20 кассъ открытыхъ на общественныя средства.

Кредитомъ въ этихъ кассахъ пользуются жители 80-ти гминь и одного посада, такъ что въ настоящее время дѣйствіе ссудо сберегательныхъ кассъ не распространяется лишь

на гмины: Посвентне Мазовецкаго и Вахъ Остроленскаго уѣздовъ, жители которыхъ не пожелали имѣть у себя кассъ.

Основной Правительственный капиталъ, данный для учрежденія ссудо-сберегательныхъ кассъ въ Ломжинской губерніи, составляетъ 17057 руб. 29 коп. На прибыли отъ этого капитала открыто 30 новыхъ кассъ съ основнымъ капиталомъ въ 33874 р. 2<sup>3</sup>/<sub>4</sub> коп.

Изъ нихъ по 6 кассамъ прибыли превысили основной капиталъ, почему сей послѣдній подлежитъ изыятію изъ этихъ кассъ согласно ст. 6 Устава, о чемъ и сдѣлано представленіе въ Земскій Отдѣлъ, отъ 15 Января 1887 года за № 196.

На открытіе 20 кассъ, дѣйствующихъ на общественныя средства, употреблено 37807 руб. 8<sup>1</sup>/<sub>2</sub> коп. Чистая прибыль этихъ кассъ къ 1 Января 1887 года составляетъ 10461 р. 52 к.

Всѣ ссудо-сберегательныя кассы находятся подъ контролемъ крестьянскихъ учреждений и обороты свои производятъ подъ непосредственнымъ ихъ наблюденіемъ.

Изъ донесеній уѣздныхъ Коммисаровъ о результатахъ ревизій ссудо-сберегательныхъ кассъ, производимыхъ не менѣе двухъ разъ въ годъ, видно, что всѣ вообще ссудо-сберегательныя кассы дѣйствуютъ весьма успѣшно и что сельское населеніе охотно пользуется открываемымъ ему этими кассами кредитомъ, такъ что капиталъ кассъ постоянно находится въ обращеніи.

При семъ прилагается вѣдомость о числѣ и дѣйствіяхъ ссудо-сберегательныхъ кассъ въ 1886 году, а также вѣдомость о гминныхъ сборахъ за тотъ же годъ.

---

ВѢДОМОСТИ  
КЪ ОБЗОРУ ЛОМЖИНСКОЙ ГУБЕРНІИ  
ЗА 1886 ГОДЪ.

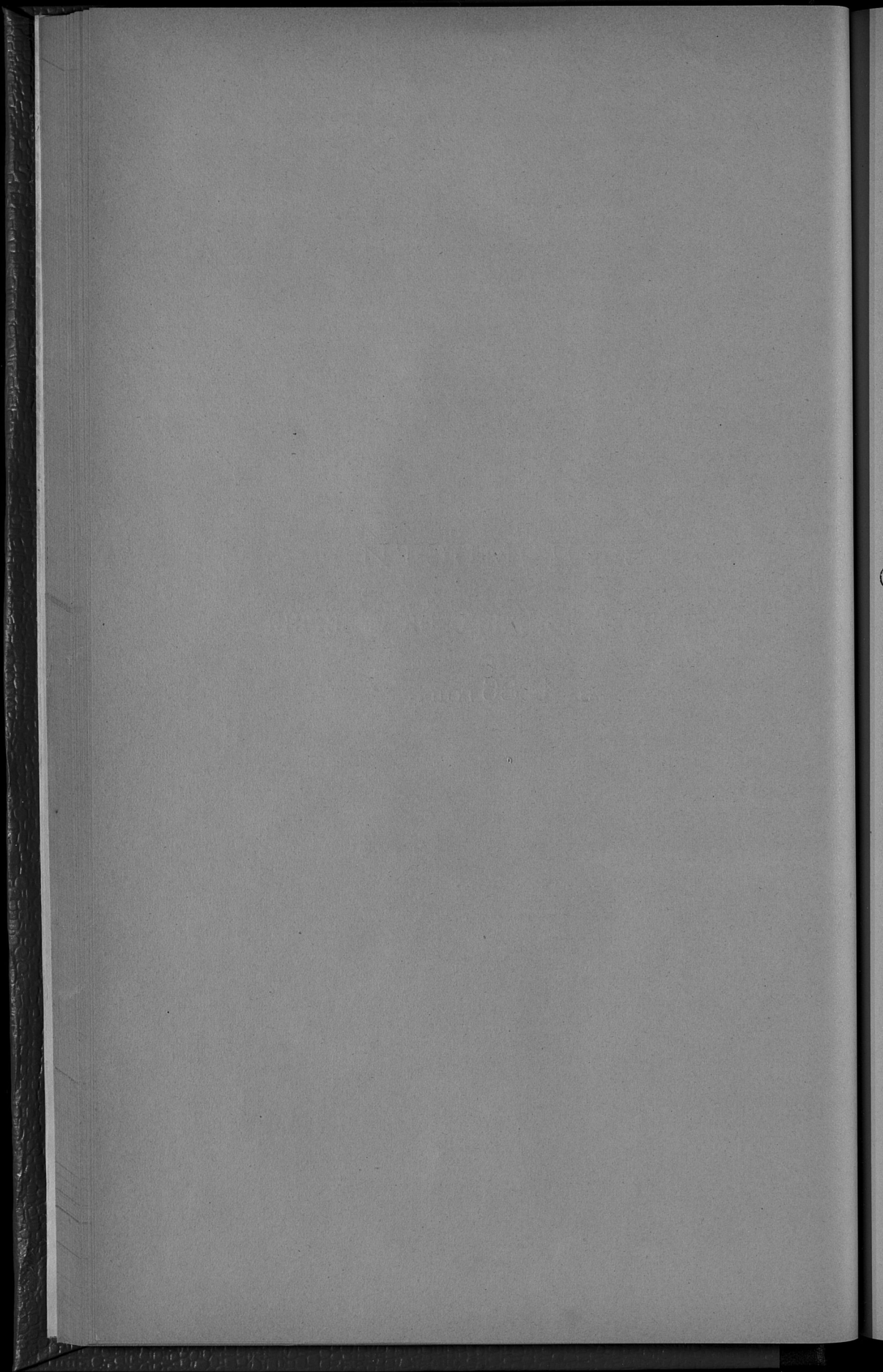

*Вѣдомость № 1.*

О ПОСѢВѢ И УРОЖАѢ ХЛѢБОВЪ

ВЪ ЛОМЖИНСКОЙ ГУБЕРНІИ ЗА 1886 ГОДЪ.

## УѢЗДЫ.

## ПОСѢЯНО ЧЕТВЕРТЕ С Н Я Т О Ч Е Т В Е Р Т Е Й.

	ПОСѢЯНО ЧЕТВЕРТЕ С Н Я Т О Ч Е Т В Е Р Т Е Й.										Картофел.			
	Однѣм пшени- цѣ.	Ржи.	Яровой пшени- цѣ.	Овса.	Ячменя.	Гречи- хл.	Осталь- ныхъ зерн.	Ржи.	Яровой пшеницѣ.	Овса.		Ячменя.	Гречихи.	Остальныхъ яровыхъ хлѣбовъ.
<b>Ломжинскій.</b>														
На земляхъ владѣльческихъ . . .	1610	6920	218	5759	1701	502	14275	37532	503	50431	3324	4451	5211	111432
" " крестьянскаго общества	2001	9160	281	7125	2603	970	4273	44527	342	20118	12734	4316	4213	209415
" " городскихъ и другихъ . . .	1508	6972	203	7654	1590	580	3645	31611	373	50193	5327	1932	4221	23213
Итого . . .	5119	23952	702	20538	5894	2052	22273	113670	1218	129742	22685	10689	13645	344060
<b>Нольненскій.</b>														
На земляхъ владѣльческихъ . . .	1629	4430	26	2008	1180	568	12192	31010	150	14525	9522	4544	2042	111840
" " крестьянскаго общества	588	5933	35	2239	1139	949	15432	29270	210	11195	6324	6936	2632	132368
" " городскихъ и другихъ . . .	302	1494	—	862	362	120	1892	7470	—	5172	2404	960	290	34732
Итого . . .	2519	11857	61	5109	2681	1630	29515	67750	360	30892	18760	12440	5014	279490
<b>Мазовецкій.</b>														
На земляхъ владѣльческихъ . . .	2550	4135	—	3800	1600	70	3460	16600	—	11400	4800	210	1020	11000
" " крестьянскаго общества	678	1615	—	1600	2700	28	2730	6480	—	4800	7100	84	834	4600
" " городскихъ и другихъ . . .	5612	10400	—	14560	1206	133	5629	41880	—	43680	3618	399	1512	121300
Итого . . .	8850	16150	—	19960	5506	231	11390	64960	—	59880	15518	693	3366	136900
<b>Маковскій.</b>														
На земляхъ владѣльческихъ . . .	2371	8900	210	5582	1910	2543	19106	49792	1146	26741	15181	12153	8633	47819
" " крестьянскаго общества	816	7179	17	3378	1921	1781	14764	39661	72	13477	4665	7541	6561	65930
" " городскихъ и другихъ . . .	1543	5335	12	3406	672	1206	9823	26971	66	12328	3438	4843	3474	47848
Итого . . .	4730	21514	239	12366	3803	5530	44693	116424	1284	52546	23284	24537	18663	161597
<b>Островскій.</b>														
На земляхъ владѣльческихъ . . .	3524	9024	194	11005	2553	250	12010	44254	1042	47732	14321	2310	9100	60050
" " крестьянскаго общества	1470	13036	102	7084	1612	750	6330	52650	560	30471	7600	6671	6570	112225
" " городскихъ и другихъ . . .	206	810	—	600	205	120	390	2528	—	2400	820	950	120	10250
Итого . . .	5200	19870	296	18689	4370	1120	18680	99432	1602	80603	22741	9831	15790	182525
<b>Остроленскій.</b>														
На земляхъ владѣльческихъ . . .	3100	7400	430	3835	2525	470	18040	30880	1600	15900	10100	1880	7950	116000
" " крестьянскаго общества	1100	11400	805	1320	1950	1034	18840	46100	3090	7320	6800	4136	7800	389000
" " городскихъ и другихъ . . .	765	2000	80	1400	150	130	365	8300	320	5600	600	520	445	35000
Итого . . .	4965	20800	1315	7065	4625	1434	35845	85200	5010	28220	17500	6536	16195	540000
<b>Пултускій.</b>														
На земляхъ владѣльческихъ . . .	4910	10450	31	8408	2280	2723	25470	63700	217	50448	13680	13615	10265	141377
" " крестьянскаго общества	3413	8395	2	6743	1610	2539	13171	50370	14	40458	9660	12945	9069	131208
" " городскихъ и другихъ . . .	251	411	—	548	207	131	327	2466	—	3288	1242	905	199	4895
Итого . . .	8574	19256	33	15699	4097	5493	38968	115536	231	94194	24652	27465	25633	277480
<b>Щучинскій.</b>														
На земляхъ владѣльческихъ . . .	1718	8192	25	7771	1921	411	15479	35599	140	39923	12385	1750	7021	115340
" " крестьянскаго общества	597	4412	31	2395	1318	499	6742	24326	150	13724	9698	2005	2347	78946
" " городскихъ и другихъ . . .	827	2681	35	2146	545	73	463	14853	210	10462	3009	283	1040	30611
Итого . . .	3152	15285	91	12312	3784	983	26699	77813	500	64100	25242	4038	10408	224897
Всего по губернии . . .	43009	147784	2737	111738	34560	18678	225699	740785	10205	431186	174312	96229	108619	2146949

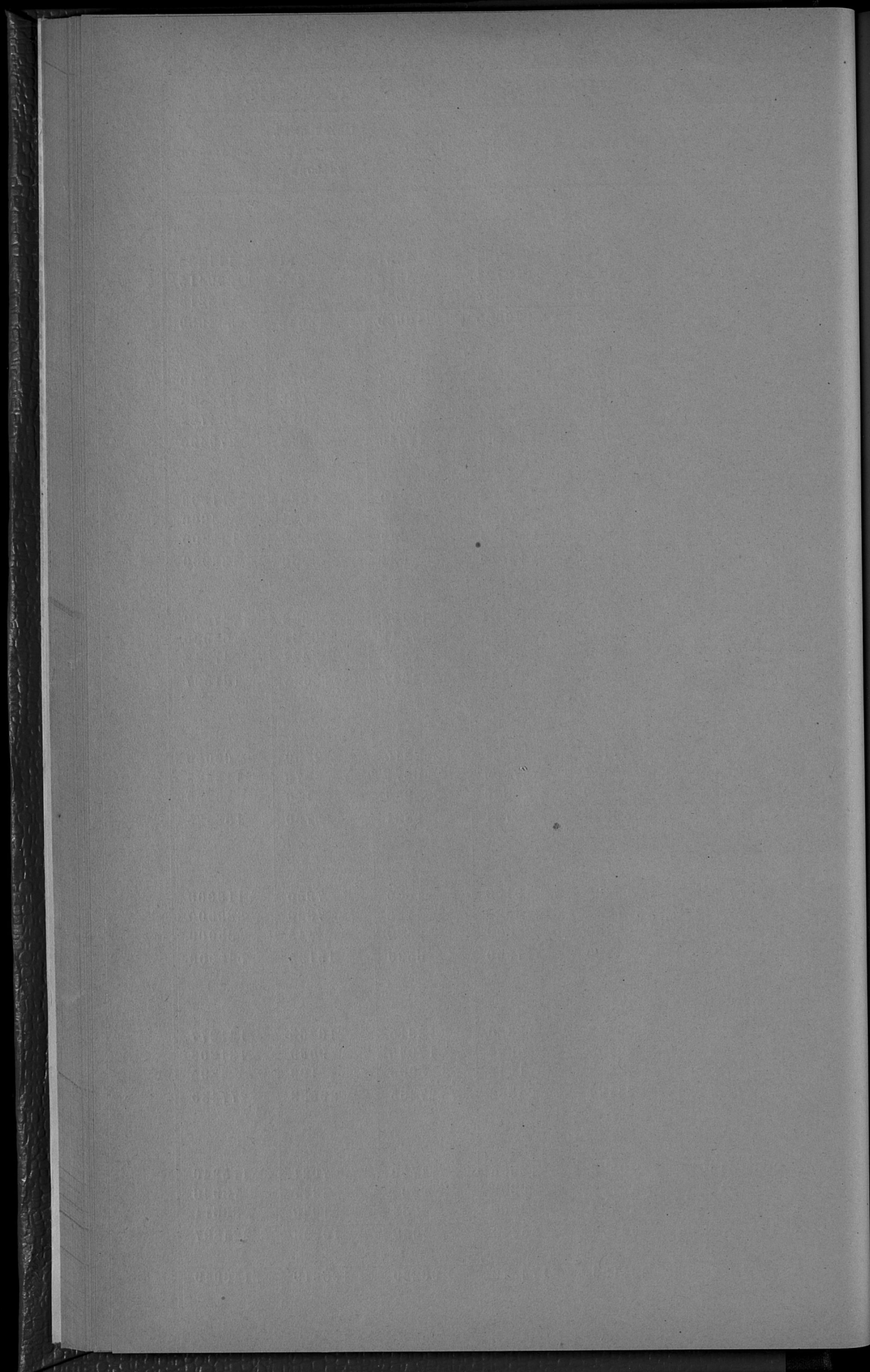

*Видомость № 2.*

О ФАБРИКАХЪ И ЗАВОДАХЪ

ВЪ ЛОМЖИНСКОЙ ГУБЕРНИИ ЗА 1886 ГОДЪ.

РОДЪ ФАБРИКЪ  
И ЗАВОДОВЪ.

	Гор. Ломжа.		Уездъ Ломжинскій.		Гор. Рязань.		Уездъ Рязанскій.		Гор. Щучинь.		Уездъ Щучинскій.		Гор. Островъ.		Уездъ Островскій.		
	Число фабрикъ и заводовъ.	Сумма произведенности.	Число фабрикъ и заводовъ.	Сумма произведенности.	Число фабрикъ и заводовъ.	Сумма произведенности.	Число фабрикъ и заводовъ.	Сумма произведенности.	Число фабрикъ и заводовъ.	Сумма произведенности.	Число фабрикъ и заводовъ.	Сумма произведенности.	Число фабрикъ и заводовъ.	Сумма произведенности.	Число фабрикъ и заводовъ.	Сумма произведенности.	
<b>I. Заводы и фабрики обрабатывающие животные продукты:</b>																	
Молочарные . . . . .	2	8400	2	—	1	—	—	—	—	—	—	—	—	—	—	—	
Колбасные . . . . .	—	—	4	3090	7	—	—	—	—	—	—	—	—	—	—	—	
Сироваренные . . . . .	—	—	—	—	—	—	—	700	10	—	—	—	—	—	—	—	
Суконные . . . . .	—	—	—	—	—	—	—	—	—	—	—	—	—	—	—	—	
Свиные . . . . .	1	490	1	—	—	—	—	—	1	2100	1	1	200	1	—	—	
<b>II. Заводы и фабрики обрабатывающие растительные продукты:</b>																	
Ткацкие . . . . .	—	—	4	650	4	3	120	—	—	—	—	—	—	3	510	9	
Маслобойные . . . . .	—	—	—	—	—	—	—	—	—	—	—	—	—	—	—	—	
Сахароваренные . . . . .	—	—	6	239031	35	—	3540	35	—	—	4	47205	26	—	—	—	
Винокуренные . . . . .	—	—	3	890	3	—	—	—	—	—	—	—	2	705	2	1	
Уксусные . . . . .	3	390	3	2	850	3	—	—	—	—	—	—	—	2	375	2	
Медоваренные . . . . .	1	290	1	5	91109	42	1	120	340	5	—	4	16130	23	1	9000	
Льноваренные . . . . .	—	—	—	—	—	—	—	—	—	—	—	—	—	1	52159	106	
Табачные . . . . .	—	—	1	6590	24	—	—	—	—	—	—	—	1	29701	4	—	
Водочные . . . . .	—	—	—	—	—	—	—	—	—	—	—	—	—	—	—	—	
Спичковаренные . . . . .	—	—	1	2808	5	—	—	—	—	—	—	—	—	—	7	3780	
Спичковые . . . . .	—	—	—	—	—	—	—	—	—	—	—	—	—	—	—	—	
Бумажные . . . . .	1	600	2	—	2	—	—	—	—	—	—	—	—	—	—	—	
Канатные . . . . .	—	—	—	220	2	—	—	—	—	—	—	—	—	—	—	—	
Постного масла . . . . .	—	—	1	2600	10	—	—	—	—	—	—	—	—	—	—	—	
Льсокаменные . . . . .	—	—	—	—	—	—	—	—	—	—	—	—	—	—	—	—	
Мукомольные (паровые) . . . . .	—	—	—	—	—	—	—	—	—	—	—	—	—	—	—	—	
Мельницы (ветряные) . . . . .	6	5012	7	31	22310	40	1	22	20	3	1	600	1	5	2050	5	
Мельницы (водяные) . . . . .	—	—	28	19950	39	2	60	50	44	—	—	15	9182	24	—	—	
<b>III. Заводы и фабрики обрабатывающие ископаемые продукты:</b>																	
Кирпичные . . . . .	—	—	5	14200	17	—	—	—	—	—	4	87900	393	1	240	3	
Гончарные . . . . .	3	1020	9	—	—	—	—	—	—	—	9	3000	10	—	—	—	
Мраморные . . . . .	1	2700	3	—	—	—	—	—	2	730	4	—	—	—	—	—	
Железобетонные . . . . .	—	—	—	—	—	—	—	—	—	—	—	—	—	—	—	—	
Железные наждаки . . . . .	2	610	5	—	—	—	—	—	—	—	—	—	—	—	—	—	
Железные наждаки . . . . .	—	—	—	—	—	—	—	—	—	—	—	—	—	—	—	—	
Железобетонных машинъ . . . . .	—	—	—	—	—	—	—	—	—	—	9	4000	36	1	953	2	
Детали изъ наждака . . . . .	—	—	—	—	—	—	—	—	—	—	—	—	—	—	—	—	
Детали изъ наждака . . . . .	—	—	—	—	—	—	—	—	—	—	2	2700	6	—	—	2	
Навостные . . . . .	—	—	—	—	—	—	—	—	—	—	—	—	—	—	—	900	
<b>IV. Заводы и фабрики свѣшанных предметовъ:</b>																	
Тесныхъ и шкурныхъ . . . . .	—	—	—	—	—	—	—	—	—	—	2	90000	87	—	—	—	
Картонныхъ мастеровскихъ . . . . .	—	—	—	—	—	—	—	—	—	—	—	—	—	—	—	—	
У. Косточкальные . . . . .	—	—	—	—	—	—	—	—	—	—	1	22800	6	—	—	—	
Спичковыхъ заводовъ . . . . .	—	—	—	—	—	—	—	—	—	—	—	—	—	—	—	—	
<b>Итого . . . . .</b>	<b>20</b>	<b>14412</b>	<b>33</b>	<b>91</b>	<b>403375</b>	<b>229</b>	<b>7</b>	<b>1174</b>	<b>156</b>	<b>9</b>	<b>30860</b>	<b>19</b>	<b>61</b>	<b>295517</b>	<b>629</b>	<b>27</b>	<b>113663</b>



THE UNIVERSITY OF CHICAGO

PHYSICS DEPARTMENT

RESEARCH REPORT

NO. 100

BY

J. J. THOMAS

AND

R. W. WILSON

1950

CHICAGO, ILL.

UNIVERSITY OF CHICAGO PRESS

1100 EAST 58TH STREET

CHICAGO, ILL. 60637

U.S. GOVERNMENT PRINTING OFFICE

1950

PHYSICS DEPARTMENT

RESEARCH REPORT

NO. 100

BY

J. J. THOMAS

AND

R. W. WILSON

1950

CHICAGO, ILL.

UNIVERSITY OF CHICAGO PRESS

1100 EAST 58TH STREET

CHICAGO, ILL. 60637

U.S. GOVERNMENT PRINTING OFFICE

1950

ДВИЖЕНИЕ НАСЕЛЕНИЯ

ВЪ ЛОМЖИНСКОЙ ГУБЕРНИИ ЗА 1886 ГОДЪ.

## ГОРОДА И УѢЗДЫ.

	Число браков.	Ч И С Л О Д И В Ш И Х С Я							Число умерших.			Прибыло или убыло.
		Заволоженими		незаволоженими		В С Е Г О .			Мужского пола.	Женского пола.	Обоего пола.	
		Мужского пола.	Женского пола.	Мужского пола.	Женского пола.	Обоего пола.	Мужского пола.	Женского пола.				
Г. Ломжа . . . . .	177	310	295	9	20	321	304	625	254	221	475	+150
Ломжинский уезд . . . . .	450	1597	1498	24	42	1615	1522	3137	1162	975	2137	+1000
Г. Коваль . . . . .	48	76	84	—	—	76	84	160	65	67	132	+28
Ковальский уезд . . . . .	445	1114	1137	12	25	1127	1139	2276	759	626	1385	+891
Г. Тькоцкая . . . . .	83	82	34	1	3	84	35	119	70	46	116	+3
Мазовецкий уезд . . . . .	472	846	1060	20	41	867	1080	1947	767	726	1493	+454
Г. Маковъ . . . . .	63	132	116	1	3	134	117	251	86	68	154	+97
Маковский уезд . . . . .	470	847	972	26	48	869	998	1867	595	679	1274	+553
Г. Островъ . . . . .	95	127	137	2	3	128	139	267	71	63	134	+133
Островский уезд . . . . .	726	1054	1066	49	95	1100	1115	2215	682	476	1158	+1057
Г. Остроленка . . . . .	61	137	138	10	21	148	148	296	90	73	163	+133
Остроленковский уезд . . . . .	707	1298	1252	106	226	1418	1358	2776	907	907	1814	+962
Г. Пудгусь . . . . .	62	168	130	13	22	177	143	320	141	129	270	+50
Г. Насавльскъ . . . . .	43	164	77	3	6	167	80	247	51	43	94	+153
Пудгусьскій уезд . . . . .	636	1426	1411	51	101	1476	1462	2938	848	832	1680	+1258
Г. Щучинъ . . . . .	32	50	49	1	2	51	50	101	26	28	54	+47
Щучинскій уезд . . . . .	401	1273	1230	33	58	1298	1263	2561	1026	1046	2072	+489
Итого въ городахъ . . . . .	604	1246	1060	40	80	1286	1100	2386	854	738	1592	+794
Итого въ уездахъ . . . . .	4307	9455	9626	321	636	9770	9937	19717	5890	6267	12207	+6664
Всего въ губерніи . . . . .	4911	10701	10686	361	716	11056	11037	22103	6744	7005	13799	+7458



*Вѣдомость № 4 лит. А.*

О ПОСТУПЛЕНИ ОКЛАДНЫХЪ И НЕОКЛАДНЫХЪ ДЕНЕЖНЫХЪ СБОРОВЪ

ВЪ ЛОМЖИНСКОЙ ГУБЕРНИИ ЗА 1886 ГОДЪ.

РОДЫ ПОДАТЕЙ.

	Слѣдовадо поступить.				Вновь причислено.				Възвѣщено.				Осталось къ 1-му Января 1887 года.				В СЕГО.
	Недоимокъ.		Остатокъ 2-й половинки.	Итого.	Недоимокъ.		Остатокъ 2-й половинки.	Итого.	Недоимокъ.		Остатокъ 2-й половинки.	Итого.	Недоимокъ.		Остатокъ 2-й половинки.	Итого.	
	Прожиты лѣтъ.	Остатокъ 1-й половинки.			Прожиты лѣтъ.	Остатокъ 1-й половинки.			Прожиты лѣтъ.	Остатокъ 1-й половинки.			Прожиты лѣтъ.	Остатокъ 1-й половинки.			
Рублѣ и копѣякѣ																	
<b>I. Подати и окладныя платёжи.</b>																	
<b>А. Дворскихъ:</b>																	
<b>1) Неполнаго налога: а) основнаго . . . . .</b>																	
	13047 70	62407 71	62407 67	43	4	114 14	—	—	13 98	74 24	4673 62	62567 87	18086 0	9117 42	—	—	15184 21
	3001 69	22376 60	22376 53	—	—	58 93	—	—	10 44	13 43	1804 15	22428 9	20109 18	3227 54	—	—	4777 9
	3382 14	45588 50	45588 41	3020	10	627 97	—	—	157 9	149 58	4518 62	48189 38	43494 83	1283 67	—	—	2409 73
<b>б) добавочнаго . . . . .</b>																	3386 98
<b>Итого . . . . .</b>	13047 70	62407 71	62407 67	3020	10	627 97	—	—	157 9	149 58	4518 62	48189 38	43494 83	1283 67	—	—	2409 73
<b>2) Податной подати . . . . .</b>																	416 4
<b>Итого . . . . .</b>	13047 70	62407 71	62407 67	3020	10	627 97	—	—	157 9	149 58	4518 62	48189 38	43494 83	1283 67	—	—	2409 73
<b>Б. Крестьянскихъ:</b>																	
<b>3) Неполнаго налога: а) основнаго . . . . .</b>																	
	1723 60	44428 38	44428 33	249	92	104 44	—	—	—	—	21 812	44532 80	44333 18	1104 39	—	—	107 54
	836 53	18471 72	18471 70	124	98	52 25	—	—	—	—	11 903 30	18328 23	18328 23	78 31	—	—	3129 42
	1137 6	40138 —	40138 —	—	—	65 —	—	—	—	—	1 —	1010 56	43251 —	44916 46	147 50	—	88 86
<b>б) добавочнаго . . . . .</b>																	163 87
<b>Итого . . . . .</b>	1723 60	44428 38	44428 33	249	92	104 44	—	—	—	—	21 812	44532 80	44333 18	1104 39	—	—	107 54
<b>4) Податной подати . . . . .</b>																	183 87
<b>Итого . . . . .</b>	1723 60	44428 38	44428 33	249	92	104 44	—	—	—	—	21 812	44532 80	44333 18	1104 39	—	—	107 54
<b>В. Посадскихъ:</b>																	
<b>5) Неполнаго налога: а) основнаго . . . . .</b>																	
	182 38	2763 63	2763 63	—	—	—	—	—	—	—	45 56	1921 36	2763 63	2698 55	—	—	18 23
	13 71	930 25	930 23	—	—	—	—	—	—	—	38 51	8 23	890 25	847 28	—	—	44 43
	632 87	4221 50	4221 50	—	—	—	—	—	—	—	8 325	466 87	4212 50	3573 50	—	—	320 —
<b>б) добавочнаго . . . . .</b>																	—
<b>Итого . . . . .</b>	182 38	2763 63	2763 63	—	—	—	—	—	—	—	45 56	1921 36	2763 63	2698 55	—	—	18 23
<b>6) Податной подати . . . . .</b>																	—
<b>Итого . . . . .</b>	182 38	2763 63	2763 63	—	—	—	—	—	—	—	45 56	1921 36	2763 63	2698 55	—	—	18 23
<b>Г. Городскихъ:</b>																	
<b>7) Могильнаго зинуровнаго . . . . .</b>																	
	82 99	355 38	358 3	—	—	—	—	—	—	—	33 15	74 12	376 51	246 99	8 87	25 87	61 4
	1422 17	12967 1	12966 98	—	—	—	—	—	—	—	75 —	1422 17	12967 1	12967 39	—	—	284 59
<b>Итого . . . . .</b>	1505 16	13319 39	13375 1	—	—	—	—	—	—	—	108 15	1496 29	13393 52	12854 38	8 87	25 87	345 63
<b>Всего . . . . .</b>	2721 53	329852 68	329907 —	3459 9	1022 73	—	—	—	189 61	731 74	16176 13	268090 3	249990 98	14824 30	25 87	10506 25	24856 43
<b>II. Эмпищныя штрафы . . . . .</b>																	
	1512 18	—	—	—	—	6378 23	—	—	—	—	—	—	—	—	—	—	—
<b>III. Разныя поимки: выписки по ведомству:</b>																	
<b>1) Военнаго Министрства . . . . .</b>																	
	—	—	—	—	—	—	—	—	—	—	—	11083 14	—	—	—	—	—
<b>2) Государственнаго Казначейства . . . . .</b>																	
	3872 7	7262 12	—	—	—	—	—	—	—	—	—	37931 41	—	—	—	—	1510 88
<b>3) Департамента Тасовскаго Общества . . . . .</b>																	
	—	—	—	—	—	—	—	—	—	—	—	5 35	—	—	—	—	—
<b>4) Департамента Земельнаго Общества: а) выписки по ведомству: покладныхъ листовъ, штрафовъ за нарушенныя предѣлы и штрафовъ съоръ и судебныхъ штрафовъ . . . . .</b>																	
	8346 38	—	—	—	—	20 1	3446 40	—	—	—	—	6979 28	—	—	—	—	—
	20346 77	12713 71	2033 1	306 65	33502 47	—	—	—	—	—	—	3979 8	32240 3	41611 29	1387 9	3446 40	—
	10434 94	3478 65	—	—	104 66	31483 5 3	—	—	—	—	—	2084 71	34496 4	26931 10	3438 33	2409 65	—
<b>б) Судебнаго Казначейства и кредитной части . . . . .</b>	6317 51	939 83	465 34	344 24	282 7	—	—	—	—	—	—	11 60	1130 45	508 54	6639 16	87 15	—
	15236 52	21838 63	19322 18	2075 62	35794 73	—	—	—	—	—	—	17 62	4994 —	21157 40	41372 27	313 89	10095 5
<b>7) Дѣла Департамента . . . . .</b>	—	—	—	—	—	—	—	—	—	—	—	—	—	—	—	—	—
	16 24	66463 72	—	—	82 31	2903 74	—	—	—	—	—	1251 63	16972 55	4793 33	4772 42	12496 45	—
<b>8) Министрства Внутреннихъ Дѣлъ . . . . .</b>	—	—	—	—	—	—	—	—	—	—	—	—	—	—	—	—	—
	15 44	—	—	—	—	475 30	—	—	—	—	—	—	—	—	—	—	12 77
<b>9) Министрства Народнаго Просвѣщенія . . . . .</b>	—	—	—	—	—	—	—	—	—	—	—	—	—	—	—	—	—
	187 16	13051 73	—	—	5 97	409 30	—	—	—	—	—	—	—	—	—	—	—
<b>10) Министрства Юстиціи . . . . .</b>	—	—	—	—	—	—	—	—	—	—	—	—	—	—	—	—	—
	739 20	4098 58	—	—	—	—	—	—	—	—	—	—	—	—	—	—	—
<b>11) Министрства Путей Сообщенія . . . . .</b>	—	—	—	—	—	—	—	—	—	—	—	—	—	—	—	—	—
	200 —	682 13	—	—	—	—	—	—	—	—	—	—	—	—	—	—	—
<b>12) Министрства Земледѣлія . . . . .</b>	—	—	—	—	—	—	—	—	—	—	—	—	—	—	—	—	—
	—	—	—	—	—	—	—	—	—	—	—	—	—	—	—	—	—
<b>13) Государственнаго Контроля . . . . .</b>	—	—	—	—	—	—	—	—	—	—	—	—	—	—	—	—	—
<b>Итого . . . . .</b>	23248 84	93060 67	22760 53	3029 47	48119 41	—	—	—	7638 64	—	40295 25	51832 4	472618 83	77648 37	42913 40	11392 25	183235 65
<b>IV. Особенныя сборы въ губерніяхъ Царства Польскаго:</b>																	
<b>1) Слѣдвой . . . . .</b>																	
	20250 69	245492 85	—	—	—	30 4885 42	—	—	94 12	—	12561 45	28232 55	—	—	7917 01	7306 60	—
	6312 12	94059 78	—	—	—	—	—	—	41 50	—	4532 6	61092 74	—	—	1876 38	2899 94	—
<b>2) Дворной . . . . .</b>	11503 81	—	—	—	—	4011 21	—	—	3 73	—	828 33	39083 86	—	—	2072 39	10473 62	—
<b>3) Дворничья . . . . .</b>	4963 72	10482 50	10482 50	1636 91	3906 5	—	—	—	318 72	—	1563 2	1290 89	1320 83	—	—	407 87	—
<b>4) Слѣдвой . . . . .</b>	2285 93	—	—	—	—	—	—	—	—	—	5 40	—	—	—	—	—	—
<b>5) Шварманья . . . . .</b>	—	—	—	—	—	—	—	—	—	—	—	—	—	—	—	—	—
<b>Итого . . . . .</b>	45590 98	320006 13	10482 50	1637 21	88202 68	—	—	—	1310 8	—	36684 26	388221 97	13230 83	19003 88	20676 76	407 87	40688 31
<b>Всего . . . . .</b>	30784 12	672019 48	299850 3	14504 —	570418 82	—	—	—	8198 23	731 74	89111 43	1165224 4	754930 64	113784 10	69916 3	22306 37	200006 50

STATE OF NEW YORK

IN SENATE

JANUARY 18, 1900

REPORT

OF THE

COMMISSIONERS

OF THE LAND OFFICE

FOR THE YEAR

ENDING

DECEMBER 31, 1899

ALBANY:

ANDREW S. DENNY,

PRINTERS.

1900.

STATE OF NEW YORK

IN SENATE

JANUARY 18, 1900

REPORT

OF THE

COMMISSIONERS

OF THE LAND OFFICE

FOR THE YEAR

ENDING

О РАСПРЕДѢЛЕНІИ НЕДОИМОКЪ ПО УѢЗДАМЪ И ГОРОДАМЪ

ВЪ ЛОМЖИНСКОЙ ГУБЕРНІИ ЗА 1886 ГОДЪ.

УЪЗДЫ И ГОРОДА.

Н Е Д О И М О К Т Ы

По государствен-  
нымъ и частнымъ.  
По складнымъ ве-  
дателямъ съ дворовъ  
и земель.  
По подат-  
нымъ владель-  
цамъ.

Земель-  
ный.  
По разнымъ  
владельцамъ.

По Указамъ Им-  
ператоровъ Импе-  
рицы Султанской и  
Домашней губерній.

Обремененъ сборомъ  
въ губерніяхъ Импе-  
рицы Польской.

В С Е Г О .

Губ е р н і я

Губ е р н і я

	227	77	324	21	14	—	3808	27	—	—	4767	6	9142	10
Г. Ломжа . . . . .	1523	91	8405	11	13740	—	10690	13	258	51	9294	58	43912	72
Ломженскій уѣздъ . . . . .	—	64	56	16	245	—	763	79	—	—	—	—	1066	50
Г. Кольно . . . . .	6268	18	2741	27	192	—	4427	31	7675	38 1/2	3110	37 1/2	24415	34
Кольненскій уѣздъ . . . . .	—	—	—	—	—	—	501	83	—	—	—	—	501	83
Г. Тыкоцинь . . . . .	67	29	1740	42	—	—	7334	56	—	—	6467	6	15509	33
Мазовскій уѣздъ . . . . .	—	—	—	—	—	—	1970	75	—	—	—	—	1970	75
Г. Мяковъ . . . . .	936	61	1250	91	6	—	2383	13	434	70	719	43	5731	68
Мяковскій уѣздъ . . . . .	—	—	—	—	—	—	1207	45	—	—	—	—	1207	45
Г. Островъ . . . . .	1850	18	724	76	43	—	3463	47	2963	83	583	80	9629	79
Островскій уѣздъ . . . . .	—	—	—	—	—	—	1939	91	—	—	—	—	1939	91
Г. Пултусь . . . . .	5433	51	2850	61	—	—	9724	35	209	8	7136	3	25363	58
Пултусскій уѣздъ . . . . .	—	—	—	—	—	—	821	5	—	—	—	—	821	5
Г. Остроленка . . . . .	2287	39	7	94	—	—	2931	51	2991	79	59	62	8285	95
Остроленскій уѣздъ . . . . .	—	—	—	—	—	—	886	85	—	—	—	—	886	85
Г. Щучинъ . . . . .	7495	71	3963	11	2134	—	5195	9	18459	64	885	29	43133	11
Щучанскій уѣздъ . . . . .	228	41	380	37	260	—	11899	90	—	—	4767	6	17536	44
Итого въ городахъ . . . . .	25662	78	26684	13	16125	—	46049	55	32992	93 1/2	23256	18 1/2	175971	50
Итого въ уѣздахъ . . . . .	26091	19	27064(*)	50	16386	—	57940	45	32992	93 1/2	33023	24 1/2	193507	94
Всего въ губерніи . . . . .	—	—	—	—	—	—	—	—	—	—	7665	7	7665	7
Сверхъ того: эмальнаго и шарварнаго сборовъ . . . . .	—	—	—	—	—	—	4833	49	—	—	—	—	4833	49
судебно-виновыхъ пошлейнъ . . . . .	26091	19	27064	50	16386	—	62732	94	32992	93 1/2	40688	31 1/2	206006	50
А всего . . . . .														

(\*) Въ суммѣ 27064 руб. 50 коп. заключаются 2208 руб. 8 коп. эвекцiонныхъ руб. 22 коп., которые не подлежали поступленію въ 1836 г. по дворянскій и крестьянскій выкупамъ ихъ фангасовымъ ведомствомъ.

10	0150	8	4100		
15	10015	10	10015		
20	1000				
25	14115	15	14115		
30	100				
35	18000	20	18000		
40	1000				
45	1000	25	1000		
50	1000				
55	1000	30	1000		
60	1000				
65	1000	35	1000		
70	1000				
75	1000	40	1000		
80	1000				
85	1000	45	1000		
90	1000				
95	1000	50	1000		
100	1000				

Вѣдомость № 5 лит. А.

О ЧИСЛѢ И РОДѢ ПРЕСТУПЛЕНІЙ

по Ломжинскому окружному суду

въ Ломжинской губерніи за 1886 годъ.



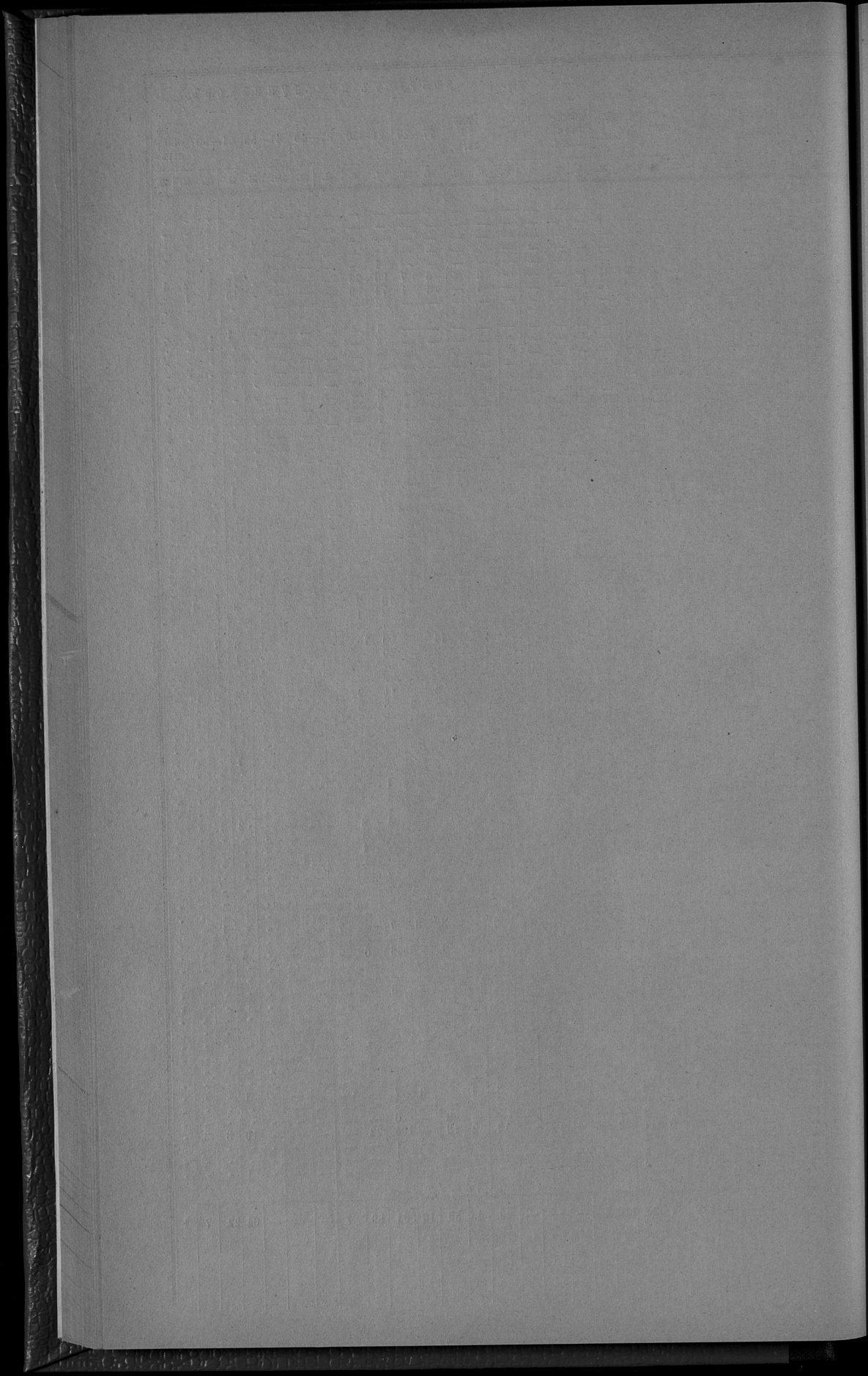

Вѣдомость № 5 лит. Б.

О ЧИСЛѢ И РОДѢ ПРЕСТУПЛЕНІЙ

ПО 1-МУ МИРОВОМУ ОКРУГУ

ВЪ ЛОМЖИНСКОЙ ГУБЕРНІИ ЗА 1886 ГОДЪ.



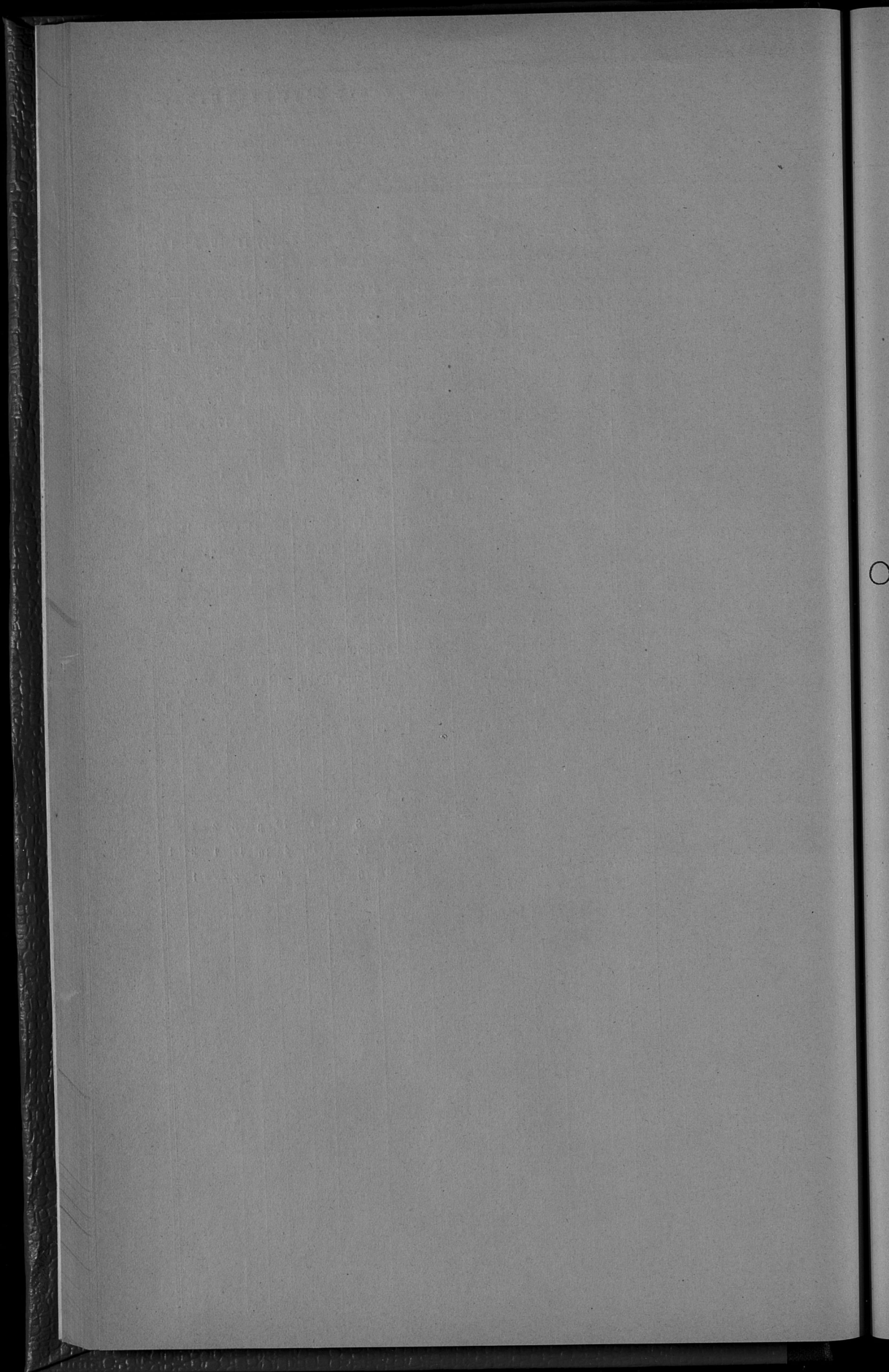

О ЧИСЛѢ И РОДѢ ПРЕСТУПЛЕНІЙ

ПО 2-МУ МИРОВОМУ ОКРУГУ

ВЪ ЛОМЖИНСКОЙ ГУБЕРНІИ ЗА 1886 ГОДЪ.



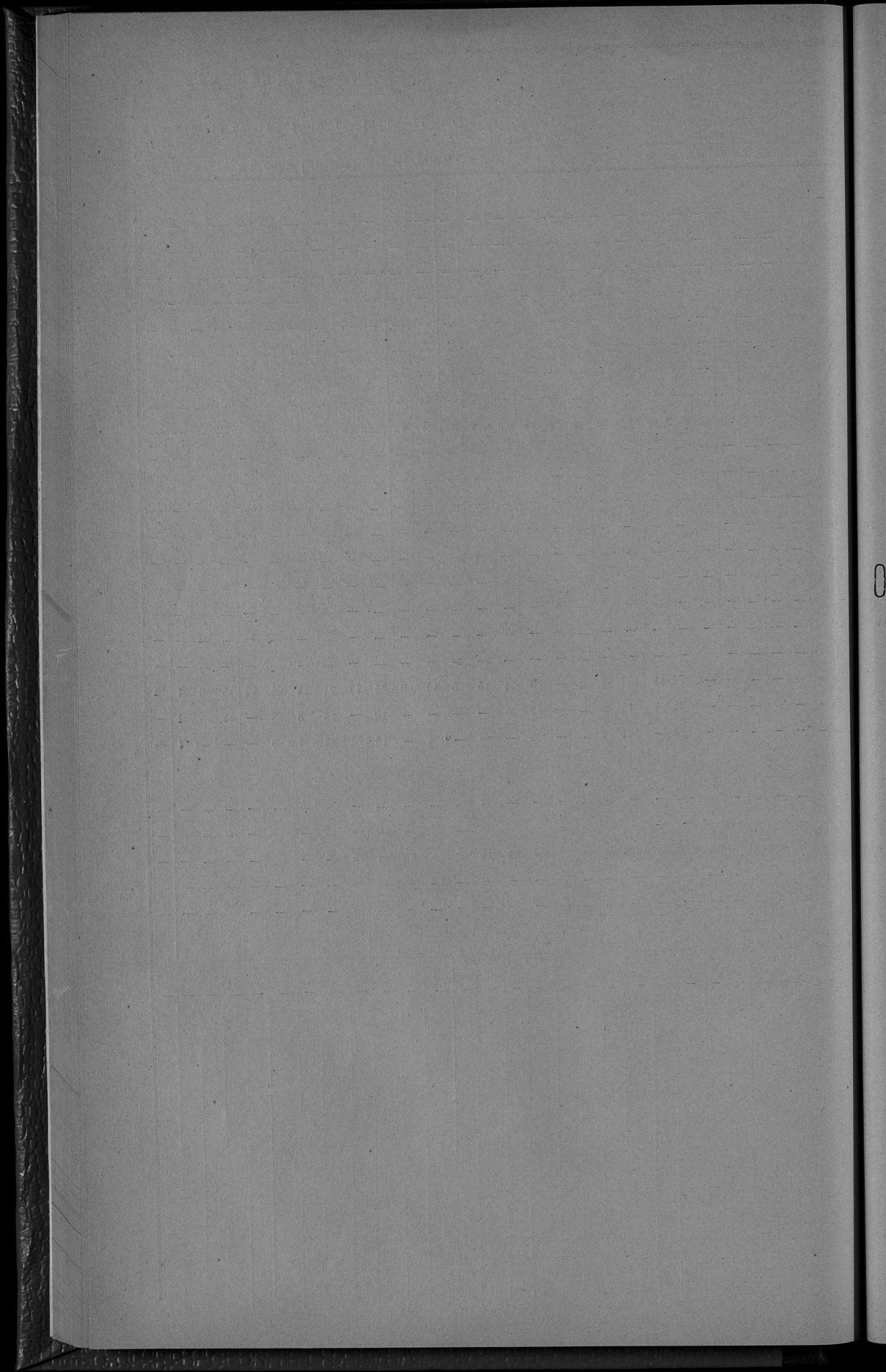

Вѣдомость № 5 лит. Г.

О ДѢЯТЕЛЬНОСТИ ЗЕМСКОЙ СТРАЖИ

ВЪ ЛОМЖИНСКОЙ ГУБЕРНІИ ЗА 1886 ГОДЪ.



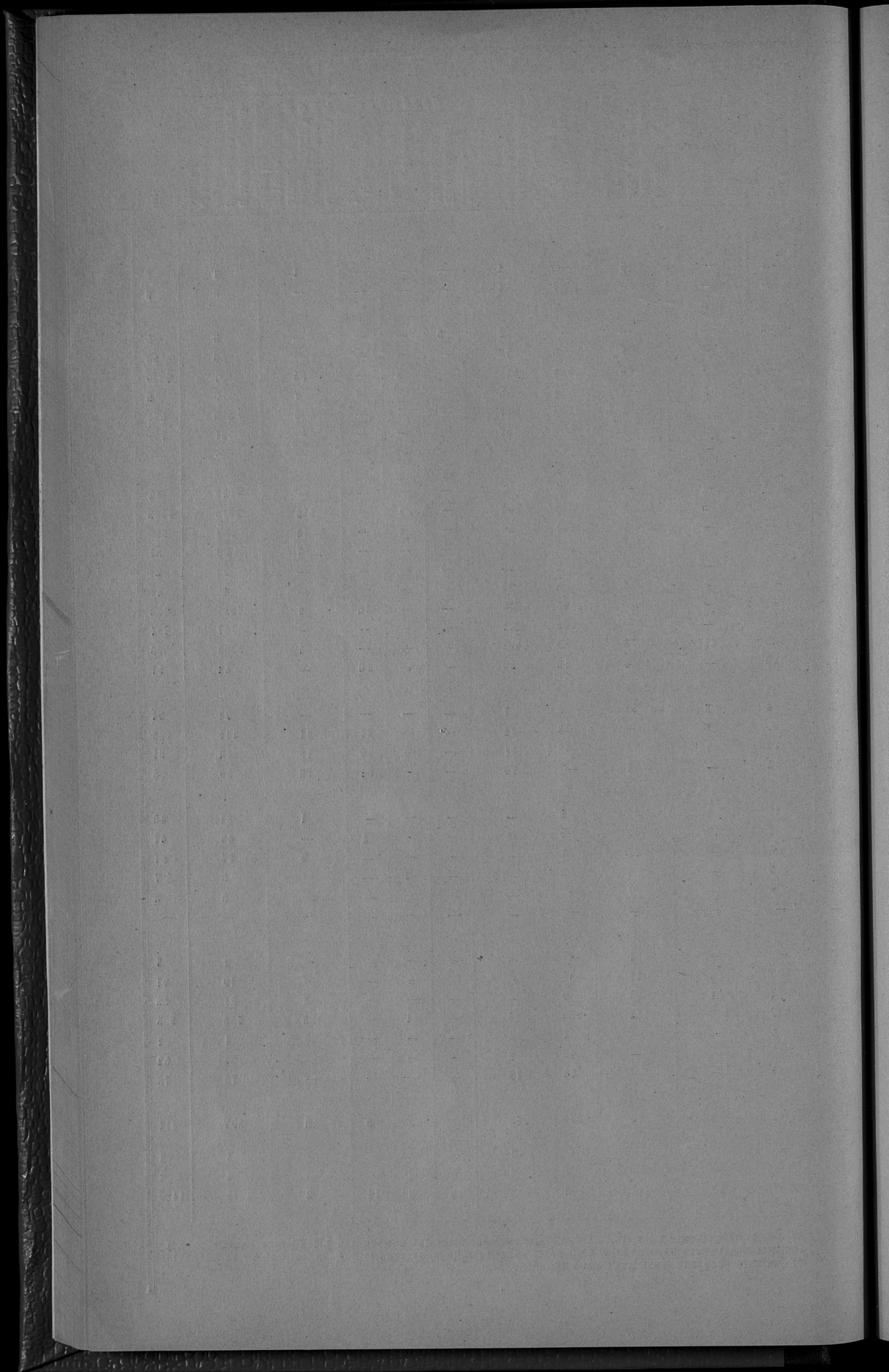

*Вѣдомость № 6 лит. А.*

О П О Ж А Р А Х ъ

ВЪ ЛОМЖИНСКОЙ ГУБЕРНИИ ЗА 1886 ГОДЪ.

ГОРОДА И УЕЗДЫ.

	Въ зимніе мѣсяцы.				Въ осенніе мѣсяцы.				Въ лѣтніе мѣсяцы.				Въ осенніе мѣсяцы.				Всего въ году.				Причины пожаров.			
	Число пожаров.	Число сгорѣвшихъ домовъ.	Сумма убытковъ.		Число пожаров.	Число сгорѣвшихъ домовъ.	Сумма убытковъ.	Число пожаров.	Число сгорѣвшихъ домовъ.	Сумма убытковъ.		Число пожаров.	Число сгорѣвшихъ домовъ.	Сумма убытковъ.		Число пожаров.	Число сгорѣвшихъ домовъ.	Сумма убытковъ.		От молніи.	От курящихъ крестьянъ въ избахъ и паче.	От неосторожности.	От воровствъ.	От другихъ причинъ.
			Рубл.	Коп.						Рубл.	Коп.			Рубл.	Коп.			Рубл.	Коп.					
Городъ Ломжа . . . . .	—	—	—	—	—	—	—	—	—	1	1	433	—	1	1	433	—	—	—	—	—	—	—	1
Ломжинскій уѣздъ . . . . .	7	19	7409	50	17	119	17280	45	9998	15	5	6	1247	—	40	179	35935	61	8	—	2	8	22	
Городъ Остроленка . . . . .	—	—	—	—	—	—	—	—	7525	18 1/2	1	3	2350	—	6	16	9875	18 1/2	—	—	—	2	4	
Остроленскій уѣздъ . . . . .	2	3	1763	—	13	77	26335	13	13624	75	4	4	544	—	24	97	42166	95	1	3	—	1	19	
Городъ Островъ . . . . .	1	1	11	75	—	—	—	—	—	2	2	223	70	3	3	235	45	—	—	—	—	1	2	
Островскій уѣздъ . . . . .	3	6	567	40	9	9	3107	8	4380	—	2	2	113	35	20	25	8168	95	2	1	1	3	13	
Городъ Тьховицъ . . . . .	—	—	—	—	—	—	—	—	—	—	—	—	—	—	—	—	—	—	—	—	—	—	—	
Маковский уѣздъ . . . . .	3	3	1099	25	7	25	5862	11	7526	45	6	8	1898	30	32	67	16386	80	4	1	—	8	19	
Городъ Кольно . . . . .	—	—	—	—	—	—	—	—	—	—	—	—	—	—	—	—	—	—	—	—	—	—	—	
Кольненскій уѣздъ . . . . .	7	14	7925	65	12	28	11876	4	25770	—	8	10	4093	50	39	106	49673	65	4	—	—	10	25	
Городъ Щучинъ . . . . .	—	—	—	1	2	—	532	—	—	—	—	—	—	—	1	2	532	—	—	—	—	—	1	
Щучинскій уѣздъ . . . . .	8	9	6575	53	5	5	48420	—	8882	9	6	10	2950	65	30	44	23253	67	1	—	—	6	23	
Городъ Мавошь . . . . .	—	—	—	—	—	—	—	2	3467	50	1	1	76	—	3	13	3543	50	—	—	—	1	1	
Маковский уѣздъ . . . . .	9	10	11120	52	18	37	106670	—	2828	5	5	5	2067	—	39	61	35692	72	2	3	—	4	30	
Городъ Пузтукъ . . . . .	1	2	1380	—	—	—	—	1	920	—	1	1	557	40	3	4	2857	40	—	—	—	1	1	
Городъ Насельскъ . . . . .	1	1	200	—	—	—	—	—	—	—	—	—	—	—	1	1	200	—	—	—	—	—	1	
Пузтукскій уѣздъ . . . . .	4	4	2462	—	15	34	9160	—	8322	75	7	7	9842	50	38	63	29732	80	5	3	2	6	22	
Итого въ городахъ . . . . .	3	4	1591	75	1	2	532	—	11912	68 1/2	6	8	3640	10	18	40	17676	53 1/2	—	—	—	2	5	11
Итого въ уѣздахъ . . . . .	42	68	38932	85	96	334	98076	—	81242	24	43	52	22756	80	262	642	241011	15	27	11	5	46	173	
Всего въ губерніи . . . . .	45	72	40524	60	97	336	98610	—	93154	92 1/2	49	60	26396	90	280	682	268687	68 1/2	27	11	7	51	184	

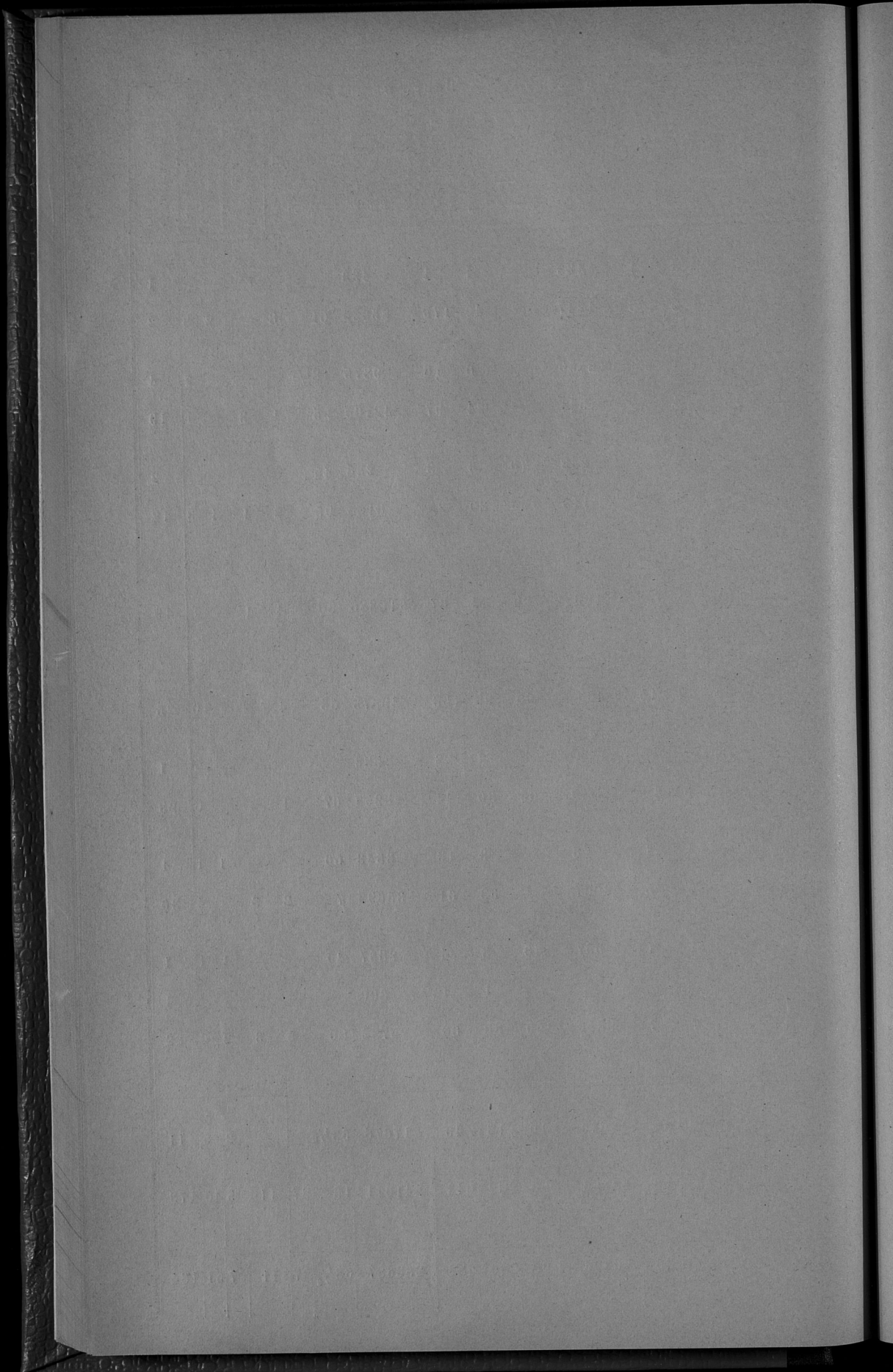

# О СОСТОЯНІИ ПОЖАРНОЙ КОМАНДЫ

ВЪ ЛОМЖИНСКОЙ ГУБЕРНІИ ЗА 1886 ГОДЪ.

# ВЪ ГОРОДАХЪ.

	Бухгалтерск. раз.	Работн. лѣт.	Ломка съ удержк. трубъ.	Пожарн. ныхъ трубъ.	Въ Мѣст. раз.	Бочекъ.	Чапокъ.	Уплатокъ.	Ведеръ.	Лестницъ.	Варочк.	Товаровъ.		Что стоитъ содержаніе въ годъ.		
												Балъ. штукъ.	Ма. лѣт.	Рубл.	Коп.	
Въ губернской городѣ Ломкѣ . . . . .	—	—	—	11	—	25	3	—	30	—	3	—	—	—	—	—
Въ гор. Ломкѣ существуетъ пожарное общество изъ охотниковъ, которое имѣетъ въ распоряженіи . . . . .	—	141	—	1	—	—	—	—	63	10	6	20	18	523	62	
Въ уѣздныхъ городахъ:																
Больша . . . . .	—	—	—	4	—	13	—	—	12	3	—	1	—	10	48	
Маковъ . . . . .	—	—	—	6	—	9	—	—	—	2	—	—	—	—	—	
Кромѣ того въ г. Маковѣ существуетъ пожарное общество изъ охотниковъ, которое имѣетъ . . . . .	—	120	—	—	—	—	2	—	—	4	—	15	35	76	45	
Жителн города . . . . .	—	—	—	—	—	18	—	—	300	—	40	35	—	—	—	
Остроѣ . . . . .	—	—	—	11	—	16	—	—	—	2	3	—	—	15	—	
Кромѣ того въ г. Остроѣ существуетъ пожарное общество изъ охотниковъ . . . . .	—	170	—	—	—	—	—	—	—	—	—	—	—	—	—	
Остроавскъ . . . . .	—	—	—	4	—	16	8	—	12	—	5	14	—	25	6	
Кромѣ того въ гор. Остроавскѣ существуетъ пожарное общество изъ охотниковъ, которое имѣетъ . . . . .	—	124	—	—	—	—	—	—	13	8	3	—	4	—	—	
Жителн города . . . . .	—	146	20	—	—	—	—	—	100	6	10	—	20	—	—	
Пугачевскъ . . . . .	4	—	—	4	—	18	—	—	—	—	—	—	—	192	—	
Пугачевское пожарное общество изъ охотниковъ имѣетъ . . . . .	—	125	—	—	—	—	—	—	16	5	8	45	—	—	—	
Жителн города . . . . .	—	200	40	—	—	90	—	—	—	20	20	34	—	—	—	
Насельскъ . . . . .	—	—	—	2	—	12	—	—	2	—	8	8	—	28	98	
Щучинъ . . . . .	—	—	—	4	—	24	—	—	50	2	24	—	—	9	—	
Кромѣ того въ гор. Щучинѣ существуетъ пожарное общество изъ охотниковъ, которое имѣетъ . . . . .	—	120	—	—	—	—	—	—	—	—	—	30	—	—	—	
Жителн города . . . . .	—	—	—	4	—	12	1	—	—	—	11	—	—	26	28 1/2	
Кромѣ того жителн гор. Тихонова имѣютъ . . . . .	—	—	—	—	—	20	—	—	377	38	50	37	—	—	—	
Вн посадѣ Мавоевѣ . . . . .	—	—	—	3	—	9	—	—	158	22	42	28	—	26	50	
<b>Итого по губерніи . . . . .</b>	<b>4</b>	<b>1146</b>	<b>60</b>	<b>54</b>	<b>—</b>	<b>280</b>	<b>14</b>	<b>—</b>	<b>1132</b>	<b>112</b>	<b>233</b>	<b>267</b>	<b>67</b>	<b>933</b>	<b>35 1/2</b>	

**Примечаніе.** Кромѣ описанныхъ инструментовъ пожарныя общества изъ охотниковъ имѣютъ въ своемъ распоряженіи: 1 шеста для пожарныхъ трубъ, 1 вѣсь для пожарныхъ снарядовъ, 1 вѣсъ для заливныхъ трубъ дѣлюю по 11 сажень, 4 кожанныхъ носка для заливныхъ трубъ, 2 каната для гимнастики. **Въ гор. Ломкѣ**—9 ночныхъ мѣдныхъ свѣтляковъ и 1 мѣшк. тѣстѣ, 3 носовыхъ веревки, 4 кожанныхъ передника, 1 кожаную сумку, 2 бѣла для керосина, 1 бочку для французскій ключъ, 2 желѣзныхъ ломъ, 1 ручной фонарь, 2 малыхъ ручныхъ фонаря, 9 для сумки рукавовъ, 8 желѣзныхъ зонатъ, 16 фонарей для V командъ, шесту для мытья трубъ, 10 вѣсокъ для подвешенія рукавовъ, 2 щипцовъ или лѣстекъ, 20 разныхъ ключей для трубъ, 2 замка для заправки сараѣ, 2 ручныя жестяныя заливныя трубы, 1 вѣсъ для мытья пожарныхъ трубъ, барометръ и вѣсть для общества вѣсковъ. **Въ гор. Маковѣ**—веревка съ желѣзными колѣдми 24, 1 веревка дѣлюю 25 сажень,

дѣлюю по 7 сажень, 4 кожаныхъ носка съ желѣзными крючками, 2 веревочныя дѣстяныя канаты, 1 шеста для пожарныхъ трубъ, 1 вѣсь для пожарныхъ снарядовъ, 1 вѣсъ для заливныхъ трубъ дѣлюю по 11 сажень, 4 кожанныхъ носка для заливныхъ трубъ, 2 каната для гимнастики. **Въ гор. Остроѣ**—1 веревочный насосъ двойнаго дѣйствія съ заборнымъ рукавомъ. **Въ гор. Остроавскѣ**—12 фазеловъ, 1 насосъ для наливанія воды въ бочки, 1 вѣсь для перевозки вѣсекъ, 4 носовокъ, 4 веревки и 2 мѣшка для вѣсекъ. **Въ гор. Пугачевскѣ**—8 веревокъ, 1 насосъ гидрофонаръ, 4 ирри, 2 зоната, 2 зомы, 17 сигнальныхъ флаговъ. **Въ гор. Щучинѣ**—вѣсъ оловянный для перевозки заливныхъ трубъ 2.



О НАСИЛЬСТВЕННЫХЪ И СЛУЧАЙНЫХЪ СМЕРТЯХЪ

ВЪ ЛОМЖИНСКОЙ ГУБЕРНИИ ЗА 1886 ГОДЪ.



ST. LOUIS, MO. 1880

US. DEPT. OF AGRICULTURE

OFFICE OF THE CHIEF OF BUREAU OF PLANT INDUSTRY

REPORT ON THE

PLANT INDUSTRY OF THE

UNITED STATES

FOR THE YEAR 1880

BY

W. H. HARRIS, CHIEF OF BUREAU

AND

J. H. HARRIS, ASSISTANT CHIEF

WASHINGTON, D. C.

1881

О ЧИСЛѢ УЧЕБНЫХЪ ЗАВЕДЕНІЙ И УЧАЩИХСЯ

ВЪ ЛОМЖИНСКОЙ ГУБЕРНИИ ЗА 1886 ГОДЪ.

НАЗВАНІЕ УЧЕБНЫХЪ ЗАВЕДЕНІЙ.

НАЗВАНІЕ УЧЕБНЫХЪ ЗАВЕДЕНІЙ.	Въ губернскомъ городѣ			въ другихъ городахъ			Въ уѣздахъ.			Всего въ губерніи.		
	Число учебныхъ заведеній	Число учащихся		Число учебныхъ заведеній	Число учащихся		Число учебныхъ заведеній	Число учащихся		Число учебныхъ заведеній	Число учащихся	
		Мужского пола.	Женскаго пола.		Мужского пола.	Женскаго пола.		Мужского пола.	Женскаго пола.		Мужского пола.	Женскаго пола.
Гимназіи } Мужская VIII-классная . . . . .	1	458	—	—	—	—	—	—	1	458	—	458
Гимназіи } Женская VI-классная . . . . .	1	—	—	—	—	—	—	—	1	—	178	178
Прогимназіи мужская . . . . .	—	—	225	—	—	—	—	—	1	225	—	225
Двухклассныя народныя училища } Городскія . . . . .	1	164	90	—	—	—	—	—	2	254	—	254
	—	—	—	—	—	1	56	—	1	56	—	56
Начальныя одноклассныя народныя училища } Мужскія . . . . .	—	—	447	—	1	52	—	—	7	499	—	499
	—	—	—	487	1	—	48	10	—	625	625	—
	—	—	117	34	134	6115	1731	137	6232	1765	7997	—
—	—	—	—	—	—	—	—	—	1	20	—	20
Частныя учебныя заведенія или училища } 2 разр. мужскія . . . . .	1	20	—	—	—	—	—	—	1	20	—	20
	—	—	—	40	1	—	8	4	—	98	98	—
—	—	—	—	—	9	121	71	9	121	71	192	—
Евангелическіе каютцы . . . . .	—	—	—	—	—	—	—	—	6	207	—	207
Воскресно-ремесленныя начальныя училища . . . . .	1	56	151	—	—	—	—	—	6	207	—	207
Еврейскія казенныя начальныя училища . . . . .	1	10	75	257	5	76	179	10	161	486	647	—
Еврейскія ивритоподвыя школы; хедеры, эшпитоты и талмуд-торы . . . . .	80	960	4960	—	180	2080	—	680	8000	—	8000	—
Итого . . . . .	89	1688	6065	818	332	8500	2037	870	16233	3223	19456	—

121

122

123

124

125

126

127

128

129

130

131

132

133

134

135

136

137

138

139

140

141

142

143

144

145

ПО ОБЗОРУ ГОРОДСКИХЪ ДОХОДОВЪ И КАПИТАЛОВЪ

ВЪ ЛОМЖИНСКОЙ ГУБЕРНИИ ЗА 1886 ГОДЪ.

НАВАНИЕ ГОРОДОВЪ.	Объ исходовъ 1885 года остатковъ.				По росписи 1886 года предполо- жено было къ поступлению доходовъ.				По росписи 1886 года на выявлено было расходовъ.				Въ действительности въ 1886 г. про- изведено рас- ходовъ.				Платимо из Государ- ственнаго Бан- ка, въ составъ ко- торой				Затѣмъ къ 1887 году оста- валось.												Въ налично- сти по рас- чету гербо- выхъ бумагъ и въ аван- сахъ.				Въ теченіи 1886 г. выдано въ составъ де- нежныхъ городск. на постройку депоитъ.			
	Въ налично- сти, авансахъ, гербовой бу- магъ и въ на- личные па- пирты.		Въ векселяхъ.								Зачисленнаго или остаточ- наго.		Переводимыхъ на вы- посылку.		Въ видѣмъ.		Изъ числа выданныхъ или оста- ваго въ рас- четъ бумагъ къ поступле- нію.		Зачисленнаго остаточ- наго въ рас- четъ бумагъ къ поступле- нію.		Прочитанныхъ процентныхъ на капиталъ.		Непривлеченнаго или остаточнаго на капиталъ.		Прочитанныхъ процентныхъ на капиталъ.															
	Руб.	Коп.	Руб.	Коп.	Руб.	Коп.	Руб.	Коп.	Руб.	Коп.	Руб.	Коп.	Руб.	Коп.	Руб.	Коп.	Руб.	Коп.	Руб.	Коп.	Руб.	Коп.	Руб.	Коп.	Руб.	Коп.	Руб.	Коп.	Руб.	Коп.	Руб.	Коп.	Руб.	Коп.						
Ломжа . . .	68230	12	4770	2	27664	40 1/2	26494	60	32758	31	27883	23	767	50	—	33	7296	43 1/2	—	—	47616	84 1/2	1769	21	3301	96	132	7 1/2	7111	96 1/2	2000	—	—							
Малояр . . .	42926	43 1/2	810	—	10040	41	10474	8	10040	41	6420	78 1/2	2999	68	—	—	—	—	—	—	43156	78 1/2	—	—	—	—	—	—	1673	31 1/2	5000	—	—							
Острель . . .	23367	64	1015	74	8317	45	6029	24 1/2	8317	45	5735	38 1/2	217	26	—	90 1/2	1121	3	337	47 1/2	19175	—	—	—	—	—	—	—	3029	58	—	—	—							
Остраница . . .	12799	44 1/2	2869	70	9392	72 1/2	6069	40 1/2	9700	31 1/2	7521	34	28	6	—	1	1882	58	1382	72	9767	77 1/2	—	—	—	—	—	—	1098	10 1/2	—	—	—	—						
Пудгосъ . . .	42916	21 1/2	1719	97 1/2	14248	47	13334	59	14248	47	11592	93 1/2	1038	63	—	—	3539	21 1/2	—	—	29884	83 1/2	1360	64 1/2	—	—	—	—	10304	82	—	—	—	—						
Насавель . . .	9080	83	989	13	3638	41	3029	26	3638	41	3084	78	—	—	—	41	406	62	—	—	8613	79 1/2	—	—	—	—	—	—	775	68 1/2	—	—	—	—						
Тыкошка . . .	7950	57 1/2	1058	62	4352	40 1/2	4321	71	4123	17 1/2	3286	77	—	—	—	—	714	94	—	—	7776	15 1/2	—	—	—	—	—	—	1553	4	—	—	—	—						
Козло . . .	8283	19	214	23	3080	29	3494	47	3080	29	2065	8 1/2	311	60	—	—	102	70	—	—	631	57	5132	10	207	76	—	—	—	637	6 1/2	—	—	—	—					
Щучинъ . . .	7614	61 1/2	170	50	5164	55	4884	86	5164	55	4450	36 1/2	—	—	—	—	54	50	—	—	7689	72	—	—	—	—	—	—	475	39	—	—	—	—						
Всего по губерніи	220168	56 1/2	14127	96 1/2	85899	17 1/2	78189	52	91071	38	72040	66 1/2	5332	73	—	90 1/2	15509	1	2851	78 1/2	182112	96	8346	61 1/2	3301	96	133	7 1/2	27258	96 1/2	7500	—	—	—	—					

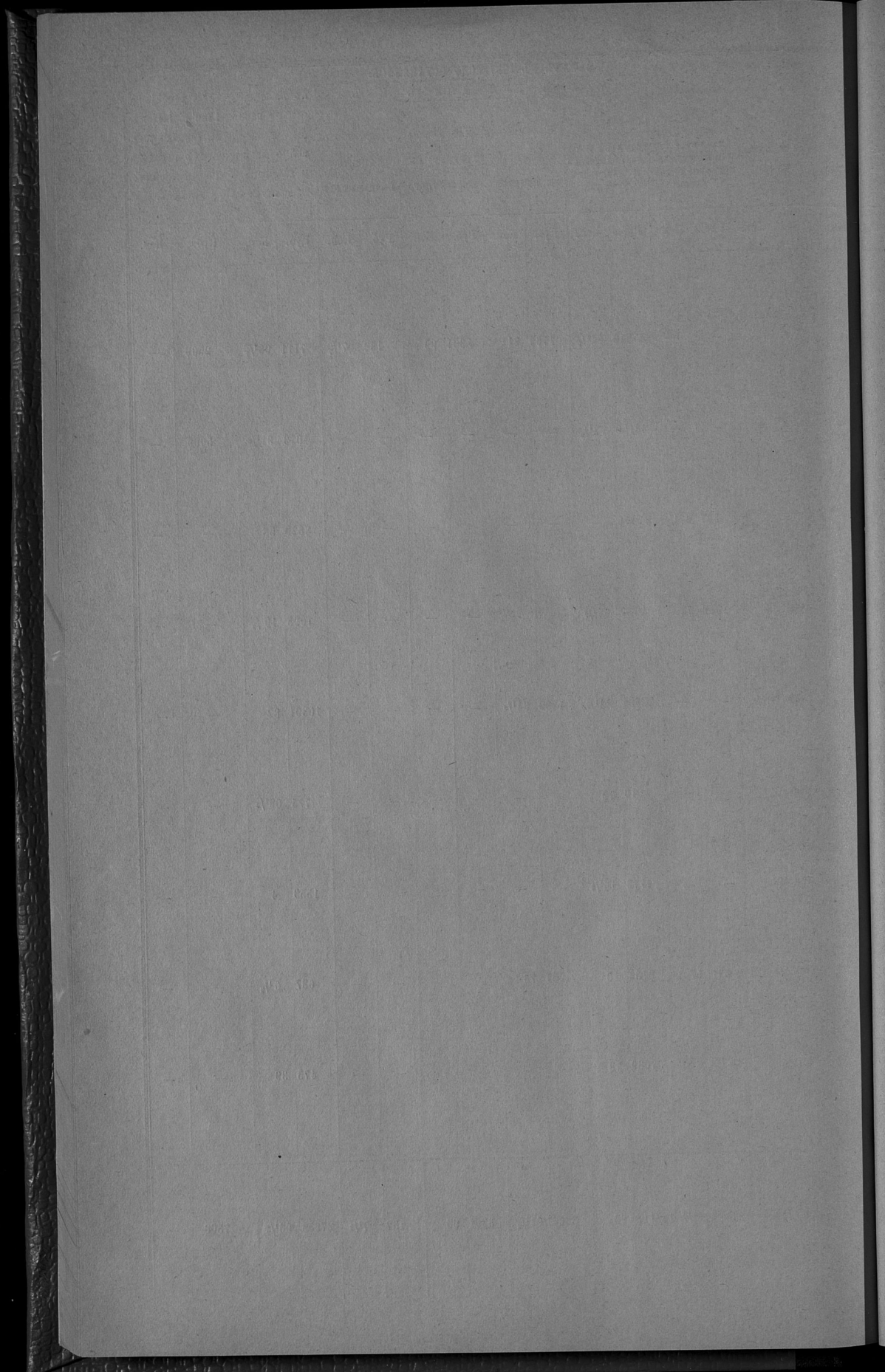

О ДѢЙСТВІЯХЪ ССУДО-СБЕРЕГАТЕЛЬНЫХЪ КАССЪ

ВЪ ЛОМЖИНСКОЙ ГУБЕРНИИ ЗА 1886 ГОДЪ.





О ГМИННЫХЪ СБОРАХЪ

ВЪ ЛОМЖИНСКОЙ ГУБЕРНИИ ЗА 1886 ГОДЪ.

ИЗРАСХОДОВАНИЕ 1886 ГОДУ.

НАИМЕНОВАНИЕ УБЪДОВЪ.	ИЗРАСХОДОВАНИЕ 1886 ГОДУ.																Пространство обра- щенной сборки земли из моргата.	Размер сбора с морга земли.			
	На содержание гнившего уралазвнн.						На содержание гнившего ступ.						Расходы обязательные		На общественна-я на- добности утановле- ние самых гнел- ных сточных.				И Т О Г О.		
	Личный состав.		Капиталерннн в другнх расходах.		Наемъ помнщной.		Личный составъ.		Капиталер-ские и другнх расходы.		Име-ющнхъ учениковъ.		на содержание началь-ныхъ классовъ.		на содержание выслнхъ классовъ.						
	Руб.	Коп.	Руб.	Коп.	Руб.	Коп.	Руб.	Коп.	Руб.	Коп.	Руб.	Коп.	Рублн.	Коп.	Рублн.	Коп.			Рублн.	Коп.	
Ломжинскому . . . . .	5490	—	1282	31 1/2	327	48	4989	31	—	—	895	338	18	265	71	1013	54	21097	23 1/2	177201	11,7
Козьлевскому . . . . .	4865	—	1398	66	208	—	1606	10	3232	47	—	338	20	555	25 1/2	1317	37 1/2	17219	6	181818	10,7
Мазонецкому . . . . .	4552	35	1700	31	270	—	1524	67 1/2	—	—	—	438	85 1/2	732	56	596	20	15815	45	129180	12
Маковскому . . . . .	3240	—	2247	36	—	—	—	—	—	—	1627	344	55	427	78	777	89 1/2	11165	15 1/2	112931 1/2	9,8
Островскому . . . . .	5721	—	2770	70	449	—	3855	74	—	—	227	765	41	397	25	3690	21	21876	92	177078	12,3
Остроланскому . . . . .	4630	—	857	73	460	94	3350	—	1320	—	230	340	44 1/2	246	99	3255	93	17292	3 1/2	153563	13,8
Пуутскому . . . . .	5231	—	2245	39	—	—	4015	45	—	—	—	383	53 1/2	615	47	4423	71	21214	55 1/2	185749	11,5
Щучинскому . . . . .	5370	—	2918	67	251	—	—	—	4967	97	—	385	44	232	16	2784	7	21799	31	150642 1/2	14
Итого . . . . .	38899	35	15422	22 1/2	1966	42	19341	27 1/2	9520	44	2989	927	61 1/2	3463	15 1/2	17859	3	147479	72	1248163	11,8

THE UNIVERSITY OF CHICAGO  
LIBRARY  
540 EAST 57TH STREET  
CHICAGO, ILL. 60637  
TEL: 773-936-3700  
WWW.CHICAGO.EDU

О ГУБЕРНСКОМЪ ЗЕМСКОМЪ ДОРОЖНОМЪ СБОРѢ

ВЪ ЛОМЖИНСКОЙ ГУБЕРНИИ ЗА 1886 ГОДЪ.

НАИМЕНОВАНИЕ УЪЗДОВЪ	Слѣдовало поступить.				Вновь причислено включено.				Взыскано.				Осталось къ 1 Января 1887 года.				ПРИМѢЧАНІЕ.				
	Недомогъ прежнихъ лѣтъ.		Оклада 1886 года.		Недомогъ прежнихъ лѣтъ.		Оклада 1886 года.		Недомогъ прежнихъ лѣтъ.		Оклада 1886 года.		Недомогъ прежнихъ лѣтъ.		Оклада 1886 года.			ВСЕГО.			
	Рубл.	Коп.	Рубл.	Коп.	Рубл.	Коп.	Рубл.	Коп.	Руб.	Коп.	Руб.	Коп.	Руб.	Коп.	Руб.	Коп.		Руб.	Коп.		
Ломжинскій . . . . .	3312	37	10743	27	—	—	—	44	—	—	2397	30	9699	71	895	63	1043	56	1939	19	Въ томъ числѣ по гор. Ломжѣ 64 руб. 41 коп.
Кольневскій . . . . .	678	99	8096	83	—	—	—	—	—	—	601	1	7523	40	77	98	573	43	651	41	
Мазовецкій . . . . .	1614	23	6898	23	—	—	—	73	31	84	881	64	6392	84	688	86	505	39	1194	25	
Мяковскій . . . . .	160	76	6053	76	—	—	—	—	—	—	145	32	6044	21	15	44	9	55	24	99	
Островецкій . . . . .	184	79	7851	44	—	—	—	59	9	6	156	61	7771	24	20	59	71	14	91	73	
Остроленскій . . . . .	95	50	7140	87	—	—	—	—	—	—	91	21	7103	75	4	29	37	12	41	41	
Пулаускій . . . . .	313	10	10437	46	—	—	—	12	—	—	278	97	9957	34	21	1	480	12	501	13	
Щучинскій . . . . .	152	38	6808	92	—	—	—	—	—	—	60	—	6632	9	152	38	176	23	328	61	
Итого . . . . .	6512	12	64030	78	—	—	—	88	41	50	4552	6	61092	74	1876	18	2896	54	4772	72	

Госуд. публичная  
историческая  
библиотека РСФСР  
198 г.

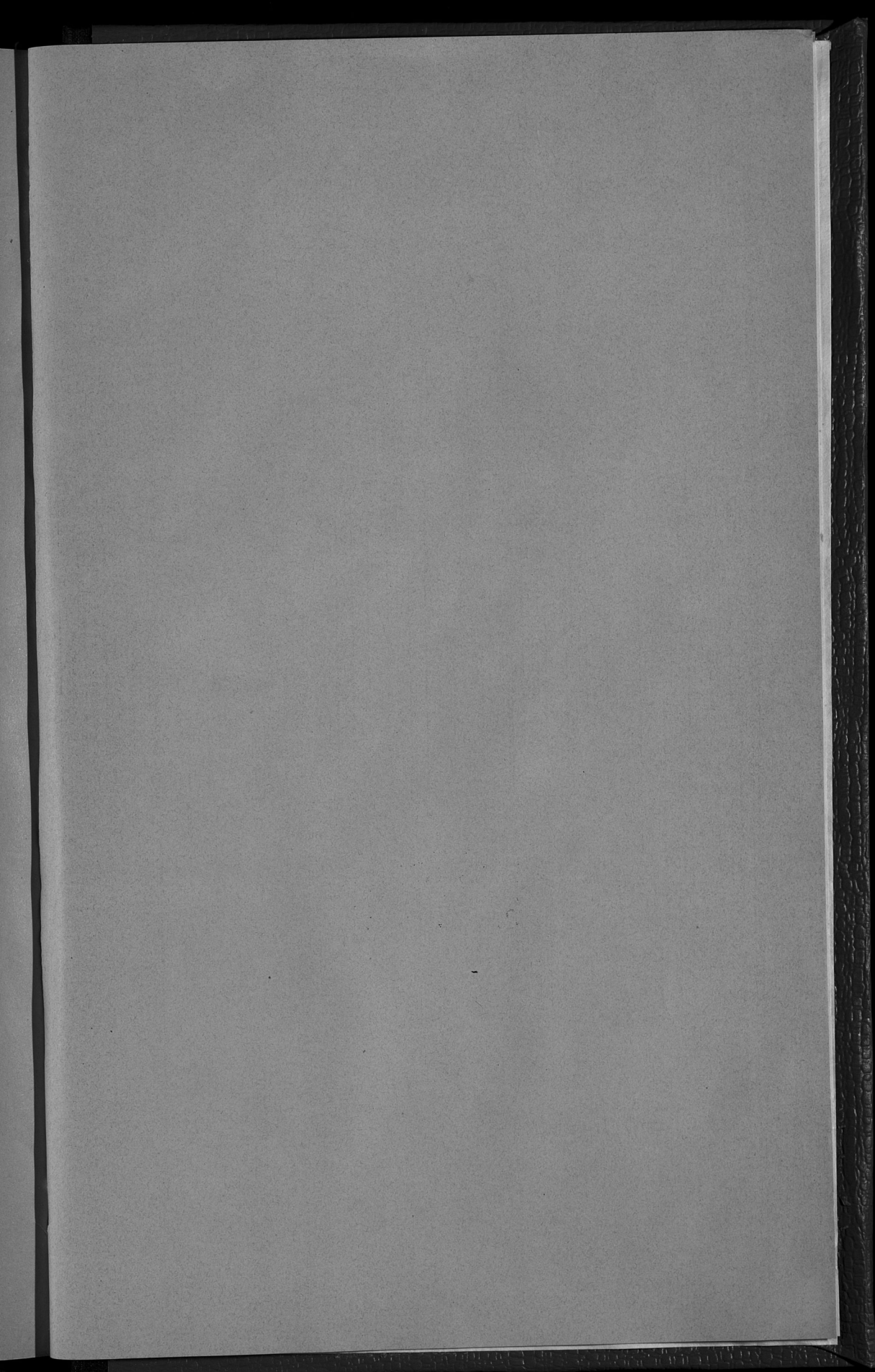

By 12p

July

