

I

5116

1887

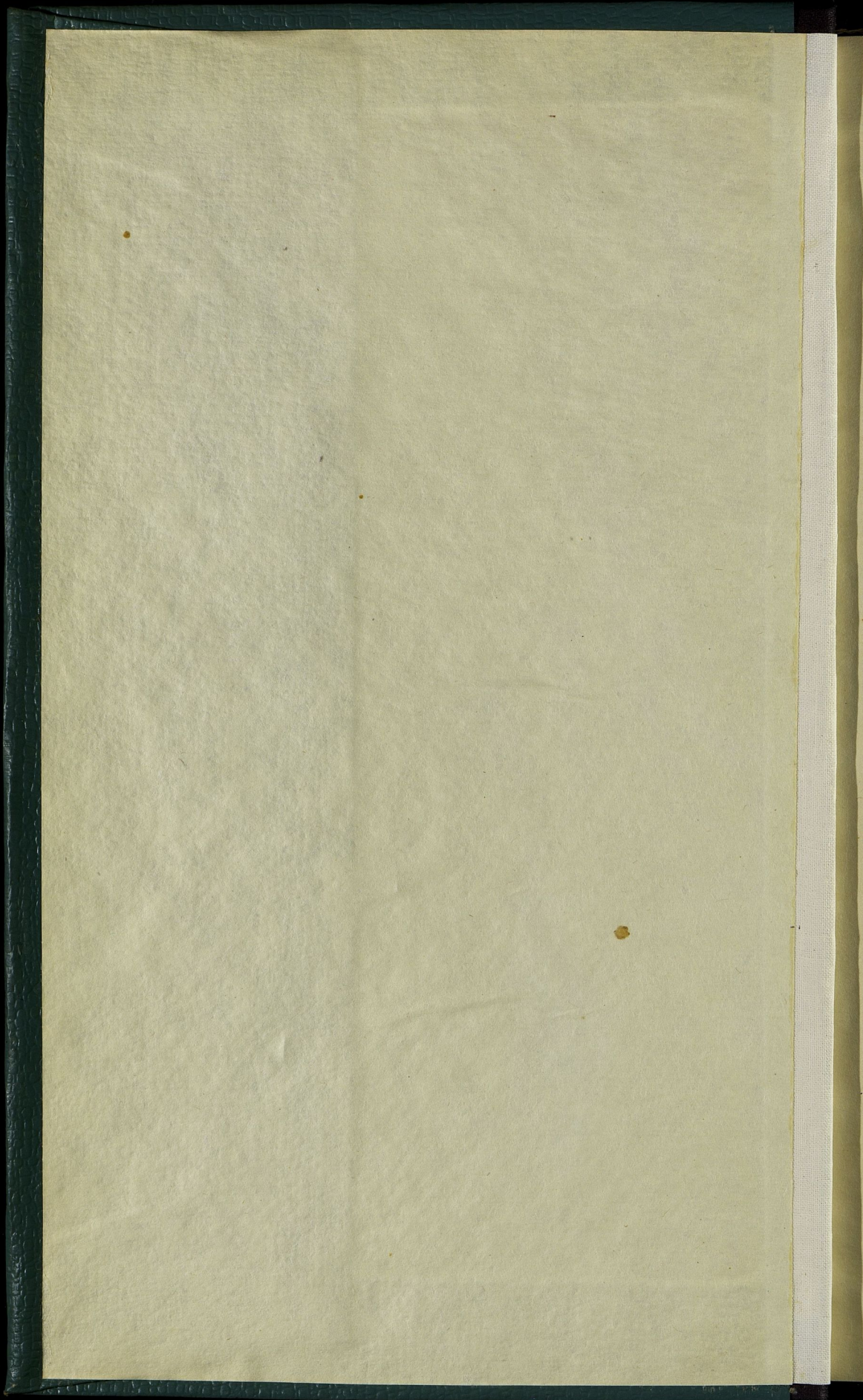

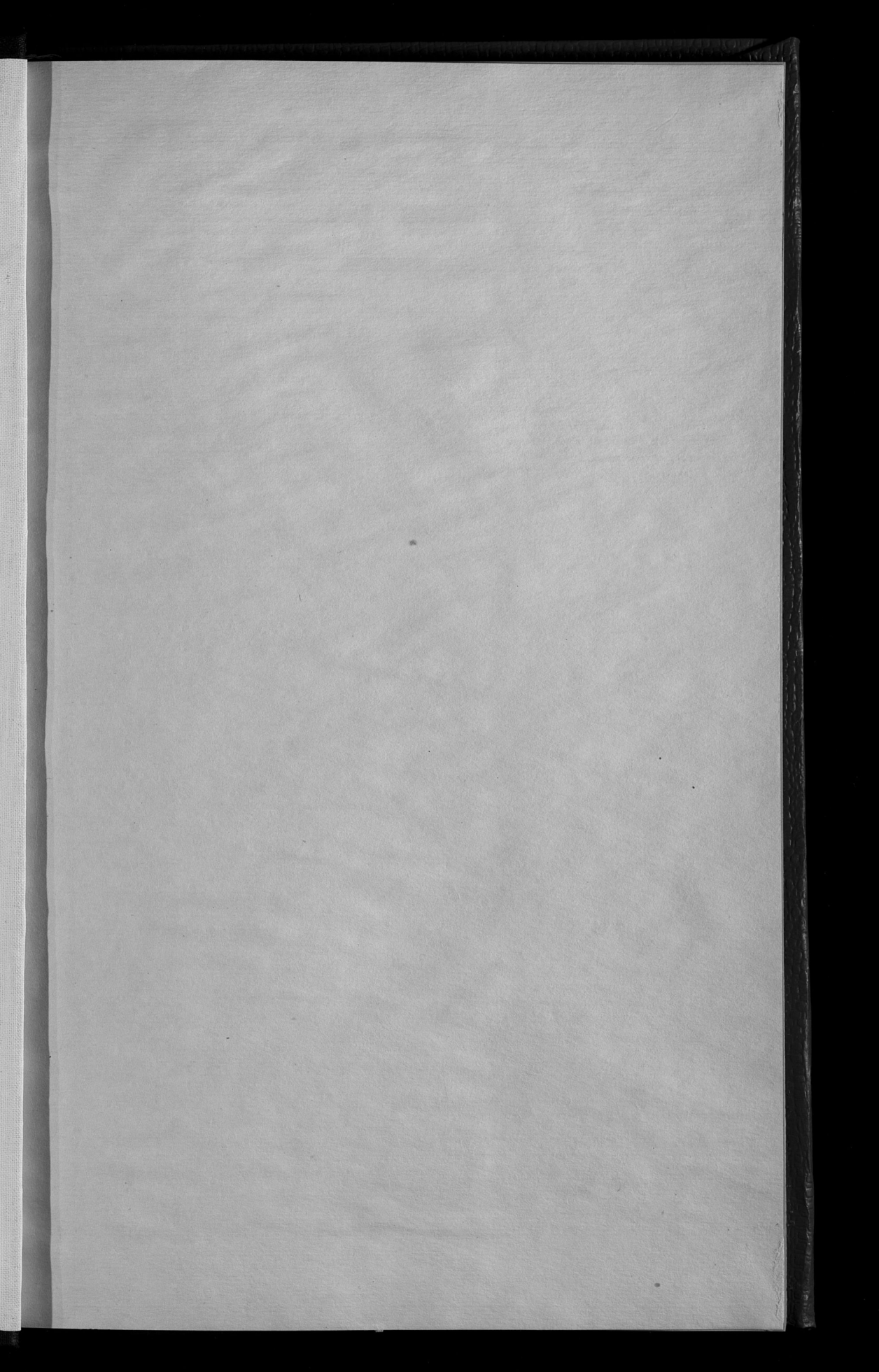

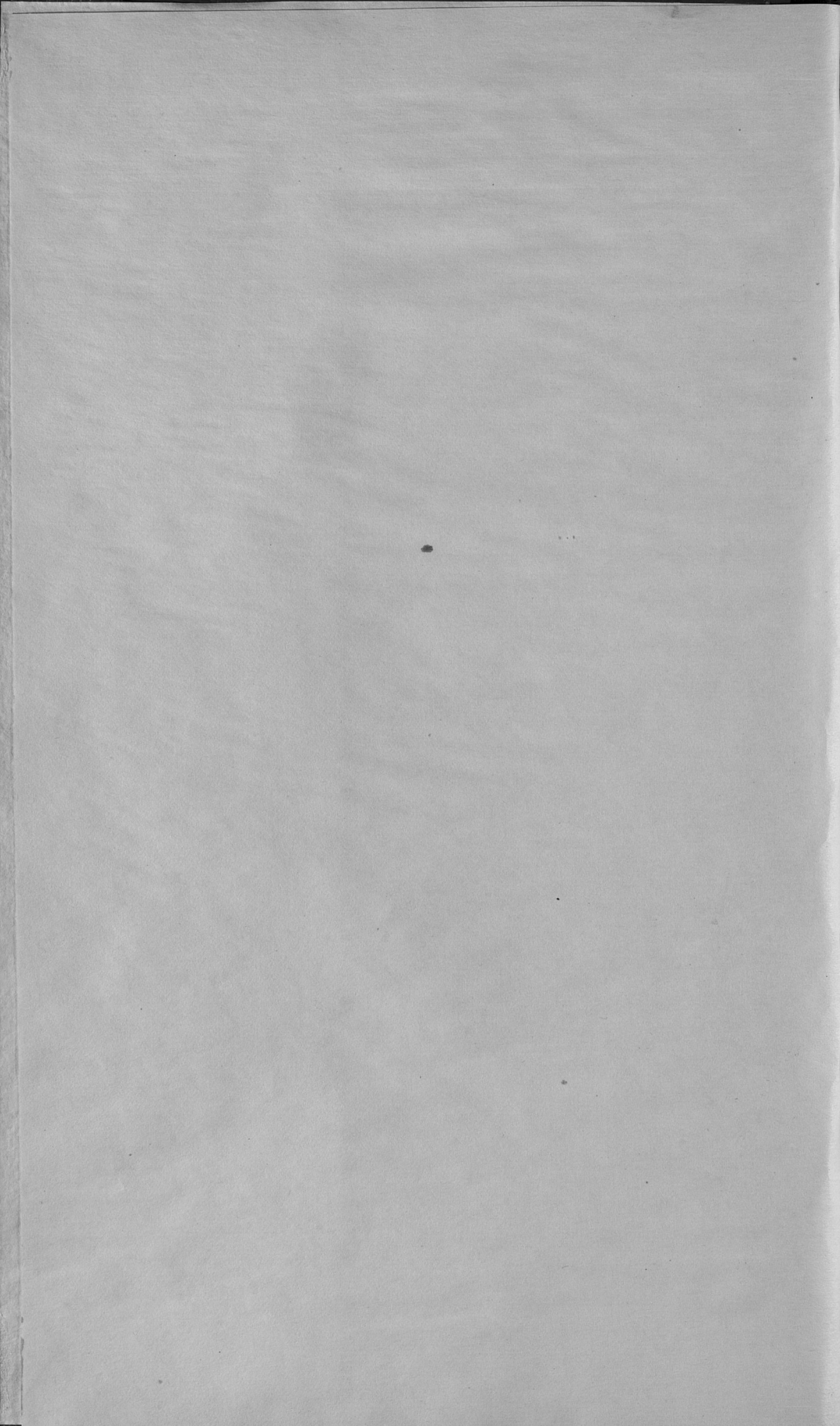

Ц 49a
5116

LXII

отс: вес. № 6, 7.

Государство Центрального
Статистического Управления
Июль 1924 г.

VIII-1

№ 426/4

Шифр №

ОБЗОРЪ ЛОМЖИНСКОЙ ГУБЕРНІИ

ЗА 1887 ГОДЪ.



I. Естественныя производительныя силы губернии и экономическая дѣятельность населенія.

А. Земледѣліе.

Земледѣліе преимущественно служитъ источникомъ матеріальнаго благосостоянія жителей Ломжинской губерніи и представляется однимъ изъ главныхъ занятій всего населенія. Трехпольная система по прежнему преобладаетъ въ веденіи хозяйства, лишь въ богатыхъ имѣніяхъ примѣняются новѣйшіе способы культуры земли. Отрадное явленіе въ послѣднемъ смыслѣ представляютъ уѣзды Островскій и Шучинскій, гдѣ не только помѣщики, но мелкая шляхта и даже крестьяне употребляютъ для обработки земли усовершенствованные плуги, бороны и распашки; сохою пользуются лишь крестьяне при посѣвѣ картофеля. Болѣе зажиточные имѣютъ ручныя и съ двуконными приводами молотилки. Въ нѣкоторыхъ имѣніяхъ имѣются косилки, могуція снимать до 20 морговъ въ день хлѣба, а въ одномъ при молотилкѣ устроена и вѣялка. Кромѣ обыкновеннаго удобрения, примѣняется и искусственное, какъ то: торфомъ, иломъ съ известью, или примѣшивается къ навозу мергель. Заводъ Жеранскаго въ Островѣ преимущественно снабжаетъ земледѣльцевъ соломо-рѣзками, хотя есть и Варшавскихъ фабрикъ. Въ Шучинскомъ уѣздѣ вырабатывается на фабрикѣ костяная мука, охотно покупаемая для удобрения.

Осень 1886 года и весна отчетнаго, благоприятствовали всходу хлѣбовъ и травъ, такъ что въ общемъ

Госуд. публичная историческая библиотека РСФСР
№ 34424 1981 г.

сс

28504

26 1938

урожаи ихъ можно назвать вполне удовлетворительными. Несколько повредили урожаю, въ особенности картофеля, бывшія въ Іюнѣ и Іюлѣ засухи.

Уборка хлѣба погода вообще благоприятствовала, и только въ нѣкоторыхъ мѣстностяхъ уборка была окончена при ненастной погодѣ. Въ рабочихъ недостатка не ощущалось. Сборъ сѣна вполне удовлетворительный. Овощей и фруктовъ уродилось вследствие засухи мало.

Вредныхъ для растительности насѣкомыхъ не появлялось; выпавшимъ 15 Мая градомъ въ Кольненскомъ уѣздѣ нанесено убытку посѣвамъ на 2300 руб. и въ Пултускомъ на 13500 рублей.

Урожай хлѣбовъ, согласно цифръ, помѣщенныхъ въ прилагаемой вѣдомости № 1, представляется по губерніи для озимаго самъ 5,1, для яроваго 5,2 и для картофеля 4,9.

Посѣвъ и урожай по уѣздамъ былъ слѣдующій :

У ъ з д ы.	Посѣяно четвертей.			Снято четвертей.		
	Озимого.	Яроваго.	Картофеля.	Озимого.	Яроваго.	Картофеля.
Ломжинскій	38884	32191	54844	180387	200688	302200
Кольненскій	16524	13433	57395	80612	65142	278400
Мазовецкій	30460	23813	33839	121830	119065	203034
Маковский	26843	27139	36953	161214	140351	190226
Островскій	25070	26442	36620	140420	131673	227400
Остроленскій	23900	17993	85000	119500	80015	255000
Пултускій	27612	29746	50302	164754	170980	251510
Щучинскій	18373	19807	43086	104585	98744	165240
Всего въ губерніи въ 1887 г.	207666	190564	398039	1073302	1006658	1873010
въ 1886 г.	190793	189305	384869	1019948	816649	2146949

Въ сравненіи этихъ цифръ посѣва и урожая съ прошлогодними, оказалось, что въ отчетномъ году посѣяно было озимаго и яроваго хлѣбовъ и картофеля больше, чѣмъ въ предшествовавшемъ году, снято же картофеля меньше, а именно :

Посѣяно озимыхъ хлѣбовъ болѣе на	16,873	четв.
Снято болѣе на	53,354	»
Посѣяно яровыхъ хлѣбовъ болѣе на	1,259	»
Снято болѣе на	190,009	»
Картофеля посѣяно болѣе на	13,170	»
Снято же менѣе на	273,939	»

Причиной разницы для картофеля были лѣтнія засухи.

Среднія торговыя цѣны на разнаго рода хлѣба по сравненіи съ цѣнами 1886 года были на мѣстныхъ рынкахъ губерніи слѣдующія:

РОДЪ ХЛѢБА.	З а ч е т в е р т ь			
	Въ 1887 году.		Въ 1886 году.	
	Руб.	Коп.	Руб.	Коп.
Пшеницы	10	35 ³ / ₈	10	1 ¹ / ₂
Ржи	6	65 ¹ / ₈	6	82 ¹ / ₄
Ячменя	5	57 ⁵ / ₇	5	86 ⁴ / ₇
Овса	5	14	5	71 ¹ / ₂
Проса	8	77 ² / ₅	8	93 ³ / ₅
Гороху	7	78	7	83
Гречихи	5	93 ¹ / ₂	7	13
Картофеля	1	58 ² / ₈	1	57 ¹ / ₄

Изъ сопоставленія видно, что цѣны на всѣ хлѣба, исключая пшеницы и картофеля, повысились.

Цѣны на рабочія силы среднимъ числомъ были въ отчетномъ году слѣдующія:

Въ какое время года и какому работнику.	На собственномъ продовольствіи.		На продовольствіи нанимателя.		
	Руб.	Коп.	Руб.	Коп.	
П О Д Е Н Н О:					
Во время посѣвовъ.	работнику съ лошадыю . . .	1	49	1	20
	пѣшему	—	42 ¹ / ₂	—	25
Во время сѣнокоса.	работницѣ	—	30	—	20 ¹ / ₂
	работнику съ лошадыю . . .	1	65	1	36
Во время жатвы.	пѣшему	—	51	—	35 ¹ / ₂
	работницѣ	—	32 ¹ / ₂	—	28
ВЪ Г О Д Ъ:	работнику съ лошадыю . . .	1	72 ¹ / ₂	1	34
	пѣшему	—	53 ¹ / ₂	—	37 ¹ / ₂
Работнику	107	14	53	85	
Работницѣ	70	—	33	28	

Б. Обеспеченіе народнаго продовольствія.

Обеспеченіе народнаго продовольствія въ виду отсутствія въ губерніяхъ Царства Польскаго запасныхъ хлѣбныхъ магазиновъ, служить урожай хлѣбовъ и картофеля.

Общее населеніе губерніи состоитъ изъ 594,723 душъ обоого пола. Полагая на одну душу 1½ четверти зерноваго хлѣба и столько-же картофеля въ годъ, требуется:

Озимаго и яроваго	892084½ чев.
Картофеля	892084½ „

На обѣмненіе полей необходимо:

Зерноваго хлѣба	500776 чев.
Картофеля	397145 „

Итого зерноваго хлѣба	1392860½ чев.
картофеля	1289229½ „

Для сбыта оказалось въ остаткѣ:

Озимыхъ и яровыхъ хлѣбовъ	687100 чев.
Картофеля	583781 „

В. Промышленность заводская и фабричная.

Промышленность Ломжинской губерніи сравнительно съ прошлымъ годомъ, не сдѣлала никакихъ успѣховъ. Новыхъ фабрикъ открываемо не было. Закрыто, за малымъ спросомъ 11, и по прежнему наиболѣе процвѣтаютъ заводы: медоваренные, пивоваренные, сахароваренные, винокуренные и кирпичные. Большой оборотъ дѣлаютъ также мукомольныя мельницы. Общая-же сумма производительности на фабрикахъ и заводахъ отчетнаго года составляетъ 2,833,523 рубля.

Сумма эта распредѣляется на заводы, фабрики и другія заведенія слѣдующимъ образомъ:

а) Фабрики и заводы, обдѣлывающіе продукты животные	49,592 р.
б) Фабрики и заводы, обдѣлывающіе растительные продукты	2,580,061 р.
в) Фабрики и заводы, обдѣлывающіе ископаемые продукты	170,436 р.
и г) Фабрики и заводы смѣшанныхъ производствъ	33,434 р.
Итого	2,833,523 р.

Всѣхъ промышленныхъ заведеній въ губерніи находится 820; число ихъ сравнительна съ минувшимъ годомъ, уменьшилось на 11, вслѣдствіе незначительнаго спроса; сумма производительности уменьшилась на 47,907 рублей; число рабочихъ, занимающихся въ этихъ заведеніяхъ уменьшилось также на 218 человекъ.

Г. Торговля.

Въ виду того, что населеніе Ломжинской губерніи занимается почти исключительно земледѣіемъ, промышленность-же фабричная находится на весьма низкой степени развитія, предметы торговли составляютъ по преимуществу предметы сельскаго хозяйства и сырые продукты.

Центры сбыта составляютъ ярмарки и мѣстные базары, или-же скупщиками являются разъѣзжающіе по губерніи купцы, главнымъ образомъ евреи. Торговля идетъ хлѣбомъ, лѣсомъ, скотомъ, домашней птицей, издѣліями домашняго производства, какъ-то: разной деревянной посудой, простой мебелью, холстомъ и проч. Изъ домашняго скота для торговли болѣе всего разводится свиней, но цѣна на нихъ въ послѣднее время сильно пала, вслѣдствіе увеличенія тарифа заграницей. Это обстоятельство оказываетъ вредное вліяніе на благосостояніе крестьянъ, для которыхъ иногда сбытъ свиней является средствомъ къ уплатѣ податей. Рогатый скотъ содержится, за малыми исключеніями, туземной породы, и лишь въ нѣкоторыхъ имѣніяхъ разводятся Швейцарская и Голландская породы, и то болѣею частію смѣшанныя съ мѣтною. Тонкорунныя овцы въ значительномъ количествѣ разводятся помѣщиками, шерсть сбывается на ежегодную шерстяную ярмарку въ Варшавѣ. Остальные породы домашнихъ животныхъ разводятся лишь для домашняго обихода и въ продажѣ появляются рѣдко.

Сплавъ лѣса, составлявшій въ прежніе года одинъ изъ видныхъ предметовъ торговли, сильно уменьшился, въ виду проводимаго, согласно Высочайше утвержденнымъ 31 Декабря 1875 года правиламъ, устройства лѣсовъ для охраненія отъ окончательнаго ихъ истребленія; примѣняется это пока только къ большимъ участкамъ. Только рациональное лѣсное хозяйство можетъ беречь

остатки лѣсовъ и повести къ ихъ увеличенію. Въ послѣднее время частные лѣса безопадно истреблялись, причиною чему служила очень высокая цѣна на лѣсъ, сплавляемый въ Пруссію.

Число свидѣтельствъ и билетовъ на право торговли и промысловъ въ отчетномъ году и количество поступившихъ за нихъ денегъ было слѣдующее:

Наименованіе торго- выхъ документовъ.	Годовой охладе.		Число выдан- ныхъ свидѣ- тельствъ и билетовъ.		Общая сумма поступленія.	
	Руб.	Годо- выхъ.	Полу- годо- выхъ.	Рубли.	Коп.	
Свидѣтельствъ 1 гильдіи	565	7	—	3955	—	
» 2 гильдіи 4 кл.	55	75	2	4075 (1)	—	
» » 5 кл.	40	202	14	8150 (2)	—	
Мелочнаго торго 4 класса	15	434	23	6682 (3)	50	
» 5 »	10	1503	87	15447 (3)	—	
На развозный торговъ	16	7	3	136	—	
На развозный торговъ	6	46	9	303	—	
Приказчицкихъ 1 класса	35	33	4	1219 (4)	—	
» 2 »	6	176	27	1137	—	
П а с п о р т н ы хъ :						
Членамъ купеческихъ семействъ:						
1 гильдіи	15	2	—	30	—	
2 »	6	3	—	18	—	
Промысловыхъ 1 разряда 4 кл.	15	1	—	15	—	
» » 5 кл.	—	—	—	—	—	
» 2 » 4 кл.	10	8	2	90	—	
» » 5 кл.	7	12	—	84	—	
» 3 » 4 кл.	5	38	6	205	—	
Безплатныхъ	—	63	—	—	—	
Билетовъ 1 гильдіи 4 кл.	25	4	1	112	50	
» 2 » 5 кл.	20	8	—	160	—	
» 2 » 4 кл.	15	88	2	1335	—	
» 3 » 5 кл.	10	189	11	1943 (5)	—	
Мелочнаго торго 4 кл.	4	121	19	522	—	
» 5 кл.	2	705	68	1478	—	
Итого	—	—	—	47670	—	
Штрафовъ и взысканій	—	—	—	4356	40	
Дополнительнаго 10% съ нѣко- торыхъ документовъ	—	—	—	1013	60	
Всего	—	—	—	53040	—	

(1) 7 свидѣтельствъ мелочнаго торго по 15 руб. обмѣнены на гильдейскія.
 (2) 11 свидѣтельствъ мелочнаго торго по 10 р. обмѣнены на гильдейскія.
 (3) 3 билета мелочнаго торго въ 2 руб. и 4 промысловыхъ по 3 руб., обмѣнены на свидѣтельства мелочнаго торго по 10 руб.
 (4) одно приказч. 2 кл. въ 6 руб. обмѣнено на приказч. 1 кл. въ 35 р.
 (5) 1 билетъ мелочнаго торго въ 2 руб. обмѣненъ на гильдейскій въ 10 р.

А такъ какъ въ 1886 году отъ продажи документовъ на право торговли и промысловъ поступило 56331 р. 50 к. и взыскано штрафовъ на 2753 руб. 10 к., то засимъ въ отчетномъ году отъ продажи тѣхъ-же документовъ поступило менѣе на 7647 руб. 90 коп. и штрафовъ взыскано болѣе на 1603 руб. 30 коп.; въ общей-же сложности по этой статьѣ поступило дохода менѣе на 6044 р. 60 к.

Д. Движеніе населенія.

Въ постоянномъ народонаселеніи въ губерніи въ теченіи 1887 г. въ родившихся, за исключеніемъ умершихъ, прибыло обоего пола 6232 человекъ. Къ концу отчетнаго года цифра населенія составляетъ 594,723 душъ.

Общее число населенія числится по уѣздамъ:

Ломжинскому	мужчинъ . . .	47067
	женщинъ . . .	47685
Кольненскому	мужчинъ . . .	36045
	женщинъ . . .	36831
Маковскому	мужчинъ . . .	27768
	женщинъ . . .	28793
Мазовецкому	мужчинъ . . .	36081
	женщинъ . . .	37324
Островскому	мужчинъ . . .	39113
	женщинъ . . .	40429
Остроленкскому	мужчинъ . . .	34925
	женщинъ . . .	36240
Пултускому	мужчинъ . . .	41924
	женщинъ . . .	43970
Щучинскому	мужчинъ . . .	29061
	женщинъ . . .	31467
Итого . . .		<u>594723</u>

По сословіямъ эта цифра населенія распредѣляется:

Дворянъ потомственныхъ . . .	6794
Дворянъ личныхъ . . .	328
Духовенства бѣлаго . . .	185
Духовенства монашествующаго . . .	12
Кушцовъ . . .	2510
Мѣщанъ . . .	93342
Крестьянъ . . .	297620
Шляхты . . .	165011
Отставныхъ и др. нижн. чиновъ . . .	11407
Колонистовъ . . .	15709
Иностранцевъ . . .	1875
Итого . . .	<u>594723</u>

По вѣроисповѣданіямъ:

Православныхъ	1273
Католиковъ	489837
Евангеликовъ	8243
Евреевъ	94878
Магометанъ	1
Раскольниковъ	491
Итого	<u>594723</u>

Браковъ въ отчетномъ году заключено:

въ городахъ	604
въ уѣздахъ	4708
Итого	<u>5317</u>

Вѣдомость о движеніи населенія при семъ прилагается.

II. Подати и повинности

A. Окладныя и неокладныя.

Какъ видно изъ прилагаемой вѣдомости № 4, о поступленіи окладныхъ и неокладныхъ сборовъ, въ отчетномъ году слѣдовало поступить въ казну.

а) по окладнымъ сборамъ:

недоимокъ прежнихъ лѣтъ	24856 р. 42 к.
оклада 1 половины	263144 „ 46 „
„ 2 „	263143 „ 91 „
Итого	<u>551144 „ 79 „</u>

Вновь причислено недоимокъ:

прежнихъ лѣтъ	1091 р. 97 к.
оклада 1 половины	508 „ 39 „
„ 2 „	266 „ 50 „
Итого	<u>1866 „ 86 „</u>

Всего подлежало къ поступленію окладнаго сбора 553011 р. 65 к.

Изъ того числа исключено:

недоимокъ прежнихъ лѣтъ	1532 р. 72 к.
оклада 1 половины	783 „ 39 „
„ 2 „	629 „ 38 „
Итого	<u>2945 „ 49 к.</u>

Взыскано:

недоимокъ прежнихъ лѣтъ	9233 р. 87 к.
оклада 1 половины . . .	262843 „ 59 „
„ 2 „ . . .	256014 „ 80 „
Итого .	<u>528092 р. 26 к.</u>

Осталось къ 1 Января 1887 года
невзысканными:

недоимокъ прежнихъ лѣтъ	15181 р. 80 к.
оклада 1 половины . . .	25 „ 87 „
„ 2 „ . . .	6766 „ 23 „
Итого .	<u>21973 „ 90 „</u>

Поступленіе означенныхъ сборовъ въ отчетномъ году
признается вполне успѣшнымъ:

б) по неокладнымъ сборамъ:

недоимокъ прежнихъ лѣтъ	206006 р. 50 к.
оклада 1 половины . . .	550051 „ 90 „
„ 2 „ . . .	288949 „ 83 „
Итого .	<u>1045008 р. 23 к.</u>

Вновь причислено:

недоимокъ прежнихъ лѣтъ	15564 р. 66 к.
оклада 1 половины . . .	815759 „ 23 „
„ 2 „ . . .	551688 „ 16 „
Итого .	<u>1383012 р. 5 к.</u>

Исключено:

недоимокъ прежнихъ лѣтъ	50553 р. 92 к.
оклада 1 половины . . .	15161 „ 35 „
„ 2 „ . . .	685 „ 11 „
Итого .	<u>66400 р. 38 к.</u>

Взыскано:

недоимокъ прежнихъ лѣтъ	70395 р. 26 к.
оклада 1 половины . . .	1160102 „ 70 „
„ 2 „ . . .	820363 „ 24 „
Итого .	<u>2050861 р. 20 к.</u>

Засимъ осталось къ 1 Января
1888 года невзысканными:

недоимокъ прежнихъ лѣтъ	100621 р. 98 к.
оклада 1 половины . . .	190547 „ 8 „
„ 2 „ . . .	19589 „ 64 „
Итого .	<u>310758 р. 70 к.</u>

А всего съ окладными 332732 р. 60 к.

Б. Государственные и земскіе сборы.

а) Транспортный сборъ.

На возмѣщеніе ежегодно ассигнуемой Министерствомъ Внутреннихъ Дѣлъ суммы для производства расходовъ по пересылкѣ и продовольствію призывныхъ и празднопатающихся, а также на перевозку нижнихъ чиновъ запаса, въ случаѣ призыва ихъ на службу, взымается, на основаніи постановленій б. Совѣта Управленія Царства Польскаго отъ 27 Мая 1823 и 23 Марта 1837 г. и Высочайше утвержденнаго 6 Января 1872 г. журнала Комитета по дѣламъ Царства, такъ называемый транспортный сборъ.

Норма этого сбора опредѣляется ежегодно Министерствомъ Внутреннихъ Дѣлъ, при чемъ имѣется въ виду число дымовъ, съ которыхъ онъ подлежитъ взысканію, а равно и количество расходовъ, произведенныхъ на счетъ означеннаго источника.

На 1887 годъ сказаннаго сбора, считая по установленной нормѣ, т. е. по 16 к. съ каждаго городского и сельскаго дыма, назначено было къ поступленію съ 58528 дымовъ 9364 руб. 48 коп.

Недоимки за прежніе годы
составляли 104 руб. 86 коп.

Причислено 69 руб. 44 коп.

Итого 9538 руб. 78 коп.

Въ счетъ сего взыскано 9476 руб. 64 коп.

Затѣмъ осталось въ недоимкѣ къ 1 Января 1888 года 62 руб. 14 коп.

б) Квартирный сборъ.

Сборъ этотъ установленъ для вознагражденія жителей за отбываемую ими постоянную повинность въ натурѣ и взимается на основаніи Высочайше утвержденного 31 Мая 1868 года Положенія о раскладкѣ его.

Изъ сбора этого по особымъ положеніямъ и распоряженіямъ, производятся также расходы на уплату квартирныхъ денегъ Уѣзднымъ Начальникамъ, Судебнымъ Слѣдователямъ, чинамъ учреждений по крестьянскимъ дѣламъ, воинскимъ чинамъ, квартирующимъ въ губерніи войскъ и другимъ должностнымъ лицамъ, имѣющимъ право пользоваться квартирнымъ довольствіемъ.

До 1 Января 1887 года квартирный сборъ въ губерніяхъ Царства Польскаго находился въ распоряженіи Министерства Внутреннихъ Дѣлъ, которое и устанавливало ежегодно норму взиманія сего сбора. Нынѣ же на основаніи Высочайше утвержденного 2 Мая 1886 года, мнѣнія Государственнаго Совѣта, сборъ этотъ переданъ въ вѣдѣніе Министерства Финансовъ.

Въ отчетномъ году Управляющій Министерствомъ Финансовъ установилъ норму для взиманія квартирнаго сбора, въ Ломжинской губерніи, въ слѣдующемъ размѣрѣ:

I. Съ городскихъ обывателей:

а) Съ домовладѣльцевъ въ городахъ, причисленныхъ въ отношеніи подымной подати ко II и III разрядамъ въ размѣрѣ 97⁰/₁₀₀, съ уплачиваемой ими подымной подати.

б) Съ домовладѣльцевъ въ городахъ, причисленныхъ въ отношеніи подымной подати къ IV разряду въ размѣрѣ 48¹/₂⁰/₁₀₀, съ уплачиваемой ими подымной подати.

и в) Съ городскихъ промышленниковъ и торговцевъ по 30⁰/₁₀₀, съ чистаго дохода отъ ихъ промысловъ.

II. Съ сельскихъ обывателей:

а) Съ владѣльцевъ имѣній по 7¹/₂⁰/₁₀₀ взимаемаго съ нихъ дворянскаго основнаго поземельнаго налога.

б) Съ усадебъ I разряда въ посадахъ и селеніяхъ, по 48 коп. съ усадьбы.

в) Съ усадебъ II разряда въ посадахъ и селеніяхъ, по 24 коп. съ усадьбы.

Независимо сего въ виду IV ст. закона, 2 Мая 1886 года, опредѣлено 15% съ табачныхъ патентовъ.

На основаніи этой нормы назначено къ поступленію по Ломжинской губерніи въ 1887 году квартирнаго сбора въ нижеслѣдующемъ количествѣ:

	Пазначено ко взысканію въ 1887 году.			Исключено по разнымъ случаямъ въ 1887 году.			Взыскано въ 1887 году.			Осталось ко взы- сканію къ 1 Ян- варя 1888 года.					
Недѣимоеъ прежнихъ лѣтъ до 1887 года	13546	1	—	1691	68	—	9798	51	—	2055	82	—	—		
ОКЛАДА 1887 ГОДА.															
<i>I. Съ городскихъ обывателей:</i>															
1. Съ домовладѣльцевъ % сбора съ уплачиваемой ими подым- ной подати	—	—	—	—	—	—	—	—	—	—	—	—	—		
а) въ городахъ 2 и 3 разряда	—	—	24705	35	—	—	—	—	—	—	—	—	269		
б) » » 4 »	—	—	2116	—	—	—	—	—	—	—	—	—	404		
2. Съ городскихъ промышленни- ковъ и торговцевъ % отъ чи- стаго дохода съ промысловъ	—	—	5251	25	—	—	—	—	—	4590	10	—	661		
<i>II. Съ сельскихъ обывателей:</i>															
1. Съ владѣльцевъ имѣній % взи- маемаго съ нихъ основнаго по- земельнаго налога	—	—	8775	65	—	—	2	13	—	7714	31	—	1059		
2. Съ усадебъ I разряда	—	—	6576	54	—	—	—	—	—	6355	90	—	220		
» » II »	—	—	3924	80	—	—	14	13	—	3734	2	—	176		
<i>III. Съ табачныхъ патентовъ 15% съ цѣны уплачиваемой въ казну пошлныи</i>															
	—	—	3512	85	—	—	—	—	—	2012	57	—	1500		
Итого	13546	1	54862	44	1691	68	362	56	9798	51	50207	95	2055		
													82	4291	93

(*) Сумма 1500 р. 28 к. не составляетъ на самомъ дѣлѣ недоимки недозысканной, а представляется какъ недоборъ противъ предполагаемаго съ табачныхъ патентовъ дохода.

Примѣчаніе 1. Независимо поступления недоимочныхъ и окладныхъ квартирныхъ сборовъ вмѣстѣ съ наличностью отъ истекшаго года въ суммѣ 30327 р. 36 к. поступило на возвратъ авансовъ и ссудъ выданныхъ на приспособленіе казарменныхъ помѣщеній 2373 р. 54 к.

2. Расходы изъ квартирнаго сбора по Ломжинской губерніи превышаютъ сумму опредѣляемыхъ ежегодно нормальныхъ доходовъ, а потому недостатокъ пополнялся изъ кассъ другой губерніи по распоряженію Министерства. На этомъ отнованіи и въ отчетномъ году получено изъ Варшавской Конторы Государственнаго Банка 39960 руб. на удовлетвореніе расходовъ, которые составляли сумму 112789 руб. 89 коп.

3. Такимъ образомъ наличныхъ суммъ квартирнаго

сбора состояло въ распоряженіи Губернскаго Правленія 132667 рублей 36 коп., изъ коихъ израсходовано 112789 руб. 89 коп., а затѣмъ къ 1 Января 1888 года осталось въ наличности 19877 руб. 47 коп.

Оставшаяся невзысканною недоимка квартирнаго сбора въ суммѣ 4847 руб. 47 коп. (за исключеніемъ 1500 р. 28 к., какъ объяснено въ примѣчаніи къ таблицѣ) распределяется по губерніи слѣдующимъ образомъ:

по гор. Ломжѣ . . .	755 руб. 19 к.
и по уѣздамъ:	
Маковскому . . .	35 руб. 33 к.
Остроленскому . . .	5 руб. 20 к.
Щучинскому . . .	81 руб. 89 к.
Кольненскому . . .	382 руб. 53 к.
Мазовецкому . . .	1051 руб. 32 к.
Пултускому . . .	1283 руб. 72 к.
Островскому . . .	50 руб. 66 к.
Ломжинскому . . .	1201 руб. 63 к.
Итого . . .	4847 руб. 47 к.

Недоимка эта большею частью числится на владѣльцахъ имѣній, каковая будетъ взыскана съ наступленіемъ 1888 года.

в) Губернскій земскій дорожный сборъ.

Сборъ этотъ на основаніи Высочайше утвержденныхъ 19 Іюня 1870 года Правиль о содержаніи земскихъ дорогъ въ губерніяхъ Царства Польскаго взимается съ сельскихъ обывателей въ размѣрѣ 15% отъ уплачиваемаго ими основнаго поземельнаго налога и подымной подати, а съ городскихъ—въ размѣрѣ 15% отъ контингенса ливерунковаго и подымной подати.

Сверхъ того въ пользу дорожнаго сбора, согласно Высочайше утвержденному 27 Декабря 1878 года журналу Комитета по дѣламъ Царства Польскаго и разъясненія Министерства Финансовъ, изложеннаго въ отзывѣ Хозяйственнаго Департамента Министерства Внутреннихъ Дѣлъ отъ 23 Октября 1884 года за № 7437, взимается 10% съ уплачиваемой въ казну пошлины за свидѣтельства на право торговли и промысловъ, за ярмарочные торговые документы, билеты на торговли и

промышленныя заведенія и патенты на заводы для выдѣлки напитковъ, подлежащихъ оплатѣ акцизомъ и издѣлій изъ спирта и вина и на заведенія для продажи питей.

Сборъ этотъ обращается на содержаніе губернскихъ земскихъ дорогъ 1 разряда.

Въ 1887 году было назначено къ поступленію этого сбора по губерніи. 64840 р. 59 к.

Недоимки за прежніе годы составляли сумму 4772 р. 72 к.

Итого . 69613 р. 31 к.

Въ счетъ сего въ теченіи 1887 г.

взыскано оклада 1887 г. и недоимокъ 64398 р. 4 к.

и исключено со счетовъ 258 р. 20 к.

Итого . 64656 р. 24 к.

Затѣмъ къ 1-му Января 1888 года

осталось въ недоимкѣ 4957 р. 7 к.

Недоимка эта преимущественно числится за владѣльцами имѣній и мелкопомѣстными владѣльцами, городами и посадами, а также частью за крестьянами, къ скорѣйшему взысканію коей приняты соотвѣтственныя мѣры.

„Прилагается вѣдомость со свѣдѣніями объ успѣхѣхъ взысканія въ отчетномъ году дорожнаго сбора, особо по каждому уѣзду“.

Отъ проданныхъ въ 1887 г. свидѣтельствъ на право торговли и промысловъ 10% съ уплоченной пошрины въ пользу дорожнаго сбора поступило 9838 р. 55 коп.

Дороги 2 и 3 разрядовъ содержатся на счетъ гминной повинности и мѣстныхъ жителей, а изъ дорожнаго сбора предоставлено выдавать пособія гминамъ въ такомъ лишь случаѣ, если постройка или починка состоящихъ въ ихъ вѣдѣніи мостовъ обходится въ теченіи года болѣе 400 рублей.

Сего рода пособіе въ отчетномъ 1887 году выдано было гминѣ Орло, Островскаго уѣзда, въ количествѣ 750 р. на отстройку моста чрезъ рѣку Брочиско, на Вышковско-Нурской 2 разрядной дорогѣ и гминѣ Красносельць, Маковского уѣзда, въ суммѣ 500 руб. на отстройку двухъ мостовъ чрезъ рѣку Оржиць у посада Красносельць на Остроленско-Праснышской 2 разрядной дорогѣ.

2) *Страховой отъ огня сборъ.*

Установленный Высочайше утвержденнымъ 20 Юля 1870 года Положеніемъ о взаимномъ губернскомъ страхованіи отъ огня строеній, сборъ этотъ взимается со страхователей всѣхъ недвижимостей, подлежащихъ обязательному застрахованію. Размѣръ сбора опредѣляется тарифомъ и ежегодно составляющимися раскладками.

Положеніе и ходъ взаимнаго губернскаго страхованія отъ огня строеній и состояніе страховыхъ суммъ представляется въ слѣдующемъ порядкѣ:

1. Сумма застрахованія строеній составляла къ 1 Января 1888 года . 25.057.030 р.
 2. Росписанная въ 1887 году страховая премія составляла . . . 259.755 р. 24 к.
 3. Пожарныхъ случаевъ въ 1887 г. было 256, противъ предъидущаго года менѣе на 24.
 4. Причиненные этими пожарами убытки простирались приблизительно на 194.925 р. 38 к.
Въ сравненіи съ 1886 г. менѣе на 63.762 р. 30½ к.
 5. Признанныя за возникшіе въ 1887 году и въ предъидущихъ годахъ пожары вознагражденія составляли всего 210.733 р. 12 к.
 6. Слѣдственныхъ дѣлъ о пожарахъ рассмотрѣно 259.
 7. Въ теченіи 1887 года потерпѣвшимъ отъ пожаровъ уплачено . 245.407 р. 75 к.
 8. Съ исходомъ 1887 года наличныхъ суммъ страховаго учрежденія было 92.355 р. 10 к.
 - Недоимка преміи, пени и авансовъ за 1887 годъ составляетъ. 20.680 р. 40 к.
- Затѣмъ все активное состояніе составляетъ 113.035 р. 50 к.
- А какъ лежація на страховыхъ капиталахъ обязательства составляли 263.734 р. 76 к.
- То такимъ образомъ съ исходомъ 1887 года былъ недочетъ въ . . . 150.699 р. 26 к.

Состояніе застрахованія.

1. Съ исходомъ 1886 года сумма застрахованія составляла:

по городамъ.	4.327.960 р.
по посадамъ.	2.800.420 р.
по селеніямъ	17.779.630 р.
Итого	<u>24.908.010 р.</u>

2. Въ теченіи 1887 года при-было застрахованій:

по городамъ.	305.560 р.
по посадамъ.	230.390 р.
по селеніямъ	1.234.800 р.
Итого	<u>1.770.750 р.</u>

Всего 26.678.760 р.

3. Въ теченіи 1887 года убыло застрахованій:

по городамъ.	264.940 р.
по посадамъ.	357.590 р.
по селеніямъ	999.200 р.
Итого на	<u>1.621.730 р.</u>

4. Оставшіяся съ исходомъ 1887 г. застрахованія составляли 25.057.030 р.

а именно:

по городамъ.	4.368.580 р.
по посадамъ.	2.673.220 р.
по селеніямъ	18.015.230 р.
Итого какъ выше	<u>25.057.030 р.</u>

А какъ съ исходомъ 1886 года застрахованія составляли 24.908.010 р.

То съ концемъ 1887 года увели-чилось на 149.020 р.

То есть прибыло застрахованій на 1.770.750 р.

Убыло на 1.621.730 р.

Слѣдовательно увеличилось на 149.020 р.

П о ж а р ы.

Въ теченіи 1887 года случилось пожаровъ:

въ городахъ	11
въ посадахъ	17
въ селеніяхъ	228
Итого	256

А какъ въ 1886 году было пожаровъ 280

То въ 1887 году случилось менѣе на 24

Изъ числа случившихся пожаровъ возникло:

Отъ неизвѣстныхъ причинъ	185
„ неосторожности	13
„ умышленныхъ поджоговъ	33
„ худаго состоянія дымовыхъ трубъ	9
„ громовыхъ ударовъ	16

Итого какъ выше 256

Пожары эти причинили страховому учрежденію убытковъ приблизительно на 194.925 руб. 38 коп.

Состояніе фондовъ

I. Состояніе фондовъ по книгамъ и счетамъ:

1. Съ исходомъ 1886 г. оказал-
ся недочетъ 60.029 р. 62¹/₂ к.

2. Въ теченіи 1887 г. состояніе
это измѣнилось слѣдующимъ образомъ:

Подлежащіе въ 1887 году дохо-
ды составляли:

а) Премія	259.755 р. 24 к.
б) Проценты отъ капиталовъ въ Государственномъ Банкѣ	1.768 р. 63 к.
в) Пени	518 р. 20 к.
г) Другіе случайные доходы	928 р. 2 к.
д) Авансы	500 р. —
е) Сверхъ того убавлено: изъ приз- нанныхъ вознагражденій и раз- ныхъ случайныхъ потребностей	168 р. 38 к.

Итого 263.638 р. 47 к.

а какъ изъ этого исключено 975 р. 7¹/₂ к.

то дѣйствительно подлежало къ
поступленію 262.663 р. 39¹/₂ к.

а за убавленіемъ оказавшагося
въ предъидущемъ году недо-
чета было всего 202.633 р. 77 к.

100582

Въ теченіи 1887 г. причиталось къ уплатѣ:

1) Признанныя вознагражденія за убытки причиненные случившимися въ 1887 г. и предъидущихъ годахъ пожарами, исчисленные въ 1887 году составляли	210.734 р. 12 к.
2) Расходы по управленію	13.135 р. 50 к.
3) Возвратъ подлежаще уплоченныхъ премій	93 р. 11 к.
4) Разныя случайныя потребности	1.905 р. 80 к.
5) Авансы	500 р. —
Итого	226.368 р. 53 к.

Съ исходомъ затѣмъ 1887 года по книгамъ и счетамъ оказался недочетъ въ 23.734 р. 76 к.

II. Дѣйствительное состояніе имущества:

Вышеозначенный недочетъ съ исходомъ 1887 года составлялъ 23.734 р. 76 к.

Вознагражденія за убытки причиненные пожарами, случившимися по конецъ 1887 года, неразмѣрѣнные еще окончательно составляютъ приблизительно 126.964 р. 50 к.

Затѣмъ съ концомъ 1887 года оказывается недочетъ 150.699 р. 26 к.

Состояніе наличнаго капитала.

1) Съ исходомъ 1886 г. осталось наличнаго капитала 96.845 р. 46 к.

2) Въ теченіи 1887 г. поступило въ доходъ страховаго сбора 256.519 р. 13 к.

Всего наличности 353.364 р. 59 к.

3) Въ теченіи 1887 г. уплочено изъ страховыхъ суммъ 261.009 р. 49 к.

4) Такимъ образомъ съ исходомъ 1887 г. осталось наличнаго капитала:

Въ Казначействахъ 31.720 р. 47 к.

Въ Государственномъ Банкѣ 60.634 р. 63 к.

Итого 92.355 р. 10 к.

5) Причисливъ къ этой суммѣ недоимки 20.680 р. 40 к.

Активное состояніе имущества составляетъ 113.035 р. 50 к.

6) Вышеозначенное активное состояніе капитала страхового учрежденія по конецъ 1887 г. обременяютъ:

а) Вознагражденія за убытки уже разсмотрѣнные по по разнымъ причинамъ неуплоченные . 136.679 р. 26 к.

б) Вознагражденія за пожарные убытки окончательно еще не разсмотрѣнные 126.964 р. 50 к.

в) Разныя случайныя потребности 91 р. —

Итого . 263.734 р. 76 к.

7) Такимъ образомъ съ исходомъ 1887 года образовался недостатокъ суммъ на покрытие расходовъ . . . 150.699 р. 26 к.

Расходы по управленію:

Расходы по управленію страховымъ учрежденіемъ по 31 Декабря 1887 года составляли 13.135 р. 50 к.

а именно:

1. Содержаніе Чиновниковъ Страховаго Отдѣленія Губернскаго Правленія и писцовъ, письменные матеріалы и экстраординарные расходы . . . 5.500 р. —

2. Содержаніе 8 Страховыхъ Дѣлопроизводителей уѣздныхъ управленій, писцовъ, письменные матеріалы и экстраординарные расходы . . . 5.712 р. 50 к.

3) Пособіе Государственному Контролю 272 р. —

4) Пособіе Министерству Финансовъ 1.651 р. —

Итого . 13.135 р. 50 к.

д) Сборъ по застрахованію рогатаго скота.

Въ истекшемъ году чума на рогатомъ скотѣ не свирѣпствовала.

Составленіе описей рогатому скоту производилось по всей губерніи своевременно и случаевъ утайки скота отъ описи не было.

Взиманіе сбора производилось довольно успѣшно, такъ какъ изъ всего оклада 1191 руб. 59 коп. и недоимокъ прежнихъ лѣтъ 29 руб. 90 коп., къ 1-му Января 1888 года осталось въ недоимкѣ 16 р. 25 к.

Количество сбора устанавливается ежегодно Министерствомъ Внутреннихъ Дѣлъ по Медицинскому Департаменту и на 1887 годъ онъ былъ опредѣленъ въ размѣрѣ $\frac{1}{2}$ к. со штуки скота.

Норма вознагражденія на истекшее пятилѣтіе установлена Министерствомъ: за быка и вола—60 руб., за корову 40 р., за яловый скотъ 30 р. и за теленка 10 р.

Наличность капитала по пресѣченію чумы въ 1887 г. составляла:

Въ Варшавской Конторѣ Государственнаго Банка:	
къ 1 Января 1887 года	29.960 р. 37 $\frac{1}{2}$ к.
причислено процентовъ за прежніе годы	902 р. 43 $\frac{1}{4}$ к.
Итого	30.862 р. 80 $\frac{3}{4}$ к.

въ Казначействахъ:

къ 1 Января истекшаго 1887 г.	
осталось	280 р. 84 $\frac{1}{2}$ к.
Поступило въ отчетномъ году	1.210 р. 2 к.
Итого	1.490 р. 86 $\frac{1}{2}$ к.
Всего дохода было	32.353 р. 67 $\frac{1}{4}$ к.
Изъ суммы этой расходовано	24.055 р. 80 к.
Затѣмъ остается	8.297 р. 87 $\frac{1}{4}$ к.

въ томъ числѣ:

въ Казначействахъ	332 р. 6 $\frac{1}{2}$ к.
въ Варшавской Конторѣ Государственнаго Банка	7.965 р. 80 $\frac{3}{4}$ к.
Итого какъ выше.	8.297 р. 87 $\frac{1}{4}$ к.

е) *Божничный сборъ.*

Сборъ этотъ, установленный съ еврейскаго общества на содержаніе синагогъ, молитвенныхъ домовъ, раввиновъ, школъ, больницъ и на вспомошествованія бѣднымъ евреямъ, слагается изъ доходовъ отъ религіозныхъ обрядовъ и сбора съ еврейскихъ семействъ.

Проекты смѣты прихода-расходныхъ суммъ по каждому божничному округу составляются на каждые три года и утверждаются Губернскимъ Правленіемъ.

Къ числу доходовъ отъ религіозныхъ требъ принадлежать платежи за бракосочетанія, обрѣзанія, погребенія, чтеніе родала, бани и райское яблоко, а также пожертвованія предъ суднымъ днемъ и проч., которые и предназначены на изъясненные выше расходы, но при ихъ недостаткѣ на покрытіе расходовъ взимается сборъ съ еврейскихъ семействъ, раздѣляемыхъ по степени состоятельности на четыре разряда.

Въ Ломжинской губерніи божничныхъ еврейскихъ попечительствъ числится 31.

По утвержденнымъ на текущее трехлѣтіе смѣтамъ въ отчетномъ 1887 году причиталось по всѣмъ божничнымъ кассамъ дохода 21.111 руб. 9 к., въ томъ числѣ складки съ еврейскихъ обществъ 12.811 руб. 38½ к., расходъ-же исчисленъ соотвѣтственно приходу.

Въ пособіе Государственному Казначейству уплачено въ теченіи отчетнаго года изъ божничныхъ суммъ 269 руб.

Въ распоряженіи Губернскаго Правленія имѣлась сумма 543 руб. 27½ к.

В. *Городскіе доходы и расходы.*

По всѣмъ городамъ Ломжинской губерніи къ 1 Января 1887 года городскихъ суммъ оставалось: въ наличности, авансахъ, гербовой бумагѣ и запаснымъ капиталомъ 216.152 р. 57½ к.

Въ 1887 году поступило доходовъ на сумму 77.720 р. 36¾ к.

Итого городскихъ суммъ считалось въ отчетномъ году. 293.872 р. 94¼ к.

Изъ этой суммы въ отчетномъ году произведено расходовъ . . .	58.343 р. 51 к.
и исключено недоимокъ . . .	1.081 р. 50 к.
Итого . . .	59.425 р. 1 к.

Затѣмъ къ 1 Января 1888 года сумма городскихъ капиталовъ составляетъ 234.447 р. 93¹/₄ к.

Подробное исчисленіе городскихъ суммъ значится въ прилагаемой вѣдомости № 9.

Г. Акцизный сборъ.

Въ отношеніи дѣленія Ломжинской губерніи на акцизные округа и участки въ истекшемъ году никакихъ перемѣнъ не произошло.

Въ 1887 году въ Ломжинской губерніи дѣйствовало заводовъ: винокуренныхъ 28, пивоваренныхъ 26, медоваренныхъ 11, водочныхъ 4, свеклосахарныхъ 2 и табачныхъ фабрикъ 1, а въ 1886 году находилось въ дѣйствиіи: винокуренныхъ 27, пивоваренныхъ 27, медоваренныхъ 10, водочныхъ 4, свеклосарныхъ 2 и табачныхъ фабрикъ 1. Оптовыхъ складовъ, ренсковыхъ погребовъ, шинковъ, корчемъ и другихъ разнаго рода заведеній для продажи питей было 846—болѣе, сравнительно съ 1886 г. на 24.

Вина въ теченіи 1887 года выкурено 34.861.005¹/₂⁰, а въ 1886 году 32.378.755¹/₄⁰, т. е. въ 1887 году выкурено болѣе на 2.482.250¹/₄⁰. Акциза съ вина и спирта, а также за незаконно выдѣланное и конфискованное контрабандное вино въ истекшемъ году поступило 735.720 руб. 34 коп., болѣе противъ въ 1886 года на 28.119 руб. 58 коп. Акциза съ пива и медоваренныхъ заводовъ, а также за незаконно-выдѣланные и конфискованные пиво и медъ 60.960 руб. 11 коп., болѣе противъ 1886 года на 4483 руб. 14 коп. Патентнаго сбора 47.139 руб. 71 коп., менѣе противъ 1886 года на 5433 руб. 44 коп. Акциза съ водочныхъ заводовъ и дополнительнаго патентнаго сбора 6265 руб. 19 коп., болѣе, сравнительно съ 1886 годомъ, на 264 руб. 62 коп. Взысканій за нарушеніе постановленій о питейномъ сборѣ 5120 руб. 91 коп., болѣе противъ 1886 года на

433 руб. 73 коп. Вывезено вина за границу въ 1887 году 20.919.742 $\frac{1}{2}$ ° болѣе, сравнительно съ 1886 годомъ, на 2.924.542°.

Значительное увеличеніе выкурки вина въ отчетномъ году объясняется хорошимъ урожаемъ, какъ въ 1886 такъ и въ истекшемъ годахъ, картофеля, особенно въ качественномъ отношеніи и невозможностью сбыта этого продукта въ сыромъ видѣ, а кромѣ того удобнымъ расположеніемъ винокуренныхъ заводовъ отъ рельсовыхъ путей и удовлетворительнымъ состояніемъ подъѣздныхъ къ нимъ дорогъ, чѣмъ облегчается также замѣтно увеличившійся въ 1887 году вывозъ спирта за границу, увеличеніе въ отчетномъ году въ поступленіи акцизнаго дохода объясняется увеличеніемъ сбыта спирта на мѣстное потребленіе, чему много способствуетъ значительное уменьшеніе водворенія прусскаго контрабанднаго спирта въ наши предѣлы, происшедшее вслѣдствіе возвышенія пошлины со спирта въ Пруссіи. Что же касается увеличенія въ отчетномъ году, сравнительно съ 1886 г., въ поступленіи акциза съ пива и медоваренныхъ заводовъ, то это слѣдуетъ объяснить увеличеніемъ производства на заводахъ, выдѣлывающихъ баварское пиво. Уменьшеніе въ истекшемъ году патентнаго сбора, рядомъ съ нѣкоторымъ увеличеніемъ разнаго рода заведеній для продажи питей, объясняется тѣмъ, что большая часть патентовъ на 1887 годъ была выкуплена въ Декабрѣ мѣсяцѣ 1886 года. Незначительное увеличеніе въ поступленіи взысканій за нарушеніе постановленій Устава о питейномъ сборѣ есть явленіе случайное.

Случаевъ нарушеній правилъ Устава питейнаго и табачнаго обнаружено: питей 767, табачнаго 129, вообще 896 нарушеній; суммы наложенныхъ денежныхъ взысканій опредѣлить не возможно, такъ какъ дѣла частью находятся въ административномъ разсмотрѣніи, частью въ производствѣ въ подлежащихъ судебныхъ учрежденіяхъ.

За табачные патенты и марки, выбранныя въ 1887 г., поступило въ казначейства Ломжинской губерніи 8634 рубля, менѣе противъ 1886 года на 1242 руб.; за бандероли, выбранныя Островскою табачною фабрикою, поступило въ отчетномъ году 22.213 руб. 80 коп., болѣе, противъ 1886 года, на 3.475 руб.; за бандероли для

оклейки конфискованныхъ табачныхъ издѣлій 36 руб. 43 коп., менѣе противъ 1886 года на 4 руб. 15 коп.; штрафныхъ и конфискаціонныхъ за нарушеніе табачнаго устава 152 руб. 66 коп., болѣе чѣмъ въ 1886 году на 26 руб. 70 коп.

Уменьшеніе въ поступленіи въ отчетномъ году сбора за табачные патенты и марки обусловливается тѣми же причинами, которыя повліяли на уменьшеніе поступления въ отчетномъ году сбора за питейные патенты. Причиною довольно значительнаго увеличенія поступления за выбранныя бандероли табачною фабрикою въ городѣ Островѣ является развитіе производства этой фабрики и возвышеніе размѣра бандерольнаго сбора, послѣдовавшее вслѣдствіе Высочайше утвержденного 26 Мая 1887 года мнѣнія Государственнаго Совѣта о мѣрахъ къ увеличенію табачнаго дохода. Уменьшеніе поступления дохода за бандероли для оклейки конфискованныхъ табачныхъ издѣлій обусловливается уменьшеніемъ въ обращеніи въ тайной торговлѣ необандероленнаго табаку и издѣлій изъ онаго, вызваннымъ надлежащимъ наблюденіемъ акцизнаго надзора за правильною торговлею табачными издѣліями.

На двухъ свеклосахарныхъ заводахъ Ломжинской губерніи въ теченіи 1887 года выдѣлано сахару 115680 пуд., менѣе противъ 1886 года на 22220 пуд.; на сумму учтеннаго акциза въ отчетномъ году 106.907 рублей, менѣе противъ 1886 года на 179 руб.; акциза съ сахара въ отчетномъ году поступило 101.146 руб. 50 коп., а въ 1886 году 44.853 руб. 45 коп.; патентнаго сбора 560 руб., мнѣе противъ 1886 года на 125 рублей.

Сравнительно значительное увеличеніе учтеннаго акциза, рядомъ съ уменьшеніемъ выдѣланнаго сахару, объясняется увеличеніемъ съ 1 Августа 1886 года акциза съ 65 коп. на 85 коп. съ пуда сахара. Что же касается увеличенія въ поступленіи акциза съ сахара, то это обусловливается поступленіемъ въ отчетномъ году всей недоимки акциза съ сахара, въ суммѣ 52023 руб. 2 коп. каковая была отсрочена: 1) до 1 Декабря 1886 года, вслѣдствіе Высочайше утвержденного 4 Іюня 1886 года положенія Комитета Министровъ объ отсрочкѣ половинной суммы акциза съ сахара за періодъ 1885 по 1886 годѣ

и 2) вслѣдствіе Высочайше утвержденнаго 22 Ноября 1886 года положенія Комитета Министровъ о продолженіи вышеупомянутой отсрочки до 1 Марта 1887 года.

Въ теченіи отчетнаго 1887 года послѣдовали слѣдующія Правительственныя распоряженія: а) Высочайше утвержденное 26 Мая 1887 года мѣнше Государственнаго Совѣта о мѣрахъ къ увеличенію табачнаго дохода, каковое введено въ дѣйствіе съ 1 Юня 1887 года; б) Высочайше утвержденное 21 Декабря 1887 года мѣнше Государственнаго Совѣта о возвышеніи на $\frac{1}{4}$ коп. акциза съ вина и спирта, каковое введено въ дѣйствіе съ 1 Января сего 1888 года.

Д. Отправленіе натуральной повинности.

Воинская повинность.

На основаніи Высочайше утвержденнаго 1 Января 1874 года, Устава о воинской повинности и согласно Высочайшему Указу, данному Правительствующему Сенату въ 30 день Мая 1886 года, былъ произведенъ въ Ломжинской губерніи съ 1 Ноября того-же 1886 года призывъ на службу новобранцевъ, результатъ коего слѣдующій:

I. О выполненіи призыва.

1. Призыву къ исполненію воинской повинности подлежало:

а) по призывнымъ спискамъ . . .	6562
б) по дополнительнымъ спискамъ А. . .	1

Итого . . . 6563

в) по дополнительнымъ спискамъ Б. . . 735

2. Исключено изъ означенныхъ списковъ убоавшихъ послѣ составленія призывныхъ списковъ 113

3. Числилось по дополнительнымъ спискамъ В. 8

4. Въ числѣ внесенныхъ въ призывные списки заключалось:

а) имѣвшихъ право на льготу по семейному положенію:

I разряда	1226
II разряда	1404
III разряда	311

Итого 2941

б) получивших отсрочку:	
1) по имущественному положению .	3
2) на окончание образования . . .	10
	13
в) освобожденных от жеребья по 54 ст. Устава	3
г) освобожденных от воинской повинности, по IV ст. Высочайшаго Указа 1 Января 1874 года . . .	3
5. Число лицъ, коимъ опредѣленъ возрастъ по наружному виду по 137 и 138 ст. Устава .	310
6. Изъ того числа внесено въ призывной списокъ дополнительно по 139 ст. Устава .	102
7. Всего вынутію жеребья подлежало .	6446
8. При осмотрѣ и приѣмѣ:	
а) Освобождено отъ службы въ войскахъ:	
1) по недостаточному росту	59
2) по болѣзнямъ и телѣснымъ недостаткамъ	463
3) велѣдствіе одновременнаго призыва къ жеребью двухъ родныхъ братьевъ по 50 ст. Устава	7
4) велѣдствіе мѣны номеровъ жеребья, по 50 ст. Устава	1
5) велѣдствіе замѣны братьями, по 51 ст. Устава	5
	535
б) Назначена отсрочка:	
1) по невозмужалости	756
2) для излеченія болѣзней	18
3) велѣдствіе нахождения подъ слѣдствіемъ и судомъ	14
в) Назначено къ переосвидѣтельствуванію	9
г) Отправлено въ лечебныя заведенія на испытаніе	155 ⁽¹⁾
д) Не явилось къ призыву	197 ⁽²⁾
	1149

(¹) Изъ нихъ 136 человекъ окончили испытаніе къ 1 Января 1888 г. и размѣщены по подлежащимъ статьямъ отчета.

(²) Изъ нихъ 26 человекъ явилось къ 1 Января 1888 г. и размѣщены по подлежащимъ статьямъ отчета.

9. По разверсткѣ назначено къ поступленію на службу 1928

10. Въ то число принято въ войска:

- а) изъ лицъ, внесенныхъ въ дополнительный списокъ А, подлежащихъ назначенію на службу безъ жеребья, на основаніи 158 ст. Устава 1
- б) изъ лицъ, внесенныхъ въ дополнительный списокъ Б, поступленіе коихъ въ войска было отсрочено на основаніи 44 ст. Устава 177
- в) изъ лицъ, внесенныхъ въ призывные списки 1746
- г) по 51 ст. Уст. о воинск. повинности 4

Всего принято 1928

11. Въ числѣ принятыхъ заключается:

- а) не имѣвшихъ права на льготу по семейному положенію 1910
- б) имѣвшихъ право на эту льготу:
 - 1) III разряда { евреевъ 7
 - 2) II разряда { 11

Итого 1928

в) имѣющихъ право на сокращенные сроки службы:

- 1) по 1 пункту 56 ст. Устава 1
- 2) по 2 пункту той-же ст. Устава 1
- въ томъ числѣ окончившихъ 6 классовъ гимназіи 1
- 3) по 3 пункту 56 ст. Устава 5

г) не имѣющихъ права на сокращенные сроки службы по образованію:

- 1) умѣющихъ читать и писать или только читать 288
- 2) безграмотныхъ 1632

Итого 1928

д) подлежащихъ по приѣмѣ зачисленію въ запасъ, на основаніи 63 ст. Устава 1

е) способныхъ къ строевой службѣ 1888

” ” нестроевой службѣ 40

Итого 1928

ж) мѣрою роста:

1) въ 2 аршина 2 ¹ / ₂ вершка	96
2) " " " 3 "	303
3) " " " 4 "	527
4) " " " 5 "	560
5) " " " 6 "	326
6) " " " 7 "	90
7) " " " 8 "	22
8) " " " 9 "	4
Итого	1928

з) по сословіямъ:

1) дворянъ потомственныхъ и лич- ныхъ	100
2) мѣщанъ и цѣховыхъ	358
3) крестьянъ всѣхъ наименованій	1399
4) прочихъ лицъ, внесенныхъ въ ре- визскія сказки, а равно приписан- ныхъ къ обществамъ послѣ ревизіи	71
Итого	1928

и) по происхожденію:

1) Русскихъ, Малороссіянь и Бѣло- русовъ	2
2) Поляковъ	1563
3) Нѣмцевъ	21
4) Евреевъ	342
Итого	1928

і) по вѣроисповѣданіямъ:

1) Православныхъ и единовѣрцевъ	5
2) Лютеранъ	26
3) Католиковъ	1553
4) Евреевъ	342
Итого	1928

к) женатыхъ 163

12. Изъ числа принятыхъ новобранцевъ:

- а) отправлено съ мѣсть призыва въ ле-
чебныя заведенія, на основаніи 23 ст.
наставленія для руководства при осви-
дѣтельствovanіи здоровья и тѣлосло-

женія лицъ, призванныхъ къ исполненію воинской повинности	45
б) отправлено съ мѣсть призыва по назначенію въ войска	529
в) распущено по домамъ, на основаніи 155 ст. Устава	1353
г) зачислено въ запасъ, на основаніи 63 ст. Устава	1
Итого	1928

13. На основаніи 154 ст. Устава:

а) зачислено въ ратники ополченія	3717
б) освобождено отъ этого зачисленія по неспособности носить оружіе	13
Итого	3730

14. На мѣстахъ призыва было:

а) заболѣвшихъ	2
б) умершихъ	2

II. О дѣйствіяхъ присутствій по воинской повинности въ теченіи отчетнаго года.

15. Сдѣлано представленій о возвращеніи съ дѣйствительной службы по семейному положенію, на основаніи 49 ст. Устава 16

16. Принято на замѣну состоящихъ на службѣ, по 51 ст. Устава 4

17. Принято на службу до наступленія призыва на основаніи 158 ст. Устава, согласно Циркуляру Министеретва Внутреннихъ Дѣлъ отъ 7 Мая 1875 года за № 40 4

18. Выдано свидѣтельство о припискѣ къ призывнымъ участкамъ, лицамъ, означеннымъ въ 95 ст. Устава 4

19. По свѣдѣніямъ, сообщеннымъ присутствіямъ, на основаніи 103 ст. Устава, воинскими Начальниками, поступило въ войска вольноопредѣляющимися 8

Въ томъ числѣ окончившихъ 6 классовъ гимназіи 3

20. Перечисленныхъ, на основаніи 119 и 120 ст. Устава, изъ одного призывнаго участка въ другой 8

21. Принято на службу, на основаніи 151 ст. Устава:

а) подлежащихъ переосвидѣтельству нiю	7
б) находившихся въ лечебныхъ заве- денiяхъ на испытаніи	29
в) не явившихся по призыву	29
г) состоявшихъ подъ слѣдствiемъ или судомъ	11
Итого	76

22. Принято на службу по дополнительному жеребью, на основаніи 158 и 159 ст. Устава 5

23. Выдано свидѣтельствъ о явкѣ къ исполненію воинской повинности и сдѣлано отмѣтокъ о семъ на приписныхъ свидѣтельствахъ на основаніи 160 и 161 ст. Устава:

а) объ освобожденіи отъ службы на всегда	193
б) о зачисленіи въ ополченіе	4096
в) временныхъ	816
Итого	5105

24. Принято жалобъ:

а) письменныхъ	405
б) словесныхъ	8
Итого	413

Изъ того числа:

а) на неправильности въ призывныхъ спискахъ	6
б) по назначенію льготъ	145
в) по опредѣленію возраста по наруж- ному виду	24
г) по опредѣленію годности къ службѣ	238
Итого	413

25. Изъ числа поданныхъ жалобъ призна-
но уважительными:

а) на неправильности въ призывныхъ спискахъ	4
б) по назначенію льготъ	62
Итого	66

26. Перенесено жалобъ въ Губернское по
воинской повинности Присутствіе 293

27. Перенесено жалобъ въ Правительствующій
Сенатъ, по 211 ст. Устава 42

28. Число лицъ, приговоренныхъ ко взыска-
ніямъ за нарушеніе законовъ о воин. повинности:

а) по 213 ст. Устава	1
б) „ 214 „ „	31
в) „ 218 „ „	2
Итого	34

29. О дѣлопроизводствѣ присутствій:

а) число чрезвычайныхъ засѣданій	185
б) число вступившихъ бумагъ	7347
в) число исходящихъ бумагъ	11650
г) число дѣлъ, оставшихся нерѣшен- ными къ отчетному году	114
д) число вновь заведенныхъ дѣлъ	305
е) число дѣлъ, рѣшенныхъ въ теченіи отчетнаго года	289
ж) затѣмъ осталось нерѣшенныхъ дѣлъ	130

III. О расходахъ по призыву и приему на
службу и на содержаніе уѣздныхъ При-
сутствій въ теченіи отчетнаго года.

30. Расходы казны по 164 ст. Устава:

а) на путевое, квартирное и порціонное довольствіе военнаго члена, медиковъ и военнаго при- емщика	2032 р. 18½ к.
б) на канцелярскіе и прочіе расходы, поименованные въ пунктѣ 3 означенной статьи	1826 р. 35 к.
Итого	3858 р. 53½ к.

31. Расходы по 167 и 168 ст. Устава:

а) на содержаніе лицъ, завѣдывающихъ дѣлопроизводствомъ присутствій по воинской повинности	4800 р.
б) на наемъ помѣщеній для присутствій, а также на ихъ меблированіе, отопленіе и освѣщеніе	1125 р.
Итого	5925 р.

А какъ росписаніемъ Военнаго Министерства о распределеніи общаго годоваго призыва новобранцевъ 1887 года между губерніями и областями, соразмѣрно числу лицъ, внесенныхъ въ каждой изъ нихъ въ призывные списки, назначено было призвать на службу изъ Ломжинской губерніи всего 1928 человекъ, то затѣмъ изъ 11 и 12 статей настоящаго отчета видно, что въ означенный призывъ принято по губерніи на службу по 1 Января 1888 года все требуемое число новобранцевъ безъ недобора, въ томъ числѣ евреевъ 342 человекъ. Къ розыску же неявившихся по призыву приняты надлежащія мѣры, а кромѣ того семейства евреевъ, уклонившихся отъ своевременнаго исполненія воинской повинности, обложены установленнымъ денежнымъ штрафомъ, въ суммѣ 33900 рублей, ко взысканію котораго приняты законныя мѣры.

Повинность квартирная.

Постоянная или квартирная повинность состоитъ въ томъ, что у жителей городовъ, посадовъ и деревень отводятся квартиры въ натурѣ для войскъ и чины тѣхъ вѣдомствъ, коимъ предоставлено право на сіе довольствіе.

Въ предѣлахъ Ломжинской губерніи въ теченіи отчетнаго года расположены были слѣдующія войска: а) 4-ой пѣхотной Дивизіи—Дивизионный штабъ и три пѣхотные полка: 14-й Олонецкій, 15-й Шлиссельбургскій и 16-й Ладожскій; б) 6-ой кавалерійской дивизіи—16-й Драгунскій Глуховскій Ея Императорскаго Высочества Великой Княгини Александры Гіосифовны и 17-ый Драгунскій Волыскій Ея Императорскаго Высочества Великаго Князя Константина Николаевича полки; в) 4-ой

кавалерійской дивизіи—одинъ эскадронъ 10 Драгунскаго Екатеринославскаго полка; г) 4-ая артиллерійская бригада въ 6-ти батарейномъ составѣ; д) три батареи 6-ой артиллерійской бригады; е) 12-ая конно-артиллерійская батарея; ж) двѣ роты 24-го пѣхотнаго Симбирскаго полка съ баталіоннымъ штабомъ; з) одна рота крѣпостной артиллеріи Виленскаго Военнаго Округа въ крѣпости Осовцѣ.

Независимо сего подъ посадомъ Сероцкомъ были въ кавалерійскомъ сборѣ 11-ая конно артиллерійская батарея, 18 Драгунскій Клястицкій полкъ и Донскій казачій № 6 полкъ; каковыя части находились во все время продолженія лагернаго сбора подъ Гонсіоровомъ, гдѣ были собраны кромѣ упомянутыхъ выше полковъ еще и 13 пѣхотный Бѣлозерскій полкъ.

Со введеніемъ въ дѣйствіе съ 1 Января 1887 г. Высочайше утвержденнаго, 2 Мая 1886 г., мѣнія Государственнаго совѣта о возвышеніи воинскихъ квартирныхъ окладовъ, Штабъ и Оберъ-Офицеры, а также классные чиновники военнаго вѣдомства изъявили согласіе получать квартирныя деньги на руки, а только нѣкоторые изъ нихъ пользовались квартирами по отводу; равнымъ образомъ квартирныя деньги получали на руки и нижніе чины войскъ, нерасположенныхъ казарменнымъ способомъ; прочіе-же войска пользовались квартирами по отводу.

Отпускъ квартирныхъ денегъ производился ежемѣсячно по ассигновкамъ Губернскаго Правленія для частей войскъ, расположенныхъ въ губернскомъ городѣ Ломжѣ и вообще тѣхъ, которые имѣли временное мѣсто пребыванія по сопряженнымъ со службою обязанностямъ; какъ напр. чинамъ полковыхъ судовъ и проч. Вообще-же по губерніи отпускъ квартирныхъ денегъ производился по ассигновкамъ уѣздныхъ управленій.

Что-же касается воинскихъ помѣщеній, то таковыя безусловно отводились въ натурѣ за вознагражденіе отъ казны по тарифу закона 2 Мая 1886 г. (ст. 4 пунктъ II) за исключеніемъ помѣщеній для уѣздныхъ жандармскихъ управленій, на наемъ коихъ отпускались деньги.

Изъ чиновъ гражданскаго вѣдомства квартирныя деньги получали на руки нѣкоторые изъ чиновъ крестьян-

скихъ учреждений; земская стража получала квартиры и помѣщенія въ натурѣ.

Значительнѣйшая часть постоя падаетъ на города: Ломжу, Пултускъ, Остроленку, Щучинъ и Островъ.

За отводъ квартиръ нижнимъ чинамъ войскъ, чинамъ Земской стражи и вообще чинамъ гражданскаго вѣдомства въ обывательскихъ домахъ и въ частныхъ казармахъ, ассигновано въ 1887 году жителямъ квартирнаго вознагражденія 54.849 рублей.

Повинность подводная.

Поставка жителями Ломжинской губерніи подводъ отправлялась при передвиженіи войскъ, воинскихъ командъ, этаповъ и пересылкѣ бродягъ внѣ этапныхъ линій, а также производилась и для лицъ, имѣющихъ на то право.

Поставка эта состоитъ изъ двухъ родовъ: платная и бесплатная.

Платныя подводы, на основаніи постановленія б. Совѣта Управленія Царства, отъ 22 Апрѣля (4 Мая) 1858 г., взимаются при передвиженіи войскъ подъ свозъ воинскаго багажа и заболѣвающихъ воинскихъ чиновъ, чинамъ земской стражи при преслѣдованіи преступниковъ, а также подъ этапныя команды за плату по 2 коп. на версту.

Платныя подводы поставляются по таксѣ почтовыхъ прогоновъ чинамъ мѣстной администраціи, крестьянскихъ учреждений, акцизнаго вѣдомства, офицерамъ пограничной стражи, чиновникамъ таможеннаго вѣдомства и военнымъ топографамъ, при разъѣздахъ ихъ по дѣламъ службы въ мѣстахъ, гдѣ нѣтъ почтовыхъ лошадей.

Бесплатныя подводы поставляются для общественныхъ гминныхъ надобностей, а именно: а) чинамъ гминныхъ управленій разъѣзжающимъ по дѣламъ службы; б) медицинскимъ чинамъ, командированнымъ для оспопрививанія, неимущимъ больнымъ и арестованнымъ лицамъ, сопровождаемымъ изъ гминъ въ уѣзды.

Къ разряду бесплатныхъ подводъ относится также поставка подводъ чинамъ корпуса жандармовъ.

Самая значительная часть подводной повинности падает на городскія и сельскія гмины, расположенныя при большихъ шоссеиныхъ дорогахъ и этапныхъ пунктахъ.

Въ теченіи отчетнаго года поставлено подводъ среднимъ числомъ по одному уѣзду: платныхъ 1400 и бесплатныхъ 1350, а по губерніи первыхъ 11200 и послѣднихъ 10800.

О количествѣ полученнаго обывателями вознагражденія за подводы, поставленныя для войскъ, точныхъ свѣдѣній не имѣется, такъ какъ войска расплачиваются на мѣстѣ поставки; за подводы-же, поставленныя для этапныхъ командъ, ассигновано жителямъ вознагражденія 238 р. 24 коп.

III. Рѣшественное устройство и благочиніе

а) Назенныя и общественныя зданія.

Новыхъ казенныхъ зданій для помѣщенія присутственныхъ мѣстъ въ 1887 году не строилось, а лишь были разрѣшены къ производству мелкія ремонтныя работы на счетъ казенныхъ суммъ въ зданіяхъ Ломжинскаго, Остроленческаго и Пултускаго Уѣздныхъ Управленій, всего на сумму 297 руб. 18 коп.

б) Дороги и мосты.

Перворазрядныя дороги и мосты въ отчетномъ году содержались и ремонтировались на счетъ суммъ губернскаго земскаго дорожнаго сбора преимущественно подряднымъ способомъ, именно: въ 1887 году на счетъ этого источника произведены нижеслѣдующія работы:

- 1) ремонтъ Ломжинско-Чижевскаго шоссе, въ Ломжинскомъ уѣздѣ, на сумму . 7109 р. 44 к.
- 2) ремонтъ Ломжинско-Мазовецкой дороги, въ Ломжинскомъ уѣздѣ . . . 166 р. 40 к.
- 3) ремонтъ Щучинско-Радзивилловскаго шоссе 988 р.
- 4) ремонтъ Ломжинско-Винцентскаго шоссе 3999 р. 84 к.

- 5) ремонтъ Тыкоцинско-Согольского шоссе 1230 р. 96 к.
- 6) ремонтъ Мазовецко-Согольского шоссе 1001 р. 23 к.
- 7) ремонтъ Мазовецко-Шепетовскаго шоссе 2580 р. 21 к.
- 8) ремонтъ Ломжинско-Мазовецкой дороги 450 р. 32 к.
- 9) ремонтъ Остроленкско-Островскаго шоссе, въ Остроленскомъ уѣздѣ 2670 р. 74 к.
- 10) ремонтъ Ломжинско-Чижевскаго шоссе, въ Островскомъ уѣздѣ 1723 р. 28 к.
- 11) ремонтъ Остроленкско-Островскаго шоссе, въ Островскомъ уѣздѣ 2404 р. 90 к.
- 12) ремонтъ Островско-Малгинскаго шоссе 1286 р. 12 к.
- 13) ремонтъ Чижево-Цѣхановецкой дороги, въ Островскомъ уѣздѣ 285 р. 28 к.
- 14) ремонтъ Пултуско-Плоцкаго и Насельскаго шоссе 9223 р. 21 к.
- 15) ремонтъ Пултуско-Пржеводскаго шоссе 1742 р. 22 к.
- 16) ремонтъ Пултуско-Вышковской дороги 730 р. 80 к.
- 17) ремонтъ Пржеводово-Гонсоцинской дороги 673 р. 92 к.
- 18) ремонтъ Маковско-Шельковскаго шоссе 4398 р. 66 к.
- 19) ремонтъ Маковско-Праснышскаго шоссе 1805 р. 99 к.
- 20) ремонтъ Маковско-Гонсоцинской дороги 384 р. 80 к.
- 21) ремонтъ Остроленкско-Мышинецкаго шоссе 706 р. 16 к.
- 22) окончаніе постройки 6 верстѣ Чижево-Цѣхановецкаго шоссе, въ Мазовецкомъ и Островскомъ уѣздахъ 11782 р. 54 к.

23) за исполненныя работы по постройкѣ новаго Малкино-Гонсіоровскаго шоссе 3700 р.

Независимо сего произведена въ отчетномъ году на средства дорожнаго сбора: постройка дорожныхъ домиковъ на сумму 1453 р. 72 к.

Заготовка и починка разныхъ дорожныхъ инструментовъ 294 р. 59 к.

Въ минувшемъ 1887 году приступлено къ постройкѣ подряднымъ способомъ семи веретъ Малкино-Гонсіоровскаго шоссе, въ Островскомъ уѣздѣ, на сумму 14991 руб., срокъ окончанія которыхъ, согласно заключеннымъ съ подрядчиками контрактамъ, назначенъ къ 15 Октября 1888 года.

Сверхъ сего изъ суммъ дорожнаго сбора произведены были еще расходы:

а) на уплату публикаціонныхъ издержекъ за печатаніе объявленій о торгахъ 97 руб. 29 коп.

б) на уплату страховой преміи съ дорожныхъ домиковъ 35 руб. 67 коп.

в) въ возвратъ неподлежаще поступившихъ взносовъ въ суммы дорожнаго сбора 18 руб. 48 коп.

г) на расходы по содержанію дорожной службы по губерніи 9895 рублей.

в) Паромныя переправы.

Въ Ломжинской губерніи находится 24 паромныя переправы на рѣкахъ и веѣ онѣ содержатся въ исправности и своевременно ревизуются.

г) Почты и телеграфы.

Въ почтово-телеграфныхъ, почтовыхъ и телеграфныхъ учрежденіяхъ Ломжинской губерніи, въ отчетномъ 1887 году перемѣнъ небыло.

Лицъ, служащихъ въ почтово-телеграфныхъ, почтовыхъ и телеграфныхъ учрежденіяхъ было.

Чиновниковъ	62
Станціонныхъ смотрителей	9
Унтеръ-офицеровъ	1
Почталіоновъ	44
Сторожей	18

Почтовыхъ станцій въ губерніи находилось 27, а именно:

Станцій безъ лошадей	5
„ съ лошадьми	22

На всѣхъ этихъ станціяхъ въ отчетномъ году со-
держалось:

Лошадей	150
Почтарей	69

Въ теченіи года отпущено лошадей:

Подъ почты	24.898
„ эстафеты	39
„ проѣзжающихъ	19.487

Протяженіе почтовыхъ трактовъ въ губерніи со-
ставляетъ:

Желѣзнодорожныхъ	193	верстѣ
Шоссейныхъ	473	
Грунтовыхъ	142	

По означеннымъ трактамъ въ теченіи
отчетнаго года пройдено почтами:

по желѣзнымъ дорогамъ	223.912
„ шоссейнымъ	365.545
„ грунтовымъ	80.519

Протяженіе телеграфныхъ линій въ гу-
берніи составляетъ 464

На нихъ провода 505 1/2

Разнаго рода корреспонденціи получено и отправлено:

I. Почтовой.

1) Внутренней.

а) Иногородной:	Отправлено—Получено.	
Писемъ закрытыхъ оплоченныхъ	„	606.591
„ неплательщиковъ	„	455
„ бесплатныхъ	„	362.540
„ заказныхъ	„	44.629
„ открытыхъ	„	222.372
Бандерольныхъ отправленій	„	68.070
Абониментныхъ періодическихъ изданій	24.490	511.896
Денежныхъ и цѣнныхъ пакетовъ	45.061	60.288
Цѣнностію на сумму	5.255.900	6.262.900
Посылокъ и узловъ цѣнныхъ	4.186	12.466
Цѣнностію на сумму	81.141	83.019
Посылокъ безъ цѣны	66	8.377

б) Городской:		Отправлено—Получено	
Писемъ закрытыхъ	8.369	”	”
” открытыхъ	1.494	”	”
” заказныхъ	2.503	”	”
Бандерольныхъ отправлений	1.896	”	”
Денежныхъ и цѣнныхъ пакетовъ	197	”	”
Цѣнностію на сумму	659	”	”

2) Международной.

Писемъ франкированныхъ	71.338	72.747
” нефранкированныхъ	12.437	1.610
” рекомендованныхъ	3.528	5.367
” открытыхъ	22.580	35.981
Бандерольныхъ отправлений	11.243	23.350
Абониментныхъ періодическихъ изданій	”	1.462
Денежныхъ и цѣнныхъ пакетовъ	1.293	10.203
Цѣнностію на сумму	44.811	301.484
Посылокъ и узловъ цѣнныхъ	36	11
Цѣнностію на сумму	628	222
Посылокъ безъ цѣны	1	74

II. Телеграфной.

1) Внутренней.

Тарифныхъ:	Отправлено—Получено.	
Высочайшихъ	1	”
Административныхъ	1.186	”
Коммерческихъ	3.621	”
Газетныхъ	9	”
Разныхъ	14.974	”

Безплатныхъ:

Высочайшихъ	”	”
Почтово-Телеграфныхъ	777	”
Метеорологическихъ	”	”

2) Международной.

Тарифныхъ:		
Высочайшихъ	”	”
Административныхъ	”	”
Коммерческихъ	118	111
Газетныхъ	”	”
Разныхъ	218	373

Бесплатныхъ :	Отправлено—Получено	
Высочайшихъ	”	”
Почтово-Телеграфныхъ	3	15
Метеорологическихъ	”	”

Оборотъ Почтово-Телеграфныхъ суммъ въ отчетномъ году былъ слѣдующій:

П Р И Х О Д Ъ :

За почтовые марки	26,392 р. 62 к.
” штемпельные конверты	12,488 ” 8½ ”
” бланки для открытыхъ писемъ	5,169 ” 19 ”
” пересылку корреспонденціи неоплоченной штемпелемъ или марками	5,942 ” 70 ”
” періодическія изданія	3 ” 60 ”
” страхованіе	7,786 ” 6 ”
” росписки въ пріемъ на почту корреспонденціи	3,400 ” 77 ”
” эстафеты	49 ” 22 ”
” посылки съ металлическими, авансовыми платежами, полученныя изъ заграницы	— ” — ”
” передачу телеграфныхъ депешъ	15,581 ” 60 ”
Разные доходы	612 ” 36 ”
Итого	77,426 р. 20½ к.

Р А С Х О Д Ъ :

На содержаніе личнаго состава	36,452 р. 86 к.
” хозяйственные расходы	8,863 ” 50 ”
” прогоны за возку почтъ и эстафеть	19,122 ” 85 ”
” леченіе нижнихъ почтовыхъ служителей	22 ” 40 ”
” пересылку депешъ и возвратъ подателямъ	668 ” 22 ”
” разные расходы	600 ” 16 ”
Итого	65,729 р. 99 к.

д) Народная нравственность.

По сообщеннымъ Прокуроромъ Ломжинскаго Окружнаго Суда и Предсѣдателями Създовъ Мирowychъ Судей 1-го и 2-го округовъ Ломжинской губерніи свѣдѣніямъ въ отчетномъ году совершено въ предѣлахъ сей губер-

ни преступлений всего 22,936, а именно: подсудных окружному суду 598, по коимъ осуждено мужчинъ 759 и женщинъ 174, итого 933 лица; мировымъ учреждениямъ 22,338 и по нимъ осуждено мужчинъ 12,530 и женщинъ 1,794, итого 14,324, всего обоого пола 15,257 лицъ.

Сравнивая эти цифровыя данныя съ отчетностію 1886 года оказывается, что въ отчетномъ году число преступлений въ губерніи уменьшилось на 1,363 и число осужденныхъ уменьшилось на 1,084.

Въ Окружномъ Судѣ разбиралось въ отчетномъ году, какъ значится въ приложенной вѣдомости № 5 лит. А, самое большое число преступлений, предусмотрѣнныхъ ст. 276—288, 744—821, 1644—1664 улож. о нак. угол. и исправит. и ст. 262—275, 29—34 мир. уст.

Самое большое число осужденныхъ Ломжинскимъ Окружнымъ Судомъ и Мировыми учреждениями 1 округа, Ломжинской губерніи, по всѣмъ вообще преступленіямъ и проступкамъ приходится на мѣщанъ и крестьянъ, какъ составляющихъ главнымъ образомъ населеніе губерніи, въ возрастѣ отъ 17 до 60 лѣтъ. По второму-же Мировому Округу, свѣдѣнія о происхожденіи и возрастѣ, при разборѣ дѣлъ въ теченіи года не собирались.

По дѣламъ Окружнаго Суда и Мировыхъ Учрежденій 1 и 2 округовъ Ломжинской губерніи, содержалось арестантовъ къ 1 Января 1887 года 73, въ теченіи года подвергнуто аресту 1,117, освобождено изъ заключенія 1,151, затѣмъ къ 1 Января 1888 года осталось 39, менѣе противъ 1887 года на 24 арестанта.

Къ числу болѣе выдающихся уголовныхъ преступлений, совершенныхъ въ Ломжинской губерніи, въ теченіи отчетнаго года относятся слѣдующія.

1. Грабежъ.

Въ ночь съ 2 на 3 Марта, въ лѣсу около деревни Малкинъ на ѣхавшихъ въ дер. Ростки-Вельке, Антона Заложинскаго и Констанцію Голенко напало четыре человѣка.

Злоумышленники нанесли побои задержаннымъ и отнявъ у Голенко 11 рублей скрылись. Изъ числа этихъ преступниковъ опознано двое: Л. К. житель гор. Варшавы и прусскій подданный Г. А., которые задержаны.

2. Убийства.

10 Января, въ дер. Шульборже-Вельке, Островскаго уѣзда, дѣвица Ф. С. задушила незаконнорожденнаго ею ребенка женскаго пола.

12 Февраля, въ дер. Лапы-Боцяны, Мазовецкаго уѣзда, дѣвица М. Ц., 18 лѣтъ, родила ребенка и бросила въ хлѣвъ.

14 Февраля, въ д. Бржозово-Музыны, того-же уѣзда, дѣвица А. С., 26 лѣтъ, родила ребенка женскаго пола и затѣмъ умертвила.

Съ 19 на 20 Августа въ дер. Вареле-Нове, гмины Клюково, Мазовецкаго уѣзда, дѣвица Стефанія Яшолдъ, 25 лѣтъ, родила ребенка женскаго пола, котораго удушила и зарыла въ землѣ.

Съ 26 на 27 Августа, житель дер. Емелите-Старе, гмины Снядово, Ломжинскаго уѣзда, В. И. К., вслѣдствіе ненависти къ жителю дер. Табендзъ, гмины Замбровъ, того-же уѣзда, Станиславу Пстронговскому, убилъ послѣдняго.

9 Октября, въ 3 часа по полудни, въ дер. Пелты, гмины Мышинець, Остроленскаго уѣзда, временно проживающимъ тамъ-же прусскимъ подданнымъ Вильгельмомъ Шуржеемъ, въ лавкѣ торговца дер. Пелты Файбы Тыкоцинскаго, изъ ружья, принадлежащаго мѣстному стрѣлку Наливайкѣ, убита наповаль крестьянка вышесказанной деревни Екатерина Тыць, вышедшая въ лавку за покупкой соли.

1 Декабря, жители пос. Райграда О. и А. К., вслѣдствіе торговыхъ недоразумѣній, убили своего односельчанина В. П. и завязавъ его трупъ въ мѣшокъ, бросили въ рѣку.

е) Тюрьмы, аресты и этапы.

Въ Ломжинской губерніи находятся слѣдующія мѣста заключенія: двѣ уголовно-слѣдственныя тюрьмы въ городахъ: Ломжѣ на 175 человекъ, съ построеннымъ въ 1883 г. каменнымъ флигелемъ во дворѣ этой тюрьмы, занятымъ подъ помѣщеніе женскаго отдѣленія на 50 арестантокъ, и въ Пултускѣ на 100 человекъ (по кубическому содержанію воздуха); добавочное помѣщеніе въ гор. Пултускѣ, устроенное въ 2-хъ частныхъ домахъ на 50 арестантовъ; три судебныя (детенціонныя) аресты въ городахъ: Щучинѣ на 16, Остроленкѣ на 5 и Ты-

коцинѣ на 7 человекъ и 8 городскихъ полицейскихъ арестовъ въ городахъ: Ломжѣ и Маковѣ на 12, Кольнѣ и Щучинѣ на 16, Островѣ на 20, Пултускѣ на 11, Тыкоцинѣ на 8 и Остроленкѣ на 5 человекъ.

Ломжинская и Пултуская тюрьмы помѣщаются въ казенныхъ зданіяхъ, на ремонтъ которыхъ въ отчетномъ году употреблено 1405 р. 90 коп. Дѣлаемая ежегодно на ремонтъ этихъ тюремъ затраты, не приносятъ существенной пользы. Обѣ онѣ, какъ въ отношеніяхъ санитарномъ и гигиеническомъ, такъ и въ нравственномъ, весьма вредно влияют на содержащихся въ нихъ преступниковъ. Поэтому постройка въ гор. Ломжѣ одной центральной тюрьмы вмѣсто двухъ, нынѣ существующихъ, является желательною и дѣломъ первостепенной важности. Детенціонные аресты Щучинскій и Тыкоцинскій, помѣщаются въ нанятыхъ частныхъ домахъ, а Остроленкскій въ зданіи, принадлежащемъ городской кассѣ.

Городскіе полицейскіе аресты устроены при мѣстныхъ городскихъ Магистратахъ и содержатся на счетъ городскихъ суммъ; заключенныя-же въ нихъ арестованныя лица, неимѣющія собственныхъ средствъ, получаютъ на продовольствіе кормовыя деньги изъ транспортныхъ суммъ, въ размѣрѣ опредѣленномъ 31 ст. Правилъ 1870 г. о препровожденіи арестантовъ и другихъ лицъ вѣ этапныхъ линій въ Привислянскомъ краѣ; содержащіеся-же въ полицейскихъ арестахъ судебные арестанты, получаютъ продовольствіе, въ размѣрѣ, опредѣленномъ утвержденною на 1887 г. Министеромъ Внутреннихъ Дѣлъ нормою, т. е. по 9 коп. въ сутки на человека, изъ суммъ, отпускаемыхъ ежегодно на содержаніе мѣстныхъ тюремъ.

Вообще помѣщенія какъ судебныхъ, такъ и полицейскихъ арестовъ, по случаю накопленія въ нихъ значительнаго числа подслѣдственныхъ, а также приговариваемыхъ мировыми учрежденіями къ кратковременному аресту лицъ, совершенно не отвѣчаютъ своему назначенію и устройство особыхъ арестовъ для этихъ лицъ, является также крайне необходимымъ.

Поставка продовольствія для арестантовъ Ломжинской и Пултуской тюремъ, а также добавочнаго помѣщенія въ гор. Пултускѣ, производилась посредствомъ подряда съ торговъ, согласно тарифу.

За каждаго арестанта платилось подрядчику: въ

первой по 8⁷⁰/₁₀₀ коп. и въ послѣднихъ по 8⁸⁸/₁₀₀ коп. въ сутки. Что-же касается detenціонныхъ арестовъ, то заключенные въ нихъ продовольствовались хозяйственнымъ способомъ подъ наблюденіемъ лицъ, завѣдывающихъ этими арестами, съ уплатою отъ казны по 9 коп. въ сутки на человѣка.

Арестанты вели себя хорошо и случаевъ неповиновенія или нарушенія дисциплины было весьма мало, да и тѣ имѣли самый обыкновенный характеръ. Былъ, впрочемъ, въ Іюлѣ мѣсяцѣ, одинъ случай буйства произведеннаго въ Ломжинской тюрьмѣ шестью ссыльно-каторжными арестантами, которые оказали явное ослушаніе и неповиновеніе тюремному начальству и нанесли побои тюремнымъ надзирателямъ, о каковомъ буйствѣ разсматривалось дѣло въ Варшавской Судебной Палатѣ.

На содержаніе тюремныхъ помѣщеній въ губерніи, а также detenціонныхъ арестовъ и на другіе, вызываемые ими, расходы, равно на пересылку празднующихся и перевозку отпускныхъ нижнихъ чиновъ запаса, по смѣтѣ Министерства Внутреннихъ Дѣлъ 1887 года: по § 2 ст. 1 и 2, § 4 ст. 1, 2, 3 и 4, § 5 ст. 1, 2, 3 и 5, § 6 ст. 2, § 25 ст. 14 и особому послѣднему параграфу назначено было по кассовому росписанію и дополнительно всего кредита 59616 руб. 45 коп.

Оборотъ этой суммы представляется въ слѣдующихъ цифрахъ:

НАИМЕНОВАНИЕ ТЮРЕМЪ, АРЕ- СТОВЪ И ЭТАПОВЪ.	Израсходо- вано изъ смѣтной суммы.		Дѣйстви- тельные расходы со- ставляютъ.		Затѣмъ для вы- полненія расхо- довъ 1887 года потребовано до- полнительныхъ кредитовъ.	
	Рубли и копѣйки.					
<i>Т ю р ь м ы :</i>						
Ломжинская	34362	31	34362	31	(*)	—
Пултуская съ добавочнымъ помѣще- ніемъ въ двухъ частныхъ домахъ	13645	44	13645	44	—	—
<i>Судебные detenціонные аресты :</i>						
Щучинскій	1321	35	1337	94	16	59
Остроленскій	686	59	686	59	—	—
Тыкоцинскій	460	82	460	82	—	—
<i>Э т а п ы :</i>						
Въ городахъ: Пултускѣ, Остроленгѣ и Щучинѣ, въ посадахъ: Ставискахъ, Рожавѣ, Сероцѣ, Замбровѣ и Чижевѣ и въ деревнѣ Мастковѣ	1228	—	1228	—	—	—
Транспортъ арестантовъ и другіе при этомъ расходы	6500	—	6613	52	113	52
Итого	58204	51	58334	62	130	11

(*) Отъ суммы назначенной собственно на расходы по Ломжинской тюрьмѣ осталось неизрасходованныхъ 1411 руб. 94 коп.

Показанная дѣйствительнымъ расходомъ сумма, рас-
предѣляется слѣдующимъ образомъ:

а) жалованье чиновникамъ и слу- жителямъ	9331 р. 70 к.
б) наемъ помѣщений	2545 р.
в) отопленіе и освѣщеніе	3406 р.
г) содержаніе помѣщений въ чисто- тѣ и уплата повинностей	930 р.
д) обыкновенный ремонтъ	799 р. 96 к.
е) продовольствіе арестантовъ	24696 р. 75 к.
ж) одежда и обувь	5862 р. 92 к.
з) обмундированіе тюремныхъ над- зирателей	783 р. 75 к.
и) лѣченіе и погребеніе	846 р. 43 к.
к) мелочные расходы	2502 р.
л) транспортъ арестантовъ и другіе расходы	6500 р.
	<hr/>
Итого	58204 р. 51 к.

Въ губерніи находилось 9 промежуточныхъ этап-
ныхъ пунктовъ для содержанія на нихъ во время ноч-
леговъ и дневокъ препровождаемыхъ пѣше-этапнымъ
порядкомъ арестантовъ. Пункты эти помѣщались въ гор.
Пултускѣ, Остроленкѣ и Щучинѣ, въ посадахъ: Стави-
скаяхъ, Рожанѣ, Сероцкѣ, Замбровѣ и Чижевѣ и въ дер.
Мястковѣ.

ж) Пожары.

Въ теченіи отчетнаго года, какъ видно изъ при-
ложенной вѣдомости, въ Ломжинской губерніи произо-
шло пожарныхъ случаевъ: въ городахъ 11, въ уѣздахъ
245, итого 256.

Означенными пожарами истреблено недвижимаго и
движимаго застрахованнаго имущества всего на 194,925 р.
38 коп., менѣе противъ 1886 года на 63,762 руб. 30 к.

Болѣе значительные пожары въ отчетномъ году
произошли слѣдующіе:

1 Января, въ дер. Мястково, Ломжинскаго уѣзда,
сгорѣли хозяйственныя строенія наслѣдниковъ Игнатія
Пражиха, застрахованныя въ 2,000 рублей.

Въ незастрахованномъ движимомъ имуществѣ понесено убытка на 35 руб.

13 Января, въ гор. Пултускѣ, сгорѣла деревянная вѣтряная мельница Игнатія Цецерскаго, застрахованная въ 1100 рублей.

Въ ночь съ 22 на 23 Января, въ дер. Ржонсникъ-Майданъ, Островскаго уѣзда, сгорѣлъ жилой деревянный домъ Августа Криспина, застрахованный въ 1000 р. Въ незастрахованномъ движимомъ имуществѣ понесено убытка на 100 рублей.

30 Января, въ деревнѣ Сеница-Клявы, Островскаго уѣзда, сгорѣла вѣтряная мельница Людвика Бялаго, застрахованная въ 2000 рублей.

3 Февраля, въ усадьбѣ Ровы, Пултускаго уѣзда, сгорѣла незастрахованная мельница Мортка Литера и Лейзора Фаскевича, стоимостью въ 1000 рублей.

13 Февраля, въ дер. Броново, Ломжинскаго уѣзда, въ восьми крестьянскихъ усадьбахъ, сгорѣли всѣ строенія, одинъ жилой домъ, весь запасъ хлѣба и земледѣльческія орудія, всего стоимостью на 8558 руб. Во время этого пожара сгорѣли 3 казенныя лошади квартирующаго въ этомъ селѣ 1 эскадрона 17-го Драгунскаго Волынскаго полка.

21 Марта, въ пос. Зарембы-Костельне, Островскаго уѣзда, сгорѣла деревянная вѣтряная мельница, Гершка Татарскаго, застрахованная въ 1050 рублей.

Въ ночь съ 22 на 23 Марта, въ дер. Домброва, Маковского уѣзда, сгорѣли 4 деревянныхъ сарая Ицка Гелдена, застрахованныя въ 2710 руб. Въ незастрахованномъ движимомъ имуществѣ Людовикомъ Тыске понесено убытка на 4760 рублей.

1 Апрѣля, въ дер. Рупинъ, Кольненскаго уѣзда, сгорѣли 9 жилыхъ домовъ съ надворными строеніями мѣстныхъ крестьянъ, застрахованныя въ 5020 руб.

Въ ночь съ 2 на 3 Апрѣля, въ дер. Помаски, Маковского уѣзда, сгорѣла вѣтряная мельница Адама Липкаго, застрахованная въ 1390 руб. Въ незастрахованномъ движимомъ имуществѣ понесено убытка на 2158 р.

5 Апрѣля, въ пос. Красносельць, того-же уѣзда, сгорѣло 6 жилыхъ домовъ и 16 надворныхъ строеній

мѣстных жителей, застрахованные въ 3330 руб. Въ незастрахованномъ движимомъ имуществѣ понесено убытка на 2158 рублей.

6 Апрѣля, въ дер. Громадинъ, Кольненскаго уѣзда, сгорѣли надворныя строенія помѣщика Осипа Филипповскаго, застрахованныя въ 3,000 рублей.

6 Апрѣля, въ дер. Людвиново, Остроленскаго уѣзда, сгорѣлъ жилой домъ Станислава Бодзяновскаго, застрахованный въ 1600 руб. Въ незастрахованномъ движимомъ имуществѣ понесено убытка на 242 рубля.

6 Мая, въ дер. Громадинъ-Выкно, Кольненскаго уѣзда, сгорѣли надворныя строенія Оомы и Франца Громадскихъ, застрахованныя въ 1200 руб.

20 Мая, въ дер. Винцента, Кольненскаго уѣзда, сгорѣли два жилыхъ дома Іосифы Янчевской, застрахованныя въ 1880 рублей.

21 Мая, въ дер. Суленцинъ, Островскаго уѣзда, сгорѣли 4 жилыхъ дома и 13 надворныхъ строеній мѣстных жителей, застрахованные въ 2310 руб. Въ незастрахованномъ движимомъ имуществѣ понесено убытка на 700 руб.

Въ ночь съ 12 на 13 Іюня, въ гор. Пултускѣ, сгорѣла деревянная вѣтряная мельница Рафала Мельшина и Абрама Розенберга, застрахованная въ 2440 руб.

22 Іюня, въ лѣсу, принадлежащемъ Островской городской каскѣ, выгорѣло до 3-хъ морговъ молодаго лѣса.

Въ ночь съ 9 на 10 Іюня, въ пос. Брокъ, Островскаго уѣзда, сгорѣли 34 разныхъ деревянныхъ хозяйственныхъ строеній мѣстных жителей, застрахованные въ 2744 руб. 15 коп. Въ незастрахованномъ движимомъ имуществѣ погорѣльцами понесено убытка на 3705 руб.

23 Іюня, въ дер. Плоцохово, Пултускаго уѣзда, сгорѣло 5 жилыхъ домовъ и 21 сарай мѣстных жителей, застрахованные въ 3340 руб. Въ незастрахованномъ движимомъ имуществѣ, понесено убытка на 840 руб.

Въ ночь съ 19 на 20 Іюня, въ дер. Червонка, Мавковскаго уѣзда, сгорѣли домъ и надворныя строенія Александра Гаузе, застрахованные въ 1750 руб. Въ не-

застрахованномъ движимомъ имуществѣ понесено убытка на 300 руб.

20 Юня, въ казенномъ лѣсу дачи Швендровый-мость и Кержекъ, Остроленскаго уѣзда, сгорѣлъ молодой лѣсъ на пространствѣ 7 морговъ.

Въ ночь съ 24 на 25 Юня, въ дер. Сельць-Новины, того-же уѣзда, сгорѣли 35 надворныхъ строеній мѣстныхъ жителей, застрахованныя въ 4660 руб. Въ незастрахованномъ движимомъ имуществѣ понесено убытка на 900 рублей.

Съ 29 на 30 Юня, въ дер. Юржець, Кольненскаго уѣзда, сгорѣли надворныя строенія мѣстныхъ жителей, застрахованныя въ 1190 рублей.

Съ 1 на 2 Юля, въ дер. Рупинь, Кольненскаго уѣзда, сгорѣли строенія въ двухъ усадьбахъ мѣстныхъ жителей, застрахованныя въ 3650 руб. Въ незастрахованномъ движимомъ имуществѣ понесено убытка на 638 рублей.

9 Юля, въ дер. Круша, гм. Турось, Кольненскаго уѣзда, сгорѣли строенія 57 крестьянъ, застрахованныя на сумму 1240 рублей.

Въ ночь съ 9 на 10 Юля, въ дер. Юржець-Малый, гм. Стависки, того-же уѣзда, сгорѣли строенія Франца Гутовскаго, Антона Соколовскаго и др., убытка понесено на 7530 рублей.

Въ ночь съ 10 на 11 Юля, въ предмѣстьи города Кольно-Лабно, сгорѣли строенія Томаша Крашевскаго, Игнатія и Франца Куліюговскихъ и Петра Станиславскаго, убытка понесено на 1049 руб. 70 коп.

13 Юля, въ дер. Лемань, гм. Турось, Кольненскаго уѣзда, сгорѣли строенія крестьянъ Андрея Рушика и Войцѣха Леманскаго, застрахованныя въ 1020 руб.

Въ ночь съ 13 на 14 Юля, въ дер. Осовець, Щучинскаго уѣзда, сгорѣло 6 домовъ и 9 сараевъ, принадлежащихъ Францу и Станиславу Остаповичамъ, Адаму Зайковскому и др., застрахованные въ 4100 рублей.

19 Юля, въ дер. Борове, Остроленскаго уѣзда, на пространствѣ 10 морговъ выгорѣлъ лѣсъ Генерала Дризена.

19 Июля, въ дер. Бялусный-Лясекъ, того-же уѣзда, выгорѣло до 1½ морга казеннаго лѣса.

28 Июля, въ дер. Надгурже, Пултускаго уѣзда, сгорѣли три хозяйственныя строенія кс. Шеймтера, застрахованныя въ 1050 руб. Въ незастрахованномъ движимомъ имуществѣ понесено убытка на 660 руб.

Въ ночь съ 12 на 13 Августа, въ дер. Ржевнѣ, гм. Селюнь, Маковского уѣзда, сгорѣли жилые дома съ хозяйственными строеніями, принадлежащіе жителю той-же деревни. Строенія застрахованы въ 1860 р. Въ незастрахованномъ движимомъ имуществѣ понесено убытка на сумму около 3130 рублей.

18 Августа, въ дер. Морги, гм. Гзово, Пултускаго уѣзда, сгорѣли два хлѣбныя деревянныя сарая и два такихъ-же скотныхъ сарая и конюшня, принадлежавшіе наслѣдникамъ Андрея Полтковскаго и Станиславу Помаскому, застрахованные въ 680 руб. Кромѣ того владѣльцами понесено убытка въ незастрахованномъ движимомъ имуществѣ на сумму 1500 руб.

5 Августа, въ дер. Заорже, Остроленскаго уѣзда, сгорѣли четыре надворныхъ строенія мѣстныхъ крестьянъ, застрахованныя въ 200 руб. Въ незастрахованномъ движимомъ имуществѣ понесено убытка на 1800 руб.

Того-же числа, въ 5 часовъ дня, въ дер. Чижево-Русь, гмины Дмохи-Глинки, Островскаго уѣзда, отъ громоваго удара сгорѣли: деревянныя и каменные столбы и щиты и крытая соломой рига, застрахованные въ 1480 р., принадлежавшіе Константину Апознанскому. Кромѣ того понесено погорѣльцемъ убытка въ незастрахованномъ движимомъ имуществѣ на сумму 18000 руб.

Съ 24 на 25 Августа, въ дер. Жебры-Таралы, гм. Козлово, Пултускаго уѣзда, отъ громоваго удара сгорѣлъ деревянный хлѣбный сарай, принадлежавшій Игнатію Госпицкому, застрахованный въ 1000 руб. Кромѣ того сгорѣлъ хлѣвъ и солома, а равно и хозяйственные снаряды, застрахованные въ частномъ Варшавскомъ страховомъ обществѣ на сумму 5460 руб.

Въ ночь съ 24 на 25 Августа, въ дер. Брики, Мазовецкаго уѣзда, произошелъ пожаръ, отъ котораго сгорѣлъ домъ Янкеля Купецкаго, застрахованный въ 200 р.

Въ незастрахованномъ движимомъ имуществѣ погорѣльцемъ понесено убытка на 1000 руб.

2 Сентября, въ дер. Стрѣяки, того-же уѣзда, сгорѣли хозяйственныя строенія шести владѣльцевъ, застрахованныя въ 1290 руб. Въ незастрахованномъ движимомъ имуществѣ понесено убытка на 3280 руб.

Того-же числа, въ дер. Влосты-Ольшанка, Мазовецкаго уѣзда, сгорѣли хозяйственныя строенія: Осипа Гералтовскаго и Осипа и Маріанны Влостовскихъ, застрахованныя въ 580 руб. Въ незастрахованномъ движимомъ имуществѣ понесено убытка на 2075 руб.

Въ ночь съ 3 на 4 Сентября, въ дер. Лонтчинь, Остроленскаго уѣзда, сгорѣли хозяйственныя строенія Теофила Шабловскаго, застрахованныя въ 180 р. Въ незастрахованномъ движимомъ имуществѣ понесено погорѣльцемъ убытка на 1208 руб.

Въ ночь съ 5 на 6 Сентября, въ дер. Вольково, того же уѣзда, сгорѣли хозяйственныя строенія: Осипа Домбровскаго, Станислава Гвязды и Ендржейчика, застрахованныя въ 750 руб. Въ незастрахованномъ движимомъ имуществѣ понесено убытка на 1200 р. Кромѣ того сгорѣло вещей 12 роты 15 пѣхотнаго Шлиссельбургскаго полка, находившихся въ одномъ изъ этихъ сараевъ, приблизительно на 800 руб.

Въ ночь съ 29 на 30 Октября, въ дер. Вышонки Костельне, гмины Клюково, Мазовецкаго уѣзда, сгорѣлъ жилой деревянный домъ, хлѣвъ и рига, застрахованныя въ 1200 руб., принадлежавшія жителю той же деревни Абраму Немира.

Въ ночь съ 26 на 27 Ноября, въ дер. Горки Сыпнево, Кольненскаго уѣзда, сгорѣлъ пивоваренный заводъ Ивана Тиме, застрахованный въ 6300 р. Въ незастрахованномъ движимомъ имуществѣ понесено убытка на 3425 руб.

е) Различныя происшествія и народныя бѣдствія.

Кромѣ показанныхъ подъ буквою г и е, происшествій, болѣе выдающихся, въ Ломжинской губерніи въ теченіи отчетнаго года не случилось.

IV. **НАРОДНОЕ ЗДРАВІЕ И ОБЩЕСТВЕННОЕ ПРИЗВАНІЕ.**

А. Заразно-повальные болѣзни.

Заразно-повальные болѣзни составляли въ 1887 году 0,99% заболѣваемости общаго числа населенія.

Дѣтскій возрастъ пострадалъ отъ заразно-повальныхъ болѣзней болѣе всего, такъ какъ въ этомъ возрастѣ чаще всего были наблюдаемы слѣдующія болѣзненные формы.

	забол.	умер.	% смерт.
Оспа	1489—336	—	23,09
Скарлатина	279— 53	—	18,99
Дифтеритъ	202— 66	—	32,67
Крупъ	144— 65	—	45,13
Корь	356— 29	—	8,14
Коклюшъ	157— 7	—	4,45
Крoвавый поносъ	129— 15	—	11,62
Заушница	58— 2	—	3,44
Всего	2814—573	—	20,3

Изъ числа больныхъ, показанныхъ въ этой таблицѣ, въ лечебныхъ заведеніяхъ Ломжинской губерніи пользовалось всего 50 человекъ, т. е. 1,7% всѣхъ обращающихся за помощью отъ указанныхъ болѣзней.

Столь незначительный контингентъ больныхъ заразно-повальными болѣзнями, попавшихъ на излеченіе въ больницы быть можетъ лучше всего доказываетъ, почему означенныя болѣзни принимаютъ столь легко эпидемическое распространеніе. Больные оставаясь дома, вращаясь въ кругу родныхъ и знакомыхъ односельцевъ, передаютъ имъ заразу и много усилий придется употребить врачамъ прежде чѣмъ простой народъ сознаетъ всю опасность общенія съ заболѣвшими заразно-повальными болѣзнями. Поэтому то и эпидемія заразныхъ болѣзней очень часто имѣютъ характеръ домовыхъ, семейныхъ заболѣваній, когда постепенно или иногда почти одновременно поражаются болѣзнию всѣ члены одной семьи

или дома. Слѣдующіе виды заразно-повальныхъ болѣзней поражали по преимуществу взрослыхъ или рабочій возрастъ населенія, а именно:

	забол.	умер.	% см.
Сыпной тифъ	163—	13—	7.97
Брюшной	902—	101—	11.19
Возвратный	131—	16—	12.21
Формы тифа безъ расп.	222—	7—	3.15
Рожа	161—	13—	8.07
Бугорчатка	316—	152—	47.59
Крупозное воспаленіе легкиихъ	551—	93—	16.73
Всего	2446—	395—	16.06

Больныхъ этого рода въ лечебныхъ заведеніяхъ пользовалось 367, изъ коихъ умерло 62, или 16,8% и 15,00% всего числа вышеисчисленныхъ болѣзненныхъ формъ.

Если принять во вниманіе что количество такого рода больныхъ въ 1886 году равнялось 1189 съ 211 умершими или 20,6%, то необходимо прийти къ заключенію, что отчетный годъ и по этой группѣ заразно-повальныхъ болѣзней, представляетъ сравнительно съ цифрами 1886 года удвоенныя числа. Сифились и венерическія болѣзни были наблюдаемы въ Ломжинской губерніи, какъ среди взрослыхъ особенно, такъ и въ дѣтскомъ возрастѣ. Часто поражались этою болѣзнию всѣ члены одной и тойже семьи. Такого рода семейныхъ заболѣваній сифилисомъ въ отчетномъ году въ больницѣ Св. Духа въ гор. Ломжѣ, находилось на излеченіи двѣ семьи, состоящихъ изъ мужа, жены и дѣтей. Характеръ заболѣваній сифилисомъ въ этихъ случаяхъ зависѣлъ отъ совмѣстной жизни и употребленія всеми членами семьи одной и тойже посуды, ложекъ, станковъ и проч. Отсутствіе въ народѣ какихъ либо хотя отрывочныхъ свѣдѣній о заразительности сифилиса, скрытность, ложный стыдъ, при условіяхъ общительности среди деревенскихъ жителей, можетъ дать поводъ къ широкому распространенію сифилиса среди сельскаго населенія.

Заболѣванія сифилисомъ и венерическими болѣзнями въ отчетномъ году дали:

	забол.	умер.	% см.
Сифились	326	— 1	— 0,30
Венерическія болѣзни	339	— 0	— 0
Всего	665	— 1	— 0,15

Процентное отношеніе заболѣваемости сифилисомъ и венерическими болѣзнями къ общей массѣ населенія выражается по этимъ цифрамъ въ видѣ 0,17%. Ежегодное увеличеніе числа больныхъ заразно-повальными формами естественнымъ образомъ наталкиваетъ на мысль, что бороться съ этимъ зломъ, подтачивающимъ здоровье и экономическій бытъ населенія, возможно только поднятіемъ уровня просвѣщенія среди народа, улучшеніемъ санитарнаго строя жизни и большимъ числомъ и легкою доступностью для бѣднѣйшихъ жителей, больничнаго леченія, въ госпиталяхъ и хотя бы сельскихъ больницахъ.

Изъ общей группы заразно-повальныхъ болѣзней, слѣдующія болѣзненные формы проявили въ Ломжинской губерніи въ 1887 году особенную силу и распространеніе.

а) *Оспа* по распространенію и числу больныхъ занимаетъ первое мѣсто. Самое сильное распространеніе оспы обнаружено было въ Остроленскомъ уѣздѣ въ которомъ

	забол.	ум.	%
Остроленскомъ	549	124	22,5
Кольненскомъ	278	64	23,0
Щучинскомъ	219	62	28,3
Мазовецкомъ	137	23	16,1
Островскомъ	116	24	20,6
Маковскомъ	95	13	13,6
Пултускомъ	35	7	20,0
Ломжинскомъ	32	12	37,5
въ губ. городѣ Ломжѣ	28	7	25,0
Всего	1489	336	23,09

Въ Остроленскомъ уѣздѣ оспа наблюдалась въ Январѣ и Февралѣ мѣсяцахъ, въ самомъ городѣ Остроленкѣ (36 заболѣваній съ 9-ю смертными исходами). Въ дер. Кадзидло, гм. Дылево, оспа свирѣпствовала въ Апрѣлѣ и Маѣ (заболѣло 36 умерло 14) и въ тоже время въ дер. Гнаты, гмины Остроленка, заболѣло оспой 34, умерло 7.

Въ Кольненскомъ уѣздѣ оспа появилась въ деревняхъ, лежащихъ въ пограничной чертѣ съ Остроленкскимъ уѣздомъ, по преимуществу въ гминѣ Лысе (заболѣло 117 умерло 31) въ зимніе мѣсяцы и заболѣванія здѣсь продолжались до наступленія теплаго времени, когда всѣ деревенскіе жители отъ мала до велика оставляютъ душныя и тѣсныя избы и остаются весь день на свѣжемъ воздухѣ.

Въ Шучинскомъ уѣздѣ оспа господствовала по преимуществу въ деревняхъ южныхъ гминъ, а именно: въ дер. Лавскъ, гмины Вонсошъ, (заболѣло 50 умерло 20) и въ дер. Глинки, гмины Грабово, (заболѣло 38 умерло 7).

Въ остальныхъ уѣздахъ оспа проявлялась въ разныхъ мѣстностяхъ, неконцентрируясь въ какомъ либо одномъ посадѣ или деревнѣ. Заболѣвали какъ дѣти, особенно изъ числа непривитыхъ, точно также попадались часто случаи заболѣванія у совершенно взрослыхъ людей. Сравнивая проявленія оспенной эпидеміи въ 1887 г. съ данными прошлаго 1886 года, когда всѣхъ заболѣвшихъ этою болѣзнію было лишь 267 съ 84 смертными исходами и 31,4% смертности, необходимо прійти къ заключенію, что въ отчетное время оспа занимала самое видное мѣсто среди группы заразно-повальныхъ заболѣваній.

Въ лечебныхъ заведеніяхъ больныхъ съ этой болѣзнію было всего 24, изъ коихъ умерло 2 или 8,33%.

Въ мѣстностяхъ самаго большаго распространенія оспенной заразы, врачами совмѣстно съ полиціей (ст. 947 Уст. Врачеб. Т. XIII), принимались мѣры къ изоляціи больныхъ, гдѣ это оказывалось исполнимымъ и мѣры обеззараживанія платья и жилищъ, а также производилась усиленная ревакцинація. Всѣ эти мѣры проводились при пассивномъ участіи населенія, а подчасъ предложеніе охранительныхъ мѣръ не могло быть совершенно исполнено, влѣдствіе тѣсноты жилищъ и бѣдности населенія.

Больные оспой, какъ то рабочіе земледѣльческихъ фермъ, бездомные, батраки и проч., не имѣющіе собственныхъ жилищъ, помѣщались на излеченіи въ больницы.

б) *Скарлатина* особенно сильнаго распространёнія не имѣла, случаевъ заболѣванія скарлатиною было въ Маковскомъ уѣздѣ 105, изъ нихъ умерло 20, что составляетъ 19% смертности; въ Щучинскомъ уѣздѣ заболѣло скарлатиною 54 умерло 11, процентъ смертности равенъ 20,3. Болѣзнь по преимуществу наблюдалась въ осеніе и зимніе мѣсяцы среди скученнаго еврейскаго, по преимуществу ремесленнаго и торговаго населенія. Заболѣвали скарлатиною дѣти въ возрастѣ отъ 3-хъ до 10-ти лѣтъ и она осложнялась дифтеритомъ зѣва, заушницей и паренхиматознымъ воспаленіемъ почекъ, особенно злокачественнаго теченія болѣзни не наблюдалось. Отдѣльные случаи заболѣванія скарлатиною по уѣздамъ представляются въ слѣдующихъ цифрахъ:

	Заб. умер. % см.		
Кольненскій уѣздъ . . .	18	2	11,1
Ломжинскій „ . . .	26	6	23
Мазовецкій „ . . .	10	3	30
Маковскій „ . . .	105	20	19
Пултускій „ . . .	38	3	7,8
Щучинскій „ . . .	54	11	20,3
Губ. гор. Ломжа . . .	28	8	28,5
Всего	279	53	18,99

Въ Островскомъ и Остроленскомъ уѣздахъ случаевъ заболѣванія не было.

Больныхъ скарлатиною въ лечебныя заведенія Ломжинской губерніи, за исключеніемъ 3-хъ случаевъ въ гор. Пултускѣ, не поступало.

По сравненіи количества случаевъ заболѣванія скарлатиною, съ данными 1886 года, въ коемъ было 229 случаевъ съ 50-ью смертными исходами и % 21,8, отчетный годъ представляется опять болѣе интенсивнымъ относительно распространенія заразно-повальныхъ болѣзней.

в) *Дифтеритъ* обширнаго распространенія не имѣлъ. Всего случаевъ заболѣванія отмѣчено 202, изъ коихъ умерло 66, что составляетъ 32,67%. Болѣзнь проявлялась у дѣтей до 12 лѣтняго возраста, въ зимніе время.

	заб.	ум.	% см.
въ губ. гор. Ломжѣ	45	11	24,4
„ Щучинскомъ уѣздѣ	74	33	44,5
„ Пултускомъ „	33	7	21,2

Особенно развитъ былъ дифтеритъ среди дѣтей посада Радзилова (26—умерло 12) и въ гор. Щучинѣ.

Въ больницахъ на излеченіи отъ дифтерита было пользовано 13 изъ нихъ умеръ 1—7,6%, каковой результатъ исходовъ объясняется возможностью изоляціи и удобствомъ примѣненія такого леченія и въ такихъ формахъ (игналяціи помазыванія присыпки и проч.), каковыхъ въ частной практикѣ, особенно среди сельскаго, бѣднаго населенія, примѣнить почти не возможно. Дифтеритъ въ 1886 году, хотя далъ меньшее число заболѣваній въ Ломжинской губерніи всего 124—умерло 33—26,6%, но за то проявлялся въ шести уѣздахъ, въ отчетномъ же году онъ былъ болѣе локализованъ.

а) *Крупозъ* заболѣло 144 умерло 65 съ 45,1% смертности; заболѣвали по преимуществу дѣти отъ 2-хъ до 7-и лѣтъ въ зимнее время. Родители заболѣвшихъ весьма неохотно соглашались на производство операціи горлосѣченія, но таковая среди городскихъ жителей, все-таки въ отдѣльныхъ случаяхъ производилась съ весьма удовлетворительнымъ исходомъ, какъ по отношенію къ самой операціи, такъ равно и по отношенію основной болѣзни ради излеченія коей предпринималась трахеотомія.

Въ больницахъ отъ крупа пользовался 1—умеръ 1—100 %.

По уѣздамъ крупъ встрѣчался:

	заб.	ум.	% см.
въ Кольненскомъ	11	5	45,4
„ Ломжинскомъ	25	6	24
„ Мазовецкомъ	3	1	35
„ Маковскомъ	9	7	77,7
„ Островскомъ	10	6	60
„ Остроленскомъ	2	2	100
„ Пултускомъ	17	8	47
„ Щучинскомъ	26	13	50
„ губ. гор. Ломжѣ	41	17	41,46
Всего	144	65	45,1

По сравненіи съ 1886 годомъ случаевъ крупа въ Ломжинской губерніи за отчетный годъ было въ три раза болѣе (58—30—53,3).

д) *Корь* проявлялась преимущественно весною и лѣтомъ, причѣмъ не принимала особенно злокачественнаго характера. Осложненія кори поражениемъ легочной ткани, наблюдались рѣдко. Легкіе случаи кори проходили безъ регистраціи врачами.

Всего больныхъ корью въ Ломжинской губерніи было 356, умерло 29 или 8,1%.

Въ больницахъ пользовались отъ этой болѣзни: въ Ломжинской Св. Духа 2—оба выздоровѣли (взрослые) и въ Пултуской Св. Викентія 1—тоже выздоровѣлъ.

Чаще всего наблюдалась корь въ Щучинскомъ уѣздѣ, въ дер. Белда, гмины того-же имени, а также въ самомъ гор. Щучинѣ, всѣхъ больныхъ въ томъ уѣздѣ было 201—умерло 15—7,4%.

Въ Мазовецкомъ, Маковскомъ, Островскомъ и Остроленскомъ уѣздахъ случаевъ заболѣванія корью, въ отчетахъ врачей, не показано.

По сравненіи съ 1886 годомъ, (въ коемъ было случаевъ 143 съ 10 умершими или 6,9%), заболѣваніе корью въ отчетномъ году удвоилось, а по сравненіи съ 1885 годомъ (заболѣло 1354) уменьшилось въ 4 раза.

е) *Коклюшъ* наблюдался въ Маковскомъ уѣздѣ въ Сентябрь и Октябрь, а равно въ Мартѣ и Апрель въ гор. Маковѣ и пос. Рожанѣ, всего случаевъ было въ этомъ уѣздѣ 56, умерло 4—7,1; въ Щучинскомъ-же уѣздѣ коклюшъ наблюдался въ пос. Вонсошѣ (43 заболѣвшихъ), въ гор. Ломжѣ 25, умерло 2—4%, Пултускомъ уѣздѣ 24, ум. 1—4,16.

Осложненій, со стороны воспаленія легочной ткани при коклюшѣ, не наблюдалось.

Всѣхъ случаевъ коклюша въ Ломжинской губерніи было: забол. 157, умерло 7,—% 4,45. Въ лечебныхъ заведеніяхъ отъ коклюша не пользовался ни одинъ больной.

ж) *Гриппъ* наблюдался по преимуществу въ холодное время года, при рѣзкихъ переменахъ температуры. Всего въ губерніи случаевъ гриппа было: заболѣло 58, умерло 8,—%, смертн. 13,7.

з) *Сыпной тифъ* хотя не принялъ обширнаго распространѣнія, но заболѣванія имъ въ отдѣльныхъ мѣстностяхъ отличались упорствомъ стойкостью и силою заразнаго начала и крайне трудно прекращались.

Всего случаевъ сыпнаго тифа въ Ломжинской губерніи было 163, изъ нихъ умерло 13 или 7,9%.

По сравненію съ прошлымъ 1886 годомъ (заболѣло 55, умерло 6—10,9%) количество заболѣваній сыпнымъ тифомъ увеличилось въ 3 раза.

Чаще всего сыпной тифъ проявлялся въ Пултускомъ уѣздѣ, въ коемъ забол. 66, ум. 8—8, 8% смертн. Особенною силою и продолжительностью отличалась эпидемія сыпнаго тифа среди арестантовъ Пултускаго тюремнаго замка, въ коемъ забол. 52, ум. 4 или 7,6% смертности. Несмотря на самыя строгія мѣры изоляціи больныхъ арестантовъ, не взирая на тщательную дезинфекцію камеръ, постелей, халатовъ, бѣлья и проч., даже временное оставленіе арестантами зданія тюрьмы, по случаю ремонта и передѣлокъ въ ней, не остановило губительнаго проявленія заразы. Жертвой этой болѣзни палъ тюремный фельдшеръ Харьяновъ, ухаживавшій за больными арестантами и заразившійся тифомъ въ тюремномъ лазаретѣ. Хотя процентъ смертности и не великъ, тѣмъ не менѣе заболѣванія сыпнымъ тифомъ арестантовъ Пултуской тюрьмы, начались въ Іюнѣ, продолжались до конца 1887 года, мѣры-же къ прекращенію болѣзни точно также продолжаютъ примѣняться и вѣроятно съ наступленіемъ теплаго времени тифозная эпидемія прекратится.

Заболѣваніе сыпнымъ тифомъ дѣльныхъ семействъ отмѣчены еще въ дер. Пяски, Остроленкского уѣзда и въ гор. Остроленкѣ.

и) *Брюшной тифъ* въ числѣ заразно-повальныхъ болѣзней, послѣ оспы занимаетъ второе мѣсто по частотѣ появленія въ Ломжинской губерніи.

Всего брюшнымъ тифомъ болѣло 902, умерло 101 или $\%$ смертности 11,19, а именно :

НАЗВАНІЕ УѢЗДА.	Въ больницахъ.			Внѣ больницъ.		
	Заб.	Ум.	$\%$ см.	Заб.	Ум.	$\%$ см.
Кольненскій	—	—	—	99	5	5,05
Ломжинскій	—	—	—	84	6	7,16
Маковский	—	—	—	107	11	10,27
Островскій	—	—	—	55	9	16,56
Остроленскій	5	2	40 $\%$	142	6	4,22
Пултускій	20	—	—	45	7	15,5
Пултуская тюремная больница	8	—	—	—	—	—
Щучинскій уѣздъ	1	—	—	152	24	18,18
Губернскій городъ Ломжа	33	6	15,8	86	16	18,6
Еврейская больница	80	9	11,2	—	—	—
Всего	152	17	11,16	750	84	11,2

Сравнивая цифры прошлаго года (433—58—13,3 $\%$) съ полученными относительно частоты брюшнаго тифа въ отчетномъ году мы видимъ, что за текущій годъ эти цифры почти удвоились, съ болѣе благоприятнымъ однако процентомъ смертности. Самое большое распространѣніе тифъ имѣлъ въ гор. Ломжѣ, среди бѣднаго еврейскаго, по преимуществу населенія въ части города лежащей около берега рѣки Нарева (улицъ: Возводская, Рыбаки и друг.), въ Щучинскомъ уѣздѣ тифъ встрѣчался въ самомъ городѣ Щучинѣ и въ пос. Граевѣ, въ Маковскомъ уѣздѣ въ дер. Ржехово и въ пос. Рожанъ. Тифозныя заболѣванія проявлялись по преимуществу въ Августѣ, Сентябрьѣ и Октябрьѣ. Скученность населенія въ тѣсныхъ, сырыхъ и смрадныхъ жилищахъ, употребленіе жителями недоброкачественной воды для питья, особенно въ болотистыхъ мѣстностяхъ, (Ломжа пользуется водою р. Нарева), весьма сильно вліяли на заболѣваніе брюшнымъ тифомъ.

і) Возвратный тифъ отмѣченъ лишь въ двухъ уѣздахъ и въ гор. Ломжѣ:

	заб.	ум.	$\%$ см.
въ Пултускомъ	77	9	11,6
въ гор. Ломжѣ	53	7	13,2
въ Щучинскомъ	1	0	0
Всего	131	16	12,2

к) Тифы безъ точнаго опредѣленія формы наблюдались всего въ 222 случаяхъ, изъ нихъ умерло 7, съ $\%$ 3,15 смертности.

Формы тифа оставшіяся безъ точнаго распознаванія отмѣчены.

	заб.	ум.	проц. см.
въ Щучинскомъ уѣздѣ . . .	111	1	0,9
„ Ломжинской тюрьмѣ . . .	12	2	16,6
„ губернскомъ городѣ Ломжѣ	30	2	6,6

Болезнь эта, которая по всей вѣроятности была брюшной тифъ съ болѣе абортивнымъ теченіемъ, наблюдалась раннею весною и осенью.

л) *Крoваvый поносъ* проявлялся по преимуществу лѣтомъ среди дѣтскаго возраста. Всего было 129 случаевъ съ 15-ю умершими или 11,62% смертности. Изъ нихъ:

	заб.	ум.	проц. см.
въ Маковскомъ уѣздѣ . . .	28	3	10,71
„ Щучинскомъ „ . . .	26	7	26,92
„ гор. Ломжѣ . . .	44	5	11,36

м) *Эпидемическаго менингита, холеры, зоба, злой корчи, сапа и трихиноза* не наблюдалось за отчетное время среди больныхъ, обращающихся за медицинскою помощью въ Ломжинской губерніи.

н) *Заушница* не проявлялась эпидемически, какъ самостоятельная болѣзненная форма, но отмѣчена какъ послѣдовательное заболѣваніе, послѣ окончившагося тифа, дифтерита, скарлатины и др. болѣзней.

Всего было 58, умерло 2, что составляетъ 3,44% смертности.

о) *Рожа* наблюдалась лѣтомъ и осенью, всего въ губерніи было 161 случай заболѣванія рожею, изъ нихъ умерло 13, процентъ смертности равенъ 8,07. Больше всего случаевъ рожи наблюдалось въ городѣ Ломжѣ и въ Щучинскомъ уѣздѣ.

п) *Гнойное воспаленіе глазъ* наблюдаемо было, какъ у новорожденныхъ, такъ и у взрослыхъ, всего въ 53 случаяхъ, изъ числа коихъ въ лечебныхъ заведеніяхъ пользовалось лишь только 3.

р) *Септикемія* у родильницъ повальнаго распространенія не имѣла, всего отмѣчено 14 случаевъ заболѣванія, изъ коихъ умерло 5, процентъ смертности равенъ 35,71.

с) *Сибирская язва у людей* была обнаруживаема по преимуществу въ мѣстностяхъ пораженныхъ эпизоотіей.

Небрежное обращеніе съ трупами павшаго отъ сибирской язвы скота, а равно сдираніе шкуръ, ухаживаніе за больнымъ скотомъ, прчиняло переходъ этой болѣзни съ больного скота на людей.

Всѣхъ случаевъ сибирской язвы на людяхъ было въ губерніи: забол. 24, умерло 3,—проц. смер. 12,5.

Въ Остроленскомъ уѣздѣ сибирская язва на людяхъ наблюдаема была въ дер. Замбжице, гмины Говорова въ 2 случаяхъ (тамъ же былъ и падежь скота), въ гор. Ломжѣ (прибывшіе для совѣтовъ въ мѣстные больницы, окрестные крестьяне) 15 и въ Шучинскомъ уѣздѣ 7.

Въ 1886 году этою болѣзнію страдало 26, умер. 8, проц. смер. 30,7.

т) Водобоязнь констатирована нѣсколькими врачами, наблюдавшими развитіе и конецъ этой болѣзни на ст. привислянскон желѣз. дор. Насельскъ, Пултускаго уѣзда, у сына желѣзно-дорожнаго служащаго 13-и лѣтъ, укушеннаго въ большой палець руки, бѣшенною собакою. Болѣзнь развилась спустя 3 мѣсяца послѣ укушенія; послѣ обнаруженія припадковъ водобоязни, больной спустя 3 дня умеръ. Укушенная имъ во время припадковъ младшая сестра, отправлена на излеченіе къ Доктору Буйвиду, Пастеровскими прививками въ гор. Варшаву. Бѣшенство у нея не развилось.

у) Сифилисъ и венерическія болѣзни наблюдались въ Ломжинской губерніи въ 665 случаяхъ повсемѣстно, однако преимущественно въ городахъ и посадахъ, т. е. въ мѣстностяхъ, гдѣ расквартированы войска, гдѣ оживленіе торговли вызываетъ приливъ населенія, на ярмарки, базары и проч.

Отхожіе промыслы у малоземельныхъ крестьянъ, занимающихся для полевыхъ земледѣльческихъ работъ у помѣщиковъ, способствуютъ распространенію болѣзни среди деревенскаго населенія. Въ этомъ отношеніи часто страдаютъ такъ называемые Курпе, особая этнографическая группа среди польской народности, проживающіе въ Остроленскомъ, Кольненскомъ и другихъ уѣздахъ, отправляющіеся лѣтомъ на заработки и возвращающіеся домой больными сифилисомъ. Семейное проявленіе этой болѣзни въ двухъ случаяхъ, находив-

шихся на излеченіи въ больницѣ Св. Духа въ г. Ломжѣ, принадлежало этой племенной разновидности (Курпямы).

б) Бугорчатка поражала по преимуществу молодыхъ, а также взрослыхъ и даже преклонныхъ людей и встрѣчалась почти повсемѣстно въ Ломжинской губерніи.

Всего случаевъ бугорчатки отмѣчено: забол. 316, ум. 152, % смертн. 47,59, по уѣздамъ и городу она распредѣлялась:

	заб.	ум.	% см.
въ гор. Ломжѣ . . .	75	15	46,66
въ Пултускомъ . . .	48	25	52,08
въ Мазовецкомъ . . .	43	31	72,09
въ Островскомъ . . .	39	10	25,64
въ Остроленскомъ . . .	19	13	68,42
въ Щучинскомъ . . .	17	9	52,94
въ Маковскомъ . . .	14	10	71,42
въ Кольненскомъ . . .	7	3	42,85
въ Ломжинскомъ . . .	54	16	29,62

Самый гор. Ломжа, расположенный на горѣ, часто подвергающійся дѣйствию сильныхъ сѣверо-восточныхъ вѣтровъ и пыли, окруженный съ сѣвера болотистою равниною, по которой протекаетъ рѣка Наревъ, весьма располагаетъ по санитарнымъ своимъ качествамъ, къ развитію заболѣваніями легочною чахоткою.

в) Крутизное воспаленіе легкихъ отмѣчено въ зимніе мѣсяцы года въ 551 случаѣ съ 93 смертными исходами и съ 16,73%. Встрѣчалась болѣзнь почти повсемѣстно а именно:

	заб.	ум.	% см.
Кольненскій . . .	29	3	10,34
Мазовецкій . . .	12	7	58,33
Маковскій . . .	54	6	11,11
Остроленскій . . .	78	11	14,01
Пултускій . . .	130	10	7,69
Щучинскій . . .	87	26	29,88
гор. Ломжа . . .	161	30	18,63

Изъ сего числа случаевъ

въ больницахъ пользовано . . .	32	7	21,87
--------------------------------	----	---	-------

Сравнивая съ данными 1886 г., когда крутизною пневмоніею болѣло 536, изъ коихъ умерло 65 или 12,1% смертности, получимъ, что хотя въ отчетномъ году количество заболѣвшихъ превышаетъ данныя 1886 года лишь на 15 человекъ, тѣмъ не менѣе процентъ смертности въ текущемъ году значительно больше.

Б. Эндемическія болѣзни.

Малярія представляетъ одну изъ болѣе частыхъ формъ заболѣванія въ Ломжинской губерніи. Условія почвы весьма благопріятствуютъ развитію малярійной заразы. Пересѣкаемая съ востока на западъ въ нѣсколькихъ направленіяхъ рѣками, часто разливающимися, имѣющими весьма небольшую скорость теченія и протекающими по болотистымъ топкимъ и низменнымъ мѣстностямъ, Ломжинская губернія обладаетъ нѣсколькими, завѣдомо малярійными округами. Большія болота по рѣкѣ Нареву, около городовъ: Тыкоцина, Ломжи, Остроленки, равно болотистыя мѣстности по теченію рѣки Брокъ, въ Мазовецкомъ и Островскомъ уѣздахъ, разливы рѣки Буга въ Островскомъ и Пултускомъ уѣздахъ, а также множество озеръ въ сѣверной части Шучинскаго уѣзда около посада Райграда, при обилии лѣсовъ, поддерживающихъ влагу, дѣлаютъ малярійныя заболѣванія, почти постоянно болѣзнью Ломжинской губерніи. Общее число больныхъ отъ малярій, обратившихся за помощію къ врачамъ въ 1887 году въ Ломжинской губерніи показано 1011 съ 5 умершими или 0,49% смертности.

По уѣздамъ болѣзнь эта отмѣчена:

	забол.	умер.	% смерт.
Кольненскій . . .	14	1	7,14
Ломжинскій . . .	18	—	—
Мазовецкій . . .	352	—	—
Маковскій . . .	39	—	—
Островскій . . .	30	—	—
Остроленкскій . . .	158	—	—
Пултускій . . .	100	—	—
Шучинскій . . .	181	—	—
гор. Ломжа . . .	119	4	3,36

Въ 1886 году маляріею страдало: 974, изъ нихъ умерло 2 или 0,25% смертности.

Само собою разумѣется, что легкіе случаи интермитирующей лихорадки проходили при домашнемъ леченіи, употребленіемъ хинина, равно сюда не внесены тяжелыя формы маляріи, сопровождающіяся общою водянкою, кахексіей, истощеніемъ, такъ какъ больные эти чаще доживаютъ свои дни дома, избѣгая какъ по-

ступленія въ больницу, такъ равно и обращенія за медицинскою помощію.

Пышка какъ самостоятельная болѣзнь отмѣчена не была, но весьма часто присоединялась къ старческому маразму, наблюдалась у выздоравливающихъ отъ тифа, арестантовъ и проч.

В. Инвазіонныя болѣзни.

Чесотка распространена почти повально среди сельскаго населенія нѣкоторыхъ деревень разныхъ мѣстностей Ломжинской губерніи. Отсутствіе бань, неопрятность, тѣснота жилищъ, и переходъ болѣзни отъ животныхъ (овцы) при уходѣ за ними, служатъ причинами довольно сильнаго распространенія этой болѣзни, легко передаваемой, при условіяхъ совмѣстной жизни, отъ одного заболѣвшаго другимъ здоровымъ.

Но плохо понятый стыдъ, желаніе скрыть болѣзнь препятствуютъ темному, невѣжественному деревенскому жителю, искать рациональной помощи при первомъ появленіи болѣзни. Нерѣдко по этому приходится наблюдать застарѣлыя формы чесотки, повлекшія за собою органическія измѣненія кожи, (уплотненіе экзема и проч.) которыя въ этомъ періодѣ весьма трудно поддаются леченію.

Поэтому количество больныхъ, обращавшихся къ врачамъ за совѣтомъ отъ чесотки далеко не доказываетъ настоящаго числа страдающихъ ею. Масса молодыхъ людей призывнаго возраста, осматриваемыхъ въ воинскихъ присутствіяхъ, страдаютъ этою болѣзнію.

Въ больницахъ отъ чесотки лечилось 23 человѣка.

Въ Ломжинскомъ уѣздѣ больныхъ чесоткою было 23, въ Мазовецкомъ 4, Маковскомъ 27, Островскомъ 26, Остроленскомъ 8, Пултускомъ 36, Щучинскомъ 66 и въ городѣ Ломжѣ 66, а всего 256.

Глистами болѣли по преимуществу дѣти при чемъ у нихъ найдены только круглыя глисты (*ascaris lumbricoides et oxyuris vermicularis*), у взрослыхъ же неособенно часто были распознаны ленточныя глисты.

Всего глистами страдало въ 1887 году въ Ломжинской губерніи 318 человѣкъ безъ смертнаго исхода.

Д. В р а ч и.

Медицинскій персоналъ въ Ломжинской губерніи состоитъ изъ служащихъ и вольнопрактикующихъ врачей. Общее число ихъ равно 42, изъ нихъ служащихъ, а именно: 1 Инспекторъ, 8 уѣздныхъ, 2 городскихъ и 2 больничныхъ врача всего 14 человекъ, остальные 28 живутъ въ городахъ и посадахъ и занимаются вольною практикою. Нѣкоторые изъ служащихъ врачей занимаютъ по двѣ должности, напр. больничнаго и тюремнаго врача, или уѣзднаго и больничнаго врача или совмѣщаютъ обязанности по городу и по завѣдыванію больницею.

Изъ отчетовъ о врачебной дѣятельности видно, что общее число больныхъ обратившихся къ врачамъ за медицинскою помощью было 22.557.

Изъ нихъ въ больницахъ и тюремныхъ лазаретахъ лечилось 2287 или 0,3% населенія и 1,1% всѣхъ пользовавшихся. Амбулаторныхъ-же больныхъ, какъ въ частной практикѣ врачей, такъ равно приходившихъ за совѣтомъ въ больницы и лазареты было 20,270.

Кромѣ получающихъ содержаніе отъ казны 8 уѣздныхъ врачей и двухъ городскихъ (одинъ для г. Ломжи, а другой въ гор. Тыкоцинѣ) другихъ какихъ либо врачей, получающихъ содержаніе отъ обществъ, посадовъ, селъ и проч. въ Ломжинской губерніи нѣтъ.

Стоимость поэтому содержанія медицинской части, достигаетъ всего 6000 рублей на всю губернію, 4 больничныхъ врача получаютъ содержаніе отъ Совѣта Общественнаго Призрѣнія, содержаніе 4 больничныхъ врачей вмѣстѣ съ фельдшерами не превышаетъ 1500 рублей. Слѣдовательно весь расходъ на медицинскую часть въ губерніи равенъ 7500 рублей.

Фармацевтъ въ Ломжинской губерніи 59, изъ нихъ Магистровъ Фармаціи 4—провизоровъ 33, аптекарскихъ помощниковъ 6 и учениковъ 16.

Фельдшеровъ же числится по спискамъ Врачебнаго Отдѣленія 98, изъ нихъ служащихъ: уѣздныхъ 8, больничныхъ 4, городскихъ 1, тюремныхъ 2, а остальные 83 вольнопрактикующіе.

Довивальныхъ б. бокъ въ губерніи 85, изъ нихъ 12

имѣют дипломы лишь на право сельской практики, 6 изъ нихъ состоятъ городскими.

Дантистовъ (въ гор. Ломжѣ) всего 1, (при немъ числится два ученика).

Аптекъ въ Ломжинской губерніи въ 1887 г. было 32: по двѣ, въ губернскомъ городѣ Ломжѣ и Пултускѣ и по одной въ городахъ: Кольнѣ, Островѣ, Остроленкѣ, Маковѣ, Тыкоцинѣ, Насельскѣ и Шучинѣ, а равно въ посадахъ: Мазовецкѣ, Новогродѣ, Соколахъ, Замбровѣ, Чижевѣ, Брокѣ, Зарембы-Костельне, Говоровѣ, Красносельцѣ, Вышковѣ, Сероцкѣ, Ставискахъ, Едвабнѣ, Райгродѣ, Граевѣ, Радзиловѣ, Рожанѣ, Визнѣ, Лапы-Барвики, Мышинцѣ и Цѣхановцѣ. Изъ нихъ нормальныхъ аптекъ 24, сельскихъ 7 и филиальныхъ 1, одна-же аптека принадлежитъ больницѣ Св. Викентія съ правомъ продажи лекарствъ въ городѣ Пултускѣ и отнесена къ числу нормальныхъ.

При произведенной въ отчетномъ году ревизіи, всѣ владѣльцы аптекъ жалуются на малопродуктивность ихъ, вслѣдствіе подрыва аптечной торговли открытіемъ складовъ аптекарскихъ матеріаловъ, изъ коихъ многіе отпускаютъ не только лекарства *in crudo*, но и по рецептамъ врачей, а также приготавливаютъ и отпускаютъ настойки, микстуры, сборы и проч. Всѣ аптеки показываютъ, что таксы на лекарства невозможно придерживаться и чтобы не прекращать отпуска, необходимо уступать 25 до 30% дешевле. Содержаніе-же аптеки, покупка патента, уплата сбора съ промышленныхъ заведеній, (къ какой категоріи отнесены и аптеки) наемъ служащихъ, помѣщенія и покупка медикаментовъ, поглощаютъ почти весь аптечный доходъ, такъ что излишекъ, если и остается, то онъ никакимъ образомъ не можетъ вознаградить за трудъ самаго владѣльца аптеки и дать хотя какой-либо сносный процентъ, на затраченный при покупкѣ аптеки капиталъ.

Желая-же увеличить свой доходъ аптекаря занимаютъ подчасъ даваніемъ медицинскихъ совѣтовъ приходящимъ больнымъ, равно отпускать лекарства по рецептамъ фельдшеровъ, а также съ серьезнымъ видомъ отпускаютъ при ручной продажѣ несуществующіе препараты (напр. комариное сало), поддерживая въ тем-

номъ народѣ предразсудки и суевѣрія и дѣйствуя во вредъ предоставленнымъ аптекамъ Правительствомъ монопольнымъ правамъ.

Ревизія аптекъ въ Ломжинской губерніи повсюду обнаружила неправильность въ размѣщеніи и храненіи сильнодѣйствующихъ веществъ недостатокъ во многихъ изъ нихъ реактивныхъ ящичковъ, отсутствіе фармакогностическихъ коллекцій, гербаріевъ, недостатокъ многихъ физическихъ и химическихъ снарядовъ и вообще аптеки занимаются нынѣ лишь приготовленіемъ лекарствъ, не вникая и неопѣняя доброкачественности аптечныхъ матеріаловъ, полный упадокъ лабораторныхъ занятій и знаній, полученіе всѣхъ медикаментовъ готовыми отъ дрогистовъ, указываютъ на весьма скудную химико-фармацевтическую подготовку аптекарей, стремящихся свои аптеки превратить въ лавочки для продажи, всего того, на подобіе аптечныхъ складовъ.

І. Больницы.

Въ теченіи отчетнаго 1887 года состояло въ вѣдѣніи губернскаго и уѣздныхъ Совѣтовъ Общественнаго Призрѣнія Ломжинской губерніи тѣ же больницы, которыя существовали и въ прошедшемъ году, а именно: больница Св. Духа въ гор. Ломжѣ, больница Св. Викентія въ гор. Пултускѣ, больница Св. Станислава въ гор. Щучинѣ и больница Св. Юсифа въ г. Остроленкѣ.

Поименованныя заведенія содержались преимущественно: процентами отъ принадлежащихъ имъ капиталовъ, арендною платою, полученною съ недвижимой собственности, платою за леченіе и содержаніе больныхъ и случайными поступлениями.

Состояніе больницъ Ломжинской губерніи представляется въ 1887 году въ слѣдующемъ видѣ:

Больница Св. Духа въ гор. Ломжѣ помѣщается въ собственномъ каменномъ двухъ этажномъ зданіи.

По утвержденному на 1887 годъ штату опредѣлено содержать въ больницѣ 40 кроватей, сверхъ которыхъ имѣется еще 20 запасныхъ.

Въ теченіи 1887 года движеніе больныхъ было слѣдующее; находились на излеченіи 631 человекъ, изъ

нихъ выздоровѣло 532, умерло 56, осталось на 1888 годъ 43. Процентъ смертности 8,9. Оборотъ суммъ по содержанію больницы: поступило дохода 10.683 р. 56 к., подлежало къ уплатѣ 10.710 р. 94 к., въ счетъ чего уплачено 9.096 р. 96 к., осталось невыполненныхъ расходовъ 1.613 р. 98 к., кассовой остатокъ 1.586 р. 60 коп.

Суточное содержаніе одного больного обошлось въ 58,9 коп.

Капиталы больницы: въ Варшавской Конторѣ Государственнаго Банка на постоянномъ 4% вкладѣ 10.704 р. 13 к. и отданныхъ во временный заемъ Пултуской больницы 3.700 рублей.

Больница Св. Викентія въ гор. Пултускѣ учреждена на 35 кроватей. Въ теченіи отчетнаго года пользовалось въ ней 365 больныхъ, изъ нихъ выздоровѣло 248, умерло 58, осталось на 1888 годъ 59 человекъ, процентъ смертности 16,0.

Оборотъ больничныхъ суммъ былъ слѣдующій; поступило дохода 7.558 р. 68¹/₂ к. слѣдовало уплатить 7901 р. 41 к., уплачено 7.558 68¹/₂ к., осталось невыполненныхъ расходовъ 342 р. 72¹/₂ коп.

Суточное содержаніе одного больного обошлось въ 49,4 коп.

Капиталы больницы: въ Варшавской Конторѣ Государственнаго Банка на постоянномъ 4% вкладѣ 17.337 р. 11 к. и на ипотечномъ обеспеченіи 2.400 р. Недвижимое имущество больницы состоитъ изъ фольварка Плоцохово, арендная плата съ котораго приноситъ заведенію ежегодно дохода 1267 руб. 28 коп.

Больница Св. Станислава въ гор. Щучинѣ учреждена на 30 кроватей. Въ теченіи отчетнаго года пользовалось въ ней 462 больныхъ, изъ нихъ выздоровѣло 413, умерло 20, осталось на 1888 годъ 29. Процентъ смертности 4,4.

Оборотъ больничныхъ суммъ былъ слѣдующій: поступило дохода 7513 р. 28³/₄ к., слѣдовало уплатить 7400 р. 32 к., уплачено 7.382 р. 65 к., осталось невыполненныхъ расходовъ 17 рублей 67 коп. Кассовой остатокъ 130 руб. 63³/₄ коп.

Суточное содержаніе одного больного обошлось въ 59.8 коп.

Капиталы больницы въ Варшавской Конторѣ Государственнаго Банка на постоянномъ 4% вкладѣ 22182 руб. 71½ коп., на временномъ сложномъ 4% вкладѣ 4558 руб. 57 коп. и въ казнѣ съ процентомъ 4% 1861 руб. 84½ коп.

Больница Св. Иосифа въ г. Остроленкѣ учреждена на 40 кроватей. Въ теченіи отчетнаго года пользовалось въ ней 263 больныхъ, изъ коихъ: выздоровѣло 221, умерло 29, осталось на 1888 годъ 13. Процентъ смертности 11,0.

Оборотъ больничныхъ суммъ былъ слѣдующій: поступило дохода 4074 р. 38 коп., подлежало къ уплатѣ 4334 р. 11½ к., въ счетъ сего уплачено 3638 р. 66½ к., осталось невыполненныхъ расходовъ 695 руб. 45 коп., кассовой остатокъ 435 руб. 71½ коп.

Суточное содержаніе одного больного обошлось въ 40,4 коп.

Капиталы больницы заключаются въ суммѣ 9422 р. 75 коп., которые хранятся въ Варшавской Конторѣ Государственнаго Банка большею частью въ процентныхъ бумагахъ и частью на постоянномъ 4% вкладѣ.

Въ больницахъ Ломжинской губерніи пользуются больные со всѣми наружными и внутренними болѣзнями, за исключеніемъ умалишенныхъ, которые за неимѣніемъ specialнаго заведенія, отсылаются на излеченіе въ городъ Варшаву.

II. Дома призрѣнія.

Домовъ призрѣнія, состоящихъ въ вѣдѣніи Совѣтовъ Общественнаго Призрѣнія, имѣется въ Ломжинской губерніи три, а именно, въ городахъ: Пултускѣ, Тыковцѣ и Остроленкѣ.

а) Приходскій домъ призрѣнія увѣчныхъ и старцевъ въ городѣ Пултускѣ содержится на собственныя средства и частныя пожертвованія. Въ отчетномъ году содержалось въ Пултуской богадѣльнѣ 7 человекъ и осталось на 1888 годъ тоже 7. Доходъ дома призрѣнія составлялъ 783 р. ½ коп., слѣдовало уплатить 894 р. 94½ коп., уплачено 783 р. ½ коп., осталось невыпол-

ненныхъ расходовъ 111 р. 94 к. Суточное содержаніе одного призрѣваемаго обошлось въ 29,4 коп.

Капиталы дома призрѣнія: въ Варшавской Конторѣ Государственнаго Банка на постоянномъ 4% вкладѣ 8189 руб. 4 к. и на временномъ сложномъ 4% вкладѣ 228 руб. 72 коп.

б) Вогадѣльня въ гор. Тыкоцинѣ именуемая „Тыкоцинскимъ Алюмнатомъ“ и предназначенная для пріюта инвалидовъ, устроена на 23 человекъ. Въ 1887 году въ заведеніи этомъ призрѣвалось 20 человекъ, изъ коихъ оставило заведеніе 2, умеръ 1 и осталось на 1888 г. 17. Общій доходъ заведенія въ отчетномъ году составлялъ 1199 р. 36 к., израсходовано 1019 р. 44½ к., затѣмъ осталось въ кассѣ къ 1 Января 1888 г. 179 р. 91½ к.

Суточное содержаніе одного призрѣваемаго обошлось въ 14,0 коп.

Тыкоцинскій алюмнатъ имѣетъ въ капиталахъ хранящихся въ Варшавской Конторѣ Государственнаго Банка и обеспеченныхъ ипотекою 18288 руб. 20 коп.

в) Домъ призрѣнія въ гор. Остроленкѣ учрежденъ для содержанія 6 нищихъ. Въ отчетномъ году было въ заведеніи этомъ 4 человекъ, изъ коихъ умеръ 1 и осталось на 1888 годъ 3.

Оборотъ суммъ по содержанію сего дома призрѣнія былъ слѣдующій: Доходъ простирался до 253 р. 25½ к., расхода произведено 204 р. 97 к., кассовой остатокъ 48 р. 28½ к. Средній расходъ на содержаніе одного призрѣваемаго въ сутки 15,3 коп. Сказанное заведеніе имѣетъ на храненіи въ Варшавской Конторѣ Государственнаго Банка на постоянномъ 4% вкладѣ капиталъ въ суммѣ 4342 руб. 69 коп.

Кромѣ вышепоименованныхъ благотворительныхъ заведеній находится въ гор. Ломжѣ еще домъ призрѣнія для бѣдныхъ, состоящій въ вѣдѣніи Ломжинскаго Благотворительнаго Общества. Въ заведеніи этомъ призрѣвалось съ 19-го Іюня 1886 по такое же число 1887 года, среднимъ числомъ 26 человекъ въ сутки, на содержаніе которыхъ израсходовано 575 руб.

Главными источниками дохода Общества были: годовые взносы Членовъ, добровольныя пожертвованія, доходъ съ баловъ и концертовъ и доходъ изъ кружекъ.

Съ 19 Іюня 1886 по 19 Іюня 1887 г. поступило въ кассу Общества 1838 руб. 64 коп., израсходовано на содержаніе пріюта, ежемѣсячныя вспомошествованія 19 семействамъ и единовременныя вспомошествованія 9 лицамъ 1414 р. 81 коп., затѣмъ къ 19 Іюня 1887 г. осталось въ кассѣ Общества 423 руб. 83 коп.

Е. Ветеринарная часть.

Ветеринарный надзоръ сосредоточивался на 4-хъ окружныхъ ветеринарахъ и на 1-мъ губернскомъ ветеринарномъ врачѣ, при чемъ наблюденіе надъ появленіемъ эпизоотій и надъ примѣненіемъ мѣръ къ прекращенію оныхъ, распредѣлялся слѣдующимъ образомъ:

а) Губернскій ветеринаръ имѣетъ мѣсто жительства въ гор. Ломжѣ и наблюдаетъ надъ состояніемъ здоровья скота въ Ломжинскомъ уѣздѣ.

б) Мазовецкій Окружный ветеринаръ имѣетъ мѣсто жительства въ пос. Цѣхановцѣ и кромѣ наблюденія надъ заболѣваніями скота въ Мазовецкомъ уѣздѣ, исполняетъ одновременно и обязанности по завѣдыванію Цѣхановецкимъ карантинномъ.

в) Остроленскій Окружный ветеринаръ имѣетъ мѣсто жительства въ гор. Остроленкѣ, но районъ его служебной дѣятельности распространяется на 2 уѣзда; Островскій и Остроленскій.

г) Пултускій ветеринарный врачъ живетъ въ гор. Пултускѣ, но наблюдаетъ какъ надъ Пултускимъ, такъ и Маковскимъ уѣздами.

д) Щучинскій ветеринарный врачъ имѣетъ мѣсто жительства въ гор. Щучинѣ, но районъ его дѣятельности распространяется на Щучинскій и Кольненскій уѣзды.

Вся стоимость содержанія ветеринарнаго персонала въ Ломжинской губерніи достигаетъ всего до 4-хъ тысячъ рублей въ годъ, при чемъ въ эту сумму входятъ, какъ уплата жалованія ветеринарнымъ врачамъ (600 р. окружный и 800 р. губернскій, равно 600 р. получаетъ и карантинный врачъ изъ суммъ карантиннаго сбора, согласно указанію Медицинскаго Департамента отъ 5 Мая 1871 г. за № 3646), такъ равно наемъ земли у графа Старжинскаго для Цѣхановецкаго карантина,

уплата кассиру сего карантина и прогонныя деньги ветеринарнымъ врачамъ. Принимая во вниманіе, что расходъ этотъ всецѣло падаетъ не на средства казны, а расходуется изъ суммы получаемой отъ страхования скота, согласно съ Высочайше утвержденными правилами 20 Іюля 1870 года, о мѣрахъ къ пресѣченію чумы, нужно прійти къ заключенію, что вознагражденіе ветеринарныхъ врачей весьма недостаточно.

Эпизоотіи въ Ломжинской губерніи.

Сибирская язва. Изъ болѣзней существовавшихъ на скотѣ въ теченіи 1887 года въ Ломжинской губерніи сибирская язва занимала господствующее мѣсто; причиной развитія означенной эпизоотіи нужно считать вредныя вліянія болотистыхъ и торфяныхъ пастбищъ, расположенныхъ по теченію рѣкъ Буга и Нарева, особенно въ жаркое лѣто, когда испаренія изъ этихъ пастбищъ увеличиваются, доказательствомъ чего служитъ таблица заболѣваемости по мѣсяцамъ.

Всего скота заболѣваго сибирскою язвою было 263 головъ, пало же 238, лошадей околѣвало 100%, крупнаго рогатаго скота 78,2% и мелкаго 96,6%.

Такой большой процентъ смертности объясняется быстрымъ теченіемъ болѣзни, небрежностью населенія къ принятію предохранительныхъ мѣръ, поздней командировкой ветеринаровъ на мѣсто появленія болѣзни, вслѣдствіе длинной переписки, состоящей въ донесеніи мѣстной полицейской власти Начальнику уѣзда о появленіи болѣзни и принятія ветеринарно-полицейскихъ мѣръ.

Отсутствіе всякихъ свѣдѣній, относительно обязательнаго принятія предохранительныхъ мѣръ противъ развитія эпизоотіи, какъ среди жителей, такъ равно и между низшими сельскими полицейскими властями, ведетъ къ тому, что до прибытія ветеринарнаго врача, павшій отъ сибирской язвы скотъ лежитъ по нѣскольکو дней неубраннымъ и разлагаясь лѣтомъ загрязняетъ почву, производитъ зловоніе и даетъ возможность дальнѣйшему перенесенію заразы мухами. Ускореніе поэтому переписки съ донесеніями о появленіи заразы, преподаваніе хотя основныхъ правилъ, относительно примѣненія предохранительныхъ мѣръ, съ цѣлью пресѣченія

распространенія скотскихъ болѣзней среди сельскихъ властей, могло бы весьма много способствовать, какъ уменьшенію количества заболѣвалій и связаннаго съ нимъ $\%$ смертности, такъ и самому распространенію болѣзни.

Сапъ. Всѣхъ случаевъ заболѣванія сапомъ было 3, одинъ въ Островскомъ уѣздѣ и два въ Кольненскомъ, при чемъ были приняты мѣры къ пресѣченію эпизоотіи, согласно правиламъ Уст. Ветер. Полиціи. Случаи заболѣванія сапомъ были бы еще рѣже, если бы ветеринарные врачи присутствовали и осматривали лошадей ежегодно при провѣркѣ переписи лошадей.

Чесотка. Заболѣванія чесоткой обнаружилась въ 2-хъ уѣздахъ, въ Мазовецкомъ 2 случая и Щучинскомъ 9; случаевъ смертности не было.

Мытъ. Доброкачественный мытъ появился только въ Щучинскомъ уѣздѣ, на 29 случаевъ заболѣванія 2 случая смертности, вслѣдствіе поздняго увѣдомленія ветеринара.

Лупинозисъ. Очень мало изслѣдованная у насъ болѣзнь и очень рѣдко появляющаяся въ практикѣ на лошадяхъ, появилась въ повальной формѣ въ дер. Божи-ски, Мазовецкаго уѣзда, вслѣдствіе кормленія лошадей испорченнымъ лупиномъ; изъ 14 лошадей пало 7, признаки болѣзни тѣже что и у овецъ, при чемъ присоединяется полупараличъ заднихъ конечностей и шаткость походки.

Печеночно-глистная болѣзнь (Distoma hepatica). Болѣзнь эта появилась въ дер. Селюнь, Маковского уѣзда, въ формѣ повального заболѣванія овецъ, при чемъ изъ стада въ 700 головъ, пало 184, причина болѣзни сырые и низменные луга.

Цѣхановецкій нарантинъ.

Въ отчетномъ году прогона крупнаго рогатаго скота вовсе не было, вслѣдствіе закрытія воловаго тракта въ гор. Варшаву, паралельнаго къ С.-Петербурго-Варшавской желѣзной дорогѣ, согласно распоряженію Медицинскаго Департамента, отъ 11 Февраля 1884 г. за

Начальных народных училищъ:	
мужскихъ	8
женскихъ	10
для обоого пола	138
Частныхъ учебныхъ заведеній:	
2 разряда мужскихъ	1
„ женскихъ	1
3 разряда женскихъ	2
для обоого пола	2
Евангелическихъ канторовъ	9
Воскресно-ремесленныхъ училищъ	6
Еврейскихъ казенныхъ начальныхъ уч.	12
Еврейскихъ вѣроисповѣдныхъ школъ	680

Въ этихъ учебныхъ заведеніяхъ обучалось всего 19657 лицъ обоого пола, въ томъ числѣ 16402 ученика и 3255 ученицъ.

Означенное число учащихся распредѣляется по учебнымъ заведеніямъ слѣдующимъ образомъ:

а) въ среднихъ и низшихъ учебныхъ заведеніяхъ обучалось въ отчетномъ году учениковъ и ученицъ 749, а именно:

въ Ломжинской мужской гимназiи	372
женской	180
въ Пултуской прогимназiи	139
и въ четырехъ частныхъ учебныхъ заведеніяхъ 3-го разряда	58

и б) въ 186 начальныхъ городскихъ и сельскихъ училищахъ всѣхъ наименованій обучалось въ отчетномъ году дѣтей обоого пола 10820 и кромѣ того въ еврейскихъ вѣроисповѣдныхъ школахъ 8000 человекъ.

б) Народное образованіе.

Въ существующихъ въ настоящее время 186 начальныхъ училищахъ, положеніе учебнаго дѣла можно считать вполне успѣшнымъ. Въ этомъ смыслѣ всѣ училища могутъ быть раздѣлены слѣдующимъ образомъ.

отличныхъ считается	31
удовлетворительныхъ	150
и неудовлетворительныхъ	5

Обученіе русскому языку во многихъ училищахъ ведется практически, не ограничиваясь только теоріей, въ старшихъ отдѣленіяхъ учениковъ знакомятъ съ произведеніями русскихъ писателей и незамѣтно прививаютъ русскую рѣчь въ разговорахъ. Въ остальныхъ училищахъ преподаваніе идетъ хотя и успѣшно, но не выходитъ изъ тѣсныхъ рамокъ программы.

О ходѣ крестьянскаго дѣла въ Ломжинской губерніи.

1. Общее положеніе крестьянскаго дѣла.

Земельная собственность крестьянъ Ломжинской губерніи заключается въ земляхъ, закрѣпленныхъ за ними ликвидационными табелями и данными, на основаніи Высочайшихъ Указовъ 19 февраля 1864 года, и приобрѣтенныхъ ими со времени введенія крестьянской реформы въ силу добровольныхъ сдѣлокъ о замѣнѣ сервитутовъ и обмѣнѣ земель, а также по купчимъ актамъ.

Цифровыя свѣдѣнія касательно числа селеній, посадовъ и городовъ, усадебъ, количества надѣла, распредѣленія усадебъ по категоріямъ и числа усадебъ, которымъ признаны сервитуты, приведены въ отчетной запискѣ за 1881 г. Относительно же усадебъ, владѣльцы которыхъ отказались отъ слѣдующихъ имъ сервитутовъ послѣ утвержденія ликвидационныхъ табелей и данныхъ въ силу состоявшихся между крестьянами и помѣщиками добровольныхъ соглашеній со времени введенія крестьянской реформы по 1 Января 1888 года положеніе дѣла представляется въ слѣдующемъ видѣ:

Число усадебъ, замѣнившихъ сервитутныя права по 1 Января 1888 года.				
По уѣздамъ:	Пастбищный.	Лѣсной.	Пастбищный и лѣсной.	Итого.
Ломжинскому . . .	12	78	382	472
Кольненскому . . .	133	24	278	435
Мазовецкому . . .	80	67	368	515
Маковскому . . .	127	157	1104	1388
Остроленскому . . .	18	7	215	240
Островскому . . .	104	513	1134	1751
Пултускому . . .	163	53	1604	1820
Щучинскому . . .	121	123	472	716
Всего по губерніи.	758	1022	5557	7337

Затѣмъ остаются владѣльческія имѣнія, обремененныя слѣдующими сервитутами:

	Ч И С Л О У С А Д Ь Б Ъ .			
	Однимъ пастбищнымъ.	Однимъ лѣснымъ.	Пастбищнымъ и лѣснымъ.	Итого.
По уѣздамъ:				
Ломжинскому . .	1126	90	1269	2485
Кольненскому . .	54	11	827	892
Мазовецкому . .	453	3	845	1301
Маковскому . . .	263	27	916	1206
Остроленскому .	115	76	1148	1339
Островскому . .	555	9	279	843
Пултускому . . .	424	117	2270	2811
Щучинскому . . .	206	107	1370	1683
Всего по губер.	3196	440	8924	12560

II. О межеваніи крестьянскихъ земель.

По окончательному обмежеваннѣмъ, на основаніи правилъ, утвержденныхъ Г. Министромъ Внутреннихъ Дѣлъ 11 Ноября 1871 г. и 23 Декабря 1875 г., основнымъ крестьянскимъ надѣламъ, подошедшимъ подъ дѣйствіе Указовъ 19 Февраля 1864 г., послѣ точнаго опредѣленія ихъ въ первой и второй инстанціяхъ, выдано по 1 Апрѣля 1887 г. крестьянскимъ обществамъ копій съ плановъ, съ исправленіемъ ликвидационныхъ табелей и данныхъ, по 544 селеніямъ съ 9799 усадьбами, съ пространствомъ земли 112,217 мор. 92 пр. и, на основаніи Высочайше утвержденныхъ 9 Апрѣля 1881 г. правилъ;— по 89 селеніямъ съ 1564 усадьбами, съ пространствомъ земли 20,323 мор. 190 пр., а всего по 633 селеніямъ съ 11,363 усадьбами и съ пространствомъ земли 132,540 мор. 282 пр.

Цифры эти по уѣздамъ распредѣляются слѣдующимъ образомъ:

По уѣздамъ:	Число селеній.	Число усадьбъ.	ПРОСТРАНСТВО.	
			морги.	пренты.
Кольненскому . .	46	1039	10375	179
Ломжинскому . .	93	1915	21351	3
Мазовецкому . . .	40	810	10156	5
Маковскому . . .	67	1058	14313	200
Островскому . . .	60	1075	9880	97
Остроленскому .	141	2698	36292	21
Пултускому . . .	153	2391	27273	104
Щучинскому . . .	33	377	2898	273

Кромѣ вышепоказаннаго пространства основныхъ надѣловъ крестьянъ, нанесенныхъ на 639 планахъ, на планы эти нанесены еще дополнительные надѣлы, поступившіе крестьянамъ по добровольнымъ сдѣлкамъ о замѣнѣ сервитутовъ и за обмѣнъ земель 3,803 морга 279 прент.

Дополнительныхъ плановъ, составленныхъ по добровольнымъ сдѣлкамъ, вслѣдствіе обмѣна земель и замѣны сервитутовъ, послѣ выдачи съ нихъ крестьянскимъ обществамъ копій, представлено 1 Апрѣля 1887 года въ 6. Временную Коммисію по крестьянскимъ дѣламъ губерній Царства Польскаго и Земскій Отдѣлъ, для хранения въ архивѣ ея, по 156 селеніямъ, съ пространствомъ земли 10,158 мор. 9 пр.

Итого по 1 Апрѣля 1887 г. измѣрено крестьянскихъ земель, съ выдачею на оныя крестьянскимъ обществамъ копій съ плановъ, всего пространствомъ 146,502 мор. 270 пр.

Въ теченіи отчетнаго межеваго года, съ 1 Апрѣля 1886 г. по 1 Апрѣля 1887 г., произведено измѣреніе и отграниченіе крестьянскихъ земель основныхъ и дополнительныхъ надѣловъ и дополненіе плановъ прежняго межеванія всего въ 83 селеніяхъ, съ 1,941 усадьбами и съ пространствомъ земли 28,647 мор. 158 пр.; въ томъ числѣ:

1. Произведено измѣреніе и отграниченіе земель:

- а) основныхъ и части дополнительныхъ надѣловъ въ 59 селеніяхъ съ 1,119 усадьбами и съ пространствомъ 14,546 мор. 130 пр. и б) дополнительныхъ надѣловъ въ 9 селеніяхъ, съ 116 усадьбами и съ пространствомъ 879 мор. 160 пр. и 2) дополнено 15 плановъ прежняго межеванія съ 706 усадьбами и съ пространствомъ 13,221 мор. 178 пр.

Изъ числа произведенныхъ къ 1 Апрѣля 1887 г. работъ составлено землемѣрами, на основаніи правилъ 9 Апрѣля 1881 г. и сдано Коммисарамъ 53 новыхъ плана, съ пространствомъ 17,015 мор. 24 пр.; кромѣ того окончено по тѣмъ-же правиламъ и сдано за прежніе годы 12 плановъ съ пространствомъ 6376 морговъ

97 пр., а всего составлено и сдано 65 плановъ, съ 1545 усадьбами и съ пространствомъ 23,391 мор. 121 пр.

По 43 селеніямъ, съ пространствомъ земли до 30,940 мор., считая въ томъ числѣ 22 селенія, съ пространствомъ до 11,097 мор. за отчетный годъ и 21 селеніе, съ пространствомъ 19,843 мор., за прежніе годы; планы находятся въ производствѣ землемѣровъ по неокончанію таковыхъ.

Къ 1 Апрѣля 1886 года оставалось у Коммисаровъ 51 планъ съ 1238 усадьбами и съ пространствомъ 12,136 мор. 32 пр. и поступило вновь по 1 Апрѣля 1887 г. 65 плановъ, съ 1545 усадьбами и съ пространствомъ 23,391 мор. 121 прен.; итого въ теченіе года находилось у Коммисаровъ въ производствѣ 116 плановъ съ 2783 усадьбами и съ пространствомъ 35527 м. 153 п.

Изъ числа плановъ, находящихся въ производствѣ у Коммисаровъ, послѣдними къ 1 Апрѣля 1887 г. представлено въ Губернское Присутствіе 54 плана съ 1302 усадьбами съ пространствомъ 18,281 морговъ 134 пр. и осталось къ 1 Апрѣля 1887 года въ производствѣ у Коммисаровъ 50 плановъ съ 1024 усадьбами съ пространствомъ 13,916 мор. 87 пр.

Въ производствѣ Губернскаго Присутствія къ 1-му Апрѣля 1886 года оставалось 24 плана съ 450 усадьбами съ пространствомъ 7025 мор. 134 пр. и поступило вновь въ теченіи отчетнаго времени 54 плана съ 1302 усадьбами съ пространствомъ 18,281 мор. 134 прен., а всего въ 1886/7 году находилось въ производствѣ Присутствія 78 плановъ съ 1752 усадьбами съ пространствомъ 25,306 мор. 268 пр. Изъ этого числа три плана Мазовецкаго уѣзда съ 56 усадьбами съ пространствомъ 522 мор. 56 пр., 2 плана Маковского уѣзда съ 44 усадьбами съ пространствомъ 508 мор. 12 пр. и 4 плана Остроленскаго уѣзда съ 58 усадьбами съ пространствомъ 1588 мор. 210 пр., признаны подлежащими уничтоженію; представлено Губернскимъ Присутствіемъ въ Земскій Отдѣлъ на утвержденіе 37 плановъ съ 749 усадьбами съ пространствомъ 10510 мор. 88 пр. и затѣмъ осталось къ 1 Апрѣля 1887 г. въ производствѣ Губернскаго Присутствія 32 плана, съ 845 усадьбами съ про-

странством 12,180 мор. 2 пр., часть которыхъ была представлена вкорѣ по истеченіи отчетнаго срока, а часть изъ непредставленныхъ въ свое время въ Земскій Отдѣлъ плановъ осталась въ присутствіи вѣлѣдствіе поступления таковыхъ отъ Коммисаровъ не задолго до истеченія отчетнаго срока.

Сверхъ того, по прежнему межеванію основныхъ и дополнительныхъ надѣловъ крестьянъ остаются у Коммисаровъ и въ Губернскомъ Присутствіи: а) 173 плана, съ пространствомъ земли 47983 мор. 24 пр., составленные на основаніи утвержденныхъ Г. Министромъ Внутреннихъ Дѣлъ 11 Ноября 1871 г. и 23 Декабря 1875 г. правилъ, для согласованія съ правилами 9 Апрѣля 1881 года, на основаніи утвержденныхъ Г. Министромъ Внутреннихъ Дѣлъ 21 Юня 1883 г. правилъ и б) 555 плановъ, съ пространствомъ 15253 мор. 96 пр., возвращенныхъ для той же цѣли, изъ архива б. Временной Комисіи по крестьянскимъ дѣламъ губерній Царства Польскаго.

III. О занятіяхъ крестьянскихъ учрежденій.

1) О движеніи дѣлъ по добровольнымъ сдѣлкамъ о разверстаніи сервитутовъ и обмѣнъ земель:

Къ 1 Января 1887 г. въ производствѣ у Коммисаровъ по крестьянскимъ дѣламъ оставалось добровольныхъ сдѣлокъ 91

въ томъ числѣ:

а) незасвидѣтельствованныхъ 9

б) засвидѣтельствованныхъ, но не представленныхъ въ Губернское Присутствіе 82

Въ теченіи 1887 г. представлено Коммисарамъ добровольныхъ сдѣлокъ для засвидѣтельствованія 38

Такимъ образомъ Коммисарамъ въ 1887 году предстояло:

а) засвидѣтельствовать сдѣлокъ 47

б) засвидѣтельствованныхъ представить въ Губернское Присутствіе 129

Изъ сего числа въ 1887 году Коммисарами:	
а) засвидѣтельствовано сдѣлокъ	31
б) отказано въ засвидѣтельствованіи	9
в) по посвидѣтельствованіи представлено въ Губернское Присутствіе	48
Затѣмъ къ 1 Января 1887 г. въ производ- ствѣ Коммисаровъ осталось сдѣлокъ	72
Въ томъ числѣ:	
а) незасвидѣльствованныхъ	6
б) засвидѣльствованныхъ, но непредстав- ленныхъ въ Губернское Присутствіе	66
Къ 1 Января 1887 г. въ производствѣ Гу- бернскаго Присутствія осталось добровольныхъ сдѣлокъ	43
Въ томъ числѣ:	
а) неутвержденныхъ	15
б) утвержденныхъ, но по коимъ не было сдѣлано постановленій, по ст. 2800 пост. Учр. Ком. объ исправленіи актовъ земельного владѣ- нія крестьянъ	14
в) по коимъ были постановлены означенныя рѣшенія, на самыя сдѣлки и документы къ нимъ относящіяся не были представлены въ Земскій Отдѣлъ Министерства Внутреннихъ Дѣлъ	14
Въ теченіи 1887 г. Коммисарами представ- лено засвидѣльствованныхъ ими добровольныхъ сдѣлокъ	48
Такимъ образомъ Губернскому Присутствію въ теченіи 1887 г. предстояло:	
а) утвердить сдѣлокъ	63
б) постановить опредѣленій на основаніи 2800 ст. пост. Учр. Ком. объ исправленіи актовъ земельнаго владѣнія крестьянъ	77
в) представить въ Земскій Отдѣлъ утвержден- ныхъ сдѣлокъ съ копіями означенныхъ опредѣ- леній	91
Изъ сего числа въ теченіи 1887 г. Губерн- скимъ Присутствіемъ:	
а) утверждено сдѣлокъ	31
б) отказано въ утвержденіи	4
в) возвращено Коммисарамъ для дополненія	2
г) постановлено опредѣленій на основаніи	

ст. 2800 пост. Учр. Ком. объ исправленіи актовъ земельнаго владѣнія крестьянъ	31
д) представлено въ Земскій Отдѣлъ добро- вольныхъ сдѣлокъ вмѣстѣ съ копіями означен- ныхъ постановленій	19
Затѣмъ къ 1 Января 1888 г. въ Губернскомъ Присутствіи осталось сдѣлокъ	66

Въ томъ числѣ:

а) неутвержденныхъ	26
б) утвержденныхъ, по коимъ не постановлено рѣшеній объ исправленіи актовъ земельного вла- дѣнія крестьянъ	15
в) по коимъ постановлены означенныя опре- дѣленія, но самыя сдѣлки и копіи опредѣленій не представлены въ Земскій Отдѣлъ	25

Остающіяся за Губернскимъ Присутствіемъ дѣла
сего рода не окончены въ отчетномъ году по неисправ-
ленію возвращенныхъ межевыхъ документовъ, по невве-
денію на мѣстѣ сдѣлокъ въ дѣйствіе и по другимъ при-
чинамъ, касающимся формальной стороны доброволь-
ныхъ соглашеній сторонъ.

2) По точному опредѣленію вида и размѣра крестьян-
скихъ сервитутовъ.

Губернскимъ Присутствіемъ по крестьянскимъ дѣ-
ламъ разсмотрѣно и разрѣшено во второй инстанціи
жалобъ на такого рода рѣшенія по 3 сел.

По вошедшимъ въ законную силу рѣшеніямъ
Коммисаровъ и Губернскаго Присутствія внесены
послѣднимъ въ ликвидационныя таблицы и данныя
дополнительныя надписи по 6 сел.

Изъ числа сихъ надписей представлено въ
Земскій Отдѣлъ Министерства Внутреннихъ
Дѣлъ, для исправленія подлинныхъ ликвидацион-
ныхъ таблицъ и данныхъ по 4 сел.

Точное опредѣленіе размѣра сервитутовъ вообще
окончено во всѣхъ уѣздахъ и губерніи, кромѣ единич-
ныхъ случаевъ, вызывающихъ дополнительное опредѣ-
леніе сервитутовъ.

3) Разобрано и разрѣшено межевыхъ граничныхъ
споровъ Коммисарами въ 1 инстанціи по 115 случ.

Губернскимъ по крестьянскимъ дѣламъ
Присутствіемъ въ апелляціонномъ порядкѣ, во

второй инстанціи, по 54 случ.

Независимо сего Коммисарами и Губернскимъ Присутствіемъ были разрѣшены на основаніи 1302 ст. пост. Учр. Ком., въ первый и во второй инстанціяхъ дѣла о точномъ опредѣленіи надѣловъ крестьянъ вслѣдствіе измѣренія, съ исправленіемъ ликвидаціонныхъ табелей и данныхъ; число рѣшеній по симъ дѣламъ, показано тоже въ общемъ числѣ дѣлъ, разрѣшенныхъ Коммисарами и Губернскимъ Присутствіемъ.

4) Къ 1 Января 1887 г. въ производствѣ Коммисаровъ по крестьянскимъ дѣламъ оставалось дѣлъ по жалобамъ на сервитутныя правонарушенія . . . 70(*)

Къ сему числу къ Коммисарамъ въ отчетномъ году поступило вновь жалобъ 401

Такимъ образомъ въ 1887 году Коммисарамъ предстояло разрѣшить жалобъ 471

въ томъ числѣ:

а) поданныхъ владѣльцами имѣній 221

б) поданныхъ крестьянами 250

Изъ сего числа въ отчетномъ году Коммисарами разрѣшено жалобъ 392

Къ 1 Января 1888 г. осталось неразрѣшенныхъ жалобъ 79

въ томъ числѣ:

а) поданныхъ владѣльцами имѣній 38

б) поданныхъ крестьянами 41

Къ 1 Января 1887 года въ Губернскомъ по крестьянскимъ дѣламъ Присутствію оставались неразрѣшенныхъ жалобъ на рѣшенія Коммисаровъ по жалобамъ на сервитутныя правонарушенія . . . 15

Къ сему числу въ теченіи отчетнаго года вновь поступило жалобъ 85

Такимъ образомъ въ теченіи 1887 г. Губернскому Присутствію предстояло разсмотрѣть жалобъ 100

въ томъ числѣ:

а) поданныхъ владѣльцами имѣній 49

б) поданныхъ крестьянами 51

Въ теченіи 1887 года Губернскимъ Присутствіемъ разрѣшено жалобъ 87

(*) По вѣдомости за 1886 г. неразрѣшенныхъ дѣлъ къ 1 Января 1887 г. у Коммисаровъ показано было 48. Увеличеніе это произошло отъ того, что Коммисаромъ Островскаго уѣзда въ вѣдомости за 1886 г. показаны оставшіяся неразрѣшенными къ тому времени 22 дѣла.

Затѣмъ къ 1 Января 1888 г. осталось неразрѣшенныхъ жалобъ 13

5) Рассмотрѣно дѣлъ объ ошибкахъ, вкравшихся въ ликвидационныя табели и данныя:

Коммисарами по 93 случ.

Губернскимъ Присутствіемъ по 42 случ.

При этомъ Губернскимъ Присутствіемъ, по послѣдовавшимъ рѣшеніямъ Земскаго Отдѣла, исправлено ликвидационныхъ табелей и данныхъ по 13 случ.

6) Рассмотрѣно дѣлъ по обязательному разверстанію и обмѣну черезполосныхъ земель и раздѣлу общихъ пастбищъ, на основаніи Высочайше утвержденныхъ 29 Декабря 1875 г. правилъ коммисарами по 3 проек.

Губернскимъ Присутствіемъ постановлено рѣшенія объ исправленіи табелей по 1 проек.

7) Къ 1 Января 1887 г. осталось у Коммисаровъ не повѣренныхъ, по Высочайше утвержденнымъ 31 Декабря 1875 г. правиламъ, лѣсохозяйственныхъ плановъ 1

Повѣренныхъ по непредставленныхъ въ Губернское Присутствіе —

Итого 1

Въ теченіи 1887 г. было въ производствѣ Коммисаровъ плановъ по 39 дач.

Такимъ образомъ Коммисарамъ предстояло повѣрить всего плановъ 40

Въ теченіи 1887 г. повѣрено ими плановъ 28

Возвращено составленныхъ несогласно съ правилами 1

Осталось неповѣренныхъ 11

Изъ числа повѣренныхъ коммисарами плановъ признано составленными сходно съ натурою 27

Изъ числа признанныхъ составленными сходно съ натурою, представлено въ Губернское Присутствіе 25

Затѣмъ къ 1 Января 1888 г. осталось у Коммисаровъ въ производствѣ плановъ:

а) Неповѣренныхъ 11

и б) Повѣренныхъ, но не представленныхъ въ Губернское Присутствіе	2
Въ производствѣ Губернскаго Присутствія находилось къ 1 Января 1887 г. плановъ по ,	9 дач,
(входящимъ въ составъ 4 имѣній).	
въ томъ числѣ:	
а) Неразсмотрѣнныхъ	4
б) Рассмотрѣнныхъ, но не представленныхъ въ Земскій Отдѣлъ	2
и в) Возвращенныхъ владѣльцамъ вслѣдствіе признанія не подлежащими утвержденію	3
Къ сему числу въ теченіи 1887 г. вновь поступило отъ Комиссаровъ повѣренныхъ ими плановъ по	25 дач.
Такимъ образомъ въ 1887 г. Губернскому Присутствію предстояло рассмотреть плановъ	29
Изъ сего числа въ 1887 г. Губернскимъ Присутствіемъ рассмотрѣно плановъ	15
Изъ числа рассмотрѣнныхъ признано:	
а) подлежащими утвержденію	8 пл.
б) неподлежащими утвержденію	7
Изъ числа признанныхъ подлежащими утвержденію плановъ, представлено въ Земскій Отдѣлъ	8
Затѣмъ къ 1 Января 1888 г. осталось въ Присутствіи плановъ:	
а) Неразсмотрѣнныхъ	14
б) Рассмотрѣнныхъ, но непредставленныхъ въ Земскій Отдѣлъ	2
Со времени изданія закона 31 Декабря 1875 г., Губернскимъ Присутствіемъ представлено въ Земскій Отдѣлъ плановъ	126
(по дачамъ входящимъ въ составъ 73 имѣній).	
Изъ сего числа Земскимъ Отдѣломъ:	
а) утверждено и прислано для введенія въ дѣйствіе	63 пл.
(по дачамъ входящимъ въ составъ 34 имѣній).	
б) Отказано въ утвержденіи (и потребованы дополнительныя свѣдѣнія)	60 пл.
в) Остается въ рассмотрѣніи Земскаго Отдѣла	3 пл.

Изъ числа возвращенныхъ Земскимъ Отдѣломъ введено въ дѣйствіе	46 пл.
(по дачамъ входящимъ въ составъ 26 имѣній.)	
Постановлено опредѣленій по статьѣ 2800 по ст. учр. Ком. объ исправленіи ликвидаціонныхъ табелей	46
8) Въ теченіи отчетнаго года постановлено Коммисарами по разнаго рода дѣламъ рѣшеній .	881
Ими же составлено по разнаго рода дѣламъ протоколовъ и изслѣдованія съ заключеніями .	14
Изъ нихъ представлено въ Губернское Присутствіе рѣшеній	119
Протоколовъ съ заключеніями	14
Губернскимъ Присутствіемъ постановлено разнаго рода дѣламъ рѣшеній	484
Составлено заключеній	12
Изъ нихъ представлено въ Земскій Отдѣлъ Министерства Внутреннихъ Дѣлъ:	
Рѣшеній	127
(По остальнымъ рѣшеніямъ дальнѣйшаго направленія не требовалось, кромѣ тѣхъ, на которыя поступили кассационныя жалобы, представлявшіяся Губернскимъ Присутствіемъ въ Правительствующій Сенатъ).	
Заключеній	11

О дѣйствіяхъ ссудо-сберегательныхъ кассъ.

Въ 1887 году новыхъ ссудо-сберегательныхъ кассъ открыто не было и къ 1 Января 1888 г. дѣйствовало 76 кассъ, въ томъ числѣ 21 касса, открытыхъ на правительственный капиталъ, 35 на прибыли отъ правительственнаго основнаго капитала и 20 кассъ, открытыхъ на общественныя средства.

Кредитомъ въ этихъ кассахъ пользуются жители 80 гминъ и одного посада, такъ что въ настоящее время дѣйствіе ссудо-сберегательныхъ кассъ не распространяется лишь на гмины Посвентне-Мазовецкаго и Вахъ, Остроленскаго уѣздовъ, жители которыхъ не пожела-ли имѣть у себя кассъ.

Основной Правительственный капиталъ, данный для учрежденія ссудо-сберегательныхъ кассъ въ Ломжинской губерніи, составляетъ 13.875 руб. 22½ коп. На

прибыли отъ этого капитала открыто 35 новыхъ кассъ въ Ломжинской губерніи, съ основнымъ капиталомъ въ 39.061 руб. 25³/₄ коп. Сверхъ того, такъ какъ въ 1886 г. по 6-ти кассамъ, дѣйствовавшимъ на правительственный капиталъ, прибыли возрасли до размѣра сего капитала, то, на основаніи распоряженія Земскаго Отдѣла, правительственный капиталъ изъ 5 кассъ изъять въ 1887 г., а по одной предстоить къ изъятію въ 1888 г., для учрежденія новыхъ кассъ въ гминахъ Петроковской губерніи.

Изъ числа же кассъ, дѣйствовавшихъ въ 1887 г. на правительственный капиталъ, прибыли возрасли до размѣра сего капитала еще по 3 кассамъ, вслѣдствіе чего основной капиталъ сихъ кассъ, согласно ст. 6 Уст., предположенъ къ изъятію, для учрежденія новыхъ кассъ въ гминахъ одной изъ губерній, по распоряженію Земскаго Отдѣла.

На открытіе 20 кассъ, дѣйствующихъ на общественныя средства, употреблено 37.807 руб. 8¹/₂ коп. Чистая прибыль этихъ кассъ къ 1-му Января 1888 г. составляетъ 85.889 руб. 30³/₄ коп.

Всѣ ссудо-сберегательныя кассы находятся подъ контролемъ крестьянскихъ учреждений и обороты свои производятъ подъ непосредственнымъ ихъ наблюденіемъ.

Изъ донесеній уѣздныхъ Коммисаровъ о результатахъ ревизій ссудо-сберегательныхъ кассъ, производимыхъ не менѣе 2 разъ въ годъ, видно, что всѣ вообще ссудо-сберегательныя кассы дѣйствуютъ успѣшно и что сельское населеніе охотно пользуется открываемымъ ему этими кассами кредитомъ.

Faint, illegible text, possibly bleed-through from the reverse side of the page. The text is arranged in several paragraphs and appears to be a list or index of items, with some lines starting with numbers or letters. The characters are too light to be accurately transcribed.

ВѢДОМОСТИ
КЪ ОБЗОРУ ЛОМЖИНСКОЙ ГУБЕРНИИ
ЗА 1887 ГОДЪ.

BRITISH MUSEUM

LIBRARY

1871

О ПОСѢВѢ И УРОЖАѢ ХЛѢБОВЪ

ВЪ ЛОМЖИНСКОЙ ГУБЕРНІИ ЗА 1887 ГОДЪ.

INDEX

Page	Page	Page	Page	Page	Page
100	101	102	103	104	105
106	107	108	109	110	111
112	113	114	115	116	117
118	119	120	121	122	123
124	125	126	127	128	129
130	131	132	133	134	135
136	137	138	139	140	141
142	143	144	145	146	147
148	149	150	151	152	153
154	155	156	157	158	159
160	161	162	163	164	165
166	167	168	169	170	171
172	173	174	175	176	177
178	179	180	181	182	183
184	185	186	187	188	189
190	191	192	193	194	195
196	197	198	199	200	201
202	203	204	205	206	207
208	209	210	211	212	213
214	215	216	217	218	219
220	221	222	223	224	225
226	227	228	229	230	231
232	233	234	235	236	237
238	239	240	241	242	243
244	245	246	247	248	249
250	251	252	253	254	255
256	257	258	259	260	261
262	263	264	265	266	267
268	269	270	271	272	273
274	275	276	277	278	279
280	281	282	283	284	285
286	287	288	289	290	291
292	293	294	295	296	297
298	299	300	301	302	303
304	305	306	307	308	309
310	311	312	313	314	315
316	317	318	319	320	321
322	323	324	325	326	327
328	329	330	331	332	333
334	335	336	337	338	339
340	341	342	343	344	345
346	347	348	349	350	351
352	353	354	355	356	357
358	359	360	361	362	363
364	365	366	367	368	369
370	371	372	373	374	375
376	377	378	379	380	381
382	383	384	385	386	387
388	389	390	391	392	393
394	395	396	397	398	399
400	401	402	403	404	405
406	407	408	409	410	411
412	413	414	415	416	417
418	419	420	421	422	423
424	425	426	427	428	429
430	431	432	433	434	435
436	437	438	439	440	441
442	443	444	445	446	447
448	449	450	451	452	453
454	455	456	457	458	459
460	461	462	463	464	465
466	467	468	469	470	471
472	473	474	475	476	477
478	479	480	481	482	483
484	485	486	487	488	489
490	491	492	493	494	495
496	497	498	499	500	501
502	503	504	505	506	507
508	509	510	511	512	513
514	515	516	517	518	519
520	521	522	523	524	525
526	527	528	529	530	531
532	533	534	535	536	537
538	539	540	541	542	543
544	545	546	547	548	549
550	551	552	553	554	555
556	557	558	559	560	561
562	563	564	565	566	567
568	569	570	571	572	573
574	575	576	577	578	579
580	581	582	583	584	585
586	587	588	589	590	591
592	593	594	595	596	597
598	599	600	601	602	603
604	605	606	607	608	609
610	611	612	613	614	615
616	617	618	619	620	621
622	623	624	625	626	627
628	629	630	631	632	633
634	635	636	637	638	639
640	641	642	643	644	645
646	647	648	649	650	651
652	653	654	655	656	657
658	659	660	661	662	663
664	665	666	667	668	669
670	671	672	673	674	675
676	677	678	679	680	681
682	683	684	685	686	687
688	689	690	691	692	693
694	695	696	697	698	699
700	701	702	703	704	705
706	707	708	709	710	711
712	713	714	715	716	717
718	719	720	721	722	723
724	725	726	727	728	729
730	731	732	733	734	735
736	737	738	739	740	741
742	743	744	745	746	747
748	749	750	751	752	753
754	755	756	757	758	759
760	761	762	763	764	765
766	767	768	769	770	771
772	773	774	775	776	777
778	779	780	781	782	783
784	785	786	787	788	789
790	791	792	793	794	795
796	797	798	799	800	801
802	803	804	805	806	807
808	809	810	811	812	813
814	815	816	817	818	819
820	821	822	823	824	825
826	827	828	829	830	831
832	833	834	835	836	837
838	839	840	841	842	843
844	845	846	847	848	849
850	851	852	853	854	855
856	857	858	859	860	861
862	863	864	865	866	867
868	869	870	871	872	873
874	875	876	877	878	879
880	881	882	883	884	885
886	887	888	889	890	891
892	893	894	895	896	897
898	899	900	901	902	903
904	905	906	907	908	909
910	911	912	913	914	915
916	917	918	919	920	921
922	923	924	925	926	927
928	929	930	931	932	933
934	935	936	937	938	939
940	941	942	943	944	945
946	947	948	949	950	951
952	953	954	955	956	957
958	959	960	961	962	963
964	965	966	967	968	969
970	971	972	973	974	975
976	977	978	979	980	981
982	983	984	985	986	987
988	989	990	991	992	993
994	995	996	997	998	999
1000	1001	1002	1003	1004	1005

О ФАБРИКАХЪ И ЗАВОДАХЪ

ВЪ ЛОМЖИНСКОЙ ГУБЕРНИИ ЗА 1887 ГОДЪ.

РОДЪ ФАБРИКЪ
И ЗАВОДОВЪ.

	Гор. Острелена.		Уездъ Остреленскій.		Гор. Пултускій.		Гор. Маковъ.		Уездъ Малоскій.		Уездъ Мазовецкій.		Всего по губерни.									
	Число фабрикъ и заводовъ.	Сумма произведенности.	Число фабрикъ и заводовъ.	Сумма произведенности.	Число фабрикъ и заводовъ.	Сумма произведенности.	Число фабрикъ и заводовъ.	Сумма произведенности.	Число фабрикъ и заводовъ.	Сумма произведенности.	Число фабрикъ и заводовъ.	Сумма произведенности.	Число фабрикъ и заводовъ.	Сумма произведенности.								
I. Заводы и фабрики обрабатывающіе животные продукты:																						
Мясозавреніе	—	—	1	2100	3	—	—	—	—	—	—	—	—	2	3450	3						
Колбасное	—	—	—	—	—	—	—	—	—	—	—	—	—	—	—	—						
Сиропзавреніе	—	—	—	—	—	—	—	—	—	—	—	—	—	—	1	250	1					
Сухое молоко	—	—	—	—	—	—	—	—	—	—	—	—	—	—	3	3800	10					
Сычужное	1	200	1	—	—	1	45	—	—	—	—	1	250	1	7	3916	7					
II. Заводы и фабрики обрабатывающіе растительные продукты:																						
Ткацкіе	—	—	—	—	—	1	100	—	—	—	—	—	—	—	—	—	—					
Маслобійное	5	(*)	8	240	4	70	100	1	3	1930	7	—	2	800	6	3	900	7				
Сахарозавреніе	—	—	1	154998	185	—	—	—	—	—	—	—	—	—	—	—	—	—				
Сахарозавреніе	—	—	1	75000	10	—	107419	25	—	1	180000	313	—	2	125000	27	1385850	151				
Винокурение	—	—	—	—	—	3	120	—	1	300	1	1	5	1010	3	14	4485	14				
Легочное	—	1	200	1	—	1	200	2	200	2	1	60	1	100	1	11	1807	11				
Молокозавреніе	—	—	—	—	—	2	940	—	—	—	—	—	—	—	—	24	214226	144				
Пивовареніе	1	5400	4	—	—	—	2190	16	1	2000	2	1	3	42950	25	24	214226	144				
Тычиное	—	—	—	—	—	1	700	—	—	—	—	—	—	—	1	20023	102	1				
Водочное	—	—	—	1	100	3	—	—	—	—	—	—	—	—	4	11650	39	—				
Спичкарное	—	—	1	200	2	—	1236	3	—	—	—	—	—	—	—	6	4052,50	11				
Спичкарное	—	—	—	—	—	5	100	—	—	—	—	—	—	—	—	8	1954	9				
Кружарное	—	—	—	—	—	1	500	—	—	—	—	—	—	—	—	9	1000	9				
Кашевое	—	—	1	640	1	4	50	—	2	300	2	—	—	—	—	9	1000	9				
Настоящее масло	—	—	—	—	—	—	—	—	—	3	900	6	—	—	—	3	900	6				
Льняное	—	—	—	—	—	—	—	—	—	2	16025	8	—	—	—	3	18025	18				
Мукомольное (паровое)	—	—	—	—	—	1	2000	—	—	1	1	4	—	—	—	4	4000	20				
Мукомольное (паровое)	—	—	—	—	—	7	6000	—	—	—	—	—	—	—	—	33	21150	378				
Мукомольное (ручное)	3	200	2	20	21255	24	7	3195	70	1	300	1	29	323	79	432	278	313				
Мукомольное (ручное)	1	200	1	16	60930	29	—	29415	39	—	—	15	24567	23	13	4400	13	161	20077	239		
III. Заводы и фабрики обрабатывающіе ископаемые продукты:																						
Кирпичное	2	2370	25	3	16760	15	3	31120	3780	25	2	2250	10	5	2855	11	5	1950	10	49	135195	413
Глиняное	—	—	4	600	5	1	80	2	—	—	—	—	—	—	—	—	—	—	—	26	3212	29
Милочное	—	—	—	—	—	—	—	2	100	—	—	—	—	—	—	—	—	—	—	5	3700	8
Железобитумное	—	—	—	—	—	—	—	—	—	—	—	—	—	—	—	—	—	—	—	1	4000	3
Железные ванны	—	—	—	—	—	—	—	—	—	3	300	2	—	—	—	—	—	—	—	4	992	6
Железные ванны	—	—	—	—	—	—	—	—	—	—	2	10000	6	—	—	—	—	—	—	2	10000	6
Железобитумная машина	—	—	—	—	—	—	—	—	—	—	—	—	—	—	—	—	—	—	—	10	4227	32
Железные ванны	—	—	—	—	—	—	—	—	—	—	—	—	—	—	—	—	—	—	—	1	150	1
Железные ванны	1	150	—	—	—	—	—	—	—	—	—	—	—	—	—	—	—	—	—	—	—	—
Железные ванны	—	—	—	—	—	—	—	—	—	—	—	—	—	—	—	—	—	—	—	—	—	—
Железные ванны	—	—	—	—	—	—	—	—	—	—	—	—	—	—	—	—	—	—	—	—	—	—
Железные ванны	—	—	—	—	—	—	—	—	—	—	—	—	—	—	—	—	—	—	—	—	—	—
Железные ванны	—	—	—	—	—	—	—	—	—	—	—	—	—	—	—	—	—	—	—	—	—	—
Железные ванны	—	—	—	—	—	—	—	—	—	—	—	—	—	—	—	—	—	—	—	—	—	—
Железные ванны	—	—	—	—	—	—	—	—	—	—	—	—	—	—	—	—	—	—	—	—	—	—
Железные ванны	—	—	—	—	—	—	—	—	—	—	—	—	—	—	—	—	—	—	—	—	—	—
Железные ванны	—	—	—	—	—	—	—	—	—	—	—	—	—	—	—	—	—	—	—	—	—	—
Железные ванны	—	—	—	—	—	—	—	—	—	—	—	—	—	—	—	—	—	—	—	—	—	—
Железные ванны	—	—	—	—	—	—	—	—	—	—	—	—	—	—	—	—	—	—	—	—	—	—
Железные ванны	—	—	—	—	—	—	—	—	—	—	—	—	—	—	—	—	—	—	—	—	—	—
Железные ванны	—	—	—	—	—	—	—	—	—	—	—	—	—	—	—	—	—	—	—	—	—	—
Железные ванны	—	—	—	—	—	—	—	—	—	—	—	—	—	—	—	—	—	—	—	—	—	—
Железные ванны	—	—	—	—	—	—	—	—	—	—	—	—	—	—	—	—	—	—	—	—	—	—
Железные ванны	—	—	—	—	—	—	—	—	—	—	—	—	—	—	—	—	—	—	—	—	—	—
Железные ванны	—	—	—	—	—	—	—	—	—	—	—	—	—	—	—	—	—	—	—	—	—	—
Железные ванны	—	—	—	—	—	—	—	—	—	—	—	—	—	—	—	—	—	—	—	—	—	—
Железные ванны	—	—	—	—	—	—	—	—	—	—	—	—	—	—	—	—	—	—	—	—	—	—
Железные ванны	—	—	—	—	—	—	—	—	—	—	—	—	—	—	—	—	—	—	—	—	—	—
Железные ванны	—	—	—	—	—	—	—	—	—	—	—	—	—	—	—	—	—	—	—	—	—	—
Железные ванны	—	—	—	—	—	—	—	—	—	—	—	—	—	—	—	—	—	—	—	—	—	—
Железные ванны	—	—	—	—	—	—	—	—	—	—	—	—	—	—	—	—	—	—	—	—	—	—
Железные ванны	—	—	—	—	—	—	—	—	—	—	—	—	—	—	—	—	—	—	—	—	—	—
Железные ванны	—	—	—	—	—	—	—	—	—	—	—	—	—	—	—	—	—	—	—	—	—	—
Железные ванны	—	—	—	—	—	—	—	—	—	—	—	—	—	—	—	—	—	—	—	—	—	—
Железные ванны	—	—	—	—	—	—	—	—	—	—	—	—	—	—	—	—	—	—	—	—	—	—
Железные ванны	—	—	—	—	—	—	—	—	—	—	—	—	—	—	—	—	—	—	—	—	—	—
Железные ванны	—	—	—	—	—	—	—	—	—	—	—	—	—	—	—	—	—	—	—	—	—	—
Железные ванны	—	—	—	—	—	—	—	—	—	—	—	—	—	—	—	—	—	—	—	—	—	—
Железные ванны	—	—	—	—	—	—	—	—	—	—	—	—	—	—	—	—	—	—	—	—	—	—
Железные ванны	—	—	—	—	—	—	—	—	—	—	—	—	—	—	—	—	—	—	—	—	—	—
Железные ванны	—	—	—	—	—	—	—	—	—	—	—	—	—	—	—	—	—	—	—	—	—	—
Железные ванны	—	—	—	—	—	—	—	—	—	—	—	—	—	—	—	—	—	—	—	—	—	—
Железные ванны	—	—	—	—	—	—	—	—	—	—	—	—	—	—	—	—	—	—	—	—	—	—
Железные ванны	—	—	—	—	—	—	—	—	—	—	—	—	—	—	—	—	—	—	—	—	—	—
Железные ванны	—	—	—	—																		

STATE OF CALIFORNIA - DEPARTMENT OF AGRICULTURE

Year	Value	Percentage	Year	Value	Percentage
1900	100	100	1900	100	100
1901	105	105	1901	105	105
1902	110	110	1902	110	110
1903	115	115	1903	115	115
1904	120	120	1904	120	120
1905	125	125	1905	125	125
1906	130	130	1906	130	130
1907	135	135	1907	135	135
1908	140	140	1908	140	140
1909	145	145	1909	145	145
1910	150	150	1910	150	150
1911	155	155	1911	155	155
1912	160	160	1912	160	160
1913	165	165	1913	165	165
1914	170	170	1914	170	170
1915	175	175	1915	175	175
1916	180	180	1916	180	180
1917	185	185	1917	185	185
1918	190	190	1918	190	190
1919	195	195	1919	195	195
1920	200	200	1920	200	200
1921	205	205	1921	205	205
1922	210	210	1922	210	210
1923	215	215	1923	215	215
1924	220	220	1924	220	220
1925	225	225	1925	225	225
1926	230	230	1926	230	230
1927	235	235	1927	235	235
1928	240	240	1928	240	240
1929	245	245	1929	245	245
1930	250	250	1930	250	250
1931	255	255	1931	255	255
1932	260	260	1932	260	260
1933	265	265	1933	265	265
1934	270	270	1934	270	270
1935	275	275	1935	275	275
1936	280	280	1936	280	280
1937	285	285	1937	285	285
1938	290	290	1938	290	290
1939	295	295	1939	295	295
1940	300	300	1940	300	300
1941	305	305	1941	305	305
1942	310	310	1942	310	310
1943	315	315	1943	315	315
1944	320	320	1944	320	320
1945	325	325	1945	325	325
1946	330	330	1946	330	330
1947	335	335	1947	335	335
1948	340	340	1948	340	340
1949	345	345	1949	345	345
1950	350	350	1950	350	350
1951	355	355	1951	355	355
1952	360	360	1952	360	360
1953	365	365	1953	365	365
1954	370	370	1954	370	370
1955	375	375	1955	375	375
1956	380	380	1956	380	380
1957	385	385	1957	385	385
1958	390	390	1958	390	390
1959	395	395	1959	395	395
1960	400	400	1960	400	400
1961	405	405	1961	405	405
1962	410	410	1962	410	410
1963	415	415	1963	415	415
1964	420	420	1964	420	420
1965	425	425	1965	425	425
1966	430	430	1966	430	430
1967	435	435	1967	435	435
1968	440	440	1968	440	440
1969	445	445	1969	445	445
1970	450	450	1970	450	450
1971	455	455	1971	455	455
1972	460	460	1972	460	460
1973	465	465	1973	465	465
1974	470	470	1974	470	470
1975	475	475	1975	475	475
1976	480	480	1976	480	480
1977	485	485	1977	485	485
1978	490	490	1978	490	490
1979	495	495	1979	495	495
1980	500	500	1980	500	500
1981	505	505	1981	505	505
1982	510	510	1982	510	510
1983	515	515	1983	515	515
1984	520	520	1984	520	520
1985	525	525	1985	525	525
1986	530	530	1986	530	530
1987	535	535	1987	535	535
1988	540	540	1988	540	540
1989	545	545	1989	545	545
1990	550	550	1990	550	550
1991	555	555	1991	555	555
1992	560	560	1992	560	560
1993	565	565	1993	565	565
1994	570	570	1994	570	570
1995	575	575	1995	575	575
1996	580	580	1996	580	580
1997	585	585	1997	585	585
1998	590	590	1998	590	590
1999	595	595	1999	595	595
2000	600	600	2000	600	600

ДВИЖЕНІЕ НАСЕЛЕНІЯ

ВЪ ЛОМЖИНСКОЙ ГУБЕРНІИ ЗА 1887 ГОДЪ.

ГОРОДА И УЕЗДЫ

	Число браков.	Ч И С Л О			Д И В Ш И Х С Я					Число умерших.			Прибыло или убыло.
		Завонпорожденныя			рожденныхъ					В С Е Г О .			
		Мужскаго пола.	Женскаго пола.	Обоего пола.	Мужскаго пола.	Обоего пола.	Мужскаго пола.	Женскаго пола.	Обоего пола.	Мужскаго пола.	Женскаго пола.	Обоего пола.	
Г. Ломжа	190	342	388	8	23	357	376	733	242	251	493	+240	
Ломжинскій уездъ	780	1708	1610	35	64	1827	1545	3372	1035	1115	2150	+1222	
Г. Козьмо	30	94	117	1	1	94	118	212	46	61	107	+105	
Козьменскій уездъ	662	1655	1661	31	53	1677	1692	3369	1286	1287	2573	+796	
Г. Тыноцкя	62	59	38	—	1	60	38	98	53	47	100	— 2	
Мазовскій уездъ	508	602	859	22	38	618	881	1499	690	709	1399	+100	
Г. Мазовъ	61	225	270	3	5	227	273	500	94	88	182	+318	
Мазовскій уездъ	479	859	969	19	48	878	998	1876	647	635	1282	+594	
Г. Островъ	63	115	122	3	4	116	125	241	65	68	133	+108	
Островскій уездъ	564	938	965	49	96	985	1014	1999	638	657	1295	+704	
Г. Остроленка	70	147	145	1	3	149	146	295	148	156	304	— 9	
Остроленскій уездъ	612	1475	1413	30	58	1503	1443	2946	1306	1292	2598	+348	
Г. Путаусъ	69	191	120	8	21	204	128	332	201	184	385	— 53	
Г. Насельскъ	37	129	34	—	—	129	34	163	73	40	113	+50	
Путаускій уездъ	663	1402	1453	36	68	1434	1489	2923	911	929	1840	+1083	
Г. Щучина	27	88	39	1	2	39	40	79	31	32	63	+16	
Щучинскій уездъ	440	1121	1084	39	91	1173	1123	2296	816	868	1684	+612	
Итого въ городахъ	609	1340	1253	35	60	1375	1278	2653	953	927	1880	+773	
Итого въ уездахъ	4708	9850	9914	371	516	10095	10185	20280	7329	7492	14821	+5459	
Всего въ губерніи	5317	11190	11167	386	576	11470	11463	22933	8282	8419	16701	+6232	

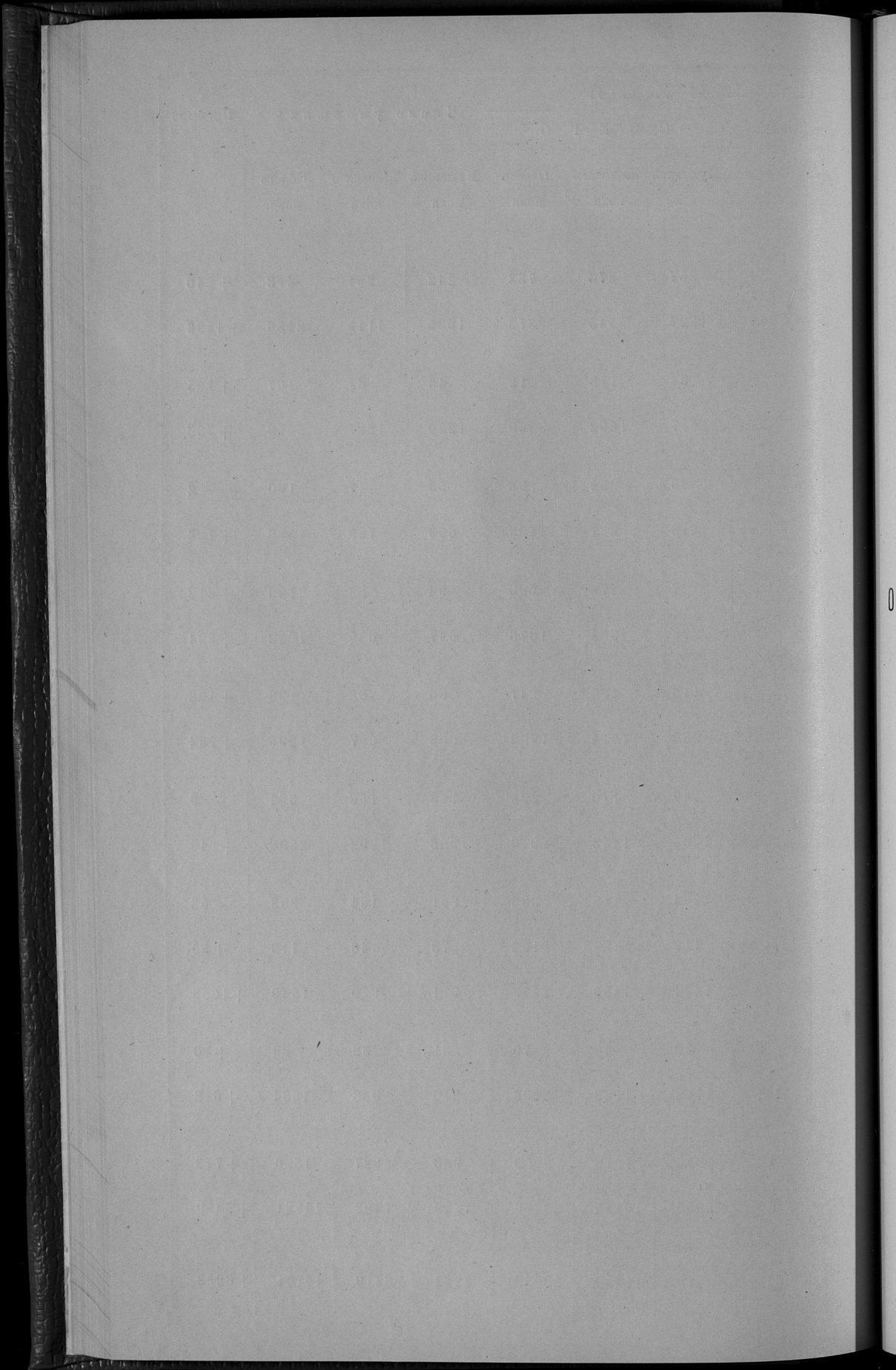

Видомость № 4 лит. А.

О ПОСТУПЛЕНИ ОКЛАДНЫХЪ И НЕОКЛАДНЫХЪ ДЕНЕЖНЫХЪ СБОРОВЪ

ВЪ ЛОМЖИНСКОЙ ГУБЕРНИИ ЗА 1887 ГОДЪ.

OFFICE OF THE COMPTROLLER

IN SENATE, JANUARY 11, 1911.

REPORT OF THE COMPTROLLER

ON THE STATE FINANCES

Item	1909	1910	1911	1912	1913	1914	1915	1916	1917	1918	1919	1920	1921	1922	1923	1924	1925	1926	1927	1928	1929	1930	1931	1932	1933	1934	1935	1936	1937	1938	1939	1940	1941	1942	1943	1944	1945	1946	1947	1948	1949	1950	1951	1952	1953	1954	1955	1956	1957	1958	1959	1960	1961	1962	1963	1964	1965	1966	1967	1968	1969	1970	1971	1972	1973	1974	1975	1976	1977	1978	1979	1980	1981	1982	1983	1984	1985	1986	1987	1988	1989	1990	1991	1992	1993	1994	1995	1996	1997	1998	1999	2000	2001	2002	2003	2004	2005	2006	2007	2008	2009	2010	2011	2012	2013	2014	2015	2016	2017	2018	2019	2020	2021	2022	2023	2024	2025	2026	2027	2028	2029	2030	2031	2032	2033	2034	2035	2036	2037	2038	2039	2040	2041	2042	2043	2044	2045	2046	2047	2048	2049	2050	2051	2052	2053	2054	2055	2056	2057	2058	2059	2060	2061	2062	2063	2064	2065	2066	2067	2068	2069	2070	2071	2072	2073	2074	2075	2076	2077	2078	2079	2080	2081	2082	2083	2084	2085	2086	2087	2088	2089	2090	2091	2092	2093	2094	2095	2096	2097	2098	2099	2100	2101	2102	2103	2104	2105	2106	2107	2108	2109	2110	2111	2112	2113	2114	2115	2116	2117	2118	2119	2120	2121	2122	2123	2124	2125	2126	2127	2128	2129	2130	2131	2132	2133	2134	2135	2136	2137	2138	2139	2140	2141	2142	2143	2144	2145	2146	2147	2148	2149	2150	2151	2152	2153	2154	2155	2156	2157	2158	2159	2160	2161	2162	2163	2164	2165	2166	2167	2168	2169	2170	2171	2172	2173	2174	2175	2176	2177	2178	2179	2180	2181	2182	2183	2184	2185	2186	2187	2188	2189	2190	2191	2192	2193	2194	2195	2196	2197	2198	2199	2200	2201	2202	2203	2204	2205	2206	2207	2208	2209	2210	2211	2212	2213	2214	2215	2216	2217	2218	2219	2220	2221	2222	2223	2224	2225	2226	2227	2228	2229	2230	2231	2232	2233	2234	2235	2236	2237	2238	2239	2240	2241	2242	2243	2244	2245	2246	2247	2248	2249	2250	2251	2252	2253	2254	2255	2256	2257	2258	2259	2260	2261	2262	2263	2264	2265	2266	2267	2268	2269	2270	2271	2272	2273	2274	2275	2276	2277	2278	2279	2280	2281	2282	2283	2284	2285	2286	2287	2288	2289	2290	2291	2292	2293	2294	2295	2296	2297	2298	2299	2300	2301	2302	2303	2304	2305	2306	2307	2308	2309	2310	2311	2312	2313	2314	2315	2316	2317	2318	2319	2320	2321	2322	2323	2324	2325	2326	2327	2328	2329	2330	2331	2332	2333	2334	2335	2336	2337	2338	2339	2340	2341	2342	2343	2344	2345	2346	2347	2348	2349	2350	2351	2352	2353	2354	2355	2356	2357	2358	2359	2360	2361	2362	2363	2364	2365	2366	2367	2368	2369	2370	2371	2372	2373	2374	2375	2376	2377	2378	2379	2380	2381	2382	2383	2384	2385	2386	2387	2388	2389	2390	2391	2392	2393	2394	2395	2396	2397	2398	2399	2400	2401	2402	2403	2404	2405	2406	2407	2408	2409	2410	2411	2412	2413	2414	2415	2416	2417	2418	2419	2420	2421	2422	2423	2424	2425	2426	2427	2428	2429	2430	2431	2432	2433	2434	2435	2436	2437	2438	2439	2440	2441	2442	2443	2444	2445	2446	2447	2448	2449	2450	2451	2452	2453	2454	2455	2456	2457	2458	2459	2460	2461	2462	2463	2464	2465	2466	2467	2468	2469	2470	2471	2472	2473	2474	2475	2476	2477	2478	2479	2480	2481	2482	2483	2484	2485	2486	2487	2488	2489	2490	2491	2492	2493	2494	2495	2496	2497	2498	2499	2500	2501	2502	2503	2504	2505	2506	2507	2508	2509	2510	2511	2512	2513	2514	2515	2516	2517	2518	2519	2520	2521	2522	2523	2524	2525	2526	2527	2528	2529	2530	2531	2532	2533	2534	2535	2536	2537	2538	2539	2540	2541	2542	2543	2544	2545	2546	2547	2548	2549	2550	2551	2552	2553	2554	2555	2556	2557	2558	2559	2560	2561	2562	2563	2564	2565	2566	2567	2568	2569	2570	2571	2572	2573	2574	2575	2576	2577	2578	2579	2580	2581	2582	2583	2584	2585	2586	2587	2588	2589	2590	2591	2592	2593	2594	2595	2596	2597	2598	2599	2600	2601	2602	2603	2604	2605	2606	2607	2608	2609	2610	2611	2612	2613	2614	2615	2616	2617	2618	2619	2620	2621	2622	2623	2624	2625	2626	2627	2628	2629	2630	2631	2632	2633	2634	2635	2636	2637	2638	2639	2640	2641	2642	2643	2644	2645	2646	2647	2648	2649	2650	2651	2652	2653	2654	2655	2656	2657	2658	2659	2660	2661	2662	2663	2664	2665	2666	2667	2668	2669	2670	2671	2672	2673	2674	2675	2676	2677	2678	2679	2680	2681	2682	2683	2684	2685	2686	2687	2688	2689	2690	2691	2692	2693	2694	2695	2696	2697	2698	2699	2700	2701	2702	2703	2704	2705	2706	2707	2708	2709	2710	2711	2712	2713	2714	2715	2716	2717	2718	2719	2720	2721	2722	2723	2724	2725	2726	2727	2728	2729	2730	2731	2732	2733	2734	2735	2736	2737	2738	2739	2740	2741	2742	2743	2744	2745	2746	2747	2748	2749	2750	2751	2752	2753	2754	2755	2756	2757	2758	2759	2760	2761	2762	2763	2764	2765	2766	2767	2768	2769	2770	2771	2772	2773	2774	2775	2776	2777	2778	2779	2780	2781	2782	2783	2784	2785	2786	2787	2788	2789	2790	2791	2792	2793	2794	2795	2796	2797	2798	2799	2800	2801	2802	2803	2804	2805	2806	2807	2808	2809	2810	2811	2812	2813	2814	2815	2816	2817	2818	2819	2820	2821	2822	2823	2824	2825	2826	2827	2828	2829	2830	2831	2832	2833	2834	2835	2836	2837	2838	2839	2840	2841	2842	2843	2844	2845	2846	2847	2848	2849	2850	2851	2852	2853	2854	2855	2856	2857	2858	2859	2860	2861	2862	2863	2864	2865	2866	2867	2868	2869	2870	2871	2872	2873	2874	2875	2876	2877	2878	2879	2880	2881	2882	2883	2884	2885	2886	2887	2888	2889	2890	2891	2892	2893	2894	2895	2896	2897	2898	2899	2900	2901	2902	2903	2904	2905	2906	2907	2908	2909	2910	2911	2912	2913	2914	2915	2916	2917	2918	2919	2920	2921	2922	2923	2924	2925	2926	2927	2928	2929	2930	2931	2932	2933	2934	2935	2936	2937	2938	2939	2940	2941	2942	2943	2944	2945	2946	2947	2948	2949	2950	2951	2952	2953	2954	2955	2956	2957	2958	2959	2960	2961	2962	2963	2964	2965	2966	2967	2968	2969	2970	2971	2972	2973	2974	2975	2976	2977	2978	2979	2980	2981	2982	2983	2984	2985	2986	2987	2988	2989	2990	2991	2992	2993	2994	2995	2996	2997	2998	2999	3000
------	------	------	------	------	------	------	------	------	------	------	------	------	------	------	------	------	------	------	------	------	------	------	------	------	------	------	------	------	------	------	------	------	------	------	------	------	------	------	------	------	------	------	------	------	------	------	------	------	------	------	------	------	------	------	------	------	------	------	------	------	------	------	------	------	------	------	------	------	------	------	------	------	------	------	------	------	------	------	------	------	------	------	------	------	------	------	------	------	------	------	------	------	------	------	------	------	------	------	------	------	------	------	------	------	------	------	------	------	------	------	------	------	------	------	------	------	------	------	------	------	------	------	------	------	------	------	------	------	------	------	------	------	------	------	------	------	------	------	------	------	------	------	------	------	------	------	------	------	------	------	------	------	------	------	------	------	------	------	------	------	------	------	------	------	------	------	------	------	------	------	------	------	------	------	------	------	------	------	------	------	------	------	------	------	------	------	------	------	------	------	------	------	------	------	------	------	------	------	------	------	------	------	------	------	------	------	------	------	------	------	------	------	------	------	------	------	------	------	------	------	------	------	------	------	------	------	------	------	------	------	------	------	------	------	------	------	------	------	------	------	------	------	------	------	------	------	------	------	------	------	------	------	------	------	------	------	------	------	------	------	------	------	------	------	------	------	------	------	------	------	------	------	------	------	------	------	------	------	------	------	------	------	------	------	------	------	------	------	------	------	------	------	------	------	------	------	------	------	------	------	------	------	------	------	------	------	------	------	------	------	------	------	------	------	------	------	------	------	------	------	------	------	------	------	------	------	------	------	------	------	------	------	------	------	------	------	------	------	------	------	------	------	------	------	------	------	------	------	------	------	------	------	------	------	------	------	------	------	------	------	------	------	------	------	------	------	------	------	------	------	------	------	------	------	------	------	------	------	------	------	------	------	------	------	------	------	------	------	------	------	------	------	------	------	------	------	------	------	------	------	------	------	------	------	------	------	------	------	------	------	------	------	------	------	------	------	------	------	------	------	------	------	------	------	------	------	------	------	------	------	------	------	------	------	------	------	------	------	------	------	------	------	------	------	------	------	------	------	------	------	------	------	------	------	------	------	------	------	------	------	------	------	------	------	------	------	------	------	------	------	------	------	------	------	------	------	------	------	------	------	------	------	------	------	------	------	------	------	------	------	------	------	------	------	------	------	------	------	------	------	------	------	------	------	------	------	------	------	------	------	------	------	------	------	------	------	------	------	------	------	------	------	------	------	------	------	------	------	------	------	------	------	------	------	------	------	------	------	------	------	------	------	------	------	------	------	------	------	------	------	------	------	------	------	------	------	------	------	------	------	------	------	------	------	------	------	------	------	------	------	------	------	------	------	------	------	------	------	------	------	------	------	------	------	------	------	------	------	------	------	------	------	------	------	------	------	------	------	------	------	------	------	------	------	------	------	------	------	------	------	------	------	------	------	------	------	------	------	------	------	------	------	------	------	------	------	------	------	------	------	------	------	------	------	------	------	------	------	------	------	------	------	------	------	------	------	------	------	------	------	------	------	------	------	------	------	------	------	------	------	------	------	------	------	------	------	------	------	------	------	------	------	------	------	------	------	------	------	------	------	------	------	------	------	------	------	------	------	------	------	------	------	------	------	------	------	------	------	------	------	------	------	------	------	------	------	------	------	------	------	------	------	------	------	------	------	------	------	------	------	------	------	------	------	------	------	------	------	------	------	------	------	------	------	------	------	------	------	------	------	------	------	------	------	------	------	------	------	------	------	------	------	------	------	------	------	------	------	------	------	------	------	------	------	------	------	------	------	------	------	------	------	------	------	------	------	------	------	------	------	------	------	------	------	------	------	------	------	------	------	------	------	------	------	------	------	------	------	------	------	------	------	------	------	------	------	------	------	------	------	------	------	------	------	------	------	------	------	------	------	------	------	------	------	------	------	------	------	------	------	------	------	------	------	------	------	------	------	------	------	------	------	------	------	------	------	------	------	------	------	------	------	------	------	------	------	------	------	------	------	------	------	------	------	------	------	------	------	------	------	------	------	------	------	------	------	------	------	------	------	------	------	------	------	------	------	------	------	------	------	------	------	------	------	------	------	------	------	------	------	------	------	------	------	------	------	------	------	------	------	------	------	------	------	------	------	------	------	------	------	------	------	------	------	------	------	------	------	------	------	------	------	------	------	------	------	------	------	------	------	------	------	------	------	------	------	------	------	------	------	------	------	------	------	------	------	------	------	------	------	------	------	------	------	------	------	------	------	------	------	------	------	------	------	------	------	------	------	------	------	------	------	------	------	------	------	------	------	------	------	------	------	------	------	------	------	------	------	------	------	------	------	------	------	------	------	------	------	------	------	------	------	------	------	------	------	------	------	------	------	------	------	------	------	------	------	------	------	------	------	------	------	------	------	------	------	------	------	------	------	------	------	------	------	------	------	------	------	------	------	------	------	------	------	------	------	------	------	------	------	------	------	------	------	------	------	------	------	------	------	------	------	------	------	------	------	------	------	------	------	------	------	------	------	------	------	------	------	------	------	------	------

Видомость № 4 лит. Б.

РАСПРЕДѢЛЕНІИ НЕДОИМОКЪ ПО УѢЗДАМЪ И ГОРОДАМЪ

ВЪ ЛОМЖИНСКОЙ ГУБЕРНИИ ЗА 1887 ГОДЪ.

У Ъ З Д Ы И Г О Р О Д А .

Городъ Ломжа	33	58	44	11964	41	755	19	13003	37
Ломжинскій уѣздъ	88	9172	14	32207	17	6967	99	51538	18
Городъ Кольно	17	69	91	3781	98	—	—	3852	6
Кольненскій уѣздъ	71	85	19	20487	12	2162	79	33320	81
Городъ Тыковинь	—	—	—	1648	21	—	—	1648	21
Мазовецкій уѣздъ	55	888	62	22880	39	7781	82	31594	38
Городъ Маковиъ	—	—	—	9401	41	—	—	9401	41
Маковскій уѣздъ	28	697	50	6794	52	624	57	9533	87
Городъ Островъ	—	—	—	4103	87	—	—	4103	87
Островскій уѣздъ	45	784	98	17143	96	4028	50	30258	89
Городъ Остроленка	—	—	—	2984	95	—	—	2984	95
Остроленскій уѣздъ	27	—	—	11011	66	232	81	17478	74
Городъ Пултускъ	—	—	—	4181	50	—	—	4181	50
Пултускій уѣздъ	10	1522	66	14587	88	1989	95	25570	59
Городъ Щучинь	—	—	—	1888	10	—	—	1888	10
Щучинскій уѣздъ	19	10419	5	19630	67	5941	32	58248	23

Итого въ городахъ	50	128	35	39454	43	755	19	40563	47
Итого въ уѣздахъ	43	23520	14	144743	37	29729	75	260543	69

Всего въ губерніи

Сверхъ того:

эмритальнаго и шарварковаго сборовъ

А всего

Н Е Д О И М О К Ъ .

Губерніи-подлежныя.	По складнымъ податкамъ съ дворовъ и земель.		По разнымъ им-сканіямъ.		Особыхъ сборовъ въ губерніяхъ Имперіи Польскаго.			В С Е Г О .				
Р	У	б	л	и	ц	к	о	п	ѣ	в	к	и
33	58	44	11964	41	755	19	13003	37				
88	9172	14	32207	17	6967	99	51538	18				
17	69	91	3781	98	—	—	3852	6				
71	85	19	20487	12	2162	79	33320	81				
—	—	—	1648	21	—	—	1648	21				
55	888	62	22880	39	7781	82	31594	38				
—	—	—	9401	41	—	—	9401	41				
28	697	50	6794	52	624	57	9533	87				
—	—	—	4103	87	—	—	4103	87				
45	784	98	17143	96	4028	50	30258	89				
—	—	—	2984	95	—	—	2984	95				
27	—	—	11011	66	232	81	17478	74				
—	—	—	4181	50	—	—	4181	50				
10	1522	66	14587	88	1989	95	25570	59				
—	—	—	1888	10	—	—	1888	10				
19	10419	5	19630	67	5941	32	58248	23				
50	128	35	39454	43	755	19	40563	47				
43	23520	14	144743	37	29729	75	260543	69				
93	23648	49	184197	80	30484	94	301107	16				
	(*)											
—	—	—	—	—	9651	54	9651	54				
93	23648	49	184197	80	40136	48	310758	70				

(*) Въ суммѣ 23648 р. 49 к. заключаются 1674 р. 59 к. экзекуціонныхъ и 67 к., которые не подлежали поступленію въ 1887 году по разсрочкѣ и приостановленію взысканія ихъ финансовымъ ведомствомъ.

INDEX

CONTENTS

1	1888	12	188	11	1818
2	1889	13	189	12	1819
3	1890	14	190	13	1820
4	1891	15	191	14	1821
5	1892	16	192	15	1822
6	1893	17	193	16	1823
7	1894	18	194	17	1824
8	1895	19	195	18	1825
9	1896	20	196	19	1826
10	1897	21	197	20	1827
11	1898	22	198	21	1828
12	1899	23	199	22	1829
13	1900	24	200	23	1830
14	1901	25	201	24	1831
15	1902	26	202	25	1832
16	1903	27	203	26	1833
17	1904	28	204	27	1834
18	1905	29	205	28	1835
19	1906	30	206	29	1836
20	1907	31	207	30	1837
21	1908	32	208	31	1838
22	1909	33	209	32	1839
23	1910	34	210	33	1840
24	1911	35	211	34	1841
25	1912	36	212	35	1842
26	1913	37	213	36	1843
27	1914	38	214	37	1844
28	1915	39	215	38	1845
29	1916	40	216	39	1846
30	1917	41	217	40	1847
31	1918	42	218	41	1848
32	1919	43	219	42	1849
33	1920	44	220	43	1850
34	1921	45	221	44	1851
35	1922	46	222	45	1852
36	1923	47	223	46	1853
37	1924	48	224	47	1854
38	1925	49	225	48	1855
39	1926	50	226	49	1856
40	1927	51	227	50	1857
41	1928	52	228	51	1858
42	1929	53	229	52	1859
43	1930	54	230	53	1860
44	1931	55	231	54	1861
45	1932	56	232	55	1862
46	1933	57	233	56	1863
47	1934	58	234	57	1864
48	1935	59	235	58	1865
49	1936	60	236	59	1866
50	1937	61	237	60	1867
51	1938	62	238	61	1868
52	1939	63	239	62	1869
53	1940	64	240	63	1870
54	1941	65	241	64	1871
55	1942	66	242	65	1872
56	1943	67	243	66	1873
57	1944	68	244	67	1874
58	1945	69	245	68	1875
59	1946	70	246	69	1876
60	1947	71	247	70	1877
61	1948	72	248	71	1878
62	1949	73	249	72	1879
63	1950	74	250	73	1880
64	1951	75	251	74	1881
65	1952	76	252	75	1882
66	1953	77	253	76	1883
67	1954	78	254	77	1884
68	1955	79	255	78	1885
69	1956	80	256	79	1886
70	1957	81	257	80	1887
71	1958	82	258	81	1888
72	1959	83	259	82	1889
73	1960	84	260	83	1890
74	1961	85	261	84	1891
75	1962	86	262	85	1892
76	1963	87	263	86	1893
77	1964	88	264	87	1894
78	1965	89	265	88	1895
79	1966	90	266	89	1896
80	1967	91	267	90	1897
81	1968	92	268	91	1898
82	1969	93	269	92	1899
83	1970	94	270	93	1900
84	1971	95	271	94	1901
85	1972	96	272	95	1902
86	1973	97	273	96	1903
87	1974	98	274	97	1904
88	1975	99	275	98	1905
89	1976	100	276	99	1906
90	1977	101	277	100	1907
91	1978	102	278	101	1908
92	1979	103	279	102	1909
93	1980	104	280	103	1910
94	1981	105	281	104	1911
95	1982	106	282	105	1912
96	1983	107	283	106	1913
97	1984	108	284	107	1914
98	1985	109	285	108	1915
99	1986	110	286	109	1916
100	1987	111	287	110	1917
101	1988	112	288	111	1918
102	1989	113	289	112	1919
103	1990	114	290	113	1920
104	1991	115	291	114	1921
105	1992	116	292	115	1922
106	1993	117	293	116	1923
107	1994	118	294	117	1924
108	1995	119	295	118	1925
109	1996	120	296	119	1926
110	1997	121	297	120	1927
111	1998	122	298	121	1928
112	1999	123	299	122	1929
113	2000	124	300	123	1930

Вѣдомость № 5 лит. А.

О ЧИСЛѢ И РОДѢ ПРЕСТУПЛЕНІЙ

по Ломжинскому окружному суду

ВЪ ЛОМЖИНСКОЙ ГУБЕРНИИ ЗА 1887 ГОДЪ.

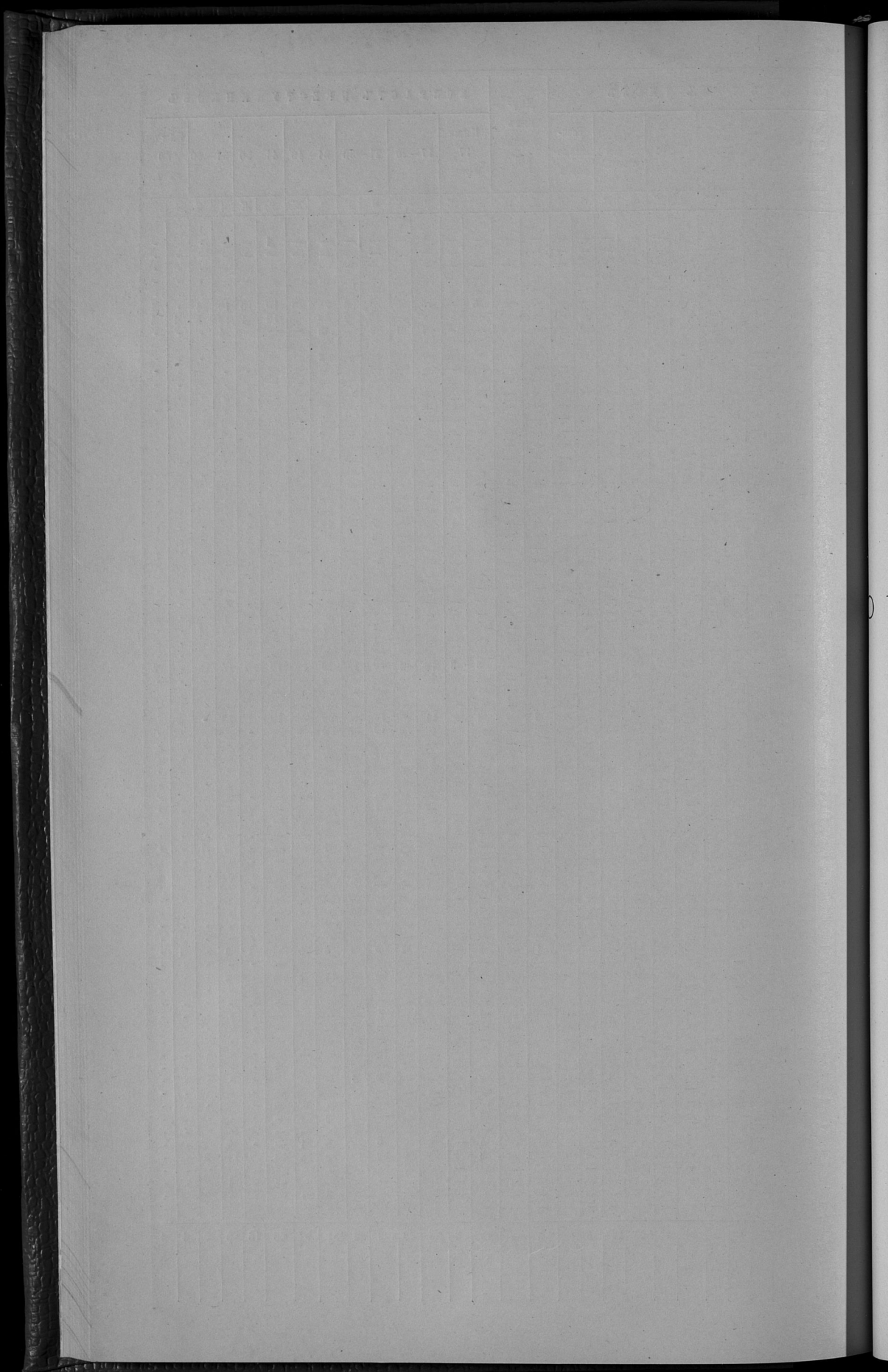

Видомость № 5 лит. Б.

О ЧИСЛѢ И РОДѢ ПРЕСТУПЛЕНІЙ

ПО 1-МУ МИРОВОМУ ОКРУГУ

ВЪ ЛОМЖИНСКОЙ ГУБЕРНИИ ЗА 1887 ГОДЪ.

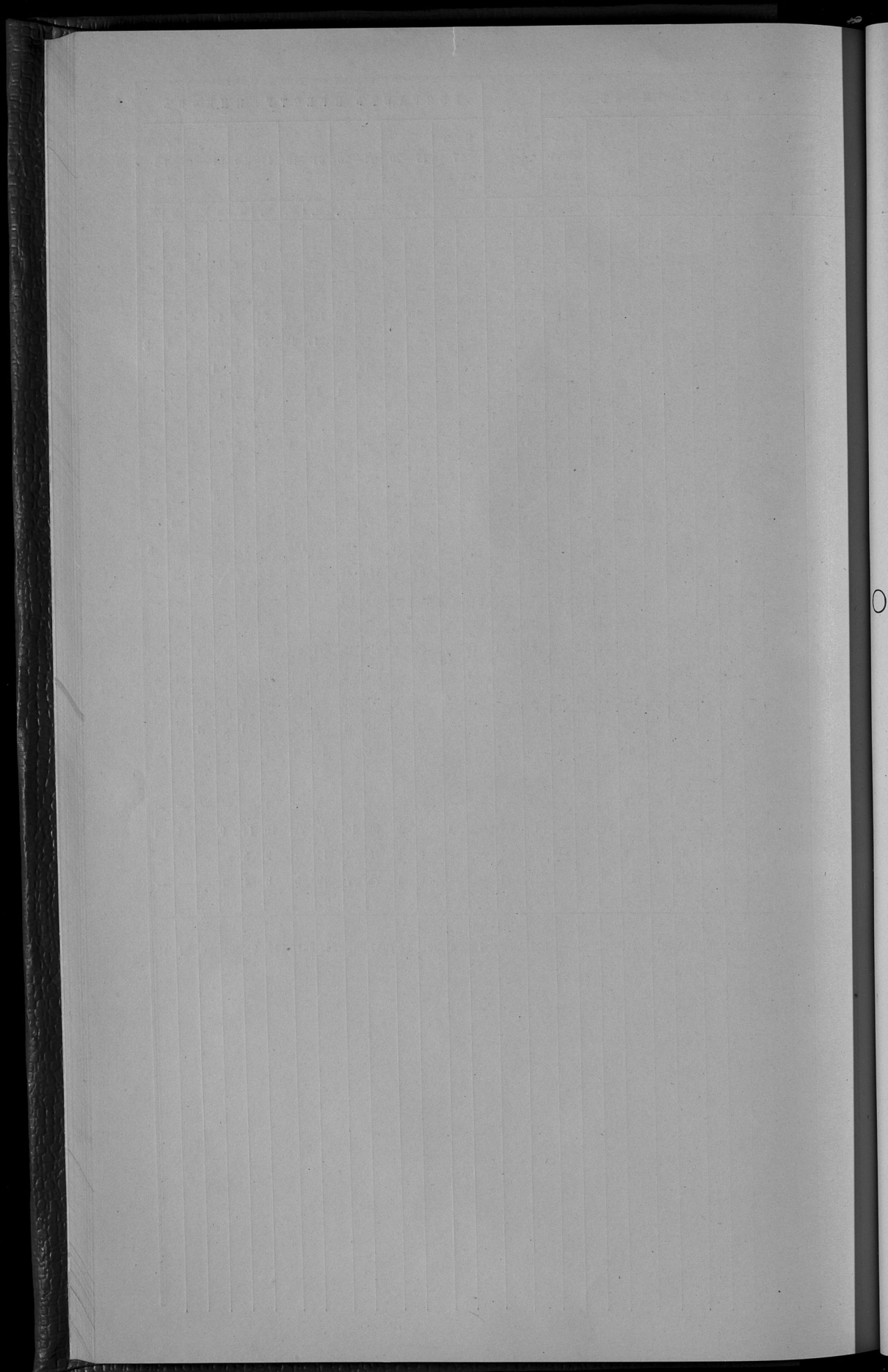

Видомость № 5 лит. В.

О ЧИСЛѢ И РОДѢ ПРЕСТУПЛЕНІЙ

ПО 2-МУ МИРОВОМУ ОКРУГУ

ВЪ ЛОМЖИНСКОЙ ГУБЕРНИИ ЗА 1887 ГОДЪ.

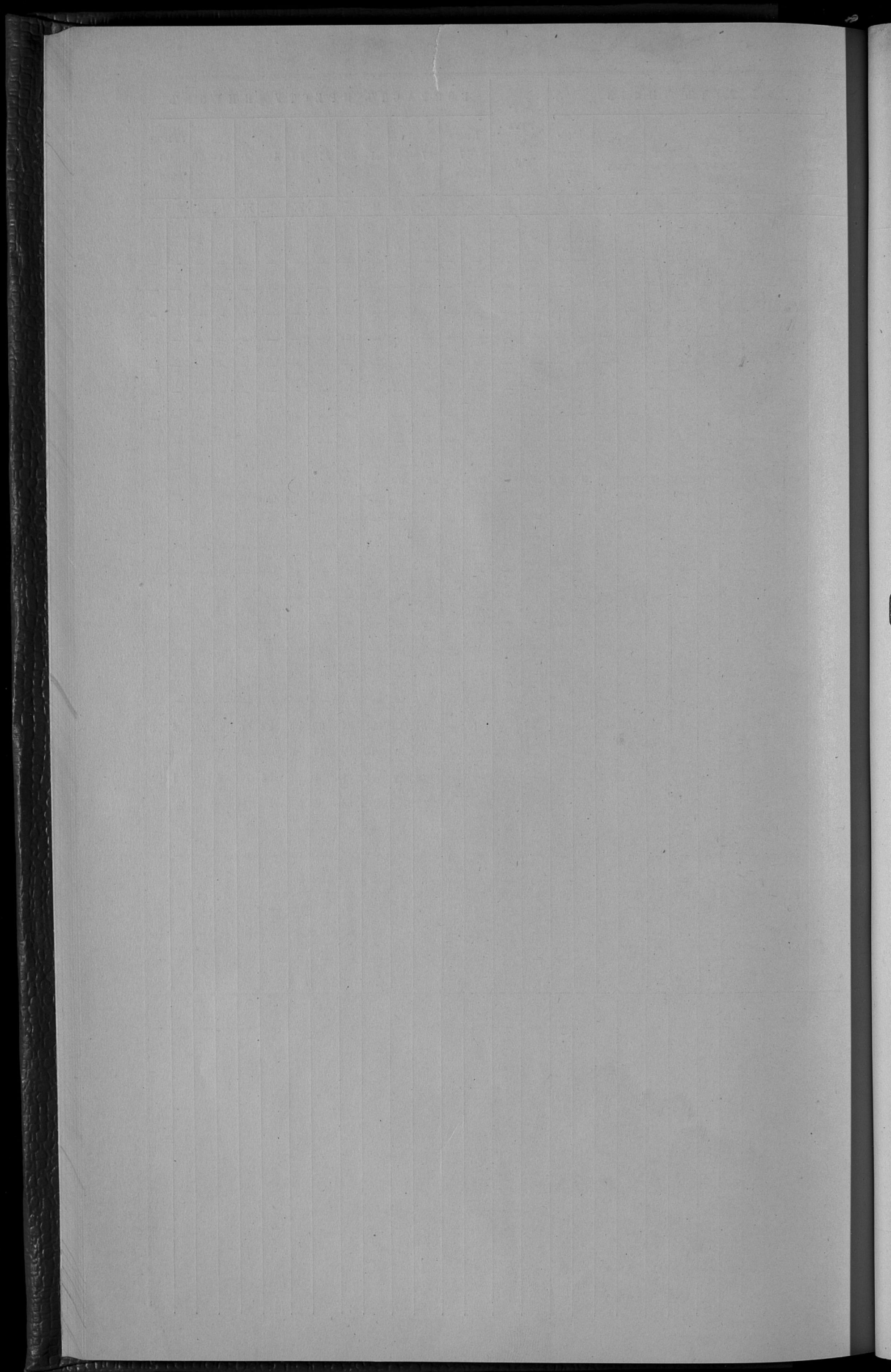

Вѣдомость № 5 лит. Г.

О ДѢЯТЕЛЬНОСТИ ЗЕМСКОЙ СТРАЖИ

ВЪ ЛОМЖИНСКОЙ ГУБЕРНИИ ЗА 1887 ГОДЪ.

ПЕРЕЧЕНЬ ПРЕСТУПЛЕНИЙ И ПРОСТУПКОВ*

Преступления против вѣры:

- Ст. 1) Отступление отъ вѣры и порочныхъ постановлений (ст. 176—200 Улож. о вѣк. 1866 г.)
 Ст. 2) Другія преступленія противъ вѣры (ст. 210—240 Улож., 35, 46 Уст. о вѣнц.)

Преступленія и проступки противъ личности Государства:

- Ст. 3) Государственные преступленія противъ верховной власти (ст. 241—252 улож.)
 Ст. 4) Преступленія противъ чина (ст. 263—275, 281—283 улож.)
 Ст. 5) Другія преступленія противъ чина (ст. 276—317 улож., 29—34 уст.)
 Ст. 6) Не служб. государственная и общественной (ст. 329—505 улож.)
 Ст. 7) Преступ. постановлений о повелѣнияхъ военной и земской (ст. 506—547 улож.)
 Ст. 8) Преступ. вѣрховаго дѣла и правосудія (ст. 831—621 улож., 57, 102—116 уст.)
 Ст. 9) Составленіе шпекъ и пристраждательство (ст. 922—932 улож.)
 Ст. 10) Преступ. общественнаго порядка и спокойствія:
 а) Ложныя доносы, клеветанія и пр. (ст. 933—946 улож.)
 б) Бравадажесты и курьезныя публичныя сличенія (ст. 947—953 улож., 55—64 уст.)
 в) Другія курьезныя общественнаго порядка и спокойствія (ст. 952—958, 984—992 улож., 37—40, 42, 47—51 уст.)
 Ст. 11) Преступ. общественной нравственности (ст. 993—1003 улож., 43—45 уст.)
 Ст. 12) Нарушенія постановлений о печати (ст. 1004—1048 улож.)
 Ст. 13) Преступ. постановлений о воспитаніи молодежи (дѣйствуютъ мѣстныя законоуложенія)
 Ст. 14) Преступ. общественнаго благоустройства (ст. 1054—1057 улож., 52—56 уст. о вѣнц.)
 Ст. 15) Преступ. условій, стрѣльбищъ, мѣстечекъ и выстрѣловъ (ст. 1058—1075, 1078—1148 улож., 63—67, 89, 100)
 Ст. 16) Преступ. осторожности отъ пожаровъ (ст. 1076—1077 улож., 58—59 уст. о вѣнц.)
 Ст. 17) Преступ. условій о крадѣхъ, порочн. и провинчивости (ст. 1149—1404 улож.)

Преступленія противъ собственности Государства:

- Ст. 18) Преступ. условій собственности (ст. 556—581 улож.)
 Ст. 20) Преступ. постановлений о налоговомъ сборѣ (ст. 665—717 улож., 41 уст.)
 Ст. 21) Преступ. условій собственности (ст. 744—821 улож.)
 Ст. 22) Преступ. постановлений о казенныхъ алкахахъ (ст. 822—830 улож.)

Преступленія противъ личности:

- Ст. 24) Самоубійство (ст. 1449—1471 улож.)
 Ст. 25) Самоубійство (ст. 1472—1476 улож.)
 Ст. 26) Насильно ранъ, убійствъ и оставленіе ребенка въ опасности (ст. 1477—1522 улож.)
 Ст. 27) Преступ. чести женщины (ст. 1533—1545 улож., 110—142 уст.)
 Ст. 28) Преступ. чести и чина курьеровъ жандармъ (ст. 1552—1552 улож.)
 Ст. 29) Преступ. нравъ собственности (ст. 1549—1609 улож., 143—144 уст.)

Преступленія противъ частной собственности:

- Ст. 30) Завладѣніе движимыхъ имуществомъ (ст. 1691—1695 улож.)
 Ст. 31) Искривленіе чуждаго имущества (ст. 1696—1625 улож.)
 Ст. 32) Рабств. и грабѣж. (ст. 1627—1643 улож.)
 Ст. 33) Кража, мошенничество, присвоеніе и незаконное чуждаго имущества (ст. 1644—1682 улож., 145—181 уст. о вѣнц.)
 Ст. 34) Преступленія и проступки по договорамъ и обязательствамъ (ст. 1686—1711 улож.)
 Жестокое обращеніе съ заключенными
 Незаконное крадѣжъ слугъ

Проступки, предусмотрѣнные закономъ 20 Сентября 1876 года:

- Ст. 35) Нарушеніе правилъ о выловѣхъ водорыбъ и сохраненіи урвнѣ (§§ 1 и 2 закона 20 Сентября 1876 года)
 Ст. 36) Незаконныя измѣненія дѣловыхъ книгъ и безосновательн. измѣненіе дѣловыхъ грѣбъ и пр. (§§ 3 и 4 того же закона)
 Ст. 37) Сооруженіе напильныхъ, пилныхъ траверъ и т. п. жилищъ политическаго значенія (§§ 5, 6 и 7 того же закона)
 Ст. 38) Волею нарушеніе правилъ, установленныхъ во время существованія въ губерніяхъ Чертова волынаго законод.

Примечаніе 1) Въ числѣ членовъ бывшаго: поддѣлываніе 56; имитированіе 134; сохраненіе безъ повелѣнія судья отсѣды вѣдомственой урвнѣ 3; незаконныя, измѣненія выдѣлочной карьеры, дѣлныя распоряженія по дѣламъ стрѣльбищъ 17.

Преступленіе, членъ, по которому ст. ж.	По общему числу преступленій.		Изъ общаго числа преступленій.										Число лицъ, обвиненныхъ въ преступленіяхъ и проступкахъ.			
	Всѣхъ	Въ томъ числѣ: судимыхъ	Собственныя	Слѣб.	Слѣб. и др. вѣнц.	Слѣб. и др. вѣнц. и др. вѣнц.	Слѣб. и др. вѣнц. и др. вѣнц.	Слѣб. и др. вѣнц. и др. вѣнц.	Слѣб. и др. вѣнц. и др. вѣнц.	Слѣб. и др. вѣнц. и др. вѣнц.	Слѣб. и др. вѣнц. и др. вѣнц.	Слѣб. и др. вѣнц. и др. вѣнц.	Слѣб. и др. вѣнц. и др. вѣнц.	Слѣб. и др. вѣнц. и др. вѣнц.	Слѣб. и др. вѣнц. и др. вѣнц.	Слѣб. и др. вѣнц. и др. вѣнц.
—	—	—	—	—	—	—	—	—	—	—	—	—	—	—	—	—
3	3	—	—	4	2	—	—	—	—	—	—	—	—	—	—	6
1	—	—	—	—	—	—	—	—	—	—	—	—	—	—	—	1
85	6	—	—	9	1	81	—	—	—	—	—	—	—	—	5	95
1183	693	11	176	1389	728	—	—	—	—	—	—	—	—	—	8	1132
10	3	—	—	—	—	—	—	—	—	—	—	—	—	—	—	12
169	27	—	—	154	20	—	—	—	—	—	—	—	—	—	13	180
843	118	142	—	807	296	—	—	—	—	—	—	—	—	—	—	940
1	2	—	—	—	3	—	—	—	—	—	—	—	—	—	—	3
476	3	—	3	467	9	—	—	—	—	—	—	—	—	—	—	479
1126	616	9	2	11	2031	7	—	—	—	—	—	—	—	—	—	957
633	165	—	183	258	343	13	1	—	—	—	—	—	—	—	—	27
23	20	—	2	40	—	—	—	—	—	—	—	—	—	—	—	4
1	2	—	—	—	3	—	—	—	—	—	—	—	—	—	—	3
14	14	—	—	11	27	—	—	—	—	—	—	—	—	—	—	1
1713	83	—	—	1166	823	—	—	—	—	—	—	—	—	—	—	21
1049	82	—	—	149	1153	—	—	—	—	—	—	—	—	—	—	2
2113	565	17	42	831	2129	—	—	—	—	—	—	—	—	—	—	3
43	15	—	1	19	20	—	—	—	—	—	—	—	—	—	—	18
—	—	—	—	—	—	—	—	—	—	—	—	—	—	—	—	—
5	3	5	5	5	—	—	—	—	—	—	—	—	—	—	—	11
92	69	—	2	113	14	—	—	—	—	—	—	—	—	—	—	151
21	13	—	—	—	14	3	—	—	—	—	—	—	—	—	—	14
17	49	—	—	2	8	—	—	—	—	—	—	—	—	—	—	66
—	—	—	—	—	—	—	—	—	—	—	—	—	—	—	—	—
23	23	1	37	—	—	—	—	—	—	—	—	—	—	—	—	30
11	9	8	26	—	10	—	—	—	—	—	—	—	—	—	—	1
20	14	—	23	7	4	—	—	—	—	—	—	—	—	—	—	3
26	2	5	—	1	3	3	—	—	—	—	—	—	—	—	—	4
27	6	3	—	8	—	—	—	—	—	—	—	—	—	—	—	7
28	2	4	—	1	2	3	—	—	—	—	—	—	—	—	—	7
—	—	—	—	—	—	—	—	—	—	—	—	—	—	—	—	—
4	5	—	9	—	—	—	—	—	—	—	—	—	—	—	—	4
30	48	30	31	59	18	—	—	—	—	—	—	—	—	—	—	50
17	2	1	16	3	1	—	—	—	—	—	—	—	—	—	—	11
101	718	145	209	383	50	—	—	—	—	—	—	—	—	—	—	143
33	—	—	—	3	—	—	—	—	—	—	—	—	—	—	—	3
34	—	—	—	—	—	—	—	—	—	—	—	—	—	—	—	—
35	23	—	—	—	—	—	—	—	—	—	—	—	—	—	—	50
36	21	43	—	49	24	—	—	—	—	—	—	—	—	—	—	73
—	—	—	—	—	—	—	—	—	—	—	—	—	—	—	—	—
297	141	1	25	65	349	—	—	—	—	—	—	—	—	—	—	426
3	—	—	—	3	—	—	—	—	—	—	—	—	—	—	—	3
1	—	—	—	—	1	—	—	—	—	—	—	—	—	—	—	1
259	69	—	8	150	170	—	—	—	—	—	—	—	—	—	—	328

Примечаніе 2) Въ числѣ задержанныхъ (ст. 10): 64члкъ преступленій военныхъ дѣловыхъ 26; бродягъ разнаго рода и урвнѣхъ поддѣлыванія въ военныя паспортныя или жилищныя подложныя 147; измѣненія въ военныя паспортныя и жилищныя подложныя 234.

Oct 12

YU

DATE	DESCRIPTION	AMOUNT	CHECK NO.	BANK	MEMO	BALANCE
10/1						
10/2						
10/3						
10/4						
10/5						
10/6						
10/7						
10/8						
10/9						
10/10						
10/11						
10/12						
10/13						
10/14						
10/15						
10/16						
10/17						
10/18						
10/19						
10/20						
10/21						
10/22						
10/23						
10/24						
10/25						
10/26						
10/27						
10/28						
10/29						
10/30						
10/31						

О СОСТОЯНІИ ПОЖАРНОЙ КОМАНДЫ

ВЪ ЛОМЖИНСКОЙ ГУБЕРНИИ ЗА 1887 ГОДЪ.

ВЪ ГОРОДАХЪ.

	Бранд-мейстеровъ.	Рабочихъ людей.	Лодокъ съ упряжью.	Пожарныхъ трубъ.	Водяныхъ насосовъ.	Бочекъ.	Чановъ.	Ушатовъ.	Ведръ.	Лѣстницъ.	Багровъ.	Топоровъ.		Что стоитъ содержаніе въ годъ.		
												Болы-шихъ.	Малы-шихъ.	Рубл.	Коп.	
																Болы-шихъ.
Въ губернскомъ городѣ Ломжѣ	—	141	—	11	—	25	3	—	30	—	3	—	—	—	—	—
Въ городѣ Ломжѣ существуетъ пожарное общество изъ охотниковъ, которое имѣетъ въ распоряженіи	—	—	—	1	—	—	—	—	63	10	6	20	18	504	34 1/2	—
Въ уѣздныхъ городахъ:																
Козлѣи	—	—	—	4	—	13	—	—	—	3	15	1	—	10	40	—
Маковъ	—	—	—	6	—	9	—	—	—	2	—	—	—	—	—	—
Кромѣ того въ г. Маковѣ существуетъ пожарное общество изъ охотниковъ, которое имѣетъ	—	120	—	—	—	—	2	—	—	4	—	15	25	76	45	—
Жители города	—	—	—	—	—	18	—	—	300	—	40	35	—	—	—	—
Островъ	—	—	—	11	—	16	—	—	—	2	3	—	—	15	—	—
Кромѣ того въ г. Островѣ существуетъ пожарное общество изъ охотниковъ	—	170	—	—	—	—	—	—	—	—	—	—	—	—	—	—
Остроденскъ	—	—	—	4	—	16	8	—	12	—	5	14	—	25	6	—
Кромѣ того въ г. Остроденскѣ существуетъ пожарное общество изъ охотниковъ, которое имѣетъ	—	124	—	—	—	—	—	12	8	3	—	4	—	—	—	—
Жители города	—	146	20	—	—	—	—	—	100	6	10	—	30	—	—	—
Путускѣ	4	—	—	4	—	16	—	—	—	—	—	—	—	—	—	—
Путускеное пожарное общество изъ охотниковъ имѣетъ	—	124	—	—	—	—	—	16	5	8	45	—	—	192	—	—
Жители города	—	200	40	—	—	—	—	—	90	20	20	34	—	—	—	—
Насольскъ	—	—	—	2	—	12	—	—	2	8	8	—	—	28	98	—
Щучинъ	—	—	—	4	—	24	—	—	50	6	24	30	—	9	—	—
Кромѣ того въ г. Щучинѣ существуетъ пожарное общество изъ охотниковъ, которое имѣетъ	—	106	—	—	—	—	—	—	—	—	—	—	—	—	—	—
Тыкоцѣи	—	—	—	5	—	12	1	—	—	—	11	—	—	26	26 1/2	—
Кромѣ того жители г. Тыкоцѣи имѣютъ	—	—	—	—	—	21	—	—	379	28	50	48	10	—	—	—
Въ посадь Мавоецкѣ	—	—	—	3	—	9	—	—	158	22	40	27	3	—	—	—
Итого по губерніи	4	1181	60	55	—	191	14	—	1210	118	246	277	90	887	50	—

Примечаніе. Кромѣ поименныхъ инструментовъ пожарнаго общества изъ охотниковъ въ г. Ломжѣ—9 вощеныхъ мѣдныхъ сигнальныхъ и 1 мѣдн. 3 толстыхъ каната, 4 пожарныхъ передвига, одну кожваную суму, 2 бани для коровина, 1 бочку для мыла, 1 цуекой вѣсч, 2 желѣзныхъ лома, 1 ручной фонарь, 2 малыхъ ручныхъ фонаря, 9 вѣшалокъ для рукавовъ, 6 желѣзныхъ лопатъ, 16 фонарей для 5-ой команды, щетку для мытья пожарныхъ, 10 вѣшалокъ для подъема рукавовъ, 2 щипцовъ или клещей, 20 равныхъ ключей для пожарныхъ, 2 замка для запертія сараи, 2 ручныя жестяныя заливныя трубы, 1 полотно, 3 сѣвныя двинныя для обрабатыванія футеровъ, 2 козловышка, 1 молотокъ, 1 кошу для мытья пожарныхъ барометръ и кантъ для очистки вѣшалокъ.

Въ г. Маковѣ—24 веревки съ желѣзными кольцами, 1 веревка длиной 25 сажень,

1 лозою по 7 сажень, 4 конопляные носы съ желѣзными крючками, 2 веревочныя лѣстницы, 10 вѣшалокъ для пожарныхъ трубъ, 1 вѣсч для заливныхъ трубъ длиной по 11 сажень, 4 вожаныхъ носы для заливныхъ трубъ, 16 носовъ для приваки рукавовъ при заливныхъ трубахъ и 2 канаты для гимнастики.

Въ г. Островѣ—перевозный насосъ двойного дѣйствія съ заборнымъ рукавомъ.

Въ г. Остроденскѣ—12 фаянсовъ, 20 фонарей, 1 насосъ для наливанія воды въ бочку, 1 вѣсч для наливанія мелкыхъ вещей, четверо носковъ, 4 веревки и 2 мѣшка для вещей.

Въ г. Путускѣ—8 веревковъ, 1 насосъ, 4 верки, 2 лопаты, 2 лома и 17 сигнальныхъ

Въ г. Щучинѣ—воловы озованныхъ для перевозки заливныхъ трубъ 2.

Year	Month	Day	Time	Location	Notes
1880	Jan	1	8
1880	Jan	10	10
1880	Jan	15	8
1880	Jan	18	15
1880	Jan	20	10
1880	Jan	25	15
1880	Jan	30	10
1880	Feb	1	8
1880	Feb	5	10
1880	Feb	10	8
1880	Feb	15	10
1880	Feb	20	8
1880	Feb	25	10
1880	Feb	30	8
1880	Mar	1	10
1880	Mar	5	8
1880	Mar	10	10
1880	Mar	15	8
1880	Mar	20	10
1880	Mar	25	8
1880	Mar	30	10
1880	Apr	1	8
1880	Apr	5	10
1880	Apr	10	8
1880	Apr	15	10
1880	Apr	20	8
1880	Apr	25	10
1880	Apr	30	8
1880	May	1	10
1880	May	5	8
1880	May	10	10
1880	May	15	8
1880	May	20	10
1880	May	25	8
1880	May	30	10
1880	Jun	1	8
1880	Jun	5	10
1880	Jun	10	8
1880	Jun	15	10
1880	Jun	20	8
1880	Jun	25	10
1880	Jun	30	8
1880	Jul	1	10
1880	Jul	5	8
1880	Jul	10	10
1880	Jul	15	8
1880	Jul	20	10
1880	Jul	25	8
1880	Jul	30	10
1880	Aug	1	8
1880	Aug	5	10
1880	Aug	10	8
1880	Aug	15	10
1880	Aug	20	8
1880	Aug	25	10
1880	Aug	30	8
1880	Sep	1	10
1880	Sep	5	8
1880	Sep	10	10
1880	Sep	15	8
1880	Sep	20	10
1880	Sep	25	8
1880	Sep	30	10
1880	Oct	1	8
1880	Oct	5	10
1880	Oct	10	8
1880	Oct	15	10
1880	Oct	20	8
1880	Oct	25	10
1880	Oct	30	8
1880	Nov	1	10
1880	Nov	5	8
1880	Nov	10	10
1880	Nov	15	8
1880	Nov	20	10
1880	Nov	25	8
1880	Nov	30	10
1880	Dec	1	8
1880	Dec	5	10
1880	Dec	10	8
1880	Dec	15	10
1880	Dec	20	8
1880	Dec	25	10
1880	Dec	30	8

The following table shows the results of the observations made during the year 1880. The observations were made at the observatory of the University of Cambridge, and were made under the direction of the Rev. J. C. Adams, F.R.S. The observations were made during the months of January, February, March, April, May, June, July, August, September, October, November, and December. The observations were made at the observatory of the University of Cambridge, and were made under the direction of the Rev. J. C. Adams, F.R.S.

О ЧИСЛѢ УЧЕБНЫХЪ ЗАВЕДЕНІЙ И УЧАЩИХСЯ

ВЪ ЛОМЖИНСКОЙ ГУБЕРНИИ ЗА 1887 ГОДЪ.

НАЗВАНИЕ УЧЕБНЫХ ЗАВЕДЕНИЙ.	Въ губеревскомъ городѣ			въ другихъ городахъ.			Въ уѣздахъ.			Всего въ губерніи.				
	Число учебныхъ заведеній.	Число учащихся		Число учащихся.		Число учебныхъ заведеній.	Число учащихся.		Число учебныхъ заведеній.	Число учащихся.				
		Мужскаго пола.	Женскаго пола.	Мужскаго пола.	Женскаго пола.		Мужскаго пола.	Женскаго пола.		Мужскаго пола.	Женскаго пола.	Обоего пола.		
Гимназіи	1	372	—	—	—	—	—	—	1	372	—	372		
Женскія VIII-классная	1	—	—	—	—	—	—	—	1	—	180	180		
Женскія VI-классная	—	—	1	139	—	—	—	—	1	139	—	139		
Прогимназія мужская	—	—	—	—	—	—	—	—	—	—	—	—		
Двухклассная народная училища	2	167	—	—	1	51	—	—	3	218	94	312		
Начальныя народныя училища	} Мужскія	—	—	7	565	—	1	51	—	8	616	—	616	
		} Женскія	—	—	8	—	480	2	—	96	10	—	576	576
			} Для обоего пола	—	—	3	100	24	135	6373	1648	138	6473	1672
Частныя учебныя заведенія	II разряда	Мужскія	1	38	—	—	—	—	—	1	38	—	38	
		Женскія	—	—	1	—	50	—	—	1	—	50	50	
	III разряда	Мужскія	—	—	—	—	—	—	—	—	—	—	—	
		Женскія	1	—	—	—	—	1	—	10	2	—	35	35
Для обоего пола	—	—	—	—	—	2	20	3	2	20	3	23		
Евангелическіе квантарны	—	—	—	—	—	9	96	58	9	96	58	154		
Воспитанно ремесленныя начальныя училища	1	35	—	209	—	—	—	—	6	244	—	244		
Еврейскія казенныя начальныя училища	1	6	—	107	369	5	73	154	12	186	587	773		
Еврейскія иврословенныя школы: хедеры, эшлоты и чамудь-торы	80	960	—	4960	—	180	2080	—	680	8000	—	8000		
Итого	88	1578	383	6080	923	336	8744	1969	875	16402	3255	19657		

ПО ОБОРОТУ ГОРОДСКИХЪ ДОХОДОВЪ И КАПИТАЛОВЪ

ВЪ ЛОМЖИНСКОЙ ГУБЕРНИИ ЗА 1887 ГОДЪ.

НАЗВАНИЕ ГОРОДОВЪ.	Съ исходомъ 1886 года оставалось.		По росписи 1887 года		Въ 1887 г.		По росписи 1887 года		Въ дѣйстви- тельности		Вышло въ Государствен- ному банку на остатокъ 1887 г.		Затѣмъ въ 1888 году оставалось.		ЗАТѢМЪ КЪ 1888 Г. ОСТАЛОСЬ.																	
	Въ налично- сти, аван- салъ, пере- мой бумагъ и въ вспомо- жныхъ запис- кахъ.		Въ на- домахъ.		Въ предполо- женомъ числѣ въ поступившій доходъ.		Въ дѣйстви- тельности поступило		назначено было произведено расходовъ.		въ 1887 г. было произведено расходовъ.		Записанаго или оставшаго остаточнаго.		Исчисленнаго или оставшаго остаточнаго.		КАПИТАЛОВЪ.															
	Руб.	Коп.	Руб.	Коп.	Руб.	Коп.	Руб.	Коп.	Руб.	Коп.	Руб.	Коп.	Руб.	Коп.	Руб.	Коп.	Въ налично- сти по капи- талу, пере- мой бумагъ и въ аван- салъ.					Въ тѣмъ же 1887 г. выдан- ныхъ пере- мой бумагъ и въ аван- салъ на постройку домовъ.										
Ломжа . . .	60232	5/4	7396	43/2	27121	79	22832	73	25254	71 1/2	18244	16 1/2	3179	64 1/2	—	50	7048	44	—	—	44744	56 1/2	1242	34	3301	96	132	7 1/2	11430	53	2500	—
Малоя . . .	44830	5	—	—	10324	88	9973	51	10324	88	7735	26 1/2	2367	50	—	—	—	—	—	—	42763	4	—	—	—	—	—	—	1737	79 1/2	—	—
Островъ . . .	22984	58	1438	49 1/2	7071	35 1/2	6540	31	7071	35 1/2	5938	30	1801	51	—	—	659	37	337	47 1/2	19786	23	—	—	—	—	—	—	2260	40	—	—
Остранина . . .	10865	88	3265	30	6758	23	7331	87	6377	23	4053	72 1/2	794	94	—	—	1811	53	943	58 1/2	11899	69	—	—	—	—	—	—	1909	58	—	—
Пугачукъ . . .	41559	30	3830	21 1/2	12720	19	14233	44 1/2	11759	9	7037	70 1/2	4985	46	—	—	3342	42	—	—	33290	45 1/2	—	—	—	—	—	—	10966	85 1/2	1700	—
Насельскъ . . .	9389	48	406	62	2899	97	2452	79 1/2	2899	97	2246	92 1/2	—	—	—	—	388	69	—	—	9362	11 1/2	—	—	—	—	—	—	251	25 1/2	—	—
Тышювичъ . . .	9229	19 1/2	714	94	4098	69 1/2	3722	44 1/2	3979	19 1/2	3274	31 1/2	—	—	—	—	629	75	—	—	8965	75 1/2	—	—	—	—	—	—	902	76	—	—
Болное . . .	8976	92 1/2	724	27	4882	13 1/2	3249	97 1/2	4649	76	4659	76	766	77	—	—	—	—	586	57	8415	90	202	56	—	—	—	—	252	61	1100	—
Шучинъ . . .	8165	11	34	50	5317	24	3363	29	5317	24	5153	29	—	—	—	—	51	59	—	—	7915	56	—	—	—	—	—	—	463	55	1500	—
Всего по гу- бернiи . . .	216132	57 1/2	17669	77 1/2	81684	58 1/2	77720	36 1/2	78123	53 1/2	56343	51	14095	82 1/2	—	50	13922	61	1807	63	187149	41 1/2	1594	90	3301	96	132	7 1/2	30244	29 1/2	6800	—

THE UNIVERSITY OF CHICAGO
 LIBRARY

1911

1912

1913

1914

1915

1916

1917

О ДѢЙСТВІЯХЪ ССУДО-СБЕРЕГАТЕЛЬНЫХЪ КАССЪ

ВЪ ЛОМЖИНСКОЙ ГУБЕРНИИ ЗА 1887 ГОДЪ.

TABLE OF CONTENTS

1	2	3	4	5	6	7	8	9	10	11	12	13	14	15	16	17	18	19	20	21	22	23	24	25	26	27	28	29	30	31	32	33	34	35	36	37	38	39	40	41	42	43	44	45	46	47	48	49	50	51	52	53	54	55	56	57	58	59	60	61	62	63	64	65	66	67	68	69	70	71	72	73	74	75	76	77	78	79	80	81	82	83	84	85	86	87	88	89	90	91	92	93	94	95	96	97	98	99	100
---	---	---	---	---	---	---	---	---	----	----	----	----	----	----	----	----	----	----	----	----	----	----	----	----	----	----	----	----	----	----	----	----	----	----	----	----	----	----	----	----	----	----	----	----	----	----	----	----	----	----	----	----	----	----	----	----	----	----	----	----	----	----	----	----	----	----	----	----	----	----	----	----	----	----	----	----	----	----	----	----	----	----	----	----	----	----	----	----	----	----	----	----	----	----	----	----	----	----	-----

О ГМИННЫХЪ СБОРАХЪ

ВЪ ЛОМЖИНСКОЙ ГУБЕРНИИ ЗА 1887 ГОДЪ.

ИЗ РАСХОДОВАНИЙ 1887 ГОДУ.

НАИМЕНОВАНИЕ УЪЗДОВЪ.	ИЗ РАСХОДОВАНИЙ 1887 ГОДУ.																Пространство об- ластной сборки земли въ моргахъ.	Размѣръ об- раза моря земли.			
	На содержаніе гвѣзднаго управленія.						На содержаніе гвѣзднаго суда.						Расходы обязательныя въ силу разнаго Пра- вительственныхъ рас- поряженій.		На общественныя на- добности установленныя самими гвѣздна- ми складами.				И Т О Г О.		
	Личный составъ.		Канцелярскіе и другіе расходы.		Иные показанія.		Личный составъ.		Канцеляр- скіе и другіе расходы.		Иные показанія.										
	Рубл.	Коп.	Рубл.	Коп.	Руб.	Коп.	Рубл.	Коп.	Руб.	Коп.	Руб.	Коп.	Рубл.	Коп.	Рубл.	Коп.			Рубл.	Коп.	Рубл.
Ломжинскій	5490	—	1226	64 1/2	328	—	5618	49 1/2	—	—	719	8313	85	497	17	1038	35 1/2	21731	72 1/2	177181	11,7
Козловскій	4517	—	2229	64	345	69	3217	77	—	—	—	—	13	501	93	1796	21	17069	37	161462	10,5
Мазовецкій	4652	—	1388	3	270	—	2050	70	—	—	—	—	86	1002	67	1635	85	16605	11	129177	13
Мавовскій	3180	—	2733	70	—	—	—	—	—	—	3001	2339	—	322	81	151	72 1/2	11228	50 1/2	120448	9,3
Островскій	5761	—	2830	35	476	—	3620	47	519	33	141	4148	48	2305	30	3218	99	24021	70	176480	13,7
Острозенскій	4570	—	927	4	460	62	3350	—	1140	—	230	368	45	233	99	3445	19 1/2	17125	29 1/2	153563	11,1
Пулаускій	4705	—	2964	96	—	—	4057	70	—	—	—	3935	85 1/2	440	90	5879	81 1/2	22084	33	188428	11,7
Щучинскій	5370	—	2531	65	221	—	—	—	4642	47	—	4632	14	514	26	3274	69 1/2	21406	21 1/2	158981	13,5
Итого	38245	—	16832	1 1/2	2101	31	21915	13 1/2	630	80	3092	324	86 1/2	5819	3	20440	83 1/2	151271	25	1265720	11,7

No.	Name	Age	Sex	Profession	Religion	Marital Status	Remarks
1	John Doe	35	M	Farmer	Anglican	Married	
2	Jane Smith	28	F	Teacher	Anglican	Single	
3	Robert Brown	42	M	Merchant	Anglican	Married	
4	Mary White	30	F	Homemaker	Anglican	Married	
5	William Black	50	M	Physician	Anglican	Married	
6	Elizabeth Green	25	F	Student	Anglican	Single	
7	Thomas Grey	38	M	Lawyer	Anglican	Married	
8	Sarah Hall	22	F	Artist	Anglican	Single	
9	James King	45	M	Engineer	Anglican	Married	
10	Anna Lee	33	F	Writer	Anglican	Married	
11	George Taylor	55	M	Retired	Anglican	Married	
12	Charlotte Young	27	F	Musician	Anglican	Single	
13	Richard Evans	40	M	Banker	Anglican	Married	
14	Victoria Phillips	31	F	Journalist	Anglican	Married	
15	Henry Scott	60	M	Historian	Anglican	Married	
16	Isabella Adams	24	F	Actress	Anglican	Single	
17	Charles Baker	48	M	Architect	Anglican	Married	
18	Frances Clark	36	F	Translator	Anglican	Married	
19	Edward Lewis	52	M	Scientist	Anglican	Married	
20	Lucy Walker	29	F	Designer	Anglican	Single	

О ГУБЕРНСКОМЪ ЗЕМСКОМЪ ДОРОЖНОМЪ СБОРѢ

ВЪ ЛОМЖИНСКОЙ ГУБЕРНИИ ЗА 1887 ГОДЪ.

НАИМЕНОВАНИЕ УЪЗДОВЪ.	Сѣдвало поступить.				Причислено.				Възсыано.				Исключено.				Осталось въ недоимкѣ къ 1 Января 1888 года.				
	Недоимокъ прежнихъ лѣтъ.		Оклада 1887 года.		Недоимокъ прежнихъ лѣтъ.		Оклада 1887 года.		Недоимокъ прежнихъ лѣтъ.	Оклада 1887 года.		Недоимокъ прежнихъ лѣтъ.	Оклада 1887 года.		Недоимокъ прежнихъ лѣтъ.	Оклада 1887 года.		В СЕГ О.			
	Руб.	Коп.	Руб.	Коп.	Руб.	Коп.	Руб.	Коп.		Руб.	Коп.		Руб.	Коп.		Руб.	Коп.	Руб.	Коп.	Руб.	Коп.
Ломжинскій	1939	19	10991	92	—	—	—	—	20	—	—	927	16	9410	27	1010	83	1581	65	2592	48
Козьминскій	651	41	8132	26	—	—	—	—	86	41	16	392	81	7946	78	245	74	144	32	390	6
Маозецкій	1194	25	6926	37	—	—	—	—	40	80	59	938	81	6524	36	165	4	321	42	486	46
Маковскій	24	99	6079	94	—	—	—	—	—	—	—	9	16	5947	91	15	83	132	3	147	86
Островскій	91	73	7917	88	—	—	—	—	70	—	—	91	3	7726	27	—	—	191	61	191	61
Острозьскій	41	41	7208	41	—	—	—	—	—	2	14	40	21	7049	81	1	20	156	46	157	66
Пугачевскій	501	13	10674	77	—	—	—	—	86	11	—	421	95	10239	52	63	32	424	25	487	57
Щучинскій	328	61	6909	4	—	—	—	—	41	1	88	—	30	6731	69	327	90	175	47	503	37
Итого	4772	72	64840	59	—	—	—	—	43	136	77	2821	43	61576	61	1829	86	3127	21	4957	7

Госуд. публичная
историческая
библиотека РСФСР
№ 198 г.

