

I

5116.

1888

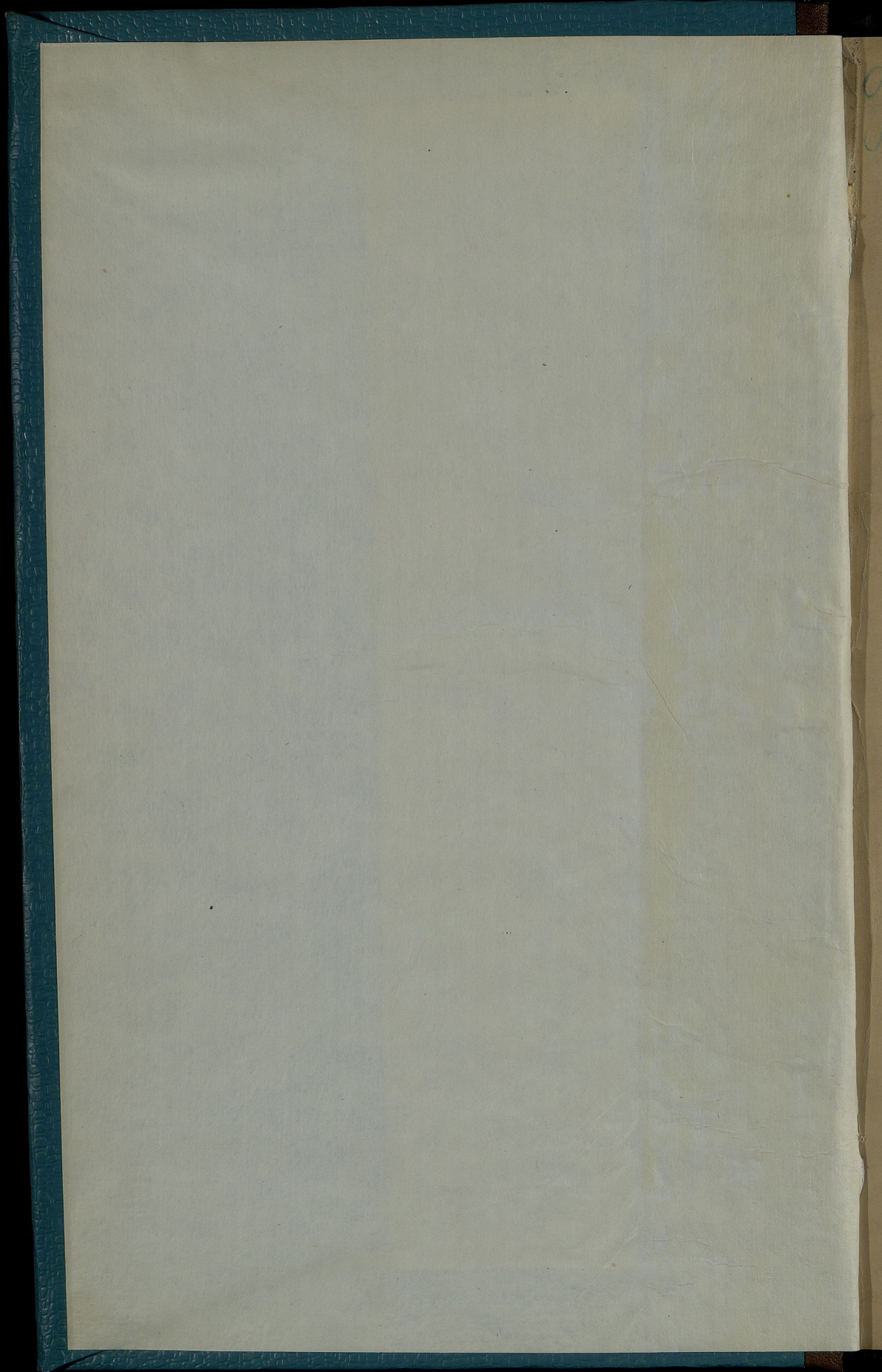

Ц 49a ^I 5116

LXII-92

VIII-1

ОБЗОРЪ

ЛОМЖИНСКОЙ ГУБЕРНИИ

за 1888 годъ.



Библио. Центрального
статистического управления
М. С. Оля 1924 г.
Изд. № 43874
Шифр. №

ЛОМЖА.

ТИПОГРАФИЯ ГУБЕРНСКАГО ПРАВЛЕНИЯ.

1889.

27

26 1939

ОБЗОРЪ

ЛОМЖИНСКОЙ ГУБЕРНИИ

ЗА 1888 ГОДЪ.

отс: N вед. 64, 8

1888

НЭТ

Печатано по распоряженію Г. Начальника губерніи.

Госуд. публичная
историческая
библиотека РСФСР
№ 34 425 1931 г.

all

О Г Л А В Л Е Н И Е .

I. Естественныя производительныя силы губерніи и экономическая дѣятельность населенія.

	Стран.
А) Земледѣліе	1
Б) Обезпеченіе народнаго продовольствія	6
В) Промышленность фабрично-заводская	6
Г) Торговля	7
Д) Движеніе населенія	9

II. Подати и повинности.

А) Окладныя и неокладныя	11
Б) Государственныя и земскія сборы	13
а) Транспортный сборъ	13
б) Квартирный сборъ	14
в) Губернскій земскій дорожный сборъ	17
г) Страховой отъ огня сборъ	18
д) Сборъ по застрахованію рогатаго скота	23
е) Божничный сборъ	24
В) Городскія доходы и расходы	25
Г) Акцизный сборъ	25
Д) Отправленіе натуральной повинности	28

Воинская повинность.

I. О выполненіи призыва 1888 года	28
II. О дѣйствіяхъ присутствій по воинской повинности въ теченіи отчетнаго года	33
III. О расходахъ по призыву и приему на службу и на содержаніе уѣздныхъ Присутствій въ теченіи отчетнаго года	35
Квартирная повинность	36
Подводная повинность	37

III. Общественное устройство и благочиніе.

а) Казенныя и общественныя зданія	39
б) Дороги и мосты	39
в) Порожные переправы	40
г) Почты и телеграфы	41
д) Народная нравственность	44
е) Насильственныя и случайныя смерти	47
ж) Тюремныя, аресты и этапны	47
з) Пожары	50
и) Различныя происшествія и народныя бѣдствія	53

IV.

IV. Народное здравіе и общественное призрѣніе.

	Стран.
А) Заразно-повальные болѣзни	54
Б) Эндемическія болѣзни	66
В) Паразитарныя болѣзни	67
Г) Врачебно-полицейскій (санитарный) отдѣлъ	68
Д) Врачебный отдѣлъ	70
І. Больницы	73
ІІ. Дома призрѣнія	76
Е) Ветеринарная часть	77
Эпизоотія въ Ломжинской губерніи	78
Цѣхановецкій карантинъ	79

V. Народное просвѣщеніе

а) Учебныя заведенія	79
б) Народное образованіе	80
Свѣдѣнія о положеніи крестьянскаго дѣла	81

Вѣдомости приложенныя къ обзору губерніи.

1) О посѣвѣ и урожаѣ хлѣбныхъ	№ 1.
2) О фабрикахъ и заводахъ	№ 2.
3) О движеніи населенія	№ 3.
4) О поступленіи денежныхъ сборовъ	№ 4 лит. А.
5) О распредѣленіи недоимокъ по уѣздамъ и го- родамъ	№ 4 лит. Б.
6) О числѣ и родѣ преступленій	№ 5 лит. А, Б и В.
7) О дѣятельности земской стражи	№ 5 лит. Г.
8) О пожарахъ	№ 6 лит. А.
9) О пожарныхъ командахъ	№ 6 лит. Б.
10) О насильственныхъ и случайныхъ смертяхъ	№ 7.
11) О числѣ учебныхъ заведеній и учащихся	№ 8.
12) О городскихъ капиталахъ	№ 9.
13) О дѣйствіяхъ сеудо-сберегательныхъ кассъ	№ 10.
14) О гминныхъ сборахъ	№ 11.
15) О губернскомъ земскомъ дорожномъ сборѣ	№ 12.

дет № 6 А В

ОБЗОРЪ ЛОМЖИНСКОЙ ГУБЕРНІИ

ЗА 1888 ГОДЪ.

I. Естественныя производительныя силы губер-
нии и экономическая дѣятельность населенія.

A. Земледѣліе.

Земледѣліе въ Ломжинской губерніи составляетъ главную производительную силу и первый источникъ благосостоянія ея населенія, которое почти исключительно посвящаетъ свои силы культурѣ земли.

Такая односторонность приложенія труда въ изысканіи средствъ къ существованію объясняется во первыхъ тѣмъ, что естественная производительность земли, по своимъ почвеннымъ качествамъ, удовлетворяетъ необходимымъ жизненнымъ потребностямъ земледѣльца, предоставляя ему въ то - же время избытокъ сельскохозяйственныхъ продуктовъ, обращаемый имъ въ продажу, во вторыхъ—тѣмъ, что фабрично-заводская промышленность, привлекающая рабочія силы для заработка, въ губерніи почти не развита.

Казалось бы, что при такомъ исключительномъ положеніи,—полной зависимости матеріальнаго благосостоянія населенія отъ успѣшнаго веденія сельскаго хозяйства,—послѣднее должно было-бы процвѣтать и стоять на высокой степени развитія въ отношеніи усовершенствованія культурныхъ способовъ; между тѣмъ, въ общемъ, по прежнему преобладающею системою въ хозяйственномъ строѣ губерніи является трехпольный сѣвооборотъ съ почти исключительнымъ разведеніемъ зерновыхъ хлѣбовъ, картофеля и отчасти свекловицы, (идущей для мѣстнаго потребленія), новая же улучшенная система обработки земли составляетъ рѣдкое явленіе, и по пре-

имуществу въ имѣніяхъ состоятельныхъ помѣщиковъ. Однако въ послѣднее время замѣчается отрадное стремленіе къ усовершенствованіямъ и полезнымъ нововведеніямъ въ области сельскаго хозяйства по отношенію способовъ обработки земли и удобренія ея въ уѣздахъ: Остроленскомъ, Щучинскомъ, отчасти Ломжинскомъ и въ особенности въ Островскомъ, гдѣ старые порядки среди сельскихъ хозяевъ начинаютъ понемногу ослабѣвать. Тамъ не только помѣщики и мелкая шляхта, но даже и болѣе зажиточные крестьяне стали обрабатывать свои участки значительно лучше; для чего заводятъ усовершенствованныя земледѣльческія орудія, какъ то: плуги, желѣзныя бороны и распашки, а также и машины: молотилки и соломорѣзки, изъ которыхъ послѣднія покупаются преимущественно въ г. Островѣ на заводѣ земледѣльческихъ орудій Жеранскаго, но имѣются также и Варшавскихъ фирмъ. Въ нѣкоторыхъ помѣщичьихъ имѣніяхъ вводятся также и косилки. Соха стала употребляться крестьянами лишь при посѣвѣ картофеля.

Что касается почвы губерніи, то при ея разнообразіи по качеству она необходимо требуетъ болѣе или менѣе частаго удобренія для хорошаго произрастанія разводимыхъ хлѣбовъ и растений. Природное плодородіе даже самыхъ лучшихъ участковъ всетаки не настолько сильно, чтобы обработка земли безъ удобренія могла быть выгодною. Съ этою цѣлью, кромѣ обыкновенныхъ способовъ удобренія земли, практикуются искусственные, какъ то: удобреніе торфомъ, иломъ съ примѣсью извести, мергелемъ, гипсомъ, отчасти гуано, а также костяною мукою, охотно потребляемою съ этою цѣлью. (Послѣдняя изготовляется на костемольныхъ фабрикахъ въ Щучинскомъ уѣздѣ).

Отчетный земледѣльческій годъ съ точки зрѣнія вліянія естественныхъ условій нельзя считать вполне благоприятнымъ для сельскаго хозяйства. Довольно дождливая осень 1887 года задержала посѣвы озимыхъ хлѣбовъ, ржи и пшеницы, которые мѣстами въ особенности на лучшихъ, тучныхъ, земляхъ окончены лишь въ Октябрѣ. Не хорошо укоренившіеся отъ этого всходы озимей не подавали надежды съ осени на хорошіе результаты будущей жатвы. Однако обильная снѣгомъ зима спасла ихъ отъ губельнаго вліянія, стоявшихъ довольно

постоянно въ ту зиму, сильныхъ морозовъ; но вмѣстѣ съ тѣмъ принесла отчасти и вредъ озимымъ хлѣбамъ на низменныхъ мѣстахъ, тамъ, гдѣ толстый слой снѣга, выпавшаго на незамерзшую землю, способствовалъ скопленію излишка теплоты въ землѣ. Въ этихъ мѣстахъ озими выпрѣли. Съ начала весны отчетнаго года залежавшіеся продолжительное время снѣга отчасти повліяли на несвоевременность посѣвовъ яровыхъ хлѣбовъ, которые производились позднѣе обыкновеннаго. Наступившіе затѣмъ весенніе холода и засуха задержали успѣшный ростъ озимей, которыя долгое время были даже мало замѣтны, и только благодаря начавшимъ проходить съ первой половины Мая дождямъ, нѣсколько поправились на видъ; установившаяся же послѣ того теплая погода съ изрѣдко перепадавшими дождями окончательно благотворно повліяла на успѣшный ростъ, какъ хлѣбовъ, такъ и травъ, которыя, при болѣе благопріятной погодѣ во время уборки могли бы дать лучшій результатъ урожая, но къ сожалѣнію частые и продолжительные дожди препятствовали успѣшной уборкѣ ихъ, отчего въ общемъ получился результатъ, который можно назвать лишь среднимъ, однако превышающій прошлогодній урожай, за исключеніемъ картофеля, котораго хотя и собрано больше чѣмъ въ прошломъ году, но по случаю постоянныхъ дождей онъ подвергся гніенію въ особенности въ низменныхъ мѣстахъ, такъ что въ результатъ урожай его хуже прошлогодняго. Умолоть хлѣбовъ удовлетворительный; качество зерна хорошее. Урожай гороха ниже средняго, такъ какъ мѣстами онъ поврежденъ тлею. Что касается сѣна, то сборъ его вышелъ нѣсколько хуже прошлогодняго, какъ по количеству, такъ и качествомъ, чему также причиною слишкомъ дождливая погода, препятствовавшая уборкѣ его. Мѣстами луга находились даже подъ водою, и ко второму укосу вовсе не приступали. Урожай овощей хорошъ, — фруктовъ удовлетворительный.

Въ рабочихъ во время уборки хлѣбовъ и травъ недостатка не было, и съ этой стороны уборка могла производиться успѣшно, ежели бы не задержала ее ненастная погода.

Случаи, отъ которыхъ пострадалъ урожай, были слѣдующіе: въ Щучинскомъ, Мазовецкомъ и Кольнен-

скомъ уѣздахъ выпадалъ градъ, причинившій убытка на 10200 руб. Въ Маковскомъ, Островскомъ, Остроленкскомъ и Пултускомъ уѣздахъ чрезвычайно сильныя весенніе разливы водъ послѣ обильной снѣгомъ зимы отчасти повредили посѣвы въ прибрежныхъ мѣстностяхъ. Вредныхъ насѣкомыхъ не появилось, за исключеніемъ лишь небольшого количества тли, причинившей мѣстами вредъ гороху.

Урожай хлѣбовъ, согласно цифръ, помѣщенныхъ въ прилагаемой вѣдомости № 1 представляется по губерніи для озимаго около самъ 5,3, для яроваго около самъ 5,4 и для картофеля нѣсколько болѣе самъ 4,5.

Посѣвъ и урожай хлѣбовъ и картофеля по уѣздамъ былъ слѣдующій :

У Ѣ З Д Ы.	Посѣяно четвертей.			Снято четвертей.		
	Ози-маго.	Яро-ваго.	Карто-фля.	Ози-маго.	Яро-ваго.	Карто-феля.
Ломжинскій	33073	36406	53101	206620	205529	268507
Кольчненскій	16480	13471	57002	86829	81927	250730
Мазовецкій	23255	25265	34190	141275	153437	170950
Маковскій	26990	29225	35934	129487	133916	179415
Островскій	31077	33755	52573	165010	162038	219428
Остроленскій	23450	17900	82500	107500	94640	330000
Пултускій	26284	29208	51016	152842	161773	242326
Щучинскій	20745	18169	43396	101281	101188	184872
Всего въ губерніи въ 1888 г.	206354	203399	409712	1091344	1094448	1846228
въ 1887 г.	207666	190564	398039	1073302	1006658	1873010

Сравнивая эти цифры посѣва и урожая съ прошлогодними, оказывается, что въ отчетномъ году было посѣяно озимаго меньше, а яровыхъ хлѣбовъ и картофеля больше, снято-же озимаго и яроваго больше, картофеля меньше, а именно :

Посѣяно озимыхъ хлѣбовъ менѣе на	1,312	четв.
Снято болѣе на	18,042	„
Посѣяно яровыхъ хлѣбовъ болѣе на	12,835	„
Снято болѣе на	87,790	„
Картофеля посѣяно болѣе на	11,673	„
Снято же менѣе на	26,782	„

Причиной этой благоприятной разницы для озимаго и яроваго хлѣба была, установившаяся со второй половины Мая, теплая съ изрѣдко перепадавшими дождями погода; причиною же меньшаго противу прошлаго года урожая картофеля, какъ вышесказано, послужила чрезвычайно дождливая погода осенью.

Среднія торговля цѣны на разнаго рода хлѣба по сравненіи съ цѣнами 1887 года были на мѣстныхъ рынкахъ губерніи слѣдующія:

РОДЪ ХЛѢБА.	З а ч е т в е р т ь .			
	Въ 1888 году.		Въ 1887 году.	
	Руб.	Коп.	Руб.	Коп.
Пшеницы	10	30	10	38 ³ / ₈
Ржи	5	72	6	65 ¹ / ₂
Ячменя	5	9 ⁵ / ₇	5	57 ² / ₇
Овса	4	43 ¹ / ₄	5	14
Проса	8	28	8	77 ² / ₈
Гороху	7	30 ¹ / ₇	7	78
Гречихи	6	43 ¹ / ₂	5	93 ¹ / ₂
Картофеля	1	83 ³ / ₈	1	58 ³ / ₈

Изъ сравненія этихъ цифръ видно, что цѣны на всѣ хлѣба, за исключеніемъ гречихи и картофеля, понизились.

Цѣны на рабочія силы среднимъ числомъ въ отчетномъ году были слѣдующія.

Въ какое время года и какому работнику.	На собственномъ продовольствіи.		На продовольствіи нанимателя.			
	Руб.	Коп.	Руб.	Коп.		
П О Д Е Н Н О :						
Во время посѣва озимыхъ хлѣбовъ.	}	работнику съ лошадейю	1	46	1	4
		пѣшему	—	43	—	30
		работницѣ	—	30	—	18
Во время посѣва яровыхъ хлѣбовъ.	}	работнику съ лошадейю	1	49	1	7
		пѣшему	—	44	—	30
		работницѣ	—	31	—	20
Во время сѣнокоса.	}	работнику съ лошадейю	1	53	1	14
		пѣшему	—	41	—	33
		работницѣ	—	34	—	21
Во время жатвы.	}	работнику съ лошадейю	1	58	1	22
		пѣшему	—	52	—	32
		работницѣ	—	38	—	26
В Ъ Г О Д Ъ :						
Работнику		120	—	60	50	
Работницѣ		77	50	32	50	

Б. Обеспеченіе народнаго продовольствія.

По причинѣ отсутствія въ Ломжинской губерніи запасныхъ хлѣбныхъ магазиновъ, обеспеченіемъ народнаго продовольствія служитъ годовой урожай хлѣбныхъ и картофеля.

Вслѣдствіе удовлетворительности урожая въ отчетномъ году не представлялось надобности въ принятіи какихъ либо чрезвычайныхъ мѣръ съ цѣлью улучшенія экономическаго быта населенія.

Общее населеніе губерніи состоитъ изъ 611798 душъ обоюго пола. Полагая на одну душу $1\frac{1}{2}$ четверти зерноваго хлѣба и столько же картофеля въ годъ, требуется:

На продовольствіе:	
Озимаго и яроваго	917697 четв.
Картофеля	917697 „
На обѣмненіе полей:	
Зерноваго хлѣба	416271 четв.
Картофеля	427611 „
Итого зерноваго хлѣба	1333968 четв.
картофеля	1345308 „
Для сбыта остается:	
Озимыхъ и яровыхъ хлѣбныхъ	851824 четв.
Картофеля	500920 „

В. Промышленность фабрично-заводская.

Фабрично-заводская промышленность въ Ломжинской губерніи не имѣетъ широкаго развитія по недостатку мѣстныхъ капиталовъ; имѣющіеся же преимущественно въ рукахъ евреевъ сравнительно небольшіе капиталы предпочтительно пускаются ими въ торговые обороты, такъ что промышленность эта находится на низкомъ уровнѣ съ давняго времени и отчетный годъ внесъ въ нее лишь нѣкоторыя измѣненія къ лучшему. Болѣе крупною производительностью по прежнему отличаются заводы: винокуренные, водочные, пивоваренные, лѣсопильные и сахароваренные. Въ особенности обращаютъ вниманіе значительно увеличившимся производствомъ въ отчетномъ году: мельницы всѣхъ родовъ и кирпичные заводы. Производство послѣднихъ увеличилось противу прошлаго года почти въ $3\frac{1}{2}$ раза, что

объясняется большим спросомъ въ отчетномъ году на кирпичъ, по случаю производящихся въ нѣкоторыхъ мѣстахъ губерніи казенныхъ построекъ (казармъ), вызвавшихъ усиленное производство этого строительнаго материала. Общая сумма производительности фабрикъ и заводовъ въ отчетномъ году 3776821 руб.

Сумма эта распредѣляется слѣдующимъ образомъ:

а) Фабрики и заводы, обдѣлывающіе животные продукты	55824 р.
б) Фабрики и заводы, обдѣлывающіе растительные продукты.	3179749 р.
в) Фабрики и заводы, обдѣлывающіе ископаемые продукты	485198 р.
и г) Фабрики и заводы смѣшанныхъ производствъ	56050 р.
Итого	<u>3776821 р.</u>

Всѣхъ заводовъ и фабрикъ въ отчетномъ году дѣйствовало 846. По сравненіи съ 1887 годомъ число этихъ промышленныхъ заведеній увеличилось на 26; при чемъ сумма производительности увеличилась на 943297 р. 90 к., а число рабочихъ на 279 человекъ.

Г. Торговля.

Хотя Ломжинская губернія по своему положенію, вблизи Прусской границы, и находится въ лучшихъ условіяхъ для внѣшней торговли сравнительно съ мѣстностями болѣе отдаленными отъ нея; тѣмъ не менѣе торговля ея не особенно обширна вслѣдствіе неразвитаго фабрично-заводскаго дѣла. Успѣхъ ея обуславливается болѣе или менѣе хорошимъ состояніемъ сельско-хозяйственной промышленности, продукты которой составляютъ главный предметъ вывоза за границу. Предметами торговли главнымъ образомъ служатъ: хлѣбъ, лѣсъ, скотъ, домашняя птица, издѣлія кустарной промышленности, простая мебель, холстъ и т. п., сбываемые населеніемъ на мѣстныхъ ярмаркахъ и базарахъ, или же на мѣстѣ, пріѣзжающимъ для скупки ихъ, торговцамъ, преимущественно евреямъ, въ рукахъ которыхъ главнымъ образомъ сосредоточивается торговля губерніи. Скупаемый хлѣбъ направляется частью по рѣкамъ Нареву и Бугу на рѣчныхъ судахъ, такъ называемыхъ берлин-

кахъ, въ Пруссію, а частью по желѣзной дорогѣ и шоссейнымъ путямъ въ гор. Варшаву. Благодаря проходящимъ по губерніи двумъ желѣзнымъ дорогамъ С.-Петербургско-Варшавской и Привислянской, а также воднымъ путямъ сообщенія и находящимся въ хорошемъ состояніи шоссейнымъ трактамъ, торговля предпріятія не встрѣчаютъ затрудненія въ передвиженіи товаровъ.

Сбытъ домашней птицы и скота, въ особенности свиней, занимаетъ также видное мѣсто въ торговлѣ. Изъ птицъ разводятся съ этою цѣлью преимущественно гуси и индѣйки; первые въ большомъ количествѣ скупаются за довольно высокую цѣну, пріѣзжающими осенью специально для этого прусскими купцами и отправляются ими въ Пруссію, а вторыя составляютъ предметъ внутренней торговли и сбываются въ гор. Варшаву. Спросъ на свиней за границу, торговля которыми давала въ прежніе года весьма выгодные результаты, въ послѣднее время нѣсколько уменьшился по случаю частыхъ запрещеній со стороны Прусскихъ властей вывоза вообще скота изъ предѣловъ Россіи въ виду иногда и ложныхъ слуховъ о появленіи заразы на немъ. Съ промышленной цѣлью разводятся также и овцы изъ породы мериносовъ. Шерсть тонкорунныхъ овецъ сбывается на ежегодной, такъ называемой, шерстяной ярмаркѣ въ гор. Варшавѣ и даетъ хорошій доходъ предпринимателямъ этого дѣла. Занимавшая когда то видное мѣсто по количеству оборота заграничная и внутренняя торговля лѣсомъ, хотя и уменьшается съ каждымъ годомъ влѣдствіе того, что большая часть лѣсовъ уже вырублена и продана, тѣмъ не менѣе и въ отчетномъ году сдѣлала довольно значительный оборотъ, благодаря высокой цѣнѣ, стоящей на лѣсѣ за границую. Со времени уничтоженія лѣсовъ съ торговою цѣлью предложеніе лѣсныхъ матеріаловъ не удовлетворяетъ спроса на нихъ, что значительно подняло цѣны на лѣса. Въ настоящее время стоимость морга лѣса средняго возраста доходитъ до 225 руб., а строеваго, сплавнаго до 700 руб.

Число свидѣтельствъ и билетовъ на право торговли и промысловъ въ отчетномъ году и количество поступившихъ за нихъ денегъ было слѣдующее:

Наименованіе торго- выхъ документовъ.	Годовой оформл.	Число выдан- ныхъ свидѣ- тельствъ и билетовъ.		Доплачено пошлины по выше- му разря- ду и классу.		Общая сумма поступленія.	
		Годо- выхъ.	Полу- годо- выхъ.	Руб.	К.	Рубли.	К.
Свидѣтельствъ 1 гильдіи . . .	565	6	1	—	—	3672	50
» 2 » 4 кл.	55	88	4	—	—	4950	—
» 3 » 5 кл.	40	218	8	—	—	8848 (1)	—
Мелочнаго торго 4 класса . . .	15	391	26	—	—	6060	—
» 5 »	10	1651	96	—	—	16975 (2)	—
На развозный торгъ	16	3	1	—	—	56	—
На разносный торгъ	6	42	9	—	—	279	—
Приказачьихъ 1 класса	35	27	4	—	—	1015	—
» 2 »	6	137	40	—	—	942	—
Паспортныхъ:							
Членамъ купеческихъ семействъ:							
1 гильдіи	15	—	—	—	—	—	—
2 »	6	1	—	—	—	6	—
Промысловыхъ 1 разряда 4 кл. . .	15	1	—	—	—	15	—
» 2 » 5 кл.	10	4	—	—	—	33 (3)	—
» 3 » 4 кл.	10	6	1	—	—	65	—
» 4 » 5 кл.	7	17	—	—	—	113 (4)	—
» 5 » 4 кл.	5	44	3	—	—	227	50
» 6 » 5 кл.	3	179	4	—	—	543	—
Б-сплатныхъ	—	29	—	—	—	—	—
Билетовъ 1 гильдіи 4 кл.	25	2	2	—	—	75	—
» 2 » 5 кл.	20	13	1	—	—	260 (5)	—
» 3 » 4 кл.	15	102	4	—	—	1560	—
» 4 » 5 кл.	10	217	6	—	—	2200	—
Мелочнаго торго 4 кл.	4	144	14	—	—	604	—
» 5 кл.	2	841	48	—	—	1730	—
Итого							
	—	—	—	—	—	50229	—
Штрафовъ и взысканій	—	—	—	—	—	3971	15
Дополнительныхъ 10% съ нѣ- которыхъ документовъ	—	—	—	—	—	2875	45
Всего							
	—	—	—	—	—	57075	60

- (1) Обмѣнено 3 свид. мелоч. по 10 р. и билетъ въ 2 р. на гильд. свидѣт.
- (2) Обмѣнено 2 свидѣт. приказъ по 6 руб. и билетъ въ 1 руб. на свидѣтельства мелочнаго торго.
- (3) Обмѣнено промышленное II разряда на I разрядъ.
- (4) Обмѣнено промышленное III разряда на II разрядъ 2 свидѣтельства.
- (5) Обмѣненъ билетъ II гильдіи на I гильдію въ 10 руб.

Въ 1887 году отъ продажи документовъ на право торговли и промысловъ съ дополнительнымъ 10% сборомъ съ нѣкоторыхъ документовъ поступило 48683 руб., а также отъ штрафовъ и взысканій 4356 руб. 40 коп.; въ отчетномъ же году отъ продажи тѣхъ же документовъ поступило болѣе на 4421 руб. 45 коп., а отъ штрафовъ и взысканій менѣе на 385 руб. 25 коп. Въ общей сложности по этой статьѣ поступило дохода противу прошлаго года болѣе на 4036 руб. 20 коп.

Д. Движеніе населенія.

Постояннаго народонаселенія въ губерніи къ 1-му Января 1888 года показано было обоего пола 594723 души. Прибыль населенія въ теченіи отчетнаго года

опредѣлена въ родившихся за исключеніемъ умершихъ въ 6719 душъ; цифра же населенія къ концу 1888 года исчислена въ 611798 душъ. Изъ сопоставленія этихъ цифръ видно, что народонаселеніе губерніи въ отчетномъ году исчислено болѣе противъ прежнихъ лѣтъ на 10356 человекъ, влѣдствіе болѣе точнаго собиранія въ 1888 г. свѣдѣній о количествѣ населенія губерніи и провѣрки книгъ народонаселенія.

Общее число населенія числится по уѣздамъ:

Ломжинскому	мужчинъ . . .	48333
	женщинъ . . .	49208
Кольненскому	мужчинъ . . .	38091
	женщинъ . . .	37350
Маковскому	мужчинъ . . .	28203
	женщинъ . . .	29255
Мазовецкому	мужчинъ . . .	36403
	женщинъ . . .	39060
Островскому	мужчинъ . . .	41076
	женщинъ . . .	42092
Остроленкскому	мужчинъ . . .	36356
	женщинъ . . .	37570
Пултускому	мужчинъ . . .	42854
	женщинъ . . .	44480
Щучинскому	мужчинъ . . .	30532
	женщинъ . . .	30935
Итого мужчинъ . . .		301848
женщинъ . . .		309950
Всего . . .		611798

По сословіямъ эта цифра населенія распредѣляется:

Дворянъ потомственныхъ . . .	6823
Дворянъ личныхъ . . .	333
Духовенства бѣлаго . . .	192
Духовенства монашествующаго . . .	13
Купцовъ	2811
Мѣщанъ	100005
Крестьянъ	305663
Шляхты	165361
Отставныхъ и др. нижн. чиновъ . . .	14647

Колонистовъ	15039
Иностранцевъ	911
Итого	<u>611798</u>

По вѣроисповѣданіямъ:

Православныхъ	1891
Католиковъ	499140
Евангеликовъ	8118
Евреевъ	102568
Магометанъ	1
Раскольниковъ	80
Итого	<u>611798</u>

Браковъ въ отчетномъ году заключено:

въ городахъ	610
въ уѣздахъ	4461
Итого	<u>5071</u>

Вѣдомость о движеніи населенія прилагается.

II. Подати и повинности.

A. Окладныя и неокладныя.

Какъ видно изъ прилагаемой вѣдомости № 4, о поступленіи окладныхъ и неокладныхъ денежныхъ сборовъ, въ отчетномъ году слѣдовало поступить въ казну:

а) по окладнымъ сборамъ недоимокъ:

прежнихъ лѣтъ	21973 р. 90 к.
и оклада 1 половины	263370 „ 61 „
оклада 2 половины	263040 „ 4 „
Итого	<u>548384 „ 55 „</u>

Вновь причислено недоимокъ:

прежнихъ лѣтъ	2104 р. 80 к.
и оклада 1 половины	644 „ 4 „
оклада 2 половины	323 „ 93 „
Итого	<u>3072 „ 77 „</u>

Всего подлежало къ поступленію
окладнаго сбора 551457 р. 32 к.

Изъ этого числа исключено недоимокъ:

прежнихъ лѣтъ	320 р. 15 к.
и оклада 1 половины	654 „ 48 „
окладъ 2 половины	11 „ 81 „
Итого	<u>986 „ 44 „</u>

Взыскано:

недоимокъ: прежнихъ лѣтъ	6683 р. 65 к.
и оклада 1 половины	263321 „ 37 „
окладъ 2 половины	254862 „ 19 „
Итого	<u>524867 „ 21 „</u>

Осталось къ 1 Января 1889 года
невзысканными:

недоимокъ: прежнихъ лѣтъ	17074 р. 90 к.
и оклада 1 половины	38 „ 80 „
окладъ 2 половины	8489 „ 97 „
Итого	<u>25603 „ 67 „</u>

Поступленіе означенныхъ сборовъ въ отчетномъ году
признается вполне успѣшнымъ.

б) по неокладнымъ сборамъ:

недоимокъ: прежнихъ лѣтъ	246973 р. 73 к.
и оклада 1 половины	173341 „ 91 „
окладъ 2 половины	26753 „ 15 „
Итого	<u>447068 „ 79 „</u>

Вновь причислено:

недоимокъ: прежнихъ лѣтъ	13489 р. 98 к.
и оклада 1 половины	610313 „ 21 „
окладъ 2 половины	477946 „ 5 „
Итого	<u>1101749 „ 24 „</u>

Всего подлежало къ поступленію
неокладныхъ сборовъ 1548818 р. 3 к.

Изъ этого числа исключено:

недоимокъ: прежнихъ лѣтъ	57161 р. 55 к.
и оклада 1 половины	20105 „ 88 „
окладъ 2 половины	395 „ 70 „
Итого	<u>77663 „ 13 „</u>

Взыскано:

недоимокъ: прежнихъ лѣтъ .	43053 р. 77 к.
и оклада 1 половины .	680631 „ 33 „
окладъ 2 половины .	498526 „ 80 „
Итого .	1222211 „ 90 „

Затѣмъ осталось къ 1 Января
1889 года невзысканными:

недоимокъ: прежнихъ лѣтъ .	160248 р. 39 к.
и оклада 1 половины .	82917 „ 91 „
окладъ 2 половины .	5776 „ 70 „
Итого .	248943 „ — „

А всего съ окладными 274546 р. 67 к.

Б. Государственные и земскіе сборы.

а) Транспортный сборъ.

На возмѣщеніе ежегодно ассигнуемой Министерствомъ Внутреннихъ Дѣлъ суммы для производства расходовъ по пересылкѣ и продовольствію призывныхъ и бродягъ, а также на перевозку нижнихъ чиновъ запаса въ случаѣ призыва ихъ на службу, взимается, на основаніи постановленія 6. Совѣта Управленія Царства Польскаго, отъ 27 Мая 1823 и 23 Марта 1837 годовъ и Высочайше утвержденнаго 6 Января 1872 года журнала Комитета по дѣламъ Царства, такъ называемый транспортный сборъ.

Норма этого сбора опредѣляется ежегодно Министерствомъ Внутреннихъ Дѣлъ, при чемъ имѣется въ виду число дымовъ, съ которыхъ онъ подлежитъ взысканію, а равно и количество расходовъ, произведенныхъ на счетъ означеннаго источника.

На 1888 годъ сказаннаго сбора, считая по установленной нормѣ, т.-е. по 16 коп. съ cadaго городского и сельскаго дыма, назначено было къ поступленію съ 59532½ дымовъ 9525 р. 12 к.

Недоимки за прежніе годы со - ставляли	62 р. 14 к.
Итого .	9587 р. 26 к.

Въ счетъ сего взыскано 9524 р. 69 к.
Затѣмъ осталось въ недоимкѣ къ
1 Января 1889 года 62 р. 57 к.

б) Квартирный сборъ.

Сборъ этотъ установленъ для вознагражденія жителей за отбываемую ими постоянную повинность въ натурѣ и взимается на основаніи Высочайше утвержденного 31 Мая 1868 года Положенія о раскладкѣ его.

Изъ сбора этого, по особымъ положеніямъ и распоряженіямъ, производится также расходы на уплату квартирныхъ денегъ уѣзднымъ начальникамъ, судебнымъ слѣдователямъ, чинамъ учреждений по крестьянскимъ дѣламъ, воинскимъ чинамъ квартирующимъ въ губерніи войскъ и другимъ должностнымъ лицамъ, имѣющимъ право пользоваться квартирнымъ довольствіемъ.

Квартирный сборъ на основаніи Высочайше утвержденного 2 Мая 1886 года мѣнія Государственнаго Совѣта составляетъ спеціальныя средства Министерства Финансовъ.

Въ отчетномъ 1888 году Министръ Финансовъ установилъ норму для взиманія квартирнаго сбора въ Ломжинской губерніи въ слѣдующемъ размѣрѣ:

I. Съ городскихъ обывателей:

а) Съ домовладѣльцевъ въ городахъ, причисленныхъ по платежу подымной подати ко II и III разрядамъ, въ размѣрѣ 100% съ уплачиваемой ими подымной подати.

б) Съ домовладѣльцевъ въ городахъ IV разряда, въ размѣрѣ 50% съ уплачиваемой ими подымной подати.

в) Съ городскихъ промышленниковъ и торговцевъ 30% съ чистаго дохода отъ ихъ промысловъ.

II. Съ сельскихъ обывателей.

а) Съ частныхъ землевладѣльцевъ по $9\frac{1}{2}\%$ съ взимаемаго съ нихъ основнаго дворскаго поземельнаго налога.

б) Съ усадебъ I разряда въ посадахъ и селеніяхъ по 52 коп. съ усадьбы.

в) Съ усадебъ II разряда въ посадахъ и селеніяхъ по 26 коп. съ усадбы. Независимо сего, въ виду IV ст. закона 2 Мая 1886 года, опредѣлено 15% съ табачныхъ патентовъ.

На основаніи утвержденной Министромъ Финансовъ нормы, назначено къ поступленію по Ломжинской губерніи въ 1888 году квартирнаго сбора въ нижеслѣдующемъ количествѣ:

	Назначено ко взысканію въ 1888 году.				Исключено по разнымъ случаямъ въ 1888 году.				Взыскано въ 1888 году.				Осталось ко взысканію къ 1-му Января 1889 года			
	Недоимокъ.		Оклада.		Недоимокъ.		Оклада.		Недоимокъ.		Оклада.		Недоимокъ.		Оклада.	
	Р.	К.	Р.	К.	Р.	К.	Р.	К.	Р.	К.	Р.	К.	Р.	К.	Р.	К.
Недоимокъ прежнихъ лѣтъ	2055	82	—	—	1273	32	—	—	278	42	—	—	547	18	—	—
причислено въ 1888 году	43	10														
	Недоимки оклада 1887 г.		Окладъ 1888 г.													
<i>I. Съ городскихъ обывателей:</i>																
1. Съ домовладѣльцевъ % сбора съ уплачиваемой ими подымной по- дачи																
а) въ городахъ 2 и 3 разряда	269	26	25224	68	44	—	—	225	26	23631	60	—	—	1593	8	
б) » » 4 разряда	404	74	2170	25	—	—	3	404	74	2117	25	—	—	50	—	
2. Съ городскихъ промышленниковъ и торговцевъ % отъ чистаго до- хода съ промысловъ	661	15	4945	35	—	—	—	640	15	4701	65	21	—	243	70	
<i>II. Съ сельскихъ обывателей:</i>																
1. Съ владѣльцевъ имѣній % съ взи- маемаго съ нихъ основнаго позе- мельнаго нелюга	1059	21	11584	35	6	27	15	6	901	44	11020	68	151	51	548	61
причислено въ 1888 году	—	1			—	—	—	—	—	—	—	—	—	—	—	—
2. Съ усадебъ I разряда	220	64	7025	62	57	44	14	56	163	20	6979	86	—	—	31	20
» » II »	176	65	4334	48	3	40	—	56	173	25	4322	48	—	—	11	44
III. Съ табачныхъ патентовъ 15% сбора съ цѣны уплачиваемой въ казну пошлины	—	—	1136	25	—	—	—	—	—	—	1174	2	болѣе на		37	77
Итого	4847	47	56420	98	1384	43	33	18	2786	46	53947	54	719	69	2478	3
причислено	43	11							56734 р.				3197 р. 72 к.			

Примѣчаніе 1. Недоимокъ оклада отъ 1887 года подлежало показатъ къ переносу 4291 р. 93 к., но такъ какъ по отчету за истекшій 1887 годъ оговорено, что сумма 1500 р. 28 к. не составляетъ на самомъ дѣлѣ недозысканной недоимки, а представляется какъ недо-
боръ противъ предполагаемаго съ табачныхъ патентовъ

дохода, то по отчисленіи отъ 4291 р. 93 к. 1500 р. 28 к., подлежить ко взысканію недоимокъ оклада 2791 р. 65 к., что съ недоимками прежнихъ лѣтъ до 1887 года составляетъ общую сумму 4847 р. 47 к.

2. Независимо поступления недоимочныхъ и окладныхъ квартирныхъ сборовъ вмѣстѣ съ наличностью отъ истекшаго года въ суммѣ 19877 руб. 47 коп. поступило въ возвратъ авансовъ изъ ссудъ, выданныхъ на приспособленіе казарменныхъ помѣщеній 471 руб. 88 коп.

3. Расходы изъ квартирнаго сбора по Ломжинской губерніи превышаютъ сумму, опредѣленныхъ ежегодно нормальныхъ доходовъ, а потому недостатокъ пополнился изъ кассъ другихъ губерній по распоряженію Министерства. На этомъ основаніи и въ отчетномъ году получено изъ кассъ другой губерніи 40000 руб. на удовлетвореніе расходовъ, которые составляли сумму 90516 р. 89 к.

4. Поступило изъ выписанныхъ въ возвратъ перебранныхъ воинскими чинами и судебными слѣдователями квартирныхъ денегъ 903 р. 77 к.

5. Сверхъ окладныхъ поступленій 84 р. 14 к.

6. Въ возвратъ занятыхъ изъ суммъ квартирнаго сбора денегъ 154 р. 40 к.

7. Доходъ съ зданія № 290 въ городѣ Ломжѣ 1703 р. 54 к.

Такимъ образомъ, наличныхъ суммъ квартирнаго сбора состояло въ распоряженіи Губернскаго Правленія 119929 р. 20 к. и за тѣмъ къ 1-му Января 1889 года, осталось въ наличности 29412 р. 31 к.

Оставшаяся недовзысканною недоимка квартирнаго сбора въ суммѣ 3197 р. 72 к. распредѣляется по губерніи слѣдующимъ образомъ:

по гор. Ломжѣ	951 р. 97 к.
и уѣздамъ:	
Островскому	68 р. 86 к.
Ломжинскому	307 р. 31 к.
Пултускому	888 р. 5 к.
Кольненскому	640 р. 60 к.
Щучинскому	543 р. 68 к.
Мазовецкому	97 р. 25 к.

Недоимка эта большею частью числится на городских обывателей, каковая будетъ взыскана въ 1889 г.

в) Губернскій земскій дорожный сборъ.

Сборъ этотъ на основаніи Высочайше утвержденныхъ 19-го Іюня 1870 года Правилъ о содержаніи земскихъ дорогъ въ губерніяхъ Царства Польскаго взимается съ сельскихъ обывателей въ размѣрѣ 15% отъ уплачиваемаго ими основнаго поземельнаго налога и подымной подати, а съ городскихъ—въ размѣрѣ 15% отъ контингенса ливерунковаго и подымной подати.

Сверхъ того въ пользу дорожнаго сбора, согласно Высочайше утвержденному 27-го Декабря 1878 года журналу Комитета по дѣламъ Царства Польскаго и разъясненія Министерства Финансовъ, изложеннаго въ отзывѣ Хозяйственнаго Департамента Министерства Внутреннихъ Дѣлъ отъ 13-го Октября 1884 года за № 7437, взимается 10% съ уплачиваемой въ казну пошрины за свидѣтельства на право торговли и промысловъ, за ярмарочные торговые документы, билеты на торговли и промышленныя заведенія и патенты на заводы для выдѣлки напитковъ, подлежащихъ оплатѣ акцизомъ и издѣлій изъ спирта и вина и на заведенія для продажи питей.

Сборъ этотъ обращается на содержаніе губернскихъ земскихъ дорогъ 1-го разряда.

Въ 1888 году было назначено къ поступленію этого сбора по губерніи . 64862 р. 92 к.

Недоимки за прежніе годы составляли сумму 4957 р. 7 к.

Въ отчетномъ году причислено сего сбора 358 р. 55 к.

Итого . 70178 р. 54 к.

Въ счетъ сего въ теченіи 1888 года взыскано оклада 1888 года и недоимокъ . . . 66759 р. 16 к.

и исключено со счетовъ 4 р. 32 к.

Итого . 66763 р. 48 к.

Затѣмъ къ 1-му Января 1889 года осталось въ недоимкѣ 3415 р. 6 к.

менѣе прошлаго года на . . . 1542 р. 1 к.

100583

Недоимка эта преимущественно числится за владѣльцами имѣній и мѣлкопомѣстными владѣльцами, городами и посадами, а также частью за крестьянами, къ скорѣйшему взыскаіію коей приняты соотвѣтственные мѣры.

Прилагается вѣдомость со свѣдѣніями объ успѣхѣхъ взыскаіія въ отчетномъ году дорожнаго сбора, особо по каждому уѣзду.

Отъ проданныхъ въ 1888 г. свидѣтельствъ на право торговли и промысловъ, 10% съ уплаченной пошлины въ пользу дорожнаго сбора поступило 9741 руб. 19 коп.

Дороги 2 и 3 разрядовъ содержатся на счетъ гминной повинности и мѣстныхъ жителей, а изъ дорожнаго сбора предоставлено выдавать пособіе гминамъ въ такомъ лишь случаѣ, если постройка или починка, состоящихъ въ ихъ вѣдѣніи, мостовъ обходится въ теченіи года болѣе 400 рублей.

Сего рода пособій въ отчетномъ 1888 году, выдается не было.

г) *Страховой отъ огня сборъ.*

Установленный Высочайше утвержденнымъ 20 Іюля 1870 года положеніемъ о взаимномъ губернскомъ страхованіи отъ огня строеній, сборъ взимается со страхователей всѣхъ недвижимостей, подлежащихъ обязательному застрахованію. Размѣръ сбора опредѣляется тарифомъ и ежегодно составляющимися раскладками.

1. Сумма застрахованія строеній составляла съ исходомъ 1888 г. 25601570 р. — к.

2. Росписанная въ 1888 году страховая премія составляла . . . 266646 р. 66 к.

3. Пожарныхъ случаевъ въ 1888 году было 248, противъ предыдущаго года менѣе на 8.

4. Причиненные этими пожарами убытки простирались приблизительно на 199809 р. 10 к.

Въ сравненіи съ 1887 годомъ болѣе на 4883 р. 72 к.

5. Признанныя за возникшіе въ 1888 году и въ предыдущихъ годахъ

пожары вознаграждения составляли
всего 231562 р. 53 к.

6. Слѣдственныхъ дѣлъ о пожа-
рахъ рассмотрѣно 330.

7. Въ теченіи 1888 года потер-
пѣвшимъ отъ пожаровъ уплачено . 210154 р. 54 к.

8. Съ исходомъ 1888 года на-
личныхъ суммъ страховаго учрежде-
нія было 135035 р. 70 к.

Недоимка преміи, пени и аван-
совъ за 1888 года составляетъ . 12444 р. 1 к.

Затѣмъ все активное состояніе
составляетъ 147479 р. 71 к.

А такъ какъ лежащія на страхо-
выхъ капиталахъ обязательства соста-
вляли 241696 р. 39 к.

То такимъ образомъ съ исходомъ
1888 года былъ недочетъ въ . . . 94216 р. 68 к.

Состояніе застрахованія.

1. Съ исходомъ 1887 года сум-
ма застрахованія составляла:

по городамъ	4368580 р.
по посадамъ	2673220 р.
по селеніямъ	18015230 р.
Итого	25057030 р.

2. Въ теченіи 1888 года при-
было застрахованій:

по городамъ	293440 р.
по посадамъ	287150 р.
по селеніямъ	1597480 р.
Итого	2178070 р.

Всего 27235100 р.

3. Въ теченіи 1888 года убыло
застрахованій:

по городамъ	349580 р.
по посадамъ	180940 р.
по селеніямъ	1103010 р.
Итого на	1633530 р.

4. Оставшіяся съ исходомъ 1888 г.
застрахованія составляли 25601570 р.

а именно:

по городамъ 4312440 р.
по посадамъ 2779430 р.
по селеніямъ 18509700 р.

Итого какъ выше 25601570 р.

А такъ какъ съ исходомъ 1887 г.
застрахованія составляли 25057030 р.

То съ концемъ 1888 года увели-
чилось на 544540 р.

То есть прибыло застрахованій на 2178070 р.

Убыло на 1633530 р.

Слѣдовательно увеличилось на 544540 р.

П о ж а р ы .

Въ теченіи 1888 года случилось пожаровъ:

въ городахъ 19
въ посадахъ 20
въ селеніяхъ 209

Итого 248

А такъ какъ въ 1887 году было пожаровъ 256

То въ 1888 году случилось менѣе на 8

Изъ числа случившихся пожаровъ возникло:

Отъ неизвѣстныхъ причинъ 159
„ неосторожности 20
„ умышленныхъ поджоговъ 40
„ худаго состоянія дымовыхъ трубъ 8
„ громовыхъ ударовъ 21

Итого какъ выше 248

Пожары эти причинили страховому учрежденію
убытковъ приблизительно на 199809 р. 10 к.

Состояніе фондовъ.

I. Состояніе фондовъ по книгамъ и счетамъ:

1. Съ исходомъ 1887 года ока-
зался недочетъ 23734 р. 76 к.

2. Въ теченіе 1888 года состояніе это измѣнилось слѣдующимъ образомъ:

Подлежащіе въ 1888 году доходы составляли:

а) Премія	266646 р. 66 к.
б) Проценты отъ капиталовъ Государственнаго Банка	2096 р. 16 к.
в) Пени	2769 р. 79 к.
г) Другіе случайные доходы	1617 р. 60 к.
д) Авансы	330 р. — к.
е) Сверхъ того убавлено изъ признанныхъ вознагражденій	555 р. 91 к.

Итого 274016 р. 12 к.

а такъ какъ изъ этого исключено 1321 р. 49 к.

то дѣйствительно подлежало къ поступленію 272694 р. 63 к.

а за убавленіемъ оказавшагося въ предъидущемъ году недочета было всего 248959 р. 87 к.

Въ теченіи 1888 года причиталось къ уплатѣ:

1) Признанныя вознагражденія за убытки причиненные случившимися въ 1888 г. и предъидущихъ годахъ пожарами, исчисленные въ 1888 г. составляли	231562 р. 53 к.
2) Расходы по управленію	24198 р. — к.
3) Возвратъ неподлежаще уплаченныхъ премій	182 р. 36 к.
4) Разныя случайныя потребности	3060 р. 71 к.
5) Авансы	16 р. 96 к.
Итого	259020 р. 56 к.

Съ исходомъ затѣмъ 1888 года по книгамъ и счетамъ оказался недочетъ въ 10060 р. 69 к.

II. Дѣйствительное состояніе имущества:

Вышеозначенный недочетъ съ исходомъ 1888 года составлялъ 10060 р. 69 к.

Вознаграждение за убытки причиненные пожарами, случившимися по конец 1888 года, неразматрѣнные еще окончательно составляютъ приблизительно 84155 р. 99 к.

Затѣмъ съ концомъ 1888 года оказывается недочета 94216 р. 68 к.

Состояніе наличнаго капитала.

1) Съ исходомъ 1887 года осталось наличнаго капитала 92355 р. 10 к.

2) Въ теченіе 1888 года поступило въ доходъ страховаго сбора 280375 р. 11 к.

Всего наличности 372730 р. 21 к.

3) Въ теченіи 1888 года уплачено изъ страховыхъ суммъ 237694 р. 51 к.

4) Такимъ образомъ съ исходомъ 1888 года осталось наличнаго капитала:

Въ Казначействахъ 32410 р. 2 к.

Въ Государственномъ Банкѣ 102625 р. 68 к.

Итого 135035 р. 70 к.

5) Причисливъ къ этой суммѣ недоимки 12444 р. 1 к.

Активное состояніе имущества составляетъ 147479 р. 71 к.

6) Вышеозначенное активное состояніе капитала страховаго учрежденія по конецъ 1888 г. обременяють:

а) Вознагражденія за убытки уже разсмотрѣнные, но по разнымъ причинамъ неуплоченные 157531 р. 34 к.

б) Вознаграждение за пожарные убытки окончательно еще неразматрѣнные 84155 р. 99 к.

в) Разныя случайныя потребности 9 р. 6 к.

Итого 241696 р. 39 к.

7) Такимъ образомъ, съ исходомъ 1888 года образовался недостатокъ суммъ на покрытіе расходовъ . . . 94216 р. 68 к.

Расходы по управленію.

Расходы по управленію страховымъ учрежденіемъ по 31 Декабря 1888 года составляли . . . 24198 р. — к.

а именно :

1. Содержаніе Чиновниковъ Страховаго Отдѣленія Губернскаго Правленія и писцовъ, письменные матеріалы и экстраординарные расходы . . . 11000 р. — к.

2. Содержаніе 8 Страховыхъ Дѣлопроизводителей уѣздныхъ управлений, писцовъ, письменные матеріалы и экстраординарные расходы . . . 11275 р. — к.

3. Пособіе Государственному Контролю 272 р. — к.

4. Пособіе Министерству Финансовъ 1651 р. — к.

Итого . . . 24198 р. — к.

д) Сборъ по застрахованію рогатаго скота.

Въ истекшемъ году чума на рогатомъ скотѣ свирѣпствовала въ Пултускомъ уѣздѣ: въ гор. Насельскѣ и въ дер. Глодово-вельке, гдѣ пало и убито для пресѣченія эпизоотіи 61 штука.

Для прекращенія заразы были приняты своевременно надлежащія мѣры и эпизоотія прекратилась.

Составленіе описей рогатому скоту производилось по всей губерніи своевременно и случаевъ утайки скота отъ описи не было.

Взиманіе сбора производилось довольно успѣшно, такъ какъ весь окладъ 1209 р. 51 1/2 к. и недоимка прежнихъ лѣтъ 16 р. 25 к. поступили полностью.

Количество сбора устанавливается ежегодно Министерствомъ Внутреннихъ Дѣлъ по Медицинскому Департаменту и на 1888 годъ онъ былъ опредѣленъ въ размѣръ 1/2 к. со штуки скота.

Норма вознагражденія на истекшее пятилѣтіе установлена Министерствомъ за быка и вола 60 р., за корову 40 р., за яловой скоть 30 р. и за теленка 10 р.

Наличность капитала по пресѣченію чумы въ 1888 г. составляла:

Въ Варшавской Конторѣ Государственнаго Банка:
 къ 1 Января 1888 года . . . 7965 р. 80³/₄ к.
 причислено процентовъ за преж-
 ніе годы 683 р. 2³/₄ к.
 Итого . . 8648 р. 83¹/₂ к.

въ Казначействахъ:

къ 1 Января истекшаго 1888 года
 осталось 332 р. 6¹/₂ к.
 поступило въ отчетномъ году . 1241 р. 78¹/₂ к.
 Итого . . 1573 р. 85 к.
 Всего дохода было 10222 р. 68¹/₂ к.
 Изъ суммы этой расходовано . 5728 р. 85 к.
 Затѣмъ остается . 4493 р. 83¹/₂ к.

въ томъ числѣ:

въ Казначействахъ 845 р. — к.
 Въ Варшавской Конторѣ Госу-
 дарственнаго Банка 3648 р. 83¹/₂ к.
 Итого какъ выше. 4493 р. 83¹/₂ к.

е) Божничный сборъ.

Сборъ этотъ, установленный съ еврейскаго общества на содержаніе синагогъ, молитвенныхъ домовъ, раввиновъ, школь, больницъ и на вспомошествованіе бѣднымъ евреямъ, слагается изъ доходовъ отъ религіозныхъ обрядовъ и сбора съ еврейскихъ семействъ.

Проекты смѣты прихода-расходныхъ суммъ по каждому божничному округу, составляются на каждые три года и утверждаются Губернскимъ Правленіемъ.

Къ числу доходовъ отъ религіозныхъ требъ принадлежатъ: платежи за бракосочетанія, обрѣзанія, погребенія, чтенія родала, съ аренды бани и кошерни и райское яблоко, а также пожертвованія предъ суднымъ

днемъ и прочія, которыя и предназначены на изъясненныя выше расходы, но при недостаткѣ на покрытіе ихъ взимается сборъ съ еврейскихъ семействъ, раздѣляемыхъ по степени состоятельности на четыре разряда.

Въ Ломжинской губерніи божничныхъ еврейскихъ попечительствъ числится 31.

По утвержденнымъ на текущее трехлѣтіе смѣтамъ, въ отчетномъ 1888 году причиталось по всеѣмъ божничнымъ кассамъ дохода 18080 руб. 76 коп., въ томъ числѣ складки съ еврейскихъ обществъ 12922 руб. 40 коп., расходъ же исчисленъ соотвѣтственно приходу.

Въ пособіе Государственному Казначейству уплачено въ теченіи отчетнаго года изъ божничныхъ суммъ 269 руб.

Въ распоряженіи Губернскаго Правленія имѣлась сумма 460 руб. 24 коп.

В. Городскіе доходы и расходы.

Къ 1 Января 1888 года по всеѣмъ городамъ Ломжинской губерніи городскихъ суммъ оставалось: въ наличности, авансахъ, гербовой бумагѣ и въ запасномъ капиталѣ 222422 р. 63³/₄ к.

Въ 1888 году поступило доходовъ на сумму 89053 р. 66 к.

Итого состояніе городскихъ суммъ въ отчетномъ году 311476 р. 29³/₄ к.

Изъ этой суммы произведено въ отчетномъ году расходовъ 64173 р. 52¹/₂ к.
и сложено со счетовъ недоимокъ 39 р. 71 к.

Итого 64213 р. 23¹/₂ к.

Затѣмъ къ 1 Января 1889 года состояніе городскихъ капиталовъ представляется въ суммѣ 247263 р. 6¹/₄ к.

Подробное исчисленіе городскихъ суммъ значится въ прилагаемой вѣдомости № 9.

Г. Акцизный сборъ.

Въ отношеніи дѣленія Ломжинской губерніи на акцизные округа и участки въ истекшемъ году никакихъ переменъ не произошло.

Въ 1888 году въ Ломжинской губерні дѣйствовало заводовъ: винокуренныхъ 28, пивоваренныхъ 26, медоваренныхъ 10, водочныхъ 4, свеклосахарныхъ 2 и табачныхъ фабрикъ 1, а въ 1887 году находилось въ дѣйствіи: винокуренныхъ 28, пивоваренныхъ 26, медоваренныхъ 11, водочныхъ 4, свеклосахарныхъ 2 и табачныхъ фабрикъ 1. Оптовыхъ складовъ, ренсковыхъ погребовъ, шинковъ, корчемъ и другихъ разнаго рода заведеній для продажи питей было 827, менѣ сравнительно съ 1887 годомъ на 19.

Вина въ теченіи 1888 года выкурено 30577343°, а въ 1887 году 34861005¹/₂°, слѣдовательно менѣ противу 1887 г. на 4283662¹/₂°.

Акциза съ вина и спирта, а также за незаконно выдѣланное и конфискованное контрабандное вино въ истекшемъ году поступило 754770 руб. 2 коп., болѣе противъ 1887 года на 19049 руб. 68 коп. Акциза съ пиво и медоваренія, а также за незаконно выдѣланное и конфискованное пиво и медъ 59500 руб. 85 коп., менѣ противъ 1887 г. на 1459 руб. 26 коп.

Патентнаго сбора поступило 43863 руб. 79 коп., менѣ противъ 1887 г. на 3275 руб. 92 коп.

Акциза съ водочныхъ заводовъ и дополнительнаго патентнаго сбора 6122 руб. 47 коп., менѣ сравнительно съ 1887 годомъ на 142 руб. 72 коп.

Взысканій за нарушеніе постановленій о питейномъ сборѣ 3396 руб. 8 коп., менѣ противъ 1887 года на 1724 руб. 83 коп.

Вывезено вина за границу въ 1888 году 15329134°, менѣ сравнительно съ 1887 годомъ на 5590608¹/₂°.

Уменьшеніе количества выкуреннаго вина въ отчетномъ году, сравнительно съ 1887 годомъ, объясняется нехорошимъ урожаемъ въ 1888 году картофеля, почти единственнаго матеріала для винокуренія въ здѣшнемъ краѣ. Довольно значительное увеличеніе поступления акциза съ вина и спирта при уменьшеніи количества выкуреннаго вина слѣдуетъ объяснить съ одной стороны замѣтно увеличивающимся сбытомъ спирта на мѣстное потребленіе, чему много способствуетъ значительное уменьшеніе водворенія прусскаго контрабанднаго

спирта въ наши предѣлы, происшедшее вслѣдствіе возвышенія пошлины со спирта въ Пруссіи, а съ другой стороны уменьшившимся въ 1888 году вывозомъ вина за границу. Уменьшеніе въ поступленіи въ отчетномъ году патентнаго сбора объясняется какъ уменьшеніемъ количества разнаго рода заведеній для продажи питей, такъ и тѣмъ, что большая часть патентовъ на 1888 годъ была выкуплена въ Декабрѣ мѣсяцѣ 1887 года. Довольно замѣтное уменьшеніе въ поступленіи взысканій за нарушеніе постановленій Устава о питейномъ сборѣ объясняется значительно уменьшившимся обнаруженіемъ нарушеній по водворенію контрабанднаго спирта, происшедшимъ вслѣдствіе возвышенія пошлины со спирта въ Пруссіи.

Случаевъ нарушеній правилъ Устава питейнаго и табачнаго обнаружено: питейнаго 360, табачнаго 151, вообще 511 нарушеній, но суммы наложенныхъ денежныхъ взысканій опредѣлить не возможно, такъ какъ дѣла находятся частью въ административномъ разсмотрѣніи, частью въ производствѣ въ подлежащихъ Судебныхъ Учрежденіяхъ.

За табачные патенты и марки, выбранныя въ 1888 г., поступило въ Казначейства Ломжинской губерніи 8630 р. 50 к., менѣе противъ 1887 года на 3 р. 50 к., за бандероли, выбранныя Островскою табачною фабрикою, поступило въ отчетномъ году 30502 руб. 62 коп., болѣе противъ 1887 года на 8288 руб. 82 коп., за бандероли для оклейки конфискованныхъ табачныхъ издѣлій 113 руб. 72 коп., болѣе противъ 1887 года на 77 руб. 29 коп., штрафныхъ и конфискаціонныхъ за нарушеніе табачнаго устава 354 руб. 14 коп., болѣе чѣмъ въ 1887 году на 201 руб. 48 коп.

Причиною замѣтнаго и постояннаго увеличенія въ поступленіи за выбранныя бандероли табачною фабрикою въ городѣ Островѣ является развитіе производства этой фабрики и возвышеніе размѣра бандерольнаго сбора, послѣдовавшее вслѣдствіе Высочайше утвержденного 26 Мая 1887 года мнѣнія Государственнаго Совѣта о мѣрахъ къ увеличенію табачнаго дохода.

На двухъ свеклосахарныхъ заводахъ Ломжинской губерніи въ теченіи 1888 г. выдѣлано сахару 102527 пуд.,

менше противъ 1887 года на 13053 пуд.; на сумму учтеннаго акциза въ отчетномъ году 87849 руб. 95 коп., менше чѣмъ въ 1887 году на 19057 руб. 5 коп.; патентнаго сбора въ отчетномъ году 470 руб., менше противъ 1887 года на 90 руб.; акциза съ сахара въ отчетномъ году поступило 88169 руб. 50 коп., а въ 1887 году 101146 руб. 50 коп., менше на 12977 руб., такъ какъ уменьшилось въ 1888 году производство сахара.

Въ истекшемъ году согласно Высочайше утвержденному 21 Декабря 1887 года мнѣнію Государственнаго Совѣта введены въ дѣйствіе правила объ обложеніи съ 15 Января акцизомъ совѣтительныхъ нефтяныхъ маслъ и согласно Высочайше утвержденному 4 Января 1888 года мнѣнію Государственнаго Совѣта объ установленіи налога на зажигательныя спички введены въ дѣйствіе съ 1 Мая правила объ акцизѣ съ зажигательныхъ спичекъ и продажи фосфора.

Въ теченіи отчетнаго года по Ломжинской губерніи поступило: 1) спичечнаго дохода отъ обложенія акцизомъ имѣющихся на 1-е Іюня запасовъ зажигательныхъ спичекъ 871 руб. 71 коп., и 2) нефтянаго дохода отъ обложенія акцизомъ съ 15 Января запасовъ освѣтительныхъ нефтяныхъ маслъ 4181 руб. 26 коп.

Д. Отправленіе натуральной повинности.

Воинская повинность.

На основаніи Высочайше утвержденного 1 Января 1874 года, Устава о воинской повинности и согласно Высочайшему Указу, данному Правительствующему Сенату въ 14 день Іюня 1888 года, былъ произведенъ въ Ломжинской губерніи съ 1 Ноября того же 1888 года, призывъ на службу новобранцевъ, результатъ котораго слѣдующій:

І. О выполненіи призыва.

1. Призыву къ исполненію воинской повинности подлежало:

а) по призывнымъ спискамъ . . .	6569
б) по дополнительнымъ спискамъ А. . .	1
Итого . . .	6570
в) по дополнительнымъ спискамъ Б. . .	802

2. Исключено изъ означенныхъ списковъ убывшихъ послѣ составленія призывныхъ списковъ	123
3. Числилось по дополнительнымъ спис- камъ В.	10
4. Въ числѣ внесенныхъ въ призывные списки заключалось:	
а) имѣющихъ право на льготу по семей- ному положенію:	
I разряда	1230
II разряда	1216
III разряда	358
Итого	2804
б) получившихъ отсрочку:	
1) на окончаніе образованія	11
2) для усыновленія на основаніи Высочайшаго повелѣнія 6 Мая 1875 года о дополненіи 45 ст. Уст. о воин. повинности	1
Итого	12
в) освобожденныхъ отъ жеребья по 54 ст. Устава	3
г) освобожденныхъ отъ воинской повин- ности, по IV ст. Высочайшаго Указа 1 Января 1874 года	1
5. Число лицъ, коимъ опредѣленъ возрастъ по наружному виду по 137 и 138 ст. Устава	294
6. Изъ того числа внесено въ призывной списокъ дополнительно, по 139 ст. Устава (*)	136
7. Всего вынутію жеребья подлежало	6443
8. При осмотрѣ и пріемѣ:	
а) освобождено отъ службы въ войскахъ:	
1) по недостаточному росту	74
2) по болѣзнямъ и тѣлеснымъ недо- статкамъ	501
3) вслѣдствіе одновременнаго призыва къ жеребью двухъ родныхъ братьевъ, по 50 ст. Устава	11
4) вслѣдствіе замѣны братьями, по 51 ст. Устава	4
Итого	590

(*) Они значатся въ числѣ показанныхъ подъ ст. 1 бук. А отчета.

б) назначена отсрочка:	
1) по невозможности	732
2) для излечения болѣзней	29
3) вследствие нахождения подь слѣд- ствиемъ и судомъ	18
в) назначено къ переосвидѣтельствуванію .	8
г) отправлено въ лечебныя заведенія на испытаніе (**)	197
д) неявилось по призыву (***)	222
Итого	1199

9. По разверсткѣ назначено къ поступленію на службу 1908

10. Въ то число принято въ войска:

а) изъ лицъ, внесенныхъ въ дополнительный списокъ А, подлежащихъ назначенію на службу безъ жеребья, на основаніи 158 ст. Устава	1
б) изъ лицъ, внесенныхъ въ дополнительный списокъ Б, поступленіе коихъ въ войска было отсрочено:	
1) на основаніи 44 ст. Устава	191
2) на основаніи 53 ст. Устава	3
Итого	194
в) изъ лицъ, внесенныхъ въ призывные списки	1709
г) по 51 ст. Уст. о воинской повинности	4
Всего принято	1908

11. Въ числѣ принятыхъ заключается:

а) не имѣвшихъ права на льготу по семейному положенію	1879
б) имѣвшихъ право на льготу:	
1) III разряда } евреевъ	12
2) II разряда }	17
Итого	1908

(**) Изъ нихъ 158 человекъ окончили испытаніе къ 1 Января 1889 года и размѣщены по подлежащимъ статьямъ отчета.

(***) Изъ нихъ 6 человекъ явилось къ 1 Января 1889 года и они размѣщены по подлежащимъ статьямъ отчета.

в) имѣющихъ право на сокращеніе срока службы:

1) по 1 пункту 56 ст. Устава	1
2) по 2 пункту той-же ст. Устава	2
въ томъ числѣ окончившихъ 6 классовъ гимназіи	1
3) по 3 пункту 56 ст. Устава	3
4) по 4 пункту той-же ст. Устава	1

г) не имѣющихъ права на сокращеніе срока службы по образованію:

1) умѣющихъ читать и писать или только читать	255
2) безграмотныхъ	1646
Итого	1908

д) подлежащихъ по приѣмѣ зачисленію въ запасъ, на основаніи 63 ст. Устава

е) способныхъ къ строевой службѣ 1877

 " " нестроевой службѣ 31

Итого 1908

ж) мѣрою роста:

1) въ 2 аршина 2 ¹ / ₂ вершка	96
2) " " " 3 " "	344
3) " " " 4 " "	570
4) " " " 5 " "	481
5) " " " 6 " "	279
6) " " " 7 " "	116
7) " " " 8 " "	17
8) " " " 9 " "	5

Итого 1908

з) по сословіямъ:

1) дворянъ потомственныхъ и личныхъ	92
2) лицъ, состоящихъ на Государственной службѣ	1
3) купцовъ	9
4) мѣщанъ и цеховыхъ	307
5) крестьянъ всѣхъ наименованій	1370
6) прочихъ лицъ, внесенныхъ въ ревизскія сказки, а равно приписанныхъ къ обществамъ послѣ ревизіи	129

Итого 1908

и) по происхожденію :

1) Русскихъ, Малороссіянь и Бѣлорусовъ	3
2) Поляковъ	1475
3) Нѣмцевъ	22
4) Евреевъ	408
Итого	1908

і) по вѣроисповѣданіямъ :

1) Православныхъ и единовѣрцевъ	7
2) Лютеранъ	24
3) Католиковъ	1469
4) Евреевъ	408
Итого	1908

к) женатыхъ 179

12. Изъ числа принятыхъ новобранцевъ :

а) отправлено съ мѣсть призыва въ лечебныя заведенія, на основаніи 23 ст. наставленія для руководства при освидѣтельствѣваніи здоровья и тѣлосложенія лицъ, призванныхъ къ исполненію воинской повинности	59
б) отправлено съ мѣсть призыва по назначенію въ войска	524
в) распущено по домамъ, на основаніи 155 ст. Устава	1322
г) зачислено въ запасъ, на основаніи 63 и 64 ст. Устава	3
Итого	1908

13. На основаніи 154 ст. Устава :

а) зачислено въ ратники ополченія :	
1 разряда	1957
2 разряда	1368
б) отсрочено зачисленіе въ ополченіе	245
в) освобождено отъ этого зачисленія по неспособности носить оружіе	79
г) неявилось къ освидѣтельствѣванію въ годности въ ополченіе	58
Итого	3707

II. О дѣйствіяхъ присутствій по воинской повинности въ теченіи отчетнаго года.

15. Сдѣлано представленій о возвращеніи съ дѣйствительной службы по семейному положенію, на основаніи 49 ст. Устава	12
16. Принято на замѣну состоящихъ на службѣ по 51 ст. Устава	4
17. Принято на службу до наступленія призыва на основаніи 158 ст. Устава, согласно циркуляру Министерства Внутреннихъ Дѣлъ отъ 7 Мая 1875 года за № 40	7
18. Выдано свидѣтельство о припискѣ къ призывнымъ участкамъ лицамъ, означеннымъ въ 95 ст. Устава	7
19. По свѣдѣніямъ, сообщеннымъ Присутствіемъ, на основаніи 103 ст. Устава, воинскими Начальниками, поступило въ войска вольноопредѣляющимися	4
Въ томъ числѣ окончившихъ 6 классовъ гимназій	1
20. Перечисленныхъ на основаніи 119 и 120 ст. Устава, изъ одного призывнаго участка въ другой	4
21. Принято на службу, на основаніи 151 ст. Устава :	
а) подлежащихъ переосвидѣтельствуванію	3
б) находившихся въ лечебныхъ заведеніяхъ на испытаніи	26
в) неявившихся по призыву	7
г) состоявшихъ подъ слѣдствіемъ или судомъ	11
Итого	47
22. Принято на службу по дополнительному жеребью, на основаніи 158 и 159 ст. Устава	1
23. Выдано свидѣтельство о явкѣ къ исполненію воинской повинности и сдѣлано отмѣтокъ	

о семь на приписныхъ свидѣтельствахъ, на основаніи 160 и 161 ст. Устава:

а) объ освобожденіи отъ службы на всегда	282
б) о зачисленіи въ ополченіе	3510
в) временныхъ	977
Итого	4769

24. Принято жалобъ:

а) письменныхъ	398
б) словесныхъ	1
Итого	399

Изъ того числа:

а) на неправильности въ призывныхъ спискахъ	10
б) по назначенію льготъ	166
в) по опредѣленію возраста по наружному виду	6
г) по опредѣленію годности къ службѣ	217
Итого	399

25. Изъ числа поданныхъ жалобъ признано уважительными:

а) на неправильности въ призывныхъ спискахъ	2
б) по назначенію льготъ	49
в) по опредѣленію возраста по наружному виду	2
г) по опредѣленію годности къ службѣ	1
Итого	54

26. Перенесено жалобъ въ Губернское по военной повинности Присутствіе 243

27. Перенесено жалобъ въ Правительствующій Сенатъ, по 211 ст. Устава 15

28. Число лицъ, приговоренныхъ ко взыска-
ніямъ за нарушеніе законовъ о воин. повинности:

а) по 212 ст. Устава	1
б) „ 214 „ „	11
в) „ 218 „ „	1
г) „ 220 „ „ открытыхъ по достиженіи ими 34 лѣтъ отъ роду	2
Итого	15

29. О дѣлопроизводствѣ Присутствій :	
а) число чрезвычайныхъ засѣданій . . .	179
б) число вступившихъ бумагъ . . .	6964
в) число исходящихъ бумагъ . . .	10823
г) число дѣлъ, оставшихся нерѣшен-	
ными къ отчетному году . . .	128
д) число вновь заведенныхъ дѣлъ . . .	334
е) число дѣлъ, рѣшенныхъ въ теченіи	
отчетнаго года . . .	326
ж) затѣмъ осталось нерѣшенныхъ дѣлъ . . .	136

III. О расходахъ по призыву и приему на службу и на содержаніе уѣздныхъ Присутствій въ теченіи отчетнаго года.

30. Расходы казны по 164 ст. Устава :	
а) на путевое, квартирное и пор-	
ціонное довольствіе военнаго члена,	
медиковъ и военнаго приѣмщика . . .	2142 р. 19 к.
б) на канцелярскіе и прочіе . . .	
расходы, поименованные въ пунктѣ	
3 означенной статьи . . .	1828 р. 52 к.
Итого . . .	3970 р. 71 к.

31. Расходы по 167 и 168 ст. Устава :	
а) на содержаніе лицъ, завѣдываю-	
щихъ дѣлопроизводствомъ Присутствій по	
воинской повинности . . .	4800 р.
б) на наемъ помѣщеній для присут-	
ствій, а также на ихъ меблированіе, ото-	
пленіе и освѣщеніе . . .	1125 р.
Итого . . .	5925 р.

А такъ какъ росписаніемъ Военнаго Министерства о распредѣленіи общаго годоваго призыва новобранцевъ 1888 года, между губерніями и областями, соразмѣрно числу лицъ, внесенныхъ по каждой изъ нихъ въ призывные списки, назначено было призвать на службу изъ Ломжинской губерніи всего 1908 человекъ, то затѣмъ изъ 11 и 12 статей настоящаго отчета видно, что въ означенный призывъ принято по губерніи на службу по 1 Января 1889 года все требуемое число новобранцевъ безъ недобора, въ томъ числѣ евреевъ 408 человекъ.

Къ розыску же неявившихся по призыву приняты надлежащія мѣры, а кромѣ того семейства евреевъ, уклонившихся отъ своевременнаго исполненія воинской повинности, обложены денежнымъ штрафомъ, установленнымъ Высочайшимъ повелѣніемъ 12 Апрѣля 1886 г.

Повинность квартирная.

Постоянная или квартирная повинность состоитъ въ томъ, что у жителей городовъ, посадовъ и деревень отводятся квартиры въ натурѣ для войскъ и чиновъ тѣхъ вѣдомствъ, коимъ предоставлено право на сіе довольствіе.

Въ предѣлахъ Ломжинской губерніи въ теченіи отчетнаго года расположены были слѣдующія части войскъ: а) 4-ой пѣхотной Дивизіи—Дивизионный штабъ и три пѣхотные полка: 14-й Олонецкій, 15-й Шлиссельбургскій и 16-й Ладожскій; б) 6-ой кавалерійской дивизіи—16-й Драгунскій Глуховскій Ея Императорскаго Высочества Великой Княгини Александры Гюсифовны и 17-ый Драгунскій Волянскій Его Императорскаго Высочества Великаго Князя Константина Николаевича полки; г) 4-ая артиллерійская бригада въ 6-ти батарейномъ составѣ; д) 2-ая и 5-ая батареи 6-й артиллерійской бригады; ж) четыре роты 24-го пѣхотнаго Симбирскаго полка съ однимъ баталіоннымъ штабомъ; з) одна рота крѣпостной артиллеріи Виленскаго Военнаго Округа въ крѣпости Осовцѣ.

Независимо сего, въ отчетномъ 1888 году, во II-й половинѣ вступили слѣдующіе части войскъ: одна полусотня Донскаго казачьяго № 2 полка, 22-й пѣхотный Нижегородскій полкъ, одна рота 27-го резервнаго баталіона, Донскій козачій № 4 полкъ, двѣ роты 24-го пѣхотнаго Симбирскаго полка; въ отчетномъ 1888 году, выступили: 12-ая конно-артиллерійская бригада въ гор. Плоцкѣ, Плоцкой губерніи, 4-ая батарея 6-й артиллерійской бригады въ гор. Гройцы, Варшавской губерніи и 1-й эскадронъ 10-го Драгунскаго Екатеринославскаго полка.

Со введеніемъ въ дѣйствіе съ 1 Января 1887 года Высочайше утвержденнаго 2 Мая 1886 года мѣтнаго

Государственнаго Совѣта о возвышеніи воинскихъ квартирныхъ окладовъ, Штабъ и Оберъ-Офицеры, а также классные чиновники военнаго вѣдомства получали квартирныя деньги на руки, а только нѣкоторые изъ нихъ пользовались квартирами по отводу; равнымъ образомъ квартирныя деньги получали на руки семейные нижніе чины войскъ, нерасположенныхъ казарменнымъ способомъ; прочія же войска пользовались квартирами по отводу.

Отпускъ квартирныхъ денегъ производится ежемесячно по ассигновкамъ Губернскаго Правленія для частей войскъ, расположенныхъ въ губернскомъ городѣ Ломжѣ и вообще тѣхъ, которые имѣли временное мѣсто пребыванія по сопряженнымъ со службою обязанностямъ; какъ напр. чинамъ полковыхъ судовъ и проч., для войскъ же, расположенныхъ въ уѣздахъ губерніи, — по ассигновкамъ уѣздныхъ управленій.

Что-же касается воинскихъ помѣщеній, то таковыя безусловно отводились въ натурѣ за вознагражденіе отъ казны по тарифу закона 2 Мая 1886 года (ст. 4 пун. II) за исключеніемъ помѣщеній для уѣздныхъ жандармскихъ управленій, на наемъ коихъ отпускались деньги.

Изъ чиновъ гражданскаго вѣдомства квартирныя деньги получали на руки нѣкоторые чины крестьянскихъ учрежденій, земская стража получала квартиры и помѣщенія въ натурѣ.

Значительная часть поста на падаетъ на города: Ломжу, Пултускъ, Остроленку, Щучинъ и Островъ.

За отводъ квартиръ нижнимъ чинамъ войскъ, чинамъ Земской стражи и вообще чинамъ гражданскаго вѣдомства въ обывательскихъ домахъ и въ частныхъ казармахъ, ассигновано въ 1888 году жителямъ квартирнаго вознагражденія 34567 руб. 63 коп.

Повинность подводная.

Поставка жителями Ломжинской губерніи подводъ отправлялась при передвиженіи войскъ, воинскихъ командъ, этаповъ и пересылкѣ бродягъ внѣ этапныхъ линій, а также производилось и для лицъ, имѣющихъ на это право по закону.

Поставка эта состоитъ изъ двухъ родовъ: платная и бесплатная.

Платныя подводы, на основаніи постановленія 6. Совѣта Управленія Царства, отъ 22 Апрѣля (4 Мая) 1858 г., взимается: при передвиженіи войскъ подъ съвозъ воинскаго багажа и заболѣвающихъ воинскихъ чиновъ, чинамъ Земской стражи при преслѣдованіи преступниковъ, а также подъ этапныя команды за плату по 2 коп. на версту.

Платныя подводы поставляются по таксѣ почтовыхъ прогоновъ чинамъ мѣстной администраціи, крестьянскихъ учреждений, акцизнаго и финансоваго вѣдомствъ, офицерамъ пограничной стражи, чинамъ таможеннаго вѣдомства и военнымъ топографамъ при разъѣздахъ ихъ по дѣламъ службы въ мѣстахъ, гдѣ нѣтъ почтовыхъ лошадей.

Бесплатныя подводы поставляются для общественныхъ гминныхъ надобностей, а именно: а) чинамъ гминныхъ управленій разъѣзжающимъ по дѣламъ службы; б) медицинскимъ чинамъ, командированнымъ для оспопрививанія, неимущимъ больнымъ и арестованнымъ лицамъ, препровождаемымъ изъ гминъ въ уѣзды.

Къ разряду бесплатныхъ подводъ относится также поставка таковыхъ чинамъ корпуса жандармовъ.

Самая значительная часть подводной повинности падаетъ на городскія и сельскія гмины, расположенныя при большихъ шоссеинныхъ дорогахъ и этапныхъ пунктахъ.

Въ теченіи отчетнаго года поставлено подводъ среднимъ числомъ по одному уѣзду: платныхъ 1250 и бесплатныхъ 1430, а по губерніи первыхъ 10000 и послѣднихъ 11440.

О количествѣ полученнаго обывателями вознагражденія за подводы, поставленныя для войскъ, точныхъ свѣдѣній не имѣется, такъ какъ войска расплачиваются на мѣстѣ поставки, за подводы-же, поставленныя для этапныхъ командъ, ассигновано жителямъ вознагражденія 265 руб. 71 коп.

III. ОБЩЕСТВЕННОЕ УСТРОЙСТВО И БЛАГОЧИНІЕ.

а) Казенныя и общественныя зданія.

Новыхъ казенныхъ зданій для помѣщенія присутственныхъ мѣстъ въ 1888 году не строилось, а лишь были разрѣшены къ производству мелкія ремонтныя работы на счетъ казенныхъ суммъ въ зданіяхъ Ломжинскаго, Остроленскаго и Пултускаго Уѣздныхъ Управленій, всего на сумму 575 руб. 61 коп.

б) Дороги и мосты.

Первообразныя дороги и мосты въ отчетномъ году содержались и ремонтировались на счетъ суммъ губернскаго земскаго дорожнаго сбора преимущественно подряднымъ способомъ, именно въ 1888 году на счетъ этого источника произведены нижеслѣдующія работы:

- 1) ремонтъ Ломжинско-Чижевскаго шоссе въ предѣлахъ Ломжинскаго и Островскаго уѣздовъ на, сумму . . . 10942 р. 15 к.
- 2) ремонтъ Ломжинско-Рожанскаго шоссе 2583 р. 57 к.
- 3) ремонтъ Ломжинско-Мазовецкой дороги 3116 р. — к.
- 4) ремонтъ Ломжинско - Винцентскаго шоссе 1978 р. — к.
- 5) отстройка моста на Ломжинско-Новгородской дорогѣ 494 р. 95 к.
- 6) постройка 6 вер. 333 саж. и ремонтъ Чижево-Цѣхановецкаго шоссе . . 19319 р. 33 к.
- 7) ремонтъ Остроленско-Островскаго шоссе, въ предѣлахъ Остроленскаго и Островскаго уѣздовъ . . . 10317 р. 90 к.
- 8) отстройка моста на Ломжинско-Менженинской 2 разрядной дорогѣ . . 1380 р. — к.
- 9) постройка 3 вер. и ремонтъ Мазовецко-Сокольскаго шоссе 10604 р. 33 к.
- 10) ремонтъ Тыкоцино-Сокольскаго шоссе 2582 р. 63 к.

11) ремонтъ Мазовецко-Шепетовскаго шоссе	2591 р. 57 к.
12) ремонтъ Островско-Малкинскаго шоссе	3400 р. — к.
13) постройка и ремонтъ Малкино-Гонсіоровскаго шоссе	7639 р. 25 к.
14) ремонтъ Маковского - Шельковскаго шоссе	2065 р. 48 к.
15) ремонтъ Пултуско-Плоцкаго и Пултуско-Насельскаго шоссе	3477 р. 34 к.
16) ремонтъ Пултуско-Вышковской дороги	267 р. 38 к.
17) ремонтъ Граево - Богущскаго шоссе	1634 р. 23 к.
18) отстройка пограничнаго съ Пруссіею моста на Ломжинско-Винцентскомъ шоссе	430 р. 68 к.

Независимо сего произведена въ отчетномъ году на средства дорожнаго сбора: постройка дорожныхъ домиковъ на сумму . 2776 р. 66 к.

Заготовка и починка разныхъ дорожныхъ инструментовъ 349 р. 15 к.

Сверхъ сего изъ суммъ дорожнаго сбора произведены были еще расходы:

а) на уплату публикаціонныхъ издержекъ за припечатаніе объявленій о таргахъ 326 руб. 19 коп.

б) на уплату страховой преміи съ дорожныхъ домиковъ 42 руб. 81 коп.

в) въ возвратъ неподлежаще поступившихъ взносовъ въ дорожный сборъ 31 руб. 96 коп.

г) отчисленіе 4% въ пользу техниковъ отъ произведенныхъ работъ 3058 руб. 30 коп.

д) на расходы по содержанію дорожной службы по губерніи 9536 руб. 22 коп.

в) Паромныя переправы.

Въ Ломжинской губерніи находится 24 паромныя переправы на рѣкахъ и всѣ онѣ содержатся въ исправности и своевременно ревизуются.

г) Почты и телеграфы.

Въ почтово-телеграфныхъ, почтовыхъ и телеграфныхъ учрежденіяхъ Ломжинской губерніи, въ отчетномъ 1888 году переменъ небыло.

Лицъ, служащихъ въ почтово-телеграфныхъ, почтовыхъ и телеграфныхъ учрежденіяхъ было:

Чиновниковъ	63
Станціонныхъ смотрителей	10
Унтеръ-офицеровъ	1
Почталіоновъ	45
Сторожей	16

Почтовыхъ станцій въ губерніи находилось 27, а именно:

Станцій безъ лошадей	5
„ съ лошадьми	22

На всѣхъ этихъ станціяхъ въ отчетномъ году содержалось:

Лошадей	150
Почтарей	67

Въ теченіи года отпущено лошадей:

Подъ почты	25173
„ эстафеты	27
„ проѣзжающихъ	17968

Протяженіе почтовыхъ трактовъ въ губерніи составляетъ:

	верстѣ
Желѣзнодорожныхъ	102
Шоссейныхъ	443
Грунтовыхъ	122

По означеннымъ трактамъ въ теченіи отчетнаго года пройдено почтами:

По желѣзнымъ дорогамъ	78324
„ шоссейнымъ	191376
„ грунтовымъ	52704

Протяженіе телеграфныхъ линій въ губерніи составляетъ 402

На нихъ провода 433³/₄

Разнаго рода корреспонденцій получено и отправлено:

1. Почтовой.

1) Внутренней.

		Отправлено—Получено.	
а) Иногородной:			
Писемъ закрытыхъ оплачен-			
ныхъ	”		606986
Писемъ неполнооплачен-			
ныхъ	”		507
Писемъ бесплатныхъ	”		354384
” заказныхъ	”		53951
” открытыхъ	”		255333
Бандерольныхъ отправлений .	”		77355
Абониментныхъ периодичес-			
кихъ изданій	25225	576848	
Денежныхъ и цѣнныхъ паке-			
товъ	47672	63589	
Цѣнностію на сумму	4753797	4369336	
Посылокъ и узловъ цѣнныхъ .	4433	13230	
Цѣнностію на сумму	117763	126227	
Посылокъ безъ цѣны	52	2715	

б) Городской:

Писемъ закрытыхъ	9237	”	
” открытыхъ	1001	”	
” заказныхъ	3117	”	
Бандерольныхъ отправлений .	3489	”	
Денежныхъ и цѣнныхъ па-			
кетовъ	184	”	
Цѣнностію на сумму	936	”	

2) Международной.

Писемъ франкированныхъ	67965	72092	
” нефранкированныхъ	8733	2748	
” рекомендованныхъ	8812	5500	
” открытыхъ	33098	36525	
Бандерольныхъ отправлений .	9591	20264	
Абониментныхъ периодичес-			
кихъ изданій	”	1299	
Денежныхъ и цѣнныхъ па-			
кетовъ	1668	9726	

	Отправлено—Получено.	
Цѣнностію на сумму . . .	58476	1362169
Посылокъ и узловъ цѣнныхъ . . .	46	15
Цѣнностію на сумму . . .	1127	439
Посылокъ безъ цѣны . . .	5	431

II. Телеграфной.

1) Внутренней.

Тарифныхъ :	Отправлено—Получено.	
Высочайшихъ . . .	"	"
Административныхъ . . .	1203	"
Коммерческихъ . . .	4135	"
Газетныхъ . . .	9	"
Разныхъ . . .	17084	"

Безплатныхъ :

Высочайшихъ . . .	"	"
Почтово-Телеграфныхъ . . .	1074	"
Метеорологическихъ . . .	"	"

2) Международной.

Тарифныхъ :		
Высочайшихъ . . .	"	"
Административныхъ . . .	4	1
Коммерческихъ . . .	209	258
Газетныхъ . . .	"	"
Разныхъ . . .	243	343

Безплатныхъ :

Высочайшихъ . . .	"	"
Почтово-Телеграфныхъ . . .	9	9
Метеорологическихъ . . .	"	"

Оборотъ Почтово-Телеграфныхъ суммъ въ отчетномъ году былъ слѣдующій :

ПРИХОДЪ:

За почтовые марки . . .	28289 р. 10 к.
„ штемпельные конверты . . .	12291 р. 94 к.
„ бланки для открытых писемъ . . .	5875 р. — к.
„ пересылку корреспонденціи неоплаченной штемпелемъ или марками . . .	6191 р. 5 к.
„ періодическія изданія . . .	6 р. 38 к.

За страхованіе	9091 р. 38 к.
„ росписки въ приѣмѣ на почту корреспонденціи	3612 р. 89 к.
„ эстафеты	53 р. 6 к.
„ посылки съ металлическими, авансовыми платежами полу- ченныя изъ заграницы	„ „
„ передачу телеграфныхъ де- пешъ	17621 р. 19 к.
„ разные доходы	91 р. 44 к.
Итого	83123 р. 43 к.

РАСХОДЪ:

На содержаніе личнаго состава	36791 р. 58 к.
„ хозяйственные расходы	7633 р. 89 к.
„ прогоны за возку почтъ и эстафетъ	19013 р. 5 к.
„ леченіе нижнихъ почтовыхъ служителей	6 р. 3 к.
„ пересылку депешъ и возвратъ подателямъ	714 р. 24 к.
„ разные расходы	495 р. 28 к.
Итого	64654 р. 7 к.

д) Народная нравственность

Число преступленій, совершенныхъ въ предѣлахъ Ломжинской губерніи въ теченіи отчетнаго года, подсудныхъ Окружному Суду, простирается до 914; сравнительно съ прошлымъ годомъ оно увеличилось на 316. Число осужденныхъ къ разнаго рода наказаніямъ было 914 человекъ (773 муж. и 141 жен.), менѣе противу прошлаго года на 19 человекъ.

При разсмотрѣніи числа преступленій и осужденныхъ по отношенію къ общему количеству населенія губерніи оказывается, что одинъ преступный случай приходится на 670 человекъ и одинъ осужденный на то-же число человекъ всего населенія. При сравненіи между собою чиселъ осужденныхъ мужчинъ и женщинъ находимъ, что на 100 мужчинъ приходится 19 женщинъ.

По категориямъ преступленія распредѣляются въ слѣдующемъ нисходящемъ порядкѣ:

	Число преступн. случ.	Число осужденныхъ.
1) Противъ порядка управленія	291	291
2) „ чужой собственности	250	250
3) „ имущества и доходовъ казны	121	121
4) Противъ жизни, здравія, чести и свободы частныхъ лицъ	105	105
5) Противъ общественнаго благоустройства и благочинія	75	75
6) По службѣ государственной и общественной	61	61
7) Противъ постановленій о повинностяхъ государственныхъ и земскихъ	5	5
8) Противъ религіи	3	3
9) „ правъ семейственныхъ	2	2
10) „ законовъ о состояніяхъ	1	1
Итого	914	914

Хотя число преступныхъ дѣяній сравнительно съ прошлымъ годомъ и увеличилось, тѣмъ не менѣе общій характеръ ихъ не представляетъ собою ничего выдающагося.

Наибольшая часть осужденныхъ падаетъ на крестьянское сословіе, какъ преобладающее въ населеніи губерніи, именно приблизительно: 76³/₁₀, затѣмъ мѣщанъ, 23⁰/₁₀, личныхъ дворянъ 0,7⁰/₁₀, потомственныхъ дворянъ 0,3⁰/₁₀, военныхъ 0,3⁰/₁₀ и другихъ сословій 0,1⁰/₁₀.

По возрастамъ наибольшая часть осужденій падаетъ на лицъ отъ 31 до 40 лѣтъ, именно приблизительно 74⁰/₁₀, затѣмъ отъ 17 до 20 лѣтъ 11⁰/₁₀, отъ 51 до 60 лѣтъ 10⁰/₁₀, ниже 17 лѣтъ 2⁰/₁₀, отъ 41 до 50 лѣтъ 1⁰/₁₀ и свыше 60 лѣтъ 0,1⁰/₁₀.

Число преступленій, разсмотрѣнныхъ мировыми судебными установленіями по обоимъ округамъ доходить до 22666 (по I судебно-мировому округу 12505 и по 2-му 10161), сравнительно съ 1887 годомъ оно увеличилось на 328.

Особенной разницы въ отношеніи общаго характера преступныхъ дѣяній съ предшествовавшими годами так-

же не замѣчается. Большое число преступлений и проступковъ относится къ оскорбленію чести (ст. 130—138 уст. о наказ. налаг. миров. суд.), самовольному пользованію чужимъ имуществомъ (ст. 145—153) и къ проступкамъ противъ порядка управленія (ст. 29—34).

По дѣламъ Окружнаго Суда и Мировыхъ учрежденій обоихъ округовъ губерніи содержалось арестантовъ къ 1 Января 1888 года 36, въ теченіи года подвергнуто аресту 911, освобождено изъ заключенія 897, затѣмъ къ 1 Января 1889 года осталось 53, болѣе противъ 1887 года на 14 арестантовъ.

1. Грабежи.

26 Января, житель дер. Ломжица, Ломжинскаго уѣзда, Станиславъ Смяровскій изнасиловалъ и ограбилъ жительницу дер. Лонтчинь, Остроленскаго уѣзда, Анну Гловацкую, 25 лѣтъ.

4 Октября вечеромъ, вблизи Кольненскаго шоссе между дер. Ляски и Шепелево, Маковского уѣзда, трое злоумышленниковъ напали на идущаго въ дер. Шепелево запаснаго унтеръ-офицера Карла Залевскаго, ограбили его, взявъ у него 117 руб. деньгами и разныхъ вещей на 5 руб. 40 коп.

2. Убийства.

8 Февраля, въ дер. Завады, Ломжинскаго уѣзда, умеръ 7-лѣтній мальчикъ Леонъ Совинскій отъ побоевъ, нанесенныхъ его отцемъ.

6 Марта, въ дер. Каменово, Остроленскаго уѣзда, умерла отъ побоевъ, нанесенныхъ Яковомъ Бялобржевскимъ, жительница той-же деревни Юстина Граня, 42 лѣтъ.

26 Марта, житель дер. Садыкержъ, Пултускаго уѣзда, Станиславъ Піотровскій, 35 лѣтъ, въ собственной конюшнѣ найденъ мертвымъ; въ убійствѣ Піотровскаго подозрѣвается Осипъ Карчмарчикъ.

13 Мая, житель дер. Хомонтово, Ломжинскаго уѣзда, Станиславъ Мечковскій, въ ссорѣ изъ-за земельной собственности, убилъ своего сосѣда Александра Коморовскаго.

16 Мая, жительница дер. Шульборже-Коты, Островскаго уѣзда, Камилія Мовель, прибывъ въ гор. Ломжу

бросила съ моста при дер. Пионтницѣ 2-хъ мѣсячнаго ребенка своего въ воду.

29 Июля, въ дер. Островъ, Кольненскаго уѣзда, Владиславъ Затрибъ умеръ отъ нанесенныхъ ему ращъ жителями той-же деревни Павломъ, Иваномъ и Антономъ Завалихами.

4 Августа, въ дер. Соколово, Пултускаго уѣзда, батракъ Войцѣхъ Готовецкій, 60 лѣтъ отъ роду, прокинувшій ночью черезъ окно въ квартиру Антона Потырая къ его женѣ убить на мѣстѣ палкою.

7 Сентября жительница дер. Скае, Щучинскаго уѣзда, Юзефа Щубелекъ удушила своего новорожденнаго ребенка.

е) **Насильственные и случайная смерти.**

Всѣхъ жертвъ преступнаго насилія и несчастныхъ случаевъ въ Ломжинской губерніи въ отчетномъ году было 187, въ томъ числѣ 127 мужчинъ и 60 женщинъ, болѣе противъ 1887 года на 13 случаевъ. Самое большое число падаетъ на скоропостижно умершихъ.

Подробная вѣдомость № 7 при семъ прилагается.

ж) **Тюрьмы, аресты и этапы.**

Въ Ломжинской губерніи находятся слѣдующія мѣста заключенія: двѣ уголовно-слѣдственныя тюрьмы въ городахъ: Ломжѣ на 175 человекъ, съ построеннымъ въ 1883 году каменнымъ флигелемъ во дворѣ этой тюрьмы, занятомъ подъ помѣщеніе женскаго отдѣленія на 50 арестантовъ и въ Пултuskѣ на 100 человекъ (по кубическому содержанію воздуха) добавочное помѣщеніе въ гор. Пултuskѣ, устроенное въ двухъ частныхъ домахъ на 50 арестантовъ; три судебныя (детенціонныя) аресты въ городахъ: Щучинѣ на 16, Остроленкѣ на 5 и Тыкоцинѣ на 7 человекъ и 8 городскихъ полицейскихъ арестовъ въ городахъ: Ломжѣ и Маковѣ на 12, Кольнѣ и Щучинѣ на 16, Островѣ на 20, Пултuskѣ на 11, Тыкоцинѣ на 8 и Остроленкѣ на 5 человекъ.

Ломжинская и Пултуская тюрьмы помѣщаются въ казенныхъ зданіяхъ, на ремонтъ которыхъ въ отчетномъ году употреблено 2450 руб. 87 коп.

Детенціонные аресты Щучинскій и Тыкоцинскій, помѣщаются въ нанятыхъ частныхъ домахъ, а Остроленскій въ зданіи, принадлежащемъ городской кассѣ.

Городскіе полицейскіе аресты устроены при мѣстныхъ городскихъ Магистратахъ и содержатся на счетъ городскихъ суммъ; заключенныя же въ нихъ арестованныя лица, неимѣющія собственныхъ средствъ, получаютъ на продовольствіе кормовыя деньги изъ транспортныхъ суммъ, въ размѣрѣ опредѣленномъ 31 ст. правилъ 1870 г. о препровожденіи арестантовъ и другихъ лицъ внѣ этапныхъ линій въ Привислянскомъ краѣ; содержащіеся же въ полицейскихъ арестахъ, судебные арестанты получаютъ продовольствіе въ размѣрѣ, опредѣленномъ утвержденною на 1888 годъ Министерствомъ Внутреннихъ Дѣлъ нормою, т. е. по 9 коп. въ сутки на человѣка изъ суммъ, отпускаемыхъ ежегодно на содержаніе мѣстныхъ тюремъ.

Вообще помѣщенія, какъ судебныхъ, такъ и полицейскихъ арестовъ, по случаю накопленія въ нихъ значительнаго числа подсѣдственныхъ, а также приговариваемыхъ мировыми учрежденіями къ кратковременному аресту лицъ, совершенно не отвѣчаютъ своему назначенію и устройство особыхъ арестовъ для этихъ лицъ, является также крайне необходимымъ.

Поставка продовольствія для арестантовъ Ломжинской и Пултуской тюремъ, а также добавочнаго помѣщенія въ городѣ Пултускѣ, производилась посредствомъ подряда съ торговъ согласно тарифу. За каждаго арестанта платилось подрядчику въ первой по 6⁹⁰/100 коп. и въ послѣднихъ по 8⁷⁶/100 коп. въ сутки. Что-же касается detenціонныхъ арестовъ, то заключенные въ нихъ продовольствовались хозяйственнымъ способомъ, подъ наблюденіемъ лицъ, завѣдывающихъ этими арестами съ уплатою отъ казны по 9 коп. въ сутки на человѣка.

Арестанты вели себя хорошо и случаевъ неповиновенія или нарушенія дисциплины было весьма мало, да и тѣ имѣли самый обыкновенный характеръ.

На содержаніе тюремныхъ помѣщеній въ губерніи, а также detenціонныхъ арестовъ и на другіе вызываемые ими расходы, равно на пересылку праздношатающихся и перевозку отпускныхъ нижнихъ чиновъ запаса

по смѣтѣ Министерства Внутреннихъ Дѣлъ 1888 года по § 2 ст. 1а, 1б, 2а, 2б, § 3 ст. 2, § 4 ст. 1, 2, 3 и 4, § 5 ст. 1, 2, 3 и 5 и § 25 ст. 6 и 13 назначено было по кассовому росписанію и дополнительно всего кредита 52955 руб. 90 коп.

Оборотъ этой суммы представляется въ слѣдующихъ цифрахъ :

НАИМЕНОВАНИЕ ТЮРЕМЪ, АРЕ- СТОВЪ И ЭТАПОВЪ.	Израсхоло- вано изъ смѣтной суммы.		Дѣйстви- тельные расходы со- ст. вляютъ.		Затѣмъ для вы- полненія расхо- довъ 1888 года потребовано до- полнительныхъ кредитовъ.
	Р у б л и к о п ѣ й к и.				
<i>Т ю р ь м ы:</i>					
Ломжинская	23028	21	23028	21	На мелочные расходы по тюрьмамъ и арестамъ по- требованъ до- полнитель- ный кредитъ въ 830 руб.
Пулгуская съ добавочнымъ помѣще- ніемъ въ двухъ частныхъ домахъ.	13843	36	13843	36	
<i>Судебно-детенціонныя аресты:</i>					
Щучинскій	1055	—	1055	—	
Остроленскій	894	—	894	—	
Тыкоцинскій	770	—	770	—	
<i>Э т а п ы:</i>					
Въ посадахъ: Ставискахъ, Рожанѣ, Се- роцкѣ, Замборѣ и Чижевѣ и въ дер. Мастоково	737	99	737	99	
Транспортъ арестантовъ и другіе при этомъ расходы	6624	43	6624	43	
Итого	46952	99	46952	99	

Показанная дѣйствительнымъ расходомъ сумма, рас-
предѣляется слѣдующимъ образомъ :

а) жалованье чиновникамъ и слу- жителямъ	9389 р. 99 к.
б) наемъ помѣщеній	1321 р.
в) отопленіе и освѣщеніе	1761 р. 43 к.
г) содержаніе помѣщеній въ чисто- тѣ и уплата повинностей	935 р.
д) обыкновенный ремонтъ	3175 р. 87 к.
е) продовольствіе арестантовъ	18152 р. 49 к.
ж) одежда и обувь	3209 р.
з) обмундированіе тюремныхъ над- зирателей	246 р. 24 к.
и) леченіе и погребеніе	1000 р.
і) мелочные расходы	1137 р. 54 к.
л) транспортъ арестантовъ и дру- гіе расходы	6624 р. 43 к.
Итого	46952 р. 99 к.

Въ губерніи находилось 11 промежуточныхъ этапныхъ пунктовъ для содержанія на нихъ во время почтовыхъ и дневокъ, препровождаемыхъ пѣшеэтакнымъ порядкомъ арестантовъ. Пункты эти помѣщались въ городахъ: Пултускѣ, Остроленкѣ и Шучинѣ; въ посадахъ: Райгородѣ, Граевѣ, Ставискахъ, Рожанѣ, Сероцкѣ, Замбровѣ и Чижевѣ и въ дер. Мясковѣ.

з) Пожары.

Въ теченіи отчетнаго года, какъ видно изъ приложенной вѣдомости, въ Ломжинской губерніи произошло пожарныхъ случаевъ: въ городахъ 19, въ уѣздахъ 229, итого 248.

Означенными пожарами истреблено недвижимаго и движимаго застрахованнаго имущества всего на 199809 р. 10 к., противъ 1887 года болѣе на 4883 р. 72 к.

Болѣе значительные пожары въ отчетномъ году произошли слѣдующіе:

Въ ночь съ 11 на 12 Января въ дер. Сулимы, Ломжинскаго уѣзда, сгорѣли хозяйственныя строенія семи мѣстныхъ жителей, застрахованныя въ 1250 руб.

Въ незастрахованномъ движимомъ имуществѣ погорѣльцами понесено убытка на 814 руб.

30 Января, въ пос. Мышинцѣ, Остроленскаго уѣзда, отъ плохаго устройства дымовой трубы сгорѣлъ домъ Израіля Ерозолимскаго, застрахованный въ 800 руб.

Въ ночь съ 13 на 14 Февраля, въ дер. Нагошево, Островскаго уѣзда, сгорѣла деревянная вѣтряная мельница Франца Войцика, застрахованная въ 900 руб.

20 Марта, въ дер. Буди-Хржанске, Островскаго уѣзда, сгорѣла деревянная водяная мельница Антона Ляляка, застрахованная въ 1200 руб.

23 Марта, въ гор. Островѣ, отъ поджога умалишенной Камилей Мовель сгорѣли хозяйственныя строенія 40 домохозяевъ, застрахованныя въ общей суммѣ въ 3030 руб. Въ незастрахованномъ движимомъ имуществѣ погорѣльцами понесено убытка на 3100 руб.

Съ 11 на 12 Апрѣля, въ фольваркѣ Петково-Турекъ, Мазовецкаго уѣзда, сгорѣли два деревянные сараи и навѣсъ графа Старжинскаго въ 1120 руб. Въ неза-

страхованномъ движимомъ имуществѣ понесено убытка на 6000 руб.

12 Апрѣля, въ дер. Люботынь, Ломжинскаго уѣзда, сгорѣла вѣтряная мельница Франца Зецеръ, застрахованная въ 1600 руб.

2 Мая, въ пос. Стависки, Кольненскаго уѣзда, сгорѣли надворныя строенія мѣстныхъ жителей, застрахованныя въ 2366 руб. 50 коп. Въ незастрахованномъ движимомъ имуществѣ понесено убытка на 1000 руб.

Въ ночь съ 15 на 16 Мая, въ дер. Себурчинь, Ломжинскаго уѣзда, сгорѣли хозяйственныя строенія Файбы Винштейна, застрахованныя въ 2810 руб. Сгорѣвшее движимое имущество застраховано въ частномъ страховомъ обществѣ въ 3000 руб.

25 Мая, въ дер. Забѣле, Кольненскаго уѣзда, отъ поджога сгорѣли дома 74 домохозяевъ. Пожаромъ причинено убытка на 50 тысячъ руб. Во время пожара сгорѣли: 14-ти лѣтняя дѣвушка и 3-хъ лѣтній мальчикъ.

28 Мая, въ дер. Хлѣбетки, Пултускаго уѣзда, отъ неосторожнаго обращенія съ огнемъ сгорѣли хозяйственныя строенія 4 домохозяевъ, застрахованныя въ общей суммѣ въ 1770 руб. Въ незастрахованномъ движимомъ имуществѣ погорѣльцами понесено убытка на 2500 руб.

30 Мая, въ пос. Новогродъ, Ломжинскаго уѣзда, отъ поджога сгорѣли хозяйственныя строенія Игнатія Нагурки, Теофиля Дзеконскаго и Викентія Козловскаго, застрахованныя въ 1020 руб. Въ поджогѣ этихъ строеній подозрѣвается Викентій Козловскій.

17 Юня, въ дер. Лысе, Кольненскаго уѣзда, сгорѣли хозяйственныя строенія 10 домохозяевъ, застрахованныя въ общей суммѣ въ 2600 руб.

16 Юня въ дер. Юржець-Шляхетскій, Кольненскаго уѣзда, отъ поджога, въ коемъ подозрѣвается Антонъ Тржаска, сгорѣли хозяйственныя строенія Фердинанда Забѣльскаго и Станислава Рущкаго, застрахованныя въ 1340 руб.

Того-же числа, въ дер. Шишки, Пултускаго уѣзда, отъ громоваго удара сгорѣлъ деревянный домъ Константина Журановскаго, застрахованный въ 1600 руб.

Того-же числа, въ дер. Гарново, Пултускаго уѣзда, отъ громоваго удара сгорѣлъ коменный скотный дворъ Густава Заленскаго, застрахованный въ 1719 руб.

23 Юня, въ гор. Остроленкѣ, сгорѣлъ домъ Франца Малиновскаго, застрахованный въ 2760 руб.

26 Юня, въ дер. Яцково, Пултускаго уѣзда, сгорѣли хозяйственныя строенія, принадлежащія тремъ владѣльцамъ, застрахованныя въ общей суммѣ 2150 руб.

15 Юля, въ дер. Малый-Плоцкъ, Кольненскаго уѣзда, сгорѣли хозяйственныя строенія Адама Влодковскаго, застрахованныя въ 2020 руб.

19 Юля, въ дер. Козиоль, того-же уѣзда, сгорѣли хозяйственныя строенія семи владѣльцевъ, застрахованныя въ 2370 руб.

30 Юля, въ дер. Янохи, Остроленскаго уѣзда, сгорѣли хозяйственныя строенія Чаплицкаго и Борковскаго, застрахованныя въ 3550 руб.

5 Августа, въ г. Остроленкѣ, сгорѣли жилия и хозяйственныя строенія 4-хъ владѣльцевъ, застрахованныя въ общей суммѣ 2280 руб.

18 Сентября, въ имѣнїи Божеево, Ломжинскаго уѣзда, сгорѣлъ хлѣбный сарай помѣщика Кисельницкаго, застрахованный въ 650 руб. Кромѣ того сгорѣлъ хлѣбъ въ снопахъ, оцѣненный въ 34000 руб.

20 Сентября въ дер. Прушки-Яблонь, того-же уѣзда, сгорѣли хозяйственныя строенія семи владѣльцевъ, застрахованныя въ 1440 руб. Кромѣ того сгорѣли незастрахованныя разныя хозяйственныя принадлежности и хлѣбъ въ снопахъ, на сумму 4000 руб.

2 Октября, въ дер. Туржинъ, Островскаго уѣзда, сгорѣло 80-ть крестьянскихъ хозяйственныхъ строеній, застрахованныхъ въ суммѣ 4140 руб.

4 Октября, въ дер. Ляски, Остроленскаго уѣзда, сгорѣла вѣтряная мельница Александра Шура, застрахованная въ 1840 руб.

10 Октября, въ дер. Дроженцинь, Кольненскаго уѣзда, сгорѣли жилия хозяйственныя строенія, застрахованныя въ 4510 руб. Въ поджогѣ подозрѣвается житель дер. Рупинъ Францъ Койдо.

6 Ноября, въ имѣніи Чарностово, Маковского уѣзда, сторѣло зданіе мельницы и лѣсопильнаго завода владѣльца Гвяздовскаго, застрахованное въ 5000 руб.

5 Декабря, въ фольваркѣ Турки, Пултускаго уѣзда, сторѣли отъ поджога разныя строенія, застрахованныя на имя Александра Каминскаго и Адольфа Респерта на сумму 2850 руб.

и) Различныя происшествія и народныя бѣдствія.

Наводненіе.

18 Марта, вслѣдствіе разлива рѣкъ Буга и Брочиско, многія деревни, прилегающія къ этимъ рѣкамъ были затоплены, во многихъ мѣстахъ на 1 и 2 разрядныхъ земскихъ и проселочныхъ дорогахъ снесены мосты и разорваны плотины.

Того-же числа, въ дер. Ломжица, Ломжинскаго уѣзда, размыто водою Ковенско-Рожанское шоссе.

22 Марта, на Ковенско-Рожанскомъ шоссе, находящемся въ вѣдѣніи путей сообщенія, между городомъ Ломжею и дер. Піонтница сильнымъ ледоходомъ повреждена часть моста по рѣкѣ Наревѣ. Низменныя части дер. Піонтница были залиты водой.

IV. Народное здравіе и общественное призваніе.

Заболѣваемость населенія и смертность среди обращающихся къ врачебной помощи.

Изъ прилагаемой къ отчету таблицы А видно, что число всѣхъ обращающихся за помощью

	Въ боль- ницахъ.		Въ боль- ницъ.		Всего.	
	Пол.	Ум.	Польз.	Ум.	Польз.	Ум.
къ врачамъ было	2387	188	24950	2088	27337	2276
На долю разныхъ болѣзненныхъ группъ пришлось слѣдующее.						
I гр. Зарезныя болѣзни	690	58	6446	1047	7136	1105
IV гр. Болѣзни органовъ дыханія	303	20	5076	331	5379	351
VI гр. Болѣзни органовъ пищеваренія . .	146	17	3132	250	3278	267
XIII гр. Болѣзни органовъ движенія . . .	223	8	1220	24	1443	32
X гр. Болѣзни кожи и клетчатки	164	2	1076	17	1240	19

Настоящія цифры и въ отчетномъ году, какъ и въ прошлые годы демонстративно доказываютъ, что зараз-

но-повальные болѣзни по распространенію своему занимаютъ среди всѣхъ другихъ заболѣваній первенствующее мѣсто, за ними по численности идутъ болѣзни органовъ дыханія, слѣдующее мѣсто принадлежитъ группѣ болѣзней пищеварительнаго канала, затѣмъ слѣдуютъ болѣзни органовъ движенія (по преимуществу болѣзни суставовъ и въ этой группѣ весьма распространенный въ губернии ревматизмъ), слѣдующій рядъ принадлежитъ болѣзнямъ кожи и клѣтчатки и наконецъ все въ уменьшающемся порядкѣ пораженій слѣдуютъ другія болѣзненные группы.

А. Заразно-повальные болѣзни.

Если распредѣлить всю группу заразныхъ болѣзней по категориямъ болѣе свойственнымъ извѣстному возрасту, то получимъ, что дѣтскій возрастъ по преимуществу поражался слѣдующими болѣзнями.

НАЗВАНІЕ БОЛѢЗНЕЙ.	Въ болѣ- ницахъ.		Въ больницахъ		Всего.		
	Пол.	Ум.	Пол.	Ум.	Пол.	Ум.	%
Оспа	14	2	1371	267	1385	269	19,4
Скарлатинъ	2	—	158	33	160	33	20,6
Дифтеритъ	9	3	333	79	342	82	23,9
Крупъ	1	—	172	87	173	87	50,2
Корь	7	—	1231	122	1238	122	29,7
Дизентерія	20	5	433	64	453	69	15,2
Заушница	1	—	133	1	134	1	0,7
Всего	54	10	3331	653	3385	663	17,0

Лица рабочаго возраста по преимуществу заболѣвали:

Тифы	301	16	1182	141	1483	157	10,6
Рожа	17	—	150	8	167	8	4,8
Гнойный конъюнктивитъ	7	—	55	—	62	—	—
Бугорчатка	53	26	453	220	506	246	48,6
Пиэмія	1	—	18	16	19	16	84,2
Всего	379	42	1858	385	2237	427	19,0

Болѣзни, коими заболѣвали какъ дѣти, такъ и взрослые, по преимуществу были:

Сифилисъ и венерическія болѣзни	222	—	336	—	558	—	—
Зоонозы	—	—	66	6	66	6	9,1
Всего	222	—	402	6	624	6	0,9

Само собою понятно, что такое распределение на группы всех заразно повальных болзней сделано лишь с целью показать, какой возрастной состав населения поражается теми или другими формами чаще, но сюда не внесены многие из видов заразных болзней, или по редкости их проявления (напр. эпидемический менингит) или потому, что неопределенные сыпи напр. могли появляться, как у детей, так и у взрослых.

а) Оспа. Въ рубкѣ заразно повальных болзней въ Ломжинской губерніи оспа занимала первое мѣсто. Такъ въ отчетномъ году оспа отмѣчена въ больницахъ 14—2 и внѣ больницъ 1371—267, а всего 1385—269. Если къ означеннымъ цифрамъ прибавить 40 случаевъ вариолоида, то получится всего 14—2, 1411—267, 1425—269 или 18,8%. Сравнивая означенныя данныя съ цифрою заболѣвшихъ отъ оспы въ 1887 году увидимъ, что только весьма немногимъ 1887 г. превосходилъ цифры настоящаго года, а именно: въ 1887 г. заболѣло 1480, умерло 336 или 23,0%, въ 1886 г. заболѣло лишь 267, умерло 84 или 31,6%.

Въ отчетномъ году оспа появлялась во всехъ 8-ми уѣздахъ Ломжинской губерніи, при чемъ самаго большаго развитія достигла въ Островскомъ уѣздѣ, гдѣ было пользовано 337 изъ нихъ умерло 61 или 18,1%.

Въ концѣ 1887 г. оспа появилась въ дер. Малкинѣ, гмины Орло, Островскаго уѣзда, куда занесена была изъ соседней Сѣдлецкой губерніи заболѣвшею оспою дѣвочкой, перевезенной родителями изъ мѣста заболѣванія, т. е. изъ Сѣдлецкой губерніи въ дерев. Малкинѣ мѣсто жительства родителей означенной дѣвочки. Отсюда оспа перешла въ Январѣ мѣсяцѣ въ гмины: Длугоседло, Поремба и Островъ; въ Мартѣ мѣсяцѣ оспа появилась въ гминѣ Бранщикъ; въ Маѣ въ гминѣ Чижевѣ. Такимъ образомъ, оспа перебивалась въ Островскомъ уѣздѣ почти во всехъ гминахъ (за исключеніемъ лишь 2-хъ Каменьчигъ-Велькій и Ясеница).

Въ Кольненскомъ уѣздѣ оспа появилась въ Январѣ мѣсяцѣ отчетнаго года въ деревнѣ Конты, гмины Малый-Плоцкъ, куда была занесена проезжими цыганами, у коихъ умеръ въ означенной деревнѣ больной ребенокъ.

Въ гминѣ Малый-Плоцкѣ оспою болѣло 23, умерло 8, въ гор. Кольнѣ (весною) заболѣло 48 и умерло 11. Всего же въ Кольненскомъ уѣздѣ почти во всѣхъ гминахъ заболѣло 234, умерло 57 или 24,3%.

Въ Ломжинскомъ уѣздѣ оспа распространена была по преимуществу въ дер. Рутки и Менженинъ, гмины Коссаки, гдѣ всего заболѣло 260 и умерло 53 или 20,4. Болѣзнь свирѣпствовала болѣе всего въ Июнѣ мѣсяцѣ.

Въ Пултускомъ уѣздѣ при общемъ числѣ 131 заболѣвшихъ, умерло отъ оспы 23 или 17,5%. Заболѣванія оспою чаще всего наблюдались въ гминахъ Обрите и Заторы, а въ особенности въ дер. Покрживница, гмины Гзово.

Въ Мазовецкомъ уѣздѣ оспа была въ сел. Лапы-Барвики, въ Февралѣ и Мартѣ.

Въ Щучинскомъ уѣздѣ, въ пос. Граево (30—8) въ дер. Пржеходы и Буково (20—4), въ гор. Ломжѣ были заболѣванія оспою на улицѣ Рыбаки. Сильному распространенію оспы помогаетъ, кромѣ недостаточно полной прививки всѣхъ новорожденныхъ дѣтей, еще скученность населенія, особенно въ зимніе мѣсяцы, невозможность изоляціи заболѣвшихъ, въ виду того, что вся крестьянская семья чаще всего имѣетъ одну избу для помѣщенія всѣхъ членовъ семьи, а также безопасность населенія по отношенію принятія какихъ либо предохранительныхъ мѣръ, способствующихъ прекращенію болѣзни. Заболѣвшихъ оспою возятъ по деревнямъ, то съ цѣлью совѣта у врача, то для выполненія духовныхъ требъ, то для похоронъ; точно также въ больницахъ не всегда принимаются мѣры къ обеззараживанію труповъ, умершихъ отъ оспы, (въ особенности въ еврейскихъ больницахъ), такъ какъ трупы эти не хоронятъ въ герметическихъ гробахъ, засыпанныхъ дезинфицирующими составами, а послѣ смерти обмываютъ и обернувъ лишь коленкоромъ хоронятъ не въ гробахъ, а обложивъ лишь трупы досками.

Оспа въ Ломжинской губерніи хотя и проявлялась во всѣ мѣсяцы года, но по преимуществу большаго распространенія достигала въ тѣ именно мѣсяцы, когда вълѣдствіе холодовъ и ненастья все населеніе ютится, отъ мала до велика, въ одной избѣ.

б) *Скарлатина* въ отчетномъ году большого распространения не достигала. Всего переболѣло скарлатиной въ больницахъ 2, въѣ больницъ 158—33, а всего 160 больныхъ и 33 умершихъ, или 20,6%. Болѣе всего случаевъ скарлатины наблюдено въ городѣ Ломжѣ, а именно 43 заболѣвшихъ и 5 умершихъ, въ Мазовецкомъ уѣздѣ 44 — 21, по преимуществу въ окрестностяхъ гор. Тыкоцина.

Въ Островскомъ же уѣздѣ не наблюдалась.

Скарлатина въ отчетномъ году злокачественнаго характера не имѣла, появлялась въ зимніе и весенніе мѣсяцы, сопровождаясь своими обычными спутниками, какъ то: дифтеритомъ зѣва и воспаленіемъ почекъ.

По сравненіи съ 1887 годомъ скарлатина почти на половину проявлялась рѣже.

Въ 1887 г. она отмѣчена въ 279 случаяхъ заболѣваній и 53 смерти. или 18,99%. Точно также въ 1886 г. случаевъ скарлатины въ Ломжинской губерніи было 229—50 умер. или 21,8%, слѣдовательно больше чѣмъ въ отчетномъ году.

с) *Дифтеритъ* появлялся также почти повсемѣстно. Общее число больныхъ было 342—82, или 23,8%, изъ нихъ въ больницахъ лечилось лишь 9 съ 3 смертными исходами. Болѣзнь эта особенно была часто наблюдаема въ Ломжинскомъ уѣздѣ (120—21 умер. или 17,5%) въ окрестностяхъ посадовъ Замброва и Визны (осенью).

Изъ 64 заболѣвшихъ въ Щучинскомъ уѣздѣ дифтеритомъ умерло 13 или 20,3, при чемъ заболѣванія наблюдались въ Іюнѣ и Іюлѣ мѣсяцахъ въ гор. Щучинѣ (заб. 25 умер. 6) и въ пос. Граево (12 заб., 8 умер.). Въ Пултускѣ заболѣло дифтеритомъ 25 умер. 6, а въ уѣздѣ—18 умер. 5. Въ остальныхъ уѣздахъ дифтеритъ наблюдался по преимуществу въ городахъ и въ большихъ посадахъ,—болѣли чаще всего дѣти моложе 15 лѣтъ, переходъ болѣзни на болѣе взрослыхъ наблюдался рѣдко.

Сообщенныя цифры заболѣваемости дифтеритомъ доказываютъ, что и эта заразно повальная болѣзнь все болѣе и болѣе распространяется. Такъ въ 1887 г. больныхъ дифтеритомъ было 202 и 66 умершихъ или 32,67%.

Распространенію дифтерита много способствует торговля старымъ тряпьемъ и бывшимъ въ употребленіи носильнымъ платьемъ, которое поступаетъ въ продажу къ старьевщикамъ безъ всякой очистки или дезинфекціи, а также весьма распространенный обычай прощанія съ покойниками, умершими отъ дифтерита.

d) *Крупъ*. Въ 1887 г. крупомъ заболѣло 144, умерло 65 или 45,1, слѣдовательно, какъ заболѣвшихъ, такъ и процентъ смертности былъ гораздо меньше чѣмъ въ отчетномъ году.

Особеннаго распространенія крупъ достигъ въ отчетномъ году въ г. Ломжѣ, гдѣ отмѣчено 49 случаевъ заболѣванія съ 20 смертными исходами, большинство коихъ пользовалось на дому, къ врачамъ обращались эти больные уже въ весьма позднемъ періодѣ болѣзни и многіе на трахеотомию вовсе не соглашались; однако операція эта все таки нѣсколько разъ производится въ теченіи года въ г. Ломжѣ и почти исключительно по поводу крупа. Предварительные катарры зѣва и гортани являются удобной почвой для развитія крупа, а таковыя повально наблюдаются въ деревняхъ ранней весной, когда можно видѣть цѣлыя толпы дѣтей, бѣгающихъ босикомъ, по начинающему таять снѣгу. На такой-то, подготовленной вліяніемъ рѣзкаго холоднаго воздуха, почвѣ въ видѣ острыхъ катарровъ гортани, бактерія крупа находитъ для себя удобное для произрастанія мѣсто, почему и большинство заболѣваній падаетъ на мѣсяцы, соотвѣтствующіе наибольшимъ колебаніямъ температуры, т. е. Мартъ, Апрѣль, Сентябрь и Октябрь.

e) *Корь*. Эпидемическое появленіе кори въ отчетномъ году приняло въ нѣкоторыхъ уѣздахъ Ломжинской губерніи весьма сильное распространеніе, и если въ 1887 г. случаевъ кори отмѣчено лишь 356 съ 29 умершими, или 8,1%, то въ отчетномъ году больныхъ корью записано 1238 заболѣваній съ 122 смертными исходами или 9,8% смертности. Особенно много больныхъ было въ Остроленскомъ уѣздѣ (гор. Остроленка, посады Говорова и Мышинець, гмина Червинь и другія мѣстности) въ коемъ корьевыхъ больныхъ было 436 изъ нихъ умерло 78. Болѣзь весьма часто принимала злокачественный характеръ, осложняясь заболѣваніями легкихъ, паротитомъ и проч.

Время самага частаго появленія кори въ отчетномъ году приходилось на Сентябрь и Октябрь; въ Островскомъ уѣздѣ больныхъ корью было 253 съ 11 смертными исходами, при чемъ болѣзнь была обнаруживаема въ г. Островѣ, (53 больныхъ) въ гминѣ Коморово (67 больныхъ 2 умер.) и гминѣ Ясеница (93 больн. 4 ум.) въ другихъ же уѣздахъ заболѣванія корью показаны въ слѣдующихъ цифрахъ:

Въ Пултускомъ заболѣло	135	умерло	11.
„ Маковскомъ „	139	„	10.
„ Щучинскомъ „	107	„	7.

Въ остальныхъ уѣздахъ, корь хотя и появлялась, но большаго распространенія не имѣла.

Большинство больныхъ корью лечилось конечно дома, въ больницы такого рода больные попадали весьма рѣдко, а невозможность отдѣленія одного заболѣвшаго, чаще всего способствовала заболѣванію всѣхъ другихъ дѣтей одной и той же семьи.

f) *Коклюшъ* наблюдался лишь въ нѣкоторыхъ только уѣздахъ, всего случаевъ коклюша въ Ломжинской губерніи было 159 съ 8 смертными исходами, что составляетъ 5% смертности; болѣе всего случаевъ коклюша отмѣчено въ губернскомъ гор. Ломжѣ (30—5), въ Мазовецкомъ, Маковскомъ и Островскомъ уѣздахъ случаевъ коклюша не наблюдалось, что по всей вѣроятности вовсе не зависитъ отъ того, чтобы въ сказанныхъ мѣстностяхъ коклюшъ не появлялся, но скорѣе всего родители заболѣвшихъ дѣтей, зная по опыту циклическое теченіе болѣзни, вовсе не обращались по поводу коклюша къ врачебной помощи, означенные же 159 случаевъ быть можетъ потому и отмѣчены врачами, что сопровождались какими-либо осложненіями. Коклюшъ наблюдался какъ лѣтомъ, такъ и зимою.

g) *Заушница* отмѣчена въ отчетахъ уѣздныхъ врачей въ 134 случаяхъ съ однимъ лишь смертнымъ исходомъ. Въ гор. Ломжѣ ею болѣло 45, въ Пултускомъ уѣздѣ 31, въ Щучинскомъ 23 и въ Островѣ 16, въ другихъ уѣздахъ заболѣваній не было; болѣзнь проходила весьма правильно, теченіе ея было не продолжительное (3-4 дня), осложненій не наблюдалось, поражала по преимуществу дѣтей школьнаго возраста, въ учебныхъ

заведеніяхъ г. Ломжи въ Сентябрѣ и Октябрѣ мѣсяцахъ заушницей переболѣли почти все воспитанники младшихъ классовъ. Многіе изъ больныхъ заушницей, благодаря легкому проявленію и теченію болѣзни, вовсе не обращались къ врачебной помощи.

h) *Дизентерія* появилась по преимуществу въ Августѣ, Сентябрѣ и Октябрѣ въ уѣздахъ смежныхъ съ Плоцкою губерніею (Щранышскій уѣздъ граничитъ съ Маковскимъ). Кровавый поносъ весьма сильно былъ распространенъ въ Пултускомъ, Маковскомъ, Остроленкекомъ и Щучинскомъ уѣздахъ. Всего больныхъ дизентеріей было 453 съ 69 случаями смерти, или 15,2^о/о.

Маковскій уѣздъ	заболѣло	200	умерло	26.
Остроленскій „	„	126	„	20.
Пултускій „	„	59	„	10.
Щучинскій „	„	40	„	7.
Гор. Ломжа —	„	15	„	2.

Въ Маковскомъ уѣздѣ дизентеріей страдали жители гминъ Карнево, Красносельць, Плонявы; въ Остроленкекомъ же кровавый поносъ былъ особенно сильно распространенъ въ дер. Харцябалда, гмины Вахъ, гдѣ на 227 жителей, заболѣло 60, изъ коихъ умерло 15. Кровавымъ поносомъ болѣли по преимуществу дѣти до 10 лѣтняго возраста, но тамъ гдѣ эпидемія была сильно распространена заболѣвали и взрослые (п. Рожанъ гор. Пултускъ), весьма немногіе изъ больныхъ были на излеченіи въ больницахъ, большинство-же лечилось дома. Къ числу мѣръ предупредительныхъ, принимаемыхъ съ цѣлью прекращенія эпидеміи, необходимо указать на усиленіе медико-полицейскаго надзора надъ продажей фруктовъ на базарахъ (что практиковалось въ г. Маковѣ и Остроленкѣ).

i) *Сыпной тифъ* принялъ повальное распространеніе въ Пултускомъ уѣздѣ, особенно между арестантами мѣстнаго тюремнаго замка, изъ коихъ заболѣло 92 умерло 3, въ г. Пултускѣ 131 и 8 умершихъ (считая въ томъ числѣ и больныхъ арестантовъ), а въ уѣздѣ заболѣло 13 умеръ 1, всего 144, умерло 9.

Всѣхъ случаевъ сыпнаго тифа отмѣчено 320, изъ нихъ умерло 24, или 7,5^о/о. Въ другихъ уѣздахъ, кро-

мѣ указаннаго Пултускаго, тифъ показанъ слѣдующимъ образомъ:

Въ Ломжинскомъ уѣздѣ заб.	89	ум.	6.
„ Маковскомъ „ „	42	„	3.
„ Шучинскомъ „ „	21	„	3.
Гор. Ломжа — „	15	„	3.

Сыпной тифъ наблюдался въ зимніе и весенніе мѣсяцы года, распространенію его способствовали тѣснота и скученность населенія при плохой гигиенической обстановкѣ, какъ жилищъ, такъ и питанія (картофель, бобы). Что же касается арестантовъ Пултуской Тюрьмы, то такъ какъ ходъ въ камеру, отведенную подъ больницу, выходилъ изъ общаго коридора, то заболѣванія прекратились съ наступленіемъ теплой погоды, когда къ лазарету продѣланъ былъ особый, отдѣленный отъ остальнаго зданія, ходъ. Въ Ломжинской же тюрьмѣ было всего 4 случая сыпнаго тифа въ Іюнь м-цѣ. Совершенное отдѣленіе коихъ въ особую камеру вѣтъ всякихъ сообщеній съ остальными частями зданія тюрьмы и закрытіе тюремнаго колодца сразу прекратили заболѣванія и болѣе случаевъ тифа не наблюдалось. Жертвой тифа въ прошломъ году въ Пултускѣ палъ тюремный фельдшеръ, въ отчетномъ же году болѣзнь эта не миновала тюремнаго врача, который перенесъ легкую форму заболѣванія тифозной горячкой.

к) *Брюшной тифъ*, отмѣченъ въ 885 случаяхъ съ 104 смертными исходами, или 11,7%. Болѣзнь проявлялась въ слѣдующихъ мѣстахъ:

Въ губернскомъ гор. Ломжѣ заб.	256	ум.	32.
„ Кольненскомъ уѣздѣ „	218	„	31.
„ Остроленскомъ „ „	122	„	10.
„ Пултускомъ „ „	84	„	5.
„ Ломжинскомъ „ „	50	„	3.

Сравнительно съ 1887 г., въ коемъ заболѣвшихъ было 902, умерло 101, или 11,19% въ отчетномъ году случаевъ заболѣванія было меньше, при чемъ процентъ смертности отъ тифа въ оба года почти одинаковъ.

Тифъ господствовалъ въ г. Ломжѣ: въ домахъ на улицахъ Рыбаки и Возиводской, гдѣ онъ появлялся среди бѣднаго рабочаго люда, въ Кольненскомъ уѣздѣ въ гминѣ Туросль, гминѣ Гаврихи и въ гор. Кольнѣ въ началѣ зимы и осенью. Въ Остроленскомъ уѣздѣ брюшной

тифъ наблюдался весною и осенью, въ гор. Остроленкѣ и дер.: Трошинѣ, Репки и Ростки; въ Щучинскомъ уѣздѣ брюшной тифъ наблюдался въ пос. Радзиловѣ (заб. 16 ум. 6), въ п. Граевѣ (15—3) и въ п. Вонсошѣ (10—1).

Распространенію брюшнаго тифа въ отчетномъ году много способствовало высокое стояніе почвенныхъ водъ, зависѣвшее отъ небывалаго въ Ломжинской губерніи половодья, послѣ весенняго разлива рѣкъ многіе изъ прибрежныхъ посадковъ и деревень были залиты водою (г. Пултускѣ, г. Остроленка и др.), послѣ чего жилища сдѣлались сырими, а наносный илъ и мусоръ началъ подвергаться гніенію и причинялъ порчу воды и воздуха.

1) *Возвратный тифъ* наблюдался лишь въ Пултускомъ уѣздѣ, всего случаевъ возвратнаго тифа было 139 изъ нихъ смертныхъ 18, или 8%. Изъ сего числа на гор. Пултускѣ приходится 64 - 9 и на уѣздѣ 75—9.

т) *Формы тифа* безъ точнаго распознаванія были отмѣчены въ 139 случаяхъ съ 11 смертными исходами, или 7—9%, изъ нихъ чаще всего эта болѣзнь показана:

въ губернскомъ гор. Ломжѣ	.	заб. 75 ум. 6
„ Островскомъ уѣздѣ.	„	52 „ 4
„ Маковскомъ „	„	10 „ 1
„ Пултускомъ „	„	2 „ „

п) *Эпидемическій менингитъ* наблюдался лишь въ Пултускомъ уѣздѣ, гдѣ заболѣвшихъ показано 1, умершихъ 1, въ Щучинской больницѣ Св. Станислава заб. 1, а всего заболѣвшихъ 2 и умершихъ 1.

о) *Рожа* появлялась почти во всѣхъ уѣздахъ. Случаи заболѣванія рожею были во всякое время года и отмѣчены въ слѣдующихъ мѣстностяхъ:

въ Щучинскомъ уѣздѣ	.	заболѣло 39 умерло 2
„ Ломжинскомъ „	„	37 „ —
„ гор. Ломжѣ „	„	33 „ 2
„ Пултускомъ „	„	18 „ —
„ Островскомъ „	„	11 „ 2
„ Остроленскомъ „	„	8 „ —
„ Маковскомъ „	„	8 „ 1
„ Кольненскомъ „	„	11 „ 1
„ Мазовецкомъ „	„	2 „ —

а всего заболѣвшихъ 167 умершихъ 8 или 4,8%

p) *Гнойный конъюнктивитъ* отмѣченъ въ 62 случаяхъ безъ смертныхъ исходовъ. Болѣе всего въ гор. Ломжѣ 27, въ Щучинскомъ уѣздѣ 21, въ Островскомъ 4, въ Пултускомъ 3, въ Кольненскомъ 5 и въ Остроленкскомъ 2. Изъ 62 случаевъ въ больницахъ пользовалось лишь 7 человекъ.

r) *Септицемія* у родильницъ показана въ 53 случаяхъ, изъ нихъ со смертельнымъ исходомъ было 10-ть или 18,8%. Означенная болѣзнь наблюдалась, какъ въ деревняхъ, такъ въ особенности въ большихъ городахъ, гдѣ акушерская помощь очень часто подается женщинами-повитухами еврейками, незнакомыми вовсе съ правилами антисептики и незнающими даже и въ обыденной жизни, что такое чистота и опрятность.

s) *Сибирская язва* на людяхъ подчасъ принимала повальное распространеніе, когда зараженіе происходило отъ больного скота, при покупкѣ мяса его или сдираниіи кожи и проч., 5 Сентября въ дер. Выржики и Милево, гмины Пухалы, Ломжинскаго уѣзда, заболѣло сибирской язвой 7 человекъ, изъ коихъ большинство находилось на излеченіи въ Ломжинской Больницѣ Св. Духа, всѣ они заразились отъ купленнаго мяса, навшей штуки скота, принадлежащей кому то изъ больныхъ и дорѣзанной послѣ заболѣванія огневикомъ. Точно также сибирскою язвою заболѣвали часто пастухи, скупщики сырыхъ кожъ и проч.

Всего случаевъ заболѣванія сибирской язвой въ Ломжинской губерніи было 66, умерло 6, или 9%, распредѣлялись-же такимъ образомъ:

Въ г. Ломжѣ заболѣло 56, умерло 4, (изъ нихъ большинство пріѣзжіе крестьяне изъ окрестностей, явившіеся въ мѣстныя больницы).

въ Ломжинскомъ уѣздѣ заб. 7 ум. 2.

„ Островскомъ „ „ 3 „ —

t) *Водобоязнь* отмѣчена въ 2 случаяхъ въ дер. Ростки, гмины Зарембы - Косцельне, Островскаго уѣзда, въ Февралѣ мѣсяцѣ бѣшенная собака укусила 2 мальчиковъ, употреблено было прижиганіе каленымъ желѣзомъ, исходъ былъ благопріятный, болѣзнь не развилась.

Въ Сентябрѣ мѣсяцѣ въ гор. Ломжѣ укушенъ былъ завѣдомо бѣшеной собакой (послѣ вскрытія трупа ея ветеринаромъ бѣшенство констатировано) сынъ жительницы гор. Ломжи, занимающейся нищенствомъ, мальчикъ отправленъ на счетъ гор. Ломжи въ г. Варшаву на прививочную станцію Д-ра Вуйвида для леченія прививками, исходъ неизвѣстенъ.

и) *Сифилисъ и венерическія болѣзни* показаны въ спискахъ врачей въ 558 случаяхъ, изъ коихъ на сифилисъ приходится 221 и на венерическія болѣзни 337. Случаи заболѣванія сифилисомъ и венерическими болѣзнями появлялись повсемѣстно, но чаще всего въ посадахъ и городахъ, а равно по близости стоянокъ военныхъ командъ и лагерей. Много больныхъ сифилисомъ заразилось въ большихъ центрахъ, каковъ гор. Варшава, а затѣмъ уже вернулось къ мѣсту постоянного жительства въ Ломжинской губерніи. Изъ всего числа больныхъ сифилисомъ и венерическими болѣзнями въ больницахъ лечилось 222, на дому же 336.

Въ уѣздахъ Ломжинской губерніи, расположенныхъ на границѣ съ Пруссіей, напр. въ Щучинскомъ и Кольненскомъ, зараженіе сифилисомъ также заноснаго происхожденія, какъ путемъ отхожихъ промысловъ, такъ и прибытіемъ въ Ломжинскую губернію партій рабочихъ изъ другихъ мѣстностей. Торговля сношенія, посѣщеніе базаровъ, точно также способствуютъ передвиженію заразнаго начала сифилиса. Постройка же во многихъ мѣстностяхъ Ломжинской губерніи обширныхъ каменныхъ казармъ для войскъ и значительный приливъ пришлыхъ рабочихъ, точно также въ значительной мѣрѣ способствовали распространенію сифилиса.

Сравнивая количество зарегистрированныхъ больныхъ сифилисомъ съ данными 1887 г., когда ихъ отмѣчено было 665, прійдемъ къ заключенію, что количество больныхъ сифилисомъ и венерическими болѣзнями въ отчетномъ году уменьшилось на 107 человекъ.

и) *Бугорчаткой* болѣло 506 человекъ, изъ нихъ умерло 246 или 48,6% почти въ два раза больше чѣмъ въ 1887 году, когда больныхъ бугорчаткой было 316 съ 152 умершими или 47,59%.

По уѣздамъ бугорчатка распредѣлялась слѣдующимъ образомъ:

въ Кольненскомъ	заб.	14	умерло	6
„ Ломжинскомъ	„	112	„	27
„ Мазовецкомъ	„	32	„	27
„ Маковскомъ	„	17	„	8
„ Островскомъ	„	63	„	32
„ Остроленскомъ	„	16	„	11
„ Пултускомъ	„	101	„	46
„ Щучинскомъ	„	50	„	33
„ гор. Ломжѣ	„	101	„	56

Изъ общаго числа туберкулезныхъ больныхъ въ больницахъ лечилось лишь 53 изъ коихъ умерло 26.

На заболѣваемость бугорчаткою можетъ оказывать вліяніе употребленіе населеніемъ сыраго молока, происходящаго отъ коровъ, пораженныхъ жемчужною болѣзнію. Въ окрестностяхъ же Ломжи экземпляровъ таковаго скота имѣется достаточно, такъ какъ коровы, принадлежащія къ такъ называемой Жулавской породѣ (скотъ изъ окрестностей Данцига, пасущійся на приморскихъ прибрежныхъ пастбищахъ у впаденія р. Вислы), находится у окрестныхъ помѣщиковъ, молоко же этихъ коровъ сбывается въ гор. Ломжѣ на базарахъ.

Точно также зараженію бугорчаткою способствуетъ недостатокъ въ больничномъ уставѣ указаній на необходимость изоляціи въ больницахъ чахоточныхъ больныхъ, а равно недостатокъ въ особыхъ палатахъ и комнатахъ для содержанія означенныхъ больныхъ.

ж) *Крупозная пневмонія* встрѣчалась въ слѣдующихъ мѣстностяхъ:

въ Кольненскомъ уѣздѣ	заболѣло	47	умерло	5
„ Ломжинскомъ „	„	30	„	—
„ Мазовецкомъ „	„	7	„	4
„ Маковскомъ „	„	59	„	4
„ Островскомъ „	„	58	„	10
„ Остроленскомъ „	„	71	„	9
„ Пултускомъ „	„	297	„	23
„ Щучинскомъ „	„	94	„	22
„ гор. Ломжѣ „	„	207	„	33

Всего заболѣвшихъ 870 умер. 110 или 12,6%

Въ 1887 г. крупозное воспаленіе легкихъ наблюдалось въ 551 случаѣ заболѣваній изъ коихъ умерло 93 или 16,73%. Заболѣвали воспаленіемъ легкихъ люди всѣхъ возрастовъ, рѣзкіе же перемены погоды въ Октябрѣ и въ Мартѣ какъ бы способствовали болѣе рѣзкому проявленію заразнаго начала этой болѣзни.

Б. Эндемическія болѣзни

а) *Малярія* показана по всѣмъ уѣздамъ Ломжинской губерніи, заболѣло 943 умерло 7, или 0,74%, что сравнительно съ 1887 г. представляетъ не много меньшую цифру заболѣваній, ибо тогда она отмѣчена 974 заболѣвшихъ и 2 умершихъ, или 0,25%.

Малярія по уѣздамъ распредѣлялась слѣдующимъ образомъ:

Кольненскій	заболѣло	12	умерло	—.
Ломжинскій	„	14	„	—.
Мазовецкій	„	434	„	—.
Маковскій	„	34	„	—.
Островскій	„	74	„	1.
Остроленскій	„	63	„	1.
Пултускій	„	55	„	—.
Щучинскій	„	141	„	—.
гор. Ломжа	„	116	„	5.
Всего		943	„	7 или 0,74%.

Изъ сего числа въ лечебныхъ заведеніяхъ пользовалось лишь 22 безъ смертнаго исхода.

Ломжинская губернія, обладающая значительнымъ количествомъ рѣкъ и озеръ, издавна сльваетъ малярію мѣстностью, но въ отчетномъ году, благодаря сильному разлитію рѣкъ весною, затопленію весенними водами не только прибрежныхъ мѣстностей, но и многихъ деревень, — лихорадки были весьма распространены и если въ приведенномъ выше исчисленіи случаевъ лихорадокъ, обратившихся къ врачамъ всего указано только 943, то на цифру эту нужно смотрѣть, какъ на случаи маляріиныхъ заболѣваній съ измѣненіями кровотошныхъ органовъ, которые домашнему леченію, препаратами хинина, не уступали и требовали болѣе сложныхъ лечебныхъ пособій. Необходимо здѣсь замѣтить

еще одинъ довольно часто наблюдаемый въ Ломжинской губерніи фактъ: большинство взятыхъ въ губерніи рекрутъ отбываютъ свою службу на Кавказѣ и многіе изъ нихъ заболѣваютъ весьма скороупорными лихорадками, будучи отправлены за выслугой лѣтъ или для поправленія здоровья на родину, солдаты эти по приходѣ домой скоро получаютъ и здѣсь упорныя и долго продолжающіяся заболѣванія перемежной лихорадкой, доходящей иногда до нарушенія правильности кровотоверенія (маразмъ, отеки и пр.).

b) *Цынга* наблюдалась:

въ Кольненскомъ уѣздѣ	1.
„ Ломжинскомъ „	4.
„ Маковскомъ „	2.
„ Пултускомъ „	7.
„ Щучинскомъ „	5.
„ гор. Ломжѣ	15.
<hr/>	
Всего	34 смерт. 0.

На развитіе означенной болѣзни оказываетъ вліяніе исключительно растительная пища (картофель, хлѣбъ) которою въ долгія зимы питается здѣшній крестьянинъ.

В) Паразитарныя болѣзни.

c) *Чесотка* показана въ 415 случаяхъ, въ 1887 г. чесоткою болѣло лишь 256 человекъ.

Поуѣздамъ чесотка распредѣлялась слѣдующимъ образомъ: въ Кольненскомъ 6, Ломжинскомъ 112, Маковскомъ 51, Островскомъ 45, Остроленскомъ 111, (особенно между курьями, такъ называемой „Зеленой пущи“, живущими въ лѣсахъ и около пос. Мышинець), въ Пултускомъ 49, Щучинскомъ 63 и гор. Ломжѣ 61. Цифры эти далеко не указываютъ на истинное распространеніе этой болѣзни. Обиліе скота у крестьянъ (такъ какъ безъ уваживанія земли родитъ плохо), въ особенности овецъ, отсутствіе въ дер. бань, скученность населенія въ избахъ во время зимы, сильно вліяютъ на широкую распространенность этой болѣзни.

d) *Глистами* страдало 331, сравнительно съ 1887 годомъ больше лишь на 13 случаевъ, больные глистами

распредѣлялись такъ: въ Кольненскомъ 3, Ломжинскомъ 40; Маковскомъ 9, Островскомъ 53, Остроленскомъ и Пултускомъ 39, Щучинскомъ 87 и въ гор. Ломжѣ 50. Ясное дѣло, что больныхъ этого рода гораздо больше, но они пользуются домашними средствами и къ врачамъ обращаются рѣдко, или же только тогда, когда открываютъ у себя присутствіе ленточныхъ глистовъ.

e) Зобъ отмѣченъ въ донесеніяхъ уѣздныхъ врачей въ 34 случаяхъ, а именно: въ Кольненскомъ уѣздѣ 1, Ломжинскомъ 6, Островскомъ 3, Пултускомъ 4 и въ гор. Ломжѣ 20 (конечно большинство изъ нихъ прибыло изъ окрѣстныхъ уѣздовъ для совѣта и помѣщенія въ больницу).

f) Не смотря на появленіе сапныхъ заболѣваній между лошадьми Вержболовской бригады пограничной стражи (пристрѣлено 50 лошадей изъ ремонта въ 465 головъ) случаевъ сапа на людяхъ не обнаружено ни разу.

g) Случаевъ заболѣванія злой корчей, трихинозомъ и проказой тоже въ Ломжинской губерніи не было въ теченіи 1888 года.

На основаніи вышеизложеннаго необходимо прийти къ заключенію, что общая характеристика заболѣваній, наичаще встрѣчающихся въ Ломжинской губерніи, должна пасть на болѣзни дыхательныхъ путей и на органы движенія. По этому типъ заболѣваній, свойственныхъ въ большинствѣ здѣшнему населенію, можетъ быть отнесенъ къ разряду малярійно-ревматическо-туберкулезныхъ, такъ какъ съ малыми измѣненіями эти 3 болѣзни всегда почти входятъ въ основу всѣхъ другихъ паталогическихъ процессовъ, наблюдаемыхъ у большинства больныхъ Ломжинской губерніи. Объясненіе почему преобладаютъ сіи болѣзни въ предѣлахъ Ломжинской губерніи передъ другими родами заболѣваній, изложено въ текстѣ сего отчета.

Г. Врачебно-полицейскій (санитарный) отдѣлъ.

Какъ въ губернскомъ городѣ Ломжѣ, такъ и въ 7-ми уѣздныхъ городахъ, а также въ нѣкоторыхъ посадахъ существовали губернскій и уѣздные санитарные коми-

теты, на обязанности коихъ лежало изученіе вредныхъ для здоровья условій и обстановки городской жизни, изданіе обязательныхъ, по санитарной части правилъ, послѣдствіемъ примѣненія коихъ являлось устраненіе вредныхъ и антигигіеническихъ условій городской жизни, равно этимъ же комитетамъ, черезъ назначаемыхъ, или участковыхъ попечителей, принадлежалъ надзоръ надъ выполненіемъ жителями санитарныхъ постановленій и правилъ.

Дѣятельность уѣздныхъ комитетовъ проявлялась цѣлымъ рядомъ осмотровъ, ревизій, постановленій и проч. Что касается губернскаго гор. Ломжи, то врачами губернскаго санитарнаго комитета была исполнена подворная перепись санитарной обстановки всѣхъ домовъ города, при совершеніи каковой переписи осматривались квартиры, чердаки, подвалы, дворы, отхожія мѣста, выгребныя ямы и проч.

Губернскій санитарный комитетъ, приготовилъ къ печати сводъ всѣхъ обязательныхъ постановленій по санитарной части, которыя желательно ввести въ дѣйствіе въ городѣ Ломжѣ.

По утвержденіи означенныхъ правилъ, таковыя будутъ изданы отдѣльной книжкой и вручены каждому домовладѣльцу, чистыя же страницы въ означенныхъ правилахъ будутъ служить для санитарныхъ отмѣтокъ медико-полицейскаго надзора. И такъ, санитарный надзоръ Ломжинской губерніи распадался на нѣсколько отдѣловъ: 1) губернскій и уѣздные, а также посадскіе санитарные комитеты занимались лишь разработкой доставленнаго врачами и попечителями матеріала и изданіемъ обязательныхъ правилъ; наряженныя-же санитарными комитетами комисіи, изучали санитарныя нарушенія на мѣстѣ ихъ находженія и наконецъ участковые санитарные попечители изъ мѣстныхъ интеллигентныхъ жителей, совмѣстно съ врачами, являлись исполнительными органами, такъ какъ находя при осмотрѣ нарушенія или отступленія отъ изданныхъ санитарныхъ правилъ они назначили домовладѣльцамъ, фабрикантамъ или сроки для приведенія замѣченныхъ санитарныхъ нарушеній въ порядокъ, или, если сіи нарушенія были очень крупны, то составляли медико-полицейскіе протоколы, для привлеченія виновныхъ къ ответственности по суду.

Матеріальнихъ средствъ комитеты не имѣли, а издаваемая комитетами постановленія, касающіяся улучшения той или другой области городской жизни, приводились въ исполненіе или на средства городскихъ кассъ (мостовыя, очистки площадей, заведеніе скверовъ, регуляція водоснабженія), или на средства частныхъ лицъ, владѣльцевъ недвижимой собственности въ городахъ.

Какихъ-либо крупныхъ мѣропріятій по настоящему отдѣлу не происходило; воду повсюду обыватели берутъ или изъ рѣкъ, или изъ колодцевъ, на плохое качество воды нигдѣ жалобъ не было, водопроводовъ ни въ одномъ городѣ Ломжинской губерніи нѣтъ. Строющіеся для надобности войскъ громадныя казармы въ г. Ломжѣ, Остроленкѣ, Пултускѣ, Островѣ и Замбровѣ точно также будутъ пользоваться колодезной водой, анализы коей въ разныхъ Варшавскихъ лабораторіяхъ дали повсюду хорошіе результаты, по отношенію къ составу воды и качеству ея.

Въ разныхъ уѣздахъ Ломжинской губерніи оспопрививаніемъ занимались служащіе и вольнопрактикующіе фельдшера, числомъ 24 человекъ. Лицъ не медицинскаго званія, обученныхъ оспопрививанію и занимавшихся прививкой, въ губерніи не было.

Количество непривитыхъ дѣтей не можетъ быть опредѣлено, но если привито въ отчетномъ году 21,863, то почти 3 тысячи изъ числа родившихся въ 1888 году прививкѣ не подвергались, что можетъ быть объяснено молодымъ возрастомъ новорожденныхъ.

Отличившимся изъ числа оспопрививателей выдается небольшая награда изъ 150 руб., ассигнуемыхъ на сей предметъ на губернію—изъ гминныхъ управленій. Въ Маѣ выдають фельдшерамъ списки новорожденныхъ дѣтей, подлежащихъ прививкѣ, затѣмъ дѣти эти собираются чаще всего въ помѣщеніи гминныхъ управленій и здѣсь происходитъ прививка.

Контроль надъ прививками и надъ прививающими находится, какъ въ лицѣ войтовъ гминъ и бургомистровъ (количественный контроль), такъ равно и въ лицѣ уѣздныхъ и городскихъ врачей, повѣряющихъ результаты прививки.

Однако ежегодное появленіе эпидеміи оспы доказываетъ что дѣло оспопрививанія въ Ломжинской губерніи стоитъ не твердо и для успѣшности его необходимо-бы было изъять таковое изъ рукъ фельдшеровъ, а передать врачамъ или студентамъ медикамъ и учредить хотя одинъ оспопрививательный пунктъ (телятникъ), для приготовленія большаго количества детрита, необходимаго для нуждъ губерніи.

Пастеровскихъ станцій въ Ломжинской губерніи не было.

Врачебно-полицейскія мѣры противъ распространенія сифилиса и венерическихъ болѣзней состояли какъ и въ прошлые годы въ періодическихъ осмотрахъ безсмерейныхъ мужчинъ и женщинъ вольнаго поведенія.

Пути распространенія сифилиса служили по преимуществу отхожіе промыслы, а равно и приливъ пришлыхъ рабочихъ въ Ломжинскую губернію, явившихся по преимуществу, какъ для полевыхъ работъ, такъ и для постройки казармъ. Ярмарки, базары и посѣщенія большихъ городовъ крестьянами, а равно близость прусской границы, точно также служили иногда причиною зараженія венерическими болѣзнями.

Домовъ терпимости въ губерніи имѣется всего два, одинъ изъ нихъ въ гор. Пултускѣ, а другой въ г. Шучинѣ. Въ гор. Ломжѣ, не смотря на присутствіе большаго количества войскъ, дома терпимости нѣтъ, но женщинъ вольнаго поведенія, по спискамъ полицейскаго управленія, подлежащихъ осмотру, значится 36.

Д. Врачебный отдѣлъ.

Всѣхъ врачей въ Ломжинской губерніи, какъ находящихся на государственной службѣ, такъ и вольнопрактикующихъ въ 1888 году было 43, изъ нихъ служащихъ 16 и вольнопрактикующихъ 27.

Служащіе врачи распредѣлялись слѣдующимъ образомъ:

Инспекторъ	1
Уѣздныхъ врачей	8
Городовыхъ „	2
Врачъ при Казенной Палатѣ	1

Тюремный врачъ	1
Больничныхъ „	2
Желѣзно-дорожный	1
Всего	16

Изъ нихъ въ г. Ломжѣ служащихъ врачей 5, въ уѣздныхъ городахъ, уѣздныхъ и больничныхъ врачей 9, 1 городской въ гор. Тыкоцинѣ, Мазовецкаго уѣзда и врачъ X округа С.-Петербурго-Варшавской желѣзной дороги 1, живетъ на станціи Лапы, Мазовецкаго уѣзда.

По уѣздамъ врачи размѣщались такимъ образомъ:

въ Кольненскомъ уѣздѣ ихъ было	2
„ Ломжинскомъ „ „ „	11
„ Мазовецкомъ „ „ „	8
„ Маковскомъ „ „ „	3
„ Островскомъ „ „ „	4
„ Остроленкскомъ „ „ „	2
„ Пултускомъ „ „ „	8
„ Щучинскомъ „ „ „	5
Всего	43

Стоимость содержанія медицинской части въ Ломжинской губерніи не превышаетъ 8 тысячъ руб., считая въ томъ, какъ уплату жалованія уѣзднымъ и больничнымъ врачамъ (6960 р.), такъ равно уплату жалованія бабкамъ и фельдшерамъ (760 р.) и расходы по оспопрививанію 150 р., а всего почти 8000 р.—т. е. по 1¼ коп. на каждаго человѣка изъ общаго числа населенія Ломжинской губерніи.

Фармацевтовъ въ Ломжинской губерніи было 41, а аптекарскихъ учениковъ 9. Въ числѣ фармацевтовъ значилось: магистровъ фармаціи 2, провизоровъ 29 и аптекарскихъ помощниковъ 10.

Фельдшерицъ въ Ломжинской губерніи не было вовсе, а фельдшеровъ числилось по учету Врачебнаго Отдѣленія 94.

Изъ числа 94 фельдшеровъ служащихъ 15, при сахарныхъ заводахъ 2 и 77 вольнопрактикующихъ. Болѣе всего фельдшеровъ было въ Мазовецкомъ уѣздѣ 22 и въ Ломжинскомъ 14.

Повивальныхъ бабокъ въ Ломжинской губерніи 35, изъ нихъ 6 служащихъ и 29 вольнопрактикующихъ, между ними нѣсколько имѣютъ дипломы сельскихъ повитухъ.

Аптекъ въ Ломжинской губерніи въ отчетномъ году было 24 нормальныхъ, 7 сельскихъ и 1 филиальная, а всего 32, при чемъ ими отпущено лекарствъ по 65,062 рецептамъ на сумму 33,310 р. 62 к., а въ ручной продажѣ тѣми же 32 аптеками выручено 27,108 р. 92 к. а всего 60,419 руб. 54 коп.

Всѣхъ судебно-медицинскихъ актовъ составлено въ губерніи 579, изъ нихъ въ городахъ 170 и въ уѣздахъ 409, болѣе всего судебно-медицинскихъ актовъ составлено въ Щучинскомъ уѣздѣ 157, въ Мазовецкомъ 111, въ Ломжинскомъ 89, въ Пултускомъ 81, въ Остроленкскомъ 44, въ Маковскомъ 42, въ Островскомъ 40 и въ Кольненскомъ 15.

І. Б О Л Ъ Н И Ц Ы .

Въ теченіи отчетнаго 1888 г. состояло въ вѣдѣніи губернскаго и уѣздныхъ Совѣтовъ Общественнаго Призрѣнія Ломжинской губерніи тѣ же больницы, которыя существовали и въ прошедшемъ году, а именно: больница Св. Духа въ гор. Ломжѣ, больница Св. Викентія въ гор. Пултускѣ, больница Св. Станислава въ гор. Щучинѣ и больница Св. Іосифа въ гор. Остроленкѣ.

Поименованныя заведенія содержатся преимущественно: процентами отъ принадлежащихъ имъ капиталовъ, арендною платою, получаемою съ недвижимой собственности, платою за леченіе и содержаніе больныхъ и случайными поступлениями.

Состояніе больницъ Ломжинской губерніи представляется въ 1888 году въ слѣдующемъ видѣ:

Больница Св. Духа въ гор. Ломжѣ помѣщается въ собственномъ каменномъ двухъ этажномъ зданіи.

По утвержденному штату опредѣлено содержать въ больницѣ 40 кроватей, сверхъ которыхъ имѣется еще 20 запасныхъ.

Въ теченіи 1888 года движеніе больныхъ было слѣдующее: находилось на излеченіи 613 человекъ, изъ

коихъ выздоровѣло 516, умерло 36, осталось на 1889 г. 61. Процентъ смертности 5,8. Оборотъ суммъ по содержанию больницы: поступило дохода 11903 р. 55 к., подлежало къ уплатѣ 11447 р. 51 к., въ счетъ чего уплачено 10115 р. 58 к., осталось невыполненныхъ расходовъ 1331 р. 93 к. и кассовый остатокъ 1787 р. 97 к.

Суточное содержаніе одного больнаго обошлось въ 59,3 коп.

Капиталы больницы: въ Варшавской Конторѣ Государственнаго Банка на постоянномъ 4% вкладѣ 10704 руб. 13 коп. и отданныхъ во временный заемъ Пултуской больницѣ 3700 руб.

Больница Св. Викентія въ гор. Пултускѣ учреждена на 35 кроватей. Въ теченіи отчетнаго года пользовалось въ ней 451 больной, изъ коихъ выздоровѣло 341, умерло 56, осталось на 1889 годъ 54 человѣка, процентъ смертности 12,41.

Оборотъ больничныхъ суммъ былъ слѣдующій: поступило дохода 10289 р. 22½ к., слѣдовало уплатить 11487 р. 18½ к., уплачено 10276 р. 22¼ к., осталось не выполненныхъ расходовъ 1210 р. 96¼ к., кассовый остатокъ 13 р. ¼ к.

Суточное содержаніе одного больнаго обошлось въ 56,3 коп.

Капиталы больницы: въ Варшавской Конторѣ Государственнаго Банка на постоянномъ вкладѣ 17344 р. 90 к. и на ипотечномъ обезпеченіи 2400 р. Недвижимое имущество больницы состоитъ изъ фольварка Плоцехово, арендная плата съ котораго приноситъ заведенію ежегодно дохода 1267 руб. 28 коп.

Больница Св. Станислава въ гор. Щучинѣ учреждена на 30 кроватей. Въ теченіи отчетнаго года пользовалось въ ней 446 больныхъ, изъ коихъ выздоровѣло 398, умерло 17, осталось на 1889 годъ 31. Процентъ смертности 3,8.

Оборотъ больничныхъ суммъ былъ слѣдующій: поступило дохода 5517 руб. 77 коп., слѣдовало уплатить 5430 р. 17½ к., уплачено 5430 р. 17½ к., кассовый остатокъ 87 р. 59½ к.

Суточное содержаніе одного больного обошлось въ 58,4 к.

Капиталы больницы: въ Варшавской Конторѣ Государственнаго Банка на постоянномъ 4% вкладѣ 22221 р. 68½ к., на временномъ сложномъ 4% вкладѣ 4634 р. 75 к. и въ казнѣ съ процентомъ 4% 1861 р. 84½ к.

Больница Св. Иосифа въ гор. Остроленкѣ учреждена на 40 кроватей. Въ теченіи отчетнаго года пользовалось въ ней 268 больныхъ, изъ коихъ: выздоровѣло 227, умерло 16, осталось на 1889 годъ 25. Процентъ смертности 5,9.

Оборотъ больничныхъ суммъ былъ слѣдующій: поступило дохода 3522 руб. 8 коп., подлежало къ уплатѣ 4229 р. 54 к., въ счетъ чего уплачено 3412 р. 23 к., осталось не выполненныхъ расходовъ 817 р. 31 к., кассовый остатокъ 109 р. 85 к.

Суточное содержаніе одного больного обошлось въ 46,8 коп.

Капиталы больницы заключаются въ суммѣ 9452 р. 65 к., которые хранятся въ Варшавской Конторѣ Государственнаго Банка большею частью въ процентныхъ бумагахъ и частью на постоянномъ 4% вкладѣ.

Въ больницахъ Ломжинской губерніи пользуются больные со всеміи наружными и внутренними болѣзнями, за исключеніемъ умалишенныхъ, которые за неимѣніемъ спеціальнаго заведенія, отсылаются на излеченіе въ гор. Варшаву.

Еврейская Больница въ гор. Ломжѣ помѣщается въ старомъ домѣ изъ 4 комнатъ, двѣ изъ нихъ предназначены для мужчинъ и двѣ для женщинъ. Больница эта до сихъ поръ управляется выборными еврейскаго общества, устава не имѣетъ, отчетовъ не издаетъ, штатъ служащихъ въ ней никѣмъ неутверждается. Въ виду ветхости еврейской больницы, по распоряженію Г. Начальника губерніи приступлено къ сбору пожертвованій для постройки новаго зданія, болѣе приспособленнаго для больничныхъ цѣлей, гдѣ бы можно было сортировать больныхъ по родамъ болѣзни, такъ такъ нынѣ нѣтъ возможности отдѣлить заразныхъ больныхъ отъ заболѣвшихъ не заразительными болѣзнями.

II. Дома призрѣнія.

Домовъ призрѣнія, состоящихъ въ вѣдѣніи Советовъ Общественнаго Призрѣнія имѣется въ Ломжинской губерніи три, а именно въ городахъ: Пултускѣ, Тыкоцинѣ и Остроленкѣ.

а) Приходскій домъ призрѣнія увѣчныхъ и старцевъ въ гор. Пултускѣ, содержится на общественныя средства и частныя пожертвованія.

Въ отчетномъ году содержалось въ Пултуской богадѣльнѣ 7 человекъ и осталось на 1889 годъ тоже 7 человекъ.

Доходъ дома призрѣнія составлялъ 649 руб. 23¹/₂ к., слѣдовало уплатить 847 руб. 97 коп., уплачено 649 руб. 23¹/₂ к., осталось не выполненныхъ расходовъ 198 руб. 73¹/₂ коп.

Суточное содержаніе одного призрѣваемаго обошлось въ 28,8 копѣекъ.

Капиталы дома призрѣнія въ Варшавской Конторѣ Государственнаго Банка на постоянномъ 4% вкладѣ 8216 руб. 32 коп. и на временномъ сложномъ 4% вкладѣ 237 руб. 41 коп.

б) Богадѣльня въ гор. Тыкоцинѣ, именуемая „Тыкоцинскимъ Алюмнатомъ“ и предназначенная для пріюта инвалидовъ, устроена на 23 человека. Въ 1888 году въ заведеніи этомъ призрѣвалось 18 человекъ, изъ коихъ умеръ 1 и осталось на 1889 годъ 17. Общій доходъ заведенія въ отчетномъ году составлялъ 1131 р. 16¹/₂ коп., израсходовано 850 руб. 49 коп., затѣмъ осталось въ кассѣ къ 1 Января 1889 года 280 руб. 67¹/₂ коп.

Суточное содержаніе одного призрѣваемаго обошлось въ 13,5 коп.

Тыкоцинскій алюмнатъ имѣетъ въ капиталахъ, хранящихся въ Варшавской Конторѣ Государственнаго Банка и обеспеченныхъ ипотекою, 18288 руб. 20 коп.

в) Домъ призрѣнія въ гор. Остроленкѣ учрежденъ для содержанія 6 нищихъ.

Въ отчетномъ году было въ заведеніи этомъ 5 человекъ, изъ коихъ умеръ 1 и осталось на 1889 годъ 4.

Оборотъ суммъ по содержанію сего дома призрѣнія былъ слѣдующій: доходъ простирался до 258 руб. 8 коп., расхода произведено 221 руб. 54 коп., кассовый остатокъ 36 руб. 54 коп. Средній расходъ на содержаніе одного призрѣяемаго въ сутки 15,5 коп. Сказанное заведеніе имѣетъ на храненіи въ Варшавской Конторѣ Государственнаго Банка на постоянномъ 4% вкладѣ капиталъ въ суммѣ 4342 руб. 69 коп.

Кромѣ вышепоименованныхъ благотворительныхъ заведеній, находится въ гор. Ломжѣ еще домъ призрѣнія для бѣдныхъ, состоящій въ вѣдѣніи Ломжинскаго Благотворительнаго Общества.

Въ заведеніи этомъ съ 19 Іюня 1887 по 1 Января 1889 года призрѣвалось постоянно 26 лицъ обою пола, на содержаніе которыхъ израсходовано 1282 руб. или среднимъ числомъ по 9 коп. на одно лицо въ день.

Главными источниками дохода Общества были: годичные вносы членовъ, случайные жертвы, доходъ съ театральныхъ представленій и баловъ и доходъ изъ кружекъ.

Съ 19 Іюня 1887 по 1 Января 1889 года поступило въ кассу Общества 2079 руб. 13 коп., израсходовано на содержаніе приюта, постоянныя вспоможенія для 18 семействъ и единовременныя пособія для 20 лицъ 1857 руб. 63 коп., затѣмъ къ 1 Января 1889 г. осталось въ кассѣ Общества 221 руб. 50 коп.

Е. Ветеринарная часть.

Составъ ветеринарнаго надзора въ Ломжинской губерніи въ отчетномъ году былъ такой же, какъ въ 1887 году, а именно во главѣ ветеринарнаго надзора стоялъ Губернскій ветеринарный врачъ, который въ то же время исполнялъ обязанности ветеринара по Ломжинскому уѣзду, 4 же Окружныхъ ветеринара имѣли въ своемъ вѣдѣніи по 2 уѣзда каждый, одинъ лишь Мазовецкій былъ въ то же время ветеринаромъ Цѣхановецкаго карантина и несъ обязанности ветеринарнаго врача по 1 уѣзду Мазовецкому. Жалованья, изъ суммъ по застрахованію скота, окружные ветеринары получали по 600 р., а губернскій 800 руб., такъ что все расходы по со-

Двухклассных народных училищъ:	
городскихъ	2
сельскихъ	1

Начальных народных училищъ:	
мужскихъ	9
женскихъ	10
для обоого пола	138

Частныхъ учебныхъ заведеній:	
2 разряда мужскихъ	1
„ женскихъ	1
3 разряда женскихъ	2
для обоого пола	4

Евангелическихъ канторатовъ 9

Воскресно-ремесленныхъ начальныхъ училищъ 7

Еврейскихъ казенныхъ начальныхъ училищъ 12

Еврейскихъ вѣроисповѣдныхъ школь 559

Въ этихъ учебныхъ заведеніяхъ обучалось всего 18728 лицъ обоого пола, въ томъ числѣ 15377 учениковъ и 3351 ученица.

Означенное число учащихся распредѣляется по учебнымъ заведеніямъ слѣдующимъ образомъ:

а) въ среднихъ и низшихъ учебныхъ заведеніяхъ обучалось въ отчетномъ году учениковъ и ученицъ 911, а именно:

въ Ломжинской мужской гимназіи	369
„ женской „	206
въ Пултуской прогимназіи	153
и въ четырехъ частныхъ учебныхъ заведеніяхъ	183

и б) въ 188 начальныхъ городскихъ и сельскихъ училищахъ всѣхъ наименованій обучалось въ отчетномъ году дѣтей обоого пола 11021 и кромѣ того въ еврейскихъ вѣроисповѣдныхъ школахъ 6796 человекъ.

б) Народное образованіе.

Учебное дѣло въ существующихъ училищахъ представлено весьма хорошо; успѣшность преподаванія достигаетъ замѣчательныхъ результатовъ, особенно по рус-

скому языку. Последній предмет, на который обращено учебнымъ вѣдомствомъ особое вниманіе, достигаетъ положительныхъ занятій не только въ теоретическомъ отношеніи, но и въ практическомъ, т. е. оканчивающіе курсъ училищъ вполне владѣютъ русскою разговорною рѣчью. Достигая таковыхъ результатовъ въ стѣнахъ училищъ, школа вноситъ въ среду крестьянскаго населенія русское слово и теперь уже при незначительности числа учащихся въ училищахъ, сравнительно съ числомъ дѣтей школьнаго возраста, замѣчается благотворное вліяніе 24 лѣтняго существованія русской школы.

Не менѣе успѣшны знанія по другимъ предметамъ и въ большей части училищъ программы расширяются учителями, такъ какъ срокъ посѣщенія народныхъ училищъ для дѣтей увеличенъ Дирекціею до 6 лѣтъ, вслѣдствіе чего знанія лучше усваиваются учащимися и они оканчиваютъ школу не въ дѣтскомъ возрастѣ, а въ юношескомъ 14 и 15 лѣтъ.

О ходѣ крестьянскаго дѣла въ Ломжинской губерніи.

1. Общее положеніе крестьянскаго дѣла.

Земельная собственность крестьянъ Ломжинской губерніи заключается въ земляхъ, закрѣпленныхъ за ними ликвидационными табелями и данными, на основаніи Высочайшихъ указовъ 19-го Февраля 1864 года и пріобрѣтенныхъ ими со времени введенія крестьянской реформы въ силу добровольныхъ сдѣлокъ о замѣнѣ сервитутовъ и обмѣнѣ земель, а также по купчимъ актамъ.

Цифровыя свѣдѣнія касательно числа селеній, посадовъ и городовъ, усадьбъ, количества надѣла, распределенія усадьбъ по категоріямъ и числа усадьбъ, которымъ признаны сервитуты, приведены въ отчетной запискѣ за 1881 годъ. Относительно-же усадьбъ, владѣльцы которыхъ отказались отъ слѣдующихъ имъ сервитутовъ послѣ утвержденія ликвидационныхъ табелей и данныхъ въ силу состоявшихся между крестьянами и помѣщиками добровольныхъ соглашеній со времени вве-

денія крестьянской реформы по 1 Января 1889 года, положеніе дѣла представляется въ слѣдующемъ видѣ:

Число усадебъ, замѣнившихъ сервитутныя права по 1 Января 1889 года				
По уѣздамъ:	Пастбищный.	Лѣсной.	Пастбищный и лѣсной.	Итого.
Ломжинскому . .	12	78	382	472
Кольненскому . .	133	24	325	482
Мазовецкому . .	80	67	423	570
Маковскому . .	127	157	1120	1404
Остроленскому . .	18	7	250	275
Островскому . .	115	513	1165	1793
Пултускому . .	163	53	1681	1897
Щучинскому . .	121	123	472	716
Всего по губерніи .	769	1022	5818	7609

Затѣмъ остаются владѣльческія имѣнія, обремененныя слѣдующими сервитутами:

Ч И С Л О У С А Д Ь Б Ъ				
По уѣздамъ:	Однимъ пастбищнымъ.	Однимъ лѣснымъ.	Пастбищнымъ и лѣснымъ.	Итого.
Ломжинскому . .	1126	90	1269	2485
Кольненскому . .	128	11	775	914
Мазовецкому . .	278	3	814	1095
Маковскому . .	263	27	900	1190
Островскому . .	616	23	463	1102
Остроленскому . .	148	135	1170	1453
Пултускому . .	371	93	2209	2673
Щучинскому . .	299	197	1301	1797
Всего по губерніи .	3229	579	8901	12709

II. О межеваніи крестьянскихъ земель.

По окончательномъ обмежеванномъ, на основаніи правилъ, утвержденныхъ Г. Министромъ Внутреннихъ Дѣлъ 11 Ноября 1871 г. и 23 Декабря 1875 г., основнымъ крестьянскимъ надѣламъ, подошедшимъ подъ дѣйствіе Указовъ 19-го Февраля 1864 г., послѣ точнаго опредѣленія ихъ въ первой и второй инстанціяхъ, выдано по 1-ое Апрѣля 1888 г. крестьянскимъ обществамъ копіи съ плановъ, съ исправленіемъ ликвида-

ціонныхъ табелей и данныхъ по 551 селеніямъ съ 9749 усадьбами, съ пространствомъ земли 115594 морг. 50 пр. и на основаніи Высочайше утвержденныхъ 9 Апрѣля 1881 г. правилъ,—по 121 селеніямъ съ 2134 усадьбами, съ пространствомъ земли 29668 мор. 121 прен., а всего по 672 селеніямъ съ 11883 усадьбами съ пространствомъ земли 145262 мор. 171 прен.

Цифры эти по уѣздамъ распредѣляются слѣдующимъ образомъ:

По уѣздамъ:	Число селеній.	Число усадебъ.	ПРОСТРАНСТВО.	
			морги.	пренты.
Ломжинскому . .	51	1060	11112	222
Кольненскому . .	99	1942	23217	116
Мазовецкому . .	49	979	11060	28
Маковскому . .	77	1168	16904	247
Островскому . .	148	2813	39276	259
Остроленскому .	60	1009	10687	31
Путускому . .	156	2558	30303	205
Щучинскому . .	32	354	2699	263

Кромѣ выше показаннаго пространства основныхъ надѣловъ крестьянъ, нанесенныхъ на 551 планѣ, составленныхъ по правиламъ 11 Ноября 1871 г. и 23 Декабря 1875 г., на планы эти нанесены еще дополнительные надѣлы, поступившіе крестьянамъ по добровольнымъ сдѣлкамъ о замѣнѣ сервитутовъ и за обмѣнъ земель 620 мор. 61 прен. и на 117 планахъ, составленныхъ на основаніи Высочайше утвержденныхъ 9-го Апрѣля 1881 г. правилъ 1755 мор. 175 прен.

Дополнительныхъ плановъ, составленныхъ на основаніи правилъ Высочайше утвержденныхъ 9 Апрѣля 1881 г. по добровольнымъ сдѣлкамъ, вслѣдствіе обмѣна земель и замѣны сервитутовъ, послѣ выдачи съ нихъ крестьянскимъ обществамъ копій, представлено по 1-ое Апрѣля 1888 г. въ Земскій Отдѣлъ, для храненія въ архивѣ его 51 съ пространствомъ земли 4104 морг. 53 прен. и выдано крестьянскимъ обществамъ копій съ дополнительныхъ плановъ, составленныхъ на основаніи правилъ 11 Ноября 1871 года и 23 Декабря 1875 г. послѣ ихъ утвержденія 126 съ пространствомъ 9067 мор. 69 прен.

Итого по 1-ое Апрелья 1887 г. измѣрено крестьянскихъ земель, съ выдачею на оныя крестьянскимъ обществамъ копій съ плановъ, всего пространствомъ 160809 морговъ 229 прентовъ.

Въ теченіи отчетнаго межеваго года съ 1 Апрелья 1887 г. по 1-ое Апрелья 1888 года, произведено измѣреніе и отграниченіе крестьянскихъ земель основныхъ и дополнительныхъ надѣловъ и дополненіе плановъ прежняго межеванія, всего въ 85 селеніяхъ, съ 1506 усадьбами и съ пространствомъ земли 18232 морг. 11 прен., въ томъ числѣ:

1. Произведено измѣреніе и отграниченіе земель:
а) основныхъ и части дополнительныхъ надѣловъ въ 58 селеніяхъ съ 1137 усадьбами и съ пространствомъ 14959 мор. 91 прен. и б) дополнительныхъ надѣловъ въ 18 селеніяхъ съ 189 усадьбами и съ пространствомъ 1367 мор. 9 прен. и

2. Дополнено 9 плановъ прежняго межеванія съ 180 усадьбами и съ пространствомъ 1905 мор. 211 прен.

Изъ числа произведенныхъ къ 1 Апрелья 1888 г. работъ составлено землемѣрами, на основаніи правилъ 9 Апрелья 1881 г. и сдано Коммисарамъ 40 новыхъ плановъ съ пространствомъ 6902 мор. 47 прен., кромѣ того окончено по тѣмъ же правиламъ и сдано за прежніе годы 30 плановъ съ пространствомъ 8858 мор. 145 пр., а всего составлено 70 плановъ съ пространствомъ 15760 мор. 192 прен.

По 73 селеніямъ съ пространствомъ земли до 38065 мор. 36 пр., считая въ томъ числѣ 44 селенія, съ пространствомъ 11329 мор. 64 пр. за отчетный годъ и 29 селеній, съ пространствомъ 26735 мор. 272 пр. за прежніе годы, планы находятся въ производствѣ землемѣровъ по неокончанію таковыхъ.

Къ 1 Апрелья 1887 г. оставалось у Коммисаровъ 59 плановъ съ пространствомъ 17676 мор. 262 пр. и поступило вновь по 1-е Апрелья 1888 г. 70 плановъ, съ пространствомъ 15760 мор. 192 пр., итого въ теченіе года находилось у Коммисаровъ въ производствѣ 129 плановъ съ пространствомъ 33437 мор. 154 пр.

Изъ числа плановъ, находящихся въ производствѣ у Коммисаровъ, послѣдними къ 1 Апрѣля 1888 г. представлено въ Губернское Присутствіе 90 плановъ съ пространствомъ 19536 мор. 158 пр., осталось къ 1 Апрѣля 1888 г. въ производствѣ у Коммисаровъ 39 плановъ съ пространствомъ 13900 мор. 296 пр.

Въ производствѣ Губернскаго Присутствія къ 1 Апрѣля 1887 г. оставалось 25 плановъ съ пространствомъ 9471 мор. 244 пр. и поступило вновь въ теченіи отчетнаго времени 90 плановъ съ пространствомъ 19536 мор. 158 пр., а всего въ 1887/8 г. находилось въ производствѣ Присутствія 115 плановъ съ пространствомъ 29008 мор. 102. Изъ этого числа: представлено Губернскимъ Присутствіемъ въ Земскій Отдѣлъ на утвержденіе 28 плановъ съ пространствомъ 6524 мор. 224 пр. и затѣмъ осталось къ 1 Апрѣля 1888 г. въ производствѣ Губернскаго Присутствія 87 плановъ съ пространствомъ 22483 мор. 178 пр., часть которыхъ была представлена вскорѣ по истеченіи отчетнаго срока, а часть изъ непредставленныхъ въ свое время въ Земскій Отдѣлъ плановъ осталась въ Присутствіи вслѣдствіе поступления таковыхъ отъ Коммисаровъ не задолго до истеченія отчетнаго срока.

Сверхъ того, по прежнему межеванію основныхъ и дополнительныхъ надѣловъ крестьянъ остаются у Коммисаровъ и въ Губернскомъ Присутствіи: а) 158 плановъ съ пространствомъ земли 39851 мор. 68 пр., составленные на основаніи утвержденныхъ Г. Министромъ Внутреннихъ Дѣлъ 11 Ноября 1871 г. и 23 Декабря 1875 г. правилъ, для согласованія съ правилами 9-го Апрѣля 1881 г. на основаніи утвержденныхъ Г. Министромъ Внутреннихъ Дѣлъ 21 Юня 1883 г. правилъ и б) 638 плановъ съ пространствомъ 119547 мор. 152 пр. возвращенныхъ для той-же цѣли изъ архива 6. Временной Коммисіи по крестьянскимъ дѣламъ губерній Царства Польскаго.

III. О занятіяхъ крестьянскихъ учрежденій.

1. О движеніи дѣлъ по добровольнымъ сдѣлкамъ и развертаніи сервитутовъ и обмѣнѣ земель:

Къ 1 Января 1888 г. въ производствѣ у Коммисаровъ по крестьянскимъ дѣламъ оставалось добровольныхъ сдѣлокъ 84

въ томъ числѣ:

а) незасвидѣльствованныхъ 7

б) засвидѣльствованныхъ, но не представленныхъ въ Губернское Присутствіе 77

Въ теченіе 1888 г. представлено Коммисарамъ добровольныхъ сдѣлокъ для засвидѣльствованія 35

Такимъ образомъ Коммисарамъ въ 1888 г. предстояло:

а) засвидѣльствовать сдѣлокъ 42

б) засвидѣльствованныхъ представить въ Губернское Присутствіе 119

Изъ сего числа въ 1888 г. Коммисарами:

а) засвидѣльствовано сдѣлокъ 33

б) отказано въ засвидѣльствованіи 7

в) по засвидѣльствованіи представлено въ Губернское Присутствіе 55

Затѣмъ къ 1 Января 1889 г. въ производствѣ Коммисаровъ осталось сдѣлокъ 57

въ томъ числѣ:

а) незасвидѣльствованныхъ 2

б) засвидѣльствованныхъ, но не представленныхъ въ Губернское Присутствіе 55

Къ 1 Января 1888 г. въ производствѣ Губернскаго Присутствія осталось добровольныхъ сдѣлокъ 66

въ томъ числѣ:

а) не утвержденныхъ 26

б) утвержденныхъ, но по коимъ не было сдѣлано постановленій по ст. 2800 пост. Учред. Комит. объ исправленіи актовъ земельного владѣнія крестьянъ 15

в) по коимъ были постановлены означенныя рѣшенія, но самыя сдѣлки и документы къ нимъ относящіяся не были представлены въ Земскій Отдѣлъ Министерства Внутреннихъ Дѣлъ 25

Въ теченіе 1888 г. Коммисарами представлено засвидѣтельствованныхъ ими добровольныхъ сдѣлокъ 55

Такимъ образомъ Губернскому Присутствію въ теченіе 1888 г. предстояло:

- а) утвержденныхъ сдѣлокъ 81
- б) постановить опредѣленіе на основаніи 2800 ст. пост. Учред. Комит. объ исправленіи актовъ земельного владѣнія 96
- в) представить въ Земскій Отдѣлъ утвержденныхъ сдѣлокъ съ копіями означенныхъ опредѣленій 121

Изъ сего числа въ теченіе 1888 г. Губернскимъ Присутствіемъ:

- а) утверждено сдѣлокъ 34
- б) отказано въ утвержденіи 2
- в) возвращено Коммисарамъ для дополненія 4
- г) постановлено опредѣленій на основаніи ст. 2800 пост. Учред. Комит. объ исправленіи актовъ земельного владѣнія крестьянъ 26
- д) представлено въ Земскій Отдѣлъ добровольныхъ сдѣлокъ вмѣстѣ съ копіями означенныхъ постановленій 24

Затѣмъ къ 1 Января 1889 г. въ Губернскомъ Присутствіи осталось сдѣлокъ 91

въ томъ числѣ:

- а) не утвержденныхъ 41
- б) утвержденныхъ, по коимъ не постановлено рѣшеній объ исправленіи актовъ земельного владѣнія крестьянъ 23
- в) по коимъ постановлены означенныя опредѣленія, но самыя сдѣлки и копіи опредѣленій не представлены въ Земскій Отдѣлъ 27

Остающіяся за Губернскимъ Присутствіемъ дѣла сего рода не окончены въ отчетномъ году по неисправленію возвращенныхъ межевыхъ документовъ, по не введенію на мѣстѣ сдѣлокъ въ дѣйствіе и по другимъ причинамъ, касающимся формальной стороны добровольныхъ соглашеній сторонъ.

2. По точному опредѣленію вида и размѣра крестьянскихъ сервитутовъ.

Губернскимъ Присутствіемъ по крестьянскимъ дѣламъ разсмотрѣно и разрѣшено во II-й инстанціи жалобъ на такого рода рѣшенія по 10 сел.

По вошедшимъ въ законную силу рѣшеніямъ Коммисаровъ и Губернскаго Присутствія внесены послѣднимъ въ ликвидационныя таблицы и данныя дополнительныя надписи по 4 сел.

Изъ числа сихъ надписей представлено въ Земскій Отдѣлъ Министерства Внутреннихъ Дѣлъ, для исправленія подлинныхъ ликвидационныхъ таблицей и данныхъ по 1 сел.

Точное опредѣленіе размѣра сервитутовъ вообще окончено во всѣхъ уѣздахъ губерніи, кромѣ единичныхъ случаевъ, вызывающихъ дополнительное опредѣленіе сервитутовъ.

3) Разобрано и разрѣшено межевыхъ граничныхъ споровъ Коммисарами въ I-й инстанціи по 122 случ.

Губернскимъ по крестьянскимъ дѣламъ Присутствіемъ въ апелляціонномъ порядкѣ, во II инстанціи, по 16 случ.

Независимо сего Коммисарами и Губернскимъ Присутствіемъ были разрѣшены, на основаніи 1302 ст. пост. Учред. Комит. въ I-й и во II-й инстанціяхъ дѣла о точномъ опредѣленіи надѣловъ крестьянъ влѣдствіе измѣренія, съ исправленіемъ ликвидационныхъ таблицей и данныхъ; число рѣшеній по симъ дѣламъ показано тоже въ общемъ числѣ дѣлъ, разрѣшенныхъ Коммисарами и Губернскимъ Присутствіемъ.

4) Къ 1 Января 1888 г. въ производствѣ Коммисаровъ по крестьянскимъ дѣламъ оставалось дѣлъ по жалобамъ на сервитутныя правонарушенія 79

Къ сему числу къ Коммисарамъ въ отчетномъ году поступило вновь жалобъ 279

Такимъ образомъ въ 1888 году Коммисарамъ предстояло разрѣшить жалобъ 358

въ томъ числѣ:

- а) поданныхъ владѣльцами имѣній 160
- б) поданныхъ крестьянами 198

Изъ сего числа въ отчетномъ году Ком-
мисарами разрѣшено жалобъ 330

Къ 1 Января 1889 г. осталось неразрѣ-
шенныхъ жалобъ 28

въ томъ числѣ :

а) поданныхъ владѣльцами имѣній 12
б) поданныхъ крестьянами 16

Къ 1 Января 1888 г. въ Губернскомъ по
крестьянскимъ дѣламъ Присутствіи оставалось
неразрѣшенныхъ жалобъ на рѣшенія Комми-
саровъ по жалобамъ на сервитутныя правона-
рушенія 13

Къ сему числу въ теченіи отчетнаго года
вновь поступило жалобъ 87

Такимъ образомъ въ теченіи 1888 года
Губернскому Присутствію предстояло размо-
трѣть жалобъ 100

въ томъ числѣ :

а) поданныхъ владѣльцами имѣній 39
б) поданныхъ крестьянами 61

Въ теченіи 1888 года Губернскимъ При-
сутствіемъ разрѣшено жалобъ 76

Затѣмъ къ 1 Января 1889 года осталось
неразрѣшенныхъ жалобъ 24

5) Рассмотрѣно дѣлъ объ ошибкахъ, вкравшихся въ
ликвидационныя таблицы и данныя :

Коммисарами по 90 случаямъ, Губернскимъ
Присутствіемъ по 36 случ.

При этомъ Губернскимъ Присутствіемъ по
послѣдовавшимъ рѣшеніямъ Земскаго Отдѣла
исправлено ликвидационныхъ таблицъ и дан-
ныхъ по 10 сел.

6) Рассмотрѣно дѣлъ по обязательному раз-
верстанію и обмѣну череполосныхъ земель и
раздѣлу общихъ пастбищъ, на основаніи Вы-
сочайше утвержденныхъ 29 Декабря 1875 г.
правилъ, Коммисарами по проектамъ. Губерн-
скимъ Присутствіемъ постановлено рѣшеній
объ исправленіи таблицъ по 3 проек.

7) Къ 1 Января 1888 г. осталось у Комисаровъ неповѣренныхъ, по Высочайше утвержденнымъ 31 Декабря 1875 г. правиламъ лесохозяйственныхъ плановъ	15
Повѣренныхъ, по непредставленныхъ въ Губернское Присутствіе	3
Итого	18

Въ теченіе 1888 г. было въ производствѣ Комисаровъ плановъ по 13 дач.

Такимъ образомъ Комисарамъ предстояло повѣрить всего плановъ 22

Въ теченіи 1888 года Комисарами:

а) Возвращено плановъ владѣльцамъ имѣній по ихъ о томъ ходатайствамъ	13
б) Повѣрено ими плановъ	18
в) Возвращено составленныхъ не согласно съ правилами	3

Осталось неповѣренныхъ:

Изъ числа повѣренныхъ Комисарами плановъ признано составленными сходно съ натурою 15

Изъ числа признанныхъ составленными сходно съ натурою, представлено въ Губернское Присутствіе 15

Загѣмъ къ 1 Января 1889 года осталось у Комисаровъ въ производствѣ плановъ:

а) неповѣренныхъ	—
и б) повѣренныхъ, но не представленныхъ въ Губернское Присутствіе	—

Въ производствѣ Губернскаго Присутствія находилось къ 1 Января 1888 года плановъ по 18 дачамъ, входящимъ въ составъ 7 имѣній.

въ томъ числѣ:

а) неразмотрѣнныхъ	14
б) Размотрѣнныхъ, но не представленныхъ въ Земскій Отдѣлъ	4

Къ сему числу въ теченіе 1888 г. вновь поступило отъ Комисаровъ повѣренныхъ ими плановъ по 16 дач.

Такимъ образомъ въ 1888 г. Губернскому
Присутствію предстояло рассмотреть плановъ . . . 30

Изъ сего числа въ 1888 году Губернскимъ
Присутствіемъ рассмотрѣно плановъ . . . 21

Изъ числа рассмотрѣнныхъ признаю:

- а) Подлежащими утвержденію . . . 13 пл.
- б) Не подлежащими утвержденію . . . 8

Изъ числа признанныхъ подлежами утвержде-
нію плановъ представлено въ Земскій Отдѣлъ . . . 4

Затѣмъ къ 1 Января 1889 г. осталось въ
Присутствіи плановъ:

- а) Неразсмотрѣнныхъ . . . 9
- б) Рассмотрѣнныхъ, но не представлен-
ныхъ въ Земскій Отдѣлъ . . . 13

Со времени изданія закона 31 Декабря
1875 г. Губернскимъ Присутствіемъ представ-
лено въ Земскій Отдѣлъ . . . 130 пл.
(по дачамъ, входящимъ въ составъ 76 имѣній).

Изъ сего числа Земскимъ Отдѣломъ:

- а) Утверждено и прислано для введенія
въ дѣйствіе . . . 63 пл.
(по дачамъ, входящимъ въ составъ 34 имѣній).
- б) Отказано въ утвержденіи (и потребо-
ваны дополнителныя свѣдѣнія) . . . 67 пл.
- в) Остается въ рассмотрѣніи Земскаго
Отдѣла . . . — „

Изъ числа возвращенныхъ Земскимъ Отдѣ-
ломъ введено въ дѣйствіе . . . 47 пл.
(по дачамъ, входящимъ въ составъ 29 имѣній).

Постановлено опредѣленій по ст. 2800
пост. учред. Комит. объ исправленіи ликви-
даціонныхъ табелей . . . 46

8) Въ теченіе отчетнаго года постановле-
но Коммисарами по разнаго рода дѣламъ
рѣшеній . . . 930

Ими же составлено по разнаго рода дѣ-
ламъ протоколовъ изслѣдованія съ заключеніями . . . 90

Изъ нихъ представлено въ Губернское
Присутствіе рѣшеній . . . 89

Протоколовъ съ заключеніями	35
Губернскимъ Присутствіемъ постановлено по разнаго рода дѣламъ рѣшеній	500
Составлено заключеній	16

Изъ нихъ представлено въ Земскій Отдѣлъ Министерства Внутреннихъ Дѣлъ :

Рѣшеній	101
-------------------	-----

(По остальнымъ рѣшеніямъ дальнѣйшаго направленія не требовалось, кромѣ тѣхъ, на которыя поступали кассационныя жалобы, представившіяся Губернскимъ Присутствіемъ въ Правительствующій Сенатъ).

Заключеній	8
----------------------	---

О дѣйствіяхъ ссудо-сберегательныхъ кассъ.

Въ 1888 году открыта новая ссудо-сберегательная касса въ гминѣ Пруссека Щучинскаго уѣзда и поѣтому къ 1 Января 1889 г. дѣйствовало 77 кассъ, въ томъ числѣ 20 кассъ, открытыхъ на правительственный капиталъ, 37 на прибыли отъ правительственнаго основнаго капитала и 20 кассъ, открытыхъ на общественныя средства.

Кредитомъ въ этихъ кассахъ пользуются жители 80 гминъ и одного посада, такъ что въ настоящее время дѣйствіе ссудо-сберегательныхъ кассъ не распространяется лишь на гмины: Посвентне Мазовецкаго и Вахъ Остроленскаго уѣздовъ, жители которыхъ не пожелали имѣть у себя кассъ.

Основной правительственный капиталъ, данный для учрежденія ссудо-сберегательныхъ кассъ въ Ломжинской губерніи составляетъ 13875 руб. 22½ коп. На прибыли отъ этого капитала открыто 37 новыхъ кассъ въ Ломжинской губерніи, съ основнымъ капиталомъ 42163 р. 11¼ коп.

Сверхъ того изъ 6-ти кассъ, дѣйствовавшихъ на правительственный капиталъ, прибыли коихъ возросли до размѣра основнаго капитала, на основаніи распоряженія Земскаго Отдѣла, правительственный капиталъ изъ кассъ изыять.

Изъ числа же кассъ, дѣйствовавшихъ въ 1888 г. на правительственный капиталъ, прибыли возросли до размѣра сего капитала еще по 7 кассамъ, вслѣдствіе чего основной капиталъ сихъ кассъ, согласно ст. 6 устава, предположено изъять для учрежденія новыхъ кассъ въ тѣхъ гминахъ губерніи, въ которыхъ кассъ еще не существуетъ и въ которыхъ одна касса дѣйствуетъ на двѣ гмины.

На открытіе 20 кассъ, дѣйствующихъ на общественныя средства, употреблено 37807 руб. 8½ коп. Чистая прибыль этихъ кассъ къ 1 Января 1889 г. составляетъ 94581 руб. 44¼ коп.

Всѣ ссудо-сберегательныя кассы находятся подъ контролемъ крестьянскихъ учрежденій и обороты свои производятъ подъ непосредственнымъ ихъ наблюденіемъ.

Изъ донесеній уѣздныхъ Коммисаровъ о результатахъ ревизій ссудо-сберегательныхъ кассъ, производимыхъ не менѣе 2-хъ разъ въ годъ, видно, что всѣ вообще ссудо-сберегательныя кассы дѣйствуютъ успѣшно и что сельское населеніе охотно пользуется открываемымъ ему этими кассами кредитомъ.

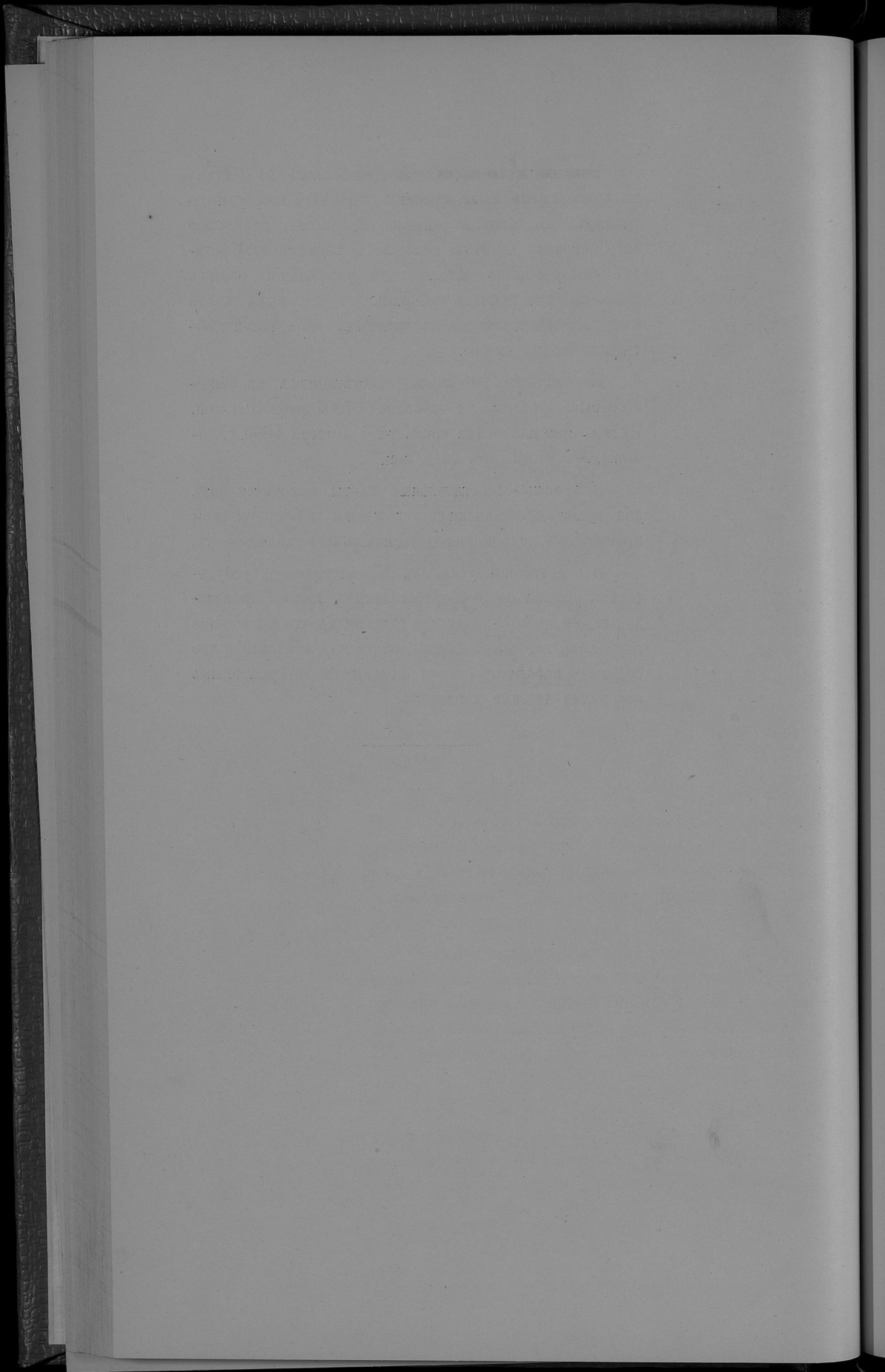

ВѢДОМОСТИ
КЪ ОБЗОРУ ЛОМЖИНСКОЙ ГУБЕРНИИ
ЗА 1888 ГОДЪ.



Въдомость № 1.

О ПОСѢВѢ И УРОЖАѢ ХЛѢБОВЪ

ВЪ ЛОМЖИНСКОЙ ГУБЕРНИИ ЗА 1888 ГОДЪ.

держанію ветеринарнаго надзора, считая въ томъ числѣ и содержаніе Цѣхановецкаго карантина не превысятъ 4-хъ тысячъ рублей на всю Ломжинскую губернію.

Эпизоотія въ Ломжинской губерніи.

Ящуръ достигъ въ 1888 году наибольшаго распространенія среди группы заразно-повальныхъ болѣзней скота. Имъ заболѣвали скотъ почти во всѣхъ уѣздахъ Ломжинской губерніи. Заболѣванія начались по преимуществу въ Маѣ мѣсяцѣ и эпизоотія распространилась съ запада захвативъ Пултускій уѣздъ, она перешла въ Маковскій, Островскій, особенно много скота заболѣвало въ Остроленскомъ уѣздѣ, затѣмъ въ Іюлѣ мѣсяцѣ появилась въ Ломжинскомъ уѣздѣ и затѣмъ перешла въ сосѣдніе уѣзды. Смертность скота отъ ящура была весьма не велика на 2900 штукъ рогатаго скота заболѣвшаго ящуромъ пало лишь 3 штуки и на 85 свиней больныхъ афтами тоже пало только 3 штуки.

Сибирская язва появлялась сравнительно съ прошлыми годами рѣже, но форма заболѣванія была апоплектическая и на столько скоротечная, что давала почти всегда 100% смертности. Рогатаго скота отъ этой болѣзни заболѣло всего 106 головъ, свиней же—61 штука и всѣ пали.

Сапъ. Всѣхъ случаевъ обнаруженія заболѣванія сапомъ лошадей частныхъ жителей въ Ломжинской губерніи было 3, изъ нихъ 2 случая въ Ломжинскомъ уѣздѣ и 1 случай въ Остроленскомъ уѣздѣ.

Особенною силою и продолжительностью отличалась эпизоотія сапа между ремонтными лошадьми Вержбовловской бригады пограничной стражи, главный сборный пунктъ которыхъ находится въ дер. Пюнтница, въ 2 верстахъ отъ гор. Ломжи.

Чума рогатаго скота въ истекшемъ году появилась въ Мартѣ м-цѣ въ д. Глодово и въ г. Насельскѣ, Пултускаго уѣзда, въ обѣихъ мѣстностяхъ было 289 головъ рогатаго скота, изъ нихъ 1 пала, 10 убито явно больныхъ и 57 подозрительныхъ, болѣзнь была прекращена въ продолженіи 4 дней благодаря только энергическимъ мѣрамъ, принятымъ Чумнымъ Комитетомъ, и пособіямъ вытребованнаго военнаго караула, который однако скоро былъ отмѣненъ.

УЪЗДЫ.

ПОСЬЯНО ЧЕТВЕРТЕЙ.

С Н Я Т О Ч Е Т В Е Р Т Е Й.

	ПОСЬЯНО ЧЕТВЕРТЕЙ.						С Н Я Т О Ч Е Т В Е Р Т Е Й.								
	Ряз.	Озимой пшениц.	Яровой пшениц.	Овся.	Ячменя.	Прочих.	Ряз.	Озимой пшеницы.	Яровой пшеницы.	Овся.	Ячменя.	Прочих.	Отставших яровыхъ пшеницъ божь.	Картофля.	
Ломжинскій.															
На земляхъ владѣльческихъ . . .	7919	4948	50	6922	2403	515	1209	11628	24429	203	41153	12015	2061	6757	102445
» » крестьянскаго общества . . .	10159	2283	110	9165	3109	1289	309	13131	13998	408	45999	15645	5172	1864	100120
» » городскихъ и другихъ . . .	6577	1187	36	7949	2096	893	232	15433	7981	181	57073	10475	4841	1791	65942
Итого . . .	24655	8418	196	24036	7607	2697	1870	30212	46408	792	144216	33035	12074	10412	268507
Нольненскій.															
На земляхъ владѣльческихъ . . .	4765	1290	21	1997	1093	430	566	10424	6790	49	9376	5298	1310	2054	30980
» » крестьянскаго общества . . .	8732	1608	221	3073	2329	1909	948	10993	6020	900	23500	12402	13090	6023	16550
» » городскихъ и другихъ . . .	385	300	—	400	130	210	186	4590	2800	—	5000	1100	1400	50	4200
Итого . . .	13882	2998	242	5470	3602	2549	1698	17119	15610	969	36876	18800	16700	8582	250730
Мазовецкій.															
На земляхъ владѣльческихъ . . .	5186	3610	—	2960	1482	33	370	13300	18050	—	23700	8892	99	2960	39000
» » крестьянскаго общества . . .	1890	570	—	1675	909	8	195	1450	2850	—	10050	5454	24	1500	39950
» » городскихъ и другихъ . . .	12896	4103	—	14920	1183	40	436	10480	20515	—	89580	7098	120	3840	92000
Итого . . .	10972	8283	—	20555	3674	81	1041	13860	41415	—	123390	21444	243	8360	170950
Маковский.															
На земляхъ владѣльческихъ . . .	9645	2557	85	5399	1885	2021	2369	10496	11285	324	23754	10927	8584	13298	72762
» » крестьянскаго общества . . .	7034	1032	17	3889	1100	1358	290	10413	4739	78	19151	8081	6017	11707	68838
» » городскихъ и другихъ . . .	5147	1575	19	3322	670	756	345	13666	9088	81	17025	4080	3201	7008	39815
Итого . . .	21826	5164	121	12590	3655	4135	8734	104875	15112	483	59930	23088	18402	32013	179415
Островецкій.															
На земляхъ владѣльческихъ . . .	9161	5294	194	14005	3553	790	1795	10254	31220	1040	59732	15321	2210	9100	96950
» » крестьянскаго общества . . .	13036	2470	202	9064	1612	750	610	10950	20230	560	46471	8600	6671	7570	112225
» » городскихъ и другихъ . . .	1010	106	—	620	290	210	190	1430	326	—	2993	815	630	325	10250
Итого . . .	23207	7870	396	23689	5395	1740	2535	10434	51076	1600	100196	24736	9511	16995	219428
Остроленскій.															
На земляхъ владѣльческихъ . . .	7000	2600	200	4285	2350	560	1650	11500	13000	1000	25710	14100	1400	6550	60800
» » крестьянскаго общества . . .	10680	750	300	2280	1760	1110	1490	10960	3750	1500	13680	10500	2775	6250	252400
» » городскихъ и другихъ . . .	1820	600	40	1535	130	180	40	13190	3000	200	9210	780	450	535	16890
Итого . . .	19500	3950	540	8100	4230	1850	3180	10750	19750	2700	48600	25380	4625	13335	330000
Пултускій.															
На земляхъ владѣльческихъ . . .	10331	5584	—	8443	2274	2593	2314	10320	36296	—	48547	13664	10372	14347	130041
» » крестьянскаго общества . . .	7232	2365	33	6942	1903	2241	1299	10776	15372	214	39917	11418	8964	7994	105298
» » городскихъ и другихъ . . .	440	332	—	600	236	268	61	2420	2158	—	3450	1416	1072	398	7077
Итого . . .	18003	8281	33	15985	4413	5102	3673	10916	53826	214	91914	26498	20408	22789	242326
Щучинскій.															
На земляхъ владѣльческихъ . . .	6440	3941	30	5781	2663	572	1660	10927	22851	136	32648	16415	3751	6436	105154
» » крестьянскаго общества . . .	4176	3403	16	2856	1034	491	616	10914	9185	54	15473	7071	2259	2793	81852
» » городскихъ и другихъ . . .	2168	627	8	1888	560	34	261	10994	4410	35	10085	2745	173	1144	17866
Итого . . .	12774	7971	54	10225	4256	1097	2537	10916	36146	225	58296	26231	6153	10373	184872
Всего въ губерніи . . .	153819	52535	1582	120660	36732	19251	25174	10401	279943	6983	673228	204212	88116	122809	1846228



О ФАБРИКАХЪ И ЗАВОДАХЪ

ВЪ ЛОМЖИНСКОЙ ГУБЕРНІИ ЗА 1888 ГОДЪ.

РОДЬ ФАБРИКЪ
И ЗАВОДОВЪ.

	Гор. Ложа.		Уездъ Ломжинскій.		Гор. Ковно.		Гор. Несейскій.		Гор. Щучинъ.		Уездъ Щучинскій.		Гор. Островъ.		Уездъ Островскій.							
	Число фабрикъ и заводовъ.	Сумма произведенной тѣлности.	Число рабочихъ.	Число фабрикъ и заводовъ.	Сумма произведенной тѣлности.	Число рабочихъ.	Число фабрикъ и заводовъ.	Сумма произведенной тѣлности.	Число рабочихъ.	Число фабрикъ и заводовъ.	Сумма произведенной тѣлности.	Число рабочихъ.	Число фабрикъ и заводовъ.	Сумма произведенной тѣлности.	Число рабочихъ.	Число фабрикъ и заводовъ.						
I. Заводы и фабрики обрабатывающіе животные продукты:																						
Молочаренныя	3	2912	3	—	—	—	—	—	—	—	—	—	—	—	1	5490						
Копченныя	—	—	—	5	2670	5	—	—	5	17370	10	3	4150	7	—	1536						
Сырваренныя	—	—	—	—	—	—	—	—	—	—	—	—	—	—	—	—						
Сувенины	—	—	—	—	—	—	—	2609	10	—	—	—	—	—	—	—						
Сычужныя	1	492	1	—	—	—	—	1	2160	1	1	200	1	—	—	—						
II. Заводы и фабрики обрабатывающіе растительные продукты:																						
Текстиль	—	—	—	—	—	—	—	—	—	—	—	—	—	—	—	—						
Маслобойныя	—	—	—	3	1700	3	—	—	—	—	—	—	—	2	676	8						
Сахароваренныя	—	—	—	7	395600	45	—	12040	49	—	4	39000	27	—	—	112000						
Вязочныя	—	—	—	2	390	2	—	—	—	—	—	—	2	800	2	62						
Уксусныя	1	351	1	2	390	2	—	568	3	—	1	100	1	2	837	3						
Молокозвѣчныя	—	—	—	—	—	—	—	—	—	—	—	—	—	—	—	—						
Вязочныя	1	502	1	4	79280	24	1	1231	3780	3	—	3	14280	19	3	9500						
Табачныя	—	—	—	—	—	—	—	—	—	—	—	—	—	1	39025	102						
Водочныя	—	—	—	1	70000	21	—	12000	6	—	—	—	1	47300	4	—						
Спиритовыя	—	—	—	—	—	—	—	—	—	—	—	—	—	—	—	—						
Спиритовыя	—	—	—	1	2800	4	—	180	1	—	—	—	—	—	—	—						
Курительныя	1	849	1	—	—	—	—	—	—	—	—	—	2	409	2	—						
Ковачныя	—	—	—	—	—	—	—	—	—	—	—	—	—	—	—	—						
Пестилокъ масла	—	—	—	—	—	4	123	—	—	—	—	—	—	1	180	3						
Льняныя	—	—	—	1	35800	12	—	—	—	—	—	—	—	—	—	1						
Мукомольныя (паровыя)	—	—	—	—	—	—	—	—	—	—	—	—	—	—	—	—						
Мукомольныя: водяныя	5	5612	4	43	26755	30	1	375	310	3	3	12000	2	6	2240	6						
Мукомольныя: водяныя	—	—	—	39	72755	32	2	63	34230	44	—	14	8065	22	—	18						
III. Заводы и фабрики обрабатывающіе ископаемые продукты:																						
Кирпичныя	—	—	—	6	29857	50	—	6410	33	—	4	52900	209	1	300	3						
Гончарныя	1	490	3	—	—	—	—	700	2	9	300	10	—	—	—	—						
Мѣдные	1	1989	2	—	—	—	—	1600	4	—	—	—	—	—	—	—						
Железобитуменныя	—	—	—	—	—	—	—	—	—	—	—	—	—	—	—	—						
Железныхъ выдѣлъ	3	705	4	—	—	—	—	—	—	—	—	—	—	—	—	—						
Железныхъ выдѣлъ	—	—	—	—	—	—	—	—	—	—	—	—	—	—	—	—						
Железобитуменныхъ выдѣлъ	—	—	—	—	—	—	—	—	—	—	—	—	—	—	—	—						
Историческихъ выдѣлъ	—	—	—	—	—	—	—	—	—	—	—	—	—	—	—	—						
Известковыхъ	—	—	—	—	—	—	—	—	—	—	—	—	—	—	—	—						
Известковыхъ	—	—	—	—	—	—	—	—	—	—	—	—	—	—	—	—						
IV. Заводы и фабрики ситяжныхъ предметовъ:																						
Текстиль и шуртовъ	—	—	—	—	—	—	—	—	—	—	—	—	—	—	—	—						
Картонныхъ мастерскихъ	—	—	—	—	—	—	—	—	—	—	—	—	—	—	—	—						
V. Костяковыя																						
Сувениры	—	—	—	—	—	—	—	—	—	—	—	—	—	—	—	—						
ИТОГО																						
	15	12302	20	103	739727	269	8	247	91288	141	13	33850	19	60	100315	110	34	135888	185	125	510936	387



ДВИЖЕНІЕ НАСЕЛЕНІЯ

ВЪ ЛОМЖИНСКОЙ ГУБЕРНІИ ЗА 1888 ГОДЪ.

ГОРОДА И УЕЗДЫ.

	Число бравовъ.	Ч И С Л О Д И В Ш И Х С Я.									Число умершихъ.			Прибыло или убыло.
		Завсего рожденныхъ.			В С Е Г О.									
		Мужского пола.	Женского пола.	Обоего пола.	Мужского пола.	Женского пола.	Обоего пола.	Мужского пола.	Женского пола.	Обоего пола.				
Г. Можга	182	452	480	6	10	456	486	942	259	337	596	+346		
Ломжинскій уездъ	593	1479	1482	26	44	1497	1508	3005	1180	1228	2408	+597		
Г. Козьмо	28	98	102	—	1	99	102	201	78	84	162	+39		
Козьмоуездъ	658	1670	1676	30	50	1690	1706	3396	1290	1296	2586	+810		
Г. Тыкоцннъ	55	56	40	—	—	56	40	96	60	46	106	—10		
Мазовецкій уездъ	468	1131	1159	5	17	1143	1164	2307	878	1192	2070	+237		
Г. Мнаковъ	83	158	76	—	2	160	76	236	111	55	166	+70		
Мнаковскій уездъ	492	995	1014	33	51	1013	1047	2060	600	633	1233	+827		
Г. Островъ	48	160	94	1	6	165	95	260	74	80	154	+106		
Островскій уездъ	568	1166	1123	38	80	1208	1161	2369	759	773	1532	+837		
Г. Остроленка	76	145	150	8	12	149	158	307	132	99	231	+76		
Остроленкскій уездъ	621	1442	1438	28	56	1470	1466	2936	946	912	1858	+1078		
Г. Пуаугуекъ	63	229	157	10	22	241	167	408	208	175	383	+25		
Г. Насозьскъ	28	127	24	2	5	130	26	156	60	49	109	+47		
Пуаугуекскій уездъ	579	1515	1462	55	102	1562	1517	3079	1283	1101	2384	+695		
Г. Щучннъ	47	50	58	1	2	51	59	110	46	51	97	+13		
Щучннскій уездъ	482	1290	1134	25	47	1312	1159	2471	768	777	1545	+926		
Итого въ городахъ	610	1475	1181	28	60	1507	1209	2716	1028	976	2004	+712		
Итого въ уездахъ	4461	10688	10488	240	447	10895	10728	21623	7704	7912	15616	+6007		
Всего въ губерніи	5071	12163	11669	268	507	12402	11937	24339	8732	8888	17620	+6719		



Вѣдомость № 4 лит. А.

О ПОСТУПЛЕНИИ ОКЛАДНЫХЪ И НЕОКЛАДНЫХЪ ДЕНЕЖНЫХЪ СЕОРОВЪ

ВЪ ЛОМЖИНСКОЙ ГУБЕРНИИ ЗА 1888 ГОДЪ.



О РАСПРЕДѢЛЕНІИ НЕДОИМОКЪ ПО УѢЗДАМЪ И ГОРОДАМЪ

ВЪ ЛОМЖИНСКОЙ ГУБЕРНІИ ЗА 1888 ГОДЪ.

УЪЗДЫ И ГОРОДА.

Н Е Д О И М О К Ъ.

	Губернство-уездность.	По складным податкам съ дворовъ и земель.		По разнымъ вычислениямъ.		Особыхъ сборовъ въ губернахъ Царства Польскаго.		В С Е Г О.		
		Р	К	Р	К	Р	К	Р	К	
Г. Ломжа	7	82	108	4	14694	69	701	97	15723	52
Ломжинскій уѣздъ	8	29	10033	6	39990	8	5088	56	56119	99
Г. Кольно	17	79	45	45	5621	22	—	—	5700	84
Кольневскій уѣздъ	18	22	84	10	24384	35	3320	49	32621	16
Г. Тькоцинь	—	—	—	—	3714	31	—	—	3714	31
Мазовецкій уѣздъ	1	34	347	56	38771	84	3750	92	32901	66
Г. Мавоць	—	—	—	—	8247	27	—	—	8247	27
Мавоцскій уѣздъ	9	11	697	50	9832	98	512	45	11953	4
Г. Островъ	—	—	—	—	3204	8	—	—	3204	8
Островскій уѣздъ	—	—	526	58	21240	51	1288	89	23055	98
Г. Остроленка	—	—	—	—	1730	56	—	—	1730	56
Остроленскій уѣздъ	—	—	2	30	12281	40	13	50	12297	20
Г. Пултускъ	—	—	—	—	5028	39	—	—	5028	39
Пултускскій уѣздъ	9	58	3923	86	19492	11	2730	59	31996	14
Г. Щучинь	—	—	—	—	3745	93	—	—	3745	93
Щучинскій уѣздъ	1	66	12166	75	25810	9	1649	42	47939	92
Итого въ городахъ	7	99	187	49	45976	45	701	97	47083	90
Итого въ уѣздахъ	8	20	27781	71	181803	36	13254	82	248885	9
Всего въ губернии	8	19	27969 ^(*)	20	227779	81	19056	79	295968	99
Сверхъ того:										
эмортального и шарварнаго сборовъ	—	—	—	—	—	—	9432	26	9432	26
А всего	9	19	27969	20	227779	81	28488	5	305401	25

(*) Въ суммѣ 27969 руб. 20 к. включается 2365 руб. 53 к. эмиссионныхъ билетовъ 1888 г. 96 к., которые неоплачены поступленіемъ въ 1888 году по разсрочкѣ и приостановленію выписки ихъ финансовымъ ведомствомъ.



Вѣдомость № 5 лит. А.

О ЧИСЛѢ И РОДѢ ПРЕСТУПЛЕНІЙ

по Ломжинскому окружному суду

въ Ломжинской губерніи за 1888 годъ.



Вѣдомость № 5 лит. Б.

О ЧИСЛѢ И РОДѢ ПРЕСТУПЛЕНІЙ

ПО 1-МУ МИРОВОМУ ОКРУГУ

ВЪ ЛОМЖИНСКОЙ ГУБЕРНІИ ЗА 1888 ГОДЪ.



Вѣдомость № 5 лит. В.

О ЧИСЛѢ И РОДѢ ПРЕСТУПЛЕНІЙ

ПО 2-МУ МИРОВОМУ ОКРУГУ

ВЪ ЛОМЖИНСКОЙ ГУБЕРНИИ ЗА 1888 ГОДЪ.



Вѣдомость № 5 лит. Г.

О ДѢЯТЕЛЬНОСТИ ЗЕМСКОЙ СТРАЖИ

ВЪ ЛОМЖИНСКОЙ ГУБЕРНИИ ЗА 1888 ГОДЪ.



Вѣдомость № 6 лит. В.

О СОСТОЯНІИ ПОЖАРНОЙ КОМАНДЫ

ВЪ ЛОМЖИНСКОЙ ГУБЕРНІИ ЗА 1888 ГОДЪ.

ВЪ ГОРОДАХЪ.

	Бранд-мастеровъ.	Работники людей.	Ломовъ съ упряжью.	Пожарныхъ трубъ.	Кухонныхъ трубъ.	ПТБ.							Ущербовъ.		По штату снаряженіе въ годъ.		
						Бочекъ.	Чашекъ.	Ушатовъ.	Векровъ.	Листьяны.	Вагранъ.	Бель-шнуръ.	Металлы.	Губки.	Бок.		
Въ губернскомъ городѣ Ломжѣ	—	—	—	11	20	—	25	3	—	30	—	3	—	—	—	—	—
Въ городѣ Ломжѣ существуетъ пожарная стража изъ охотниковъ, которая имѣетъ въ своемъ распоряженіи	—	150	—	1	8	—	—	—	—	68	13	18	27	36	604	86	—
Въ уѣздныхъ городахъ:																	
Козель	—	—	—	4	8	—	13	—	—	—	3	15	1	—	10	40	—
Мазовъ	—	—	—	6	10	—	8	—	—	—	2	—	—	—	—	—	—
Кромѣ того въ г. Мазовѣ существуетъ пожарная стража изъ охотниковъ, которая имѣетъ	—	115	—	—	—	—	16	2	2	12	4	36	16	25	76	45	—
Житская города	—	—	60	—	—	—	—	—	—	300	—	—	40	—	—	—	—
Островъ	—	—	—	11	10	—	12	—	—	—	2	11	—	—	15	—	—
Кромѣ того въ г. Островѣ существуетъ пожарная стража изъ охотниковъ	—	170	—	—	—	—	—	—	—	—	—	—	—	—	—	—	—
Остроловскій	—	—	4	8	—	—	12	8	—	12	—	5	14	—	25	6	—
Кромѣ того въ г. Остроловскій существуетъ пожарная стража изъ охотниковъ, которая имѣетъ	—	120	—	—	—	—	—	—	—	12	8	3	4	—	—	—	—
Житская города	—	146	—	—	—	—	—	—	—	100	6	10	—	30	—	—	—
Пузускѣ	4	—	—	4	8	—	16	—	—	—	—	—	—	—	192	—	—
Кромѣ того въ г. Пузускѣ существуетъ пожарная стража изъ охотниковъ, которая имѣетъ	—	124	—	—	—	—	—	—	—	16	5	8	45	—	—	—	—
Житская города	—	200	40	—	—	—	—	—	—	90	20	30	34	—	—	—	—
Насевскій	—	—	—	2	8	—	12	—	—	—	2	8	8	—	28	98	—
Щучинскій	—	—	—	4	8	—	8	—	—	—	2	—	10	—	9	—	—
Кромѣ того въ г. Щучинскій существуетъ пожарная стража изъ охотниковъ, которая имѣетъ	—	108	—	—	—	—	—	—	—	—	—	—	—	—	—	—	—
Тыковскій	—	—	—	5	10	—	12	1	—	—	—	11	—	—	26	28 1/2	—
Житская гор. Тыковска имѣетъ	—	—	—	—	—	—	20	—	—	380	28	50	48	10	—	—	—
Въ посадѣ Мазовецкѣ	—	—	—	3	8	—	10	—	—	160	20	40	27	3	—	—	—
Итого по губерніи	4	1131	100	55	88	—	164	14	2	1175	115	248	373	104	988	1 1/2	—

Примечаніе: Кромѣ поименныхъ инструментовъ, пожарная стража изъ охотниковъ имѣетъ также:

Въ гор. Ломжѣ—9 помпалъ большихъ ибальныхъ съѣздящихъ и 1 малой, 3 толстыхъ ибальныхъ трубъ, 2 банки для завариванія сары, 2 ручныхъ жестяныхъ лезвѣныхъ трубъ, 1 помпалъ, 1 помпалъ лезвѣ, помпалы для обфугиванія фитилей, 2 колокольни, 1 молотокъ, 1 колу для пожарныхъ трубъ, барометръ и кисть для очистки вѣнтоу.

Въ гор. Островѣ—переносный насосъ двойного дѣйствія съ заборнымъ рукавомъ, 1 французскій ключъ, 2 желѣзныхъ лома, 1 ручной фонарь, 2 вѣзлыхъ ручныхъ фонаря, 9 вѣзлыхъ для перевозки огнесигнальныхъ свародовъ, 9 носаловъ, 10 веревковъ и 11 ибшвовъ.

Въ гор. Пузускѣ—4 вѣрва, 2 долота, 2 лома, и 16 сигнальныхъ разововъ.



О НАСИЛЬСТВЕННЫХЪ И СЛУЧАЙНЫХЪ СМЕРТЯХЪ

ВЪ ЛОМЖИНСКОЙ ГУБЕРНИИ ЗА 1888 ГОДЪ.



ПО ОБОРОТУ ГОРОДСКИХЪ ДОХОДОВЪ И КАПИТАЛОВЪ

ВЪ ЛОМЖИНСКОЙ ГУБЕРНИИ ЗА 1888 ГОДЪ.

НАЗВАНИЕ ГОРОДОВЪ.	Объёмъ продажъ 1887 года оставалось.		Изъ продажъ 1888 года продажено было изъ предыдущаго доходовъ.		Изъ продажъ изъ дѣлствъ тѣльности поступила.		Изъ продажъ 1888 года наличено было расходовъ.		Изъ дѣлствъ тѣльности изъ 1888 г. привлечено расходовъ.		Высказано въ Варшаву по поводу Государственнаго банка на составъ 1888 г.		Затѣмъ изъ 1889 году оставалось.		ЗАКОНЪ КЪ 1889 ГОДУ ОСТАЛОСЯ.						Изъ продажъ по клас- самъ гурб- ной сумат и въ яван- скихъ дан- гахъ.		Изъ тече- н 1888 г. видны изъ суматъ жи- тели въ гурбахъ на постройку домовъ.										
													КАПИТАЛОВЪ.																				
	Руб.	Коп.	Руб.	Коп.	Руб.	Коп.	Руб.	Коп.	Руб.	Коп.	Руб.	Коп.	Руб.	Коп.	Руб.	Коп.	Руб.	Коп.	Руб.	Коп.	Руб.	Коп.	Руб.	Коп.	Руб.	Коп.	Руб.	Коп.					
Лондонъ . . .	6095	47	7048	44	30047	74 1/2	36886	73 1/2	30017	74 1/2	15354	63 1/2	3834	53 1/2	—	71	6448	70 1/2	—	—	67552	75 1/2	2490	87 1/2	3301	96	132	7	5734	36	17500	—	
Манила . . .	44000	79	—	—	9845	82 1/2	12036	3	9845	82 1/2	11872	60 1/2	5334	80	—	—	—	—	—	—	32548	55	—	—	—	—	—	—	—	1915	60	—	—
Островъ . . .	22066	73	639	37	6199	31	6031	81	6199	31	5369	62	1259	84	—	—	632	74 1/2	529	47 1/2	20451	44 1/2	—	—	—	—	—	—	1682	75	—	—	
Островецъ . . .	13859	27	1811	53	6645	79 1/2	7000	50	6645	79 1/2	7124	11	1274	89	362	—	806	23 1/2	195	88	11274	55	395	23 1/2	949	7 1/2	37	98	2454	2	—	—	
Прагва . . .	44337	31 1/2	2342	42	13031	1 1/2	11418	94	12031	1 1/2	11282	72	2397	14	—	—	2292	75	991	37	35491	90 1/2	937	27	6776	6	370	77	11333	74	—	—	
Виславъ . . .	9612	37	388	60	3016	25	2638	28 1/2	3016	25	3547	97	363	39	—	95	555	23 1/2	85	43 1/2	10012	3	—	—	—	—	—	—	286	53	—	—	
Тамбовъ . . .	9871	31 1/2	620	75	4094	55 1/2	3876	82 1/2	3396	25 1/2	2371	15	—	—	—	—	662	6	—	—	9594	53 1/2	—	—	—	—	—	—	1141	37	—	—	
Благовъ . . .	8924	7	586	57	4379	79	4291	58 1/2	4372	9 1/2	3740	2 1/2	1006	31	—	—	384	14	—	—	9425	31	316	67	—	—	—	—	146	13	—	—	
Щучинъ . . .	8376	11	51	50	4930	89	4357	92	4860	76	4009	69	445	13	—	—	52	32	—	—	8434	93	—	—	—	—	—	—	164	23	—	—	
Всего по гу- бернiи . . .	22242	69 1/2	14069	18	81120	87 1/2	89053	66	80235	95	84172	82 1/2	15996	2 1/2	362	71	11832	18	1692	16	206816	94 1/2	4140	15	11027	97 1/2	440	82	24375	72	17600	—	



О ДѢЙСТВІЯХЪ ССУДО-СВЕРЕГАТЕЛЬНЫХЪ КАССЪ

ВЪ ЛОМЖИНСКОЙ ГУБЕРНИИ ЗА 1888 ГОДЪ.



О ГМИННЫХЪ СБОРАХЪ

ВЪ ЛОМЖИНСКОЙ ГУБЕРНИИ ЗА 1888 ГОДЪ.

ИЗРАСХОДОВАНЫ 1888 ГОДУ.

НАИМЕНОВАНИЕ УЕЗДОВЪ.	ИЗРАСХОДОВАНЫ 1888 ГОДУ.																Пространство обра- щенной сберани земли из мергак.	Разміръ обо- ра съ мѣста земли.			
	На содержаніе гласнаго управленія.						На содержаніе гласнаго суда.						Итого.								
	Личный составъ.		Капиталарскіе и другіе расходы.		Иные поименныя.		Личный составъ.		Капиталарскіе и другіе расходы.		Иныхъ началь- ствъ ученикъ.		Расходы обязательныя въ силу законовъ Правительственныхъ распоряженій.		На общественныя надобности установленныя самимъ гласнымъ словомъ.				Итого.		
	Рубл.	Коп.	Рубл.	Коп.	Руб.	Коп.	Рубл.	Коп.	Руб.	Коп.	Руб.	Коп.	Рубл.	Коп.	Рубл.	Коп.			Рубл.	Коп.	
Ломжинскій . . .	6010	—	1594	98 1/2	435	—	5451	65	—	—	930	16	17	678	1/2	5129	63	27545	95	177181	15,5
Кольяновскій . . .	4477	—	1515	25 1/2	220	—	3306	85 1/2	—	—	38	69	944	42	1762	81 1/2	16885	3 1/2	161614	11	
Мазовецкій . . .	4592	35	1636	35	270	—	2382	2	—	—	38	28	645	51	766	7	15980	58	129185	13,3	
Мамковскій . . .	3192	—	2425	86	—	—	—	—	—	2112	37	—	177	49	86	2	10970	66	119218	9,1	
Остроленскій . . .	4600	—	893	7	400	62	3454	94	—	—	32	82 1/2	1242	72 1/2	1987	56	16111	74	153563	10,5	
Островскій . . .	5766	—	2962	87	476	—	3507	62	—	—	130	36	73 1/2	1161	32	2568	82	21600	22 1/2	176473	12,2
Пугачевскій . . .	4585	—	2333	95 1/2	—	—	4119	12	—	—	32	59	645	74	6992	42 1/2	23658	83	189510	12,5	
Щучинскій . . .	5355	—	3149	34	151	—	—	4386	70	—	35	92	540	26	3507	89 1/2	21176	11 1/2	164731 1/2	13,8	
Итого . . .	38567	35	16511	68 1/2	2012	62	22322	20 1/2	4386	70	3163	338	21	6035	47	22791	23 1/2	153929	13 1/2	1,271,475 1/2	12,1



О ГУБЕРНСКОМЪ ЗЕМСКОМЪ ДОРОЖНОМЪ СБОРѢ

ВЪ ЛОМЖИНСКОЙ ГУБЕРНИИ ЗА 1888 ГОДЪ.

НАИМЕНОВАНИЕ УЪЗДОВЪ.	Сѣдвало поступить.				Причислено.				Исключено.				Взысано.				Осталось въ недоимкѣ къ 1 Января 1889 года.						
	Недоимокъ прежнихъ лѣтъ.		Оклада 1888 года		Недоимокъ прежнихъ лѣтъ		Оклада 1888 года		Недоимокъ прежнихъ лѣтъ.		Оклада 1888 года.		Недоимокъ прежнихъ лѣтъ.		Оклада 1888 года.		Недоимокъ прежнихъ лѣтъ.		Оклада 1888 года.		ВСЕГО.		
	Руб.	Коп.	Руб.	Коп.	Руб.	Коп.	Руб.	Коп.	Руб.	Коп.	Руб.	Коп.	Руб.	Коп.	Руб.	Коп.	Руб.	Коп.	Руб.	Коп.	Руб.	Коп.	
Ломжинскій	2592	48	10998	31	63	15	—	—	—	—	—	1465	35	10436	41	1190	28	561	90	1752	18		
Кольевскій	390	6	8121	50	102	82	—	—	—	—	—	303	40	8118	40	189	48	3	10	192	58		
Мазовецкій	486	46	6926	25	6	—	—	42	—	—	—	423	39	6387	62	68	65	38	63	107	28		
Мазовскій	147	86	6070	65	8	70	—	—	—	—	—	131	56	6068	92	25	—	1	73	26	73		
Островскій	191	61	7956	39	64	16	—	—	—	—	—	255	77	1714	73	—	—	241	66	241	66		
Остроленскій	157	66	7207	59	16	90	—	—	70	—	—	171	86	7207	59	—	—	—	—	—	—		
Пугбускій	487	57	10672	4	57	77	—	—	—	—	—	509	76	10327	89	35	58	344	15	379	73		
Щучинскій	503	37	6910	19	39	5	—	—	90	—	30	39	73	6696	78	501	79	213	11	714	90		
Итого	4957	7	64862	92	358	55	—	—	2	—	30	3300	82	63458	34	2010	78	1404	28	3415	6		

Примечаніе. Сверхъ показаннаго поступления въ теченіи 1888 года введено въ пользу депозита 10% съ акцизныхъ и торговыхъ документовъ 9741 руб. 19 коп. и, кромѣ сего другихъ случайныхъ доходовъ 1768 руб. 48 коп., в всего 11509 руб. 67 коп.

Госуд. публичная
историческая
библиотека РСФСР
№ _____ 198 г.



Aug 12p

8/12

