

I

5116
1889

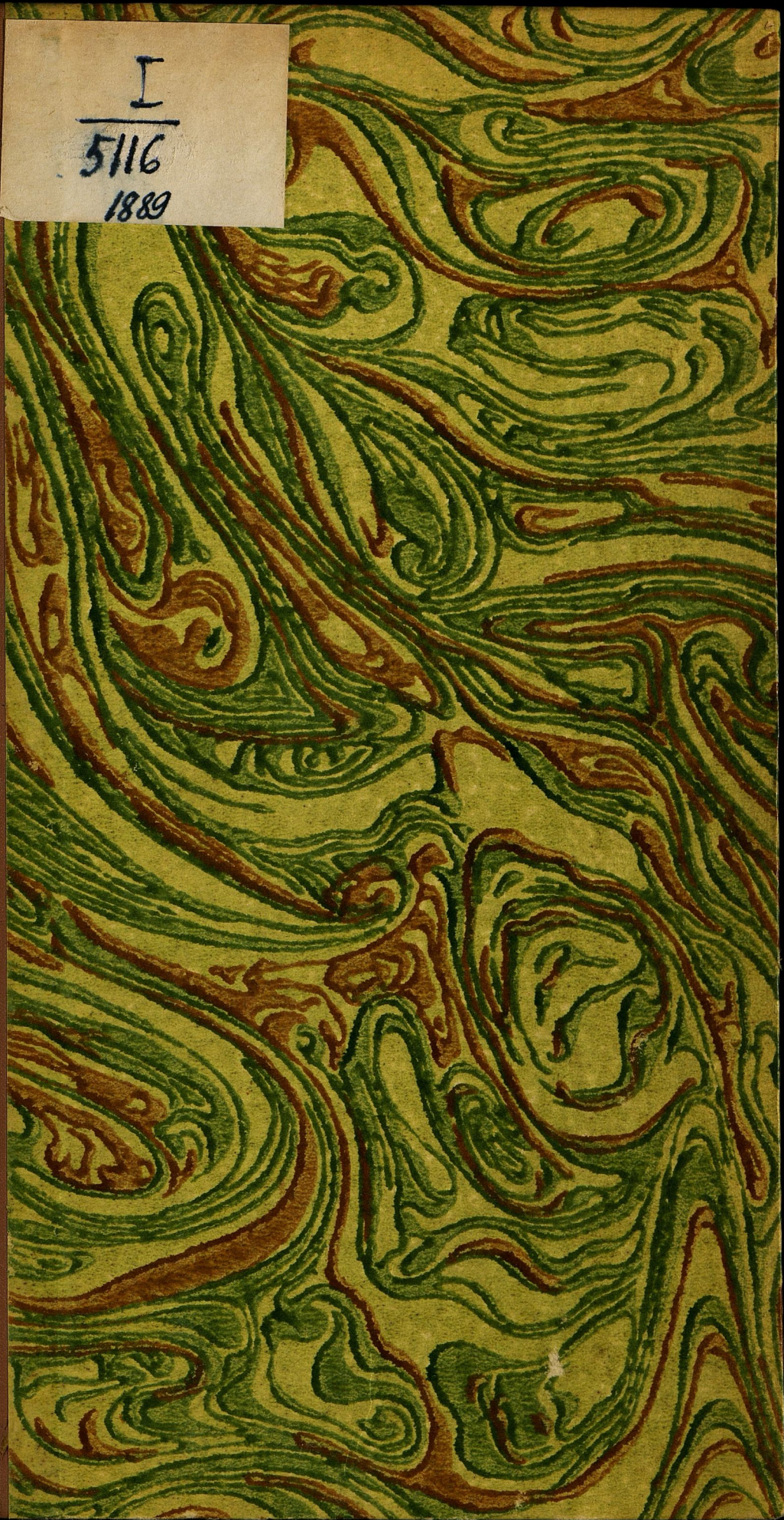

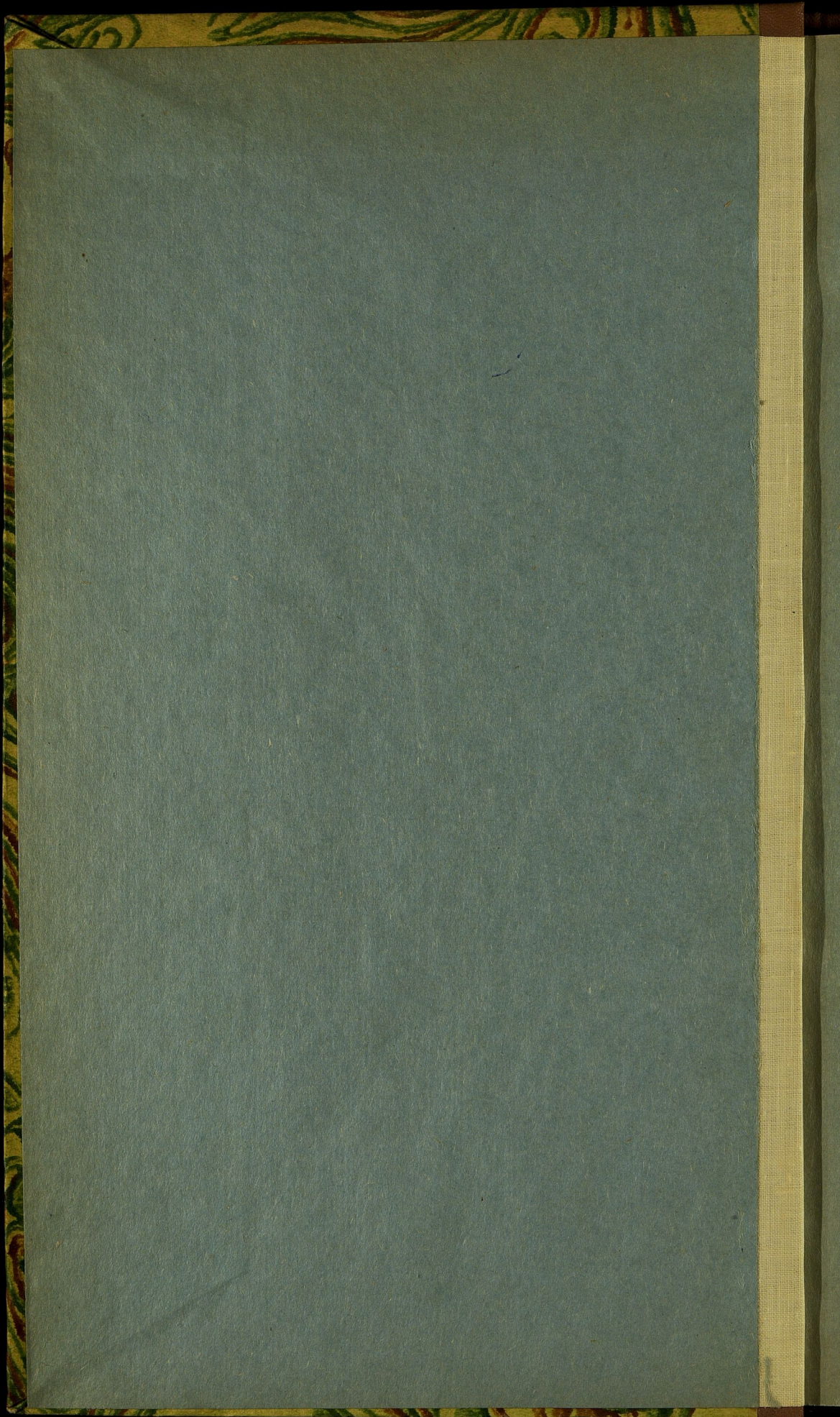

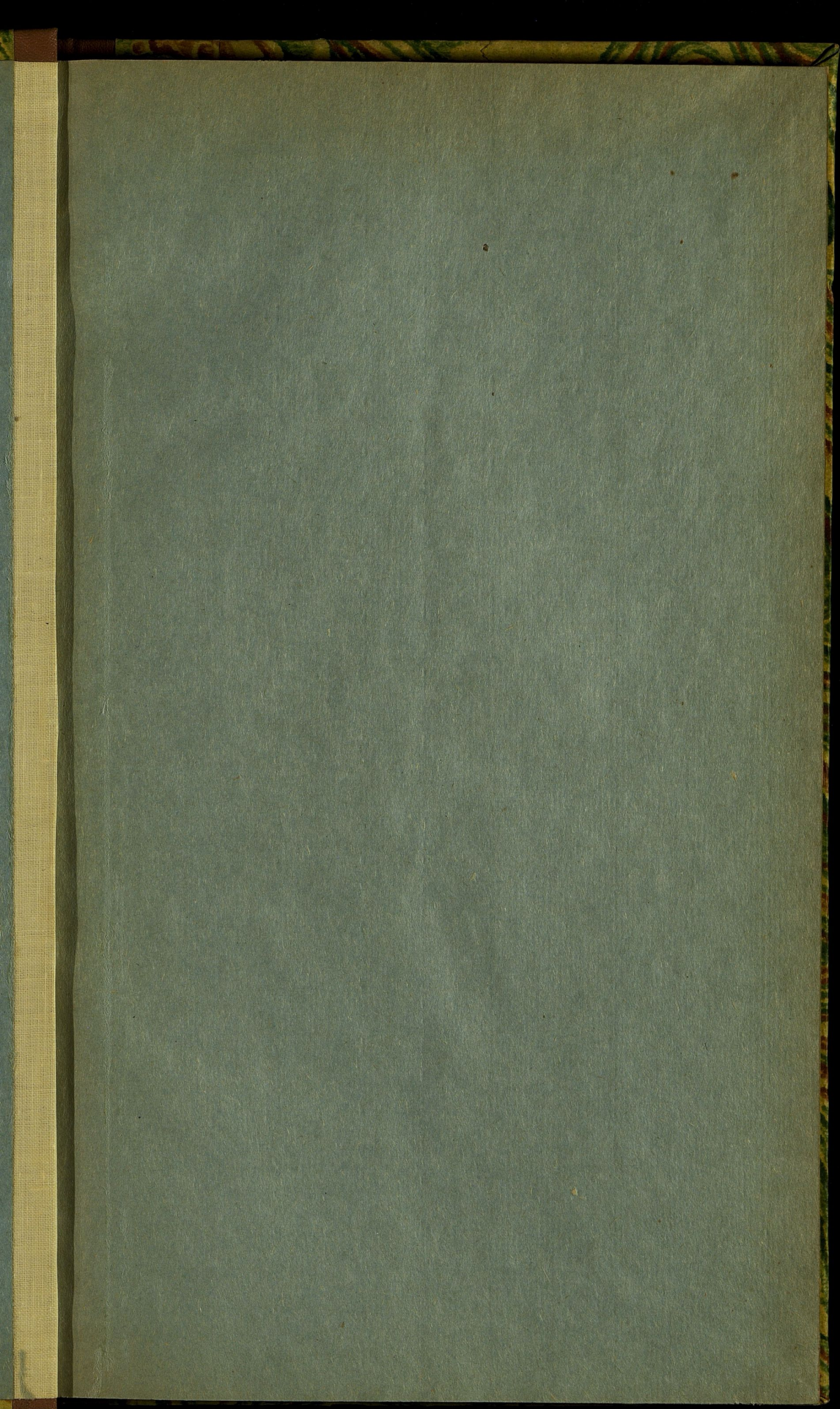

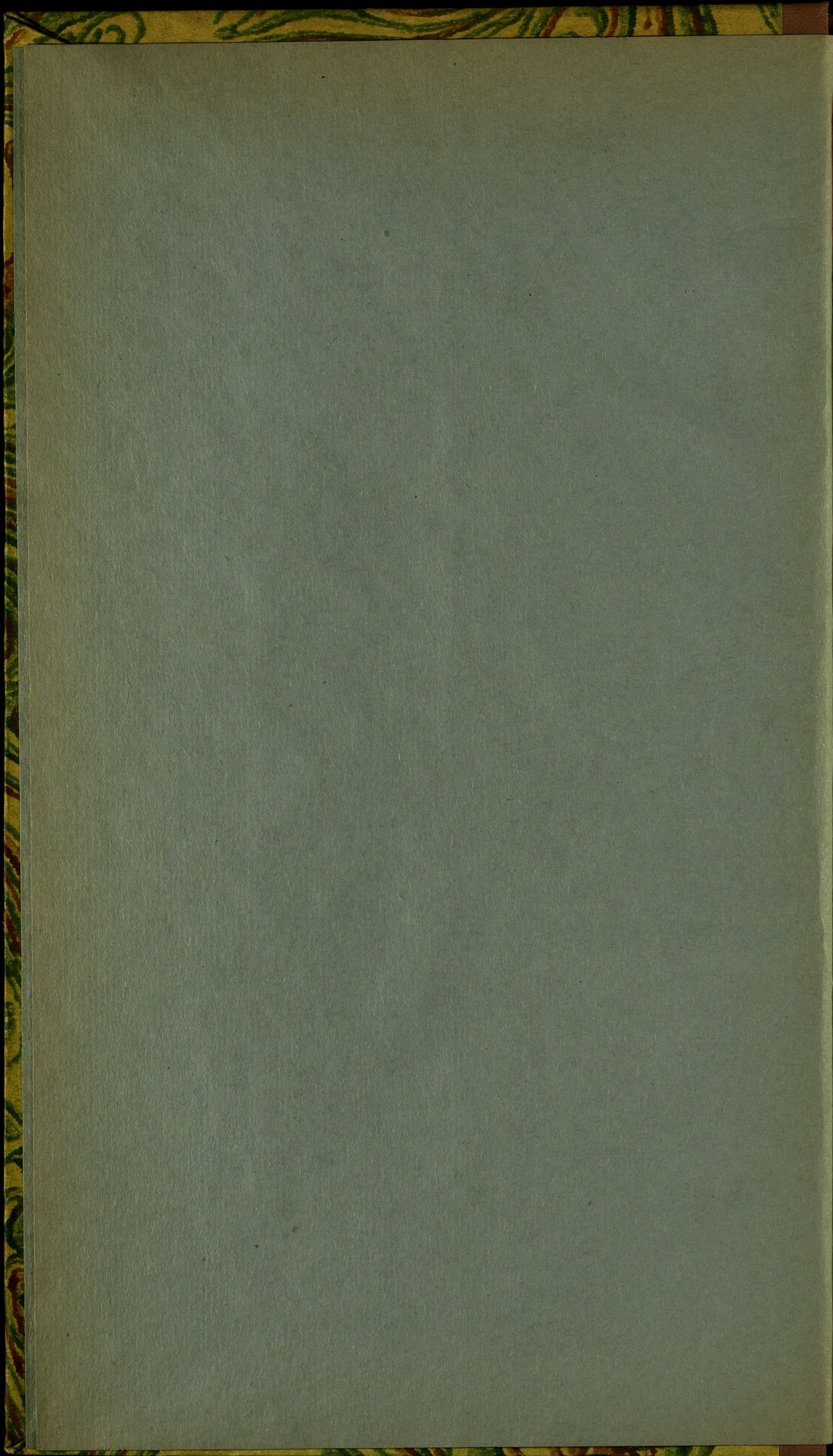

5504

I
5716

отдѣльн. В.
шкафъ 7
полка /
№ 33

35
36

ОБЗОРЪ

ЛОМЖИНСКОЙ ГУБЕРНИИ

ЗА 1889 ГОДЪ.



БИБЛИОТЕКА
ГОСУДАРСТВЕННОГО АРХИВА
М. В. Д.

ЛОМЖА.

ТИПОГРАФІЯ ГУБЕРНСКАГО ПРАВЛЕНІЯ.

—
1890.

as
~~3680~~

181/30

~~Г~~
~~4291~~

Г
5116

ОБЗОРЪ

ЛОМЖИНСКОЙ ГУБЕРНИИ

за 1889 годъ.

БИБЛИОТЕКА
ХОЗЯЙСТВЕННОГО ДЕПАРТАМЕНТА
М. В. Д.



Госуд. публичная
и торическая
библиотека РСФСР
№ 29340 1971г.

lll

Печатано по распоряжению Г. Начальника губернии.

О Г Л А В Л Е Н І Е.

I. Естественныя и производительныя силы губерніи и экономическая дѣятельность населенія.

| | Стран. |
|---|--------|
| А) Земледѣліе | 1 |
| Б) Обеспеченіе народнаго продовольствія | 6 |
| В) Промышленность заводская и фабричная | 6 |
| Г) Торговля | 7 |
| Д) Движеніе населенія | 9 |

II. Подати и повинности.

| | |
|--|----|
| А) Окладныя и неокладныя | 16 |
| Б) Государственные и земскіе сборы | 18 |
| а) Транспортный сборъ | 18 |
| б) Квартирный сборъ | 19 |
| в) Губернскій земскій дорожный сборъ | 22 |
| г) Страховой отъ огня сборъ | 23 |
| д) Сборъ по застрахованію рогатаго скота | 29 |
| е) Божничный сборъ | 30 |
| В) Городскіе доходы и расходы | 31 |
| Г) Акцизный сборъ | 31 |
| Д) Отправленіе натуральной повинности | 35 |

Воинская повинность.

| | |
|---|----|
| I. О выполненіи призыва | 35 |
| II. О дѣйствіяхъ присутствій по воинской повинности въ теченіи отчетнаго года | 39 |
| III. О расходахъ по призыву и приему на службу и на содержаніе уѣздныхъ присутствій въ теченіи отчетнаго года | 41 |
| Квартирная повинность | 42 |
| Подводная повинность | 44 |

III. Общественное благоустройство и благочиніе.

| | |
|--|----|
| а) Казенныя и общественныя зданія | 45 |
| б) Дороги и мосты | 45 |
| в) Паромныя переправы | 47 |
| г) Почты и телеграфы | 47 |
| д) Народная нравственность | 50 |
| е) Насильственныя и случайныя смерти | 53 |

IV.

| | Стран. |
|--|--------|
| ж) Тюремы, аресты и этапы | 53 |
| з) Пожары | 56 |
| и) Различныя проишествія и народныя бѣдствія | 60 |

IV. Народное здравіе и общественное призрѣніе

| | |
|---|----|
| А) Заразныя болѣзни | 61 |
| Б) Эндемическія болѣзни | 67 |
| В) Врачебно-полицейскій (санитарный) отдѣлъ | 69 |
| Г) Врачебный отдѣлъ | 70 |
| I. Больницы | 73 |
| II. Дома призрѣнія | 76 |
| Д) Ветеринарная часть | 77 |
| Цѣхановецкій карантинъ | 79 |

V. Народное просвѣщеніе.

| | |
|---|----|
| Учебныя заведенія | 79 |
| Свѣдѣнія о положеніи крестьянскаго дѣла | 81 |

Вѣдомости, приложенныя къ обзору губерніи.

| | |
|--|--------------------|
| 1) О посѣвѣ и урожаѣ | № 1. |
| 2) О фабрикахъ и заводахъ | № 2. |
| 3) О движеніи населенія | № 3. |
| 4) О поступленіи сборовъ | № 4 лит. А. |
| 5) О распредѣленіи недоимокъ по уѣздамъ и городамъ | № 4 лит. Б. |
| 6) О числѣ и родѣ преступленій | № 5 лит. А. Б и В. |
| 7) О дѣятельности земской стражи | № 5 лит. Г. |
| 8) О пожарахъ | № 6 лит. А. |
| 9) О пожарныхъ командахъ | № 6 лит. Б. |
| 10) О насильственныхъ и случайныхъ смертяхъ | № 7. |
| 11) О числѣ учебныхъ заведеній и учащихся | № 8. |
| 12) О городекскихъ капиталахъ | № 9. |
| 13) О дѣйствіяхъ ссудо-сберегательныхъ кассъ | № 10. |
| 14) О гминныхъ сборахъ | № 11. |
| 15) О земскомъ дорожномъ сборѣ | № 12. |

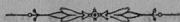

О Б З О Р Ъ
ЛОМЖИНСКОЙ ГУБЕРНИИ
ЗА 1889 ГОДЪ.

1. Естественныя производительныя силы губер-
нии и экономическая дѣятельность населенія.

А. Земледѣліе.

Главною производительною силою и основнымъ источникомъ благосостоянія населенія Ломжинской губерніи служитъ земледѣліе. Ему, можно сказать, одному посвящаетъ свои силы рабочее населеніе губерніи. Фабрично-заводская промышленность, привлекающая эти силы для заработка, мало развита, а, такъ называемые, отхожіе промыслы у мѣстныхъ жителей не въ обычаѣ. Въ силу такой крайности при изысканіи средствъ къ существованію, а также и благодаря относительной удовлетворительности земли, по ея почвеннымъ качествамъ, естественно земледѣлецъ, стремясь извлечь наибольшую выгоду изъ земли, улучшаетъ способы обработки ея на столько, на сколько позволяютъ ему средства. Хотя отчетный годъ и не сдѣлалъ въ этомъ большихъ успѣховъ, однако это стремленіе къ усовершенствованіямъ и полезнымъ нововведеніямъ по отношенію способовъ обработки земли въ послѣднее время все больше и больше замѣчается, въ особенности въ уѣздахъ: Остроленскомъ, Щучинскомъ, Ломжинскомъ и преимущественно Островскомъ.

По приѣмамъ веденія сельское хозяйство остается на прежней невысокой степени развитія. Система полеводства почти повсемѣстно въ губерніи трехпольная,

за исключеніем нѣкоторыхъ помѣщичьихъ имѣній, въ которыхъ недавно сталъ вводиться плодoperемѣнный сѣвооборотъ.

Способы удобренія полей, безъ котораго земля, по недостатку природнаго плодородія, не въ силахъ вознаграждать матеріальныхъ затратъ и личнаго труда земледѣльца, въ послѣднее время все болѣе и болѣе прогрессируютъ. Въ нѣкоторыхъ мѣстностяхъ привилось искусственное удобреніе торфомъ, иломъ съ примѣсью извести, мергелемъ, гипсомъ, гуано и костяною мукою, приготовляемою на мѣстныхъ костемольныхъ фабрикахъ.

Вліяніе естественныхъ условий на урожай въ отчетномъ земледѣльческомъ году можно считать крайне неблагоприятнымъ. Метеорологическія явленія препятствовали не столько успѣшному ходу полевыхъ работъ, сколько правильному росту хлѣбовъ. Стоявшая осенью 1888 года довольно теплая, съ перепадавшими дождями, погода благоприятствовала своевременному обѣмененію полей озимыми хлѣбами. Развившіеся всходы подавали тогда надежду на хорошую жатву въ будущемъ году, но къ сожалѣнію продолжительная, довольно суровая и снѣжная зима, оказала вредное на нихъ вліяніе. По случаю частыхъ мятелей снѣгъ неравномѣрно покрывалъ землю, образуя мѣстами большіе наносы, мѣстами же лишь тонкій слой. Отчего съ наступленіемъ весны таяніе снѣга было медленное. Вода, скопившись въ низменныхъ мѣстахъ, способствовала образованію большихъ вымочекъ въ озимыхъ посѣвахъ. Что касается яровыхъ хлѣбовъ, то посѣвъ ихъ начался позднѣе обыкновеннаго, такъ какъ влажность земли въ низкихъ мѣстахъ не позволяла приступить къ своевременной обработкѣ ея. По окончаніи посѣва, не успѣли яровые хлѣба взойти и развиваться надлежащимъ образомъ, какъ наступила сухая, знойная погода, длившаяся съ такимъ постоянствомъ, что всякая надежда на исправленіе озимыхъ посѣвовъ и успѣшный ростъ яровыхъ—была потеряна. Естественно, что при столь неблагоприятныхъ условіяхъ хлѣба, не развившись надлежащимъ образомъ, поспѣли преждевременно къ жаткѣ и не могли дать хорошихъ результатовъ урожая. Видь ихъ, а въ осо-

бенности ржи, представлялся крайне жалкимъ: низкорослые, рѣдкіе и съ тощимъ зерномъ, захваченнымъ преждевременно жаромъ.

По уборкѣ ржи, урожай которой оказался крайне неудовлетворительнымъ, наступилъ періодъ дождей, препятствовавшихъ успѣшной уборкѣ яровыхъ хлѣбовъ, давшихъ въ свою очередь въ результатѣ урожай ниже-средняго. Вообще урожай отчетнаго года значительно хуже прошлогодняго, кромѣ картофеля, который однако, судя по вліянію погоды во время роста его, долженъ былъ дать въ отчетномъ году болѣе лучшіе результаты, чѣмъ оказалось. По случаю дождей, обильно перепадавшихъ въ концѣ лѣта, онъ подвергался, какъ и всегда, гніенію въ землѣ. Не смотря на то, урожай его значительно превышаетъ прошлогодній. Перепадавшіе, хотя и запоздалые дожди, однако благотворно повліяли на ростъ травъ, почти совсѣмъ уже выгорѣвшихъ отъ жара и недостатка влаги на возвышенныхъ мѣстахъ. Отъ дождей травы на столько успѣли поправиться, въ особенности на низменныхъ мѣстахъ, что укосъ сѣна въ отчетномъ году, убранныго при благопріятной погодѣ, можно считать удовлетворительнымъ. Урожай овощей, на ростъ которыхъ также неблагопріятно вліяла засуха, нельзя назвать удовлетворительнымъ. Фруктовые деревья, при благопріятствовавшей погодѣ, хорошо отцвѣли, такъ что урожай плодовъ, кромѣ грушъ, оказался удовлетворительнымъ.

Въ рабочихъ во время уборки хлѣбовъ недостатка не ощущалось и съ этой стороны своевременная уборка ихъ была обезпечена.

Обычные случаи, отъ которыхъ ежегодно болѣе или менѣе страдаетъ урожай, какъ то: градобитіе и наводненіе въ полную весеннюю воду, въ отчетномъ году, также причинили нѣкоторые убытки сельскимъ хозяйствамъ. Въ Маковскомъ уѣздѣ выпавшимъ градомъ побито хлѣба на 18237 руб. Въ прирѣчныхъ мѣстностяхъ весеннимъ разливомъ водъ отчасти повреждены озимые посѣвы.

Появленія вредныхъ для растительности насѣкомыхъ въ отчетномъ году замѣчено не было.

Результаты посѣва и урожая отчетнаго года, сравнительно съ 1888 годомъ, представляются слѣдующіе:

| У ъ з д ы. | Посѣяно четвертей. | | | Снято четвертей. | | |
|------------------------|--------------------|-----------|-------------|------------------|-----------|-------------|
| | Ози-маго. | Яро-ваго. | Карто-феля. | Ози-маго. | Яро-ваго. | Карто-феля. |
| Ложинскій | 32603 | 36758 | 52352 | 88164 | 107886 | 356868 |
| Кольиенскій | 17352 | 15512 | 41965 | 59385 | 69516 | 382700 |
| Мазовецкій | 30100 | 29500 | 33100 | 90300 | 88500 | 264800 |
| Маковский | 22842 | 22626 | 74562 | 86791 | 70038 | 220353 |
| Островскій | 31340 | 30424 | 45400 | 75541 | 101555 | 268700 |
| Остроленскій | 18892 | 14183 | 59322 | 57711 | 57897 | 245644 |
| Пултускій | 32305 | 30603 | 58765 | 100383 | 76410 | 382430 |
| Щучинскій | 20964 | 20825 | 49345 | 62967 | 71230 | 269753 |
| Всего въ губерніи | | | | | | |
| въ 1889 г. | 206398 | 200431 | 414811 | 621242 | 643033 | 2391247 |
| въ 1888 г. | 206354 | 203399 | 409712 | 1091344 | 1094448 | 1846228 |

Въ отчетномъ году было посѣяно озимыхъ хлѣбовъ и картофеля больше, а яроваго меньше, чѣмъ въ 1888 году, снято же озимаго и яроваго значительно меньше, а картофеля больше, а именно:

Посѣяно озимыхъ хлѣбовъ болѣе на 44 четв.

Снято менѣе на 470102 „

Посѣяно яровыхъ хлѣбовъ менѣе на 2968 „

Снято менѣе на 451416 „

Картофеля посѣяно болѣе на 5099 „

Снято болѣе на 545019 „

Такимъ образомъ урожай хлѣбовъ и картофеля въ отчетномъ году представляется по губерніи для озимаго около самъ 3,01, для яроваго около 3,2, а для картофеля 5,76; въ 1888 же году урожай ржи былъ самъ 5,3, яроваго около самъ 5,4 и картофеля самъ 4,5.

Среднія торговыя цѣны на разнаго рода хлѣба по сравненіи съ цѣнами 1888 года на мѣстныхъ рынкахъ губерніи были слѣдующія:

| РОДЪ ХЛѢБА. | За четверть. | | | |
|---------------------|---------------|--------------------------------|---------------|--------------------------------|
| | Въ 1889 году. | | Въ 1888 году. | |
| | Руб. | Коп. | Руб. | Коп. |
| Пшеницы | 10 | 63 ³ / ₄ | 10 | 30 |
| Ржи | 7 | 11 ¹ / ₇ | 5 | 72 |
| Ячменя | 6 | 11 ⁵ / ₇ | 5 | 9 ⁶ / ₇ |
| Овса | 5 | 53 ³ / ₇ | 4 | 43 ¹ / ₄ |
| Проса | 8 | 43 ⁵ / ₆ | 8 | 28 |
| Гороха | 8 | 26 ¹ / ₂ | 7 | 30 ¹ / ₇ |
| Гречихи | 6 | 75 | 6 | 43 ¹ / ₂ |
| Картофеля | 1 | 85 ⁷ / ₈ | 1 | 83 ² / ₈ |

Изъ сравненія этихъ цифръ видно, что цѣны на всѣ хлѣба въ отчетномъ году повысились.

Цѣны на рабочія силы среднимъ числомъ въ отчетномъ году были слѣдующія:

| Въ какое время года и какому работнику. | На собственномъ продовольствіи. | | На продовольствіи нанимателя. | | | |
|---|---------------------------------|--------------------|-------------------------------|------|----|----|
| | Руб. | Коп. | Руб. | Коп. | | |
| ПО Д Е Н Н О : | | | | | | |
| Во время посѣва озимыхъ хлѣбовъ. | } работнику съ лошадей | 1 | 60 | 1 | 15 | |
| | | } пѣшему | — | 45 | — | 30 |
| | | | } работницѣ | — | 30 | — |
| Во время посѣва яровыхъ хлѣбовъ. | } работнику съ лошадей | 1 | | 55 | 1 | 15 |
| | | } пѣшему | — | 45 | — | 30 |
| | | | } работницѣ | — | 30 | — |
| Во время сѣнокоса. | } работнику съ лошадей | 1 | | 65 | 1 | 20 |
| | | } пѣшему | — | 55 | — | 40 |
| | | | } работницѣ | — | 30 | — |
| Во время жатвы. | } работнику съ лошадей | 1 | | 75 | 1 | 30 |
| | | } пѣшему | — | 55 | — | 40 |
| | | | } работницѣ | — | 40 | — |
| В Ъ Г О Д Ъ : | | | | | | |
| Работнику | 115 | — | 50 | — | | |
| Работницѣ | 75 | — | 30 | — | | |

Б. Обеспечение народного продовольствия.

Въ Ломжинской губерні запасныхъ хлѣбныхъ ма-
газиновъ не существуетъ. Поэтому годовой урожай
зерновыхъ хлѣбовъ и картофеля служитъ обеспеченіемъ
народнаго продовольствія.

Полагая на годичное продовольствіе одной души
1½ четверти зерноваго хлѣба и столько же картофеля,
для продовольствія всего населенія губерні въ 651771
души необходимо:

| | |
|---------------------------|--------------|
| зерноваго хлѣба | 977656½ чев. |
| картофеля | 977656½ ” |

На обмененіе полей:

| | |
|---------------------------|-------------|
| зерноваго хлѣба | 391371 чев. |
| картофеля | 436266 ” |

| | |
|---------------------------------|---------------|
| Итого зерноваго хлѣба | 1369027½ чев. |
| картофеля | 1413922½ ” |

Такимъ образомъ, зерноваго хлѣба недостаетъ
104753½ чев., картофеля остается 977324½ чев.

Изъ этого видно, что урожай отчетнаго года обез-
печиваетъ годовое продовольствіе населенія при покры-
тіи недостатка зерноваго хлѣба излишкомъ картофеля,
который въ нѣкоторыхъ мѣстностяхъ губерні состав-
ляетъ почти исключительный продуктъ продовольствія.

В. Промышленность фабрично-заводская

Фабрично-заводская промышленность, не отлича-
вшаяся никогда своимъ широкимъ развитіемъ въ Лом-
жинской губерні, не сдѣлала никакихъ успѣховъ и въ
отчетномъ году, напротивъ, какъ число самыхъ заведеній,
такъ и сумма производства нѣсколько уменьшились
сравнительно съ предшествовавшимъ годомъ. По преж-
нему болѣе крупною производительностью отличаются
заводы: винокуренные, водочные, пивоваренные, лѣсо-
пильные и сахароваренные. Кирпичными заводами про-
должаетъ производиться выдѣлка кирпича въ большомъ
количествѣ, такъ какъ, предпринятая во многихъ мѣст-
ностяхъ губерні, постройка казармъ еще не окончена.
Общая сумма производительности фабрикъ и заводовъ
въ отчетномъ году 3258051 руб.

Сумма эта распредѣляется такъ:

| | |
|--|------------|
| а) фабрики и заводы, обдѣлывающіе животные продукты | 53050 р. |
| б) фабрики и заводы, обдѣлывающіе растительные продукты | 2779205 р. |
| в) фабрики и заводы, обдѣлывающіе ископаемые продукты | 346996 р. |
| и г) фабрики и заводы смѣшанныхъ производствъ | 78800 р. |
| Итого | 3258051 р. |

Всѣхъ заводовъ и фабрикъ въ отчетномъ году дѣйствовало 780. По сравненіи съ 1888 годомъ число этихъ промышленныхъ заведеній уменьшилось на 66; при чемъ сумма производительности уменьшилась на 518770 руб., число же рабочихъ увеличилось на 63 человекъ.

Г. Торговля.

Не принадлежа, по развитію заводской и фабричной производительности, къ числу промышленныхъ мѣстностей, Ломжинская губернія не можетъ быть отнесена и къ разряду торговыхъ. Какъ внѣшняя, такъ и внутренняя торговля ея находится въ исключительной зависимости отъ состоянія сельско-хозяйственного дѣла, болѣе или менѣе благопріятные результаты котораго въ свою очередь обусловлены успѣхами культуры и вліяніемъ естественныхъ условій на урожай. При плохомъ урожайномъ годѣ, какъ отчетный, нельзя и рассчитывать на успѣхъ торговыхъ операцій.

Предметами торговли въ отчетномъ году, какъ и въ предшествовавшіе, служили: хлѣбъ въ небольшомъ количествѣ, лѣсъ, скоть, домашняя птица, издѣлія кустарной промышленности, холстъ и т. п. Скупаемый торговцами, по преимуществу евреями, въ рукахъ которыхъ главнымъ образомъ находится торговля губерній, хлѣбъ обыкновенно направляется ими частью по рѣкамъ Нареву и Бугу на рѣчныхъ судахъ, такъ называемыхъ берлинкахъ, въ Пруссію, а частью сухимъ путемъ въ Варшаву. Изъ скота вывозятся за границу преимущественно свиньи, но уже не въ томъ количествѣ какъ прежде, и по

большой части битыми, по случаю частыхъ запрещеній со стороны Прусскихъ властей вывоза вообще скота изъ предѣловъ Россіи во избѣжаніе заноса заразы нерѣдко и мнимою. Изъ домашней птицы гуси ежегодно въ большомъ количествѣ скупаются на мѣстѣ прѣзжающими прусскими купцами за довольно высокую цѣну. Ежегодная шерстяная ярмарка въ Варшавѣ даетъ возможность сбыта шерсти тонкорунныхъ овецъ, которыя крупными землевладѣльцами разводятся съ этою цѣлью въ значительномъ количествѣ. Хотя лѣса уже и сильно уничтожены, тѣмъ не менѣе лѣсная торговля продолжаетъ еще давать не дурные обороты, благодаря постоянному спросу на лѣсной матеріалъ за границею и высокой цѣнѣ на него.

Число свидѣтельствъ и билетовъ на право торговли и промысловъ въ отчетномъ году и количество поступившаго по этой статьѣ дохода было слѣдующее.

| Наименованіе торговыхъ документовъ. | Годовой омаздъ. | Число выданныхъ свидѣтельствъ и билетовъ. | | Общая сумма поступленій. | |
|---|-----------------|---|-----------------|--------------------------|------|
| | | Руб. | Годовыхъ годов. | Руб. | Коп. |
| Свидѣтельствъ. | | | | | |
| 1 гильдін | 565 | 7 | — | 3955 | — |
| 2 гильдін 4 класса | 55 | 80 | 3 | 4449 | 50 |
| « « 5 « | 40 | 226 | 15 | 9340 | — |
| Мелочнаго торго 4 класса | 15 | 388 | 27 | 6022 | 50 |
| « « 5 « | 10 | 1749 | 90 | 17928 | — |
| На развозный торго | 16 | 4 | — | 64 | — |
| На разносный торго | 6 | 42 | 8 | 276 | — |
| Приказчицкихъ 1 класса | 35 | 41 | 2 | 1452 | — |
| « « 2 класса | 6 | 204 | 33 | 1323 | — |
| Паспорти член. купеч. семействъ 1 гил. | 15 | — | — | — | — |
| « « « « 2 « | 6 | — | — | 12 | — |
| Промысловыхъ 1 разряда 4 класса | 15 | 2 | — | 30 | — |
| « « 1 « 5 « | 10 | 3 | — | 30 | — |
| « « 2 « 4 « | 10 | 11 | — | 105 | — |
| « « 2 « 5 « | 7 | 22 | 1 | 157 | 50 |
| « « 3 « 4 « | 5 | 45 | 5 | 237 | 50 |
| « « 3 « 5 « | 3 | 165 | 8 | 507 | — |
| Безвлатныхъ | — | 52 | — | — | — |
| Б и л е т о в ъ. | | | | | |
| 1 гильдін 4 класса | 25 | 4 | 1 | 112 | 50 |
| 1 « 5 « | 20 | 15 | — | 300 | — |
| 2 « 4 « | 15 | 102 | 3 | 1552 | 50 |
| 2 « 5 « | 10 | 229 | 13 | 2355 | — |
| Мелочнаго торго 4 класса | 4 | 201 | 21 | 846 | — |
| « « 5 класса | 2 | 922 | 55 | 1899 | — |
| Итого | — | — | — | 52954 | — |
| Штрафовъ и взысканій | — | — | — | 3490 | 71 |
| Дополнительнаго 10% съ нѣкоторыхъ документовъ | — | — | — | 1819 | 75 |
| Всего | — | — | — | 58264 | 46 |

Въ 1888 году отъ продажи документовъ на право торговли и промысловъ съ дополнительнымъ 10% сбо-

ромъ съ нѣкоторыхъ документовъ поступило 53104 руб. 45 коп., а также отъ штрафовъ и взысканій 3971 руб. 15 коп.; въ отчетномъ году отъ продажи тѣхъ же документовъ поступило болѣе на 1669 руб. 30 коп., а отъ штрафовъ и взысканій менѣе на 480 руб. 44 коп. Въ общей сложности по этой статьѣ поступило дохода болѣе противу прошлаго года на 1188 руб. 86 коп.

Д. Движеніе населенія.

Къ 1-му Января 1889 года исчислено было постояннаго населенія губерніи 611798 душъ обоого пола (мужчинъ 301848 и женщинъ 309950 чел.); но вслѣдствіе тщательной повѣрки и внесенія оказавшихся незаписанными въ книги народонаселенія въ началѣ отчетнаго года цифра эта измѣнилась, а именно: насчитывается 622771 душа обоого пола, изъ этого числа мужчинъ 308538, женщинъ 314233. Въ теченіи отчетнаго года движеніе постояннаго населенія было слѣдующее: родилось 13881 мужчина и 12401 женщина, умерло 8817 мужчинъ и 8314 женщинъ, итого естественный приростъ населенія губерніи опредѣленъ въ 9151 душу обоого пола (мужчинъ 5064, женщинъ 4087); переселилось мужчинъ 3184, женщинъ 3507, выселилось 2344 мужчинъ 3346 женщинъ, итого дѣйствительная прибыль 840 мужчинъ и 161 женщина, обоого пола 1001. Такимъ образомъ, списочный составъ, числящійся по книгамъ этой категоріи, постояннаго народонаселенія губерніи, со включеніемъ естественной и дѣйствительной прибыли къ 1 Января 1890 года опредѣляется въ 632923 души обоого пола, въ томъ числѣ мужчинъ 314442, женщинъ 318481.

За исключеніемъ изъ этого числа находившихся къ означенному сроку во временной отлучкѣ изъ мѣстъ приписки 32027 мужчинъ и 16957 женщинъ, къ концу отчетнаго года состояло на лицо въ губерніи постояннаго населенія: мужчинъ 282415, женщинъ 301524, обоого пола 583939.

По книгамъ непостояннаго народонаселенія числится къ 1 Января 1889 года мужчинъ 8566, женщинъ 7066, обоого пола 15632. Естественный приростъ въ

отчетномъ году опредѣляется въ 561 душу обоого пола (мужчинъ 323, женщинъ 238); дѣйствительная же прибыль опредѣлена въ 2655 человекъ (мужчинъ 1982, женщинъ 673). Такимъ образомъ, къ 1 Января 1890 года находилось въ губерніи непостояннаго населенія: мужчинъ 10871, женщинъ 7977, обоого пола 18848. Слѣдовательно, общій списочный составъ постояннаго и непостояннаго населенія губерніи къ 1 Января 1890 года, опредѣленъ въ 651771 душу обоого пола, а именно: мужчинъ 325313, женщинъ 326458.

По городамъ и уѣздамъ это число списочнаго состава постояннаго и непостояннаго населенія губерніи распредѣляется слѣдующимъ образомъ:

| ГОРОДА И УѢЗДЫ. | Постоянное населеніе. | | | Непостоянное населеніе. | | | Итого обоого пола. |
|------------------------------|-----------------------|-----------|------------|-------------------------|-----------|------------|--------------------|
| | Муж-чинь. | Жен-щинь. | Обое-го п. | Муж-чинь. | Жен-щинь. | Обое-го п. | |
| Г. Ломжа | 7498 | 8002 | 15500 | 2361 | 2032 | 4393 | 19893 |
| Ломжинскій уѣздъ | 41383 | 41662 | 83045 | 743 | 285 | 1028 | 84073 |
| Г. Кольно | 2770 | 2904 | 5674 | 51 | 10 | 61 | 5735 |
| Кольненскій уѣздъ | 34893 | 35710 | 70603 | 424 | 394 | 818 | 71421 |
| Г. Тыковинъ | 3142 | 3211 | 6353 | 25 | 3 | 28 | 6381 |
| Мазовецкій уѣздъ | 35309 | 34987 | 70296 | 668 | 511 | 1179 | 71475 |
| Г. Маковъ | 3244 | 3320 | 6564 | 187 | 116 | 303 | 6867 |
| Маковский уѣздъ | 25473 | 26353 | 51826 | 1256 | 1041 | 2297 | 54123 |
| Г. Островъ | 4093 | 4411 | 8504 | 158 | 36 | 194 | 8698 |
| Островскій уѣздъ | 40907 | 41686 | 82593 | 922 | 492 | 1414 | 84007 |
| Г. Остроленка | 3464 | 3909 | 7373 | 94 | 9 | 103 | 7476 |
| Остроленскій уѣздъ | 34129 | 33716 | 67845 | 375 | 307 | 682 | 68527 |
| Г. Пултускъ | 4668 | 5106 | 9774 | 329 | 307 | 636 | 10410 |
| Г. Насельскъ | 3109 | 3313 | 6422 | 64 | 10 | 74 | 6496 |
| Пултускій уѣздъ | 39961 | 39475 | 79436 | 1305 | 829 | 2134 | 81570 |
| Г. Щучинъ | 2445 | 2452 | 4897 | 152 | 204 | 356 | 5253 |
| Щучинскій уѣздъ | 27954 | 28264 | 56218 | 1757 | 1891 | 3148 | 59366 |
| Всего по городамъ | 34433 | 36628 | 71061 | 3421 | 2727 | 6148 | 77209 |
| Всего по уѣздамъ | 280009 | 281853 | 561862 | 7450 | 5250 | 12700 | 574562 |
| Всего въ губерніи | 314442 | 318481 | 632923 | 10871 | 7977 | 18848 | 651771 |

Процентное вычисленіе въ отношеніи всего населенія губерніи списочнаго состава (постояннаго и непостояннаго):

всего городского населенія 11,85%
 всего сельскаго населенія 88,15%

Тоже въ уѣздахъ:

Ломжинскомъ городскаго населенія 19,13%
 сельскаго 80,87%

| | | |
|---------------|--------------------------------|--------|
| Кольненскомъ | городскаго | 7,43% |
| | сельскаго | 92,57% |
| Мазовецкомъ | городскаго населенія | 8,2% |
| | сельскаго | 91,8% |
| Маковскомъ | городскаго населенія | 11,26% |
| | сельскаго | 88,74% |
| Островскомъ | городскаго населенія | 9,38% |
| | сельскаго | 90,62% |
| Остроленскомъ | городскаго населенія | 9,84% |
| | сельскаго | 90,16% |
| Пултускомъ | городскаго населенія | 17,17% |
| | сельскаго | 82,83% |
| Щучинскомъ | городскаго населенія | 8,13% |
| | сельскаго | 91,87% |

Процентное отношеніе ко всему населенію губер-

| | | | |
|-------------------|-------------|-------------------------|-------|
| ніи | } | постояннаго | 97,1% |
| | | непостояннаго | 2,9% |
| Тоже въ городахъ: | } | постояннаго | 92% |
| | | непостояннаго | 8% |
| — въ селеніяхъ: | } | постояннаго | 98% |
| | | непостояннаго | 2% |

Численное отношеніе половъ выражается слѣдующимъ образомъ:

во семь населеніи губерніи
(постоянномъ и непостоянномъ)
приходится на 100 муж. 103 жен.
въ городскомъ населеніи . на 100 муж. 105 жен.
и въ сельскомъ населеніи . на 100 жен. 100,13 муж.

По вѣроисповѣданіямъ цифра списочнаго состава
постояннаго населенія распредѣляется слѣдующимъ об-
разомъ:

| | | | |
|---------------|-------------|---|--------|
| Православныхъ | } | по городамъ. <u>367 муж.</u> Обоего пола. | 740 |
| | | 373 жен. | |
| Р.-Католиковъ | } | по уѣздамъ . <u>414 муж.</u> | 818 |
| | | 404 жен. | |
| Р.-Католиковъ | } | по городамъ. <u>11984 муж.</u> | 24897 |
| | | 12913 жен. | |
| Р.-Католиковъ | } | по уѣздамъ . <u>244078 муж.</u> | 488956 |
| | | 244878 жен. | |

| | | | | |
|---------------|---|-----------------|------------|-------|
| Протестантовъ | } | по городамъ. | 191 муж. | 424 |
| | | | 233 жен. | |
| | } | по уѣздамъ . | 3660 муж. | 7546 |
| | | | 3886 жен. | |
| Евреевъ | } | по городамъ. | 21849 муж. | 44971 |
| | | | 23122 жен. | |
| | } | по уѣздамъ . | 31865 муж. | 64494 |
| | | | 32629 жен. | |
| Раскольниковъ | } | по городамъ. | 9 муж. | 16 |
| | | | 7 жен. | |
| | } | по уѣздамъ . | 25 муж. | 61 |
| | | | 36 жен. | |
| | | Итого мужчинъ . | 314442 | |
| | | женщинъ . | 318481 | |
| | | Обоего пола . | 632923 | |

Процентное отношеніе православныхъ ко
 всему постоянному населенію (списочнаго со-
 става) губерніи 0,25%
 къ городскому населенію 1,04%
 къ сельскому „ 0,16%

Тоже Р.-католиковъ:

ко всему населенію губерніи 81,18%
 къ городскому 35,03%
 къ сельскому 87,02%

Тоже протестантовъ:

ко всему населенію губерніи 1,27%
 къ городскому 0,6%
 къ сельскому 1,5%

Тоже евреевъ:

ко всему населенію губерніи 17,29%
 къ городскому 63,31%
 къ сельскому 11,51%

Тоже раскольниковъ:

ко всему населенію губерніи 0,01%
 къ городскому 0,02%
 къ сельскому 0,01%

По сословіямъ цифра эта распредѣляется:

| | по городамъ. | по уѣздамъ. | Итого. |
|----------------------------------|--------------|-------------|--------|
| Духовенства бѣлаго | 31 | 158 | 189 |
| „ монашескую | 11 | — | 11 |
| Дворянъ потомственныхъ | 555 | 4894 | 5449 |
| „ личныхъ | 216 | 125 | 341 |

| | по городамъ. | по уѣздамъ. | Итого. |
|------------------------------------|--------------|---------------|---------------|
| Купцовъ | 761 | 1306 | 2067 |
| Мѣщанъ | 64956 | 48077 | 113033 |
| Крестьянъ | 2963 | 321063 | 324026 |
| Шляхты | 154 | 158639 | 158793 |
| Отставныхъ и др. ниж. чин. | 1408 | 14689 | 16097 |
| Колонистовъ | — | 12765 | 12765 |
| Иностранцевъ | 6 | 146 | 152 |
| Всего | 71061 | 561862 | 632923 |

Процентное отношеніе сословій:

| | |
|---|--------|
| Духовенства бѣлаго: | |
| ко всему постоянному населенію губерніи | 0,03% |
| къ городскому | 0,04% |
| къ сельскому | 0,03% |
| Духовенства монашествующаго: | |
| ко всему населенію губерніи | 0,002% |
| къ городскому | 0,01% |
| Дворянъ потомственныхъ: | |
| ко всему населенію губерніи | 0,86% |
| къ городскому | 0,78% |
| къ сельскому | 0,87% |
| Дворянъ личныхъ: | |
| ко всему населенію губерніи | 0,05% |
| къ городскому | 0,3% |
| къ сельскому | 0,02% |
| Купцовъ: | |
| ко всему населенію губерніи | 0,32% |
| къ городскому | 1,07% |
| къ сельскому | 0,23% |
| Мѣщанъ: | |
| ко всему населенію губерніи | 17,86% |
| къ городскому | 91,4% |
| къ сельскому | 8,55% |
| Крестьянъ: | |
| ко всему населенію губерніи | 51,19% |
| къ городскому | 4,17% |
| къ сельскому | 57,14% |
| Шляхты: | |
| ко всему населенію губерніи | 25,09% |
| къ городскому | 0,21% |
| къ сельскому | 28,23% |
| Отставныхъ и другихъ нижнихъ чиновъ: | |
| ко всему населенію губерніи | 2,54% |
| къ городскому | 1,98% |
| къ сельскому | 2,61% |

Колонистовъ:

ко всему населенію губерніи 2,02%
къ сельскому 2,27%

Иностранцевъ:

ко всему населенію губерніи 0,02%
къ городскому 0,008%
къ сельскому 0,02%

По возрасту и семейному положенію цифра эта распреждается слѣдующимъ образомъ:

| ВОЗРАСТЪ. | Холостыхъ, или не за- мужнихъ. | | Женатыхъ, или замуж- нихъ. | | Вдовцовъ, или вдовъ. | | Въ разви- дѣ. | |
|------------------------------|--------------------------------------|--------|----------------------------------|--------|-------------------------|-------|---------------------|----|
| | М. | Ж. | М. | Ж. | М. | Ж. | М. | Ж. |
| Нижне 20 лѣтъ: | | | | | | | | |
| Въ городахъ | 10800 | 11829 | 634 | 778 | 10 | 6 | — | — |
| Въ уѣздахъ | 106376 | 105936 | 1701 | 3620 | 156 | 221 | — | — |
| Отъ 20 до 25 лѣтъ: | | | | | | | | |
| Въ городахъ | 2018 | 1864 | 1793 | 1975 | 68 | 130 | 1 | — |
| Въ уѣздахъ | 19989 | 17168 | 10333 | 12544 | 510 | 736 | 1 | 1 |
| Отъ 25 до 30 лѣтъ: | | | | | | | | |
| Въ городахъ | 1226 | 1367 | 1995 | 2000 | 76 | 110 | — | — |
| Въ уѣздахъ | 11213 | 9185 | 15771 | 17247 | 696 | 889 | 4 | 7 |
| Отъ 30 до 35 лѣтъ: | | | | | | | | |
| Въ городахъ | 688 | 824 | 2039 | 1977 | 110 | 116 | 1 | 4 |
| Въ уѣздахъ | 5144 | 4442 | 16829 | 16618 | 788 | 978 | 3 | 2 |
| Отъ 35 до 40 лѣтъ: | | | | | | | | |
| Въ городахъ | 556 | 583 | 1953 | 1856 | 73 | 202 | — | 1 |
| Въ уѣздахъ | 3015 | 3124 | 14442 | 15379 | 941 | 1230 | 2 | 2 |
| Отъ 40 до 45 лѣтъ: | | | | | | | | |
| Въ городахъ | 255 | 340 | 1680 | 1707 | 91 | 139 | 2 | 3 |
| Въ уѣздахъ | 1981 | 2490 | 13667 | 13180 | 1283 | 1568 | — | 5 |
| Отъ 45 до 50 лѣтъ: | | | | | | | | |
| Въ городахъ | 138 | 238 | 1456 | 1738 | 91 | 168 | — | — |
| Въ уѣздахъ | 1292 | 1667 | 11875 | 11124 | 1420 | 1933 | — | 2 |
| Отъ 50 до 55 лѣтъ: | | | | | | | | |
| Въ городахъ | 97 | 142 | 1482 | 1516 | 197 | 322 | 1 | — |
| Въ уѣздахъ | 1151 | 1384 | 10445 | 9467 | 1727 | 2467 | 1 | 4 |
| Отъ 55 до 60 лѣтъ: | | | | | | | | |
| Въ городахъ | 66 | 116 | 1335 | 1224 | 214 | 344 | — | 1 |
| Въ уѣздахъ | 701 | 889 | 8290 | 7490 | 1952 | 2751 | — | 2 |
| Свыше 60 лѣтъ: | | | | | | | | |
| Въ городахъ | 53 | 63 | 2837 | 2644 | 397 | 301 | — | — |
| Въ уѣздахъ | 112 | 151 | 15111 | 14074 | 1077 | 1876 | — | — |
| Итого: въ городахъ | 15897 | 17366 | 17204 | 17415 | 1327 | 1838 | 5 | 9 |
| въ уѣздахъ | 150974 | 146436 | 118464 | 120743 | 10560 | 14649 | 11 | 25 |
| Всего въ губерніи | 166871 | 163802 | 135668 | 138158 | 11887 | 16487 | 16 | 34 |

Нижеслѣдующія вычисленія сдѣланы по отношенію ко всему населенію губерніи (постоянному и непостоянному) списочнаго состава.

Число браковъ на 100 жителей:

| | |
|--------------------------------|------|
| городскаго населенія | 0,78 |
| сельскаго | 0,92 |
| всего въ губерніи | 0,9 |

Число родившихся на 100 жителей:

| | |
|--------------------------------|------|
| городскаго населенія | 4,14 |
| сельскаго | 4,31 |
| всего въ губерніи | 4,31 |

Число умершихъ на 100 жителей:

| | |
|--------------------------------|------|
| городскаго населенія | 3,24 |
| сельскаго | 2,77 |
| всего въ губерніи | 2,82 |

Естественная прибыль на 100 жителей:

| | |
|--------------------------------|------|
| городскаго населенія | 0,9 |
| сельскаго | 1,57 |
| всего въ губерніи | 1,49 |

Дѣйствительная прибыль на 100 жителей:

| | |
|--------------------------------|------|
| городскаго населенія | 1,73 |
| сельскаго | 0,4 |
| всего въ губерніи | 0,56 |

Число лицъ мужскаго пола, приходящееся на 100 лицъ женскаго пола среди родившихся:

| | |
|---------------------------------------|-----|
| въ городскомъ населеніи | 128 |
| въ сельскомъ | 110 |
| во всемъ населеніи губерніи | 112 |

Тоже среди умершихъ:

| | |
|---------------------------------------|-----|
| въ городскомъ населеніи | 105 |
| въ сельскомъ населеніи | 107 |
| во всемъ населеніи губерніи | 106 |

Число незаконнорожденныхъ дѣтей на 100 всѣхъ родившихся:

| | |
|---------------------------------------|-----|
| въ городскомъ населеніи | 3,3 |
| въ сельскомъ | 2,5 |
| во всемъ населеніи губерніи | 2,8 |

Вѣдомость о движеніи постояннаго и непостояннаго населенія съ опредѣленіемъ естественной и дѣйствительной прибыли его—прилагается.

Въ теченіи 1889 года иностранцевъ приняло подданство Россіи 82 человекъ, а именно:

| | | | |
|-----------------|---|-------------------|----|
| а) Прусскихъ | } | мужчинъ | 71 |
| | | женщинъ | 4 |
| б) Австрійскихъ | } | мужчинъ | 6 |
| | | женщинъ | — |
| в) Итальянскихъ | } | мужчинъ | 1 |
| | | женщинъ | — |
| | | | 82 |

Изъ нихъ:

| | |
|------------------------|----|
| Католиковъ | 57 |
| Евангеликовъ | 25 |
| 82 | |

Лица эти внесены въ книги постоянного народонаселенія Ломжинской губерніи.

Водворительныхъ свидѣтельствъ въ теченіи 1889 года выдано иностранцамъ 48.

Русскаго подданства никто изъ жителей Ломжинской губерніи не оставилъ въ теченіи 1889 года.

II. Подати и повинности.

A. Окладная и неокладная.

Какъ видно изъ прилагаемой вѣдомости № 4, о поступленіи окладныхъ и неокладныхъ денежныхъ сборовъ, въ отчетномъ году слѣдовало въ казну:

а) по окладнымъ сборамъ недоимокъ:

| | |
|-----------------------------|----------------|
| прежнихъ лѣтъ | 25603 р. 67 к. |
| оклада 1 половины | 264407 „ 25 „ |
| оклада 2 половины | 264406 „ 93 „ |
| Итого | 554417 „ 85 „ |

Вновь причислено недоимокъ:

| | |
|-----------------------------|----------------|
| прежнихъ лѣтъ | 29148 р. 71 к. |
| оклада 1 половины | 1341 „ 76 „ |
| оклада 2 половины | 180 „ 39 „ |
| Итого | 30670 „ 86 „ |

Всего подлежало къ поступленію окладнаго сбора 285088 р. 71 к.

Изъ этого числа исключено недоимокъ:

| | | | |
|-----------------------------|-------|-------|----|
| прежнихъ лѣтъ | 2128 | р. 25 | к. |
| оклада 1 половины | 7371 | „ 93 | „ |
| оклада 2 половины | 2661 | „ 68 | „ |
| Итого | 12161 | „ 86 | „ |

Взыскано:

| | | | |
|-----------------------------------|--------|------|----|
| недоимокъ прежнихъ лѣтъ | 28290 | р. 2 | к. |
| оклада 1 половины | 258322 | „ 93 | „ |
| оклада 2 половины | 238287 | „ 64 | „ |
| Итого | 524900 | „ 59 | „ |

Осталось къ 1 Января 1890 г. невзысканными:

| | | | |
|-----------------------------------|-------|-------|----|
| недоимокъ прежнихъ лѣтъ | 24334 | р. 11 | к. |
| оклада 1 половины | 54 | „ 15 | „ |
| оклада 2 половины | 23638 | „ — | „ |
| Итого | 48026 | „ 26 | „ |

Поступленіе означенныхъ сборовъ въ отчетномъ году признается вполне успѣшнымъ. Хотя по счетамъ осталось въ недоимкѣ 48026 р. 26 коп., но исключивъ изъ нихъ 22317 р. 16 коп., взысканіе которыхъ было приостановлено, или отсрочено на законномъ основаніи преимущественно по поводу постигшаго губернію въ отчетномъ году неурожая хлѣбовъ, действительный недоборъ составляетъ лишь 25709 р. 40 к.

б) по неокладнымъ сборамъ:

| | | | |
|-----------------------------------|--------|------|----|
| недоимокъ прежнихъ лѣтъ | 248943 | р. — | к. |
| оклада 1 половины | 164011 | „ 93 | „ |
| оклада 2 половины | 7354 | „ 60 | „ |
| Итого | 420309 | „ 53 | „ |

Вновь причислено:

| | | | |
|-----------------------------------|---------|-------|----|
| недоимокъ прежнихъ лѣтъ | 7286 | р. 13 | к. |
| оклада 1 половины | 677078 | „ 25 | „ |
| оклада 2 половины | 521510 | „ 96 | „ |
| Итого | 1205875 | „ 34 | „ |

Всего подлежало къ поступленію неокладныхъ сборовъ 1626184 р. 87 к.

Изъ этого числа исключено:

| | |
|---------------------------|---------------------|
| недоимокъ прежнихъ лѣтъ . | 18019 р. 5 к. |
| оклада 1 половины . . . | 4740 „ 67 „ |
| оклада 2 половины . . . | 595 „ 85 „ |
| Итого . | 23355 „ 57 „ |

Взыскано:

| | |
|---------------------------|-----------------------|
| недоимокъ прежнихъ лѣтъ . | 32686 р. 6 к. |
| оклада 1 половины . . . | 732711 „ 21 „ |
| оклада 2 половины . . . | 525362 „ 52 „ |
| Итого . | 1290759 „ 79 „ |

Затѣмъ осталось къ 1 Января

1890 г. невзысканными:

| | |
|---------------------------|----------------------|
| недоимокъ прежнихъ лѣтъ . | 205524 р. 2 к. |
| оклада 1 половины . . . | 103638 „ 30 „ |
| оклада 2 половины . . . | 2907 „ 19 „ |
| Итого . | 312069 „ 51 „ |

А всего съ окладными . 360095 р. 77 к.

Б. Государственные и земскіе сборы.

а) Транспортный сборъ.

На возмѣщеніе ежегодно ассигнуемой Министерствомъ Внутреннихъ Дѣлъ суммы для производства расходовъ по пересылкѣ и продовольствію призывныхъ и бродягъ, а также на перевозку нижнихъ чиновъ запаса, въ случаѣ призыва ихъ на службу, взимается, на основаніи постановленія быв. Совѣта Управленія Царства Польскаго отъ 27 Мая 1823 и 23 Марта 1837 года и Высочайше утвержденнаго 6 Января 1872 г. журнала Комитета по дѣламъ Царства, такъ называемый транспортный сборъ.

Норма этого сбора опредѣляется ежегодно Министерствомъ Внутреннихъ Дѣлъ, при чемъ имѣется въ виду число домовъ, съ которыхъ онъ подлежитъ взысканію, а равно и количество расходовъ, произведенныхъ на счетъ означеннаго источника.

На 1889 годъ сказаннаго сбора, считая по установленной нормѣ, т. е. по 20 коп. съ cadaго городского и сельскаго дыма, назначено было къ поступленію съ 60457½ дымовъ 12091 р. 50 к.

| | |
|--|----------------|
| Недоимки за прежніе годы со- ставляли | 62 р. 57 к. |
| Итого | 12154 р. 7 к. |
| Въ счетъ сего взыскано | 12086 р. 81 к. |
| Затѣмъ осталось въ недоимкѣ къ 1 Января 1890 года | 67 р. 26 к. |

б) Квартирный сборъ.

Сборъ этотъ установленъ для вознагражденія жителей за отбываемую ими постоянную повинность въ натурѣ и взимается на основаніи Высочайше утвержденнаго 31 Мая 1868 года положенія о раскладкѣ его.

Изъ сбора этого, по особымъ положеніямъ и распоряженіямъ, производятся также расходы на уплату квартирныхъ денегъ Уѣзднымъ Начальникамъ, Судебнымъ Слѣдователямъ, чинамъ учреждений по крестьянскимъ дѣламъ, воинскимъ чинамъ квартирующихъ въ губерніи войскъ и другимъ должностнымъ лицамъ, имѣющимъ право пользоваться квартирнымъ довольствіемъ.

Квартирный сборъ, на основаніи Высочайше утвержденного 2 Мая 1886 года мнѣнія Государственнаго Совѣта, составляетъ спеціальныя средства Министерства Финансовъ.

Въ отчетномъ 1889 году Министръ Финансовъ установилъ норму для взиманія квартирнаго сбора въ Ломжинской губерніи въ слѣдующемъ размѣрѣ:

I. Съ городскихъ обывателей:

а) Съ домовладѣльцевъ въ городахъ, причисленныхъ къ платежу подымной подати ко II и III разрядамъ въ размѣрѣ 100% съ уплачиваемой ими подымной подати.

б) Съ домовладѣльцевъ въ городахъ IV разряда, въ размѣрѣ 50% съ уплачиваемой ими подымной подати.

в) Съ городскихъ промышленниковъ и торговцевъ 30% съ чистаго дохода отъ ихъ промысловъ.

II. Съ сельскихъ обывателей:

а) Съ частныхъ землевладѣльцевъ по $9\frac{1}{2}\%$ съ взимаемаго съ нихъ основнаго дворянскаго поземельнаго налога.

б) Съ усадебъ I разряда въ посадахъ и селеніяхъ, по 52 коп. съ усадебъ.

в) Съ усадебъ II разряда въ посадахъ и селеніяхъ по 26 коп. съ усадебъ.

Независимо сего, въ виду IV ст. закона 2 Мая 1886 года, опредѣлено 15% съ табачныхъ патентовъ.

На основаніи утвержденной Министромъ Финансовъ нормы, назначено къ поступленію по Ломжинской губерніи въ 1889 году квартирнаго сбора въ нижеслѣдующемъ количествѣ:

| | Назначено ко взысканію въ 1889 году. | | Исключено по разнымъ случаямъ въ 1889 году. | | | | Взыскано въ 1889 году. | | | | Оплатилось ко взысканію къ 1-му Января 1890 года | | | | | |
|--|--|----|--|----|---------|----|---------------------------|----|---------|----|---|----|----------|----|------|----|
| | Недоимокъ. | | Недоимокъ. | | Окладъ. | | Недоимокъ. | | Окладъ. | | Недоимокъ. | | Окладъ. | | | |
| | Р. | К. | Р. | К. | Р. | К. | Р. | К. | Р. | К. | Р. | К. | Р. | К. | | |
| Недоимокъ прежнихъ лѣтъ. | 547 | 18 | — | — | 8 | 28 | — | — | 228 | 49 | — | — | 310 | 41 | — | |
| Недоим. оклада 1887 г. | | | | | | | | | | | | | | | | |
| I. Съ городскихъ промышленниковъ и торговцевъ % отъ чистаго дохода съ промысловъ | 21 | — | — | — | 21 | — | — | — | — | — | — | — | — | — | — | |
| 1. Съ владѣльцевъ имѣній % съ взимаемаго съ нихъ основнаго земельного налога | 151 | 51 | — | — | — | — | — | — | 69 | 72 | — | — | 81 | 79 | — | |
| Недоим. оклада 1888 г. | | | | | | | | | | | | | | | | |
| Съ городскихъ обывателей: | | | | | | | | | | | | | | | | |
| 1. Съ домовладѣльцевъ % сбора съ уплачиваемой ими подымной подати: | | | | | | | | | | | | | | | | |
| а) въ городахъ II и III разрядовъ | 1593 | 8 | 26572 | 92 | — | — | 63 | 56 | 1593 | 8 | 24904 | 56 | — | — | 1604 | 80 |
| б) » » IV разряда | 50 | — | 921 | — | — | — | — | 50 | — | — | 921 | — | — | — | — | — |
| 2. Съ городскихъ промышленниковъ и торговцевъ % отъ чистаго дохода съ ихъ промысловъ | 243 | 70 | 4713 | 45 | 6 | — | — | — | 220 | 30 | 3884 | 68 | 17 | 40 | 828 | 77 |
| II. Съ сельскихъ обывателей: | | | | | | | | | | | | | | | | |
| 1. Съ владѣльцевъ имѣній % съ взимаемаго съ нихъ основнаго земельного налога | 548 | 61 | 11445 | 12 | 5 | 43 | — | — | 374 | 91 | 10209 | 52 | 168 | 27 | 1235 | 60 |
| 2. Съ усадебъ I разряда | 31 | 20 | 7017 | 68 | — | — | — | — | 31 | 20 | 6962 | 35 | — | — | 55 | 33 |
| » » II разряда | 11 | 44 | 4333 | 8 | — | 21 | — | — | 11 | 23 | 4246 | 5 | — | — | 87 | 3 |
| III. Съ табачныхъ патентовъ 15% сбора съ цѣны уплачиваемой въ казну пошлины | — | — | 1220 | 25 | — | — | — | — | — | — | 1316 | 53 | болѣе на | — | 96 | 28 |
| Итого | 3197 | 72 | 56223 | 50 | 40 | 92 | 63 | 56 | 2578 | 93 | 52444 | 69 | 577 | 87 | 3811 | 53 |

Примѣчаніе 1. Независимо поступления недоимочныхъ и окладныхъ квартирныхъ сборовъ вмѣстѣ съ на-

личностью от истекшаго года, въ суммѣ 29412 р. 31 к., поступило въ возвратъ авансовъ изъ ссудъ, выданныхъ на приспособленіе казарменныхъ помѣщеній 1590 р. 20 к.

2. Расходы изъ квартирнаго сбора по Ломжинской губерніи превышаютъ сумму опредѣленныхъ ежегодно нормальныхъ доходовъ, а потому недостатокъ пополнялся изъ кассъ другихъ губерній по распоряженію Министерства. На этомъ основаніи и въ отчетномъ году получено изъ кассъ другой губерніи 40000 руб. на удовлетвореніе расходовъ, которые составляли сумму 104982 руб. 6 коп.

3. Поступило изъ выписанныхъ въ возвратъ перебранныхъ воинскими чинами и судебными слѣдователями квартирныхъ денегъ 2231 р. 23 к.

4. Сверхъ окладныхъ поступленій 492 р. 25 коп.

5. Доходъ съ зданія № 290 въ городѣ Ломжѣ 1226 руб. 75 коп.

6. Въ 5% квартирный фондъ изъ квартирныхъ платежей, отпускаемыхъ на счетъ суммъ квартирнаго сбора 39 руб.

7. Поступило случайныхъ доходовъ 50 р. 3 к.

Такимъ образомъ наличныхъ суммъ квартирнаго сбора состояло въ распоряженіи Губернскаго Правленія 130065 р. 39 коп. и затѣмъ къ 1 Января 1890 г. осталось въ наличности 25083 руб. 33 коп.

Оставшаяся недовзысканною недоимка квартирнаго сбора въ суммѣ 3811 р. 53 коп. распредѣляется по губерніи слѣдующимъ образомъ:

| | | | | |
|----------------|---|---|--------|------|
| по гор. Ломжѣ | . | . | 123 р. | 6 к. |
| и уѣздамъ: | | | | |
| Ломжинскому | . | . | 436 " | |
| Пултускому | . | . | 1520 " | 84 " |
| Маковскому | . | . | 136 " | 17 " |
| Мазовецкому | . | . | 497 " | 91 " |
| Островскому | . | . | 4 " | 72 " |
| Щучинскому | . | . | 425 " | 2 " |
| и Кольненскому | . | . | 667 " | 81 " |

Недоимка эта большею частью числится на городскихъ обывателяхъ, каковая будетъ взыскана въ 1890 г.

в) *Губернскій земскій дорожный сборъ.*

Сборъ этотъ на основаніи Высочайше утвержден-
ныхъ 19 Іюня 1870 года Правиль о содержаніи зем-
скихъ дорогъ въ губерніяхъ Царства Польскаго взи-
мается съ сельскихъ обывателей въ размѣрѣ 15⁰ отъ
уплачиваемаго ими основнаго поземельнаго налога и
подымной подати, а съ городскихъ—въ размѣрѣ 15⁰/₁₀₀
отъ контингенса ливерунковаго и подымной подати.

Сверхъ того въ пользу дорожнаго сбора, согласно
Высочайше утвержденному 27 Декабря 1878 г. жур-
налу Комитета по дѣламъ Царства Польскаго и разъ-
ясненія Министерства Финансовъ, изложеннаго въ от-
зывѣ Хозяйственнаго Департамента Министерства Внут-
реннихъ Дѣлъ, отъ 23 Октября 1884 года за № 7437,
взимается 10⁰ съ уплачиваемой въ казну пошлины за
свидѣтельства на право торговли и промысловъ, за яр-
марочные торговые документы, билеты на торговля и
промышленныя заведенія и патенты на заводы для вы-
дѣлки напитковъ, подлежащихъ оплатѣ акцизомъ и из-
дѣлій изъ спирта и вина и на заведенія для продажи
питей.

Сборъ этотъ обращается на содержаніе губерни-
скихъ земскихъ дорогъ перваго разряда.

Въ 1889 году было назначено къ
поступленію этого сбора по губерніи 65017 р. 74 к.

Недоимки за прежніе годы соста-
вляли сумму 3415 р. 6 к.

Въ отчетномъ году причислено
сего сбора 1 р. 35 к.

Итого . 68434 р. 15 к.

Въ счетъ сего въ теченіи 1889 г. взыскано окла-
да 1889 года и недоимокъ . . . 62978 р. 46 к.

и исключено со счетовъ 45 р. 41 к.

Итого . 63023 р. 87 к.

Затѣмъ къ 1 Января 1890 года
осталось въ недоимкѣ 5410 р. 28 к.

Недоимка эта преимущественно числится за вла-
дѣльцами имѣній и мелкопомѣстными владѣльцами, го-
родами и посадами, а также частью за крестьянами,

къ скорѣйшему взысканію коей приняты соотвѣтственныя мѣры.

Прилагается вѣдомость со свѣдѣніями объ успѣхѣ взысканія въ отчетномъ году дорожнаго сбора, особо по каждому уѣзду.

Отъ проданныхъ въ 1889 году свидѣтельствъ на право торговли и промысловъ 10⁰/₀ съ уплаченной пошлины въ пользу дорожнаго сбора поступило 10345 р. 97 копѣекъ.

Дороги 2 и 3 разрядовъ содержатся на счетъ гминной повинности и мѣстныхъ жителей, а изъ дорожнаго сбора предоставлено выдавать пособіе гминамъ въ такомъ лишь случаѣ, если постройка или починка, состоящихъ въ ихъ вѣдѣніи мостовъ, обходится въ теченіи года болѣе 400 руб.

Сего рода пособіе въ отчетномъ 1889 году выдано было гминѣ Орло, Островскаго уѣзда, въ количествѣ 270 руб. 65 коп. на отстройку моста, расположеннаго на Брокско-Малкинской 2 разрядной дорогѣ.

г) *Страховой отъ огня сборъ.*

Установленный Высочайше утвержденнымъ 20 Юля 1870 года положеніемъ о взаимномъ губернскомъ страхованіи отъ огня строеній, сборъ взимается со страхователей всѣхъ недвижимостей, подлежащихъ обязательному застрахованію. Размѣръ сбора опредѣляется тарифомъ и ежегодно составляющимися раскладками.

1. Сумма застрахованія строеній составляла съ исходомъ 1889 г. 25941870 р. — к.

По сравненіи затѣмъ съ 1888 г., въ теченіи 1889 г. увеличилась на . 340300 р. — к.

2. Росписанная въ 1889 году страховая премія составляла . . . 295223 р. 81 к.

Въ сравненіи съ предъидущимъ годомъ болѣе на 28577 р. 15 к.

3. Пожарныхъ случаевъ въ 1889 году было 207, противъ предъидущаго года менѣе на 41.

4. Причиненные этими пожарами убытки простирались приблизительно на 140728 р. 89 к.

| | |
|--|-----------------|
| Въ сравненіи съ 1888 годомъ менѣе на | 59080 р. 21 к. |
| 5. Признанія на возникшіе въ 1889 году и въ предъидущихъ годахъ пожары вознагражденія составляли всего | 172150 р. 19 к. |
| 6. Слѣдственныхъ дѣлъ о пожарахъ разсмотрѣно 224, затѣмъ менѣе на 106 нежели въ 1888 году. | |
| 7. Въ теченіи 1889 года потерпѣвшимъ отъ пожаровъ уплочено | 236825 р. 66 к. |
| Въ сравненіи съ предъидущимъ годомъ болѣе на | 26671 р. 12 к. |
| 8. Съ исходомъ 1889 года наличныхъ суммъ страховаго учрежденія было | 175318 р. 58 к. |
| Недоимка преміи, пени и авансовъ за 1889 годъ составляетъ | 17194 р. 45 к. |
| Затѣмъ все активное состояніе составляетъ | 192513 р. 3 к. |
| А какъ лежанія на страховыхъ капиталахъ обязательства составляли | 137054 р. 87 к. |
| То такимъ образомъ съ исходомъ 1889 года былъ излишекъ въ | 55458 р. 16 к. |

Состояніе застрахованія.

| | |
|--|-------------|
| 1. Съ исходомъ 1888 года сумма застрахованія составляла: | |
| по городамъ | 4312440 р. |
| по посадамъ | 2779430 р. |
| по селеніямъ | 18509700 р. |
| Итого | 25601570 р. |
| 2. Въ теченіи 1889 года при- было застрахованій: | |
| по городамъ | 286440 р. |
| по посадамъ | 225720 р. |
| по селеніямъ | 1415820 р. |
| Итого | 1927980 р. |
| Всего | 27529550 р. |

3. Въ теченіи 1889 года убыло
застрахованій:

| | |
|------------------------|------------|
| по городамъ | 214760 р. |
| по посадамъ | 229840 р. |
| по селеніямъ | 1143080 р. |
| Итого | 1587680 р. |

4. Оставшіяся съ исходомъ 1889
года застрахованія составляли 25941870 р.

а именно:

| | |
|------------------------|-------------|
| по городамъ | 4384120 р. |
| по посадамъ | 2775310 р. |
| по селеніямъ | 18782440 р. |

Итого какъ выше 25941870 р.

А какъ съ исходомъ 1888 года
застрахованія составляли 25601570 р.

То съ концемъ 1889 года уве-
личилось на 340300 р.

То есть прибыло застрахованій на 1927980 р.

Убыло на 1587680 р.

Слѣдовательно увеличилось на 340300 р.

П о ж а р ы .

Въ теченіи 1889 года случилось пожаровъ:

| | |
|------------------------|-----|
| въ городахъ | 8 |
| въ посадахъ | 18 |
| въ селеніяхъ | 181 |

Итого 207

А какъ въ 1888 году было пожаровъ 248

То въ 1889 году случилось менѣе на 41

а именно:

| | |
|--------------------------------|----|
| въ городахъ менѣе на | 11 |
| въ посадахъ менѣе на | 2 |

Итого 13

въ селеніяхъ менѣе на 28

Итого 41

Изъ числа случившихся пожаровъ возникло:

| | |
|---|-----|
| Отъ неизвѣстныхъ причинъ | 120 |
| „ неосторожности | 20 |
| „ умышленныхъ поджоговъ | 26 |
| „ худаго состоянія дымовыхъ трубъ | 18 |
| „ громовыхъ ударовъ | 22 |

Итого какъ выше 207

Пожары эти причинили страховому учрежденію убытковъ приблизительно на 140728 р. 89 к.

а именно:

| | |
|---------------------------|----------------|
| въ городахъ на | 1864 р. 25 к. |
| въ посадахъ на | 43745 р. 90 к. |
| въ селеніяхъ на | 95118 р. 74 к. |

Итого на 140728 р. 89 к.

А какъ въ 1888 году пожарные убытки составляли 199809 р. 10 к.

То въ 1889 году таковыя составляютъ менѣе на 59080 р. 21 к.

а именно:

| | |
|---------------------------------|----------------|
| въ городахъ менѣе на | 15965 р. 34 к. |
| въ селеніяхъ менѣе на | 72440 р. 89 к. |

Итого 88406 р. 23 к.

въ посадахъ болѣе на 29326 р. 2 к.

Итого менѣе на 59080 р. 21 к.

Всего менѣе какъ выше на 59080 р. 21 к.

Состояніе фондовъ.

I. Состояніе фондовъ по книгамъ и счетамъ:

1. Съ исходомъ 1888 года оказался недочетъ 10060 р. 69 к.

2. Въ теченіе 1889 года состояніе это измѣнилось слѣдующимъ образомъ:

Подлежащіе въ 1889 году доходы составляли:

а) Премія 295223 р. 81 к.

б) Проценты отъ капиталовъ въ Государственномъ Банкѣ 883 р. 92 к.

| | |
|--|--------------|
| в) Пени | 2328 р. 9 к. |
| г) Другіе случайные доходы | 982 р. 97 к. |
| д) Авансы | 315 р. — |
| е) Сверхъ того убавлено изъ признанныхъ вознагражденій | 50 р. 70 к. |

Итого . 299784 р. 49 к.

а какъ изъ этого исключено . 645 р. 23 к.

то дѣйствительно подлежало къ поступленію 299139 р. 26 к.

а за вычетомъ оказавшагося въ предъидущемъ году недочета было всего 289078 р. 57 к.

Въ теченіи 1889 года причиталось къ уплатѣ:

1) Признанныя вознагражденія за убытки причиненные случившимися въ 1889 году и предъидущихъ годахъ пожарами, исчисленные въ 1889 году составляли 172150 р. 19 к.

2) Расходы по управленію 14317 р. 52 к.

3) Возвратъ неподлежаще уплаченныхъ премій 54 р. 44 к.

4) Разныя случайныя потребности 2846 р. 96 к.

5) Авансы 4 р. 60 к.

Итого . 189373 р. 71 к.

Съ исходомъ затѣмъ 1889 года по книгамъ и счетамъ оказался излишекъ въ 99704 р. 86 к.

II. Дѣйствительное состояніе имущества:

Вышеозначенный излишекъ съ исходомъ 1889 года составлялъ 99704 р. 86 к.

Вознагражденія за убытки причиненные пожарами, случившимися по конецъ 1889 года, неразсмотрѣнные еще окончательно составляютъ приблизительно 44246 р. 70 к.

Затѣмъ съ концемъ 1889 года оказывается излишекъ 55458 р. 16 к.

Состояніе наличнаго капитала.

1) Съ исходомъ 1888 года осталось наличнаго капитала 135035 р. 70 к.

2) въ теченіи 1889 года поступило въ доходъ страховаго сбора 294338 р. 12 к.

Всего наличности. 429373 р. 82 к.

3) Въ теченіи 1889 года уплачено изъ страховыхъ суммъ 254055 р. 24 к.

4) Такимъ образомъ съ исходомъ 1889 года осталось наличнаго капитала:

Въ Казначействахъ 51860 р. 73 к.

Въ Государственномъ Банкѣ. 123457 р. 85 к.

Итого 175318 р. 58 к.

5) Причисливъ къ этой суммѣ недоимки 17194 р. 45 к.

Активное состояніе имущества составляетъ 192513 р. 3 к.

6) Вышеозначенное активное состояніе капитала страховаго учрежденія по конецъ 1889 г. обременяють:

а) Вознагражденіе за убытки уже разсмотрѣнные но по разнымъ причинамъ неуплаченные 92805 р. 17 к.

б) Вознагражденіе за пожарные убытки окончательно еще не разсмотрѣнные 44246 р. 70 к.

в) Разныя случайныя потребности 3 р. — к.

Итого 137054 р. 87 к.

7) Такимъ образомъ съ исходомъ 1889 года остался излишекъ 55458 р. 16 к.

Расходы по управленію.

Расходы по управленію страховымъ учрежденіемъ по 31-е Декабря 1889 года составляли 14317 р. 52 к.

а именно:

| | |
|--|----------------|
| 1 Содержаніе Чиновниковъ Страховаго Отдѣленія Губернскаго Правленія и писцовъ, письменные матеріалы и экстраординарные расходы . | 5595 р. 64 к. |
| 2 Содержаніе 8 Страховыхъ Дѣлопроизводителей Уѣздныхъ Управленій, писцовъ, письменные матеріалы и экстраординарные расходы . | 5675 р. — к. |
| 3. Пособіе Государственному Контролю | 272 р — к |
| 4 Пособіе Министерству Финансовъ | 1651 р — к. |
| 5. Пособіе на воспитаніе дѣтей Ассесора Страховаго Отдѣленія . | 1123 р 88 к. |
| Итого . | 14317 р. 52 к. |

д) *Сборъ по застрахованію рогатаго скота.*

Въ истекшемъ году чума на рогатомъ скотѣ не свирѣпствовала.

Составленіе описей рогатому скоту производилось по всей губерніи своевременно и случаевъ утайки скота отъ описи не было.

Взиманіе сбора производилось довольно успѣшно, такъ какъ весь окладъ 1198 р. 7 коп. поступилъ полностью.

Количество сбора устанавливается ежегодно Министерствомъ Внутреннихъ Дѣлъ по Медицинскому Департаменту и на 1889 годъ онъ былъ опредѣленъ въ размѣрѣ $\frac{1}{2}$ коп. со штуки скота.

Норма вознагражденія на текущее пятилѣтіе установлена Министерствомъ: за быка и вола 60 руб., за корову 40 руб., за яловой скотъ 30 руб. и за теленка 10 руб.

Наличность капитала по пресѣченію чумы въ 1889 году составляла:

| | |
|--|-----------------------------|
| Въ Варшавской Конторѣ Государственнаго Банка къ 1 Января 1889 года | 3648 р. 83 $\frac{1}{2}$ к. |
| причислено процентовъ за прежніе годы | 141 р. 88 $\frac{1}{2}$ к. |
| Итого . | 3790 р. 72 к. |

Въ Казначействахъ:

| | |
|--|---------------|
| къ 1 Января 1889 г. осталось | 845 р. — к. |
| поступило въ отчетномъ году | 1201 р. 11 к. |
| Итого | 2046 р. 11 к. |
| Всего дохода было | 5836 р. 83 к. |
| Изъ суммы этой израсходовано | 3542 „ 74 „ |
| Затѣмъ остается | 2294 р. 9 к. |

въ томъ числѣ:

| | |
|---|---------------|
| въ Казначействахъ | 443 р. 37 к. |
| въ Варшавской Конторѣ Государ- ственного Банка | 1850 р. 72 к. |
| Итого какъ выше | 2294 р. 9 к. |

е) *Божничный сборъ.*

Сборъ этотъ, установленный съ еврейскаго общества на содержаніе синагогъ, молитвенныхъ домовъ, раввиновъ, школъ, больницъ и на вспоможеніе бѣднымъ евреямъ, слагается изъ доходовъ отъ религиозныхъ обрядовъ и сбора съ еврейскихъ семействъ.

Проекты смѣтъ приходо-расходныхъ суммъ по каждому божничному округу, составляются на каждые три года и утверждаются Губернскимъ Правленіемъ.

Къ числу доходовъ отъ религиозныхъ требъ принадлежатъ: платежи за бракосочетанія, обрѣзанія, погребенія, чтенія родала, съ аренды бани и кошерни и райское яблоко, а также пожертвованія предъ суднымъ днемъ и прочія, которыя и предназначены на изъясненные выше расходы, но при недостаткѣ на покрытіе ихъ взимается сборъ съ еврейскихъ семействъ, раздѣляемыхъ по степени состоятельности на четыре разряда.

Въ Ломжинской губерніи божничныхъ еврейскихъ попечительствъ числится 31.

По утвержденнымъ на текущее трехлѣтіе смѣтамъ, въ отчетномъ 1889 году причиталось по всѣмъ божничнымъ кассамъ дохода 21517 р. 61 коп., въ томъ числѣ складки съ еврейскихъ обществъ 12234 руб. 50 коп., расходъ же исчисленъ соотвѣтственно приходу.

Въ пособіе Государственному Казначейству уплачено въ теченіи отчетнаго года изъ божничныхъ суммъ 269 руб.

Въ распоряженіи Губернскаго Правленія имѣлась
сумма 493 руб. 94 коп.

В. Городскіе доходы и расходы.

Къ 1 Января 1889 года по всѣмъ городамъ Лом-
жинской губерніи городскихъ суммъ оставалось: въ на-
личности, авансахъ, гербовой бумагѣ и въ запасномъ
капиталѣ 242722 р. 75³/₄ к.

Въ 1889 году поступило дохо-
довъ на сумму 108521 р. 42¹/₂ к.

Итого состояніе городскихъ
суммъ въ отчетномъ году 351244 р. 18¹/₄ к.

Изъ этой суммы произведено
въ отчетномъ году расходовъ . . . 94848 р. 23 к.
и сложено со счетовъ недоимокъ . 2029 р. 14 к.

Итого . . . 96877 р. 37 к.

Затѣмъ къ 1 Января 1890 года
состояніе городскихъ капиталовъ
представляется въ суммѣ 254366 р. 81¹/₄ к.

Подробное исчисленіе городскихъ суммъ значится
въ прилагаемой вѣдомости № 9.

Г. Акцизный сборъ.

Въ отношеніи дѣленія Ломжинской губерніи на ак-
цизные округа и участки въ истекшемъ году никакихъ
перемѣнъ не произошло.

Въ 1889 году въ Ломжинской губерніи дѣйстви-
вало заводовъ: винокуренныхъ 28, пивоваренныхъ 24,
медоваренныхъ 11, водочныхъ 4, свеклосахарныхъ 2 и
табачная фабрика 1, а въ 1888 году находилось въ
дѣйствиіи: винокуренныхъ 28, пивоваренныхъ 26, медо-
варенныхъ 10, водочныхъ 4, свеклосахарныхъ 2 и та-
бачная фабрика 1. Оптовыхъ складовъ, ренсковыхъ по-
гребовъ, шинковъ, корчемъ и другихъ разнаго рода за-
веденій для продажи питей было 774, менѣе сравни-
тельно съ 1888 годомъ на 53.

Вина въ теченіи 1889 года выкурено 26413641°
градусовъ, а въ 1888 году 27721509°, слѣдовательно
въ 1889 году выкурено менѣе на 1307868°.

Акциза съ вина и спирта, а также за незаконно выдѣланное и конфискованное контрабандное вино въ истекшемъ году поступило 818181 руб. 27 коп., болѣе противъ 1888 года на 6341 руб. 25 коп. Акциза съ пиво и медоваренія, а также за незаконно выдѣланное и конфискованное пиво и медъ поступило 61627 руб. 3 коп., болѣе противъ 1888 года на 2126 р. 18 коп.

Патентнаго сбора поступило 49547 руб. 63 коп., болѣе противъ 1888 года на 5683 руб. 84 коп.

Акциза съ водочныхъ заводовъ и дополнительнаго патентнаго сбора поступило 5086 руб. 96 коп., менѣе противъ 1888 года на 1035 руб. 51 коп.

Взысканій за нарушеніе постановленій о питейномъ сборѣ 1794 р. 36 коп., менѣе противъ 1888 года на 1601 руб. 72 коп.

Акциза съ дрожжей поступило 2 р. 25 коп., болѣе чѣмъ въ прошломъ году на 1 руб. 25 коп.

Вывезено вина за границу въ 1889 г. 13234671⁰, менѣе сравнительно съ 1888 годомъ на 2094463⁰.

Уменьшеніе количества выкуреннаго вина въ отчетномъ году, сравнительно съ 1888 годомъ, при одинаковомъ числѣ дѣйствовавшихъ винокуренныхъ заводовъ, объясняется неудовлетворительнымъ въ 1889 году урожаемъ хлѣбовъ, а также нехорошимъ урожаемъ въ 1888 году картофеля, служащаго почти единственнымъ матеріаломъ для винокуренія въ здѣшнемъ краѣ. Довольно значительное увеличеніе поступления акциза съ вина и спирта при замѣтномъ уменьшеніи количества выкуреннаго вина слѣдуетъ объяснить, съ одной стороны, уменьшившимся въ 1889 году вывозомъ вина за границу на 2094463⁰, а съ другой стороны, увеличивающимся съ каждымъ годомъ сбытомъ спирта на мѣстное потребленіе, чему способствуетъ почти совсѣмъ прекратившееся водвореніе прусскаго контрабанднаго спирта, происшедшее влѣдствіе возвышенія въ 1887 году пошлины со спирта въ Пруссіи. Нѣкоторое увеличеніе въ отчетномъ году сравнительно съ 1888 годомъ въ поступленіи акциза съ пиво и медоваренія при уменьшеніи числа дѣйствовавшихъ пивоваренныхъ заводовъ на 2 объясняется увеличеніемъ производства на заводахъ, выдѣлывающихъ баварское пиво. Увеличеніе въ посту-

пленія патентнаго сбора, рядомъ съ замѣтнымъ уменьшеніемъ числа разнаго рода заведеній для продажи питей на 53, объясняется тѣмъ, что въ Декабрѣ мѣсяцѣ 1889 года выкуплено болѣе патентовъ на право содержанія сихъ заведеній въ 1890 году, чѣмъ въ Декабрѣ 1888 г. на содержаніе питейныхъ заведеній въ 1889 г.

Поступленіе взысканій за нарушенія Устава о питейномъ сборѣ въ отчетномъ году уменьшилось, влѣдствіе почти прекратившагося водворенія прусскаго контрабанднаго спирта, дѣла по каковому нарушенію въ прежнее время составляли большую половину обнаруженныхъ нарушеній питейнаго устава.

За табачныя свидѣтельства и марки, выбранныя въ 1889 году, поступило въ Казначейства Ломжинской губерніи 9285 руб. 3 коп., болѣе противъ 1888 года на 654 руб. 53 коп. За бандероли, выбранныя Островскою табачною фабрикою, 29028 р. 70 коп., менѣе противъ 1888 г. на 1473 р. 92 коп. За бандероли, для оклейки конфискованныхъ табачныхъ издѣлій поступило 80 р. 92 коп., менѣе чѣмъ въ 1888 г. на 32 руб. 80 коп. Штрафныхъ и конфискаціонныхъ за нарушеніе Устава о табачномъ сборѣ 455 р. 32 к., болѣе чѣмъ въ 1888 г. на 101 руб. 18 коп.

Незначительное увеличеніе въ поступленіи дохода за табачныя свидѣтельства и марки объясняется тѣмъ, что въ 1889 году было выкуплено, больше годовыхъ патентовъ на 122, чѣмъ въ 1888 г. Нѣкоторое уменьшеніе въ поступленіи въ отчетномъ году, сравнительно съ прошлымъ, дохода за выбранныя Островскою табачною фабрикою бандероли можно объяснить случайнымъ уменьшеніемъ производства на этой фабрицѣ.

Увеличеніе въ поступленіи штрафныхъ и конфискаціонныхъ денегъ за нарушеніе устава табачнаго свидѣтельствуется о принятіи болѣе энергическихъ мѣръ ко взысканію штрафныхъ денегъ. Чтоже касается уменьшенія въ поступленіи дохода за бандероли, выбранныя для оклейки конфискованныхъ табачныхъ издѣлій, то это слѣдуетъ объяснить уменьшеніемъ въ обращеніи въ тайной торговлѣ необандероленнаго табаку и издѣлій изъ онаго, вызваннымъ надлежащимъ наблюденіемъ ак-

пизнаго надзора за правильною торговлею табачными издѣліями и за выпускомъ сихъ издѣлій изъ фабрикъ.

Акциза за спички и штрафныхъ денегъ за нарушенія правилъ объ акцизѣ съ зажигательныхъ спичекъ поступило 31 руб. 53 коп. Вообще большаго поступления акциза съ зажигательныхъ спичекъ ожидать невозможно, такъ какъ въ Ломжинской губерніи не существуютъ спичечныя фабрики.

На двухъ свеклосахарныхъ заводахъ Ломжинской губерніи въ теченіи отчетнаго года выдѣлано сахару 95106 пудовъ, менѣе на 7421 пудъ противъ 1888 года, на сумму учтеннаго акциза въ 1889 г. 92686 р. 50 к., болѣе чѣмъ въ 1888 г. на 4837 р. 45 к.; патентнаго сбора въ 1889 году поступило 558 р. 20 коп., болѣе противъ 1888 г. на 88 р. 20 коп. Акциза съ сахара въ отчетномъ году поступило 93244 р 70 коп., а въ 1888 году—88169 р. 50 к., т. е. болѣе на 5075 р. 20 к. Увеличеніе въ 1889 году суммы учтеннаго и поступившаго акциза съ сахара, рядомъ съ уменьшеніемъ въ этомъ же году количества выдѣланнаго сахара, объясняется тѣмъ, что согласно Высочайше утвержденнаго 1 Мая 1884 года мнѣнія Государственнаго Совѣта акцизъ съ сахара съ 1 Августа 1889 года возвышенъ съ 85 коп. на 1 рубль съ пуда.

Случаевъ нарушеній правилъ устава о питейномъ сборѣ было 426, устава о табачномъ сборѣ 139, а всего обнаружено 565 нарушеній, но суммы наложенныхъ денежныхъ взысканій опредѣлить не возможно, такъ какъ дѣла находятся частью въ административномъ разсмотрѣніи, частью же въ подлежащихъ судебныхъ учрежденіяхъ.

Въ истекшемъ 1889 году, согласно Высочайше утвержденному 4 Мая 1889 года мнѣнію Государственнаго Совѣта, введены въ дѣйствіе съ 1 Сентября правила о нѣкоторыхъ измѣненіяхъ въ прежнихъ правилахъ о порядкѣ производства дѣлъ и о взысканіяхъ за нарушеніе акцизныхъ уставовъ и согласно Высочайше утвержденному 30 Мая 1889 г. мнѣнію Государственнаго Совѣта введенъ въ дѣйствіе съ 1 Сентября законъ о нѣкоторыхъ измѣненіяхъ въ обложеніи бандерольнымъ сборомъ сигаръ.

Д. Отправленіе натуральной повинности

Воинская повинность.

На основаніи Высочайше утвержденнаго 1 Января 1874 года Устава о воинской повинности и согласно Высочайшему Указу, данному Правительствующему Сенату въ 18-ый день Мая 1889 года, былъ произведенъ въ Ломжинской губерніи съ 1-го Ноября того же года призывъ на службу новобранцевъ, результатъ котораго слѣдующій:

I. О выполненіи призыва.

1. Призыву къ исполненію воинской повинности подлежало:

| | |
|--|------|
| а) по призывнымъ спискамъ | 5907 |
| б) по дополнительнымъ спискамъ А | 6 |
| Итого | 5913 |
| в) по дополнительнымъ спискамъ Б | 786 |

2. Исключено изъ означенныхъ списковъ убывшихъ послѣ составленія призывныхъ списковъ 93

3. Числилось по дополнительнымъ спискамъ В 11

4. Въ числѣ внесенныхъ въ призывные списки заключалось:

| | |
|---|------|
| а) имѣвшихъ право на льготу по семейному положенію: | |
| I разряда | 1074 |
| II разряда | 1052 |
| III разряда | 304 |
| Итого | 2430 |

б) получившихъ отерочку:

| | |
|---|----|
| 1) на окончаніе образованія | 16 |
| 2) для усыновленія на основаніи Высочайшаго повѣленія 6 Мая 1875 года о дополненіи 45 ст. Уст. о воин. повинности | 1 |
| Итого | 17 |

в) освобожденныхъ отъ жеребья по 54 ст. Устава 1

| | |
|---|------|
| г) освобожденныхъ отъ воинской повинности по IV ст. Высочайшаго Указа 1 Января 1874 года . . . | 1 |
| 5. Число лицъ, коимъ опредѣленъ возрастъ по наружному виду по 137 и 138 ст. Устава . . . | 280 |
| 6. Изъ того числа внесено въ призывной списокъ дополнительно, по 139 ст. Устава (*) . . . | 143 |
| 7. Всего вынутію жеребья подлежало . . . | 5812 |
| 8. При осмотрѣ и приѣмѣ: | |
| а) освобождено отъ службы въ войскахъ: | |
| 1) по недостаточному росту . . . | 85 |
| 2) по болѣзнямъ и тѣлеснымъ недостаткамъ | 439 |
| 3) вслѣдствіе одновременнаго призыва къ жеребью двухъ родныхъ братьевъ по 50 ст. Устава | 1 |
| 4) вслѣдствіе замѣны братьями, по 51 ст. Устава | 2 |
| Итого | 527 |
| б) назначена отсрочка: | |
| 1) по невозможности | 667 |
| 2) для излеченія болѣзней | 9 |
| 3) вслѣдствіе нахождения подъ слѣдствіемъ и судомъ | 21 |
| в) назначено къ переосвидѣтельствуванію . . . | 4 |
| г) отправлено въ лечебныя заведенія на испытаніе (**) | 137 |
| д) неявилось къ призыву (***) | 207 |
| Итого | 1045 |
| 9. По разверсткѣ назначено къ поступленію на службу | 1786 |
| 10. Въ то число принято въ войска: | |
| а) изъ лицъ, внесенныхъ въ дополнительный списокъ А, подлежащихъ назначенію на службу безъ жеребья, на основаніи 158 ст. Уст. | 5 |

(*) Они значатся въ числѣ показанныхъ подъ ст. 1 буква а отчета.

(**) Изъ нихъ 102 человѣка окончили испытаніе къ 1 Января 1890 г. и размѣщены по подлежащимъ статьямъ отчета.

(***) Изъ нихъ 12 человѣкъ явились къ 1 Января 1890 г. и они размѣщены по подлежащимъ статьямъ отчета.

1
280
143
812
85
439
1
2
527
667
9
21
4
137
207
045
786
5
а.
890 г.
замѣ-

| | |
|--|-----|
| б) изъ лицъ, внесенныхъ въ дополнительный списокъ Б, поступленіе коихъ въ войска было отсрочено: | |
| 1) на основаніи 44 ст. Устава | 202 |
| 2) на основаніи 53 ст. Устава | 1 |
| Итого | 203 |

| | |
|---|------|
| в) изъ лицъ, внесенныхъ въ призывные списки | 1576 |
|---|------|

| | |
|---|------|
| г) по ст. 51 Уст. о воинской повинности | 2 |
| Всего принято | 1786 |

11. Въ числѣ принятыхъ заключается:

| | |
|--|------|
| а) неимѣвшихъ права на льготу по семейному положенію | 1776 |
|--|------|

| | |
|-----------------------------------|------|
| б) имѣвшихъ право на льготу: | |
| 1) III разряда | 3 |
| 2) II разряда } евреевъ | 6 |
| 3) I разряда | 1 |
| Итого | 1786 |

в) имѣющихъ право на сокращенные сроки службы:

| | |
|--|---|
| 1) по 1 пункту 56 ст. Устава | 1 |
| 2) по 2 пункту той же ст. Уст. | 2 |
| 3) по 3 пункту той же ст. Уст. | 6 |
| 4) по 4 пункту той же ст. Уст. | 5 |

г) неимѣющихъ права на сокращенные сроки службы по образованію:

| | |
|---|------|
| 1) умѣющихъ читать и писать или только читать | 240 |
| 2) безграмотныхъ | 1532 |
| Итого | 1786 |

д) подлежащихъ, по приѣмѣ, зачисленію въ запасъ, на основаніи 63 ст. Устава

| | |
|--|------|
| е) способныхъ къ строевой службѣ | 1754 |
| " " нестроевой " | 32 |
| Итого | 1786 |

ж) мѣрою роста:

| | |
|---|-----|
| 1) въ 2 аршина 2 ¹ / ₂ вершка | 92 |
| 2) " " " 3 " | 284 |

| | | | | | |
|----|---------------|--------|---|---|-----|
| 3) | въ 2 аршина 4 | вершка | . | . | 486 |
| 4) | " " " | 5 " | . | . | 467 |
| 5) | " " " | 6 " | . | . | 312 |
| 6) | " " " | 7 " | . | . | 110 |
| 7) | " " " | 8 " | . | . | 30 |
| 8) | " " " | 9 " | . | . | 4 |
| 9) | " " " | 10 " | . | . | 1 |

Итого . . . 1786

з) по сословьямъ:

| | | |
|----|--|------|
| 1) | дворянъ потомственныхъ и личныхъ | 102 |
| 2) | лицъ, состоящихъ на Государственной гражданской службѣ | 2 |
| 3) | купцовъ | 7 |
| 4) | мѣщанъ и цѣховыхъ | 317 |
| 5) | крестьянъ всѣхъ наименованій | 1287 |
| 6) | прочихъ лицъ, внесенныхъ въ ревизскіе сказки, а равно приписанныхъ къ обществамъ послѣ ревизіи | 71 |

Итого . . . 1786

и) по происхожденію:

| | | |
|----|-------------------------------------|------|
| 1) | русскихъ, малороссіянъ и Бѣлорусовъ | 4 |
| 2) | поляковъ | 1364 |
| 3) | нѣмцевъ | 23 |
| 4) | евреевъ | 395 |

Итого . . . 1786

и) по вѣроисповѣданіямъ:

| | | |
|----|------------------------------|------|
| 1) | православныхъ и единовѣрцевъ | 6 |
| 2) | лютеранъ | 27 |
| 3) | католиковъ | 1358 |
| 4) | евреевъ | 395 |

Итого . . . 1786

к) женатыхъ . . . 171

12. Изъ числа принятыхъ новобранцевъ:

| | | |
|----|--|----|
| а) | отправлено съ мѣсть призыва въ лечебныя заведенія, на основаніи 23 ст. наставленія для руководства при освидѣтельствovanіи здоровья и тѣлосложенія лицъ, призванныхъ къ исполненію воинской повинности | 45 |
|----|--|----|

| | | |
|-----------------|---|------|
| 486 | б) отправлено съ мѣсть призыва по на- | |
| 467 | значенію въ войска | 519 |
| 312 | в) распущено по домамъ, на основаніи | |
| 110 | 155 ст. Устава | 1219 |
| 30 | г) зачислено въ запасъ, на основаніи 63 | |
| 4 | и 64 ст. Устава | 3 |
| 1 | | |
| Итого | | 1786 |

| | | |
|------|--|------|
| 1786 | 13. На основаніи 154 ст. Устава: | |
| | а) зачислено въ ратники ополченія: | |
| | 1 разряда | 1975 |
| 102 | 2 разряда | 1130 |
| 2 | б) отсрочено зачисленіе въ ополченіе | 258 |
| 7 | в) освобождено отъ этого зачисленія по | |
| 317 | неспособности носить оружіе (*) | 84 |
| 1287 | г) неявилось къ освидѣтельствуванію въ | |
| | годности въ ополченіе | 68 |
| | Итого | 3515 |

71
1786
II. О дѣйствіяхъ присутствій по воинской повинности въ теченіи отчетнаго года.

| | | |
|------|---|----|
| 4 | 15. Сдѣлано представленій о возвращеніи | |
| 1364 | съ дѣйствительной службы по семейному поло- | |
| 23 | женію, на основаніи 49 ст. Устава | 12 |

| | | |
|------|-------------------------------------|---|
| 395 | 16. Принято на замѣну состоящихъ на | |
| 1786 | службѣ, по 51 ст. Устава | 1 |

| | | |
|------|--|---|
| | 17. Принято на службу до наступленія | |
| | призыва: | |
| 6 | а) на основаніи 1 пункта 59 ст. Устава | 1 |
| 27 | б) на основаніи 158 ст. Устава, согласно | |
| 1358 | циркуляру Министерства Внутреннихъ | |
| 395 | Дѣль, отъ 7 Мая 1875 года за № 40. | 4 |

| | | |
|------|---|----|
| 1786 | 18. Выдано свидѣтельствъ о припискѣ къ | |
| | призывнымъ участкамъ: | |
| 171 | а) лицамъ, означеннымъ въ 95 ст. Устава | 14 |
| | б) прочимъ лицамъ, обязаннымъ по ст. | |
| | 97 Устава получить эти свидѣтельства | 1 |
| | Итого | 15 |

(*) Въ томъ числѣ значатся также лица, получившія въ 1888 году отсрочки въ зачисленіи въ ополченіе, а равно и неявившія тогда къ освидѣтельствуванію въ годности въ ополченіе.

| | |
|---|------|
| 19. По свѣдѣніямъ, сообщеннымъ Присутствіямъ, на основаніи 103 ст. Устава, воинскими Начальниками, поступило въ войска вольноопредѣляющимися | 6 |
| Въ томъ числѣ окончившихъ 6 классовъ гимназіи | 3 |
| 20. Перечисленныхъ, на основаніи 119 и 120 ст. Устава, изъ одного призывнаго участка въ другой | 7 |
| 21. Принято на службу, на основаніи 151 ст. Устава: | |
| а) подлежащихъ переосвидѣтельствуванію | 2 |
| б) находившихся въ лечебныхъ заведеніяхъ на испытаніи | 28 |
| в) неявившихся по призыву | 19 |
| г) состоявшихъ подъ слѣдствіемъ и судомъ | 9 |
| Итого | 58 |
| 22. Принято на службу по дополнительному жеребью, на основаніи 158 и 159 ст. Уст. | 1 |
| 23. Выдано свидѣтельствъ о явкѣ къ исполненію воинской повинности и сдѣлано отмѣтокъ о семь на приписныхъ свидѣтельствахъ, на основаніи 160 и 161 ст. Устава: | |
| а) объ освобожденіи отъ службы на всегда | 228 |
| б) о зачисленіи въ ополченіе | 3290 |
| в) временныхъ | 963 |
| Итого | 4481 |
| 24. Принято жалобъ: | |
| а) письменныхъ | 339 |
| б) словесныхъ | 4 |
| Итого | 343 |
| Изъ того числа: | |
| а) на неправильности въ призывныхъ спискахъ | 6 |
| б) по назначенію льготъ | 138 |
| в) по опредѣленію возраста по наружному виду | 29 |
| г) по опредѣленію годности къ службѣ | 170 |
| Итого | 343 |

25. Изъ числа поданныхъ жалобъ призна-
но уважительными:

| | |
|--|----|
| а) на неправильности въ призывныхъ спи- скахъ | 3 |
| б) по назначенію льготъ | 39 |
| в) по опредѣленію возраста по наружному виду | 9 |
| г) по опредѣленію годности къ службѣ | 1 |
| Итого | 52 |

26. Перенесено жалобъ въ Губернское по
воинской повинности Присутствіе 211

27. Перенесено жалобъ въ Правительствующій
Сенатъ, по 211 ст. Устава 6

28. Число лицъ, приговоренныхъ ко взы-
сканію за нарушеніе законовъ о воинской по-
винности:

| | |
|--------------------------------|----|
| а) по 212 ст. Устава | 1 |
| б) „ 214 „ „ | 13 |
| в) „ 217 „ „ | 1 |
| Итого | 15 |

29. О дѣлопроизводствѣ Присутствій:

| | |
|--|-------|
| а) число чрезвычайныхъ засѣданій | 222 |
| б) число вступившихъ бумагъ | 6400 |
| в) число исходящихъ бумагъ | 10122 |
| г) число дѣлъ, оставшихся нерѣшенными къ отчетному году | 136 |
| д) число вновь заведенныхъ дѣлъ | 323 |
| е) число дѣлъ, рѣшенныхъ въ теченіи от- четнаго года | 346 |
| ж) затѣмъ осталось нерѣшенныхъ дѣлъ | 113 |

III. О расходахъ по призыву и приему на
службу и на содержаніе уѣздныхъ Присутствій
въ теченіи отчетнаго года.

30. Расходы казны по 164 статьи Устава:

| | |
|--|--------------|
| а) на путевое, квартирное и пор- ціонное довольствіе военнаго члена, медиковъ и военнаго приемщика | 2107 р 15 к. |
|--|--------------|

| | |
|--|--------------|
| б) на канцелярскіе и прочіе расходы, поименованныя въ пунктѣ 3 означенной статьи | 1703 р. — к. |
| Итого | 3810 р 15 к. |

31. Расходы по 167 и 168 статьямъ Устава:

| | |
|---|---------|
| а) на содержаніе лицъ, завѣдывающихъ дѣлопроизводствомъ Присутствій по воин- ской повинности | 4800 р. |
| б) на наемъ помѣщеній для Присут- ствій, а также на ихъ меблированіе, ото- пленіе и освѣщеніе | 1125 р. |
| Итого | 5925 р. |

А какъ росписаніемъ Военнаго Министерства о распределеніи общаго годоваго призыва новобранцевъ 1889 года между губерніями и областями, соразмѣрно числу лицъ, внесенныхъ по каждой изъ нихъ въ призывные списки, назначено было призвать на службу изъ Ломжинской губерніи всего 1786 человекъ, то затѣмъ изъ 11 и 12 статей настоящаго отчета видно, что въ означенный призывъ принято по губерніи на службу по 1-ое Января 1890 года все требуемое число новобранцевъ безъ недобора, въ томъ числѣ евреевъ 395 человекъ.

Къ розыску же неявившихся по призыву приняты надлежащія мѣры, а кромѣ того семейства евреевъ, уклонившихся отъ своевременнаго исполненія воинской повинности, обложены денежнымъ штрафомъ, установленнымъ Высочайшимъ повелѣніемъ 12-го Апрѣля 1886 года.

Повинность квартирная.

Постоянная или квартирная повинность состоитъ въ томъ, что у жителей городовъ, посадовъ и деревень отводятся квартиры въ натурѣ для войскъ и чиновъ тѣхъ вѣдомствъ, коимъ предоставлено право на сіе довольствіе.

Въ предѣлахъ Ломжинской губерніи въ теченіи отчетнаго года расположены были слѣдующія части войскъ:

а) 4-й пѣхотной Дивизіи—Дивизионный Штабъ и три пѣхотные полка: 14 Олонецкій, 15 Шлиссельбургскій и 16 Ладожскій; б) 6-й пѣхотной Дивизіи—22 пѣхотный Нижегородскій Ея Императорскаго Высочества Великой Княгини Вѣры Константиновны полкъ; в) Осовецкій крѣпостной пѣхотный полкъ; г) шесть ротъ 24 пѣхотнаго Симбирскаго полка; д) 6-й Кавалерійской Дивизіи—16 Драгунскій Глуховскій Ея Императорскаго Высочества Великой Княгини Александры Іосифовны и 17 Драгунскій Волынскій Ея Императорскаго Высочества Великаго Князя Константина Николаевича полки; е) 4-ая Артиллерійская Бригада, въ 6-ти батарейномъ составѣ, Донской Казачій № 4 полкъ и з) 2-ая и 5-я батареи 6-й Артиллерійской Бригады.

Независимо сего, въ отчетномъ 1889 году, во II половинѣ вступилъ 13 пѣхотный Бѣлозерскій полкъ 4 пѣхотной Дивизіи, изъ гор. Ново-Минска, Варшавской губерніи; въ отчетномъ 1889 году выступила одна полусотня Донскаго Казачьяго № 2 полка въ г. Августовъ, Сувалкской губерніи.

Со введеніемъ въ дѣйствіе съ 1 Января 1887 года Высочайше утвержденнаго 2 Мая 1886 года мнѣнія Государственнаго Совѣта о возвышеніи воинскихъ квартирныхъ окладовъ, Генералы, Штабъ и Оберъ-офицеры, а также классные чиновники военнаго вѣдомства, получали квартирныя деньги на руки, а только нѣкоторые изъ нихъ пользовались квартирами по отводу; равнымъ образомъ квартирныя деньги получали на руки семейные нижніе чины войскъ, не расположенныхъ казарменнымъ способомъ; прочія же войска пользовались квартирами по отводу. Отпускъ квартирныхъ денегъ производится ежемѣсячно по ассигновкамъ Губернскаго Правленія для частей войскъ, расположенныхъ въ губернскомъ гор. Ломжѣ и вообще тѣхъ, которыя имѣли временное мѣсто пребыванія по сопряженнымъ со службою обязанностямъ, какъ напр. чинамъ полковыхъ судовъ и проч., для войскъ же, расположенныхъ въ уѣздахъ губерніи,—по ассигновкамъ Уѣздныхъ Управленій.

Что-же касается воинскихъ помѣщеній, то таковыя

безусловно отводились въ натурѣ за вознагражденіе отъ казны по тарифу закона 2 Мая 1886 г. (ст. 4 пун. II).

Изъ чиновъ гражданскаго вѣдомства квартирныя деньги получали на руки нѣкоторые чины крестьянскихъ учреждений; земская стража получала квартиры и помѣщенія въ натурѣ.

Значительная часть постоя падаетъ на города: Ломжу, Пултускъ, Остроленку, Щучинъ и Островъ.

За отводъ квартиръ нижнимъ чинамъ войскъ, чинамъ земской стражи и вообще чинамъ гражданскаго вѣдомства въ обывательскихъ домахъ и частныхъ казармахъ, ассигновано въ 1889 году жителямъ квартирнаго вознагражденія 40951 руб. 21 коп.

Обязанность подводная.

Поставка жителями Ломжинской губерніи подводъ отправлялась при передвиженіи войскъ, воинскихъ командъ, этаповъ и пересылкѣ бродягъ внѣ этапныхъ линий, а также производилась и для лицъ, имѣющихъ на это право по закону.

Поставка эта состоитъ изъ двухъ родовъ: платная и бесплатная.

Платныя подводы, на основаніи постановленія Общественнаго Сѣда Управленія Царства, отъ 22 Апрѣля (4 Мая) 1858 г., взимаются: при передвиженіи войскъ, подвозѣ воинскаго багажа и заболѣвающихъ воинскихъ чиновъ, чинами земской стражи, при преслѣдованіи преступниковъ, а также подъ этапныя команды за плату по 2 коп. за версту.

Платныя подводы поставляются по таксѣ почтовыхъ прогоновъ чинамъ мѣстной администраціи, крестьянскихъ учреждений, акцизнаго и финансоваго вѣдомствъ, офицерамъ пограничной стражи, чинамъ таможеннаго вѣдомства и военнымъ топографамъ при развѣздахъ ихъ по дѣламъ службы въ мѣстахъ, гдѣ нѣтъ почтовыхъ лошадей.

Бесплатныя подводы поставляются для общественныхъ мѣстныхъ надобностей, а именно: а) чинамъ мѣстныхъ управленій, развѣзжающимъ по дѣламъ службы

б) медицинскимъ чинамъ, командированнымъ для оспопрививанія неимущимъ больнымъ и арестованнымъ лицамъ, препровождаемымъ изъ гминъ въ уѣзды.

Къ разряду бесплатныхъ подводъ относится также поставка таковыхъ чинамъ корпуса жандармовъ.

Самая значительная часть подводной повинности падаетъ на городскія и сельскія гмины, расположенныя при большихъ шоссейныхъ дорогахъ и этапныхъ пунктахъ.

Въ теченіи отчетнаго года поставлено подводъ среднимъ числомъ по одному уѣзду: платныхъ 1150 и бесплатныхъ 1260, а по губерніи первыхъ 9200 и послѣднихъ 10080.

О количествѣ полученнаго обывателями вознагражденія за подводы, поставленныя для войскъ, точныхъ свѣдѣній не имѣется, такъ какъ войска расплачиваются на мѣстѣ поставки, за подводы-же, поставленныя для этапныхъ командъ, ассигновано жителямъ вознагражденія 274 руб. 38 коп.

III. РѢЩЕСТВЕННОЕ УСТРОЙСТВО И БЛАГОЧИНІЕ.

а) Назенныя и общественныя зданія.

Новыхъ казенныхъ зданій для помѣщенія присутственныхъ мѣстъ въ 1889 году не строилось, а лишь были разрѣшены къ производству мелкія ремонтныя работы на счетъ казенныхъ суммъ въ зданіяхъ Ломжинскаго, Остроленскаго и Пултускаго Уѣздныхъ Управленій, всего на сумму 300 рублей.

б) Дороги и мосты.

Перворазрядныя дороги и мосты въ отчетномъ году содержались и ремонтировались на счетъ суммъ губернскаго земскаго дорожнаго сбора преимущественно подряднымъ способомъ, именно въ 1889 году на счетъ этого источника произведены нижеслѣдующія работы:

1) ремонтъ Ломжинско-Чижевскаго шоссе въ предѣлахъ Ломжинскаго и Островскаго уѣздовъ на сумму . . . 10794 р. 35 к.

| | |
|--|---------------|
| 2) ремонтъ Ломжинско-Рожанскаго шоссе | 3300 р. 10 к. |
| 3) ремонтъ Ломжинско-Винцентскаго шоссе | 3662 р. 40 к. |
| 4) ремонтъ Чижево-Цѣхановецкаго шоссе | 1877 р. 44 к. |
| 5) ремонтъ Остроленкско-Островскаго шоссе въ предѣлахъ Островскаго и Остроленскаго уѣздовъ | 7310 р. 36 к. |
| 6) ремонтъ Мазовецко-Шепетовскаго шоссе | 650 р. 11 к. |
| 7) ремонтъ Мазовецко-Сокольскаго шоссе | 374 р. 84 к. |
| 8) ремонтъ Тыкоцино-Сокольскаго шоссе | 793 р. 39 к. |
| 9) ремонтъ Маковско-Праснышскаго шоссе | 2575 р. 85 к. |
| 10) ремонтъ Маковско-Шельковскаго шоссе | 1736 р. 1 к. |
| 11) ремонтъ Островско-Малгинскаго шоссе | 2153 р. 85 к. |
| 12) постройка 365 пог. саж. и ремонтъ Малкино-Гонсіоровскаго шоссе | 6201 р. 62 к. |
| 13) ремонтъ Пултуско-Плоцкаго шоссе | 3349 р. 85 к. |
| 14) ремонтъ Граево-Богущскаго шоссе | 824 р. 14 к. |

Независимо сего произведена въ отчетномъ году на средства дорожнаго сбора: постройка одного и починка другаго дорожныхъ домиковъ на сумму 1460 р. 65 к.

Заготовка и починка разныхъ дорожныхъ инструментовъ 526 р. 67 к.

Сверхъ сего изъ суммъ дорожнаго сбора произведены были еще расходы:

а) на отчисленіе 4% въ пользу техниковъ отъ произведенныхъ работъ 2596 руб. 66 коп.

б) на квартирное вознаграждение для дорожных сторожей 246 руб. 10 коп.

в) на уплату публикационных издержек за печатание объявлений о торгах 221 руб. 84 коп.

г) на расходы по очистке дорогъ отъ снѣжныхъ заносовъ 727 руб. 45 коп.

д) на уплату страховой премии съ дорожныхъ домиковъ 49 руб. 70 коп.

е) на расходы по командировкамъ по дорожнымъ работамъ 115 руб. 75 коп.

ж) на урочныя книги для дорожныхъ сторожей и письменные материалы для Строительнаго Отдѣленія Губернскаго Правленія 79 руб. 54 коп.

з) на расходы по содержанию дорожной службы по губернии 10510 руб. 63 коп.

в) Поромныя переправы.

Въ Ломжинской губернии находится 24 поромныя переправы на рѣкахъ и всѣ онѣ содержатся въ исправности и своевременно ревизуются.

г) Почты и телеграфы.

Въ составѣ почтовыхъ, почтово-телеграфныхъ и телеграфныхъ учреждений въ отчетномъ 1889 году перемѣнъ не послѣдовало.

Лицъ, служащихъ въ почтово-телеграфныхъ, почтовыхъ и телеграфныхъ учрежденіяхъ было:

| | |
|------------------------------------|----|
| Чинovníковъ | 61 |
| Станціонныхъ смотрителей | 9 |
| Унтеръ-офицеровъ | 1 |
| Почталіоновъ | 45 |
| Сторожей | 17 |

Конныхъ почтовыхъ станцій въ губернии находилось 21

На этихъ станціяхъ въ отчетномъ году содержалось:

| | |
|--------------------|-----|
| Лошадей | 147 |
| Почтарей | 65 |

| | |
|-----------------------------------|-------|
| Въ теченіи года отпущено лошадей: | |
| Подъ почты | 18408 |
| „ эстафеты | 23 |
| „ проѣзжающихъ | 20870 |

| | |
|---|------------|
| Протяженіе почтовыхъ трактовъ въ губер- ніи составляетъ: | |
| Жельзнодорожныхъ | 102 верста |
| Шоссейныхъ | 443 |
| Грунтовыхъ | 122 |

| | |
|--|--------|
| По означеннымъ трактамъ въ теченіи от- четнаго года пройдено почтами: | |
| По желѣзнымъ дорогамъ | 49258 |
| „ шоссейнымъ | 183376 |
| Грунтовымъ | 48056 |

| | | |
|--|--|---------------------------------|
| Протяженіе телеграфныхъ линий въ губер- ніи составляетъ | | 363 ¹ / ₂ |
| На нихъ провода | | 426 ¹ / ₂ |

Разнаго рода корреспонденціи получено и отпра-
влено:

1. Почтовой.

1) Внутренней.

| а) Иногородной: | | Отправлено— | Получено |
|---|---------|-------------|----------|
| Писемъ закрытыхъ оплаченныхъ | „ | 626633 | |
| „ не вполне оплаченныхъ | „ | 154 | |
| „ бесплатныхъ | „ | 371694 | |
| „ заказныхъ | „ | 56333 | |
| „ открытыхъ | „ | 310283 | |
| Бандерольныхъ отправленій | „ | 115007 | |
| Абонементныхъ періодическихъ изданій | 25715 | 58976 | |
| Денежныхъ и цѣнныхъ пакетовъ | 48998 | 7717 | |
| Цѣнностью на сумму | 5351989 | 580758 | |
| Посылокъ и узловъ цѣнныхъ | 4713 | 1252 | |
| Цѣнностью на сумму | 129805 | 10545 | |
| Посылокъ безъ цѣны | „ | 769 | |
| Корреспонденціи съ наложен- нымъ платежемъ | 89 | 123 | |
| Цѣнностью на сумму | 1294 | 1090 | |

| б) Городской : | | Отправлено—получено. | |
|--|---------|----------------------|---|
| Писемъ закрытыхъ | 13795 | ” | ” |
| ” открытыхъ | 5427 | ” | ” |
| ” заказныхъ | 3199 | ” | ” |
| Бандерольныхъ отправленій | 5697 | ” | ” |
| Денежныхъ и цѣнныхъ пакетовъ | 255 | ” | ” |
| Цѣнностью на сумму | 1378 р. | ” | ” |

2) Международной.

| | | |
|--|----------|-----------|
| Писемъ франкированныхъ | 76241 | 114054 |
| ” нефранкированныхъ | 11123 | 2038 |
| ” рекомендованныхъ | 3738 | 5806 |
| ” открытыхъ | 39055 | 46009 |
| Бандерольныхъ отправленій | 5823 | 23355 |
| Абонементныхъ періодическихъ изданій | ” | 1648 |
| Денежныхъ и цѣнныхъ пакетовъ | 2271 | 8132 |
| Цѣнностью на сумму | 71828 р. | 460966 р. |
| Посылокъ и узловъ цѣнныхъ | 40 | 15 |
| Цѣнностью на сумму | 425 р. | 332 р. |
| Посылокъ безъ цѣны | 4 | 133 |

II. Телеграфной.

1) Внутренней.

| Тарифныхъ : | | Отправлено—получено | |
|--------------------------------|-------|---------------------|---|
| Административныхъ | 1107 | ” | ” |
| Коммерческихъ | 4246 | ” | ” |
| Газетныхъ | 11 | ” | ” |
| Разныхъ | 18089 | ” | ” |
| Безплатныхъ : | | | |
| Почтово-телеграфныхъ | 878 | ” | ” |

2) Международной.

| Тарифныхъ : | | | |
|--------------------------------|-----|-----|--|
| Административныхъ | 3 | 1 | |
| Коммерческихъ | 223 | 311 | |
| Разныхъ | 256 | 459 | |
| Безплатныхъ : | | | |
| Почтово-телеграфныхъ | 15 | 23 | |

Оборотъ почтово-телеграфныхъ суммъ въ отчетномъ году былъ слѣдующій:

П Р И Х О Д Ъ:

| | |
|--|----------------|
| За почтовые марки | 32314 р. 9 к. |
| „ штемпельные конверты | 12780 р. 91 к. |
| „ бланки для открытых писем | 7006 р. 46 к. |
| „ пересылку корреспонденции, неоплаченной штемпелемъ или марками | 7353 р. 79 к. |
| „ периодическія изданія | 5 р. — к. |
| „ страхованіе | 10418 р. 60 к. |
| „ росписки въ приѣмъ на почту корреспонденціи | 3925 р. 80 к. |
| „ эстафеты | 35 р. 80 к. |
| „ комиссіонный сборъ за корреспонденцію съ наложеннымъ платежемъ | 13 р. 15 к. |
| „ передачу телеграфныхъ депешъ | 18424 р. 77 к. |
| „ разные доходы | 2366 р. 28 к. |
| Итого | 94644 р. 65 к. |

Р А С Х О Д Ъ:

| | |
|--|----------------|
| На содержаніе личнаго состава | 37638 р. 18 к. |
| „ хозяйственные расходы | 8354 р. 1 к. |
| „ прогоны за возку почтъ и эстафетъ | 19624 р. 34 к. |
| „ леченіе нижнихъ почтовыхъ служителей | 7 р. — к. |
| „ пересылку депешъ и возвратъ подателямъ | 710 р. 98 к. |
| „ разные расходы | 3914 р. 74 к. |
| Итого | 70249 р. 25 к. |

д) Народная нравственность.

Число преступленій, совершенныхъ въ предѣлахъ Ломжинской губерніи въ теченіи отчетнаго года, поданныхъ Окружному Суду, доходить до 519. Сравнительно съ прошлымъ годомъ оно уменьшилось на 39% случаевъ, составляя около 0,57% преступности 1888 года. Число осужденныхъ къ разнаго рода наказаніямъ доходить до 813 человекъ (643 муж. и 170 жен.), меньше противу прошлаго года на 101 человекъ, т. е. на 0,11%.

Хотя число преступных дѣяній сравнительно съ прошлымъ годомъ и значительно уменьшилось, но соотвѣтственно этому не уменьшилось число совершившихъ дѣянія, составляющее 1,57% всѣхъ преступныхъ случаевъ. Это доказываетъ, что многія преступления были совершены въ соучастіи нѣсколькихъ лицъ. Общій характеръ преступленій однако остался тотъ-же, не представляя собою ничего выдающагося.

При разсмотрѣніи числа преступленій и осужденныхъ по отношенію къ общему количеству населенія губерніи оказывается, что одинъ преступный случай приходится на 1258 человекъ и одинъ осужденный на 802 человека всего населенія. При сравненіи между собою чиселъ осужденныхъ мужчинъ и женщинъ находимъ, что на 100 мужчинъ приходится приблизительно 26 женщинъ, тогда какъ въ прошломъ году лишь—19 женщинъ.

По категоріямъ преступленія распредѣляются въ слѣдующемъ нисходящемъ порядкѣ:

| | Число преступн. случ. | Число осужденныхъ. |
|---|-----------------------|--------------------|
| 1) Противъ чужой собственности . | 152 | 236 |
| 2) Противъ порядка управленія . | 115 | 224 |
| 3) Противъ имущества и доходовъ казны | 78 | 110 |
| 4) Противъ жизни, здоровія, чести свободы частныхъ лицъ | 69 | 99 |
| 5) Противъ общественнаго благоустройства и благочинія | 60 | 87 |
| 6) По службѣ государственной и общественной | 38 | 47 |
| 7) Противъ постановленій о повинностяхъ государственныхъ и земскихъ . | 3 | 6 |
| 8) Противъ правъ семейственныхъ . | 2 | 2 |
| 9) Противъ религіи | 2 | 2 |
| Итого . | 519 | 813 |

Наибольшая часть осужденныхъ падаетъ на крестьянское сословіе, какъ преобладающее въ населеніи губерніи, а именно: около 68%, затѣмъ мѣщанъ 28%, военного сословія 1,3%, потомственныхъ и личныхъ дворянъ 1% и другихъ сословій 0,9%.

По возрастамъ наибольшая часть осужденій па-
даетъ на лицъ отъ 31 до 40 лѣтъ, именно 33%, затѣмъ
отъ 21 до 30 лѣтъ—28%, отъ 17 до 20 лѣтъ—14%,
отъ 41 до 50 лѣтъ—13%, отъ 51 до 60 лѣтъ—9%,
ниже 17 лѣтъ—2% и свыше 60 лѣтъ—0,4%.

Число преступленій, разсмотрѣнныхъ мировыми су-
дебными установленіями по обоимъ округамъ доходитъ
до 24630 (по 1-му судебному-мировому округу 13079 и
по 2-му—11551); сравнительно съ 1888 годомъ оно
увеличилось на 1964 случая, т. е. на 8%.

Особенной разницы въ отношеніи общаго характе-
ра преступныхъ дѣяній, сравнительно съ предшество-
вавшими годами, также не замѣчается. Большее число
преступленій и проступковъ относятся къ оскорбленію
чести (ст. 130—138 уст. о наказ. нал. мир. суд.),
самовольному пользованію чужимъ имуществомъ (ст.
145—153) и къ проступкамъ противъ порядка управле-
нія (ст. 29—34).

По дѣламъ Окружнаго Суда и Мировыхъ учрежде-
ній обоихъ округовъ содержалось арестантовъ къ 1-му
Января 1889 года 53, въ теченіи года подвергнуто аре-
сту 952, освобождено изъ заключенія 968, затѣмъ къ 1-му
Января 1890 года осталось 37 арестантовъ, менѣ про-
тивъ 1888 года на 16 человекъ.

У б ѣ ѣ с т в а.

2 Февраля житель дер. Грабово-Нове, Ломжинска-
го уѣзда, Янъ Замбржицкій умеръ отъ тяжкихъ по-
боевъ, нанесенныхъ ему жителями дер. Хлебетки-Нове,
того-же уѣзда, Петромъ Вондоловскимъ и др.

Съ 9 на 10 Февраля жительница дер. Шумово, то-
го-же уѣзда, Францишка Пржиходня удушила своего
незаконнорожденного ребенка женскаго пола.

18 Марта жительница дер. Грондзке, Кольненскаго
уѣзда, Анна Витковская утопила своего незаконнорож-
деннаго ребенка мужскаго пола.

15 Мая въ Остроленскомъ уѣздѣ, Австрійскіе поддан-
ные Андрей Копала и Антонъ Ржимекъ поссорились,
причемъ Копала ударилъ Ржимека по головѣ палкой,
отчего послѣдній черезъ нѣсколько часовъ умеръ.

21 Юня, въ д. Гремьки, Островскаго уѣзда, Адамъ Амброзьякъ, поссорившись съ Андреемъ Ростекомъ, ударилъ послѣдняго по головѣ палкою, отчего Ростекъ на другой день умеръ. Амброзьякъ же, опасаясь отвѣтственности, повѣсился.

6 Юля, въ пос. Цѣхановець, Мазовецкаго уѣзда, убить своею женою Карль Венглевскій.

6 Сентября, жительница дер. Кржижево, Мазовецкаго уѣзда, Магдалина Шидловская, убила своего незаконнорожденного ребенка мужскаго пола.

26 Сентября, жительница дер. Рошки-Влодки, Мазовецкаго уѣзда, Анна Плонская, убила незаконнорожденного своего ребенка женскаго пола.

1 Октября, житель дер. Кумельскъ, Щучинскаго уѣзда, Александръ Кулиговскій убить въ дракѣ съ сосѣдомъ Фердинандомъ Голюбовскимъ.

3 Октября, жительница пос. Граево, Щучинскаго уѣзда, Марианна Любинская отравила мужа своего Льва, при содѣйствіи жителя того же посада Франца Вержбицкаго.

Съ 6 на 7 Ноября, въ дер. Косево, Ломжинскаго уѣзда, Станиславъ Гавковскій убить въ дракѣ Станиславомъ Кулешою.

18 Декабря, жительница дер. Каминске-Викторы, Мазовецкаго уѣзда, Фелиція Гроховская, умерла отъ нанесенныхъ ей мужемъ побоевъ.

19 Декабря, житель дер. Капице-старе, того же уѣзда Брониславъ Куликовскій убилъ сосѣда своего Николая Ямелковскаго.

е) **Насильственные и случайныя смерти.**

Всѣхъ жертвъ преступнаго насилія и несчастныхъ случаевъ въ Ломжинской губерніи въ отчетномъ году было 182, въ томъ числѣ 139 мужчинъ и 43 женщинъ, менѣе противъ 1888 года на 5 случаевъ. Самое большое число падаетъ на скоропостижно умершихъ.

Подробная вѣдомость № 7 при семъ прилагается.

ж) **Тюрьмы, аресты и этапы.**

Въ Ломжинской губерніи находятся слѣдующія мѣста заключенія: двѣ уголовно-слѣдственныя тюрьмы:

въ г. Ломжѣ на 175 человѣкъ съ построеннымъ въ 1883 году каменнымъ флигелемъ во дворѣ тюрьмы, занятымъ подъ помѣщеніе женскаго Отдѣленія, на 50 человѣкъ и въ г. Пултускѣ на 100 человѣкъ (по кубическому содержанію воздуха), съ добавочнымъ помѣщеніемъ, устроеннымъ въ двухъ частныхъ домахъ, на 50 арестантовъ; три судебныхъ (детенціонные) ареста въ городахъ: Щучинѣ на 16, Остроленкѣ на 5 и Тыкоцинѣ на 7 человѣкъ, а также 8 городскихъ полицейскихъ арестовъ въ городахъ: Ломжѣ и Маковѣ на 12, Кольнѣ и Щучинѣ на 16, Островѣ на 20, Пултускѣ на 11, Тыкоцинѣ на 8 и Остроленкѣ на 5 человѣкъ.

Ломжинская и Пултуская тюрьмы помѣщаются въ казенныхъ зданіяхъ, на ремонтъ которыхъ въ 1889 году израсходовано 1162 руб. 52 коп.

Детенціонные аресты Щучинскій и Тыкоцинскій помѣщаются въ нанятыхъ частныхъ домахъ, а Остроленскій — въ зданіи, принадлежащемъ городской кассѣ.

Городскіе полицейскіе аресты устроены при мѣстныхъ городскихъ магистратахъ и содержатся на счетъ городскихъ суммъ; заключенныя же въ нихъ арестованныя лица, не имѣющія собственныхъ средствъ, получаютъ на продовольствіе кормовыя деньги изъ транспортныхъ суммъ, въ размѣрѣ, опредѣленномъ 31 ст. правилъ 1870 г. о препровожденіи арестантовъ и другихъ лицъ внѣ этапныхъ линій въ Привислянскомъ краѣ, содержащіеся же тамъ судебные арестанты получаютъ продовольствіе въ размѣрѣ, опредѣленномъ утвержденною на 1889 годъ Министерствомъ Внутреннихъ Дѣлъ нормою, т. е. по 9 коп. въ сутки на человѣка, изъ суммъ отпускаемыхъ ежегодно на содержаніе мѣстныхъ тюремъ.

Вообще помѣщенія судебныхъ и полицейскихъ арестовъ, по случаю переполненія значительнымъ числомъ подсѣдственныхъ, а также приговоренныхъ мировыми учрежденіями къ кратковременному аресту лицъ, совершенно не отвѣчаютъ своему назначенію и устройство особыхъ арестовъ для этихъ лицъ является необходимымъ.

Поставка продовольствія для арестантовъ Ломжинской и Пултуской тюремъ, а также добавочнаго помѣ-

щенія въ г. Пултускѣ производилась посредствомъ под-
ряда, согласно тарифу. За каждаго арестанта платилось
подрядчику въ первой по 7,38 коп. и въ послѣднихъ
6,98 коп. Заключенные въ detenціонныхъ арестахъ
продовольствовались хозяйственнымъ способомъ, подъ
наблюденіемъ лицъ, завѣдывающихъ этими арестами, съ
уплатою отъ казны по 9 коп. въ сутки на человѣка.

Арестанты вели себя хорошо и случаевъ непови-
новенія или нарушенія дисциплины не было.

На содержаніе тюремныхъ помѣщеній въ губерніи
а также detenціонныхъ арестовъ и на другіе, вызыва-
емые ими расходы, какъ равно на пересылку праздно-
шатающихся и перевозку отпускныхъ нижнихъ чиновъ
запаса по смѣтѣ Министерства Внутреннихъ Дѣлъ 1889
года по § 2 ст. 1 а и б, ст. 2 а и б, § 3 ст. 1, § 4
ст. 1, 2, 3 и 4, § 5 ст. 1, 2, 3, 4 и 5, § 25 ст. 6
и 12 и § 1 ст. спец. средствъ, назначено было по
росписанію и дополнительно всего кредита 73101 руб.
69 коп.

Оборотъ этой суммы представляется въ слѣдую-
щихъ цифрахъ:

| Наименованіе тюремъ, арестовъ и этаповъ. | Израсходи- вано изъ смѣтной суммы. | | Дѣйстви- тельные расходы со- ставляють. | | Затѣмъ для вы- полненія расхо- довъ 1889 года потребовано до- полнительныхъ кредитовъ | |
|--|---|----|--|----|--|----|
| | Рубл и копѣйки. | | | | | |
| <i>Т ю р ь м ы:</i> | | | | | | |
| Ломжинская | 20292 | 41 | 20292 | 41 | 10 | 22 |
| Пултуская съ добавочн. помѣщеніемъ | 14329 | 34 | 14329 | 34 | | |
| <i>Судебно-detенціонные аресты:</i> | | | | | | |
| Щучинскій | 1721 | 62 | 1721 | 62 | | |
| Остроленскій | 873 | 77 | 873 | 77 | | |
| Тькоцинскій | 530 | " | 530 | " | | |
| <i>Э т а п ы:</i> | | | | | | |
| Въ посадахъ: Ставискахъ, Рожанѣ, Се- роцѣ, Замбровѣ, Чижевѣ и въ дер. Мястково | 900 | 37 | 900 | 37 | | |
| Транспортъ арестантовъ и другіе при этомъ расходы | 9907 | 44 | 9907 | 44 | | |
| Итого | 48554 | 95 | 48554 | 95 | 10 | 22 |

Показанная дѣйствительнымъ расходомъ сумма рас-
предѣляется слѣдующимъ образомъ:

а) жалованіе чиновникамъ и слу-
жителямъ 11176 р. 81 к.

| | |
|---|----------------|
| б) наемъ помѣщений | 1417 р. |
| в) отопленіе и освѣщеніе | 2705 р. 41 к. |
| д) содержаніе помѣщений въ чистотѣ и уплата повинностей | 876 р. 97 к. |
| е) обыкновенный ремонтъ | 1162 р. 52 к. |
| ж) продовольствіе арестантовъ | 16161 р. 70 к. |
| з) одежда и обувь | 2580 р. 66 к. |
| и) обмундированіе тюремныхъ надзирателей | 202 р. 32 к. |
| к) леченіе и погребеніе | 582 р. 77 к. |
| л) мелочные расходы | 1781 р. 35 к. |
| м) транспортъ арестантовъ и другіе расходы | 9907 р. 44 к. |
| Итого | 48554 р. 95 к. |

Въ губерніи находилось 11 промежуточныхъ этапныхъ пунктовъ для содержанія на нихъ во время ночлеговъ арестантовъ. Пункты эти помѣщались въ городахъ: Пултускѣ, Остроленкѣ и Щучинѣ; въ посадахъ: Райгородѣ, Граевѣ, Ставискахъ, Рожанѣ, Сероцкѣ, Замбровѣ и Чижевѣ и въ деревнѣ Мясковѣ.

3) Пожары.

30 Января, въ дер. Гостково, Пултускаго уѣзда, отъ неосторожнаго обращенія съ огнемъ при дѣйствіи паровой молотилки сгорѣли хозяйственные строенія владѣльца Адольфа Замбрицкаго на сумму 2780 руб. Въ движимомъ имуществѣ понесено убытка на 7000 р.

Съ 30 на 31 Января, въ дер. Пржистань, Маковского уѣзда, сгорѣли деревянныя строенія Графа Красинскаго, застрахованныя на сумму 6420 руб.

15 Февраля, въ пос. Нурь, Островскаго уѣзда, сгорѣлъ деревянный домъ Ицка Розенблюма, застрахованный въ 250 руб., въ незастрахованномъ имуществѣ понесено убытку на 1200 руб.

27 Февраля, въ гор. Остроленкѣ, сгорѣло 6 сараевъ трехъ владѣльцевъ на сумму 580 руб. Кромѣ того сгорѣло находившееся въ одномъ изъ сараевъ имущество 16 Драгунскаго Глуховскаго полка на 2400 р. и частными лицами понесено убытка на 820 руб.

4 Марта, въ дер. Лелево, Пултускаго уѣзда, сгорѣла водяная мельница Хуны Вайнштока и Юска Ко-

на, застрахованная въ 750 руб. Въ незастрахованномъ имуществѣ понесено убытка на сумму около 10000 р.

17 Марта, въ дер. Трждянка, Островскаго уѣзда, сгорѣла деревянная вѣтряная мельница Яна Конаржицкаго, застрахованная въ 3000 руб.

Въ ночь съ 21 на 22 Марта, въ пос. Вышковѣ, Пултускаго уѣзда, сгорѣло 14 жилыхъ домовъ и 3 сарая, застрахованные въ 6040 р., въ незастрахованномъ имуществѣ понесено убытка на 5000 руб.

Въ ночь на 11 Апрѣля, въ д. Ковалевка, Островскаго уѣзда, сгорѣли деревянные строения Людвика Бернрота, застрахованныя въ 1450 руб.

11 Апрѣля, въ д. Лысе, Кольненскаго уѣзда, сгорѣли строения трехъ владѣльцевъ, застрахованныя въ 2000 руб.

Въ ночь на 15 Апрѣля, въ дер. Лемань, того же уѣзда, сгорѣли строения Флерчиковскихъ, застрахованныя въ 1050 руб.

18 Апрѣля, въ пос. Соколахъ, Мазовецкаго уѣзда, сгорѣлъ домъ мѣстнаго гминнаго управленія и 5 жилыхъ домовъ съ постройками. Убытка понесено до 3000 руб.

25 Апрѣля, въ д. Рутки, Ломжинскаго уѣзда, сгорѣло 8 домовъ съ хозяйственными постройками и движимымъ имуществомъ, всего на сумму 5390 руб.

Того же числа, въ дер. Малый-Плоцкъ, Посвентне и Марвино, Кольненскаго уѣзда, сгорѣли застрахованныя строения на 2864 р. 88 коп.

30 Апрѣля, въ дер. Плонявы, Маковскаго уѣзда, сгорѣли разныя постройки Александра Шилинга, застрахованныя въ 830 руб. Въ незастрахованномъ имуществѣ понесено убытка до 3000 руб.

10 Мая, въ дер. Лысе, Кольненскаго уѣзда, сгорѣли строения двухъ владѣльцевъ, застрахованныя въ 2300 руб.

15 Мая, въ дер. Бржозово, того же уѣзда, сгорѣли строения девяти владѣльцевъ, застрахованныя въ 4050 р.

27 Мая, въ дер. Гронды-Вонецко, Ломжинскаго уѣзда, у двѣнадцати владѣльцевъ сгорѣло разныхъ построекъ и движимаго имущества на 2770 руб.

29 Мая, въ дер. Замосць, Маковского уѣзда, у семи владѣльцевъ сгорѣли застрахованныя строенія на сумму 2710 руб. Въ незастрахованномъ имуществѣ понесено убытка на 3550 руб.

2 Юня, въ дер. Вармякъ, Кольненскаго уѣзда, у шести мѣстныхъ жителей сгорѣли хозяйственныя строенія, застрахованныя въ 1260 руб.

3 Юня, въ дер. Побылково-мале, Пултускаго уѣзда, сгорѣлъ каменный скотный дворъ Юзефа Длужевскаго, застрахованный въ 1460 руб.

5 Юня, въ дер. Громадзинь-старый, Кольненскаго уѣзда, сгорѣли хозяйственныя строенія Осипа Фистковскаго, застрахованныя въ 2850 руб.

6 Юня, въ дер. Боравске-Пржитулы, Кольненскаго уѣзда, у семи мѣстныхъ жителей сгорѣли хозяйственныя строенія, застрахованныя въ 1400 руб.

15 Юня, въ дер. Шавинь, Остроленскаго уѣзда, сгорѣлъ каменный хлѣбный сарай Николая Глинки, застрахованный въ 3730 руб. Въ незастрахованномъ имуществѣ понесено убытка на 1730 руб.

Того же числа, въ дер. Буды-Вѣлянске, Пултускаго уѣзда, сгорѣли пять сараевъ Кожевскаго, застрахованныхъ въ 1051 руб.

16 Юня, въ фольваркѣ Мюдусы-Литва, Мазовецкаго уѣзда, сгорѣлъ деревянный домъ Антона Гостковскаго, застрахованный въ 2000 руб. Въ незастрахованномъ имуществѣ понесено убытка на 2000 руб.

17 Юня, въ лѣсу имѣнія Евюркъ, Ломжинскаго уѣзда, сгорѣла незастрахованная лѣсопильня Осипа Баумриттера. Убытокъ простирается до 14500 руб.

23 Юня, въ дер. Кордово, Остроленскаго уѣзда, сгорѣли хозяйственныя строенія Желислава Кохановскаго, застрахованныя въ 1700 руб.

28 Юня, въ д. Шумово, Ломжинскаго уѣзда, у пяти мѣстныхъ жителей отъ громоваго удара сгорѣло 6 домовъ и 8 сараевъ, застрахованныхъ въ 2115 руб. въ незастрахованномъ движимомъ имуществѣ понесено убытка на 975 руб.; при пожарѣ сгорѣлъ 14 л. мальчикъ, еврей Мошка Абрамовъ Медзіовичъ.

Въ ночь на 30 Юня, въ пос. Брокъ, Островскаго уѣзда, отъ поджога, сгорѣло 70 дворовъ, застрахованныхъ въ 28000 руб., въ незастрахованномъ имуществѣ понесено убытка на 23000.

Въ ночь на 10 Юля, въ д. Обрембекъ, Пултускаго уѣзда, сгорѣло 6 хозяйственныхъ строеній Феликса Винницкаго, застрахованныхъ въ 2020 руб.

17 Юля, въ дер. Каменна, Пултускаго уѣзда, сгорѣло 2 сарая Генриха Танскаго, застрахованные въ 1200 руб., незастрахованнаго имущества сгорѣло на сумму около 10000 руб.

21 Юля, въ фольваркѣ Подлишево, Щучинскаго уѣзда, сгорѣли постройки Штейнсапира, застрахованные въ 2160 руб.

Въ ночь на 9 Августа, въ д. Пржеводово, Пултускаго уѣзда, отъ неосторожнаго обращенія съ огнемъ, сгорѣли: хлѣбный сарай и деревянный скотный дворъ, застрахованные на имя князя Горчакова въ 1030 руб. Убытка отъ сгорѣвшаго хлѣба въ снопахъ понесено на 5000 руб.

26 Августа, въ дер. Поникевъ-Велька, Маковскаго уѣзда, сгорѣли строенія мѣстныхъ жителей, застрахованные въ 2330 руб., въ незастрахованномъ имуществѣ понесено убытка на 1290 руб.

4 Сентября, въ пос. Замбровъ, Ломжинскаго уѣзда, сгорѣли 2 конюшни и скотный сарай Людовика Соколовскаго, застрахованные въ 1150 руб., въ незастрахованномъ имуществѣ понесено убытка на 2133 руб.

Въ ночь на 15 Сентября въ д. Крысяки, Остроленскаго уѣзда, сгорѣло 2 дома и 9 сараевъ Яна Абрамчика и Казимира Павельчика, застрахованныхъ въ 870 руб., въ незастрахованномъ имуществѣ убытокъ простирается до 1000 руб.

Съ 25 на 26 Октября, въ усадьбѣ Кваснина, Ломжинскаго уѣзда, сгорѣло 2 сарая Осипа Недзведзкаго, застрахованные въ 320 руб., въ движимомъ имуществѣ понесено убытка на 5000 руб.

30 Ноября, въ пос. Стависки, Кольненскаго уѣзда, сгорѣли строенія Шапиро, застрахованные въ 5920 р.

1 Декабря, въ дер. Плоцохово, Пултускаго уѣзда, сгорѣли 3 сарая мѣстной больницы Св. Викентія, за-

страхованные въ 800 руб., въ движимомъ имуществѣ понесено убытка на 4467 руб.

9 Декабря, въ пос. Мышинецъ, Остроленкаго уѣзда, сгорѣла баня мѣстнаго божничнаго округа, застрахованная въ 1000 руб.

и) **Различныя происшествія и народныя бѣдствія.**

Градобитіе.

Въ отчетномъ году было два случая градобитія: 21 Мая уничтожены посѣвы озимыхъ хлѣбовъ на пространствѣ 30 десятинъ въ Щучинскомъ уѣздѣ, что составляетъ убытокъ не свыше 600 руб. Затѣмъ, 8 и 28 Юля въ трехъ гминахъ Маковского уѣзда побиты градомъ озимые и яровые хлѣба. Убытокъ простирается до 18 слишкомъ тысячъ рублей. Указанные случаи по сравнительной незначительности своей, не могли отозваться на благосостояніи населенія губерніи.

Буря.

28 Юня, въ дер.: Слойки, Хржчоны, Ржевне, Бельдики, Малки и Гесе, Маковского уѣзда, бурю опрокинуто два хлѣбныхъ сарая и снесены съ трехъ строей крыши; при чемъ озимые и яровые хлѣба повреждены градомъ. Сумма убытка до 2500 руб.

IV **Народное здравіе и общественное призрѣніе.**

Заболѣваемость населенія и смертность среди обращавшихся къ врачебной помощи.

Изъ числа 30230 обращавшихся къ врачебной помощи на долю лицъ, лечившихся въ больницахъ и

| | Въ больницахъ. | | Въ больницахъ. | | Всего. | |
|--|----------------|-----|----------------|------|--------|------|
| | Пол. | Ум. | Полъ. | Ум. | Полъ. | Ум. |
| всѣ опыхъ, было | 2805 | 239 | 27425 | 1568 | 30230 | 1908 |
| На долю разныхъ болѣзненныхъ группъ, пом. въ табл. л. А. было: | | | | | | |
| I гр. Заразныя болѣзни | 805 | 89 | 7572 | 834 | 8377 | 923 |
| II гр. Болѣзни органовъ дыханія | 433 | 33 | 4504 | 213 | 4937 | 246 |
| VI гр. Болѣзни органовъ пищеваженія | 216 | 30 | 4003 | 210 | 4219 | 240 |
| XVI гр. Болѣзни растр. общ. питанія | 192 | 24 | 1809 | 71 | 2001 | 95 |
| X гр. Болѣзни нервной системы | 188 | 12 | 1453 | 62 | 1641 | 74 |

Изъ вышеприведенной таблицы легко убѣдиться, что самую крупную по числу больныхъ группою являются заразныя болѣзни, за коими по численности слѣдуютъ болѣзни органовъ дыханія, затѣмъ болѣзни разстройства

общаго питанія и такъ далѣе, все въ уменьшающемся порядкѣ идутъ остальные болѣзненные группы.

А. Заразные болѣзни.

Отчетный годъ представляется по отношенію къ заболѣванію заразными болѣзнями весьма благопріятнымъ.

Тѣ формы заразныхъ болѣзней, которыя поражаютъ чаще всего дѣтскій возрастъ какъ то: корь, оспа, скарлатина, крупъ, дифтеритъ, кровавый поносъ и проч., въ отчетномъ году среди населенія Ломжинской губерніи вовсе не имѣли того широкаго распространенія, какъ въ предыдущій годъ.

| НАЗВАНІЕ БОЛѢЗНЕЙ. | Въ больницахъ. | | Въ больницахъ. | | Всего. | | |
|--|----------------|-----|----------------|-----|--------|-----|------|
| | Пол. | Ум. | Пол. | Ум. | Пол. | Ум. | % |
| Въ 1888 году. | 54 | 10 | 3881 | 653 | 3825 | 660 | 17,2 |
| въ отчетномъ году отъ тѣхъ-же болѣзней было: | | | | | | | |
| Оспа | 8 | — | 228 | 59 | 236 | 59 | 25,0 |
| Скарлатина. | 1 | — | 190 | 33 | 191 | 33 | 17,2 |
| Дифтеритъ | 18 | 3 | 426 | 118 | 444 | 121 | 27,2 |
| Крупъ | 17 | 6 | 287 | 145 | 304 | 151 | 49,6 |
| Корь | 5 | — | 515 | 32 | 520 | 32 | 6,2 |
| Дизентерія | 47 | 9 | 978 | 69 | 1025 | 78 | 7,6 |
| Заушница | 2 | — | 78 | — | 80 | — | 0 |
| Всего. | 98 | 18 | 2702 | 456 | 2800 | 474 | 18,3 |

Заразные болѣзни, поражавшія людей средняго возраста, въ отчетномъ году распространялись слѣдующимъ образомъ:

| | | | | | | | |
|-----------------------------------|-----|----|------|-----|------|-----|------|
| Тифы | 207 | 18 | 1059 | 105 | 1266 | 123 | 9,7 |
| Рожа | 19 | — | 159 | 2 | 178 | 2 | 1,12 |
| Гнойное воспаленіе глазъ. | 1 | — | 61 | — | 62 | — | 0 |
| Септицемія. | — | — | 24 | 14 | 24 | 14 | 58,3 |
| Бугорчатка. | 99 | 45 | 418 | 152 | 517 | 197 | 37,8 |
| Всего. | 326 | 63 | 1721 | 273 | 2047 | 336 | 16,4 |

Болѣзни-же, коими заболѣвали лица всѣхъ возрастовъ населенія, какъ сифились и венерическія болѣзни, такъ и зоонозы въ отчетномъ году отмѣчены:

| | | | | | | | |
|---|-----|---|-----|---|-----|---|------|
| Сифились и венерическія болѣзни | 290 | 1 | 287 | — | 577 | 1 | 0,17 |
| Зоонозы | 3 | 2 | 19 | 2 | 22 | 4 | 18,3 |
| Всего. | 293 | 3 | 306 | 2 | 599 | 5 | 0,85 |

а) *Оспа*. Отчетный год оказался весьма благоприятным по отношению къ распространению оспенныхъ заболѣваній. Изъ 8-ми уѣздовъ Ломжинской губерніи въ двухъ, а именно: Мазовецкомъ и Маковскомъ оспы вовсе не было. Случаевъ заболѣванія оспою всего было 236, изъ нихъ 59 съ смертнымъ исходомъ, что составляетъ 25%.

Заболѣваемость оспою въ отчетномъ году менѣе по крайнѣй мѣрѣ въ 5 разъ заболѣваемости 1888 года.

Изъ уѣздовъ оспа чаще всего появлялась въ Пултускомъ и Островскомъ и обнаружена была лишь въ первой половинѣ отчетнаго года, по преимуществу въ Январѣ, Февралѣ и Мартѣ, а осенью и зимой заболѣваній оспою вовсе не было.

б) *Скарлатина* наблюдалась въ довольно ограниченномъ размѣрѣ, всего случаевъ появленія ея было въ губерніи:

| Въ больницахъ | | Внѣ больницъ | | Всего | | % |
|---------------|---------|--------------|---------|-------------|---------|------|
| Пользовано. | Умерло. | Пользовано. | Умерло. | Пользовано. | Умерло. | |
| 1 | — | 190 | 33 | 191 | 33 | 17,2 |

По сравненіи съ 1888 годомъ случаевъ скарлатины отмѣчено менѣе на 31 больного, а именно въ 1888 году было больныхъ 160, 33 умерло или 20,6%.

в) *Дифтеритъ* наблюдался въ отчетномъ году чаще чѣмъ въ прошломъ 1888 году, ибо въ послѣднемъ случаевъ заболѣванія дифтеритомъ было 342 при 82 смертныхъ исходахъ, что составляетъ 23,8%; въ нынѣшнемъ же году отъ дифтерита пользовано:

| Въ больницахъ | | Внѣ больницъ | | Всего | | % |
|---------------|---------|--------------|---------|-------------|---------|------|
| Пользовано. | Умерло. | Пользовано. | Умерло. | Пользовано. | Умерло. | |
| 18 | 3 | 426 | 118 | 444 | 121 | 27,2 |

Болѣе всего дифтеритъ появлялся въ Щучинскомъ, Пултускомъ, Островскомъ уѣздахъ и въ городѣ Ломжѣ. Случаи заболѣванія дифтеритомъ наблюдались круглый годъ, но болѣе рѣзкое проявленіе болѣзни имѣла въ Маѣ и Сентябрѣ мѣсяцахъ.

Дифтеритъ изъ года въ годъ все болѣе и болѣе распространяется, а именно въ 1887 г. больныхъ дифтеритомъ было 202 и 66, умерло или 32,67%, въ 1888 году ихъ

было 342 при 82 умершихъ или 23,8, въ отчетномъ же году 444—121 или 27,2%.

д) Крупъ. Точно также изъ года въ годъ постепенно увеличивается: въ 1887 году имъ болѣло 144, умерло 65 или 45,1, въ 1888 году 173—87 или 50,2 и въ отчетномъ 304—151 или 49,6.

Крупъ наблюдался въ осеннее и зимнее время у дѣтей въ возрастѣ отъ 2 до 9 лѣтъ.

Значительная смертность отъ означенной болѣзни зависитъ отъ несогласія родителей на оперативную помощь заболѣвшимъ и на позднее приглашеніе врача. Однако необходимо отмѣтить, что число оперированныхъ дѣтей больныхъ крупомъ все таки ежегодно хотя незначительно, но увеличивается.

е) Корью болѣли дѣти въ 6-ти уѣздахъ Ломжинской губерніи, въ Пултускомъ и Мазовецкомъ уѣздахъ болѣзнь эта не наблюдалась вовсе.

Больные корью чаще всего оставались дома и на попеченіи родныхъ.

ф) Коклюшъ въ отчетномъ году въ два раза чаще отмѣченъ, чѣмъ въ 1888 г., а именно всѣхъ случаевъ было 334,—26 умерло, въ 1888 году было 159 и 8 умершихъ, болѣзнь появилась весною въ Маѣ и Іюнѣ мѣсяцахъ во всѣхъ уѣздахъ, за исключеніемъ Мазовецкаго. Случаевъ коклюша зарегистрировано: всего пользовано 334, умерло 26, смертности 7,7 %.

Въ Щучинскомъ уѣздѣ болѣе всего больныхъ коклюшемъ было среди дѣтскаго возраста у жителей гор. Щучина и соседнихъ съ нимъ гминъ какъ то Вонсошъ и Щучинъ, при чемъ здѣсь онъ появился въ Августѣ отчетнаго года. Кромѣ того коклюшъ наблюдался у дѣтей въ гор. Ломжѣ.

г) Гриппъ съ особенною силою появлялся въ началѣ Октября отчетнаго года, всѣхъ больныхъ гриппомъ отмѣчено по уѣздамъ:

| | Въ больниц. | | Внѣ больницъ. | | Всего. | |
|------------------|-------------|-------|---------------|-------|--------|-------|
| | польз. | умер. | польз. | умер. | польз. | умер. |
| Городъ Ломжа . . | 6 | — | 1500 | — | 1506 | — |
| Ломжинскій уѣздъ | — | — | 54 | — | 54 | — |
| Кольненскій „ | — | — | 14 | — | 14 | — |
| Мазовецкій „ | — | — | 68 | 5 | 68 | 5,3 |

| | Въ больниц. | | Въ больницъ. | | Всего. | |
|-----------------|-------------|-------|--------------|-------|--------|-------|
| | ПОЛЪЗ. | УМЕР. | ПОЛЪЗ. | УМЕР. | ПОЛЪЗ. | УМЕР. |
| Маковский уѣздъ | — | — | 51 | — | 51 | — |
| Островскій „ | — | — | 25 | — | 25 | — |
| Остроленскій „ | — | — | 13 | — | 13 | — |
| Пултускій „ | — | — | 102 | 1 | 102 | 1,9 |
| Щучинскій „ | 21 | — | 51 | 1 | 76 | 1,2 |
| Всего . | 27 | — | 1882 | 7 | 1909 | 7,5 |

Означенныя цифры далеко не соотвѣтствуютъ дѣйствительной заболѣваемости населенія этою болѣзною; можно допустить, что по крайней мѣрѣ $\frac{1}{4}$ часть населенія губерніи была поражаема этою болѣзною.

Въ городѣ Ломжѣ первые случаи заболѣванія инфлуенцой обнаружены 7 Октября, причемъ одновременно заболѣла вся семья изъ нѣсколькихъ взрослыхъ членовъ и дѣтей. Послѣ этого, случаи появленія гриппа стали попадаться чаще и наибольшаго развитія болѣзнь эта достигла во второй половинѣ Ноября и половинѣ Декабря отчетнаго года. Чаще всего заболѣваніе инфлуенцой принимало размѣры, какъ бы домової эпидеміи, такъ какъ почти всѣ члены одного семейства, если не одновременно, то другъ за другомъ заболѣвали гриппомъ.

Въ больницахъ больныхъ инфлуенцой было весьма немного, а крестьяне въ деревняхъ почти вовсе не обращались къ врачебной помощи, почему и цифра показанныхъ больныхъ гриппомъ, далеко не исчерпываетъ всѣхъ болѣзненныхъ случаевъ.

h) *Сыпной тифъ* наблюдался въ 138 случаяхъ при 17 смертныхъ исходахъ или 12,3%.

По сравненіи съ 1888 годомъ, когда всѣхъ больныхъ было 320 съ 24 умершими или 7,5%, отчетный годъ и по отношенію къ сыпному тифу представляется довольно благоприятнымъ.

i) *Врѣшной тифъ* наблюдался во всѣхъ уѣздахъ, за исключеніемъ Мазовецкаго. Всѣхъ случаевъ заболѣванія отмѣчено 967, изъ нихъ умерло 98

Сравнительно съ цифрами 1888 года, въ коемъ заболѣло 885 и умерло 104 или 11,7% отчетный годъ представлялся немного болѣе обильнымъ по цифрѣ за-

болѣваемости, но болѣе благоприятнымъ по проценту смертности, который составляетъ лишь 10,1%.

Заболѣвали тифомъ чаще всего чернорабочіе, живущіе въ мѣстностяхъ расположенныхъ на берегахъ рѣки Нарва.

б) *Возвратный тифъ* отмѣченъ лишь въ Пултускомъ и Шучинскомъ уѣздахъ, всего 27 заболѣвшихъ и 1 умершій, при чемъ въ послѣднемъ уѣздѣ означенный тифъ обнаруженъ въ пос. Вонсошѣ и пос. Радзиловѣ (Мартъ-Апрѣль).

в) *Неопредѣленные формы тифа* наблюдались почти во всѣхъ уѣздахъ, за исключеніемъ Кольненскаго и Мазовецкаго.

Всѣхъ случаевъ неопредѣленнаго тифа было 134, изъ нихъ умерло 7.

г) *Эпидемическій менингитъ* наблюдался лишь въ Остроленскомъ и Шучинскомъ уѣздахъ, гдѣ больныхъ показано 2 и умершихъ тоже 2.

д) *Кривавый поносъ* показанъ тоже почти во всѣхъ уѣздахъ, за исключеніемъ Мазовецкаго; всего пользовано отъ означенной болѣзни въ больницахъ 47—9 умерло, въ больницъ 978—69, а всего 1025—78. Болѣе всего случаевъ обнаружено въ Пултускомъ уѣздѣ въ больницъ 24—5, въ больницъ 325—22, а всего 349—27.

Означенною болѣзною заболѣвали, какъ взрослые, такъ и дѣти; движеніе эпидеміи совершалось въ направленіи съ Запада на Востокъ, она появившись въ Пултускомъ уѣздѣ, перешла въ Маковскій, Островскій, Остроленскій, Ломжинскій и наконецъ въ Кольненскій и Шучинскій уѣзды.

е) *Холера* зарегистрирована въ 15 случаяхъ съ 5-ю смертными исходами, изъ нихъ:

| | |
|-------------------------------|-----|
| въ Маковскомъ уѣздѣ | 5—1 |
| „ Островскомъ „ | 5—1 |
| „ Шучинскомъ „ | 2—2 |
| „ Кольненскомъ „ | 1—1 |
| „ Мазовецкомъ „ | 2—0 |

ж) *Заушница* отмѣчена въ нѣсколькихъ западныхъ уѣздахъ губерніи, всего случаевъ заушницы было 80,

смертности не было. Въ больницахъ пользовалось 2. Сравнивая съ данными 1888 года, когда число больныхъ этою болѣзною было 134 съ 1 смертнымъ исходомъ, нужно прийти къ заключенію, что отчетный годъ въ этомъ отношеніи благопріятнѣе предъидущаго.

г) *Рожа* наблюдалась повсемѣстно въ разное время года.

Рожа по преимуществу появлялась на разныхъ частяхъ лица, какъ-то на носу, ушахъ и проч., но иногда она развивалась у родильницъ и въ послѣопераціонномъ періодѣ.

д) *Гнойное воспаление глазъ* отмѣчено въ 62 случаяхъ безъ смертныхъ исходовъ, въ больницахъ лечился лишь 1. По уѣздамъ гнойный конъюнктивитъ распредѣлялся: въ гор. Ломжѣ 13, Кольненскомъ уѣздѣ 5, Маковскомъ 10, Островскомъ 4, Остроленкскомъ 3, Пултускомъ 5 и Щучинскомъ 22.

е) *Септицемія* у родильницъ въ больницахъ не наблюдалась, въ частной-же практикѣ отмѣчена въ 5 уѣздахъ въ числѣ 24 случаевъ съ 14-ю смертными исходами.

ж) *Сибирская язва на людяхъ* наблюдалась вслѣдствіе зараженія отъ животныхъ. Изъ 21 случая заболѣваній сибирской язвой умерло 3, или 14,2%. Кромѣ сего въ гор. Островѣ заболѣло сибирской язвой безъ обнаруженія источника заразы 3 человека и послѣ прижиганія каленымъ желѣзомъ всѣ они оправились.

з) *Водоболъзнь* отмѣчена всего въ 1 случаѣ, лечимомъ въ Остроленкской больницѣ и окончившимся смертельнымъ исходомъ у рабочаго на кирпичномъ заводѣ Павла Сикорскаго, заболѣвшаго въ Октябрѣ мѣсяцѣ и умершаго при явленіяхъ ясно выраженной гидрофабіи, діагнозы которой установленъ точно совѣщаніемъ трехъ, проживающихъ въ городѣ Остроленкѣ, врачей.

и) *Сыпь*, не смотря на достаточное количество случаевъ заболѣванія лошадей, на людяхъ не наблюдался.

к) *Сифилисъ*. Случаевъ заболѣванія было 275, изъ нихъ умеръ 1.

Главными причинами все большаго и большаго распространенія сифилиса являются: скопленіе значительнаго количества безсемейныхъ людей, занятыхъ рабо-

тами при постройкѣ обширныхъ и многочисленныхъ зданій для казармъ мѣстныхъ войскъ. Рабочіе при постройкѣ казармъ все больше пришлые, какъ изъ внутреннихъ губерній Имперіи, такъ и изъ разныхъ мѣстъ Царства Польскаго; кромѣ того обиліе въ разныхъ уѣздахъ губерніи войскъ и близость Прусской границы.

з) *Венерическія болѣзни* въ больницахъ отмѣнены въ 123 случаяхъ, внѣ больницъ въ 179, а всего 302. Заболѣванія венерическою болѣзною точно также доказываютъ, что болѣе частое проявленіе ея у населенія совпадаетъ съ накопленіемъ въ извѣстной мѣстности безсемейныхъ людей.

з) *Бугорчаткой* заболѣвали всѣ возрасты и оба пола. Число заболѣвшихъ въ отчетномъ году было 517, изъ коихъ умерло 197, что составляетъ 38,1%.

По сравненіи съ 1888 годомъ, количество туберкулезныхъ больныхъ въ отчетномъ году гораздо больше, такъ какъ тогда отмѣчено всего 316 случаевъ заболѣваній съ 152-мя смертными, или 47,59%. На сильное развитіе легочныхъ заболѣваній, переходящихъ затѣмъ въ чахотку, вліяютъ между прочимъ: 1) малярійныя свойства многихъ прірѣчныхъ мѣстностей въ Ломжинской губерніи, жители коихъ, часто страдая скрытыми формами малярійныхъ заболѣваній являются благодатной почвой для развитія туберкулеза; 2) Обиліе въ воздухѣ кремневой и известковой пыли отъ большого количества кремневыхъ и известковыхъ камней, коими вымощены всѣ шоссеиныя дороги, площади и улицы въ городахъ и посадахъ, а также обиліе такихъ камней на поляхъ и пахатныхъ земляхъ; 3) Обиліе влаги, какъ въ видѣ выпадающихъ атмосферныхъ осадковъ, такъ и испаряющейся воды изъ болотъ, торфяниковъ, озеръ и довольно многочисленныхъ въ губерніи рѣкъ.

з) *Крупозной пневмоніей* болѣли по преимуществу взрослые; всѣхъ случаевъ отмѣчено 671, изъ нихъ умерло 68.

Б. Эндемическія болѣзни.

а) *Малярія*. Случаевъ заболѣванія было 1214 съ однимъ смертнымъ случаемъ.

Обиліе большаго количества заливныхъ луговъ въ губерніи, торфяныхъ болотъ, озеръ и рѣкъ даютъ почву для сильнаго развитія малярійной міазмы, а недостаточно питательная по преимуществу растительная пища всего крестьянскаго населенія губерніи уменьшая запасъ жизненныхъ силъ человѣка весьма сильно способствуетъ развитію малярійныхъ заболѣваній, не только среди жителей прибрежныхъ мѣстностей, но также и среди населенія живущаго въ извѣстномъ отдаленіи отъ рѣкъ, озеръ и болотъ.

b) *Зобъ* отмѣченъ всего въ 16-ти случаяхъ, кои распредѣлялись: въ Ломжинскомъ уѣздѣ 5, въ Кольненскомъ 1, въ Маковскомъ 1, въ Островскомъ 1, въ Остроленскомъ 5, въ Пултускомъ 3, а всего 16. Въ больницахъ заболѣваемыхъ не было вовсе.

c) *Злая Корча (raphania)* наблюдалась всего 1 разъ въ Щучинскомъ уѣздѣ и окончилась смертельнымъ исходомъ.

Случай этотъ вѣроятно заноснаго происхожденія, такъ какъ на произрастающей въ Ломжинской губерніи ржи въ отчетномъ году нигдѣ грибка спорыньи не наблюдалось, а приготовленный изъ мѣстной ржаной муки хлѣбъ какого либо болѣзненнаго вліянія на питающихся имъ жителей не производилъ.

d) *Чесотка* наблюдалась по всюду и отмѣчена въ больницахъ въ 44 случаяхъ и внѣ больницъ 374 случая, а всего 418.

Чесотка сильно распространена въ Ломжинской губерніи, вслѣдствіе тѣсноты скученности въ жилыхъ помѣщеніяхъ въ деревняхъ совместной жизни чернорабочихъ и отсутствія бань.

e) *Глистами* болѣли повсемѣстно, хотя въ отчетность врачей внесены лишь болѣе серьезныя случаи заболѣванія паразитами, такъ какъ страдающія круглыми глистами рѣдко прибѣгаютъ къ врачебной помощи. Особеннаго расположенія къ заболѣванію населенія плоскими глистами (солитерами) не обнаружено; заболѣванія эхинококкомъ попадаютъ точно также въ мѣстныхъ больницахъ весьма рѣдко.

f) *Цынгой* отмѣчено больныхъ всего 46 случаевъ безъ смертныхъ исходовъ, а именно: въ Ломжѣ 25, въ

Маковѣ 3, въ Островѣ 2, въ Пултускѣ 10 и въ Щучинѣ 6. Чаще всего болѣзнь эта сопровождала выздоравливаніе слабо упитанныхъ больныхъ отъ какихъ либо другихъ тяжелыхъ болѣзней, характеризующихся разстройствомъ питанія и кровотоверенія, какъ то: тифы, кровавый поносъ, малярія и друг.

Особаго сильнаго распроотраненія, какъ видно изъ перечня случаевъ цынги по уѣздамъ болѣзнь не имѣла.

Въ тюрьмахъ, среди арестантовъ, цынга наблюдалась весьма рѣдко и лечима была амбулаторно.

В. Врачебно-полицейскій (санитарный) отдѣлъ.

Санитарный надзоръ, какъ и въ прошлые годы, состоялъ изъ нѣсколькихъ группъ и кромѣ того раздѣлялся на губернский, уѣздные и посадскіе санитарные комитеты.

Кромѣ лицъ, участвующихъ въ качествѣ членовъ въ губернскомъ и уѣздныхъ, а равно въ посадскихъ санитарныхъ комитетахъ, въ гор. Ломжѣ еще были избраны изъ мѣстныхъ жителей и домовладѣльцевъ санитарные попечители, на обязанности коихъ, а также городского врача и полиціи лежало производство санитарныхъ осмотровъ жилыхъ помѣщеній, дворовъ, улицъ, площадей, фабрикъ, заводовъ и проч.

Составленный Губернскимъ Комитетомъ сводъ правилъ и постановленій по санитарной части, послѣ утвержденія его Г. Начальникомъ губерніи, былъ опубликованъ въ губернскихъ вѣдомостяхъ, отпечатанъ особою брошюрою и посредствомъ полиціи экземпляры сихъ правилъ розданы всѣмъ домовладѣльцамъ, для руководства и исполненія.

Въ квартирующихъ въ губерніи войскахъ, кромѣ того учреждены военно санитарныя Комисіи, которыя ежемѣсячно осматриваютъ не только казарменные помѣщенія, но и дома частныхъ лицъ, отдаваемые подъ помѣщеніе шваленъ, кухонь, хлѣбопекаренъ и проч. и о найденныхъ при осмотрѣ сихъ помѣщеній нарушеніяхъ санитарныхъ правилъ, означенныя комисіи, черезъ командировъ полковъ, сообщаютъ свои заключенія Губернскому Правленію.

Санитарное состояніе населенныхъ мѣстностей и мѣры къ оздоровленію оныхъ.

Не смотря на то, что въ Ломжинской губерніи имѣется достаточное количество низменныхъ пастбищъ и луговъ, торфяныхъ болотъ и другихъ, требующихъ оздоровленія мѣстностей, тѣмъ не менѣе, какихъ либо техническихъ сооружений, служащихъ къ осушенію почвы, къ дренажу ея не производилось, только количество и протяженіе шоссеыхъ дорогъ годъ отъ году въ Ломжинской губерніи возрастаетъ, при чемъ для укладки полотна дороги весьма часто приходится производить хотя ограниченную планировку мѣстности и такимъ образомъ способствовать оздоровленію ея, путемъ спуска стоячихъ водъ, засыпки топкихъ болотъ и проч. Чтоже касается мѣръ къ оздоровленію населенныхъ мѣстностей, какъ то: городовъ, посадоуъ и мѣстечекъ, то таковыя исключительно только состояли въ болѣе или менѣе исправномъ удаленіи городскихъ нечистотъ и накопляющагося по дворауъ навоза. Канализаціи и водопроводныхъ сооружений ни въ одномъ городѣ Ломжинской губерніи вовсе нѣтъ.

Оспопрививаніемъ занимались въ Ломжинской губерніи служащіе при уѣздныхъ врачахъ фельдшера и вольнопрактикующіе фельдшера въ посадахъ и городахъ проживающіе. Оспопрививателей не медицинскаго званія небыло вовсе въ губерніи, занимающихся оспопрививаніемъ фельдшеровъ было 22 и ими привита оспа 18,716 лицамъ, слѣдовательно на каждаго изъ нихъ среднимъ числомъ приходилось 850 прививокъ.

Г. Врачебный отдѣлъ.

Врачей проживающихъ въ предѣлахъ Ломжинской губерніи было въ отчетномъ году 48, изъ нихъ правами государственной службы пользовалось 17, остальные 31 врачъ занимались частной практикой.

Служащіе врачи занимали слѣдующіе должности: Инспекторъ 1, уѣздныхъ врачей 7, городовыхъ 2, тюремный врачъ 1, больничныхъ и сверхштатныхъ при больницахъ 3, врачъ при Казенной Палатѣ 1, врачъ С.-Петербурго-Варшавской желѣзной дороги 1, всего 17. Означенный контингентъ врачей распредѣлялся слѣ-

дующимъ образомъ: въ гор. Ломжѣ служащихъ врачей 5, въ уѣздныхъ городахъ Ломжинской губерніи, врачей уѣздныхъ и завѣдующихъ больницами, а равно сверхштатныхъ при больницахъ 10, въ гор. Тыкоцинѣ, Мазовецкаго уѣзда, 1 городской врачъ и 1 врачъ С.-Петербургско-Варшавской желѣзной дороги проживаетъ на станціи Лапы, Мазовецкаго уѣзда, а всего 17 врачей.

По уѣздамъ, какъ служащіе, такъ и вольнопрактикующіе врачи распредѣлялись:

| | | | |
|--------------------------------|---|---|----|
| въ Кольненскомъ уѣздѣ ихъ было | . | . | 3 |
| „ Ломжинскомъ | „ | „ | 12 |
| „ Мазовецкомъ | „ | „ | 7 |
| „ Маковскомъ | „ | „ | 5 |
| „ Острогскомъ | „ | „ | 4 |
| „ Остроленскомъ | „ | „ | 3 |
| „ Пултускомъ | „ | „ | 8 |
| Шучинскомъ | „ | „ | 6 |
| Всего | . | . | 48 |

Изъ нихъ въ городахъ жило 26, остальные 22 жили въ посадахъ и селахъ уѣздовъ.

Кромѣ врачей гражданскихъ въ предѣлахъ губерніи еще было врачей военнаго вѣдомства 32, изъ нихъ въ гор. Ломжѣ 8, остальные 24 по уѣздамъ, городамъ и посадамъ. Къ 48 врачамъ гражданского вѣдомства обращалось за медицинскою помощью 30230 или по 630 человекъ на каждаго врача и 1 врачъ приходится на 13292 души населенія. Сколько больныхъ жителей Ломжинской губерніи пользовалось совѣтами военныхъ врачей свѣдѣній не имѣется. Означенное количество больныхъ, обращавшихся въ Ломжинской губерніи за врачебною помощью, составляетъ 4,73% общаго числа населенія, при чемъ изъ общей суммы больныхъ въ больницахъ лечилось 2805 или 9,27 на тысячу общаго числа больныхъ и 0,43% общей массы населенія губерніи.

Стоимость содержанія медицинской части въ Ломжинской губерніи распадается на два отдѣла:

1) на уплату жалованія служащимъ врачамъ 7217 р., на уплату жалованія фельдшерамъ 1844 р. и жалованія повивальнымъ бабкамъ 240 р., а всего съ расходами на выдачу вознагражденія оспопрививателямъ (150 руб.)

почти на сумму 9541 руб., т. е. по 1,49 коп. на каждого человека изъ числа населенія Ломжинской губерніи.

2) стоимость содержанія больницъ была равна въ отчетномъ году 27,243, а всего вмѣстѣ съ 1-мъ т. е. уплатою жалованія медицинскому персоналу равнялась 36,784 или 5,7 коп. на одну душу изъ числа населенія.

Всѣхъ фельдшеровъ въ Ломжинской губерніи было 92, по уѣздамъ же они распредѣлялись:

| | |
|-------------------------------|----|
| Въ городѣ Ломжѣ | 7 |
| „ Ломжинскомъ уѣздѣ | 14 |
| „ Кольненскомъ „ | 3 |
| „ Мазовецкомъ „ | 21 |
| „ Маковскомъ „ | 6 |
| „ Островскомъ „ | 10 |
| „ Остроленскомъ „ | 7 |
| „ Пултускомъ „ | 13 |
| „ Щучинскомъ „ | 11 |
| Всего | 92 |

Повивальныхъ бабокъ въ Ломжинской губерніи, какъ состоящихъ на службѣ, такъ и вольнопрактикующихъ, въ отчетномъ году было:

| | бабокъ. | сельск. повит. |
|--------------------------------|---------|----------------|
| Въ гор. Ломжѣ | 7 | 2 |
| „ Кольненскомъ уѣздѣ | 2 | 1 |
| „ Мазовецкомъ „ | 2 | 1 |
| „ Маковскомъ „ | 1 | 2 |
| „ Островскомъ „ | 2 | 2 |
| „ Остроленскомъ „ | 1 | 2 |
| „ Пултускомъ „ | 5 | 4 |
| „ Щучинскомъ „ | 2 | 3 |
| Всего | 22 | 17 |

Фармацевтовъ и аптекарскихъ учениковъ числится въ губерніи 57, изъ нихъ званіе магистра фармаціи имѣеть 1, провизоровъ 35, помощниковъ 9 и учениковъ 12. Изъ нихъ владѣльцевъ аптекъ 28 и служащихъ вольнонаемными 29.

Въ Ломжинской губерніи, въ самомъ городѣ Ломжѣ живетъ 1 зубной врачъ, которому, на основаніи циркулярнаго распоряженія Медицинскаго Департамента отъ

24 Марта 1889 года за № 3206, разрѣшено Врачебнымъ Отдѣленіемъ судержать одного ученика.

Какъ видно изъ прилагаемой таблицы, аптекъ въ Ломжинской губерніи всего 33.

Аптеки эти раздѣляются на 24 нормальныхъ, 8 сельскихъ и 1 филиальную, ими отпущено по 67721 рецепту лекарствъ на сумму 33561 руб. и въ ручной продажѣ на 30507 руб., а всего вмѣстѣ дохода 33 аптеки имѣли на сумму 64068 руб. Такимъ образомъ средняя стоимость 1 рецепта равна 49½ коп.

По мѣстностямъ аптеки расположены:

| | |
|---------------------------------------|----|
| въ губернскомъ городѣ Ломжѣ | 2 |
| „ Ломжинскомъ уѣздѣ | 3 |
| „ Кольненскомъ „ | 3 |
| „ Мазовецкомъ „ | 5 |
| „ Маковскомъ „ | 3 |
| „ Островскомъ „ | 5 |
| „ Остроленскомъ „ | 3 |
| „ Пултускомъ „ | 5 |
| „ Щучинскомъ „ | 4 |
| Всего | 33 |

Всѣхъ судебно-медицинскихъ актовъ въ губерніи составлено 498, изъ нихъ въ городахъ 194, а въ уѣздахъ 304, по количеству составленныхъ актовъ уѣзды Ломжинской губерніи слѣдуютъ въ слѣдующемъ порядкѣ: Щучинскій уѣздъ (114), Мазовецкій (93), Пултускій (74) и проч.

І. Б о л ь н и ц ы.

Въ теченіи отчетнаго 1889 года состояли въ вѣдѣніи губернскаго и уѣздныхъ Совѣтовъ Общественнаго Призрѣнія Ломжинской губерніи тѣ же больницы, которыя существовали и въ прошедшемъ году, а именно: больница Св. Духа въ гор. Ломжѣ, больница Св. Викентія въ гор. Пултускѣ, больница Св. Станислава въ гор. Щучинѣ и больница Св. Юсифа въ г. Остроленкѣ.

Поименованныя заведенія содержались преимущественно: процентами отъ принадлежащихъ имъ капиталовъ, арендную платою, получаемою съ недвижимаго соб-

ственности, платою за леченіе и содержаніе больныхъ и случайными поступлениями.

Состояніе больницъ Ломжинской губерніи представляется въ 1889 году въ слѣдующемъ видѣ:

Больница Св. Духа въ гор. Ломжѣ помѣщается въ собственномъ каменномъ двухъэтажномъ зданіи.

По утвержденному штату опредѣлено содержать въ больницѣ 40 кроватей, сверхъ которыхъ имѣется еще 20 запасныхъ.

Въ теченіи 1889 года движеніе больныхъ было слѣдующее: находилось на излеченіи 892 человекъ, изъ нихъ выздоровѣло 762, умерло 72, осталось на 1890 годъ 58.

Процентъ смертности 8,1. Оборотъ суммъ по содержанію больницы: поступило дохода 14511 руб. 32 коп., подлежало къ уплатѣ 12737 руб. 36½ коп., въ счетъ чего уплачено 10840 руб. 11½ коп., осталось невыполненныхъ расходовъ 1897 руб. 25 коп., кассовый остатокъ 3671 руб. 20½ коп.

Суточное содержаніе одного больнаго обошлось въ 59,2 копѣйки.

Капиталы больницы: въ Варшавской Конторѣ Государственнаго Банка въ процентныхъ бумагахъ 10800 руб. и въ наличныхъ деньгахъ на 4% вкладѣ 22 руб. 25 коп., а кромѣ того отданныхъ во временный заемъ Пултуской больницѣ 1991 руб. 20 коп.

Больница Св. Викентія въ гор. Пултускѣ учреждена на 35 кроватей. Въ теченіи отчетнаго года пользовалось въ ней 521 человекъ, изъ нихъ выздоровѣло 400, умерло 62, осталось на 1890 годъ 59 человекъ. Процентъ смертности 11,9.

Оборотъ больничныхъ суммъ былъ слѣдующій: поступило дохода 9405 руб. 54¼ коп., слѣдовало уплатить 9165 руб. 63½ коп., уплачено 8342 руб. 12½ коп., осталось невыполненныхъ расходовъ 823 руб. 51 коп., кассовый остатокъ 1063 руб. 41¾ коп.

Суточное содержаніе одного больнаго обошлось въ 49,9 копѣйки.

Капиталы больницы: въ Варшавской Конторѣ Государственнаго Банка въ процентныхъ бумагахъ 17500

руб. и въ наличныхъ деньгахъ на 4% вкладъ 18 руб. 13 коп., а кромѣ того на ипотечномъ обезпеченіи 2400 руб. Недвижимое имущество больницы состоитъ изъ фольварка Плоцохово, арендная плата съ котораго приносить заведенію ежегодно дохода 713 руб.

Больница Св. Станислава въ гор. Шучинѣ учреждена на 30 кроватей. Въ теченіи отчетнаго года пользовалось въ ней 516 больныхъ, изъ нихъ выздоровѣло 449, умерло 26, осталось на 1890 годъ 41. Процентъ смертности 5,1.

Оборотъ больничныхъ суммъ былъ слѣдующій: поступило дохода 6851 руб. 14 коп., слѣдовало уплатить 5812 руб. 34 коп., уплачено 5812 руб. 34 коп., кассовый остатокъ 1038 руб. 80 коп.

Суточное содержаніе одного больнаго обошлось въ 60,1 копѣйки.

Капиталы больницы въ Варшавской Конторѣ Государственнаго Банка въ процентныхъ бумагахъ 27000 руб., въ наличныхъ деньгахъ на 4% вкладъ 68 руб. 40 коп. и въ казнѣ съ процентомъ 4% 1861 рублей 84¹/₂ копѣйки.

Больница Св. Иосифа въ гор. Остроленкѣ учреждена на 40 кроватей. Въ теченіи отчетнаго года пользовалось въ ней 334 больныхъ, изъ нихъ выздоровѣло 287, оставило заведеніе по разнымъ причинамъ 2, умерло 22, осталось на 1890 годъ 23. Процентъ смертности 6,6.

Оборотъ больничныхъ суммъ былъ слѣдующій: поступило дохода 4939 руб. 88 коп., подлежало къ уплатѣ 5071 руб. 98 коп., въ счетъ сего уплачено 4853 р. 61 коп., осталось невыполненныхъ расходовъ 218 руб. 37 коп. Кассовый остатокъ 86 руб. 27 коп.

Суточное содержаніе одного больнаго обошлось въ 52,2 копѣйки.

Капиталы больницы: въ Варшавской Конторѣ Государственнаго Банка въ процентныхъ бумагахъ 9500 руб. и въ наличныхъ деньгахъ на 4% вкладъ 13 руб. 63 копѣйки.

Въ больницахъ Ломжинской губерніи пользуются больные со всеми наружными и внутренними болѣзнями

ми за исключеніемъ умалишенныхъ, которые за неимѣніемъ спеціальнаго заведенія отсылаются на излеченіе въ гор. Варшаву.

II. Дома призрѣнія.

Домовъ призрѣнія, состоящихъ въ вѣдѣніи Советовъ Общественнаго Призрѣнія имѣется въ Ломжинской губерніи три, а именно въ городахъ: Пултускѣ, Тыкоцинѣ и Остроленкѣ.

а) Приходскій домъ Призрѣнія увѣчныхъ и старцевъ въ гор. Пултускѣ содержится на собственные средства и частныя пожертвованія.

Въ отчетномъ году содержалось въ Пултуской Богдѣльнѣ 7 человекъ, изъ коихъ 1 умеръ и осталось на 1890 годъ 6.

Доходъ дома призрѣнія составлялъ 2476 руб. 74 коп. Израсходовано 2476 руб. 74 коп.

Суточное содержаніе одного призрѣваемаго обошлось въ 30,1 копѣйки.

Капиталы дома призрѣнія: въ Варшавской Конторѣ Государственнаго Банка въ процентныхъ бумагахъ 8500 руб. и въ наличныхъ деньгахъ на 4%, вкладѣ 30 руб. 70 коп.

б) Богдѣльня въ гор. Тыкоцинѣ, именуемая „Тыкоцинскимъ Алюмнатомъ“ и предназначенная для приюта инвалидовъ, устроена на 23 человекъ. Въ 1889 году въ заведеніи этомъ призрѣвалось 18 человекъ, изъ коихъ умеръ 1 и осталось на 1890 годъ 17.

Общій доходъ заведенія въ отчетномъ году составлялъ 1231 руб. 91½ коп. Израсходовано 921 руб. 81½ коп., затѣмъ осталось въ кассѣ къ 1-му Января 1890 г. 310 руб. 10 коп.

Суточное содержаніе одного призрѣваемаго обошлось въ 14,4 копѣйки.

Тыкоцинскій алюмнатъ имѣетъ въ капиталахъ, хранящихся въ Варшавской Конторѣ Государственнаго Банка и обеспеченныхъ ипотекою 18483 руб. 20 коп.

в) Домъ призрѣнія въ гор. Остроленкѣ учрежденъ для содержанія 6 нищихъ. Въ отчетномъ году было въ

заведеніи этомъ 5 человекъ, изъ коихъ 1 умеръ и осталось на 1890 годъ 4.

Оборотъ суммъ на содержаніе сего дома Призрѣнія былъ слѣдующій: доходъ простирался до 251 руб. 15 коп., расхода произведено 218 руб. 67 коп. Кассовый остатокъ 32 руб. 48 коп.

Средній расходъ на содержаніе одного призрѣваемаго въ сутки 15,6 коп.

Сказанное заведеніе имѣетъ на храненіи въ Варшавской Конторѣ Государственнаго Банка капиталъ въ процентныхъ бумагахъ 4400 руб.

Кромѣ выше поименованныхъ благотворительныхъ заведеній находится въ гор. Ломжѣ еще домъ призрѣнія для бѣдныхъ, состоящій въ вѣдѣніи Ломжинскаго Благотворительнаго Общества.

Въ заведеніи этомъ призрѣвалось въ теченіи 1889 года среднимъ числомъ 26 человекъ въ сутки, на содержаніе которыхъ израсходовано 685 руб.

Главными источниками дохода Общества были: годичные взносы членовъ, добровольныя пожертвованія, доходъ съ концертовъ и спектаклей и доходъ изъ кружекъ.

Съ 1 Января 1889 по 1 Января 1890 года поступило въ кассу Общества 1665 руб. 19 коп., израсходовано на содержаніе пріюта и вспоможеніе 50 лицамъ 1496 руб. 21 коп. и затѣмъ къ 1-му Января 1890 года осталось въ кассѣ Общества 168 руб. 98 к.

Д. Ветеринарная часть.

Составъ ветеринарнаго персонала, какъ и въ предшествующіе годы, остался безъ измѣненій. Ветеринарный надзоръ въ Ломжинской губерніи сосредоточивался на 1 губернскомъ и 4 окружныхъ ветеринарныхъ врачахъ, изъ коихъ одинъ Мазовецкій былъ въ тоже время и Цѣхановецкимъ карантиннымъ врачомъ, а губернский ветеринаръ завѣдывалъ, кромѣ общаго надзора по губерніи, еще Ломжинскимъ уѣздомъ. Содержаніе означеннаго ветеринарнаго персонала распредѣлялось слѣдующимъ образомъ: губернский ветеринаръ получаетъ жалованія 600 руб. въ годъ и столовыхъ 200 р., Окружные и Цѣхановецкій карантинный получаютъ по 400 р.

жалованія и по 200 руб. столовыхъ. Содержаніе ветеринаровъ ассигнуется изъ суммъ по застрахованію скота, каковаго расхода въ губерніи ежегодно предназначено 3200 руб.

Отчетный годъ по эпизоотіямъ, свирѣпствовавшимъ на домашнемъ скотѣ, нужно причислить къ самымъ неблагоприятнымъ.

Сибь появился въ деревняхъ Калиново и Езіоркъ, Ломжинскаго уѣзда, въ каковой мѣстности убито 3 штуки, затѣмъ въ д. Мѣче, Грабово, Случь, Цишево и въ пос. Райгородъ, Щучинскаго уѣзда, гдѣ въ переименованныхъ пунктахъ убито 27 лошадей и въ гор. Остроленкѣ, гдѣ убито 7 лошадей, а всего въ 8 пунктахъ Ломжинской губерніи убито 37 лошадей.

Можно съ вѣроятностью предполагать, что въ отчетномъ году, за весьма малыми исключеніями сибь распространился отъ выбракованныхъ лошадей кавалерійскихъ полковъ, которыя продаются съ торговъ и охотно покупаются мѣстными жителями по своей дешевизнѣ.

Изъ другихъ эпизоотій, сильнѣе проявившихъ свою губительную силу на животныхъ, была Сибирская язва, отъ которой пало крупнаго и мелкаго рогатаго скота 470 штукъ и 33 лошади.

Причиною появленія этой эпизоотіи въ Ломжинской губерніи нужно считать мѣстныя почвенныя и климатическія условія, а именно: въ отчетномъ году весна была теплая и сухая, въ Маѣ мѣсяцѣ стояли сильныя жары и въ это время, а равно позже въ Августѣ, во время тоже сильныхъ жаровъ, эпизоотія сибирской язвы принимала широкіе размѣры. Распространенію заболѣваній скота сибирскою язвою много способствуетъ скриваніе первыхъ случаевъ ея появленія на скотѣ крестьянами, старающимися дорѣзать скотину и такимъ образомъ утилизировать ея мясо и кожу.

Ящуръ. Изъ 6483 штукъ заболѣвшаго скота пало двѣ штуки. Эпизоотія эта въ отчетномъ году составляетъ продолженіе тойже болѣзни съ 1888 года и перебивала во всѣхъ уѣздахъ губерніи.

Наконецъ, изъ эпизоотій, появившихся въ отчетномъ году въ Ломжинской губерніи, нужно упомянуть о

чесоткѣ, которою заболѣло 64 лошади и изъ нихъ пало 5. Причиною появленія означенной эпизоотіи бываетъ небрежное отношеніе крестьянъ къ очисткѣ хлѣвовъ, послѣ зараженныхъ этою болѣзью животныхъ, зараза передавалась совмѣстною пастбыю скота и лошадей на лугахъ, соприкосновеніемъ скота на ярмаркахъ, базарахъ и проч.

Бѣшенства былъ одинъ только случай на лошади, которая была покусана собакою.

Цѣхановецкій карантинъ.

Введеніе обязательной страховки скота въ Имперіи, уничтоженіе многихъ скотопрогонныхъ трактовъ, вывозъ скота изъ Имперіи въ предѣлы Царства Польскаго лишь по желѣзнымъ дорогамъ произвели то, что воловьй трактъ черезъ Цѣхановецкій карантинъ закрытъ и прогона крупнаго рогатаго скота черезъ означенный карантинъ не было.

Нижеприложенная таблица указываетъ на количество прогнанныхъ лошадей, овецъ и свиней, а также перевезенныхъ сырыхъ продуктовъ черезъ Цѣхановецкій карантинъ въ отчетномъ году.

| Р о д ъ ж и в о т н ы х ъ . | | | | | | | | Сырые продукты. | | |
|-----------------------------|----------------|--------|--------------|--------------|--------------|-------|-------------|-----------------|---------|------|
| В о л ы . | | Быков. | Коро- вы. | Теля- та. | Лоша- ди. | Овцы. | Каб- ны. | Кожи | Шерсти. | |
| Стен- ные. | Тузем- ные. | | | | | | | | Пуд. | Фун. |
| Ч и с л о ш т у к ъ . | | | | | | | | | | |
| — | — | — | — | — | 58 | 2685 | 628 | 26136 | 1938 | — |

Количество домашняго скота въ Ломжинской губерніи въ отчетномъ году было слѣдующее:

| | |
|------------------------------|--------|
| 1. Волось и быковъ | 33763 |
| 2. Коровъ | 142455 |
| 3. Яловаго скота | 45832 |
| 4. Телятъ | 12068 |
| 5. Лошадей | 97771 |

в. Народное просвѣщеніе.

Учебныя заведенія.

Въ отчетномъ году въ Ломжинской губерніи всѣхъ учебныхъ заведеній было 708, въ томъ числѣ:

| | |
|--|-----|
| Гимназій: мужская VIII классная . . . | 1 |
| женская VII классная . . . | 1 |
| Прогимназія мужская IV классная . . . | 1 |
| Двухклассныхъ народныхъ училищъ: | |
| городскихъ | 2 |
| сельскихъ | 1 |
| Начальныхъ народныхъ училищъ: | |
| мужскихъ | 9 |
| женскихъ | 10 |
| для обоого пола | 137 |
| Частныхъ учебныхъ заведеній: | |
| 2 разряда мужскихъ | 1 |
| " женскихъ | 1 |
| 3 разряда мужскихъ | — |
| " женскихъ | 3 |
| " для обоого пола | 2 |
| Евангелическихъ канторовъ | 9 |
| Воскресно-ремесленныхъ начальныхъ учи- | |
| лицъ | 7 |
| Еврейскихъ казенныхъ начальныхъ учи- | |
| лицъ | 12 |
| Еврейскихъ вѣроисповѣдныхъ школь | 511 |

Въ этихъ учебныхъ заведеніяхъ обучалось всего 16532 лица обоого пола, въ томъ числѣ 12984 ученика и 3548 ученицъ.

Означенное число учащихся распредѣляется по учебнымъ заведеніямъ слѣдующимъ образомъ:

а) въ среднихъ и низшихъ учебныхъ заведеніяхъ обучалось въ отчетномъ году учениковъ и ученицъ 920, а именно:

| | |
|--|-----|
| въ Ломжинской мужской гимназіи | 330 |
| " женской " | 212 |
| въ Пултуской прогимназіи | 174 |
| и въ четырехъ частныхъ учебныхъ за- | |
| веденіяхъ | 204 |

и б) въ 187 начальныхъ городскихъ и сельскихъ училищахъ всѣхъ наименованій обучалось въ отчетномъ году дѣтей обоого пола 11017 и кромѣ того въ еврейскихъ вѣроисповѣдныхъ школахъ 4595 человекъ.

О ходѣ крестьянскаго дѣла въ Ломжинской губерніи.

I. Общее положеніе крестьянскаго дѣла.

Земельная собственность крестьянъ Ломжинской губерніи заключается въ земляхъ, закрѣпленныхъ за ними ликвидационными табелями и данными, на основаніи Высочайшихъ Указовъ 19 Февраля 1864 года и пріобрѣтенныхъ ими со времени введенія крестьянской реформы въ силу добровольныхъ сдѣлокъ о замѣнѣ сервитутовъ и обмѣнѣ земель, а также по купчимъ актамъ.

Цифровыя свѣдѣнія касательно числа селеній, посадовъ и городовъ, усадебъ, количества надѣла, распредѣленія усадебъ по категоріямъ и числа усадебъ, которымъ признаны сервитуты, приведены въ отчетной запискѣ за 1881 годъ. Относительно же усадебъ, владельцы которыхъ отказались отъ слѣдующихъ имъ сервитутовъ, послѣ утвержденія ликвидационныхъ табелей и данныхъ, въ силу состоявшихся между крестьянами и помѣщиками добровольныхъ соглашеній, со времени введенія крестьянской реформы по 1 Января 1890 года, положеніе дѣла представляется въ слѣдующемъ видѣ:

Число усадебъ, замѣнившихъ сервитутныя права по 1 Января 1890 года.

По уѣздамъ:

| | Пастбищ- ный. | Лѣсной. | Пастбищ- ный и лѣсной. | Итого. |
|------------------------------------|------------------|-------------|------------------------------|-------------|
| Ломжинскому | 12 | 78 | 382 | 472 |
| Кольненскому | 133 | 24 | 340 | 497 |
| Мазовецкому | 80 | 67 | 423 | 570 |
| Маковскому | 134 | 157 | 1169 | 1460 |
| Остроленскому | 18 | 7 | 250 | 275 |
| Островскому | 133 | 513 | 1203 | 1849 |
| Пултускому | 180 | 61 | 1839 | 2080 |
| Щучинскому | 121 | 139 | 472 | 732 |
| Всего по губерніи | 811 | 1046 | 6078 | 7935 |

Затѣмъ остаются владѣльческія имѣнія, обремененныя слѣдующими сервитутами:

| По уѣздамъ: | Ч И С Л О У С А Д Ь Б Ъ . | | | |
|---------------------|---------------------------|-----------------|------------------------|--------|
| | Однимъ пастбищнымъ. | Однимъ лѣснымъ. | Пастбищнымъ и лѣснымъ. | Итого. |
| Ломжинскому . . . | 1126 | 90 | 1269 | 2485 |
| Кольненскому . . . | 128 | 11 | 760 | 899 |
| Мазовецкому . . . | 299 | 3 | 814 | 1116 |
| Маковскому . . . | 256 | 27 | 851 | 1134 |
| Островскому . . . | 598 | 23 | 425 | 1046 |
| Остроленскому . . . | 148 | 135 | 1170 | 1453 |
| Пултускому . . . | 376 | 92 | 2043 | 2511 |
| Щучинскому . . . | 315 | 197 | 1285 | 1797 |
| Всего по губерніи . | 3246 | 578 | 8617 | 12441 |

II. О межеваніи крестьянскихъ земель.

По окончательно обмежеваннымъ, на основаніи правилъ, утвержденныхъ Г. Министромъ Внутреннихъ Дѣлъ 11 Ноября 1871 года и 23 Декабря 1875 года, основнымъ крестьянскимъ надѣламъ, по дошедшимъ подъ дѣйствіе Указовъ 19 Февраля 1864 года, послѣ точнаго опредѣленія ихъ въ первой и второй инстанціяхъ, выдано по 1 Апрѣля 1889 года крестьянскимъ обществамъ копіи съ плановъ, съ исправленіемъ ликвидационныхъ таблицей и данныхъ, по 546 селеніямъ съ 9678 усадьбами, съ пространствомъ земли 114878 морговъ 45 прентовъ и, на основаніи Высочайше утвержденныхъ 9 Апрѣля 1881 года правилъ, по 142 селеніямъ съ 2459 усадьбами, съ пространствомъ земли 33360 морговъ, 44 прента, а всего по 688 селеніямъ съ 12137 усадьбами и съ пространствомъ земли 148238 морговъ, 89 прентовъ.

Цифры эти по уѣздамъ распределяются слѣдующимъ образомъ:

| Названіе уѣздовъ. | Число селеній. | Число усадебъ. | Пространство. | |
|-----------------------|----------------|----------------|---------------|---------|
| | | | морги. | пренты. |
| Въ Кольненскомъ . . . | 53 | 1072 | 11327 | 98 |
| „ Ломжинскомъ . . . | 101 | 1981 | 23412 | 59 |
| „ Мазовецкомъ . . . | 49 | 997 | 11665 | 53 |
| „ Маковскомъ . . . | 80 | 1227 | 17542 | 219 |
| „ Островскомъ . . . | 147 | 2804 | 39142 | 62 |
| „ Остроленскомъ . . . | 61 | 1019 | 10940 | 207 |
| „ Пултускомъ . . . | 164 | 2677 | 31362 | 254 |
| „ Щучинскомъ . . . | 33 | 360 | 2844 | 137 |

Кромѣ вышепоказаннаго пространства основныхъ надѣловъ крестьянъ, напесенныхъ на 546 плацахъ, составленныхъ по правиламъ 11 Ноября 1871 года и 23 Декабря 1875 года, на планы эти нанесены еще дополнительные надѣлы, поступившіе крестьянамъ по добровольнымъ сдѣлкамъ о замѣнѣ сервитутовъ и за обмѣнъ земель—620 морговъ 61 прента и на 117 планахъ, составленныхъ на основаніи Высочайше утвержденныхъ 9 Апрѣля 1881 года правилъ, 1942 морга 284 прента.

Дополнительныхъ плановъ, составленныхъ на основаніи правилъ Высочайше утвержденныхъ 9 Апрѣля, по добровольнымъ сдѣлкамъ, вслѣдствіе обмѣна земель и замѣны сервитутовъ, послѣ утверженія Земскимъ Отдѣломъ, выдано крестьянскимъ обществамъ копій по 1 Апрѣля 1889 года съ 52 плановъ, съ пространствомъ земли 4154 морга 188 прентовъ и выдано крестьянскимъ обществамъ копій съ дополнительныхъ плановъ, составленныхъ на основаніи правилъ 11 Ноября 1871 года и 23 Декабря 1875 года, послѣ ихъ утверженія—125, съ пространствомъ 8923 морга 264 прента.

Итого по 1 Апрѣля 1889 года измѣрено крестьянскихъ земель, съ выдачею на оныя крестьянскимъ обществамъ копій съ плановъ, всего пространствомъ 163879 морговъ 286 прентовъ.

Въ теченіи отчетнаго межеваго года съ 1 Апрѣля 1888 года по 1 Апрѣля 1889 года произведено измѣреніе и отграниченіе крестьянскихъ земель основныхъ и дополнительныхъ надѣловъ и дополненіе плановъ прежняго межеванія, всего въ 60 селеніяхъ, съ пространствомъ земли 17817 мор. 139 пр., въ томъ числѣ:

1) Произведено измѣреніе и отграниченіе земель:
а) основныхъ и части дополнительныхъ надѣловъ въ 46 селеніяхъ съ пространствомъ 16729 мор. 153 пр. и б) дополнительныхъ надѣловъ въ 9 селеніяхъ съ пространствомъ 570 мор. 280 прентовъ.

2) Дополнено 5 плановъ прежняго межеванія съ пространствомъ 517 мор. 6 прен.

Изъ числа произведенныхъ къ 1 Апрѣля 1889 г. работъ составлено землеустроительными, на основаніи правилъ

9 Апрелья 1881 г. и сдано Коммисарамъ 27 новыхъ плановъ съ пространствомъ 8255 мор. 128 пр., кромѣ того окончено по тѣмъ же правиламъ и сдано за прежніе годы 38 плановъ, съ пространствомъ 17410 морговъ 71 пр., а всего составлено 65 плановъ, съ пространствомъ 25665 мор. 199 прен.

По 71 селеніямъ съ пространствомъ земли до 30411 морговъ 234 пр., считая въ томъ числѣ 32 селенія, съ пространствомъ 9397 мор. 28 прен. за отчетный годъ и 39 селеній съ пространствомъ 21014 мор. 206 прент. за прежніе годы, планы эти находятся въ производствѣ землемѣровъ по неокончанію таковыхъ.

Къ 1 Апрелья 1888 года оставалось у Коммисаровъ 102 плана, съ пространствомъ 33368 морговъ 223 прента, включая въ это количество и планы, возвращенные въ теченіи года изъ Губернскаго Присутствія для исправленія и поступило вновь по 1 Апрелья 1889 года 66 плановъ съ пространствомъ 25847 морговъ 117 прентовъ, итого въ теченіи года находилось у Коммисаровъ въ производствѣ 168 плановъ съ пространствомъ 59216 морговъ 40 прентовъ.

Изъ числа плановъ, находящихся въ производствѣ у Коммисаровъ, послѣдними къ 1 Апрелья 1889 года представлено въ Губернское Присутствіе 94 плана съ пространствомъ 32065 морговъ 37 прентовъ и осталось къ 1 Апрелья 1889 года въ производствѣ у Коммисаровъ 74 плана съ пространствомъ 27151 морга 3 прента.

Въ производствѣ Губернскаго Присутствія къ 1 Апрелья 1888 года, за исключеніемъ плановъ, возвращенныхъ Коммисарамъ для исправленія и дополненія, оставалось 25 плановъ съ пространствомъ 3470 морговъ 76 прентовъ и поступило вновь въ теченіи отчетнаго времени 94 плана съ пространствомъ 32065 морговъ 37 прентовъ, а всего въ 1888⁹ году находилось въ производствѣ Присутствія 119 плановъ съ пространствомъ 35535 морговъ 113 прентовъ.

Изъ этого числа представлено Губернскимъ Присутствіемъ въ Земскій Отдѣлъ на утвержденіе 20 плановъ съ пространствомъ 2697 морговъ 55 прентовъ и затѣмъ осталось къ 1 Апрелья 1889 года въ производствѣ Губернскаго Присутствія 99 плановъ съ пространствомъ

ствомъ 32838 морговъ 58 прентовъ, часть которыхъ была представлена вскорѣ по истеченіи отчетнаго срока, а часть изъ непредставленныхъ въ свое время въ Земскій Отдѣлъ плановъ осталась въ Присутствіи, вслѣдствіе поступленія таковыхъ отъ Коммисаровъ не задолго до истеченія отчетнаго срока.

Сверхъ того по прежнему межеванію основныхъ и дополнительныхъ надѣловъ крестьянъ остаются у Коммисаровъ и въ Губернскомъ Присутствіи: а) 145 плановъ, съ пространствомъ земли 36611 морговъ 187 прентовъ, составленные на основаніи утвержденныхъ Г. Министромъ Внутреннихъ Дѣлъ 11 Ноября 1871 года и 23 Декабря 1875 года правилъ для согласованія съ правилами 9 Апрѣля 1881 года на основаніи утвержденныхъ Г. Министромъ Внутреннихъ Дѣлъ 21 Юня 1883 г. правилъ и б) 621 планъ съ пространствомъ 116667 морговъ 175 прентовъ возвращенныхъ, для той же цѣли, изъ архива б. Временной Коммисіи по крестьянскимъ дѣламъ губерній Царства Польскаго.

III. О занятіяхъ крестьянскихъ учрежденій.

1. О движеніи дѣлъ по добровольнымъ сдѣлкамъ, о разверстаніи сервитутовъ и обмѣнѣ земель:

Къ 1 Января 1889 года въ производствѣ у Коммисаровъ по крестьянскимъ дѣламъ оставалось добровольныхъ сдѣлокъ 66

въ томъ числѣ:

а) незасвидѣтельствованныхъ 3

б) засвидѣтельствованныхъ, но не представленныхъ въ Губернское Присутствіе 63

Въ теченіе 1889 г. представлено Коммисарами добровольныхъ сдѣлокъ для засвидѣтельствованія 39

Такимъ образомъ Коммисарамъ въ 1889 году предстояло:

а) засвидѣтельствовать сдѣлокъ 42

б) засвидѣтельствованныхъ представить въ Губернское Присутствіе 105

Изъ сего числа въ 1889 году Коммисарами:

а) засвидѣтельствовано сдѣлокъ 32

| | |
|---|----|
| б) отказано въ засвидѣтельствovanіи | 7 |
| в) возвращено сдѣлокъ по желанію сторонъ | 2 |
| г) по засвидѣтельствovanіи представлено въ Губернское Присутствіе | 49 |

Затѣмъ къ 1 Января 1890 года въ производствѣ Коммисаровъ осталось сдѣлокъ 47

въ томъ числѣ:

| | |
|--|----|
| а) незасвидѣствованныхъ | 5 |
| б) засвидѣствованныхъ, но не представленныхъ въ Губернское Присутствіе | 42 |

Къ 1 Января 1889 года въ производствѣ Губернскаго Присутствія осталось добровольныхъ сдѣлокъ 91

въ томъ числѣ:

| | |
|--|----|
| а) не утвержденныхъ | 41 |
| б) утвержденныхъ, но по коимъ не было сдѣлано постановленій по ст. 2800 постановленій Учредительнаго Комитета объ исправленіи актовъ земельного владѣнія крестьянъ | 23 |
| в) по коимъ были постановлены означенныя рѣшенія, но самыя сдѣлки и документы къ нимъ относящіяся не были представлены въ Земскій Отдѣлъ Министерства Внутреннихъ Дѣлъ | 27 |

Въ теченіи 1889 года:

| | |
|---|------|
| а) Коммисарами представлено засвидѣствованныхъ ими добровольныхъ сдѣлокъ 49 | } 50 |
| б) поступило сдѣлокъ вслѣдствіе апелляціи 1 | |

Такимъ образомъ Губернскому Присутствію въ теченіи 1889 года предстояло:

| | |
|---|-----|
| а) утвердить сдѣлокъ | 91 |
| б) постановить опредѣленіе на основаніи 2800 ст. постановленій Учредительнаго Комитета объ исправленіи актовъ земельного владѣнія | 114 |
| в) представить въ Земскій Отдѣлъ утвержденныхъ сдѣлокъ съ копіями означенныхъ опредѣленій | 141 |

Изъ сего числа въ теченіи 1889 года Губернскимъ Присутствіемъ :

| | |
|--|----|
| а) утверждено сдѣлокъ | 44 |
| б) отказано въ утвержденіи | 6 |
| в) возвращено Коммисарамъ для дополненія | 6 |
| г) постановлено опредѣленій на основаніи ст. 2800 постановленій Учредительнаго Комитета объ исправленіи актовъ земельного владѣнія крестьянъ | 51 |
| д) Представлено въ Земскій Отдѣлъ добровольныхъ сдѣлокъ вмѣстѣ съ копіями означенныхъ постановленій | 45 |
| Затѣмъ къ 1 Января 1890 года въ Губернскомъ Присутствіи осталось сдѣлокъ | 84 |

въ томъ числѣ :

| | |
|--|----|
| а) неутвержденныхъ | 35 |
| б) утвержденныхъ по коимъ не постановлено рѣшеній объ исправленіи актовъ земельного владѣнія крестьянъ | 17 |
| в) по коимъ постановлены означенныя опредѣленія, но самыя сдѣлки и копіи опредѣленій не представлены въ Земскій Отдѣлъ | 32 |

Остающіяся за Губернскимъ Присутствіемъ дѣла сего рода не окончены въ отчетномъ году по неисправленію возвращенныхъ межевыхъ документовъ, по не введенію на мѣстѣ сдѣлокъ въ дѣйствіе и по другимъ причинамъ, касающимся формальной стороны добровольныхъ соглашеній сторонъ.

2. По точному опредѣленію вида и размѣра крестьянскихъ сервитутовъ.

Губернскимъ Присутствіемъ по крестьянскимъ дѣламъ рассмотрѣно и разрѣшено во второй инстанціи жалобъ на такого рода рѣшенія по 1 сел.

По вошедшимъ въ законную силу рѣшеніямъ Коммисаровъ и Губернскаго Присутствія внесены послѣднимъ въ ликвидационныя таблицы и данныя дополнительные надписи по 5 сел.

Изъ числа сихъ надписей представлено въ Земскій Отдѣлъ Министерства Внутреннихъ Дѣлъ, для исправленія подлинныхъ ликвидационныхъ табелей и данныхъ по 4 сел.

Точное опредѣленіе размѣра сервитутовъ вообще окончено во всѣхъ уѣздахъ губерніи, кромѣ единичныхъ случаевъ, вызывающихъ дополнительное опредѣленіе сервитутовъ.

3. Разобрано и разрѣшено межевыхъ граничныхъ споровъ Коммисарами въ I-й инстанціи по 187 случ.

Губернскимъ по крестьянскимъ дѣламъ Присутствіемъ въ апелляціонномъ порядкѣ во 2 инстанціи по 87 случаямъ.

Независимо сего Коммисарами и Губернскимъ Присутствіемъ были разрѣшены, на основаніи 1302 ст. постановленія Учредительнаго Комитета, въ I-й и во II-й инстанціяхъ дѣла о точномъ опредѣленіи надѣловъ крестьянъ вслѣдствіе измѣренія, съ исправленіемъ ликвидационныхъ табелей и данныхъ; число рѣшеній по симъ дѣламъ показано тоже въ общемъ числѣ дѣлъ, разрѣшенныхъ Коммисарами и Губернскимъ Присутствіемъ.

4. Къ 1 Января 1889 года въ производствѣ Коммисаровъ по крестьянскимъ дѣламъ оставалось дѣлъ по жалобамъ на сервитутныя право-нарушенія 28

Къ сему числу къ Коммисарамъ въ отчетномъ году поступило вновь жалобъ 275

Такимъ образомъ въ 1889 году Коммисарамъ предстояло разрѣшить жалобъ 303

въ томъ числѣ:

а) поданныхъ владѣльцами имѣній 148

б) поданныхъ крестьянами 155

Изъ сего числа въ отчетномъ году Коммисарами разрѣшено жалобъ 266

Къ 1 Января 1890 года осталось не разрѣшенныхъ жалобъ 37

въ томъ числѣ:

а) поданныхъ владѣльцами имѣній 19

б) поданныхъ крестьянами 18

Къ 1 Января 1889 года въ Губернскомъ по крестьянскимъ дѣламъ Присутствіи оставалось не разрѣшенныхъ жалобъ на рѣшенія Коммисаровъ по жалобамъ на сервитутныя правонарушенія 23

Къ сему числу въ теченіи отчетнаго года вновь поступило жалобъ 79

Такимъ образомъ въ теченіи 1889 года Губернскому Присутствію предстояло разсмотрѣть жалобъ 102

въ томъ числѣ:

а) поданныхъ владѣльцами имѣній 42

б) поданныхъ крестьянами 60

Въ теченіи 1889 года Губернскимъ Присутствіемъ разрѣшено жалобъ 97

Затѣмъ къ 1 Января 1890 года осталось неразрѣшенныхъ жалобъ 5

5. Рассмотрѣно дѣлъ объ ошибкахъ, вкрапившихся въ ликвидаціонныя табели и данныя:

Коммисарами по 60 случ.

Губернскимъ Присутствіемъ по 56 случ.

При этомъ Губернскимъ Присутствіемъ, по послѣдовавшимъ рѣшеніямъ Земскаго Отдѣла, исправлено ликвидаціонныхъ табелей и данныхъ по 15 случ.

6. Рассмотрѣно дѣлъ по обязательному разверстанію и обмѣну чрезполосныхъ земель и раздѣлу общихъ пастбищъ на основаніи Высочайше утвержденныхъ 29 Декабря 1875 года правилъ:

Коммисарами по 2 проек.

Губернскимъ Присутствіемъ постановлено рѣшеній объ исправленіи табелей по 5 проек.

7. Къ 1 Января 1889 года осталось у Коммисаровъ неповѣренныхъ, по Высочайше утвержденнымъ 31 Декабря 1875 г. правиламъ, лѣсохозяйственныхъ плановъ —

Повѣренныхъ, по не представленныхъ въ Губернское Присутствіе —

Итого —

Въ теченіи 1889 года было въ производствѣ Коммисаровъ плановъ по 17 дач.

Такимъ образомъ Коммисарамъ предстояло повѣрить всего плановъ 17

Въ теченіи 1889 года Коммисарами:

а) Возвращено плановъ владѣльцамъ имѣній по ихъ о томъ ходатайствамъ —

б) Повѣрено ими плановъ 17

в) Возвращено составленныхъ не согласно съ правилами —

Осталось повѣренныхъ —

Изъ числа повѣренныхъ Коммисарами плановъ признано составленными сходно съ натурою 17

Изъ числа признанныхъ составленными сходно съ натурою представлено въ Губернское Присутствіе 16

Затѣмъ къ 1 Января 1890 года осталось у Коммисаровъ въ производствѣ плановъ:

а) неповѣренныхъ —

б) повѣренныхъ, но не представленныхъ въ Губернское Присутствіе 1

Въ производствѣ Губернаго Присутствія находилось къ 1 Января 1889 года плановъ по 22 дач. (входящимъ въ составъ 11 имѣній).

въ томъ числѣ:

а) неразмотрѣнныхъ 9

б) размотрѣнныхъ, но не представленныхъ въ Земскій Отдѣлъ 13

Къ сему числу въ теченіи 1889 года вновь поступило отъ Коммисаровъ повѣренныхъ ими плановъ по 24 дач.

Такимъ образомъ въ 1889 году Губернскому Присутствію предстояло рассмотреть плановъ 33

Изъ сего числа въ 1889 г. Губернскимъ Присутствіемъ рассмотрѣно плановъ 33

Изъ числа рассмотрѣнныхъ признано:

а) подлежащими утверждѣнію 15

б) неподлежащими утверждѣнію 18

Изъ числа признанныхъ подлежащими
утвержденію плановъ:

а) представлено въ Земскій Отдѣлъ 19

б) прекращено производствомъ 2

Затѣмъ къ 1 Января 1890 года осталось
въ Присутствіи плановъ:

а) пересмотрѣнныхъ —

б) разсмотрѣнныхъ, но не представлен-
ныхъ въ Земскій Отдѣлъ 7

Со времени изданія закона 31 Декабря
1875 года Губернскимъ Присутствіемъ пред-
ставлено въ Земскій Отдѣлъ 149 пл.

(по дачамъ входящимъ въ составъ имѣній).

Изъ сего числа Земскимъ Отдѣломъ:

а) утверждено и прислано для введенія въ
дѣйствіе 76 пл.

(по дачамъ входящимъ въ составъ 38 имѣній).

б) отказано въ утвержденіи (и потребова-
ны дополнительныя свѣдѣнія) 71 пл.

в) остается въ разсмотрѣніи Земскаго
Отдѣла 2 пл.

Изъ числа возвращенныхъ Земскимъ Отдѣ-
ломъ введено въ дѣйствіе 58 пл.

(по дачамъ входящимъ въ составъ 34 имѣній).

Постановлено опредѣлений по статьѣ 2800
пост. Учред. Комитета объ исправленіи ликви-
даціонныхъ табелей 50

8) Въ теченіи отчетнаго года постановле-
но Коммисарами по разнаго рода дѣламъ рѣ-
шеній 915

Ими же составлено по разнаго рода дѣ-
ламъ протоколовъ изслѣдованія съ заключеніями 66

Изъ нихъ представлено въ Губернское
Присутствіе рѣшеній 113

Протоколовъ съ заключеніями 24

Губернскимъ Присутствіемъ постановлено
по разнаго рода дѣламъ рѣшеній 742

Составлено заключеній 30

Изъ нихъ представлено въ Земскій Отдѣлъ
Министерства Внутреннихъ Дѣлъ:
рѣшеній 182

(По остальнымъ рѣшеніямъ дальнѣйшаго направле-
нія не требовалось, кромѣ тѣхъ, на которыя поступали
касаціонныя жалобы, представлявшіяся Губернскимъ
Присутствіемъ въ Правительствующій Сенатъ).

Заключеній 18

О дѣйствіяхъ ссудо-сберегательныхъ кассъ.

Въ 1889 году открыты 3 новыя ссудо-сберегатель-
ныя кассы въ гминахъ: Дроздово, Коссаки и Пухалы
Ломжинскаго уѣзда и по этому къ 1 Января 1890 года
дѣйствовало 80 кассъ, въ томъ числѣ 19 кассъ, откры-
тыхъ на правительственный капиталъ, 41 на прибыли
отъ правительственнаго основнаго капитала и 20 кассъ,
открытыхъ на общественныя средства.

Кредитомъ въ этихъ кассахъ пользуются жители
80 гминъ и одного посада, такъ что въ настоящее время
дѣйствія ссудо-сберегательныхъ кассъ не распростра-
няются лишь на гмины: Посвентне, Мазовецкаго и Вахъ
Остроленскаго уѣздовъ, жители которыхъ не пожелали
имѣть у себя кассъ.

Основной правительственный капиталъ, данный для
учрежденія ссудо-сберегательныхъ кассъ въ Ломжинской
губерніи, составляетъ 19053 руб. 73½ коп. На при-
были отъ этого капитала открыто 41 новыхъ кассъ въ
Ломжинской губерніи съ основнымъ капиталомъ 46831 р.
59¾ к.

Сверхъ того, изъ 4 кассъ, дѣйствовавшихъ на пра-
вительственный капиталъ, прибыли коихъ возросли до
размѣра основнаго капитала, на основаніи распоряженія
Земскаго Отдѣла, правительственные капиталы изъяты,
для учрежденія новыхъ кассъ въ выше поименованныхъ
3 гминахъ Ломжинскаго уѣзда и въ одной изъ гминъ
Сѣдлецкой губерніи.

Изъ числа же кассъ, дѣйствовавшихъ въ 1889 году
на правительственный капиталъ, прибыли возросли до
размѣра сего капитала еще по 6-ти кассамъ, влѣдствіе
чего основной капиталъ сихъ кассъ, согласно ст. 6 уст.,

предположенъ къ изыятію для учрежденія новыхъ кассъ, по усмотрѣнію Земскаго Отдѣла, въ гминахъ тѣхъ губерній, въ которыхъ кассъ еще не существуетъ.

На открытіе кассъ, дѣйствующихъ на общественныя средства, употребленъ капиталъ въ 41654 р. 37 к.

Чистая прибыль этихъ кассъ къ 1 Января 1890 года составляетъ 80512 руб. 78¹/₄ коп.

Всѣ ссудо - сберегательныя кассы находятся подъ контролемъ крестьянскихъ учреждений и обороты свои производятъ подъ непосредственнымъ ихъ наблюденіемъ.

Изъ донесеній уѣздныхъ Коммисаровъ о результатахъ ревизій ссудо-сберегательныхъ кассъ, производимыхъ ими не менѣе 2-хъ разъ въ годъ видно, что всѣ ссудо-сберегательныя кассы дѣйствуютъ успѣшно и что сельское населеніе охотно пользуется открываемымъ ему этими кассами кредитомъ.

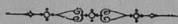

1899

предоставляя в распоряжение...
в течение 10 лет, с 1 января 1900 года...

в течение 10 лет, с 1 января 1900 года...
в течение 10 лет, с 1 января 1900 года...

в течение 10 лет, с 1 января 1900 года...
в течение 10 лет, с 1 января 1900 года...

в течение 10 лет, с 1 января 1900 года...
в течение 10 лет, с 1 января 1900 года...

в течение 10 лет, с 1 января 1900 года...
в течение 10 лет, с 1 января 1900 года...

в течение 10 лет, с 1 января 1900 года...
в течение 10 лет, с 1 января 1900 года...

в течение 10 лет, с 1 января 1900 года...
в течение 10 лет, с 1 января 1900 года...

в течение 10 лет, с 1 января 1900 года...
в течение 10 лет, с 1 января 1900 года...

в течение 10 лет, с 1 января 1900 года...
в течение 10 лет, с 1 января 1900 года...

в течение 10 лет, с 1 января 1900 года...
в течение 10 лет, с 1 января 1900 года...

в течение 10 лет, с 1 января 1900 года...
в течение 10 лет, с 1 января 1900 года...

в течение 10 лет, с 1 января 1900 года...
в течение 10 лет, с 1 января 1900 года...

в течение 10 лет, с 1 января 1900 года...
в течение 10 лет, с 1 января 1900 года...

ВЪДОМОСТИ

КЪ ОБЗОРУ ЛОМЖИНСКОЙ ГУБЕРНИИ

ЗА 1889 ГОДЪ.

ВЪДОМОСТН

НА СВОЮ ДОМНИЦУ Т. ВЕРНИ

1889 г.

О ПОСѢВѢ И УРОЖАѢ ХЛѢБОВЪ

ВЪ ЛОМЖИНСКОЙ ГУБЕРНИИ ЗА 1889 ГОДЪ.

| Уездъ | Видъ посѣва | Площадь (дѣсятинахъ) | Урожай (дѣсятинахъ) | Примечанія |
|-----------------|-------------|----------------------|---------------------|-------------------------------------|
| Волынский | Пшеница | 12714 | 1043 | Въ началѣ вегетационнаго періода... |
| | Рожь | 12714 | 1043 | Въ началѣ вегетационнаго періода... |
| | Овесъ | 12714 | 1043 | Въ началѣ вегетационнаго періода... |
| Валуйский | Пшеница | 6307 | 1041 | Въ началѣ вегетационнаго періода... |
| | Рожь | 6307 | 1041 | Въ началѣ вегетационнаго періода... |
| | Овесъ | 6307 | 1041 | Въ началѣ вегетационнаго періода... |
| Красногородский | Пшеница | 522 | 87 | Въ началѣ вегетационнаго періода... |
| | Рожь | 522 | 87 | Въ началѣ вегетационнаго періода... |
| | Овесъ | 522 | 87 | Въ началѣ вегетационнаго періода... |
| Острозский | Пшеница | 2007 | 307 | Въ началѣ вегетационнаго періода... |
| | Рожь | 2007 | 307 | Въ началѣ вегетационнаго періода... |
| | Овесъ | 2007 | 307 | Въ началѣ вегетационнаго періода... |
| Пуховский | Пшеница | 1787 | 174 | Въ началѣ вегетационнаго періода... |
| | Рожь | 1787 | 174 | Въ началѣ вегетационнаго періода... |
| | Овесъ | 1787 | 174 | Въ началѣ вегетационнаго періода... |
| Шумский | Пшеница | 2714 | 1043 | Въ началѣ вегетационнаго періода... |
| | Рожь | 2714 | 1043 | Въ началѣ вегетационнаго періода... |
| | Овесъ | 2714 | 1043 | Въ началѣ вегетационнаго періода... |
| Польский | Пшеница | 12714 | 1043 | Въ началѣ вегетационнаго періода... |
| | Рожь | 12714 | 1043 | Въ началѣ вегетационнаго періода... |
| | Овесъ | 12714 | 1043 | Въ началѣ вегетационнаго періода... |

| У Ъ З Д Ы. | ПО С Ъ Я Н О Ч Е Т В Е Р Т Е Й | | | | | | С Н Я Т О Ч Е Т В Е Р Т Е Й | | | | | | | |
|-------------------------------|--------------------------------|-----------------|-----------------|--------|---------|----------|-----------------------------|-----------------|-----------------|--------|---------|----------|--------------------------|------------|
| | Ржи. | Озимой пшеницы. | Яровой пшеницы. | Овса. | Ячменя. | Гречихи. | Озимых яровых хлебов. | Яровой пшеницы. | Яровой пшеницы. | Овса. | Ячменя. | Гречихи. | Остальных яровых хлебов. | Картофеля. |
| Ломжинский. | | | | | | | | | | | | | | |
| На землях владельческих . . . | 13714 | 4923 | 88 | 13571 | 3205 | 1085 | 20767 | 11381 | 480 | 30332 | 8912 | 4689 | 8493 | 192856 |
| " " крестьянского общества | 8764 | 2702 | 74 | 7067 | 2730 | 827 | 14482 | 6052 | 272 | 24026 | 8147 | 3184 | 5056 | 118717 |
| " " городских и других | 1858 | 632 | 36 | 2826 | 874 | 174 | 1489 | 1313 | 122 | 9818 | 2396 | 1066 | 887 | 45295 |
| Итого . . . | 24336 | 8267 | 198 | 24064 | 6809 | 2086 | 36744 | 18746 | 875 | 64176 | 19455 | 8939 | 14441 | 356863 |
| Нольненский. | | | | | | | | | | | | | | |
| На землях владельческих . . . | 6807 | 1541 | 20 | 2794 | 1359 | 649 | 9749 | 5675 | 60 | 11735 | 5190 | 2673 | 4612 | 149560 |
| " " крестьянского общества | 7136 | 889 | 220 | 3036 | 2059 | 1909 | 12844 | 2009 | 785 | 15263 | 8101 | 10215 | 6795 | 220490 |
| " " городских и других | 599 | 380 | — | 606 | 200 | 248 | 1458 | 2270 | — | 2104 | 642 | 920 | 451 | 12650 |
| Итого . . . | 14542 | 3810 | 240 | 6436 | 3618 | 2806 | 24051 | 9954 | 845 | 29102 | 13903 | 13808 | 11858 | 382700 |
| Мазовецкий. | | | | | | | | | | | | | | |
| На землях владельческих . . . | 5632 | 3374 | — | 5059 | 2589 | 18 | 24022 | 10122 | — | 15177 | 7767 | 54 | 7296 | 63920 |
| " " крестьянского общества | 3716 | 1361 | — | 2182 | 1425 | 5 | 5838 | 3783 | — | 6495 | 4275 | 15 | 2802 | 68704 |
| " " городских и других | 7907 | 8510 | — | 6416 | 3781 | 22 | 4656 | 26400 | — | 19243 | 11343 | 66 | 13962 | 132176 |
| Итого . . . | 16655 | 13445 | — | 13840 | 7795 | 45 | 8096 | 40335 | — | 40920 | 23885 | 135 | 24060 | 264800 |
| Маковский. | | | | | | | | | | | | | | |
| На землях владельческих . . . | 8045 | 2329 | 56 | 6030 | 1824 | 2087 | 18487 | 8145 | 168 | 16314 | 5649 | 7524 | 4266 | 114357 |
| " " крестьянского общества | 6211 | 1101 | 4 | 3381 | 1056 | 381 | 13889 | 5526 | 15 | 10715 | 4007 | 4824 | 3410 | 68747 |
| " " городских и других | 3924 | 1229 | 25 | 2125 | 425 | 724 | 765 | 5900 | 82 | 7576 | 1031 | 1810 | 2147 | 37349 |
| Итого . . . | 18183 | 4659 | 85 | 11636 | 3305 | 3702 | 32820 | 19571 | 265 | 35105 | 10687 | 14158 | 9823 | 220353 |
| Островский. | | | | | | | | | | | | | | |
| На землях владельческих . . . | 8027 | 3656 | 66 | 7304 | 1732 | 1796 | 19087 | 11793 | 361 | 22046 | 6657 | 9686 | 9227 | 89910 |
| " " крестьянского общества | 12074 | 2677 | 324 | 5896 | 2573 | 3872 | 20783 | 7130 | 494 | 17681 | 9183 | 9167 | 7991 | 131932 |
| " " городских и других | 3109 | 897 | 11 | 2423 | 446 | 356 | 687 | 2026 | 33 | 4755 | 1270 | 1818 | 1186 | 46858 |
| Итого . . . | 24110 | 7230 | 401 | 15613 | 4751 | 4964 | 46557 | 20949 | 888 | 44482 | 17110 | 20671 | 18404 | 268700 |
| Остроленский. | | | | | | | | | | | | | | |
| На землях владельческих . . . | 6125 | 2364 | 36 | 4757 | 1779 | 636 | 13822 | 8914 | 110 | 18527 | 6135 | 1905 | 6628 | 77965 |
| " " крестьянского общества | 9259 | 898 | 52 | 2840 | 1160 | 353 | 10922 | 3221 | 188 | 12336 | 4455 | 1274 | 5469 | 165515 |
| " " городских и других | 229 | 17 | 5 | 118 | 42 | 13 | 282 | 54 | 20 | 480 | 143 | 48 | 174 | 2164 |
| Итого . . . | 15613 | 3279 | 93 | 7715 | 2981 | 1002 | 23822 | 12189 | 318 | 31343 | 10738 | 3227 | 12371 | 245644 |
| Пултуский. | | | | | | | | | | | | | | |
| На землях владельческих . . . | 11257 | 6761 | — | 10143 | 2013 | 2181 | 26000 | 17051 | — | 18745 | 4684 | 10050 | 5355 | 189200 |
| " " крестьянского общества | 9459 | 3587 | 2 | 7510 | 2018 | 3245 | 13227 | 10325 | 4 | 16050 | 4813 | 10770 | 2954 | 183430 |
| " " городских и других | 757 | 484 | — | 554 | 227 | 253 | 1093 | 1457 | — | 973 | 647 | 1104 | 252 | 9700 |
| Итого . . . | 21473 | 10832 | 2 | 18207 | 4258 | 4679 | 39920 | 28833 | 4 | 35768 | 10144 | 21933 | 8561 | 382430 |
| Щучинский. | | | | | | | | | | | | | | |
| На землях владельческих . . . | 9570 | 2526 | 21 | 7848 | 2758 | 634 | 29000 | 7227 | 50 | 27544 | 9652 | 1933 | 8187 | 165542 |
| " " крестьянского общества | 6138 | 847 | 9 | 3721 | 1128 | 745 | 5700 | 2457 | 20 | 11870 | 3674 | 2532 | 2232 | 103296 |
| " " городских и других | 1588 | 1005 | 6 | 660 | 269 | 20 | 1111 | 729 | 12 | 2272 | 776 | 63 | 413 | 9914 |
| Итого . . . | 17286 | 3678 | 36 | 12238 | 4155 | 1399 | 29811 | 10423 | 82 | 41686 | 14102 | 4528 | 10832 | 269752 |
| Всего в губернии . . . | 152198 | 54200 | 1055 | 109449 | 37672 | 20683 | 315000 | 161000 | 3277 | 322582 | 119524 | 87399 | 110250 | 2391247 |

| № п/п | Имя владельца | Видъ фабрики | Сила паровыхъ машинъ | Сила водяныхъ машинъ | Сила лошадиныхъ силъ | Видъ произведеннаго продукта | Производство за 1889 годъ | |
|---|---------------|---------------|----------------------|----------------------|----------------------|------------------------------|---------------------------|------------|
| | | | | | | | Количество | Въ рубляхъ |
| I. Заводы и фабрики по производству текстильных изделий | | | | | | | | |
| 1 | Ивановъ | Ткацкая | 100 | 50 | 200 | Тканье | 10000 | 100000 |
| 2 | Петровъ | Ткацкая | 50 | 25 | 100 | Тканье | 5000 | 50000 |
| 3 | Сидоровъ | Ткацкая | 30 | 15 | 60 | Тканье | 3000 | 30000 |
| II. Заводы и фабрики по производству химических изделий | | | | | | | | |
| 4 | Куликовъ | Химическая | 20 | 10 | 40 | Химическое | 2000 | 20000 |
| 5 | Васильевъ | Химическая | 15 | 7 | 30 | Химическое | 1500 | 15000 |
| III. Заводы и фабрики по производству металлических изделий | | | | | | | | |
| 6 | Морозовъ | Металлическая | 40 | 20 | 80 | Металлическое | 4000 | 40000 |
| 7 | Поповъ | Металлическая | 25 | 12 | 50 | Металлическое | 2500 | 25000 |
| IV. Заводы и фабрики по производству других изделий | | | | | | | | |
| 8 | Смирновъ | Другое | 10 | 5 | 20 | Другое | 1000 | 10000 |
| 9 | Ивановъ | Другое | 8 | 4 | 16 | Другое | 800 | 8000 |
| Итого | | | | | | | | |
| | | | 215 | 107 | 426 | | 21500 | 215000 |

О ФАБРИКАХЪ И ЗАВОДАХЪ

ВЪ ЛОМЖИНСКОЙ ГУБЕРНИИ ЗА 1889 ГОДЪ.

Д В И Ж Е Н І Е Н А С Е Л Е Н І Я

ВЪ ЛОМЖИНСКОЙ ГУБЕРНИИ ЗА 1889 ГОДЪ.

| № п/п | Имя | Полъ | Вѣкъ | Состояніе | Мѣсто жительства | Въ 1889 году | | Въ 1888 году | Въ 1887 году | Въ 1886 году | Въ 1885 году | Въ 1884 году | Въ 1883 году | Въ 1882 году | Въ 1881 году | Въ 1880 году |
|-------|------------|------|------|-----------|------------------|--------------|--------|--------------|--------------|--------------|--------------|--------------|--------------|--------------|--------------|--------------|
| | | | | | | Родившихся | Умшихъ | | | | | | | | | |
| 1 | Иванъ | Муж. | 35 | Вдв. | С. Ивановское | 1 | 0 | 1 | 1 | 1 | 1 | 1 | 1 | 1 | 1 | 1 |
| 2 | Марія | Жен. | 30 | Вдв. | С. Ивановское | 0 | 1 | 0 | 0 | 0 | 0 | 0 | 0 | 0 | 0 | 0 |
| 3 | Петръ | Муж. | 25 | Служ. | Г. Петербургъ | 0 | 0 | 0 | 0 | 0 | 0 | 0 | 0 | 0 | 0 | 0 |
| 4 | Анна | Жен. | 20 | Служ. | Г. Петербургъ | 0 | 0 | 0 | 0 | 0 | 0 | 0 | 0 | 0 | 0 | 0 |
| 5 | Семёнъ | Муж. | 40 | Вдв. | С. Ивановское | 1 | 0 | 1 | 1 | 1 | 1 | 1 | 1 | 1 | 1 | 1 |
| 6 | Екатерина | Жен. | 35 | Вдв. | С. Ивановское | 0 | 1 | 0 | 0 | 0 | 0 | 0 | 0 | 0 | 0 | 0 |
| 7 | Игорь | Муж. | 15 | Служ. | Г. Петербургъ | 0 | 0 | 0 | 0 | 0 | 0 | 0 | 0 | 0 | 0 | 0 |
| 8 | Варвара | Жен. | 25 | Служ. | Г. Петербургъ | 0 | 0 | 0 | 0 | 0 | 0 | 0 | 0 | 0 | 0 | 0 |
| 9 | Николай | Муж. | 30 | Вдв. | С. Ивановское | 1 | 0 | 1 | 1 | 1 | 1 | 1 | 1 | 1 | 1 | 1 |
| 10 | Александра | Жен. | 20 | Вдв. | С. Ивановское | 0 | 1 | 0 | 0 | 0 | 0 | 0 | 0 | 0 | 0 | 0 |
| 11 | Пётръ | Муж. | 25 | Служ. | Г. Петербургъ | 0 | 0 | 0 | 0 | 0 | 0 | 0 | 0 | 0 | 0 | 0 |
| 12 | Анна | Жен. | 15 | Служ. | Г. Петербургъ | 0 | 0 | 0 | 0 | 0 | 0 | 0 | 0 | 0 | 0 | 0 |
| 13 | Семёнъ | Муж. | 45 | Вдв. | С. Ивановское | 1 | 0 | 1 | 1 | 1 | 1 | 1 | 1 | 1 | 1 | 1 |
| 14 | Екатерина | Жен. | 35 | Вдв. | С. Ивановское | 0 | 1 | 0 | 0 | 0 | 0 | 0 | 0 | 0 | 0 | 0 |
| 15 | Игорь | Муж. | 15 | Служ. | Г. Петербургъ | 0 | 0 | 0 | 0 | 0 | 0 | 0 | 0 | 0 | 0 | 0 |
| 16 | Варвара | Жен. | 25 | Служ. | Г. Петербургъ | 0 | 0 | 0 | 0 | 0 | 0 | 0 | 0 | 0 | 0 | 0 |
| 17 | Николай | Муж. | 30 | Вдв. | С. Ивановское | 1 | 0 | 1 | 1 | 1 | 1 | 1 | 1 | 1 | 1 | 1 |
| 18 | Александра | Жен. | 20 | Вдв. | С. Ивановское | 0 | 1 | 0 | 0 | 0 | 0 | 0 | 0 | 0 | 0 | 0 |
| 19 | Пётръ | Муж. | 25 | Служ. | Г. Петербургъ | 0 | 0 | 0 | 0 | 0 | 0 | 0 | 0 | 0 | 0 | 0 |
| 20 | Анна | Жен. | 15 | Служ. | Г. Петербургъ | 0 | 0 | 0 | 0 | 0 | 0 | 0 | 0 | 0 | 0 | 0 |

(*) Подписано и постановлено на основании всесторонняго изслѣдованія по настоящему делу.

H T E P H R H E F H D H . . .

| PORT | | PORT | | PORT | | PORT | | PORT | | PORT | | PORT | | PORT | | PORT | | PORT | | | |
|------|------|------|------|------|------|------|------|------|------|------|------|------|------|------|------|------|------|------|------|----|-----|
| NO. | NAME | NO. | NAME | NO. | NAME | NO. | NAME | NO. | NAME | NO. | NAME | NO. | NAME | NO. | NAME | NO. | NAME | NO. | NAME | | |
| 1 | ... | 2 | ... | 3 | ... | 4 | ... | 5 | ... | 6 | ... | 7 | ... | 8 | ... | 9 | ... | 10 | ... | 11 | ... |

| Виды сборов | | Сумма в рублях | | Сумма в копейках | |
|-------------|-------|----------------|-------|------------------|-------|
| Сумма | Сумма | Сумма | Сумма | Сумма | Сумма |
| 1 | 2 | 3 | 4 | 5 | 6 |
| 7 | 8 | 9 | 10 | 11 | 12 |
| 13 | 14 | 15 | 16 | 17 | 18 |
| 19 | 20 | 21 | 22 | 23 | 24 |
| 25 | 26 | 27 | 28 | 29 | 30 |
| 31 | 32 | 33 | 34 | 35 | 36 |
| 37 | 38 | 39 | 40 | 41 | 42 |
| 43 | 44 | 45 | 46 | 47 | 48 |
| 49 | 50 | 51 | 52 | 53 | 54 |
| 55 | 56 | 57 | 58 | 59 | 60 |
| 61 | 62 | 63 | 64 | 65 | 66 |
| 67 | 68 | 69 | 70 | 71 | 72 |
| 73 | 74 | 75 | 76 | 77 | 78 |
| 79 | 80 | 81 | 82 | 83 | 84 |
| 85 | 86 | 87 | 88 | 89 | 90 |
| 91 | 92 | 93 | 94 | 95 | 96 |
| 97 | 98 | 99 | 100 | 101 | 102 |
| 103 | 104 | 105 | 106 | 107 | 108 |
| 109 | 110 | 111 | 112 | 113 | 114 |
| 115 | 116 | 117 | 118 | 119 | 120 |
| 121 | 122 | 123 | 124 | 125 | 126 |
| 127 | 128 | 129 | 130 | 131 | 132 |
| 133 | 134 | 135 | 136 | 137 | 138 |
| 139 | 140 | 141 | 142 | 143 | 144 |
| 145 | 146 | 147 | 148 | 149 | 150 |
| 151 | 152 | 153 | 154 | 155 | 156 |
| 157 | 158 | 159 | 160 | 161 | 162 |
| 163 | 164 | 165 | 166 | 167 | 168 |
| 169 | 170 | 171 | 172 | 173 | 174 |
| 175 | 176 | 177 | 178 | 179 | 180 |
| 181 | 182 | 183 | 184 | 185 | 186 |
| 187 | 188 | 189 | 190 | 191 | 192 |
| 193 | 194 | 195 | 196 | 197 | 198 |
| 199 | 200 | 201 | 202 | 203 | 204 |
| 205 | 206 | 207 | 208 | 209 | 210 |
| 211 | 212 | 213 | 214 | 215 | 216 |
| 217 | 218 | 219 | 220 | 221 | 222 |
| 223 | 224 | 225 | 226 | 227 | 228 |
| 229 | 230 | 231 | 232 | 233 | 234 |
| 235 | 236 | 237 | 238 | 239 | 240 |
| 241 | 242 | 243 | 244 | 245 | 246 |
| 247 | 248 | 249 | 250 | 251 | 252 |
| 253 | 254 | 255 | 256 | 257 | 258 |
| 259 | 260 | 261 | 262 | 263 | 264 |
| 265 | 266 | 267 | 268 | 269 | 270 |
| 271 | 272 | 273 | 274 | 275 | 276 |
| 277 | 278 | 279 | 280 | 281 | 282 |
| 283 | 284 | 285 | 286 | 287 | 288 |
| 289 | 290 | 291 | 292 | 293 | 294 |
| 295 | 296 | 297 | 298 | 299 | 300 |

О ПОСТУПЛЕНИИ ОГЛАДНЫХЪ И НЕОГЛАДНЫХЪ ДЕНЕЖНЫХЪ СБОРОВЪ
 ВЪ ЛОМЖИНСКОЙ ГУБЕРНИИ ЗА 1889 ГОДЪ.

| Виды сборов | | Сумма в рублях | | Сумма в копейках | |
|-------------|-------|----------------|-------|------------------|-------|
| Сумма | Сумма | Сумма | Сумма | Сумма | Сумма |
| 1 | 2 | 3 | 4 | 5 | 6 |
| 7 | 8 | 9 | 10 | 11 | 12 |
| 13 | 14 | 15 | 16 | 17 | 18 |
| 19 | 20 | 21 | 22 | 23 | 24 |
| 25 | 26 | 27 | 28 | 29 | 30 |
| 31 | 32 | 33 | 34 | 35 | 36 |
| 37 | 38 | 39 | 40 | 41 | 42 |
| 43 | 44 | 45 | 46 | 47 | 48 |
| 49 | 50 | 51 | 52 | 53 | 54 |
| 55 | 56 | 57 | 58 | 59 | 60 |
| 61 | 62 | 63 | 64 | 65 | 66 |
| 67 | 68 | 69 | 70 | 71 | 72 |
| 73 | 74 | 75 | 76 | 77 | 78 |
| 79 | 80 | 81 | 82 | 83 | 84 |
| 85 | 86 | 87 | 88 | 89 | 90 |
| 91 | 92 | 93 | 94 | 95 | 96 |
| 97 | 98 | 99 | 100 | 101 | 102 |
| 103 | 104 | 105 | 106 | 107 | 108 |
| 109 | 110 | 111 | 112 | 113 | 114 |
| 115 | 116 | 117 | 118 | 119 | 120 |
| 121 | 122 | 123 | 124 | 125 | 126 |
| 127 | 128 | 129 | 130 | 131 | 132 |
| 133 | 134 | 135 | 136 | 137 | 138 |
| 139 | 140 | 141 | 142 | 143 | 144 |
| 145 | 146 | 147 | 148 | 149 | 150 |
| 151 | 152 | 153 | 154 | 155 | 156 |
| 157 | 158 | 159 | 160 | 161 | 162 |
| 163 | 164 | 165 | 166 | 167 | 168 |
| 169 | 170 | 171 | 172 | 173 | 174 |
| 175 | 176 | 177 | 178 | 179 | 180 |
| 181 | 182 | 183 | 184 | 185 | 186 |
| 187 | 188 | 189 | 190 | 191 | 192 |
| 193 | 194 | 195 | 196 | 197 | 198 |
| 199 | 200 | 201 | 202 | 203 | 204 |
| 205 | 206 | 207 | 208 | 209 | 210 |
| 211 | 212 | 213 | 214 | 215 | 216 |
| 217 | 218 | 219 | 220 | 221 | 222 |
| 223 | 224 | 225 | 226 | 227 | 228 |
| 229 | 230 | 231 | 232 | 233 | 234 |
| 235 | 236 | 237 | 238 | 239 | 240 |
| 241 | 242 | 243 | 244 | 245 | 246 |
| 247 | 248 | 249 | 250 | 251 | 252 |
| 253 | 254 | 255 | 256 | 257 | 258 |
| 259 | 260 | 261 | 262 | 263 | 264 |
| 265 | 266 | 267 | 268 | 269 | 270 |
| 271 | 272 | 273 | 274 | 275 | 276 |
| 277 | 278 | 279 | 280 | 281 | 282 |
| 283 | 284 | 285 | 286 | 287 | 288 |
| 289 | 290 | 291 | 292 | 293 | 294 |
| 295 | 296 | 297 | 298 | 299 | 300 |

У П Р А В Л Е Н И Е

О РАСПРЕДѢЛЕНІИ НЕДОИМОКЪ ПО УѢЗДАМЪ И ГОРОДАМЪ
ВЪ ЛОМЖИНСКОЙ ГУБЕРНИИ ЗА 1889 ГОДЪ.

Въ Ломжинской губернии за 1889 годъ

У Ъ З Д Ы И Г О Р О Д А .

| | |
|---|--|
| Гор. Ломжа | |
| Ломжинский уезд | |
| Гор. Кольно | |
| Кольненский уезд | |
| Гор. Тавоцнъ | |
| Мазовецкй уезд | |
| Гор. Мановъ | |
| Мазовецкй уезд | |
| Гор. Островъ | |
| Островскй уезд | |
| Гор. Остроленка | |
| Остроленскй уезд | |
| Гор. Пултусь | |
| Пултускй уезд | |
| Гор. Щучинъ | |
| Щучинскй уезд | |
| | |
| Итого въ городахъ | |
| Итого въ уездахъ | |
| | |
| Всего въ губерніи | |
| Сверхъ того, энергичнаго и шарварковаго сборовъ | |
| | |
| А всего | |

Н Е Д О И М О К Ъ .

| Губернствен- ныя средства. | По означеннымъ податкамъ съ дворовъ и земель. | | По разнымъ взыска- ніямъ. | | Особенныхъ сборовъ въ губерніяхъ Царства Польскаго. | | В С Е Г О . | | |
|-------------------------------|---|-------|------------------------------|--------|---|-------|-------------|--------|----|
| | Р | У | Б | Л | И | К | О | П | |
| | 97 | 205 | 98 | 14586 | 73 | 204 | 86 | 15161 | 54 |
| | 14 | 15464 | 68 | 53591 | 97 | 8124 | 84 | 78730 | 63 |
| | 17 | 137 | 87 | 5648 | 21 | — | — | 5786 | 25 |
| | 64 | 2347 | 36 | 33063 | 88 | 3825 | 28 | 41204 | 16 |
| | — | — | — | 3297 | 50 | — | — | 3297 | 50 |
| | 71 | 332 | 52 | 42900 | 38 | 4443 | 86 | 47683 | 47 |
| | — | — | — | 8159 | 28 | — | — | 8159 | 28 |
| | 36 | 2361 | 36 | 15308 | 28 | 1722 | 13 | 20506 | 13 |
| | — | — | — | 3305 | 89 | — | — | 3305 | 89 |
| | 15 | 668 | — | 25697 | 73 | 1233 | 87 | 28237 | 75 |
| | — | — | — | 1689 | 92 | — | — | 1689 | 92 |
| | — | — | 2 | 14224 | 84 | — | — | 14224 | 86 |
| | — | 202 | 23 | 4386 | 75 | — | — | 4588 | 98 |
| | 17 | 8972 | 22 | 26622 | 23 | 5191 | 11 | 47064 | 73 |
| | — | — | — | 3169 | 33 | — | — | 3169 | 33 |
| | 37 | 21055 | 86 | 34751 | 91 | 2448 | 18 | 64951 | 32 |
| | | | | | | | | | |
| | 14 | 546 | 8 | 44243 | 61 | 204 | 86 | 45158 | 69 |
| | 54 | 51202 | 2 | 245161 | 22 | 26789 | 27 | 345653 | 5 |
| | | | | | | | | | |
| | 68 | 51748 | 10* | 289404 | 83 | 26994 | 13 | 390811 | 74 |
| | — | — | — | — | — | 7933 | 16 | 7933 | 16 |
| | | | | | | | | | |
| | 68 | 51748 | 10 | 289404 | 83 | 34927 | 29 | 398744 | 90 |

(*) Въ суммѣ 51748 руб. 10 коп. зачисляется 3721 руб. 84 коп. эскондиціонныхъ 16 коп., которые не подлежали поступленію въ 1889 г. по разсрочкѣ и проістоавленію зачисленій ихъ финансовымъ вѣдомствамъ.

M E M O R A N D U M

| No. | Date | Particulars | Debit | Credit |
|-----|------|-------------|-------|--------|
| 1 | 1870 | ... | ... | ... |
| 2 | 1870 | ... | ... | ... |
| 3 | 1870 | ... | ... | ... |
| 4 | 1870 | ... | ... | ... |
| 5 | 1870 | ... | ... | ... |
| 6 | 1870 | ... | ... | ... |
| 7 | 1870 | ... | ... | ... |
| 8 | 1870 | ... | ... | ... |
| 9 | 1870 | ... | ... | ... |
| 10 | 1870 | ... | ... | ... |
| 11 | 1870 | ... | ... | ... |
| 12 | 1870 | ... | ... | ... |
| 13 | 1870 | ... | ... | ... |
| 14 | 1870 | ... | ... | ... |
| 15 | 1870 | ... | ... | ... |
| 16 | 1870 | ... | ... | ... |
| 17 | 1870 | ... | ... | ... |
| 18 | 1870 | ... | ... | ... |
| 19 | 1870 | ... | ... | ... |
| 20 | 1870 | ... | ... | ... |
| 21 | 1870 | ... | ... | ... |
| 22 | 1870 | ... | ... | ... |
| 23 | 1870 | ... | ... | ... |
| 24 | 1870 | ... | ... | ... |
| 25 | 1870 | ... | ... | ... |
| 26 | 1870 | ... | ... | ... |
| 27 | 1870 | ... | ... | ... |
| 28 | 1870 | ... | ... | ... |
| 29 | 1870 | ... | ... | ... |
| 30 | 1870 | ... | ... | ... |
| 31 | 1870 | ... | ... | ... |
| 32 | 1870 | ... | ... | ... |
| 33 | 1870 | ... | ... | ... |
| 34 | 1870 | ... | ... | ... |
| 35 | 1870 | ... | ... | ... |
| 36 | 1870 | ... | ... | ... |
| 37 | 1870 | ... | ... | ... |
| 38 | 1870 | ... | ... | ... |
| 39 | 1870 | ... | ... | ... |
| 40 | 1870 | ... | ... | ... |
| 41 | 1870 | ... | ... | ... |
| 42 | 1870 | ... | ... | ... |
| 43 | 1870 | ... | ... | ... |
| 44 | 1870 | ... | ... | ... |
| 45 | 1870 | ... | ... | ... |
| 46 | 1870 | ... | ... | ... |
| 47 | 1870 | ... | ... | ... |
| 48 | 1870 | ... | ... | ... |
| 49 | 1870 | ... | ... | ... |
| 50 | 1870 | ... | ... | ... |

Total

РОДЪ ПРЕСТУПЛЕНІЙ

О ЧИСЛѢ И РОДѢ ПРЕСТУПЛЕНІЙ
ПО ЛОМЖИНСКОМУ ОКРУЖНОМУ СУДУ
ВЪ ЛОМЖИНСКОЙ ГУБЕРНІИ ЗА 1889 ГОДЪ.

Въ Ломжинскомъ окружномъ судѣ
въ Ломжинской губерніи за 1889 годъ
число преступленій по роду ихъ
и по числу виновныхъ
и по числу осужденныхъ
и по числу оправданныхъ
и по числу умершихъ
и по числу освобожденныхъ
и по числу вышедшихъ изъ тюрьмы
и по числу возвратившихся изъ ссылки
и по числу возвратившихся изъ ссылки
и по числу возвратившихся изъ ссылки

РОДЪ ПРЕСТУПЛЕНІЙ

О ЧИСЛѢ И РОДѢ ПРЕСТУПЛЕНІЙ

ПО 1-МУ МИРОВОМУ ОКРУГУ

ВЪ ЛОМЖИНСКОЙ ГУБЕРНИИ ЗА 1889 ГОДЪ.

| BIBLIOTHECA MUSEI HISTORICI | | MUSEI HISTORICI | | MUSEI HISTORICI | |
|-----------------------------|--------|-----------------|--------|-----------------|--------|
| ANNO | NUMERO | ANNO | NUMERO | ANNO | NUMERO |
| 1870 | 1 | 1870 | 1 | 1870 | 1 |
| 1871 | 2 | 1871 | 2 | 1871 | 2 |
| 1872 | 3 | 1872 | 3 | 1872 | 3 |
| 1873 | 4 | 1873 | 4 | 1873 | 4 |
| 1874 | 5 | 1874 | 5 | 1874 | 5 |
| 1875 | 6 | 1875 | 6 | 1875 | 6 |
| 1876 | 7 | 1876 | 7 | 1876 | 7 |
| 1877 | 8 | 1877 | 8 | 1877 | 8 |
| 1878 | 9 | 1878 | 9 | 1878 | 9 |
| 1879 | 10 | 1879 | 10 | 1879 | 10 |
| 1880 | 11 | 1880 | 11 | 1880 | 11 |
| 1881 | 12 | 1881 | 12 | 1881 | 12 |
| 1882 | 13 | 1882 | 13 | 1882 | 13 |
| 1883 | 14 | 1883 | 14 | 1883 | 14 |
| 1884 | 15 | 1884 | 15 | 1884 | 15 |
| 1885 | 16 | 1885 | 16 | 1885 | 16 |
| 1886 | 17 | 1886 | 17 | 1886 | 17 |
| 1887 | 18 | 1887 | 18 | 1887 | 18 |
| 1888 | 19 | 1888 | 19 | 1888 | 19 |
| 1889 | 20 | 1889 | 20 | 1889 | 20 |
| 1890 | 21 | 1890 | 21 | 1890 | 21 |
| 1891 | 22 | 1891 | 22 | 1891 | 22 |
| 1892 | 23 | 1892 | 23 | 1892 | 23 |
| 1893 | 24 | 1893 | 24 | 1893 | 24 |
| 1894 | 25 | 1894 | 25 | 1894 | 25 |
| 1895 | 26 | 1895 | 26 | 1895 | 26 |
| 1896 | 27 | 1896 | 27 | 1896 | 27 |
| 1897 | 28 | 1897 | 28 | 1897 | 28 |
| 1898 | 29 | 1898 | 29 | 1898 | 29 |
| 1899 | 30 | 1899 | 30 | 1899 | 30 |
| 1900 | 31 | 1900 | 31 | 1900 | 31 |
| 1901 | 32 | 1901 | 32 | 1901 | 32 |
| 1902 | 33 | 1902 | 33 | 1902 | 33 |
| 1903 | 34 | 1903 | 34 | 1903 | 34 |
| 1904 | 35 | 1904 | 35 | 1904 | 35 |
| 1905 | 36 | 1905 | 36 | 1905 | 36 |
| 1906 | 37 | 1906 | 37 | 1906 | 37 |
| 1907 | 38 | 1907 | 38 | 1907 | 38 |
| 1908 | 39 | 1908 | 39 | 1908 | 39 |
| 1909 | 40 | 1909 | 40 | 1909 | 40 |
| 1910 | 41 | 1910 | 41 | 1910 | 41 |
| 1911 | 42 | 1911 | 42 | 1911 | 42 |
| 1912 | 43 | 1912 | 43 | 1912 | 43 |
| 1913 | 44 | 1913 | 44 | 1913 | 44 |
| 1914 | 45 | 1914 | 45 | 1914 | 45 |
| 1915 | 46 | 1915 | 46 | 1915 | 46 |
| 1916 | 47 | 1916 | 47 | 1916 | 47 |
| 1917 | 48 | 1917 | 48 | 1917 | 48 |
| 1918 | 49 | 1918 | 49 | 1918 | 49 |
| 1919 | 50 | 1919 | 50 | 1919 | 50 |
| 1920 | 51 | 1920 | 51 | 1920 | 51 |
| 1921 | 52 | 1921 | 52 | 1921 | 52 |
| 1922 | 53 | 1922 | 53 | 1922 | 53 |
| 1923 | 54 | 1923 | 54 | 1923 | 54 |
| 1924 | 55 | 1924 | 55 | 1924 | 55 |
| 1925 | 56 | 1925 | 56 | 1925 | 56 |
| 1926 | 57 | 1926 | 57 | 1926 | 57 |
| 1927 | 58 | 1927 | 58 | 1927 | 58 |
| 1928 | 59 | 1928 | 59 | 1928 | 59 |
| 1929 | 60 | 1929 | 60 | 1929 | 60 |
| 1930 | 61 | 1930 | 61 | 1930 | 61 |
| 1931 | 62 | 1931 | 62 | 1931 | 62 |
| 1932 | 63 | 1932 | 63 | 1932 | 63 |
| 1933 | 64 | 1933 | 64 | 1933 | 64 |
| 1934 | 65 | 1934 | 65 | 1934 | 65 |
| 1935 | 66 | 1935 | 66 | 1935 | 66 |
| 1936 | 67 | 1936 | 67 | 1936 | 67 |
| 1937 | 68 | 1937 | 68 | 1937 | 68 |
| 1938 | 69 | 1938 | 69 | 1938 | 69 |
| 1939 | 70 | 1939 | 70 | 1939 | 70 |
| 1940 | 71 | 1940 | 71 | 1940 | 71 |
| 1941 | 72 | 1941 | 72 | 1941 | 72 |
| 1942 | 73 | 1942 | 73 | 1942 | 73 |
| 1943 | 74 | 1943 | 74 | 1943 | 74 |
| 1944 | 75 | 1944 | 75 | 1944 | 75 |
| 1945 | 76 | 1945 | 76 | 1945 | 76 |
| 1946 | 77 | 1946 | 77 | 1946 | 77 |
| 1947 | 78 | 1947 | 78 | 1947 | 78 |
| 1948 | 79 | 1948 | 79 | 1948 | 79 |
| 1949 | 80 | 1949 | 80 | 1949 | 80 |
| 1950 | 81 | 1950 | 81 | 1950 | 81 |
| 1951 | 82 | 1951 | 82 | 1951 | 82 |
| 1952 | 83 | 1952 | 83 | 1952 | 83 |
| 1953 | 84 | 1953 | 84 | 1953 | 84 |
| 1954 | 85 | 1954 | 85 | 1954 | 85 |
| 1955 | 86 | 1955 | 86 | 1955 | 86 |
| 1956 | 87 | 1956 | 87 | 1956 | 87 |
| 1957 | 88 | 1957 | 88 | 1957 | 88 |
| 1958 | 89 | 1958 | 89 | 1958 | 89 |
| 1959 | 90 | 1959 | 90 | 1959 | 90 |
| 1960 | 91 | 1960 | 91 | 1960 | 91 |
| 1961 | 92 | 1961 | 92 | 1961 | 92 |
| 1962 | 93 | 1962 | 93 | 1962 | 93 |
| 1963 | 94 | 1963 | 94 | 1963 | 94 |
| 1964 | 95 | 1964 | 95 | 1964 | 95 |
| 1965 | 96 | 1965 | 96 | 1965 | 96 |
| 1966 | 97 | 1966 | 97 | 1966 | 97 |
| 1967 | 98 | 1967 | 98 | 1967 | 98 |
| 1968 | 99 | 1968 | 99 | 1968 | 99 |
| 1969 | 100 | 1969 | 100 | 1969 | 100 |

О ЧИСЛѢ И РОДѢ ПРЕСТУПЛЕНІЙ
ПО 2-МУ МИРОВОМУ ОКРУГУ
ВЪ ЛОМЖИНСКОЙ ГУБЕРНИИ ЗА 1889 ГОДЪ.

Въ Ломжинской губернии за 1889 годъ
Всего преступлений 120
Изъ нихъ: 100
100
100

О ДѢЯТЕЛЬНОСТИ ЗЕМСКОЙ СТРАЖИ
ВЪ ЛОМЖИНСКОЙ ГУБЕРНИИ ЗА 1889 ГОДЪ.

ПЕРЕЧЕНЬ ПРЕСТУПЛЕНИЙ И ПРОСТУПКОВЪ.

| № | общего числа преступлений. | статей уголовного кодекса. | статей уголовного кодекса, по которым совершено преступление. | Из общего числа преступлений. | | | | | | | | | | | Число лиц, обвиняемых в преступлениях и проступках. | |
|--|----------------------------|----------------------------|---|---|---|---|---|---|---|---|---|---|---|---|---|------|
| | | | | По волеизъявлению потерпевших и по их заявлениям. | По волеизъявлению потерпевших и по их заявлениям. | По волеизъявлению потерпевших и по их заявлениям. | По волеизъявлению потерпевших и по их заявлениям. | По волеизъявлению потерпевших и по их заявлениям. | По волеизъявлению потерпевших и по их заявлениям. | По волеизъявлению потерпевших и по их заявлениям. | По волеизъявлению потерпевших и по их заявлениям. | По волеизъявлению потерпевших и по их заявлениям. | По волеизъявлению потерпевших и по их заявлениям. | По волеизъявлению потерпевших и по их заявлениям. | | |
| Преступления против жизни: | | | | | | | | | | | | | | | | |
| Ст. 1 | — | — | — | 1 | — | — | — | — | — | — | — | — | — | — | 1 | 1 |
| Ст. 2 | 14 | — | — | — | — | — | 14 | — | — | — | — | — | — | — | 14 | 14 |
| Преступления и проступки против личности Государства: | | | | | | | | | | | | | | | | |
| Ст. 3 | — | — | — | — | — | — | — | — | — | 3 | — | — | — | — | 3 | 3 |
| Ст. 4 | 303 | 1122 | — | 15 | — | — | 5 | — | — | — | — | — | — | 23 | 8 | 31 |
| Ст. 5 | — | — | — | 51 | 1391 | 2385 | — | — | 5 | — | — | — | — | 18 | 3806 | 3824 |
| Ст. 6 | 4 | — | — | — | — | — | — | — | — | — | — | — | — | — | 4 | 4 |
| Ст. 7 | 353 | 3 | — | 1 | 100 | 152 | — | — | — | — | — | — | — | — | — | — |
| Ст. 8 | 1071 | 490 | 1 | 74 | 1160 | 319 | — | — | — | — | — | — | — | 3 | 234 | 337 |
| Ст. 9 | — | — | — | 3 | — | — | — | — | — | — | — | — | — | — | 1568 | 1568 |
| Ст. 10 | — | — | — | — | — | — | — | — | — | — | — | — | — | — | 14 | 14 |
| а) Ложные доносы, показания и проч. (ст. 599—614 улож.) | | | | | | | | | | | | | | | | |
| 6) | 16 | 1 | — | 2 | 5 | 9 | — | — | — | — | — | — | — | — | 15 | 18 |
| б) Браважничество и нарушение пожарной системы (ст. 947—952 улож., 58—64 уст.) | | | | | | | | | | | | | | | | |
| 9) | 1043 | 619 | 1 | 1 | 64 | 1852 | — | 8 | 3 | 129 | 43 | 1651 | — | — | 142 | 1651 |
| Ст. 11) | 731 | 177 | — | 4 | 819 | 81 | — | 4 | — | — | — | 192 | — | — | 765 | 957 |
| Ст. 12) | 36 | 20 | — | 1 | 32 | 18 | — | — | — | — | — | 4 | — | — | 47 | 51 |
| Ст. 13) | 63 | — | — | — | — | — | — | — | — | — | — | — | — | — | 1 | 1 |
| Ст. 14) | 1003 | 351 | — | — | 720 | 49 | — | — | — | — | — | 19 | — | — | 62 | 62 |
| Ст. 15) | 963 | 37 | — | — | 11 | 243 | 584 | — | — | — | — | 1 | — | — | 1613 | 1615 |
| Ст. 16) | 1742 | 1083 | 68 | 51 | 1082 | 2660 | — | — | — | — | — | — | — | 4 | 3790 | 3794 |
| Ст. 17) | 77 | — | — | 2 | 73 | 2 | — | — | — | — | — | — | — | 2 | 76 | 78 |
| Преступления против собственности Государства: | | | | | | | | | | | | | | | | |
| Ст. 19) | 8 | 1 | — | 3 | — | 6 | — | — | — | — | — | — | — | 1 | 9 | 10 |
| Ст. 20) | 161 | 116 | — | — | 258 | 13 | — | — | 6 | 2 | — | — | — | 277 | 279 | |
| Ст. 21) | 34 | 6 | — | — | — | 13 | — | — | — | — | — | — | — | 12 | 39 | |
| Ст. 22) | 39 | 10 | — | — | — | 55 | — | — | — | — | — | — | — | — | 69 | 69 |
| Преступления против личности: | | | | | | | | | | | | | | | | |
| Ст. 24) | 13 | — | 2 | 37 | — | — | — | — | — | — | — | — | — | 4 | 25 | 29 |
| Ст. 25) | 38 | — | — | 36 | — | — | — | — | — | — | — | — | — | — | 38 | 38 |
| Ст. 26) | 41 | 5 | — | 23 | 12 | 5 | 1 | 3 | — | — | — | — | — | — | 46 | 46 |
| Ст. 27) | 13 | 1 | — | 4 | 9 | — | — | — | — | — | — | — | — | — | 14 | 14 |
| Ст. 28) | 8 | 1 | — | 9 | — | — | — | — | — | — | — | — | — | — | 11 | 11 |
| Ст. 29) | 2 | — | — | 1 | — | 1 | — | — | — | — | — | — | — | — | 2 | 2 |
| Преступления против частной собственности: | | | | | | | | | | | | | | | | |
| Ст. 30) | — | — | — | — | — | — | — | — | — | — | — | — | — | — | — | — |
| Ст. 31) | 45 | — | 1 | 6 | 7 | 33 | — | — | — | — | — | — | — | — | 46 | 46 |
| Ст. 32) | 13 | 7 | — | 14 | 5 | 1 | — | — | — | — | — | — | — | 5 | 18 | 21 |
| Ст. 33) | 331 | 543 | 139 | 192 | 1109 | 188 | — | 27 | — | — | — | — | — | 436 | 1303 | 1739 |
| Ст. 34) | 41 | — | — | 1 | — | — | — | — | — | — | — | — | — | — | 1 | 1 |
| Жестокое обращение с животными | 43 | 7 | — | 43 | 11 | — | — | — | — | — | — | — | — | — | 56 | 56 |
| Несоблюдение правил охоты | 614 | — | — | 93 | 528 | — | — | — | — | — | — | — | — | — | 626 | 626 |
| Проступки, предусмотренные законом 20 Сентября 1876 года: | | | | | | | | | | | | | | | | |
| Ст. 35) | 302 | 45 | 3 | 4 | 81 | 253 | 2 | 4 | 3 | — | — | — | — | — | 251 | 251 |
| Ст. 36) | 1 | — | — | — | — | — | — | — | — | — | — | — | — | — | 1 | 1 |
| Ст. 37) | 1 | — | — | — | — | — | — | — | — | — | — | — | — | — | 1 | 1 |
| Ст. 38) | 1 | — | — | — | — | — | — | — | — | — | — | — | — | — | 1 | 1 |
| Ст. 39) | 124 | — | — | — | 292 | 32 | — | — | — | — | — | — | — | — | 327 | 327 |

Примечание 1) Во всех числах было случаев: подследствия 5; подследствия 155; содействия без дозволения 6; открытия уголовного органа —; незаконных, незаконных позитивных характером, действительных последствий 31.

Примечание 2) Во числах заключенных (ст. 10): близких родственников военных генералов 26, братьев равного рода и русских подданных во военных паспорты на военных подполковников 1125, иностранцев за военные преступлений 63.

| № п/п | Имя лица, занимающего должность | Личные данные | | | Сведения о семье | | | Сведения о состоянии здоровья | Сведения о наличии судимостей | Сведения о наличии заболеваний | Сведения о наличии вредных привычек |
|-------|---------------------------------|---------------|----------------|---------------------|------------------|------------------|----------------------|-------------------------------|-------------------------------|--------------------------------|-------------------------------------|
| | | Дата рождения | Место рождения | Образование | Состав семьи | Сведения о детях | Сведения о родителях | | | | |
| 1 | Иванов Иван Иванович | 15.05.1980 | Москва | Среднее специальное | Женат, 2 детей | 2 сына | Живет с родителями | Нет | Нет | Нет | |
| 2 | Петров Петр Петрович | 22.08.1975 | Самара | Высшее | Женат, 1 ребенок | 1 дочь | Семья полная | Нет | Нет | Нет | |
| 3 | Сидоров Сергей Сергеевич | 10.12.1985 | Новосибирск | Среднее | Неженат | 0 детей | Живет один | Нет | Нет | Нет | |
| 4 | Климов Алексей Александрович | 05.03.1978 | Казань | Среднее специальное | Женат, 3 ребенка | 3 дочери | Семья полная | Нет | Нет | Нет | |
| 5 | Васильев Владимир Владимирович | 18.07.1982 | Томск | Среднее | Женат, 2 ребенка | 2 сына | Семья полная | Нет | Нет | Нет | |
| 6 | Морозов Дмитрий Дмитриевич | 30.01.1988 | Иркутск | Среднее специальное | Женат, 1 ребенок | 1 дочь | Семья полная | Нет | Нет | Нет | |
| 7 | Попов Павел Павлович | 12.09.1979 | Владивосток | Среднее | Женат, 2 ребенка | 2 сына | Семья полная | Нет | Нет | Нет | |
| 8 | Соколов Александр Александрович | 25.04.1983 | Хабаровск | Среднее специальное | Женат, 1 ребенок | 1 дочь | Семья полная | Нет | Нет | Нет | |
| 9 | Борисов Борис Борисович | 08.11.1981 | Магнитогорск | Среднее | Женат, 2 ребенка | 2 сына | Семья полная | Нет | Нет | Нет | |
| 10 | Михайлов Михаил Михайлович | 19.06.1977 | Омск | Среднее специальное | Женат, 1 ребенок | 1 дочь | Семья полная | Нет | Нет | Нет | |
| 11 | Иванов Иван Иванович | 15.05.1980 | Москва | Среднее специальное | Женат, 2 детей | 2 сына | Живет с родителями | Нет | Нет | Нет | |
| 12 | Петров Петр Петрович | 22.08.1975 | Самара | Высшее | Женат, 1 ребенок | 1 дочь | Семья полная | Нет | Нет | Нет | |
| 13 | Сидоров Сергей Сергеевич | 10.12.1985 | Новосибирск | Среднее | Неженат | 0 детей | Живет один | Нет | Нет | Нет | |
| 14 | Климов Алексей Александрович | 05.03.1978 | Казань | Среднее специальное | Женат, 3 ребенка | 3 дочери | Семья полная | Нет | Нет | Нет | |
| 15 | Васильев Владимир Владимирович | 18.07.1982 | Томск | Среднее | Женат, 2 ребенка | 2 сына | Семья полная | Нет | Нет | Нет | |
| 16 | Морозов Дмитрий Дмитриевич | 30.01.1988 | Иркутск | Среднее специальное | Женат, 1 ребенок | 1 дочь | Семья полная | Нет | Нет | Нет | |
| 17 | Попов Павел Павлович | 12.09.1979 | Владивосток | Среднее | Женат, 2 ребенка | 2 сына | Семья полная | Нет | Нет | Нет | |
| 18 | Соколов Александр Александрович | 25.04.1983 | Хабаровск | Среднее специальное | Женат, 1 ребенок | 1 дочь | Семья полная | Нет | Нет | Нет | |
| 19 | Борисов Борис Борисович | 08.11.1981 | Магнитогорск | Среднее | Женат, 2 ребенка | 2 сына | Семья полная | Нет | Нет | Нет | |
| 20 | Михайлов Михаил Михайлович | 19.06.1977 | Омск | Среднее специальное | Женат, 1 ребенок | 1 дочь | Семья полная | Нет | Нет | Нет | |

Информация о наличии судимостей и заболеваний предоставляется на основании документов, представленных кандидатами.

О П О Ж А Р А Х Ъ

ВЪ ЛОМЖИНСКОЙ ГУБЕРНИИ ЗА 1889 ГОДЪ.

| Date | | Description | | Amount | | Balance | |
|------|-------|-----------------|-------|--------|-------|---------|---------|
| Year | Month | Particulars | Debit | Credit | Debit | Credit | Balance |
| 1887 | 1 | Balance forward | | | | | |
| 1887 | 1 | Jan 1 | | | | | |
| 1887 | 2 | Feb 1 | | | | | |
| 1887 | 3 | Mar 1 | | | | | |
| 1887 | 4 | Apr 1 | | | | | |
| 1887 | 5 | May 1 | | | | | |
| 1887 | 6 | Jun 1 | | | | | |
| 1887 | 7 | Jul 1 | | | | | |
| 1887 | 8 | Aug 1 | | | | | |
| 1887 | 9 | Sep 1 | | | | | |
| 1887 | 10 | Oct 1 | | | | | |
| 1887 | 11 | Nov 1 | | | | | |
| 1887 | 12 | Dec 1 | | | | | |
| 1888 | 1 | Jan 1 | | | | | |
| 1888 | 2 | Feb 1 | | | | | |
| 1888 | 3 | Mar 1 | | | | | |
| 1888 | 4 | Apr 1 | | | | | |
| 1888 | 5 | May 1 | | | | | |
| 1888 | 6 | Jun 1 | | | | | |
| 1888 | 7 | Jul 1 | | | | | |
| 1888 | 8 | Aug 1 | | | | | |
| 1888 | 9 | Sep 1 | | | | | |
| 1888 | 10 | Oct 1 | | | | | |
| 1888 | 11 | Nov 1 | | | | | |
| 1888 | 12 | Dec 1 | | | | | |
| 1889 | 1 | Jan 1 | | | | | |
| 1889 | 2 | Feb 1 | | | | | |
| 1889 | 3 | Mar 1 | | | | | |
| 1889 | 4 | Apr 1 | | | | | |
| 1889 | 5 | May 1 | | | | | |
| 1889 | 6 | Jun 1 | | | | | |
| 1889 | 7 | Jul 1 | | | | | |
| 1889 | 8 | Aug 1 | | | | | |
| 1889 | 9 | Sep 1 | | | | | |
| 1889 | 10 | Oct 1 | | | | | |
| 1889 | 11 | Nov 1 | | | | | |
| 1889 | 12 | Dec 1 | | | | | |

ВЪ ГОРОДАХЪ.

| | Бранд-мейстеровъ. | Рабочихъ людей. | Лошадъ съ упряжью. | Пожарныхъ трубъ. | Бочекъ. | Чаювъ. | Ушатовъ. | Ведеръ. | Лестницъ. | Вагровъ. | Топоровъ. | | Что стоить содержаніе въ годъ. | |
|--|-------------------|-----------------|--------------------|------------------|---------|--------|----------|---------|-----------|----------|-----------|---------|--------------------------------|------|
| | | | | | | | | | | | Большихъ. | Малыхъ. | Рубль. | Коп. |
| | | | | | | | | | | | | | | |
| Въ губерскомъ городѣ Ломжѣ | — | — | — | 11 | 25 | 3 | — | 30 | — | 3 | — | — | — | — |
| Въ городѣ Ломжѣ существуетъ пожарное общество изъ охотниковъ, которое имѣетъ въ распоряженіи | — | 150 | — | 2 | — | — | — | 63 | 13 | 18 | 27 | 36 | 580 | 60 |
| Въ уѣздныхъ городахъ: | | | | | | | | | | | | | | |
| Козельскій | — | — | — | 4 | 13 | — | — | — | 3 | 15 | 1 | — | 10 | 40 |
| Маковъ, городская касса | — | — | — | 7 | 10 | — | — | — | 2 | — | — | — | — | — |
| Кромѣ того въ гор. Маковѣ существуетъ пожарное общество изъ охотниковъ, которое имѣетъ | — | 110 | — | — | 18 | 2 | 2 | 12 | 4 | 36 | 15 | 25 | 76 | 45 |
| Житоеи города | — | — | 84 | — | — | — | — | 300 | — | — | 150 | — | — | — |
| Островъ, городская касса | — | — | — | 6 | 24 | — | — | — | — | 11 | — | — | 15 | — |
| Кромѣ того въ г. Островѣ существуетъ пожарное общество изъ охотниковъ, которое имѣетъ | — | 170 | — | — | — | — | — | — | — | — | — | — | — | — |
| Остроянскій, городская касса | — | — | — | 4 | 16 | 8 | — | 12 | — | 5 | 14 | — | 25 | 6 |
| Кромѣ того въ гор. Остроянскѣ существуетъ пожарное общество изъ охотниковъ, которое имѣетъ | — | 120 | — | — | — | — | — | 12 | 8 | 3 | 4 | — | — | — |
| Житоеи города | — | 140 | — | — | — | — | — | 100 | 6 | 10 | — | 30 | — | — |
| Путускій, городская касса | 4 | — | — | 4 | 16 | — | — | — | — | — | — | — | 192 | — |
| Путуское пожарное общество изъ охотниковъ имѣетъ | — | 80 | — | — | — | — | — | 10 | 5 | 9 | 30 | — | — | — |
| Житоеи города | — | 200 | 35 | — | 20 | — | — | 90 | 20 | — | 34 | — | — | — |
| Насавскій | — | — | — | 2 | 12 | — | — | — | 2 | 5 | 8 | — | 28 | 93 |
| Щучинскій, городская касса | — | — | — | 4 | 24 | — | — | — | 2 | 24 | — | — | 9 | — |
| Кромѣ того въ гор. Щучинѣ существуетъ пожарное общество изъ охотниковъ, которое имѣетъ | — | 105 | — | — | — | — | — | — | — | — | 30 | — | — | — |
| Тыкоцкій, городская касса | — | — | — | 5 | 12 | 1 | — | — | — | 11 | — | — | 26 | 26 |
| Кромѣ того жители гор. Тыкоцка имѣютъ | — | — | — | — | 18 | — | — | 360 | 23 | 50 | 48 | 10 | — | — |
| Въ посадѣ Мазовецкѣ | — | — | — | 3 | 10 | — | — | 160 | 20 | 42 | 28 | 4 | — | — |
| Итого въ губерніи | 4 | 1075 | 119 | 52 | 218 | 14 | 2 | 1149 | 135 | 242 | 389 | 105 | 963 | 75 |

Примечаніе. Кромѣ повсѣдневныхъ инструментовъ пожарнаго общества изъ охотниковъ въ

Въ гор. Ломжѣ — 9 ночныхъ большихъ мѣдныхъ свѣтлячницъ и 1 малый, 3 толотки съ кровлями, 4 кожаныхъ передника, 1 кожаную суму, 2 банки для керосина, 1 банку для 1 французскій ключъ, 2 желѣзныхъ лома, 1 ручной фонарь, 2 малыхъ ручныхъ фонаря, 9 для сущенія рукавовъ, 6 желѣзныхъ конатъ, 16 фонарей для V командъ, щетку для мытья трубъ, 10 вилокъ для подпосаженія рукавовъ, 2 щипцовъ для вѣшей, 20 разныхъ ключей для ныхъ трубъ, 2 замка для закрыванія сарая, 2 жестяныхъ ручныхъ трубъ, 1 полотно, 3 стѣны

для обрѣзыванія фителей, 2 козловычиа, 1 молотокъ, 1 кожу для мытья пожарныхъ трубъ, и кисть для очистки вѣнцовъ.

гор. **Островъ** — Переносимый насосъ двойного дѣйствія съ забирными рукавами.

гор. **Остроянскій** — 12 фазоловъ, 20 фонарей, переносимый насосъ для наливанія воды въ бочки, на перевозку отхогатовскихъ свирловъ, 9 носилокъ, 10 веревковъ и 11 мѣшковъ.

гор. **Путускій** — 4 кирки, 2 лопаты, 2 лома и 16 сигнальныхъ рожковъ.

О НАСЛѢДСТВЕННЫХЪ И СЛУЧАЙНЫХЪ СМЕРТЯХЪ
ВЪ ЛОМЖИНСКОЙ ГУБЕРНИИ ЗА 1889 ГОДЪ.

Список лиц, подлежащих мобилизации

| № п/п | Фамилия | Имя | Отчество | Дата рождения | Место рождения | Образование | Профессия | Служба | Состояние |
|-------|----------|---------|------------|---------------|----------------|-------------|-----------|----------|-----------|
| 1 | Иванов | Иван | Иванович | 1910 | Москва | Среднее | Рабочий | В запасе | 1 |
| 2 | Петров | Петр | Петрович | 1912 | Ленинград | Среднее | Рабочий | В запасе | 1 |
| 3 | Сидоров | Сидор | Сидорович | 1915 | Москва | Среднее | Рабочий | В запасе | 1 |
| 4 | Климов | Клима | Климович | 1918 | Москва | Среднее | Рабочий | В запасе | 1 |
| 5 | Васильев | Василий | Васильевич | 1920 | Москва | Среднее | Рабочий | В запасе | 1 |
| 6 | Смирнов | Смирнов | Смирнович | 1922 | Москва | Среднее | Рабочий | В запасе | 1 |
| 7 | Попов | Попов | Попович | 1925 | Москва | Среднее | Рабочий | В запасе | 1 |
| 8 | Морозов | Морозов | Морозович | 1928 | Москва | Среднее | Рабочий | В запасе | 1 |
| 9 | Куликов | Куликов | Куликович | 1930 | Москва | Среднее | Рабочий | В запасе | 1 |
| 10 | Лебедев | Лебедев | Лебедевич | 1932 | Москва | Среднее | Рабочий | В запасе | 1 |
| 11 | Зайцев | Зайцев | Зайцевич | 1935 | Москва | Среднее | Рабочий | В запасе | 1 |
| 12 | Иванов | Иван | Иванович | 1938 | Москва | Среднее | Рабочий | В запасе | 1 |
| 13 | Петров | Петр | Петрович | 1940 | Москва | Среднее | Рабочий | В запасе | 1 |
| 14 | Сидоров | Сидор | Сидорович | 1942 | Москва | Среднее | Рабочий | В запасе | 1 |
| 15 | Климов | Клима | Климович | 1945 | Москва | Среднее | Рабочий | В запасе | 1 |
| 16 | Васильев | Василий | Васильевич | 1948 | Москва | Среднее | Рабочий | В запасе | 1 |
| 17 | Смирнов | Смирнов | Смирнович | 1950 | Москва | Среднее | Рабочий | В запасе | 1 |
| 18 | Попов | Попов | Попович | 1952 | Москва | Среднее | Рабочий | В запасе | 1 |
| 19 | Морозов | Морозов | Морозович | 1955 | Москва | Среднее | Рабочий | В запасе | 1 |
| 20 | Куликов | Куликов | Куликович | 1958 | Москва | Среднее | Рабочий | В запасе | 1 |
| 21 | Лебедев | Лебедев | Лебедевич | 1960 | Москва | Среднее | Рабочий | В запасе | 1 |
| 22 | Зайцев | Зайцев | Зайцевич | 1962 | Москва | Среднее | Рабочий | В запасе | 1 |
| 23 | Иванов | Иван | Иванович | 1965 | Москва | Среднее | Рабочий | В запасе | 1 |
| 24 | Петров | Петр | Петрович | 1968 | Москва | Среднее | Рабочий | В запасе | 1 |
| 25 | Сидоров | Сидор | Сидорович | 1970 | Москва | Среднее | Рабочий | В запасе | 1 |
| 26 | Климов | Клима | Климович | 1972 | Москва | Среднее | Рабочий | В запасе | 1 |
| 27 | Васильев | Василий | Васильевич | 1975 | Москва | Среднее | Рабочий | В запасе | 1 |
| 28 | Смирнов | Смирнов | Смирнович | 1978 | Москва | Среднее | Рабочий | В запасе | 1 |
| 29 | Попов | Попов | Попович | 1980 | Москва | Среднее | Рабочий | В запасе | 1 |
| 30 | Морозов | Морозов | Морозович | 1982 | Москва | Среднее | Рабочий | В запасе | 1 |
| 31 | Куликов | Куликов | Куликович | 1985 | Москва | Среднее | Рабочий | В запасе | 1 |
| 32 | Лебедев | Лебедев | Лебедевич | 1988 | Москва | Среднее | Рабочий | В запасе | 1 |
| 33 | Зайцев | Зайцев | Зайцевич | 1990 | Москва | Среднее | Рабочий | В запасе | 1 |
| 34 | Иванов | Иван | Иванович | 1992 | Москва | Среднее | Рабочий | В запасе | 1 |
| 35 | Петров | Петр | Петрович | 1995 | Москва | Среднее | Рабочий | В запасе | 1 |
| 36 | Сидоров | Сидор | Сидорович | 1998 | Москва | Среднее | Рабочий | В запасе | 1 |
| 37 | Климов | Клима | Климович | 2000 | Москва | Среднее | Рабочий | В запасе | 1 |
| 38 | Васильев | Василий | Васильевич | 2002 | Москва | Среднее | Рабочий | В запасе | 1 |
| 39 | Смирнов | Смирнов | Смирнович | 2005 | Москва | Среднее | Рабочий | В запасе | 1 |
| 40 | Попов | Попов | Попович | 2008 | Москва | Среднее | Рабочий | В запасе | 1 |
| 41 | Морозов | Морозов | Морозович | 2010 | Москва | Среднее | Рабочий | В запасе | 1 |
| 42 | Куликов | Куликов | Куликович | 2012 | Москва | Среднее | Рабочий | В запасе | 1 |
| 43 | Лебедев | Лебедев | Лебедевич | 2015 | Москва | Среднее | Рабочий | В запасе | 1 |
| 44 | Зайцев | Зайцев | Зайцевич | 2018 | Москва | Среднее | Рабочий | В запасе | 1 |
| 45 | Иванов | Иван | Иванович | 2020 | Москва | Среднее | Рабочий | В запасе | 1 |
| 46 | Петров | Петр | Петрович | 2022 | Москва | Среднее | Рабочий | В запасе | 1 |
| 47 | Сидоров | Сидор | Сидорович | 2025 | Москва | Среднее | Рабочий | В запасе | 1 |
| 48 | Климов | Клима | Климович | 2028 | Москва | Среднее | Рабочий | В запасе | 1 |
| 49 | Васильев | Василий | Васильевич | 2030 | Москва | Среднее | Рабочий | В запасе | 1 |
| 50 | Смирнов | Смирнов | Смирнович | 2032 | Москва | Среднее | Рабочий | В запасе | 1 |

0

О ЧИСЛѢ УЧЕБНЫХЪ ЗАВЕДЕНІЙ И УЧАЩИХСЯ

ВЪ ЛОМѢЖИНСКОЙ ГУБЕРНІИ ЗА 1889 ГОДЪ.

| НАЗВАНІЕ УЧЕБНЫХЪ ЗАВЕДЕНІЙ. | | Въ губерскихъ городахъ и другихъ городахъ. | | | Въ уѣздахъ. | | | Всего въ губерніи. | | | | |
|--|---------------------------------|--|-----------------|----------------|---------------------------|-----------------|----------------|---------------------------|-----------------|----------------|--------------|-------|
| | | Число учебныхъ заведеній. | Число учащихся. | | Число учебныхъ заведеній. | Число учащихся. | | Число учебныхъ заведеній. | Число учащихся. | | | |
| | | | Мужского пола. | Женскаго пола. | | Мужского пола. | Женскаго пола. | | Мужского пола. | Женскаго пола. | Обоего пола. | |
| Гимназіи | Мужская VIII классная | 1 | 330 | — | — | — | — | 1 | 330 | — | 330 | |
| | Женская VII классная | 1 | — | — | — | — | — | 1 | — | 212 | 212 | |
| Прогимназіи мужская | | — | — | 174 | — | — | — | 1 | 174 | — | 174 | |
| Двухклассныя народные училища | | 2 | 146 | — | — | 1 | 48 | — | 3 | 194 | 89 | 283 |
| Начальныя народные училища | мужскія | — | — | 566 | — | 2 | 116 | — | 9 | 682 | — | 682 |
| | женскія | — | — | — | 560 | 2 | — | 100 | 10 | — | 660 | 660 |
| | для обоего пола | — | — | 122 | 32 | 134 | 6151 | 1718 | 137 | 6273 | 1750 | 8023 |
| Частныя учебныя заведенія II разряда | мужскія | 1 | 17 | — | — | — | — | — | 1 | 17 | — | 17 |
| | женскія | — | — | — | 58 | — | — | — | 1 | — | 58 | 58 |
| Учебныя заведенія III разряда | мужскія | — | — | — | — | — | — | — | — | — | — | — |
| | женскія | 2 | — | — | — | 1 | — | 8 | 3 | — | 55 | 55 |
| | для обоего пола | — | — | — | — | 2 | 56 | 18 | 2 | 56 | 18 | 74 |
| Евангелическія каторгаты | — | — | — | — | 9 | 130 | 76 | 9 | 130 | 76 | 206 | |
| Воспитано-ремесленныя начальныя училища | 1 | 139 | 186 | — | — | — | — | 7 | 325 | — | 325 | |
| Еврейскія классныя начальныя училища | 1 | 23 | 106 | 384 | 5 | 79 | 167 | 12 | 208 | 630 | 838 | |
| Еврейскія вѣроисповѣдныя школы, хедеры, эшбаты и талмудаторы | 49 | 692 | 1819 | — | 264 | 2084 | — | 511 | 4595 | — | 4595 | |
| Итого | | 58 | 1347 | 2973 | 1034 | 420 | 8664 | 2087 | 708 | 12984 | 3548 | 16532 |

ПО ОБОРОТУ ГОРОДСКИХЪ ДОХОДОВЪ И КАПИТАЛОВЪ
 ВЪ ЛОМЖИНСКОЙ ГУБЕРНИИ ЗА 1889 ГОДЪ.

| НАЗВАНИЕ ГОРДОБЪ. | Ох исходомъ 1888 года оставался. | | | | По росписи 1889 г. предположено было из поступившаго дохода. | | | | Изъ 1889 г. въ дѣйстви- тельности по- ступило. | | | | По росписи 1889 года на- значено было расходов. | | | | Въ дѣйстви- тельности въ 1889 г. про- изведено рас- ходовъ. | | | | Высказано въ Вѣдомости Губернатору. Было на остаткахъ, тѣмъ же. | | | | Затѣмъ въ 1890 году оставался. | | | | К А П И Т А Л О В Ы. | | | | Въ налиц- ности по ка- ссамъ, гербо- вымъ бумагамъ и въ авансахъ. | | Въ теченіе 1889 г. выдано въ суммъ жи- тельмъ городовъ на постройку домовъ. | |
|----------------------|---|------|-----------------|------|--|------|--------|------|--|------|-------|------|---|------|------|-------|---|------|------|--------|---|------|------|-------|--------------------------------|------|------|-------|----------------------|------|------|------|---|------|---|--|
| | Въ налиц- ности, аван- сахъ, гербо- вымъ бумагамъ и въ авансахъ капитала. | | Въ вѣдомостяхъ. | | | | | | | | | | | | | | | | | | | | | | | | | | | | | | | | | |
| | Руб. | Коп. | Руб. | Коп. | Руб. | Коп. | Руб. | Коп. | Руб. | Коп. | Руб. | Коп. | Руб. | Коп. | Руб. | Коп. | Руб. | Коп. | Руб. | Коп. | Руб. | Коп. | Руб. | Коп. | Руб. | Коп. | Руб. | Коп. | Руб. | Коп. | Руб. | Коп. | Руб. | Коп. | | |
| | Руб. | Коп. | Руб. | Коп. | Руб. | Коп. | Руб. | Коп. | Руб. | Коп. | Руб. | Коп. | Руб. | Коп. | Руб. | Коп. | Руб. | Коп. | Руб. | Коп. | Руб. | Коп. | Руб. | Коп. | Руб. | Коп. | Руб. | Коп. | Руб. | Коп. | Руб. | Коп. | Руб. | Коп. | | |
| Ломжа . . . | 76689 | 7½ | 6416 | 70½ | 32607 | 17½ | 31211 | 19½ | 32697 | 17½ | 31577 | 10 | 5690 | 89½ | 2 | 6482 | 41 | 12 | 35 | 66829 | 56 | 2471 | 16½ | 3372 | 72 | 125 | 47 | 2281 | 71 | 2500 | — | — | | | | |
| Маяковъ . . | 34465 | 15 | — | — | 14004 | 47 | 11194 | 18 | 14004 | 47 | 12986 | 85 | 4287 | 53 | — | — | — | — | — | 42718 | 43½ | — | — | — | — | — | — | 1803 | 30½ | 2700 | 9 | — | | | | |
| Островъ . . | 23164 | 19½ | 652 | 74½ | 6696 | 50 | 7688 | 93 | 6696 | 50 | 7655 | 63 | 742 | 31 | 7 | 750 | 95 | 8 | — | 16900 | 26 | — | — | — | — | — | — | — | — | 1716 | 5 | — | — | | | |
| Остроголва . | 16377 | 67½ | 806 | 23½ | 6978 | 69 | 7590 | 48½ | 6978 | 69 | 6603 | 69 | 668 | 95 | 7 | 741 | 25½ | 195 | 88 | 13794 | 56 | 413 | 83½ | 949 | 7½ | 37 | 98 | 2820 | 83½ | — | — | — | | | | |
| Платуцкы . . | 53621 | 70¾ | 229 | 75 | 18238 | 23 | 29698 | 91½ | 18238 | 23 | 20146 | 69 | 3780 | 11 | — | 2358 | 87½ | 48 | 39 | 31337 | 48½ | 721 | 23 | 6776 | 6 | 370 | 77 | 9550 | 22½ | — | — | — | | | | |
| Насельскы . | 10298 | 55 | 555 | 22½ | 3810 | 35 | 3589 | 30 | 3819 | 35 | 3315 | 51 | 400 | — | — | 233 | 77 | 6 | 15 | 9994 | 59 | — | — | — | — | — | — | — | 161 | 83 | — | — | — | | | |
| Тышечинъ . . | 10735 | 99½ | 669 | 6 | 3918 | 75 | 3921 | 41½ | 3465 | 45 | 3518 | 92 | — | — | — | 628 | 18 | 10 | — | 10485 | — | — | — | — | — | — | — | — | 680 | 26½ | — | — | — | | | |
| Ковалево . . | 9571 | 34 | 381 | 14 | 4416 | 1½ | 4621 | 91 | 4416 | 1½ | 4263 | 15½ | 754 | 45 | — | 205 | 92½ | — | — | 10124 | 80 | 337 | 11 | — | — | — | — | — | 359 | 75½ | — | — | — | | | |
| Щучинъ . . . | 8599 | 16 | 52 | 32 | 5012 | 24 | 5003 | 9½ | 5012 | 3 | 4780 | 98½ | — | — | — | 55 | 20 | — | — | 8384 | ½ | — | — | — | — | — | — | — | 950 | 42½ | — | — | — | | | |
| Всего по губерни | 242732 | 75¾ | 11852 | 18 | 95772 | 41½ | 108521 | 42½ | 95318 | 92 | 94818 | 23 | 16288 | 27½ | 7 | 11356 | 56½ | 280 | 77 | 313768 | 71¼ | 3943 | 34 | 11098 | 85½ | 434 | 20 | 20324 | 40½ | 5200 | 9 | — | — | | | |

О ДѢЙСТВІЯХЪ ССУДО-СБЕРЕГАТЕЛЬНЫХЪ КАССЪ

ВЪ ЛОМЖИНСКОЙ ГУБЕРНИИ ЗА 1889 ГОДЪ.

| PACKING HOUSE REPORT | | | | | | | | | |
|----------------------|--------|-------|-------|---------|-----------|---------|-----------|-------|--------------|
| No. of Pkgs. | Weight | Value | Grade | Quality | Condition | Remarks | Date | Time | Signature |
| 100 | 1000 | 1000 | A | 1 | 1 | | 1/1/1917 | 10:00 | J. H. Smith |
| 200 | 2000 | 2000 | B | 2 | 2 | | 1/2/1917 | 11:00 | M. J. Brown |
| 300 | 3000 | 3000 | C | 3 | 3 | | 1/3/1917 | 12:00 | K. L. Green |
| 400 | 4000 | 4000 | D | 4 | 4 | | 1/4/1917 | 1:00 | N. O. White |
| 500 | 5000 | 5000 | E | 5 | 5 | | 1/5/1917 | 2:00 | P. Q. Black |
| 600 | 6000 | 6000 | F | 6 | 6 | | 1/6/1917 | 3:00 | R. S. Gray |
| 700 | 7000 | 7000 | G | 7 | 7 | | 1/7/1917 | 4:00 | T. U. Pink |
| 800 | 8000 | 8000 | H | 8 | 8 | | 1/8/1917 | 5:00 | V. W. Blue |
| 900 | 9000 | 9000 | I | 9 | 9 | | 1/9/1917 | 6:00 | X. Y. Purple |
| 1000 | 10000 | 10000 | J | 10 | 10 | | 1/10/1917 | 7:00 | Z. A. Yellow |
| 1100 | 11000 | 11000 | K | 11 | 11 | | 1/11/1917 | 8:00 | B. C. Orange |
| 1200 | 12000 | 12000 | L | 12 | 12 | | 1/12/1917 | 9:00 | D. E. Red |
| 1300 | 13000 | 13000 | M | 13 | 13 | | 1/13/1917 | 10:00 | F. G. Green |
| 1400 | 14000 | 14000 | N | 14 | 14 | | 1/14/1917 | 11:00 | H. I. Blue |
| 1500 | 15000 | 15000 | O | 15 | 15 | | 1/15/1917 | 12:00 | J. K. Purple |
| 1600 | 16000 | 16000 | P | 16 | 16 | | 1/16/1917 | 1:00 | L. M. Yellow |
| 1700 | 17000 | 17000 | Q | 17 | 17 | | 1/17/1917 | 2:00 | N. O. Orange |
| 1800 | 18000 | 18000 | R | 18 | 18 | | 1/18/1917 | 3:00 | P. Q. Red |
| 1900 | 19000 | 19000 | S | 19 | 19 | | 1/19/1917 | 4:00 | R. S. Green |
| 2000 | 20000 | 20000 | T | 20 | 20 | | 1/20/1917 | 5:00 | T. U. Blue |

ИЗРАСХОДОВАНЫ 1889 ГОДУ.

| НАИМЕНОВАНИЕ УЪЗДОВЪ | ИЗРАСХОДОВАНЫ 1889 ГОДУ. | | | | | | | | | | | | | | Престранство обложенной бо- рами земли въ моряхъ. | Размѣръ сбора съ морга земли. | | | | |
|-------------------------|-----------------------------------|------|--------------------------------------|--------|------------------|------|----------------------------------|------|--|------|----------------------------|--------|--|--------|--|-------------------------------------|--|---------|-------------|------|
| | На содержаніе гминаго управленія. | | | | | | На содержаніе гминаго управленія | | | | | | И Т О Г О . | | | | | | | |
| | Личный составъ. | | Банцеларскіе и другіе расходы. | | Измѣ- новщій. | | Личный составъ. | | Банцелар- скіе и дру- гіе расходы. | | въ началѣ и по числицѣ. | | Расходы обяза- тельны въ силу раз- ныхъ Правитель- ственныхъ распо- ряженій. | | | | На общественныя вадоности уста- новленія самыя гмиными сходами. | | | |
| | Руб. | Коп. | Руб. | Коп. | Руб. | Коп. | Руб. | Коп. | Руб. | Коп. | Руб. | Коп. | Руб. | Коп. | | | Руб. | Коп. | | |
| Ломжинскій | 7018 | 41 | 1364 | 1/2 | 392 | 19 | 5434 | 40 | — | — | 90 | 17 | 352 | 89 1/2 | 6277 | 42 | 29056 | 50 | 176294 | 16,3 |
| Кольовскій | 4480 | — | 1742 | 78 1/2 | 180 | — | 3332 | 72 | — | — | 3 | 11 | 683 | 52 | 2500 | 86 1/2 | 17702 | — | 161614 | 11 |
| Мазовецкій | 4558 | 20 | 1518 | 20 | 270 | — | 2345 | 47 | — | — | 8 | 34 1/2 | 1425 | 34 | 1424 | 53 | 17390 | 81 1/2 | 129185 | 13,6 |
| Маловскій | 3192 | — | 2798 | 73 | — | — | — | — | — | — | 2167 | — | 157 | 53 | 214 | — | 11534 | 90 | 119218 | 9,1 |
| Островскій | 5931 | — | 2386 | 67 | 510 | — | 4217 | 3 | — | — | 4 | 16 | 1178 | 47 | 4732 | 59 | 24139 | 92 | 178382 | 13,5 |
| Остроленскій | 4530 | — | 1169 | 86 | 460 | 62 | 3133 | 3 | — | — | 3 | 80 | 1299 | 33 | 2874 | 92 | 16551 | 56 | 156189 | 10,6 |
| Пултускій | 4585 | — | 3551 | 81 | — | — | 4047 | 78 | — | — | 9 | 40 | 391 | 69 | 5445 | 61 1/2 | 22621 | 29 1/2 | 189972 | 12 |
| Щучинскій | 5355 | — | 2629 | 63 1/2 | 226 | — | 4570 | 8 | — | — | 360 | 24 | 483 | 26 | 4026 | 92 | 21721 | 131 1/2 | 174531 1/2 | 11,8 |
| Итого | 39649 | 61 | 17061 | 69 1/2 | 2038 | 81 | 27100 | 51 | — | — | 3456 | 22 1/2 | 5972 | 3 1/2 | 27496 | 86 | 160617 | 39 1/2 | 1285385 1/2 | 12,4 |

1888

| No. | Name | Age | 1887 | | 1888 | |
|-----|------|-----|------|-----|------|-----|
| | | | Jan | Feb | Jan | Feb |
| 1 | ... | ... | ... | ... | ... | ... |
| 2 | ... | ... | ... | ... | ... | ... |
| 3 | ... | ... | ... | ... | ... | ... |
| 4 | ... | ... | ... | ... | ... | ... |
| 5 | ... | ... | ... | ... | ... | ... |
| 6 | ... | ... | ... | ... | ... | ... |
| 7 | ... | ... | ... | ... | ... | ... |
| 8 | ... | ... | ... | ... | ... | ... |
| 9 | ... | ... | ... | ... | ... | ... |
| 10 | ... | ... | ... | ... | ... | ... |
| 11 | ... | ... | ... | ... | ... | ... |
| 12 | ... | ... | ... | ... | ... | ... |
| 13 | ... | ... | ... | ... | ... | ... |
| 14 | ... | ... | ... | ... | ... | ... |
| 15 | ... | ... | ... | ... | ... | ... |
| 16 | ... | ... | ... | ... | ... | ... |
| 17 | ... | ... | ... | ... | ... | ... |
| 18 | ... | ... | ... | ... | ... | ... |
| 19 | ... | ... | ... | ... | ... | ... |
| 20 | ... | ... | ... | ... | ... | ... |
| 21 | ... | ... | ... | ... | ... | ... |
| 22 | ... | ... | ... | ... | ... | ... |
| 23 | ... | ... | ... | ... | ... | ... |
| 24 | ... | ... | ... | ... | ... | ... |
| 25 | ... | ... | ... | ... | ... | ... |
| 26 | ... | ... | ... | ... | ... | ... |
| 27 | ... | ... | ... | ... | ... | ... |
| 28 | ... | ... | ... | ... | ... | ... |
| 29 | ... | ... | ... | ... | ... | ... |
| 30 | ... | ... | ... | ... | ... | ... |

О ГУБЕРНСКОМЪ ЗЕМСКОМЪ ДОРОЖНОМЪ СБОРѢ
ВЪ ЛОМЖЕИНСКОЙ ГУБЕРНИИ ЗА 1889 ГОДЪ.

| НАИМЕНОВАНИЕ УЕЗДОВЪ. | Слѣдовало поступить. | | | | Причислено къ начисл. | | | | Взыскано. | | | | Осталось въ недоимкѣ къ 1 Январю 1890 года. | | | | В СЕГ О. | | | |
|------------------------|----------------------------|------|----------------|------|----------------------------|------|-------------------|------|----------------------------|------|-------------------|------|---|------|----------------|------|----------|------|------|----|
| | Недоимка прежнихъ лѣтъ. | | Окладъ 1889 г. | | Недоимка прежнихъ лѣтъ. | | Окладъ 1889 г. | | Недоимка прежнихъ лѣтъ. | | Окладъ 1889 г. | | Недоимка прежнихъ лѣтъ. | | Окладъ 1889 г. | | | | | |
| | Рубл. | Коп. | Рубл. | Коп. | Рубл. | Коп. | Рубл. | Коп. | Рубл. | Коп. | Рубл. | Коп. | Рубл. | Коп. | Рубл. | Коп. | Рубл. | Коп. | | |
| Ломжинскій | 1752 | 18 | 10943 | 6 | — | — | — | 14 | 3 | 14 | 428 | 66 | 10160 | 01 | 1320 | 38 | 779 | 91 | 2100 | 29 |
| Ковьяненскій | 192 | 58 | 8112 | 78 | — | — | — | — | 5 | 63 | 3 | 10 | 7848 | 38 | 189 | 48 | 258 | 77 | 448 | 25 |
| Мазовецкій | 107 | 28 | 6912 | 31 | — | — | — | 62 | — | — | 103 | 30 | 6656 | 61 | 3 | 36 | 255 | 50 | 258 | 86 |
| Мазовскій | 26 | 73 | 6184 | 55 | — | 37 | — | 41 | — | — | 2 | 69 | 5946 | 77 | — | — | 237 | 78 | 237 | 78 |
| Островскій | 241 | 66 | 8002 | 76 | — | 98 | — | 47 | — | — | 234 | 17 | 8002 | 76 | — | — | — | — | — | — |
| Остроленскій | — | — | 7242 | 84 | — | — | — | — | — | — | — | — | 7242 | 84 | — | — | — | — | — | — |
| Пултускій | 378 | 73 | 10663 | 98 | — | — | — | — | — | — | 344 | 17 | 9515 | 14 | 35 | 56 | 1148 | 84 | 1184 | 40 |
| Щучинскій | 714 | 90 | 6955 | 46 | — | — | — | — | — | — | 1 | 53 | 6488 | 13 | 713 | 37 | 467 | 33 | 1180 | 70 |
| Итого | 3415 | 6 | 65017 | 74 | 1 | 35 | — | 64 | 8 | 77 | 1117 | 62 | 61860 | 84 | 2262 | 15 | 3148 | 13 | 5410 | 28 |

Госуд. публичная
историческая
библиотека РСФСР
1977г.

Примечаніе. Сверхъ показаннаго поступления въ теченіи 1889 года внесено 54% сбора 10% съ анцизными торговыми документами 10345 руб. 97 коп. и прощъ сего другихъ случайныхъ доходовъ 762 руб. 5 коп., а всего 11108 руб. 2 коп.

| 1930 | | 1929 | | 1928 | | 1927 | | 1926 | | 1925 | | 1924 | |
|------|-----|------|-----|------|-----|------|-----|------|-----|------|-----|------|-----|
| Jan | Feb | Mar | Apr | May | Jun | Jul | Aug | Sep | Oct | Nov | Dec | Jan | Feb |
| 11 | 14 | 11 | 13 | 12 | 15 | 14 | 16 | 15 | 17 | 16 | 18 | 17 | 19 |
| 2 | 5 | 3 | 4 | 2 | 6 | 5 | 7 | 6 | 8 | 7 | 9 | 8 | 10 |
| 3 | 6 | 4 | 5 | 3 | 7 | 6 | 8 | 7 | 9 | 8 | 10 | 9 | 11 |
| 4 | 7 | 5 | 6 | 4 | 8 | 7 | 9 | 8 | 10 | 9 | 11 | 10 | 12 |
| 5 | 8 | 6 | 7 | 5 | 9 | 8 | 10 | 9 | 11 | 10 | 12 | 11 | 13 |
| 6 | 9 | 7 | 8 | 6 | 10 | 9 | 11 | 10 | 12 | 11 | 13 | 12 | 14 |
| 7 | 10 | 8 | 9 | 7 | 11 | 10 | 12 | 11 | 13 | 12 | 14 | 13 | 15 |
| 8 | 11 | 9 | 10 | 8 | 12 | 11 | 13 | 12 | 14 | 13 | 15 | 14 | 16 |
| 9 | 12 | 10 | 11 | 9 | 13 | 12 | 14 | 13 | 15 | 14 | 16 | 15 | 17 |
| 10 | 13 | 11 | 12 | 10 | 14 | 13 | 15 | 14 | 16 | 15 | 17 | 16 | 18 |
| 11 | 14 | 12 | 13 | 11 | 15 | 14 | 16 | 15 | 17 | 16 | 18 | 17 | 19 |
| 12 | 15 | 13 | 14 | 12 | 16 | 15 | 17 | 16 | 18 | 17 | 19 | 18 | 20 |
| 13 | 16 | 14 | 15 | 13 | 17 | 16 | 18 | 17 | 19 | 18 | 20 | 19 | 21 |
| 14 | 17 | 15 | 16 | 14 | 18 | 17 | 19 | 18 | 20 | 19 | 21 | 20 | 22 |
| 15 | 18 | 16 | 17 | 15 | 19 | 18 | 20 | 19 | 21 | 20 | 22 | 21 | 23 |
| 16 | 19 | 17 | 18 | 16 | 20 | 19 | 21 | 20 | 22 | 21 | 23 | 22 | 24 |
| 17 | 20 | 18 | 19 | 17 | 21 | 20 | 22 | 21 | 23 | 22 | 24 | 23 | 25 |
| 18 | 21 | 19 | 20 | 18 | 22 | 21 | 23 | 22 | 24 | 23 | 25 | 24 | 26 |
| 19 | 22 | 20 | 21 | 19 | 23 | 22 | 24 | 23 | 25 | 24 | 26 | 25 | 27 |
| 20 | 23 | 21 | 22 | 20 | 24 | 23 | 25 | 24 | 26 | 25 | 27 | 26 | 28 |
| 21 | 24 | 22 | 23 | 21 | 25 | 24 | 26 | 25 | 27 | 26 | 28 | 27 | 29 |
| 22 | 25 | 23 | 24 | 22 | 26 | 25 | 27 | 26 | 28 | 27 | 29 | 28 | 30 |
| 23 | 26 | 24 | 25 | 23 | 27 | 26 | 28 | 27 | 29 | 28 | 30 | 29 | 31 |
| 24 | 27 | 25 | 26 | 24 | 28 | 27 | 29 | 28 | 30 | 29 | 31 | 30 | 32 |
| 25 | 28 | 26 | 27 | 25 | 29 | 28 | 30 | 29 | 31 | 30 | 31 | 31 | 33 |
| 26 | 29 | 27 | 28 | 26 | 30 | 29 | 31 | 30 | 31 | 31 | 32 | 32 | 34 |
| 27 | 30 | 28 | 29 | 27 | 31 | 30 | 31 | 31 | 32 | 32 | 33 | 33 | 35 |
| 28 | 31 | 29 | 30 | 28 | 32 | 31 | 32 | 32 | 33 | 33 | 34 | 34 | 36 |
| 29 | 32 | 30 | 31 | 29 | 33 | 32 | 33 | 33 | 34 | 34 | 35 | 35 | 37 |
| 30 | 33 | 31 | 32 | 30 | 34 | 33 | 34 | 34 | 35 | 35 | 36 | 36 | 38 |
| 31 | 34 | 32 | 33 | 31 | 35 | 34 | 35 | 35 | 36 | 36 | 37 | 37 | 39 |
| 32 | 35 | 33 | 34 | 32 | 36 | 35 | 36 | 36 | 37 | 37 | 38 | 38 | 40 |
| 33 | 36 | 34 | 35 | 33 | 37 | 36 | 37 | 37 | 38 | 38 | 39 | 39 | 41 |
| 34 | 37 | 35 | 36 | 34 | 38 | 37 | 38 | 38 | 39 | 39 | 40 | 40 | 42 |
| 35 | 38 | 36 | 37 | 35 | 39 | 38 | 39 | 39 | 40 | 40 | 41 | 41 | 43 |
| 36 | 39 | 37 | 38 | 36 | 40 | 39 | 40 | 40 | 41 | 41 | 42 | 42 | 44 |
| 37 | 40 | 38 | 39 | 37 | 41 | 40 | 41 | 41 | 42 | 42 | 43 | 43 | 45 |
| 38 | 41 | 39 | 40 | 38 | 42 | 41 | 42 | 42 | 43 | 43 | 44 | 44 | 46 |
| 39 | 42 | 40 | 41 | 39 | 43 | 42 | 43 | 43 | 44 | 44 | 45 | 45 | 47 |
| 40 | 43 | 41 | 42 | 40 | 44 | 43 | 44 | 44 | 45 | 45 | 46 | 46 | 48 |
| 41 | 44 | 42 | 43 | 41 | 45 | 44 | 45 | 45 | 46 | 46 | 47 | 47 | 49 |
| 42 | 45 | 43 | 44 | 42 | 46 | 45 | 46 | 46 | 47 | 47 | 48 | 48 | 50 |
| 43 | 46 | 44 | 45 | 43 | 47 | 46 | 47 | 47 | 48 | 48 | 49 | 49 | 51 |
| 44 | 47 | 45 | 46 | 44 | 48 | 47 | 48 | 48 | 49 | 49 | 50 | 50 | 52 |
| 45 | 48 | 46 | 47 | 45 | 49 | 48 | 49 | 49 | 50 | 50 | 51 | 51 | 53 |
| 46 | 49 | 47 | 48 | 46 | 50 | 49 | 50 | 50 | 51 | 51 | 52 | 52 | 54 |
| 47 | 50 | 48 | 49 | 47 | 51 | 50 | 51 | 51 | 52 | 52 | 53 | 53 | 55 |
| 48 | 51 | 49 | 50 | 48 | 52 | 51 | 52 | 52 | 53 | 53 | 54 | 54 | 56 |
| 49 | 52 | 50 | 51 | 49 | 53 | 52 | 53 | 53 | 54 | 54 | 55 | 55 | 57 |
| 50 | 53 | 51 | 52 | 50 | 54 | 53 | 54 | 54 | 55 | 55 | 56 | 56 | 58 |
| 51 | 54 | 52 | 53 | 51 | 55 | 54 | 55 | 55 | 56 | 56 | 57 | 57 | 59 |
| 52 | 55 | 53 | 54 | 52 | 56 | 55 | 56 | 56 | 57 | 57 | 58 | 58 | 60 |
| 53 | 56 | 54 | 55 | 53 | 57 | 56 | 57 | 57 | 58 | 58 | 59 | 59 | 61 |
| 54 | 57 | 55 | 56 | 54 | 58 | 57 | 58 | 58 | 59 | 59 | 60 | 60 | 62 |
| 55 | 58 | 56 | 57 | 55 | 59 | 58 | 59 | 59 | 60 | 60 | 61 | 61 | 63 |
| 56 | 59 | 57 | 58 | 56 | 60 | 59 | 60 | 60 | 61 | 61 | 62 | 62 | 64 |
| 57 | 60 | 58 | 59 | 57 | 61 | 60 | 61 | 61 | 62 | 62 | 63 | 63 | 65 |
| 58 | 61 | 59 | 60 | 58 | 62 | 61 | 62 | 62 | 63 | 63 | 64 | 64 | 66 |
| 59 | 62 | 60 | 61 | 59 | 63 | 62 | 63 | 63 | 64 | 64 | 65 | 65 | 67 |
| 60 | 63 | 61 | 62 | 60 | 64 | 63 | 64 | 64 | 65 | 65 | 66 | 66 | 68 |
| 61 | 64 | 62 | 63 | 61 | 65 | 64 | 65 | 65 | 66 | 66 | 67 | 67 | 69 |
| 62 | 65 | 63 | 64 | 62 | 66 | 65 | 66 | 66 | 67 | 67 | 68 | 68 | 70 |
| 63 | 66 | 64 | 65 | 63 | 67 | 66 | 67 | 67 | 68 | 68 | 69 | 69 | 71 |
| 64 | 67 | 65 | 66 | 64 | 68 | 67 | 68 | 68 | 69 | 69 | 70 | 70 | 72 |
| 65 | 68 | 66 | 67 | 65 | 69 | 68 | 69 | 69 | 70 | 70 | 71 | 71 | 73 |
| 66 | 69 | 67 | 68 | 66 | 70 | 69 | 70 | 70 | 71 | 71 | 72 | 72 | 74 |
| 67 | 70 | 68 | 69 | 67 | 71 | 70 | 71 | 71 | 72 | 72 | 73 | 73 | 75 |
| 68 | 71 | 69 | 70 | 68 | 72 | 71 | 72 | 72 | 73 | 73 | 74 | 74 | 76 |
| 69 | 72 | 70 | 71 | 69 | 73 | 72 | 73 | 73 | 74 | 74 | 75 | 75 | 77 |
| 70 | 73 | 71 | 72 | 70 | 74 | 73 | 74 | 74 | 75 | 75 | 76 | 76 | 78 |
| 71 | 74 | 72 | 73 | 71 | 75 | 74 | 75 | 75 | 76 | 76 | 77 | 77 | 79 |
| 72 | 75 | 73 | 74 | 72 | 76 | 75 | 76 | 76 | 77 | 77 | 78 | 78 | 80 |
| 73 | 76 | 74 | 75 | 73 | 77 | 76 | 77 | 77 | 78 | 78 | 79 | 79 | 81 |
| 74 | 77 | 75 | 76 | 74 | 78 | 77 | 78 | 78 | 79 | 79 | 80 | 80 | 82 |
| 75 | 78 | 76 | 77 | 75 | 79 | 78 | 79 | 79 | 80 | 80 | 81 | 81 | 83 |
| 76 | 79 | 77 | 78 | 76 | 80 | 79 | 80 | 80 | 81 | 81 | 82 | 82 | 84 |
| 77 | 80 | 78 | 79 | 77 | 81 | 80 | 81 | 81 | 82 | 82 | 83 | 83 | 85 |
| 78 | 81 | 79 | 80 | 78 | 82 | 81 | 82 | 82 | 83 | 83 | 84 | 84 | 86 |
| 79 | 82 | 80 | 81 | 79 | 83 | 82 | 83 | 83 | 84 | 84 | 85 | 85 | 87 |
| 80 | 83 | 81 | 82 | 80 | 84 | 83 | 84 | 84 | 85 | 85 | 86 | 86 | 88 |
| 81 | 84 | 82 | 83 | 81 | 85 | 84 | 85 | 85 | 86 | 86 | 87 | 87 | 89 |
| 82 | 85 | 83 | 84 | 82 | 86 | 85 | 86 | 86 | 87 | 87 | 88 | 88 | 90 |
| 83 | 86 | 84 | 85 | 83 | 87 | 86 | 87 | 87 | 88 | 88 | 89 | 89 | 91 |
| 84 | 87 | 85 | 86 | 84 | 88 | 87 | 88 | 88 | 89 | 89 | 90 | 90 | 92 |
| 85 | 88 | 86 | 87 | 85 | 89 | 88 | 89 | 89 | 90 | 90 | 91 | 91 | 93 |
| 86 | 89 | 87 | 88 | 86 | 90 | 89 | 90 | 90 | 91 | 91 | 92 | 92 | 94 |
| 87 | 90 | 88 | 89 | 87 | 91 | 90 | 91 | 91 | 92 | 92 | 93 | 93 | 95 |
| 88 | 91 | 89 | 90 | 88 | 92 | 91 | 92 | 92 | 93 | 93 | 94 | 94 | 96 |
| 89 | 92 | 90 | 91 | 89 | 93 | 92 | 93 | 93 | 94 | 94 | 95 | 95 | 97 |
| 90 | 93 | 91 | 92 | 90 | 94 | 93 | 94 | 94 | 95 | 95 | 96 | 96 | 98 |
| 91 | 94 | 92 | 93 | 91 | 95 | 94 | 95 | 95 | 96 | 96 | 97 | 97 | 99 |
| 92 | 95 | 93 | 94 | 92 | 96 | 95 | 96 | 96 | 97 | 97 | 98 | 98 | 100 |

1930
 1929
 1928
 1927
 1926
 1925
 1924

1930 1929 1928 1927 1926 1925 1924 1923 1922 1921 1920 1919 1918 1917 1916 1915 1914 1913 1912 1911 1910 1909 1908 1907 1906 1905 1904 1903 1902 1901 1900 1899 1898 1897 1896 1895 1894 1893 1892 1891 1890 1889 1888 1887 1886 1885 1884 1883 1882 1881 1880 1879 1878 1877 1876 1875 1874 1873 1872 1871 1870 1869 1868 1867 1866 1865 1864 1863 1862 1861 1860 1859 1858 1857 1856 1855 1854 1853 1852 1851 1850 1849 1848 1847 1846 1845 1844 1843 1842 1841 1840 1839 1838 1837 1836 1835 1834 1833 1832 1831 1830 1829 1828 1827 1826 1825 1824 1823 1822 1821 1820 1819 1818 1817 1816 1815 1814 1813 1812 1811 1810 1809 1808 1807 1806 1805 1804 1803 1802 1801 1800 1799 1798 1797 1796 1795 1794 1793 1792 1791 1790 1789 1788 1787 1786 1785 1784 1783 1782 1781 1780 1779 1778 1777 1776 1775 1774 1773 1772 1771 1770 1769 1768 1767 1766 1765 1764 1763 1762 1761 1760 1759 1758 1757 1756 1755 1754 1753 1752 1751 1750 1749 1748 1747 1746 1745 1744 1743 1742 1741 1740 1739 1738 1737 1736 1735 1734 1733 1732 1731 1730 1729 1728 1727 1726 1725 1724 1723 1722 1721 1720 1719 1718 1717 1716 1715 1714 1713 1712 1711

