

I

5116

3a 1890r

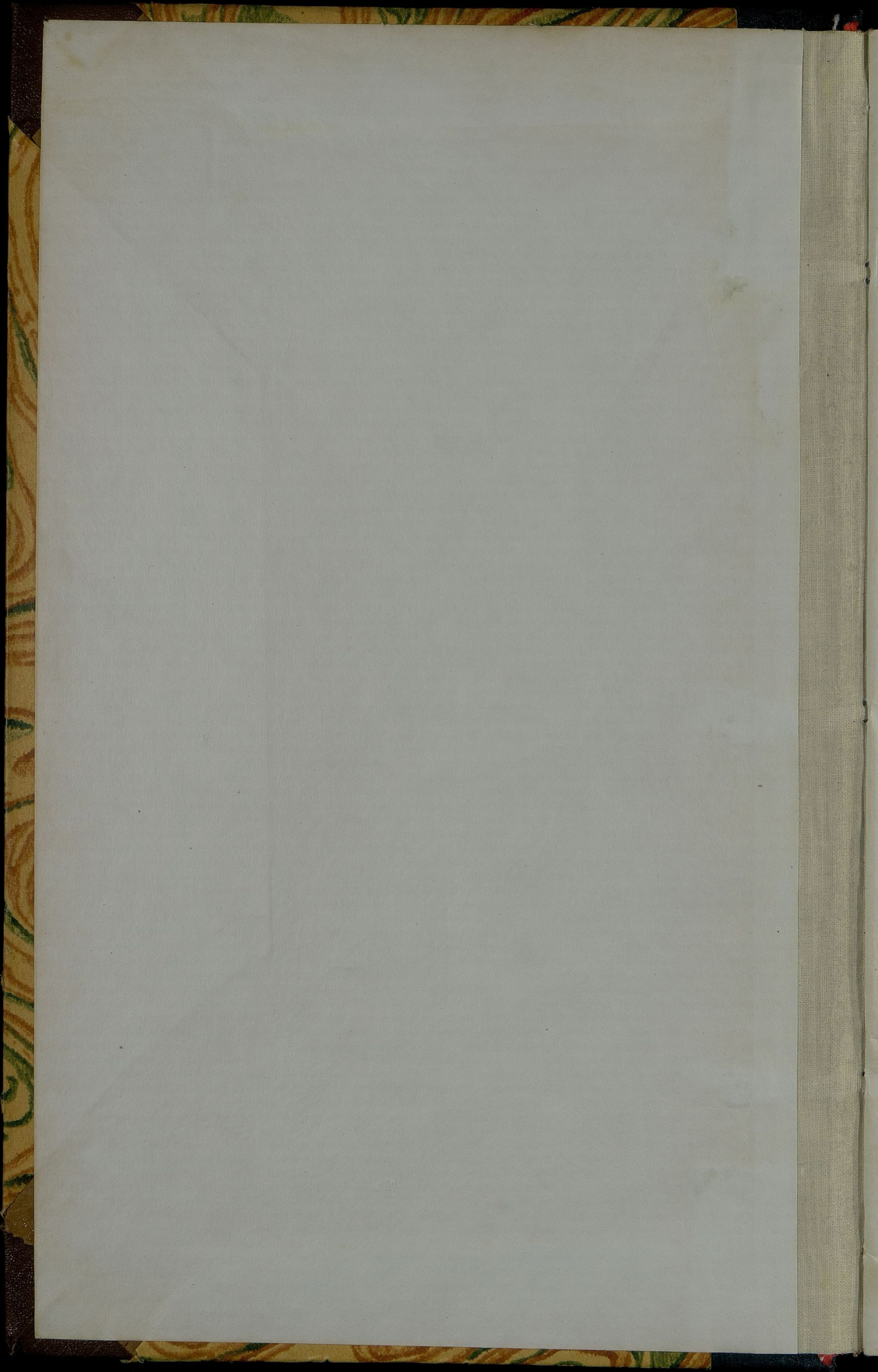



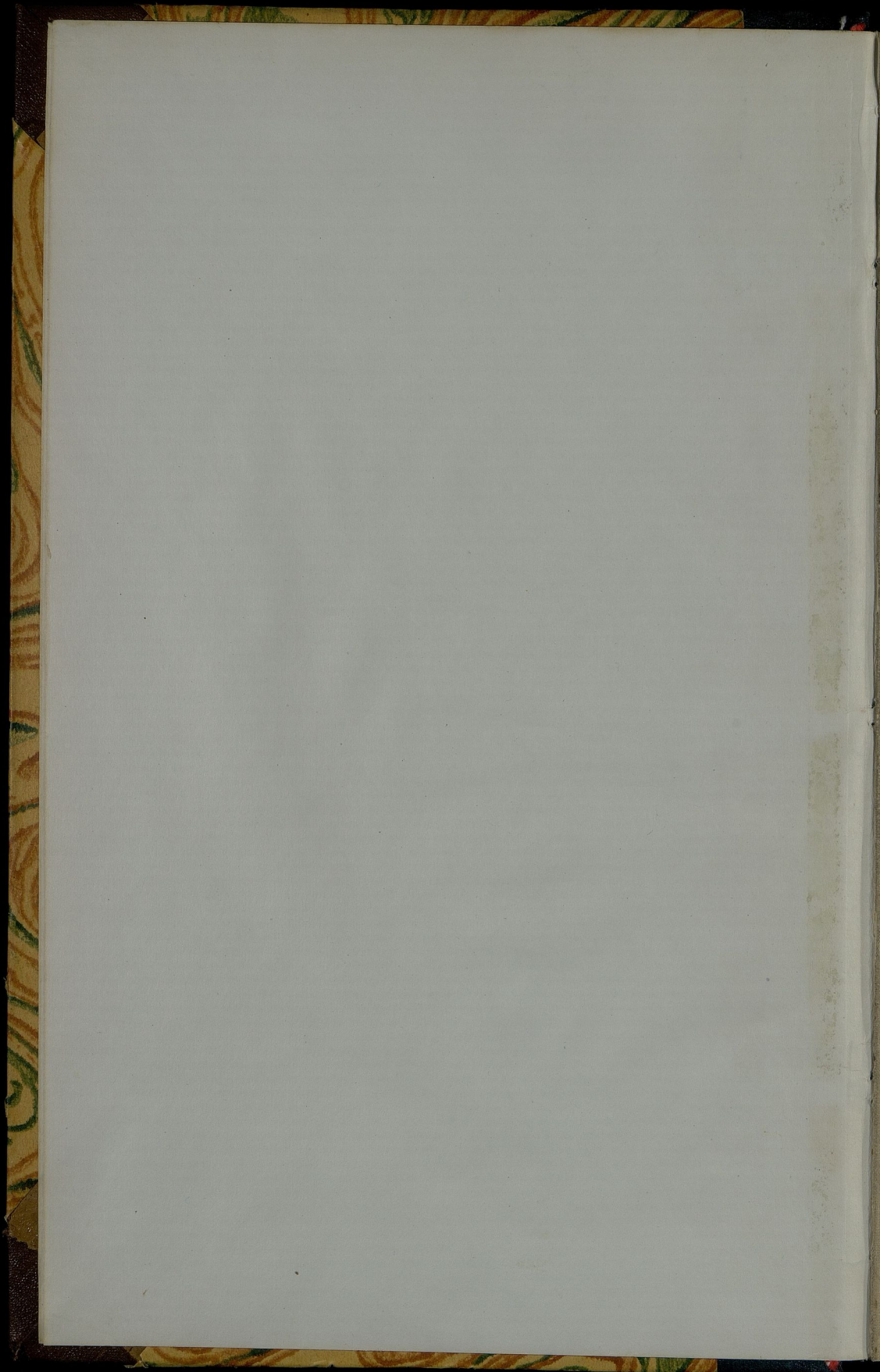

Ц49а ^I/₅₇₁₆

LXII-71 ✓

VIII-1

ОБЗОРЪ

ЛОМЖИНСКОЙ ГУБЕРНИИ

ЗА 1890 ГОДЪ.



Видано в канцелярии
статистического управления
М. С. 1924 г.
Инв. № 45614
Подпись: _____

ЛОМЖА.

ТИПОГРАФИЯ ГУБЕРНСКАГО ПРАВЛЕНИЯ.

1891.

1

2671938

~~10585~~
10544

ОБЗОРЪ
ЛОМЖИНСКОЙ ГУБЕРНИИ
за 1890 ГОДЪ.



Госуд. публичная
историческая
библиотека РСФСР
№ 34426.1981 г.

Печатано по распоряжению Г. Начальника губернии.

О Г Л А В Л Е Н І Е.

I. Естественныя и производительныя силы губерніи и эконоическая дѣятельность ея населенія.

А) Земледѣліе	1
Б) Обеспеченіе народнаго продовольствія	7
В) Промышленность заводская и фабричная	9
Г) Торговля	11
Д) Движеніе населенія	13

II. Подати и повинности.

А) Окладные и неокладные сборы	18
Б) Государственные и земскіе сборы	24
а) Транспортный сбор	24
б) Квартирный сбор	24
в) Губернскій земскій дорожный сбор	27
г) Страховой отъ огня сборъ	29
д) Сборъ по застрахованію рогатаго скота отъ чумы	34
е) Вожничный сборъ	35
В) Городскіе доходы и расходы	36
Г) Акцизный сборъ	37
Д) Отправленіе натуральной повинности	43
Квартирная повинность	43
Подводная повинность	45
Воинская повинность	46
1) о выполненіи призыва	46
2) о дѣйствіяхъ присутствій по воинской повинности въ теченіе отчетнаго года	50
3) о расходахъ по призыву и приему на службу и на содержаніе уѣздныхъ присутствій въ теченіе отчетнаго года	52

III. Общественное благоустройство и благочиніе.

а) Казенныя и общественныя зданія	52
б) Дороги, мосты, перевозки и поромныя переправы	53
в) Почты и телеграфы	54
г) Народная нравственность	56
д) Тюремь, аресты и этапы	59
е) Пожары	61

IV.

IV. Народное здравіе и общественное призрѣніе.

	Стр.
А) Врачебный отдѣлъ	75
Аптеки	77
Б) Врачебно-полицейскій (санитарный) отдѣлъ	78
Оспопрививаніе	82
В) Больницы	83
Г) Эпидеміи	86
Д) Эпизоотіи	100
Е) Насильственные и случайныя смерти	104
Убіиства	105
Самоубійства	105
Дѣтубійства	107
Ж) Богадѣльни	107

V. Народное просвѣщеніе.

а) Учебныя заведенія	110
б) Народное образованіе	112
в) Народныя училища	115

VI. О ходѣ крестьянскаго дѣла въ губерніи.

1) Общее положеніе крестьянскаго дѣла	119
2) О межеваніи крестьянскихъ земель	120
3) О занятіяхъ крестьянскихъ учрежденій	124
4) О дѣйствіяхъ ссудо-сберегательныхъ кассъ	130

Вѣдомости, приложенныя къ обзору губерніи.

1) О посѣвѣ и урожаѣ	№ 1.
2) О фабрикахъ и заводахъ	№ 2.
3) О движеніи населенія	№ 3 лит. А. Б. и В.
4) О поступленіи сборовъ	№ 4 лит. А.
5) О распредѣленіи недоимокъ по уѣздамъ и городамъ	№ 4 лит. Б.
6) О числѣ и родѣ преступленій	№ 5 лит. А. Б. и В.
7) О дѣятельности земской стражи	№ 5 лит. Г.
8) О пожарныхъ	№ 6 лит. А.
9) О пожарныхъ командахъ	№ 6 лит. Б.
10) О насильственныхъ и случайныхъ смертяхъ	№ 7.
11) О числѣ учебныхъ заведеній и учащихся	№ 8.
12) О городскихъ капиталахъ	№ 9.
13) О дѣйствіяхъ ссудо-сберегательныхъ кассъ	№ 10.
14) О гминныхъ сборахъ	№ 11.
15) О земскомъ дорожномъ сборѣ	№ 12.

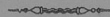

ОБЗОРЪ

ЛОМЖИНСКОЙ ГУБЕРНИИ

ЗА 1890 ГОДЪ.

I. ЕСТЕСТВЕННЫЯ И ПРОИЗВОДИТЕЛЬНЫЯ СИЛЫ ГУБЕРНИИ И ЭКОНОМИЧЕСКАЯ ДѢЯТЕЛЬНОСТЬ ЕЯ НАСЕЛЕНІЯ.

A. Земледѣліе.

(Приложеніемъ къ этой статьѣ служитъ вѣдомость № 1).

Въ экономической жизни губерніи, гдѣ главную производительную силу и первый источникъ благосостоянія населенія составляетъ земледѣліе, урожай хлѣбовъ имѣетъ первостепенное значеніе. Надежда на одну землю, ставить сельское населеніе въ полную зависимость отъ разныхъ климатическихъ случайностей; если эти случайности благопріятствовали росту и уборкѣ хлѣбовъ, населеніе губерніи является обеспеченнымъ въ отношеніи продовольствія и достаточно исправнымъ въ уплатѣ денежныхъ повинностей; если тѣ же климатическія случайности оказываются неблагопріятными, происходитъ обратное явленіе. Въ этомъ отношеніи Ломжинская губернія въ отчетномъ году находилась въ относительно удовлетворительныхъ условіяхъ. Урожай хлѣбовъ въ губерніи оказался значительно больше урожая предыдущаго года, за исключеніемъ картофеля, сборъ котораго въ отчетномъ году значительно меньше прошлогодняго.

Теплая съ довольно часто перепадавшими дождями осень 1889 г. весьма благопріятствовала посѣву и всходу озимыхъ хлѣбовъ; умѣренная малоснѣжная зима, а затѣмъ ранняя и теплая весна благотворно вліяли на озимые и яровые всходы, которые обѣщали дать хорошій урожай. Наступившіе въ концѣ Мая холода съ довольно частыми холодными дождями задержали ростъ

озимыхъ хлѣбовъ и яровыхъ всходовъ; только съ наступленіемъ Іюня погода значительно улучшилась, температура воздуха поднялась, стали перепадать теплые дожди, подъ вліяніемъ которыхъ хлѣба успѣли поправиться и почти повсемѣстно представлялись въ весьма удовлетворительномъ видѣ.

Въ концѣ Іюля и въ началѣ Августа погода стала крайне переменчива: пошли частые дожди, неблагоприятные съ одной стороны для окончательной уборки съ полей ржи и пшеницы и съ другой — для произрастанія яровыхъ въ томъ отношеніи, что зерно у созрѣвшихъ яровыхъ, особенно ранняго сѣва, значительно обсыпалось.

Что касается корнеплодовъ, то урожай картофеля былъ значительно меньше прошлогодняго, такъ какъ часть его, въ особенности въ низменныхъ мѣстахъ, отъ избытка дождей въ концѣ лѣта, загнила и проросла еще до уборки; урожай же свекловицы, производство которой вообще весьма незначительно, довольно удовлетворительный.

Таковы были метеорологическія условія, сопровождавшія посѣвъ, ростъ и уборку хлѣбовъ въ теченіе весны, лѣта и начала осени 1890 г.

Для большей полноты представленія о ходѣ урожая слѣдуетъ къ этому прибавить еще, что въ теченіе Іюня было два случая градобитія въ нѣсколькихъ деревняхъ Остроленскаго, Маковского и Кольненскаго уѣздовъ.

Въ ночь съ 18 на 19 Іюня въ 10-ти деревняхъ гмины Наклы, въ 7-ми деревняхъ и въ 1-мъ фольваркѣ гмины Ржекунь и въ 4-хъ пригородныхъ деревняхъ гор. Остроленки, Остроленскаго уѣзда, градобитіемъ уничтожены озимые и яровые посѣвы, приблизительно на сумму 7805 руб.

19 Іюня, въ 3-хъ деревняхъ и 1-мъ фольваркѣ гмины Смроцкъ, Маковского уѣзда, повреждено хлѣбовыхъ посѣвовъ на сумму 25730 руб.

Того же числа, въ 3-хъ деревняхъ гмины Кубра, Кольненскаго уѣзда, причинено градобитіемъ убытка на сумму 13910 руб.

Всего въ губерніи повреждено посѣвовъ на 47445 р.

Такимъ образомъ, произрастаніе хлѣбовъ, благодаря хорошей погодѣ, было очень хорошее, а неоправдавшій ожиданій результатъ урожая обнаружился уже ко времени уборки хлѣбовъ.

Посѣвъ и урожай хлѣбовъ и картофеля въ отчетномъ году, сравнительно съ предшествовавшимъ годомъ, представляется въ слѣдующихъ таблицахъ:

П О С ъ Я Н О.

У Ѣ З Д Ы.	Въ 1889 году.			Въ 1890 году.		
	Ози-маго.	Яро-ваго.	Карто-феля.	Ози-маго.	Яро-ваго.	Карто-феля.
	Ч Е Т В Е Р Т Е Й.					
Ломжинскій . . .	32603	36758	52352	32083	36011	66524
Гольяненскій . . .	17352	15512	41965	18492	15428	56476
Мазовецкій . . .	30100	29500	33100	31200	30200	31900
Маковскій . . .	22842	22626	74562	26197	22956	37571
Островскій . . .	31340	30424	45400	32040	31536	69026
Остроленскій . .	18892	14183	59322	19878	15624	49689
Пултускій . . .	32305	30603	58765	31702	29399 ¹ / ₂	65833
Щучинскій . . .	20964	20825	49345	19708	21311	47611
Итого . . .	206398	200431	414811	211300	202465 ¹ / ₂	424630

С Н Я Т О.

У Ѣ З Д Ы.	Въ 1889 году.			Въ 1890 году.		
	Ози-маго.	Яро-ваго.	Карто-феля.	Ози-маго.	Яро-ваго.	Карто-феля.
	Ч Е Т В Е Р Т Е Й.					
Ломжинскій . . .	88164	107886	356868	154011	180987	323768
Гольяненскій . . .	59385	69516	382700	105837	89212	285675
Мазовецкій . . .	90300	88500	264800	156000	211400	191400
Маковскій . . .	86791	70038	230353	126160	119190	225929
Островскій . . .	75541	101555	268700	129275	142595	324942
Остроленскій . .	57711	57897	245644	83695	71560	347823
Пултускій . . .	100383	76410	382430	138603	137569	297444
Щучинскій . . .	62967	71230	269752	74206	115199	183696
Итого . . .	621242	643032	2391247	967787	1067712	2180677

Разность въ посѣвѣ и сборѣ отчетнаго года по сравненію съ 1889 годомъ:

	посѣвъ	сборъ
Озимые . . .	+4902	+346545
Яровые . . .	+2034 ¹ / ₂	+424680
Картофель . . .	+9819	-210570

Отсюда видно, что въ отчетномъ году урожаемъ хлѣбныхъ, въ особенности же озимыхъ и яровыхъ, по отношенію къ 1889 г. получился хорошій, по сравненію же съ прошедшими годами можетъ быть признанъ лишь весьма удовлетворительнымъ.

Въ общей сложности, сборъ хлѣбныхъ по губерніи въ отчетномъ году опредѣляется приблизительно такъ:

Озимыхъ самъ	4,58
Яровыхъ „	5,27
Картофеля „	5,13

При разсмотрѣніи, впрочемъ, данныхъ, касающихся степени урожая въ отчетномъ году въ каждомъ изъ уѣздовъ губерніи въ отдѣльности, придется встрѣтиться съ нѣкоторою неравномѣрностью распределенія его по губерніи, какъ это легко замѣтить изъ нижеслѣдующей сравнительной таблицы:

У ѣ з д ы.	Степень урожая.		
	Озимыхъ хлѣбныхъ.	Яровыхъ хлѣбныхъ.	Картофеля.
	У р о ж а й „ с а м ы “.		
Ломжинскій	4,8	5,02	4,86
Вольненскій	5,72	5,78	5,05
Мавовскій	4,81	5,19	6,01
Мазовецкій	5	7	6
Островскій	4,03	4,52	4,85
Остроленскій	4,21	4,58	6,99
Пултусскій	4,37	4,67	4,51
Щучинскій	3,76	5,4	3,83

Сборъ сѣна съ луговъ перваго и втораго покосовъ въ отчетномъ году выразился въ слѣдующихъ цифрахъ:

уѣзды:	СОБРАНО ПУДОВЪ.
Ломжинскій	939941
Кольненскій	674476
Мазовецкій	392069
Маковскій	268146
Островскій	592821
Остроленскій	765853
Пултускій	512359
Щучинскій	713840
Итого	4859505

Болѣ прошлогодняго собрано на 94461 пудъ.

Количество это совершенно достаточно для прокормленія домашняго скота до будущаго сбора.

Разведеніе свекловицы въ губерніи весьма незначительно: она разводится въ размѣрахъ, удовлетворяющихъ лишь хозяйственныя потребности. Въ болѣ значительномъ количествѣ разводится свекловица только въ уѣздахъ, гдѣ находятся сахарныя заводы и въ прилегающихъ къ нимъ мѣстностяхъ, гдѣ при томъ доставка ея на заводы не представляетъ особыхъ затрудненій.

Въ Остроленскомъ, Островскомъ и Маковскомъ уѣздахъ, благодаря существующимъ въ первомъ и третьемъ уѣздахъ сахарнымъ заводамъ, свекловица производится въ болѣ значительномъ количествѣ и сборъ ея въ отчетномъ году былъ лучше прошлогодняго

Огородничество, садоводство, скотоводство, какъ и прочія отрасли сельскаго хозяйства, какъ то: разведеніе льна, маслбойныхъ семянъ и проч., не имѣя промышленнаго характера и служа исключительно къ удовлетворенію потребностей мѣстнаго населенія, какъ и въ предшествовавшихъ отчетному году, не подверглось такимъ перемѣнамъ, о которыхъ слѣдовало бы тутъ говорить подробнѣе.

Торговля средня цѣны на разные виды хлѣба, сѣно и солому были слѣдующія:

У Ѣ З Д Ы.	Ч Е Т В Е Р Т Ь.						П У Д Ъ.			
	Пшени- цы (10 пудовъ).		Ржи (9 пуд.).		Карто- феля.		С ѣ н а.		Соломы.	
	Р.	К.	Р.	К.	Р.	К.	Р.	К.	Р.	К.
Гор. Ломжа	8	70	6	—	1	50	—	45	—	35
Ломжинскій	12	60	—	—	2	70	—	52	—	35
Кольненскій	8	62	5	60	1	5	—	35	—	23
Мазовецкій	9	—	6	88	1	64	—	38	—	30
Маковскій	9	17	6	—	1	41	—	40	—	30
Островскій	9	2	6	36	1	64	—	44	—	23
Остроленскій	9	95	6	30	1	76	—	40	—	23
Пултускій	8	93 ¹ / ₂	5	96 ¹ / ₂	1	51 ¹ / ₂	—	40	—	18
Щучинскій	10	—	5	—	1	20	—	40	—	29
Итого	85	99 ¹ / ₂	48	10 ¹ / ₂	14	51 ¹ / ₂	3	74	2	46
Средня	9	56 ¹ / ₃	6	1 ¹ / ₄	1	61 ² / ₃	—	41 ⁵ / ₉	—	27 ¹ / ₃

У Ѣ З Д Ы.	Ч Е Т В Е Р Т Ь.									
	Ячменя (8 пуд.).		Овса (5 пудовъ 20 зунт.).		Проса.		Гороху.		Гречихи.	
	Р.	К.	Р.	К.	Р.	К.	Р.	К.	Р.	К.
Гор. Ломжа	5	—	4	15	—	—	7	—	5	80
Ломжинскій	6	—	—	—	8	40	9	40	6	50
Кольненскій	5	40	3	55	7	20	7	12	5	15
Мазовецкій	—	—	—	—	—	—	—	—	—	—
Маковскій	5	43	4	70	8	35	7	83	5	76
Островскій	5	16	3	47	8	23	7	—	5	85
Остроленскій	5	33	4	18	8	13	7	—	5	—
Пултускій	5	11 ¹ / ₂	4	48	6	50	6	95 ¹ / ₂	4	—
Щучинскій	4	—	3	—	—	—	6	—	4	—
Итого	41	43 ¹ / ₂	27	53	46	81	58	30 ¹ / ₂	42	6
Средня	5	17 ⁷ / ₈	3	93 ² / ₇	7	80 ¹ / ₆	7	28 ³ / ₄	5	25 ³ / ₄

Цѣны эти, сравнительно съ существовавшими въ прошломъ году, нѣсколько понизились благодаря удовлетворительному урожаю.

Въ рабочихъ силахъ въ отчетномъ году недостатка не ощущалось, такъ какъ во время уборки хлѣбновъ, когда спросъ на рабочихъ увеличивается, помощь мѣстнымъ землевладѣльцамъ, по примѣру прежнихъ лѣтъ, оказываютъ нижніе воинскіе чины квартирующихъ въ губерніи полковъ.

Цѣны на земледѣльскій трудъ въ отчетномъ году
были слѣдующія:

ПО УѢЗДАМЪ.	П О Д Е Н Н О.												Го-			
	Во время по- слѣвъ оли- ваго хлѣба.				Во время по- слѣвъ дро- ваго хлѣба.				Во время спялоса.				Во время жаты.		Дично.	
	Рабочему съ лошадью.	Пшеницу.	Работникъ. Рабочему съ лошадью.	Пшеницу.	Рабочему съ лошадью.	Пшеницу.	Рабочему съ лошадью.	Пшеницу.	Рабочему съ лошадью.	Пшеницу.	Рабочему съ лошадью.	Пшеницу.	Рабочему.	Работникъ.	Рублн.	Коп.
Ломжинскому:																
На собственномъ про- доловствн	180	50	25	190	55	25	200	65	40	200	65	45	120	80		
На продовольствн наимателя	120	30	15	130	40	15	150	50	25	150	50	30	45	30		
Кольненскому:																
На собственномъ продоловствн	110	30	20	114	31	21	137	42	30	148	46	33	100	60		
На продовольствн наимателя	85	20	13	91	23	14	111	31	22	119	34	24	50	25		
Островскому:																
На собственномъ продоловствн	135	50	30	130	40	25	150	60	40	165	60	40	140	70		
На продовольствн наимателя	100	40	25	90	35	20	130	45	30	125	45	30	60	30		
Остроленскому:																
На собственномъ продоловствн	150	49	25	160	40	30	160	42	30	175	53	37	120	80		
На продовольствн наимателя	120	30	20	120	30	20	130	35	20	135	38	28	50	30		
Мавовскому:																
На собственномъ продоловствн	170	55	28	156	35	22	150	45	35	180	40	30	100	70		
На продовольствн наимателя	130	30	20	100	25	17	110	30	25	130	30	20	50	25		
Мазовецкому:																
На собственномъ продоловствн	140	50	30	140	50	30	140	50	30	150	50	35	145	90		
На продовольствн наимателя	115	30	20	115	30	20	115	40	20	140	30	25	40	30		
Пултускому:																
На собственномъ продоловствн	155	35	25	150	35	25	190	40	30	195	60	35	95	65		
На продовольствн наимателя	90	20	15	95	25	20	105	30	20	125	40	25	40	27		
Щучинскому:																
На собственномъ продоловствн	150	50	30	150	60	40	175	70	45	185	65	50	100	50		
На продовольствн наимателя	120	40	25	120	50	30	140	60	35	160	60	40	50	25		

Б. Обеспеченіе народнаго продовольствія.

Въ Ломжинской губерніи, какъ и вообще въ гу-
берніяхъ Привислинскаго края, хлѣбныхъ запасныхъ
магазиновъ не существуетъ, а такъ какъ главное заня-
тіе мѣстнаго населенія составляетъ земледѣліе, то и
обеспеченіе народнаго продовольствія находится въ за-

висимости отъ степени урожая хлѣба и благоприятныхъ условий для сбора его съ полей.

Изъ слѣдующей таблицы видно, что на посѣвъ и продовольствіе населенія въ 1891 г. требуется хлѣба:

Озимаго	759380 $\frac{1}{2}$	четв.
Яроваго	842319 $\frac{1}{2}$	»
Картофеля	1743748	»

Затѣмъ въ свободномъ распоряженіи населенія остается:

Озимаго	208406 $\frac{1}{2}$	четв.
Яроваго	225392 $\frac{1}{2}$	»
Картофеля	436929	»

УѢЗДЫ.	ТРЕБУЕТСЯ ХЛѢБА.								
	На посѣвъ.			На продовольствіе.			Всего.		
	Озим.	Яров.	Карт.	Озим.	Яров.	Карт.	Озим.	Яров.	Карт.
Ломжинскій	32386	36898	68284	96165	106364	207666	128551	143262	275950
Кольненскій	19937	15421	64005	16016	41055	140600	35953	56476	204605
Мазовецкій	32100	50100	36100	78400	110400	153300	110500	160500	189400
Маковскій	26567	27193	38219	84896	76126	83678	111463	103319	121897
Островскій	35597	32976	65397	88719	106660	222893	124316	139636	288290
Остроленскій	24000	16000	68300	55000	41200	218800	79000	57200	287100
Пултускій	32694	31075	61733	72721 $\frac{1}{2}$	72721 $\frac{1}{2}$	145443	105415 $\frac{1}{2}$	103796 $\frac{1}{2}$	207176
Щучинскій	19708	21311	47611	44474	56819	121719	64182	78130	169330
Итого	222989	230975	449649	536391 $\frac{1}{2}$	611345 $\frac{1}{2}$	1294099	759380 $\frac{1}{2}$	842319 $\frac{1}{2}$	1743748

УѢЗДЫ.	СНЯТО.			ИЗЛИШЕКЪ.		
	Озим.	Яров.	Карт.	Озим.	Яров.	Карт.
Ломжинскій	154011	180087	323768	25460	37725	47818
Кольненскій	105837	89212	285675	69884	32736	81070
Мазовецкій	156000	211400	191400	45500	50900	2000
Маковскій	126160	119190	225929	14697	15871	104032
Островскій	129275	142595	324942	4959	2959	36652
Остроленскій	83695	71560	347823	4695	14360	60723
Пултускій	138603	137569	297444	33187 $\frac{1}{2}$	33772 $\frac{1}{2}$	90268
Щучинскій	74206	115199	183696	10024	37069	14366
Итого	967787	1067712	2180677	208406 $\frac{1}{2}$	225392 $\frac{1}{2}$	436929

Такимъ образомъ, благодаря сравнительно весьма удовлетворительному урожаю въ отчетномъ году, продовольствие населенія не только исполнѣ обеспечено, но еще образовался и довольно значительный излишекъ хлѣба, который отправляется для сбыта въ Варшаву и за границу, сухимъ путемъ—по желѣзнымъ дорогамъ и водянымъ—по рѣкамъ: Нареву, Бугу и Вислѣ.

В. Промышленность заводская и фабричная.

(Приложеніемъ къ этой статьѣ служатъ таблицы № 2)

Всѣхъ фабрикъ и заводовъ, дѣйствовавшихъ въ отчетномъ году въ губерніи было 773, слѣдовательно менѣ чѣмъ въ предшествующемъ году на 6; на нихъ работало 2642 человѣка постоянныхъ рабочихъ, сравнительно съ предыдущимъ годомъ менѣ на 12 человѣкъ.

Общая сумма фабрично-заводской производительности опредѣлилась въ отчетномъ году въ 4818873,92 р., т. е. сравнительно съ 1889 годомъ представляетъ увеличеніе въ общемъ на 1560822,92 рубля.

Распределеніе указанной выше суммы производительности, по сравненію съ 1889 годомъ по группамъ заводовъ, на которые они обыкновенно распадается, представляется въ слѣдующемъ видѣ:

Группа заводовъ:	Сумма производительности въ рубляхъ.		Разность (+ или —)
	1890 г.	1889 г.	
а) Фабрики и заводы, обдѣлывающіе продукты животные . . .	110121	53050	+ 57071
б) Фабрики и заводы, обрабатывающіе растительные продукты .	4283349,92	2779205	+ 1504644,92
в) Фабрики и заводы, обдѣлывающіе продукты ископаемые . . .	389658	346996	+ 42662
и г) Фабрики и заводы смѣшанныхъ производствъ .	35245	78800	— 43555
Всего .	4818873,92	3258051	+ 1560822,92

Такимъ образомъ, не смотря на то, что число фабрикъ и заводовъ въ отчетномъ году въ губерніи уменьшилось сумма производительности только по четвертой изъ группъ представляетъ нѣкоторое уменьшеніе, по всѣмъ же остальнымъ, наоборотъ, значительно увеличилась.

Все вышеупомянутое число фабрикъ и заводовъ по городамъ и уѣздамъ распределяется слѣдующимъ образомъ:

Города и уѣзды.	Число заведеній.	Сумма производительности.	Число рабочихъ.
г. Ломжа	12	49249	88
Ломжинскій уѣздъ	109	621620	530
г. Кольно	6	1930	10
Кольненскій уѣздъ	33	266332	142
г. Щучинь	9	20510	24
Щучинскій уѣздъ	44	258245	170
г. Островъ	31	133233,92	154
Островскій уѣздъ	117	164177	278
г. Остроленка	18	77236	262
Остроленскій уѣздъ	49	319294	217
г. Пултускъ	18	19910	39
Пултускій уѣздъ	114	2293670	197
г. Маковъ	15	16930	38
Маковскій уѣздъ	61	436724	310
г. Тыкоцинъ	20	6070	29
Мазовецкій уѣздъ	117	133743	154
Итого	773	4818873,92	2642

Такимъ образомъ, наибольшее число фабрикъ и заводовъ приходится на уѣзды: Мазовецкій, Островскій, Пултускій и Ломжинскій,—наименьшее—на Щучинскій.

По суммѣ производительности первое мѣсто занимаетъ Пултускій уѣздъ, послѣднее—Мазовецкій.

Г. Т о р г о в л я .

Какъ во внѣшней, такъ и во внутренней торговлѣ Ломжинской губерніи въ отчетномъ году никакихъ существенныхъ измѣненій не произошло, но сравнительно съ предыдущими годами, торговые обороты значительно уменьшились вслѣдствіе отсутствія кредита и общаго безденежья.

Торговля, по прежнему сосредоточенная за незначительнымъ исключеніемъ, въ рукахъ евреевъ, ограничивается раздробительною продажей предметовъ, составляющихъ потребность мѣстнаго населенія, которое преимущественно земледѣльческое.

Главнѣйшими предметами внѣшней торговли служатъ: зерновые хлѣбные продукты, лѣсъ, шерсть, скотъ, домашняя птица и т. п., скупаемые и отправляемые евреями оптомъ въ Варшаву и за границу. Внѣшней торговлѣ много содѣйствуютъ водяные пути сообщенія (по Нареву, Бугу и Вислѣ), три желѣзныя дороги (Брестко - Граевская, С.-Петербургско-Варшавская и Привислинская) и находящіяся въ хорошемъ состояніи шоссейные тракты, благодаря которымъ торговля предпріятія не встрѣчаютъ затрудненій въ передвиженіи товаровъ.

Предметами внутренней торговли служатъ все необходимое въ обыденной жизни, какъ то: хлѣбъ, скотъ, домашняя птица, издѣлія кустарной промышленности, холстъ и т. п., сбываемые населеніемъ на мѣстныхъ ярмаркахъ и базарахъ.

Ярмарокъ въ губерніи бываетъ въ теченіи года 193; кромѣ того, во всѣхъ городахъ и посадахъ, одинъ разъ, а въ нѣкоторыхъ и два раза въ недѣлю, бываютъ базары, на которыхъ сбываются сельскіе продукты: птицы, коровье масло, сыръ, яйца, огородные овощи, картофель и т. п. предметы, необходимые для домашнихъ потребностей населенія.

Положеніе торговли въ губерніи отчасти обрисовывается нижеприведенными данными, сообщаемыми

Казенной Палатой, о числѣ прибрѣтенныхъ населеніемъ документовъ на право торговли и промысловъ.

Наименованіе доку- ментовъ.	Годовой окладъ.		Число выданныхъ свидѣтельствъ и билетовъ.		Общая сумма поступленийъ.	
	Годовыхъ.	Полугодовыхъ.	Годовыхъ.	Полугодовыхъ.	Руб.	К.
Свидѣтельствъ.						
I гильдіи	565	12	—	—	6780	—
II гильдіи 4 класса	55	107	10	—	6145	—
« « 5 «	40	256	13	—	10453	—
Мелочнаго торговаго.						
4 класса	15	430	28	—	6660	—
5 «	10	2119	111	—	21729	—
На торги.						
развозный	16	8	—	—	128	—
разносный	6	45	10	—	300	—
Приказныхъ.						
I класса	35	50	3	—	1796	50
II класса	6	215	50	—	1440	—
Паспортныхъ членамъ купеческихъ семействъ.						
I гильдіи	15	—	—	—	—	—
II «	6	1	—	—	6	—
Промысловыхъ.						
I разряда 4 класса	15	1	1	—	22	50
5 «	10	4	1	—	45	—
II разряда 4 «	10	9	—	—	90	—
5 «	7	22	—	—	154	—
III разряда 4 «	5	53	8	—	285	—
5 «	3	186	10	—	573	—
Бесплатныхъ	—	47	—	—	—	—
Билетовъ.						
I гильдіи 4 класса	25	8	—	—	200	—
« « 5 «	20	16	—	—	320	—
II гильдіи 4 «	15	113	11	—	1777	50
« « 5 «	10	241	7	—	2443	—
Мелочнаго торговаго.						
4 класса	4	228	22	—	956	—
5 «	2	1141	58	—	2340	—
Итого	—	—	—	—	64643	50
Штрафовъ и вземаній Дополнительнаго 10% слѣдующихъ докумен- товъ	—	—	—	—	4494	26
Всего	—	—	—	—	91	81
Всего	—	—	—	—	69229	57

Свидѣт. мелоч. торговаго въ 15 р. обмѣнено на гильдіи, 4 свидѣт. мелоч. торговаго по 10 р. и одно въ 7 р. обмѣнено на гильдіи.

8 билетовъ въ 2 руб. обмѣнено на свид. мелочнаго торговаго.

Въ отчетномъ году въ Ломжинской губерніи выкулено торговыхъ свидѣтельствъ и билетовъ на сумму 64643,5 руб., т. е. болѣе чѣмъ въ прошломъ году на 11689,5 руб., штрафовъ и взысканій, наложенныхъ по рѣшеніямъ Палаты, поступило 4494,26 руб., сравнительно съ прошлымъ годомъ болѣе на 1003,45 руб., сверхъ того дополнительнаго 10% съ нѣкоторыхъ документовъ сбора 91,81 руб., или менѣе прошлагодняго на 1727,94 рублей.

Въ общей сложности за выданныя торговья свидѣтельства и билеты, штрафы, взысканія и по дополнительному сбору поступило 69229,57 руб., т. е. болѣе прошлагодняго поступления на 10965,11 рублей.

Д. Движеніе населенія.

(Приложеніемъ къ этой статьѣ служатъ ведомости № 3 лит. А, Б и В).

Къ 1-му Января 1891 года числилось въ Ломжинской губерніи жителей, записанныхъ въ книги постоянного населенія, 642705 человекъ обоюго пола, въ томъ числѣ мужчинъ 319487 и женщинъ 323218, записанныхъ въ книги непостояннаго населенія 21839 человекъ, въ томъ числѣ мужчинъ 12146, женщинъ 9693, слѣдовательно всего населенія въ губерніи 664544 человекъ обоюго пола.

Естественный приростъ населенія Ломжинской губерніи за отчетный годъ опредѣлился въ слѣдующихъ цифрахъ:

Въ теченіе года родилось:

Мальчиковъ.	Дѣвочекъ.
14136	+ 13167
<hr/>	
27303	

Въ томъ числѣ было:

Законнорожденныхъ:

въ городахъ . . .	1591	+	1347
	<hr/>		
	2938		

	Мальчиковъ.	Дѣвочекъ.
въ уѣздахъ . . .	12212	+ 11475
	<hr/>	
	23687	
всего въ губерніи .	13803	+ 12822
	<hr/>	
	26625	

Незаконнорожденныхъ:

въ городахъ . . .	44	+	40
	<hr/>		
	84		
въ уѣздахъ . . .	289	+	305
	<hr/>		
	594		
всего въ губерніи .	333	+	345
	<hr/>		
	678		

Въ теченіе года умерло:

	Муж. пола.	Жен. пола.
въ городахъ . . .	1307	+ 1177
	<hr/>	
	2484	
въ уѣздахъ . . .	8753	+ 8534
	<hr/>	
	17287	
всего въ губерніи .	10060	+ 9711
	<hr/>	
	19771	

Перевѣсъ числа родившихся надъ числомъ умершихъ:

	Для муж. п.	Для жен. п.
въ городахъ . . .	328	+ 210
	<hr/>	
	538	
въ уѣздахъ . . .	3748	+ 3246
	<hr/>	
	6994	
всего въ губерніи .	4076	+ 3456
	<hr/>	
	7532	

Процентъ рожденій, по отношенію къ общему числу жителей, составляетъ:

въ городахъ	4,8 мужскаго пола
	3,5 женскаго пола
въ уѣздахъ	4,5 мужскаго пола
	4 женскаго пола

Процентъ смертности, по отношенію къ общему числу жителей, составляетъ:

въ городахъ	3,4 мужскаго пола
	2,9 женскаго пола
въ уѣздахъ	2,9 мужскаго пола
	2,8 женскаго пола

Что касается заключенныхъ въ отчетномъ году браковъ, то въ общемъ оно равнялось въ этомъ году 5219; изъ этого числа заключено было въ городахъ 494 брака и въ уѣздахъ—4725.

По отношенію къ общему количеству народонаселенія % отношеніе числа браковъ въ отчетномъ году выразилось 0,78.

По таблицамъ, доставленнымъ чиновниками, ведущими акты гражданскаго состоянія, показано всего 5219 браковъ; въ томъ числѣ:

Холостыхъ съ дѣвицами	3768
Холостыхъ съ вдовами	215
Вдовцовъ съ дѣвицами	675
Вдовцовъ съ вдовами	237

Въ слѣдующей таблицѣ 5219 бракосочетавшихся распределены по возрастамъ:

Число браковъ, съ показаніемъ возраста жениховъ и невѣстъ.

ВОЗРАСТЪ.	До 20 лѣтъ.	Отъ 20 до 25 л.	Отъ 25 до 30 л.	Отъ 30 до 35 л.	Отъ 35 до 40 л.	Отъ 40 до 45 л.	Отъ 45 до 50 л.	Отъ 50 до 55 л.	Отъ 55 до 60 л.	Свѣ- ше 60 лѣтъ.
Жениховъ.	378	1647	1672	455	247	126	143	81	82	54*
Невѣстъ	1368	1959	884	297	159	98	66	34	22	8

За причисленіемъ естественнаго прироста, образовавшагося въ отчетномъ году отъ перевѣса числа родившихся надъ числомъ умершихъ—въ 7532 души обою пола, а также прибыли, происшедшей отъ вселенія въ губернію изъ внѣ, къ 1-му Января 1891 года, населеніе губерніи состояло изъ 664544 душъ обою пола при чемъ распределеніе этого числа населенія губерніи въ % отношеніи по полу представляется въ слѣдующемъ видѣ:

Мужчинъ	49,9%
Женщинъ	50,1%

Списочный состав постоянного и непостоянного населения губернии по городам и уездам распределяется следующим образом:

Города и уезды.	Постоянное население.			Непостоянное население.			Итого обоюго пола.
	Мужчинъ.	Женщинъ.	Обоюго пола.	Мужчинъ.	Женщинъ.	Обоюго пола.	
Гор. Ломжа	7525	8107	15632	2161	1928	4089	19721
Ломжинскій уездъ	42417	42668	85085	829	447	1276	86361
Гор. Кольно	2816	2935	5751	48	23	71	5822
Кольненскій уездъ	35108	36037	71145	379	321	700	71845
Гор. Тыкоцинь	3138	3193	6331	48	40	88	6419
Мазовецкій уездъ	35437	35086	70523	477	357	834	71357
Гор. Маковъ	3277	3373	6650	89	72	161	6811
Маковский уездъ	26074	26672	52746	1383	1384	2767	55513
Гор. Островъ	4185	4418	8603	50	44	94	8697
Островскій уездъ	41470	42281	83751	1150	506	1656	85407
Гор. Остроленка	3479	3897	7376	123	33	156	7532
Остроленскій уездъ	34621	34074	68695	567	443	1010	69705
Гор. Насельскъ	3158	3373	6531	238	186	414	6945
Гор. Пулгускъ	4671	5116	9787	559	607	1166	10953
Пулгускій уездъ	40568	40076	80644	2105	1629	3734	84378
Гор. Щучинъ	2447	2455	4902	143	189	332	5234
Щучинскій уездъ	29096	29457	58553	1807	1484	3291	61844
Всего по городамъ	34696	36867	71563	3449	3122	6571	78134
Всего по уездамъ	284791	286351	571142	8697	6571	15268	586410
Итого	319487	323218	642705	12146	9693	21839	664544

Распределение постоянного и непостоянного населения по сословиямъ видно изъ слѣдующихъ таблицъ:

а) постоянное население:

Города и уезды.	Духовенства.		Дворянъ.		Купцовъ.	Мещанъ.	Крестьянъ.	Шляхты.	Остатныхъ вѣхъ чиновъ.	Колонистовъ.	Иностранцевъ, подданныхъ.
	Благочинныхъ.	Монашескихъ.	Почетныхъ вельможъ.	Дворянъ.							
Гор. Ломжа	5	11	325	120	189	14657	—	126	199	—	—
Ломжинскій уездъ	29	—	1215	3	471	10916	36959	32469	1943	1033	47
Гор. Кольно	3	—	18	38	32	5482	78	45	50	—	5
Кольненскій уездъ	18	—	492	—	415	3308	47271	17414	2145	26	56
Гор. Тыкоцинь	3	—	20	—	4	6060	74	20	150	—	—
Мазовецкій уездъ	24	—	1357	—	26	10156	16104	40513	2343	—	—
Гор. Маковъ	2	—	37	14	136	6034	230	—	194	—	3
Маковский уездъ	15	—	32	54	11	4940	27112	18894	932	735	21
Гор. Островъ	2	—	70	—	—	8164	284	76	8	—	—
Островскій уездъ	22	—	505	12	105	9121	52339	16303	2213	3131	—
Гор. Остроленка	3	—	28	—	160	4840	2240	—	96	—	9
Остроленскій уездъ	18	—	267	—	200	335	51220	14257	2317	—	81
Гор. Пулгускъ	9	—	129	42	116	9178	—	—	313	—	—
Гор. Насельскъ	3	—	2	—	16	6346	70	—	94	—	—
Пулгускій уездъ	21	—	415	79	215	4762	61834	7352	1821	4145	—
Гор. Щучинъ	1	—	6	18	2	4597	84	15	179	—	—
Щучинскій уездъ	6	—	405	17	43	9372	32455	12740	1924	1580	1
Всего	194	11	5323	397	2141	118268	328354	160224	16921	10650	223

б) непостоянное население:

Города и уѣзды.	Духовенства.		Дворянъ.		Кулацк.	Мѣщанъ.	Крестьянъ.	Шляхты.	Отставныхъ мѣщ. чиновъ.	Колонистовъ.	Иностранцевъ, подданныхъ.
	Бѣлаго. Монаше- ствушн.	—	Ногоде- вельскъ. Дворянъ.	—							
Гор. Ломжа . . .	—	—	150	277	430	2047	860	205	120	—	—
Ломжинскій уѣздъ . . .	—	—	—	—	10	263	639	248	29	—	87
Гор. Кольно . . .	—	—	—	—	5	6	—	—	—	28	32
Кольненскій уѣздъ . . .	—	—	—	7	69	53	328	123	42	6	66
Гор. Тыкоцинь . . .	—	—	—	12	—	23	25	19	15	—	4
Мазовецкій уѣздъ . . .	3	—	13	9	17	299	309	96	59	—	29
Гор. Маковъ . . .	—	—	—	—	—	86	63	—	12	—	—
Маковскій уѣздъ . . .	—	—	12	5	17	309	2176	186	31	—	31
Гор. Островъ . . .	—	—	—	3	—	41	34	—	—	—	16
Островскій уѣздъ . . .	5	—	24	—	14	500	506	460	55	—	92
Гор. Остроленка . . .	—	—	—	—	5	98	53	—	—	—	—
Остроленскій уѣздъ . . .	—	—	1	—	6	61	893	33	16	—	—
Гор. Пултускъ . . .	—	—	—	1	22	—	456	551	—	61	75
Гор. Насельскъ . . .	—	—	—	—	—	153	110	—	90	—	61
Пултускій уѣздъ . . .	2	—	92	—	12	612	2178	434	157	—	247
Гор. Щучинъ . . .	—	—	4	9	—	239	73	4	3	—	—
Щучинскій уѣздъ . . .	5	—	136	25	10	374	2053	215	139	—	334
Всего . . .	15	—	436	356	595	5620	10851	2023	835	34	1074

Распределение постоянного населения по вѣроисповѣданіямъ представляется въ слѣдующемъ видѣ:

Города и уѣзды.	Въ числѣ постоянныхъ жителей состояло.											
	Православ- ныхъ.			Римско-Католи- ковъ.			Протестан- товъ.			Евреевъ.		
	Муж.	Жен.	Обоего пола.	Муж.	Жен.	Обоего пола.	Муж.	Жен.	Обоего пола.	Муж.	Жен.	Обоего пола.
Г. Ломжа . . .	237	259	496	3045	3273	6318	109	126	235	4134	4449	8583
Ломжинскій уѣздъ . . .	45	22	67	36706	37105	73811	271	241	512	5395	5300	10695
Г. Кольно . . .	8	6	14	749	805	1554	4	7	11	2055	2117	4172
Кольненскій уѣздъ . . .	19	18	37	31393	32260	63653	256	262	518	3440	3497	6937
Г. Тыкоцинь Мазовецкій уѣздъ . . .	2	—	2	836	874	1710	7	6	13	2293	2313	4606
Г. Маковъ . . .	238	242	480	29922	29337	59259	29	20	49	5248	5487	10735
Маковскій уѣздъ . . .	10	27	37	875	883	1758	4	5	9	2388	2458	4846
Г. Островъ . . .	12	9	21	23310	23863	47173	150	162	312	2602	2638	5240
Островскій уѣздъ . . .	10	1	11	1499	1600	3099	13	9	22	2663	2808	5471
Г. Остроленка Остроленскій уѣздъ . . .	40	37	77	34733	35100	69833	1574	1686	3260	5123	5458	10581
Г. Пултускъ . . .	22	30	52	1890	2082	3972	23	23	46	1544	1762	3306
Г. Насельскъ Пултускій уѣздъ . . .	8	8	16	31820	31236	63056	107	113	220	2686	2717	5403
Г. Щучинъ . . .	62	55	117	2004	2375	4379	30	33	63	2575	2653	5228
Щучинскій уѣздъ . . .	29	22	51	684	690	1374	15	18	33	2430	2643	5073
Г. Щучинъ, Щучинскій уѣздъ . . .	47	50	97	35740	35061	70801	1299	1428	2727	3482	3537	7019
Всего . . .	132	60	192	24193	24174	48367	98	90	188	4673	5133	9806
Всего . . .	923	848	1771	259849	261170	521019	3999	4236	8235	54716	56994	111680

100585

Отсюда видно, что постоянное население губернии по вѣроисповѣданіямъ въ % отношеніи представляется въ слѣдующемъ видѣ:

Православныхъ	0,3
Католиковъ	81,1
Протестантовъ	1,3
Евреевъ	17,3

Изъ приложенной къ обзору вѣдомости № 3 лит. Б, о движеніи постоянного населенія, видно, что въ теченіе отчетнаго года переселилось въ Ломжинскую губернію изъ другихъ губерній края, изъ Имперіи, изъ-за границы и перемѣнили мѣста жительства, оставаясь въ предѣлахъ своей губернии, 7577 человекъ обоого пола, въ томъ числѣ: 3567 мужчинъ и 4010 женщинъ; выселилось же всего 3847 человекъ, изъ нихъ 1867 мужчинъ и 1980 женщинъ.

Изъ 642705 человекъ, записанныхъ къ концу отчетнаго года въ книги постоянного населенія, состояло на лицо 584240 человекъ, такъ какъ 58465 человекъ находилось въ отлучкѣ: 7469 человекъ въ военной службѣ, 29108 въ другихъ мѣстностяхъ края, 5674—въ Имперіи, 1506—за границей и 14708 человекъ неизвѣстно гдѣ.

Къ концу прошлаго, 1889 года, исчислено было непостояннаго населенія въ губерніи, за исключеніемъ квартирующихъ въ оной войскъ, 18848 человекъ. Въ теченіе отчетнаго года прибыло на жительство изъ другихъ мѣстностей края, изъ Имперіи и изъ-за границы: 7565 мужчинъ и 5822 женщины, всего 13387 человекъ; выбыло изъ уѣздовъ и городовъ 11012 человекъ.

Въ числѣ непостояннаго населенія къ концу отчетнаго года было жителей Привислинскаго края 18171 человекъ, жителей Имперіи 2246 человекъ и иностранныхъ подданныхъ 1422 человекъ.

II. ПОДАТИ И ПОВИННОСТИ.

А. Окладные и неокладные сборы.

(Приложеніемъ къ этой статьѣ служатъ вѣдомости № 4 лит. А и В)

Положеніе окладныхъ сборовъ въ Ломжинской губерніи за отчетный 1890 годъ представляется въ слѣдующемъ видѣ:

Слѣдовало поступить въ казну платежей:

а) Дворскихъ:

недоимокъ прежнихъ лѣтъ	44286	р.	17	к.
оклада 1-ой половины	132931	„	2	„
оклада 2-ой половины	132930	„	82	„

Итого 310148 р. 1 к.

вновь причислено недоимокъ	9486	р.	65	к.
оклада 1-ой половины	4984	„	74	„
оклада 2-ой половины	755	„	75	„

Итого 15227 р. 14 к.

Всего подлежало къ поступленію

дворскихъ окладныхъ платежей 325375 р. 15 к.

Изъ этой суммы исключено недоимокъ:

прежнихъ лѣтъ	5035	р.	7	к.
оклада 1-ой половины	2146	„	12	„
оклада 2-ой половины	67	„	90	„

Итого 7249 р. 9 к.

Взыскано недоимокъ:

прежнихъ лѣтъ	31177	р.	81	к.
оклада 1-ой половины	135769	„	64	„
оклада 2-ой половины	121144	„	45	„

Итого 288091 р. 90 к.

Осталось къ 1-му Января 1891 года:

недоимокъ прежнихъ лѣтъ	17559	р.	94	к.
оклада 2-ой половины	12474	р.	22	к.

Итого 30034 р. 16 к.

б) Крестьянскихъ:

недоимокъ прежнихъ лѣтъ	2129	р.	98	к.
оклада 1-ой половины	108595	„	95	„
оклада 2-ой половины	108595	„	91	„

Итого 219321 р. 84 к.

Вновь причислено недоимокъ:

прежнихъ лѣтъ	2845	р.	1	к.
оклада 1-ой половины	347	„	10	„
оклада 2-ой половины	1267	„	52	„

Итого 4459 р. 63 к.

Всего подлежало къ поступленію

крестьянскихъ окладныхъ платежей 223781 р. 47 к.

Изъ этой суммы исключено недоимокъ:

оклада 1-ой половины	86 р. 47 к.
оклада 2-ой половины	87 р. 86 к.
Итого	<u>174 р. 33 к.</u>

Взыскано недоимокъ:

прежнихъ лѣтъ	3160 р. 66 к.
оклада 1-ой половины	108856 „ 58 „
оклада 2-ой половины	107988 „ 79 „
Итого	<u>220006 р. 3 к.</u>

Осталось къ 1-му Января 1891 года:

недоимокъ прежнихъ лѣтъ	1814 р. 33 к.
оклада 2-ой половины	1786 р. 78 к.
Итого	<u>3601 р. 11 к.</u>

в) Посадскихъ:

недоимокъ прежнихъ лѣтъ	1182 р. 10 к.
оклада 1-ой половины	8020 „ 69 „
оклада 2-ой половины	8020 „ 64 „
Итого	<u>17223 р. 43 к.</u>

Вновь причислено недоимокъ:

прежнихъ лѣтъ	103 р. 17 к.
оклада 1-ой половины	15 р. 87 к.
Итого	<u>119 р. 4 к.</u>

Всего подлежало къ поступленію
посадскихъ окладныхъ платежей 17342 р. 47 к.

Изъ этой суммы исключено недоимокъ:

оклада 1-ой половины	100 р. 64 к.
--------------------------------	--------------

Взыскано недоимокъ:

прежнихъ лѣтъ	1285 р. 27 к.
оклада 1-ой половины	7935 „ 92 „
оклада 2-ой половины	7623 „ 72 „
Итого	<u>16844 р. 91 к.</u>

Осталось къ 1-му Января 1891
года недоимокъ оклада 1-й половины 396 р. 92 к.

г) Городскихъ:

недоимокъ прежнихъ лѣтъ .	428 р. 1 к.
оклада 1-ой половины .	15352 „ 93 „
оклада 2-ой половины .	15352 „ 86 „
Итого .	31133 р. 80 к.

Вновь причислено недоимокъ:

прежнихъ лѣтъ	18 р.
оклада 1-ой половины .	6 р.
Итого .	24 р.

Всего подлежало къ поступленію городскихыхъ окладныхъ платежей . 31157 р. 80 к.

Изъ этой суммы исключено недоимокъ оклада 1-ой половины . 555 р. 73 к.

Взыскано недоимокъ:

прежнихъ лѣтъ	446 р. 1 к.
оклада 1-ой половины .	14803 „ 20 „
оклада 2-ой половины .	15352 „ 6 „
Итого .	30601 р. 27 к.

Осталось къ 1-му Января 1891 года недоимокъ оклада 2-ой половины 80 коп.

Къ слѣдовавшимъ поступить экзекуціоннымъ штрафамъ 3721 руб. 84 коп. вновь причислено 10514 руб. 15 коп., исключено 2176 руб. 1 коп., взыскано 10006 р. 36 коп., въ недоимкѣ осталось 2053 руб. 62 коп.

Такимъ образомъ, въ отчетномъ году, въ счетъ слѣдовавшихъ ко взиманію окладныхъ податей и недоимокъ прежнихъ лѣтъ, всего 601637 руб. 8 коп., поступило— 565550 руб. 47 коп., затѣмъ по счетамъ осталось въ недоимкахъ 36086 руб. 61 коп.; но исключивъ изъ нихъ: 1) недоимки, подлежащія сложенію по безнадежности къ поступленію, 2) приостановленныя взысканіемъ, по случаю разсрочки недоимокъ, 3) недоимки, образовавшіяся только съ отчетнаго года, 4) разсроченныя до 1-го Декабря 1890 года, но въ свое время не поступившія и 5) наконецъ, образовавшіяся за отчетный годъ на нѣкоторыхъ дворскихъ землевладѣнїяхъ,—остается къ 1-му Января 1891 г. лишь 12879 р. 56 коп.

Кромѣ того, положеніе другихъ разнаго рода сборовъ и неокладныхъ взысканій, представляется въ отчетномъ году въ слѣдующемъ видѣ:

Слѣдовало поступить недоимокъ:

прежнихъ лѣтъ	312069 р. 51 к.
оклада 1-ой половины	163057 „ 65 „
оклада 2-ой половины	7898 „ 36 „
Итого	483025 р. 52 к.

Вновь причислено недоимокъ:

прежнихъ лѣтъ	3010 р. 68 к.
оклада 1-ой половины	564254 „ 93 „
оклада 2-ой половины	551079 „ 52 „
Итого	1118345 р. 13 к.

Исключено недоимокъ:

прежнихъ лѣтъ	17478 р. 96 к.
оклада 1-ой половины	11557 р. 29 к.
Итого	29036 р. 25 к.

Взыскано недоимокъ:

прежнихъ лѣтъ	31961 р. 30 к.
оклада 1-ой половины	617381 „ 68 „
оклада 2-ой половины	552503 „ 73 „
Итого	1201846 р. 71 к.

Осталось къ 1-му Января 1891 г. недоимокъ:

прежнихъ лѣтъ	265639 р. 93 к.
оклада 1-ой половины	98373 „ 61 „
оклада 2-ой половины	6474 „ 15 „
Итого	370487 р. 69 к.

Положеніе особыхъ сборовъ, существующихъ только въ губерніяхъ Привислинскаго края, каковы: страховой, дорожный, квартирный, эмеритальный и шарварковый, представляется въ отчетномъ году въ слѣдующемъ видѣ:

Слѣдовало поступить недоимокъ:

прежнихъ лѣтъ	34927 р. 29 к.
оклада 1-ой половины	127853 р. 11 к.
Итого	162780 р. 40 к.

Вновь причислено недоимокъ:

прежнихъ лѣтъ	4562 р. 95½ к.
оклада 1-ой половины	247814 „ — »
оклада 2-ой половины	10540 „ 25 „
Итого	262917 р. 20½ к.

Исключено недоимокъ:

прежнихъ лѣтъ	7553 р. 48 к.
оклада 1-ой половины	302 „ 68 „
оклада 2-ой половины	324 „ 9 „
Итого	8180 р. 25 к.

Взыскано недоимокъ:

прежнихъ лѣтъ	18266 р. 16 к.
оклада 1-ой половины	358526 „ 77 „
оклада 2-ой половины	10087 „ 4 „
Итого	386879 р. 97 к.

Осталось къ 1-му Января 1891 г. недоимокъ:

прежнихъ лѣтъ	13670 р. 60½ к.
оклада 1-ой половины	16837 „ 66 „
оклада 2-ой половины	129 „ 12 „
Итого	30637 р. 38½ к.

Вообще поступленія какъ по окладнымъ, такъ и по неокладнымъ сборамъ, въ отчетномъ году удовлетворительны.

Подробное распредѣленіе недоимокъ по городамъ и уѣздамъ въ особой вѣдомости, помѣщенной въ концѣ настоящаго обзора (№ 4 лит. Б); въ общемъ же все количество недоимки, какъ окладныхъ, такъ и неокладныхъ сборовъ, оставшейся къ 1-му Января 1891 года, распредѣлилось по уѣздамъ губерніи слѣдующимъ образомъ:

Ломжинскій уѣздъ	108262 руб. 58 коп.
Кольненскій „	59035 „ 9 „
Мазовецкій „	61469 „ 33 „
Маковскій „	32094 „ 81 „
Островскій „	37675 „ 38 „
Остроленскій „	23562 „ 65 „
Пултускій „	46934 „ 12 „
Щучинскій „	65014 „ 71 „
Итого	434048 руб. 67 коп.
Эмеритальнаго сбора	3163 руб. 1½ коп.
Общая сумма недоимокъ	437211 руб. 68½ коп.

Б. Государственные и губерніе сборы.

а) *Транспортный сборъ.*

На возмѣщеніе ежегодно ассигнуемой Министерствомъ Внутреннихъ Дѣлъ суммы для производства расходовъ по пересылкѣ и продовольствію призывныхъ и бродягъ, а также на перевозку нижнихъ чиновъ запаса въ случаѣ призыва ихъ на службу, взимается, на основаніи постановленія быв. Совѣта Управленія Царства Польскаго отъ 27 Мая 1823 г. и 23 Марта 1837 года и Высочайше утвержденнаго 6-го Января 1872 года журнала Комитета по дѣламъ Царства, такъ называемый, транспортный сборъ.

На 1890 годъ сказаннаго сбора, считая по установленной нормѣ, т. е. по 20 коп. съ каждаго городского и сельскаго дыма, назначено было къ поступленію съ 60826½ дымовъ—12165 руб. 30 коп., которые полностью взысканы.

б) *Квартирный сборъ.*

Сборъ этотъ установленъ для вознагражденія жителей за отбываемую ими постоянную повинность въ натурѣ и взимается на основаніи Высочайше утвержденнаго 31 Мая 1868 г. Положенія о раскладкѣ его.

Изъ сбора этого, по особымъ положеніямъ и распоряженіямъ, производятся также расходы на уплату квартирныхъ денегъ Уѣзднымъ Начальникамъ, Судебнымъ Слѣдователямъ, чинамъ учреждений по крестьянскимъ дѣламъ, воинскимъ чинамъ квартирующихъ въ губерніи войскъ и другимъ должностнымъ лицамъ, имѣющимъ право пользоваться квартирнымъ довольствіемъ.

Квартирный сборъ, на основаніи Высочайше утвержденнаго 2-го Мая 1886 года мѣншія Государственнаго Совѣта, составляетъ спеціальныя средства Министерства Финансовъ.

Въ отчетномъ 1890 году Министръ Финансовъ установилъ норму для взиманія квартирнаго сбора въ Ломжинской губерніи въ слѣдующемъ размѣрѣ:

І. Съ городскихъ обывателей:

а) Съ домовладѣльцевъ въ городахъ, причисленныхъ по платежу подымной подати ко II и III разрядамъ, въ размѣрѣ 100% съ уплачиваемой ими подымной подати,

б) Съ домовладѣльцевъ въ городахъ IV разряда, въ размѣрѣ 50% съ уплачиваемой ими подъемной подати.

в) Съ городскихъ промышленниковъ и торговцевъ, въ размѣрѣ 30% съ чистаго дохода отъ ихъ промысловъ.

II. Съ сельскихъ обывателей:

а) Съ частныхъ землевладѣльцевъ по 9½% съ взимаемаго съ нихъ основнаго дворскаго поземельнаго налога.

б) Съ усадебъ I-го разряда въ посадахъ и селеніяхъ по 52 коп. съ усадьбы.

в) Съ усадебъ II-го разряда въ посадахъ и селеніяхъ по 26 коп. съ усадьбы

Независимо отъ сего, въ виду IV ст. закона 2-го Мая 1886 г., определено 15% съ табачныхъ патентовъ.

На основаніи утвержденной Министромъ Финансовъ нормы, предположено было поступленіе квартирнаго сбора въ Ломжинской губерніи въ 1890 году, въ слѣдующемъ размѣрѣ:

	Назначено ко взысканію въ 1890 году.				Исключено по разнымъ слу- чаймъ въ 1890 году.				
	Недоп- мокъ.		Оклада.		Недоп- мокъ.		Оклада.		
	Руб.	К.	Руб.	К.	Руб.	К.	Руб.	К.	
Недоимки прежнихъ лѣтъ	392	20	—	—	—	—	—	—	—
Вновь причислено	11	52	—	—	—	—	—	—	—
Итого	403	72	—	—	—	—	—	—	—
<i>Недоимки оклада 1888 года:</i>									
Съ крестьянскихъ усадебъ I разряда	168	27	—	—	—	20	—	—	—
Съ городскихъ промышленниковъ и торговцевъ ½% съ чистаго дохода ихъ промысловъ	17	40	—	—	8	40	—	—	—
<i>Недоимки оклада 1889 г. и оклада 1890 г.:</i>									
I. Съ домовладѣльцевъ ½% сбора съ уплачиваемой ими подъемной подати:									
а) въ городахъ II и III разряда	1604	80	25401	28	—	—	—	—	—
б) » » IV разряда	—	—	2169	—	—	—	—	—	—
II. Съ городскихъ промышленниковъ и торговцевъ ½% отъ чистаго дохода съ ихъ промысловъ									
	828	77	4926	25	—	—	—	—	—
III. Съ сельскихъ обывателей:									
а) Съ владѣльцевъ имѣній ½% съ взи- маемаго съ нихъ основнаго поземельнаго налога									
	1235	60	10635	31	136	17	6	45	—
б) Съ усадебъ I разряда	55	33	7091	44	—	—	—	—	—
в) » » II разряда	87	3	4446	40	—	—	—	—	—
IV. Съ табачныхъ патентовъ 15% сбора съ цѣны уплачиваемой въ казну пошлины									
	—	—	1223	92	—	—	—	—	—
Итого	4400	92	55893	60	144	77	6	45	—

	Взыскано въ 1890 году.				Осталось по взысканію къ 1-му Января 1891 года.			
	Недоимокъ.		Оклада.		Недоимокъ.		Оклада.	
	Руб.	К.	Руб.	К.	Руб.	К.	Руб.	К.
Недоимки прежнихъ лѣтъ	81	79	—	—	321	93	—	—
<i>Недоимки оклада 1888 года:</i>								
Съ крестьянскихъ усадебъ 1 разряда	124	73	—	—	43	34	—	—
Съ городскихъ промышленниковъ и торговцевъ $\frac{1}{10}$ съ чистаго дохода ихъ промысловъ	9	—	—	—	—	—	—	—
<i>Недоимки оклада 1889 г. и окладъ 1890 г.:</i>								
I. Съ домовладельцевъ $\frac{1}{10}$ сбора съ улачиваемой ими подымной подати:								
а) въ городахъ II и III разряда	1588	20	22771	55	16	60	2629	73
б) » » IV разряда	—	—	1927	—	—	—	242	—
II. Съ городскихъ промышленниковъ и торговцевъ $\frac{1}{10}$ отъ чистаго дохода съ ихъ промысловъ								
	796	74	4430	65	32	3	495	60
III. Съ сельскихъ обывателей:								
а) Съ владельцевъ имѣній $\frac{1}{10}$ съ взимаемаго съ нихъ основнаго поземельнаго налога								
	1024	64	9486	31	74	79	1142	55
б) Съ усадебъ I разряда	55	33	6854	31	—	—	237	13
в) » » II разряда	87	3	4238	96	—	—	207	44
IV. Съ табачныхъ патентовъ $\frac{15}{100}$ сбора съ цѣны улачиваемой въ казну пошлины								
	—	—	1460	50	болѣе	на	236	58
Итого	3767	46	51169	28	488	69	4954	45

Примѣчанія:

1. Независимо отъ поступленія недоимочныхъ и окладныхъ квартирныхъ сборовъ, вмѣстѣ съ наличностью отъ истекшаго года, въ суммѣ 25083 р. 33 коп., поступило въ возвратъ авансовъ изъ ссудъ, выданныхъ на приспособленіе казарменныхъ помѣщеній 2764 р. 93 к.

2. Расходы изъ квартирнаго сбора по Ломжинской губерніи превышаютъ сумму опредѣленныхъ ежегодно нормальныхъ доходовъ, а потому недостатокъ попопнялся изъ кассъ другихъ губерній по распоряженію Министерства. На этомъ основаніи и въ отчетномъ году получено изъ кассъ другихъ губерній 50000 рублей на удовлетвореніе расходовъ, которые составляли сумму 165191 руб. 70 коп.

3. Перечислено изъ Государственныхъ суммъ на подкрѣпленіе квартирныхъ денегъ 61980 руб.

4. Поступило изъ выписанныхъ въ возвратъ перебранныхъ воинскими чинами и Судебными Слѣдователями квартирныхъ денегъ 2068 руб. 92 коп.

5. Сверхъ окладныхъ поступлений—15 руб. 17 коп.

6. Доходъ съ зданія № 290 въ городѣ Ломжѣ 799 руб. 95 коп.

7. Въ 5% квартирный фондъ изъ квартирныхъ платежей отпускаемыхъ на счетъ суммъ квартирнаго сбора 54 руб.

8. Поступленийъ въ случайные доходы не было.

Такимъ образомъ, наличныхъ суммъ квартирнаго сбора состояло въ распоряженіи Губернскаго Правленія 197703 руб. 4 коп. Затѣмъ къ 1-му Января 1891 года осталось въ наличности 32511 руб. 34 коп.

Оставшаяся недовзысканною недоимка квартирнаго сбора, въ суммѣ 5443 руб. 14 коп., распределяется по губерніи слѣдующимъ образомъ:

По гор. Ломжѣ . . .	2425 руб. 41 коп.
и уѣздамъ:	
„ Ломжинскому . . .	758 „ 30 „
„ Пултускому . . .	532 „ 20 „
„ Маковского . . .	11 „ 25 „
„ Мазовецкому . . .	610 „ 96 „
„ Островскому . . .	183 „ 26 „
„ Щучинскому . . .	153 „ 63 „
и „ Кольненскому . . .	768 „ 13 „

Недоимка эта большею частью числится на городскихъ обывателяхъ, каковая будетъ взыскана въ 1891 г.

в) Дорожный сборъ.

Сборъ этотъ, на основаніи Высочайше утвержденныхъ 19-го Іюня 1870 года правилъ о содержаніи земскихъ дорогъ въ губерніяхъ Привислинскаго края, взимается съ сельскихъ обывателей въ размѣрѣ 15% отъ уплачиваемаго ими основнаго поземельнаго налога и подымной подати, а съ городскихъ—въ размѣрѣ 15% отъ контингента ливерунковаго и подымной подати.

Сверхъ того, въ пользу дорожнаго сбора, согласно Высочайше утвержденного 27-го Декабря 1878 года журнала Комитета по дѣламъ Царства Польскаго и разъясненія Министерства Финансовъ, изложеннаго въ отзывѣ Хозяйственнаго Департамента Министерства Внутреннихъ Дѣлъ, отъ 23-го Октября 1884 года за № 7437, взимается 10% съ уплачиваемой въ казну пош-

лины за свидѣтельства на право торговли и промысловъ, за ярмарочные торговые документы, билеты на торговья и промышленныя заведенія и патенты на заводы для выдѣлки напитковъ, подлежащихъ оплатѣ акцизомъ, и издѣлій изъ спирта и вина и на заведенія для продажи питей.

Сборъ этотъ обращается на содержаніе губернскихъ земскихъ дорогъ перваго разряда.

Въ 1890 году было назначено къ поступленію этого сбора по губерніи 65011 р. 61 к.

Недоимки за прежніе годы составляли сумму 5410 р. 28 к.

Въ отчетномъ году причислено сего сбора 206 р. 56 к.

Итого 70628 р. 45 к.

Въ счетъ сего въ теченіи 1890 г.

взыскано оклада 1890 г. и недоимокъ 65266 р. 76 к.

Сложено со счетовъ 180 р. 16 к.

Итого 65446 р. 92 к.

Затѣмъ къ 1-му Января 1891 г.

осталось въ недоимкѣ 5181 р. 53 к.

Недоимка эта преимущественно числится за владѣльцами имѣній и мелкопомѣстными владѣльцами, городами и посадами, а также частью за крестьянами, къ скорѣйшему взысканію коей приняты соответственныя мѣры.

Подробныя свѣдѣнія объ успѣхѣ взысканія въ отчетномъ году дорожнаго сбора, особо по каждому уѣзду, изложены въ прилагаемой вѣдомости.

Отъ проданныхъ въ 1890 году свидѣтельствъ на право торговли и промысловъ 10% съ уплаченной пошлины въ пользу дорожнаго сбора поступило 11894 руб. 59 коп.

Дороги 2-го и 3-го разрядовъ содержатся на счетъ гминной повинности и мѣстныхъ жителей, а изъ дорожнаго сбора предоставлено выдавать пособие гминамъ въ такомъ лишь случаѣ, если постройка или починка состоящихъ въ ихъ вѣдѣніи мостовъ обходится въ теченіе года болѣе 400 рублей.

Этого рода пособіе въ отчетномъ 1890 году выдано было гминѣ Вонсошь, Щучинскаго уѣзда, въ количествѣ 391 руб. 4 коп., на отстройку моста въ посадѣ Вонсошь на Щучинско-Радзиловской 2-го разряда дорогѣ, и гминѣ Щучинь, въ количествѣ 100 руб., на отстройку моста на Щучинско-Кенигсбергской дорогѣ.

в) Страховой сборъ.

На точномъ основаніи Высочайше утвержденнаго 20-го Іюля 1870 года Положенія, въ Ломжинской губерніи существуетъ взаимное губернское страхованіе строеній отъ огня, которымъ завѣдуетъ Губернское Правленіе и подвѣдомственные ему Уѣздныя Управленія.

1. Сумма застрахованія строеній составляла съ исходомъ 1890 года 26527150 руб., въ сравненіи съ 1889 годомъ, въ теченіи 1890 г. увеличилась на 585280 р.

2. Росписанная въ 1890 году страховая премія составляла 242811 руб. 76 коп., въ сравненіи съ предыдущимъ годомъ менѣе на 52412 руб. 5 коп.

3. Пожарныхъ случаевъ въ 1890 году было 227, противъ предыдущаго года болѣе на 20.

4. Причиненные этими пожарами убытки простирались приблизительно на 181284 руб. 25 к., въ сравненіи съ 1889 годомъ болѣе на 40555 руб. 36 коп.

5. Признанныя за возникшіе въ 1890 году и въ предыдущихъ годахъ пожары вознагражденія составляли всего 167300 руб. 59 коп.

6. Слѣдственныхъ дѣлъ о пожарахъ разсмотрѣно 235, затѣмъ болѣе на 11 нежели въ 1889 году.

7. Въ теченіи 1890 года потерпѣвшимъ отъ пожаровъ уплачено 175827 руб. 25 к., въ сравненіи съ предыдущимъ годомъ менѣе на 60998 р. 41 коп.

8. Съ исходомъ 1890 года наличныхъ суммъ страховаго учрежденія было . . . 227924 р. 88 к.

Недоимка премій, пени и авансовъ за 1890 годъ составляетъ . . . 16849 р. 70 к.

Затѣмъ все активное состояніе составляетъ 244774 р. 58 к.

Такъ какъ лежація на страховыхъ капиталахъ обязательства составляли 135685 р. 79 к.

То такимъ образомъ съ исходомъ 1890 года былъ излишекъ въ . . . 109088 р. 79 к.

Состояніе застрахованія.

1. Съ исходомъ 1889 года сумма застрахованія составляла:

по городамъ 4384120 руб.
по посадамъ 2775310 "
по селеніямъ 18782440 "

Итого . . . 25941870 руб.

2. Въ теченіи 1890 года прибыло застрахованій:

по городамъ 247440 руб.
по посадамъ 250690 "
по селеніямъ 1309500 "

Итого . . . 1807630 руб.

Всего . . . 27749500 руб.

3. Въ теченіи 1890 года убыло застрахованій:

по городамъ 196820 руб.
по посадамъ 138500 "
по селеніямъ 887030 "

Итого на . . . 1222350 руб.

4. Оставшіяся съ исходомъ 1890 г. застрахованія составляли 26527150 руб.

а именно:

по городамъ 4434740 руб.
по посадамъ 2887500 руб.
по селеніямъ 19204910 руб.

Итого какъ выше . . . 26527150 руб.

А такъ какъ съ исходомъ 1889 г. застрахованія составляли 25941870 руб.

То съ концемъ 1890 года увеличилось на 585280 руб.

То есть прибыло застрахованій на	1807630 руб.
Убыло на	1222350 руб.
	<hr/>
Слѣдовательно увеличилось на	585280 руб.

П о ж а р ы.

Въ теченіи 1890 года случилось пожаровъ:	
въ городахъ	14
въ посадахъ	8
въ селеніяхъ	205
	<hr/>
Итого	227
А такъ какъ въ 1889 году было пожаровъ	207
	<hr/>
То въ 1890 году случилось болѣе на	20
а именно:	
въ городахъ болѣе на	6
въ селеніяхъ болѣе на	24
	<hr/>
Итого	30
въ посадахъ менѣе на	10
	<hr/>
Итого	20

Изъ числа случившихся пожаровъ возникло:

Отъ неизвѣстныхъ причинъ	138
„ неосторожности	14
„ умышленныхъ поджоговъ	28
„ худаго состоянія дымовыхъ трубъ	7
„ громовыхъ ударовъ	40
	<hr/>
Итого	227

Пожары эти причинили страховому учрежденію убытковъ приблизительно на . . . 181284 р. 25 к.
а именно:

въ городахъ на	13678 р. 30 к.
въ посадахъ на	15501 „ 80 „
въ селеніяхъ на	152104 „ 15 „
	<hr/>
Итого на	181284 р. 25 к.

А такъ какъ въ 1889 году пожарные убытки составляли . . . 140728 р. 89 к.

То въ 1890 году таковые составляютъ болѣе на 40555 р. 36 к.

а именно:

въ городахъ болѣе на	11814 р. 5 к.
въ селеніяхъ болѣе на	56985 р. 41 к.
Итого	68799 р. 46 к.
въ посадахъ менѣе на	28244 р. 10 к.
Итого болѣе на	40555 р. 36 к.
Всего болѣе на	40555 р. 36 к.

Состояніе фондовъ.

I. Состояніи фондовъ по книгамъ и счетамъ:

1. Съ исходомъ 1889 года оказался излишекъ 99704 руб. 86 коп.

2. Въ теченіи 1890 года состояніе это измѣнилось слѣдующимъ образомъ:

а) Подлежащія въ 1890 году доходы составляли:

а) Премія	242811 р. 76 к.
б) Пени	3038 " 2 "
в) Другіе случайные доходы	599 " 10 "
г) Авансы	175 " — "

Итого 246623 р. 88 к.

а такъ какъ изъ этого исключено 945 р. 99 к. то дѣйствительно подлежало къ поступленію 245677 р. 89 к.

а за причисленіемъ оказавшагося въ предыдущемъ году излишка было всего , 345382 р. 75 к.

б) Въ теченіи 1890 года причиталось къ уплатѣ:

1) Признанныя вознагражденія за убытки причиненные случившимися въ 1890 году и предыдущихъ годахъ пожарами, исчисленные въ 1890 году составляли 167300 р. 59 к.

2) Расходы по управленію 13321 р. 32 к.

3) Возвратъ неподлежаще уплаченныхъ премій 294 р. 28 к.

4) Разныя случайныя потребности 4014 р. 20 к.

5) На пополненіе авансовъ 9 р. 29 к.

Итого 184939 р. 68 к.

с) Съ исходомъ затѣмъ 1890 года по книгамъ и счетамъ оказался излишекъ въ 160443 р. 7 к.

II. Дѣйствительное состояніе имущества:

Вышеозначенный излишекъ съ исходомъ 1890 года составлялъ 160443 р. 7 к.

Вознагражденія за убытки, причиненные пожарами, случившимися по конецъ 1890 года, неразмотрѣнные еще окончательно, составляютъ приблизительно 51354 р. 28 к.

Затѣмъ съ концомъ 1890 года оказывается излишекъ 109088 р. 79 к.

Состояніе наличнаго капитала.

1) Съ исходомъ 1889 года осталось наличнаго капитала 175318 р. 58 к.

2) Въ теченіе 1890 года поступило въ доходъ страховаго сбора 246022 р. 64 к.

Всего наличности 421341 р. 22 к.

3) Въ теченіе 1890 года уплачено изъ страховыхъ суммъ 193416 р. 34 к.

4) Такимъ образомъ, съ исходомъ 1890 года осталось наличнаго капитала:

Въ Казначействахъ губерніи 79467 р. 3 к.

Въ Главномъ Казначействѣ 148457 р. 85 к.

Итого 227924 р. 88 к.

5) Причисливъ къ этой суммѣ недоимки 16849 р. 70 к.

Активное состояніе имущества составляетъ 244774 р. 58 к.

6) Вышеозначенное активное состояніе капитала страховаго учрежденія по конецъ 1890 года обременяютъ:

а) Вознагражденія за убытки уже размотрѣнные, но по разнымъ причинамъ неуплаченные 84278 р. 51 к.

б) Вознагражденія за пожарные убытки окончательно еще не- разсмотрѣнные	51354 р. 28 к.
в) Разныя случайныя потребности	53 р. —
Итого	135685 р. 79 к.
7) Такимъ образомъ съ исходомъ 1890 года остался излишекъ	109088 р. 79 к.

Расходы по управленію.

Расходы по управленію страхо-
вымъ учрежденіемъ по 31-ое Декабря
1890 года составляли 13321 р. 32 к.

а именно:

1. Содержаніе Чиновниковъ Стра- ховаго Отдѣленія Губернскаго Пра- вленія и писцовъ, письменные мате- ріалы и экстраординарные расходы	5500 р. —
2. Содержаніе 8 Страховыхъ Дѣ- лопроизводителей Уѣздныхъ Управе- ній, писцовъ, письменные матеріалы и экстраординарные расходы	5600 р. —
3. Пособіе Государственному Кон- тролю	272 р. —
4. Пособіе Министерству Фи- нансовъ	1651 р. —
5. 15% прибавка къ содержанію чиновниковъ	104 р. 99 к.
6. Пособіе чиновникамъ на во- спитаніе дѣтей	193 р. 33 к.
Итого	13321 р. 32 к.

д) *Сборъ по застрахованію рогатаго скота отъ чумы.*

Застрахованіе рогатаго скота отъ чумы производи-
лось въ отчетномъ году по правиламъ 20-го Іюля 1870
года, на основаніи которыхъ Министерствомъ Внутрен-
нихъ Дѣлъ по Ветеринарному Управленію былъ опре-
дѣленъ сборъ въ размѣрѣ $\frac{1}{2}$ копѣйки съ каждой головы
скота.

Въ истекшемъ году чума на рогатомъ скотѣ не свирѣпствовала.

Составленіе описей рогатому скоту производилось по всей губерніи своевременно и случаевъ утайки скота отъ описей не было.

Взиманіе сбора производилось довольно успѣшно, такъ какъ весь окладъ 1111 руб. 71 коп. поступилъ полностью.

Наличность капитала по пересѣченію чумы въ 1890 году составляла:

Въ Варшавской Конторѣ Государственнаго Банка къ 1-му Января 1890 года	1850 р. 72 к.
Причислено процентовъ за прежніе годы	94 „ 78 „
Въ Главномъ Казначействѣ процентными бумагами	60000 „ — „
Итого	61945 р. 50 к.

Въ Казначействахъ къ 1-му Января 1890 года осталось	443 р. 37 к.
Поступило въ отчетномъ году	1114 р. 6 к.
Итого	1557 р. 43 к.
Всего дохода было	63502 р. 93 к.
Изъ суммы этой израсходовано	4242 р. 15 к.
Затѣмъ остается	59260 р. 78 к.

Въ томъ числѣ:

Въ Казначействахъ	165 р. 28 к.
Въ Главномъ Казначействѣ	59095 р. 50 к.
Итого	59260 р. 78 к.

е) Божничный сборъ.

Сборъ этотъ, установленный съ еврейскаго общества на содержаніе синагогъ, молитвенныхъ домовъ, раввиновъ, школъ, больницъ и на вспомоствованіе бѣднымъ евреямъ, слагается изъ доходовъ отъ религиозныхъ обрядовъ и сбора съ еврейскихъ семействъ.

Проекты смѣты прихода-расходныхъ суммъ по каждому божничному округу составляются на каждые три года и утверждаются Губернскимъ Правленіемъ.

Къ числу доходовъ отъ религіозныхъ требъ принадлежатъ: платежи за бракосочетанія, обрѣзанія, погребенія, чтенія родала, съ аренды бани и кошерни, а также пожертвованія предъ суднымъ днемъ и проч., которые и предназначены на изъясненные выше расходы, но, при недостаткѣ на покрытіе ихъ, взимается сборъ съ еврейскихъ семействъ, раздѣляемыхъ по степени состоятельности на четыре разряда.

Въ Ломжинской губерніи божничныхъ еврейскихъ попечительствъ числится 31.

По утвержденнымъ на текущее трехлѣтіе смѣтамъ, въ отчетномъ 1890 году причиталось по всеѣмъ божничнымъ кассамъ дохода 22649 руб. 74 коп., въ томъ числѣ складки съ еврейскихъ обществъ 10707 руб. 61 коп., расходъ же исчисленъ соотвѣтственно приходу.

Въ пособіе Государственному Казначейству уплачено въ теченіе отчетнаго года изъ божничныхъ суммъ 269 рублей.

Въ распоряженіи Губернскаго Правленія имѣется сумма 262 руб. 5 коп.

В. Городскіе доходы и расходы.

Городскихъ доходовъ по всеѣмъ 9-ти городамъ Ломжинской губерніи въ 1890 году предположено было къ поступленію 87012 руб. 32½ коп., въ дѣйствительности же поступило 93634 руб. 87¾ коп., менѣе противъ предшествующаго года на 14896 руб. 54¾ коп.

По росписи 1890 года назначено было городскихъ расходовъ на 83836 руб. 22½ коп., въ дѣйствительности же городскіе расходы простирались до 84118 р. 76 к., слѣдовательно, по сравненіи съ предыдущимъ годомъ, они также уменьшились на 10729 руб. 47 коп.

Такимъ образомъ, городской бюджетъ въ отчетномъ году, какъ по доходамъ, такъ и по расходамъ сократился.

Городскихъ недоимокъ къ 1-му Января 1891 года за отчетный и прошлые годы состояло 16296 руб. 63 коп., въ числѣ которыхъ числится безнадежныхъ къ поступленію 291 руб. 9 коп., сравнительно съ предыдущимъ годомъ сумма городскихъ недоимокъ увеличилась на 4940 руб. 6½ коп.

Общее количество всеѣхъ городскихъ капиталовъ

по всемъ городамъ губерніи къ 1-му Января 1891 года составило сумму 329844 руб. 10³/₄ коп., въ наличности же по кассамъ, гербовой бумагѣ и въ авансахъ состоялось 12214 руб. 31¹/₂ коп.

Въ теченіе 1890 года выдано въ ссудахъ жителямъ городовъ (только въ городѣ Ломжѣ) на постройку домовъ 12000 руб.

Болѣе подробное исчисленіе городскихъ суммъ видно изъ приложенной къ обзору вѣдомости № 9.

Г. Акцизный сборъ.

Въ отношеніи дѣленія Ломжинской губерніи на акцизные округа и участки въ отчетномъ году никакихъ перемѣнъ не послѣдовало.

Въ 1890 году въ Ломжинской губерніи дѣйствовало заводовъ: винокуренныхъ 28, пивоваренныхъ 23, медоваренныхъ 11, водочныхъ 4 и свеклосахарныхъ 2 и 1 табачная фабрика, а въ 1889 году находилось въ дѣйствіи: винокуренныхъ 28, пивоваренныхъ 24, медоваренныхъ 11, водочныхъ 4, свеклосахарныхъ 2 и одна табачная фабрика. Оптовыхъ складовъ, ренсковыхъ погребовъ, шинковъ, корчемъ и другихъ разнаго рода заведеній для продажи питей было 822, болѣе сравнительно съ 1889 годомъ на 48.

Вина въ теченіи 1890 года выкурено 29855391°, а въ 1889 году 26413641°, слѣдовательно въ 1890 году болѣе выкурено на 3441750°.

Акциза съ вина и спирта, а также за незаконно выдѣланное и конфискованное контрабандное вино въ отчетномъ году поступило 842044 руб. 30 коп., болѣе противъ 1889 года на 23856 руб. 3 коп.

Акциза съ пиво-и медоваренія, а также за незаконно выдѣланное и конфискованное пиво и медъ поступило 60156 руб. 70 коп., менше противъ 1889 года на 1470 руб. 33 коп.

Патентнаго сбора поступило 52169 руб. 10 коп., болѣе противъ 1889 года на 2621 руб. 47 коп.

Акциза съ водочныхъ заводовъ и дополнительнаго патентнаго сбора въ 1890 году поступило 6242 руб. 30 коп., болѣе противъ 1889 года на 1155 руб. 34 коп.

Взысканій за нарушение постановлений о питейномъ сборѣ поступило 1533 руб. 90 коп., менѣ противъ 1889 года на 260 руб. 46 коп.

Акциза съ дрожжей поступило 6 руб. 75 коп., болѣ противъ 1889 года на 4 руб. 50 коп.

Акциза съ освѣтительныхъ нефтяныхъ маселъ и штрафныхъ денегъ поступило 210 руб. 40 коп., болѣ противъ 1889 года на 206 руб. 80 коп.

Въ 1890 году вывезено вина за границу 17133205°, болѣ сравнительно съ 1889 годомъ на 3898534°.

Увеличение количества выкуреннаго вина въ отчетномъ году, сравнительно съ 1889 годомъ, при одинаковомъ числѣ дѣйствовавшихъ винокуренныхъ заводовъ, объясняется сравнительно довольно благоприятнымъ урожаемъ въ семъ году картофеля, служащаго почти единственнымъ матеріаломъ для винокурения въ здѣшнемъ краѣ, а увеличение поступления акциза съ вина и спирта послѣдовало отъ постепенно увеличивающагося съ каждымъ годомъ сбыта спирта на мѣстное потребление, чему способствуетъ почти совсѣмъ прекратившееся водворение прусскаго контрабанднаго спирта, происшедшее вслѣдствіе возвышенія въ 1887 году налога на спиртъ въ Пруссіи.

Нѣкоторое уменьшение въ отчетномъ году, сравнительно съ 1889 годомъ, поступления акциза съ пивомедоварения слѣдуетъ объяснить уменьшеніемъ числа дѣйствовавшихъ пивоваренныхъ заводовъ на одинъ.

Увеличение въ поступленіи патентнаго сбора произошло съ одной стороны вслѣдствіе увеличения числа разнаго рода заведеній для продажи питей на 48, а также вслѣдствіе выкупа въ Декабрѣ мѣсяцѣ 1890 года большаго числа патентовъ на право содержанія упомянутыхъ заведеній въ 1891 году, чѣмъ въ Декабрѣ 1889 года на содержаніе сихъ заведеній въ 1890 году.

Незначительное уменьшение въ поступленіи взысканій за нарушение Устава о питейномъ сборѣ въ отчетномъ году объясняется единственно прекратившимся почти водвореніемъ прусскаго контрабанднаго спирта, дѣла по каковому нарушенію въ прежнее время составляли большую половину обнаруженныхъ нарушенийъ помянутаго устава.

За табачныя свидѣтельства и марки, выбранныя въ 1890 году, поступило въ Казначейства Ломжинской губерніи 10234 руб., болѣе противъ 1889 года на 948 руб. 97 коп. За выбранныя Островскою табачною фабрикою бандероли поступило 24057 руб. 22 коп., менѣе противъ 1889 года на 4971 руб. 48 коп. За бандероли для оклейки конфискованныхъ табачныхъ издѣлій поступило 113 руб. 15 коп., болѣе противъ 1889 года на 32 руб. 23 коп. Штрафныхъ и конфискованныхъ за нарушение устава о табачномъ сборѣ поступило 397 руб. 28 коп., менѣе противъ 1889 года на 58 руб. 4 коп.

Увеличеніе въ поступленіи дохода за табачныя свидѣтельства и марки обусловливается тѣми же причинами, кои повліяли на увеличеніе поступленія въ отчетномъ году сбора за питейные патенты. Нѣкоторое уменьшеніе въ поступленіи въ отчетномъ году, сравнительно съ прошлымъ 1889 годомъ, дохода за выбранныя Островскою табачною фабрикою бандероли слѣдуетъ объяснить случайнымъ уменьшеніемъ производства на этой фабрикѣ въ теченіе двухъ мѣсяцевъ, вслѣдствіе пожара на фабрикѣ. Увеличеніе въ поступленіи дохода за бандероли для оклейки конфискованныхъ табачныхъ издѣлій слѣдуетъ отнести къ случайному увеличенію въ обращеніи въ тайной торговлѣ необандероленного табаку и издѣлій изъ онаго.

Что же касается уменьшенія въ поступленіи штрафныхъ и конфискаціонныхъ денегъ за нарушение табачнаго устава, то явленіе это обусловливается болѣе правильною торговлею обандероленными табачными издѣліями.

Акциза за спички, а равно штрафныхъ денегъ за нарушение правилъ объ акцизѣ съ зажигательныхъ спичекъ въ отчетномъ году поступило 25 руб. 86 коп., менѣе противъ 1889 года на 5 руб. 67 коп. Такое незначительное поступленіе дохода съ зажигательныхъ спичекъ обусловливается отсутствіемъ въ Ломжинской губерніи спичечныхъ фабрикъ.

На двухъ свеклосахарныхъ заводахъ Ломжинской губерніи въ отчетномъ году выдѣлано сахарнаго песку 143700 пуд., болѣе противъ выдѣлки 1889 года на 48594 пуда, на сумму учтеннаго акциза въ 1890 году

143700 руб., болѣе противъ 1889 г. на 51013 р. 50 коп. Патентнаго сбора въ 1890 году поступило 453 руб. 9 коп., менѣе противъ 1889 года на 105 руб. 11 коп. Акциза съ сахара въ отчетномъ году поступило 90616 руб., менѣе сравнительно съ 1889 годомъ на 2628 руб., 70 коп.

Увеличеніе въ 1890 году суммы учтеннаго акциза съ сахара обуславливается, съ одной стороны, увеличеніемъ количества выдѣланнаго въ семь году сахарнаго песку, вслѣдствіе урожая свекловицы, а съ другой—возвышеніемъ, согласно Высочайше утвержденному 1 Мая 1884 года мнѣнію Государственнаго Совѣта, акциза съ сахара, съ 1-го Августа 1889 года, съ 85 коп. на 1 руб. съ пуда.

Случаевъ нарушеній правилъ Устава о питейномъ сборѣ было 413, Устава о табачномъ сборѣ 131, а всего обнаружено 544 нарушеній, но суммы наложенныхъ за сіи нарушенія денежныхъ взысканій опредѣлить невозможно, такъ какъ дѣла находятся частью въ административномъ производствѣ, частью же въ подлежащихъ судебныхъ учрежденіяхъ.

Свѣдѣнія о числѣ дѣйствовавшихъ въ 1890 году въ Ломжинской губерніи заводовъ по городамъ и уѣздамъ, съ означеніемъ суммы учтеннаго и поступившаго акциза:

Названіе заводовъ и уѣздовъ.	Сумма учтеннаго акциза.		Сумма поступившаго акциза.	
	Руб.	Коп.	Руб.	Коп.
По винокураннымъ заводамъ.				
<i>Ломжинскаго уѣзда:</i>				
Тарново № 55	53066	89 ³ / ₄	7575	8
Янчево № 57	63311	71 ³ / ₄	11854	29
Божеево № 10	101007	31 ³ / ₄	10220	1
Есіюрки № 62	135064	47 ³ / ₄	91595	30
Щепанково № 61	45244	24 ³ / ₄	22577	63
Порыто-Яблонь № 63	81899	59 ³ / ₄	22204	36
Рыдзеве № 38	56587	61 ¹ / ₂	12865	31 ³ / ₄
Итого	536181	85 ¹ / ₂	178891	98 ³ / ₄

Название заводов и уѣздовъ.	Сумма учтеннаго акциза.		Сумма поступившаго акциза.	
	Руб.	Коп.	Руб.	Коп.
<i>Колменскаго уѣзда.</i>				
Цыдынь № 20	43494	69 ³ / ₄	29674	39
Едвабно № 21	139104	18 ³ / ₄	9387	20
Коржените № 24	177857	15	16269	38
Держбѣя № 26	137576	23 ³ / ₄	11454	1
Кисельница № 28	120048	53 ¹ / ₂	13179	63
Ставики № 31	126878	22	22189	78
Итого	744959	2 ¹ / ₄	102172	39
<i>Щуринскаго уѣзда.</i>				
Нецково № 1	105746	46 ¹ / ₄	21288	10
Ляхово № 2	133711	43	15784	52
Граво № 5	156578	62	26977	90 ¹ / ₄
Лавскъ № 12	75529	11 ³ / ₄	4573	98
Итого	471565	63	68624	50 ¹ / ₄
<i>Мазовецкаго уѣзда.</i>				
Завроць № 3	74300	81	40401	26
Стельмахово № 78	35860	95 ¹ / ₂	32761	40
Итого	110161	76 ¹ / ₂	73162	66
<i>Островскаго уѣзда.</i>				
Триносъ № 39	42761	45 ¹ / ₂	39419	7
Бранщикъ № 43	78695	2 ¹ / ₄	86014	36
Итого	121456	47 ³ / ₄	125433	43
<i>Пултускаго уѣзда.</i>				
Рыбенко № 4	68307	27 ¹ / ₄	51695	71
Попово № 98	108422	85 ³ / ₄	22846	65
Зегрже № 99	115602	33 ³ / ₄	122944	50
Побылково № 100	57798	90 ¹ / ₂	50695	86
Заторы № 103	203221	39	2067	—
Соколово № 109	29271	16	27496	44
Итого	582623	92 ¹ / ₄	277746	16
<i>Остроленскаго уѣзда.</i>				
Щавинъ № 34	70257	54 ¹ / ₄	15934	91
Всего	2637206	21 ¹ / ₂	841966	4

Название заводовъ и уѣздовъ.	Сумма учтеннаго акциза.		Сумма поступившаго акциза.	
	Руб.	Коп.	Руб.	Коп.
По пивовареннымъ заводамъ.				
<i>Ломжинскаго уѣзда.</i>				
Верхне-Дроздово № 26	10621	20	10120	20
Конаржице № 29	1148	—	1148	—
Кулешки № 14	2844	—	2844	—
Ломжица № 61	4339	20	4377	60
Итого	18952	40	18489	80
<i>Колменскаго уѣзда.</i>				
Козіоль № 8	224	20	224	20
Едвабно № 7	544	—	544	—
Итого	768	20	768	20
<i>Щучинскаго уѣзда.</i>				
Вонсошь № 2	107	60	107	60
Губернія № 3	3166	80	3312	40
Грабово № 4	2721	60	2721	60
Итого	5996	—	6141	60
<i>Мазовецкаго уѣзда.</i>				
Ежево № 13	408	80	408	80
Злоторія № 15	3482	90	3482	90
Итого	3891	70	3891	70
<i>Пултускаго уѣзда.</i>				
Пултускъ № 23	80	—	80	—
Пултускъ № 27	5732	80	5705	40
Вышковъ № 5	723	20	723	20
Вышковъ № 53	5409	—	5619	—
Хржиццо № 43	3820	—	3820	—
Итого	15765	—	15947	60
<i>Островскаго уѣзда.</i>				
Островъ № 17	5777	20	5778	—
Гостково № 19	231	20	231	20
Итого	6008	40	6009	20
<i>Остроленскаго уѣзда.</i>				
Мышинець № 14	3385	20	3385	20
Лазекъ № 73	4197	60	4316	40
Итого	7582	80	7701	60

Названіе заводовъ и уѣздовъ.	Сумма учтеннаго акциза.		Сумма поступившаго акциза.	
	Руб.	Коп.	Руб.	Коп.
<i>Маковского уѣзда.</i>				
Рожанъ № 22	14	—	14	—
Млодяново № 35	702	—	702	—
Маковъ № 36	294	—	294	—
Итого	1010	—	1010	—
Всего	59974	50	59959	70
По медовареннымъ заводамъ:				
Ломжинскаго уѣзда—Ломжа № 13	15	—	15	—
Щучинскаго уѣзда: Вонсошь № 10	10	—	10	—
„ „ Райгородъ № 2	25	—	25	—
Кольненскаго уѣзда—Едвабно № 14	38	50	38	50
Пултускаго уѣзда: Пултускъ № 9	10	—	10	—
„ „ Вышковъ № 12	16	50	16	50
Остроленскаго уѣзда—Остро- ленка № 8	10	—	10	—
Маковского уѣзда: Рожанъ № 3 .	10	—	10	—
„ „ Маковъ № 17 .	27	50	27	50
Островскаго уѣзда: Островъ № 11	20	—	20	—
„ „ Островъ № 15	15	—	15	—
Всего	197	50	197	50
По водочнымъ заводамъ:				
Ломжинскаго уѣзда Езюрки . .	2728	75	—	—
Кольненскаго уѣзда Цыдынь . .	1217	50	—	—
Пултускаго уѣзда Пултускъ . .	531	—	—	—
Островскаго уѣзда Островъ . .	871	20	—	—
Всего	5348	45	—	—

Д. Отправленіе натуральной повинности.

Квартирная повинность.

Постоянная или квартирная повинность состоитъ въ томъ, что у жителей городовъ, посадовъ и деревень отводятся квартиры въ натурѣ для войскъ и чиновъ тѣхъ вѣдомствъ, коимъ предоставлено право на это до-
вольствіе.

Въ предѣлахъ Ломжинской губерніи въ теченіе отчетнаго года, расположены были слѣдующія части войскъ:

а) 4-ой пѣхотной дивизіи—Дивизионный штабъ и четыре пѣхотныхъ полка: 13-й Бѣлозерскій, 14-й Олонецкій, 15-й Шлиссельбургскій и 16-й Ладожскій; б) 6-ой пѣхотной дивизіи—22-ой пѣхотный Нижегородскій Ея Императорскаго Высочества Великой Княгини Вѣры Константиновны полкъ; в) Осовецкій Крѣпостный полкъ; г) 6-ой Кавалерійской дивизіи—16-й Драгунскій Глуховскій Ея Императорскаго Высочества Великой Княгини Александры Іосифовны и 17-й Драгунскій Волынскій Ея Императорскаго Высочества Великаго Князя Константина Николаевича полки; д) 6-ой Кавалерійской дивизіи—Донскій Казачій № 4 полкъ; е) 4-я Артиллерійская бригада въ 6-ти батарейномъ составѣ, и ж) 2-я и 5-я батареи 6-й Артиллерійской бригады.

Независимо отъ сего, въ отчетномъ 1890 году, во П-ой половинѣ, вступили: штабъ 6-ой пѣхотной дивизіи и три пѣхотныхъ полка той же дивизіи: 21-й Муромскій Ея Императорскаго Высочества Великаго Князя Константина Николаевича полкъ, 23-й Низовскій и 24-й Симбирскій полки и 11-я Конно-Артиллерійская батарея.

Со введеніемъ въ дѣйствіе съ 1-го Января 1887 г. Высочайше утвержденнаго 2-го Мая 1886 года мѣнѣнія Государственнаго Совѣта о возвышеніи воинскихъ квартирныхъ окладовъ, генералы, штабъ и оберъ-офицеры, а также классные чиновники военнаго вѣдомства получали квартирныя деньги на руки, а только нѣкоторые изъ нихъ пользовались квартирами по отводу, равнымъ образомъ квартирныя деньги получали на руки семейные нижніе чины войскъ, расположенныхъ неказарменнымъ способомъ, прочія же части войскъ пользовались квартирами по отводу.

Отпускъ квартирныхъ денегъ производится ежемѣсячно, по ассигновкамъ Губернскаго Правленія для частей войскъ, расположенныхъ въ губернскомъ городѣ Ломжѣ и вообще тѣхъ, которыя имѣли временное мѣсто пребыванія по сопряженнымъ со службою обязанностямъ, какъ напримѣръ: чинамъ полковыхъ судовъ и

проч.; для войск же, расположенныхъ въ уѣздахъ губерніи—по ассигновкамъ Уѣздныхъ Управленій.

Что же касается воинскихъ помѣщеній, то такія безусловно отводились въ натурѣ за вознагражденіе отъ казны, по тарифу закона 2-го Мая 1886 года (ст. 4 пун. II).

Изъ чиновъ гражданского вѣдомства, квартирныя деньги получали на руки нѣкоторые чины крестьянскихъ учрежденій; земская стража получала квартиры и помѣщенія въ натурѣ.

Значительная часть постоя падаетъ на города: Ломжу, Остроленку, Островъ и Пултускъ.

За отводъ квартиръ нижнимъ чинамъ войскъ, земской стражѣ и вообще чинамъ гражданского вѣдомства въ обывательскихъ домахъ и въ частныхъ казармахъ, ассигновано въ 1890 году жителямъ квартирнаго вознагражденія 52036 руб. 65 коп.

Подводная повинность

Поставка жителями Ломжинской губерніи подводъ отправлялась при передвиженіи войскъ, военныхъ командъ, этаповъ и пересылкѣ бродягъ внѣ этапныхъ линій, а также производилась и для лицъ, имѣющихъ на это право по закону.

Поставка эта состоитъ изъ двухъ родовъ: платная и бесплатная.

Платныя подводы, на основаніи постановленія б. Совѣта Управленія Царства, отъ 22-го Января 1858 г. взимаются: при передвиженіи войскъ подъ свозъ воинскаго багажа и заболѣвающихъ воинскихъ чиновъ, чинамъ земской стражи при преслѣдованіи преступниковъ, а также подъ этапныя команды, за плату по двѣ коп. на версту.

Платныя подводы поставляются по таксѣ почтовыхъ прогоновъ чинамъ мѣстной администраціи, крестьянскихъ учрежденій, акцизнаго и финансоваго вѣдомствъ, офицерамъ пограничной стражи, чинамъ таможеннаго вѣдомства и военнымъ топографамъ при разѣздахъ ихъ по дѣламъ службы, въ мѣстахъ, гдѣ нѣтъ почтовыхъ лошадей.

Безплатныя подводы поставляются для общественныхъ гминныхъ надобностей, а именно: чинамъ гминныхъ управленій, разъѣзжающимъ по дѣламъ службы, медицинскимъ чинамъ, командированнымъ для оспопрививанія, неимущимъ больнымъ и арестованнымъ лицамъ, препровождаемымъ изъ гминъ въ уѣзды.

Къ разряду бесплатныхъ подводъ относится также поставка таковыхъ чинамъ корпуса жандармовъ.

Самая значительная часть подводной повинности падаетъ на городскія и сельскія гмины, расположенныя при большихъ шоссеинныхъ дорогахъ и этапныхъ пунктахъ.

Въ теченіе отчетнаго года поставлено подводъ среднимъ числомъ по одному уѣзду: платныхъ 2320 и бесплатныхъ 1370, а по губерніи: первыхъ 18560 и послѣднихъ 10960.

О количествѣ полученнаго обывателями вознагражденія за подводы, поставленныя для войскъ, точныхъ свѣдѣній не имѣется, такъ какъ войска расплачиваются на мѣстѣ поставки; за подводы же, поставленныя для этапныхъ командъ, ассигновано жителямъ вознагражденія 266 руб. 67 коп.

Воинская повинность.

На основаніи Высочайше утвержденного 1-го Января 1874 года Устава о воинской повинности и согласно Высочайшему указу, данному Правительствующему Сенату въ 8-й день Мая 1890 года, былъ произведенъ въ Ломжинской губерніи съ 1-го Ноября того же года призывъ на службу новобранцевъ, результатъ котораго слѣдующій:

I. О выполненіи призыва.

1. По разверткѣ назначено къ приѣму на службу 1744 человека.

2. Для пополненія назначеннаго числа новобранцевъ состояло:

а) по призывнымъ спискамъ	5761
б) по дополнительнымъ спискамъ А	2
в) по дополнительнымъ спискамъ Б	692

Итого 6455

3. Въ числѣ внесенныхъ въ призывные списки за-ключалось:

а) имѣвшихъ право на льготу по семейному по-ложению:

I-го разряда	958
II-го разряда	955
III-го разряда	316
Итого	2229

б) по вѣроисповѣданіямъ:

1) христіанъ	5232
2) евреевъ	1223

в) по сословіямъ:

1) лицъ, внесенныхъ въ книги народо-населенія, а равно приписанныхъ	6449
2) лицъ, изъятыхъ отъ внесенія въ де-сятую народную перепись, а также вы-шедшихъ послѣ ревизіи изъ податнаго состоянія	6

4. Въ числѣ лицъ, внесенныхъ въ дополнительный списокъ Б, заключалось получившихъ отсрочку по не-возможности и для поправленія здоровья (ст. 44) 692

Въ томъ числѣ: }	въ 1-й разъ	413
	во 2-ой разъ	279

5. Изъ числа лицъ, внесенныхъ въ призыв-ные списки, получило отсрочку на окончаніе об-разованія (ст. 53, 55) 12

Освобождено отъ жеребья (ст. 54), какъ за-явившихъ желаніе исполнить воинскую повин-ность въ качествѣ вольноопредѣляющихся 10

6. При осмотрѣ и пріемѣ для пополненія назна-ченнаго числа новобранцевъ:

I. Признано совсѣмъ неспособными къ военной службѣ:

а) изъ внесенныхъ въ призывные списки:

1) Христіанъ	86
2) евреевъ	31

б) изъ числившихся по списку Б 18

II. Признано годными къ зачисленію въ ратники ополченія 2-го разряда (ст. 154):

- а) изъ внесенныхъ въ призывные списки:
 - 1) христіанъ 154
 - 2) евреевъ 64
- б) изъ числившихся по списку Б 246

III. Назначено отсрочекъ по невозможности и для излѣченія болѣзней (ст. 44):

- а) изъ внесенныхъ въ призывные списки:
 - 1) христіанъ 317
 - 2) евреевъ 72
- б) изъ числившихся по списку Б 254

IV. Отсрочено вълѣдствіе нахождения подъ слѣдствіемъ и судомъ (ст. 147) 15

V. Отправлено на испытаніе (ст. 148) (*) 144

Назначено къ переосвидѣтельствуванію (ст. 150):

- а) изъ внесенныхъ въ призывные списки (**) 4
- б) изъ числившихся по списку Б (**). 5

VI. Неявилося къ исполненію призыва:

- 1) христіанъ 88
- 2) евреевъ 163

7. Принято въ войска:

- а) изъ внесенныхъ въ призывные списки 1591
 - б) изъ внесенныхъ въ дополнительный списокъ А 2
 - в) изъ внесенныхъ въ дополнительный списокъ Б, поступленіе коихъ въ войска было отсрочено на основаніи 44 ст. Устава:
 - по истеченіи 1-ой отсрочки 105
 - по истеченіи 2-ой отсрочки 46
- Всего принято 1744

8. Въ числѣ принятыхъ заключается:

- а) имѣвшихъ право на льготу:
 - 1) III-го разряда } 2
 - 2) II-го разряда } евреевъ 21
 - 3) I-го разряда } 5

(*) Изъ нихъ 125 человекъ окончили испытанія къ 1-му Январю 1891 года и размѣщены по подлежащимъ статьямъ отчета.

(**) Къ 1-му Январю 1891 года переосвидѣтельствованы и размѣщены по подлежащимъ статьямъ отчета.

б) женатых	161
изъ нихъ одиночекъ, семейство кото- рыхъ состоитъ только изъ жены и дѣтей	16
в) имѣющихъ право на сокращенные еро- ки службы:	
1) по 1-му пункту 56 ст. Устава	1
2) „ 2-му „ „ „ „	1
3) „ 3-му „ „ „ „	3
г) умѣющихъ читать и писать или только читать	231
д) способныхъ къ службѣ:	
строевой	1718
нестроевой	26
е) мѣрою роста:	
1) въ 2 аршина 2½ вершка	89
2) до 2 арш. 3 верш. включительно	298
3) „ 2 „ 4 „ „	458
4) „ 2 „ 5 „ „	438
5) „ 2 „ 6 „ „	306
6) „ 2 „ 7 „ „	102
7) „ 2 „ 8 „ „	36
8) „ 2 „ 9 „ „	15
9) „ 2 „ 10 „ „	2
ж) по сословіямъ:	
1) лицъ, внесенныхъ въ книги народо- населія	1742
2) лицъ, изъятыхъ отъ внесенія въ де- сятую народную перепись, а также вышед- шихъ послѣ ревизіи изъ податнаго состоянія	2
з) по происхожденію:	
1) поляковъ	1344
2) пѣмцевъ	12
3) евреевъ	388
и) по вѣроисповѣданію:	
1) христіанъ	1356
2) евреевъ	388
9. Изъ числа принятыхъ новобранцевъ:	
а) отправлено изъ мѣсть призыва въ лѣ- чебныя заведенія	32

б) отправлено изъ мѣсть призыва по назначенію въ войска	617
в) розпущено по домамъ, на основаніи 155 ст. Устава	1095
Итого	1744

10. За пополненіемъ контингента при освидѣтельствovanіи прочихъ призывавшихся лицъ:

I Зачислено въ ратники ополченія 1-го разряда:

1) христіанъ	1561
2) евреевъ	175

II. Зачислено въ ратники ополченія 2-го разряда:

1) христіанъ	1087
2) евреевъ	163

III. Признано советѣмъ неспособными:

1) христіанъ	61
2) евреевъ	1

IV. не явилось къ освидѣтельствуванію:

1) христіанъ	91
2) евреевъ	23

Итого 3162

II. О дѣйствіяхъ присутствій по воинской повинности въ теченіе отчетнаго года.

11. Принято на замѣну состоящихъ на службѣ по 51 ст. Устава 1

12. Принято на службу, на основаніи 151 ст. Устава:

а) подлежащихъ переосвидѣтельствуванію	1
б) находившихся въ лѣчебныхъ заведеніяхъ на испытаніи	19
в) неявившихся по призыву	7
г) состоявшихъ подъ слѣдствіемъ и судомъ	2

Итого 30

13. Принято на службу на основаніи 158 и 159 ст. Устава:

а) по дополнительному жеребью	4
б) безъ жеребья	2

14. Возвращено съ дѣйствительной службы по семейному положенію на основаніи 149 ст. Устава	13
15. Привлечено къ ответственности за нарушение законовъ о воинской повинности:	
а) по 348 ст. Устава	10
б) по 350 ст. Устава	6
16. Определенъ возрастъ по наружному виду, по 137 ст. Устава	300
Изъ нихъ включено въ призывные списки .	165
17. Причислено на основаніи 119 и 120 ст. Устава, въ призывные участки	3
18. Отчислено изъ призывныхъ участковъ на основаніи 119 и 120 ст. Устава	12
19. Выдано свидѣтельство о припискѣ къ призывнымъ участкамъ:	
а) лицамъ, означеннымъ въ 95 ст. Устава .	11
б) прочимъ лицамъ, обязаннымъ по ст. 97 Устава получить эти свидѣтельства .	6
20. Выдано свидѣтельство о явкѣ къ исполненію воинской повинности на основаніи 160 статьи Устава:	
а) объ освобожденіи отъ службы навсегда.	220
б) о зачисленіи въ ратники ополченія 1 разряда	1744
в) о зачисленіи въ ратники ополченія 2 разряда	1796
г) временныхъ	685
Итого	4445
21. Поступило жалобъ въ Уѣздныя воинскія Присутствія на неправильности въ призывныхъ спискахъ	18
22. Изъ нихъ признано уважительными .	9
23. Поступило жалобъ въ Губернское по воинской повинности Присутствіе:	
а) на неправильности въ призывныхъ спискахъ	4
б) по опредѣленію неспособности къ труду .	5
в) по назначенію льготъ	25

г) по опредѣленію возраста по наружно- му виду	6
д) по опредѣленію годности къ службѣ	143
Итого	183

24. Изъ нихъ признано уважительными:

а) по назначенію льготъ	6
б) по опредѣленію годности къ службѣ	2
Итого	8

25. Перенесено жалобъ въ Правительствующій Сенатъ по 211 ст. Устава 12

26. О дѣлопроизводствѣ Присутствій:

а) число засѣданій, кромѣ происходящихъ для дѣйствій по призыву	132
б) входящихъ бумагъ	5874
в) исходящихъ бумагъ	9017

III. О расходахъ по призыву и приему на службу и на содержаніе уѣздныхъ Присутствій въ теченіе отчетнаго года.

а) Расходы на путевое, квартир- ное и порціонное довольствіе воен- наго члена, медиковъ и военного приемщика	1831 р. 54 к.
б) на содержаніе лицъ, завѣ- дующихъ дѣлопроизводствами Уѣзд- ныхъ Присутствій	4800 р. — к.
в) на канцелярскіе расходы	1744 р. — к.
г) на наемъ помѣщеній для Присутствій, а также на ихъ мебели- рованіе, отопленіе и освѣщеніе	1125 р. — к.
Всего	9500 р. 54 к.

III. ОБЩЕСТВЕННОЕ БЛАГОУСТРОЙСТВО И БЛАГОЧИНІЕ.

а) Казенныя и общественныя зданія.

Новыхъ казенныхъ зданій для помѣщенія присутственныхъ мѣстъ въ 1890 году не строилось и ремонтъ существующихъ казенныхъ зданій, занимаемыхъ Лом-

жинскимъ, Остроленскимъ и Пултускимъ Уѣздными Управленіями на счетъ суммъ казны не производился.

б) Дороги, мосты и перевозки.

Первообразныя дороги и мосты въ отчетномъ году содержались и ремонтировались на счетъ суммъ губернскаго земскаго дорожнаго сбора, преимущественно под-ряднымъ способомъ, именно въ 1890 году на счетъ этого источника произведено работъ на сумму 54154 руб. 41 коп.

Сверхъ того, изъ суммъ дорожнаго сбора произведены были еще расходы:

1) на заготовленіе бланковъ на квартирное вознагражденіе для дорожныхъ сторожей и письменные матеріалы для Строительнаго Отдѣленія сего Губернскаго Правленія	117 р. 28 к.
2) на содержаніе дорожной службы по губерніи	10120 р. 63 к.
3) на заготовленіе и починку дорожныхъ инструментовъ	352 р. 44 к.
4) на уплату публикаціонныхъ издержекъ за припечатаніе объявленій о торгахъ	257 р. 15 к.
5) на уплату страховой преміи съ дорожныхъ домиковъ	38 р. 80 к.
6) на расходы по командировкамъ по дорожнымъ работамъ	146 р. 77 к.
7) на квартирное вознагражденіе для дорожныхъ сторожей	327 р. 60 к.
8) возвращено неправильно поступившіе въ суммы дорожнаго сбора	69 р. 83 к.
9) на постройку дорожнаго домика	1338 р. 75 к.
10) выдано заимообразно Ломжинскому Вице-Губернатору на поѣздки по дѣламъ службы	300 р. — к.
11) перечислено заимообразно въ § 15 ст. 1 смѣты Министерства Внутреннихъ Дѣлъ 1890 года	874 р. 78 к.

Поромныя переправы.

Въ Ломжинской губерніи находится 24 поромныхъ

переправъ на рѣкахъ и всѣ онѣ содержатся въ исправности и своевременно ревизуются.

в) Почты и телеграфы.

Въ составѣ точтово-телеграфныхъ, почтовыхъ и телеграфныхъ учреждений въ отчетномъ 1890 году произошли слѣдующія перемѣны, а именно: на основаніи Высочайше утвержденного мнѣнія Государственного Совѣта, вослѣдовавшаго въ 28 день Мая 1885 года, Граевская Пограничная почтовая Контора преобразована въ почтовую Контору V класса; Граевская телеграфная станція преобразована въ телеграфную Контору V класса и при Стависковской почтовой станціи открытъ телеграфъ съ преобразованиемъ въ почтово-телеграфное отдѣленіе.

Лицъ, служащихъ въ почтово-телеграфныхъ, почтовыхъ и телеграфныхъ учрежденияхъ было:

Чиновниковъ	63
Станціонныхъ смотрителей	9
Унтеръ-офицеровъ	1
Почталіоновъ	44
Сторожей	17
Конныхъ почтовыхъ станцій въ губерніи находилось	21

На этихъ почтовыхъ станціяхъ въ отчетномъ году содержалось:

Лошадей	140
Почтарей	63

Протяженіе почтовыхъ трактовъ въ губерніи составляло:

	верстъ.
Желѣзнодорожныхъ	102
Шоссейныхъ	443
Грунтовыхъ	122
Протяженіе телеграфныхъ линій въ губерніи составляло	393
На нихъ провода	432

Оборотъ почтово-телеграфныхъ суммъ по учреждениямъ Ломжинской губерніи въ 1890 году былъ слѣдующій:

П Р И Х О Д Ъ.

За почтовые марки	34446 р. 29 к.
„ штемпельные конверты	13222 р. 50 к.

За бланки для закрытыхъ и открытыхъ писемъ и почтовыхъ бандероли	7992 р. 65 к.
„ пересылку корреспонденці, неоплаченной штепелемъ или марками	7822 р. 62 к.
„ періодическія изданія	10 р. 60 к.
„ страхованіе	10952 р. 86 к.
„ росписки въ приѣмъ на почту корреспонденці и за заказъ	3982 р. 48 к.
„ эстафеты	42 р. 72 к.
„ корреспонденцію съ наложеннымъ платежемъ	16 р. 17 к.
„ передачу телеграфныхъ депешъ	17466 р. 6 к.
„ разные доходы	2961 р. 60 к.
Итого	98916 р. 55 к.

РАСХОДЪ.

На содержаніе личнаго состава	39507 р. 39 к.
„ хозяйственные расходы	10019 р. 3 к.
„ прогоны за возку почтъ и эстафетъ	20016 р. 95 к.
„ лѣченіе нижнихъ служителей	4 р. 20 к.
„ пересылку депешъ и возвратъ подателямъ	748 р. 49 к.
„ разные расходы	1375 р. 29 к.
Итого	71671 р. 35 к.

Движеніе разнаго рода корреспонденцій.

I. Почтовой.

1) Внутренней.

а) Иногородной:	Отправлено—получено.	
Писемъ закрытыхъ оплаченныхъ „	666439	
„ не вполне оплаченныхъ „	3990	
„ бесплатныхъ „	402123	
„ открытыхъ „	382121	
„ заказныхъ „	58909	
Бандерольныхъ отправленій	149777	
Денежныхъ и цѣнныхъ пакетовъ	51266	89199
Цѣнностью на сумму	6226231	10210131
Посылокъ и узловъ цѣнныхъ	4662	11755

Цѣнностью на сумму	129765	89557
Посылокъ безъ цѣны	”	6825
Абонементныхъ періодическихъ изданій	25477	617586
Эстафеть	13	—
Корреспонденціи съ наложеннымъ платежемъ	105	2033
Цѣнностью на сумму	1584	17806
б) Городской:		
Писемъ закрытыхъ	20473	—
” открытыхъ	10129	—
” закрытыхъ	3465	—
Вандерольныхъ отправленій	1488	—
Денежныхъ и цѣнныхъ пакетовъ	266	—
Цѣнностью на сумму	969	—

2) Международной:

Писемъ франкированныхъ	72275	169164
” нефранкированныхъ	8632	2189
” открытыхъ	35865	108777
” рекомендованныхъ	2849	4763
Вандерольныхъ отправленій	2909	72260
Абонементныхъ періодическихъ изданій	”	6210
Денежныхъ и цѣнныхъ пакетовъ	2314	9248
Цѣнностью на сумму	70166	383021
Посылокъ и узловъ цѣнныхъ	32	17
Цѣнностью на сумму	324	690
Посылокъ безъ цѣны	5	60

II. Телеграфной.

1) Внутренней:

Тарифныхъ	22909	23093
Безплатныхъ	768	2474

2) Международной:

Тарифныхъ	480	697
Безплатныхъ	19	21

г) Народная нравственность.

(Приложеніемъ къ этой статьѣ служатъ ведомости № 5 лит. А, Б, В и Г).

При сравненіи числовыхъ данныхъ за 1889 и отчетный годъ о числѣ и родѣ преступленій, дѣла о ко-

торыхъ разсмотрѣны Ломжинскимъ Окружнымъ Судомъ, оказывается, что по вѣдомости за отчетный годъ въ общемъ число преступленій болѣе числа, показаннаго по вѣдомости за предыдущій годъ на 13; тогда какъ число осужденныхъ въ отчетномъ году представляетъ уменьшеніе противъ цифры предыдущаго года на 4 (мужчинъ—13 и женщинъ+9).

Въ частности число преступленій въ отчетномъ году увеличилось и уменьшилось, сравнительно съ 1889 годомъ, по слѣдующимъ группамъ общепринятой классификаціи преступленій:

1) Увеличилось:

По преступленіямъ противъ порядка управленія,— по службѣ государственной и общественной,—противъ собственности частныхъ лицъ и—противъ правъ семейственныхъ.

и 2) Уменьшилось:

По преступленіямъ противъ повинностей государственныхъ и общественныхъ,—противъ имущества и доходовъ казны,—противъ общественного благочинія и благоустройства и наконецъ,—противъ жизни, здравія, свободы и чести частныхъ лицъ.

Вышеприведенное надгляднѣе представляется изъ сравнительной таблицы % отношенія каждой изъ группъ преступленій къ общему числу ихъ въ оба сравниваемые года.

Группы преступленій:	% отношенія къ общему числу преступ.	
	Въ 1889 г.	Въ 1890 г.
1. Противъ вѣры	0,3	0,3
2. „ „ порядка управленія	13,1	14,6
3. По службѣ государственной и общественной	20,8	24,2
4. Противъ повинностей государственныхъ и общественныхъ	0,5	0,1
5. Противъ имущества и доходовъ казны	16,8	12,4
6. Противъ общественного благочинія и благоустройства	8,4	6,2
7. Противъ жизни, здравія, свободы и чести частныхъ лицъ	13,3	12,6

8. Противъ правъ семействен- ныхъ	0,3	0,7
9. Противъ собственности част- ныхъ лицъ	26,5	28,9

Общее число осужденныхъ въ Ломжинскомъ Ок-
ружномъ Судѣ простирается до 809 человекъ, въ томъ
числѣ 630 мужчинъ и 179 женщинъ.

Наибольшій контингентъ преступниковъ прихо-
дится на крестьянское сословіе, затѣмъ въ нисходя-
щемъ порядкѣ слѣдуютъ мѣщане, дворяне и военные.

Распределение осужденныхъ по возрасту въ отчет-
номъ году было слѣдующее:

	Число осужденныхъ.		
	Муж. п.	Жен. п.	Об. п.
Ниже 17 лѣтъ	18	5	23
Отъ 17 до 20 лѣтъ	55	30	85
Отъ 21 до 30 лѣтъ	178	56	234
Отъ 31 до 40 лѣтъ	222	46	268
Отъ 41 до 50 лѣтъ	94	17	113
Отъ 51 до 60 лѣтъ	62	24	86
Свыше 60 лѣтъ	1	1	2

Обращаясь затѣмъ къ означеннымъ даннымъ, ка-
сающимся судимости въ мировыхъ судебныхъ учрежде-
ніяхъ, оказывается, что въ отчетномъ году общее число
подсудимыхъ по дѣламъ, находившимся въ разсмотрѣ-
ніи у мировыхъ судей, было 17807 чел. обоого пола, въ
томъ числѣ 15293 муж. и 2514 жен. Сравнительно
съ предшествующимъ годомъ число осужденныхъ въ
отчетномъ году увеличилось въ обоихъ мировыхъ окру-
гахъ на 599 чел. обоого пола, въ томъ числѣ мужчинъ
478 и женщинъ 121.

Въ мировыхъ учрежденияхъ въ отчетномъ году
происходили разбирательства по 24881 преступленію,
болѣе чѣмъ въ прошломъ году на 251.

Наибольшее число осужденныхъ приходится по
преимуществу за оскорбленіе чести, угрозы и насилия,
за проступки противъ порядка управленія, за самоволь-
ное пользованіе чужимъ имуществомъ и нарушеніе об-
щественнаго порядка и спокойствія.

д) Арестанты, тюремные замки, аресты и этапы.

Къ началу отчетнаго года содержавшихся под стражею въ разнаго рода мѣстахъ заключенія, по приговорамъ Ломжинскаго Окружнаго Суда и мировыхъ учреждений, оставалось 37 человекъ; въ теченіе года прибыло 966 человекъ, въ теченіе того же года было 927 человекъ и къ 1-му Января 1891 года осталось 76 человекъ.

Въ Ломжинской губерніи находятся слѣдующія мѣста заключенія: двѣ уголовно-слѣдственныя тюрьмы: въ городѣ Ломжѣ на 175 человекъ съ построеннымъ въ 1883 году каменнымъ флигелемъ во дворѣ тюрьмы, занятымъ подъ помѣщеніе женскаго отдѣленія на 50 человекъ, и въ городѣ Пултускѣ на 100 человекъ (по кубическому содержанію воздуха) съ добавочнымъ помѣщеніемъ, устроеннымъ въ двухъ частныхъ домахъ на 50 арестантовъ; три судебныя (детенціонныя) ареста въ городахъ: Щучинѣ на 16, Остроленкѣ на 5 и Тыкоцинѣ на 7 человекъ, а также 8 городскихъ полицейскихъ арестовъ въ городахъ: Ломжѣ и Маковѣ на 12, Кольнѣ и Щучинѣ на 16, Островѣ на 20, Пултускѣ на 11, Тыкоцинѣ на 8 и Остроленкѣ на 5 человекъ.

Ломжинская и Пултуская тюрьмы помѣщаются въ казенныхъ зданіяхъ, на ремонтъ которыхъ въ 1890 г. израсходовано 513 руб. 7 коп.

Щучинскій и Тыкоцинскій детенціонныя аресты помѣщаются въ нанятыхъ частныхъ домахъ, а Остроленскій—въ зданіи, принадлежащемъ городской кассѣ.

Городскіе полицейскіе аресты устроены при мѣстныхъ городскихъ магистратахъ и содержатся на счетъ городскихъ суммъ; заключенныя же въ нихъ арестованныя лица, неимѣющія собственныхъ средствъ, получаютъ на продовольствіе кормовыя деньги изъ транспортныхъ суммъ, въ размѣрѣ, опредѣленномъ 31 ст. правилъ 1870 г. о препровожденіи арестантовъ и другихъ лицъ вѣ этапныхъ линій въ Привислинскомъ краѣ, содержащіеся же тамъ арестанты получаютъ продовольствіе въ размѣрѣ, опредѣленномъ утвержденною на 1890 годъ Министерствомъ Внутреннихъ Дѣлъ нормою, т. е. по 9 коп. въ сутки на человека, изъ транспортныхъ суммъ.

Вообще помѣщенія судебныхъ и полицейскихъ арестовъ, по случаю переполненія значительнымъ числомъ подсѣдственныхъ, а также приговоренныхъ мировыми учреждениями къ кратковременному аресту лицъ, совершенно не отвѣчаютъ своему назначенію, и устройство особыхъ арестовъ для этихъ лицъ является необходимымъ.

Поставка продовольствія для арестантовъ Ломжинской и Пултуской тюремъ, а также добавочнаго въ гор. Пултускѣ помѣщенія производилась посредствомъ подряда, согласно тарифу. За каждаго арестанта платилось подрячику въ первой по 7,8 коп. и во второй по 9,16 коп. Заключенные въ detenціонныхъ арестахъ продовольствовались хозяйственнымъ способомъ, подъ наблюдениемъ лицъ, завѣдывающихъ этими арестами, съ уплатою отъ казны по 9 коп. въ сутки на человѣка.

Арестанты вели себя хорошо и случаевъ неповиновенія или нарушенія дисциплины не было.

На содержаніе тюремныхъ помѣщеній въ губерніи, а также detenціонныхъ арестовъ и на другіе, вызываемые ими расходы, какъ равно и на пересылку праздношатающихся и перевозку отпускныхъ нижнихъ чиновъ запаса, по смѣтѣ Министерства Внутреннихъ Дѣлъ — 1890 года по § 2 ст. 1 а и б, ст. 2 а и б, § 4 ст. 1, 2, 3 и 4, § 5 ст. 1, 2, 3 и 5, § 26 ст. 6 и 12, назначено было по кассовому росписанію и дополнительно всего кредита 55157 руб. 9 коп.

Оборотъ этой суммы представляется въ слѣдующихъ цифрахъ:

Наименованіе тюремъ, арестовъ и этаповъ.	Израското- вано изъ смѣтной суммы.		Дѣйстви- тельные расходы со- ставляють.		Затѣмъ для вы- полненія расхо- довъ 1890 года истребовано до- полнительныхъ кредитовъ.	
	Руб.	К.	Руб.	К.	Руб.	Коп.
<i>Т ю р е м ы :</i>						
Ломжинская	24126	5	24796	31	670	26
Пултуская съ добавоч. помѣщеніемъ	15683	93	16785	61	1101	68
<i>Судебно-детенціонные аресты:</i>						
Щучинскій	1670	—	1670	—	—	—
Остроленскій	1816	—	1960	17	144	17
Тыкоцинскій	1162	96	1292	96	130	—
<i>Э т а п ы :</i>						
Въ посадахъ: Ставскаяхъ, Рожанѣ, Се- роцкѣ, Замбровѣ, Чижевѣ и въ дер. Мясково	1018	11	1018	11	—	—
Транспортъ арестантовъ и другіе при этомъ расходы	7633	93	7633	93	—	—
Итого	53110	98	55157	9	2046	11

Показанная действительным расходомъ сумма распределяется слѣдующимъ образомъ:

1) жалованье чиновникамъ и слу- жителямъ	11571 р. 88 к.
2) наемъ помѣщений	1414 р. —
3) отопленіе и освѣщеніе	2963 р. —
4) содержаніе помѣщений въ чи- стоѣ и уплата повинностей	930 р.
5) обыкновенный ремонтъ	599 р. 18 к.
6) продовольствіе арестантовъ	20253 р. 19 к.
7) одежда и обувь	6451 р. 83 к.
8) обмундированіе тюромныхъ над- зирателей	815 р. 13 к.
9) лѣченіе и погребеніе	538 р. 17 к.
10) мелочные расходы	1999 р. 2 к.
11) транспортъ арестантовъ и дру- гіе расходы	7633 р. 93 к.
Итого	55157 р. 9 к.

Въ губерніи находилось 11 промежуточныхъ этапныхъ пунктовъ для содержанія въ нихъ во время ночлеговъ арестантовъ. Пункты эти помѣщались въ городахъ: Пултускѣ, Остроленкѣ и Шучинѣ, въ посадахъ: Райгородѣ, Граевѣ, Ставискахъ, Рожанѣ, Сероцкѣ, Замбровѣ и Чижевѣ и въ дер. Мясковѣ.

П о ж а р ы .

(Приложеніемъ къ этой статьѣ служатъ ведомости № 6 лит. А и В.)

Всѣхъ пожаровъ въ Ломжинской губерніи въ отчетномъ году было 227, въ томъ числѣ въ городахъ—14 и въ уѣздахъ—213.

Число сгорѣвшихъ дворовъ достигало: въ городахъ до 29 и въ уѣздахъ до 579; всего же въ губерніи сгорѣло 608 дворовъ.

Сумма пожарныхъ убытковъ въ отчетномъ году опредѣлилась въ 181284 руб. 25 коп., изъ которыхъ 13678 р. 30 коп. приходится на города, остальные 167605 руб. 95 коп. на уѣзды губерніи.

При сравненіи вышеприведенныхъ цифровыхъ данныхъ съ такими же данными предшествующаго 1889 г., оказывается:

1) Общее число пожаровъ въ губерніи въ отчетномъ году, по сравненіи съ 1889 годомъ, увеличилось на 20; при разсмотрѣніи пожаровъ въ городахъ и внѣ городовъ отдѣльно, въ первомъ случаѣ получится увеличеніе числа ихъ на 6, а во второмъ—увеличеніе на 14.

2) Тоже самое обнаруживается и при разсмотрѣніи данныхъ, касающихся числа сгорѣвшихъ дворовъ: въ общемъ число ихъ въ отчетномъ году, по сравненію съ 1889 годомъ, увеличилось на 132, въ частности—въ городахъ увеличилось на 18, а внѣ городовъ на 114.

и 3) Сумма причиненныхъ пожарами въ отчетномъ году убытковъ, сравнительно съ предыдущимъ годомъ, въ общемъ увеличилась на 40555 руб. 36 коп., при чемъ въ городахъ она увеличилась на 11814 руб. 5 коп., а въ уѣздахъ—на 28741 руб. 31 коп.

Общее число пожаровъ, бывшихъ въ отчетномъ году въ губерніи *по временамъ года* распредѣляется со слѣдующею постепенностью: 93 пожара были *летомъ*, 58—*весною*, 35—*осенью* и 41—*зимомъ*.

Наиболѣе пострадавшимъ въ отчетномъ году отъ пожаровъ является Кольненскій уѣздъ, съ убытками въ 34218 руб. 8 коп., затѣмъ слѣдуютъ уѣзды: Ломжинскій, съ убытками въ 31509 руб. 15 коп. и Пултускій, съ убытками въ 25619 руб. 21 коп. Изъ городовъ наиболѣе пострадать отъ пожаровъ городъ Ломжа, въ которомъ 6-ью пожарами причинено убытковъ на 6900 руб.

Причинами бывшихъ въ отчетномъ году пожаровъ были: въ 40 случаяхъ—молнія, въ 7-ми—дурное устройство трубъ и печей, въ 14-ти—неосторожное обращеніе съ огнемъ, въ 28-ми—поджогъ и, наконецъ, въ 138-ми—другія причины, болѣею частью невыясненныя дознаніемъ.

1-го Января, въ дер. Калиново-Нове, Мазовецкаго уѣзда, сгорѣла вѣтряная мельница Шимона Фацевскаго, застрахованная въ 300 руб.

1 Января, въ дер. Кацице, Пултускаго уѣзда, сгорѣла крыша деревяннаго дома Луки Дештулы и Адама Когары, застрахованнаго въ 400 руб.

1 Января, въ дер. Соколы, Щучинскаго уѣзда, сгорѣлъ домъ Берка Бермана, застрахованный въ 600 руб.

4 Января, въ дер. Люботынь, Ломжинскаго уѣзда, сгорѣли строенія, принадлежавшія наслѣдникамъ Бейпуся Глембовича, застрахованныя въ 170 руб., въ незастрахованномъ имуществѣ арендаторомъ сихъ строеній, Карломъ Вагнеромъ, понесено убытка на 200 руб.

4 Января, въ дер. Баржиково, Кольненскаго уѣзда, сгорѣли строенія Петра Конопки, застрахованныя въ 450 руб.

7 Января, въ дер. Корвки, того же уѣзда, сгорѣли строенія Александра Войцикъ, застрахованныя въ 450 руб.

16 Января, въ дер. Шабляки, того же уѣзда, сгорѣли строенія Франца Штахельскаго, застрахованныя въ 300 руб.

19 Января, въ дер. Бобы, Пултускаго уѣзда, сгорѣлъ деревянный незастрахованный домъ Левка Гутгельда и Берка Златовскаго, при чемъ въ движимомъ и недвижимомъ имуществѣ понесено убытка на 2200 руб.

19 Января, въ дер. Каменна, того же уѣзда, сгорѣли: деревянная конюшня Генриха Танскаго, застрахованная въ 450 руб. и незастрахованный скотный сарай, а также 16 лошадей, 2 овцы и теленокъ, застрахованные въ Варшавскомъ частномъ страховомъ обществѣ въ 1271 руб.

22 Января, въ дер. Войны-Шубы, Маковского уѣзда, сгорѣло семь хлѣбныхъ сараевъ, два хлѣва, скотный сарай и амбаръ, застрахованные на имя Ивана и Франца Сливовскихъ и Тома Вышинскаго въ 1800 руб., въ движимомъ имуществѣ понесено убытка на 1450 руб.

10 Февраля, въ дер. Гржимки, Кольненскаго уѣзда, у Лаврентія Роматовскаго сгорѣли строенія, застрахованныя въ 400 руб.

14 Февраля, въ д. Пюнтница, Ломжинскаго уѣзда, сгорѣлъ домъ Бартоломѣя Козловскаго, застрахованный въ 800 руб., въ незастрахованномъ имуществѣ понесено убытка на 350 руб.

21 Февраля, въ дер. Скуржнице, Пултускаго уѣзда, сгорѣлъ домъ Ипполита Венка, застрахованный въ 250 руб.

25 Февраля, въ дер. Ростки-Каптуры, Маковского уѣзда, сгорѣлъ домъ Яна Боиславскаго, застрахованный въ 50 руб., въ незастрахованномъ имуществѣ понесено убытка на 1020 руб.

28 Февраля, въ дер. Куписки-Старе, Ломжинскаго уѣзда, сгорѣли два сарая Абрама Млынаржевича и Михаила Дардзинскаго, застрахованные въ 1070 руб., въ незастрахованномъ имуществѣ понесено убытка на 400 р.

2 Марта, въ пос. Сероцкѣ, Пултускаго уѣзда, сгорѣлъ домъ Габріеля Тварды, застрахованный въ 1000 р.

7 Марта, въ дер. Кулешка, Ломжинскаго уѣзда, на застрахованномъ пивоваренномъ заводѣ Юдки Бермана возникъ пожаръ, причинившій убытка на 1000 р.

9 Марта, въ дер. Таборы, Кольненскаго уѣзда, сгорѣли строенія Анто́на Гудельскаго, застрахованныя въ 520 руб.

11 Марта, въ дер. Шепетово-Жаки, Мазовецкаго уѣзда, сгорѣла неоконченная постройкою вѣтряная мельница Войцѣха Островскаго, стоимая 960 руб.

13 Марта, въ дер. Будзино-Валендзента, Маковского уѣзда, сгорѣли деревянныя строенія Теофила Наленча, Александра, Леона и Теодора и Маріанны супруговъ Кржижевскихъ, застрахованныя въ 600 руб.

14 Марта, въ дер. Врубле, Ломжинскаго уѣзда, сгорѣли строенія Адама Госка и Петра Лубинскаго, застрахованныя въ 330 руб., въ незастрахованномъ имуществѣ понесено убытка на 120 руб.

Въ ночь съ 14 на 15 Марта, въ дер. Цеціоры, Кольненскаго уѣзда, сгорѣли строенія Роха Недбалы, застрахованныя въ 130 руб.

16 Марта, въ городѣ Ломжѣ, по Сенаторской улицѣ, сгорѣли строенія Анто́на Ючевскаго и Зелька Рыбицкаго, застрахованныя въ 1710 руб.

Въ ночь на 19 Марта, въ дер. Костры-Подсентковента, Мазовецкаго уѣзда, сгорѣли деревянныя строенія Войцѣха Вышинскаго, застрахованныя въ 380 руб.

19 Марта, въ дер. Борки, Остроленскаго уѣзда, сгорѣли строенія Карла Карвовскаго, застрахованныя въ 2160 руб.

26 Марта, въ пос. Воцшошъ, Щучинскаго уѣзда, сгорѣлъ домъ Эліаша Розеншица, застрахованный въ 400 руб.

26 Марта, въ гор. Остроленкѣ, сгорѣли строенія: Шлямы Фридмана, Вольфа Бенедона, Шлямы Дублина и Надтулы, Шимка и Юшка-Менделя Герпековъ, застрахованныя всѣ въ 3000 руб., въ незастрахованномъ имуществѣ понесено убытка на 600 руб.

1 Апрѣля, въ дер. Кулко, Остроленскаго уѣзда, сгорѣла вѣтряная мельница Виктора Бальцеровича, застрахованная въ 2020 руб.

Того же числа, въ дер. Залесѣ, Остроленскаго уѣзда, сгорѣли деревянныя строенія Петра Эйдыся, застрахованныя въ 250 руб.; въ незастрахованномъ имуществѣ понесено убытка на 50 руб.

1 Апрѣля, въ дер. Ксепки, Кольненскаго уѣзда, сгорѣли строенія Франца Ендржейчика и другихъ, застрахованныя въ 19650 руб.; въ незастрахованномъ имуществѣ погорѣльцевъ, понесено убытка на 13000 руб.

Въ ночь съ 1 на 2 Апрѣля, въ дер. Сѣница-Свѣнхи, Островскаго уѣзда, сгорѣли разныя строенія Леопольда Кутылловскаго и Лейбы Шульмана, застрахованныя въ 500 руб.

Въ ночь съ 4 на 5 Апрѣля, въ дер. Кенсы-Выпыхи, Пултускаго уѣзда, сгорѣли строенія Станислава Олдаковскаго, Яна Вержбицкаго и Яна Карчмарчика, застрахованныя въ 1450 руб., въ незастрахованномъ имуществѣ понесено убытка на 1050 руб.

Въ ночь съ 10 на 11 Апрѣля, въ дер. и гм. Трошинѣ, Остроленскаго уѣзда, сгорѣли строенія Антона Степновскаго, Станислава Тышки и Осипа и Антона Заленскихъ, застрахованныя въ 710 руб., въ незастрахованномъ имуществѣ понесено убытка на 1440 руб.

Въ ночь на 15 Апрѣля, въ дер. Вареле-Филиповиче, Мазовецкаго уѣзда, сгорѣли три дома мѣстныхъ жителей, застрахованные въ 4390 руб., въ движимомъ имуществѣ понесено убытка до 5000 руб.

Въ ночь на 22 Апрѣля, въ дер. Менжинтѣ, Ломжинскаго уѣзда, сгорѣлъ домъ Леопольда Матышица и

Федора Вечерка, застрахованный въ 440 руб.; въ неза­страхованномъ имуществѣ понесено убытка на 110 руб.

Въ ночь на 25 Апрѣля, въ дер. Хмѣлево, Остров­скаго уѣзда, сгорѣли строенія Ивана Соболя, застра­хованныя въ 1000 руб.

25 Апрѣля, въ усадьбѣ Куле, гмины Мястково, Ломжинскаго уѣзда, сгорѣли строенія Томаша Горжога, застрахованныя въ 1000 руб.; въ незастрахованномъ имуществѣ понесено убытка на 150 руб.

Въ ночь на 7 Мая, въ деревнѣ Годлево-Ольшево, Островскаго уѣзда, отъ поджога сгорѣла вѣтряная мель­ница Феликса Пентки, застрахованная въ 1480 руб.

Въ ночь на 10 Мая, въ дер. Праче, Маковского уѣзда, отъ поджога сгорѣли строенія трехъ владѣль­цевъ, застрахованныя въ 2660 руб.

11 Мая, въ дер. Едначево, Ломжинскаго уѣзда, отъ громоваго удара сгорѣли строенія Виктора Крушевска­го и Антона Цихольда, застрахованныя въ 1550 руб.; въ незастрахованномъ имуществѣ понесено убытка на 800 руб.

13 Мая, въ дер. Куписки-Нове, Ломжинскаго уѣз­да, сгорѣли жилой домъ и хозяйственныя строенія двухъ владѣльцевъ, застрахованныя въ 850 руб. При этомъ сгорѣли три казенныхъ лошади и три сѣдла I эскадрона 17 Драгунскаго Волынскаго полка.

13 Мая, въ гор. Островѣ, сгорѣли строенія Кристиа­на Гандзеля, застрахованныя въ 1730 руб. Табачная фабрика Бенгельсдорфа и Бера, помѣщающаяся въ означенныхъ строеніяхъ, понесла убытка приблизи­тельно на 4000 руб.

17 Мая, въ дер. Скороше, Пултускаго уѣзда, отъ поджога сгорѣла деревянная вѣтряная мельница Ва­лентія Гаевского, застрахованная въ 1780 руб.

22 Мая, въ дер. Хмѣлево, Пултускаго уѣзда, сго­рѣли строенія Фердинанда Сыскаго, застрахованныя въ 600 руб.

Въ ночь на 23 Мая, въ дер. Конецки-Ростушево, Щучинскаго уѣзда, сгорѣлъ домъ наслѣдниковъ Стани­слава Трушковскаго и Станислава Скродзкаго, застра­хованный въ 1000 руб.

24 Мая, въ дер. Гонски, Кольненскаго уѣзда, сгорѣлъ домъ Антона Дептулы, застрахованный въ 500 руб.

29 Мая, въ дер. Еньки, Мазовецкаго уѣзда, сгорѣли два сарая Фортуната Лупинскаго, застрахованные въ 750 руб.

30 Мая, въ дер. Слустово, Пултускаго уѣзда, сгорѣли строенія Якова Бржезинскаго и Лаврентія Уязды, застрахованныя въ 850 руб., въ незастрахованномъ имуществѣ понесено убытка на 150 руб.

1 Юня, въ дер. Сое, Маковскаго уѣзда, сгорѣли строенія Франца Яблоновскаго, застрахованныя въ 1000 руб.

3 Юня, въ имѣніи Ольшины, Ломжинскаго уѣзда, сгорѣлъ лѣсопильный заводъ Лейзора Геннера, застрахованный въ 6335 руб., въ незастрахованномъ имуществѣ понесено убытка на 500 руб.

5 Юня, въ дер. Поникевъ-Велька, Маковскаго уѣзда, сгорѣли строенія Франца Длуголенцкаго, застрахованныя въ 2820 руб., въ незастрахованномъ имуществѣ понесено убытка на 100 руб.

Въ ночь на 8 Юня, въ дер. Росохате-Косцельне, Островскаго уѣзда, сгорѣла водяная мельница Павла Крушевскаго, застрахованная въ 780 руб.

11 Юня, въ дер. Неседлово, Маковскаго уѣзда, сгорѣлъ деревянный сарай Нахмана и Янкеля Рызыковъ, застрахованный въ 1930 руб., въ незастрахованномъ имуществѣ понесено убытка на 100 руб.

16 Юня, въ дер. Могово, Пултускаго уѣзда, сгорѣли строенія Вильгельма Зымана, застрахованныя въ 600 руб.

Въ ночь на 17 Юня, въ дер. Поняць, Ломжинскаго уѣзда, сгорѣли разныя деревянныя строенія мѣстныхъ жителей, застрахованныя въ 6780 руб.; въ незастрахованномъ имуществѣ погорѣльцами понесено убытка на 3000 руб.

18 Юня, въ дер. Рошки-Водзьки, Мазовецкаго уѣзда, у семи мѣстныхъ жителей, сгорѣли хлѣбныя сараи, застрахованные въ 1760 руб.

19 Июня, въ имѣніи Лясковецъ, Ломжинскаго уѣзда, сгорѣлъ хлѣбный каменный сарай Доминика Зміевского, застрахованный въ 1320 руб., въ незастрахованномъ имуществѣ понесено убытка на 1000 руб.

19 Июня, въ дер. Олдаки-Магна-Брокъ, Островскаго уѣзда, отъ громоваго удара сгорѣли строенія мѣстныхъ жителей, застрахованныя въ 660 руб., въ незастрахованномъ имуществѣ понесено убытка на 1300 руб.

24 Июня, въ пос. Замбровѣ, Ломжинскаго уѣзда, сгорѣли разныя хозяйственныя строенія мѣстныхъ жителей, застрахованныя въ 11380 руб., въ незастрахованномъ имуществѣ погорѣльцами понесено убытка на 5000 руб.

28 Июня, въ дер. Кржички-Пеніонжки, Пултускаго уѣзда, сгорѣлъ деревянный домъ Яна Хойнацкаго, застрахованный въ 300 руб.

Въ ночь на 1 Июля, въ дер. Маріаново, Островскаго уѣзда, сгорѣли строенія Теофила Купчинскаго, застрахованныя въ 2100 руб.

Въ ночь на 1 Июля, въ усадьбѣ Тосинѣ, Маковскаго уѣзда, сгорѣла водяная мельница Ромуальда Кушковскаго, застрахованная въ 2870 руб.

Въ ночь на 1 Июля, въ дер. Ельбецинѣ, Маковскаго уѣзда, отъ поджога сгорѣли строенія Іосифа Дембека и Григорія Ендрасика, застрахованныя въ 920 р.

Въ ночь на 4 Июля, въ дер. Туросль-Бончки, Кольненскаго уѣзда, сгорѣло 8 домовъ мѣстныхъ жителей, застрахованныхъ въ 2820 руб., въ незастрахованномъ имуществѣ погорѣльцами понесено убытка на 5000 р.

5 Июля, въ дер. Прусиновице, Пултускаго уѣзда, сгорѣлъ домъ Константина Неслуховскаго, застрахованный въ 500 руб.

5 Июля, въ дер. Пенхратка, Островскаго уѣзда, сгорѣли строенія Кристіана Шпица, застрахованныя въ 250 руб., въ незастрахованномъ имуществѣ понесено убытка на 500 руб.

6 Июля, въ дер. Лубы, Ломжинскаго уѣзда, сгорѣли строенія Игнатія Лубы и Франца Ольшевскаго, застрахованныя въ 940 руб., въ незастрахованномъ имуществѣ понесено убытка на 966 руб.

6 Июля, въ деревняхъ: Дрвалы, Охудно, Залѣе-Борове, Стасилась и въ пос. Сероцкѣ, Пултускаго уѣзда, отъ громовыхъ ударовъ, сгорѣли разныя строенія мѣстныхъ жителей, застрахованныя въ 1910 руб., въ незастрахованномъ имуществѣ погорѣльцами понесено убытка на 285 руб.

Въ ночь съ 6 на 7 Июля, въ деревняхъ: Шафарня, Корчаки, Людвиново, Радгощъ, Ярнугы, Бобинь. Тышки-Помянь и Поникевъ-Дуже, Остроленческаго уѣзда, отъ громовыхъ ударовъ, сгорѣли разныя строенія мѣстныхъ жителей, застрахованныя въ 2960 руб., въ незастрахованномъ имуществѣ погорѣльцами понесено убытка на 4301 руб.

7 Июля, въ дер. Даново, Щучинскаго уѣзда, отъ громоваго удара, сгорѣли строенія Ромуальда Хлѣвскаго, застрахованныя въ 260 руб.

12 Июля, въ дер. Ябжики, Щучинскаго уѣзда, сгорѣли строенія Якова Врублевскаго, застрахованныя въ 400 руб.

16 Июля, въ дер. Вертице-Висневекъ, Ломжинскаго уѣзда, отъ неосторожнаго обращенія съ огнемъ, сгорѣли разныя деревянныя строенія мѣстныхъ жителей, застрахованныя въ 190 руб.; въ незастрахованномъ имуществѣ потерѣвшими понесено убытка на 650 руб.

17 Июля, въ дер. Яцково, Пултускаго уѣзда, отъ громоваго удара сгорѣла деревянная вѣтряная мельница Леона Гржебскаго, застрахованная въ 370 руб.

18 Июля, въ предмѣстьи города Ломжи, Ломжицѣ, сгорѣлъ домъ Адольфа Свитаевскаго, застрахованный въ 600 руб.

Въ ночь на 19 Июля, въ дер. Калиново, Островскаго уѣзда, отъ поджога сгорѣла деревянная мельница Карла Энкеля, застрахованная въ 1140 руб.

Въ ночь на 23 Июля, въ дер. Бранцикъ, Островскаго уѣзда, сгорѣли деревянныя строенія Адольфа Рудзкаго, застрахованныя въ 1000 руб. и деревянный для костельной прислуги домъ, застрахованный въ 340 руб.

25 Июля, на фольваркѣ Смолехово, Пултускаго уѣзда, сгорѣли строенія Петра Васневскаго, застрахованныя въ 5500 руб. Весь помѣщавшійся тамъ скотъ, за-

страхованный въ Варшавскомъ Страховомъ Обществѣ въ 6623 руб. также сгорѣлъ; кромѣ того, въ незастрахованномъ имуществѣ понесено убытка на 8000 руб.

Въ ночь на 27 Июля, въ дер. Острожне, Ломжинскаго уѣзда, сгорѣли строенія мѣстныхъ жителей, застрахованныя въ 500 руб., въ незастрахованномъ имуществѣ погорѣльцами понесено убытка на 900 руб.

31 Июля, въ дер. Рогово, Ломжинскаго уѣзда, отъ громоваго удара сгорѣли хлѣбный и скотный сараи Викентія Заорскаго, застрахованные въ 100 руб.; въ незастрахованномъ имуществѣ понесено убытка на 420 р.

Того же числа, въ городѣ Щучинѣ, отъ громоваго удара сгорѣло четыре хлѣбныхъ сараевъ мѣстныхъ жителей, застрахованные въ 620 руб.

Того же числа, въ дер. Глодово, Пултускаго уѣзда, отъ поджога сгорѣли строенія Игнатія Кордека, застрахованныя въ 450 руб.

2 Августа, въ дер. Буды-Желязне, Кольненскаго уѣзда, отъ громоваго удара сгорѣли строенія Ивана и Адама Дардзинскихъ, застрахованныя въ 280 руб.

3 Августа, въ дер. Досинь, Пултускаго уѣзда, отъ неосторожнаго обращенія съ огнемъ, сгорѣла деревянная вѣтряная мельница княгини Ядвиги Радзивилль, застрахованная въ 1830 руб.

Того же числа, въ дер. Кузе, Кольненскаго уѣзда, сгорѣли строенія Павла Гадомскаго, застрахованныя въ 1770 руб.

6 Августа, въ дер. Поникевъ-велька, Маковского уѣзда, сгорѣли строенія наслѣдниковъ Антона Дзиковскаго, застрахованныя въ 1000 руб., въ незастрахованномъ движимомъ и недвижимомъ имуществѣ потерпѣвшими понесено убытка на 1000 руб.

7 Августа, въ дер. Михалово-вельке, Островскаго уѣзда, сгорѣли строенія Виталиса Краснодембскаго, застрахованныя въ 1050 руб., въ незастрахованномъ имуществѣ понесено убытка на 20000 руб.

8 Августа, въ окрестностяхъ гор. Тыкоцина, Мазовецкаго уѣзда, сгорѣла вѣтряная мельница Израила Плонскаго, застрахованная въ 750 руб.

Въ ночь на 9 Августа, въ дер. Вржузе-Мале, Мазовецкаго уѣзда, отъ громоваго удара сгорѣли строенія мѣстныхъ владѣльцевъ, застрахованныя въ 910 руб., въ незастрахованномъ имуществѣ понесено убытка на 297 р.

9 Августа, въ дер. Домброва, Пултускаго уѣзда, отъ громоваго удара сгорѣли строенія Адама Архацкаго, застрахованныя въ 250 руб., въ незастрахованномъ движимомъ имуществѣ понесено убытка на 1482 руб.

Въ ночь на 12 Августа, въ дер. Хойны, Островскаго уѣзда, сгорѣли строенія Викентія Вильчинскаго и помѣщавшіяся въ нихъ дѣти его: дочь Констанція 18 лѣтъ и сынъ Иванъ 16 лѣтъ; получившій сильныя обжоги сынъ его Рохъ 14 лѣтъ, на другой день умеръ.

Въ ночь на 12 Августа, въ дер. Ставяне, Щучинскаго уѣзда, сгорѣли строенія Викентія Лагуны и Мера Рыбицкаго, застрахованныя въ 1150 руб.

13 Августа, въ дер. Вышонки-Вышыхи, Мазовецкаго уѣзда, отъ громоваго удара сгорѣли разныя строенія трехъ мѣстныхъ владѣльцевъ, застрахованныя въ 860 руб., въ незастрахованномъ движимомъ и недвижимомъ имуществѣ понесено убытка на 2000 руб.

Въ ночь на 14 Августа, въ дер. Хороманы, Остроленскаго уѣзда, отъ громоваго удара сгорѣли строенія Иосифа и Ивана Хороманскихъ и Антона Домбровскаго, застрахованныя въ 2920 руб., въ незастрахованномъ имуществѣ погорѣльцами понесено убытка на 3550 р.

Того же числа, въ той же деревнѣ, отъ громоваго удара сгорѣли строенія Иосифа Хороманскаго и помѣщавшійся въ таковыхъ батракъ его, Францъ Ковальчикъ. Пожаромъ причинено убытка въ движимомъ и недвижимомъ имуществѣ на 6470 руб.

Въ ночь на 21 Августа, въ дер. Вѣляны, Пултускаго уѣзда, отъ поджога сгорѣли строенія Юліана Глиницкаго, застрахованныя въ 290 руб., въ незастрахованномъ имуществѣ понесено убытка на 4500 руб.

22 Августа, въ пос. Мазовецкѣ, Мазовецкаго уѣзда, сгорѣли разныя хозяйственныя строенія мѣстныхъ владѣльцевъ, застрахованныя въ 770 руб., въ незастрахованномъ имуществѣ погорѣльцами понесено убытка на 4200 руб.

27 Августа, въ дер. Хойны-Млоде, Ломжинскаго уѣзда, отъ поджога сгорѣли строенія мѣстныхъ крестьянъ, застрахованныя въ 210 руб., въ незастрахованномъ имуществѣ погорѣльцами понесено убытка на 300 руб.

29 Августа, въ дер. Фаше, Мазовецкаго уѣзда, сгорѣли хозяйственныя строенія пяти мѣстныхъ владѣльцевъ, застрахованныя въ 470 руб., въ незастрахованномъ имуществѣ погорѣльцами понесено убытка до 2300 руб.

2 Сентября, въ дер. Лады-Красычино, Пултускаго уѣзда, сгорѣла вѣтряная мельница Валентія Якубовскаго застрахованная въ 1010 руб.

5 Сентября, въ фольваркѣ Чайки, Пултускаго уѣзда, сгорѣли разныя строенія помѣщика Валентія Кленовскаго, застрахованныя въ 1200 руб., въ движимомъ имуществѣ, застрахованномъ въ Варшавскомъ страховомъ обществѣ, понесено убытка на 20000 руб.

Того же числа въ дер. Смолево, Островскаго уѣзда, сгорѣли строенія Карла и Ивана Шафорскихъ, застрахованныя въ 170 руб., въ незастрахованномъ имуществѣ понесено убытка на 280 руб.

Въ ночь на 7 Сентября, въ дер. Кадзидло, Остроленскаго уѣзда, сгорѣлъ деревянный домъ Петра Томчака, застрахованный въ 250 руб., въ незастрахованномъ имуществѣ понесено убытка на 340 руб.

8 Сентября, въ гор. Кольнѣ, сгорѣли строенія Альбина Гутовскаго, застрахованныя въ 710 руб. и помѣщавшіяся въ нихъ дѣти его: сыновья—Болеславъ 5 лѣтъ и Иванъ 3 лѣтъ и дочь Стефанія-Марія 1 года.

9 Сентября, въ фольваркѣ Осипы-Нове, Мазовецкаго уѣзда, сгорѣли хозяйственныя строенія владѣльца фольварка Гершка Зыльберберга, застрахованныя въ 4590 руб., кромѣ того, пожаромъ истреблено разнаго зерноваго хлѣба, застрахованнаго въ частномъ страховомъ обществѣ „Якорь“ на 4439 руб.

Того же числа, въ фольваркѣ Домброва, Островскаго уѣзда, сгорѣли хозяйственныя строенія наслѣдниковъ Леопольда Влодковскаго, застрахованныя въ 1980 руб.; въ движимомъ имуществѣ застрахованномъ въ частномъ обществѣ понесено убытка на 4500 руб.

11 Сентября, въ дер. Вулька-Дронжджевская, Маковского уѣзда, сгорѣли строенія Томаша Домбровскаго и Антона Козиолека, застрахованныя въ 240 руб.

Въ ночь на 13 Сентября, въ дер. Лаха, Маковского уѣзда, сгорѣли строенія трехъ мѣстныхъ владѣльцевъ, застрахованныя въ 640 руб., въ незастрахованномъ имуществѣ погорѣльцами понесено убытка на 590 руб.

13 Сентября, въ гор. Насельскѣ, Пултускаго уѣзда, сгорѣли строенія Антона Левандовскаго, застрахованныя въ 1430 руб.

15 Сентября, въ дер. Ломжицѣ, Ломжинскаго уѣзда, сгорѣли строенія мѣстныхъ владѣльцевъ, застрахованныя въ 1420 руб., въ незастрахованномъ имуществѣ погорѣльцами понесено убытка на 300 руб.

Въ ночь на 16 Сентября, въ дер. Вондолки-Старе, Ломжинскаго уѣзда, отъ поджога сгорѣлъ жилой домъ Игнація Чарнецкаго и находящіяся въ немъ жена его Маріянна съ сыномъ Лаврентіемъ и племянникъ его Александръ Банасикъ.

Въ ночь на 19 Сентября, въ усадьбѣ Смолярня, Брокскаго лѣсничества, Островскаго уѣзда, сгорѣли три казенные деревянные сарая и незастрахованное имущество лѣсника Лукіяна Роговскаго, оцѣненное въ 600 руб.

20 Сентября, въ 5 часовъ вечера, въ дер. Сверчевохны, Пултускаго уѣзда, отъ выпавшей изъ трубы проходившаго въ то время товарнаго поѣзда № 109 искры на соломенную крышу хлѣбнаго сарая Ивана Ростковскаго, сгорѣли разныя строенія мѣстныхъ владѣльцевъ, застрахованныя въ 760 руб., въ незастрахованномъ имуществѣ погорѣльцами понесено убытка на 2028 руб.

20 Сентября, въ дер. Пушковизна, Кольненскаго уѣзда, сгорѣли строенія Адама Нурчика и др., застрахованныя въ 790 руб.

21 Сентября, въ дер. Людвиново, Остроленскаго уѣзда, отъ поджога сгорѣли строенія Николая Глинки, застрахованныя въ 300 руб.

27 Сентября, въ дер. Костры-Подсендковента, Мазовецкаго уѣзда, сгорѣли строенія Ицка Росохацкаго, застрахованныя въ 250 руб.

28 Сентября, въ дер. Дуново-Шублы, Мазовецкаго уѣзда, сгорѣли строенія Мочидловской, застрахованныя въ 800 руб.

30 Сентября, въ дер. Кулеше-Косцельне, Мазовецкаго уѣзда, сгорѣли строенія двухъ мѣстныхъ владѣльцевъ, застрахованныя въ 620 руб., кромѣ того, незастрахованнаго имущества сгорѣло на сумму 1150 руб.

1 Октября, въ дер. Порыте-Яблонь, Ломжинскаго уѣзда, сгорѣли строенія пяти мѣстныхъ владѣльцевъ, застрахованныя въ 300 руб., при чемъ незастрахованнаго имущества сгорѣло на сумму 450 руб.

8 Октября, въ дер. Бедржице-Козегловы, Маковского уѣзда, отъ поджога сгорѣли хозяйственныя строенія трехъ мѣстныхъ крестьянъ, застрахованныя въ 430 руб.; кромѣ того, незастрахованнаго имущества сгорѣло на сумму 1930 руб.

Съ 9 на 10 Октября, въ дер. Залѣсе-Ленки, Пултускаго уѣзда, отъ поджога Адольфомъ Хржановскимъ, сгорѣли строенія Франца Слюсарскаго, застрахованныя въ 780 руб.; кромѣ того, незастрахованнаго имущества сгорѣло на сумму 650 руб.

27 Октября, въ дер. Гурка-Пневская, Пултускаго уѣзда, сгорѣли хозяйственныя строенія Александра Малиновскаго, застрахованныя въ 430 руб.

30 Октября, въ усадьбѣ Соколы, Щучинскаго уѣзда, отъ поджога сгорѣла вѣтряная мельница евреевъ Сендера Верника и Зелика Библовича, застрахованная въ 1880 руб.

5 Ноября, въ дер. Шафранки, Кольненскаго уѣзда, сгорѣли строенія Валентія Бончека, застрахованныя въ 220 руб.

Съ 5 на 6 Ноября, въ дер. Михалинъ, Пултускаго уѣзда, сгорѣла вѣтряная мельница Феодора Атласинскаго, застрахованная въ 1440 руб.

9 Ноября, въ дер. Дембеница, Островскаго уѣзда, сгорѣлъ амбаръ Станислава Бороваго, застрахованный въ 200 руб., незастрахованнаго имущества сгорѣло на сумму 150 руб.

10 Ноября, въ дер. Плошицъ, Остроленскаго уѣзда, сгорѣлъ деревянный домъ Адама Беднарчика, за-

страхованный въ 200 руб. Кромѣ того, незастрахованнаго имущества сгорѣло на сумму 100 руб.

14 Ноября, въ гор. Ломжѣ, сгорѣла крыша бани Мошки Неймарка, застрахованной въ 2440 руб., владѣлецъ потерялъ убытка на сумму 1950 руб.

О состояніи пожарной части въ губерніи прилагается въ концѣ настоящаго обзора особая вѣдомость.

Содержаніе пожарной части во всѣхъ городахъ губерніи обошлось въ отчетномъ году въ 952 руб. 77 $\frac{1}{2}$ к., сравнительно съ предыдущимъ годомъ менѣе на 10 руб. 97 $\frac{1}{2}$ коп.

IV. НАРОДНОЕ ЗДРАВІЕ И ОБЩЕСТВЕННОЕ ПРИЗВАНІЕ.

А. Врачебный отдѣлъ.

Всѣхъ врачей, какъ служащихъ, такъ и вольнопрактикующихъ въ губерніи 51, слѣдовательно 1 врачъ приходится на 13030 душъ всей массы населенія губерніи.

Изъ нихъ служащихъ:

Инспекторъ	1
Уѣздныхъ врачей	8(*)
Городовыхъ	2(**)
Тюремныхъ	1
При Казенной Палатѣ	1
При больницахъ	3(***)
Желѣзнодорожный	1

Всего 17

Хотя такое совмѣстительство врачебныхъ должностей съ принципіальной точки зрѣнія и нежелательно, тѣмъ не менѣе скудное жалованье, присвоенное нѣкоторымъ должностямъ, не позволяетъ на приглашеніе самостоятельнаго врача (врачъ Остроленкекой больницы получаетъ 8 руб. въ мѣсяцъ жалованья) для исполненія обязанностей врачей больницы, тюрьмы и проч. Нѣкоторыя же должности, напр. врачи мужской и женской гимназій занимаютъ врачи военнаго вѣдомства, совмѣ-

(*) Одинъ изъ уѣздныхъ (Остроленскій) исполняетъ обязанности и больничнаго.

(**) Одинъ изъ городовыхъ (Ломжинскій) состоитъ врачомъ и губернской больницы.

(***) Одинъ изъ больничныхъ (Пултускій) состоитъ въ тоже время и врачомъ тюремной больницы.

щая таковыя съ обязанностью старшихъ или младшихъ полковыхъ врачей.

Военныхъ врачей по регистраціоннымъ карточкамъ, полученнымъ во Врачебномъ Отдѣленіи, въ губерніи состоитъ 37, но такъ какъ всѣ почти они живутъ въ казармахъ, удаленныхъ отъ городовъ и посадовъ, то врачебная помощь, оказываемая ими мѣстному населенію, весьма не велика.

Женщинъ врачей въ губерніи нѣтъ.

Число фельдшеровъ точнымъ образомъ не можетъ быть опредѣлено, такъ какъ многіе изъ нихъ, особенно выслужившіе сроки обязательной военной службы, при возвращеніи на родину числятся не въ спискахъ фельдшеровъ, а въ числѣ состоящихъ въ запасѣ, но тѣмъ не менѣе, вернувшись на родину, занимаются не только земледѣлемъ, но и фельдшерской практикой.

По спискамъ, доставленнымъ уѣздными врачами, фельдшеровъ въ отчетномъ году состояло:

Въ гор. Ломжѣ	7
Въ Ломжинскомъ уѣздѣ	14
„ Кольненскомъ „	3
„ Мазовецкомъ „	22
„ Маковскомъ „	7
„ Островскомъ „	9
„ Остроленскомъ „	7
„ Пултускомъ „	13
„ Щучинскомъ „	12
А всего	94

Одинъ фельдшеръ приходится на 7069 душъ населенія.

Повивальныхъ бабокъ въ губерніи состоитъ 43, распределяются же онѣ по уѣздамъ такимъ образомъ:

Въ гор. Ломжѣ	9
„ Кольненскомъ уѣздѣ	2
„ Мазовецкомъ „	3
„ Маковскомъ „	3
„ Островскомъ „	6
„ Остроленскомъ „	3
„ Пултускомъ „	11
„ Щучинскомъ „	6
А всего	43

Между ними есть много сельских повивальных бабок, выслушавших лишь 6-ти месячный курс, однако не живущих в деревнях, а остающихся жить в городах и, в виду недостатка практики, часто занимающихся шитьем, содержанием квартир для найма учащихся и проч.

Фармацевтов в губернии состоит 52, из них: 1 магистр фармации, провизоров 40, аптекарских помощников 11; аптекарских учеников в 33 аптеках состоит лишь 17, из чего следует заключить, что многие из владельцев вольных аптек, в виду небольшого оборота и незначительного дохода, приносящего аптекою, предпочитают заниматься приготовлением лекарств сами и не держат вовсе учеников.

Расходы на медицинскую часть в отчетном году остались таковыми, как и в прошлые годы: ни одной новой должности с оплачиваемым содержанием врача не прибавилось в губернии, а потому цифра жалованья, уплачиваемого служащим врачам, т. е. инспектору, 8 уездным и 2 городским врачам осталась прежняя, т. е. 7217 руб.; 8 уездным фельдшерам (по 96 руб. в год) и уездным повивальным бабкам уплачивается ежегодно 1844 руб. и на уплату отличившимся оспопрививанием 150 руб. в год, а всего 9641 руб., или, приняв во внимание численность населения в 643795 душ, на 1 человека на медицинскую часть придется уплачивать всего 1,4 коп.

А п т е к и.

Количество аптек в губернии в отчетном году не изменилось: нормальных было 23, филиальных 1, сельских 9, а всего 33, ими отпущено лекарств по 77889 рецептам на сумму 39257 руб. 96 коп. и выручено в ручной продаж 32598 руб. 92 коп., а всего дохода было 70856 руб. 88 коп., средняя стоимость рецепта равна 50½ коп.

Высокая аптечная такса влияет на плохие обороты как в сельских, так и в городских аптеках, а нежелание аптекарей понижать плату за лекарства по собственному почину, влияет на усиление продажи медикаментов в лавках, складах, у фельдшеров и знахарей.

Въ отчетномъ году, за небольшими исключениями, почти всѣ аптеки Ломжинской губерніи подвергались инспекторской ревизіи и изъ этихъ осмотровъ постоянно выносятся убѣжденія, что въ аптечномъ дѣлѣ необходимы крупныя реформы, такъ какъ до нынѣ научная сторона дѣла въ аптекахъ постоянно падаетъ, онѣ становятся мелочными лавочками для продажи публикѣ медикаментовъ, а бѣдный классъ населенія почти лишень возможности, въ случаѣ болѣзни, покупать изъ аптекъ лѣкарства по дорогой цѣнѣ.

Судебно медицинскія изслѣдованія производились съ цѣлью опредѣленія нанесенныхъ здоровію повреждений, а также для опредѣленія причины смерти найденныхъ новорожденныхъ младенцевъ, при подозрѣніи на отравленіе, и при убійствѣ и смерти послѣ нанесенія тяжкихъ ранъ или увѣчій.

Какихъ либо интересныхъ въ научномъ отношеніи экзевитныхъ судебно-медицинскихъ случаевъ въ губерніи въ отчетномъ году не было. Большинство отравленій происходило при помощи мышьяковистой кислоты.

Б) Врачебно-Полицейскій (санитарный) отдѣлъ.

Санитарный надзоръ въ губерніи распредѣлялся: а) въ губернскомъ городѣ—между губернскимъ санитарнымъ комитетомъ, находящимся подъ предѣлательствомъ Вице-Губернатора и состоящимъ изъ членовъ: врачей военнаго и гражданскаго вѣдомствъ и представителей другихъ вѣдомствъ, какъ-то: изъ присяжныхъ повѣренныхъ, президента города, мирового судьи, судебного слѣдователя, инженеровъ-техниковъ и проч.

б) Въ уѣздныхъ городахъ—между уѣзднымъ санитарнымъ комитетомъ съ такимъ же, какъ и выше исчислено, составомъ членовъ, но подъ предѣлательствомъ Начальника уѣзда и

в) въ посадахъ—между посадскимъ санитарнымъ комитетомъ, состоящимъ изъ мѣстнаго врача, аптекаря и нѣсколькихъ обывателей, подъ предѣлательствомъ войта посада или гмины и представителями мѣстной городской и уѣздной полиціи, которые вмѣстѣ съ городскими и уѣздными врачами производили осмотры лавокъ, базаровъ, жилыхъ помѣщеній, пекаренъ, заво-

довь и проч. Санитарная дѣятельность по этому распредѣлялась слѣдующимъ образомъ: какъ губернской, такъ уѣздные и посадекіе комитеты, собираясь по нѣсколько разъ въ теченіе года, раздѣляли городъ или посады на участки, избирали и назначали въ оныя санитарныхъ попечителей, дѣлали постановленія относительно приведенія въ исполненіе болѣе крупныхъ санитарныхъ мѣръ; въ тоже время санитарные попечители, полицейскія власти и врачи производили осмотры на мѣстѣ и слѣдили за исполненіемъ изданныхъ комитетами правилъ и постановленій.

Успѣшная дѣятельность комитетовъ на санитарномъ поприщѣ ослабляется тѣмъ, что, 1) важность санитарныхъ мѣропріятій еще плохо сознается массою общества и къ проявленію хотя скромной дѣятельности на этомъ поприщѣ необходимо было многократно понуждать уѣздныя и посадекія власти; и 2) комитетами ощущается полный недостатокъ какихъ-либо денежныхъ средствъ, всякія же расходы на санитарныя нужды должны быть производимы изъ городскіихъ и посадекіихъ суммъ, смѣты на кои утверждаются заблаговременно, а выходить за предѣлы разрѣшенныхъ расходовъ—не всегда представляется возможнымъ, создавать же новыя статьи расхода не возможно, такъ какъ это является нарушеніемъ общепринятаго узаконеннаго порядка.

Дѣятельность санитарнаго надзора въ отчетномъ году направлена была по преимуществу къ упорядоченію внѣшней чистоты дворовъ, улицъ и площадей, къ замощенію новыхъ улицъ въ городахъ и посадахъ, вывозкѣ на поля накопляющагося по дворамъ и по улицамъ навоза и нечистотъ, къ регулированію водоснабженія, къ очисткѣ колодезь и устройству новыхъ. Многіе изъ санитарныхъ мѣропріятій предприняты были и осуществлены мѣстными властями, по почину и требованію военныхъ-санитарныхъ комиссій, учреждаемыхъ въ каждомъ полку, на обязанности коихъ лежитъ осмотръ обывательскихъ домовъ и зданій, отводимыхъ для помѣщенія нижнихъ чиновъ въ посадахъ, уѣздныхъ и даже въ губернскомъ городѣ.

Губернскій Санитарный Комитетъ, кромѣ личнаго

изученія большинствомъ его членовъ, съ предѣтелемъ во главѣ, санитарныхъ нуждъ прилегающихъ къ городу Ломжѣ подгородныхъ деревень, Ломжицы и Понтницы, которыя густо населены самимъ бѣднымъ чернорабочимъ людомъ и всегда являются первыми очагами возникающихъ эпидемій, точно также много занимался надъ осуществленіемъ устройства въ гор. Ломжѣ водопровода и широкаго подземнаго канала для отвода дождевыхъ и сточныхъ водъ изъ центра гор. Ломжи, такъ какъ до нынѣ, за неимѣніемъ такого коллектора, сточныя воды, проходя по каменнымъ канавамъ около тротуаровъ, разлагаясь въ лѣтнюю жару и загнивая, производятъ такое зловоніе, что лѣтомъ гор. Ломжа становится почти не обитаемымъ по поводу зловонія.

Несмотря на обиліе болотъ въ губерніи, на бѣдствія, причиняемыя ежегодно разливомъ рѣкъ (Нарева, Буга, Оржица, Лыха и др.) какихъ либо крупныхъ работъ по осушенію болотъ, по урегулированію теченія русла рѣкъ, по укрѣпленію ихъ береговъ въ отчетномъ году не производилось. Устройство нѣсколькихъ, хотя и небольшихъ линій шоссеиныхъ дорогъ, имѣющихъ стратегическое значеніе, все таки немного способствовало оздоровленію тѣхъ мѣстностей, по которымъ эти дороги проходятъ, такъ какъ при приготовленіи полотна выравниваются ложбины и дреируется мѣстность для отвода и стока болотъ и загнивающихъ стоячихъ водъ.

Водоснабженіе населенныхъ мѣсть по прежнему совершалось доставкой воды ручнымъ способомъ или водовозами изъ рѣкъ и колодцевъ; водопровода ни въ одномъ изъ городовъ Ломжинской губерніи нѣтъ.

Замощеніе улицъ и площадей ежегодно подвигается впередъ, такъ что не только всѣ базарныя площади и главныя улицы въ городахъ и посадахъ издавна замощены булыжникомъ, но точно также и второстепенныя улицы въ городахъ и посадахъ.

Всѣ, даже небольшіе посады, какъ Замбровъ, Визна, Новогродъ (Ломжинскаго уѣзда) Стависки и Едвабно (Кольненскаго) Тыкоцинъ и Цѣхановець (Мазовецкаго) Рожанъ и Красносельць (Маковскаго) Брокъ, Зарембы-

Косцельне и Чижевъ (Островскаго) Говорово и Мышинепъ (Остроленскаго) Вышковъ, Насельскъ и Сероцкъ (Пултускаго) и Граево, Радзиковъ и Райгородъ (Щучинскаго) почти цѣликомъ замощены.

Надзоръ надъ заведеніями свѣтныхъ припасовъ и питей всецѣло сосредоточивался въ вѣдѣніи городской и уѣздной полиціи, городовыхъ и уѣздныхъ врачей. Во многихъ случаяхъ для опредѣленія годности и доброкачественности свѣтныхъ припасовъ въ посадахъ, гдѣ нѣтъ служащихъ врачей, полиція обращалась къ содѣйствию врачей вольнопрактикующихъ, при чемъ многие изъ нихъ, состоя членами мѣстныхъ посадскихъ санитарныхъ комитетовъ, уже въ силу этого принимали дѣятельное участіе въ проведеніи санитарныхъ мѣропріятій и въ надзорѣ надъ продаваемыми припасами и питіями. Во Врачебномъ Отдѣленіи производились химическія анализы продуктовъ и напитковъ, качества коихъ не могли быть опредѣлены путемъ осмотра таковыхъ на мѣстѣ обнаруженія ихъ недоброкачественности.

Изъ нижеприлагаемой таблицы видно, что 104 возбужденныхъ по этому предмету дѣла распределяются слѣдующимъ образомъ:

Въ городѣ Ломжѣ	42
„ Ломжинскомъ уѣздѣ	14
„ Кольненскомъ „	3
„ Мазовецкомъ „	7
„ Маковскомъ „	2
„ Островскомъ „	15
„ Остроленскомъ „	14
„ Пултускомъ „	7
„ Щучинскомъ „	—
Всего	104

Большинство привлеченныхъ къ отвѣтственности Мировымъ Судомъ карались въ большей мѣрѣ, чѣмъ Гминными Судами. Средній размѣръ штрафа колеблется отъ 50 до 5 рублей.

Дѣятельность санитарнаго надзора могла бы быть обширнѣе, а результаты ею достигаемые гораздо благотворнѣе, если бы хотя въ губернскомъ городѣ была учреждена санитарно-химическая станція для испытанія

доброкачественности продаваемыхъ продуктовъ и напитковъ, нынѣ же, при весьма поверхностномъ и случайномъ контролѣ, фальсификація продуктовъ первой необходимости, продаваемыхъ особенно евреями, достигла значительныхъ размѣровъ.

Важный весьма въ экономіи питанія всего населенія промыселъ приготовленія и продажи масла, сметаны, сливокъ и молока находится все-цѣло въ рукахъ евреевъ, которые арендуютъ у всѣхъ почти пригородныхъ помѣщиковъ удойный скотъ и, отличаясь исторической общепризнанной неряшливостью, занимаются приготовленіемъ молочныхъ продуктовъ и сбытомъ такихъ въ большихъ городахъ.

Точно также вся торговля мясомъ (за исключеніемъ свиного) находится въ рукахъ евреевъ, между тѣмъ микроскопическаго освидѣтельствованія мяса послѣ убоя скота не производится, вѣдѣтіе неспособности боевъ и недостатка микроскоповъ у ветеринаровъ.

Оспопрививаніе.

Въ отчетномъ году вновь привитыхъ было 20949, ревакцинированныхъ 537, число же оспопрививателей равно 24. Оспопрививаніемъ кромѣ врачей по преимуществу занимались фельдшера; оспопрививателѣ не медицинскаго званія въ губерніи не было вовсе.

Ежегодное появленіе почти во всѣхъ уѣздахъ Ломжинской губерніи эпидеміи натуральной оспы ясно доказываетъ, что оспопрививаніе ведется далеко не въ должномъ порядкѣ и исправности и, хотя для выдачи наградъ болѣе отличившимся фельдшерамъ назначено и ежегодно раздается 150 руб. на губернію, тѣмъ не менѣе необходимо допустить, что число успешныхъ прививокъ гораздо меньше, чѣмъ это видно по отчетамъ фельдшеровъ, скрѣпленныхъ войтами гминъ и провѣренныхъ уѣзднымъ врачомъ.

Главный недостатокъ въ нераціональной постановкѣ оспопрививанія въ губерніи заключается въ недостаткѣ прививочнаго матеріала, такъ какъ ежегодно получаемое количество вакцины въ видѣ детрита изъ оспопрививательнаго заведенія при больницѣ Св. Иисуса въ Вар-

шавъ, а также изъ вольно-экономическаго общества въ Петербургѣ рассчитано на прививку 300 или 500 чело-вѣкъ, а не 20000 дѣтей. Этотъ недостатокъ прививоч-ной вакцины ведётъ за собою сохраненіе еще въ силѣ стараго метода прививанія съ ручки на ручку, который очень тягостенъ для дѣтей и матерей, требуетъ больше времени для прививающаго и, что самое главное, можетъ служить поводомъ къ перенесенію болѣзней съ одного ребенка на другого.

По этому, казалось-бы, гораздо правильнѣе вмѣсто выдачи 150 руб. на губернію отличившимся фельдшерамъ или иными словами успѣвшимъ записать въ свои списки гораздо большее количество дѣтей, употреблять означенныя деньги или на устройство при губернской больницѣ образцоваго телятника — для выработки нужнаго количества предохранительной оспенной матеріи для нуждъ цѣлой губерніи, или всецѣло отдавать означенныя деньги на покупку оспопрививательнаго матеріала изъ частныхъ заведеній этого рода и послѣд-вательное прививаніе затѣмъ годовымъ дѣтямъ уѣздными врачами, фельдшерами, повивальными бабками и мно-гими молодыми, вольнопрактикующими по гминамъ и посадамъ, врачами.

Еще лучше, конечно, было-бы какъ это практику-ется во многихъ земскихъ губерніяхъ, приглашать для производства оспопрививанія молодыхъ студентовъ ме-диковъ (4 и 5 курса) во время лѣтняго вакаціоннаго времени, такъ какъ большинство фельдшеровъ, воспи-танные на традиціяхъ старыхъ медицинскихъ школъ, производятъ оспопрививаніе у дѣтей, не заботясь о поверхностной даже дезинфекціи, дѣлаютъ глубокіе разрѣзы кожи, вслѣдствіе чего послѣ прививки ранка на рукѣ долго гноится, не заживаетъ, появляется на кожѣ часто экзема, рожа и проч. Все это вмѣстѣ взятое вліяетъ на уменьшеніе въ народѣ вѣры въ спаситель-ность прививки отъ зараженія оспою.

В. Больницы.

Въ теченіи отчетнаго 1890 года состояли въ вѣдѣ-ніи губернскаго и уѣздныхъ Совѣтовъ Общественнаго Призрѣнія Ломжинской губерніи тѣ же больницы, ко-

торыя существовали и въ прошедшемъ году, а именно: больница св. Духа въ гор. Ломжѣ, больница св. Викентія въ гор. Пултускѣ, больница св. Станислава въ гор. Щучинѣ и больница св. Иосифа въ гор. Остроленкѣ.

Поименованныя заведенія содержались преимущественно: процентами отъ принадлежащихъ имъ капиталовъ, арендною платою, получаемою съ недвижимой собственности, платою за лѣчение и содержаніе больныхъ и случайными поступлениями.

Состояніе больницъ Ломжинской губерніи представляется въ 1890 году въ слѣдующемъ видѣ:

Больница св. Духа въ гор. Ломжѣ помѣщается въ собственномъ каменномъ двухъ-этажномъ зданіи.

По утвержденному штату определено содержать въ больницѣ 40 кроватей, сверхъ которыхъ имѣется еще 20 запасныхъ.

Въ теченіе 1890 года движеніе больныхъ было слѣдующее: находилось на излѣченіи 1104 человѣка, изъ коихъ выздоровѣло 982, умерло 60, осталось на 1891 годъ 62. Процентъ смертности 5,5.

Оборотъ суммъ по содержанію больницы: поступило дохода 17872 руб. 59¹/₂ коп., подлежало къ уплатѣ 14028 руб. 5¹/₂ коп., въ счетъ чего уплачено 12230 руб. 1¹/₂ коп., осталось невыполненныхъ расходовъ 1798 руб. 4 коп., кассовый остатокъ 5652 руб. 58 коп.

Суточное содержаніе одного больного обошлось въ 56,5 копѣекъ.

Капиталы больницы: въ Варшавской Конторѣ Государственнаго Банка въ процентныхъ бумагахъ 10800 руб. и въ наличныхъ деньгахъ 23 руб. 14 коп.

Больница св. Викентія въ гор. Пултускѣ учреждена на 35 кроватей. Въ теченіе отчетнаго года пользовалось въ ней 531 человѣкъ, изъ коихъ выздоровѣло 414, умерло 71, осталось на 1891 годъ 46 человѣкъ. Процентъ смертности 13,4.

Оборотъ больничныхъ суммъ былъ слѣдующій: поступило дохода 15079 руб. 10¹/₄ коп., слѣдовало уплатить 14237 руб. 99¹/₂ коп., уплачено 12792 руб. 16 коп., осталось невыполненныхъ расходовъ 1445 руб. 83¹/₂ коп., кассовый остатокъ 2286 руб. 94¹/₄ коп.

Суточное содержаніе одного больнаго обошлось въ 57,4 коп.

Капиталы больницы въ Варшавской Конторѣ Государственнаго Банка въ процентныхъ бумагахъ 17500 руб. и въ наличныхъ деньгахъ 18 руб. 85 коп., а кромѣ того на ипотечномъ обезпеченіи 1800 руб. Недвижимое имущество больницы состоитъ изъ фольварка Плоцково, арендная плата съ котораго приноситъ заведенію ежегодно дохода 716 руб. 60 коп.

Больница св. Станислава въ гор. Щучинѣ учреждена на 30 кроватей. Въ теченіе отчетнаго года пользовалось въ ней 405 больныхъ, изъ нихъ выздоровѣло 357, умерло 27, осталось на 1891 годъ 21. Процентъ смертности 6,7.

Оборотъ больничныхъ суммъ былъ слѣдующій: поступило дохода 6149 руб. 65½ коп., слѣдовало уплатить 6164 руб. 12 коп., уплачено 6147 руб. 24 коп., кассовый остатокъ 2 руб. 41½ коп.

Суточное содержаніе одного больнаго обошлось въ 64,7 коп.

Капиталы больницы въ Варшавской Конторѣ Государственнаго Банка въ процентныхъ бумагахъ 26900 руб., въ наличныхъ деньгахъ 171 руб. 13 коп. и въ казначействѣ съ 4% 1861 руб. 84½ коп.

Больница св. Иосифа въ гор. Остроленкѣ учреждена на 40 кроватей. Въ теченіе отчетнаго года пользовалось въ ней 339 больныхъ, изъ коихъ выздоровѣло 290, оставило заведеніе по различнымъ причинамъ 4, умерло 22, осталось на 1891 годъ 23. Процентъ смертности 6,8.

Оборотъ больничныхъ суммъ былъ слѣдующій: поступило дохода 4093 руб. 4 коп., подлежало къ уплатѣ 3936 руб. 24¾ коп., въ счетъ сего уплачено 3933 руб. 3¾ коп., осталось невыполненныхъ расходовъ 3 руб. 21 коп., кассовый остатокъ 160 руб. ¼ коп.

Суточное содержаніе одного больнаго обошлось въ 51,2 коп.

Капиталы больницы въ Варшавской Конторѣ Государственнаго Банка въ процентныхъ бумагахъ 9200 руб. и въ наличныхъ деньгахъ 318 руб. 84 коп.

Въ больницахъ Ломжинской губерніи пользуются больные со всеми наружными и внутренними болѣзнями, за исключеніемъ умалишенныхъ, которые, за неимѣніемъ специального заведенія, отсылаются на излѣченіе въ гор. Варшаву.

Амбулаторіи существовали только при больницахъ и число больныхъ, обращавшихся за врачебною помощью было слѣдующее:

Въ больницѣ св. Духа въ г. Ломжѣ . . .	780 чел.
” ” ” Иосифа въ г. Остроленкѣ . . .	— ”
” ” ” Станислава въ г. Щучинѣ . . .	241 ”
” ” ” Викентія въ г. Пултускѣ . . .	129 ”
” Еврейской больницѣ въ г. Ломжѣ . . .	4218 ”
” Тюремной больницѣ въ г. Пултускѣ . . .	984 ”

Особыхъ врачей для приѣма амбулаторныхъ больныхъ не было и совѣтъ давали врачи больницъ. Многимъ изъ приходящихъ больныхъ выдавались и даровые лѣкарства изъ аптекъ, имѣющихся при больницахъ; но если даже и допустить, что по этому списку все амбулаторные больные получили лѣкарства даромъ, то незначительное количество приходящихъ больныхъ въ сравненіи съ общою массою всего населенія губерніи представляется весьма незначительнымъ.

Г. Эпидеміи.

Заболѣваемость населенія и смертность среди обращавшихся къ врачебной помощи выражалась цифрою 35,293, изъ коихъ въ городахъ обращалось 12,263 и въ уѣздахъ 23,030, тогда какъ въ 1889 г., число заболѣвшихъ, обращавшихся къ врачамъ, равнялось въ городахъ 12145 и въ уѣздахъ 18085, а всего 30230.

Отчетный годъ представляетъ значительное, равное 5063 душамъ увеличеніе числа зарегистрированныхъ врачами случаевъ заболѣваній. Разматривая число обращавшихся къ помощи врачей больныхъ, по родамъ зарегистрированныхъ болѣзней въ 1890 г., оказывается, что число больныхъ, пользовавшихся врачебною помощью:

Отъ Кори	2880 чел.
” Брюшного тифа	1367 ”
” Скарлатины	1307 ”
” Коклюша	1144 ”

Означенныя цифры, какъ и въ прежніе годы, доказываютъ, что самое большое распространеніе въ Ломжинской губерніи принадлежитъ остро-заразнымъ болѣзнямъ, каковы: оспа, скарлатина, тифы, коклюшь и проч., за ними слѣдуетъ группа разстройства дыхательныхъ путей, полости, рта и легкихъ, затѣмъ слѣдуетъ желудочно-кишечныя болѣзни, а равно болѣзни внутреннихъ органовъ, какъ то печени, селезенки, почекъ и проч., послѣ сего наибольшее число больныхъ отмѣчено съ разстройствами общаго питанія, какъ энемія и хлорозъ, золотуха, рахитъ и проч.

Заразныя эпидемическія и паразитарныя болѣзни.

По этимъ болѣзненнымъ группамъ число зарегистрированныхъ врачами случаевъ гораздо больше, чѣмъ въ предыдущемъ году, а именно въ 1889 г. было записано 10332 съ 926 умершими, въ 1890 г. заболѣвшихъ было 14020 съ 2071 умершими.

При регистраціи этой самой распространенной группы болѣзней въ Ломжинской губерніи встрѣчаются тѣже неблагоприятные моменты для правильнаго исчисления больныхъ, какъ и относительно заболѣваемости и смертности. Отсутствие въ губерніи какой либо организованной системы подачи помощи заболѣвающимъ, нежеланіе многихъ вольнопрактикующихъ врачей, не смотря на понужденіе, доставлять счетъ наблюденныхъ ими остро-повальныхъ заболѣваній, вліяетъ на значительное пониженіе цифры зарегистрированныхъ случаевъ, по сравненію таковой съ истинно заболѣвшими.

а) *Оспа* была наблюдаема:

	Въ больницахъ		Внѣ больницъ		Всего	
	польз.	умерло	польз.	умерло	польз.	умерло
въ 1890 г.	8	—	396	127	404	127
въ 1889 г.	8	—	228	59	236	59

По сравненіи заболѣваемости оспою въ теченіе 2-хъ послѣднихъ лѣтъ, случаи заболѣванія оспою въ отчетномъ году представляются болѣе распространенными: увеличеніе какъ заболѣваемости такъ и смертности отъ оспы почти на 30% болѣе въ отчетномъ году, нежели въ предыдущемъ.

Въ отчетномъ году оспы не было вовсе въ Кольненскомъ и Мазовецкомъ уѣздахъ, самое же большое число оспенныхъ больныхъ было въ Пултускомъ, а затѣмъ Мазовецкомъ уѣздахъ.

Чаще всего оспа наблюдалась у непривитыхъ дѣтей, и въ Юнѣ мѣсяцѣ, въ гор. Насельскѣ, Пултускаго уѣзда, и въ дер. Малиново-Нове Остроленскаго уѣзда; въ Островскомъ же уѣздѣ случаи заболѣванія оспою были въ дер. Малкинѣ, дер. Бледницѣ, въ пос. Нуръ въ Январѣ и Февралѣ мѣсяцахъ.

Скарлатиною переболѣло всего 1307 человекъ, изъ нихъ 265 человекъ умерло.

Въ 1889 г. больныхъ скарлатиною отмѣчено всего только 191 съ 33 умершими, изъ чего видно, что отчетный годъ по численности скарлатинныхъ заболѣваній представляется весьма тяжелымъ, такъ какъ не только заболѣваемость скарлатиною была значительною, но и смертность точно также была высокой. Самое большое распространеніе скарлатины отмѣчено въ Щучинскомъ уѣздѣ, въ Февралѣ мѣсяцѣ въ гминѣ Вонсошъ и въ Апрельѣ въ дер. Руда и Кулиги, въ Кольненскомъ уѣздѣ скарлатина наблюдалась въ Юлѣ мѣсяцѣ въ дер. Юзефово и Попелки, гмины Туросль, а также въ Августѣ мѣсяцѣ въ Рудѣ и Рогалѣ той же гмины, а въ Сентябрѣ и Октябрѣ въ пос. Стависки. Хотя скарлатиною чаще всего заболѣвали дѣти, но иногда приходилось наблюдать заболѣваніе ею и у взрослыхъ.

Дифтеритъ въ отчетномъ году былъ зарегистрированъ гораздо чаще, а именно: въ 1888 г. случаевъ его было 342 и смертныхъ случаевъ 82, въ 1889 г.—444—121 въ отчетномъ же году пользовано 938, умерло 244.

Случаевъ появленія дифтерита болѣе всего наблюдалось въ Маѣ и Сентябрѣ мѣсяцахъ, въ Пултускомъ уѣздѣ, кромѣ г. Пултуска еще наблюдался дифтеритъ въ 37 населенныхъ мѣстностяхъ, въ Щучинскомъ же преимущественно въ пос. Радзиловѣ и дер. Пржеходы.

Крупомъ болѣло всего 279 человекъ, изъ нихъ 24 умерло.

По отношенію къ заболѣванію крупомъ, отчетный годъ представляется болѣе благопріятнымъ, чѣмъ преды-

дущій 1889, въ коемъ больныхъ крупомъ было 304 при 151 смертномъ случаѣ. Крупъ въ отчетномъ году протекалъ очень быстро и оперативная помощь въ видѣ горлосѣченія должна была быть примѣняема въ самомъ началѣ болѣзни, но, къ несчастью, родители рѣшаются на примѣненіе этого способа лишь въ крайнемъ случаѣ и не всѣ врачи рѣшаются производить горлосѣченіе. Въ гор. Ломжѣ въ теченіе всего отчетнаго года примѣнялся съ удовлетворительнымъ успѣхомъ способъ лѣченія крупа при помощи интубаціи гортани трубками „Dwey“, при чемъ, если случай крупа былъ чистымъ, а не являлся послѣдствіемъ кореваго или дифтеритнаго процесса, то методическое закладываніе трубокъ въ трахею давало удовлетворительные результаты. Сравнительные достоинства способа интубаціи и трахеотоміи при лѣченіи крупа, конечно, требуютъ дальнѣйшихъ наблюденій и большей статистики, чѣмъ таковую можно было собрать въ гор. Ломжѣ.

Корью болѣло 2880 человекъ, изъ коихъ умерло 575, въ то время, когда въ 1889 году случаевъ кори наблюдено всего 520 съ 32 смертными случаями.

По числу заболѣваній, корь въ отчетномъ году занимаетъ первое мѣсто въ группѣ остро-заразныхъ болѣзней; корью хотя заболѣвали дѣти отъ 1 года до 15, но распространеніе кори въ отчетномъ году было такъ значительно, что весьма нерѣдко можно было видѣть больныхъ корью матерей, ухаживавшихъ за больными корью своими дѣтьми.

Смертность отъ кори особенно часто наблюдалась при заболѣваніяхъ грудныхъ дѣтей, а также и у дѣтей болѣе взрослыхъ, при осложненіи кореваго процесса катарральнымъ воспаленіемъ легкихъ.

Въ Кольненскомъ уѣздѣ, гдѣ корь болѣе всего была распространена, таковая, начавшись въ Февралѣ, существовала почти круглый годъ въ самомъ городѣ Кольно и въ гминахъ Червоне, Гаврихи, Туросль, Кубра, Стависки, Едвабно, Рогенице и Малый-плоцкѣ. Въ городѣ Ломжѣ болѣзнь наблюдалась въ Сентябрѣ и Октябрѣ мѣсяцахъ, какъ среди бѣдныхъ жителей, такъ равно и среди зажиточныхъ людей. Послѣ заболѣванія одного

ребенка, обыкновенно и все другія дѣти той же семьи подвергались заболѣванію корью.

Коклюшъ точно также достигъ въ отчетномъ году широкаго распространенія.

Всего заболѣло коклюшемъ 1144, умерло 146.

Самое большое распространеніе коклюша отмѣчено въ Пултускомъ уѣздѣ, въ коемъ коклюшъ наблюдался въ 43 населенныхъ мѣстностяхъ. Конечно, далеко не все случаи коклюша зарегистрированы врачами, такъ какъ населеніе, не надѣясь на пользу лѣченія коклюша, ожидаетъ циклическаго его окончанія и прибѣгаетъ къ совѣтамъ врачей или когда почти все дѣти въ семьѣ заболѣваютъ одновременно коклюшемъ или въ случаѣ осложненій его воспаленіемъ легкихъ, сильной рвотой и другими неблагоприятными спутниками этой болѣзни.

Гриппъ хотя и былъ эпидемически распространенъ по всемъ населеннымъ мѣстамъ Ломжинской губерніи, но наибольшей силы развитія и распространенности онъ достигъ въ Ноябрь и Декабрь прошлаго 1889 года, въ началѣ же 1890 года, хотя гриппомъ болѣло весьма много людей, но убѣдившись въ томъ, что болѣзнь эта кратковременна и трудно поддается лѣченію, многіе изъ заболѣвшихъ гриппомъ вовсе не прибѣгали къ врачебной помощи.

Всего случаевъ группа отмѣчено врачами 456, изъ нихъ 6 кончилось смертью.

Гриппомъ заболѣвали лишь въ Январѣ и Февралѣ мѣсяцахъ, въ Мартѣ количество случаевъ гриппа сильно уменьшилось, а въ Апрѣлѣ онъ уже не наблюдался. Поражала эта болѣзнь какъ дѣтей, такъ и взрослыхъ, но мужчины заболѣвали чаще женщинъ, а чернорабочіе, солдаты, домашняя прислуга, крестьяне поражались гриппомъ чаще, чѣмъ люди, находящіеся въ лучшей гигиенической обстановкѣ и не остающіеся по долгу на открытомъ воздухѣ. Кашель, хотя и сопровождалъ всегда эту болѣзнь, но заболѣвавшіе чаще всего жаловались на общій упадокъ силъ и боли головы и конечностей, чѣмъ на упорство кашля.

Сыпный тифомъ переболѣло 323 человека, изъ нихъ 36 человекъ умерло.

Сравнивая число заболѣваній сыпнымъ тифомъ въ отчетномъ году съ таковымъ же 1889 года, въ коемъ случаевъ тифа отмѣчено 138 при 17 смертныхъ случаяхъ, приходится еще разъ констатировать фактъ общаго большаго распространенія заразныхъ болѣзней въ отчетномъ году по сравненію съ прошлыми. Изъ 70 случаевъ тифа большинство, а именно 60 заболѣвшихъ, пользовано въ Еврейской больницѣ. Изъ нихъ 3 умерло, остальные изъ заболѣвшихъ въ гор. Ломжѣ пользованы были на частныхъ квартирахъ.

Брюшнымъ тифомъ болѣло 1367 человекъ, изъ коихъ 119 умерло; по уѣздамъ брюшной тифъ распространялся слѣдующимъ образомъ:

Названіе уѣздовъ.	Въ больницахъ.		Внѣ больницъ.		Всего.	
	Ползъ.	Умер.	Ползъ.	Умер.	Ползъ.	Умер.
г. Ломжа	178	10	22	5	200	15
Ломжинскій уѣздъ	—	—	64	4	64	4
Кольненскій „	—	—	244	21	244	21
Мазовецкій „	—	—	—	—	—	—
Маковскій „	—	—	55	5	55	5
Островскій „	—	—	83	12	83	12
Остроленкскій „	24	1	255	6	279	7
Пултускій „	44	2	274	28	318	30
Щучинскій „	2	1	122	24	124	25
Всего	248	14	1119	105	1367	119

Какъ видно изъ вышеприведенной таблицы, только въ Мазовецкомъ уѣздѣ тифъ не наблюдался, во всѣхъ же остальныхъ уѣздахъ онъ распространялся, поражая то болѣе широкое, то болѣе ограниченное число заболѣвшихъ; случаи заболѣваній тифомъ чаще всего отмѣчены весною и осенью, такъ въ Кольненскомъ уѣздѣ въ Февралѣ мѣсяцѣ въ гминѣ Едвабно, въ Мартѣ и Апрельѣ онъ наблюдался въ дер. гм. Малый-Плоцкъ, осенью же случаи заболѣванія тифомъ отмѣчены въ д. гм. Туросль. Въ Пултускомъ уѣздѣ тифъ наблюдался въ Маѣ и Юнѣ мѣсяцахъ въ 19 населенныхъ мѣстностяхъ, въ Остроленкскомъ же уѣздѣ въ Апрельѣ мѣсяцѣ тифъ отмѣченъ

въ гминѣ Ржекунь, въ Декабрѣ же мѣсяцѣ въ гминѣ Вахъ. Большинство больныхъ, пользовавшихся отъ тифа въ больницахъ, принадлежало къ чернорабочему классу населенія (въ Еврейской больницѣ въ гор. Ломжѣ лечилось 49 человекъ, изъ нихъ умерло 4), а также тифомъ болѣли солдаты мѣстнаго гарнизона въ Сентябрѣ мѣсяцѣ, по окончаніи лагерныхъ сборовъ и слѣдовавшихъ за ними смотровъ.

Возвратнымъ тифомъ всего болѣло 19 человекъ, изъ нихъ умерло 7, болѣе всего случаевъ возвратнаго тифа наблюдалось въ гор. Пултускѣ (17, умерло 6).

Неопредѣленными формами тифа болѣло 131, изъ нихъ умерло 40; болѣе же всего больныхъ неопредѣленнымъ тифомъ замѣчено въ Островскомъ уѣздѣ (40, умерло 4) въ Маѣ и Іюнѣ мѣсяцахъ, въ дер. Андржейки гм. Вархолы.

Эпидемическій менингитъ отмѣченъ всего 1 разъ со смертнымъ исходомъ въ Кольненскомъ уѣздѣ.

Кровавый поносъ распространялся въ слѣдующихъ уѣздахъ:

Наименованіе уѣздовъ.	Въ больницахъ.		Внѣ больницъ.		Всего.	
	Полез.	Умер.	Полез.	Умер.	Полез.	Умер.
г. Ломжа	7	—	20	—	27	—
Ломжинскій уѣздъ	—	—	15	2	15	2
Кольненскій „	—	—	53	4	53	4
Мазовецкій „	—	—	—	—	—	—
Маковский „	—	—	47	4	47	4
Островскій „	—	—	16	3	16	3
Остроленскій „	1	—	46	6	47	6
Пултускій „	9	—	158	11	167	11
Щучинскій „	6	2	15	3	21	5
Всего	23	2	370	33	393	35

Въ Кольненскомъ уѣздѣ кровавый поносъ появился въ Іюлѣ и Августѣ мѣсяцахъ въ дер. Осовець, гмины Гаврихи и въ пос. Едвабно; въ Маковскомъ уѣздѣ кровавый поносъ наблюдался въ Августѣ и Сентябрѣ въ

дер. Плонявы, той-же гмині и въ дер. Гонсево, гмины Сышнево, въ Островскомъ уѣздѣ дизентерія въ Августѣ мѣсяцѣ отмѣчена въ пос. Нурь, въ Пултускомъ уѣздѣ болѣзнь эта наблюдалась въ 12 населенныхъ мѣстностяхъ.

Холера наблюдалась всего въ пяти уѣздахъ въ общемъ числѣ заболѣвшихъ 181, изъ коихъ умерло 14.

	пользовано	умерло
Въ Ломжинскомъ уѣздѣ	157	13
„ Кольненскомъ „	14	—
„ Мазовецкомъ „	4	—
„ Маковскомъ „	1	—
„ Щучинскомъ „	5	1

Всѣ эти случаи чаще всего наблюдались у грудныхъ дѣтей, въ лѣтнее жаркое время года.

Защиплицею болѣли по преимуществу дѣти до 15 лѣтнаго возраста въ 6 уѣздахъ, всего случаевъ было 151, изъ нихъ 1 со смертнымъ исходомъ.

Рожжа отмѣчена во всѣхъ уѣздахъ Ломжинской губерніи, а именно:

Наименованіе уѣздовъ.	Въ больницахъ.		Внѣ больницъ.		Всего.	
	Польз.	Умер.	Польз.	Умер.	Польз.	Умер.
г. Ломжа	14	2	15	—	29	2
Ломжинскій уѣздъ	—	—	21	—	21	—
Кольненскій „	—	—	19	—	19	—
Мазовецкій „	—	—	3	1	3	1
Маковскій „	—	—	15	—	15	—
Островскій „	—	—	5	—	5	—
Остроленскій „	—	—	25	—	25	—
Пултускій „	2	—	39	—	41	—
Щучинскій „	5	—	16	1	21	1
Всего	21	2	158	2	179	4

Рожистое воспаленіе чаще всего поражало взрос-

лыхъ людей и сопровождало или послѣоперационныя раны, или какія либо болѣзненные ссадины на носу, ухахъ, лицѣ и проч.

Гнойное воспаленіе глазъ наблюдено въ больницѣ всего 1 разъ и въ больницѣ 72, съ благопріятнымъ для жизни исходомъ.

Септицемією всего болѣло 20 родильницъ изъ нихъ 15 умерло.

Сибирская язва на людяхъ по уѣздамъ отмѣчена въ слѣдующемъ количествѣ:

въ гор. Ломжѣ	пользовано	5	умерло	—
Ломжинскій уѣздъ	„	2	„	1
Кольненскій „	„	—	„	—
Мазовецкій „	„	3	„	—
Маковскій „	„	1	„	—
Островскій „	„	5	„	3
Остроленскій „	„	1	„	1
Пултускій „	„	10	„	3
Щучинскій „	„	2	„	—
Всего	„	29	„	8

Пять случаевъ отмѣченныхъ въ Ломжѣ отчасти происходили изъ Ломжинскаго уѣзда, гдѣ въ с. Млынникъ, гмины Щепанково, въ Октябрѣ м-цѣ отчетнаго года, отъ сдиранія кожи и употребленія больного мяса въ пищу—заболѣли сибирской язвой нѣсколько человекъ.

Въ Юнѣ м-цѣ въ Остроленской больницѣ Св. Иосифа умерла отъ сибирской язвы женщина, доставленная изъ подгородной деревни, способъ зараженія ея не могъ быть достаточно установленъ.

Водобоязней зарегистрировано всего 2 больныхъ съ благополучнымъ исходомъ въ Щучинскомъ уѣздѣ, число же укушенныхъ бѣшенными собаками въ дѣйствительности гораздо больше, но многіе отправляются на леченіе въ Пастеровскую станцію въ гор. Варшаву Д-ра Вуйвида, благодаря изданному по сему предмету циркулярному распоряженію Г. Главнаго Начальника Края, объявленному для свѣдѣнія и надлежащаго руководства какъ уѣздной, такъ и сельской полиціи.

Сыпъ на людяхъ не наблюдался, хотя отдѣльные случаи заболѣванія лошадей какъ у крестьянъ, такъ и въ полкахъ кавалеріи были нѣсколько разъ въ Ломжинской губерніи отмѣчены.

Сифилисъ, зарегистрированъ въ отчетахъ уѣздныхъ врачей въ слѣдующемъ количествѣ случаевъ.

Наименованіе уѣздовъ.	Въ больницахъ.		Внѣ больницъ.		Всего.	
	Полез.	Умер.	Полез.	Умер.	Полез.	Умер.
г. Ломжа	72	1	25	—	97	1
Ломжинскій уѣздъ	—	—	21	—	21	—
Кольяненскій „	—	—	6	—	6	—
Мазовецкій „	—	—	—	—	—	—
Маковскій „	—	—	9	—	9	—
Островскій „	—	—	4	—	4	—
Остроленскій „	28	—	4	—	32	—
Пултускій „	34	—	23	—	57	—
Щучинскій „	11	—	12	—	23	—
Всего	145	1	104	—	249	1

по сравненіи съ 1889 г., въ коемъ болѣзнь эта отмѣчена на 167—1. 108 и 275—1 отчетный годъ нужно считать болѣе благоприятнымъ. Означенныя цифры заболѣваній сифилисомъ точно также не изображаютъ собою всѣхъ истинно больныхъ означенною болѣзною, такъ какъ обиліе войскъ въ губерніи (болѣе 25000 человекъ), практикуемый въ нѣкоторыхъ уѣздахъ (Остроленкекомъ и Кольяненскомъ) обычай среди крестьянъ (преимущественно курпей) ухода на лѣтніе заработки въ другіе уѣзды и губерніи, вліяютъ несомнѣнно на ежегодно замѣчаемое увеличеніе количества сифилитиковъ среди гражданскаго населенія губерніи. Въ мѣстныхъ больницахъ часто можно встрѣчать доставленныхъ полиціею на излѣченіе всѣхъ членовъ одной семьи, которые заразились въ слѣдствіе совмѣстной жизни, такъ что означенною болѣзною страдаютъ не только взрослые члены семьи, но и малолѣтніе и даже часто грудныя дѣти.

Заболѣвшихъ *венерической болѣзною* и излѣчившихся въ больницахъ записано всего 169 человекъ безъ смертнаго исхода, а внѣ больницъ заболѣваній венерическими болѣзнями было 201, вмѣстѣ съ лѣчившимися въ больницахъ 370, т. е. на 68 заболѣваній больше чѣмъ въ 1889 г.; по этой рубрикѣ болѣзней много больныхъ избѣгаетъ врачебнаго надзора и или вовсе не лѣчатся, стыдясь сознаться передъ родителями о заболѣваніи или лѣчатся у знахорей, и острые процессы переходятъ такимъ образомъ въ хроническіе. Изрѣдка въ мѣстныхъ больницахъ можно наблюдать поступающихъ въ оныя деревенскихъ парней, у которыхъ вслѣдствіе запущеннаго перелоя, появлялись не только стриктуры мочеиспускательнаго канала, но и кровотечения изъ пузыря, колексія и даже смерть при явленіяхъ истощенія, мазама и уреміи.

Точно также произведенная въ отчетномъ году перепись проститутокъ, проживающихъ въ Ломжинской губерніи, доставила много свѣдѣній, указывающихъ на то, что почти половина зарегистрированныхъ явныхъ проститутокъ, перенесла сифилисъ и венерическія болѣзни; ясное дѣло, что обстоятельство это вліяло точно также на увеличеніе числа заболѣвшихъ венерическими болѣзнями вслѣдствіе половой передачи яда отъ одного лица другому. Но какъ и повсюду, самое большее количество зараженныхъ венерическою болѣзною падаетъ на долю жертвъ тайной проституціи, которая, въ свою очередь будучи очень подвижной, постоянно перемѣняетъ мѣсто пребыванія и устремляясь изъ одной мѣстности въ другую, по мѣрѣ появляющагося на нее спроса, тѣмъ самымъ трудно поддается контролю и ускользаетъ отъ осмотра и наблюденія. Переходъ мѣстныхъ войскъ въ лагери ведетъ за собою и исчезаніе проститутокъ изъ городовъ и появленіе ихъ въ селахъ и посадахъ, расположенныхъ около лагерей и мѣсть стоянки войскъ.

Бугорчаткою страдали какъ взрослые, такъ и дѣти; она наблюдалась почти одинаково, какъ среди мужчинъ, такъ и среди женщинъ. Количество страдавшихъ бугорчаткою по уѣздамъ отмѣчено:

Наименованіе уѣздовъ.	Въ больницѣхъ		Внѣ больницъ.		Всего.	
	Полез.	Умер.	Полез.	Умер.	Полез.	Умер.
г. Ломжа	38	23	70	20	108	43
Ломжинскій уѣздъ . .	—	—	33	7	33	7
Кольненскій „ . . .	—	—	36	9	36	9
Мазовецкій „ . . .	—	—	45	36	45	36
Маковскій „ . . .	—	—	19	5	19	5
Островскій „ . . .	—	—	32	18	32	18
Остроленкскій „ . .	13	5	59	5	72	10
Пултускій „ . . .	43	25	107	54	150	79
Щучинскій „ . . .	3	2	46	12	49	14
Всего	97	55	447	166	544	221

По сравненіеніи съ данными
1889 г. оказалось . . . 99—45—418—152—517—197

Это хотя и незначительное увеличеніе какъ заболѣвшихъ бугорчаткой въ отчетномъ году, такъ и умершихъ отъ нея, помимо множества другихъ неблагопріятныхъ условий со стороны почвы, климата, социальна-экономическаго быта населенія и проч., объясняется еще появленіемъ въ отчетномъ году эпидеміи и инфлюенцы, а именно: легко можно было констатировать, какъ начальныя формы грудныхъ страданій, часто выражающіеся лишь катарромъ бронховъ или весьма легкимъ верхушечнымъ катарромъ, послѣ перенесенной больнымъ инфлюенцы, быстро ухудшались, кашель усиливался, мѣтныи процессъ въ легочной ткани прогрессировалъ, присоединилось лихорадочное состояніе и появлялась картина чахотки, которая, истощивъ силы больного, приводила его въ безнадежное состояніе. Настоящее наблюденіе неблагопріятнаго вліянія гриппа на теченіе самихъ легкихъ формъ грудныхъ заболѣваній, неоднократно можно слышать отъ наблюдавшихъ грудныхъ больныхъ врачей, всегда замѣчавшихъ послѣ исчезанія гриппа рѣзкое улучшеніе легочныхъ процессовъ.

Крупознымъ воспаленіемъ легкиѣхъ болѣло:

Наименованіе уѣздовъ.	Въ больницѣхъ.		Всѣ больницы.		В с е г о .	
	Полез.	Умер.	Полез.	Умер.	Полез.	Умер.
г. Ломжа	58	5	60	6	118	11
Ломжинскій уѣздъ . .	—	—	26	2	26	2
Кольненскій „ . . .	—	—	79	9	79	9
Мазовецкій „ . . .	—	—	1	1	1	1
Маковскій „ . . .	—	—	180	21	180	21
Островскій „ . . .	—	—	31	5	31	5
Остроленскій „ . . .	4	2	78	3	82	5
Пултускій „ . . .	16	—	173	16	189	16
Щучинскій „ . . .	—	—	34	6	34	6
Всего	78	7	662	69	740	76

Крупознымъ воспаленіемъ легкиѣхъ заболѣвали по преимуществу взрослые люди, чаще всего въ Сентябрѣ и Октябрѣ, при чемъ приходилось наблюдать значительное раздраженіе нервной системы, такъ что при начальныхъ стадіяхъ крупознаго воспаленія легкиѣхъ появлялся у больныхъ буйный бредъ съ потерей сознанія, безпокойствомъ и проч.

Эндемическія болѣзни.

Малярія въ Ломжинской губерніи распространялась такимъ образомъ:

Наименованіе уѣздовъ.	Въ больницѣхъ.		Всѣ больницы.		В с е г о .	
	Полез.	Умер.	Полез.	Умер.	Полез.	Умер.
гор. Ломжа	41	—	75	—	116	—
Ломжинскій уѣздъ . .	—	—	20	—	20	—
Кольненскій „ . . .	—	—	18	1	18	1
Мазовецкій „ . . .	—	—	469	—	469	—
Маковскій „ . . .	—	—	56	—	56	—
Островскій „ . . .	—	—	64	2	64	2
Остроленскій „ . . .	5	—	21	—	26	—
Пултускій „ . . .	7	—	232	—	239	—
Щучинскій „ . . .	11	—	92	—	103	—
Всего	64	—	1047	3	1111	3

Какъ видно изъ приведенной таблицы, болѣе всего больныхъ было въ Мазовецкомъ и Пултускомъ уѣздахъ; въ первомъ изъ нихъ разливы рѣки Нарева около гор. Тыкоцина, обиліе другихъ маленькихъ рѣчекъ и болотъ вліяютъ на силу и распространенность малярійныхъ заболѣваній, въ Пултускомъ же уѣздѣ на количество больныхъ малярією вліяютъ почти ежегодные разливы рѣки Нарева, при чемъ часто затапливаются жилия помѣщенія прибрежныхъ жителей. Обиліе болотъ и мелкихъ рѣчекъ вліяютъ на значительное развитіе въ Ломжинской губерніи малярійныхъ заболѣваній, но приведенныя въ таблицѣ цифры больныхъ по уѣздамъ указываютъ лишь на страданія болѣе упорными формами маляріаго процесса, такъ какъ обыкновенно свѣжіе одно и двухъ дневнаго типа лихорадки, лѣчатся самимъ населеніемъ употребленіемъ внутрь хинныхъ порошковъ, не прибѣгая для сего къ врачебной помощи; указанные же больные въ числѣ 1111 имѣли уже какія либо осложненія основнаго страданія въ видѣ ли водянки, катарра желудка и кишекъ, истощенія, маразма и проч.

Въ 1889 г. число малярійныхъ больныхъ было:

Въ больницахъ.		Внѣ больницъ.		Всего	
польз.	умерло.	польз.	умерло	польз.	умерло
58	—	1156	1	1214	1

Отчетный годъ представляется, какъ бы болѣе благопріятнымъ по отношенію къ заболѣваемости, но зато смертность въ отчетномъ году отъ маляріи гораздо больше цифры 1889 года.

Зобъ наблюдался всего лишь въ 9 случаяхъ, изъ нихъ одинъ въ Ломжинскомъ уѣздѣ, 2 въ Островскомъ, 5 въ Остроленскомъ и 1 въ Пултускомъ уѣздахъ.

Злой корчи наблюденъ всего одинъ случай въ Шучинской больницѣ св. Станислава.

Чесоткою страдало 414 человекъ, изъ нихъ лѣчилося въ больницахъ 37, а 377 внѣ больницъ.

Показанное число больныхъ страдало застарѣлыми формами чесотки, и потому обращались за помощію къ врачамъ; въ свѣжихъ же формахъ чесотки больные лѣчатся сами, осмотръ мѣстныхъ новобранцевъ доказываетъ, что болѣзнь эта довольно сильно распространена

среди крестьянскаго населенія губерніи которое живет скученно, имѣть частое соприкосновеніе при земледѣльческомъ трудѣ съ домашними животными, отъ коихъ можетъ быть воспринимается зараза, а при отсутствіи бань и весьма рѣдкою обмываніи тѣла, являются всѣ необходимыя условія для довольно широкаго распространенія означенной болѣзни.

Проказа не была зарегистрирована въ Ломжинской губерніи вовсе.

Глистами болѣло всего 306 человекъ съ 3 смертными исходами,—всѣ они лѣчились въ больницы.

Широкій лентецъ рѣдко попадаетъ въ Ломжинской губерніи, чаще же всего населеніе страдаетъ обыкновенными круглыми глистами.

Больныхъ *трихинозомъ* въ народонаселеніи Ломжинской губерніи не наблюдалось.

Д. Эпизоотіи.

Отчетный годъ, по состояніи здоровья домашнихъ животныхъ въ Ломжинской губерніи, можно причислить къ самымъ благополучнымъ, хотя и наблюдались разныя заразныя болѣзни, но количество заболѣвавшихъ и павшихъ животныхъ было вообще весьма незначительно.

На такое благополучное состояніе здоровья домашняго скота въ отчетномъ году вліяло благопріятное состояніе погоды и правильное распределеніе атмосферныхъ осадковъ и температуры воздуха.

Изъ эпизоотій, появившихся на домашнемъ скотѣ въ отчетномъ году были наблюдаемы нижеслѣдующія:

Сибирская язва (Anthrax). Эпизоотія эта появилась въ 25 пунктахъ Ломжинской губерніи и наблюдаема была на крупномъ рогатомъ скотѣ и лошадяхъ, овцахъ и свиньяхъ.

Заболѣваемость и смертность домашняго скота отъ этой эпизоотіи видна изъ слѣдующей таблицы:

Родъ животныхъ.	Заболѣло.	Пало.	% отношенія.
Крупнаго скота	79	70	88,6
Лошадей	31	31	100
Овецъ	30	28	93,3
Свиней	20	20	100

Высокій процентъ смертности домашняго скота отъ этой эпизоотіи объясняется тѣмъ, что сибирская язва появлялась съ малыми исключениями безъ видимыхъ мѣстныхъ процессовъ въ формѣ *Anthraxe acutissimus*. Не многіе случаи выздоровленія относятся къ формѣ сибирской язвы съ видимыми мѣстными процессами или къ такъ названной формѣ сибирской язвы, выражающейся карбункулами и отеками кожи.

Разсматривая неблагопріятные пункты, занятые этою эпизоотіею въ отчетномъ году, замѣчается, что сибирская язва годъ отъ году появляется въ однихъ и тѣхъ же пунктахъ, принявъ характеръ мѣстной эпизоотической болѣзни, появленіе ея въ другихъ мѣстностяхъ было только въ видѣ одиночныхъ заболѣваній.

Появившись въ отчетномъ году въ мѣстностяхъ, гдѣ сибирская язва наблюдалась и въ прошлые годы, эта эпизоотія чаще всего зависѣла отъ неаккуратнаго исполненія мѣстными жителями ветеринарно-полицейскихъ мѣръ, какъ то: въ недостаточной очисткѣ, въ несовременномъ и не на указанныхъ мѣстахъ зарываніи труповъ павшихъ животныхъ на дворахъ, хлѣвахъ, лугахъ, поляхъ и прогонныхъ дорогахъ, а также вслѣдствіе тайнаго сдиранія кожъ съ труповъ и высушиванія ихъ на чердакахъ, въ хлѣвахъ и даже во дворахъ.

Причиною появленія этой эпизоотіи точно также служить плохое содержаніе падалищъ, неглубокое зарываніе труповъ, пропитываніе разложившимися частями трупа почвы и проч.; прямая передача заразы наблюдается на ярмаркахъ и базарахъ, куда мѣстные жители выводятъ на продажу домашній скотъ изъ мѣсть появленія заразы въ то время, когда скотъ еще не вполне здоровъ, а также вывозятъ сѣно и солому, хранящіяся надъ зараженными хлѣвами. Немаловажною причиною переноса, а тѣмъ самымъ и распространенія эпизоотіи между домашнимъ скотомъ служитъ скриваніе первыхъ случаевъ заболѣванія и падежа; это происходитъ вслѣдствіе того, что эпизоотія эта, давая большой % падежа, причиняетъ большія потери мелкимъ хозяйствамъ, почему собственники скота сдираніемъ шкуръ хотятъ хотя отчасти вознаграждать себя за вредъ, причиненный падежомъ.

Изъ 25 зараженныхъ въ отчетномъ году мѣстностей, одна только составляетъ крупное хозяйство, въ остальныхъ же мѣстностяхъ падежъ наблюдался главнымъ образомъ у мелкихъ хозяевъ, съ весьма незначительнымъ количествомъ домашняго скота, который иногда весь дѣлался жертвою эпизоотіи.

Введеніемъ обязательной застраховки домашняго скота, а въ особенности крупнаго рогатаго скота и лошадей, отъ сибирекой язвы, которая послѣ почти не появляющейся уже чумы сдѣлалась господствующею и наиболѣе причиняющею вредъ, можно было бы устранить въ большинствѣ случаевъ причины переноса и распространенія заразы, такъ какъ мѣстное населеніе, получая вознагражденіе за павшій скоть, не прибѣгало бы къ утаиванію появленія заразы.

Не менѣе желательна была бы и обязательная предохранительная прививка сибирекой язвы крупному рогатому скоту, такъ какъ этотъ родъ животныхъ чаще всего подвергается этой эпизоотіи.

Сапа (Malleus humidus et farciminosus). Эпизоотія эта появилась въ 15 пунктахъ Ломжинской губерніи, въ которыхъ жертвою этой эпизоотіи было 42 лошади.

Причиною появленія сапа въ означенныхъ въ вѣдомости мѣстностяхъ служить чаще всего переносъ заразы съ прошлаго 1889 года, такъ какъ сапатыя заболѣванія появлялись въ тѣхъ же почти мѣстностяхъ, гдѣ они наблюдались въ прошлый 1889 годъ.

Въ фольваркахъ: Случь, Курейва и Мъче, Щучинскаго уѣзда, жертвою сапа было 22 лошади; въ этихъ пунктахъ сапъ былъ наблюдаемъ въ 1889 году.

Въ фольваркѣ Мсцихи, того же уѣзда, гдѣ отъ сапа пало 2 лошади, болѣзнь могла быть легко перенесена изъ фольварка Случь, такъ какъ эти оба имѣнія принадлежатъ одному владѣльцу. Причины появленія сапа на лошадяхъ пограничной стражи Ломжинской бригады на постахъ: Домброва, Свидзвиборекъ и Варнякъ, гдѣ отъ сапа пало 4 лошади; объясняется сильнымъ распространеніемъ этой болѣзни въ той же бригадѣ въ 1888 году.

Причина появленія сапа въ 16 Драгунскомъ Глу-

ховскомъ полку, расположенномъ въ гор. Остроленкѣ, и въ дер. Войцѣховице, гдѣ отъ сапа пало 3 лошади, объясняется появленіемъ той же болѣзни въ томъ же полку, въ прошломъ отчетномъ году.

Наконецъ, въ остальныхъ пунктахъ Ломжинской губерніи, а именно: въ фольваркѣ Пржестржеде и пос. Едвабно, Кольненскаго уѣзда; въ пос. Мышинецъ и дер. Сухице, Остроленскаго уѣзда, а въ особенности на лошадяхъ 17 Драгунскаго Волынскаго полка, квартирующаго въ г. Ломжѣ, гдѣ жертвою сапа было 11 лошадей, причинъ нельзя было выяснитъ.

Введеніемъ обязательной застраховки лошадей отъ сапа можно было бы устранить многія изъ причинъ распространенія его, а съ другой стороны обезпечивались бы убытки, которые несутъ владѣльцы убитыхъ, вслѣдствіе заболѣванія сапомъ лошадей.

Бѣшенство (Rabies). Эпизоотія эта была наблюдаема въ одномъ селеніи Остроленскаго уѣзда, появилась на одной штукѣ крупнаго рогатаго скота, которая и пала; зараженіе произошло отъ укушенія бѣшенной собаки.

Бѣшенство въ отчетномъ году очень часто появлялось на собакахъ, которыя заболѣвая, убѣгаютъ отъ хозяина и разносятъ заразу по сосѣднимъ деревнямъ.

Мылъ (Morbus glandulosus egnorum). Появился въ одной мѣстности Остроленскаго уѣзда на 13 лошадяхъ, которыя выздоровѣли; причины появленія этой болѣзни точно также не были открыты.

Парши (Scabies). Болѣзнь эта въ отчетномъ году наблюдалась въ семи селеніяхъ Остроленскаго уѣзда на 73 лошадяхъ, при чемъ всѣ заболѣвшія лошади выздоровѣли; причины появленія этой болѣзни неизвѣстны, но можно предполагать, что болѣзнь эта составляла продолженіе такихъ же заболѣваній, наблюдавшихся еще въ 1889 году.

Ящуръ (Apthae epizooticae). Эпизоотія эта появилась только въ одномъ пунктѣ Щучинскаго уѣзда на 41 штукѣ рогатаго скота, всѣ заболѣвшія штуки выздоровѣли.

Изъ всего вышесказаннаго о заразныхъ болѣзняхъ

можно заключить, что въ отчетномъ году въ Ломжинской губерши главнымъ образомъ господствовали: саянъ и сибирская язва, остальные же: Въшенство, Тифъ, Мытъ, Парши и Ящуръ не имѣли сколько нибудь широкаго распространенія.

Цъгановецкій карантинъ.

Какъ видно изъ ниже прилагаемой вѣдомости прогона крупнаго степнаго рогатаго скота черезъ означенный карантинъ, какъ въ отчетномъ году, такъ и въ прошлые годы не было, а вся дѣятельность карантина сосредоточивалась на осмотрѣ прогоняемыхъ овецъ, свиней и перевозимыхъ кожъ.

Главное назначеніе учрежденнаго карантина служить преградой для вторженія чумы въ предѣлы Привислинскаго края, нынѣ не примѣнимо, и карантинъ этотъ въ настоящее время долженъ бы подлежать уничтоженію.

Существованіе карантина имѣло значеніе при передвиженіи гуртовъ степнаго скота по обыкновеннымъ дорогамъ, со времени же обязательнаго перевоза скота по желѣзнымъ дорогамъ, карантинъ этотъ утратилъ значеніе и сдѣлался лишнимъ.

Р о д ъ ж и в о т н ы х ъ .							С ы р ы е п р о д у к т ы .				
В о л о в ѣ ,		Бы- ковъ.	Ко- ровъ.	Те- лятъ.	Лоша- дей.	Овецъ.	Сви- ней.	Кожъ.		Шерсти.	
Степ- ныхъ.	Тувем- ныхъ.										
Ч и с л о ш т у к ѣ .							Пуд.	Фун.			
—	—	—	—	—	—	1664	296	22090	3193	11	

Е. Насильственные и случайныя смерти.

(Приложеніемъ къ этой статьѣ служитъ вѣдомость № 7).

Въ отчетномъ году, какъ видно изъ вѣдомости № 7, было 11 случаевъ дѣтубійства (7 мальчиковъ и 4 дѣвочки), тогда какъ въ прошломъ году такихъ же случаевъ было всего 5; случаевъ смертоубійства было 6, менше чѣмъ въ прошломъ году на 3 человекъ; самоубійствъ совершено 19, въ томъ числѣ одна женщина, въ прошломъ же году было ихъ всего 13. Вообще въ теченіе отчетнаго года всего умерло отъ насилія и случайно-

стей 208 чел., въ томъ числѣ 159 мужчинъ и 49 женщинъ, болѣе чѣмъ въ прошломъ году мужчинъ на 20 чел. и женщинъ на 6 человекъ.

Убийства.

6 Мая, житель гмины Ясеница, Островскаго уѣзда, Павелъ Зыскъ, 25 лѣтъ, убитъ въ дер. Клюково, гмины Орло, того же уѣзда, жителемъ дер. Квовъ, Радомскаго уѣзда, Антономъ Кротофилемъ.

24 Мая, житель дер. Кунинъ, Остроленскаго уѣзда, Иванъ Мержеевскій, умеръ отъ нанесенныхъ ему въ полѣ сильныхъ побоевъ Петромъ Ковальскимъ и его сыновьями Владиславомъ и Войцѣхомъ.

14 Июня, въ дер. Бленница, Островскаго уѣзда, Оома Собѣвскій, во время ссоры со своимъ сосѣдомъ Валентіемъ Жахомъ, нанесъ послѣднему кухоннымъ ножемъ ударъ въ грудь, отчего Жахъ чрезъ часъ умеръ.

Въ ночь на 12 Сентября, на разстояніи 1 версты за гор. Остроленкою найденъ трупъ рядоваго Остроленскаго продовольственнаго магазина, Максима Шестакова, въ убійствѣ котораго подозрѣвается житель пос. Мышинецъ И. К.

11 Ноября, въ дер. Вержбово, Щучинскаго уѣзда, умеръ житель дер. Тышки, Кольненскаго уѣзда, запасный рядовой, Антонъ Громадскій, отъ побоевъ, нанесенныхъ ему Юліаномъ Маціора.

Самобійства.

21 Февраля, въ дер. Домяны, Остроленскаго уѣзда, Дамазій Писковскій, 36 лѣтъ отъ роду, страдаая умопомѣшательствомъ, повѣсился.

1 Марта, въ 2 часа ночи, подпоручикъ 14-го пѣхотнаго Олонеккаго полка Никушкинъ, выстрѣломъ изъ револьвера нанесъ себѣ въ лѣвый бокъ рану, отъ которой 9 того же Марта умеръ.

3 Марта, житель дер. Могово, Пултускаго уѣзда, Самуилъ Китлицъ, 42 лѣтъ, страдавшій умопомѣшательствомъ, повѣсился.

5 Марта, жительница дер. Кетлянка, Островскаго уѣзда, Богумила Кетлинская 66 лѣтъ, повѣсилась.

19 Марта, жит. пос. Визна, Йосель Сребровичъ 50 лѣтъ, страдавшій умопомѣшательствомъ, утопился.

24 Марта, въ дер. Адамово, Островскаго уѣзда, Готфрыдъ Летысь, 38 лѣтъ, зарѣзался.

Въ ночь съ 30 на 31 Марта, штабсъ-капитанъ 15 пѣхотнаго Ладожскаго полка, квартирующаго въ городѣ Пултускѣ, Антонъ Курковскій, 38 лѣтъ, выстрѣломъ изъ револьвера въ ротъ, лишилъ себя жизни.

10 Апрѣля, жит. пос. Замброво, Ломжинскаго уѣзда, Марцель Струпчевскій, 53 лѣтъ, повѣсился.

24 Апрѣля, проживавшій въ г. Островѣ, Австрійскій подданный, Валентій Дудекъ, 72 лѣтъ, повѣсился.

24 Апрѣля, Прусская подданная, Ольга Христоховичъ, утопилась въ Точиловскомъ озерѣ, въ гм. Богуше, Щучинскаго уѣзда.

1 Мая, въ пос. Мышинецъ, Остроленскаго уѣзда, командиръ Цупельскаго отряда 3-го отдѣла, Ломжинской бригады пограничной стражи, Ротмистръ Квитко, выстрѣломъ изъ револьвера лишилъ себя жизни.

Въ ночь на 17 Юня, жит. пос. Яблонки, Мазовецкаго уѣзда, еврей Мошко Блюмвальдъ, 19 лѣтъ, повѣсился.

16 Юля, страдавшій умопомѣшательствомъ, житель дер. Яби, Щучинскаго уѣзда, Францъ Залевскій, повѣсился.

18 Августа, житель дер. Рогенице-Вельке, Кольненскаго уѣзда, Станиславъ Мѣчковскій, 61 года, повѣсился.

Того-же числа, житель пос. Мазовецка, Францъ Модзелевскій, 75 лѣтъ, повѣсился.

27 Августа, жит. дер. Смолехи, Островскаго уѣзда, Рудольфъ Фильтеръ, 47 лѣтъ, находясь въ тифозной горячкѣ, повѣсился.

Въ ночь на 9 Сентября, жит. дер. Залѣсь-Нове, Ломжинскаго уѣзда, Александръ Конопка, 70 лѣтъ, страдавшій умопомѣшательствомъ, утонулъ въ мѣстномъ колодцѣ.

25 Октября, въ саду дер. Бышево, Маковского уѣзда, повѣсился страдавшій умопомѣшательствомъ, житель дер. Чарностово, Антонъ Марцинковскій.

Дѣтубійства.

23 Марта, въ дер. Рогувекъ, Ломжинскаго уѣзда, дѣвица Викторія Лада, родила незаконно прижитаго ребенка, найденнаго того же числа мертвымъ съ раздавленнымъ черепомъ и другими признаками насильственной смерти.

14 Мая, жительница дер. Пупковизна, Маковского уѣзда, вдова Малгоржата Балдыга, умертвила своего новорожденнаго ребенка женскаго пола.

1 Июня, жительница дер. Ценна, Пултускаго уѣзда, дѣвица Ядвига Галонзка, убила своего новорожденнаго ребенка мужскаго пола.

15 Июня, жительница дер. Гронды, Островскаго уѣзда, Францишка Кукавка, умертвила своего новорожденнаго ребенка.

19 Июля, жительница дер. Жабигово, Ломжинскаго уѣзда, дѣвица Маріанна Грабовская, 26 лѣтъ, умертвила своего незаконнорожденнаго ребенка.

Ж. Богадѣльни.

Домовъ Призрѣнія, состоящихъ въ вѣдѣніи Совѣтовъ Общественнаго Призрѣнія, имѣется въ Ломжинской губерніи три, а именно: въ городахъ Пултускѣ, Тыкоцинѣ и Остроленкѣ.

а) Приходскій домъ призрѣнія угвѣчныхъ и старцевъ въ городѣ Пултускѣ содержится на собственныя средства и частныя пожертвованія.

Въ отчетномъ году содержалось въ Пултуской богадѣльнѣ 8 человекъ, изъ коихъ умеръ 1 и осталось на 1891 годъ 7.

Доходъ дома призрѣнія составлялъ 740 руб. 72½ к., израсходовано 608 руб. 30 коп., затѣмъ къ 1-му Января 1891 года осталось въ кассѣ 132 руб. 42½ коп.

Суточное содержаніе одного призрѣваемаго обошлось въ 24,7 коп.

Капиталы дома призрѣнія: въ Варшавской Конторѣ Государственнаго Банка въ процентныхъ бумагахъ 8500 руб. и въ наличныхъ деньгахъ 59 руб. 42 коп.

б) Богадѣльня въ гор. Тыкоцинѣ, именуемая „Тыкоцинскимъ Алюмнатомъ“ и предназначенная для приюта инвалидовъ, устроена на 23 человекъ. Въ 1890 году въ заведеніи этомъ призрѣвалось 19 человекъ, изъ коихъ умеръ 1 и осталось на 1891 годъ 18.

Общій доходъ заведенія въ отчетномъ году составлялъ 1383 руб. 52 коп., израсходовано 928 руб. 16 к., затѣмъ осталось въ кассѣ къ 1-му Января 1891 года 455 руб. 36 коп.

Суточное содержаніе одного призрѣваемаго обошлось въ 14,4 копѣйки.

Тыкоцинскій Алюмнатъ имѣетъ въ капиталахъ, хранящихся въ Варшавской Конторѣ Государственного Банка и обезпеченныхъ ипотекою 20166 руб. 75 коп.

в) Домъ призрѣнія въ гор. Остроленкѣ учрежденъ для содержанія 6 нищихъ. Въ отчетномъ году было въ заведеніи этомъ 4 человекъ и осталось на 1891 г. 4.

Оборотъ суммъ по содержанію сего Дома Призрѣнія былъ слѣдующій: доходъ простирался до 268 руб. 94 коп., расхода произведено 227 руб. 65½ коп., кассовый остатокъ 41 руб. 28½ коп.

Средній расходъ на содержаніе одного призрѣваемаго въ сутки 15,6 копѣекъ.

Сказанное заведеніе имѣетъ на храненіи въ Варшавской Конторѣ Государственного Банка капиталы: въ процентныхъ бумагахъ 4100 руб. и въ наличныхъ деньгахъ 300 руб.

Кромѣ вышепоименованныхъ благотворительныхъ заведеній находится въ гор. Ломжѣ еще домъ призрѣнія для бѣдныхъ, состоящій въ вѣдѣніи Ломжинскаго Благотворительнаго Общества. Въ заведеніи этомъ призрѣвалось въ теченіи 1890 года 26—31 лицъ обоего пола въ сутки, на содержаніе которыхъ израсходовано 935 рублей.

Главными источниками дохода Общества были: годичные взносы членовъ, добровольныя пожертвованія, доходы съ баловъ и любительскихъ спектаклей и доходъ изъ кружекъ.

Съ 1-го Января 1890 по 1-ое Января 1891 года

поступило въ кассу Общества 2792 руб. 82 коп., израсходовано на содержаніе пріюта и постоянныя и единовременныя вспомошествованія 108 лицамъ 1817 р. 80 коп. и затѣмъ къ 1-му Января 1891 года оставалось въ кассѣ Общества 975 руб. 2 коп.

Независимо отъ этого, въ отчетномъ году, согласно Высочайше утвержденному въ 17-й день Ноября 1889 года Уставу, открыло свои дѣйствія Островское Благотворительное Общество, учрежденное съ цѣлью вспоможенія неимущимъ жителямъ гор. Острова и его предмѣстій и содѣйствія къ прекращенію въ семь городѣ нищенства.

Изъ отчета названнаго Общества за время съ 29 Мая 1890 по 1-ое Января 1891 года видно, что общее число дѣйствительныхъ членовъ въ отчетномъ году было 53.

Оборотъ суммъ Благотворительнаго Общества былъ слѣдующій:

Приходъ:

Членскіе взносы	64 р. —
Доходъ съ любительскаго спектакля	51 р. 65 к.
Добровольныя пожертвованія	39 р. 10 к.
Пожертвованныя членами Санитарнаго Комитета, состоящими вмѣстѣ съ тѣмъ и членами Благотворительнаго Общества процентными бумагами	650 р. —
и наличными	260 р. 30 к.
Итого	1065 р. 5 к.

Расходъ:

Пособія бѣднымъ	34 р. — к.
Заготовленіе бланковъ и книгъ для Совѣта Общества	2 р. 45 к.
Итого	36 р. 45 к.

Затѣмъ къ 1-му Января 1891 года въ остаткѣ 1028 р. 60 к.

Благотворительному Обществу принадлежитъ недвижимость въ гор. Островѣ, состоящая изъ плаца и построенныхъ на ономъ деревяннаго дома и такихъ же хозяйственныхъ построекъ.

НАРОДНОЕ ПРОСВѢЩЕНІЕ.

а) Учебныя заведенія.

(Приложеніемъ къ этой статьѣ служить ведомость № 8).

Въ вѣдѣніи Министерства Народнаго Просвѣщенія въ Ломжинской губерніи въ отчетномъ году находились слѣдующія учебныя заведенія:

1 мужская классическая гимназія, 1 женская гимназія, 1 мужская 4-хъ классная прогимназія, 4 двухклассныхъ начальныхъ училищъ, 155 одноклассныхъ народныхъ училищъ, въ томъ числѣ: мужскихъ 8, женскихъ 10 и общихъ 137; 1 частное женское учебное заведеніе II-го разряда; 2 частныхъ учебныхъ заведенія III-го разряда, изъ нихъ: 1 женское и 1 общее; 9 евангелическихъ канторатовъ; 7 воскресно-ремесленныхъ начальныхъ училищъ; 12 еврейскихъ казенныхъ начальныхъ училищъ; 1 еврейское частное училище; 564 еврейскія вѣроисповѣдныя школы (хедеры и эшеботы).

Сравнивая число учебныхъ заведеній отчетнаго года съ предыдущимъ, замѣчаемъ, что въ 1890 г. число ихъ увеличилось однимъ двухкласснымъ народнымъ училищемъ и 53 еврейскими вѣроисповѣдными школами, уменьшилось — однимъ мужскимъ народнымъ училищемъ, однимъ мужскимъ частнымъ учебнымъ заведеніемъ II-го разряда, двумя женскими и однимъ общимъ II-го разряда.

Учебныхъ заведеній по мѣстности состояло:

	въ 1890 г.	въ 1889 г.
въ городахъ	337	288
въ посадахъ и селеніяхъ	421	420
Всего	758	708

Учащихся въ заведеніяхъ находилось:

	въ 1890 г.	въ 1889 г.
мужскаго пола	13162	12984
женскаго пола	3634	3548
Всего	16796	16532

Въ томъ числѣ:

Въ Ломжинской мужской гимназіи . . .	337
„ Ломжинской женской гимназіи . . .	200
„ Пултуской мужской прогимназіи . . .	166
„ двухклассныхъ начальныхъ училищахъ	357
„ одноклассныхъ народныхъ училищахъ	9396
„ частныхъ учебныхъ заведеній . . .	90
„ евангелическихъ канторатахъ . . .	211
„ воскресно-ремеслен. начальныхъ училищахъ	315
„ еврейскихъ училищахъ . . .	5724
Всего . . .	16796

Сравнительно съ прошлымъ годомъ, число учащихся увеличилось: въ Ломжинской мужской гимназіи на 7 человѣкъ, въ двухклассныхъ народныхъ училищахъ на 74 чел., въ начальныхъ училищахъ на 31 чел., въ евангелическихъ канторатахъ на 5 чел. и въ еврейскихъ школахъ на 291 человѣкъ; уменьшилось: въ Ломжинской женской гимназіи на 12 чел., въ Пултуской прогимназіи на 8 чел., въ частныхъ учебныхъ заведеніяхъ на 114 чел. и въ воскресно-ремесленныхъ начальныхъ училищахъ на 10 человѣкъ.

Вообще же число учащихся въ отчетномъ году увеличилось на 264 человѣка, причемъ это увеличение находится въ зависимости отъ увеличившагося въ отчетномъ году числа еврейскихъ школъ, которыхъ открыто въ отчетномъ году 53; это станетъ еще болѣе очевиднымъ, если обратить вниманіе на то, что число учащихся во всѣхъ учебныхъ заведеніяхъ, за исключеніемъ еврейскихъ, уменьшилось на 25 человѣкъ.

По сравненіи всего числа учебныхъ заведеній и учащихся въ нихъ съ народонаселеніемъ губерніи, оказывается, что одно учебное заведеніе приходится на 877 душъ населенія, а одинъ учащійся на 39 душъ; такимъ образомъ успѣхъ распространенія въ губерніи народнаго образованія, если судить о немъ по вышеприведенному пропорціональному отношенію, можно признать относительно благоприятнымъ.

б) Народное образование.

Ломжинской мужской гимназией израсходовано в течение 1890 года:

1) Изъ суммы, отпущенной Государственнымъ Казначействомъ	28135 р. 14 к.
2) Изъ специальныхъ средствъ	16036 р. 39 к.
Всего	44171 р. 53 к.

Въ отчетномъ году на службѣ въ Ломжинской гимназій состояло 22 должностныя лица, а именно: 1 Директоръ, 1 Инспекторъ, 3 Законоучителя, 11 преподавателей, 1 учитель чистописанія и рисованія, 1 учитель гимнастики, 1 врачъ, 2 помощника классныхъ наставниковъ и 1 письмоводитель.

Распределение учащихся по вѣроисповѣданіямъ и сословіямъ видно изъ слѣдующей таблицы:

Всѣхъ учащихся.	По вѣроисповѣданіямъ.					По сословіямъ.			Выбывшихъ въ отчетномъ году.	
	Православныхъ.	Греческо-католическихъ.	Лютеранск.	Евреевъ.	Дворянъ и чиновниковъ.	Духовнаго званія.	Мѣщанъ.	Сельскихъ.	До оконча-нія курса.	По оконча-ніи курса.
337	62	251	7	17	133	6	80	118	51	8

Успѣхи по всѣмъ предметамъ вообще въ концѣ учебнаго и отчетнаго года представляются въ слѣдующемъ видѣ:

КЛАССЫ.	1889/90 г.			1890 г.		
	Число учениковъ въ классѣ.	Число успѣвающихъ учениковъ.	%	Число учениковъ въ классѣ.	Число успѣвающихъ учениковъ.	%
Приготовит. классъ	41	30	73,17	47	43	91,49
I	43	36	83,72	43	29	67,44
II	49	41	83,67	39	32	82,05
III	56	38	67,86	58	24	41,38
IV	61	40	65,57	57	25	43,86
V	18	16	88,88	35	11	31,43
VI	19	18	94,74	17	10	58,82
VII	24	22	91,66	20	10	50,00
VIII	8	8	100,00	21	11	52,38
Всего	319	242	78,05	337	195	57,86

Процентное отношеніе всѣхъ переведенныхъ ко всему числу учащихся, бывшихъ въ соответственныхъ классахъ къ концу учебнаго года.

К л а с с ы .	В ъ 1890 г .		
	Было.	Переве- дено.	%
Приготовит. классъ .	41	30	73,17
I	43	36	83,72
II	49	41	83,67
III	56	38	67,86
IV	61	40	65,57
V	18	16	88,88
VI	19	18	94,74
VII	24	22	91,66
VIII	8	8	100,00
Всего . . .	319	249	78,05

Изъ 8 учениковъ VIII класса, допущенныхъ комиссіею къ испытанію зрѣлости, удостоены аттестатовъ зрѣлости 8 учениковъ.

Успѣхи учениковъ въ истекшемъ учебномъ году можно считать вполне удовлетворительными, такъ какъ число учениковъ, удостоенныхъ перевода въ высшіе классы и получившихъ аттестаты зрѣлости, составляетъ 78,05% всего числа учениковъ.

Поведеніе учениковъ Ломжинской мужской гимназіи за отчетный годъ представляется въ слѣдующемъ видѣ:

Г о д ъ .	Отмѣтки по поведенію.				Всего.
	5.	4.	3.	2.	
Къ 1-му Января 1891 г. . . .	242	77	18	—	337

Въ Ломжинской Женской Гимназіи, въ отчетномъ году обучалось 200 ученицъ, число которыхъ по вѣроисповѣданіямъ и сословіямъ распределяется такъ:

По вѣроисповѣданіямъ:

Православнаго	85 уч. или 42,5%
Р.-Католическаго	95 уч. или 47,5%
Лютеранскаго	13 уч. или 6,5%
Еврейскаго	7 уч. или 3,5%

По сословіямъ:

Дѣтей дворянъ и чиновниковъ	167 уч. или 83,5%
„ духовнаго званія	3 уч. или 1,5%
„ городского сословія	30 уч. или 15%

Изъ даннаго состава окончило курсъ 26 ученицъ или 13% всего состава учившихся, удостоено перевода въ высшіе классы 158 ученицъ или 79%.

Составъ учебно-воспитательной корпораціи гимназіи заключалъ въ себѣ 30 чел., причеиъ воспитательная часть находилась въ вѣдѣніи главной надзирательницы, а за учебной частью слѣдилъ завѣдывающій гимназіей.

Изъ 30 человекъ учебно-воспитательнаго персонала служащихъ при гимназіи собственно было 21, а 9 чел., занимавшихся въ гимназіи, входили въ комплектъ служащихъ при другихъ учебныхъ заведеніяхъ.

По образовательному цензу учебный персоналъ распредѣляется такъ:

Съ высшимъ образованіемъ	8 чел.
Съ среднимъ „	12 чел.

На содержаніе Ломжинской женской гимназіи израсходовано въ истекшемъ году 20307 руб. 75 коп., изъ которыхъ 13725 руб. изъ суммъ Государственнаго Казначейства, а остальные изъ специальныхъ средствъ гимназіи.

Пултуская Мужская Прогимназія, сравнительно съ Ломжинскими мужской и женской гимназіями, находится въ лучшихъ условіяхъ уже потому, что помѣщается въ удобномъ казенномъ 2-хъ-этажномъ зданіи.

По финансовой смѣтѣ Министерства Народнаго Просвѣщенія по § 7 ст. 1 ассигновано 11440 руб., по § 7 ст. 4—1071 руб. 50 коп. и по § 7 ст. 20—137 р. 20 коп., изъ нихъ израсходовано по § 7 ст. 1—11200 р. 81 коп. и по § 7 ст. 4—1071 руб. 50 коп.

Учащіеся въ прогимназіи по вѣроисповѣданіямъ и сословіямъ распредѣляются:

Всѣхъ учащихся.	По вѣроисповѣданіямъ.					По сословіямъ.					Выбившихъ въ отчетномъ году.	
	Православнаго.	Римско-католическаго.	Лютеранскаго.	Еврейскаго.	Дворянск. и чиновниковъ.	Духовныхъ.	Городскихъ.	Сельскихъ.	Иностранцевъ.	До оконча-нія курса.	По оконча-ніи курса.	
156	12	141	—	3	36	1	36	83	—	18	19	

Успѣхи учениковъ представляются въ слѣдующемъ видѣ:

Классы.	Число учениковъ къ концу учебнаго года.	Число учениковъ переведенныхъ въ высшіе классы.	% отношеніе.	Число учениковъ окончившихъ курсъ.	% отношеніе окончившихъ курсъ къ общему числу.
Приготов.	38	27	71,05	19	11,65
I	37	32	86,48		
II	35	29	82,85		
III	27	24	88,88		
IV	26	19	73,07		

Поведеніе учениковъ видно изъ слѣдующей таблицы:

Б а л л ъ.	К Л А С С Ы.										В с е г о .	
	Приготов. классъ.		I классъ.		II классъ.		III классъ.		IV классъ.			
	I полугодіи.	II полугодіи.	I пол.	II пол.	I пол.	II пол.	I пол.	II пол.	I пол.	II пол.	I пол.	II пол.
5	31	17	28	29	29	24	20	23	25	18	133	111
4	7	6	9	9	6	10	3	8	1	4	26	37
3	—	—	—	3	—	3	4	1	—	1	4	8

Учебно-воспитательная корпорація состоитъ изъ 12 человекъ, въ томъ числѣ: 1 инспекторъ, 2 законоучителя, 1 преподаватель русскаго языка, исторіи и географіи, 2 преподавателя древнихъ языковъ, 1—математики, 2—новыхъ языковъ, 1—гимнастики, 1—приготовительнаго класса и 1 помощникъ классныхъ наставниковъ.

Народныя училища.

На содержаніе всѣхъ народныхъ училищъ израсходовано въ отчетномъ году 65992 руб. 90 коп., въ томъ

числѣ: на двухклассныя народныя училища 10959 руб., на одноклассныя начальныя училища 48005 руб. 60 к., на евангелическіе кантораты—534 руб., на воскресно-ремесленныя начальныя училища—369 руб. и на еврейскія начальныя училища—6125 руб. 30 коп.

Въ общей суммѣ затратъ на содержаніе названныхъ училищъ заключается: суммъ Государственного Казначейства—8611 руб. 52 коп.; суммъ, внесенныхъ городскими обществами—14496 руб. 90 коп.; суммъ, поступившихъ отъ сельскихъ обществъ—40440 руб. 1 коп.; % съ суммъ, пожертвованныхъ частными лицами и учрежденіями—14 руб. 47 коп.; пожертвованій частныхъ лицъ и обществъ—2030 руб.; платы за прачечныя—400 руб.

Недоимка сбора на содержаніе начальныхъ городскихъ, гминныхъ и сельскихъ училищъ, къ концу отчетнаго года, простиралась до 3485 руб. 25 коп.

Пользуются бесплатнымъ отпускомъ дровъ:

1) Изъ казенныхъ лѣсовъ . . .	39 училищ.
2) „ маіоратныхъ „ . . .	8 „
3) „ частныхъ „ . . .	1 „
Всего . . .	48 училищ.

Другими сервитутами училища Ломжинской учебной Дирекціи не пользуются.

При 104 училищахъ и 9 евангелическихъ канторахъ находятся участки земли, составляющіе въ сложности 249 мор. 288 прентовъ.

Кромѣ того, училищамъ принадлежитъ 265 морг. 134 прент. земли, выдѣленной въ тѣхъ мѣстахъ, гдѣ еще не открыты училища. Вся эта земля сдается въ аренду и арендныя деньги, служатъ средствомъ къ открытію новыхъ училищъ.

Число народныхъ училищъ въ Ломжинской Учебной Дирекціи далеко не достигаетъ той цифры, при которой бы все молодое сельское поколѣніе прошло черезъ русскую школу. Если принять въ соображеніе, что изъ всего числа сельскаго населенія какъ крестьянскаго, такъ и шляхетскаго, 12% принадлежитъ къ школьному возрасту, то на 79700 таковыхъ понадобилось бы

до 1300 школъ, считая нормальнымъ числомъ учениковъ въ классѣ 60 человекъ.

Такой теоритическій выводъ количества школъ на практикѣ никогда не можетъ быть осуществимъ, такъ какъ въ этомъ случаѣ стоимость народнаго образованія достигла бы цифры, которую сельское населеніе не могло бы никогда выплатить. Съ другой стороны, сличая цифру существующихъ училищъ съ опредѣленнымъ *maximum*'омъ, нельзя не заключить, что число 158 сельскихъ и гминныхъ школъ крайне недостаточное для сельскаго населенія Ломжинской губерніи, тѣмъ болѣе, что эти школы расположены по территоріи губерніи крайне неравномѣрно.

Недоступность школы для большинства народа, кромѣ неравномѣрности распредѣленія школъ по территоріи, зависитъ много отъ того также, что въ силу дѣйствующихъ узаконеній народныя училища содержатся гминными и сельскими обществами, при чемъ школа является доступною только для дѣтей таковыхъ гминъ или селеній; дѣти же деревень сосѣдней гмины, хотя бы школа была отъ нихъ не въ далекомъ разстояніи, не могутъ ею пользоваться безъ особой за это приплаты.

Что касается до успѣшности существующихъ школъ въ Ломжинской Учебной Дирекціи, то въ этомъ отношеніи не остается желать ничего лучшаго. Особенный успѣхъ замѣтенъ въ преподаваніи русскаго языка, который во всѣхъ школахъ достигаетъ прекрасныхъ результатовъ не только въ теоретическомъ отношеніи, но и въ практическомъ.

На эту послѣднюю сторону знанія государственнаго языка Дирекція обращаетъ исключительное вниманіе и путемъ раціональныхъ мѣръ разговорно-литературная русская рѣчь усваивается въ школахъ учащимися очень хорошо, а черезъ нихъ проводится въ народную массу. Въ настоящее время можно по всей губерніи проѣхать, не сказавъ ни одного польскаго слова. По другимъ предметамъ достигаются также весьма удовлетворительные успѣхи.

Постоянною заботою Учебной Дирекці было поставить учителей внѣ зависимости отъ училищныхъ обществъ, которыя нерѣдко, пользуясь этою зависимо-стью, эксплуатировали учителя въ свою пользу и навязывали ему такія дѣянія, которыя шли въ разрѣзъ съ цѣлями Правительства. Долгимъ трудомъ учебнаго вѣдомства и съ помощію администраціи, весьма сочувствующей дѣлу народнаго образованія, удалось обезпечить независимость учителей и дать имъ возможность служить исключительно интересамъ Правительства.

Солидарность администраціи съ Учебною Дирекціею вполне способствовала въ послѣдніе десятилѣтіе, а въ особенности въ отчетномъ году тому, что училищныя общества увеличили содержаніе учителей за десять лѣтъ на 2163 руб., а за послѣдній на 480 руб.

Словомъ, дѣло народнаго образованія въ Ломжинской Учебной Дирекціи поставлено вполне удовлетворительно, а мѣстное населеніе изъ года въ годъ сочувственнѣе и сочувственнѣе относится къ народной школѣ.

Окончившіе курсъ въ народныхъ училищахъ вполне способны занимать мѣста писарей въ гминныхъ судахъ и другихъ Правительственныхъ учрежденіяхъ.

Въ отчетномъ году, ни въ дирекцію, ни въ высшія губернскія центральныя учрежденія сельскія и гминныя общества не приносили никакихъ жалобъ на учителей и на установленные порядки въ дѣлѣ народнаго образованія; польза школы понята мѣстнымъ населеніемъ, которое вполне сознательно оцѣнило всѣ заботы о немъ Правительства.

Воскресно-ремесленныя училища пріслѣдуютъ ту же цѣль, какъ и народныя, но далеко уступаютъ послѣднимъ и въ учебномъ и въ воспитательномъ отношеніяхъ. Причина этого заключается главнымъ образомъ въ краткости учебнаго года, въ которомъ насчитывается около 60-ти дней, считая дни воскресные и праздничные.

Кромѣ того, занятія отъ воскресенія до воскресенія, промежутки между которыми ученики проводятъ

въ поденной работѣ у мастеровыхъ, не могутъ итти успѣшно, такъ какъ учителю приходится каждый учебный день начинать повтореніемъ пройденнаго, забытаго въ теченіе недѣли. При этомъ слѣдуетъ замѣтить, что терминаторы весьма неаккуратно посѣщаютъ классы, такъ какъ въ воскресенье желаютъ имѣть отдыхъ послѣ непрерывнаго недѣльнаго труда.

Успѣхи дѣтей въ еврейскихъ казенныхъ училищахъ и частныхъ учебныхъ заведеніяхъ стоятъ также хорошо, какъ и въ народныхъ училищахъ.

Что же касается евангелическихъ канторовъ и еврейскихъ вѣроисповѣдныхъ школъ, то таковыя по успѣшности по русскому языку стоятъ далеко ниже народныхъ училищъ. Это объясняется тѣмъ, что учителя-канторы не обладаютъ тѣми познаніями, какими владѣютъ учителя народныхъ училищъ, а мелаеды-евреи принимаютъ все мѣры къ тому, чтобы дѣти ихъ хедеровъ не обучались русскому языку.

О ХОДѢ КРЕСТЬЯНСКАГО ДѢЛА ВЪ ЛОМЖИНСКОЙ ГУБЕРНІИ.

1. Общее положеніе крестьянскаго дѣла.

Земельная собственность крестьянъ Ломжинской губерніи заключается въ земляхъ, закрѣпленныхъ за ними ликвидаціонными табелями и данными, на основаніи Высочайшихъ Указовъ 19 Февраля 1864 года и пріобрѣтенныхъ ими со времени введенія крестьянской реформы въ силу добровольныхъ сдѣлокъ о замѣнѣ сервитутовъ и обмѣнѣ земель, а также по купчимъ актамъ.

Цифровыя свѣдѣнія касательно числа селеній, посадовъ и городовъ, усадебъ, количества надѣла, распределенія усадебъ по категоріямъ и числа усадебъ, которымъ признаны сервитуты, приведены въ отчетѣ за 1881 годъ. Относительно же усадебъ, владѣльцы которыхъ отказались отъ слѣдующихъ имъ сервитутовъ послѣ утвержденія ликвидаціонныхъ табелей и данныхъ, въ силу состоявшихся между крестьянами и помѣщиками добровольныхъ соглашеній со времени введенія крестьянской реформы по 1 Января 1891 года, положеніе дѣла представляется въ слѣдующемъ видѣ:

Число усадебъ, замѣнившихъ сервитутныя права по 1 Января 1891 года.				
По уѣздамъ:	Пастбищ- ный.	Лѣсной.	Пастбищ- ный и лѣсной.	Итого.
Ломжинскому . . .	12	78	441	531
Кольненскому . . .	133	41	349	523
Мазовецкому . . .	80	67	423	570
Маковского . . .	134	157	1175	1466
Остроленскому . . .	22	7	267	296
Островскому . . .	136	513	1214	1863
Пултускому . . .	206	61	1956 ¹ / ₄	2223 ¹ / ₄
Щучинскому . . .	135	185	531	851
Всего по губерніи .	858	1109	6356 ¹ / ₄	8323 ¹ / ₄

Затѣмъ остаются владѣльческія имѣнія, обремененныя слѣдующими сервитутами:

Ч И С Л О У С А Д Ь Б Ъ .				
По уѣздамъ:	Однимъ пастбищ- нымъ.	Однимъ лѣснымъ.	Пастбищ- нымъ и лѣснымъ.	Итого.
Ломжинскому . . .	1126	90	1210	2426
Кольненскому . . .	227	11	777	1015
Мазовецкому . . .	299	3	814	1116
Маковскому . . .	256	27	845	1128
Островскому . . .	595	23	414	1032
Остроленскому . . .	146	135	1149	1430
Пултускому . . .	345	92	1945	2382
Щучинскому . . .	338	197	1190	1725
Всего по губерніи .	3332	578	8344	12254

II. О менованіи крестьянскихъ земель.

По окончательному обмежеванному, на основаніи правилъ, утвержденныхъ Министромъ Внутреннихъ Дѣлъ 11 Ноября 1871 года и 23 Декабря 1875 года, крестьянскимъ надѣламъ, подошедшимъ подъ дѣйствіе Указовъ 19 Февраля 1864 года, послѣ точнаго опредѣленія ихъ въ I и II инстанціяхъ, выдано крестьянскимъ обществамъ копій съ плановъ, съ исправленіемъ ликвидационныхъ табелей и данныхъ по 599 селеніямъ съ 12299 усадьбами и съ пространствомъ земли 113061 морг. 53 прент.

Цифры эти по уездамъ распредѣляются слѣдующимъ образомъ:

	Число селеній.	Число усадебъ.	Пространство земли.	
			Морговъ.	Прент.
По Ломжинскому . . .	103	3661	15006	40
„ Кольненскому . . .	41	891	9199	92
„ Мазовецкому . . .	48	825	9770	185
„ Маковского . . .	52	890	10371	190
„ Остроленскому . . .	48	830	6442	161
„ Островскому . . .	163	3084	38251	20
„ Пултускому . . .	111	1772	21727	178
„ Щучинскому . . .	33	345	2292	87

Кромѣ вышеозначеннаго пространства основныхъ надѣловъ крестьянъ, нанесеннаго на 599 планахъ, на планы эти нанесены еще дополнительные надѣлы, поступившіе къ крестьянамъ по добровольнымъ сдѣлкамъ о замѣнѣ сервитутовъ и по обмѣну земель, пространствомъ 4249 морг. 176 прент.

Дополнительныхъ плановъ, составленныхъ по добровольнымъ сдѣлкамъ, вслѣдствіе обмѣна земель и замѣны сервитутовъ, послѣ выдачи съ нихъ крестьянскимъ обществамъ копій, представлено въ б. Временную Комиссію по крестьянскимъ дѣламъ губерній Царства Польскаго для храненія въ архивѣ ея по 124 селеніямъ съ пространствомъ земли 8887 морг. 135 прен.

Итого измѣрено крестьянскихъ земель, на основаніи правилъ 11 Ноября 1871 года и 23 Декабря 1875 года, съ выдачею на оныя крестьянскимъ обществамъ копій съ плановъ—126198 морг. 64 прен.

По окончательно обмежеваннымъ селеніямъ, на основаніи правилъ Высочайше утвержденныхъ 9 Апрѣля 1881 года и дополнительныхъ правилъ, утвержденныхъ Министромъ Внутреннихъ Дѣлъ 21 Юня 1883 г., выдано крестьянскимъ обществамъ по 1 Апрѣля 1890 г. на земли, какъ основнаго, такъ и дополнительнаго надѣловъ, 225 копій плановъ, съ пространствомъ 46124 морг. 113 прен.

Цифры эти по уѣздамъ распредѣляются слѣдующимъ образомъ:

	Число копій.	Пространство земли.	
		Морг.	Прент.
По Ломжинскому	37	11677	278
„ Кольненскому	18	2979	246
„ Мазовецкому	10	2230	115
„ Маковского	36	8382	19
„ Островскому	7	2415	43
„ Остроленскому	6	2817	192
„ Пултускому	101	14178	111
„ Щучинскому	10	1443	9

Въ теченіе отчетнаго межеваго года съ 1 Апрѣля 1889 года по 1 Апрѣля 1890 года произведено измѣреніе и отграниченіе крестьянскихъ земель основныхъ и дополнительныхъ надѣловъ и дополненіе плановъ прежняго межеванія всего въ 43 селеніяхъ съ пространствомъ земли 17268 морг. 201 прен., въ томъ числѣ:

- 1) Произведено измѣреніе и отграниченіе земель:
 - а) основныхъ и части дополнительныхъ надѣловъ въ 26 селеніяхъ съ пространствомъ 14334 мор. 163 прен.
 - и б) дополнительныхъ надѣловъ въ 10 селеніяхъ съ пространствомъ 1156 мор. 200 прен.
- 2) Дополнено 7 плановъ прежняго межеванія съ пространствомъ 1777 мор. 138 прен.

Изъ числа произведенныхъ къ 1-му Апрѣля 1890 года работъ составлено землемѣрами, на основаніи правилъ 9 Апрѣля 1881 года и едано Комиссарамъ 19 новыхъ плановъ съ пространствомъ 7994 мор. 136 прен.; кромѣ того, окончено по тѣмъ же правиламъ и едано за прежніе годы 38 плановъ съ пространствомъ 8347 мор. 186 прен., а всего составлено 57 плановъ съ пространствомъ 16342 мор. 22 прен. по 55 селеніямъ съ пространствомъ земли до 28541 мор. 206 прен., считая въ томъ числѣ 22 селенія, съ пространствомъ 10600 мор. 124 прен. за отчетный годъ и 33 селенія съ пространствомъ 17941 морг. 82 прент. за прежніе годы; планы находятся въ производствѣ землемѣровъ по неокончанію таковыхъ.

Къ 1-му Апрѣля 1889 года оставалось у Комиссаровъ 87 плановъ съ пространствомъ 32810 мор. 278 пр., включая въ это количество и планы возвращенные въ теченіе года изъ Губернскаго Присутствія для исправленія, и поступило вновь по 1-ое Апрѣля 1890 года 57 плановъ съ пространствомъ 16342 мор. 22 прен., итого въ теченіе года находилось у Комиссаровъ въ производствѣ 144 плана, съ пространствомъ 49153 мор.

Изъ числа плановъ, находящихся въ производствѣ у Комиссаровъ, послѣдними къ 1 Апрѣля 1890 года представлено въ Губернское Присутствіе 89 плановъ съ пространствомъ 24176 мор. 64 прен. и оставалось къ 1-му Апрѣля 1890 года въ производствѣ у Комиссаровъ 55 плановъ съ пространствомъ 24976 мор. 236 пр.

Въ производствѣ Губернскаго Присутствія къ 1-му Апрѣля 1889 года, за исключеніемъ плановъ возвращенныхъ Комиссарамъ для исправленія и дополненія, оставалось 83 плана съ пространствомъ 25085 морговъ 142 прен. и поступило вновь въ теченіи отчетнаго времени 89 плановъ съ пространствомъ 24176 мор. 64 пр., а всего въ 18⁸⁹/₉₀ году находилось въ производствѣ Присутствія 172 плана съ пространствомъ 49261 мор. 206 прентовъ.

Изъ этого числа представлено Губернскимъ Присутствіемъ въ Земскій Отдѣлъ на утвержденіе 78 плановъ съ пространствомъ 20458 мор. 278 прен. и затѣмъ осталось къ 1-му Апрѣля 1890 г. въ производствѣ Губернскаго Присутствія 94 плана съ пространствомъ 28802 мор. 228 прен., часть которыхъ была представлена векорѣ по истеченіи отчетнаго срока, а часть изъ непредставленныхъ въ свое время въ Земскій Отдѣлъ плановъ осталась въ Присутствіи, вѣдѣствіе поступленія таковыхъ незадолго до истеченія отчетнаго срока.

Сверхъ того, по прежнему межеванію основныхъ и дополнительныхъ надѣловъ крестьянъ осталось у Комиссаровъ и въ Губернскомъ Присутствіи: а) 146 плановъ съ пространствомъ земли 35575 мор. 26 прен., составленныхъ на основаніи утвержденныхъ Г. Министромъ Внутреннихъ Дѣлъ 11 Ноября 1871 г. и 23 Декабря 1875 года правилъ для согласованія съ правилами 9-го Апрѣля 1891 года на основаніи утвержденныхъ Г. Ми-

нистромъ Внутреннихъ Дѣлъ 21 Іюня 1883 г. правилъ и б) 615 плановъ съ пространствомъ 114919 морговъ 239 прентовъ возвращенныхъ, для той же дѣли, изъ архива б. Временной Комиссіи по крестьянскимъ дѣламъ губерній Царства Польскаго.

III. О занятіяхъ крестьянскихъ учреждений.

1) О движеніи дѣлъ по добровольнымъ сдѣлкамъ, о разверстаніи сервитутовъ и обмѣнѣ земель:

Къ 1-му Января 1890 года въ производствѣ у Комиссаровъ по крестьянскимъ дѣламъ оставалось добровольныхъ сдѣлокъ 56
въ томъ числѣ:

- а) незасвидѣльствованныхъ 2
- б) засвидѣльствованныхъ, но не представленныхъ въ Губернское Присутствіе 54

Въ теченіе 1890 года представлено Комиссарамъ добровольныхъ сдѣлокъ для засвидѣльствованія 49

Такимъ образомъ Комиссарамъ въ 1890 г. предстояло:

- а) засвидѣльствовать сдѣлокъ 51
- б) засвидѣльствованныхъ представить въ Губернское Присутствіе 105

Изъ сего числа въ 1890 году Комиссарами:

- а) засвидѣльствовано сдѣлокъ 40
- б) отказано въ засвидѣльствованіи 6
- в) по засвидѣльствованіи представлено въ Губернское Присутствіе 36

Затѣмъ къ 1-му Января 1891 года въ производствѣ Комиссаровъ осталось сдѣлокъ 63

въ томъ числѣ:

- а) незасвидѣльствованныхъ 5
- б) засвидѣльствованныхъ, но не представленныхъ въ Губернское Присутствіе 58

Къ 1-му Января 1890 года въ производствѣ Губернаго Присутствія осталось добровольныхъ сдѣлокъ 84

въ томъ числѣ:

- а) неутвержденныхъ 35

б) утвержденныхъ, но по коимъ не было сдѣлано постановленій по ст. 2800 пост. Учред. Комит. объ исправленіи актовъ земельного владѣнія крестьянъ 17

в) по коимъ были постановлены означенныя рѣшенія, но самыя сдѣлки и документы, къ нимъ относящіеся, не были представлены въ Земскій Отдѣлъ Министерства Внутреннихъ Дѣлъ 32

Въ теченіи 1890 года:

а) Комиссарами представлено засвидѣтельствованныхъ ими добровольныхъ сдѣлокъ 36
 б) поступило сдѣлокъ по предложенію Земскаго Отдѣла 2 } 38

Такимъ образомъ, Губернскому Присутствію въ теченіе 1890 года предстояло:

а) утвердить сдѣлокъ 73
 б) постановить опредѣленій на основаніи 2800 ст. пост. Учред. Комитета объ исправленіи актовъ земельного владѣнія 90
 в) представить въ Земскій Отдѣлъ утвержденныхъ сдѣлокъ съ копіями означенныхъ опредѣленій 122

Изъ сего числа въ теченіе 1890 года Губернскимъ Присутствіемъ:

а) утверждено сдѣлокъ 44
 б) отказано въ утвержденіи 1
 в) возвращено Комиссарамъ для дополненія г) постановлено опредѣленій на основаніи ст. 2800 пост. Учред. Комитета объ исправленіи актовъ земельного владѣнія крестьянъ 52
 д) представлено въ Земскій Отдѣлъ добровольныхъ сдѣлокъ вмѣстѣ съ копіями означенныхъ постановленій 44

Затѣмъ къ 1 Января 1891 года въ Губернскомъ Присутствіи осталось сдѣлокъ 68

въ томъ числѣ:

а) неутвержденныхъ 12
 б) утвержденныхъ, по коимъ не постановлено рѣшеній объ исправленіи актовъ земельного владѣнія крестьянъ 16

в) по коимъ постановлены означенныя опредѣленія, но самыя сдѣлки и копіи опредѣленій не представлены въ Земскій Отдѣлъ . 40

Остающіяся за Губернскимъ Присутствіемъ дѣла сего рода не окончены въ отчетномъ году по неисправленію возвращенныхъ межевыхъ документовъ, по невведенію на мѣстѣ сдѣлокъ въ дѣйствіе и по другимъ причинамъ, касающимся формальной стороны добровольныхъ соглашеній сторонъ.

2) По точному опредѣленію вида и размѣра крестьянскихъ сервитутовъ:

Губернскимъ Присутствіемъ по крестьянскимъ дѣламъ рассмотрѣно и разрѣшено во II-й инстанціи жалобъ на такого рода рѣшенія по —

По вошедшимъ въ законную силу рѣшеніямъ Комиссаровъ и Губернскаго Присутствія внесены послѣднимъ въ ликвидаціонныя таблицы и данныя дополнительныя надписи по 2 сел.

Изъ числа сихъ надписей представлено въ Земскій Отдѣлъ Министерства Внутреннихъ Дѣлъ, для исправленія подлинныхъ ликвидаціонныхъ таблицъ и данныхъ по 2 сел.

Точное опредѣленіе размѣра сервитутовъ вообще окончено во всѣхъ уѣздахъ губерніи, кромѣ единичныхъ случаевъ, вызывающихъ дополнительное опредѣленіе сервитутовъ.

3) Разобрано и разрѣшено межевыхъ граничныхъ споровъ Комиссарами въ I-й инстанціи по 302 случаямъ.

Губернскимъ по крестьянскимъ дѣламъ Присутствіемъ въ апелляціонномъ порядкѣ, во II-й инстанціи, по 60 случаямъ.

Независимо отъ сего Комиссарами и Губернскимъ Присутствіемъ были разрѣшены, на основаніи 1302 ст. пост. Учред. Комитета, въ первой и во второй инстанціяхъ дѣла о точномъ опредѣленіи надѣловъ крестьянъ вслѣдствіе измѣренія, съ исправленіемъ ликвидаціонныхъ таблицъ и данныхъ; число рѣшеній по симъ дѣламъ показано тоже въ общемъ числѣ дѣлъ, разрѣшенныхъ Комиссарами и Губернскимъ Присутствіемъ.

4) Къ 1 Января 1890 года въ производствѣ Ко-

миссаровъ по крестьянскимъ дѣламъ оставалось дѣлъ по жалобамъ на сервитутныя право-нарушенія 37

Къ сему числу къ Комиссарамъ въ отчетномъ году поступило вновь жалобъ 277

Такимъ образомъ, въ 1890 году Комиссарамъ предстояло разрѣшить жалобъ 314

въ томъ числѣ:

- а) поданныхъ владѣльцами имѣній 114
- б) поданныхъ крестьянами 200

Изъ сего числа въ отчетномъ году Комиссарами разрѣшено жалобъ 270

Къ 1 Января 1891 года осталось неразрѣшенныхъ жалобъ 44

въ томъ числѣ:

- а) поданныхъ владѣльцами имѣній 22
- б) поданныхъ крестьянами 22

Къ 1 Января 1890 года въ Губернскомъ по крестьянскимъ дѣламъ Присутствіи оставалось неразрѣшенныхъ жалобъ на рѣшенія Комиссаровъ по жалобамъ на сервитутныя правонарушенія 5

Къ сему числу въ теченіе отчетнаго года вновь поступило жалобъ 123

Такимъ образомъ, въ теченіе 1890 года Губернскому Присутствію предстояло разсмотрѣть жалобъ 128

въ томъ числѣ:

- а) поданныхъ владѣльцами имѣній 37
- б) поданныхъ крестьянами 91

Въ теченіе 1890 года Губернскимъ Присутствіемъ разрѣшено жалобъ 124

Затѣмъ къ 1 Января 1891 года осталось неразрѣшенныхъ жалобъ 4

5) Разсмотрѣно дѣлъ объ ошибкахъ, вкравшихся въ ликвидационныя табели и данныя: Комиссарами по 72 случаямъ, Губернскимъ Присутствіемъ по 41 случаю.

При этомъ Губернскимъ Присутствіемъ, по послѣдовавшимъ рѣшеніямъ Земскаго Отдѣла, исправлено ликвидационныхъ табелей и данныхъ по 28 случаямъ.

6) Рассмотрѣно дѣль по обязательному развертанію и обмѣну черезполосныхъ земель и раздѣлу общихъ пастбищъ, на основаніи Высочайше утвержденныхъ 29 Декабря 1875 года правилъ: Комиссарами по 1 проекту, Губернскимъ Присутствіемъ постановлено рѣшеній объ исправленіи табелей по 1 проекту.

7) Къ 1-му Января 1890 г. осталось у Комиссаровъ неповѣренныхъ, по Высочайше утвержденнымъ 31 Декабря 1875 года правиламъ, лѣсохозяйственныхъ плановъ —

Повѣренныхъ, но не представленныхъ въ Губернское Присутствіе 2

Въ теченіе 1890 года было въ производствѣ Комиссаровъ по 14 дач.

Такимъ образомъ, Комиссарамъ предстояло повѣрить всего плановъ 14

Въ теченіе 1890 года Комиссарами:

а) возвращено плановъ владѣльцамъ имѣній по ихъ о томъ ходатайствамъ 2

б) повѣрено ими плановъ 12

в) возвращено составленныхъ не согласно съ правилами —

Осталось неповѣренныхъ —

Изъ числа повѣренныхъ Комиссарами плановъ признано составленными сходно съ натурою 12

Изъ числа признанныхъ составленными сходно съ натурою представлено въ Губернское Присутствіе 14

Затѣмъ къ 1-му Января 1891 года осталось у Комиссаровъ въ производствѣ плановъ:

а) неповѣренныхъ —

и б) повѣренныхъ, но не представленныхъ въ Губернское Присутствіе —

Въ производствѣ Губернскаго Присутствія находилось къ 1-му Января 1890 года плановъ по 7 дачамъ (входящимъ въ составъ 4 имѣній), въ томъ числѣ:

а) нерасмотрѣнныхъ —

б) рассмотрѣнныхъ, но не представленныхъ въ Земскій отдѣлъ 7

Къ сему числу въ теченіе 1890 года вновь поступи-
ло отъ Комиссаровъ повѣренныхъ ими плановъ
по 14 дачъ.

Такимъ образомъ, въ 1890 году Губернско-
му Присутствію предстояло разсмотрѣть плановъ 14

Изъ сего числа въ 1890 году Губернскимъ
Присутствіемъ разсмотрѣно плановъ 12

Изъ числа разсмотрѣнныхъ признано:

б) подлежащими утвержденію 11

б) неподлежащими утвержденію 1

Изъ числа признанныхъ подлежащими
утвержденію плановъ представлено въ Земскій
Отдѣль 12

Затѣмъ къ 1-му Января 1891 года оста-
лось въ Присутствіи плановъ 8

а) неразсмотрѣнныхъ 2

б) разсмотрѣнныхъ, но не представлен-
ныхъ въ Земскій Отдѣль 6

Со времени изданія закона 31-го Декабря 1875 г.
Губернскимъ Присутствіемъ представлено въ Земскій
Отдѣль плановъ по 161 дачѣ, входящимъ въ составъ
90 имѣній.

Изъ сего числа Земскимъ Отдѣломъ: а) утвержде-
но плановъ и прислано для введенія въ дѣйствіе 87
по дачамъ, входящимъ въ составъ 43 имѣній; б) отка-
зано въ утвержденіи (и потребованы дополнительные
свѣдѣнія) 71 плановъ; в) остается въ разсмотрѣніи Зем-
скаго Отдѣла 3 плана.

Изъ числа возвращенныхъ Земскимъ Отдѣломъ вве-
дено въ дѣйствіе 69 плановъ (по дачамъ, входящимъ
въ составъ 39 имѣній).

Постановлено опредѣлений по ст. 2800 пост. Учред.
Комит. объ исправленіи ликвидационныхъ табелей 55

8) Въ теченіе отчетнаго года постановлено Комис-
сарами по разнаго рода дѣламъ рѣшеній 1200

Ими же составлено по разнаго рода дѣ-
ламъ протоколовъ изслѣдованія съ заключеніями 39

Изъ нихъ представлено въ Губернское Присутствіе:
рѣшеній 90

протоколовъ съ заключеніями 18

Губернским Присутствіемъ постановлено по разнаго рода дѣламъ рѣшеній	639
Составлено заключеній	21
Изъ нихъ представлено въ Земскій Отдѣлъ Министерства Внутреннихъ Дѣлъ: рѣшеній	152
(по остальнымъ рѣшеніямъ дальнѣйшаго направленія не требовалось, кромѣ тѣхъ, на которыя поступали кассационныя жалобы, представляющіяся Губернскимъ Присутствіемъ въ Правительствующій Сенатъ); заключеній	15

О ДѢЙСТВІЯХЪ ССУДО-СБЕРЕГАТЕЛЬНЫХЪ КАССЪ.

Въ 1890 году, на основаніи распоряженія Земскаго Отдѣла, изъ 7 ссудо-сберегательныхъ кассъ, дѣйствовавшихъ на правительственный капиталъ, изъяты основныя ихъ капиталы—для учрежденія новыхъ кассъ въ Петроковской губерніи, и поѣтому къ 1-му Января 1891 г. въ Ломжинской губерніи дѣйствовало 80 кассъ, въ томъ числѣ: 12 кассъ открытыхъ на правительственный капиталъ, 48—на прибыли отъ правительственного основнаго капитала и 20 кассъ, открытыхъ на общественныя средства.

Кредитомъ въ этихъ кассахъ пользуются жители 80 гминъ и одного посада, такъ что въ настоящее время дѣйствія ссудо-сберегательныхъ кассъ не распространяются лишь на гмины: Поевентне—Мазовецкаго уѣзда и Вахъ—Остроленскаго уѣзда, жители которыхъ не пожелали имѣть у себя кассъ.

Основной правительственный капиталъ, данный для учрежденія ссудо-сберегательныхъ кассъ въ Ломжинской губерніи составляетъ 19053 руб. 73½ коп. На прибыли отъ этого капитала открыто 48 новыхъ кассъ въ Ломжинской губерніи, съ основнымъ капиталомъ 58120 руб. 93¾ коп.

Изъ числа же кассъ, дѣйствовавшихъ въ 1890 году на правительственный капиталъ, прибыли возрасли до размѣра сего капитала еще въ Дылевской кассѣ, Остроленскаго уѣзда, влѣдствіе чего основной ея капиталъ,

согласно ст. 6 Устава, предполагенъ къ изытію для учрежденія новой кассы, по усмотрѣнію Земскаго Отдѣла, въ одной изъ гминъ другихъ губерній.

На открытіе кассъ, дѣйствующихся на общественныя средства, употребленъ капиталъ въ 41574 руб. 87½ коп.

Чистая прибыль этихъ кассъ къ 1 Января 1891 г. составляетъ 89597 руб. 35¼ коп

Всѣ ссудо-сберегательныя кассы находятся подъ контролемъ крестьянскихъ учреждений и обороты свои производятъ подъ непосредственнымъ ихъ наблюдениемъ.

Изъ донесеній уѣздныхъ Комиссаровъ о результатахъ ревизій ссудо-сберегательныхъ кассъ, производимыхъ ими не менѣе 2 разъ въ годъ, видно, что всѣ вообще ссудо-сберегательныя кассы дѣйствуютъ успешно и что сельское населеніе охотно пользуется открываемымъ ему этими кассами кредитомъ.

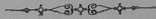

The first part of the report deals with the general situation of the country and the progress of the work done during the year. It is followed by a detailed account of the various projects and the results achieved. The report concludes with a summary of the work done and a list of the names of the persons who have been engaged in the work.

The second part of the report deals with the financial statement of the year. It shows the total amount of the grant received and the amount expended. It also shows the balance carried forward from the previous year and the balance to be carried forward to the next year.

The third part of the report deals with the accounts of the various projects. It shows the amount of the grant received for each project and the amount expended. It also shows the progress of the work done on each project and the results achieved.

The fourth part of the report deals with the accounts of the various persons who have been engaged in the work. It shows the amount of the grant received for each person and the amount expended. It also shows the progress of the work done by each person and the results achieved.

The fifth part of the report deals with the accounts of the various institutions which have been engaged in the work. It shows the amount of the grant received for each institution and the amount expended. It also shows the progress of the work done by each institution and the results achieved.

The sixth part of the report deals with the accounts of the various committees which have been engaged in the work. It shows the amount of the grant received for each committee and the amount expended. It also shows the progress of the work done by each committee and the results achieved.

The seventh part of the report deals with the accounts of the various individuals who have been engaged in the work. It shows the amount of the grant received for each individual and the amount expended. It also shows the progress of the work done by each individual and the results achieved.

ВѢДОМОСТИ
КЪ ОБЗОРУ ЛОМЖИНСКОЙ ГУБЕРНИИ
ЗА 1890 ГОДЪ.

MEMORANDUM

TO : [Illegible]

DATE: [Illegible]

О ПОСѢВѢ И УРОЖАѢ ХЛѢБОВЪ

ВЪ ЛОМЖИНСКОЙ ГУБЕРНИИ ЗА 1890 ГОДЪ.

У Ъ З Д Ы	П О С Ъ Я Н О Ч Е Т В Е Р Т Ы Й.							
	Рай.	Омско-пшениц.	Яровой пшениц.	Овса.	Ячменя.	Гречихи	Остальных яровых хлебов.	Каргофел.
Лопнинский:								
На землях владельческих	13192	5105	88	12930	2067	1176	2971	34778
" " крестьянского общества	8237	3129	59	7614	2632	806	1391	29237
" " городских и других	1871	549	37	2958	872	163	149	6569
Итого	23200	8783	184	23500	6571	2145	5611	66524
Нольинский:								
На землях владельческих	5062	1581	19	2062	1189	424	677	19227
" " крестьянского общества	8947	722	231	3619	1913	2089	1135	32140
" " городских и других	1668	512	—	1099	474	321	266	5199
Итого	15677	2815	250	6690	3576	2834	2078	56476
Мазовский:								
На землях владельческих	3840	3100	—	4900	2100	12	1620	8100
" " крестьянского общества	3880	2392	—	2400	1352	6	650	9050
" " городских и других	1128	612	—	8000	6556	16	1988	14750
Итого	19946	12154	—	15900	10068	34	4258	31900
Маковский:								
На землях владельческих	19975	4407	117	7705	2060	2100	3152	19686
" " крестьянского общества	6890	1245	13	3195	864	1014	1663	14615
" " городских и других	2110	570	—	485	266	94	248	3290
Итого	19975	6222	139	11365	3190	3298	5063	37571
Островский:								
На землях владельческих	7736	4474	151	7714	1353	1525	2757	23803
" " крестьянского общества	12715	3120	133	6043	2473	2479	2787	35312
" " городских и других	3902	993	4	2387	519	349	662	10011
Итого	23453	8587	288	16344	4345	4353	6206	69026
Остроленинский:								
На землях владельческих	6165	2918	46	4703	1794	1286	1312	10719
" " крестьянского общества	9299	1198	62	3786	1175	1063	1114	38504
" " городских и других	231	67	12	198	42	141	40	466
Итого	16695	4183	120	7597	3011	3430	2406	49689
Пуатуский:								
На землях владельческих	11521	7947	—	9415	2089	2270	1840	34193
" " крестьянского общества	8718	3555	2	7208	1770	2588	1280	29600
" " городских и других	559	211	—	373	141	227	81	2040
Итого	20799	10913	2	17096	4000	5094	3207	65783
Щучинский:								
На землях владельческих	9085	2376	30	8940	2626	664	1898	29240
" " крестьянского общества	4759	523	10	3063	820	460	641	11236
" " городских и других	2369	952	2	1497	528	137	395	7026
Итого	16204	3654	42	13200	3974	1261	2834	47611
Всего по губернии	164139	57161	1016	111692	38675	21359	29723	454630

С Н Я Т О Ч Е Т В Е Р Т Ы Й.	С Н Я Т О Ч Е Т В Е Р Т Ы Й.						
	Рай.	Омско-пшениц.	Яровой пшениц.	Овса.	Ячменя.	Гречихи.	Остальных яровых хлебов.
62456	24691	483	6293	17738	2207	10774	18696
41668	12626	385	29163	14992	2352	6565	107891
9706	2944	188	16481	4464	698	1232	35271
113750	40281	1056	117849	37194	6317	18571	323768
23897	9100	115	10740	6457	1971	4981	57018
48212	5343	794	18211	10015	8803	8129	170991
14303	4892	2509	4446	3286	1619	7033	17756
86412	19425	3409	33397	19758	12485	20163	285675
19200	15500	—	34400	14700	84	11240	48000
19400	14460	—	16800	9464	42	4550	54300
56630	30810	—	60200	45792	112	12016	83500
95230	60770	—	114400	69956	238	29806	191400
52066	16363	476	31926	10968	12146	13182	99516
34949	6580	64	18370	6273	6422	7694	116238
11952	4250	—	3530	2781	2205	3153	10123
89867	27193	540	53826	29022	20773	24029	235929
39501	24755	650	39471	7480	8006	12708	142610
42723	19812	673	25611	11573	7110	11080	146840
8419	3065	24	11690	2053	1932	3414	34492
99643	38832	1357	67672	21116	16148	27422	324942
24680	14590	297	25866	8970	3858	3596	75033
37196	5990	279	15322	5875	3909	3194	269323
924	335	54	594	210	423	103	3262
62780	20915	540	41782	16655	7290	6893	347823
49794	29639	—	46570	11496	7492	8790	138564
46965	14869	8	33781	10219	3368	6204	129894
2229	1116	—	1996	1193	781	371	9076
92979	45624	8	82647	22908	16641	15363	297444
31860	10543	69	47363	15093	1882	12233	169490
18490	2240	24	14454	4396	1113	3262	44443
8136	2935	4	9700	3194	165	2247	29763
58486	15720	97	71517	22683	3169	17742	183696
699247	268540	7097	389190	228692	82052	130771	2180677

Year	Month	Day	Time	Location	Remarks
1900	Jan	1	10:00
1900	Jan	2	10:00
1900	Jan	3	10:00
1900	Jan	4	10:00
1900	Jan	5	10:00
1900	Jan	6	10:00
1900	Jan	7	10:00
1900	Jan	8	10:00
1900	Jan	9	10:00
1900	Jan	10	10:00
1900	Jan	11	10:00
1900	Jan	12	10:00
1900	Jan	13	10:00
1900	Jan	14	10:00
1900	Jan	15	10:00
1900	Jan	16	10:00
1900	Jan	17	10:00
1900	Jan	18	10:00
1900	Jan	19	10:00
1900	Jan	20	10:00
1900	Jan	21	10:00
1900	Jan	22	10:00
1900	Jan	23	10:00
1900	Jan	24	10:00
1900	Jan	25	10:00
1900	Jan	26	10:00
1900	Jan	27	10:00
1900	Jan	28	10:00
1900	Jan	29	10:00
1900	Jan	30	10:00
1900	Jan	31	10:00

О ФАБРИКАХЪ И ЗАВОДАХЪ

ВЪ ЛОМЖИНСКОЙ ГУБЕРНИИ ЗА 1890 ГОДЪ

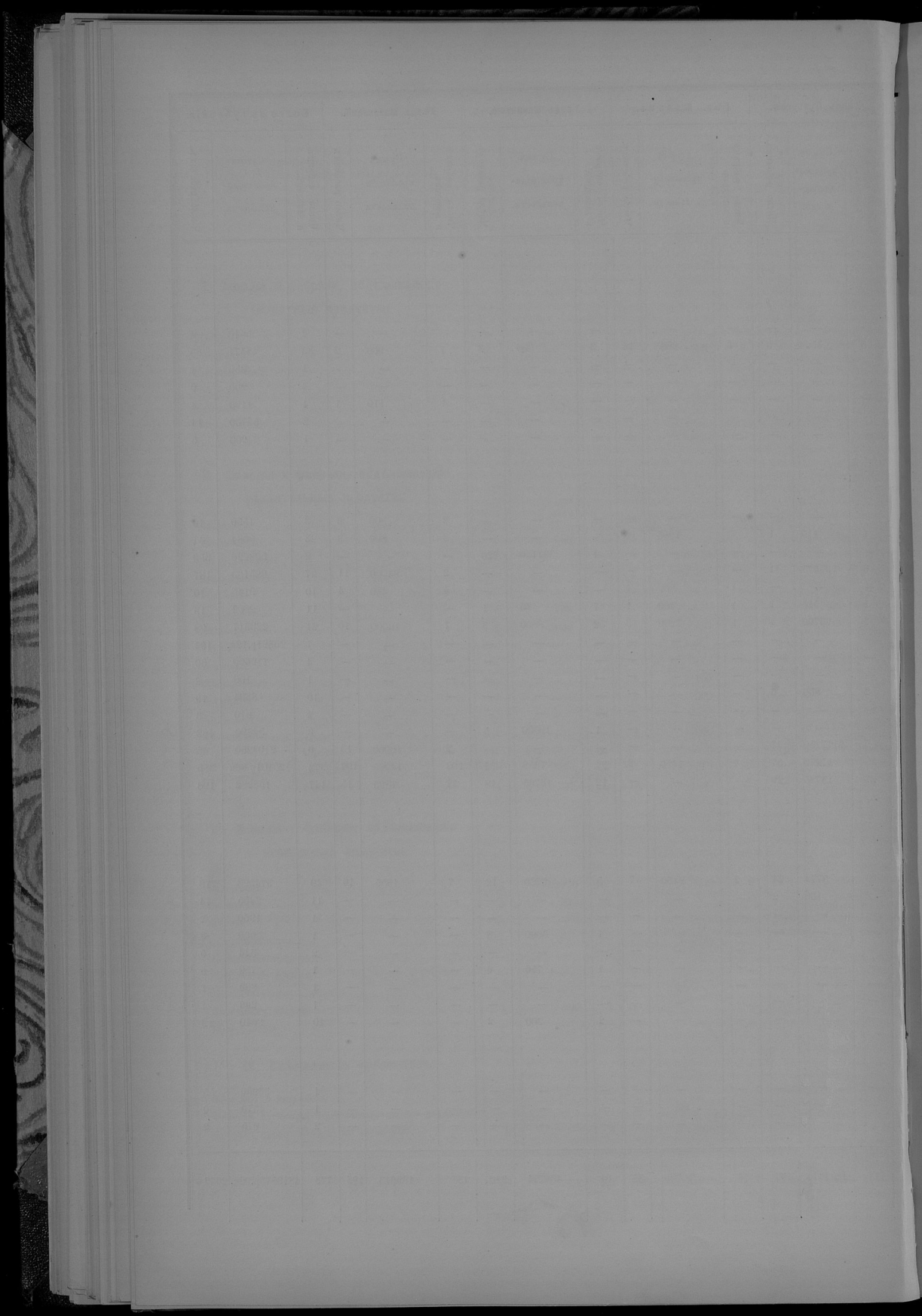

О ДВИЖЕНИИ ВСЕГО НАСЕЛЕНІЯ

ВЪ ЛОМЖИНСКОЙ ГУБЕРНИИ ЗА 1890 ГОДЪ

ГОРОДА И УЕЗДЫ.	Число браков.	Ч И С Л О			Р О Д И В Ш И Х С Я.						Ч И С Л О У М Е Р Ш И Х С Я.			Прибыль + или убыль —
		Взаимородившихся.			Невзаимородившихся.			В с е г о			Мужского пола.	Женского пола.	Общего пола.	
		Мужского пола.	Женского пола.	Общего пола.	Мужского пола.	Женского пола.	Общего пола.	Мужского пола.	Женского пола.	Общего пола.				
г. Ломжа	129	482	456	938	10	7	17	492	463	955	386	377	763	+192
Ломжинский уезд	724	1896	1777	3673	32	36	68	1928	1813	3741	1337	1307	2644	+1997
г. Кольно	39	115	92	207	3	3	6	118	95	213	102	64	166	+47
Колычовский уезд	564	1527	1482	3009	29	38	67	1556	1520	3076	1511	1401	2912	+104
г. Тимощев	20	47	49	96	—	2	2	47	51	98	49	61	110	—12
Малоземский уезд	426	1105	1120	2225	19	28	47	1124	1148	2272	790	834	1624	+648
г. Малое	47	192	206	398	10	8	18	202	214	416	190	146	336	+80
Малковский уезд	461	1234	1163	2397	25	19	44	1259	1182	2441	775	785	1560	+881
г. Остров	59	215	142	357	5	2	7	220	144	364	113	102	215	+141
Островский уезд	781	1753	1618	3371	62	53	115	1815	1671	3486	1115	1064	2179	+1307
г. Островец	64	135	147	282	4	2	6	139	149	288	115	150	265	+23
Островецкий уезд	610	1583	1493	3076	30	45	75	1613	1540	3153	1127	1102	2229	+924
г. Пугажск	67	204	193	397	10	14	24	214	167	381	211	167	378	+3
г. Насельск	41	118	43	161	1	1	2	119	44	163	68	46	114	+46
Пугажеский уезд	693	1704	1514	3218	48	45	93	1752	1559	3311	1135	1014	2149	+1162
г. Щучин	28	83	59	142	1	1	2	84	60	144	73	64	137	+7
Щучинский уезд	466	1410	1306	2716	44	41	85	1454	1247	2701	863	1027	1890	+811
Итого в городах	494	1591	1347	2938	44	40	84	1635	1387	3022	1307	1177	2484	+538
Итого в уездах	4725	12212	11475	23687	289	305	594	12501	11780	24281	8755	8334	17287	+6994
В с е г о	5219	13803	12822	26625	333	345	678	14136	13167	27303	10060	9711	19771	+7532

О ДВИЖЕНИИ ПОСТОЯННАГО НАСЕЛЕНИЯ

ВЪ ЛОМЖИНСКОЙ ГУБЕРНИИ ЗА 1890 ГОДЪ.

У Ъ Э Д Ы

	Наименование района.	ПРИВЛЕЧЕНЫ ВЪ ТЕЧЕНІИ ГОДА.											
		ПЕРЕСЕЛИЛИСЬ.											
		Изъ мѣстности Донской губерніи		Изъ другихъ губерній края.		Изъ Восточн. Изъ Западн.		Изъ Западн. Изъ Восточн.		Всего.			
Родомъ.	Изъ мѣстности Донской губерніи	Изъ другихъ губерній края.	Изъ Восточн. Изъ Западн.	Изъ Западн. Изъ Восточн.	Изъ Западн. Изъ Восточн.	Всего.	Всего прибавл.						
Донской	Муж.	48881	2226	36	485	21	114	—	2	658	2884		
	Жен.	49664	2080	61	807	40	67	—	2	977	3057		
	Об.п.	98545	4306	97	1292	61	181	—	4	1635	5941		
Козловскій	М.	37603	1626	73	244	19	29	32	12	399	2035		
	Ж.	38614	1579	70	223	32	44	14	6	289	1968		
	Об.п.	76277	3215	143	467	51	73	36	18	788	4003		
Макошскій	М.	28717	1359	2	182	4	84	—	4	276	1635		
	Ж.	29673	1235	—	110	2	19	—	4	135	1370		
	Об.п.	58390	2594	2	292	6	103	—	8	411	3005		
Мазовскій	М.	38032	1139	1	371	2	2	4	2	283	1422		
	Ж.	37753	1163	—	248	—	1	1	2	272	1435		
	Об.п.	75785	2302	1	539	2	3	5	5	555	2857		
Островскій	М.	45000	1894	38	165	5	22	4	8	237	2131		
	Ж.	46097	1712	21	167	3	13	4	4	212	1924		
	Об.п.	91097	3606	59	332	8	35	8	7	449	4055		
Острозенскій	М.	37493	1767	29	320	12	74	6	11	302	2069		
	Ж.	37625	1636	28	204	11	41	4	4	292	1928		
	Об.п.	75218	3403	57	434	23	115	10	15	604	3997		
Щучинскій	М.	30299	1474	38	885	11	100	6	25	805	2339		
	Ж.	30716	1328	105	954	29	60	—	11	1159	2497		
	Об.п.	61115	2812	143	1039	40	160	6	36	2024	4836		
Пугачевскій	М.	47738	1752	72	247	24	135	4	5	487	2239		
	Ж.	47894	1507	67	284	44	169	19	—	574	2081		
	Об.п.	95632	3259	139	531	68	304	14	5	1061	4320		
Всего.	М.	314023	13187	289	2509	98	560	46	65	3567	16754		
	Ж.	318036	12259	352	2017	161	414	33	33	4019	16260		
	Об.п.	632059	25437	641	5526	259	974	79	98	7577	33014		

УВЛЕЧЕНЫ ВЪ ТЕЧЕНІИ ГОДА.

Уездъ.	ВЫСЕЛИЛИСЬ.										Изъ этого числа къ 1-му Январю прива- дилось въ отлучкахъ.					
	ВЪ СЕЛЕНІИ.										Изъ этого числа къ 1-му Январю прива- дилось въ отлучкахъ.					
	Изъ мѣстности Донской губерніи.	Изъ другихъ губерній края.	Изъ Восточн. Изъ Западн.	Изъ Западн. Изъ Восточн.	Изъ Западн. Изъ Восточн.	Всего.	Всего убавл.	Число лицъ, имѣющихъ въ отлучкахъ въ началѣ года.	Изъ нихъ въ отлучкахъ въ началѣ года.	Въ отлучкахъ въ началѣ года.	Въ отлучкахъ въ началѣ года.	Въ отлучкахъ въ началѣ года.				
1615	47	115	26	19	1	—	208	1823	49942	917	2122	252	463	1035	4789	45153
1587	61	205	42	48	3	—	359	1946	59775	—	1355	192	49	1254	3850	47923
3202	188	320	68	67	4	—	567	3769	100717	917	3477	444	512	2389	7639	93078
1555	24	162	13	17	2	—	219	1774	37924	873	1361	294	149	303	2890	35204
1406	11	180	5	7	1	—	204	1610	38972	—	1229	152	51	309	1732	23042
2901	35	242	18	24	3	—	423	3384	76896	873	2581	356	206	612	4622	72274
870	13	66	15	37	—	—	131	1001	29231	729	1519	90	71	365	2764	26857
849	3	79	15	52	—	—	149	998	30045	—	1515	43	34	249	1841	28294
1719	16	145	30	89	—	—	286	1999	59396	729	3925	133	105	614	4695	34791
818	1	44	6	10	—	—	61	879	38575	888	3738	1751	138	1465	6975	31600
370	1	25	8	5	—	—	39	969	38279	—	1702	1244	70	827	3853	34426
1688	2	69	14	15	—	—	100	1788	76854	888	4435	2995	208	2302	10822	66026
1168	14	202	22	23	47	—	308	1476	43655	947	2611	508	25	740	4831	40824
1086	10	156	23	24	—	—	236	1322	46699	—	1144	249	1	695	1999	44709
2254	24	358	43	46	71	—	544	2798	92354	947	3755	757	26	1345	6830	85524
1219	16	274	10	36	7	—	342	1562	38100	1028	1655	91	45	853	3672	34428
1228	17	282	9	38	8	—	354	1582	37971	—	1177	53	8	475	1713	39238
2447	33	556	19	74	15	—	697	3144	76071	1028	2832	144	53	1328	5385	70886
993	20	157	10	15	—	—	202	1193	31543	672	1650	224	316	1398	4260	27233
1043	29	192	11	18	8	—	258	1301	31912	—	773	105	38	991	1807	30065
2056	49	349	21	33	8	—	460	2496	63455	672	2423	329	354	2389	6167	57398
1185	49	216	36	92	2	—	393	1580	48397	1410	3788	307	30	1927	7468	40929
1029	83	160	38	97	1	2	381	1410	48565	—	2792	209	18	1902	4921	43644
2314	132	376	74	189	3	2	776	2990	99962	1410	6580	516	48	3829	12389	84573
9423	184	1237	138	249	59	—	1867	11290	319487	7469	17430	3427	1237	8086	57649	281839
9998	215	1279	151	288	45	2	1989	11073	323218	—	11678	2247	269	6622	20816	302402
18321	399	2516	289	537	104	2	3847	22368	642708	7469	29108	5674	1606	14768	58465	554489

О ДВИЖЕНІИ НЕПОСТОЯННАГО НАСЕЛЕНІЯ
ВЪ ЛОМЖИНСКОЙ ГУБЕРНІИ ЗА 1890 ГОДЪ

У Ъ З Д Ы	Полное наименование уезда.	Число непостоянного населения по прошлому году.	ПРИЕХЛО ВЪ ТЕЧЕНІИ ГОДА.							УБЫЛО ВЪ ТЕЧЕНІИ ГОДА.			Число непостоян-наго населения къ концу отчетнаго года.			
			ПРИЕХЛО НА ЖИТЕЛЕСТВО.							Всего прибыло.	Умерло.	Выбыло изъ уѣздовъ и городовъ.	Всего убыло.	Жителей Польскаго.	Жителей Имперіи.	Иностранцевъ подданныхъ.
			Изъ другихъ мѣстностей края.		Изъ Имперіи.	Изъ загранич. мѣ.	Всего.	Изъ городовъ.	Изъ сельск. мѣстн.							
			Изъ городовъ.	Изъ сельск. мѣстн.												
Лохвицкій	Муж.	3104	194	1082	938	710	198	2928	3122			2990	2098	696	196	
	Жен.	2317	196	822	866	477	154	2319	2315	97	2360	2457	2375	1777	452	146
	Об. п.	5421	390	1904	1804	1187	352	5247	5637	205	5488	5692	5365	3875	1148	342
Болышевскій	М.	475	38	28	87	6	14	133	173	58	163	221	427	310	29	97
	Ж.	404	36	23	80	8	17	128	164	59	165	224	344	253	8	83
	Об. п.	879	74	51	167	14	31	263	337	117	328	445	771	563	28	180
Маковский	М.	1443	102	66	428	1	1	496	598	90	479	569	1472	1441	1	39
	Ж.	1157	161	50	473	1	1	525	686	87	300	387	1456	1431	1	24
	Об. п.	2600	263	116	901	2	2	1021	1284	177	779	956	2928	2872	2	54
Мазовецкій	М.	712	22	28	88	55	9	180	212	21	378	399	525	389	103	33
	Ж.	495	36	16	174	36	2	228	264	23	237	362	397	316	68	13
	Об. п.	1207	68	44	262	91	11	408	476	46	715	761	922	705	171	46
Островецкій	М.	1080	141	212	461	296	95	1004	1205	60	1025	1085	1200	774	260	166
	Ж.	528	103	39	291	11	28	339	442	80	340	420	550	510	11	29
	Об. п.	1608	244	251	722	307	123	1403	1647	140	1365	1505	1750	1284	271	195
Остроленскій	М.	468	45	86	390	35	16	517	562	23	317	340	690	628	24	38
	Ж.	317	53	29	228	20	24	301	354	24	171	195	476	432	5	39
	Об. п.	785	98	115	698	55	40	818	916	47	488	535	1166	1060	29	77
Щучинскій	М.	1909	61	73	106	138	10	327	391	43	367	359	1959	1453	339	167
	Ж.	1595	69	26	86	69	8	189	258	48	132	180	1673	1283	234	156
	Об. п.	3504	133	99	192	207	18	516	649	91	439	539	3632	2736	564	323
Пугачевскій	М.	1698	333	142	1627	26	123	1918	2261	229	828	1057	2892	2728	27	137
	Ж.	1146	263	155	1579	6	53	1793	2056	198	582	780	2422	2348	6	68
	Об. п.	2844	596	297	3206	22	176	3711	4307	427	1410	1837	5314	5076	23	205
Всего.	М.	10889	949	1717	4115	1267	466	7595	8514	632	6625	7257	12146	9821	1461	884
	Ж.	7959	917	1160	3747	628	287	5822	6739	618	4387	5995	8350	785	785	558
	Об. п.	18848	1866	2877	7862	1895	753	13387	15253	1250	11012	12262	21829	18171	2246	1422

Year	Month	Day	Time	Location	Remarks
1901	Jan	1	10:00
1901	Jan	2	11:00
1901	Jan	3	12:00
1901	Jan	4	13:00
1901	Jan	5	14:00
1901	Jan	6	15:00
1901	Jan	7	16:00
1901	Jan	8	17:00
1901	Jan	9	18:00
1901	Jan	10	19:00
1901	Jan	11	20:00
1901	Jan	12	21:00
1901	Jan	13	22:00
1901	Jan	14	23:00
1901	Jan	15	24:00
1901	Jan	16	25:00
1901	Jan	17	26:00
1901	Jan	18	27:00
1901	Jan	19	28:00
1901	Jan	20	29:00
1901	Jan	21	30:00
1901	Jan	22	31:00
1901	Jan	23	32:00
1901	Jan	24	33:00
1901	Jan	25	34:00
1901	Jan	26	35:00
1901	Jan	27	36:00
1901	Jan	28	37:00
1901	Jan	29	38:00
1901	Jan	30	39:00
1901	Jan	31	40:00
1901	Feb	1	41:00
1901	Feb	2	42:00
1901	Feb	3	43:00
1901	Feb	4	44:00
1901	Feb	5	45:00
1901	Feb	6	46:00
1901	Feb	7	47:00
1901	Feb	8	48:00
1901	Feb	9	49:00
1901	Feb	10	50:00
1901	Feb	11	51:00
1901	Feb	12	52:00
1901	Feb	13	53:00
1901	Feb	14	54:00
1901	Feb	15	55:00
1901	Feb	16	56:00
1901	Feb	17	57:00
1901	Feb	18	58:00
1901	Feb	19	59:00
1901	Feb	20	60:00
1901	Feb	21	61:00
1901	Feb	22	62:00
1901	Feb	23	63:00
1901	Feb	24	64:00
1901	Feb	25	65:00
1901	Feb	26	66:00
1901	Feb	27	67:00
1901	Feb	28	68:00
1901	Feb	29	69:00
1901	Feb	30	70:00
1901	Feb	31	71:00
1901	Mar	1	72:00
1901	Mar	2	73:00
1901	Mar	3	74:00
1901	Mar	4	75:00
1901	Mar	5	76:00
1901	Mar	6	77:00
1901	Mar	7	78:00
1901	Mar	8	79:00
1901	Mar	9	80:00
1901	Mar	10	81:00
1901	Mar	11	82:00
1901	Mar	12	83:00
1901	Mar	13	84:00
1901	Mar	14	85:00
1901	Mar	15	86:00
1901	Mar	16	87:00
1901	Mar	17	88:00
1901	Mar	18	89:00
1901	Mar	19	90:00
1901	Mar	20	91:00
1901	Mar	21	92:00
1901	Mar	22	93:00
1901	Mar	23	94:00
1901	Mar	24	95:00
1901	Mar	25	96:00
1901	Mar	26	97:00
1901	Mar	27	98:00
1901	Mar	28	99:00
1901	Mar	29	100:00
1901	Mar	30	101:00
1901	Mar	31	102:00

О ПОСТУПЛЕНИ ОКЛАДНЫХЪ И НЕОКЛАДНЫХЪ ДЕНЕЖНЫХЪ СБОРОВЪ
ВЪ ЛОМЖИНСКОЙ ГУБЕРНИИ ЗА 1890 ГОДЪ.

О РАСПРЕДѢЛЕНІИ НЕДОИМОКЪ ПО УѢЗДАМЪ И ГОРОДАМЪ
ВЪ ЛОМЖИНСКОЙ ГУБЕРНІИ ЗА 1890 ГОДЪ

УЪЗДЫ И ГОРОДА.

Гор. Лозжа
 Лозжанскій уездъ
 Гор. Козло
 Козловскій уездъ
 Гор. Тькоцкя
 Мазовскій уездъ
 Гор. Мазовъ
 Мазовскій уездъ
 Гор. Островъ
 Островскій уездъ
 Гор. Остроленка
 Остроленскій уездъ
 Гор. Пуугукъ
 Пуугукскій уездъ
 Гор. Шучинъ
 Шучинскій уездъ

Итого въ городахъ
 Итого въ уездахъ
 Всего въ губерніи
 Сверхъ того овертального сбора
 А всего

Примѣчаніе. Въ суммѣ 36086 руб. 61 коп. окладныхъ податей оставшихся въ недоимкѣ къ 1 Январю 1891 г. значится приставовщина, по распоряженію Министерства Финансовъ.

По уездамъ:

Лозжанскому	5162 руб. 46 коп.
Мазовскому	266 " 33 "
Шучинскому	1381 " 65 "
и Пуугукскому	412 " 57 "
Итого	7224 руб. 31 коп.

Н Е Д О И М О Ю Ъ.

	По государственн- нымъ имуществамъ		По окладнымъ податямъ съ деревъ и земель		По рамкамъ вѣнча- ннѣмъ		Особыхъ сборовъ въ губерніяхъ Царства Польскаго.		В СЕГ О.
	Р	У	Б	Л	И	К	О	Н	
131	77	—	80	25703	39	2490	41	28326	37
1890	47	10859	24	57812	5	9403	45	79936	21
—	76	—	—	5848	21	—	—	5848	97
6785	69	2798	72	40583	96	3017	75	53186	13
12	4	—	—	3468	20	—	—	3480	24
13	42	285	61	53443	25	4246	81	57889	9
—	—	—	—	15858	8	—	—	15858	8
1322	87	1234	23	11592	23	2077	40	16236	73
—	—	—	—	6653	11	—	—	6653	11
1134	40	1167	74	27116	3	1604	10	31022	27
—	—	—	—	4224	85	—	—	4224	85
—	—	6	—	19310	60	21	20	19337	80
2272	51	53	69	4669	88	—	—	4996	8
4622	28	4370	39	25427	69	3517	68	39938	4
—	—	—	—	3075	22	—	—	3075	22
3759	87	13339	19	43744	86	1095	57	61939	49
2417	8	54	49	69500	94	2490	41	74462	92
19539	—	36032	12	276930	67	24983	96	359585	75
21956	8	36086	61	348531	61	27474	37	434048	67
—	—	—	—	—	—	3163	1%	3163	1%
21956	8	36086	61	348531	61	30637	38%	487211	68%

Сверхъ того такъ же Министерствомъ отсрочено до Декабря 1891 года

По уездамъ:

Козловскому	548 руб. 64 коп.
Островскому	157 " 33 "
Итого	705 руб. 97 коп.
Всего	7950 руб. 28 коп.

О ЧИСЛѢ И РОДѢ ПРЕСТУПЛЕНІЙ
ПО ЛОМЖИНСКОМУ ОКРУЖНОМУ СУДУ
ВЪ ЛОМЖИНСКОЙ ГУБЕРНИИ ЗА 1890 ГОДЪ

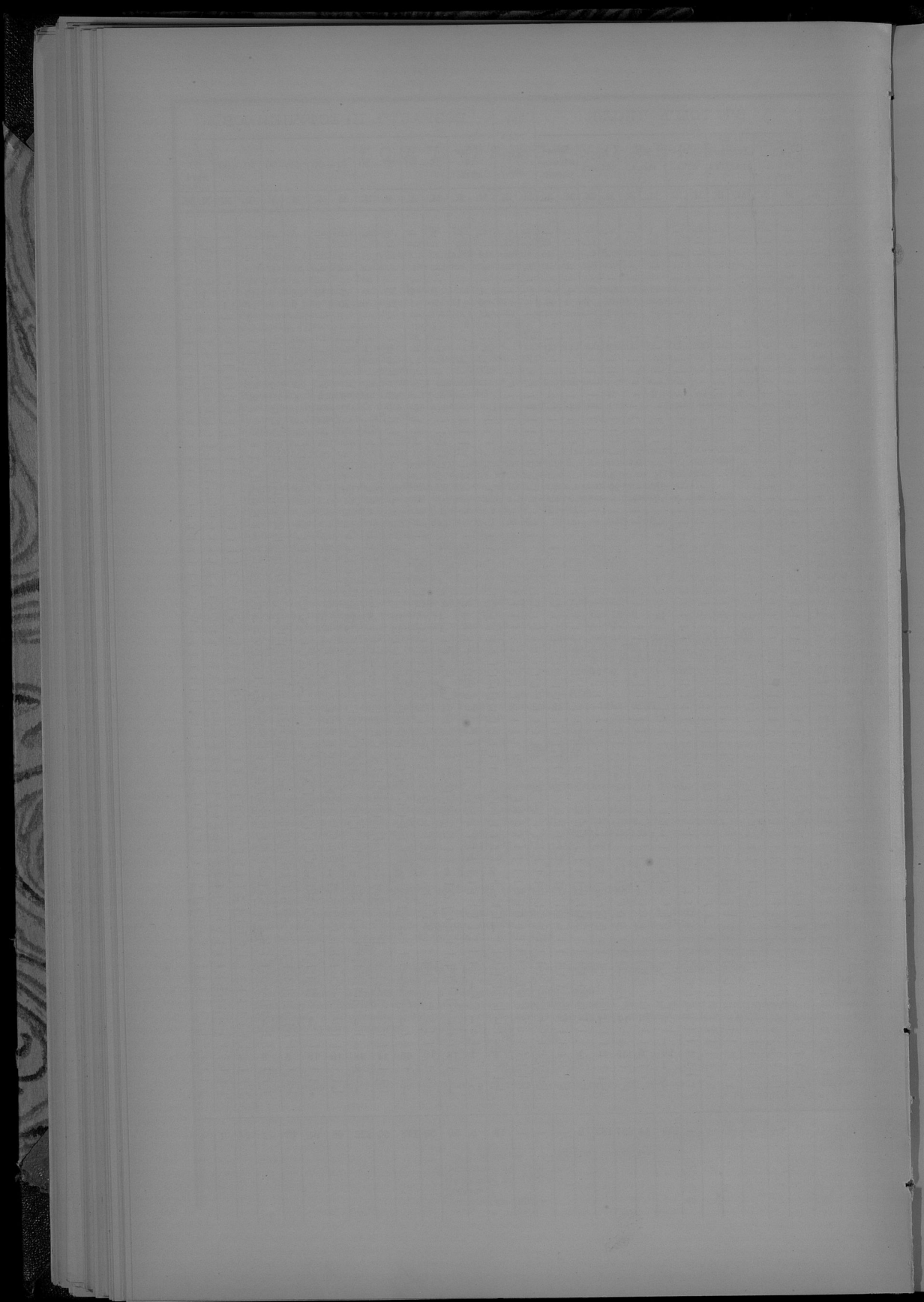

О ЧИСЛѢ И РОДѢ ПРЕСТУПЛЕНІЙ
ПО 1-МУ МИРОВОМУ ОКРУГУ
ВЪ ЛОМЖИНСКОЙ ГУБЕРНИИ ЗА 1890 ГОДЪ

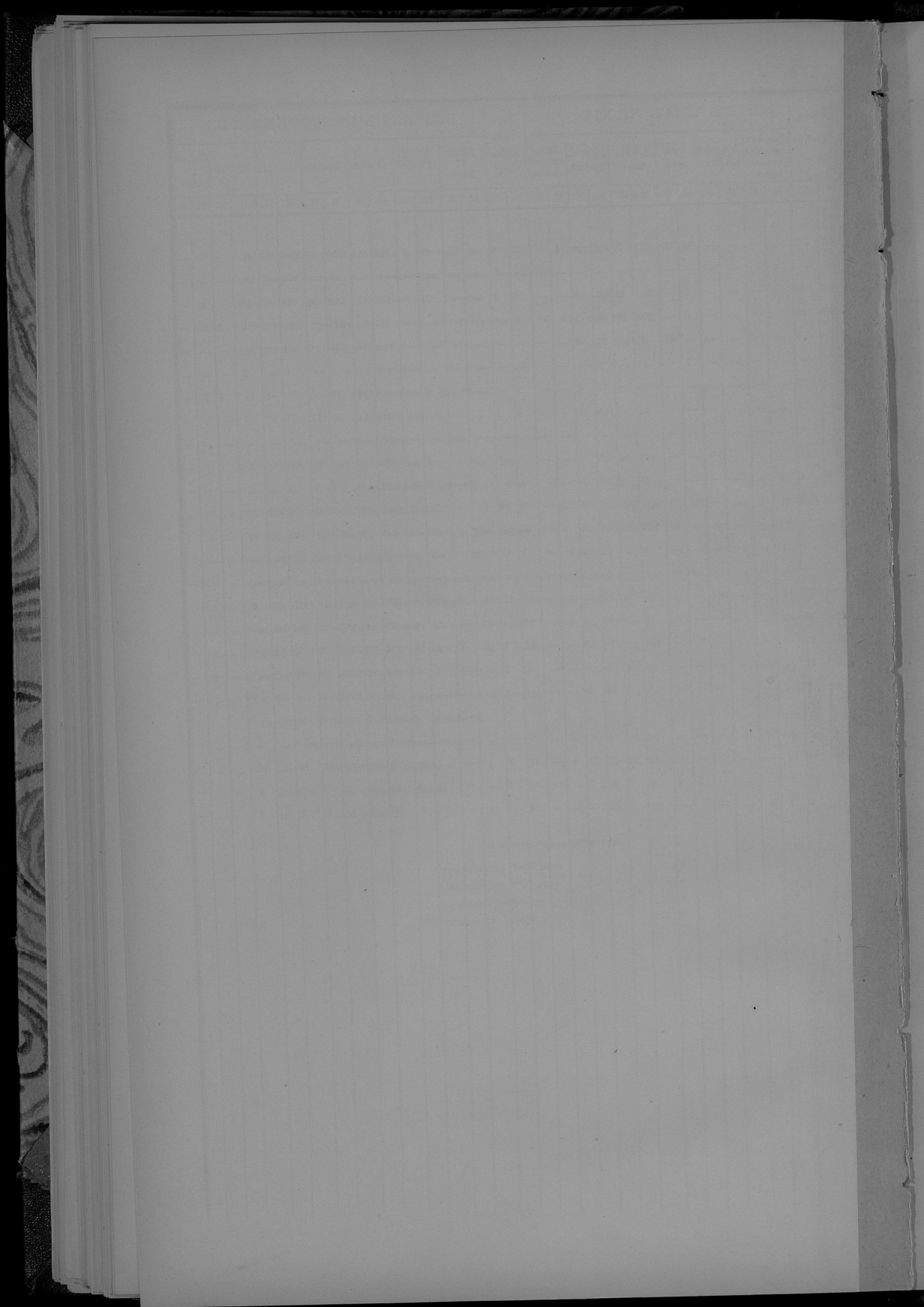

О ЧИСЛѢ И РОДѢ ПРЕСТУПЛЕНІЙ
ПО 2-МУ МИРОВОМУ ОКРУГУ
ВЪ ЛОМЖИНСКОЙ ГУБЕРНИИ ЗА 1890 ГОДЪ.

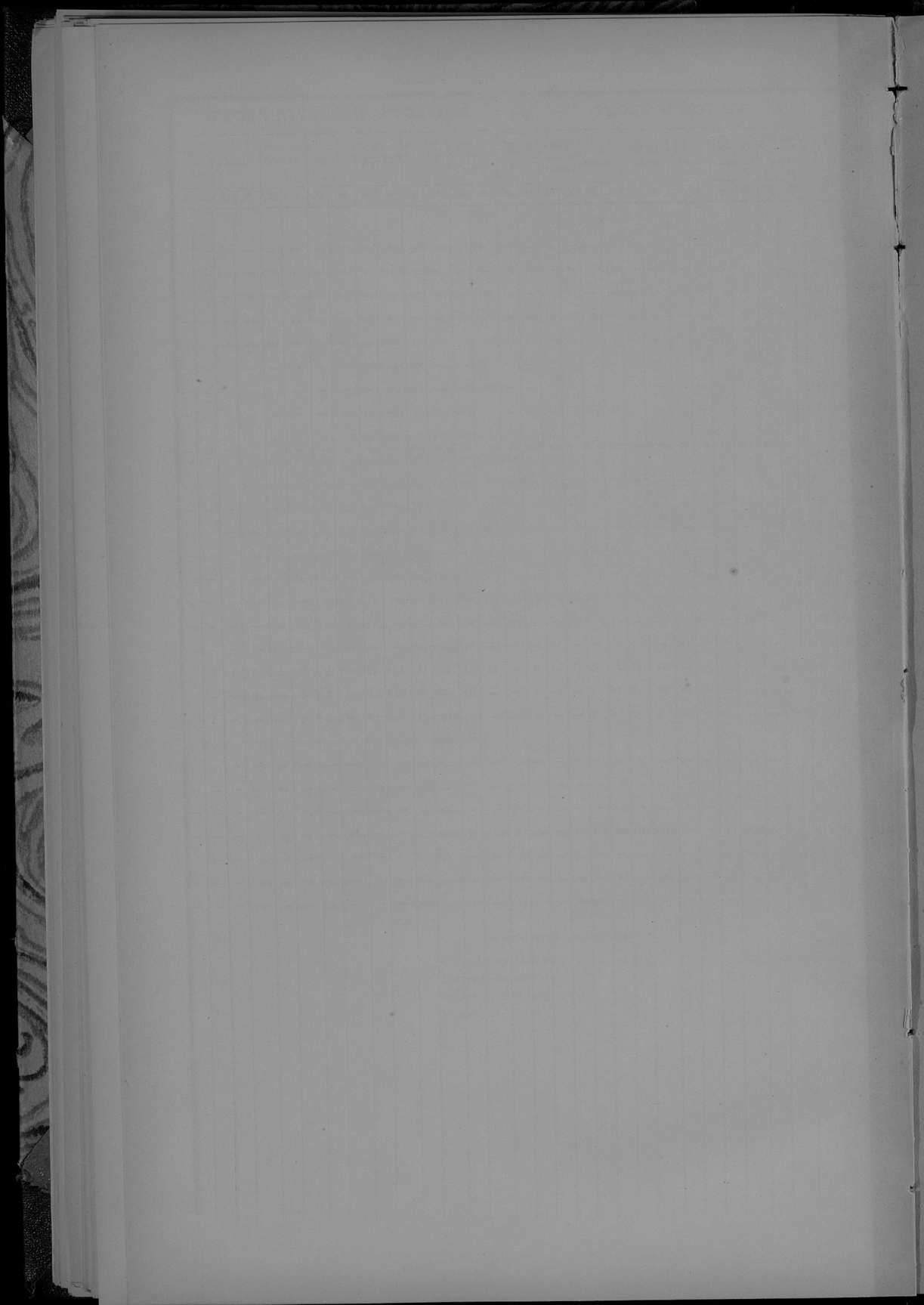

О ДѢЯТЕЛЬНОСТИ ЗЕМСКОЙ СТРАЖИ
ВЪ ЛОМЖИНСКОЙ ГУБЕРНИИ ЗА 1890 ГОДЪ

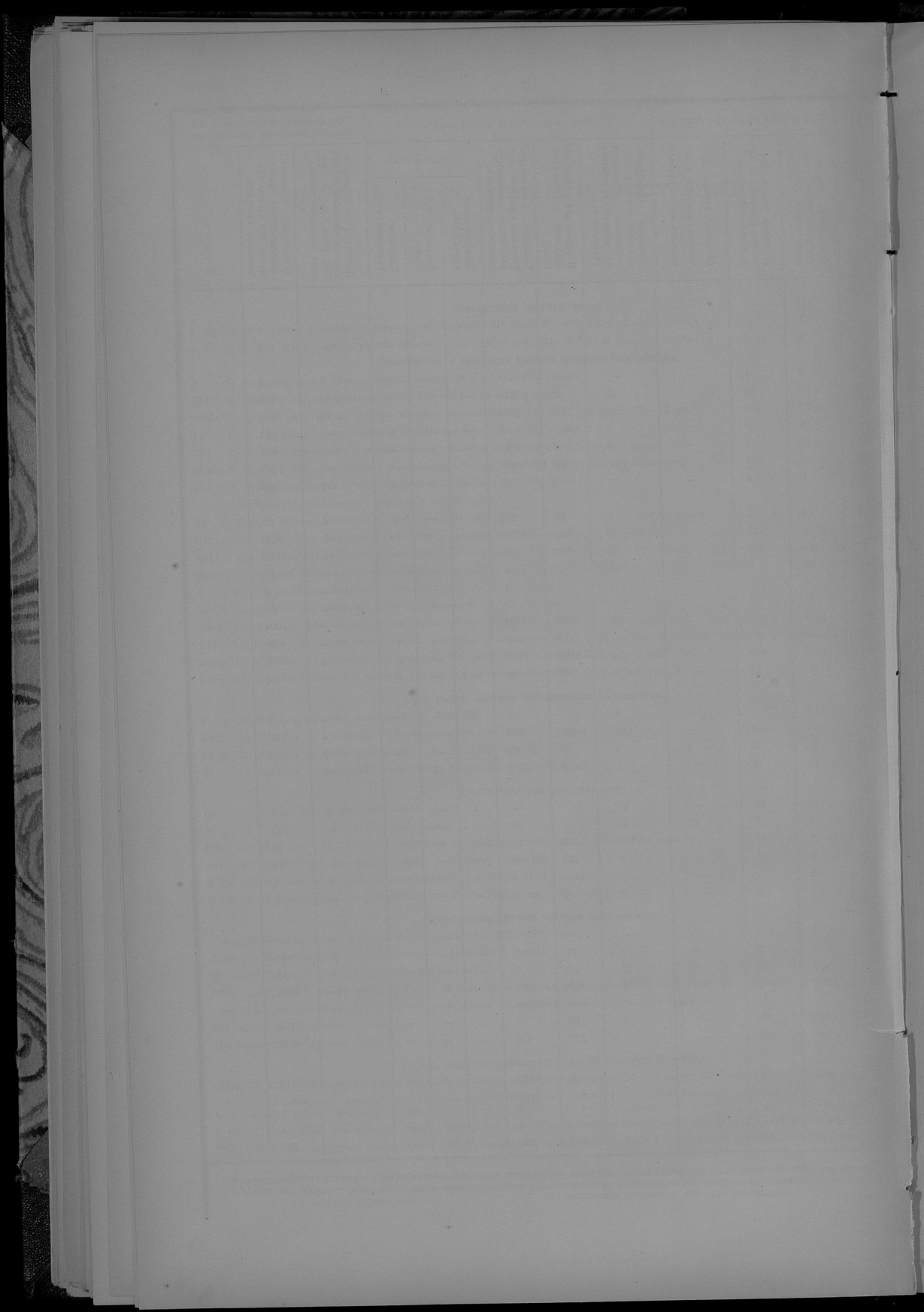

О П О Ж А Р А Х ъ

ВЪ ЛОМЖИНСКОЙ ГУБЕРНИИ ЗА 1890 ГОДЪ.

ГОРОДА И УЕЗДЫ.

	Въ зимне мѣсяцѣ.				Въ весенне мѣсяцѣ.					
	Число пожаровъ.		Сумма убытковъ.		Число пожаровъ.		Сумма убытковъ.			
	Число сгорѣвшихъ домовъ.	Рубл.	Коп.	Число сгорѣвшихъ домовъ.	Рубл.	Коп.	Число сгорѣвшихъ домовъ.	Рубл.	Коп.	
Городъ Ломжа	1	6	2560	—	—	—	—	—	—	—
Ломжинскій уѣздъ	7	9	3650	—	9	56	23389	70	—	—
Городъ Островецъ	1	3	1379	—	—	—	—	—	—	—
Островецкій уѣздъ	3	3	2221	75	8	13	4411	6	—	—
Городъ Островъ	—	—	—	1	1	1705	—	—	—	—
Островскій уѣздъ	—	—	—	8	13	7194	50	—	—	—
Городъ Тихонинъ	—	—	—	—	—	—	—	—	—	—
Малоземскій уѣздъ	6	11	2976	50	5	12	7882	50	—	—
Городъ Козлово	—	—	—	—	—	—	—	—	—	—
Козловскій уѣздъ	9	21	2843	85	6	163	20513	98	—	—
Городъ Щучинъ	—	—	—	1	1	200	—	—	—	—
Щучинскій уѣздъ	6	8	1396	24	6	6	1436	61	—	—
Городъ Мазовъ	1	2	633	—	—	—	—	—	—	—
Мазовскій уѣздъ	3	4	1343	—	5	7	7904	40	—	—
Городъ Населскъ	—	—	—	—	—	—	—	—	—	—
Пугажскій уѣздъ	4	4	1167	6	9	12	6318	55	—	—
Итого въ городахъ	3	11	5572	—	2	2	2005	—	—	—
Итого въ уѣздахъ	38	60	15598	40	56	282	79051	50	—	—
Всего въ губерніи	41	71	21170	40	58	284	81056	50	—	—

	Въ лѣтне мѣсяцѣ.				Въ осенне мѣсяцѣ.				Всего въ годъ.				Прачиие пожары.							
	Число пожаровъ.		Сумма убытковъ.		Число пожаровъ.		Сумма убытковъ.		Число пожаровъ.		Сумма убытковъ.		Отъ молніи.		Отъ артезианск. скважинъ.		Отъ неисправности водопроводовъ.		Отъ другихъ причинъ.	
	Число сгорѣвшихъ домовъ.	Руб.	Коп.	Число сгорѣвшихъ домовъ.	Руб.	Коп.	Число сгорѣвшихъ домовъ.	Руб.	Коп.	Число сгорѣвшихъ домовъ.	Руб.	Коп.	Отъ молніи.	Отъ артезианск. скважинъ.	Отъ неисправности водопроводовъ.	Отъ молніи.	Отъ другихъ причинъ.			
2	15	1350	—	2	3	1990	—	6	11	6900	—	—	—	—	—	1	1	1	4	
10	22	3766	95	2	5	702	30	28	92	31509	15	4	2	2	2	3	3	17	—	
—	—	—	—	—	—	—	—	1	3	1379	—	—	—	—	—	—	—	—	1	
15	18	7096	95	4	4	534	50	30	38	14264	28	11	1	3	—	15	—	—		
—	—	—	—	—	—	—	—	1	1	1705	—	—	—	—	1	—	—	—	—	
7	8	6925	75	3	3	319	15	18	24	13539	40	2	—	1	2	13	—	—		
1	1	750	—	—	—	—	—	1	1	750	—	—	—	—	1	—	—	—	—	
7	15	7659	60	1	2	810	—	19	40	19228	60	2	1	—	4	12	—	—		
1	6	707	5	—	—	—	—	1	6	707	5	—	—	—	—	—	—	—	1	
9	73	6145	85	8	12	4714	40	32	268	34218	8	5	2	3	6	16	—	—		
1	3	148	25	—	—	—	—	2	4	448	25	1	—	—	—	—	—	—	1	
9	15	4318	35	4	6	3012	60	25	35	10163	80	5	—	2	2	16	—	—		
—	—	—	—	—	—	—	—	1	2	633	—	—	—	—	—	—	—	—	1	
7	14	6330	5	4	6	3386	—	19	31	18963	45	2	—	1	4	12	—	—		
1	1	1156	—	—	—	—	—	1	1	1156	—	—	—	—	—	—	—	—	1	
23	28	14939	60	6	6	3194	—	42	50	25619	21	8	1	—	5	28	—	—		
6	13	4111	30	3	3	1990	—	14	29	13678	30	1	—	2	2	9	—	—		
87	193	56283	10	32	44	16673	15	213	570	167605	95	39	7	12	26	129	—	—		
93	296	60394	40	35	47	18663	15	227	608	181284	25	40	7	14	28	138	—	—		

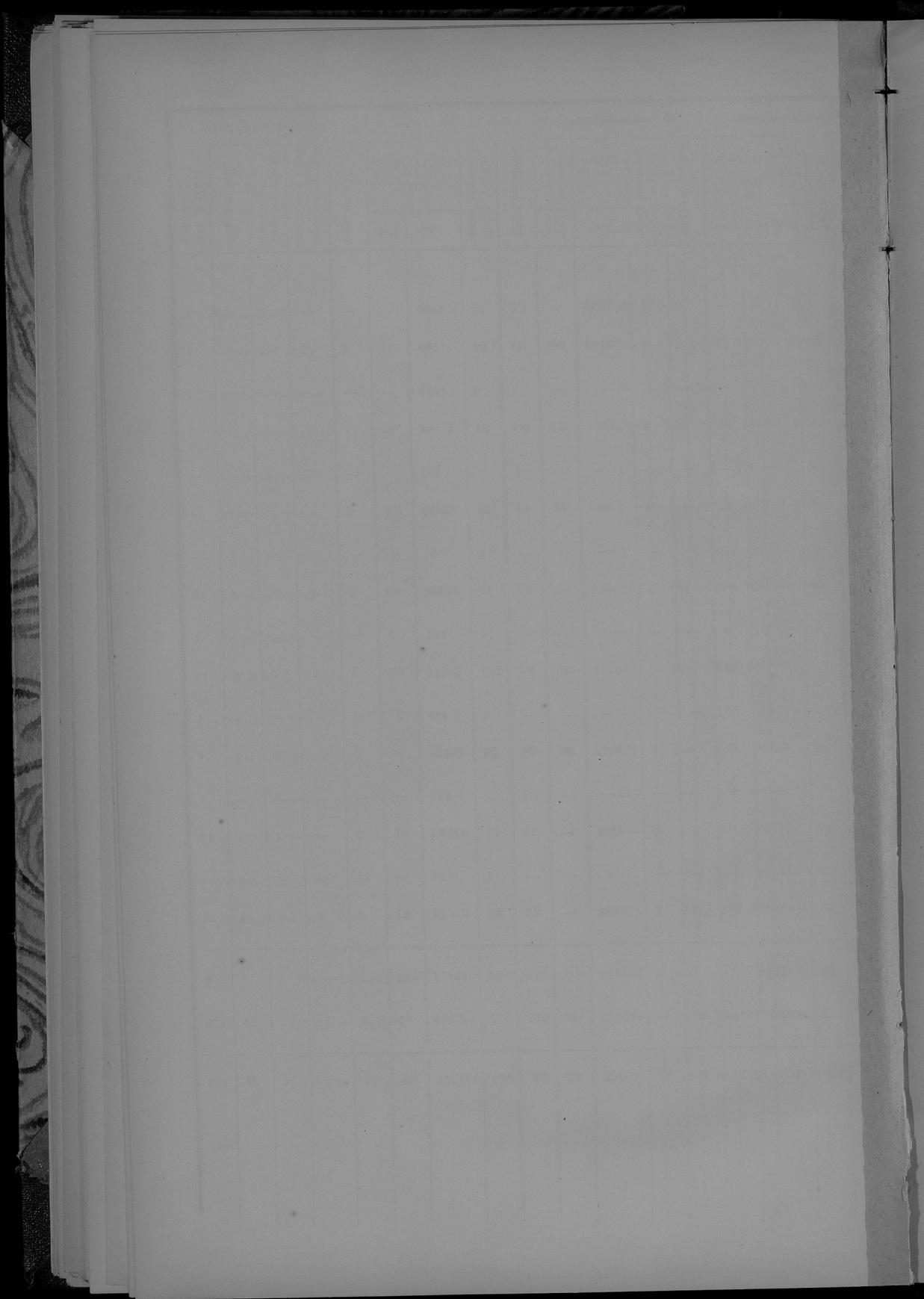

О СОСТОЯНИИ ПОЖАРНОЙ ЧАСТИ

ВЪ ЛОМЖИНСКОЙ ГУБЕРНИИ ЗА 1890 ГОДЪ

ВЪ ГОРОДАХЪ.

	Бранд-мастер-ровъ.	Рабо-чихъ людей.	Ловцовъ съ управою.	Помар-ныхъ трубъ.	Къ нимъ рука-вовъ.	ДРОГЪ.		Топоровъ.		Что стоить содер-жаніе ихъ годъ.	
						Лѣт-нихъ.	Зим-нихъ.	Болъ-шихъ.	Ма-лыхъ.	Рубля.	Коп.
Въ губернской городъ Ломжѣ.											
Городская касса	—	—	—	11	23	—	—	—	—	—	—
Въ городѣ существуютъ помарны стража или охотниковъ, кото-рые платятъ за кассы распорядженія	1	150	—	2	3	—	—	—	—	—	—
Въ уездныхъ городахъ:											
Колпай	—	—	—	4	4	—	—	—	—	—	—
Мазовъ: гор. касса	—	—	—	7	11	—	—	—	—	—	—
Помарная стража или охотниковъ ильветъ	—	95	—	—	—	—	—	—	—	—	—
Жителъ города	—	—	63	—	—	—	—	—	—	—	76 45
Острокъ: гор. касса	—	—	—	6	11	—	—	—	—	—	15
Помарная стража или охотниковъ	—	160	—	—	—	—	—	—	—	—	—
Остроземскъ: гор. касса	—	—	—	4	8	—	—	—	—	—	25 6
Помарная стража или охотниковъ	—	120	—	—	—	—	—	—	—	—	—
Жителъ города	—	140	—	—	—	—	—	—	—	—	192
Пугучскъ: гор. касса	—	4	—	5	—	—	—	—	—	—	—
Помарная стража или охотниковъ	—	100	—	—	12	—	—	—	—	—	—
Жителъ города	—	200	61	—	—	—	—	—	—	—	—
Насольскъ	—	—	—	2	2	—	—	—	—	—	18
Щучинскъ: гор. касса	—	—	—	4	4	—	—	—	—	—	9
Помарная стража или охотниковъ	—	101	—	—	—	—	—	—	—	—	—
Жителъ города	—	—	—	5	10	—	—	—	—	—	26 26 1/2
Тышынскъ: гор. касса	—	—	—	—	—	—	—	—	—	—	—
Жителъ города	—	—	—	—	—	—	—	—	—	—	—
Въ шес. Мазовскій	—	—	—	4	6	—	—	—	—	—	—
Итого по губерніи	5	1066	124	54	94	—	—	—	—	—	—

Примечаніе: Кроімъ повешенныхъ инструментовъ помарны стража платятъ:

Въ гор. Ломжѣ—десятьпятьдцать ножиныхъ съблизывающихъ, три толстыхъ каната съ враньями, сорокъ три кожаныхъ перчатки и одну кожаную сумку, одну банку для веревки, одну банку для масла, одинъ французскій ключъ, два желѣзные лома, одинъ ручной кошелъ, четыре вѣшалки для ступеней рукавовъ, одинна-дцать желѣзныхъ копелъ, шестнадцать кошелъ для У команды, одну щетку для мытья помарныхъ трубъ, десять кошекъ для подвешенія рукавовъ, двое щипцовъ или клещей, двадцать разныхъ ключей для помарныхъ трубъ, два замка для заперія сараевъ, два ручныхъ желѣзныхъ трубы, одно колотило, три стѣнные лампы, носовымъ для обрѣзанія ветвей, два колокольчика, одинъ молотокъ, одну кошку для мытья помарныхъ трубъ, барометръ и кисть для очистки вѣнтовъ.

Лѣт-нихъ.	Зим-нихъ.	Босекъ.	Числовъ.	Ушатокъ.	Ведеръ.	Лѣтвищъ.	Ветровъ.	Топоровъ.		Что стоить содер-жаніе ихъ годъ.	
								Болъ-шихъ.	Ма-лыхъ.	Рубля.	Коп.
—	—	24	3	—	30	3	—	—	—	—	—
—	—	—	—	—	63	11	18	27	36	580	69
—	—	13	—	—	—	3	15	1	—	10	40
—	—	10	—	—	—	2	—	—	—	—	—
—	—	16	2	2	12	4	36	15	25	76	45
—	—	—	—	—	300	—	150	—	—	—	—
—	—	24	—	—	—	—	—	—	—	—	15
—	—	—	—	—	—	—	—	—	—	—	—
—	—	12	8	—	12	—	5	14	—	25	6
—	—	—	—	—	12	8	3	4	—	—	—
—	—	—	—	—	100	6	10	—	30	—	—
—	—	26	—	—	—	—	—	—	—	—	192
—	—	—	—	—	—	5	10	45	—	—	—
—	—	—	—	—	91	29	80	21	—	—	—
—	—	12	—	—	—	2	5	8	—	—	18
—	—	20	—	—	12	2	24	—	—	—	9
—	—	—	—	—	12	8	3	4	—	—	—
—	—	—	—	—	100	6	10	20	—	—	—
—	—	12	1	—	—	—	11	—	—	26	26 1/2
—	—	18	—	—	360	28	50	48	10	—	—
—	—	10	—	—	160	20	42	28	4	—	—
—	—	197	14	2	1264	139	472	245	105	952	77 1/2

Въ гор. Острокъ: Перевозный ящикъ двойнаго дѣйствія съ забирнымъ рукавомъ.

Въ гор. Остроземскъ: 12 ешелковъ, 20 кошелъ, переносный ящикъ для заливанія воды въ босекъ, 1 котелъ для перевешива огнесчетныхъ сараевъ, 9 носилокъ, 10 веревковъ и 11 вѣшалокъ.

Въ гор. Пугучскъ: 4 кирки, 2 лопаты, 2 лома и 16 сигнальных рожекъ.

О НАСИЛЬСТВЕННЫХЪ И СЛУЧАЙНЫХЪ СМЕРТЯХЪ

ВЪ ЛОМЖИНСКОЙ ГУБЕРНИИ ЗА 1890 ГОДЪ.

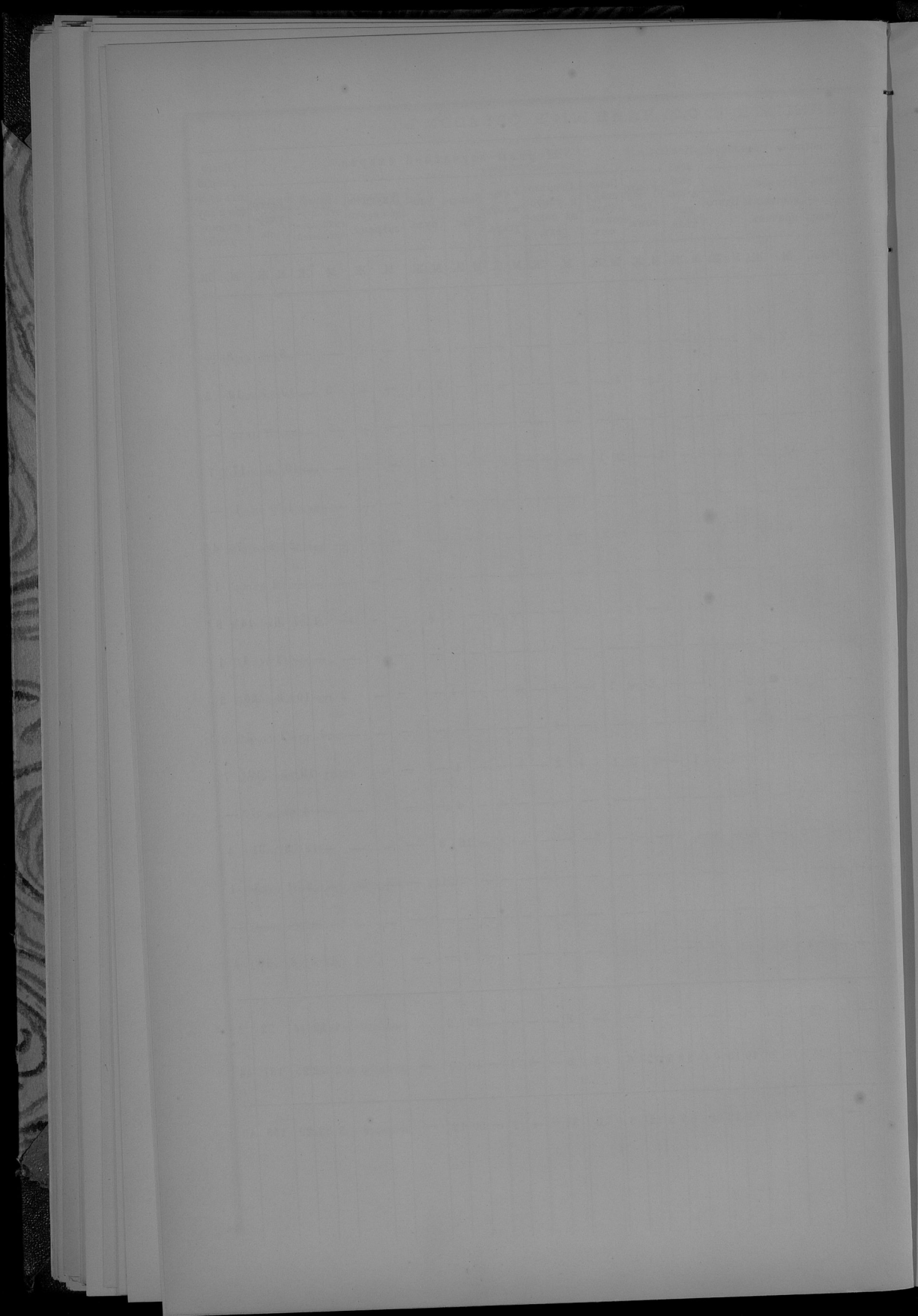

О ЧИСЛѢ УЧЕБНЫХЪ ЗАВЕДЕНІЙ И УЧАЩИХСЯ
ВЪ ЛОМЖИНСКОЙ ГУБЕРНИИ ЗА 1890 ГОДЪ

НАЗВАНИЕ УЧЕБНЫХ ЗАВЕДЕНИЙ.	Въ губернскомъ городѣ.			Въ уѣздахъ.			Всего въ губерніи.						
	Число учебныхъ заведеній.	Число учащихся.		Число учебныхъ заведеній.	Число учащихся.		Число учебныхъ заведеній.	Число учащихся.					
		Мужскаго пола.	Женскаго пола.		Мужскаго пола.	Женскаго пола.		Мужскаго пола.	Женскаго пола.	Обоего пола.			
Гимназія { Мужская VIII классная	1	337	—	—	—	—	1	337	—	337			
Гимназія { Женская VII классная	1	—	200	—	—	—	1	—	200	200			
Мужская IV классная прогимназія	—	—	—	1	166	—	—	—	1	166	—	166	
Двуклассная начальная училища	2	147	98	—	—	—	2	112	—	4	259	98	357
Одноклассная народная училища { мужскія	—	—	—	7	623	—	1	58	—	8	681	—	681
	—	—	—	8	—	587	2	—	95	10	—	682	682
	—	—	—	3	102	40	134	6172	1719	137	6274	1759	8033
Частное женское учебное заведеніе II разряда	—	—	—	1	—	35	—	—	—	1	—	35	35
Частныя учебныя заведенія III разряда { женскія	1	—	26	—	—	—	—	—	—	1	—	26	26
	—	—	—	—	—	—	1	7	22	1	7	22	29
Канцелярскіе каторжны	—	—	—	—	—	—	9	125	86	9	125	86	211
Воскресно-ремесленные начальныя училища	1	75	—	6	240	—	—	—	—	7	315	—	315
Еврейскія классныя начальныя училища	1	15	78	6	110	375	5	78	245	12	203	698	891
Еврейскія частныя училища	—	—	—	—	—	—	1	15	28	1	15	28	43
Еврейскія агрономскія школы, ходоу, шиботы и галмудаторы	52	710	—	246	1935	—	266	2135	—	564	4780	—	4780
Итого	59	1284	402	278	3176	1037	421	8702	2105	758	13162	3834	16796

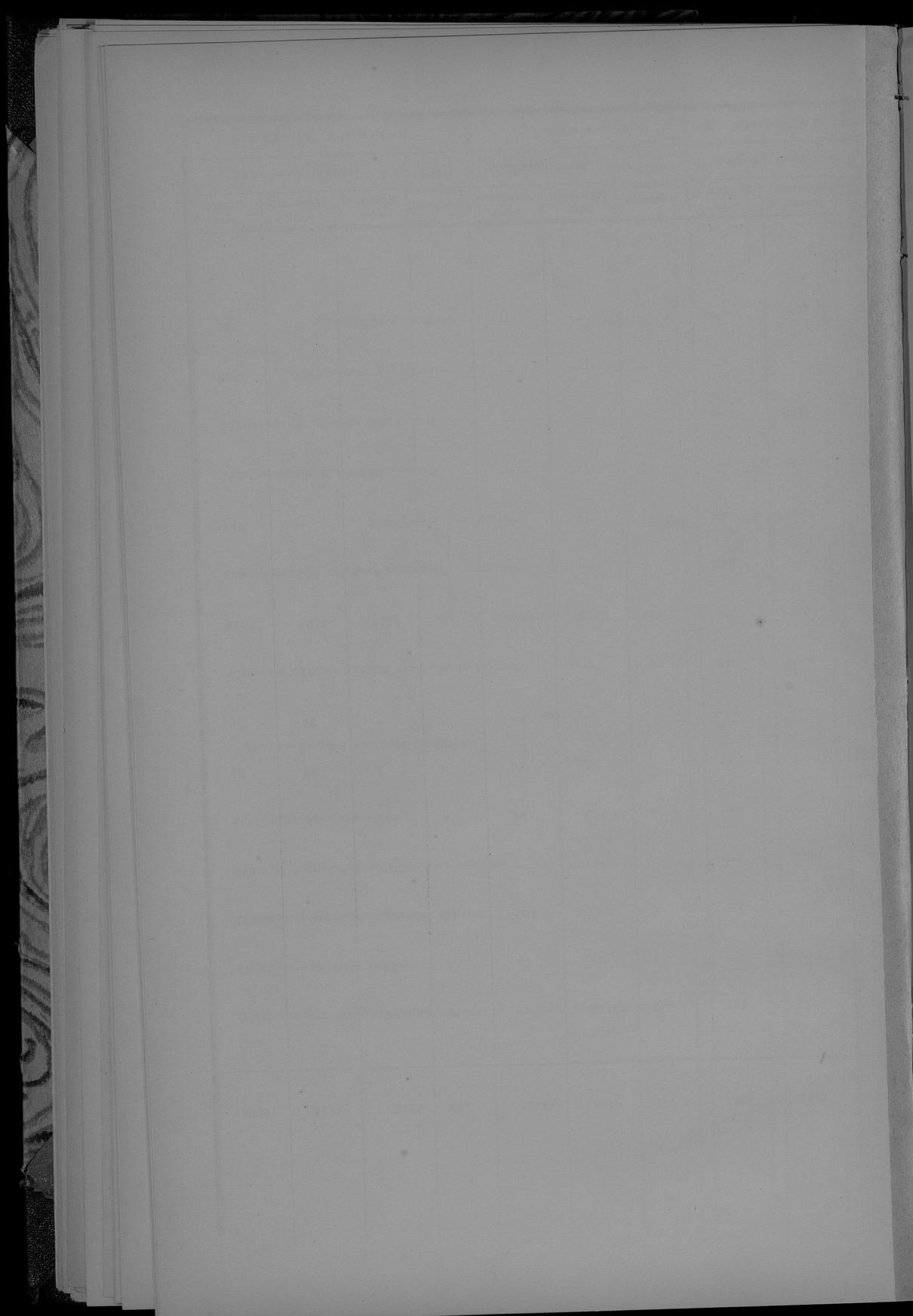

ПО ОБОРОТУ ГОРОДСКИХЪ ДОХОДОВЪ И КАПИТАЛОВЪ
ВЪ ЛОМЖИНСКОЙ ГУБЕРНИИ ЗА 1890 ГОДЪ.

НАЗВАНИЕ ГОРОДОВЪ.	Съ доходовъ 1890 года оставалось.			По росписи 1890 г. пред- назначено было къ исполнению доходовъ.			Въ 1890 г. къ дѣйстви- тельности по- ступила.		По росписи 1890 года на- значено было расходовъ.		Въ дѣйстви- тельность въ 1890 г. про- изведено рас- ходовъ.		Всего въ распоряженіи Императорскаго банка въ те- кущемъ году.		Затѣмъ въ 1891 году оставалось.						Затѣмъ въ 1891 году оставалось.						Въ началѣ 1890 г. имѣ- лось по рас- ходу, гербу- ной бумагѣ и въ запасѣхъ.		Въ началѣ 1890 г. имѣ- лось по рас- ходу, гербу- ной бумагѣ и въ запасѣхъ.								
	Въ казен- ности, амбар- ныхъ, гербу- ной бумагѣ и въ запасѣхъ казначей.		Въ запасѣхъ.	Руб.	Коп.	Руб.	Коп.	Руб.	Коп.	Руб.	Коп.	Руб.	Коп.	Запаснаго или остаточнаго.	Исправлен- наго или дополненаго.	Въ 1890 г. слѣдуетъ по- служить.	Въ запасѣхъ.	Изъ числа возможныхъ исполнить безъ важныхъ въ поступле- ніи.	Запаснаго или оставше- наго въ банкѣ и въ стрѣл- ку.	Привлеченнаго на капиталъ.	Исправлен- наго или дополненаго.	Привлеченнаго на капиталъ.	Руб.	Коп.	Руб.	Коп.	Руб.	Коп.	Руб.	Коп.	Руб.	Коп.	Руб.	Коп.			
	Руб.	Коп.	Руб.	Коп.	Руб.	Коп.	Руб.	Коп.	Руб.	Коп.	Руб.	Коп.	Руб.	Коп.	Руб.	Коп.	Руб.	Коп.	Руб.	Коп.	Руб.	Коп.	Руб.	Коп.	Руб.	Коп.	Руб.	Коп.	Руб.	Коп.	Руб.	Коп.	Руб.	Коп.	Руб.	Коп.	
	Руб.	Коп.	Руб.	Коп.	Руб.	Коп.	Руб.	Коп.	Руб.	Коп.	Руб.	Коп.	Руб.	Коп.	Руб.	Коп.	Руб.	Коп.	Руб.	Коп.	Руб.	Коп.	Руб.	Коп.	Руб.	Коп.	Руб.	Коп.	Руб.	Коп.	Руб.	Коп.	Руб.	Коп.	Руб.	Коп.	
Лонка . . .	75681	62 $\frac{1}{2}$	6482	41	29614	50 $\frac{1}{2}$	29619	67 $\frac{1}{2}$	29108	50 $\frac{1}{2}$	27521	35 $\frac{1}{2}$	4862	74	—	—	19	31	7878	4	16	85	60466	11 $\frac{1}{2}$	2506	61	3373	72	125	48	4386	24	12000	—			
Малоя . . .	44521	74	—	—	10740	71	6649	66	16746	71	7741	18	—	—	—	—	653	46 $\frac{1}{2}$	1493	58 $\frac{1}{2}$	39	36	44521	74	1325	38 $\frac{1}{2}$	—	—	—	—	—	—	968	48	—		
Остроя . . .	20616	41	758	95	6747	36	4690	78 $\frac{1}{2}$	6747	36	5437	49	236	65	—	—	2244	73	748	48	23	60	18981	99	560	36	—	—	—	—	—	—	892	71 $\frac{1}{2}$	—		
Остроялка . . .	17564	47	741	25 $\frac{1}{2}$	810	1	10098	66 $\frac{1}{2}$	7877	26	8686	26	2435	92	41	21	282	76	1973	63 $\frac{1}{2}$	195	88	16230	46 $\frac{1}{2}$	486	91	996	28 $\frac{1}{2}$	39	61	1756	11	—	—			
Нудуя . . .	48663	77	2307	26 $\frac{1}{2}$	13000	61	21482	68 $\frac{1}{2}$	11136	28	18058	14 $\frac{1}{2}$	1563	10	—	—	68	16	2990	37 $\frac{1}{2}$	—	—	32714	36 $\frac{1}{2}$	981	43	6676	6	203	28	1831	44 $\frac{1}{2}$	—	—			
Нюваля . . .	10150	42	233	77	3645	11	3469	12	3645	11	3171	91	—	—	—	—	405	60	410	13	5	40	10129	43	284	85	—	—	—	—	—	—	297	21	—		
Тюваля . . .	11165	35 $\frac{1}{2}$	638	18	3843	38	3798	69	3396	58 $\frac{1}{2}$	3163	81	—	—	—	—	—	—	789	49 $\frac{1}{2}$	10	—	11140	72 $\frac{1}{2}$	—	—	—	—	—	—	—	—	—	—	650	31 $\frac{1}{2}$	—
Балла . . .	16493	55 $\frac{1}{2}$	306	99 $\frac{1}{2}$	4569	59	4724	23	4407	36 $\frac{1}{2}$	4317	9	797	5	—	—	—	—	265	92 $\frac{1}{2}$	—	—	19886	16 $\frac{1}{2}$	252	54	—	—	—	—	—	—	—	—	407	14	—
Шуваля . . .	3034	43 $\frac{1}{2}$	466	85	6582	5	7106	48 $\frac{1}{2}$	6582	5	6021	52	—	—	—	—	2	50	756	96 $\frac{1}{2}$	—	—	7992	65 $\frac{1}{2}$	—	—	—	—	—	—	—	—	—	—	1084	94 $\frac{1}{2}$	—
Всего по губерніи	247797	67 $\frac{1}{2}$	11823	69 $\frac{1}{2}$	87013	32 $\frac{1}{2}$	93634	87 $\frac{1}{2}$	83836	22 $\frac{1}{2}$	84118	76	9838	48	41	22	3676	55 $\frac{1}{2}$	16296	63	291	9	212857	58 $\frac{1}{2}$	6574	8 $\frac{1}{2}$	11040	9 $\frac{1}{2}$	368	37	12214	31 $\frac{1}{2}$	13000	—	—		

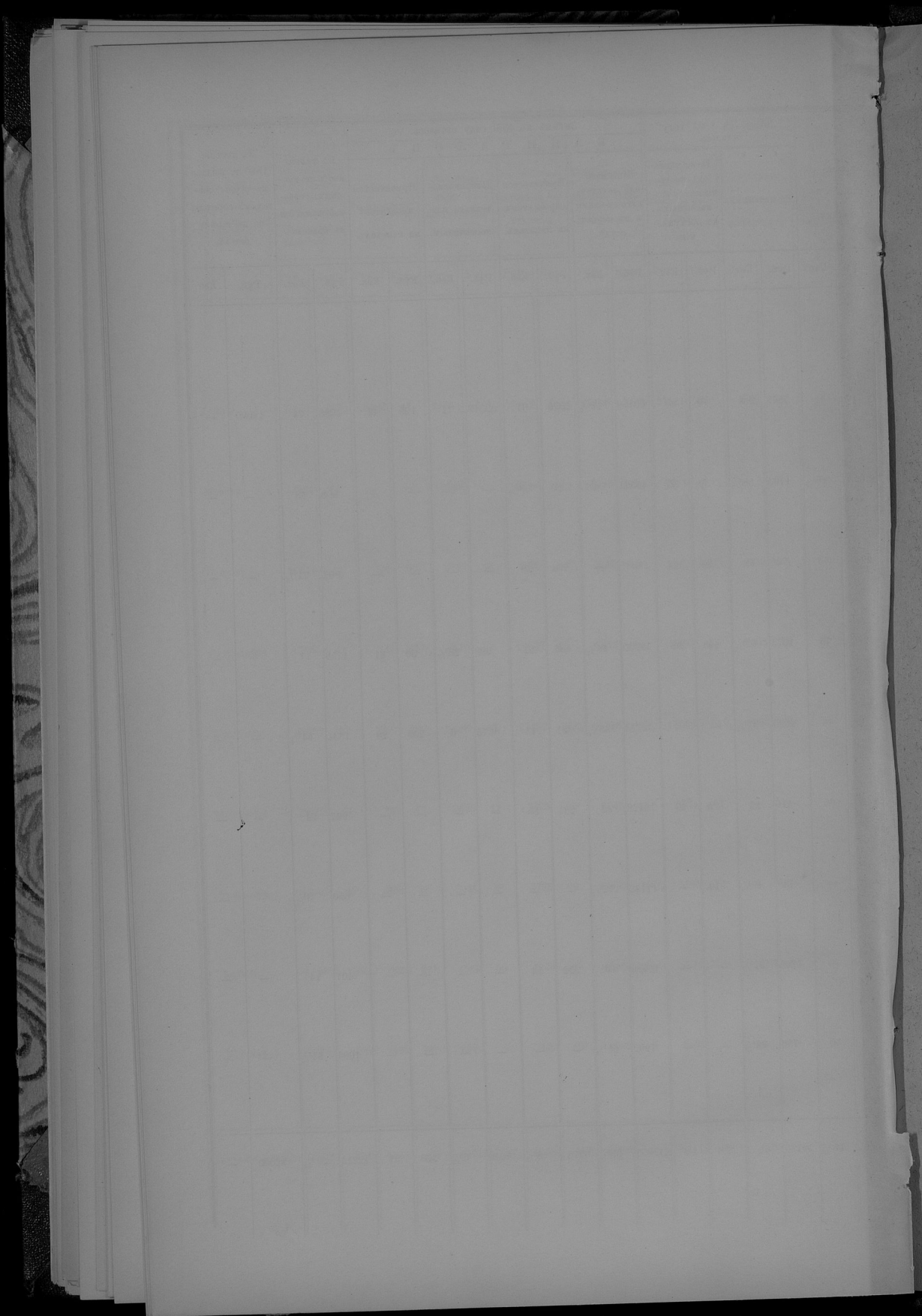

О ДѢЙСТВІЯХЪ ССУДО-СБЕРЕГАТЕЛЬНЫХЪ КАССЪ

ВЪ ЛОМѢЖИНСКОЙ ГУБЕРНИИ ЗА 1890 ГОДЪ.

Наименование уезда и категории масс.	П Р И Х О Д												РАСКОДЪ И НАЛИЧНОСТЬ.												Вс. I января текущего года налично.
	Особого назначения.		Частый оборот.		Вклады в банки.		Вклады в сберегательные банки.		Вклады в кредитные учреждения.		Участие в акциях.		Всего.	Всего.	Всего.	Всего.	Всего.	Всего.	Всего.	Всего.					
	Руб.	К.	Руб.	К.	Руб.	К.	Руб.	К.	Руб.	К.	Руб.	К.									Руб.	К.	Руб.	К.	
	Всего.		Всего.		Всего.		Всего.		Всего.		Всего.		Всего.		Всего.		Всего.		Всего.		Всего.				
I. Укрепленья на средства Правительства.																									
По Докладному	1	611 27	—	478 40	13 03	—	—	13 85	200	—	190 86	1100	—	—	—	—	—	—	16 9	2419 38	1617	14 80	129 84		
« Кассовому	4	2570 81	—	1639 10	108 7	—	—	1107 71	—	—	1121 53	800	—	—	—	—	—	—	1122 57	11307 58	5740	13 50	302 43		
« Массовому	1	611 27	—	35 14	28 00	—	—	2750	—	—	120	—	—	—	—	—	—	—	28 68	491 68	3443	63 50	174 77		
« Массовому	1	611 27	—	525 80	114 14	—	—	—	—	—	—	—	—	—	—	—	—	—	15 63	2471 59	2183	13 50	137 46		
« Особому	К	а	с	с	с	с	с	с	с	с	с	с	с	с	с	с	с	с	с	с	с	с	с	с	
« Особому	К	а	с	с	с	с	с	с	с	с	с	с	с	с	с	с	с	с	с	с	с	с	с	с	
« Путевому	1	600 51	—	302 80	80 72	—	—	4187 85	—	—	1013 29	1500	—	—	—	—	—	—	4 7	917 8	6262	132 38	288 69		
Итого	12	7791 83	—	5314 34	636 96	1 29	—	10112 39	254 58	5347 04	10923	—	—	—	—	—	—	—	1071 33	48539 91	32772	809 21	1576 61		
II. Укрепленья из прибыли от Правительства казнач.																									
По Докладному	7	11590 46	—	3856 42	1675 3	12 84	—	2371 55	323 97	6910 62	1621	—	—	—	—	—	—	—	5 28	1801 35	4495 93	3531	1719 30	1297 29	
« Кассовому	5	4620 29	—	3008 73	746 84	—	—	428	—	428	—	—	—	—	—	—	—	—	232 29	885 80	2962 71	1625 38	495 75	896 66	
« Массовому	6	7056 28	—	6301 14	328 7	—	—	1907 25	4703 46	278 8	3690	—	—	—	—	—	—	—	642 72	6213 59	4607	167 31	1160 29		
« Массовому	7	256 78	—	915 68	182 54	223 8	—	1921 84	1460 15	2473 84	802 65	—	—	—	—	—	—	—	137 00	772 81	1922 65	5694	2204 13	544 48	
« Особому	7	7	—	15720 25	5018 43	371 9	—	10479 63	4781 11	1860 38	4423 42	—	—	—	—	—	—	—	1084	2689 22	11244 1	6382 8	340 74	3439 18	
« Особому	5	4400 15	—	3061 55	534 92	0	—	5506	327 58	375 88	3061	—	—	—	—	—	—	—	557 16	2394 15	15786	406 6	651 2		
« Особому	5	3052 65	—	1987 53	258 97	200 66	—	704 96	1326 61	1300 48	2322 35	—	—	—	—	—	—	—	2050 66	6308 83	3428 63	2872 78	1642 15		
« Путевому	5	825 43	—	645 13	1125 44	—	—	2883 59	3996 52	1607 28	1064	—	—	—	—	—	—	—	224 67	752 93	4298	1461 28	1758 80		
Итого	48	68120 67	—	52330 25	18840 22	879 47	—	97911 31	16200 00	78792 96	18214 67	—	—	—	—	—	—	—	9428 93	53967 83	36261	71843 51	1023 89		
III. Укрепленья на общественные средства.																									
По Докладному	3	477 74	—	796 99	295 81	129 4	—	734 58	841 89	4726 34	2069	—	—	—	—	—	—	—	0 8	3297 11	2924 30	3692 57	1750 1		
« Кассовому	1	629 8	—	1468 84	69 28	—	—	7135	3330 80	988 46	1080	—	—	—	—	—	—	—	357 6	3692 33	1300	237 71	487 69		
« Массовому	2	4842 69	—	1542 43	89 89	2138 58	—	135 78	—	514	4121	—	—	—	—	—	—	—	40 29	2932 80	3192	114 90	1786 15		
« Массовому	2	4842 69	—	1013 99	231 16	137 48	—	1566 68	3419 29	365 28	1829	—	—	—	—	—	—	—	2 61	3439 23	3437	252 29	2093 62		
« Особому	4	3670 45	—	1813 99	533 92	—	—	1029 89	—	452 00	2065	—	—	—	—	—	—	—	88	3277 30	3698	340 74	2713 67		
« Особому	1	8812 47	—	1851 49	531 19	—	—	6566 47	2020 44	1403 44	4223	—	—	—	—	—	—	—	206	10886 4	4756	1213 38	2415 85		
« Путевому	6	1308 63	—	644 27	290 19	—	—	10399 69	3038 5	1212 15	3542	—	—	—	—	—	—	—	230 29	2099 79	441 34	2766	1213 38	248 71	
« Путевому	3	695 69	—	1166 34	148 40	—	—	—	—	—	—	—	—	—	—	—	—	—	—	—	—	—	—	—	
Итого	20	41574 87	—	26166 33	9817 71	2870 57	—	50448 13	19063 39	32420 57	15436	—	—	—	—	—	—	—	2 01	4512 92	41098 90	32761 30	10217 89	16986 63	
I-й категории	12	7791 83	—	8066 33	636 6	1 29	—	10112 39	254 58	5347 04	10923	—	—	—	—	—	—	—	—	207 13	48539 92	32772	809 21	1576 61	
II-й категории	48	56108 89	—	37329 21	16849 22	879 47	—	97911 31	16200 00	78792 96	18214 67	—	—	—	—	—	—	—	—	9245 81	53967 83	36261	71843 51	1023 89	
III-й категории	20	41574 87	—	26166 33	9817 71	2870 57	—	50448 13	19063 39	32420 57	15436	—	—	—	—	—	—	—	—	4370 18	83	2 01	4512 92	41098 90	
Всего из губернии	80	107487 44	—	102873 21	37302 00	1107 84	—	138478 80	35534 87	107681 80	33364 67	—	—	—	—	—	—	—	13300 17	1392 50	99138 63	91443	4 07	14 16	

О ГМИННЫХЪ СБОРАХЪ

ВЪ ЛОМЖИНСКОЙ ГУБЕРНИИ ЗА 1890 ГОДЪ.

№ по порядку.	НАИМЕНОВАНИЕ УЪЗДОВЪ.	ИЗРАСХОДОВАНО												
		На содержаніе Губнскаго Управленія.					На содержаніе Губнскаго Судя.							
		Личный составъ.		Канцелярскіе и другіе расходы.			На измѣнъ помѣщеній.		Личный составъ.		Канцелярскіе и другіе расходы.			
		Руб.	Коп.	Руб.	Коп.	Руб.	Коп.	Руб.	Коп.	Руб.	Коп.	Руб.	Коп.	
1	Локвицкій	7028	—	1464	1/2	477	19	5117	4	—	—	—	1060	32
2	Козляцкій	4480	—	1783	87	214	67 1/2	2152	77	—	—	—	—	—
3	Мзювецкій	4738	65	1430	15 1/2	260	—	2345	47	—	—	—	—	—
4	Мазовскій	3202	—	2728	77	—	—	—	—	—	—	—	2105	50
5	Остремскій	6051	—	2346	75	518	—	4181	26	—	—	—	—	—
6	Остремленскій	4590	—	1176	12	405	62	3588	81 1/2	—	—	—	—	—
7	Пугачевскій	4555	—	1438	74	—	—	4047	78	—	—	—	—	—
8	Щучинскій	5355	—	2171	29	266	—	4180	78	—	—	—	420	—
	Итого	40989	65	14339	70	2241	48 1/2	26615	1 1/2	—	—	—	3645	82

ВЪ 1890 ГОДУ.										Пространство обложившей сборами земли въ моргахъ.	Размѣръ сбора съ морга земли.
Содержаніе гвизитныхъ начальныхъ училищъ.		Расходы обязательнаго вѣ. огу разныхъ Правительственныхъ распоряженій.		На общественныя надобности, установленныя самими гвизитными школами.		И Т О Г О .		Рубл.	Коп.		
Рубл.	Коп.	Рубл.	Коп.	Рубл.	Коп.	Рубл.	Коп.				
Рубл.	Коп.	Рубл.	Коп.	Рубл.	Коп.	Рубл.	Коп.				
7227	20	281	40	3810	2 1/2	27565	28	174926	15,8		
4992	69	1078	19	2971	75	18674	94 1/2	161882	11,5		
5707	46 1/2	2190	68	379	10	17151	52	129185	12,5		
3027	—	271	79	—	—	11455	6	119218	9,2		
5262	13	2945	88	5316	14	26621	26	180167	15		
3069	53	747	97	3117	5 1/2	16625	11	156189	10,6		
4359	60	2927	16	5660	27	23018	55	189402	12,2		
4114	65	1068	65	5515	78	23092	15	175127	11,5		
38200	36 1/2	11511	72	26770	12	164215	87 1/2	1284706	12,7		

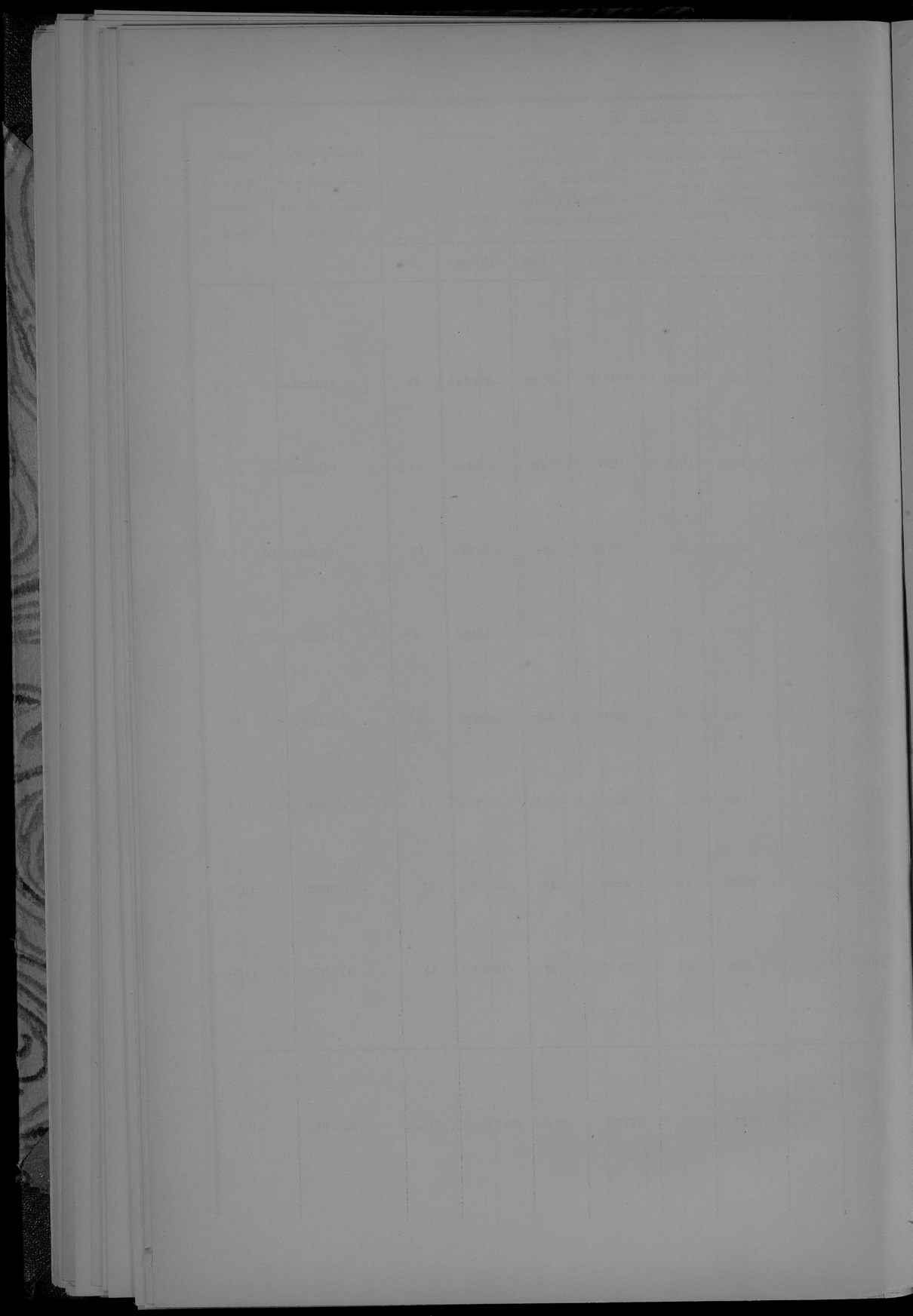

О ГУБЕРНСКОМЪ ЗЕМСКОМЪ ДОРОЖНОМЪ СБОРѢ
ВЪ ЛОМЖИНСКОЙ ГУБЕРНИИ ЗА 1890 ГОДЪ.

НАИМЕНОВАНИЕ УЪЗДОВЪ.	Съдвало поступить.				Причислено.			
	Недомокъ прежнихъ лѣтъ.		Оклада 1890 г.		Недомокъ прежнихъ лѣтъ.		Оклада 1890 г.	
	Р у б л и к о п ѣ в к и.							
Ложинскій	2100	29	10982	86	43	—	—	—
Кольчеській	448	23	8145	90	29	49	—	—
Малоярослѣвскій	258	86	6925	76	30	21	—	—
Малоярослѣвскій	237	78	6078	64	28	7	—	—
Острозскій	—	—	8035	17	17	68	—	—
Острозскій	—	—	7348	57	4	36	—	—
Пулузскій	1184	40	10667	75	—	—	—	—
Щучинскій	1180	70	6926	96	53	75	—	—
Итого	5410	28	65011	61	206	56	—	—

Примѣчаніе. Сверхъ показаннаго поступления въ теченіи 1890 года внесено въ пользу дорожнаго сбора 383 руб. 43 коп., а всего 12278 руб. 2 коп.

Исключено.		Взыскано.		Осталось въ недоимкѣ къ 1-му Января 1891 г.									
Недомокъ прежнихъ лѣтъ.	Оклада 1890 г.	Недомокъ прежнихъ лѣтъ.	Оклада 1890 г.	Недомокъ прежнихъ лѣтъ.	Оклада 1890 г.	Всего.							
Р у б л и к и к о п ѣ в к и													
—	—	—	—	625	46	9894	76	1507.	83	1688	10	2595	93
—	—	—	—	262	46	8018	39	215	28	129	51	344	79
—	42	—	—	288	65	6998	11	—	—	17	65	17	65
—	39	—	—	256	89	5905	68	14	57	172	96	187	53
—	—	4	12	17	68	7637	31	—	—	393	74	393	74
—	—	—	—	4	36	7327	37	—	—	21	20	21	20
—	—	—	—	1174	95	9604	65	9	45	1003	10	1012	55
175	33	—	—	868	44	6509	69	190	78	417	36	608	14
176	4	4	12	3592	89	61763	87	1937	91	3243	62	5183	53

10: съ акцизныхъ и торговыхъ документовъ 11894 руб. 59 коп. и кромѣ того другихъ случайныхъ доходовъ

Госуд. публичная
историческая
библиотека РСФСР
_____ 199 г.

