

I  
5116  
1891

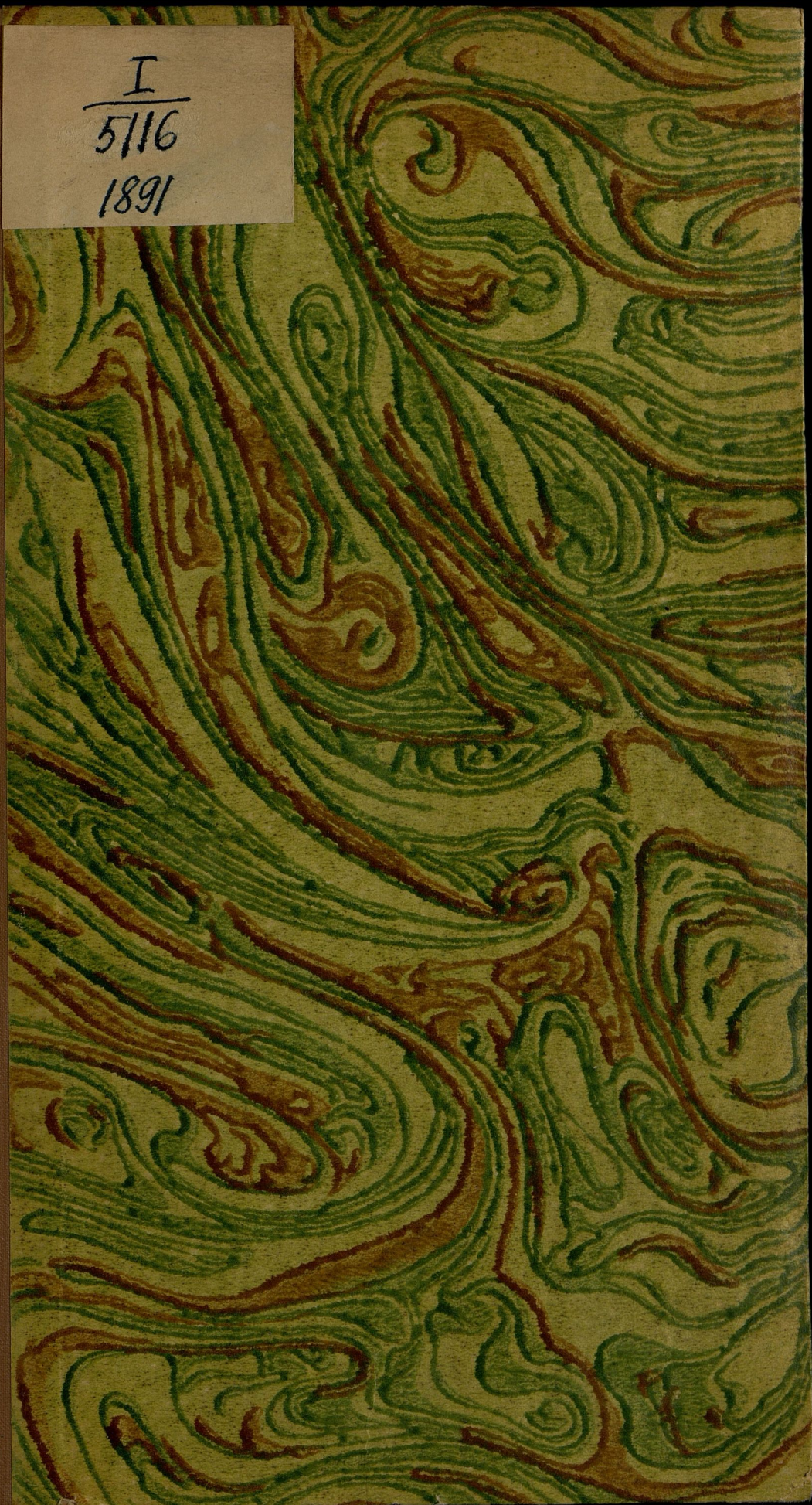

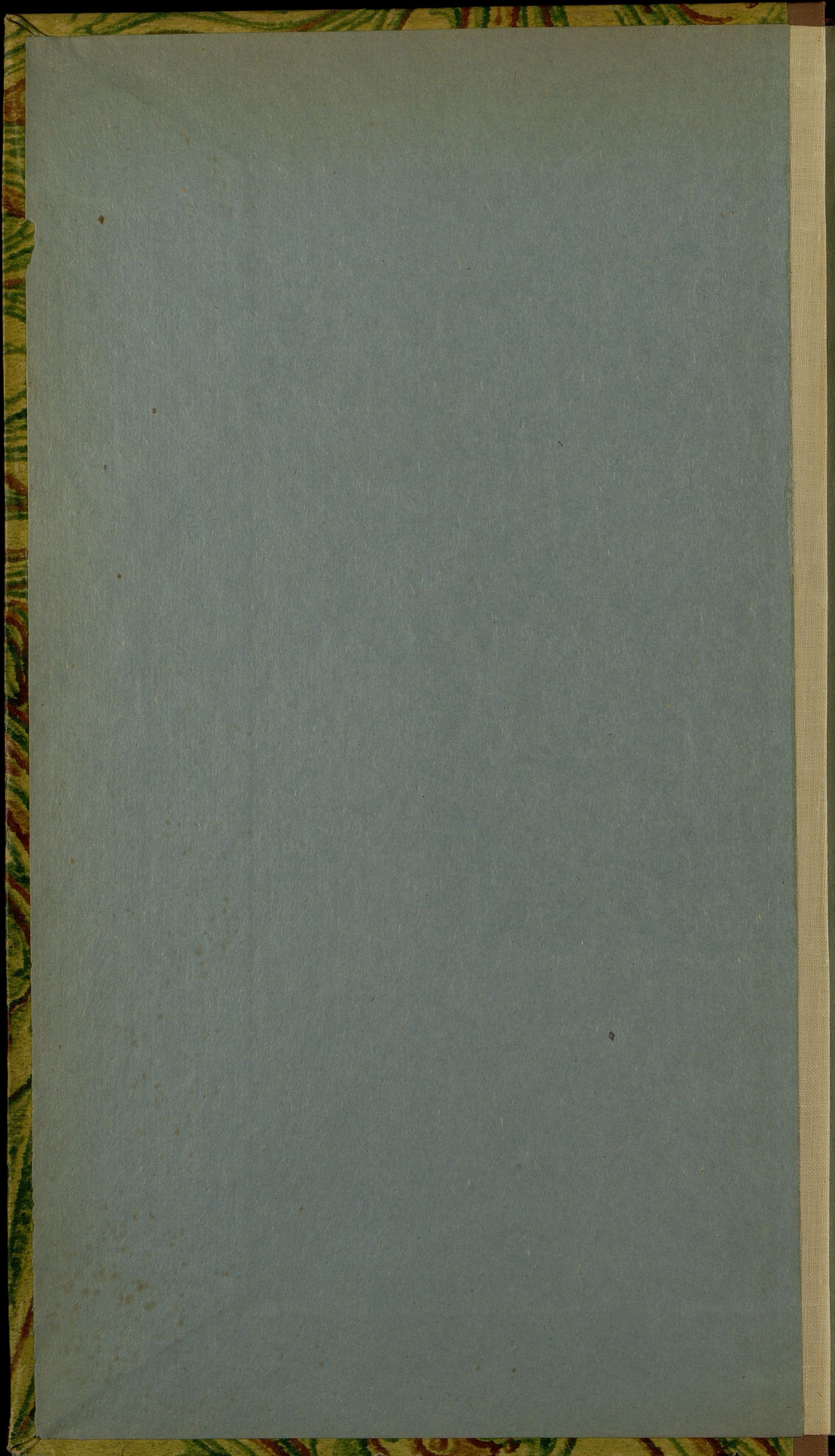

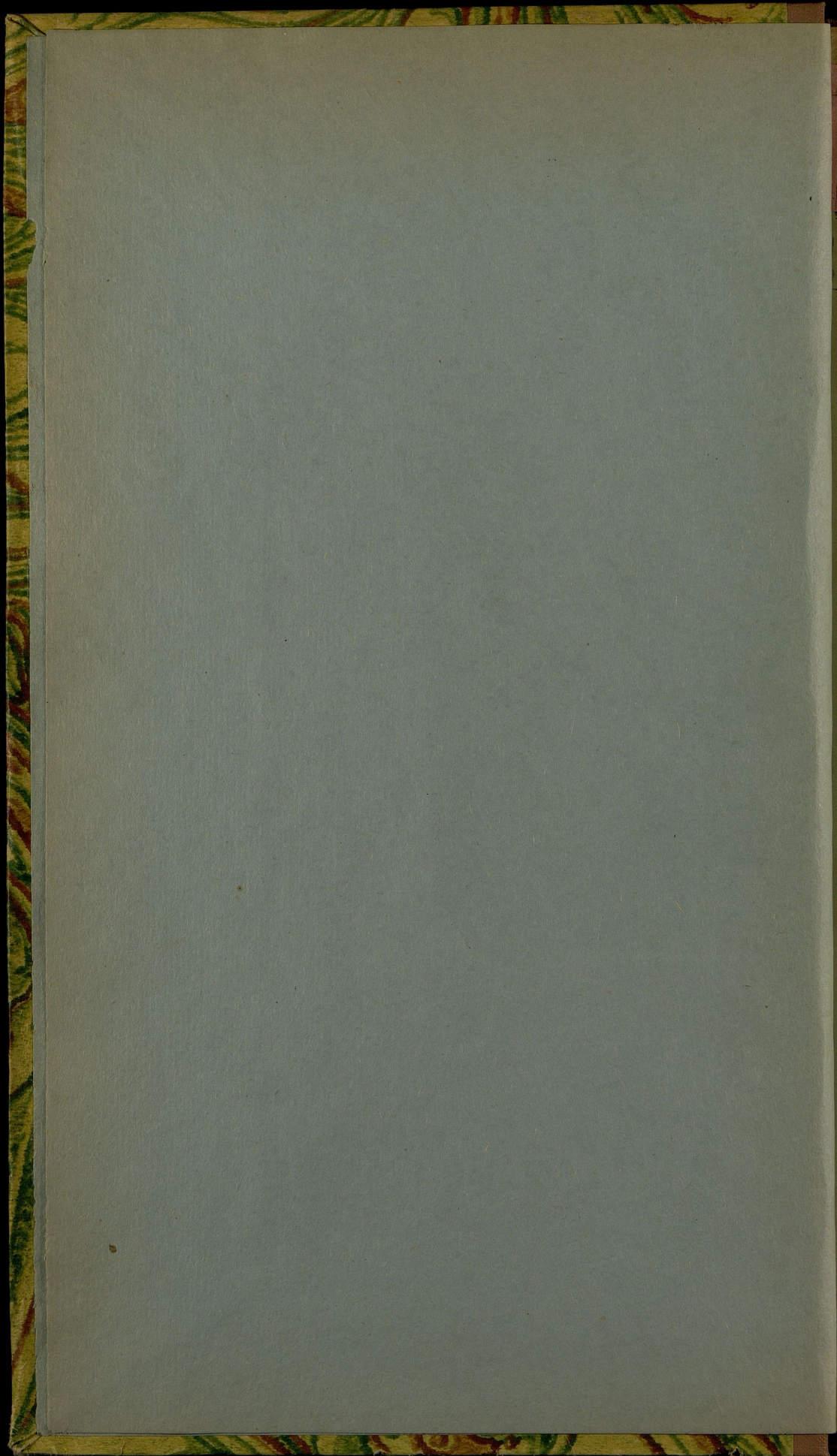



отдѣльн  
шкафа  
полка  
№

4578  
I  
5116

4300

25  
36

# ОБЗОРЪ

# ЛОМЖИНСКОЙ ГУБЕРНІИ

## ЗА 1891 ГОДЪ.



БИБЛИОТЕКА  
ХОЗЯЙСТВЕННАГО ДЕПАРТАМЕНТА  
№. №. №.

ЛОМЖА

ТИПОГРАФІЯ ГУБЕРНСКАГО ПРАВЛЕНІЯ.

—  
1892.

1881  
1881

1881

~~I~~  
4291

I  
5116

# ОБЗОРЪ

ЛОМЖИНСКОЙ ГУБЕРНІИ

ЗА 1891 ГОДЪ.

БИБЛИОТЕКА  
ХОЗЯЙСТВЕННАГО ДЕПАРТАМЕНТА  
М. В. Д.



Госуд. публичная  
историческая  
библиотека РСФСР  
№ 29329 1977г.

ГОМЖИНСКОЙ ГУБЕРНИИ

---

Печатано по распоряжению Г. Начальника губернии.

---

1891 год

# О Г Л А В Л Е Н И Е .

## I. Естественныя и производительныя силы губерніи и экономическая дѣятельность ея населенія.

	Стр.
А) Земледѣліе . . . . .	1
Б) Обеспеченіе народнаго продовольствія . . . . .	12
В) Промыслы сельскаго и городского населенія . . . . .	20
Г) Промышленность заводская и фабричная . . . . .	21
Д) Торговля . . . . .	25
Е) Движеніе населенія . . . . .	28

## II. Подати и повинности.

А) Окладные и неокладные сборы . . . . .	36
Б) Государственные губернскіе земскіе сборы . . . . .	42
а) Транспортный сборъ . . . . .	42
б) Квартирный сборъ . . . . .	42
в) Дорожный сборъ . . . . .	46
г) Страховой сборъ . . . . .	47
д) Сборъ по застрахованію рогатаго скота отъ чумы . . . . .	53
е) Божничный сборъ . . . . .	54
В) Городскіе доходы и расходы . . . . .	55
Г) Акцизный сборъ . . . . .	56
Д) Отправленіе натуральной повинности . . . . .	63
Квартирная повинность . . . . .	63
Подводная повинность . . . . .	65
Воинская повинность . . . . .	66
1) о выполненіи призыва . . . . .	66
2) о дѣйствіяхъ присутствій по воинской повинности въ теченіе отчетнаго года . . . . .	70
3) о расходахъ по призыву и приему на службу и на содержаніе уѣздныхъ присутствій въ теченіе отчетнаго года . . . . .	72

## III. Общественное благоустройство и благочиніе.

а) Казенныя и общественныя зданія . . . . .	72
б) Дороги, мосты, перевозки и поромныя переправы . . . . .	72
в) Почты и телеграфы . . . . .	73
г) Народная нравственность . . . . .	76
д) Арестанты, тюремные замки, аресты и этапы . . . . .	79
Пожары . . . . .	82
Различныя происшествія и народныя бѣдствія . . . . .	100

## IV.

### IV. Народное здравіе и общественное призрѣніе.

	Стр.
А) Врачебный отдѣлъ . . . . .	101
Б) Врачебно-полицейскій (санитарный) отдѣлъ . . . . .	103
Оспопрививаніе . . . . .	108
В) Больницы . . . . .	110
Г) Эпидеміи . . . . .	113
Д) Эпизоотіи . . . . .	119
Е) Насильственные и случайныя смерти . . . . .	127
Убіійства . . . . .	127
Самоубійства . . . . .	127
Покушенія на самоубійства . . . . .	129
Ж) Богадѣльни . . . . .	130

### V. Народное просвѣщеніе.

а) Учебныя заведенія . . . . .	132
б) Народное образованіе . . . . .	134
в) Народныя училища . . . . .	139

### VI. О ходѣ крестьянскаго дѣла въ губерніи.

1) Общее положеніе крестьянскаго дѣла . . . . .	145
2) О межеваніи крестьянскихъ земель . . . . .	146
3) О занятіяхъ крестьянскихъ учреждений . . . . .	149
4) О дѣйствіяхъ ссудо-сберегательныхъ кассъ . . . . .	155

### Вѣдомости, приложенныя въ обзоръ губерніи.

1) О посѣвѣ и урожаѣ . . . . .	№ 1.
2) О фабрикахъ и заводахъ . . . . .	№ 2.
3) О движеніи населенія . . . . .	№ 3 лит. А. Б. и В.
4) О поступленіи сборовъ . . . . .	№ 4 лит. А.
5) О распредѣленіи недоимокъ по уѣздамъ и городамъ . . . . .	№ 4 лит. Б.
6) О числѣ и родѣ преступленій . . . . .	№ 5 лит. А. Б. и В.
7) О дѣятельности земской стражи . . . . .	№ 5 лит. Г.
8) О пожарахъ . . . . .	№ 6 лит. А.
9) О пожарныхъ командахъ . . . . .	№ 6 лит. Б.
10) О насильственныхъ и случайныхъ смертяхъ . . . . .	№ 7.
11) О числѣ учебныхъ заведеній и учащихся . . . . .	№ 8.
12) О городскихъ капиталахъ . . . . .	№ 9.
13) О дѣйствіяхъ ссудо-сберегательныхъ кассъ . . . . .	№ 10.
14) О гминныхъ сборахъ . . . . .	№ 11.
15) О земскомъ дорожномъ сборѣ . . . . .	№ 12.

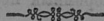

# О Б З О Р Ъ

## Ломжинской губернии

за 1891 годъ.

### I. Естественныя и производительныя силы губернии и экономическая дѣятельность ея населенія.

#### A. Земледѣліе.

*(Приложеніемъ къ этой статьѣ слѣдуетъ видѣмость № 1).*

Главное занятіе большинства жителей Ломжинской губерніи и основаніе ихъ благосостоянія составляетъ земледѣліе, успѣхи и выгоды котораго находятся въ тѣсной связи съ мѣстными климатическими условіями, не всегда одинаково дѣйствующими на качество урожаявъ.

Ломжинская губернія по своему географическому положенію принадлежитъ къ той полосѣ Россіи, гдѣ хотя существуетъ сравнительно мало вредныхъ вліяній атмосферическихъ условій, тѣмъ не менѣ климатическія измѣненія въ послѣднее время стали происходить довольно разнообразно.

Атмосферическія явленія въ отчетномъ году были вполне неблагоприятными земледѣлію, и потому причинили ему вообще много существеннаго вреда.

Теплая съ умѣренно перепадавшими дождями осень 1890 года вполне благоприятствовала посѣву и всходу озимыхъ хлѣбовъ, но наступившая затѣмъ зима, отли-

чавшаяся необыкновенною въ здѣшнемъ краѣ продолжительностью, суровостью и обиліемъ снѣга, лежавшаго толстымъ слоемъ на неуспѣвшей замерзнуть почвѣ, а затѣмъ поздняя и холодная весна весьма вредно повліяли на произрастаніе озимыхъ веходовъ; послѣдніе представлявшіеся осенью болѣе чѣмъ удовлетворительными, оказались, въ особенности на возвышенныхъ мѣстахъ, даже ниже посредственныхъ; на низменныхъ же поляхъ рожь и пшеница, вслѣдствіе выпавшаго въ Мартѣ снѣга, пролежавшаго болѣе недѣли, и утреннихъ морозовъ, подверглись гніенію.

Вслѣдствіе бывшихъ въ началѣ Мая ночныхъ холодовъ и засухи, произрастаніе озимыхъ хлѣбовъ и травъ пошло весьма медленно; благодаря только выпавшимъ въ концѣ Мая теплымъ дождямъ, озимые хлѣба нѣсколько поправились, но появившіеся вслѣдъ за дождями холода и приморозки задержали ихъ ростъ.

Полевая работа по обсемененію полей яровыми хлѣбами, начатая въ послѣднихъ числахъ Марта на возвышенныхъ и въ началѣ Апрѣля на низменныхъ мѣстахъ и на поляхъ съ глинистою почвою, вслѣдствіе холодовъ производилась очень медленно, такъ что только въ половинѣ Мая были окончены посѣвы яровыхъ хлѣбовъ.

Начавшіеся со второй половины Мая перемежающіеся дожди благопріятно повліяли на ростъ всѣхъ вообще хлѣбовъ, такъ что ранніе веходы яровыхъ хлѣбовъ были довольно удовлетворительны.

Уборка озимыхъ хлѣбовъ, начавшись въ первой половинѣ Іюля, окончилась во второй половинѣ Августа; къ этому же времени были уже сняты съ полей ячмень, горохъ и овесъ, причемъ уборка и остальныхъ хлѣбовъ также приближалась къ концу.

Сбору урожая препятствовали перемежающіеся частые дожди, въ особенности неблагопріятно повліявшіе на сборъ пшеницы, которая въ нѣкоторыхъ мѣстностяхъ проросла въ снопахъ на полѣ.

Кромѣ этихъ, весьма неблагопріятно отразившихся на результатахъ урожая, атмосферическихъ условіяхъ, сопровождавшихъ посѣвъ, ростъ и уборку хлѣбовъ въ

теченіе весны, лѣта и осени 1891 года, слѣдуетъ упомянуть еще о трехъ случаяхъ градобитія, бывшихъ въ Островскомъ, Кольненскомъ и Маковскомъ уѣздахъ.

Бывшими 10 Іюня бурями съ градомъ совершенно уничтожены озимые и яровые посѣвы въ Островскомъ уѣздѣ: въ 18-ти деревняхъ гмины Зарембы-Костельне, въ 6-ти деревняхъ гмины Каменьчикъ-Велькій, въ 7-ми деревняхъ гмины Орло и въ 23-хъ деревняхъ гмины Шульборже-Коты; вообще убытокъ исчисленъ въ 72600 р.

Въ Кольненскомъ уѣздѣ, градобитіемъ, бывшимъ въ ночь съ 10 на 11 Іюня, уничтожены озимые и яровые посѣвы, приблизительно на 50000 руб.

Въ Маковскомъ уѣздѣ, въ деревнѣ Заленже-Вельке, градобитіемъ, бывшимъ 11 Іюня, истреблено ржи приблизительно на 590 руб.

Въ Ломжинскомъ уѣздѣ, бывшею въ ночь съ 20 на 21 Мая бурей, занесено много посѣвовъ пескомъ, причемъ убытокъ исчисленъ въ 20000 руб.

Всего бурями и градомъ уничтожено хлѣбовъ приблизительно на 143191 руб.

При всѣхъ этихъ воплѣ неблагопріятствовавшихъ земледѣлію атмосферическихъ и другихъ явленіяхъ нельзя было и ожидать въ отчетномъ году удовлетворительнаго урожая какъ зерновыхъ хлѣбовъ, такъ и картофеля; урожае послѣдняго значительно меньше прошлогодняго, такъ какъ почти половина его, а въ низменныхъ мѣстахъ и весь, отъ избытка дождей лѣтомъ, совершенно загнила и проросла еще до уборки.

Вообще въ губерніи сборъ зерновыхъ хлѣбовъ сравнительно съ корнеплодами лучше послѣднихъ, такъ какъ сборъ картофеля былъ вообще крайне плохой; въ нѣкоторыхъ уѣздахъ, напр. въ Мазовецкомъ, Кольненскомъ и Островскомъ, — едва вернулъ посѣвъ, въ другихъ далъ самъ два съ небольшимъ и только въ Маковскомъ и Пултускомъ далъ самъ три. Кромѣ недорода, онъ во всѣхъ хозяйствахъ безъ исключенія оказался очень низкаго достоинства, такъ какъ даже въ погребахъ и ямахъ сильно подвергается гніенію.

Посѣвъ и урожай хлѣбовъ и картофеля въ отчетномъ году, сравнительно съ предыдущимъ годомъ, былъ слѣдующій :

П О С Ъ Я Н О :

У Ѳ Э Д Ы.	Въ 1890 году.		
	Озимаго.	Яроваго.	Карто- феля.
	Ч Е Т В Е Р Т Е Й.		
Ломжинскій . . . . .	32083	36011	66524
Кольненскій . . . . .	18492	15428	56476
Мазовецкій . . . . .	31200	30200	31900
Маковскій . . . . .	26197	22956	37571
Островскій . . . . .	32040	31536	69026
Остроленскій . . . . .	19878	15624	49689
Пултускій . . . . .	31702	29399 $\frac{1}{2}$	65833
Щучинскій . . . . .	19708	21311	47611
Итого . . . . .	211300	202465 $\frac{1}{2}$	424630
У Ѳ Э Д Ы.	Въ 1891 году.		
	Озимаго.	Яроваго.	Карто- феля.
	Ч Е Т В Е Р Т Е Й.		
Ломжинскій . . . . .	30974	32454	58515
Кольненскій . . . . .	20736	17259	76061
Мазовецкій . . . . .	27961	25431	28853
Маковскій . . . . .	25332	23941	35742
Островскій . . . . .	33796	26749	62736
Остроленскій . . . . .	21950	16394	56258
Пултускій . . . . .	33635	30241	70401
Щучинскій . . . . .	19795	21022	47103
Итого . . . . .	214179	193491	435669

С Н Я Т О:

У ъ з д ы.	Въ 1890 году.		
	Озимаго.	Яроваго.	Карто- феля.
	Ч Е Т В Е Р Т Е Й.		
Ломжинскій . . . . .	154011	180987	323768
Кольненскій . . . . .	105837	89212	285675
Мазовецкій . . . . .	156000	211400	191400
Маковскій . . . . .	126160	119190	225929
Островскій . . . . .	129275	142595	324942
Остроленскій . . . . .	83695	71560	347823
Пултускій . . . . .	138603	137569	297444
Щучинскій . . . . .	74206	115199	183696
Итого . . . . .	967787	1067712	2180677
У ъ з д ы.	Въ 1891 году.		
	Озимаго.	Яроваго.	Карто- феля.
	Ч Е Т В Е Р Т Е Й.		
Ломжинскій . . . . .	123231	139799	163397
Кольненскій . . . . .	56639,8	48067,2	132806
Мазовецкій . . . . .	124426	97813	43280
Маковскій . . . . .	100538	108608	120135
Островскій . . . . .	117960	112503	122881
Остроленскій . . . . .	66527	67958	116725
Пултускій . . . . .	137895	115808	226189
Щучинскій . . . . .	62848	73038	100205
Итого . . . . .	790064,8	763594,2	1025118

Изъ этой таблицы оказывается, что въ отчетномъ году уродилось и собрано менѣе противъ 1890 года:  
 озимыхъ хлѣбовъ на . . . . . 177722,2 четв.  
 яровыхъ хлѣбовъ на . . . . . 304117,8 четв.  
 картофеля на . . . . . 1155559 четв.,

хотя разница въ посѣвѣ совершенно незначительна, такъ какъ въ отчетномъ году посѣяно сравнительно съ прошлымъ годомъ:

озимыхъ хлѣбовъ болѣе на . . . . .	2879	четв.
яровыхъ хлѣбовъ менѣе на . . . . .	8974,2	четв.
картофеля болѣе на . . . . .	11039	четв.

Насколько въ отчетномъ году урожай озимыхъ и яровыхъ хлѣбовъ и картофеля былъ плохъ, можно заключить изъ нижеслѣдующей сравнительной таблицы, причѣмъ урожай 1890 г., по сравненіи съ прошедшими годами, признавался лишь весьма удовлетворительнымъ:

У ъ з д ы.	СТЕПЕНЬ УРОЖАЯ.		
	Въ 1890 году.		
	Озимыхъ хлѣбовъ.	Яровыхъ хлѣбовъ.	Картофеля.
УРОЖАЙ „САМЪ.“			
Ломжинскій . . . . .	4,8	5,02	4,86
Кольненскій . . . . .	5,72	5,78	5,05
Мазовецкій . . . . .	4,81	5,19	6,01
Маковскій . . . . .	5	7	6
Островскій . . . . .	4,03	4,52	4,85
Остроленскій . . . . .	4,21	4,58	6,99
Пултускій . . . . .	4,37	4,67	4,51
Щучинскій . . . . .	3,76	5,4	3,83
По губерніи . . . . .	4,58	5,27	5,13

У ъ з д ы.	СТЕПЕНЬ УРОЖАЯ.		
	Въ 1891 году.		
	Озимыхъ хлѣбовъ.	Яровыхъ хлѣбовъ.	Картофеля.
УРОЖАЙ „САМЪ.“			
Ломжинскій . . . . .	3,97	4,3	2,79
Кольненскій . . . . .	2,73	2,78	1,74
Мазовецкій . . . . .	3,96	4,53	3,36
Маковскій . . . . .	4,45	3,84	1,53
Островскій . . . . .	3,49	4,21	1,96
Остроленскій . . . . .	3,03	4,14	2,07
Пултускій . . . . .	4,09	3,8	3,22
Щучинскій . . . . .	3,17	4,3	2,79
По губерніи . . . . .	3,69	3,42	2,35

Урожай на различного рода землях былъ слѣ-  
дующій:

На земляхъ:	П О С Т Я Н О:		
	Озимаго.	Яроваго.	Картофель.
	Ч Е Т В Е Р Т Е Й.		
Владѣльческихъ . . .	109580,2	101371,8	192352,2
Крестьянскихъ . . .	85207	74145,6	199934,9
Городскихъ и пр. . .	19391,8	17973,6	43381,9
<b>Итого . . .</b>	<b>214179</b>	<b>193491</b>	<b>435669</b>

На земляхъ:	С Н Я Т О:			ПОЛУЧЕНО:		
	Озимаго.	Яроваго.	Карто- феля.	Ози- маго.	Яро- ваго.	Карто- феля.
	Ч Е Т В Е Р Т Е Й.			«С А М Ъ.»		
Владѣльческихъ . . .	423907,3	489545,3	473019,7	3,86	4,83	2,45
Крестьянскихъ . . .	298850,7	284710,2	469325,9	3,5	3,84	2,34
Городскихъ и пр. . .	67306,8	69338,7	82772,4	3,47	3,85	1,9
<b>Итого . . .</b>	<b>790064,8</b>	<b>763594,2</b>	<b>1025118</b>	<b>3,69</b>	<b>3,42</b>	<b>2,35</b>

Средняя стоимость обработки одного морга земли  
подъ:

У ъ з д ы.	Озимыми хлѣбами.		Яровыми хлѣбами.	
	Руб.	Коп.	Руб.	Коп.
	Ломжинскій . . . . .	9	—	4
Кольненскій . . . . .	7	—	3	—
Мазовецкій . . . . .	4	75	2	85
Маковскій . . . . .	5	55	4	33
Островскій . . . . .	3	37	4	68
Остроленскій . . . . .	4	35	4	6
Пултускій . . . . .	9	—	5	—
Щучинскій . . . . .	5	50	5	—

Средняя наемная плата за моргъ земли:

У Ъ З Д Ы.	Пахат-ной.		Сѣнокос-ной.		Огород-ной.	
	Руб.	Коп.	Руб.	Коп.	Руб.	Коп.
Ломжинскій . . . . .	8	—	10	—	20	—
Кольненскій . . . . .	8	50	10	60	11	85
Мазовецкій . . . . .	5	—	8	90	12	50
Маковский . . . . .	2	—	3	50	3	44
Островскій . . . . .	3	11 <sup>1/2</sup>	7	90	6	88 <sup>1/2</sup>
Остроленскій . . . . .	3	66	11	16	7	—
Пултускій . . . . .	8	—	11	50	21	—
Щучинскій . . . . .	3	30	10	—	13	—

Средній валовой и чистый доходъ съ одного морга земли подь:

УЪЗДЫ.	Пшеницею.		Рожь.		Овесъ.		Картофель.		Прочими яровыми хлебами.		Головнѣя сѣвооборотъ.		Примѣчаніе.
	Руб. К.		Руб. К.		Руб. К.		Руб. К.		Руб. К.		Руб. К.		
	Руб.	К.	Руб.	К.	Руб.	К.	Руб.	К.	Руб.	К.	Руб.	К.	
<b>Ломжинскій:</b>													
Средній валовой	35	—	20	—	10	—	30	—	15	—	20	20	
Чистый . . . . .	10	—	6	—	3	—	12	—	6	—	7	20	
<b>Кольненскій:</b>													
Средній валовой	26	70	14	20	9	10	20	20	11	60	16	36	
Чистый . . . . .	11	55	6	80	4	45	8	50	4	70	7	20	
<b>Островскій:</b>													
Средній валовой	16	23	13	23	10	69	—	—	7	33	9	49	Вследствіе неурожая картофеля и обработки земли и уменьшеніе производительности стома съ сбора.
Чистый . . . . .	2	2	1	62	1	39	—	—	1	15	1	23	
<b>Остроленскій:</b>													
Средній валовой	25	85	21	13	20	25	24	61	26	58	23	68	
Чистый . . . . .	13	50	10	31	10	60	7	97	10	40	10	55	
<b>Маковский:</b>													
Средній валовой	20	—	15	—	13	—	24	—	16	—	17	60	
Чистый . . . . .	7	44	5	91	4	66	12	66	9	55	8	4	
<b>Мазовецкій:</b>													
Средній валовой	28	75	11	40	8	40	9	70	6	65	12	98	
Чистый . . . . .	21	10	6	75	4	63	7	50	4	65	8	93	
<b>Пултускій:</b>													
Средній валовой	45	23	35	55	25	70	65	38	25	—	39	37	
Чистый . . . . .	27	70	21	15	15	65	42	—	14	70	24	24	
<b>Щучинскій:</b>													
Средній валовой	25	—	19	—	13	—	30	—	13	—	20	—	
Чистый . . . . .	12	—	2	—	6	—	10	—	4	—	6	80	

Среднія цѣны рабочимъ:

По уѣздамъ.	П О Д Е Н Н О .												Г о -	
	Во время по- слѣдн. од- наго хлѣба.			Во время по- слѣдн. про- наго хлѣба.			Во время сѣнокоса.			Во время жатвы.			Д И Ч Н О .	
	Рабочему съ лошадь.	Иппеку.	Рабочимъ.	Рабочему съ лошадь.	Иппеку.	Рабочимъ.	Рабочему съ лошадь.	Иппеку.	Рабочимъ.	Рабочему съ лошадь.	Иппеку.	Рабочимъ.	Рабочему.	Рабочимъ.
	К о п ѣ й к и .												Рубл.	
<b>Ломжинскому:</b>														
На собственномъ продовольствіи . . .	138	37	23	155	41	27	174	57	33	180	56	36	112	64
На продовольствіи нанимателя . . . .	93	25	16	102	29	19	118	40	23	128	48	24	50	27
<b>Кольненскому:</b>														
На собственномъ продовольствіи . . .	118	31	22	135	34	23	145	41	27	151	41	32	100	46
На продовольствіи нанимателя . . . .	93	21	16	101	24	15	110	30	19	116	30	23	59	25
<b>Островскому:</b>														
На собственномъ продовольствіи . . .	160	60	35	130	40	25	150	60	35	175	60	40	140	70
На продовольствіи нанимателя . . . .	135	40	25	90	35	20	130	45	25	150	45	30	60	36
<b>Остроленскому:</b>														
На собственномъ продовольствіи . . .	150	40	25	150	45	30	180	50	35	185	50	40	125	55
На продовольствіи нанимателя . . . .	115	25	20	120	30	20	145	35	25	150	40	30	85	35
<b>Мановскому:</b>														
На собственномъ продовольствіи . . .	160	50	35	150	30	23	160	50	35	165	50	45	65	45
На продовольствіи нанимателя . . . .	145	40	20	100	20	16	145	40	20	145	45	55	30	20
<b>Мазовецкому:</b>														
На собственномъ продовольствіи . . .	140	45	20	140	45	20	150	50	30	160	50	40	120	70
На продовольствіи нанимателя . . . .	115	30	15	115	30	15	125	40	20	140	40	25	50	25
<b>Пултускому:</b>														
На собственномъ продовольствіи . . .	150	35	25	177	45	25	177	45	25	180	50	30	95	65
На продовольствіи нанимателя . . . .	100	25	15	120	25	15	120	30	15	125	35	20	40	27
<b>Щучинскому:</b>														
На собственномъ продовольствіи . . .	150	45	25	150	50	30	175	65	40	185	65	45	100	50
На продовольствіи нанимателя . . . .	120	40	20	120	45	25	140	55	30	160	60	35	50	25

Слѣдующая таблица указываетъ, какія существовали по губерніи въ отчетномъ году среднія торговыя цѣны на необходимыя жизненныя продукты:

У П Ъ З Д Ы.	Ч Е Т В Е Р Т Ъ.						П У Д Ъ.			
	Пшени- цы.		Ржи.		Карто- феля.		Сѣна.		Соломы.	
	Руб.	Коп.	Руб.	Коп.	Руб.	Коп.	Руб.	Коп.	Руб.	Коп.
Ломжинскій и г. Ломжа .	13	50	11	50	3	60	—	60	—	40
Кольненскій . . . . .	14	40	12	50	4	20	—	45	—	30
Мазовецкій . . . . .	12	43	11	—	2	87	—	39	—	25
Маковскій . . . . .	13	—	10	91	2	68	—	30	—	18
Островскій . . . . .	14	30	11	20 <sup>1</sup> / <sub>2</sub>	3	13	—	41 <sup>1</sup> / <sub>2</sub>	—	26
Остроленскій . . . . .	13	40	10	46	2	32	—	40	—	26 <sup>1</sup> / <sub>2</sub>
Пултускій . . . . .	12	73	11	67	3	10	—	40	—	25
Щучинскій . . . . .	12	—	10	50	3	50	—	40	—	30
Средняя . . . . .	13	20 <sup>3</sup> / <sub>4</sub>	11	22 <sup>1</sup> / <sub>4</sub>	3	17 <sup>1</sup> / <sub>2</sub>	—	42	—	27

У П Ъ З Д Ы.	Ч Е Т В Е Р Т Ъ.									
	Ячменя.		Овса.		Проса.		Гороху.		Гречихи.	
	Руб.	Коп.	Руб.	Коп.	Руб.	Коп.	Руб.	Коп.	Руб.	Коп.
Ломжинскій и г. Ломжа .	8	—	6	—	8	—	12	—	8	—
Кольненскій . . . . .	7	50	8	—	9	50	12	70	8	—
Мазовецкій . . . . .	6	86	5	71	—	—	7	76	5	71
Маковскій . . . . .	6	43	5	6	7	15	9	66	6	66
Островскій . . . . .	6	80	5	22 <sup>1</sup> / <sub>2</sub>	9	97 <sup>1</sup> / <sub>2</sub>	10	77 <sup>1</sup> / <sub>2</sub>	7	10 <sup>1</sup> / <sub>2</sub>
Остроленскій . . . . .	7	91	5	48	10	80	9	80	8	68
Пултускій . . . . .	8	47	5	60	6	75	10	36	7	40
Щучинскій . . . . .	6	60	5	—	—	—	9	90	6	60
Средняя . . . . .	7	32 <sup>1</sup> / <sub>8</sub>	5	70 <sup>1</sup> / <sub>2</sub>	8	69 <sup>3</sup> / <sub>4</sub>	10	37	7	27

Въ Ломжинской губерніи много заливныхъ луговъ, съ которыхъ, вслѣдствіе разлива рѣкъ и дождливаго лѣта, уборка производилась только одинъ разъ, при чемъ скошенныя травы не отличались вполне хорошимъ качествомъ. Всего собрано въ 1891 году сѣна приблизительно около 3322210 пудовъ, сравнительно съ предыдущимъ годомъ менѣе на 1507295 пудовъ. Количе-

ство это, съ прибавкою соломы, можетъ быть признано достаточнымъ для прокормленія скота до будущей весны.

Изъ техническихъ растений, вошедшихъ въ сельскохозяйственную культуру, исключительно у крестьянъ, ленъ и пенька воздѣлываются въ количествѣ, потребномъ на ихъ собственныя надобности; посадка же свекловицы весьма незначительна и ограничивается лишь тремя уѣздами: Остроленкскимъ, Островскимъ и Маковскимъ, благодаря существующимъ въ первомъ и третьемъ сахарнымъ заводамъ.

Табачныхъ плантацій въ губерніи нѣтъ совсѣмъ.

Садоводство въ Ломжинской губерніи не составляетъ особой отрасли промышленности и разведеніе фруктовъ, главнымъ образомъ, служитъ для собственной надобности жителей; крупныхъ благоустроенныхъ садовъ въ губерніи очень немного; тутъ произрастають груши, яблоки, сливы, вишни, смородина, крыжовникъ, малина, клубника и т. п. ягоды; все эти фрукты, за очень рѣдкими исключеніями, не высокаго достоинства.

Огородничество ведется въ очень скромныхъ размѣрахъ; огороды засѣваются преимущественно лукомъ, картофелемъ, капустою, огурцами, свеклою, бобами, горохомъ, рѣпой и т. п., при чемъ все эти продукты идутъ исключительно на удовлетвореніе мѣстныхъ потребностей.

Скотоводство въ Ломжинской губерніи находится въ тѣсной связи съ земледѣіемъ и составляетъ очень важную отрасль сельскаго хозяйства, такъ какъ все полевая работа исполняется исключительно силами домашняго рабочаго скота и, съ другой стороны, мясное довольствіе населенія обеспечивается преимущественно мѣстнымъ скотомъ. Несмотря однако на столь огромное значеніе скотоводства въ губерніи, оно находится на весьма низкой степени развитія. Большая часть здѣшнихъ лошадей не отличается хорошими качествами, онѣ малорослы и слабосильны, и принадлежать къ мѣстной породѣ, разводимой вообще крестьянами Привислинскаго края.

Овцеводство во многихъ болѣе крупныхъ имѣніяхъ составляетъ важную отрасль хозяйства, при чемъ крупными землевладѣльцами разводятся тонкорунныя овцы,

а простыя исключительно крестьянами. Получаемая съ первыхъ шерсть отправляется рѣже въ Варшаву, чаще за-границу; собираемая же съ простыхъ овецъ шерсть употребляется для выдѣлки туземнаго крестьянскаго сукна

Немаловажнымъ источникомъ дохода въ хозяйствѣ сельскихъ жителей является разведеніе свиней, которыя, кромѣ мѣстнаго употребленія, продаются значительными партіями за-границу и приносятъ хозяевамъ немалые заработки.

#### Б. Обеспеченіе народнаго продовольствія.

Обеспеченіе народнаго продовольствія, за неимѣніемъ въ губерніи запасныхъ хлѣбныхъ магазиновъ, существующихъ во внутреннихъ губерніяхъ Имперіи, вполнѣ зависитъ отъ степени урожая и благопріятныхъ условій для сбора хлѣбовъ съ полей. Отчетный годъ въ томъ и другомъ отношеніи оказался весьма неудовлетворительнымъ.

Изъ слѣдующей таблицы видно, что на посѣвъ необходимо:

озимыхъ хлѣбовъ . . . . .	216912 четв.
яровыхъ хлѣбовъ . . . . .	233730 четв.
картофеля . . . . .	433166 четв.

По отчисленіи этого количества изъ общаго урожая хлѣбовъ и картофеля, остатокъ выразится:

озимыхъ хлѣбовъ . . . . .	573152,8 четв.
яровыхъ хлѣбовъ . . . . .	529864,2 четв.
картофеля . . . . .	592452 четв.

По приблизительному расчету на годичное продовольствіе одной души необходимо по 1 четв озимыхъ хлѣбовъ,  $\frac{1}{2}$  четв. яровыхъ и  $1\frac{1}{2}$  четв. картофеля, что при 680028 душахъ населенія Ломжинской губерніи, не считая расположенныхъ въ ея предѣлахъ войскъ, составитъ:

озимыхъ хлѣбовъ . . . . .	680028 четв.
яровыхъ хлѣбовъ . . . . .	340012 четв.
картофеля . . . . .	1020040 четв.

Такимъ образомъ для полнаго обезпеченія продовольствія мѣстнаго населенія недостаетъ:

озимыхъ хлѣбовъ . . . . . 106875,2 четв.  
картофеля . . . . . 427588 четв.

Отчасти этотъ недостатокъ можетъ быть восполненъ остающимися 189852,2 четв. яровыхъ хлѣбовъ.

По уѣздамъ вышеприведенныя данныя о недостаткахъ хлѣбовъ представляются въ слѣдующемъ видѣ:

У Ѣ З Д Ы.	Т Р Е Б У Е Т С Я Х Л Ѣ Б А:								
	На посѣвѣ.			На продовольствіе.			В с е г о.		
	Озим.	Яров.	Карт.	Озим.	Яров.	Карт.	Озим.	Яров.	Карт.
Ломжинскій .	30921	34314	58292	108999	54499	163498	139920	88813	221790
Кольненскій .	19472	17170	60277	78614	39307	117921	98086	56477	178198
Мазовецкій .	32100	50100	35860	79066	39533	118599	111166	89633	154459
Маковскій .	23234	28259	37481	63654	31827	95481	86888	60086	132962
Островскій .	34671	34771	62568	96109	48054	144163	130780	82825	206731
Остроленскій	22000	17000	62100	78853	39426	118279	100853	56426	180379
Пултускій .	34583	31074	70944	106211	53105	159316	140794	84179	230260
Щучинскій .	19931	21042	45644	68522	34261	102783	88453	55303	148427
Итого . .	216912	233730	433160	686028	340012	1020040	896940	573742	1483200
У Ѣ З Д Ы.	С Н Я Т О.			ИЗЛИШЕКЪ + НЕДОСТАТОКЪ —					
	Озим.	Яров.	Карт.	Озим.	Яров.	Карт.			
Ломжинскій .	123231	139799	163397	— 16689	+ 50986	— 58393			
Кольненскій .	56639,8	48067,2	132806	— 41446,2	— 8409,8	— 45392			
Мазовецкій .	124426	97813	43280	+ 13260	+ 8180	— 111179			
Маковскій .	100538	108608	120135	+ 13650	+ 48522	— 12827			
Островскій .	117960	112503	122881	— 12820	+ 29678	— 83850			
Остроленскій	66527	67958	116725	— 34326	+ 11532	— 63654			
Пултускій .	137895	115808	226189	— 2899	+ 31629	— 4071			
Щучинскій .	62848	73038	100205	— 25605	+ 17735	— 48222			
Итого . .	790064,8	763594,2	1025618	— 106875,2	+ 189852,2	— 427588			

До изданія Высочайшихъ указовъ, воспретившихъ вывозъ хлѣбовъ за-границу, послѣдніе, не смотря на плохой урожай въ отчетномъ году, въ большомъ количествѣ сбывались мѣстными землевладѣльцами за-граничнымъ хлѣботорговцамъ, что, вмѣстѣ взятое, и повело къ необыкновенно высокому повышенію цѣнъ на хлѣбъ и картофель, поставивъ въ крайне безвыходное положеніе бѣднѣйшій классъ населенія. Евреи, живущіе въ городахъ, а особенно въ посадахъ и селеніяхъ, воспользовавшись настоящимъ недородомъ, стали успѣшно спекулировать на хлѣбѣ, повышая или, смотря по надобности, понижая цѣны на него, результатомъ чего является обыкновенно разореніе крестьянскихъ хозяйствъ.

Лучшимъ средствомъ для избавленія до нѣкоторой степени крестьянскаго населенія отъ еврейской эксплуатаціи могло бы быть открытіе при гминныхъ управленіяхъ запасныхъ хлѣбныхъ магазиновъ, по примѣру существующихъ въ Имперіи. Постройка такого рода зерно - хранилищъ не потребовала бы особенныхъ затратъ, но въ то же время содѣйствовала бы разрѣшенію другого важнаго вопроса — выдачѣ ссудъ подѣ зерно крестьянскому населенію и вообще мелкимъ хозяйствамъ.

Организація подобной ссудной операціи, упорядочивая нашу мелкую хлѣбную торговлю, дастъ возможность мелкому производителю держать хлѣбъ до хорошихъ цѣнъ.

Неудовлетворительный въ отчетномъ году урожай хлѣбовъ и крайній недородъ картофеля, составляющаго главный продуктъ продовольствія сельскаго и бѣднаго городского населенія, вызвали, въ связи съ неурожаемъ во многихъ губерніяхъ Имперіи, весьма значительное возвышеніе цѣнъ на всѣ главные продукты продовольствія, что не можетъ не отражаться весьма неблагоприятно на неимущемъ населеніи, особенно на крестьянахъ малоземельныхъ, прикрѣпленныхъ къ землѣ, и влѣдетвіе этого лишенныхъ возможности искать заработковъ на сторонѣ путемъ найма въ работники во владѣльческихъ имѣніяхъ и отхожими промыслами или заработками.

Чтобы нѣсколько обезпечить положеніе этой части населенія предоставленіемъ ему возможности заработать почти на мѣстѣ, Г. Главный Начальникъ Края входилъ въ сношеніе съ Г. Министромъ Внутреннихъ Дѣлъ, объ исходатайствованіи разрѣшенія въ установленномъ порядкѣ: 1) на производство предстоящихъ къ исполненію въ 1892 году, въ губерніяхъ Привислинскаго края, на счетъ суммъ земскаго дорожнаго сбора, работъ по ремонту существующихъ и постройкѣ новыхъ дорогъ и мостовъ (на сколько не заключено контрактовъ на эти работы) хозяйственнымъ образомъ, съ предоставленіемъ права преподать Губернскимъ Начальствамъ подробныя указанія о способахъ осуществленія сего предположенія, и 2) на ассигнованіе Губернскими Начальствами, при недостаткѣ наличныхъ средствъ дорожнаго сбора, заимообразныхъ выдачъ на исполненіе означенныхъ работъ и заготовленіе потребныхъ для нихъ матеріаловъ изъ запасныхъ губернскихъ страховыхъ капиталовъ, съ условіемъ погашенія этихъ займовъ не позже осени 1892 года.

Последнее предположеніе вызвано тѣмъ соображеніемъ, что для своевременнаго приступленія къ работамъ необходимо теперь же озаботиться заготовленіемъ матеріаловъ, между тѣмъ свободныхъ остатковъ дорожнаго сбора могло бы не оказаться и на раннее, до начала весны, поступленіе сего сбора по окладу 1892 г. рассчитывать невозможно.

Г. Министръ Внутреннихъ Дѣлъ входилъ съ представленіемъ по настоящему предмету въ Комитетъ Гг. Министровъ, при чемъ признавалъ возможнымъ осуществить означенныя предположенія съ тѣмъ, чтобы, согласно съ отзывомъ Г. Государственнаго Контролера: а) отчетность по означеннымъ работамъ была представлена на ревизіи Контрольныхъ Палатъ; б) размѣръ позаимствованій изъ запаснаго страхового капитала былъ ограниченъ суммою въ 500000 руб., и в) позаимствованія изъ этого капитала производились по мѣрѣ надобности и были пополнены изъ поступленій дорожнаго сбора въ 1892 году.

Комитетъ Гг. Министровъ, по разсмотрѣннн настоящаго представленія, полагалъ оное утвердить.

ГОСУДАРЬ ИМПЕРАТОРЪ, въ 15 день Января с. г., на положеніе Комитета Высочайше соизволилъ.

О приведеніи въ исполненіе этого Высочайшаго повелѣнія были сдѣланы безотлагательно соотвѣтствующія распоряженія, при чемъ для достиженія намѣченной цѣли — предоставленія заработковъ неимущему населенію, въ наиболѣе трудное для него весеннее время, были употреблены все зависящія мѣры къ тому, чтобы разрѣшаемыя къ производству хозяйственнымъ способомъ работы на дорогахъ 1-го разряда были исполнены по преимуществу раннею весною, до наступленія полевыхъ работъ.

Что касается самаго порядка исполненія дорожныхъ работъ хозяйственнымъ способомъ, то указомъ Губернскаго Правленія, даннымъ Начальникамъ уѣздовъ, отъ 12 Февраля за № 605, постановлено исполнить ихъ посредствомъ особыхъ по каждому уѣзду Комитетовъ, въ составъ которыхъ должны войти: Начальники уѣздовъ въ качествѣ предсѣдателей, и членами: уѣздный Инженеръ, Помощникъ Начальника уѣзда по административнымъ дѣламъ и уѣздный Кондукторъ.

Съ этою цѣлью дороги 1-го разряда поручено Комитетамъ въ каждомъ уѣздѣ раздѣлить на участки и завѣдываніе работами въ каждомъ изъ участковъ возложить на мѣстнаго гминнаго войта, подъ общимъ руководствомъ уѣзднаго Комитета, при участіи двухъ мѣстныхъ обывателей въ участкѣ дороги, по приглашенію уѣзднаго Начальника. На исполненіе упомянутыхъ работъ сдѣлано распоряженіе объ открытіи при подлежащихъ Казначействахъ изъ суммъ дорожнаго сбора, въ распоряженіе уѣздныхъ Начальниковъ кредитовъ въ размѣрѣ  $\frac{1}{3}$  части смѣтныхъ исчисленій, при чемъ по представленіи въ Губернское Правленіе на утвержденіе оправдательныхъ документовъ, уѣзднымъ Начальникамъ будетъ ассигнована слѣдующая треть смѣтной суммы.

По журнальному постановленію Губернскаго Правленія, отъ 5 Декабря 1891 г., на ремонтъ перворазрядныхъ дорогъ и расположенныхъ на нихъ мостовъ въ 1892 году на общую сумму 56390 р. 18 к. утверждены были смѣты, по коимъ исчислено расхода на работы и матеріалы:

*I. По Ломжинскому уезду.*

1) на ремонтъ Ломжинско-Чижевскаго шоссе на сумму . . . . .	4312 р.
2) на ремонтъ мостовъ, вымощеніе откосовъ, дерновыя работы и прокопаніе канавъ на томъ-же шоссе . . . . .	2212 р. 4 к.
3) на уменьшеніе крутостей на 11 верстѣ 5 соткѣ и 12 верстѣ 1, 2 и 3 соткахъ того-же шоссе . . . . .	8359 р. 79 к.
4) на ремонтъ Ломжинско-Рожанскаго шоссе . . . . .	591 р.
5) на ремонтъ участковъ Ломжинско-Едвабновскаго и Ломжинско-Пржитульскаго шоссе . . . . .	1724 р.
<hr/>	
Итого . . . . .	17199 р. 40 к.

*II. По Кольненскому уезду.*

На ремонтъ Ломжинско-Винцентскаго шоссе на сумму . . . . .	5150 р. 74 к.
--	---------------

*III. По Мазовецкому уезду.*

1) на ремонтъ Тыкоцинско-Сокольскаго шоссе . . . . .	1151 р. 30 к.
2) на ремонтъ участка Мазовецко-Сокольскаго шоссе . . . . .	1161 р. 28 к.
3) на разсыпку щебня на Тыкоцинско-Сокольскомъ, Мазовецко-Шепетовскомъ и Чижево-Цѣхановецкомъ шоссе . . . . .	151 р. 74 к.
<hr/>	
Итого . . . . .	2464 р. 32 к.

*IV. По Маковскому уезду.*

1) на ремонтъ Маковско-Шельковскаго шоссе . . . . .	2458 р. 26 к.
2) на отстройку мостовъ на томъ-же шоссе . . . . .	907 р. 71 к.
3) на ремонтъ Маковско-Праснышскаго шоссе . . . . .	930 р. 33 к.
4) на отстройку мостовъ на томъ-же шоссе . . . . .	950 р. 85 к.
<hr/>	
Итого . . . . .	5247 р. 15 к.

V. По Островскому уезду.

1) на ремонтъ Ломжинско-Чижевскаго шоссе . . . . .	3627 р. 14 к.
2) на ремонтъ мостовъ на томъ-же шоссе . . . . .	354 р. 96 к.
3) на ремонтъ Остроленско-Островскаго шоссе . . . . .	4616 р. 95 к.
4) на ремонтъ мостовъ на томъ-же шоссе . . . . .	468 р. 67 к.
5) на ремонтъ Островско-Малкинскаго шоссе . . . . .	3333 р. 58 к.
6) на ремонтъ мостовъ на томъ-же шоссе . . . . .	284 р. 47 к.
7) на ремонтъ Малкино-Гонсіоровскаго шоссе . . . . .	252 р. 32 к.
8) на постройку каменной трубы на томъ-же шоссе . . . . .	86 р. 19 к.
9) на ремонтъ Чижево-Цѣхановецкаго шоссе . . . . .	362 р. 28 к.
10) на ремонтъ мостовъ на томъ-же шоссе . . . . .	463 р. 57 к.
Итого . . . . .	13850 р. 13 к.

VI. По Остроленкскому уезду.

1) на ремонтъ Остроленско-Островскаго шоссе . . . . .	4473 р. 22 к.
2) на обновку боковыхъ канавъ, вымощеніе рейнштоковъ, укрѣпленіе откосовъ у моста при посадѣ Червинѣ и обновку дорожныхъ знаковъ на томъ-же шоссе . . . . .	1519 р. 40 к.
3) на постройку моста на Ломжинско-Рожанской дорогѣ . . . . .	621 р. 4 к.
Итого . . . . .	6613 р. 66 к.

VII. По Пултускому уезду.

1) на ремонтъ Пултуско-Плоцкаго и Пултуско-Насельскаго шоссе . . . . .	3406 р. 18 к.
2) на ремонтъ мостовъ на тѣхъ-же травахъ . . . . .	464 р. 52 к.
Итого . . . . .	3870 р. 70 к.

*VIII. По Щучинскому уезду.*

1) на ремонтъ Граево-Богунскаго шоссе . . . . .	1276 р. 79 к.
2) на ремонтъ набережной у береговъ рѣки Лыкъ на томъ-же шоссе . . . . .	717 р. 29 к.
Итого . . . . .	1994 р. 8 к.

По вышеупомянутымъ смѣтамъ для ремонта дорогъ и расположенныхъ на нихъ мостовъ, между прочимъ, назначена поставка камня:

*I. По Ломжинскому уезду.*

1) на Ломжинско-Чижевскомъ шоссе 116,68 куб. саж. на сумму . . . . .	2344 р. 94 к.
2) на уменьшеніе крутостей на 11 и 12 верстахъ того-же шоссе 48,292 куб. саж. . . . .	957 р. 74 к.
3) на Ломжинско-Рожанскомъ шоссе 14,28 куб. саж. . . . .	285 р. 60 к.
4) на участкахъ Ломжинско-Едвабновскаго и Ломжинско-Пржитульскаго шоссе 52 куб. саж. . . . .	802 р. — к.
Итого 231,252 куб. саж. на сумму . . . . .	4390 р. 28 к.

*II. По Колыменскому уезду.*

На Ломжинско-Винцентскомъ шоссе 112,336 куб. саж. на сумму . . . . . 1123 р. 36 к.

*III. По Мазовецкому уезду.*

1) на Тыкоцинско - Сокольскомъ шоссе 45,6 куб. саж. . . . .	547 р. 20 к.
2) на участкѣ Мазовецко - Сокольскаго шоссе 8,7 куб. саж. . . . .	104 р. 40 к.
Итого 54,3 куб. саж. на сумму . . . . .	651 р. 60 к.

*IV. По Маковскому уезду.*

1) на Маковско - Шельковскомъ шоссе 73,113 куб. саж. на сумму . . . . .	1488 р. 38 к.
2) на Маковско - Праснышскомъ шоссе 28,968 куб. саж. . . . .	526 р. 44 к.
Итого 102,081 куб. саж. на сумму . . . . .	2014 р. 82 к.

*V. По Островскому уезду.*

1) на Ломжинско-Чижевскомъ шоссе 130,318 куб. саж. на сумму . . .	1860 р. 72 к.
2) на Остроленкско - Островскомъ шоссе 95,88 куб. саж. на сумму . . .	2124 р. 57 к.
3) на Островско-Малкинскомъ шоссе 85,6 куб. саж. на сумму . . .	1883 р. 20 к.
4) на Малкино-Гонсіоровскомъ шоссе 9,86 куб. саж. . . . .	192 р. 67 к.
5) на Чижево-Цѣхановецкомъ шоссе 11,4 куб. саж. . . . .	171 р. — к.
<hr/>	
Итого 306,058 куб. саж. на сумму . . .	6232 р. 16 к.

*VI. По Остроленкскому уезду.*

На Остроленкско-Островскомъ шоссе 160,17 куб. саж. на сумму . . . 3064 р. 32 к.

*VII. По Пултускому уезду.*

На Пултуско-Плоцкомъ и Пултуско-Насельскомъ шоссе 111,54 куб. саж. на сумму . . . . . 1974 р. 86 к.

*VIII. По Щучинскому уезду.*

На Граево-Богушскомъ шоссе 34,41 куб. саж. на сумму . . . . . 521 р. 60 к.

А всего на сумму . . . . . 19973 р. — к.

Для достиженія возможнаго однообразія въ исполненіи вышеприведенныхъ работъ, Г. Начальникомъ губерніи утверждена инструкция для производства хозяйственнымъ способомъ ремонтныхъ работъ на перворазрядныхъ дорогахъ, которою должны руководствоваться уѣздные Комитеты.

**V. Промыслы сельскаго и городскаго населенія.**

Въ промышленномъ отношеніи сельское и городское населеніе Ломжинской губерніи не можетъ представить ни одного исключительнаго вида мѣстной производительности. Въ виду слабаго развитія фабричной и заводской промышленности, населеніе, въ свободное отъ сельско-хозяйственныхъ работъ время, посвящаетъ себя

домашней и кустарной промышленности, какъ побочному источнику дохода при главномъ, которымъ служить земледѣліе. Произведенія домашней и кустарной промышленности выдѣлываются преимущественно изъ дешеваго матеріала, который земледѣлецъ имѣетъ у себя подъ рукой, или въ сырыхъ продуктахъ собственнаго сельскаго хозяйства, какъ напр. ленъ, шерсть, дерево, глина. Эти произведенія обыкновенно потребляются на мѣстѣ производства или самими производителями ихъ, какъ это бываетъ съ холстомъ и сукномъ, или же сбываются на ближайшихъ ярмаркахъ тѣмъ изъ поселянъ, которые почему либо сами не производятъ ихъ.

Въ рѣдкой гминѣ въ Ломжинской губерніи крестьяне, преимущественно крестьянки не выдѣлываютъ для собственнаго употребленія грубаго полотна и сермяжнаго сукна изъ льна и шерсти, получаемыхъ съ собственныхъ хозяйствъ; кромѣ того особенно развито производство вообще деревянныхъ издѣлій и болѣе простыхъ хозяйственныхъ орудій, а въ нѣкоторыхъ мѣстностяхъ выдѣлывается глиняная посуда и гончарныя издѣлія вообще. Наиболѣе распространенъ между сельскимъ населеніемъ извозный промыселъ для доставки зерноваго хлѣба и лѣса къ станціямъ желѣзныхъ дорогъ.

Главною причиною незначительнаго развитія промысловъ въ средѣ здѣшняго населенія служить, прежде всего, то обстоятельство, что промыслы тутъ уже съ давнихъ временъ попали къ евреямъ, своею конкуренціею вытѣсвившимъ изъ этой сферы поселянъ и захватившимъ въ свои руки торговлю и промышленность; съ другой же стороны, малое развитіе промысловъ происходитъ и отъ равнодушія мѣстнаго населенія къ мануфактурной и заводской промышленности.

Такимъ образомъ, въ общей экономической жизни Ломжинской губерніи промыслы занимаютъ весьма незначительное мѣсто.

#### Г. Промышленность заводская и фабричная.

*(Приложеніемъ къ этой статьѣ служитъ ведомость № 2).*

По недостатку предприимчивости и капиталовъ, а также влѣдствіе отсутствія техническаго образованія, фабричная и заводская промышленность въ Ломжинской

губерніи развита сравнительно очень слабо, причѣмъ первенствующая роль въ губерніи по числу заведеній, принадлежитъ промысламъ не типа заводскаго въ тѣсномъ смыслѣ, но точнѣе сельско-хозяйственнаго, каковы: винокуренные, пивоваренные, кирпичные, кожевенные, гончарные и т. п. заводы.

Всѣхъ фабрикъ и заводовъ, дѣйствовавшихъ въ отчетномъ году въ губерніи, было 763, слѣдовательно менѣе чѣмъ въ предыдущемъ году на 10, а сравнительно съ 1889 годомъ менѣе на 16, на нихъ работало въ отчетномъ году 2180 человекъ, тогда какъ въ 1890 году фабрики и заводы давали заработокъ 2642 чел., а 1889 года—2654 чел., т. е. въ отчетномъ году, сравнительно съ 1890 годомъ, число рабочихъ на фабрикахъ и заводахъ уменьшилось на 462 чел., сравнительно же съ 1889 годомъ на 474 человекъ.

Общая сумма заводско-фабричной производительности опредѣлилась въ отчетномъ году въ 3013075,8 руб., тогда какъ въ предыдущемъ году она составляла 4818873,92 руб., т. е. въ отчетномъ году сравнительно съ 1890 годомъ представляетъ уменьшеніе въ общемъ на 1805798,12 рубля.

Распредѣленіе указанной выше суммы производительности, по сравненію съ 1890 годомъ по группамъ заводовъ, на которыя они обыкновенно распадутся, представляется въ слѣдующемъ видѣ:

Группа заводовъ.	Сумма производительности въ рубляхъ.		Разность (+ или —)
	1890 г.	1891 г.	
а) Фабрики и заводы обдѣлывающіе продукты животныя . . .	110121	103801	—6320
б) Фабрики и заводы обдѣлывающіе растительныя продукты .	4283849,92	2695426	—1588423,92
в) Фабрики и заводы обдѣлывающіе продукты ископаемыя . . .	389658	182071	—207587
и г) Фабрики и заводы смѣшанныхъ производствъ .	35245	31777,8	—3467,2
Всего . . .	4818873,92	3013075,8	—1805798,12

Все вышеупомянутое число фабрикъ и заводовъ съ суммою производительности и числомъ рабочихъ, сравнительно съ предыдущимъ годомъ, распределяется слѣдующимъ образомъ:

ГОРОДА и УѢЗДЫ.	Въ 1890 году.		Въ 1891 году.		Разность		+	-
	Число завед.	Сумма производи-тельности.	Число завод.	Сумма производи-тельности.	Число работ.	Число заведе-ній.		
Ломжа . . .	12	49249	88	14 35310	59	+ 2	— 13939	— 29
Ломжинскій .	109	621620	530	110 524227	464	+ 1	— 97393	— 66
Кольно . . .	6	1930	10	5 1655	8	— 1	— 275	— 2
Кольненскій .	33	266332	142	43 533032	181	+ 10	+ 266700	+ 39
Щучинъ . . .	9	20510	24	8 21700	25	— 1	+ 1190	+ 1
Щучинскій .	44	258245	170	38 498567	174	— 6	+ 240322	+ 4
Островъ . . .	31	133233,92	154	31 127604,3	150	0	— 5629,62	— 4
Островскій .	117	164177	278	114 69650	141	— 3	— 94527	— 137
Остроленка .	18	77236	262	18 81061	280	0	+ 3825	+ 18
Остроленскій	49	319294	217	48 127271,5	126	— 1	— 192022,5	— 91
Пулгускъ . .	18	19910	39	16 32896	30	— 2	+ 12986	— 9
Пулгускій . .	114	2293670	197	115 606271	208	+ 1	— 1687399	+ 11
Маковъ . . .	15	16930	38	11 16746	28	— 4	— 184	— 10
Маковскій . .	61	436724	310	59 185725	142	— 2	— 250999	— 168
Тькоцинь . .	20	6070	29	20 9270	27	0	+ 3200	— 2
Мазовецкій .	117	133743	154	113 142090	137	— 4	— 8347	— 17
Итого . . .	773	4818873,92	2642	763 3013075,8	2180	— 10	— 1805798,12	— 462

Изъ вышеприведенной таблицы видно, что въ гор. Ломжѣ производительность фабрикъ и заводовъ уменьшилась на 13939 руб., равно какъ уменьшилось и число рабочихъ на 29 человекъ, не смотря на то, что число заведеній увеличилось двумя, т. е. открытiемъ одной ветряной мельницы и мастерской жестяныхъ издѣлій, производительность которыхъ крайне мала, такъ что увеличенiе числа заведеній не повлiяло на увеличенiе суммы ихъ производительности. Тоже приходится сказать и о заводско-фабричной промышленности въ Ломжинскомъ уѣздѣ, гдѣ, хотя число заведеній увеличилось однимъ, сумма производительности и число рабочихъ значительно уменьшились.

Въ гор. Кольно прекратила свою дѣятельность одна водяная мельница; тогда какъ въ уѣздѣ вновь открыты: одна перчаточная мастерская, одна вѣтряная и двѣ водяныхъ мельницы, пять кирпичныхъ заводовъ и мастерская жестяныхъ издѣлій, а равно и вдвое почти увеличилась дѣятельность пяти винокуренныхъ заводовъ, все это вмѣстѣ взятое увеличило сумму производительности этихъ заведеній на 266700 руб., давъ вмѣстѣ съ тѣмъ работу 39 человѣкамъ болѣе, чѣмъ въ предыдущемъ году.

Хотя въ гор. Щучинѣ въ отчетномъ году закрылся одинъ кожевенный заводъ, тѣмъ не менѣе сумма производительности промышленныхъ заведеній въ городѣ увеличилась на 1190 руб.

Въ Щучинскомъ уѣздѣ вновь открыты: винокуренный и кирпичный заводы; закрыты: пивоваренный, два известковыхъ завода и пять водяныхъ мельницъ; сумма производительности фабрикъ и заводовъ въ уѣздѣ увеличилась на 240322 рубля.

Въ городахъ: Островѣ и Остроленкѣ число фабрикъ и заводовъ, сравнительно съ предыдущимъ годомъ осталось тоже, такъ какъ вмѣсто закрывшейся фабрики земледѣльческихъ орудій въ гор. Островѣ вновь открыта фабрика прохладительныхъ напитковъ, а въ гор. Остроленкѣ, вмѣсто закрывшейся фабрики прохладительныхъ напитковъ, вновь открыта фабрика пуговицъ, выдѣлываемыхъ изъ раковинъ; въ первомъ уменьшилась сумма производительности на 4629,62 руб., тогда какъ во второмъ она увеличилась на 3825 руб.

Въ Островскомъ уѣздѣ вновь открыты четыре маслобойныхъ фабрики и винокуренный заводъ; закрыты: кожевенный заводъ, лѣсопильная фабрика, двѣ вѣтряныхъ мельницы, три кирпичныхъ и два известковыхъ завода; сумма производительности дѣйствовавшихъ въ уѣздѣ заведеній уменьшилась на 94527 руб.

Въ Остроленкскомъ уѣздѣ вновь открыты двѣ вѣтряныхъ и закрыты три водяныхъ мельницы, причемъ сумма производительности въ уѣздѣ уменьшилась на 192022,5 руб., равно значительно уменьшилось и число рабочихъ, именно на 91, а въ Островскомъ на 137 чел.

Въ гор. Пултукѣ прекратили свою дѣятельность два кирпичныхъ завода, не смотря на это сумма производительности дѣйствовавшихъ заведеній увеличилась на 12986 руб.

Въ Пултускомъ уѣздѣ вновь открыты: одна маслобойня, пивоваренный заводъ, пять вѣтряныхъ мельницъ и три фабрики мѣдныхъ издѣлій; закрыты: винокуренный заводъ, одна паровая и пять водяныхъ мельницъ, два кирпичныхъ и два гончарныхъ завода; сумма производительности дѣйствовавшихъ въ уѣздѣ заведеній уменьшилась на 1687399 руб.

Въ гор. Маковѣ закрыты: кожевенный, укусный, медоваренный и кирпичный заводы, причеъ сумма производительности уменьшилась только на 184 руб.; въ уѣздѣ же вновь открыты: два кожевенныхъ завода, скипидарный и два желѣзоплавильныхъ завода; закрыты: медоваренный, три вѣтряныхъ мельницъ, кирпичный и известковый заводы и фабрика желѣзныхъ издѣлій; сумма производительности уменьшилась на 250999 руб., равно какъ и уменьшилось число рабочихъ на 168 человекъ.

Въ Мазовецкомъ уѣздѣ въ отчетномъ году прекратили свою дѣятельность: маслобойня, двѣ укусныхъ фабрики и пивоваренный заводъ, причеъ и сумма производительности всѣхъ промышленныхъ заведеній уменьшилась на 5147 руб.

#### Д. Торговля.

Торговля въ Ломжинской губерніи вообще не особенно значительна по оборотамъ капиталовъ и коммерческимъ предпріятіямъ. Всѣ торговыя операціи по прежнему сосредоточены преимущественно въ рукахъ евреевъ и отличаются характеромъ мелочной и скорой обмѣны незначительнаго оборотнаго капитала, безъ заботъ о широкихъ предпріятіяхъ для поставки въ будущемъ на твердую почву извѣстной отрасли торговли.

Главнѣйшими предметами торговли, по прежнему, служатъ: зерновые хлѣбные продукты, лѣсъ, шерсть, скоть, домашняя птица и т. п., скупаемые и отправляемые евреями оптомъ въ Варшаву и за границу.

Вышней торговлѣ много содѣйствуютъ водяные пути сообщенія (Наревъ, Бугъ и Висла), три желѣзныя дороги (Врестско-Граевская, С.-Петербургско-Варшавская и Привислинская) и находящіяся въ хорошемъ состоянїи шоссеыныя тракты, благодаря которымъ торговля предпрїятїя не встрѣчаютъ затрудненїй въ передвиженїи товаровъ.

Проведенїе новой Принарвской желѣзной дороги, пересекающей губернїю, несомнѣнно отразится самымъ благотворнымъ образомъ на экономическомъ бытѣ губернїи и развитїи торговли.

Число ярмарокъ въ губернїи по уѣздамъ распределяется слѣдующимъ образомъ:

Въ Ломжинскомъ уѣздѣ	. . .	30
„ Кольненскомъ „	. . .	17
„ Мазовецкомъ „	. . .	29
„ Маковскомъ „	. . .	18
„ Островскомъ „	. . .	32
„ Остроленскомъ „	. . .	24
„ Пултускомъ „	. . .	22
„ Щучинскомъ „	. . .	21

---

Всего въ губернїи . . . 193 ярмарки.

Кромѣ этихъ ярмарокъ, во всѣхъ городахъ и посадахъ одинъ разъ, а въ нѣкоторыхъ и два раза въ недѣлю бываютъ базары, на которыхъ сбываются мѣстными крестьянами: домашнїя птицы, коровье масло, сыръ, яйца, огородные овощи, картофель и т. п. предметы, необходимые для домашняго потребленїя населенїя.

Положенїе торговли въ Ломжинской губернїи отчасти обрисовывается нижеприведенными данными, сообщенными Казенной Палатой, о числѣ приобретенныхъ населенїемъ документовъ на право торговли и промысловъ.

Наименование документовъ.	Въ 1890 году.				Въ 1891 году.				Разница въ общей суммѣ поступленийъ въ 1891 году. (+ или -).				
	Годовой окладъ.		Число выданныхъ свидѣт.		Годовой окладъ.		Число выданныхъ свидѣт.		Р.	К.			
	Голов. выхъ.	Полугодов. довлжк.	Р.	К.	Голов. выхъ.	Полугодов. довлжк.	Р.	К.					
<b>Свидѣтельствъ.</b>													
I гильдии . . . . .	565	12	—	6780	—	565	11	1	6442	50	—	337	50
II гильдии 4 класса . . . . .	55	107	10	6145	—	55	58	3	3272	50	—	2872	50
» « 5 « . . . . .	40	256	13	10453	—	40	201	18	7820	—	—	2633	—
<b>Мелочнаго торго.</b>													
4 класса . . . . .	15	430	28	6660	—	15	420	42	6599	—	—	61	—
5 « . . . . .	10	2119	111	21729	—	10	1725	100	17719	—	—	4010	—
<b>На торги.</b>													
развозный . . . . .	16	8	—	128	—	16	5	4	112	—	—	16	—
разносный . . . . .	6	45	10	300	—	6	42	4	264	—	—	36	—
<b>Призначичихъ.</b>													
I класса . . . . .	35	50	3	1796	50	35	42	1	1469	50	—	327	—
II « . . . . .	6	215	50	1440	—	6	181	46	1224	—	—	216	—
<b>Паспортныхъ членамъ купеческ. семействъ.</b>													
I гильдии . . . . .	15	—	—	—	—	—	—	—	—	—	—	—	—
II « . . . . .	6	1	—	6	—	—	—	—	—	—	—	6	—
<b>Промысловыхъ.</b>													
I разряда 4 класса . . . . .	15	1	1	22	50	15	2	—	30	—	+	7	50
5 « . . . . .	10	4	1	45	—	10	7	—	70	—	+	25	—
II разряда 4 « . . . . .	10	9	—	90	—	10	5	—	45	—	—	45	—
5 « . . . . .	7	22	—	154	—	7	21	1	138	50	—	15	50
III разряда 4 « . . . . .	5	53	8	285	—	5	46	3	237	50	—	47	50
5 « . . . . .	3	186	10	573	—	3	133	7	409	50	—	163	50
Безплатныхъ . . . . .	—	—	—	—	—	—	—	—	—	—	—	—	—
<b>Билетовъ.</b>													
I гильдии 4 класса . . . . .	25	8	—	200	—	25	3	—	75	—	—	125	—
« « 5 « . . . . .	20	16	—	320	—	20	13	2	280	—	—	40	—
II гильдии 4 класса . . . . .	15	113	11	1777	50	15	67	3	1027	50	—	750	—
« « 5 « . . . . .	10	241	7	2443	—	10	211	9	2075	—	—	368	—
<b>Мелочнаго торго.</b>													
4 класса . . . . .	4	228	22	956	—	4	173	22	736	—	—	220	—
5 « . . . . .	2	1141	58	2340	—	2	893	71	1857	—	—	483	—
Итого . . . . .	—	—	—	64643	50	—	—	—	51903	50	—	12740	—
Штрафовъ и высканій Дополнительнаго 10% съ нѣкоторыхъ до- кументовъ . . . . .	—	—	—	4494	26	—	—	—	4511	7	+	16	81
Всего . . . . .	—	—	—	69229	57	—	—	—	56481	87	—	12747	70

Такимъ образомъ, въ отчетномъ году въ Ломжинской губерніи выкуплено торговыхъ свидѣтельствъ и билетовъ на 51903 руб. 50 коп., т. е. менѣе сравнительно съ 1890 г. на 12740 руб.; штрафовъ и взысканій поступило 4511 руб. 7 коп., т. е. болѣе чѣмъ въ 1890 году на 16 руб. 81 коп.; дополнительнаго 10% съ нѣкоторыхъ документовъ сбора поступило 67 руб. 30 коп., менѣе чѣмъ въ 1890 году на 24 руб. 51 коп.

Въ общей сложности, въ отчетномъ году поступило пошлинъ за свидѣтельства и билеты, по вѣдомству Ломжинской Казенной Палаты, на право торговли и промысловъ 56481 руб. 87 коп., менѣе чѣмъ въ 1890 году на 12747 руб. 70 коп.

#### Е. Движеніе населенія.

*(Приложеніемъ къ этой статьѣ служатъ ведомости № 3, лит. А, В и В).*

Къ 1-му Января 1892 года числилось въ Ломжинской губерніи постоянныхъ жителей 653811 душъ, въ числѣ которыхъ 325479 мужчинъ и 328332 женщины; въ городахъ проживало постоянныхъ жителей 72178 человекъ, въ томъ числѣ 35106 мужчинъ и 37072 женщины; въ гминахъ, посадахъ и деревняхъ проживало постоянныхъ жителей 581633 человекъ, въ томъ числѣ 290373 мужчины и 291260 женщинъ.

Непостояннаго населенія въ городахъ числилось 7032 человекъ, въ томъ числѣ 3594 мужчинъ и 3438 женщинъ; въ гминахъ и посадахъ непостоянныхъ жителей было 19185 человекъ, въ томъ числѣ 10675 мужчинъ и 8510 женщинъ.

Все населеніе губерніи, такимъ образомъ, состояло изъ 680028 душъ, въ числѣ которыхъ 339748 мужчинъ и 340280 женщинъ.

Сравнительно съ 1890 годомъ, населенія губерніи въ отчетномъ году увеличилось на 15484 человекъ, въ томъ числѣ 8115 мужчинъ и 7369 женщинъ.

Естественный приростъ населенія Ломжинской губерніи въ отчетномъ году опредѣлился въ слѣдующихъ цифрахъ:

Въ теченіе года родилось:

Мальчиковъ.	Дѣвочекъ.
14060	+ 12764
<hr/>	
26824	

Въ томъ числѣ было:

Законнорожденныхъ:

въ городахъ . . . . .	1215	+	952
<hr/>			
2167			
въ уѣздахъ . . . . .	12477	+	11451
<hr/>			
23928			
всего въ губерніи . . . . .	13692	+	12403
<hr/>			
26095			

Незаконнорожденныхъ:

въ городахъ . . . . .	37	+	40
<hr/>			
77			
въ уѣздахъ . . . . .	331	+	321
<hr/>			
652			
всего въ губерніи . . . . .	368	+	361
<hr/>			
729			

Въ теченіе года умерло:

Муж. пола.	Жен. пола
въ городахъ . . . . .	978 + 770
<hr/>	
1748	
въ уѣздахъ . . . . .	7897 + 7361
<hr/>	
15258	
всего въ губерніи . . . . .	8875 + 8131
<hr/>	
17006	

Перевѣсъ числа родившихся надъ числомъ умершихъ:

Муж. пола.	Жен. пола
въ городахъ . . . . .	274 + 222
<hr/>	
496	
въ уѣздахъ . . . . .	4911 + 4411
<hr/>	
9322	
всего въ губерніи . . . . .	5185 + 4633
<hr/>	
9818	

Процентъ рожденій, по отношенію къ общему числу жителей, составляетъ:

въ городахъ . . . . .	3,2	мужскаго пола
	2,4	женскаго пола
въ уѣздахъ . . . . .	4,2	мужскаго пола
	3,9	женскаго пола

Процентъ смертности, по отношенію къ общему числу жителей, составляетъ:

въ городахъ . . . . .	2,5	мужскаго пола
	1,9	женскаго пола
въ уѣздахъ . . . . .	2,6	мужскаго пола
	2,4	женскаго пола

Отношеніе мужскаго населенія въ губерніи къ женскому выражается отношеніемъ:

въ городахъ	на 100 женщинъ	95	мужчинъ
въ уѣздахъ	на 100 женщинъ	100,4	мужчинъ
вообще въ губерніи на 100 женщинъ		97,7	мужчинъ

Число заключенныхъ въ отчетномъ году браковъ равнялось 5022, изъ этого числа браковъ, заключенныхъ въ городахъ было 443 и заключенныхъ въ уѣздахъ 4579.

По отношенію къ общему количеству народонаселенія губерніи процентное отношеніе числа браковъ въ отчетномъ году выразилось 0,73.

По таблицамъ, доставленнымъ чиновниками, ведущими акты гражданскаго состоянія, въ числѣ 5022 браковъ было:

Холостыхъ съ дѣвцами . . . . .	3878
Холостыхъ съ вдовами . . . . .	305
Вдовцовъ съ дѣвцами . . . . .	590
Вдовцовъ съ вдовами . . . . .	249

Въ слѣдующей таблицѣ 5022 бракосочетавшихся распределены по возрастамъ:

Число браковъ, съ показаніемъ возраста жениховъ и невѣстъ:

ВОЗРАСТЪ.	До 20 лѣтъ.	Отъ 20 до 25 л.	Отъ 25 до 30 л.	Отъ 30 до 35 л.	Отъ 35 до 40 л.	Отъ 40 до 45 л.	Отъ 45 до 50 л.	Отъ 50 до 55 л.	Отъ 55 до 60 л.	Свыше 60 лѣтъ.
Жениховъ . . . . .	503	1761	1664	448	217	149	102	68	54	56
Невѣстъ . . . . .	1558	1900	862	299	168	94	72	41	23	5

За причисленіемъ естественнаго прироста, образовавшагося въ отчетномъ году отъ перевѣса числа родившихся надъ числомъ умершихъ—въ 9818 душъ обоего пола, а также прибыли, происшедшей отъ вселенія въ губерніи изъ-внѣ, къ 1-му Января 1892 года, населеніе губерніи состояло изъ 680028 душъ обоего пола, причемъ распределеніе этого числа населенія губерніи въ % отношеніи по полу представляется въ слѣдующемъ видѣ:

мужчинъ . . . . .	49,9%
женщинъ . . . . .	50,1%

Списочный составъ постояннаго и непостояннаго населенія губерніи по городамъ и уѣздамъ распределенъ слѣдующимъ образомъ:

Города и уѣзды.	Постоянное населеніе.			Непостоянное населеніе.			Итого обоего пола.
	Мужчинъ.	Женщинъ.	Обоего пола.	Мужчинъ.	Женщинъ.	Обоего пола.	
Гор. Ломжа . . . . .	7584	8146	15730	2122	2062	4184	19914
Ломжинскій уѣздъ . . . . .	43486	45347	86833	1272	980	2252	89085
Гор. Кольно . . . . .	2864	2992	5856	46	26	72	5928
Кольненскій уѣздъ . . . . .	35585	36408	71993	390	303	693	72686
Гор. Тыкоцинь . . . . .	3100	3187	6287	36	8	44	6331
Мазовецкій уѣздъ . . . . .	35644	35979	71623	608	504	1112	72735
Гор. Маковъ . . . . .	3332	3369	6701	102	127	229	6930
Маковскій уѣздъ . . . . .	26535	27321	53856	1506	1362	2868	56724
Гор. Островъ . . . . .	4320	4536	8856	261	73	334	9190
Островскій уѣздъ . . . . .	42304	42894	85198	1135	586	1721	86919
Гор. Остроленка . . . . .	3519	3940	7459	119	82	201	7660
Остроленскій уѣздъ . . . . .	35260	34663	69923	676	594	1270	71193
Гор. Насельскъ . . . . .	3151	3273	6424	46	35	81	6505
Гор. Пултускъ . . . . .	4797	5167	9964	716	828	1544	11508
Пултускій уѣздъ . . . . .	41594	40904	82498	3148	2552	5700	88198
Гор. Щучинъ . . . . .	2439	2462	4901	146	197	343	5244
Щучинскій уѣздъ . . . . .	29065	29744	59709	1940	1629	3569	63278
Всего по городамъ . . . . .	35106	37072	72178	3594	3438	7032	79210
Всего по уѣздамъ . . . . .	290373	291260	581633	10675	8510	19185	600818
Итого . . . . .	325479	328332	653811	14269	11948	26217	680028

Распределеіе постояннаго и непостояннаго населенія по сословіямъ, видно изъ слѣдующихъ таблицъ:

а) постоянное населеніе:

Города и уѣзды.	Духовенства.		Дворянъ.		Купцовъ.	Мѣщанъ.	Крестьянъ.	Шляхтъ.	Оставшихъ ниж. чиновъ.	Колонистовъ.	Иностранцахъ подданныхъ.
	Бѣлаго.	Монашескуи.	Погометвенныхъ.	Личныхъ.							
Гор. Ломжа . . .	5	11	331	114	214	14703	—	154	198	—	—
Ломжинскій уѣздъ.	30	—	1248	3	367	11616	37763	32749	2030	979	48
Гор. Кольно . . .	3	—	21	52	31	5540	92	62	50	—	5
Кольненскій уѣздъ.	18	—	503	3	435	3323	47591	18051	2069	—	—
Гор. Тыкоцинь . .	4	—	19	—	4	6022	82	20	136	—	—
Мавоецкій уѣздъ.	28	—	1374	6	31	9900	16172	41630	2472	—	10
Гор. Маковъ . . .	2	—	13	36	128	6073	252	—	192	—	5
Маковскій уѣздъ .	15	—	46	32	11	5044	28476	18630	891	693	18
Гор. Островъ . . .	2	—	82	—	11	8371	292	87	11	—	—
Островскій уѣздъ .	24	—	533	12	102	9448	53088	16526	2289	3176	—
Гор. Остроленка .	3	—	28	—	168	4832	2314	—	96	—	18
Остроленскій уѣздъ	18	—	280	—	225	332	52416	13888	2419	326	69
Гор. Пултускъ . . .	9	—	137	42	113	9283	—	—	350	—	—
Гор. Насельскъ . .	3	—	2	—	10	6296	—	—	113	—	—
Пултускій уѣздъ .	23	—	451	80	12	4758	63173	7305	2395	4301	—
Гор. Щучинъ . . .	1	—	6	18	5	4592	85	16	178	—	—
Щучинскій уѣздъ .	14	—	378	22	156	11407	31103	18107	1912	1610	—
Всего . . .	202	11	5402	420	2023	121640	332899	162225	17831	11085	173

б) непостоянное населеніе:

Города и уѣзды.	Духовенства.		Дворянъ.		Купцовъ.	Мѣщанъ.	Крестьянъ.	Шляхтъ.	Оставшихъ ниж. чиновъ.	Колонистовъ.	Иностранцахъ подданныхъ.
	Бѣлаго.	Монашескуи.	Погометвенныхъ.	Личныхъ.							
Гор. Ломжа . . .	—	—	146	274	406	1938	1074	232	114	—	—
Ломжинскій уѣздъ.	—	—	8	—	15	412	1566	140	33	—	78
Гор. Кольно . . .	—	—	2	—	6	—	—	—	—	24	40
Кольненскій уѣздъ.	—	—	—	3	88	48	280	97	7	—	170
Гор. Тыкоцинь . .	—	—	2	1	—	13	14	—	11	—	3
Мавоецкій уѣздъ.	—	—	46	7	11	382	410	214	12	—	30
Гор. Маковъ . . .	—	—	—	—	14	118	97	—	—	—	—
Маковскій уѣздъ .	—	—	30	—	11	143	2312	274	42	—	56
Гор. Островъ . . .	—	—	6	—	—	233	80	—	—	—	15
Островскій уѣздъ .	—	—	32	—	14	425	799	283	84	12	72
Гор. Остроленка .	—	—	4	—	6	107	66	—	—	—	18
Остроленскій уѣздъ	—	—	2	—	4	44	1078	49	24	—	69
Гор. Пултускъ . . .	—	—	1	18	—	188	1201	—	41	—	95
Гор. Насельскъ . .	—	—	—	—	—	58	20	—	2	—	1
Пултускій уѣздъ .	2	—	84	—	15	532	4537	160	243	—	127
Гор. Щучинъ . . .	1	—	4	9	—	242	74	7	3	—	3
Щучинскій уѣздъ .	11	—	151	35	—	479	2144	247	149	—	353
Всего . . .	14	—	518	347	590	5362	15752	1703	765	36	1130

Распределение населения губернии по вѣроисповѣданіямъ представляется въ слѣдующемъ видѣ:

а) постоянное населеніе:

Города и уѣзды.	Въ числѣ постоянныхъ жителей состояло.											
	Православныхъ.			Римско-Католиковъ.			Протестантовъ.			Евреевъ.		
	Муж.	Жен.	Обоего пола.	Муж.	Жен.	Обоего пола.	Муж.	Жен.	Обоего пола.	Муж.	Жен.	Обоего пола.
Ломжа . . .	247	266	513	3055	3286	6341	106	125	231	4176	4469	8645
Ломжинскій . . .	36	22	64	37452	37839	75291	259	241	500	5559	5419	10978
Кольно . . .	7	6	13	768	829	1597	6	7	13	2083	2150	4233
Кольяненскій . . .	19	19	38	31833	32565	64398	300	302	602	3451	3504	6955
Тыкоцинь . . .	1	—	1	832	893	1725	7	6	13	2260	2288	4548
Мазовецкій . . .	239	229	468	30003	30100	60103	33	9	42	5389	5621	11010
Маковъ . . .	14	17	31	892	922	1814	3	4	7	2423	2426	4849
Маковскій . . .	8	14	22	23760	24466	48226	149	168	317	2632	2659	5291
Островъ . . .	12	1	13	1580	1651	3231	10	9	19	2718	2875	5593
Островскій . . .	37	41	78	35303	35546	70849	1653	1704	3357	5311	5603	10914
Остроленка . . .	26	31	57	1917	2102	4019	19	23	42	1557	1784	3341
Остроленскій . . .	8	8	16	32417	31830	64247	89	93	182	2746	2732	5478
Пулутокъ . . .	63	54	117	2068	2395	4463	31	32	63	2635	2686	5321
Насельскъ . . .	23	12	35	658	655	1313	12	13	25	2458	2593	5051
Пулутокскій . . .	11	22	33	36780	35904	72684	1293	1440	2733	3510	3538	7048
Щучинъ . . .	5	3	8	449	457	906	8	9	17	1977	1993	3970
Щучинскій . . .	71	63	134	24604	24780	49384	101	86	187	5189	4815	10004
Всего . . .	827	814	1641	264371	266220	530591	4079	4271	8350	50074	57155	112229

б) непостоянное населеніе:

Города и уѣзды.	Въ числѣ непостояннаго населенія состояло.														
	Православныхъ.			Римско-Католиковъ.			Протестантовъ.			Магометанъ.		Евреевъ.			
	Муж.	Жен.	Обоего пола.	Муж.	Жен.	Обоего пола.	Муж.	Жен.	Обоего пола.	Муж.	Жен.	Обоего пола.			
Ломжа . . .	289	240	529	997	967	1964	102	103	205	—	—	—	734	752	1486
Ломжинскій . . .	35	17	52	982	801	1783	51	28	79	—	—	—	204	134	338
Кольно . . .	—	—	—	20	7	27	11	10	21	—	—	—	15	9	24
Кольяненскій . . .	16	16	32	184	132	316	33	25	58	—	—	—	157	130	287
Тыкоцинь . . .	16	5	21	13	2	15	—	—	—	—	—	—	7	1	8
Мазовецкій . . .	61	50	111	309	225	534	15	13	28	—	—	—	223	216	439
Маковъ . . .	—	—	—	40	57	97	—	—	—	—	—	—	62	70	132
Маковскій . . .	52	10	62	1309	1208	2517	8	6	14	—	—	—	132	143	275
Островъ . . .	31	8	39	93	38	131	15	4	19	—	—	—	122	23	145
Островскій . . .	31	22	53	733	360	1093	48	38	86	1	—	—	322	166	488
Остроленка . . .	7	3	10	50	45	95	6	3	9	—	—	—	56	31	87
Остроленскій . . .	8	9	17	574	505	1079	13	9	22	—	—	—	81	71	152
Пулутокъ . . .	56	43	99	508	534	1042	22	33	55	1	—	—	129	218	347
Насельскъ . . .	1	1	2	18	16	34	2	3	5	—	—	—	25	15	40
Пулутокскій . . .	419	195	614	2184	1917	4101	93	77	170	—	—	—	452	363	815
Щучинъ . . .	18	21	39	46	49	95	1	1	2	—	—	—	81	126	207
Щучинскій . . .	203	122	325	1146	754	1900	137	141	298	—	—	—	434	612	1046
Всего . . .	1243	762	2005	9206	7617	16823	577	494	1071	2	—	—	3236	3080	6316

Процентное отношеніе народонаселенія губерніи по вѣроисповѣданіямъ представляется въ слѣдующемъ видѣ:

Вѣроисповѣданія.	Постоянное населеніе.	Непостоянное населеніе.
Православныхъ . . . . .	0,3	7,7
Католиковъ . . . . .	81,1	64,1
Протестантовъ . . . . .	1,3	4,1
Евреевъ . . . . .	17,3	24,1

Процентное отношеніе народонаселенія губерніи по сословіямъ, представляется въ слѣдующемъ видѣ:

Сословія.	Постоянное населеніе.	Непостоянное населеніе.
Духовенства . . . . .	0,03	0,5
Дворянъ . . . . .	0,77	3,3
Купцовъ . . . . .	0,3	2,2
Мѣщанъ . . . . .	20,1	20,4
Крестьянъ . . . . .	50,6	60
Шляхты . . . . .	24,5	6,5
Отставныхъ нижнихъ чиновъ .	2,3	2,8
Иностранныхъ подданныхъ и колонистовъ . . . . .	1,4	4,3

Изъ приложенной къ обзору вѣдомости № 3 лит. Б о движеніи постоянного населенія, видно, что въ теченіе отчетнаго года переселилось въ предѣлы Ломжинской губерніи изъ другихъ губерній края, изъ Имперіи, изъ-за границы и перемѣнили мѣста жительства, оставаясь въ предѣлахъ своей губерніи, 5847 человекъ обоого пола, въ томъ числѣ 2585 мужчинъ и 3262 женщины, сравнительно съ 1890 годомъ менѣе на 1730 человекъ; выселилось въ теченіе отчетнаго года 1582 мужчины и 2556 женщинъ, всего 4138 душъ обоого пола, сравнительно съ 1890 годомъ менѣе на 291 человекъ.

Изъ 653811 человекъ обоого пола, записанныхъ въ книги постоянного населенія Ломжинской губерніи, къ 1-му Января 1892 года состояло на лицо 588774 человекъ, такъ какъ 65037 человекъ находилось въ отлучкахъ, именно: 8381 человекъ въ военной службѣ, 32823 чел. находятся въ другихъ мѣстностяхъ края, 5068 чел.—въ Имперіи, 2602 человекъ—за границей и 16163 человекъ—неизвѣстно гдѣ.

Изъ приложенной къ настоящему обзору вѣдомости № 3 лит. В. видно, что къ 1-му Января 1891 г. было записано въ книги непостояннаго народонаселенія 21839 чел. обоого пола, въ томъ числѣ 12146 муж. и 9693 жен.

Затѣмъ въ теченіе года прибыло: изъ другихъ мѣстностей края 13905 чел., изъ Имперіи 2807 чел., и изъ за границы 719 чел., всего 17431 чел., въ томъ числѣ 10216 мужчинъ и 7215 женщинъ.

Въ теченіе отчетнаго года выбыло изъ городовъ и уѣздовъ непостоянныхъ жителей 13474 чел., въ томъ числѣ 8289 мужчинъ и 5185 женщинъ.

Такъ какъ родившихся въ числѣ непостоянныхъ жителей болѣе умершихъ на 421 чел., то общая численность непостояннаго населенія къ 1-му Января 1892 г. выразится: 26217 душъ обоого пола, въ томъ числѣ 14269 мужчинъ и 11948 женщинъ.

Въ числѣ непостоянныхъ жителей было: 22035 чел. жителей Привислинскаго края, 2793 чел. изъ Имперіи и 1389 иностранцевъ.

Въ теченіе 1891 года иностранцевъ, принявшихъ подданство Россіи, было 21 человекъ; въ томъ числѣ:

- а) Прусскихъ—20 человекъ мужскаго пола.
- б) Австрійскихъ—1 человекъ мужскаго пола.

Въ числѣ принявшихъ подданство Россіи было:

Православныхъ . . . . .	1
Католиковъ . . . . .	14
Протестантовъ . . . . .	6

Лица эти внесены въ книги постоянного населенія Ломжинской губерніи.

Водворительныхъ свидѣтельствъ въ теченіе 1891 г. выдано иностранцамъ 11.

Въ теченіе отчетнаго года выданъ одинъ эмиграціонный паспортъ.

II. П О Д А Т И И П О В И Н Н О С Т И .

A. Окладные и неокладные сборы.

(Приложеніемъ къ этой статьѣ служатъ ведомости № 4 лит. А и Б).

Положеніе податей окладныхъ платежей въ Ломжинской губерніи за отчетный 1891 годъ представляется въ слѣдующемъ видѣ:

Слѣдовало поступить въ Казну платежей:

а) Дворскихъ:

недоимокъ прежнихъ лѣтъ . . . . .	30034 р. 16 к.
оклада 1-й половины . . . . .	134963 р. 19 к.
оклада 2-й половины . . . . .	134963 р. 4 к.
Итого . . . . .	299960 р. 39 к.

Вновь причислено:

недоимокъ прежнихъ лѣтъ . . . . .	26855 р. 99 к.
оклада 1-й половины . . . . .	15262 р. 3 к.
оклада 2-й половины . . . . .	— р. 2 к.
Итого . . . . .	42118 р. 4 к.

Всего подлежало къ поступленію

дворскихъ окладныхъ платежей . . . . . 342078 р. 43 к.

Изъ этой суммы исключено недоимокъ:

прежнихъ лѣтъ . . . . .	1621 р. 13 к.
оклада 1-й половины . . . . .	830 р. 98 к.
оклада 2-й половины . . . . .	21 р. 78 к.
Итого . . . . .	2473 р. 89 к.

Взыскано недоимокъ:

прежнихъ лѣтъ . . . . .	35442 р. 29 к.
оклада 1-й половины . . . . .	149394 р. 24 к.
оклада 2-й половины . . . . .	117559 р. 8 к.
Итого . . . . .	302395 р. 61 к.

Осталось къ 1-му Января 1892 года:

недоимокъ прежнихъ лѣтъ . . . . .	19826 р. 73 к.
оклада 2-й половины . . . . .	17382 р. 20 к.
Итого . . . . .	37208 р. 93 к.

б) Крестьянскихъ:

недоимокъ прежнихъ лѣтъ . . . . .	3601 р. 11 к.
оклада 1-й половины . . . . .	109179 р. 60 к.
оклада 2-й половины . . . . .	109179 р. 51 к.
Итого . . . . .	221960 р. 22 к.

Вновь причислено недоимокъ:

прежнихъ лѣтъ . . .	1412 р. 53 к.
оклада 1-й половины . . .	771 р. 47 к.
оклада 2-й половины . . .	62 р. 60 к.
Итого . . .	2246 р. 60 к.

Всего подлежало къ поступленію  
крестьянскихъ окладныхъ платежей. 224206 р. 82 к.

Изъ этой суммы исключено недоимокъ:

прежнихъ лѣтъ . . .	158 р. 74 к.
оклада 1-й половины . . .	163 р. 6 к.
оклада 2-й половины . . .	30 р. — к.
Итого . . .	351 р. 80 к.

Взыскано недоимокъ:

прежнихъ лѣтъ . . .	3088 р. 67 к.
оклада 1-й половины . . .	109788 р. 1 к.
оклада 2-й половины . . .	107900 р. 81 к.
Итого . . .	220777 р. 49 к.

Осталось къ 1-му Января 1892 года недоимокъ:

прежнихъ лѣтъ . . .	1766 р. 23 к.
оклада 2-й половины . . .	1311 р. 30 к.
Итого . . .	3077 р. 53 к.

в) Посадскихъ:

недоимокъ прежнихъ лѣтъ . . .	396 р. 92 к.
оклада 1-й половины . . .	8023 р. 19 к.
оклада 2-й половины . . .	8023 р. 16 к.
Итого . . .	16443 р. 27 к.

Исключено недоимокъ

оклада 1-й половины . . .	90 р. 6 к.
---------------------------	------------

Взыскано недоимокъ:

прежнихъ лѣтъ . . .	333 р. 5 к.
оклада 1-й половины . . .	7933 р. 13 к.
оклада 2-й половины . . .	7917 р. 91 к.
Итого . . .	16184 р. 9 к.

Осталось къ 1-му Января 1892 года недоимокъ:

прежнихъ лѣтъ . . .	63 р. 87 к.
оклада 2-й половины . . .	105 р. 25 к.
Итого . . .	169 р. 12 к.

г) Городскихъ:

недоимокъ прежнихъ лѣтъ . . . . .	—	р. 80 к.
оклада 1-й половины . . . . .	15355	р. 98 к.
оклада 2-й половины . . . . .	15355	р. 81 к.
Итого . . . . .	30712	р. 59 к.

Исключено недоимокъ

оклада 1-й половины . . . . .	308	р. 30 к.
-------------------------------	-----	----------

Взыскано недоимокъ:

оклада 1-й половины . . . . .	15047	р. 68 к.
оклада 2-й половины . . . . .	15276	р. 69 к.
Итого . . . . .	30324	р. 37 к.

Осталось къ 1-му Января 1892 года недоимокъ:

прежнихъ лѣтъ . . . . .	—	р. 80 к.
оклада 2-й половины . . . . .	79	р. 12 к.
Итого . . . . .	79	р. 92 к.

Въ счетъ будущихъ платежей вновь причислено

оклада 2-й половины . . . . .	279	р. 59 к.,
-------------------------------	-----	-----------

которые сполна взысканы.

Всего, такимъ образомъ, податей окладныхъ платежей въ отчетномъ году слѣдовало поступить:

недоимокъ прежнихъ лѣтъ . . . . .	34032	р. 99 к.
оклада 1-й половины . . . . .	267521	р. 96 к.
оклада 2-й половины . . . . .	267521	р. 52 к.
Итого . . . . .	569076	р. 47 к.

Вновь причислено недоимокъ:

прежнихъ лѣтъ . . . . .	28268	р. 52 к.
оклада 1-й половины . . . . .	16033	р. 50 к.
оклада 2-й половины . . . . .	342	р. 21 к.
Итого . . . . .	44644	р. 23 к.

Исключено недоимокъ:

прежнихъ лѣтъ . . . . .	1779	р. 87 к.
оклада 1-й половины . . . . .	1392	р. 40 к.
оклада 2-й половины . . . . .	51	р. 78 к.
Итого . . . . .	3224	р. 5 к.

Взыскано недоимокъ:

прежнихъ лѣтъ . . . . .	38864	р. 1 к.
оклада 1-й половины . . . . .	282163	р. 6 к.
оклада 2-й половины . . . . .	248934	р. 8 к.
Итого . . . . .	569961	р. 15 к.

Осталось къ 1-му Января 1892 года недоимокъ:

прежнихъ лѣтъ . . . . .	21657 р. 63 к.
оклада 2-й половины . . . . .	18877 р. 87 к.
Всего . . . . .	40535 р. 50 к.

Такимъ образомъ, въ отчетномъ году, въ счетъ слѣдовавшихъ ко взысканію окладныхъ платежей и недоимокъ прежнихъ лѣтъ, всего 610496 р. 65 к., поступило—569961 р. 15 к., затѣмъ по счетамъ осталось въ недоимкахъ 40535 р. 50 к.; но, исключивъ изъ нихъ 8046 р. 88 к. взысканіе которыхъ отсрочено Министерствомъ Финансовъ до 1-го Декабря 1892 года, дѣйствительный недоборъ составляетъ 32488 р. 42 к

Сравнивая же самое поступленіе недоимокъ и окладныхъ податей 1890 года съ поступленіемъ 1891 г., оказывается, что поступленіе въ отчетномъ году превышаетъ предъидущій годъ на 14417 руб. 4 коп., недоимка же увеличилась на 6502 руб. 61 коп.

Увеличеніе и болѣе успѣшное поступленіе государственныхъ налоговъ объясняется, во первыхъ, наблюденіемъ администраціи, а также и Казенной Палаты и податной инспекціи за своевременнымъ поступленіемъ окладовъ и отклоненіемъ нѣкоторыхъ, неимѣющихъ достаточныхъ основаній домогательствъ о разсрочкѣ недоимокъ и, во вторыхъ, по случаю измѣренія мѣрами Правительства мелкопомѣстныхъ скрытыхъ шляхтою дворянскихъ земель, увеличился окладъ поземельнаго налога, а вмѣстѣ съ нимъ увеличилось и самое поступленіе; такъ по означенному случаю было причислено въ 1891 году ко взысканію окладныхъ податей и недоимокъ 41420 руб. 18 коп.

Положеніе другихъ разнаго рода сборовъ, экзекуціонныхъ штрафовъ и неокладныхъ взысканій представляется въ слѣдующемъ видѣ:

Слѣдовало поступить недоимокъ:

прежнихъ лѣтъ . . . . .	370487 р. 69 к.
оклада 1-ой половины . . . . .	172599 р. 48 к.
оклада 2-ой половины . . . . .	8452 р. 14 к.
Итого . . . . .	551539 р. 31 к.

Вновь причислено недоимокъ:

прежнихъ лѣтъ . . . . .	26674 р. 16 к.
оклада 1-ой половины . . . . .	474669 р. 43 к.
оклада 2-ой половины . . . . .	546779 р. 10 к.
<b>Итого . . . . .</b>	<b>1048122 р. 69 к.</b>

Исключено недоимокъ:

прежнихъ лѣтъ . . . . .	20103 р. 33 к.
оклада 1-ой половины . . . . .	16393 р. 49 к.
оклада 2-ой половины . . . . .	115 р. 6 к.
<b>Итого . . . . .</b>	<b>36611 р. 88 к.</b>

Взыскано недоимокъ:

прежнихъ лѣтъ . . . . .	56187 р. 5 к.
оклада 1-ой половины . . . . .	595696 р. 71 к.
оклада 2-ой половины . . . . .	494772 р. 39 к.
<b>Итого . . . . .</b>	<b>1146656 р. 15 к.</b>

Осталось къ 1-му Января 1892 года:

недоимокъ прежнихъ лѣтъ . . . . .	320871 р. 47 к.
оклада 1-ой половины . . . . .	35178 р. 71 к.
оклада 2-ой половины . . . . .	60343 р. 79 к.
<b>Итого . . . . .</b>	<b>416393 р. 97 к.</b>

Положеніе особыхъ сборовъ, существующихъ только въ губерніяхъ Царства Польскаго, каковы: страховой, дорожный, квартирный и эмеритальный, представляются въ слѣдующемъ видѣ:

Слѣдовало поступить недоимокъ:

прежнихъ лѣтъ . . . . .	30637 р. 38½ к.
оклада 1-ой половины . . . . .	129147 р. 36 к.
<b>Итого . . . . .</b>	<b>159784 р. 74½ к.</b>

Вновь причислено недоимокъ:

прежнихъ лѣтъ . . . . .	3159 р. 78 к.
оклада 1-ой половины . . . . .	255761 р. 31 к.
оклада 2-ой половины . . . . .	11347 р. — к.
<b>Итого . . . . .</b>	<b>270268 р. 9 к.</b>

Исключено недоимокъ:

прежнихъ лѣтъ . . . . .	1417 р. 28 к.
оклада 1-ой половины . . . . .	395 р. 55 к.
<b>Итого . . . . .</b>	<b>1812 р. 83 к.</b>

Взыскано недоимокъ:

прежнихъ лѣтъ . . . . .	18820 р. 8 к.
оклада 1-ой половины . . . . .	370733 р. 50 к.
оклада 2-ой половины . . . . .	10409 р. 40 к.
Итого . . . . .	399962 р. 98 к.

Осталось къ 1-му Января 1892 года:

недоимокъ прежнихъ лѣтъ . . . . .	13559 р. 80½ к.
оклада 1-ой половины . . . . .	13779 р. 62 к.
оклада 2-ой половины . . . . .	937 р. 60 к.

Всего . . . . . 28277 р. 2½ к.

Вообще поступления какъ по окладнымъ, такъ и по неокладнымъ сборамъ въ отчетномъ году удовлетворительны.

Подробное распредѣленіе недоимокъ по городамъ и уѣздамъ помѣщено въ особой вѣдомости (№ 4 лит. Б); въ общемъ же все количество недоимокъ, оставшихся къ 1-му Января 1892 года, распредѣлилось по городамъ и уѣздамъ губерніи слѣдующимъ образомъ:

Г. Ломжа . . . . .	26405 р. 67 к.
Ломжинскій уѣздъ . . . . .	80015 р. 20 к.
Г. Кольно . . . . .	6242 р. 46 к.
Кольненскій уѣздъ . . . . .	58343 р. 68 к.
Г. Тыкоцинъ . . . . .	3642 р. 11 к.
Мазовецкій уѣздъ . . . . .	66178 р. 40 к.
Г. Маковъ . . . . .	16320 р. 40 к.
Маковскій уѣздъ . . . . .	21873 р. 67 к.
Г. Островъ . . . . .	7130 р. 10 к.
Островскій уѣздъ . . . . .	32533 р. 42 к.
Г. Остроленка . . . . .	4326 р. 80 к.
Остроленскій уѣздъ . . . . .	23191 р. 46 к.
Г. Пултускъ . . . . .	4872 р. 15 к.
Пултускій уѣздъ . . . . .	46359 р. 25 к.
Г. Щучинъ . . . . .	3640 р. 20 к.
Щучинскій уѣздъ . . . . .	82894 р. 89 к.
Итого въ городахъ . . . . .	72579 р. 89 к.
Итого въ уѣздахъ . . . . .	411389 р. 97 к.
Итого въ губерніи . . . . .	483969 р. 86 к.
Сверхъ того эмеритальнаго сбора . . . . .	3850 р. 33½ к.
Всего недоимокъ . . . . .	487820 р. 19½ к.

Б. Государственные и губернскіе земскіе сборы.

а) *Транспортный сборъ.*

На возмѣщеніе ежегодно ассигнуемой Министерствомъ Внутреннихъ Дѣлъ суммы для производства расходовъ по пересылкѣ и продовольствію призывныхъ и бродягъ, а также на перевозку нижнихъ чиновъ запаса, въ случаѣ призыва ихъ на службу, взимается, на основаніи постановленія б. Совѣта Управленія Царства Польскаго, отъ 27 Мая 1823 года и 23 Марта 1837 года и Высочайше утвержденного 6 Января 1872 года журнала Комитета по дѣламъ Царства, такъ называемый, транспортный сборъ.

Норма этого сбора опредѣляется ежегодно Министерствомъ Внутреннихъ Дѣлъ, при чемъ имѣется въ виду число дымовъ, съ которыхъ онъ подлежитъ взысканію, а равно и количество расходовъ, произведенныхъ на счетъ означеннаго источника.

На 1891 годъ сказаннаго сбора, считая по установленной нормѣ, т. е. по 20 к. съ каждаго городского и сельскаго дыма, назначено было къ поступленію съ 62333½ дымовъ — 12466 р. 70 к., которые полностью взысканы.

б) *Квартирный сборъ.*

Сборъ этотъ установленъ для вознагражденія жителей за отбываемую ими постоянную повинность въ натурѣ и взимается на основаніи Высочайше утвержденного 31-го Мая 1868 года положенія о раскладкѣ его.

Изъ сбора этого, по особымъ положеніямъ и распоряженіямъ, производятся также расходы на уплату квартирныхъ денегъ уѣзднымъ Начальникамъ, Судебнымъ Слѣдователямъ, чинамъ учреждений по крестьянскимъ дѣламъ, воинскимъ чинамъ квартирующихъ въ губерніи войскъ и другимъ должностнымъ лицамъ, имѣющимъ право пользоваться квартирнымъ довольствіемъ.

Квартирный сборъ, на основаніи Высочайше утвержденного 2 Мая 1886 г. мѣвія Государственнаго Совѣта, составляетъ спеціальныя средства Министерства Финансовъ.

Въ отчетномъ 1891 году Министръ Финансовъ установилъ норму для взиманія квартирнаго сбора въ Ломжинской губерніи въ слѣдующемъ размѣрѣ:

I. Съ городскихъ обывателей:

а) Съ домовладѣльцевъ въ городахъ, причисленныхъ по платежу подымной подати ко II-му и III-му разрядамъ, въ размѣрѣ 100% съ уплачиваемой ими подымной подати.

б) Съ домовладѣльцевъ въ городахъ IV-го разряда, въ размѣрѣ 50% съ уплачиваемой ими подымной подати.

в) Съ городскихъ промышленниковъ и торговцевъ, въ размѣрѣ 30% съ чистаго дохода отъ ихъ промысловъ.

II. Съ сельскихъ обывателей:

а) Съ частныхъ землевладѣльцевъ 9½% съ взимаемаго съ нихъ основнаго дворянскаго поземельнаго налога.

б) Съ усадьбъ I-го разряда въ посадахъ и селеніяхъ по 52 коп. съ усадьбы.

в) Съ усадьбъ II-го разряда въ посадахъ и селеніяхъ по 26 коп. съ усадьбы.

Независимо отъ сего, въ виду IV статьи закона 2-го Мая 1886 года опредѣлено 15% съ табачныхъ папентовъ.

На основаніи утвержденной Министерствомъ Финансовъ нормы предположено было поступленіе квартирнаго сбора въ Ломжинской губерніи въ 1891 году въ слѣдующемъ размѣрѣ:

всего в 1891 г. 3172 14 58544 16 51 33

Пазначено ко взысканію въ 1891 г.		Исключено по разнымъ случаямъ въ 1891 г.				Взыскано въ 1891 г.				Осталос. ко взысканію къ 1 Января 1892 г.							
Недо- мож.		Оклада.		Недо- можъ.	Оклад.	Недо- мож.		Оклада.		Недо- мож.		Оклада.					
р.	к.	р.	к.	р.	к.	р.	к.	р.	к.	р.	к.	р.	к.				
321	93	—	—	—	—	—	—	—	—	321	93	—	—				
<i>Недоимки оклада 1888 года.</i>																	
Съ владѣльц. имѣ- ній % съ взимаемаго съ нихъ основнаго по- земельнаго налога . . . . .																	
43	34	—	—	7	—	2	13	—	—	41	14	—	—				
<i>Недоимки оклада 1889 года.</i>																	
Съ домовладѣль- цевъ въ городахъ II и III разряда . . . . .																	
16	60	—	—	4	64	—	—	11	96	—	—	—	—				
Съ городск. про- мышленниковъ и тор- говцевъ . . . . .																	
32	3	—	—	24	53	—	—	7	50	—	—	—	—				
Съ владѣльц. имѣ- ній % съ взимаемаго съ нихъ поземельнаго налога . . . . .																	
74	79	—	—	—	—	—	—	3	65	—	—	71	14				
<i>Недоимки оклада 1890 года и окладъ 1891 года.</i>																	
Съ домовладѣль- цевъ въ городахъ II и III разряда . . . . .																	
329	73	25465	94	4	2	—	—	325	71	25229	61	—	—	236	33		
Въ городахъ IV разряда . . . . .																	
342	—	2175	—	—	—	—	—	342	—	1834	50	—	—	340	50		
Съ городск. про- мышленниковъ и тор- говцевъ . . . . .																	
424	60	5038	65	18	7	—	—	406	53	4424	75	—	—	613	90		
Съ владѣльц. имѣ- ній % съ взимаемаго съ нихъ поземельнаго налога . . . . .																	
1142	55	12491	66	—	—	—	—	857	92	11432	88	284	63	1058	78		
Съ крестьянскихъ усадьбъ I разряда . . . . .																	
237	13	7454	36	—	—	—	—	218	35	6946	2	18	78	508	34		
Съ усадьбъ II раз- ряда . . . . .																	
207	14	4604	32	—	—	—	—	176	72	4348	5	30	72	256	27		
Съ табачныхъ па- тентовъ 15% сбора съ цѣны уплачиваемой въ казну пошлыны . . . . .																	
—	—	1314	23	—	—	—	—	—	—	1387	6	бол.	ѣе	на	72	83	
Всего . . . . .		3172	14	58544	16	51	33	—	—	2352	47	55602	87	768	34	3014	12

*Примѣчанія:*

1. Независимо отъ поступления недоимочныхъ и окладныхъ квартирныхъ сборовъ, вмѣстѣ съ наличностью отъ истекшаго года, въ суммѣ 35172 руб. 67 к., поступило въ возвратъ авансовъ изъ ссуды, выданныхъ на приспособленіе казарменныхъ помѣщеній 4887 р. 17 к.
2. Расходы изъ квартирнаго сбора по Ломжинской губерніи превышаютъ сумму опредѣленныхъ еже-

годно нормальныхъ доходовъ, а погому недостатокъ по-полнялся изъ кассъ другихъ губерній по распоряженію Министерства. На этомъ основаніи и въ отчетномъ году получено изъ кассъ другихъ губерній 50000 руб. на удовлетвореніе расходовъ, которые составляли сумму 172171 руб. 96 коп.

3. Перечислено изъ Государственныхъ суммъ на подкрѣпленіе квартирныхъ денегъ 44450 руб.

4. Поступило изъ выписанныхъ въ расходъ въ возвратъ перебранныхъ воинскими чинами и Судебными Слѣдователями квартирныхъ денегъ 1901 руб. 64 коп.

5. Сверхъ окладныхъ поступленій—4 руб. 87 коп.

6. Доходъ съ зданія № 290 въ гор. Ломжѣ, приобрѣтеннаго на квартирныя средства, 963 руб. 42 коп.

7. Въ 5% квартирный фондъ изъ квартирныхъ платежей, отпускаемыхъ на счетъ квартирнаго сбора, 44 руб. 25 коп.

8. Перечислено Губернскимъ Правленіемъ изъ смѣтныхъ подраздѣленій на удовлетвореніе домовладѣльцевъ за отводъ казармъ для нѣкоторыхъ частей войскъ 120 руб. 13 коп.

9. Поступленій въ случайные доходы не было.

Такимъ образомъ наличныхъ суммъ квартирнаго сбора состояло въ распоряженіи Губернскаго Правленія 195499 руб. 49 коп.

Затѣмъ къ 1-му Января 1892 года осталось въ наличности 23327 руб. 53 коп.

Оставшаяся недовзысканною недоимка квартирнаго сбора, въ суммѣ 3782 руб. 46 коп., распредѣляется по губерніи слѣдующимъ образомъ:

по Ломжинскому уѣзду . . . . .	1429 р. 18 к.
по Пултускому " . . . . .	479 р. 71 к.
по Маковскому " . . . . .	3 р. 18 к.
по Мазовецкому " . . . . .	708 р. 72 к.
по Островскому " . . . . .	21 р. 58 к.
по Щучинскому " . . . . .	217 р. 83 к.
и по Кольненскому " . . . . .	922 р. 26 к.

Недоимка эта большею частью числится за владѣльцами имѣній и будетъ взыскана въ 1892 году.

в) Дорожный сборъ.

(Приложеніемъ къ этой статьѣ служитъ ведомость № 12).

Сборъ этотъ, на основаніи Высочайше утвержденнаго 19-го Іюня 1870 года правилъ о содержаніи земскихъ дорогъ въ губерніяхъ Царства Польскаго, взимается съ сельскихъ обывателей въ размѣрѣ 15% отъ уплачиваемаго ими основнаго поземельнаго налога и подъемной подати, а съ городскихъ — въ размѣрѣ 15% отъ контингенса ливерунковаго и подъемной подати.

Сверхъ того, въ пользу дорожнаго сбора, согласно Высочайше утвержденнаго 27 Декабря 1878 г. журнала комитета по дѣламъ Царства Польскаго и разъясненія Министерства Финансовъ, изложеннаго въ отзывѣ Хозяйственнаго Департамента Министерства Внутреннихъ Дѣлъ, отъ 23 Октября 1884 года за № 7437, взимается 10% съ уплачиваемой въ казну пошлины за свидѣтельства на право торговли и промысловъ, за ярмарочные, торговые документы, билеты на торговля и промышленныя заведенія и патенты на заводы для выдѣлки напитковъ, подлежащихъ оплатѣ акцизомъ и издѣлій изъ спирта и вина и на заведенія для продажи питей.

Сборъ этотъ обращается на содержаніе губернскихъ земскихъ дорогъ перваго разряда.

Въ 1891 году было назначено къ поступленію этого сбора по губерніи . 66135 р. 11 к.

Недоимки за прежніе годы составляли сумму . . . . . 5181 р. 53 к.

Итого . 71316 р. 64 к.

Въ счетъ сего въ теченіе 1891 г.

взыскано оклада 1891 г. и недоимокъ . 64929 р. 64 к.

Сложено со счетовъ . . . . . 7 р. 79 к.

Итого . 64937 р. 43 к.

Затѣмъ къ 1-му Января 1892 года

осталось въ недоимкѣ . . . . . 6379 р. 21 к.

Недоимка эта преимущественно числится за владѣльцами имѣній и мелкопомѣстными владѣльцами, городами и посадами, а также частью за крестьянами, къ скорѣйшему взысканію коей приняты соотвѣтственныя мѣры.

Подробныя свѣдѣнія объ успѣхѣхъ взысканія въ отчетномъ году дорожнаго сбора, особо по каждому уѣзду, изложены въ приложенной къ обзору вѣдомости № 12.

Отъ проданныхъ въ 1891 г. свидѣтельствъ на право торговли и промысловъ 10% съ уплаченной пошлины въ пользу дорожнаго сбора поступило 10149 р. 85 к.

Дороги 2 и 3-го разрядовъ содержатся на счетъ гминной повинности и мѣстныхъ жителей, а изъ дорожнаго сбора предоставлено выдавать пособіе гминамъ въ такомъ лишь случаѣ, если постройка или починка, состоящихъ въ ихъ вѣдѣніи, мостовъ обходится въ теченіе года болѣе 400 руб. Такого рода пособіе въ отчетномъ 1891 году выдано было гминѣ Дроздово, Ломжинскаго уѣзда, въ количествѣ 150 руб. на отстройку мостовъ на дорогахъ 2-го разряда.

*2) Страховой сборъ.*

На точномъ основаніи Высочайше утвержденного 20-го Іюля 1870 года Положенія, въ Ломжинской губерніи существуетъ взаимное губернское страхованіе строеній отъ огня, которымъ завѣдуетъ Губернское Правленіе и подвѣдомственныя ему Уѣздныя Управленія.

1. Сумма застрахованія строеній составляла съ исходомъ 1891 года 27098320 руб., по сравненіи затѣмъ съ 1890 годомъ, въ теченіе 1891 года увеличилась на 571170 руб.

2. Росписанная въ 1891 году страховая премія составляла 245676 руб. 83 коп., въ сравненіи съ предыдущимъ годомъ болѣе на 2865 руб. 7 коп.

3. Пожарныхъ случаевъ въ 1891 году было 243, противъ предыдущаго года болѣе на 16.

4. Причиненные этими пожарами убытки простирались приблизительно на 263632 руб. 47 коп., въ сравненіи съ 1890 годомъ болѣе на 82348 руб. 22 коп.

5. Признанныя за возникшіе въ 1891 году и въ предыдущихъ годахъ пожары вознагражденія составляли всего 243125 руб. 37 коп.

6. Слѣдственныхъ дѣлъ о пожарахъ разсмотрѣно 219, затѣмъ менѣе на 16 нежели въ 1890 году.

7. Въ теченіе 1891 года потерпѣвшимъ отъ пожаровъ уплачено 201515 руб. 79 коп., въ сравненіи съ предыдущимъ годомъ болѣе на 25688 руб. 54 коп.

8. Съ исходомъ 1891 года наличныхъ суммъ страхового учрежденія было . . . . . 258912 р. 21 к.

Недоимка преміи, пени и авансовъ за 1891 годъ составляетъ . . . . . 14265 р. 2 к.

Затѣмъ все активное состояніе составляетъ . . . . . 273177 р. 23 к.

А какъ лежащія на страховыхъ капиталахъ обязательства составляли 193478 р. 99 к.

То такимъ образомъ съ исходомъ 1891 года былъ излишекъ въ . . . . . 79698 р. 24 к.

*Состояніе застрахованія.*

1. Съ исходомъ 1890 года сумма застрахованія составляла:

по городамъ . . . . .	4434740 руб.
по посадамъ . . . . .	2887500 „
по селеніямъ . . . . .	19204910 „

Итого . . . . . 26527150 руб.

2. Въ теченіе 1891 года прибыло застрахованій:

по городамъ . . . . .	283250 руб.
по посадамъ . . . . .	257370 „
по селеніямъ . . . . .	1181220 „

Итого . . . . . 1721840 руб.

Всего . . . . . 28248990 руб.

3. Въ теченіе 1891 года убыло застрахованій:

по городамъ . . . . .	246080 руб.
по посадамъ . . . . .	140320 „
по селеніямъ . . . . .	764270 „

Итого . . . . . 1150670 руб.

4. Оставшіяся съ исходомъ 1891 г.  
застрахованія составляли . . . . . 27098320 руб.

а именно:

по городамъ . . . . .	4471910 руб.
по посадамъ . . . . .	3004550 "
по селеніямъ . . . . .	19621860 "

Итого какъ выше . . . . . 27098320 руб.

А какъ съ исходомъ 1890 года за-  
страхованія составляли . . . . . 26527150 руб.

То съ концемъ 1891 года увеличи-  
лось на . . . . . 571170 руб.

То есть прибыло застрахованій на . . . . . 1721840 руб.

Убыло на . . . . . 1150670 "

Слѣдовательно увеличилось на . . . . . 571170 руб.

*П о ж а р ы .*

Въ теченіи 1891 года случилось пожаровъ:

въ городахъ . . . . .	14
въ посадахъ . . . . .	21
въ селеніяхъ . . . . .	208

Итого . . . . . 243

А какъ въ 1890 году было пожаровъ . . . . . 227

То въ 1891 году случилось болѣе на . . . . . 16

а именно:

въ посадахъ болѣе на . . . . .	13
въ селеніяхъ болѣе на . . . . .	3

Итого . . . . . 16

Изъ числа случившихся пожаровъ возникло:

Отъ неизвѣстныхъ причинъ . . . . .	143
" неосторожности . . . . .	15
" умышленныхъ поджоговъ . . . . .	39
" худаго состоянія дымовыхъ трубъ . . . . .	10
" громовыхъ ударовъ . . . . .	35

Итого . . . . . 243

Пожары эти причинили страховому учрежденію  
убытковъ приблизительно на . . . . . 263632 р. 47 к.

а именно:

въ городахъ на . . . . .	85008 р. 33 к.
въ посадахъ на . . . . .	37200 р. 65 к.
въ селеніяхъ на . . . . .	141423 р. 49 к.

Итого на 263632 р. 47 к.

А какъ въ 1890 году пожарные  
убытки составляли . . . . . 181284 р. 25 к.

То въ 1891 году таковыя соста-  
вляютъ болѣе на . . . . . 82348 р. 22 к.

а именно:

въ городахъ болѣе на . . . . .	71330 р. 3 к.
въ посадахъ болѣе на . . . . .	21698 р. 85 к.

Итого . . . . . 93028 р. 88 к.

въ селеніяхъ менѣе на . . . . . 10680 р. 66 к.

Итого болѣе на . . . . . 82348 р. 22 к.

Всего болѣе на . . . . . 82348 р. 22 к.

*Состояніе фондовъ.*

I. Состояніе фондовъ по книгамъ и счетамъ:

1. Съ исходомъ 1890 года оказался излишекъ  
160443 руб. 7 коп.

2. Въ теченіи 1891 года состояніе это измѣнилось  
слѣдующимъ образомъ:

а) Подлежащія въ 1891 году доходы составляли:

а) Премія . . . . .	245676 р. 83 к.
б) Пени . . . . .	1525 р. 95 к.
в) Другіе случайные доходы . . . . .	129 р. 62 к.
г) Авансы . . . . .	457 р. — к.

д) Сверхъ того убавлено изъ при-  
знанныхъ вознагражденій . . . . . — р. 17 к.

Итого . . . . . 247789 р. 57 к.

а какъ изъ этого исключено . . . . . 1264 р. 99 к.

то дѣйствительно подлежало къ  
поступленію . . . . . 246524 р. 58 к.

а за причисленіемъ оказавшагося  
въ предыдущемъ году излишка было  
всего . . . . . 406967 р. 65 к.

б) Въ теченіи 1891 года при-  
читалось къ уплатѣ:

1) Признанныя вознагражденія за убытки причиненные случившимися въ 1891 году и предыдущихъ годахъ пожарами, исчисленные въ 1891 году составляли	243125 р. 37 к.
2) Расходы по управленію	13240 р. 48 к.
3) Возвратъ неподлежаще упла- ченныхъ премій	72 р. 1 к.
4) Разныя случайныя потреб- ности	3236 р. 55 к.
5) На пополненіе авансовъ	3 р. 93 к.
Итого	259678 р. 34 к.

в) Съ исходомъ затѣмъ 1891  
года по книгамъ и счетамъ оказался  
излишекъ въ 147289 р. 31 к.

II Дѣйствительное состояніе  
имущества:

Вышеозначенный излишекъ съ  
исходомъ 1891 г. составлялъ 147289 р. 31 к.

Вознагражденіе за убытки, при-  
чиненные пожарами, случившимися  
по конецъ 1891 года, неразмотрѣн-  
ные еще окончательно, составляютъ  
приблизительно 67591 р. 7 к.

Затѣмъ съ концомъ 1891 года  
оказывается излишекъ 79698 р. 24 к.

*Состояніе наличнаго капитала.*

1) Съ исходомъ 1890 года оста- лось наличнаго капитала	227924 р. 88 к.
2) Въ теченіи 1891 года посту- пило въ доходъ страховаго сбора	249109 р. 9 к.
Всего наличности	477033 р. 97 к.
3) Въ теченіи 1891 г. уплачено изъ страховыхъ суммъ	218121 р. 76 к.

4) Такимъ образомъ съ исходомъ 1891 г. осталось наличнаго капитала:

Въ Казначействахъ губерніи . . . . .	64879 р. 36 к.
Въ Главномъ Казначействѣ . . . . .	194032 р. 85 к.
Итого . . . . .	258912 р. 21 к.

5) Причисливъ къ этой суммѣ недоимки . . . . .

	14265 р. 2 к.
--	---------------

Активное состояніе имущества составляетъ . . . . .

	273177 р. 23 к.
--	-----------------

6) Вышеозначенное активное состояніе капитала страховаго учрежденія по конецъ 1891 г. обременяють:

а) вознагражденія за убытки уже разсмотрѣнные по по разнымъ причинамъ неуплоченные . . . . .

	125887 р. 92 к.
--	-----------------

б) Вознагражденія за пожарные убытки окончательно еще не разсмотрѣнные . . . . .

	67591 р. 7 к.
--	---------------

Итого . . . . . 193478 р. 99 к.

7) Такимъ образомъ съ исходомъ 1891 года остался излишекъ . . . . .

	79698 р. 24 к.
--	----------------

*Расходы по управленію.*

Расходы по управленію страховымъ учрежденіемъ по 31-е Декабря 1891 г. составляли . . . . .

	13240 р. 48 к.
--	----------------

а именно:

1. Содержаніе Чиновниковъ Страховаго Отдѣленія Губернскаго Правленія и писцовъ, письменные матеріалы и экстраординарные расходы . . . . .

	5500 р. — к.
--	--------------

2. Содержаніе 8 Страховыхъ Дѣлопроизводителей Уѣздныхъ Управленій, писцовъ, письменные матеріалы и экстраординарные расходы . . . . .

	5600 р. — к.
--	--------------

3. Пособіе Государственному Контролю . . . . .

	272 р. — к.
--	-------------

4. Пособіе Министерству Финансовъ . . . . .

	1651 р. — к.
--	--------------

5. 15% прибавка къ содержанію чиновниковъ . . . . .	67 р. 48 к.
6. Пособіе чиновникамъ на воспитаніе дѣтей . . . . .	150 р. — к.
Итого . . . . .	13240 р. 48 к.

Поступленіе сбора отъ застрахованія строеній отъ огня въ Ломжинской губерніи, въ теченіе 1891 года видно изъ слѣдующей таблицы:

	Руб.	Коп.
1) Къ 1-му Января 1891 года осталось отъ 1890 года въ недоимкѣ . . . . .	16849	70
2) Въ 1891 году прибыло къ поступленію . . . . .	247789	40
Итого . . . . .	264639	10
3) Въ 1891 году исключено . . . . .	1264	99
4) Дѣйствительно подлежало къ поступленію . . . . .	263374	11
5) Въ счетъ сего поступило . . . . .	249109	9
6) Затѣмъ осталось къ 1-му Января 1892 года въ недоимкѣ . . . . .	14265	2

*д) Сборъ по застрахованію рогатаго скота отъ чумы.*

Въ истекшемъ году чума на рогатомъ скотѣ не свирѣпствовала.

Составленіе описей рогатому скоту производилось по всей губерніи своевременно и случаевъ утайки скота отъ описи не было.

Взиманіе сбора производилось довольно успѣшно, такъ какъ весь окладъ 1143 руб. 86 коп. поступилъ полностью.

Количество сбора устанавливается ежегодно Министерствомъ Внутреннихъ Дѣлъ по Ветеринарному Управленію и на 1891 годъ онъ былъ опредѣленъ въ размѣрѣ  $\frac{1}{2}$  коп. со штуки скота.

Норма вознагражденія на текущее пятилѣтіе (1888—1892 года) установлена Министерствомъ: за быка и вола

60 руб., за корову 40 руб., за яловой скотъ 30 руб. и за теленка 10 руб.

Наличность капитала по пресѣченію чумы въ 1891 году составляла:

Въ Главномъ Казначействѣ 5% бумагами восточнаго займа . . . . .	59095 р. 50 к.
За Петроковскимъ Губернскимъ Казначействомъ позаимствованныхъ въ 1883 году . . . . .	13000 р. — к.
Итого . . . . .	72095 р. 50 к.

Въ Казначействахъ къ 1-му Января осталось . . . . .	165 р. 28 к.
Поступило въ отчетномъ году . . . . .	1143 р. 99 к.
Поступило изъ запаснаго капитала Плоцкой губерніи . . . . .	2350 р. — к.
Итого . . . . .	3659 р. 27 к.

Всего дохода было . . . . .	75754 р. 77 к.
Изъ суммы этой израсходовано . . . . .	4242 р. 93 к.

Затѣмъ остается . . . . . 71511 р. 84 к.

Въ томъ числѣ:

Въ Казначействахъ . . . . .	116 р. 34 к.
Въ Главномъ Казначействѣ . . . . .	58395 р. 50 к.
За Петроковскимъ Губернскимъ Казначействомъ . . . . .	13000 р. — к.
Итого . . . . .	71511 р. 84 к.

*е) Божничный сборъ.*

Сборъ этотъ, установленный съ еврейскаго общества на содержаніе синагогъ, молитвенныхъ домовъ, раввиновъ, школъ, больницъ—и на вспомошествованіе бѣднымъ евреямъ, образуется изъ доходовъ отъ религиозныхъ обрядовъ и сбора съ еврейскихъ семействъ.

Проекты смѣтъ прихода-расходныхъ суммъ по каждому божничному округу составляются, на каждые три года, и утверждаются Губернскимъ Правленіемъ.

Къ числу доходовъ отъ религиозныхъ требъ принадлежатъ: платежи за бракосочетанія, обрѣзанія, погребенія, чтенія родала, съ аренды бани, кошерни и райское яблоко, а также пожертвованія предъ суднымъ

днемъ и прочія, которыя и предназначены на изъясненныя выше расходы, но при недостаткѣ на покрытие ихъ, взимается сборъ съ еврейскихъ семействъ, раздѣляемыхъ по степени состоятельности на четыре разряда.

Въ Ломжинской губерніи божничныхъ еврейскихъ округовъ числится 31.

По утвержденнымъ на текущее трехлѣтіе сметамъ, въ отчетномъ 1891 году причиталось по всѣмъ божничнымъ кассамъ дохода 20526 руб. 35 коп., въ томъ числѣ складки съ еврейскихъ обществъ 11793 руб. 80 коп., расходъ же исчисленъ соотвѣтственно приходу.

Въ пособіе Государственному Казначейству уплачено въ теченіе отчетнаго года изъ божничныхъ суммъ 269 руб.

Въ распоряженіи Губернскаго Правленія имѣется сумма 722 руб. 19 коп.

#### В. Городскіе доходы и расходы.

Городскихъ доходовъ по всѣмъ 9-ти городамъ Ломжинской губерніи въ 1891 году предположено было къ поступленію 97528 руб. 61½ коп.; сравнительно съ предыдущимъ годомъ болѣе на 10516 руб. 29 коп.; въ дѣйствительности же поступило въ теченіе отчетнаго года 96194 руб. 91 коп., сравнительно съ предыдущимъ годомъ болѣе на 2560 руб. 3½ коп.

По росписи 1891 года назначено было городскихъ расходовъ на 92599 руб. 53½ коп., сравнительно съ 1890 годомъ болѣе на 8763 руб. 31 коп.; въ дѣйствительности же въ 1891 году городскихъ расходовъ произведено было на 81141 руб. 23 коп., менѣе чѣмъ въ предыдущемъ году на 2977 руб. 53 коп.

Такимъ образомъ городской бюджетъ въ отчетномъ году сравнительно съ предыдущимъ годомъ, по доходамъ увеличился, а по расходамъ уменьшился.

Выслано въ Варшавскую Контору Государственнаго банка на составленіе капиталовъ:

Запаснаго или остаточнаго	. 15747 р. 42 к.
Неприкосновеннаго или постояннаго	. 81 р. 95 к.
Всего	. 15829 р. 37 к.

Въ теченіе отчетнаго года сложено со счетовъ недоимокъ 4232 руб. 10½ коп., такъ что къ 1-му Января 1892 года оставалось въ недоимкѣ — 19445 р. 50 к. въ числѣ которыхъ числится безнадежныхъ къ поступленію 793 р. 13½ к., сравнительно съ предыдущимъ годомъ сумма городскихъ доходовъ увеличилась на 3148 руб. 87 коп.

Къ 1-му Января 1892 года осталось капиталовъ:

а) запаснаго или остаточнаго	
въ банкѣ и въ строительной ссудѣ	204368 р. 47¼ к.
б) причитается % на капиталъ	7003 р. 25 к.
в) неприкосновеннаго или посто- яннаго	11222 р. 1½ к.
г) причитается %	369 р. 51 к.
Всего	222970 р. 24¾ к.

Въ наличности по кассамъ, гербовой бумагѣ и въ авансахъ находится . . . . . 9973 р. 57 к.

Въ теченіе отчетнаго года выдано въ ссудахъ жителямъ городовъ (только въ гор. Ломжѣ) на постройку домовъ 8000 рублей.

Подробныя свѣдѣнія о движеніи городскихъ доходовъ и расходовъ въ теченіе отчетнаго года изложены въ приложенной къ обзору вѣдомости № 9.

#### Г. Анцизный сборъ.

Въ отношеніи дѣленія Ломжинской губерніи на акцизные округа и участки въ отчетномъ году никакихъ перемѣнъ не послѣдовало.

Въ 1891 году въ Ломжинской губерніи дѣйствовало заводовъ: винокуренныхъ 31, пивоваренныхъ 21, медоваренныхъ 11, водочныхъ 4, свеклосахарныхъ 2 и табачныхъ фабрикъ 1.

Въ 1890 году находилось въ дѣйствіи винокуренныхъ заводовъ 28, пивоваренныхъ 23, медоваренныхъ 11, водочныхъ 4, свеклосахарныхъ 2 и табачная фабрика 1.

Оптовыхъ складовъ, ренсковыхъ погребовъ, шинковъ, корчемъ и другихъ разнаго рода заведеній для продажи питей 845, болѣе сравнительно съ 1890 годомъ на 23.

Вина въ теченіе 1891 года выкурено 24065955°, а въ 1890 году 29855391°, слѣдовательно въ 1891 году менѣе выкурено на 5789436°.

Акциза съ вина и спирта, а также за незаконно выдѣланное и контрабандное вино въ отчетномъ году поступило: 814635 руб. 85 коп., менѣе противъ 1890 года на 27408 руб. 45 коп.

Акциза съ пиво-и медоваренія, а также за незаконно выдѣланные и конфискованные пиво и медъ поступило 50618 руб. 60 коп., менѣе противъ 1890 года на 9538 руб. 10 коп.

Патентнаго сбора поступило 46406 руб. 2 коп., менѣе противъ 1890 года на 5763 руб. 8 коп.

Акциза съ водочныхъ заводовъ и дополнительнаго патентнаго сбора поступило 4843 руб. 38 коп., менѣе противъ 1890 года на 1398 руб. 92 коп.

Взысканій за нарушеніе постановленій о питейномъ сборѣ поступило 2058 руб. 5 коп., болѣе противъ 1890 года на 524 руб. 15 коп.

Акциза съ дрожжей поступило 10 руб. 50 коп., болѣе чѣмъ въ 1890 году на 3 руб. 75 коп.

Акциза и штрафовъ съ освѣтительныхъ нефтяныхъ маселъ въ отчетномъ году вовсе не поступало.

Въ теченіе 1891 года вывезено вина за границу 12679130°, менѣе противъ 1890 года на 4454075°.

Уменьшеніе въ отчетномъ году количества выкуренаго вина, при большемъ числѣ дѣйствовавшихъ винокуренныхъ заводовъ, а также, въ связи съ этимъ и уменьшеніе поступления акциза за вино и спиртъ, объясняется весьма неблагоприятнымъ урожаемъ картофеля, имѣвшимъ вліяніе на ограниченіе производительности винокуренныхъ заводовъ, а также на повышеніе въ здѣшшемъ краѣ цѣнъ на большинство жизненныхъ продуктовъ, почему и самое потребленіе вина мѣстнымъ населеніемъ значительно уменьшилось противъ 1890 года.

Уменьшеніе въ отчетномъ году, сравнительно съ 1890 годомъ, поступления акциза съ пиво-и медоваренія объясняется тѣми же причинами, а также уменьшеніемъ числа дѣйствовавшихъ заводовъ на 2.

Уменьшение поступления патентного сбора при большем числе заведений, объясняется тем, что многие из заведений приобрели патенты на отчетный год в Декабрь месяц 1890 года.

Уменьшение количества вывезенного за границу вина в отчетном году, сравнительно с 1890 годом, объясняется уменьшением выкурки.

За табачные свидетельства, патенты и марки, выбранные в 1891 году, поступило в Казначейства Ломжинской губернии 9676 руб. 7 коп., сравнительно с 1890 годом меньше на 557 руб. 93 коп.

За бандероли, выбранные Островскою табачною фабрикою поступило 13778 руб. 96 коп., сравнительно с 1890 годом меньше на 10278 руб. 26 коп.

За бандероли для оклейки конфискованных табачных издѣлий, поступило 62 руб. 63 коп., сравнительно с 1890 годом меньше на 50 руб. 52 коп. штрафных и конфискационных за нарушение табачн. уст. поступило 241 р. 98 к., сравнительно с 1890 г. меньше на 155 руб. 30 коп.

Заведений для торговли табачными издѣлиями в 1891 году было 1791, сравнительно с 1890 г. меньше на 68.

Уменьшение поступления дохода за табачные свидетельства, патенты и марки обуславливается соответственным уменьшением числа заведений для торговли табачными издѣлиями.

Уменьшение в поступлении в отчетном году, против 1890 г., дохода за выбранные Островскою табачною фабрикою бандероли объясняется уменьшением производства на этой фабрике, вследствие недостаточного сбыта издѣлий, которые не могут выдерживать конкуренции с преобладающим в продажѣ количеством издѣлий Варшавскихъ фабрикъ, гораздо лучшего качества.

Уменьшение в поступлении дохода за бандероли для оклейки конфискованных табачных издѣлий слѣдует отнести къ постоянно уменьшающемуся в тайной торговлѣ — количеству необандероленного табака и издѣлий изъ онаго и болѣе правильному производству торговли обанде-

роленными табачными издѣліями, чѣмъ также объясняется и уменьшеніе въ отчетномъ году поступленія штрафовъ и конфискаціонныхъ денегъ за нарушеніе табачнаго устава.

5. Акциза за спички, а равно штрафныхъ денегъ за нарушеніе правилъ объ акцизѣ съ зажигательныхъ спичекъ въ отчетномъ году поступило 11 руб. 69 коп., сравнительно съ 1890 г. менѣе на 14 руб. 17 коп. Такое незначительное поступленіе дохода и штрафовъ по спичечному производству объясняется отсутствіемъ въ Ломжинской губерніи спичечныхъ фабрикъ и значительно уменьшившимся обращеніемъ въ продажѣ необандероленныхъ спичекъ.

На двухъ свеклосахарныхъ заводахъ Ломжинской губерніи въ отчетномъ году выдѣлано сахарнаго песку 124635 пуд., сравнительно съ 1890 годомъ менѣе на 19065 пуд., на сумму утвеннаго акциза 124635 руб.

Патентнаго сбора поступило 803 руб. 65 коп., болѣе противъ 1890 года на 350 руб. 56 коп.

Акциза съ сахара въ отчетномъ году поступило 160730 руб., болѣе противъ 1890 г. на 70114 руб.

Уменьшеніе производства на сахарныхъ заводахъ послѣдовало отъ низшаго противъ 1890 года урожая свекловицы.

Увеличеніе поступленія акциза съ сахара объясняется введеніемъ въ дѣйствіе новаго закона, обуславливающего взносъ въ Казначейства акциза къ 1-му числу Января наступающаго года за весь выдѣланный сахаръ въ истекшемъ году, почему, въ данномъ случаѣ, такая значительная противъ 1890 года разница образовалась отъ уплаты полностью по 1-е Января 1892 г. акциза за весь выдѣланный въ 1891 году сахаръ, а также поступленія въ казну оставшейся значительной недоимки по 1-е Января 1891 года, за сахаръ, выдѣланный въ 1890 году.

Случаевъ нарушеній правилъ устава о питейномъ сборѣ было обнаружено 335 и табачномъ — 124, а всего 459.

Суммы, наложенныхъ за эти нарушенія, денежныхъ взыскацій опредѣлить не возможно, такъ какъ дѣла на-ходятся частію въ административномъ производствѣ, частью же въ подлежащихъ судебныхъ учрежденіяхъ.

Свѣдѣнія о числѣ въ каждомъ уѣздѣ Ломжинской губерніи винокуренныхъ, пиво и медоваренныхъ, а также водочныхъ заводовъ, съ показаніемъ суммы учтеннаго и поступившаго акциза за 1891 годъ.

Названіе заводовъ и уѣздовъ.	Сумма учтеннаго акциза.		Сумма поступивша- го акциза.	
	Руб.	Коп.	Руб.	Коп.
<b>По винокуренымъ заводамъ:</b>				
<i>Ломжинскаго уѣзда.</i>				
Тарново № 55 . . . . .	44606	92 <sup>1</sup> / <sub>4</sub>	7471	60
Янчево № 57 . . . . .	80835	65 <sup>3</sup> / <sub>4</sub>	5817	32
Божеево № 10 . . . . .	78809	72 <sup>1</sup> / <sub>4</sub>	7959	21
Езюрки № 62 . . . . .	136858	65 <sup>1</sup> / <sub>4</sub>	97205	07
Щепанково № 61 . . . . .	34135	64 <sup>1</sup> / <sub>2</sub>	14384	55
Порыте-Яблонь № 63 . . . . .	71118	16 <sup>1</sup> / <sub>4</sub>	28224	77
Рыдзеве № 38 . . . . .	33392	77 <sup>3</sup> / <sub>4</sub>	5392	20 <sup>1</sup> / <sub>4</sub>
Итого . . . . .	479757	54	166454	71 <sup>1</sup> / <sub>4</sub>
<i>Комненскаго уѣзда.</i>				
Цыдзинь № 20 . . . . .	56926	07 <sup>1</sup> / <sub>4</sub>	56561	75
Едвабно № 21 . . . . .	159140	60 <sup>3</sup> / <sub>4</sub>	15050	63
Борженисте № 24. . . . .	128925	57 <sup>1</sup> / <sub>2</sub>	21833	27
Дзербѣя № 26. . . . .	89680	69 <sup>1</sup> / <sub>4</sub>	2774	87
Кисельница № 28 (подваль). . . . .	11181	49 <sup>1</sup> / <sub>4</sub>	2341	04
Стависки № 31 . . . . .	89008	86 <sup>1</sup> / <sub>2</sub>	17821	10
Итого . . . . .	534863	30 <sup>1</sup> / <sub>2</sub>	116382	66
<i>Щучинскаго уѣзда.</i>				
Нецково № 1 . . . . .	30301	61 <sup>1</sup> / <sub>4</sub>	23056	57
Ляхово № 2 . . . . .	97836	78 <sup>3</sup> / <sub>4</sub>	6220	11
Граево № 5 . . . . .	67319	65	23365	32
Лавскъ № 12 . . . . .	62125	12 <sup>3</sup> / <sub>4</sub>	10495	31
Грабово № 16 . . . . .	22200	27 <sup>3</sup> / <sub>4</sub>	104	25
Итого . . . . .	279783	45 <sup>1</sup> / <sub>2</sub>	63241	56
<i>Мазовецкаго уѣзда.</i>				
Завроць № 3 . . . . .	100239	56 <sup>3</sup> / <sub>4</sub>	25297	17
Стельмахово № 78 . . . . .	31376	27 <sup>3</sup> / <sub>4</sub>	35705	57
Итого . . . . .	131615	84 <sup>1</sup> / <sub>2</sub>	61002	74

Названіе заводовъ и уѣздовъ.	Сумма учтеннаго акциза		Сумма поступивша- го акциза	
	Руб.	Коп.	Руб.	Коп.
<i>Островскаго уѣзда.</i>				
Запковъ № 45 . . . . .	32802	35	25875	29
Триносъ № 39 . . . . .	25482	73 <sup>1</sup> / <sub>4</sub>	16498	44
Браницигъ № 48 . . . . .	67358	31 <sup>1</sup> / <sub>2</sub>	61201	74
Итого .	125643	39 <sup>3</sup> / <sub>4</sub>	103575	47
<i>Пултускаго уѣзда.</i>				
Рыбенко № 4 . . . . .	95402	28	68715	66
Попово № 98 . . . . .	148365	46 <sup>3</sup> / <sub>4</sub>	41094	05
Зегрже № 99 . . . . .	70164	48 <sup>3</sup> / <sub>4</sub>	82948	62
Сомянка № 101 . . . . .	11292	95 <sup>1</sup> / <sub>2</sub>	5817	10
Побылково № 100 . . . . .	66418	13 <sup>1</sup> / <sub>2</sub>	42545	45
Заторы № 108 . . . . .	165747	23 <sup>1</sup> / <sub>2</sub>	1662	04
Сokolovo № 109 . . . . .	26533	94 <sup>1</sup> / <sub>2</sub>	15369	50
Воля Белпинская № 6 . . . . .	6500	53	—	—
Итого .	590485	03 <sup>1</sup> / <sub>2</sub>	258152	42
<i>Остроленскаго уѣзда.</i>				
Щавинь № 34 . . . . .	55328	41 <sup>1</sup> / <sub>4</sub>	45801	76
Всего .	2197476	99	814611	33 <sup>1</sup> / <sub>4</sub>
<b>По пивовареннымъ заводамъ:</b>				
<i>Ломжинскаго уѣзда.</i>				
Верхне-Дроздово № 26 . . . . .	8216	40	8316	60
Конаржице № 29 . . . . .	756	—	756	—
Кулешки № 14 . . . . .	2160	—	2160	—
Ломжица № 61 . . . . .	4760	—	4718	60
Итого .	15892	40	15951	20
<i>Кольменскаго уѣзда.</i>				
Козель № 8 . . . . .	153	40	141	60
Едвабно № 7 . . . . .	432	—	432	—
Итого .	585	40	573	60

Название заводовъ и уѣздовъ.	Сумма учтеннаго акциза.		Сумма поступивша- го акциза.	
	Руб.	Коп.	Руб.	Коп.
<i>Щучинскаго уѣзда.</i>				
Вонсошь № 2 . . . . .	77	—	77	—
Губертія № 3 . . . . .	2802	80	2766	40
Грабово № 4 . . . . .	1008	—	1008	—
Итого .	3887	80	3851	40
<i>Мазовецкаго уѣзда.</i>				
Злоторія № 15 . . . . .	1681	40	1681	40
<i>Пултускаго уѣзда.</i>				
Пултускъ № 23 . . . . .	40	—	40	—
Пултускъ № 27 . . . . .	5854	20	5822	40
Вышковъ № 53 . . . . .	5883	—	5845	—
Хржцино № 43 . . . . .	3438	—	3438	—
Итого .	15215	20	15145	40
<i>Островскаго уѣзда.</i>				
Островъ № 17 . . . . .	4242	—	4161	20
Гостово № 19 . . . . .	81	60	81	60
Итого .	4323	60	4242	80
<i>Остроленскаго уѣзда.</i>				
Мышинець № 14 . . . . .	3858	40	3858	40
Лазежь № 73 . . . . .	4118	40	4118	40
Итого .	7976	80	7976	80
<i>Маковскаго уѣзда.</i>				
Рожань № 22 . . . . .	7	—	14	—
Млодзяново № 35 . . . . .	806	—	806	—
Маговъ № 36 . . . . .	210	—	210	—
Итого .	1023	—	1030	—
Всего . . . . .	50585	60	50452	60

Названіе заводовъ и уѣздовъ.	Сумма учтеннаго акциза		Сумма поступивша- го акциза	
	Руб.	Коп.	Руб.	Коп.
<b>По медовареннымъ заводамъ.</b>				
Ломжинск. уѣзда—Ломжа № 13	15	—	15	—
Щучинск. уѣзда: Вонсошь № 10	10	—	10	—
” ” Райгородъ № 2	15	—	15	—
Кольненск. уѣзда—Едвабно № 14	44	—	44	—
Пултуск. уѣзда: Пултускъ № 9	5	—	5	—
” ” Вышковъ № 12	22	—	22	—
Островск. уѣзда: Островъ № 11	15	—	15	—
” ” Островъ № 15	10	—	10	—
” ” Брокъ № 16	15	—	15	—
Остролен. уѣз.—Остроленка № 8	10	—	10	—
Маковск. уѣзда—Рожанъ № 3	5	—	5	—
Всего .	166	—	166	—
<b>По водочнымъ заводамъ.</b>				
Ломжинскаго уѣзда Езіорки .	1481	50	1661	50
Кольненскаго уѣзда Цыдзинъ	1089	—	1053	—
Пултускаго уѣзда Пултускъ .	652	50	1050	—
Островскаго уѣзда Островъ .	1012	—	1000	—
Всего . .	4235	—	4764	50

**Д. Отправленіе натуральной повинности.**

*Квартирная повинность.*

Квартирная повинность состоитъ въ томъ, что у жителей городовъ, посадовъ и деревень отводятся квартиры въ натурѣ для войскъ и чиновъ военнаго и гражданскаго вѣдомствъ, имѣющихъ право на квартирное довольствіе.

Въ теченіе отчетнаго года, въ предѣлахъ Ломжинской губерніи, расположены были слѣдующія части войскъ:

а) 4-ой пѣхотной дивизіи—Дивизионный штабъ и четыре пѣхотныхъ полка: 13-й Вѣлозерскій Генераль-

Фельдмаршала Графа Ласея, 14-й Олонецкій, 15-й Шлиссельбургскій Генераль-Фельдмаршала Князя Аникиты Репнина и 16-й Ладожскій; б) 6-ой пѣхотной дивизіи—Дивизионный штабъ и четыре пѣхотныхъ полка: 21-й Муромскій Его Императорскаго Высочества Великаго Князя Константина Николаевича, 22-й Нижегородскій Ея Императорскаго Высочества Великой Княгини Вѣры Константиновны, 23-й Низовскій Генераль-Фельдмаршала Графа Салтыкова и 24-й Симбирскій; в) Осовецкій крѣпостной полкъ; г) 6-ой кавалерійской дивизіи—16-й Драгунскій Глуховскій Ея Императорскаго Высочества Великой Княгини Александры Іосифовны и 17-й Драгунскій Волынскій полки; д) 4-ой кавалерійской дивизіи—Донской Казачій № 4-й полкъ; е) 4-ая Артиллерійская бригада въ 6-ти батарейномъ составѣ; ж) 2-я и 5-я батареи 6-й Артиллерійской бригады и з) 11-я Конно-Артиллерійская батарея.

Независимо отъ сего, въ отчетномъ 1891 году, во II-ой половинѣ, вступили: 31-й пѣхотный Алексопольскій полкъ и 1-я и 4-я батареи 6-й Артиллерійской бригады.

На основаніи Высочайше утвержденного 2 Мая 1886 года мѣнія Государственнаго Совѣта о возвышеніи воинскихъ квартирныхъ окладовъ, Генералы, Штабъ и Оберъ-офицеры, за исключеніемъ размѣщенныхъ во вновь построенныхъ казармахъ, а также классные чиновники военнаго вѣдомства получали квартирныя деньги на руки, а только нѣкоторые изъ нихъ занимали квартиры по отводу въ натурѣ, равнымъ образомъ квартирныя деньги отпускались семейнымъ нижнимъ чинамъ частей войскъ, расположенныхъ казарменнымъ способомъ, прочія же части войскъ пользовались квартирами по отводу.

Отпускъ квартирныхъ денегъ производится ежемѣсячно, по ассигновкамъ Губернскаго Правленія — для частей войскъ, расположенныхъ въ губернскомъ городѣ Ломжѣ и вообще тѣхъ, которые имѣли временное мѣсто пребыванія по сопряженнымъ со службою обязанностямъ, какъ напр. чинамъ полковыхъ судовъ и проч.; для войскъ же расположенныхъ въ уѣздахъ губерніи — по ассигновкамъ Уѣздныхъ Управленій.

Воинскія помѣщенія безусловно отводились въ натурѣ съ отпускомъ за таковыя вознагражденія по тарифу закона 2 Мая 1886 года (ст. 4 пун. 2).

Изъ чиновъ гражданскаго вѣдомства, квартирныя деньги получали на руки Судебные Слѣдователи Ломжинскаго Окружнаго Суда и нѣкоторые чины крестьянскихъ учреждений; земская стража пользовалась квартирами и помѣщеніями по отводу въ натурѣ.

Значительная часть постоя падаетъ на города: Ломжу, Остроленку, Пултускъ, Островъ и пос. Замбровъ.

За отводъ квартиръ нижнимъ чинамъ войскъ, земской стражѣ и вообще чинамъ гражданскаго вѣдомства въ обывательскихъ домахъ и частныхъ казармахъ, ассигновано въ 1891 году жителямъ квартирнаго вознагражденія 54107 руб 48 коп.

#### *Подводная повинность.*

Подводы поставляются жителями Ломжинской губерніи при передвиженіи войскъ, военныхъ командъ, этаповъ и пересылкѣ бродягъ вѣт этапныхъ линій, а также для лицъ, имѣющихъ на это право по закону.

Поставка эта состоитъ изъ двухъ родовъ: платная и бесплатная.

Платныя подводы, на основаніи постановленія б. Совѣта Управленія Царства, отъ 22 Января 1858 года взимаются: при передвиженіи войскъ подъ свозъ военного багажа и заболѣвающихъ нижнихъ чиновъ, чинами земской стражи при преслѣдованіи преступниковъ и подъ этапныя команды, за плату по двѣ коп. на версту.

По таксѣ почтовыхъ прогоновъ платныя подводы поставляются: чинамъ мѣстной администраціи, крестьянскимъ учрежденіямъ, акцизному и финансовому вѣдомствамъ, офицерамъ пограничной стражи, чинамъ таможеннаго вѣдомства, военнымъ топографамъ и чинамъ шоссеино-строительныхъ комиссій при развѣздахъ по дѣламъ службы, гдѣ вѣтъ почтовыхъ лошадей.

Бесплатныя подводы поставляются для общественныхъ гминныхъ надобностей: чинамъ гминныхъ управленій при развѣздахъ по дѣламъ службы, медицинскимъ чинамъ командированнымъ для оспопрививанія, немущимъ больнымъ и арестованнымъ лицамъ, препровождаемымъ изъ гминъ въ уѣзды.

Кромѣ сего бесплатными подводами пользуются чины корпуса жапдармовъ.

Самая значительная часть подводной повинности падаетъ на городскія и сельскія гмины, расположенныя при шоссеиныхъ дорогахъ и этапныхъ пунктахъ.

Въ отчетномъ году поставлено подводъ среднимъ числомъ по одному уѣзду: платныхъ 2248 и бесплатныхъ 1143, а по губернии: первыхъ 20232 и послѣднихъ 10290.

О количествѣ полученнаго обывателями вознагражденія за подводы, поставленныя для войскъ, точныхъ свѣдѣній не имѣется, такъ какъ войска расплачиваются на мѣстѣ поставки; за подводы же, поставленныя для этапныхъ командъ, ассигновано жителямъ вознагражденія 316 руб. 85 коп.

### *Воинская повинность.*

На основаніи Высочайше утвержденаго 1-го Января 1874 года Устава о воинской повинности и согласно Высочайшему указу, данному Правительствующему Сенату въ 13-й день Мая 1891 года, былъ произведенъ въ Ломжинской губерніи съ 1-го Нолбря того же года призывъ на службу новобранцевъ, результатъ котораго слѣдующій:

#### **I. О выполненіи призыва.**

1. По разверткѣ назначено къ приему на службу 1849 человекъ.

2. Для пополненія означеннаго числа новобранцевъ состояло:

а) по призывнымъ спискамъ . . . . .	6071
б) по дополнительнымъ спискамъ А . . . . .	1
в) по дополнительнымъ спискамъ Б . . . . .	645

Итого . . . . . 6717

3. Въ числѣ внесенныхъ въ призывные списки заключалось:

а) имѣвшихъ право на льготу по семейному положенію:

1-го разряда . . . . .	1021
II-го разряда . . . . .	891
III-го разряда . . . . .	299

Итого . . . . . 2211

б) по вѣроисповѣданію:		
1) христіанъ . . . . .	4756	
2) евреевъ . . . . .	1315	
в) по сословіямъ:		
1) лицъ, внесенныхъ въ книги народонаселенія, а равно приписанныхъ . . . . .	6063	
2) лицъ, изъятыхъ отъ внесенія въ десятую народную перепись, а также вышедшихъ послѣ ревизіи изъ податнаго состоянія . . . . .	8	
4. Въ числѣ лицъ, внесенныхъ въ дополнительный списокъ Б, заключалось получившихъ отерочку:		
1) на окончаніе образованія . . . . .	3	
2) по невозможности и для поправленія здоровья (ст. 44) . . . . .	642	
Въ томъ числѣ { въ 1-й разъ . . . . .	378	
{ во 2-й разъ . . . . .	264	
5. Изъ числа лицъ, внесенныхъ въ призывные списки получило отерочку:		
1) по имущественному положенію (ст. 52). . . . .	2	
2) на окончаніе образованія (ст. 53, 55) . . . . .	12	
Освобождено отъ жеребья (ст. 54), какъ заявившихъ желаніе исполнить воинскую повинность въ качествѣ вольноопредѣляющихся . . . . .		9
Освобождено совсѣмъ отъ воинской повинности (ст. 62) . . . . .		1
6. При осмотрѣ и приѣмѣ для пополненія назначеннаго числа новобранцевъ:		
I. Признано совсѣмъ неспособными къ военной службѣ:		
а) изъ внесенныхъ въ призывные списки:		
1) христіанъ . . . . .	97	
2) евреевъ . . . . .	37	
б) изъ числившихся по списку Б. . . . .	16	
II. Признано годными къ зачисленію въ ратники ополченія 2-го разряда (ст. 154).		
а) изъ внесенныхъ въ призывные списки:		
1) христіанъ . . . . .	157	
2) евреевъ . . . . .	78	
б) изъ числившихся по списку Б. . . . .	237	

III. Назначено отсрочекъ по невозможности и для излѣченія болѣзней (ст. 44).

- а) изъ внесенныхъ въ призывные списки:
  - 1) христіанъ . . . . . 358
  - 2) евреевъ . . . . . 91
- б) изъ числившихся по списку Б. . . . . 261

IV. Отсрочено вслѣдствіе нахождения подъ слѣдствіемъ и судомъ (ст. 147) . . . . . 13

V. Отправлено на испытаніе (ст. 148) (\*) 150

Назначено къ переосвидѣтельствуванію (ст. 150):  
изъ внесенныхъ въ призывные списки (\*\*). . . . . 2

VI. Неявилось къ исполненію призыва (\*\*\*):

- 1) христіанъ . . . . . 93
- 2) евреевъ . . . . . 284

7. Принято въ войска:

- а) изъ внесенныхъ въ призывные списки 1728
- б) изъ внесенныхъ въ дополнительный списокъ А. . . . . 1
- в) изъ внесенныхъ въ дополнительный списокъ Б, поступленіе коихъ въ войска было отсрочено на основаніи 44 ст. Уст.
  - по истеченіи 1-й отсрочки . . . . . 85
  - по истеченіи 2 й отсрочки . . . . . 30

Всего принято . . . . . 1844

Осталось въ недоборѣ евреевъ . . . . . 5

8. Въ числѣ принятыхъ заключается:

- а) имѣвшихъ право на льготу:
  - 1) III-го разряда } евреевъ . . . . . 6
  - 2) II-го „ } . . . . . 19
  - 3) I-го „ } . . . . . 8
- б) женатыхъ . . . . . 174
  - изъ нихъ одиночекъ, семейство которыхъ состоитъ только изъ жены и дѣтей . . . . . 2

(\*) Изъ нихъ 142 человѣка окончили испытаніе къ 1 Января 1892 года и размѣщены по подлежащимъ статьямъ отчета.

(\*\*) Къ 1 Января 1892 года переосвидѣтельствованы и размѣщены по подлежащимъ статьямъ отчета.

(\*\*\*) Изъ нихъ 2 человѣка къ 1 Января 1892 года явились и размѣщены по подлежащимъ статьямъ отчета.

в) имѣющихъ право на сокращенные сроки службы:	
1) по 1-му пункту 56 ст. Устава . . . . .	1
2) „ 2-му „ „ „ „ . . . . .	2
г) умѣющихъ читать и писать или только читать . . . . .	270
д) зачисленныхъ по приѣмъ въ запасъ на основаніи 63 ст. Устава . . . . .	6
е) способныхъ къ службѣ:	
строевой . . . . .	1820
нестроевой . . . . .	24
ж) мѣрою роста:	
1) въ 2 аршина 2½ вершка . . . . .	75
2) „ 2 арш. 3 верш. включительно . . . . .	323
3) „ 2 „ 4 „ „ . . . . .	444
4) „ 2 „ 5 „ „ . . . . .	488
5) „ 2 „ 6 „ „ . . . . .	315
6) „ 2 „ 7 „ „ . . . . .	141
7) „ 2 „ 8 „ „ . . . . .	41
8) „ 2 „ 9 „ „ . . . . .	15
9) „ 2 „ 10 „ „ . . . . .	2
з) по сословіямъ:	
лицъ внесенныхъ въ книги народо- населенія . . . . .	1844
и) по происхожденію:	
1) русскихъ . . . . .	2
2) поляковъ . . . . .	1333
3) пѣмцевъ . . . . .	14
4) евреевъ . . . . .	495
к) по вѣроисповѣданію:	
1) православныхъ и единовѣрцевъ . . . . .	2
2) прочихъ христіанъ . . . . .	1347
3) евреевъ . . . . .	495
9. Изъ числа принятыхъ новобранцевъ:	
а) отправлено изъ мѣстъ призыва въ лѣчебныя заведенія . . . . .	20
б) отправлено изъ мѣстъ призыва по назначенію въ войска . . . . .	607
в) распущено по домамъ, на основаніи 135 ст. Устава . . . . .	1217
Итого . . . . .	1844

10. За пополненієм контингента при освидѣтельствovanіи прочихъ призванныхъ лицъ:

I. Зачислено въ ратники ополченія 1-го разряда:

1) христіанъ . . . . .	1452
2) евреевъ . . . . .	175

II. Зачислено въ ратники ополченія 2-го разряда:

1) христіанъ . . . . .	1194
2) евреевъ . . . . .	116

III. Признано совсѣмъ неспособными:

1) христіанъ . . . . .	55
2) евреевъ . . . . .	6

IV. Не явилось къ освидѣтельствovanію:

1) христіанъ . . . . .	91
2) евреевъ . . . . .	32

Итого . . . . . 3121

II. О дѣйствіяхъ присутствій по воинской повинности въ теченіе отчетнаго года.

11. Принято на замѣну состоящихъ на службѣ по 51 ст. Устава . . . . . 1

12. Принято на службу на основаніи 151 ст. Устава:

а) подлежащихъ переосвидѣтельствovanію	1
б) находившихся въ лѣчебныхъ заведеніяхъ на испытаніи . . . . .	7
в) неявившихся по призыву . . . . .	8
г) состоявшихъ подъ слѣдствіемъ и судомъ	5

Итого . . . . . 21

13. Принято на службу на основаніи 158 и 159 ст. Устава:

а) по дополнительному жеребью . . . . .	3
б) безъ жеребья . . . . .	2

13. Возвращено съ дѣйствительной службѣ по семейному положенію на основаніи 49 ст. Устава . . . . . 12

15. Привлечено къ отвѣтственности за нарушенія законовъ о воинской повинности по 350 ст. Устава . . . . . 7

16. Определенъ возрастъ по наружному виду по 137 ст. Устава . . . . .	375
Изъ нихъ включено въ призывные списки . . . . .	221
17. Причислено на основаніи 119 и 120 ст. Устава въ призывные участки . . . . .	5
18. Отчислено изъ призывныхъ участковъ на основаніи 119 и 120 ст. Устава . . . . .	15
19. Выдано свидѣтельствъ о припискѣ къ призывнымъ участкамъ:	
а) лицамъ означеннымъ въ 95 ст. устава . . . . .	28
б) прочимъ лицамъ, обязаннымъ по ст. 97 Уст. получить эти свидѣтельства . . . . .	7
20. Выдано свидѣтельствъ о явкѣ къ исполненію воинской повинности на основаніи 160 ст. Устава:	
а) объ освобожденіи отъ службы навсегда . . . . .	222
б) о зачисленіи въ ратники ополченія 1 разряда . . . . .	1630
в) о зачисленіи въ ратники ополченія 2 разряда . . . . .	1770
г) временныхъ . . . . .	736
Итого . . . . .	4358
21. Поступило жалобъ въ Уѣздныя воинскія Присутствія на неправильности въ призывныхъ спискахъ . . . . .	22
22. Изъ нихъ признано уважительными . . . . .	11
23. Поступило жалобъ въ Губернское по воинской повинности Присутствіе:	
а) на неправильности въ призывныхъ спискахъ . . . . .	6
б) по опредѣленію неспособности къ труду . . . . .	5
в) по назначенію льготъ . . . . .	54
г) по опредѣленію возраста по наружному виду . . . . .	4
д) по опредѣленію годности къ службѣ . . . . .	117
Итого . . . . .	186
24. Изъ нихъ признано уважительными:	
а) по назначенію льготъ . . . . .	3
б) по опредѣленію годности къ службѣ . . . . .	1
Итого . . . . .	4

25. Перенесено жалобъ въ Правительствующій Сенатъ по 211 ст. Устава . . . . . 9

26. О дѣлопроизводствѣ Присутствій:

- а) число засѣданій, кромѣ происходящихъ для дѣйствій по призыву . . . . . 140
- б) входящихъ бумагъ . . . . . 5539
- в) исходящихъ . . . . . 9680

III. О расходахъ по призыву и приему на службу и на содержаніе уѣздныхъ Присутствій въ теченіе отчетнаго года.

- а) расходы на путевое, квартирное и порціонное довольствіе военнаго члена, медиковъ и военнаго приемщика . . . . . 2129 р. 94 к.
  - б) на содержаніе лицъ, заведующихъ дѣлопроизводствомъ Уѣздныхъ Присутствій . . . . . 4800 р. — к.
  - в) канцелярскіе расходы . . . . . 1849 р. — к.
  - г) на наемъ помѣщеній для Присутствій, а также на ихъ меблированіе, отопленіе и освѣщеніе . . . . . 1125 р. — к.
- Всего . . . . . 9903 р. 94 к.

III. ОБЩЕСТВЕННОЕ БЛАГОУСТРОЙСТВО И БЛАГОЧИНІЕ.

а) Казенныя и общественныя зданія.

Новыхъ казенныхъ зданій для помѣщенія присутственныхъ мѣстъ въ 1891 году не строилось, а лишь были разрѣшены къ производству мелкія ремонтныя работы на счетъ казенныхъ суммъ въ зданіяхъ Ломжинскаго, Остроленскаго и Пултускаго Уѣздныхъ Управленій, всего на сумму 1247 руб. 78 коп.

б) Дороги, мосты и переправы.

Перворазрядныя дороги и мосты въ отчетномъ году содержались и ремонтировались на счетъ суммъ губернскаго земскаго дорожнаго сбора, преимущественно подряднымъ способомъ, именно въ 1891 году на счетъ этого источника произведено работъ на сумму 55400 р. 2 к.

Сверхъ того изъ суммъ дорожнаго сбора произведены были еще расходы:

1) на заготовленіе чертежныхъ и письменныхъ матеріаловъ для Строительнаго Отдѣленія Губернскаго Правленія . . . . .	133 р. 5 к.
2) на содержаніе дорожной службы по губерніи . . . . .	10380 р. 71 к.
3) на заготовленіе и починку дорожныхъ инструментовъ и приобрѣтеніе дорожнаго катка . . . . .	1253 р. 26 к.
4) на уплату публикаціонныхъ издержекъ за припечатаніе объявленій о торгахъ . . . . .	309 р. 23 к.
5) на уплату страховой преміи съ дорожныхъ домиковъ . . . . .	38 р. 80 к.
6) на расходы по командировкамъ по дорожнымъ работамъ . . . . .	203 р. 9 к.
7) на квартирное вознагражденіе для дорожныхъ сторожей . . . . .	198 р. — к.
8) на постройку и ремонтъ дорожныхъ домиковъ . . . . .	158 р. 90 к.
9) на разчистку отъ снѣжныхъ заносовъ дорогъ I разряда . . . . .	861 р. 75 к.
10) выдано заимообразно Губернскому Ветеринару прогоны за поѣздки по дѣламъ службы . . . . .	72 р. 44 к.
11) выдано заимообразно ветеринару Овеншковскому путевое пособіе по командировкѣ его въ Терекую область . . . . .	212 р. 31 к.
12) на 4% въ пользу техниковъ . . . . .	2416 р. 90 к.

*Поромныя переправы.*

Въ Ломжинской губерніи находится 24 поромныхъ переправъ на рѣкахъ и всѣ онѣ содержатся въ исправности и своевременно ревизуются.

**в) Почты и Телеграфы.**

Въ составѣ почтово-телеграфныхъ, почтовыхъ и телеграфныхъ учреждений въ отчетномъ 1891 г. произошли слѣдующія перемѣны, а именно: пріемныя

почтовые станціи: Вышковъ, Едвабно, Замбровъ, Лапы, Нуръ, Рожанъ, Сероцкъ, Червинъ и Шепетово, на основаніи Высочайше утвержденнаго мѣнія Государственнаго Совѣта, воспослѣдовавшаго въ 28 день Мая 1885 г., преобразованы въ почтовые отдѣленія, а въ селеніи Зегрже учреждено временное почтово-телеграфное отдѣленіе.

Лицъ слушающихъ въ почтово-телеграфныхъ, почтовыхъ и телеграфныхъ учрежденіяхъ было:

Чиновниковъ . . . . .	73
Унтеръ-офицеровъ . . . . .	1
Почталіоновъ . . . . .	47
Сторожей . . . . .	18
Конныхъ почтовыхъ станцій въ губерніи находилось . . . . .	21

На этихъ почтовыхъ станціяхъ въ отчетномъ году содержалось:

Лошадей . . . . .	125
Почтарей . . . . .	56

Протяженіе почтовыхъ трактовъ въ губерніи состояло :

Желѣзнодорожныхъ . . . . .	102	версть.
Шоссейныхъ . . . . .	443	
Грунтовыхъ . . . . .	122	
Протяженіе телеграфныхъ линій въ губерніи составляетъ . . . . .	392½	
На нихъ проводовъ . . . . .	432½	

Въ 1891 году оборотъ почтово-телеграфныхъ суммъ по учрежденіямъ Ломжинской губерніи былъ слѣдующій:

П Р И Х О Д Ъ:

За почтовые марки . . . . .	37906 р. 64 к.
„ штемпельные конверты . . . . .	13798 р. 18 к.
„ бланки для закрытыхъ и открытыхъ писемъ и почтовыхъ бандероли . . . . .	9168 р. 51 к.
„ пересылку корреспонденціи неоплаченной штемпелемъ или марками . . . . .	8627 р. 23 к.
„ періодическія изданія . . . . .	9 р. 60 к.
„ страхованіе . . . . .	12379 р. 76 к.

За росписки въ приемѣ на почту	
корреспонденціи и за заказъ . . . . .	4236 р. 44 к.
„ эстафеты . . . . .	17 р. 67 к.
„ корреспонденцію съ наложеннымъ	
платежемъ . . . . .	22 р. 69 к.
„ передачу телеграфныхъ депешъ . . . . .	21731 р. 25 к.
„ разные доходы . . . . .	2592 р. 80 к.
Итого . . . . .	110490 р. 77 к.

РАСХОДЪ:

На содержаніе личнаго состава . . . . .	42737 р. 7 к.
„ хозяйственные расходы . . . . .	10818 р. 92 к.
„ прогоны за возку почтъ и эстафетъ	25309 р. 42 к.
„ лѣченіе нижнихъ служителей . . . . .	9 р. 60 к.
„ пересылку депешъ и возвратъ по-	
дателямъ . . . . .	965 р. 16 к.
„ ремонтъ телеграфныхъ линій . . . . .	2630 р. 95 к.
„ разные расходы . . . . .	620 р. 37 к.
Итого . . . . .	83091 р. 49 к.

Разнаго рода корреспонденціи получено и отправлено:

*I. Почтовой.*

1) Внутренней:

а) Иногородной:	Отправлено.	—	Получено.
Писемъ закрытыхъ оплаченныхъ . . . . .	—	867083	
„ не вполне оплаченныхъ . . . . .	—	7600	
„ бесплатныхъ . . . . .	—	477511	
„ открытыхъ . . . . .	—	499498	
„ закрытыхъ . . . . .	—	64025	
Бандерольныхъ отправленій . . . . .	—	291817	
Денежныхъ и цѣнныхъ пакетовъ . . . . .	57698	113851	
Цѣнностью на сумму . . . . .	13492194	29052936	
Посылокъ и узловъ цѣнныхъ . . . . .	4990	16701	
Цѣнностью на сумму . . . . .	107813	120806	
Посылокъ безъ цѣны . . . . .	—	845	
Обонементныхъ періодическихъ			
изданій . . . . .	23822	685070	
Эстафетъ . . . . .	19	—	
Корреспонденцій съ наложен-			
нымъ платежемъ . . . . .	1052	1830	
Цѣнностью на сумму . . . . .	2177	24653	

б) Городской:

Писемъ закрытыхъ . . . . .	17593	—
„ открытыхъ . . . . .	5032	—
„ заказныхъ . . . . .	3427	—
Бандерольныхъ отправлений . . . . .	2960	—
Денежныхъ и цѣнныхъ пакетовъ . . . . .	475	—
Цѣнностью на сумму . . . . .	3418	—

2) Международной:

Писемъ франкированныхъ . . . . .	81397	209599
„ нефранкированныхъ . . . . .	18827	2852
„ открытыхъ . . . . .	37487	163650
„ рекомендованныхъ . . . . .	3088	5692
Бандерольныхъ отправлений . . . . .	3259	141325
Обоиментныхъ периодическихъ изданій . . . . .	—	4983
Денежныхъ и цѣнныхъ пакетовъ . . . . .	1462	12143
Цѣнностью на сумму . . . . .	57115	505700
Посылокъ безъ цѣны . . . . .	3	51

II. Телеграфной.

1) Внутренней:

Телеграммъ тарифныхъ . . . . .	28190	28942
„ бесплатныхъ . . . . .	804	2768

2) Международной:

Телеграммъ тарифныхъ . . . . .	550	1021
„ бесплатныхъ . . . . .	17	23

г) Народная нравственность.

(Приложеніемъ къ этой статьѣ служатъ ведомости № 5 лит. А, Б, В и Г).

При сравненіи числовыхъ данныхъ за 1890 и отчетный годъ о числѣ и родѣ преступленій, дѣла о которыхъ рассмотрѣны Ломжинскимъ Окружнымъ Судомъ, оказывается, что въ общемъ въ отчетномъ году число преступленій болѣе на 197, равно какъ и увеличилось число осужденныхъ на 244 мужчины и 9 женщинъ, всего на 253 человека.

Въ частности число преступленій въ отчетномъ году увеличилось и уменьшилось, сравнительно съ 1890 годомъ, по слѣдующимъ группамъ общепринятой классификаціи преступленій:

1) Увеличилось :

По преступлениямъ противъ повинностей государственныхъ и общественныхъ,—противъ жизни, здоровья, свободы и чести частныхъ лицъ и противъ собственности частныхъ лицъ.

и 2) Уменьшилось :

По преступлениямъ противъ вѣры,—противъ порядка управления,—по службѣ государственной и общественной,—противъ имущества и доходовъ казны,—противъ общественнаго благочинія и благоустройства и, наконецъ, противъ правъ семейственныхъ.

Вышеприведенное нагляднѣе представляется изъ сравнительной таблицы % отношенія каждой изъ группъ преступленій къ общему числу ихъ въ оба сравниваемые года.

Группы преступленій:	% отношенія къ общему числу преступленій.	
	Въ 1890 г.	Въ 1891 г.
1. Противъ вѣры . . . . .	0,3	0,1
2. „ „ „ порядка управления . . . . .	14,6	8,6
3. По службѣ государственной и общественной . . . . .	24,2	18,1
4. Противъ повинностей государственныхъ и общественныхъ . . . . .	0,1	0,3
5. Противъ имущества и доходовъ казны . . . . .	12,4	9,1
6. Противъ общественнаго благочинія и благоустройства . . . . .	6,2	5,9
7. Противъ жизни, здравія, свободы и чести частныхъ лицъ . . . . .	12,6	25,2
8. Противъ правъ семейственныхъ . . . . .	0,7	0,3
9. Противъ собственности частныхъ лицъ . . . . .	28,9	32,4

Общее число осужденныхъ Ломжинскимъ Окружнымъ Судомъ простирается до 1062 чел., въ томъ числѣ 874 мужчинъ и 188 женщинъ.

Въ числѣ осужденныхъ больше всего было крестьянъ (683 муж. + 165 жен.), затѣмъ слѣдуютъ мѣщане (172 муж. и 23 жен.), военное сословіе (8 муж.) дворяне потомственные (5 муж.), другія сословія (5 муж.) и менѣе всего — дворянъ личныхъ (1 человекъ).

Вышеупомянутое число осужденныхъ по возрасту распредѣляется слѣдующимъ образомъ:

	Число осужденныхъ.		
	Муж. п.	Жен. п.	Об. п.
Ниже 18 лѣтъ . . . . .	32	1	33
Отъ 17 до 20 лѣтъ . . . . .	77	27	104
Отъ 21 до 30 лѣтъ . . . . .	257	57	314
Отъ 31 до 40 лѣтъ . . . . .	265	60	325
Отъ 41 до 50 лѣтъ . . . . .	135	23	158
Отъ 51 до 60 лѣтъ . . . . .	100	19	119
Свыше 60 лѣтъ . . . . .	8	1	9

Обращаясь затѣмъ къ даннымъ, касающимся судимости въ мировыхъ судебныхъ учрежденіяхъ, оказывается, что въ теченіе отчетнаго года число преступленій въ 1-мъ мировомъ округѣ дошло до 8839, при 8375 осужденныхъ, въ томъ числѣ 7282 мужч. и 1093 женщины; во 2-мъ округѣ—12324 преступленій, при 7111 осужденныхъ, въ числѣ которыхъ 6038 мужч. и 1073 женщины.

Всего въ мировыхъ учрежденіяхъ обоихъ округовъ производились разбирательства по 21163 преступленіямъ, менѣе чѣмъ въ предыдущемъ году на 3718.

Общее число осужденныхъ въ мировыхъ учрежденіяхъ обоихъ округовъ—15486 челов., менѣе чѣмъ въ 1890 году на 2321, въ томъ числѣ мужчинъ менѣе на 1973 и женщинъ менѣе на 348.

Наибольшее число осужденныхъ приходится по преимуществу за проступки противъ порядка управленія (ст. 29—34 уст. о наказ.), за оскорбленія чести (ст. 130—138), за нарушенія порядка и спокойствія (ст. 37—51), за самоуправство (ст. 142), угрозы (ст. 139—141), за самовольное пользованіе чужимъ имуществомъ (ст. 145—153), за похищеніе и поврежденіе чужаго лѣса (ст. 154—168), за кражу (ст. 169—172) и за угрозы (ст. 139—141).

Въ числѣ осужденныхъ по 1-му мировому округу больше всего было лицъ крестьянскаго и мѣщанскаго сословій, менѣе же всего лицъ военнаго сословія.

По возрасту осужденные распределяются слѣдующимъ образомъ:

	Муж. п.	Жен. п.
Ниже 17 лѣтъ . . . . .	97	11
Отъ 17 до 20 лѣтъ. . . . .	345	57
Отъ 21 до 30 лѣтъ . . . . .	2480	369
Отъ 31 до 40 лѣтъ. . . . .	2974	432
Отъ 41 до 50 лѣтъ. . . . .	1068	191
Отъ 51 до 60 лѣтъ. . . . .	264	27
Свыше 60 лѣтъ . . . . .	55	5

По 2-му мировому округу свѣдѣнiя о возрастѣ и происхожденiи подсудимыхъ не собирались.

**д) Арестанты, тюремные замки, аресты и этапы.**

Къ началу отчетнаго года оставалось по Ломжинскому Окружному Сулу 31 человекъ, въ теченiе года поступило 249 человекъ, выбыло 235, такимъ образомъ къ 1-му Января 1892 года осталось 45 человекъ.

По мировымъ судебнымъ учрежденiямъ оставалось къ началу отчетнаго года 27 человекъ, въ теченiе года поступило 816 человекъ, выбыло 793 человека, осталось къ 1-му Января 1892 года 50 человекъ.

Въ Ломжинской губернiи находятся слѣдующiя мѣста заключенiя: двѣ уголовно-слѣдственные тюрьмы: въ городѣ Ломжѣ на 175 человекъ съ построеннымъ въ 1883 году каменнымъ флигелемъ во дворѣ тюрьмы, занятымъ подъ помѣщенiе женскаго отдѣленiя на 50 человекъ и въ городѣ Пултuskѣ на 100 человекъ (по кубическому содержанiю воздуха) съ добавочнымъ помѣщенiемъ, устроеннымъ въ двухъ частныхъ домахъ на 50 человекъ; три судебные (детенцiонные) ареста въ городахъ: Щучинѣ на 16, Остроленкѣ на 5 и Тыкоцинѣ на 7 человекъ, а также 8 городскихъ полицейскихъ арестовъ въ городахъ: Ломжѣ и Маковѣ на 12, Кольвѣ и Щучинѣ на 16, Островѣ на 20, Пултuskѣ на 11, Тыкоцинѣ на 8 и Остроленкѣ на 5 человекъ.

Ломжинская и Пултуская тюрьмы помѣщаются въ казенныхъ зданiяхъ, на ремонтъ которыхъ въ 1891 году израсходовано 730 руб. 76 коп.; Щучинскiй и Тыкопинскiй детенцiонные аресты помѣщаются въ нанятыхъ частныхъ домахъ, а Остроленкскiй—въ зданiи, принадлежащемъ городской кассѣ.

Городскіе полицейскіе аресты устроены при мѣстныхъ городскихъ магистратахъ и содержатся на счетъ городскихъ суммъ, заключенныя же въ нихъ арестованныя лица, неимѣющія собственныхъ средствъ, получаютъ на продовольствіе кормовыя деньги изъ транспортныхъ суммъ въ размѣрѣ, опредѣленномъ 31 ст. правилъ 1870 года о препровожденіи арестантовъ и другихъ лицъ внѣ этапныхъ линій въ Привислинскомъ краѣ, содержащіеся же тамъ судебныя арестанты получаютъ продовольствіе въ размѣрѣ опредѣленномъ утвержденною на 1891 годъ Министеромъ Внутреннихъ Дѣлъ нормою, т. е. по 9 коп. въ сутки на человѣка изъ транспортныхъ суммъ.

Вообще помѣщенія судебныхъ и полицейскихъ арестовъ, по случаю переполненія значительнымъ числомъ подсѣдственныхъ, а также приговоренныхъ мировыми учреждениями къ кратковременному аресту лицъ, совершенно не отвѣчаютъ своему назначенію и устройство особыхъ арестовъ для этихъ лицъ является необходимымъ.

Поставка продовольствія для арестантовъ Ломжинской и Пултуской тюремъ, а также добавочнаго въ гор. Пултускѣ помѣщенія, производилась посредствомъ подряда согласно тарифу. За каждаго арестанта платилось подрядчику въ первой по 7,37 коп. и во второй по 7,47 коп. Заключенные въ detenціонныхъ арестахъ продовольствовались хозяйственнымъ способомъ подъ наблюденіемъ лицъ, завѣдывающихъ этими арестами, съ уплатою по 9 коп. отъ казны въ сутки на человѣка.

Арестанты вели себя хорошо и случаевъ неповиновенія или нарушенія дисциплины не было.

На содержаніе тюремныхъ помѣщеній въ губерніи, а также detenціонныхъ арестовъ и на другіе, вызываемые ими расходы, какъ равно на пересылку празднующихся и перевозку отпускныхъ нижнихъ чиновъ запаса, по смѣтѣ Министерства Внутреннихъ Дѣлъ 1891 года по § 2 ст. 1<sup>а</sup> и § 2 ст. 1<sup>а</sup>, § 4 ст. 1, 2, 3 и 4, § 5 ст. 1, 2, 3, 4 и 5, § 26 ст. 6 и 12 назначено было по кассовому росписанію и дополнительно 51242 руб. 60 коп.

Оборотъ этой суммы представляется въ слѣдующихъ цифрахъ:

Наименованіе тюремъ, арестовъ и этаповъ.	Исрасходо- вано изъ смѣтной суммы.		Дѣйстви- тельные расходы со- ставляють.	
	Руб.	К.	Руб.	К.
<i>Т ю р ь м ы:</i>				
Ломжинская . . . . .	22696	31	22696	31
Пултуская съ добавоч. помѣщеніемъ	11854	95	11854	95
<i>Судебно-детенціонныя аресты:</i>				
Шучинскій . . . . .	2011	19	2011	19
Остроленскій . . . . .	1947	47	1947	47
Тыкоцинскій . . . . .	1164	46	1164	46
<i>Э т а п ы:</i>				
Въ посадахъ: Ставискахъ, Рожанъ, Серопкъ, Замбровъ, Чижевъ и въ дер. Мястковъ . . . . .	943	88	943	88
Транспортъ арестантовъ и другіе при этомъ расходы . . . . .	8077	71	8077	71
Итого . . . . .	48695	97	48695	97

Показанная дѣйствительнымъ расходомъ сумма рас-  
предѣляется слѣдующимъ образомъ:

- 1) жалованье чиновникамъ и слу-  
жителямъ . . . . . 11900 р. 60 к.
  - 2) наемъ помѣщеній . . . . . 1430 р. — к.
  - 3) отопленіе и освѣщеніе . . . . . 2682 р. 33 к.
  - 4) содержаніе помѣщеній въ чи-  
стотѣ и уплата повинностей . . . . . 1179 р. — к.
  - 5) обыкновенный ремонтъ . . . . . 746 р. 58 к.
  - 6) продовольствіе арестантовъ . . . . . 17807 р. 71 к.
  - 7) одежда и обувь . . . . . 1731 р. 77 к.
  - 8) обмундированіе тюремныхъ над-  
зирателей . . . . . 291 р. 63 к.
  - 9) лѣченіе и погребеніе . . . . . 776 р. 85 к.
  - 10) мелочные расходы . . . . . 1255 р. 87 к.
  - 11) транспортъ арестантовъ и дру-  
гіе расходы . . . . . 8893 р. 63 к.
- Итого . . . . . 48695 р. 97 к.

Въ губерніи находилось 11 промежуточныхъ этапныхъ пунктовъ для содержанія на нихъ во время ночлеговъ арестантовъ. Пункты эти помѣщались въ городахъ: Пултускѣ, Остроленкѣ и Щучинѣ, въ посадахъ: Райгородѣ, Граевѣ, Ставискахъ, Рожанѣ, Сероцкѣ, Замбровѣ и Чижевѣ и въ дер. Мясково

*П о ж а р ы.*

*(Приложеніемъ къ этой статьѣ служатъ ведомости № 6 лит. А и Б.)*

Всѣхъ пожаровъ въ теченіе отчетнаго года было 243, изъ нихъ 14 въ городахъ и 229 въ уѣздахъ.

Число сгорѣвшихъ дворовъ достигало: въ городахъ 97, въ уѣздахъ 669, всего же въ губерніи сгорѣло 766 дворовъ.

Сумма пожарныхъ убытковъ въ отчетномъ году опредѣлилась въ 263632 руб. 47 коп., изъ которыхъ 85008 руб. 33 коп. приходится на города и 178624 р. 14 коп. на уѣзды губерніи.

При сравненіи вышеприведенныхъ данныхъ съ такими же данными за предыдущій 1890 годъ оказывается, что:

1) Общее число пожаровъ въ губерніи въ отчетномъ году, по сравненіи съ 1890 годомъ, увеличилось на 16, при чемъ увеличеніе это приходится исключительно на уѣзды, такъ какъ въ городахъ было столько же пожаровъ.

2) Общее число сгорѣвшихъ дворовъ въ отчетномъ году увеличилось на 158, въ томъ числѣ въ городахъ на 68 и въ уѣздахъ на 90.

и 3) Сумма причиненныхъ пожарами въ отчетномъ году убытковъ, сравнительно съ предыдущимъ годомъ, увеличилась на 82348 руб. 22 коп., изъ которыхъ 71330 руб. 3 коп. приходится на города и 11018 руб. 19 коп. на уѣзды.

Общее число пожаровъ, бывшихъ въ отчетномъ году въ губерніи *по временамъ года* распредѣляется со слѣдующей постепенностью: 90 пожаровъ было въ весенніе мѣсяцы, 65—въ лѣтніе, 63—въ осенніе и 25—въ зимніе.

Наиболѣе пострадавшимъ въ отчетномъ году отъ пожаровъ является гор. Насельскъ, Пултускаго уѣзда, гдѣ 4 пожара причинили убытка на 80006 р 75 к., причеъ сгорѣло 77 дворовъ; затѣмъ слѣдуетъ Кольненскій уѣздъ гдѣ 44 пожарами причинено убытка на 53226 руб. 52 коп., причеъ сгорѣло 316 дворовъ; въ Щучинскомъ уѣздѣ было 24 пожара, причеъ сгорѣло 77 дворовъ и убытки исчислены въ 29790 руб. 5 коп.; въ Пултускомъ уѣздѣ было 42 пожара, которые причинили убытка на 29141 руб. 38 коп. Только въ городкахъ Остроленкѣ и Щучинѣ въ теченіе отчетнаго года не было ни одного пожара.

Причинами бывшихъ въ отчетномъ году пожаровъ были: въ 35 случаяхъ молнія, въ 10—дурное устройство трубъ и печей, въ 15—неосторожное обращеніе съ огнемъ, въ 39—поджогъ и, наконецъ, въ 144—другія причины, болшею частью не выясненныя дознаніемъ.

Болѣе подробныя свѣдѣнія о пожарахъ, бывшихъ въ отчетномъ году:

Въ ночь съ 5 на 6 Января, въ дер. Шлясы-Лиино, Ломжинскаго уѣзда, сгорѣлъ домъ съ хлѣвами Григорія Брулинскаго, застрахованный въ 50 руб., незастрахованнаго движимаго и недвижимаго имущества истреблено огнемъ на сумму 296 руб. 30 коп.

Въ ночь на 12 Января, въ дер. Крисяки, Остроленскаго уѣзда, сгорѣлъ домъ Андрея Пикуры, застрахованный въ 200 руб.

17 Января, въ имѣніи Мазурахъ, Мазовецкаго уѣзда, сгорѣлъ каменный съ пристройкою домъ помѣщика Игнація Елинскаго, застрахованный въ 660 руб., кромѣ того, движимаго имущества сгорѣло на сумму 2000 р.

19 Января, въ дер. Глиннице, Пултускаго уѣзда, отъ небрежнаго содержанія дымовой трубы, сгорѣла крыша дома застрахованнаго въ 250 руб., на имя помѣщика Владислава Коперчинскаго.

Въ ночь съ 24 на 25 Января, въ лѣсу имѣнія Шавинъ, Остроленскаго уѣзда, сгорѣлъ незастрахованный навѣсъ съ 60 сажнями дубовой коры, Шлямы Эземана, понесшаго убытка на сумму 600 руб.

Въ ночь съ 28 на 29 Января, въ дер. Пржитулы-Колонія, Кольненскаго уѣзда, сгорѣла вѣтряная мельница Юліи Швальчикъ, застрахованная въ 760 руб.

1 Февраля, въ дер. Вашки, того-же уѣзда, сгорѣли строенія Игнатія Лазарчика, застрахованныя въ 180 р.

27 Февраля, въ дер. Орликово, Кольненскаго уѣзда, сгорѣлъ хлѣбный сарай Феликса Мальскаго, застрахованный въ 100 руб.

3 Марта, въ дер. Мѣшки-Бурсы, Пултускаго уѣзда, сгорѣла незастрахованная вѣтряная мельница Андрея Павловскаго, стоимостью въ 1000 руб.

5 Марта, въ дер. Тропинь, Остроленскаго уѣзда, отъ поджога сгорѣло 4 дома, 7 хлѣбныхъ и 2 скотныхъ сарая, застрахованные въ 1400 руб., въ незастрахованномъ движимомъ имуществѣ понесено убытка на сумму 1600 руб.

23 Марта, въ дер. Песцироги, Пултускаго уѣзда, отъ плохаго устройства печки, сгорѣла часть крыши и потолка деревянной бани Хаима Торунчика, застрахованной въ 180 руб.

24 Марта, въ дер. Зависты-Двораки, Островскаго уѣзда, сгорѣли два дома и хозяйственныя строенія Франца Годлевскаго и Мартина Радзишевскаго, застрахованные въ 90 руб., въ незастрахованномъ имуществѣ понесено убытка на сумму 280 руб.

28 Марта, въ колоніи Острувекъ, тогоже уѣзда, сгорѣлъ деревянный домъ съ хлѣвомъ и сараемъ Осипа Доманскаго, застрахованный въ 160 руб.

1 Апрѣля, въ посадѣ Ставискахъ, Кольненскаго уѣзда, сгорѣло строеніе Мотки Шапира, застрахованное въ 200 руб.

Въ ночь съ 1 на 2 Апрѣля, въ дер. Пюнтковизна, Кольненскаго уѣзда, сгорѣли хозяйственныя строенія Михаила Малсова, застрахованныя въ 150 руб.

Въ ночь съ 4 на 5 Апрѣля, въ дер. Обервя, Остроленскаго уѣзда, сгорѣлъ хлѣбный сарай Ивана Грабовскаго, застрахованный въ 200 руб.

Въ ночь съ 5 на 6 Апрѣля, въ дер. Бартосы-Высоче, тогоже уѣзда, сгорѣлъ домъ Николая Высоцкаго,

застрахованный въ 100 руб., въ незастрахованномъ имуществѣ понесено убытка на сумму 530 руб.

9 Апрѣля, въ дер. Славково, Маковского уѣзда, сгорѣли хозяйственныя строенія Игнатія Свидерскаго, застрахованныя въ 500 руб. Незастрахованнаго имущества сгорѣло на сумму 200 руб.

13 Апрѣля, въ дер. Вашки, Кольненскаго уѣзда, сгорѣли строенія Войцѣха Вашкевича, застрахованныя въ 230 руб.

Въ ночь съ 13 на 14 Апрѣля, въ дер. Ляскувецъ, Остроленскаго уѣзда, отъ поджога неизвѣстнымъ злоумышленникомъ, сгорѣлъ домъ Марціанны Сенкевичъ, застрахованный въ 100 руб.

14 Апрѣля, въ дер. Подгуржь, Ломжинскаго уѣзда, сгорѣлъ деревянный, крытый соломою домъ Франца и Виктора Алинскихъ, застрахованный въ 400 руб. и наличныхъ денегъ 50 руб., незастрахованнаго движимаго имущества сгорѣло на сумму 130 руб.

16 Апрѣля, въ дер. Заборово, того-же уѣзда, сгорѣли строенія Антона Добровольскаго и другихъ, застрахованныя въ 1640 руб.

19 Апрѣля, въ дер. Кобылякъ-Сенницкій Пултускаго уѣзда, сгорѣлъ домъ съ амбаромъ Казимира Романовскаго, застрахованный въ 1200 руб.

24 Апрѣля, въ фольваркѣ Бочки, Шучинскаго уѣзда, сгорѣли хлѣбный и скотный сараи Ивана Мосцицкаго, застрахованные въ 3080 руб.

24 Апрѣля, въ дер. Багенице, того-же уѣзда, сгорѣли два дома съ сараемъ Фридантія Рутковскаго и Каролины Багинской, застрахованные въ 130 руб.

26 Апрѣля, въ дер. Поремба, Островскаго уѣзда, сгорѣли слѣдующія строенія:

1) домъ Ивана Крушевскаго, застрахованный въ 200 руб.

2) домъ съ хозяйственными строеніями Ивана Руно, застрахованный въ 130 руб.

3) домъ съ хозяйственными строеніями Григорія Кулеши, застрахованные въ 210 руб.

4) домъ съ амбаромъ Якова Миколайчика, застрахованные въ 80 руб.

5) хлѣбный сарай Юліана Домбровскаго, застрахованный въ 40 руб.

6) домъ съ хлѣбнымъ сараемъ Викентія Малевскаго, застрахованный въ 400 руб.

7) домъ Саны Гросбартъ, застрахованный въ 600 р.

8) домъ съ хлѣбнымъ сараемъ и хлѣвомъ Цивіи Домбъ, застрахованный въ 130 руб

Въ незастрахованномъ имуществѣ понесено убытка всего на сумму 4340 р. Въ числѣ сгорѣвшихъ строеній уничтожено пожаромъ помѣщеніе гминнаго суда I округа, Островскаго уѣзда.

Въ ночь съ 26 на 27 Апрѣля, въ дер. Визница, Ломжинскаго уѣзда, сгорѣли хлѣбный сарай и два хлѣва Ивана Ляковского, застрахованные въ 200 руб.

29 Апрѣля, въ усадьбѣ Ольшанки, Кольненскаго уѣзда, сгорѣли кордонныя строенія Лейзора Пельтыновича, застрахованныя въ 950 руб.

29 Апрѣля, въ дер. Осухово, Островскаго уѣзда, сгорѣлъ деревянный домъ Павла Бурчана, застрахованный въ 200 руб. Въ незастрахованномъ имуществѣ понесено убытка на 50 руб.

Въ ночь съ 2 на 3 Мая, въ дер. Верцишево, Ломжинскаго уѣзда, сгорѣли деревянный домъ, хлѣбный сарай и хлѣвъ Осипа Домбровскаго, застрахованный въ 220 руб. Въ незастрахованномъ имуществѣ понесено убытка на 400 руб.

2 Мая, въ пос. Красносельць, Маковского уѣзда, сгорѣли строенія: Матеуша Волоша, Герша и Фримы Фонкъ и Шулима и Шлямы Рудовъ, застрахованныя въ 860 руб.

Въ ночь съ 3 на 4 Мая, въ дер. Герваты, Маковского уѣзда, сгорѣла незастрахованная водяная деревянная мельница Ивана Сѣдлецкаго.

9 Мая, въ дер. Конопки, Щучинскаго уѣзда, сгорѣли три дома и три сарая мѣстныхъ жителей, застрахованные въ 1300 руб.

Въ ночь съ 12 на 13 число Мая, въ дер. Цеціорки, Маковского уѣзда, сгорѣлъ деревянный домъ Яна Равы, застрахованный въ 200 руб.

14 Мая, въ дер. Капице-Липники, Мазовецкаго уѣзда, сгорѣло 6 деревянныхъ домовъ и 17 хозяйственныхъ строеній мѣстныхъ крестьянъ, застрахованныхъ въ 1070 руб.

16 Мая, въ дер. Мокржице, Пултускаго уѣзда, сгорѣла деревянная водяная мельница Андрея Вавржинкевича, застрахованная въ 1040 руб.

16 Мая, въ дер. Пискорня-Малая, Пултускаго уѣзда, сгорѣлъ деревянный домъ, хлѣбный сарай и хлѣвъ Марцеля Чарномскаго, застрахованные въ 550 руб.

17 Мая, въ гор. Насельскѣ, Пултускаго уѣзда, сгорѣло 2 деревянныхъ хлѣбныхъ сарая наследниковъ Оомы Лентецкаго и Схолястики Ростковской, застрахованные въ 900 руб.

Въ дер. Заставе, Островскаго уѣзда, сгорѣлъ деревянный домъ Мацѣя Наперковскаго, застрахованный въ 200 руб.

19 Мая, въ дер. Червоне, Кольменскаго уѣзда, сгорѣли строенія Станислава Малиновскаго, застрахованные въ 300 руб.

20 Мая, въ дер. Тринише-Мошево, Островскаго уѣзда, отъ громоваго удара, сгорѣло шесть деревянныхъ хлѣбныхъ сараевъ, четыре хлѣва и амбаръ мѣстныхъ крестьянъ, застрахованные въ 160 руб. Въ незастрахованномъ движимомъ имуществѣ понесено убытка на сумму 260 руб.

Въ ночь на 21 Мая, въ усадьбѣ Мантусево, Щучинскаго уѣзда, сгорѣлъ деревянный домъ Осипа Лучинскаго, застрахованный въ 1000 руб.

25 Мая, въ дер. Паулиново, Пултускаго уѣзда, сгорѣлъ деревянный хлѣбный сарай съ пристройкою, Якова Доманскаго, застрахованный въ 100 руб.

Въ ночь съ 26 на 27 Мая, въ дер. Годлево-Мѣрники, Островскаго уѣзда, сгорѣли деревянный хлѣбный сарай и два хлѣва Константина Годлевскаго, застрахованные въ 400 руб.

27 Мая, въ дер. Ички-Вькно, Мазовецкаго уѣзда, сгорѣла вѣтряная мельница Людовика Двораковскаго, застрахованная въ 560 руб.

28 Мая, въ гор. Пултускѣ, сгорѣлъ деревянный домъ съ флигелемъ, хлѣвъ и каретный сарай Карла Каминскаго, застрахованные въ 1150 руб.

Въ ночь съ 28 на 29 Мая, въ дер. Борково, Кольненскаго уѣзда, отъ громоваго удара сгорѣло 103 хозяйственныхъ строеній мѣстныхъ жителей, застрахованные въ 14370 руб. Въ незастрахованномъ имуществѣ понесено убытка на 2040 руб.

Въ ночь съ 28 на 29 Мая, въ дер. Грембки, Островскаго уѣзда, отъ громоваго удара сгорѣло три деревянныхъ сарая и хлѣвъ мѣстныхъ жителей, застрахованные въ 250 руб.

Въ ночь съ 28 на 29 Мая, въ дер. Лаха, Кольненскаго уѣзда, отъ громоваго удара сгорѣлъ домъ Станислава Кобрыся, застрахованный въ 200 руб. Въ незастрахованномъ имуществѣ понесено убытка на 50 руб.

29 Мая, въ дер. Люботынь, Ломжинскаго уѣзда, сгорѣли деревянные строенія Виталія и Франца Огородниковъ, застрахованные въ 70 руб. Въ движимомъ незастрахованномъ имуществѣ понесено убытка на 102 руб. 10 коп.

29 Мая, въ дер. Уша-Мала, Мазовецкаго уѣзда, сгорѣлъ хлѣбный сарай Ивана Годлевскаго, застрахованный въ 350 руб. Во время пожара сгорѣли спавшіе въ сараѣ сыновья потерпѣвшаго: Маріанъ 17, Константинъ 14 и Антонъ 6 лѣтъ.

1 Юня, въ пос. Вышковъ, Пултускаго уѣзда, сгорѣло 28 деревянныхъ домовъ и 20 хозяйственныхъ строеній мѣстныхъ жителей, застрахованные въ 1240 руб. Въ незастрахованномъ имуществѣ понесено убытка на 8000 руб.

6 Юня, въ дер. Цегельня - Пеуцкая, Пултускаго уѣзда, сгорѣлъ деревянный домъ и хлѣбный сарай Степана Смигашевича, застрахованные въ 480 руб.

7 Юня, въ дер. Дожинъ, Островскаго уѣзда, сгорѣлъ деревянный домъ и хлѣвъ Яна Безлера, застрахованный въ 500 руб.

8 Юня, въ дер. Бронново, Ломжинскаго уѣзда, отъ громоваго удара сгорѣли строенія мѣстныхъ жителей, застрахованные въ 360 руб.

21 Юня, въ дер. Гнаты, Остроленскаго уѣзда, отъ неосторожнаго обращенія съ огнемъ сгорѣли строенія мѣстныхъ жителей, застрахованныя въ 1450 руб. Въ незастрахованномъ движимомъ имуществѣ понесено убытка на 1960 руб.

24 Юня, въ гор. Насельскѣ, Пултускаго уѣзда, сгорѣла паровая мельница купца Витковскаго, застрахованная въ 11190 руб. и деревянная вѣтряная незастрахованная мельница Зелька и Менделя Гурфинкелей, стоимостью въ 1000 руб.

Въ ночь на 24 Юня, въ дер. Липники, Маковского уѣзда, сгорѣлъ деревянный хлѣбный сарай Яна Зыгмунда, застрахованный въ 600 руб.

Въ ночь съ 24 на 25 Юня, въ дер. Осовецъ, Ломжинскаго уѣзда, сгорѣли строенія Томаша Липскаго и Яна Коломыйскаго, застрахованныя въ 3320 руб.; въ незастрахованномъ движимомъ имуществѣ понесено убытка на 800 руб.

25 Юня, въ дер. Могово, Пултускаго уѣзда, сгорѣлъ деревянный хлѣбный сарай Вильгельма Зимона, застрахованный въ 350 руб.

25 Юня, въ дер. Винница, Пултускаго уѣзда, отъ неисправнаго содержанія дымовой трубы, сгорѣли строенія Петра Сикорскаго и др., застрахованныя въ 300 руб.

Въ ночь съ 25 на 26 Юня, въ дер. Кордово, Остроленскаго уѣзда, сгорѣли строенія мѣстныхъ жителей, застрахованныя въ 530 руб., въ незастрахованномъ движимомъ имуществѣ понесено убытка на 50 руб.

26 Юня, въ дер. Гуты, Ломжинскаго уѣзда, сгорѣли строенія Александра Ляковскаго, Войцѣха Ляковскаго и Ивана Выковскаго, застрахованныя въ 1500 руб.

26 Юня, въ дер. Ленгъ-Старошинскій, Остроленскаго уѣзда, сгорѣлъ хлѣбный сарай Тадеуша Гавриха, застрахованный въ 250 руб.

26 Юня, въ дер. Охудно, Пултускаго уѣзда, сгорѣлъ домъ Петра Вольшанскаго, застрахованный въ 150 р.

29 Юня, въ дер. Лазы, Остроленскаго уѣзда, отъ поджога неизвѣстнымъ злоумышленникомъ сгорѣли строенія Хавы Эйзенбергъ, застрахованныя въ 150 руб.

Въ ночь на 4 Юля, въ пос. Рожань, Маковского уѣзда, сгорѣла деревянная вѣтряная мельница Осипа Кулинскаго, застрахованная въ 1140 руб.

6 Юля въ дер. Винница, Пултускаго уѣзда, сгорѣлъ деревянный домъ наслѣдниковъ Франца Липинскаго, застрахованный въ 300 руб.

8 Юля, въ дер. Дуды, Кольненскаго уѣзда, сгорѣли строенія Якова Дуды, застрахованныя въ 100 р.

9 Юля, въ дер. Козиоль, Кольненскаго уѣзда, сгорѣли строенія Франца Мисюровича, застрахованныя въ 450 руб.

9 Юля, въ дер. Пенхратка, Островскаго уѣзда, сгорѣли строенія Осипа Меглиха, застрахованныя въ 1400 руб., въ незастрахованномъ движимомъ имуществѣ понесено убытка на 600 руб.

9 Юля, въ дер. Целюшка, Кольненскаго уѣзда, отъ поджога сгорѣли строенія Ивана Харубина, застрахованныя въ 500 руб. Въ незастрахованномъ движимомъ имуществѣ понесено убытка на 800 руб.

9 Юля, въ дер. Прабуты, Островскаго уѣзда, сгорѣлъ деревянный домъ Валентія Банашекъ, застрахованный въ 300 руб. и незастрахованный хлѣбный сарай, стоимостью въ 20 руб.

10 Юля, въ дер. Лисы, Кольненскаго уѣзда, сгорѣлъ домъ Петра Врублевскаго, застрахованный въ 250 руб.

10 Юля, въ дер. Малыплюкъ, Кольненскаго уѣзда, отъ неосторожнаго обращенія съ огнемъ, сгорѣли строенія Станислава Выростка, застрахованныя въ 540 руб.

12 Юля, въ дер. Сонтржаска, Маковского уѣзда, сгорѣли строенія Бронислава Ольшевскаго, застрахованныя въ 3080 руб. Во время пожара сгорѣлъ багтракъ Марцинъ Венцекъ 44 лѣтъ, 5 коровъ и 4 лошади. Въ незастрахованномъ движимомъ имуществѣ понесено убытка на 800 руб.

Въ ночь на 14 Юля, въ гор. Пултускъ, сгорѣла деревянная крыша дома Шмуля-Берь Орловскаго; домъ былъ застрахованъ въ 800 руб.

15 Юля, въ дер. Лубы-Курки, Ломжинскаго уѣзда, сгорѣли строенія мѣстныхъ жителей, застрахованныя въ 600 руб. Въ незастрахованномъ движимомъ имуществѣ понесено убытка на 200 руб.

16 Июля, въ дер. Мясково, Ломжинскаго уѣзда, сгорѣли хлѣбный и два скотныхъ сарая Эдуарда Домбковскаго, застрахованные въ 250 руб. Въ незастрахованномъ движимомъ имуществѣ понесено убытка на 350 р.

16 Июля, въ маіоратномъ имѣніи Люботынь, Ломжинскаго уѣзда, сгорѣлъ домъ статскаго совѣтника Александра Мироненко, застрахованный въ 250 руб. Въ незастрахованномъ движимомъ имуществѣ понесено убытка на 600 руб.

16 Июля, въ дер. Луба-Тарновская, Ломжинскаго уѣзда, отъ громоваго удара, сгорѣли деревянныя строенія Ромуальда Цѣмневскаго, застрахованныя въ 1790 р. Въ незастрахованномъ движимомъ имуществѣ понесено убытка на 600 руб.

16 Июля, въ фольваркѣ Юзефово, Маковского уѣзда, отъ громоваго удара, сгорѣли строенія Юзефа Плуценника, застрахованныя въ 850 руб. Въ незастрахованномъ движимомъ имуществѣ понесено убытка на 1200 руб.

16 Июля, въ дер. Воля-Смоляна, Пултускаго уѣзда, отъ громоваго удара сгорѣлъ домъ Андрея Вальчака, застрахованный въ 100 руб., а также сгорѣли, находившіяся въ томъ домѣ самъ владѣлецъ, жена его Юзефа Вальчакъ 28 лѣтъ и дѣти: Здиславъ 3 лѣтъ и Юліанъ 1 года.

16 Июля, въ дер. Шиманы, Щучинскаго уѣзда, сгорѣли строенія Станислава и Барбары супр. Янковскихъ, застрахованныя въ 260 руб.

18 Июля, въ дер. Клечково, Остроленскаго уѣзда, сгорѣлъ домъ Станислава Спижарнаго, застрахованный въ 150 руб.

22 Июля, въ дер. Гуты, Ломжинскаго уѣзда, отъ поджога сгорѣлъ домъ Александра Ляковского, застрахованный въ 500 руб.

Въ ночь на 23 Июля, въ дер. Сельць-Старый, Маковского уѣзда, сгорѣли строенія Доминика Друхняка, застрахованныя въ 400 руб.

23 Июля, въ дер. Конопки, Щучинскаго уѣзда, отъ громоваго удара, сгорѣли строенія мѣстныхъ жителей, застрахованныя въ 490 руб.

23 Июля, въ дер. Костры-Смейки, Мазовецкаго уѣзда, сгорѣли строенія мѣстныхъ жителей, застрахованныя въ 260 руб.

26 Июля, въ дер. Курпевске, Остроленскаго уѣзда, сгорѣли строенія Якова Курпевскаго, застрахованныя въ 400 руб.

26 Июля, въ дер. Сисице, Пултускаго уѣзда, сгорѣли строенія Викентія Франчака, застрахованныя въ 630 руб.

29 Июля, въ дер. Выдмусы, Остроленскаго уѣзда, сгорѣли хлѣбный и скотный сараи Андрея Рущика, застрахованные въ 200 руб. и незастрахованный сарай стоимостью въ 20 руб.

30 Июля, въ пос. Вонсошь, Щучинскаго уѣзда, сгорѣли строенія мѣстныхъ жителей, застрахованныя въ 830 руб.

2 Августа, въ дер. Гнаты, Остроленскаго уѣзда, отъ поджога совершеннаго Валентіемъ Бржозовскимъ, сгорѣли строенія Андрея Терцяка и др., застрахованныя въ 310 руб. Въ незастрахованномъ имуществѣ понесено убытка на 270 руб.

3 Августа, въ фольваркѣ Немиры, Островскаго уѣзда, сгорѣлъ домъ, Войцѣха Ярузельскаго, застрахованный въ 250 руб. и два незастрахованныхъ дома, стоимостью въ 450 руб. Во время пожара сгорѣла Ядвига Пивонская 9 лѣтъ и получили сильныя обжоги Маріана Вробель и Мошко Вержба.

3 Августа, въ дер. Кучинь, Остроленскаго уѣзда, сгорѣли строенія Антона Пацика и др., застрахованныя въ 80 руб. Въ незастрахованномъ движимомъ имуществѣ понесено убытка на 313 руб.

4 Августа, въ дер. Жебры-Фальбоги, Пултускаго уѣзда, сгорѣлъ хлѣбный сарай Николая Ржечковскаго, застрахованный въ 460 руб. Въ незастрахованномъ движимомъ имуществѣ понесено убытка на 2000 руб.

4 Августа, въ усадьбѣ Пасторчикъ, Кольненскаго уѣзда, отъ громоваго удара, сгорѣли строенія Северина Пекарскаго, застрахованныя въ 6000 руб.

4 Августа, въ дер. Червонка, Маковского уѣзда, отъ громоваго удара, сгорѣли строенія наслѣдниковъ

Антон Хржановскаго, застрахованныя въ 120 руб. Въ незастрахованномъ движимомъ имуществѣ понесено убытка на 500 руб.

15 Августа, въ пос. Вонсошъ, Щучинскаго уѣзда, отъ брошенной 10-ти лѣтнимъ Петромъ Поляковскимъ въ сараѣ папирасы, сгорѣли: 21 домъ съ 19 надворными строениями и еврейская синагога, застрахованные въ 7359 руб.

Въ ночь на 20 Августа, въ имѣніи Чарнувекъ, Щучинскаго уѣзда, отъ поджога сгорѣли строения Станислава Обрицкаго, застрахованныя въ 2510 руб.

Съ 20 на 21 Августа, въ дер. Сементково, Остроленскаго уѣзда, сгорѣли жилой деревянный домъ и хлѣбный сарай Нысхи Гольдвасера, застрахованные въ 380 руб.

21 Августа, въ дер. Ксепки, Кольненскаго уѣзда, сгорѣли строения Шимона Дрыжбы и другихъ, застрахованныя въ 345 руб.

Въ ночь на 22 Августа, въ усадьбѣ Константиново, Пултускаго уѣзда, отъ поджога сгорѣлъ деревянный домъ Мошка-Арона Зыльберштейна, застрахованный въ 220 руб.

23 Августа, въ дер. Дзерджи, Ломжинскаго уѣзда, сгорѣла каменная корчма Николая Гробицкаго, застрахованная въ 920 руб.

23 Августа, въ дер. Козіоль, Кольненскаго уѣзда, сгорѣлъ домъ Феликса Базыдлы, застрахованный въ 200 р.

Въ ночь на 25 Августа, въ гор. Насельскѣ, Пултускаго уѣзда, сгорѣли строения Станислава Лебенштейна и Маріанны Рутковской, застрахованныя въ 1660 руб.

Въ ночь съ 28 на 29 Августа, въ дер. Домброва-Михалки, Мазовецкаго уѣзда, сгорѣли незастрахованныя строения мѣстныхъ жителей стоимостью въ 350 р.

30 Августа, въ дер. Залѣсе-Старе, Мазовецкаго уѣзда, сгорѣли строения мѣстныхъ жителей, застрахованныя въ 2240 руб.

Въ ночь на 1 Сентября, въ дер. Завады, Маковскаго уѣзда, отъ поджога сгорѣли строения Франца Лысинскаго, застрахованныя въ 870 руб., въ незастра-

хованномъ движимомъ имуществѣ понесено убытка на 13420 руб.

1 Сентября, въ д. Чарноцинь, Ломжинскаго уѣзда, сгорѣли строенія Яна Зентара, Станислава—Антона, Яна и Дамазія Горальчиковъ, застрахованныя въ 950 р. Въ незастрахованномъ движимомъ имуществѣ понесено убытка на 400 руб.

1 и 2 Сентября, въ фольв Воля-полевна, Пултускаго уѣзда, сгорѣли строенія Маріи Статковской, застрахованныя въ 2800 руб.; въ незастрахованномъ движимомъ имуществѣ понесено убытка на 9600 руб.

Въ ночь съ 1 на 2 Сентября, въ дер. Згличево, Островскаго уѣзда, сгорѣли строенія Феликса Пентки и Юліана Завистовскаго, застрахованныя въ 100 руб.; въ незастрахованномъ движимомъ имуществѣ понесено убытка на 1400 руб.

3 Сентября, въ дер. Хелхи-Держе, Маковского уѣзда, сгорѣли строенія мѣстныхъ жителей, застрахованныя въ 950 руб.

6 Сентября, въ дер. Ржевне, Маковского уѣзда, сгорѣла деревянная мельница Франца Смолинскаго, застрахованная въ 1050 руб.

9 Сентября, на поляхъ фольварка Острубекъ, Пултускаго уѣзда, отъ выпавшей изъ локомобиля искры, сгорѣли молотильня, скирда ржи и двѣ скирды соломы Владислава Пржилубскаго, застрахованныя въ 4000 р.

11 Сентября, въ дер. Вареле-Филиповиче, Мазовецкаго уѣзда, сгорѣли строенія Франца Тыминскаго, застрахованныя въ 1700 руб.; въ незастрахованномъ движимомъ имуществѣ понесено убытка на 4000 руб.

13 Сентября, въ дер. Купнина, Кольненскаго уѣзда, сгорѣли строенія Аполинарія Хлюдзинскаго и др., застрахованныя въ 320 руб.

13 Сентября, въ дер. Пржитулы, Маковского уѣзда, сгорѣлъ домъ Якова Грабовскаго, застрахованный въ 400 руб.

Съ 13 на 14 Сентября, въ пос. Говорово, Остроленскаго уѣзда, отъ поджога сгорѣлъ домъ Яна Раша, застрахованный въ 500 руб.

15 Сентября, въ дер. Ржоненигъ, Пултускаго уѣзда, сгорѣлъ домъ Яна Осика, застрахованный въ 30 р. Изъ незастрахованномъ движимомъ имуществѣ понесено убытка на 190 руб.

17 Сентября, въ дер. Дроженцинь-Любеево, Кольненскаго уѣзда, сгорѣли строенія Франца Конопки и другихъ, застрахованныя въ 2180 руб.

18 Сентября, въ дер. Глажево-Свенчки, Маковскаго уѣзда, сгорѣли строенія Осипа Глажевскаго, Войцѣха Заленскаго и Александра Заленскаго, застрахованныя въ 260 руб. Въ незастрахованномъ движимомъ имуществѣ понесено убытка на 1250 руб.

19 Сентября, въ дер. Крушево, Остроленкекаго уѣзда, сгорѣли строенія Франца Майковскаго, застрахованныя въ 600 руб. Въ недвижимомъ имуществѣ понесено убытка на 1000 руб.

20 Сентября, въ дер. Ругкахъ, Ломжинскаго уѣзда, сгорѣли строенія Константина Сурмацевича и Констанціи Фромонтъ, застрахованныя въ 790 руб. Въ незастрахованномъ движимомъ имуществѣ понесено убытка на 650 руб.

21 Сентября, въ дер. Осухово-Старе, Островскаго уѣзда, сгорѣлъ незастрахованный домъ Войцѣха Галонзки, стоимостью въ 30 руб. Во время пожара получили обжоги дѣти Галонзки — Маріанна 4 лѣтъ и Розалія 2½ лѣтъ, отъ которыхъ первая на слѣдующій день умерла.

22 Сентября, въ дер. Чарностово, Маковскаго уѣзда, сгорѣлъ деревянный домъ Ивана Бартосевича, застрахованный въ 150 руб.

24 Сентября, въ дер. Пюнтковизна, Кольненскаго уѣзда, сгорѣли строенія Шимона и Виктора Масловъ, застрахованныя въ 2000 руб.

Въ ночь съ 25 на 26 Сентября, въ дер. Шафранки, Кольненскаго уѣзда, сгорѣли строенія Франца Нипевича и другихъ, застрахованныя въ 500 руб. Во время пожара Маріанна Кржиновекъ 43 лѣтъ, войдя на чердакъ за своими вещами сгорѣла.

25 Сентября, въ дер. Загробы-Лантовница, Ломжинскаго уѣзда, сгорѣлъ домъ Петра Краевскаго, за-

страхованный въ 80 руб; въ незастрахованномъ движимомъ имуществѣ понесено убытка на 120 руб.

25 Сентября, въ дер. Ржечный-Лясь, Кольненскаго уѣзда, сгорѣлъ казенный домъ въ которомъ проживалъ лѣсной объѣзчикъ Нарцизь Крейшовъ

1 Октября въ дер. Ножево, Остроленческаго уѣзда, отъ загорѣвшейся въ дымовой трубѣ сажи, сгорѣли строенія Осипа Жебровскаго и Якова Лемойки, застрахованныя въ 550 р. и незастрахованныя строенія Игнатія Жебровскаго и Якова Лемойка, стоимостью въ 230 руб. Въ незастрахованномъ движимомъ имуществѣ понесено убытка на 230 руб.

2 Октября, въ фольв. Конопки, Щучинскаго уѣзда, отъ неосторожнаго обращенія съ огнемъ сгорѣлъ хлѣбный сарай Осипа Ягельскаго, застрахованный въ 1820 р. Въ незастрахованномъ движимомъ имуществѣ понесено убытка въ 20000 руб.

2 Октября, въ дер. Попово-Борове, Пултускаго уѣзда, сгорѣлъ хлѣбный сарай Михаила Яскуловскаго, застрахованный въ 100 руб. Въ незастрахованномъ движимомъ имуществѣ понесено убытка на 300 руб.

2 Октября, въ дер. Лохтыново, Ломжинскаго уѣзда; сгорѣлъ домъ Станислава Бржозака, застрахованный въ 80 руб. Въ незастрахованномъ движимомъ имуществѣ понесено убытка на 100 руб.

Въ ночь съ 2 на 3 Октября, въ гор. Маковѣ, сгорѣлъ жилой домъ и два деревянныхъ навѣса при кирпичномъ заводѣ Войцѣха Тыбурскаго, застрахованные въ 350 руб.

3 Октября, въ дер. Дмохи-Глинки, Островскаго уѣзда, сгорѣлъ домъ Флоріана Осаса, застрахованный въ 100 руб.

6 Октября, въ дер. Заорже, Остроленческаго уѣзда, сгорѣла водяная мельница, Антона Махновскаго, застрахованная въ 3490 руб. Въ незастрахованномъ движимомъ имуществѣ понесено убытка на 120 руб.

9 Октября, въ пос. Замбровѣ, Ломжинскаго уѣзда, сгорѣли хлѣбные сараи съ пристройками Войцѣха Соляровскаго и Войцѣха Валеровскаго, застрахованные въ 500 руб. Въ незастрахованномъ движимомъ имуществѣ понесено убытка на 700 руб.

Въ ночь на 10 число Октября, въ дер. Бржузе-Мале, Маковского уѣзда, сгорѣли строенія Ивана, Григорія и Станислава Ковальскихъ, застрахованныя въ 690 руб. Въ незастрахованномъ движимомъ имуществѣ понесено убытка въ 1100 руб.

Въ ночь съ 14 на 15 Октября, въ дер. Кобылинъ-Боржимы, Мазовецкаго уѣзда, сгорѣли строенія мѣстныхъ жителей, застрахованныя въ 190 руб. Въ незастрахованномъ движимомъ имуществѣ понесено убытка на 190 руб.

Въ ночь съ 14 на 15 число Октября, въ дер. Вноры-Старе, Мазовецкаго уѣзда, сгорѣли строенія мѣстныхъ жителей, застрахованныя въ 120 руб.

17 Октября, въ дер. Липники, Мазовецкаго уѣзда, сгорѣли строенія мѣстныхъ жителей, застрахованныя въ 1160 руб. Въ незастрахованномъ движимомъ имуществѣ понесено убытка на 800 руб.

17 Октября, въ лѣсной усадьбѣ Воля-Старая, Пултускаго уѣзда, сгорѣли—деревянный хлѣвъ и скотный сарай княгини Ядвиги Радзивилль, застрахованныя въ 390 руб.

21 Октября, въ дер. Бзуры, Щучинскаго уѣзда, сгорѣли строенія Ивана Милевскаго, застрахованныя въ 70 руб. Въ незастрахованномъ движимомъ имуществѣ понесено убытка на 430 руб.

Съ 21 на 22 Октября, въ дер. Говорки, Остроленскаго уѣзда, отъ поджога неизвѣстнымъ злоумышленникомъ сгорѣли строенія Франца Кулиса, застрахованныя въ 150 руб. Въ незастрахованномъ движимомъ имуществѣ понесено убытка на 1258 руб.

22 Октября, въ ус. Млыниска, Пултускаго уѣзда, сгорѣли строенія Адольфа Замбрицкаго, застрахованныя въ 300 руб.

24 Октября, въ имѣннѣ Опаргово-Паце, Щучинскаго уѣзда, сгорѣлъ незастрахованный домъ Лейзора Штейнсапира

27 Октября, въ дер. Бронишево, Мазовецкаго уѣзда, сгорѣли два жилыхъ дома мѣстныхъ жителей, застрахованные въ 400 руб.

29 Октября, въ усадьбѣ Гронды-Полевне, Пултускаго уѣзда, сгорѣли строенія Якова Кригера, застрахованныя въ 300 руб. Въ незастрахованномъ движимомъ имуществѣ понесено убытка на 1000 руб.

31 Октября, въ дер. Дренжево, Остроленскаго уѣзда сгорѣли строенія Фабіана Михаловскаго и Абрама Бенча, застрахованныя въ 370 руб. Въ незастрахованномъ движимомъ имуществѣ понесено убытка на 150 руб.

4 Ноября, въ дер. Могово, Пултускаго уѣзда, сгорѣли строенія Яна Смигасевича, застрахованныя въ 260 руб. Въ незастрахованномъ движимомъ имуществѣ понесено убытка на 600 руб.

4 Ноября, въ гор. Пултускѣ, отъ поджога совершеннаго Абою Беренштейномъ, сгорѣлъ деревянный амбаръ Хацкеля Лашера, застрахованный въ 110 руб. Въ незастрахованномъ движимомъ имуществѣ понесено убытка на 612 руб.

5 Ноября, въ дер. Дуды, Кольненскаго уѣзда, сгорѣлъ домъ Мацѣя и Войцѣха Дудовъ, застрахованный въ 200 руб.

Въ ночь съ 7 на 8 Ноября, въ пос. Райгородѣ, Щучинскаго уѣзда, сгорѣли строенія мѣстныхъ жителей, застрахованныя въ 2930 руб.

Въ ночь съ 26 на 27 Ноября, въ дер. Скуржице, гмины Винница, Пултускаго уѣзда, отъ поджога совершеннаго однимъ изъ лицъ, потерпѣвшихъ отъ пожара, Гишполитомъ Бенке, сгорѣли деревянныя строенія тамошнихъ жителей крестьянъ: Леона Чижевскаго, Ипполита Бенке и Осипа Скока, застрахованныя въ 750 р. Въ незастрахованномъ движимомъ имуществѣ понесено убытка на 130 руб.

27 Ноября, въ дер. Кулеше-Рокитне, Мазовецкаго уѣзда, сгорѣлъ сарай и хлѣвъ мѣстнаго жителя Лейбки Коцяка, застрахованный въ 300 руб. Въ незастрахованномъ движимомъ имуществѣ понесено убытка на 612 руб.

27 Ноября, въ усадьбѣ Ольшагъ-Новый, гмины Клешево, Пултускаго уѣзда, сгорѣлъ хлѣбный сарай владѣльца усадьбы Валентія Выржика, застрахованный

въ 1000 руб., три скирды соломы и одна гороху. Въ незастрахованномъ движимомъ имуществѣ, какъ то: зерновомъ хлѣбѣ, соломѣ и лѣсномъ матеріалѣ, понесено убытка на 2550 руб.

28 Ноября, въ дер. Кая-Нѣмецкая, Пултускаго уѣзда, сгорѣлъ домъ Ивана Зіолковскаго, застрахованный въ 150 рублей. Въ незастрахованномъ движимомъ имуществѣ понесено убытка на сумму около 100 руб.

30 Ноября, въ дер. Грохи-Старе, гмины Козлово, Пултускаго уѣзда, сгорѣлъ деревянный хлѣбный сарай Войцѣха Шепковскаго, застрахованный въ 250 р. Въ незастрахованномъ движимомъ имуществѣ понесено убытка на 99 руб.

6 Декабря, въ дер. Раково-Хмѣлево, гмины Малы-плочѣ, Кольненскаго уѣзда, сгорѣли строенія Станислава Голянка, застрахованныя въ 200 руб.

11 Декабря, въ дер. Буды-Вѣлянскіе, гмины Винница, Пултускаго уѣзда, отъ неосторожнаго обращенія съ огнемъ, сгорѣли строенія Антона Ножевскаго, застрахованныя въ 270 руб. и незастрахованный хлѣвъ стоимостью въ 40 руб.

13 Декабря, въ посадѣ Стависки, Кольненскаго уѣзда, сгорѣла еврейская баня, застрахованная въ 1460 руб.

16 Декабря, въ дер. Вулька-Сомянковская, гмины Сомянка, Пултускаго уѣзда, сгорѣли строенія мѣстныхъ жителей, застрахованныя въ 600 руб. Въ незастрахованномъ движимомъ имуществѣ понесено убытка на 200 руб.

17 Декабря, въ дер. Цеціоры, гмины Туросль, Кольненскаго уѣзда, сгорѣлъ домъ Яна и Адама Бончековъ, застрахованный въ 90 руб.

Въ ночь съ 18 на 19 Декабря, въ дер. Юрки, гм. Туросль, Кольненскаго уѣзда, сгорѣлъ домъ Станислава Банаха, застрахованный въ 150 руб.

19 Декабря, въ дер. Вашки, гмины Червоне, Кольненскаго уѣзда, сгорѣлъ домъ Ивана Вашкевича, застрахованный въ 150 руб.

25 Декабря, въ гор. Тыкоцинѣ, Мазовецкаго уѣзда, сгорѣли строенія тамошнихъ жителей, застрахованныя въ 1400 руб. Во время пожара сгорѣли 4 лошади и 3 поросенка.

26 Декабря, въ гор. Островѣ, сгорѣла половина дома мѣстнаго жителя Абрама Бромберга, застрахованнаго въ 1590 руб.

28 Декабря, въ дер. Цеціоры, гм. Турось, Кольненскаго уѣзда, сгорѣлъ домъ Петра Серовика, застрахованный въ 200 руб.

Въ ночь съ 31 Декабря 1891 года на 1 Января 1892 года, въ дер. Тонсевы, гмины Козлово, Пултускаго уѣзда, сгорѣли хлѣбный сарай и хлѣвъ Карла Маевского, застрахованные въ 400 руб. Въ незастрахованномъ движимомъ имуществѣ понесено убытка на 700 р.

20 Декабря, въ пос. Рожанѣ, гмины Селюнь, Маковского уѣзда, сгорѣла деревянная баня Рожанскаго еврейскаго общества, застрахованная въ 1950 руб.

Въ ночь съ 21 на 22 Декабря, на казарменномъ плацу Коморовскихъ казармъ, въ Островскомъ уѣздѣ, сгорѣлъ незастрахованный сарай, въ которомъ производились разныя приспособленія для постройки военнаго лагеря.

Подробныя свѣдѣнія о состояніи пожарной части изложены въ приложенной къ сему обзору вѣдомости № 6, лит. Б.

Содержаніе пожарной части во всѣхъ городахъ губерніи обошлось въ отчетномъ году въ 1347 р. 66 к., болѣе чѣмъ въ 1890 г. на 394 р. 88½ к.

#### Различныя происшествія и народныя бѣдствія.

Въ отчетномъ году въ Ломжинской губерніи не было особенно важныхъ событій, имѣвшихъ пагубныя послѣдствія для народной жизни или имущества, за исключеніемъ нѣсколькихъ градобитій, о коихъ упомянуто въ началѣ обзора, и пожаровъ, о которыхъ сказано въ предыдущей статьѣ.

IV. Народное здравіе и общественное призваніе.

А. Врачебный отдѣлъ.

Всѣхъ врачей, какъ служащихъ, такъ и вольно-практикующихъ въ губерніи, въ отчетномъ году было 53, въ томъ числѣ 17, состоящихъ на службѣ, и 37 вольно-практикующихъ.

Изъ служащихъ:

Медицинскій Инспекторъ . . . . .	1
Городовыхъ врачей . . . . .	2
Уѣздныхъ врачей . . . . .	8
Тюремныхъ врачей . . . . .	1
При Казенной Палатѣ . . . . .	1
При больницахъ . . . . .	3
Желѣзно-дорожныхъ . . . . .	1
Итого . . . . .	17

Нѣкоторые изъ врачей совмѣщаютъ по двѣ должности, а именно: Ломжинскій городской врачъ состоитъ врачомъ губернской больницы Св. Духа;—Остроленскій уѣздный врачъ исполняетъ обязанности больничнаго врача;—врачъ Ломжинской тюрьмы состоитъ сверхштатнымъ ординаторомъ при губернской больницѣ;—больничный врачъ въ уѣздномъ городѣ Пултускѣ состоитъ въ то же время и тюремнымъ врачомъ.

Совмѣстительство должностей объявляется скуднымъ содержаніемъ, которое получаютъ врачи.

Должность врача мужской и женской гимназіи исполняетъ врачъ военного вѣдомства, совмѣщая такую съ должностью старшаго врача при полку. Военныхъ врачей зарегистрированныхъ по карточкамъ въ губерніи числилось 47 человекъ.

Женщинъ врачей въ губерніи нѣтъ.

Въ городѣ Ломжѣ практикуетъ одинъ дантистъ, учениковъ при немъ нѣтъ.

Фельдшеровъ по спискамъ, доставленнымъ уѣздными и городскими врачами, въ губерніи въ отчетномъ году числилось 98, а именно:

Въ городѣ Ломжѣ . . . . .	7
Въ Ломжинскомъ уѣздѣ . . . . .	14

Въ Кольненскомъ уѣздѣ . . . . .	3
„ Мазовецкомъ уѣздѣ . . . . .	23
„ Маковскомъ уѣздѣ . . . . .	7
„ Островскомъ уѣздѣ . . . . .	12
„ Остроленскомъ уѣздѣ . . . . .	8
„ Пултускомъ уѣздѣ . . . . .	15
„ Щучинскомъ уѣздѣ . . . . .	9
Итого . . . . .	98

Одинъ фельдшеръ приходится на 6939 душъ населенія.

Повивальныхъ бабокъ въ губерніи числилось по спискамъ 43, а именно:

Въ гор. Ломжѣ . . . . .	9
Въ Ломжинскомъ уѣздѣ . . . . .	—
„ Кольненскомъ уѣздѣ . . . . .	2
„ Мазовецкомъ уѣздѣ . . . . .	3
„ Маковскомъ уѣздѣ . . . . .	5
„ Островскомъ уѣздѣ . . . . .	6
„ Остроленскомъ уѣздѣ . . . . .	3
„ Пултускомъ уѣздѣ . . . . .	10
„ Щучинскомъ уѣздѣ . . . . .	5
Итого . . . . .	43

Фармацевтовъ числилось въ отчетномъ году въ губерніи 50, аптекарскихъ учениковъ 11.

Цирульниковъ и оспопрививателей (не медицинскаго званія) не было.

Расходы на медицинскую часть въ отчетномъ году составляютъ:

Содержаніе больницъ 28744 р. 80 к.

Содержаніе врачей 6295 руб.

Минеральныхъ водъ и грязей въ Ломжинской губерніи нѣтъ.

Обществъ врачей нѣтъ.

Фельдшерскихъ и повивальныхъ школъ въ губеріи не имѣется.

Всѣхъ аптекъ въ отчетномъ году въ губерніи было 34, денежный оборотъ ихъ составлялъ:

по рецептамъ . . . . . 34386 р. 40 к.

по ручной продажѣ . . . . . 33708 р. 99 к.

Итого . . . . . 68095 р. 39 к.

Рецептовъ было 71817, каждый рецептъ въ среднемъ обошелся 47 коп.; при соединеніи выручки по ручной продажѣ, цѣнность рецепта возрастаетъ до 94 к.

При ревизіи аптекъ въ отчетномъ году не обнаружено никакихъ болѣе крупныхъ упущеній.

Всѣхъ судебно-медицинскихъ осмотровъ и вскрытій мертвыхъ тѣлъ произведено въ отчетномъ году въ губерніи 84, въ томъ числѣ въ городахъ 7 и въ уѣздахъ 77.

Изъ нихъ случаевъ насильственной смерти было:

самоубійствъ . . . . .	4
смерто-убійствъ . . . . .	22
дѣтубійствъ . . . . .	8
смерти младенцевъ, оставленныхъ безъ помощи	1

Освидѣтельствовано живыхъ людей 353.

Изъ числа случаевъ осмотра живыхъ людей, таковой былъ произведенъ для опредѣленія:

1) беременности . . . . .	14
2) послѣродоваго состоянія . . . . .	16
3) растленія и изнасилованія . . . . .	17
4) ранъ . . . . .	186
5) другаго рода поврежденій . . . . .	120
Итого . . . . .	353

Всѣхъ судебно-медицинскихъ актовъ было выдано по разнымъ предметамъ въ губерніи 472.

Входящихъ бумагъ въ отчетномъ году во Врачебномъ Отдѣленіи . . . . .	1691
Исходящихъ бумагъ . . . . .	1498
Итого . . . . .	3189

#### Б. Врачебно-полицейскій (санитарный) отдѣлъ.

Санитарный надзоръ въ губерніи распределяется:

а) въ губернскомъ городѣ—между губернскимъ санитарнымъ комитетомъ, паходящимся подъ предѣлительствомъ Вице-Губернатора и состоящимъ изъ членовъ: врачей гражданскаго и военнаго вѣдомства, президента города Ломжи, мирового судьи, техниковъ и прочихъ лицъ;

б) въ уѣздныхъ городахъ санитарный комитетъ состоитъ подъ предѣлительствомъ начальниковъ уѣздовъ

съ такимъ же составомъ членовъ, какъ и въ губернскомъ городѣ;

в) въ посадахъ санитарный комитетъ состоялъ изъ мѣстныхъ вольнопрактикующихъ врачей, аптекаря, мѣстныхъ обывателей и другихъ лицъ, подъ председательствомъ войта гмины.

Губернскій, уѣздные и посадекіе санитарные комитеты собирались нѣсколько разъ въ теченіе года, раздѣляли городъ или посадъ на участки, назначали въ оныя санитарныхъ попечителей, дѣдали постановленія относительно исполненія санитарныхъ мѣръ, касательно водоснабженія, очистки улицъ, площадей, базаровъ, канавъ, отхожихъ мѣсть и пр.

Санитарные попечители и врачи совмѣстно съ полицейскими властями производили осмотры и слѣдили за исполненіемъ изданныхъ комитетами правилъ и постановленій.

Дѣятельность санитарныхъ комитетовъ въ отчетномъ году была направлена главнымъ образомъ къ приведенію въ надлежащій порядокъ дворовъ, улицъ, площадей, къ замощенію новыхъ улицъ въ городахъ и посадахъ, вывозкѣ на поля накопляющагося на дворахъ и площадяхъ навоза и нечистотъ, въ очисткѣ колодцевъ и правильномъ устройствѣ отхожихъ мѣсть, которые въ посадахъ почти не существуютъ, а если и находятся, то плохо устроены, эксперименты проникаютъ черезъ тонкія деревянныя стѣны и такимъ образомъ заражаютъ почву, а вслѣдствіе недостаточной вывозки нечистотъ, выгребныя ямы переполняются и распространяютъ зловоніе, а также способствуютъ распространенію заразныхъ болѣзней.

Многія отхожія мѣста устроены безъ выгребныхъ ямъ въ посадахъ: Новогродѣ, Снядовѣ и Замбровѣ Ломжинскаго уѣзда, — Стависки, Кольненскаго уѣзда и др.; такія отхожія мѣста находятся вблизи ручейковъ или рѣкъ, а дождевыя воды и весенніе разливы водъ уносятъ нечистоты и загрязняютъ рѣчную воду, служа такимъ образомъ причиною распространенія заразныхъ болѣзней въ сосѣднихъ деревняхъ, расположенныхъ на берегу рѣкъ.

Въ нѣкоторыхъ мѣстностяхъ Ломжинской губерніи, между прочимъ въ посадѣ Мазовецкѣ, санитарный комитетъ обратилъ особое вниманіе на правильное устройство отхожихъ мѣсть. Уѣздный инженеръ-архитекторъ сдѣлалъ планъ отхожихъ мѣсть съ выгребною ямою, выложенною бревнами, толщиною въ  $6\frac{1}{2}$  вершковъ, осмоленными и оконоченными. Наружная сторона стѣнъ и дно также осмолены и обложены слоемъ глины, толщиною въ 7 вершковъ. Согласно постановленію комитета, члены его обязаны были слѣдить совместно съ архитекторомъ и чинами полиціи за неуклоннымъ исполненіемъ и устройствомъ отхожихъ мѣсть, согласно утвержденному комитетомъ типу.

Кромѣ того, санитарный комитетъ въ пос. Мазовецкѣ слѣдилъ за очисткой дворовъ и улицъ отъ нечистотъ мусора и т. д.

Многія изъ санитарныхъ мѣропріятій предприняты были и осуществлены мѣстными властями, по требованію военно-санитарныхъ комиссій, учрежденныхъ при каждомъ полку, на обязанности коихъ лежитъ осмотръ обывательскихъ домовъ, отводимыхъ для помѣщенія нижнихъ чиновъ въ посадахъ, уѣздныхъ городахъ и въ городѣ Ломжѣ.

Дѣятельность губернскаго санитарнаго комитета въ отчетномъ году ограничивалась принятіемъ мѣръ къ очисткѣ дворовъ, улицъ и площадей.

Прилегающіе къ городу Ломжѣ деревни Ломжица и Пюнтница, густо населенныя бѣднымъ чернорабочимъ классомъ людей, всегда являются первымъ очагомъ возникающихъ эпидемій заразныхъ болѣзней, а въ особенности деревня Пюнтница, расположенная по берегу рѣки Нарева. Въ виду этого, обращено особое вниманіе на очистку дворовъ и улицъ отъ всякихъ нечистотъ и мусора, а въ нынѣшнемъ году приступлено къ нивелировкѣ и мощенію улицъ, съ устройствомъ правильныхъ стековъ для грязной воды.

Городъ Ломжа пользуется водою, привозимую водовозами изъ рѣки Нарева. Въ 1890 году санитарнымъ комитетомъ поднятъ былъ вопросъ объ устройствѣ водопровода, однакожъ, къ сожалѣнію, до сихъ поръ это предположеніе не осуществилось.

Несмотря на обиліе въ Ломжинской губерні болотъ по теченію рѣкъ Нарева и Буга, какихъ либо крупныхъ работъ къ осушенію ихъ не производилось.

Замощеніе улицъ, площадей и базаровъ ежегодно подвигается впередъ, и, при содѣйствіи санитарныхъ комитетовъ въ городахъ и посадахъ, таковыя содержатся въ порядкѣ.

Дворы въ городѣ Ломжѣ почти всѣ вымощены булыжникомъ; въ уѣздныхъ городахъ: Пултускѣ, Остроленкѣ и Шучинѣ большинство дворовъ также вымощено и содержится вообще въ удовлетворительномъ порядкѣ. Въ другихъ уѣздныхъ городахъ и посадахъ дворы не вымощены и содержатся грязно. Санитарные комитеты и мѣстныя полицейскія власти въ отчетномъ году обращали особенное вниманіе на чистое содержаніе улицъ и дворовъ, и по этому поводу 1071 лицъ было привлечено къ судебной отвѣтственности.

Бани пользуются по большей части водою изъ колодцевъ и содержались въ удовлетворительномъ порядкѣ.

Ночлежныхъ приютовъ въ губерніи не было.

Бойни устроены вдали отъ жилыхъ помѣщеній. Нечистоты изъ бойни въ городѣ Ломжѣ вывозятся въ бочкахъ и выливаются отчасти на соедѣніе луга, отчасти выливаются въ рѣку Наревъ, ниже города.

Кладбища расположены вдали отъ жилыхъ построекъ и содержатся въ должномъ порядкѣ.

Водоснабженіе населенныхъ мѣстъ по прежнему совершалось ручнымъ способомъ, или водовозами изъ рѣкъ и колодцевъ, такъ какъ водопроводовъ въ губерніи нѣтъ нигдѣ.

Удаленіе нечистотъ изъ отхожихъ мѣстъ въ городѣ Ломжѣ, Пултускѣ, Остроленкѣ и др., производится въ герметически закрытыхъ бочкахъ системы Бергера. Клоачные нечистоты изъ гор. Ломжи и Пултуска вывозятся окрестными помѣщиками для удобренія полей и производства пудретовъ.

Надзоръ надъ заведеніями съѣстныхъ припасовъ и напитковъ всецѣло сосредоточивался въ вѣдѣніи городской и уѣздной полиціи, городскихъ и уѣздныхъ врачей, а въ посадахъ полиція обращалась къ содѣйствію вольно-

практикующихъ врачей, причемъ послѣдніе, состоя членами мѣстныхъ санитарныхъ комитетовъ, уже въ силу этого принимали дѣятельное участіе въ приведеніи санитарныхъ мѣропріятій и въ надзорѣ надъ продаваемыми съѣстными припасами и напитками. Въ случаѣ надобности, во врачебномъ отдѣленіи производились химическіе анализы продуктовъ и напитковъ, качества коихъ не могли быть опредѣлены наружнымъ осмотромъ.

Въ отчетномъ году во врачебномъ отдѣленіи по требованію Граевской таможни производился анализъ чая, при чемъ оказалось, что чай этотъ былъ суррогатъ, состоящій изъ листьевъ черной бузины (*Folia Sambuci nigri*). Кромѣ того, по требованію акцизнаго управленія были подвергнуты анализу напитки: спиртъ и ромъ, которые оказались недоброкачественными.

Надзоръ надъ бойнями и осмотромъ живаго скота въ городахъ: Ломжѣ, Пултускѣ, Остроленкѣ и Островѣ, и въ посадахъ Граевѣ и Цѣхановцѣ лежитъ на обязанности ветеринаровъ, въ другихъ же уѣздныхъ городахъ и посадахъ скотъ осматриваютъ уѣздные и вольнопрактикующіе врачи на мѣстѣ ихъ жительства.

Въ отчетномъ году за недоброкачественность съѣстныхъ припасовъ и напитковъ возбуждено 160 дѣлъ, которыя распределяются въ губерніи слѣдующимъ образомъ:

Въ городѣ Ломжѣ.	. . . . .	43
„ Ломжинскомъ уѣздѣ	. . . . .	18
„ Кольненскомъ	„ . . . . .	—
„ Мазовецкомъ	„ . . . . .	6
„ Маковскомъ	„ . . . . .	8
„ Островскомъ	„ . . . . .	21
„ Остроленскомъ	„ . . . . .	22
„ Пултускомъ	„ . . . . .	6
„ Щучинскомъ	„ . . . . .	36
Итого	. . . . .	160

Виновные мировыми судьями подвергались денежнымъ штрафамъ отъ 50 коп. до 10 руб., или полицейскому аресту.

Аптекарскихъ складовъ въ губерніи имѣется 3, изъ нихъ 2 въ гор. Ломжѣ и 1 въ гор. Пултускѣ.

Красильныхъ лавокъ въ губерніи 3, изъ нихъ 2 въ гор. Ломжѣ и 1 въ гор. Остроленкѣ.

Въ отчетномъ году ревизіи аптекарскихъ складовъ и красильныхъ лавокъ производились нѣсколько разъ городовыми и уѣздными врачами, при чемъ не обнаружено никакихъ злоупотребленій, а равно не возбуждалось никакихъ дѣлъ по поводу тайной продажи лѣкарствъ и сильнодѣйствующихъ веществъ.

Санитарный контроль надъ заведеніями искусственныхъ минеральныхъ водъ и шипучихъ фруктовыхъ напитковъ производился городовыми и уѣздными врачами. При осмотрахъ въ отчетномъ году сихъ заведеній не найдено крупныхъ санитарныхъ недостатковъ.

Всѣхъ заведеній, выдѣляющихъ искусственныя минеральныя воды, въ Ломжинской губерніи было 10, заведеній для приготовления газовыхъ и фруктовыхъ напитковъ было 13. Заведенія минеральныхъ искусственныхъ водъ существуютъ лишь при аптекахъ и состоятъ подъ управленіемъ провизоровъ фармаціи. Специальныхъ заведеній для приготовления кумыса и кефира въ Ломжинской губерніи неимѣется.

#### *Оспопрививаніе.*

Въ отчетномъ году вновь привито 20942, ревакцинировано 894; оспопрививателей было 21; оспопрививаніемъ занимались почти исключительно фельдшера, врачи же занимались прививкою въ исключительныхъ случаяхъ, по желанію прививаемыхъ или ихъ родителей. Фельдшера, принимающіе дѣятельное участіе въ оспопрививаніи, получили денежное вознагражденіе изъ ассигнуемыхъ на эту дѣль 150 рублей на губернію. На обязанности служащихъ врачей (уѣздныхъ и городскихъ) лежалъ главнымъ образомъ контроль надъ ходомъ оспопрививанія; хотя контроль этотъ былъ не вполне достаточенъ.

Матеріаломъ для оспопрививанія служить преимущественно осенный детритъ и чуманизованная лимфа. Оспа была присылаема изъ оспопрививательнаго заведенія при больницѣ Младенца Иисуса въ гор. Варшавѣ, а также изъ вольноэкономическаго общества въ Петербургѣ. Присылаемое количество прививнаго матеріа-

ла весьма недостаточно для губернии, что и отражается на правильной и рациональной постановкѣ оспопрививанія.

Оспенныхъ телятниковъ въ губернии не было.

Причина недостаточнаго развитія ревакцинаціи оспы состоитъ въ безучастномъ и нерадивомъ отношеніи населенія къ оспопрививанію и непониманіи важности этой предохранительной мѣры.

Мѣры противъ распространенія венерическихъ болѣзней состояли: 1) въ регистраціи проститутокъ и обнаруженіи женщинъ, занимающихся тайной проституціей; 2) въ періодическихъ, два раза въ недѣлю, осмотрахъ всѣхъ подлежащихъ врачебно-полицейскому надзору проститутокъ и одиночекъ; 3) въ помѣщеніи зараженныхъ лицъ въ больницы на излѣченіе.

Въ отчетномъ году подлежало врачебно-медицинскому осмотру 327 проститутокъ, въ томъ числѣ: одиночекъ 170, въ домахъ терпимости 74 и задержанныхъ по подозрѣнію въ тайной проституціи 83.

Между осматрѣнными одиночками найдено больныхъ сифилисомъ 50, мягкимъ шанкромъ 13, перелоемъ 21, всего 84.

Между осматрѣнными проститутками въ домахъ терпимости найдено больныхъ сифилисомъ 15, мягкимъ шанкромъ 5, перелоемъ 18.

Между задержанными женщинами по подозрѣнію въ тайной проституціи найдено больныхъ сифилисомъ 13, мягкимъ шанкромъ 6, перелоемъ 10.

Сравнивая общее число проститутокъ съ заболѣваемостью ихъ венерическими болѣзнями, приходимъ къ заключенію, что больше всего больныхъ венерическими болѣзнями приходится на одиночекъ, именно около 50%, на проститутокъ въ домахъ терпимости 37%, на задержанныхъ по подозрѣнію въ тайной проституціи 34%. Большой процентъ заболѣваемости венерическими болѣзнями среди одиночекъ объясняется тѣмъ, что онѣ легче уклоняются отъ контроля, чѣмъ проститутки въ домахъ терпимости, стараясь утаить болѣзнь свою, не являясь къ осмотру, уходя изъ мѣста жительства, а послѣ тщательныхъ розысковъ чинами полиціи онѣ доставляются къ медицинскому осмотру, при чемъ не рѣдко бываютъ заражены венерическими болѣзнями.

Тайная проституція, ускользя отъ врачебно полицейскаго надзора, служить, безъ всякаго сомнѣнія, самой важной причиной распространенія венерическихъ болѣзней.

#### В. Больницы.

Въ теченіе отчетнаго 1891 года состояли въ вѣдѣніи губернскаго и уѣздныхъ Совѣтовъ Общественнаго Призрѣнія Ломжинской губерніи, тѣ же больницы, которыя существовали и въ прошедшемъ году, а именно: больница св. Духа въ гор. Ломжѣ, больница св. Викентія въ гор. Пултускѣ, больница св. Станислава въ гор. Щучинѣ и больница св. Иосифа въ г. Остроленкѣ.

На расходы по содержанію поименованныхъ заведеній были обращены: проценты отъ принадлежащихъ имъ капиталовъ, арендная плата получаемая съ недвижимой собственности, плата за лѣченіе и содержаніе больныхъ и случайныя поступления.

Состояніе больницъ Ломжинской губерніи представляется въ 1891 году въ слѣдующемъ видѣ:

*Больница св. Духа* въ гор. Ломжѣ помѣщается въ собственномъ каменномъ двухъ-этажномъ зданіи.

По утвержденному штату, опредѣлено содержать въ больницѣ 40 кроватей, сверхъ которыхъ имѣется еще 20 запасныхъ.

Въ теченіе 1891 года движеніе больныхъ было слѣдующее: находилось на излѣченіи 977 человекъ, въ томъ числѣ военнаго вѣдомства 327; изъ нихъ выздоровѣло 835, умерло 85, осталось на 1892 годъ 57. Процентъ смертности 8,7.

Оборотъ суммъ по содержанію больницы: поступило дохода 16936 руб. 98 коп., подлежало къ уплатѣ 11572 руб. 19 к., въ счетъ чего уплачено 10286 руб. 45 коп., осталось невыполненныхъ расходовъ 1285 р. 74 коп., кассовой остатокъ 6650 руб. 53 коп.

Суточное содержаніе одного больного обошлось въ 46,9 коп.

Капиталы больницы: въ Варшавской Конторѣ Государственнаго Банка въ процентныхъ бумагахъ 10800 р. и въ наличныхъ деньгахъ 24 руб. 6 коп.

*Больница св. Викентія* въ гор. Пултускѣ учреждена на 35 кроватей. Въ теченіе отчетнаго года пользовалось въ ней 588 человекъ, въ томъ числѣ 14 чело-

вѣкъ военного вѣдомства; изъ нихъ выздоровѣло 459, умерло 75, осталось на 1892 г. 54 человѣка. Процентъ смертности 12,8.

Оборотъ больничныхъ суммъ былъ слѣдующій: поступило дохода 10650 руб. 15<sup>3</sup>/<sub>4</sub> коп., слѣдовало уплатить 11185 руб. 22<sup>1</sup>/<sub>4</sub> коп., уплачено 9814 р. 85<sup>3</sup>/<sub>4</sub> к., осталось невыполненныхъ расходовъ 1370 р. 36<sup>1</sup>/<sub>2</sub> к., кассовой остатокъ 835 руб. 30 коп.

Суточное содержаніе одного больного обошлось въ 52,6 коп.

Капиталы больницы: въ Варшавской Конторѣ Государственного Банка въ процентныхъ бумагахъ 22400 р. и въ наличныхъ деньгахъ 179 руб. 17 коп., кромѣ того на ипотечномъ обезпеченіи 1800 руб. Недвижимое имущество больницы состоитъ изъ фольварка Плодохово, арендная плата съ котораго приноситъ заведенію ежегодно дохода 716 руб. 60 коп.

*Больница св. Станислава* въ гор. Щучинѣ учреждена на 30 кроватей. Въ теченіе отчетнаго года пользовалось въ заведеніи 313 человѣкъ, въ томъ числѣ военного вѣдомства 18; изъ нихъ выздоровѣло 263, умерло 26, осталось на 1892 годъ 24. Процентъ смертности 7,7.

Оборотъ больничныхъ суммъ былъ слѣдующій: поступило дохода 5248 руб. 34 коп., слѣдовало уплатить 5591 руб. 92<sup>1</sup>/<sub>2</sub> коп., уплачено 5185 руб. 23 коп., осталось невыполненныхъ расходовъ 406 руб. 69<sup>1</sup>/<sub>2</sub> коп., кассовой остатокъ 63 руб. 11 коп.

Суточное содержаніе одного больного обошлось въ 62,5 коп.

Капиталы больницы: въ Варшавской Конторѣ Государственного Банка въ процентныхъ бумагахъ 26750 р., въ наличныхъ деньгахъ 328 р. 12 к. и въ казнѣ съ процентами 4 1861 руб. 84<sup>1</sup>/<sub>2</sub> коп.

*Больница Св. Иосифа* въ г. Остроленкѣ учреждена на 40 кроватей. Въ теченіе отчетнаго года пользовалось въ ней 320 больныхъ; въ томъ числѣ лицъ военного вѣдомства 45; изъ нихъ выздоровѣло 266, умерло 31, осталось на 1892 годъ 23. Процентъ смертности 7,2.

Оборотъ больничныхъ суммъ былъ слѣдующій: поступило дохода 4034 руб. 53<sup>1</sup>/<sub>4</sub> коп., подлежало къ уплатѣ 3441 р. 80 к., въ счетъ чего уплачено 3438 р. 59 коп., осталось невыполненныхъ расходовъ 3 руб. 21 коп., кассовой остатокъ 595 руб. 94<sup>1</sup>/<sub>4</sub> коп.

Суточное содержаніе одного больного обошлось въ 48,5 коп.

Капиталы больницы: въ Варшавской Конторѣ Государственнаго Банка въ процентныхъ бумагахъ 9150 р. и въ наличныхъ деньгахъ 373 руб. 21 коп.

Въ больницахъ Ломжинской губерніи пользуются больные со всѣми наружными и внутренними болѣзнями, за исключеніемъ умалишенныхъ, которые, за неимѣніемъ спеціальнаго заведенія, отсылаются на излѣченіе въ городъ Варшаву.

*Амбулаторіи* существовали только при больницахъ и число больныхъ, обращавшихся за врачебною помощью было слѣдующее:

Въ больницѣ св. Духа въ гор. Ломжѣ . . .	368 чел.
„ Еврейской въ гор. Ломжѣ . . .	2834 „
„ св. Иосифа въ гор. Остроленкѣ . . .	115 „
„ св. Станислава въ г. Щучинѣ . . .	60 „
„ св. Викентія въ гор. Пултускѣ	
свѣдѣній не доставлено.	

Итого . . . 3377 „

Медицинскую помощь амбулаторнымъ больнымъ подавали врачи больницъ. Многимъ изъ приходящихъ больныхъ выдавались бесплатно лѣкарства, хотя въ больничныхъ смѣтахъ нѣтъ суммъ на выдачу лѣкарствъ амбулаторнымъ; но расходъ этотъ былъ отнесенъ къ общей суммѣ расходовъ на лѣкарства и перевязочныя средства для больницъ.

Въ городѣ Ломжѣ мѣстное благотворительное Общество озаботилось выдавать изъ городской аптеки бесплатно лѣкарства и перевязочныя средства несостоятельнымъ больнымъ, состоящимъ подъ покровительствомъ сего общества, а врачи какъ служащіе, такъ и вольнопрактикующіе, безвозмездно подаютъ такимъ больнымъ медицинскую помощь.

Г. Эпидеміи.

Заболѣваемость населенія и смертность среди обращающихся къ медицинской помощи выразилась цифрою 33013, сравнительно съ 1890 годомъ, цифра эта уменьшилась въ отчетномъ году на 2280 чел.; изъ общаго числа зарегистрированныхъ больныхъ умерло 2636 чел.; въ томъ числѣ умерло 289 чел. изъ 2928 чел., пользовавшихся въ больницахъ.

При разсмотрѣніи числа обращающихся къ помощи врачей, больныхъ по родамъ зарегистрированныхъ болѣзней въ 1891 году, оказывается, что больныхъ пользовано:

Отъ катарра дыхательныхъ путей	. 4011 чел.
„ желудочно-кишечнаго катарра	. 2249 „
„ гриппа . . . . .	. 1650 „
„ коклюша . . . . .	. 1177 „
„ брюшнаго тифа . . . . .	. 1124 „
„ маляріи . . . . .	. 1083 „

Въ Ломжинской губерніи, самое большое число заболѣваемости было отъ остро-заразныхъ болѣзней; число зарегистрированныхъ въ этой группѣ, составляетъ 10511 человекъ, изъ которыхъ умерло 1490 человекъ.

За тѣмъ слѣдуютъ болѣзни дыхательныхъ органовъ, отъ которыхъ пользовано 5708 чел., изъ нихъ умерло 347 чел.; далѣе болѣзни желудочно-кишечныя, а равно болѣзни печени, селезенки, брюшины и т. д., отъ которыхъ пользовано 4609 чел., изъ нихъ умерло 332 чел.

*Заразные эндемическія и паразитарныя болѣзни.*

По этимъ болѣзненнымъ группамъ, число зарегистрированныхъ врачами случаевъ значительно меньше чѣмъ въ предыдущемъ году, а именно: въ 1890 году было зарегистрировано 14020 заболѣвшихъ и 2071 умершихъ, а въ 1891 году заболѣвшихъ было 12338 и умершихъ 1499 человекъ.

а) *Оспа* была наблюдаема:

	Въ больницахъ.		Внѣ больницъ		Всего.		% смерт-ности.
	Польз.	Умер.	Польз.	Умер.	Польз.	Умер.	
Въ 1891 г.	33	4	581	146	616	150	24%
„ 1890 „	8	—	396	127	404	127	31%

По сравненіи заболѣваемости оспою въ теченіе двухъ послѣднихъ лѣтъ, заболѣваемость оспою въ отчетномъ году представляется болѣе распространенной, но процентъ смертности отъ оспы, въ отчетномъ году меньше на 7%, чѣмъ въ 1890 году.

Въ отчетномъ году оспою заболѣвали въ Январѣ, Февралѣ и Мартѣ мѣсяцахъ, а также въ Октябрѣ, Ноябрьрѣ и Декабрѣ. Распространеніе ея было въ шести уѣздахъ и 51 населенныхъ мѣстностяхъ, а имѣнно: въ Кольненскомъ уѣздѣ, въ дер. Добржіялово; въ Ломжинскомъ уѣздѣ, въ деревняхъ—Куписки-Старе, Ломжица, Шаблякъ, Едначево и Гелчинь; въ Маковскомъ уѣздѣ, въ деревняхъ: Красне, Сельцѣ, Пржитулы, Багенице, Хлопя-Лонка и посадѣ Красносельцѣ; въ Островскомъ уѣздѣ, въ деревняхъ: Триносы, Стокъ, Коморово и Малкинъ; въ Остроленскомъ уѣздѣ: въ деревняхъ: Суروه и Чарнотржевь и въ Пултускомъ уѣздѣ, въ деревняхъ: Цепелинь и Избица.

*Скарлатиной* болѣло 588 человекъ, изъ нихъ умерло 131 человекъ.

Въ 1890 году скарлатиной болѣло 1307 человекъ, а умерло 265 чел.

Изъ этого видно, что въ отчетномъ году заболѣваемость и смертность отъ скарлатины уменьшилась больше чѣмъ на 50 процентовъ.

*Дифтеритъ.* Въ отчетномъ году зарегистрировано 717 заболѣвшихъ и 185 умершихъ. Сравнивая съ 1890 годомъ, въ которомъ пользовано 938 и умерло 274, видно, что заболѣваемость и смертность отъ дифтерита въ отчетномъ году была меньше. Дифтеритъ былъ наблюдаемъ въ 49-ти населенныхъ мѣстностяхъ.

*Крупъ* болѣло въ отчетномъ году 218 чел., умерло 97 чел. Сравнивая съ 1890 годомъ, въ которомъ отмѣчено 279 больныхъ крупомъ и 24 умершихъ, видно, что смертность въ отчетномъ году увеличилась. Крупъ былъ наблюдаемъ въ 40 населенныхъ мѣстностяхъ.

*Корь* болѣло 916 чел., умерло 114 чел. Сравнивая съ 1890 годомъ, въ которомъ зарегистрировано 2880

заболѣвшихъ и 575 умершихъ, видно, что заболѣваемость и смертность отъ кори въ отчетномъ году значительно уменьшилась. Корь наблюдаема была въ 51-й населенныхъ мѣстностяхъ

*Коклюшъ* точно также былъ распространенъ въ отчетномъ году, какъ и въ 1890 году. Заболѣло въ отчетномъ году 1177 чел., умерло 160 чел., въ 1890 году заболѣло 1144 чел., умерло 146 чел. Коклюшъ былъ наблюдаемъ въ 65-ти населенныхъ мѣстностяхъ.

*Гриппъ* въ отчетномъ году былъ эпидемически распространенъ въ Ломжинской губерніи, а въ особенности въ Островскомъ, Мазовецкомъ и Щучинскомъ уѣздахъ, а также въ городѣ Ломжѣ и Ломжинскомъ уѣздѣ. Конечно, въ виду того, что лѣчение гриппа было благоприятное относительно исхода болѣзни, то врачами зарегистрировано далеко не настоящее число больныхъ, такъ какъ деревенскіе жители, а также городскіе, убѣдившись, что болѣзнь кратковременна и легко проходитъ безъ лѣченія, не прибѣгали къ врачебной помощи.

Гриппъ преимущественно появлялся весною и лѣтомъ, осенью же почти прекратился.

Въ отчетномъ году пользовано отъ гриппа 1650 чел., изъ которыхъ умерло 65 чел. Сравнивая съ 1890 годомъ, въ которомъ отмѣчено 456 заболѣвшихъ и 6 умершихъ, видно, что заболѣваемость почти вчетверо увеличилась.

*Сыпной тифъ.* Въ отчетномъ году сыпнымъ тифомъ болѣло 309 человекъ, изъ нихъ умерло 43. Сравнивая съ 1890 годомъ, въ которомъ заболѣло 323 человека и умерло 36, приходится заключить, что заболѣваемость сыпнымъ тифомъ нѣсколько уменьшилась, но смертность увеличилась. Болѣе всего сыпной тифъ былъ распространенъ въ Пултускомъ и Ломжинскомъ уѣздахъ и былъ наблюдаемъ въ 14 населенныхъ мѣстахъ. Не отмѣчено заболѣванія сыпнымъ тифомъ въ Кольненскомъ, Мазовецкомъ и Островскомъ уѣздахъ.

*Брюшной тифомъ* болѣло въ отчетномъ году 1124 человекъ, умерло 108 человекъ. Сравнивая съ 1890 г., въ которомъ болѣло брюшнымъ тифомъ 1367 человекъ, изъ коихъ умерло 119 человекъ, видно, что заболѣваемость и смертность въ отчетномъ году, отъ брюш-

наго тифа уменьшилась и болѣзнь была наблюдаема въ 66 населенных мѣстностяхъ.

Брюшной тифъ болѣе всего былъ распространенъ въ Пултускомъ, Щучинскомъ и Остроленкскомъ уѣздахъ; не отмѣчено заболѣваній въ Мазовецкомъ уѣздѣ.

Изъ числа заболѣвшихъ пользовано въ больницахъ 120 человекъ, изъ этого числа въ Ломжинской еврейской больницѣ пользовано 71 человекъ.

*Возвратнымъ тифомъ* болѣло 21 человекъ, умерло 17 человекъ. Изъ этого числа въ одномъ Пултускомъ уѣздѣ заболѣло 20 человекъ, умерло 16 человекъ, а въ Щучинскомъ уѣздѣ заболѣлъ 1 и умеръ 1 человекъ.

Процентъ смертности въ отчетномъ году отъ возвратнаго тифа = 80; болѣзнь наблюдаема была въ 11-ти населенных мѣстностяхъ.

*Неопредѣленными формами тифа* болѣло въ отчетномъ году 283, умерло 54 человека; болѣе всего больныхъ неопредѣленнымъ тифомъ зарегистрировано въ Островскомъ и Пултускомъ уѣздахъ и болѣзнь наблюдаема была въ 35 населенных мѣстностяхъ.

*Эпидемическій менингитъ* отмѣченъ всего одинъ разъ въ Остроленкскомъ уѣздѣ со смертнымъ исходомъ.

*Кривавымъ поносомъ* въ отчетномъ году болѣло 526 человекъ, изъ нихъ умерло 49. Въ сравненіи съ 1890 годомъ, въ которомъ кривавымъ поносомъ болѣло 393 чел. и умерло 35 чел., заболѣваемость и смертность въ отчетномъ году увеличилась. Кривавый поносъ преимущественно господствовалъ въ лѣтніе мѣсяцы и въ губерніи былъ наблюдаемъ въ 20-ти населенных мѣстностяхъ.

*Холера.* Случаевъ заболѣванія холерою въ отчетномъ году наблюдалось 162 съ 15 смертными исходами; по большей части заболѣвали грудныя дѣти въ лѣтнее жаркое время года.

*Заушницей* болѣло въ отчетномъ году 47 человекъ, безъ смертнаго исхода. Болѣзнь эта не зарегистрирована въ Ломжинскомъ и Островскомъ уѣздахъ, а наблюдалась въ 4 населенных мѣстностяхъ.

*Рожистымъ воспаленіемъ* болѣло 188 человекъ, изъ которыхъ 1 умеръ; болѣзнь эта замѣчалась во всѣхъ уѣздахъ губерніи.

*Гнойнымъ воспаленіемъ глазъ* наблюдаемо было 46 случаевъ заболѣванія съ благопріятнымъ исходомъ для жизни.

*Септицеміей у родильницъ* болѣло 24 женщины, изъ нихъ умерло 16.

*Сибирской язвой* болѣло всего въ губерніи 41 чел., изъ нихъ умерло 4 человѣка. Сибирская язва на людяхъ наблюдалась въ 4 уѣздахъ, а именно: въ Ломжинскомъ, Маковскомъ, Островскомъ и Пултускомъ, въ остальныхъ 4 уѣздахъ, случаевъ заболѣванія сибирской язвой не отмѣчено.

*Водобоязнію* былъ одинъ случай заболѣванія въ Маковскомъ уѣздѣ со смертельнымъ исходомъ.

*Сапъ* не былъ наблюдаемъ на людяхъ.

*Сифилисъ* въ отчетномъ году зарегистрированъ во всѣхъ уѣздахъ губерніи на 286 больныхъ, безъ смертельнаго исхода. Въ сравненіи съ 1890 годомъ, въ которомъ отмѣчено 249 случаевъ заболѣванія, видно, что сифилисъ въ отчетномъ году былъ больше распространенъ. Зарегистрировано больше всего случаевъ заболѣванія въ городѣ Ломжѣ, Остроленскомъ и Пултускомъ уѣздахъ.

Изъ сего числа заболѣвшихъ пользовано въ больницахъ и тюремныхъ лазаретахъ 186 человѣкъ.

Сифилисъ былъ преимущественно наблюдаемъ у городскихъ жителей, а въ Остроленскомъ уѣздѣ между крестьянами, которые въ лѣтнее время и осенью уходятъ въ болѣе отдаленныя мѣстности на заработки, заражаются сифилисомъ и болѣзнь эту распространяютъ среди своей семьи. Распространенію сифилиса не мало способствуютъ войска и новобранцы, приходящіе изъ центральныхъ губерній Имперіи.

*Венерическими болѣзнями* заболѣвшихъ и пользовавшихся въ больницахъ было 195 человѣкъ, изъ коихъ умеръ 1; въ больницъ пользовано 166 человѣкъ, итого 361 человѣкъ. Сравнивая съ 1890 годомъ, въ которомъ болѣло всего 201 человѣкъ, въ отчетномъ году заболѣваемость венерическими болѣзнями увеличилась на 160 человѣкъ.

*Вугорчаткою* болѣло въ отчетномъ году 533 человѣка, изъ нихъ умерло 208 человѣкъ. Изъ 533 забо-

лѣвшихъ пользовано въ больницахъ 97, изъ нихъ умерло 55 человѣкъ. Вообще бугорчаткою болѣе всего заболѣвали въ Пултускомъ уѣздѣ и въ городѣ Ломжѣ; появленіе ея въ этихъ мѣстностяхъ, а въ особенности въ городѣ Ломжѣ, вліяютъ неблагоприятныя климатическія условія, эндемически господствующія маляріи, а также и появленіе въ отчетномъ году гриппа, послѣдствіемъ чего, при расположеніи организма къ груднымъ заболѣваніямъ, появлялись катарры верхушекъ легкихъ, а затѣмъ развивалась бугорчатка.

*Крупознымъ воспаленіемъ легкихъ* въ отчетномъ году болѣло 678 человѣкъ, изъ коихъ умерло 70 человѣкъ. Сравнивая съ 1890 годомъ, въ которомъ отмѣчено 740 человѣкъ заболѣвшихъ и 76 умершихъ, въ отчетномъ году заболѣваемость крупознымъ воспаленіемъ легкихъ уменьшилась.

*Эндемическія болѣзни.*

*Малярія* въ Ломжинской губерніи зарегистрирована по уѣздамъ:

	Пользо- вано.	Умерло.
Въ городѣ Ломжѣ . . . . .	118	—
„ Ломжинскомъ уѣздѣ . . . . .	40	1
„ Кольненскомъ уѣздѣ . . . . .	21	—
„ Мазовецкомъ уѣздѣ . . . . .	385	—
„ Маковскомъ уѣздѣ . . . . .	80	—
„ Островскомъ уѣздѣ . . . . .	87	3
„ Остроленкскомъ уѣздѣ . . . . .	12	—
„ Пултускомъ уѣздѣ . . . . .	215	—
„ Щучинскомъ уѣздѣ . . . . .	125	3
Итого . . . . .	1083	7

Какъ видно изъ приведенной таблицы, болѣе всего больныхъ въ маляріи было въ Мазовецкомъ, Пултускомъ, Щучинскомъ и Ломжинскомъ уѣздахъ.

Вообще малярія наблюдалась въ городахъ и селеніяхъ, расположенныхъ по берегу рѣки Нарева и ея притоковъ. Обиліе водъ и болотъ, а также весенніе разливы рѣкъ вліяютъ на силу и распространеніе малярійныхъ заболѣваній въ поименованныхъ выше уѣздахъ. Зарегистрованное число больныхъ маляріей далеко не отвѣчаетъ дѣйствительности распространенія болѣзни, ибо лишь упорныя формы болѣзни попадаютъ подъ контроль врачей, деревенскіе же жители по большей части пользуются домашними средствами.

Зобъ наблюдался въ 18 случаяхъ, изъ нихъ въ Ломжинскомъ уѣздѣ 3, въ Кольненскомъ 1, въ Маковскомъ 6, въ Островскомъ 2, въ Остроленскомъ 4 и въ Щучинскомъ 2. Сравнивая съ 1890 годомъ, въ которомъ отмѣчено 9 случаевъ, въ отчетномъ году заболѣваемость увеличилась ровно вдвое.

Злой корчи въ отчетномъ году отмѣченъ одинъ случай заболѣванія въ Щучинскомъ уѣздѣ съ благопріятнымъ исходомъ.

Проказа не была зарегистрирована въ Ломжинской губерніи.

#### Паразитарныя болѣзни.

Чесоткой болѣло 428 человекъ, изъ нихъ пользовано въ больницѣ 21 человекъ. Болѣзнь эта наблюдалась въ бѣдномъ классѣ населенія, среди деревенскихъ жителей и обыкновенно заболѣвали ею всѣ члены семьи, какъ взрослые, такъ и дѣти.

Глистами болѣло 297 человекъ, изъ коихъ умерло 2 человека. Всѣ больные пользовались внѣ больницъ. Зарегистрованные случаи относятся по большей части къ круглымъ глистамъ, ленточные глисты вообще рѣдко попадаютъ въ Ломжинской губерніи.

Трихинозомъ больныхъ въ Ломжинской губерніи не наблюдалось.

#### Д. Эпизоотіи.

Отчетный годъ по малой заболѣваемости и такой же смертности животныхъ, нужно причислить къ самымъ

благополучнымъ въ сравненіи съ другими отчетными годами. Изъ разныхъ заразныхъ болѣзней сильно свѣдѣствовали: сибирская язва, саль и септимическая рожа, остальные болѣзни, какъ: парши, инфлюэнца, бѣшенство, тифъ, ящуръ и мытъ, были наблюдаемы почти въ одиночныхъ смертныхъ случаяхъ, что и показываетъ ниже приложенная таблица:

Родъ животныхъ.	НАЗВАНІЕ БОЛѢЗНЕЙ.																			
	Сибирская язва.		Саль.		Септимическая рожа.		Парши.	Тифъ.	Инфлюэнца.	Ящуръ.	Мытъ.	Бѣшенство.								
	Заболѣло.	Пало.	Заболѣло.	Убыло.	Заболѣло.	Пало.	Заболѣло.	Убыло.	Заболѣло.	Пало.	Заболѣло.	Пало.	Заболѣло.	Пало.						
Крупный скотъ . . . . .	59	49	—	—	—	—	—	—	1	1	—	—	15	—	—	—	2	2		
Лошади . . . . .	44	32	26	26	10	—	—	82	5	—	—	—	158	—	—	—	27	1	—	
Мелкій скотъ . . . . .	29	27	—	—	—	76	62	—	—	—	—	—	—	—	—	—	—	—	—	
Итого . . . . .	132	108	26	26	10	76	62	82	5	1	1	158	—	15	—	—	27	1	2	2

Такое благополучное состояніе здоровья домашняго скота главнымъ образомъ было въ зависимости отъ умереннаго безъ сильныхъ жаровъ лѣта, при достаточномъ количествѣ воды.

*Сибирская язва (Anthrax).* Эпизоотія эта появилась въ 22-хъ пунктахъ Ломжинской губерніи, а именно: въ дер. Щепанково, Млыникъ и въ пос. Визна, Ломжинскаго уѣзда; въ деревняхъ: Влодки, Буржинъ и Хлюдне, Кольненскаго уѣзда; въ дер. Кобылинъ, Мазовецкаго уѣзда; въ дер. Пентково и Грабово, Островскаго уѣзда; въ деревняхъ: Ляски, Войше, Ренки, Войцѣховице и въ городѣ Остроленкѣ, Остроленскаго уѣзда; въ дер. Держенинъ, Пултускаго уѣзда; въ деревняхъ: Скродзке, Солки, Сулево-Ковнаты, въ фольваркѣ Пруска, въ городѣ Щучинѣ и въ пос. Радилово, Щучинскаго уѣзда. Наблюдалась на крупномъ рогатомъ скотѣ, лошадяхъ, овцахъ и свиньяхъ. Заболѣваемость и смерт-

ность этихъ животныхъ по уѣздамъ отъ этой эпизоотіи показываетъ нижеслѣдующая таблица:

Названіе уѣздовъ.	Лошади.		Крупный скотъ.		Овцы.		Свиньи.		Всего.		% отношеніе павшихъ ра 100 заболѣв.	Пункты.
	Забол.	Пало.	Забол.	Пало.	Забол.	Пало.	Забол.	Пало.	Забол.	Пало.		
Ломжинскій . . .	1	1	16	16	—	—	—	—	17	17	100%	3
Кольненскій . . .	20	15	2	2	—	—	—	—	22	17	77,2%	3
Мазовецкій . . .	—	—	1	1	—	—	—	—	1	1	100%	1
Маковскій . . .	—	—	2	2	—	—	—	—	2	2	100%	1
Островскій . . .	4	4	1	1	—	—	—	—	5	5	100%	2
Остроленскій . . .	2	2	12	12	—	—	4	4	18	18	100%	5
Путускій . . .	—	—	2	2	—	—	—	—	2	2	100%	1
Щучинскій . . .	17	10	23	13	25	23	—	—	65	46	70,7%	6
Итого . . .	44	32	59	49	25	23	4	4	132	108	—	23

Изъ представленной только что таблицы оказы-  
вается между прочимъ, что во всей губерніи лошадей  
заболѣло 44, пало 32, значить 72,7%; крупнаго рогатаго  
скота заболѣло 59, пало 49, значить 83%; овецъ забо-  
лѣло 25, пало 23, значить 92% и свиней заболѣло 4,  
пало 4, значить 100%.

Такимъ образомъ самая большая смертность была  
на свиньяхъ, затѣмъ на овцахъ и рогатомъ скотѣ и на-  
конецъ самая меньшая была на лошадяхъ.

Высокій процентъ смертности домашняго скота  
оправдывается тѣмъ, что сибирская язва появлялась съ  
малыми исключеніями, безъ видимыхъ мѣстныхъ про-  
цессовъ въ формѣ Anthrax acutissimus; случаи выздоров-  
ленія относятся къ формѣ сибирской язвы съ види-  
мыми мѣстными карбункулами или же имѣютъ мѣсто  
тогда, когда домашній скотъ заболѣваетъ у помѣщиковъ,  
которые не жалѣютъ средствъ на лѣкарства и рано  
обращаются за совѣтомъ.

Появленіе сибирской язвы въ Ломжинской губер-  
ніи въ отчетномъ году имѣло главнымъ образомъ спо-  
радическій характеръ, въ нѣкоторыхъ только пунктахъ  
приняло болѣе обширные размѣры.

Пункты появленія сибирской язвы въ отчетномъ  
году бывають по большей части, пунктами появленія

этой эпизоотіи ежегодно, болѣзнь тутъ сдѣлалась уже мѣстной эпизоотическою болѣзною.

Эпизоотія сибирской язвы въ отчетномъ году господствовала въ продолженіи 9-ти мѣсяцевъ, и высшей степени развитія достигла въ Маѣ, Іюнѣ, Іюлѣ и Августѣ мѣсяцахъ, т. е. въ лѣтнее время.

Сибирская язва въ Ломжинской губерніи, въ большинствѣ случаевъ, появляется въ извѣстныхъ пунктахъ ежегодно, въ этомъ случаѣ причины появленія ея легко объяснить и онѣ сосредоточиваются въ мѣстныхъ почвенныхъ условіяхъ и опредѣленныхъ условіяхъ мѣстной растительности. Появленіе же этой эпизоотіи въ другихъ пунктахъ обуславливается неаккуратнымъ исполненіемъ ветеринарно-полицейскихъ мѣръ, которое ведетъ за собою переносъ заразы; главными двигателями для переноса заразы служатъ: скриваніе первыхъ случаевъ заболѣванія и падежа скота, а также ярмарочные и торговые дни, при чемъ жители безъ вѣдома мѣстной полиціи, изъ зараженныхъ пунктовъ выводятъ и вывозятъ скотину и скотскую принадлежность, чѣмъ и распространяется зараза.

При прекращеніи сибирской язвы примѣняются мѣры, указанныя въ уставѣ ветеринарной полиціи 1844 года, въ циркулярахъ Ветеринарнаго Отдѣленія Министерства Внутреннихъ Дѣлъ и распоряженіяхъ Главнаго Начальника Края. Мѣры эти лежатъ главнымъ образомъ:

- 1) въ изолированіи больныхъ животныхъ;
- 2) въ закапываніи труповъ павшихъ животныхъ; для этой цѣли каждая мѣстность имѣетъ огороженное въ уединеніи мѣсто;
- 3) въ запрещеніи вывозить и выводить изъ пунктовъ, признанныхъ зараженными, не только скота, сѣна и соломы, но и скотскихъ принадлежностей, какъ то: мяса, молока, шерсти, кожъ и т. п.;
- 4) въ дезинфекціи и очисткѣ тѣхъ помѣщеній, въ которыхъ происходили случаи падежа, какъ равно и могилъ не только свѣжихъ, но и давнихъ, и
- 5) въ еженедѣльномъ пріѣздѣ ветеринара въ зараженный пунктъ, для осмотра всего находящагося тамъ скота и производства очистки помѣщеній.

Вообще можно сказать, что вышеуказанныя дѣйствія ветеринаровъ, если бы онѣ могли быть всегда въ точности исполнены, оказались бы достаточными для прекращенія эпизоотіи, но являются обстоятельства, затрудняющія занятія ветеринаровъ, къ такимъ принадлежатъ: недостатокъ ветеринарныхъ инструментовъ, недостатокъ средствъ для дезинфекціи, которая въ настоящее время лежитъ на обязанности владѣльцевъ павшихъ животныхъ, часто разоренныхъ уже падежемъ.

*Сапа* (*Malleus humidus et farciminosus*). Болѣзнь эта появилась въ 8-ми пунктахъ Ломжинской губерніи, свирѣпствуя въ двухъ уѣздахъ: Щучинскомъ, въ 4-хъ пунктахъ и Кольненскомъ въ 4-хъ пунктахъ.

Жертвою этой болѣзни было 36 лошадей; больше всего отъ этой заразы пострадалъ фольварокъ Мѣче—19 лошадей, затѣмъ фольварокъ Стависки—10 лошадей и фольварокъ Курейва—2 лошади, остальные пункты пострадали по одной лошади; сапа въ отчетномъ году была наблюдаема въ мѣсяцахъ: Мартѣ, Апрельѣ, Маѣ, Іюнѣ и Іюльѣ, т. е. весною и лѣтомъ и одинъ только случай былъ зимою.

Въ фольваркахъ: Мѣче, Стависки и Курейва эпизоотія эта была наблюдаема и въ прошлыхъ отчетныхъ годахъ, поэтому въ нынѣшнемъ году она составляетъ продолженіе распространенія этой болѣзни; первоначально же пункты эти заразились выбракованными полковыми лошадьми, о чемъ своевременно было упомянуто въ обзорѣ.

Причиною появленія сапа въ фольваркѣ Малыплюцкѣ была покупка арендаторомъ того же фольварка, сапатою лошадью у барышника, проживающаго въ деревнѣ Малыплюцкѣ, отъ куда же онъ приобрѣлъ таковую, осталось неизвѣстнымъ. Появленіе сапа въ дер. Кубра объясняется покупкою больной лошади въ пос. Едвабно, а тутъ теряется уже слѣдъ ея происхожденія. Въ пос. Граево заболѣвшая лошадь принадлежала бригадѣ пограничной стражи и заразилась на какомъ то кордонѣ Августовскаго уѣзда, Сувалкской губерніи.

Причины появленія этой эпизоотіи, кромѣ трехъ первыхъ пунктовъ, мало изслѣдованы, такъ какъ источники заноса заразы остались неизвѣстными.

При прекращеніи сапа ветеринари руководствуются тѣми же самыми источниками, какіе указаны выше при сибирской язве, при чемъ дѣятельность ихъ сосредоточивается:

1) въ изоляціи подозрительныхъ лошадей и еже-недѣльномъ осмотрѣ таковыхъ;

2) въ безотлагательномъ уничтоженіи больныхъ и сильноподозрительныхъ, вмѣстѣ съ упряжею и всеми лошадиными принадлежностями;

3) въ тщательной дезинфекціи и очисткѣ помѣщеній, въ которыхъ стояли больныя и подозрительныя;

4) въ заведеніи четырехъ-недѣльнаго карантина въ тѣхъ пунктахъ, гдѣ свирѣпствовалъ сапъ, и наконецъ

5) въ осмотрѣ всѣхъ лошадей прибывающихъ для пополненія ремонтовъ всѣхъ войскъ, какъ равно и лошадей, скупленныхъ баришниками для отправки за границу, на основаніи циркулярнаго распоряженія Главнаго Начальника Края, отъ 1-го Сентября 1889 года за № 9689.

Появленіемъ своимъ сапъ приноситъ мѣстному населенію большіе убытки, какъ матеріальные, такъ и хозяйственные, усиливающіеся, если эпизоотія эта повторяется въ извѣстныхъ пунктахъ ежегодно.

Введеніемъ обязательной застраховки лошадей отъ сапа, какъ это приняли нѣкоторые земства, обезпечилось бы съ одной стороны мѣстное населеніе отъ убытковъ, съ другой стороны устранились бы вполнѣ или до *minimum* а причины заноса заразы, которыхъ въ настоящее время чаще всего нѣтъ возможности выслѣдить.

*Септимическая рожа (Erysipelas epizooticum)*. Эпизоотія эта наблюдалась только на свиньяхъ и появилась въ 4-хъ пунктахъ Щучинскаго уѣзда, Ломжинской губерніи.

Эпизоотія эта свирѣпствовала лѣтомъ; изъ 76 свиней, заболѣвшихъ ею, пало или убито 62 штуки (подъ словомъ убито нужно понимать, что мѣстное населеніе само убивало больныхъ и съѣдало ихъ); самая большая смертность была въ дер. Ковалево и въ дер. Недзвядна, затѣмъ въ дер. Цемянка, а самая малая въ дер. Случь.

Появленію этой эпизоотіи способствовало главнымъ образомъ дождливое лѣто, вспомогательными же дѣятелями явились душныя и тѣсныя помѣщенія и низменныя болотистыя пастбища; развитію болѣзни способствовало перенесеніе заразы.

*Парви (Flavus).* Эпизоотія эта была наблюдаема въ 12-ти пунктахъ Ломжинской губерніи.

Болѣзнь эта появилась главнымъ образомъ въ Январѣ, Февралѣ и Мартѣ, т. е. въ мѣсяцахъ, когда начинается линяніе; затѣмъ болѣзнь эта мало принесла убытковъ, такъ какъ изъ 82 заболѣвшихъ лошадей пало 5 штукъ.

*Инфлюэнца.* Болѣзнь эта господствовала въ 6-ти пунктахъ Ломжинской губерніи, а именно: въ пос. Замбровѣ, Ломжинскаго уѣзда; въ деревняхъ: Попово, Вержбины, Гуты-Подлѣне и въ гор. Щучинѣ, Щучинскаго уѣзда, въ этой послѣдней мѣстности инфлюэнца появилась на лошадяхъ казачьяго Донскаго № 4 полка.

Въ названныхъ пунктахъ изъ 158 заболѣвшихъ лошадей всѣ выздоровѣли.

*Бѣшенство (Rabies).* Эпизоотія эта наблюдаема была въ 2-хъ пунктахъ Ломжинской губерніи, именно: въ дер. Опенхово и Сускъ, Остроленскаго уѣзда на 2-хъ штукахъ рогатаго скота. Причиною сей болѣзни была бѣшенная собака.

*Тифъ (Typhus abdominalis).* Болѣзнь эта наблюдалась на одной штукѣ рогатаго скота въ дер. Ножево, Остроленскаго уѣзда.

*Мытъ (Morbus glandulosus equorum).* Эпизоотія эта была наблюдаема только въ Щучинскомъ уѣздѣ, въ дер. Конопки-Вялыстокъ, гдѣ изъ 16-ти заболѣвшихъ лошадей всѣ выздоровѣли, и въ дер. Голянка, гдѣ изъ 11-ти заболѣвшихъ лошадей одна пала.

*Ящуръ (Aphthae epizooticae).* Болѣзнь эта появилась въ дер. Жебры, Щучинскаго уѣзда, гдѣ на 15 заболѣвшихъ штукъ падежа не было. Причины появленія ея остались неизвѣстными; для прекращенія ея было бы достаточнымъ: изоляція животныхъ, не всегда возможная, и очистка хлѣбовъ.

*Цѣхановецкій карантинъ.*

Прогоня крупнаго рогатаго скота чрезъ карантинъ не было, а весь, впрочемъ, незначительный перегонъ сосредоточивался на овцахъ, свиньяхъ и перевозкѣ сырыхъ животныхъ продуктовъ.

Прогнанная животныя слѣдовали въ гор. Варшаву на убой, и въ отчетномъ году на перегоняемыхъ животныхъ не было наблюдаемо никакой повальной болѣзни.

Р о д ъ ж и в о т н ы х ъ .							Сырые продукты.			
В о л о в ъ .		Бы- ковъ.	Ко- ровъ.	Те- лятъ.	Лоша- дей.	Овецъ.	Сви- ней	Кожъ	Шерсти.	
Степ- ныхъ.	Тузем- ныхъ.								Пуд.	Фун.
Ч и с л о ш т у к ъ .									Пуд.	Фун.
—	—	—	—	—	—	2657	407	28011	3265	33

Цѣхановецкій карантинъ имѣлъ значеніе при передвиженіи гуртовъ степнаго скота по обыкновеннымъ дорогамъ; при передвиженіи въ настоящее время гуртовъ по желѣзнымъ дорогамъ, карантинъ этотъ безъ всякаго вреда можетъ быть упраздненъ.

Количество домашняго скота въ Ломжинской губерніи въ отчетномъ году было слѣдующее:

Воловъ и быковъ . . . . .	33332	шт.
Коровъ . . . . .	151178	„
Яловаго скота . . . . .	43998	„
Телятъ . . . . .	13849	„

Въ отчетномъ году вывезено чрезъ Граевскую таможенную за границу:

Лошадей . . . . .	4395	шт.
Мяса (кромѣ свинаго) . . . . .	18	пуд.
Свѣжей свинины въ тушахъ . . . . .	5824	пуд.
Свинаго комковаго сала . . . . .	12	пуд.
Свѣжей рыбы . . . . .	16	пуд.

Невыдѣланныхъ кожъ:

Крупнаго скота . . . . .	2182	пуд.
Мелкаго скота . . . . .	1379	пуд.
Костей въ порошокъ . . . . .	54696	пуд.
Домашнихъ птицъ . . . . .	80617	шт.
Раковъ . . . . .	11506	шт.
Свинаго мяса 5-ти фунт. кусками . . . . .	90000	фунт.

Свѣдѣній о вывозѣ за границу различныхъ животныхъ, птицъ и мяса чрезъ Винцентскую таможену, Кольненскаго уѣзда, не доставлено.

#### Е. Насильственные и случайныя смерти.

(Приложеніемъ къ этой статьѣ служитъ ведомость № 7).

Въ отчетномъ году, какъ видно изъ вѣдомости № 7, было 5 случаевъ дѣтубійства новорожденныхъ (4 мальчика и 1 дѣвочка), сравнительно съ предыдущимъ годомъ менѣе на 6; случаевъ смертубійства было 8 (6 мужч. и 2 женщ.), болѣе чѣмъ въ 1890 году на 2; самоубійствъ было 14 (10 мужч. и 4 женщ.), менѣе чѣмъ въ прошломъ году на 5. Всего умерло отъ насилій и случайностей 154 мужч. и 55 женщ., всего 209 чел., однимъ болѣе чѣмъ въ прошломъ году.

#### У б и й с т в а.

6 Апрѣля, въ лѣсу деревни Жилово, Ломжинскаго уѣзда, убитъ ударомъ камня цыганъ, житель дер. Мястково, Ломжинскаго уѣзда, Францъ Rogozinskiy.

15 Апрѣля, въ дер. Келче-Старе, Щучинскаго уѣзда, умеръ крестьянинъ Аполинарій Тышка, отъ побоевъ, нанесенныхъ ему въ дракѣ изъ за правъ владѣнія домомъ сосѣдями Александромъ и Станиславомъ Шнеборовскими.

15 Апрѣля, въ дер. Мариново, Пултускаго уѣзда, крестьянинъ Осипъ Таперекъ, въ спорѣ съ Лаврентьемъ Барщевскимъ, ударомъ палки убилъ послѣдняго.

27 Апрѣля, ночью, около дер. Выдмусы, Остроленскаго уѣзда, неизвѣстный злоумышленникъ ограбилъ слѣдовавшую изъ пос. Мышинца въ гор. Остроленку почту, похитивъ 148 р. 95 к.; при чемъ убитъ почтарь Мышинской почтово-телеграфной конторы Александръ Бутлеръ, 23 лѣтъ.

27, Апрѣля, житель дер. Конаржице, Ломжинскаго уѣзда, Маѣй Кулясъ нанесъ жителю той-же деревни, Александру Козличаку, побои, отъ которыхъ послѣдній спустя нѣсколько часовъ умеръ.

#### Самубійства.

4 Февраля, въ гор. Остроленкѣ, утонулъ бросившійся умышленно въ прорубь въ рѣкѣ Наревѣ, день-

щикъ поручика 21 пѣхотнаго Муромскаго полка Ситникова, Николай Ларионовъ, растратившій барскія деньги.

17 Февраля, жительница дер. Ямюлки-Петровента, Мазовецкаго уѣзда, Францишка Духновская, 24 лѣтъ отъ роду, страдавшая умственнымъ разстройствомъ, зарѣзалась.

22 Февраля, въ гор. Ломжѣ, и. д. полковаго адъютанта 14 пѣхотнаго Олонеккаго полка поручикъ Григорій Осиповичъ Русскихъ, 25 лѣтъ, выстрѣломъ изъ револьвера въ правый високъ, лишилъ себя жизни.

8 Апрѣля, въ гор. Островѣ, въ своей квартирѣ, выстрѣломъ изъ винтовки лишилъ себя жизни подпоручикъ 24 пѣхотнаго Симбирскаго полка Василій Федоровъ.

8 Апрѣля, въ дер. Лубяны, Щучинскаго уѣзда, въ картофельной ямѣ найденъ трупъ лишившаго себя жизни выстрѣломъ изъ винтовки объѣздчика Граевской бригады пограничной стражи Степана Прона.

9 Апрѣля, удавилась веревкою жительница деревни Бобино-Вельке, Маковского уѣзда, Марианна Милевская.

26 Апрѣля, въ дер. Плонявы, Маковского уѣзда, житель дер. Голонивы, того же уѣзда, Юзефъ Ольбрисъ 20 лѣтъ, повѣсился.

11 Мая, житель гор. Ломжи, Иванъ Хойновскій 72 лѣтъ, повѣсился.

13 Мая, въ дер. Бржезенко, Островскаго уѣзда, жительница дер. Августово, того же уѣзда, Ядвига Треля 57 лѣтъ, повѣсилась.

5 Юля, жительница дер. Дрвенчъ, Остроленкескаго уѣзда, дѣвица Теофиля Леманская 22 лѣтъ, находясь въ незаконномъ бремени, отравилась.

22 Юля, поручикъ 13 пѣхотнаго Бѣлозерскаго полка—Блиновъ, находясь въ офицерскомъ собраніи въ Гопсіоровскомъ лагерѣ, выстрѣломъ изъ револьвера нанесъ себѣ рану въ лѣвую часть груди, отъ которой на слѣдующій день скончался.

7 Сентября, въ маіоратномъ лѣсу Ясеница, Островскаго уѣзда, повѣсился рядовой 23 пѣхотнаго Низовскаго полка Василій Мѣдниковъ.

28 Августа, въ пос. Новогродъ, Ломжинскаго уѣзда, умеръ отъ отравленія запасный рядовой 17 Драгунскаго Волянскаго полка, Станиславъ Кониковский.

Въ ночь съ 17 на 18 Сентября, житель дер. Каньково, Островскаго уѣзда, Станиславъ Фабіанскій, 44 л., въ снѣяхъ своего дома, повѣсился.

Съ 25 на 26 Сентября, жительница дер. Заленже-Элиаше, Маковскаго уѣзда, Людовика Заленская умерла отъ отравленія.

27 Октября, житель дер. Поникевъ-Дужа, Остроленскаго уѣзда, Осипъ Дылевскій, 59 лѣтъ, умеръ отъ отравленія.

9 Декабря, житель дер. Глинки, гмины Сыпнево, Маковскаго уѣзда, Теофиль Руминскій, 17 лѣтъ, усотрѣнь повѣсившимся.

*Покушенія на самоубійства.*

Въ ночь на 23 Января, въ гор. Пултускѣ, выстрѣломъ изъ револьвера ранилъ себя въ лѣвый бокъ поручикъ 16 пѣхотнаго Ладожскаго полка Эдуардъ Николаевичъ Геппенеръ.

29 Января, въ пос. Зарембы-Костельне, Островскаго уѣзда, покушавшійся на самоубійство новобранецъ 23 пѣхотнаго Низовскаго полка Василій Шевлягинъ нанесъ себѣ ножомъ три неопасныя раны на шеѣ

15 Мая, офицеръ Казанскаго Окружнаго Интендантскаго управления, бывший поручикъ 15 пѣхотнаго Шлиссельбургскаго полка Александръ Кашкаревъ, 27 лѣтъ, желая лишить себя жизни, выстрѣломъ изъ револьвера нанесъ себѣ рану въ грудь.

20 Мая, жительница гор. Ломжи, Емилія Ястржембская 45 лѣтъ, желая лишить себя жизни, бросилась въ рѣку Наревъ, но была замѣчена во время Александромъ Вискимъ и спасена.

2 Юля, въ дер. Войцѣховице, Остроленскаго уѣзда, корнетъ 16 Драгунскаго Глуховскаго полка, Дроздовскій, неосторожно произведеннымъ изъ револьвера выстрѣломъ, нанесъ себѣ рану въ лѣвое плечо.

9 Поля, жительница дер. Кучины, Кольненского уѣзда, Катаржина Напюрковская, 52 лѣтъ, страдавшая болѣзною рака, нанесла себѣ бритвой тяжкую рану въ горло.

8 Августа, въ гор. Кольно, корчемный стражникъ Иванъ Степановъ, желая лишить себя жизни, выстрѣломъ изъ револьвера, нанесъ себѣ двѣ опасныя раны въ грудь.

#### Ж. Богадѣльни.

Домовъ Призрѣнія, состоящихъ въ вѣдѣніи Советовъ Общественнаго Призрѣнія, имѣется въ Ломжинской губерніи три, въ городахъ: Пултускѣ, Тыкоцинѣ и Остроленкѣ.

а) Приходскій домъ Призрѣнія увѣчныхъ и старцевъ въ гор. Пултускѣ, содержится на проценты отъ основнаго капитала, доходъ съ недвижимой собственности и частныя пожертванія.

Въ отчетномъ году содержалось въ Пултуской богадѣльнѣ 9 человекъ, изъ коихъ умерло 2 и осталось на 1892 годъ 7.

Доходъ дома Призрѣнія составлялъ 1024 р. 87½ к., израсходовано 746 руб. 58 коп., затѣмъ къ 1 Января 1892 года осталось въ кассѣ 278 р. 29½ к.

Суточное содержаніе одного призрѣваемаго обошлось въ 27,4 копѣйки.

Капиталы Дома Призрѣнія: въ Варшавской Конторѣ Государственнаго Банка въ процентныхъ бумагахъ 8500 руб. и въ наличныхъ деньгахъ 61 руб. 79 коп.

б) Богадѣльня въ гор. Тыкоцинѣ, именуемая „Тыкоцинскимъ Аллюмнатомъ“ и предназначенная для приюта инвалидовъ, устроена на 23 человекъ. Въ 1891 году въ заведеніи этомъ призрѣвалось 22 человекъ, которые и остались на 1892 годъ.

Общій доходъ заведенія въ отчетномъ году составлялъ 1552 р. 8 к., израсходовано 1100 р. 8 к., затѣмъ осталось въ кассѣ къ 1 Января 1892 года 452 руб.

Суточное содержаніе одного призрѣваемаго обо-  
шло въ 14,2 коп.

Тыкоцинскій Алюмнатъ имѣетъ въ капиталахъ,  
хранящихся въ Варшавской Конторѣ Государственнаго  
Банка и обеспеченныхъ ипотекою, 20168 р. 5 коп.

в) Домъ призрѣнія въ гор. Остроленкѣ учрежденъ  
для содержанія 6 нищихъ.

Въ отчетномъ году было въ заведеніи этомъ 4 че-  
ловѣка, которые и остались на 1892 годъ.

Оборотъ суммъ по содержанію сего Дома Призрѣ-  
нія былъ слѣдующій: доходъ простирался до 288 руб.  
76 коп., расхода произведено 215 руб. 63 коп., кассо-  
вой остатокъ 73 руб. 13 коп.

Средній расходъ по содержанію одного призрѣ-  
ваемаго въ сутки 14,8 коп.

Сказанное заведеніе имѣетъ на храненіи въ Вар-  
шавской Конторѣ Государственнаго Банка капиталы:  
въ процентныхъ бумагахъ 4400 руб. и въ наличныхъ  
деньгахъ 8 руб. 28 коп.

Кромѣ непосредственно подвѣдомственныхъ Гу-  
бернскому и уѣзднымъ Совѣтамъ Общественнаго При-  
зрѣнія поименованныхъ выше больницъ и благотвори-  
тельныхъ заведеній, подъ контролемъ Совѣтовъ состоятъ  
существующіе въ г.г. Ломжѣ и Островѣ частныя благо-  
творительныя общества, дѣятельность которыхъ выра-  
жается въ отчетномъ году въ нижеслѣдующемъ:

*а) Ломжинское.*

Въ вѣдѣніи Благотворительнаго Общества этого  
состоитъ Домъ Призрѣнія, въ которомъ въ теченіе 1891 г.  
призрѣвалось около 50 лицъ обоего пола въ сутки, на  
содержаніе которыхъ израсходовано 1050 руб. 76 коп.  
Главными источниками дохода Общества были: годовые  
взносы Членовъ, добровольныя пожертвованія, доходъ  
съ любительскихъ спектаклей и доходъ съ кружекъ.

Съ 1 Января 1891 по 1 Января 1892 г. поступи-  
ло въ кассу Общества 3542 руб. 97 коп., израсходовано  
на содержаніе приюта и постоянныя и единовременныя  
вспомоществованія 173 лицамъ 2943 руб. 21 коп. и  
затѣмъ къ 1 Января 1892 года оставалось въ кассѣ  
Общества 599 руб. 76 коп.

б) *Островское* благотворительное Общество учреждено съ цѣлью вспоможенія неимущимъ жителямъ гор. Острова и его предметей и содѣйствія къ прекращенію въ семь городѣ нищенства.

Изъ отчета Общества за 1891 годъ видно, что общее число дѣйствительныхъ членовъ въ отчетномъ году было 56.

Оборотъ суммъ благотворительнаго Общества былъ слѣдующій:

**П р и х о д ь:**

Остатокъ съ 1890 года . . . . .	1028 р. 60 к.
Членскіе взносы . . . . .	156 р. — к.
Процентовъ отъ капиталовъ . . . . .	30 р. 87 к.
Съ любительскаго спектакля . . . . .	100 р. — к.
Добровольныхъ пожертвованій . . . . .	58 р. 13 к.
Съ кружекъ . . . . .	44 р. 49 к.
Арендной платы съ дома, принадлежащаго Благотворительному Обществу . . . . .	180 р. — к.
<b>Итого . . . . .</b>	<b>1598 р. 9 к.</b>

**Р а с х о д ь:**

Единовременныхъ пособій 87 лицамъ . . . . .	86 р. 46 к.
Податей съ дома принадлежащаго Благотворительному Обществу . . . . .	44 р. 66 к.
Заготовленіе 15 кружекъ . . . . .	3 р. 37 к.
Печать съ надписью „Островское Благотворительное Общество“ . . . . .	2 р. 8 к.
За напечатаніе устава . . . . .	6 р. 52 к.
<b>Итого . . . . .</b>	<b>143 р. 9 к.</b>

Затѣмъ къ 1 Января 1892 года въ остаткѣ . . . . . 1455 р. — к.

**Народное Просвѣщеніе.**

*а) Учебныя заведенія.*

(Приложеніемъ къ этой статьѣ служитъ ведомость № 8).

Въ вѣдѣніи Министерства Народнаго Просвѣщенія въ Ломжинской губерніи въ отчетномъ году находились слѣдующія учебныя заведенія:

1 мужская классическая гимназія, 1 женская 7-ми классная гимназія, 1 мужская 4-хъ классная прогимназія, 5 двухклассныхъ начальныхъ училищъ, 156 одноклассныхъ народныхъ училищъ, въ томъ числѣ: 8 мужскихъ, 10 женскихъ и 138 общихъ; 1 частное женское учебное заведеніе II-го разряда; 2 частныхъ учебныхъ заведенія III-го разряда, изъ которыхъ одно женское, второе общее; 9 евангелическихъ канторатовъ; 7 воскресно-ремесленныхъ начальныхъ училищъ; 12 еврейскихъ казенныхъ начальныхъ училищъ; 2 еврейскія частныя училища; 583 еврейскихъ вѣроисповѣдныхъ школъ.

Сравнивая число учебныхъ заведеній отчетнаго года съ предыдущимъ, оказывается, что въ 1891 году число ихъ увеличилось однимъ двухкласснымъ начальнымъ училищемъ, однимъ однокласснымъ народнымъ училищемъ, однимъ еврейскимъ частнымъ училищемъ и 19 еврейскими вѣроисповѣдными школами.

Учебныхъ заведеній по мѣстности состояло:

	въ 1890 г.	въ 1891 г.
въ городахъ . . . . .	337	351
въ посадахъ и селеніяхъ . . . . .	421	429
Всего . . . . .	758	780

Учащихся въ заведеніяхъ находилось:

	въ 1890 г.	въ 1891 г.
мужскаго пола . . . . .	13162	13247
женскаго пола . . . . .	3634	3631
Всего . . . . .	16796	16878

Въ томъ числѣ:

Въ Ломжинской мужской гимназіи . . . . .	338
„ Ломжинской женской гимназіи . . . . .	195
„ Пултуской мужской прогимназіи . . . . .	152
„ двухклассныхъ начальныхъ училищахъ . . . . .	507
„ одноклассныхъ народныхъ училищахъ . . . . .	9221
„ частныхъ учебныхъ заведеній . . . . .	93
„ евангелическихъ канторатахъ . . . . .	231
„ воскресно-ремеслен. начальн. училищахъ . . . . .	244
„ еврейскихъ училищахъ и школахъ . . . . .	5897
Итого . . . . .	16878

Сравнительно съ 1890 годомъ, въ отчетномъ году число учащихся увеличилось: въ Ломжинской мужской гимназiи на 1 чел., въ двухклассныхъ начальныхъ училищахъ на 150 чел., въ частныхъ учебныхъ заведенiяхъ на 3 чел., въ евангелическихъ канторатахъ на 20 чел. и въ еврейскихъ училищахъ и вѣроисповѣдныхъ школахъ на 173 чел.; уменьшилось: въ Ломжинской женской гимназiи на 5 чел., въ Пултуской мужской прогимназiи на 14 чел., въ одноклассныхъ народныхъ училищахъ на 175 чел. и въ воскресно-ремесленныхъ начальныхъ училищахъ на 71 чел.

Вообще же число учащихся въ отчетномъ году увеличилось на 82 чел., при чемъ увеличенiе числа учащихся находится въ зависимости отъ увеличившагося количества учебныхъ заведенiй.

По сравненiи всего числа учебныхъ заведенiй и учащихся въ нихъ, съ народонаселенiемъ губернiи, оказывается, что одно учебное заведенiе приходится на 898 чел., а одинъ учащiйся на 40,3 чел. всего населенiя, тогда какъ въ 1890 году одно учебное заведенiе приходилось на 877 душъ, а одинъ учащiйся на 39 душъ; такимъ образомъ, если судить объ успѣхѣ распространенiя въ губернiи народного образованiя, по выше приведенному пропорциональному отношенiю, то оно можетъ быть признано относительно благоприятнымъ.

*б) Народное образованiе.*

Ломжинская мужская гимназiя къ 1 Января 1892 г. состояла изъ 8-ми классовъ и изъ приготовительнаго класса.

Содержанiе гимназiи въ истекшемъ отчетномъ году обошлось въ 37461 руб. 74.

1) Изъ суммы, отпущенной Государственнымъ Казначействомъ . . .	28111 р. 86 к.
2) Изъ специальныхъ средствъ . . .	9349 р. 88 к.
Всего . . .	37461 р. 74 к.

Зданiе гимназiи остается съ тѣми же недостатками, на какiе указывалось и въ прежнихъ отчетахъ. Въ отчетномъ году одинъ изъ флигелей гимназiи по совершенной негодности разобрать.

Въ отчетномъ году на службѣ въ Ломжинской гимназіи состояло 26 должностныхъ лицъ, а именно: 1 Директоръ, 1 Инспекторъ, 3 Законоучителя, 12 преподавателей, 1 учитель чистописанія и рисованія, 1 учитель гимнастики, 1 учитель пѣнія, 1 учитель музыки, 1 врачъ, 3 помощника классн. наставниковъ и 1 писмоводитель.

Въ личномъ составѣ въ отчетномъ году произошли слѣдующія перемѣны:

1. На мѣсто и. д. Инспектора г. Турау, назначенъ преподаватель русскаго языка съ церковно-славянскимъ, исторіи и географіи Статскій Совѣтникъ Сергѣй Егоровичъ Лужецкій съ 1 Августа 1891 года.

2. Назначенъ сверхштатнымъ преподавателемъ русскаго языка съ церковно-славянскимъ, исторіи и географіи кандидатъ историко-филологическаго факультета Варшавскаго университета Николай Григорьевичъ Пѣнкевичъ съ 1 Сентября 1891 года.

Къ 1 Января 1891 года было учениковъ въ Ломжинской мужской гимназіи 337.

Къ 1 Января 1892 года увеличилось число учениковъ 1, что составляетъ 0,29%.

Распределеніе числа учащихся:

а) По вѣроисповѣданіямъ.

Вѣроисповѣданія.	Къ 1-му Января 1891 года.		Къ 1-му Января 1892 года.	
	Число.	Процентъ.	Число.	Процентъ.
Православнаго . . . . .	62	18,39	68	20,12
Римско-католическаго . . . . .	251	74,49	249	73,67
Лютеранскаго . . . . .	7	2,08	7	2,07
Еврейскаго . . . . .	17	5,04	14	4,14

б) По сословіямъ.

С о с л о в і я .	Къ 1-му Января 1891 года.		Къ 1-му Января 1892 года.	
	Число.	Процентъ.	Число.	Процентъ.
Дворянъ и чиновниковъ . . . . .	133	39,47	171	50,60
Духовнаго званія . . . . .	6	1,78	9	2,66
Городскихъ сословій . . . . .	80	23,74	43	12,72
Сельскихъ сословій . . . . .	118	35,01	114	33,73
Иностранцевъ . . . . .	—	—	1	0,29

в) По національностямъ.

Національность.	Къ 1-му Января 1891 года.		Къ 1-му Января 1892 года.	
	Число.	Процентъ.	Число.	Процентъ.
Русская . . . . .	62	18,40	68	20,12
Польская . . . . .	252	74,78	250	73,96
Нѣмецкая . . . . .	6	1,78	6	1,78
Еврейская . . . . .	17	5,04	14	4,14

г) Числа учениковъ по классамъ.

К л а с с ы .	Къ 1-му Января 1891 года.		Къ 1-му Января 1892 года.	
	Число.	Процентъ.	Число.	Процентъ.
Приготовительный . . . . .	47	13,95	48	14,20
I . . . . .	43	12,76	53	15,68
II . . . . .	39	11,58	42	12,42
III . . . . .	58	17,22	46	13,61
IV . . . . .	57	16,91	51	15,09
V . . . . .	35	10,38	34	10,06
VI . . . . .	17	5,04	30	8,87
VII . . . . .	20	5,93	15	4,44
VIII . . . . .	21	6,23	19	5,63

Всѣхъ учениковъ гимназіи и приготовительнаго класса къ началу переводныхъ испытаній было въ 1890 году 319, въ 1891 году 336.

Изъ нихъ въ 1890 году переведены въ высшіе классы и окончили курсъ . . . . . 249 (78,06%)

Оставлены на второй годъ въ тѣхъ же классахъ . . . . . 69 (21,63%)

Уволены за дурное поведеніе и малоуспѣшность . . . . . 1 (0,31%)

Въ 1891 году переведены въ высшій классъ и окончили курсъ . . . . . 264 (78,6%)

Оставлены на второй годъ въ тѣхъ же классахъ . . . . . 67 (19,9%)

Уволены за дурное поведеніе и малоуспѣшность . . . . . 4 (1,2%)

Уволены на основаніи § 34 Устава . . . . . 1 (0,3%)

Процентное отношеніе всѣхъ переведенныхъ ко всему числу учащихся, бывшихъ въ соответственныхъ классахъ къ концу учебнаго года.

К л а с с ы.	Въ 1890 году.			Въ 1891 году.		
	Было.	Пере- ведено.	%.	Было.	Пере- ведено.	%.
Приготовительн..	41	30	73,17	50	41	82
I . . . . .	43	36	83,72	42	33	78,57
II . . . . .	49	41	83,67	40	31	77,5
III . . . . .	56	38	67,86	56	38	67,86
IV . . . . .	61	40	65,57	56	39	69,64
V . . . . .	18	16	88,88	35	32	91,43
VI . . . . .	19	18	94,74	17	14	82,35
VII . . . . .	24	22	91,66	20	18	90
VIII . . . . .	8	8	100,00	20	18	90
Всего . . . . .	319	249	78,05	336	264	78,57

Въ 1891 г. изъ 20 учениковъ VIII класса, допущенныхъ комиссіею къ испытанію зрѣлости, удостоены аттестатовъ зрѣлости 18 учениковъ.

Успѣхи учащихся по всѣмъ предметамъ вообще въ отчетномъ году:

К л а с с ы.	Въ 1890 году.			Въ 1891 году.		
	Число учени- ковъ въ классѣ.	Число усиба- ющихъ ученик.	%.	Число Учени- ковъ въ классѣ.	Число усиба- ющихъ ученик.	%.
Приготовительн..	47	43	91,49	48	27	56,25
I . . . . .	33	29	67,44	53	32	60,37
II . . . . .	39	32	82,05	42	31	73,81
III . . . . .	58	24	41,38	46	19	41,30
IV . . . . .	57	25	43,86	51	23	45,09
V . . . . .	35	11	31,43	34	13	38,24
VI . . . . .	17	10	58,82	30	17	56,67
VII . . . . .	20	10	50,00	15	7	46,67
VIII . . . . .	21	11	52,38	19	14	73,68
Всего . . . . .	337	195	57,86	338	183	54,14

Поведеніе учениковъ Ломжинской мужской гимназіи за отчетный годъ представляется въ слѣдующемъ видѣ:

Г о д ь.	Отмѣтки по поведенію.				Всего.
	5.	4.	3.	2.	
Къ 1 Января 1891 .	242	77	18	—	337
Къ 1 Января 1892 .	236	86	16	—	338

Въ Ломжинской женской гимназии учебное дѣло ведется сообразно съ положеніемъ о женскихъ гимназіяхъ и прогимназіяхъ, изданнымъ въ 1866 году для здѣшняго края, и съ учебными планами предметовъ, преподаваемыхъ въ Имперскихъ женскихъ гимназіяхъ, а также съ таблицю числа недѣльныхъ уроковъ въ 7 классныхъ женскихъ гимназіяхъ.

На содержаніе Ломжинской женской гимназии отпущено изъ Государственного Казначейства 13725 руб., процентовъ отъ частныхъ капиталовъ 137 руб. 31 коп., платы за ученіе 6700 руб., всего 20562 руб. 31 коп.

Число учащихся и другихъ должностныхъ лицъ въ гимназии видно изъ слѣдующей таблицы:

Завѣдывающихъ.	Надиректорскихъ.		Законоучителей.		По найму.		По штатнымъ учителямъ.		Классныхъ дамъ.		Прочихъ служащ.		Въ томъ числѣ служащ.		Получившихъ образованіе.	
	Штатныхъ.	По найму.	Штатныхъ учителей.	Учителей.	Учительницъ.	Классныхъ дамъ.	Прочихъ служащ.	Собственно при гимназій.	При другихъ учебныхъ заведеніяхъ.	Высшее.	Среднее.	Нижнее.	Домашнее воспитаніе.			
1	1	—	3	2	5	9	7	2	30	26	4	6	23	1	—	

Всѣхъ учащихся въ женской гимназии было 195 человекъ; по сословіямъ и вѣроисповѣданіямъ они распределяются слѣдующимъ образомъ:

Общее число ученицъ въ теченіе всего 1891 г.	По сословіямъ.				По вѣроисповѣданіямъ.			
	Дворянъ и чиновн. когъ.	Духовнаго званія.	Городск. сословія.	Сельскихъ сословія.	Православнаго.	Римско-католическаго.	Евангелич. Аугсбургскаго и Реформатск.	Еврейскаго.
195	157	3	30	5	68	110	10	7

*Пултуская мужская прогимназія.* Въ 1891 году было ассигновано на содержаніе прогимназии по финансовой смѣтѣ Министерства Народнаго Просвѣщенія 12648 руб. 70 коп., изъ которыхъ въ отчетномъ году израсходовано 12484 руб. 59 коп.

Личный составъ учебно-воспитательной корпораціи былъ слѣдующій:

Учебное заведеніе.	Преподаватели.										Всего.	
	Инспекторъ.	Закона Божія.	Русскаго яз. исторія и географія.	Древнихъ языковъ.	Математики.	Новыхъ языковъ.	Гимнастич.	Приготовительнаго класса.	Помощникъ класснаго инспектора.	Пѣвч.		
Пултуская мужская прогимн.	1	3	1	2	1	2	1	1	1	1	1	14

Число учащихся въ прогимназіи съ распредѣленіемъ по вѣроисповѣданіямъ и сословіямъ:

Всѣхъ учащихся.	По вѣроисповѣданіямъ.					По сословіямъ.					Выбывшимъ въ отчетномъ году.	
	Православнаго.	Римско-католическаго.	Лютеранскаго.	Еврейскаго.	Дворянъ и чиновниковъ.	Духовныхъ.	Городскихъ.	Сельскихъ.	Иностранцевъ.	До окончания курса	По окончаніи курса	
152	10	134	2	6	25	—	45	82	—	25	Со свидѣтельствомъ объ окончаніи полн. курса . . . . . 15	Со свидѣтельствомъ съ однимъ древнимъ языкомъ. . . . . 6

Успѣхи учениковъ представляются въ слѣдующемъ видѣ:

Учебное заведеніе.	Классы.	Число учениковъ къ концу учебнаго года.	Число учениковъ переведенныхъ въ высшіе классы.	% отношеніе.	Число учениковъ окончившихъ курсъ.
Пултуская мужская прогимназія	Приготов.	24	18	75,00	15
	I	38	29	76,31	
	II	36	20	55,55	
	III	31	19	61,29	
	IV	23	15	65,21	

Поведеніе учениковъ видно изъ слѣдующей таблицы:

Учебное заведеніе.	Классы.	К Л А С С Ы.								Всего.			
		Приготовит.		I.		II.		III.				IV.	
		1.	2.	1.	2.	1.	2.	1.	2.	1.	2.	1.	2.
Пултуская мужская прогимназія.	5	11	13	26	27	20	19	26	21	23	16	106	96
	4	13	12	12	9	17	17	5	7	—	3	47	48
	3	—	—	—	—	—	—	4	—	—	—	—	4
	2	—	—	—	—	—	—	1	—	—	—	—	1

*Народныя училища.*

На содержаніе всѣхъ народныхъ училищъ израсходовано въ отчетномъ году 70416 руб. 5 коп., въ томъ числѣ: на двухклассныя народныя училища 12716 руб.

27 коп.; на одноклассныя начальныя училища: на мужскія 4473 руб. 45 коп., на женскія 5073 руб. 20 коп. и на общія 41006 руб. 83 коп.; на евангелическіе кантораты 534 руб.; на воскресно-ремесленныя начальныя училища 344 руб. и на еврейскія начальныя училища 6268 руб. 30 коп.

Въ общей суммѣ затратъ на содержаніе названныхъ училищъ заключаются суммы: изъ Государственного Казначейства — 9524 руб., отъ городскихъ обществъ — 15300 руб. 50 коп., отъ сельскихъ обществъ — 43434 р. 41 коп., отъ частныхъ лицъ и обществъ — 1857 р. 14 к., платы за ученіе 300 руб.

Кромѣ того, 121 училище имѣетъ собственныя усадьбы, составляющія въ общей сложности 359 морг. 243 прента.

Подробное распредѣленіе источниковъ содержанія народныхъ училищъ видно изъ слѣдующей таблицы:

Разрядъ учебныхъ заведеній.	Источники содержанія.								Число училищъ имѣющихъ усадьбы.			
	Изъ Государственной Казначейства.	Отъ городскихъ обществъ.	Отъ сельскихъ обществъ.	Отъ частныхъ лицъ и обществъ.	Платы за ученіе.	Всего.	Число училищъ.	Пространство земель.	морг.	пр.		
	Р у б л и к о п ѣ й к и.											
Двухклассныя народныя училища . . . . .	8164	—	2701 60	970	—	720 67	160	—	12716 27	1	1	146
Одноклассныя начальныя училища:												
Мужскія . . . . .	100	—	3527 45	546	—	300	—	—	4473 45	5	7	298
Женскія . . . . .	—	—	3580 20	531	—	822	—	140	5073 20	3	5	160
Для обоего пола.	1260	—	937 35	3878 51	1	14 47	—	—	41006 83	103	331	48
Частныя учебныя заведенія:												
Мужскія . . . . .	—	—	—	—	—	—	—	—	—	—	—	—
Женскія . . . . .	—	—	—	—	—	—	—	—	—	—	—	—
Для обоего пола.	—	—	—	—	—	—	—	—	—	—	—	—
Евангелическіе кантораты . . . . .	—	—	—	534	—	—	—	—	534	—	9	13 191
Воскресно-ремесленныя начальныя училища . . . . .	—	—	344	—	—	—	—	—	344	—	—	—
Еврейскія начальныя училища . . . . .	—	—	4209 90	2058 40	—	—	—	—	6268 30	—	—	—
<b>Всего . . . . .</b>	<b>9524</b>	<b>—</b>	<b>15300 50</b>	<b>43434 41</b>	<b>1857 14</b>	<b>300</b>	<b>—</b>	<b>70416</b>	<b>5 121 359 243</b>			

Христіанское городское населеніе относится къ школь гораздо сочувственнѣе евреевъ, которые въ правительственную школу исключительно почти посылаютъ дѣвочекъ, такъ что отношеніе таковыхъ къ мальчикамъ выражается слѣдующими цифрами 3½:1.

Въ гминныхъ и сельскихъ школахъ, число которыхъ въ отчетномъ году достигаетъ 158, обучается 7747 дѣтей обоого пола, слѣдовательно на одну школу приходится среднимъ числомъ около 50 учащихся. Считая сельскаго населенія въ Ломжинской губерніи какъ шляхетскаго, такъ и крестьянскаго, приблизительно до 400,000, за исключеніемъ евреевъ, и полагая, сообразно статистическимъ даннымъ, на 100 человекъ 12 дѣтей школьнаго возраста, число таковыхъ въ губерніи опредѣлится до 50,000, значить въ массѣ населенія губерніи только  $\frac{1}{7}$  часть проходитъ черезъ русскую школу, а  $\frac{6}{7}$  не получаетъ должнаго развитія.

Средняя цифра въ одной школѣ учащихся ясно указываетъ, что существующія училища переполнены учащимися на столько, что дальнѣйшій ихъ приростъ потребовалъ бы отъ учащихся чрезмѣрныхъ усилій, что вредно отразилось-бы въ свою очередь, на успѣшности. Очевидно, что школъ мало, что они не равномерно распределены по территоріи губерніи и, благодаря этому, онѣ доступны для меньшинства населенія.

Необходимость увеличить количество школъ очевидна и вопросъ этотъ въ настоящее время вполне созрѣлъ; это доказывается тѣмъ, что среди мѣстнаго сельскаго населенія, особенно крестьянскаго, совершенно упрочилось довѣріе къ правительственной школѣ; въ послѣдніе годы не возбуждается болѣе вопросъ объ усиленіи преподаванія польскаго языка въ ущербъ русскому, крестьяне сознаютъ, что русскій языкъ есть языкъ гражданскаго существованія, а польскій семейнаго очага, и потому охотно посылаютъ въ училища дѣтей, требуя отъ мальчиковъ знанія русской разговорной рѣчи.

Весьма часто крестьяне обращаются къ посредству учебной Дирекціи и просятъ открыть въ ихъ селеніи школу на экономическихъ началахъ, т. е., даютъ домъ, мебель, отопленіе и содержаніе учителю отъ 30 до 50

рублей въ годъ, при чемъ берутся давать ему про-  
вольствіе по очереди.

На этихъ условіяхъ школа не можетъ существовать,  
такъ какъ нельзя найти учителей-семинаристовъ, кото-  
рые бы согласились на такія предложенія, а назна-  
чать учителей по указанію общества, часто изъ среды  
порочныхъ людей и по большинству неимѣющихъ над-  
лежащаго развитія и подготовки, значило бы ввести  
въ дѣло народнаго образованія вредный элементъ, не-  
способный осуществить благія начертанія правительства.

Эти обстоятельства заставляютъ Дирекцію отказы-  
вать просителямъ и предлагать имъ открывать училища  
на точныхъ основаніяхъ законоположеній 1864 года 30  
Августа, на что жители соглашаются въ рѣдкихъ слу-  
чаяхъ, не потому, чтобы они не имѣли на это средствъ,  
а только вслѣдствіе не желанія налагать какія либо на  
себя постоянныя обязательства въ денежномъ отношеніи.

Развитію народнаго образованія и увеличенію школъ  
препятствуетъ, главнымъ образомъ, то, что законополо-  
женія 30 Августа 1864 года обусловливаютъ открытіе  
училища согласіемъ сходовъ, предоставляя, такимъ обра-  
зомъ, инициативу открытія школъ мѣстному населенію,  
а не оставляетъ ее въ рукахъ правительства, которому  
безспорно лучше извѣстны потребности и нужды края,  
и матеріальныя средства, какими данная мѣстность мо-  
жетъ располагать. Слѣдовательно необходимъ школьный  
налогъ съ морга земли: этимъ способомъ въ рукахъ  
правительства сосредоточатся достаточныя средства для  
развитія школьнаго дѣла въ томъ размѣрѣ, какой не-  
обходимъ для края, съ тѣмъ расчетомъ, чтобы боль-  
шинство населенія проходило черезъ русскую школу,  
какъ единственное средство, которымъ возможно до-  
стигнуть духовнаго объясненія двухъ близкихъ народ-  
ностей въ одно нераздѣльное цѣлое подъ десницею  
Русскаго Монарха.

Конечно, это можно сказать только о народѣ, который  
ничего не имѣетъ противъ русскаго правительства и  
помнить свѣжо, что польскій земледѣлецъ вздохнулъ  
свободно только подъ державою Русскаго Царя.

Традиціонная же интеллигенція, съ своими предвзя-  
тыми идеями и эфирными надеждами, смѣшна не

только намъ, но и крестьянамъ, среди которыхъ не имѣетъ никакихъ симпатій, такъ какъ она вѣками была бичемъ и гнетомъ для нихъ.

Въ томъ видѣ, въ которомъ находится народная школа въ настоящее время, она принесла уже существенную пользу русскому дѣлу, проведя въ народъ массу необходимыхъ свѣдѣній, ознакомивъ его съ русскою грамотою и рѣчью до такой степени, что въ настоящее время лицамъ, имѣющимъ дѣло съ народомъ, легко обойтись безъ польскаго языка, а главное школа познакомила народъ съ русскимъ бытомъ и обычаями, которые далеко не чужды и польскому народу.

Все это привилось въ  $\frac{1}{4}$  вѣкового существованія русской школы въ краѣ, несмотря на противодействие интеллигенціи и католическаго духовенства, противодействие сильное и явное въ первые годы послѣ школьной реформы и ослабленное на столько въ настоящее время, что оно не представляетъ никакого опасенія.

Разумная, стойкая и патриотическая дѣятельность Учебнаго Округа такъ возвысила правительственную школу и упрочила въ глазахъ народа ея полезность, что никакая пропаганда не въ состояніи подорвать этого довѣрія, если по прежнему не ослабнетъ бдительный надзоръ за врагами русскаго дѣла въ краѣ.

Кромѣ интеллигенціи, этими врагами является духовенство, которое тайно, но при всякомъ удобномъ случаѣ, старается подорвать въ глазахъ крестьянъ кредитъ русской школы и главнымъ аргументомъ въ этомъ случаѣ—фактъ почти поголовнаго недопущенія католическаго духовенства къ надзору за школою и къ законоучительству.

Вслѣдствіе этого крестьяне, проникнувшись словами пастыря, хлопчутъ иногда о назначеніи законоучителей-ксендзовъ въ школы, но такія ихъ ходатайства, встрѣтивши въ большинствѣ случаевъ отказъ, мало по малу сдѣлались рѣдкими въ настоящее время.

Что касается учителей, окончившихъ учительскія семинаріи и вышедшихъ изъ среды крестьянъ, то это люди вполне чужды политическихъ идей и достойны довѣрія. Учителя, вышедшіе изъ интеллигентнаго класса, не представляютъ никакой гарантіи въ политической благонадежности и ихъ Дирекція упорно избѣгаетъ.

Администрація и Дирекція неуспѣшно стремятся возвысить значеніе учителя въ мѣстной мѣстной населенія и въ тоже время заботится объ улучшеніи его матеріальнаго благосостоянія на столько, чтобы учитель чувствовалъ себя самостоятельнымъ, не нуждался-бы въ гминномъ или сельскомъ обществѣ и, опираясь на поддержку и довѣріе правительства, могъ-бы трудиться единственно съ цѣлю удовлетворить стремленіямъ правительства, а не желаніямъ тайныхъ коноводовъ, руководящихъ нерѣдко волею сходовъ.

Упорядоченіе учителей совершилось въ полномъ значеніи этого слова и въ настоящее время они дышатъ свободно, не боясь за то, что все ихъ существованіе въ рукахъ сходовъ, а считаютъ себя вполне правоспособными проводниками русскаго дѣла въ краѣ.

Въ настоящее время нѣтъ училища, гдѣ бы дѣти старшихъ группъ рядомъ съ отчетливымъ грамматическимъ знаніемъ русскаго языка не владѣли бы вполне русскою разговорною рѣчью.

Чтеніе правильное и выразительное, а письмо четкое, красивое и граматичное.

По арифметикѣ дѣти знаютъ во всѣхъ школахъ обязательно счетъ и составъ всякаго числа и четыре дѣйствія надъ отвлеченными и именованными числами. Задачи дѣлаютъ бойко и осмысленно. Въ нѣкоторыхъ училищахъ дѣти III отдѣленія знаютъ дроби.

Исторію же и географію Россіи знаютъ отчетливо и во многихъ школахъ до мельчайшихъ подробностей.

Кромѣ этого, въ большинствѣ школъ даются теоретическія и практическія свѣдѣнія о земледѣліи, садоводствѣ и пчеловодствѣ, для чего на нѣкоторыхъ участкахъ при собственныхъ училищныхъ домахъ разведены образцовые садики, огороды и пчельники. Къ несчастію, нѣтъ возможности привести это въ должный видъ, по неимѣнію средствъ.

Во всякомъ случаѣ введеніе въ курсъ народной школы полезныхъ практическихъ знаній по сельскому хозяйству составляетъ главную заботу въ настоящее время и эта мѣра еще болѣе сблизитъ школу съ народомъ и возвыситъ ея полезность въ глазахъ населенія.

Пѣніе идетъ успѣшно: дѣти знаютъ гимны и поютъ русскія бытовыя пѣсни.

Гимнастика идетъ слабѣ всѣхъ предметовъ и дѣти обучаются ей только въ теплое время на дворѣ; въ классахъ же по тѣнотѣ мѣста нѣтъ возможности производить даже пассивныхъ движеній.

Р ходъ крестьянскаго дѣла въ Ломжинской губернии.

(Приложеніемъ къ этой статьѣ служатъ выдѣлки № 10 и 11).

I. Общее положеніе крестьянскаго дѣла.

Земельная собственность крестьянъ Ломжинской губерніи заключается въ земляхъ, закрѣпленныхъ за ними ликвидаціонными табелями и данными, на основаніи Высочайшихъ указовъ 19 Февраля 1864 года, и приобретенныхъ ими со времени введенія крестьянской реформы въ силу добровольныхъ сдѣлокъ о замѣнѣ сервитутовъ и обмѣнѣ земель, а также по купчимъ актамъ.

Цифровыя свѣдѣнія касательно числа селеній, посадовъ и городовъ, усадебъ, количества надѣла, распределенія усадебъ по категоріямъ и числа усадебъ, которымъ призваны сервитуты, приведены въ отчетѣ за 1881 г.

Относительно же усадебъ, владѣльцы которыхъ отказались отъ слѣдующихъ имъ сервитутовъ, послѣ утвержденія ликвидаціонныхъ табелей и данныхъ, въ силу состоявшихся между крестьянами и помѣщиками добровольныхъ соглашеній, со времени введенія крестьянской реформы по 1 Января 1892 года, положеніе дѣла представляется въ слѣдующемъ видѣ:

Число усадебъ, замѣнившихъ сервитутныя права по 1 Января 1892 года.			
Пастбищный.	Лѣсной.	Пастбищный и лѣсной.	Итого.
12	78	500	590
144	41	359	544
80	67	481	628
134	173	1242	1549
22	7	309	338
158	513	1221	1892
211	64	1988 <sup>1</sup> / <sub>4</sub>	2263 <sup>1</sup> / <sub>4</sub>
135	210	556	892
896	1144	6656 <sup>1</sup> / <sub>4</sub>	8696 <sup>1</sup> / <sub>4</sub>

По уѣздамъ:

Ломжинскому . . .  
 Кольневскому . . .  
 Мазовецкому . . .  
 Маковскому . . .  
 Остроленкскому . . .  
 Островскому . . .  
 Пултускому . . .  
 Щучинскому . . .  
 Всего по губерніи .

Затѣмъ остаются владѣльческія имѣнія, обремененныя слѣдующими сервитутами:

Ч И С Л О У С А Д Ь Б Ъ .				
По уѣздамъ:	Однимъ пастбищнымъ.	Однимъ лѣснымъ.	Пастбищнымъ и лѣснымъ.	Итого.
Ломжинскому . . .	1226	90	1151	2367
Кольненскому . . .	216	11	770	997
Мазовецкому . . .	299	3	756	1058
Маковскому . . .	256	11	778	1045
Островскому . . .	573	23	407	1003
Остроленскому . . .	146	135	1107	1388
Пултускому . . .	340	88	1912	2340
Щучинскому . . .	355	197	1141	1693
Всего по губерніи .	3311	558	8022	11891

II. О межеваніи крестьянскихъ земель.

По окончательнымъ обмежеваннымъ на основаніи правилъ, утвержденныхъ Министромъ Внутреннихъ Дѣлъ 11 Ноября 1871 года и 23 Декабря 1875 г., крестьянскимъ надѣламъ, подошедшимъ подъ дѣйствіе Указовъ 19 Февраля 1864 года, послѣ точнаго опредѣленія ихъ въ I и II инстанціяхъ, выдано крестьянскимъ обществамъ копій съ плановъ, съ исправленіемъ ликвидационныхъ табелей и данныхъ по 599 селеніямъ съ 12298 усадьбами и съ пространствомъ земли 113061 моргъ 53 прента.

Цифры эти по уѣздамъ распределяются слѣдующимъ образомъ:

	Число селеній.	Число усадебъ.	Пространство земли.	
			Морговъ.	Прентовъ.
По Ломжинскому . .	103	3661	15006	40
„ Кольненскому . .	41	891	9199	92
„ Мазовецкому . .	48	825	9770	185
„ Маковскому . .	52	890	10371	190
„ Островскому . .	163	3084	38251	20
„ Остроленскому .	48	830	6442	161
„ Пултускому . .	111	1772	21727	178
„ Щучинскому . .	33	345	2292	87

Кромѣ вышеозначеннаго пространства основныхъ надѣловъ крестьянъ, нанесеннаго на 599 планахъ, на планы эти нанесены еще дополнительные надѣлы, поступившіе къ крестьянамъ по добровольнымъ сдѣлкамъ о замѣнѣ сервитутовъ и по обмѣну земель, пространствомъ 4249 морговъ 176 прентовъ.

Дополнительныхъ плановъ, составленныхъ по добровольнымъ сдѣлкамъ, вслѣдствіе обмѣна земель и замѣна сервитутовъ, послѣ выдачи съ нихъ крестьянскимъ обществамъ копій, представлено въ быв. Временную Коммисію по крестьянскимъ дѣламъ губерній Царства Польскаго для храненія въ архивъ ея по 124 селеніямъ съ пространствомъ земли 8887 морг. 135 прент.

Итого измѣрено крестьянскихъ земель, на основаніи правилъ 11 Ноября 1871 года и 23 Декабря 1875 года, съ выдачею на оныя крестьянскимъ обществамъ копій съ плановъ 126198 морговъ 64 прент.

По окончательно обмежеваннымъ селеніямъ, на основаніи правилъ, Высочайше утвержденныхъ 9 Апрѣля 1881 года, и дополнительныхъ правилъ, утвержденныхъ Министромъ Внутреннихъ Дѣлъ 21 Юня 1883 г., выдано крестьянскимъ обществамъ по 1 Апрѣля 1891 г. на земли какъ основнаго такъ и дополнительнаго надѣловъ 280 копій плановъ съ пространствомъ 57625 морг. 37 прент.

Цифры эти по уѣздамъ распределяются слѣдующимъ образомъ:

	Число копій.	Пространство земли.	
		Морговъ.	Прентовъ.
По Ломжинскому . . . . .	41	12560	78
„ Кольненскому . . . . .	21	3307	112
„ Мазовецкому . . . . .	19	4216	83
„ Маковскому . . . . .	46	9571	115
„ Островскому . . . . .	15	4752	17
„ Остроленскому . . . . .	10	4019	89
„ Пултускому . . . . .	112	15733	273
„ Щучинскому . . . . .	16	3464	170

Въ теченіе отчетнаго межеваго года съ 1 Апрѣля 1890 года по 1 Апрѣля 1891 года произведено измѣ-

рение и отграничение крестьянскихъ земель основныхъ и дополнительныхъ надѣловъ и дополненіе плановъ прежняго межеванія всего въ 61 селеніи и планахъ съ пространствомъ земли 22218 морг. 109 прент. въ томъ числѣ:

1) Произведено измѣрение и отграничение земель а) основныхъ и части дополнительныхъ надѣловъ въ 34 селеніяхъ съ пространствомъ 16749 морг. 62 прент. и дополнительныхъ надѣловъ въ 18 селеніяхъ съ пространствомъ 1188 морг. 247 прент.

2) Дополнено 9 плановъ прежняго межеванія съ пространствомъ 4280 морг. 100 прент.

Изъ числа произведенныхъ къ 1 Апрѣля 1891 г. работъ составлено землемѣрами, на основаніи правилъ 9 Апрѣля 1881 года и сдано Коммисарамъ—49 новыхъ плановъ съ пространствомъ 12211 морг. 282 прент.; кромѣ того окончено по тѣмъ же правиламъ и сдано за прежніе годы 31 планъ съ пространствомъ 11455 морг. 119 прент., а всего составлено 78 плановъ съ пространствомъ 23667 морг. 101 прентъ. По 46 селеніямъ съ пространствомъ земли до 28742 морг. 279 прент., считая въ томъ числѣ 14 селеній съ пространствомъ 9798 морг. 279 прент. за отчетный годъ и 32 селенія съ пространствомъ 18944 морга за прежніе годы, планы находятся въ производствѣ землемѣровъ по неокончанію таковыхъ.

Къ 1-му Апрѣля 1890 года оставалось у Коммисаровъ 90 плановъ съ пространствомъ 36414 морговъ 233 прент., включая въ это количество и планы, возвращенные въ теченіе года изъ Губернскаго Присутствія для исправленія, и поступило вновь по 1 Апрѣля 1891 года 78 плановъ съ пространствомъ 23667 морг. 101 прент.; итого въ теченіе года находилось у Коммисаровъ въ производствѣ 168 плановъ съ пространствомъ 60082 морг. 34 прент.

Изъ числа плановъ, находящихся въ производствѣ у Коммисаровъ, послѣдними къ 1 Апрѣля 1890 года представлено въ Губернское Присутствіе 84 плана съ пространствомъ 32879 морг. 240 прент. и оставалось къ 1 Апрѣля 1891 года въ производствѣ у Коммисаровъ 84 плана съ пространствомъ 27202 морг. 94 прент.

Пространство земли	Морговъ
78	12211
112	3068
38	3124
111	1750
71	2572
68	6104
272	38781
171	1418

Въ производствѣ Губернскаго Присутствія къ 1-му Апрѣля 1890 года, за исключеніемъ плановъ, возвращенныхъ Комиссарамъ для исправленія и дополненія, оставалось 53 плана съ пространствомъ 15166 морговъ 160 прент. и поступило вновь въ теченіе отчетнаго времени 84 плана съ пространствомъ 32879 морг. 240 прент., а всего въ 189<sup>0</sup>/<sub>1</sub> г. находилось въ производствѣ Присутствія 137 плановъ съ пространствомъ 48046 морг. 100 прент. Изъ этого числа: представлено Губернскимъ Присутствіемъ въ Земскій Отдѣлъ на утвержденіе 40 плановъ съ пространствомъ 10169 морговъ 104 прент., считая въ этомъ количествѣ планъ по селенію Лысаки-Кознево, препровожденный въ Плоцкое Присутствіе для представленія въ Земскій Отдѣлъ и затѣмъ осталось къ 1 Апрѣля 1891 г. въ производствѣ Губернскаго Присутствія 97 плановъ съ пространствомъ 37876 морговъ 296 прент., часть которыхъ была представлена въ Земскій Отдѣлъ векорѣ по истеченіи отчетнаго срока, а часть изъ непредставленныхъ въ свое время плановъ осталась въ Присутствіи, вѣдѣтвіе поступленія такихъ отъ Комиссаровъ незадолго до истеченія отчетнаго срока.

Сверхъ того по прежнему межеванію основныхъ и дополнительныхъ надѣловъ крестьянъ остается у Комиссаровъ и въ Губернскомъ Присутствіи: а) 134 плана съ пространствомъ земли 29529 морг. 55 прент., составленныхъ на основаніи утвержденныхъ Г. Министромъ Внутреннихъ Дѣлъ 11 Ноября 1871 года и 23 Декабря 1875 года правилъ для согласованія съ правилами 9 Апрѣля 1881 г. на основаніи утвержденныхъ Г. Министромъ Внутреннихъ Дѣлъ 21 Юня 1883 г. правилъ и б) 581 планъ съ пространствомъ 103276 морг. 121 прентъ, возвращенныхъ для той же цѣли изъ архива б. Временной Комиссіи по крестьянскимъ дѣламъ губерній Царства Польскаго.

### III. О занятіяхъ крестьянскихъ учрежденій.

1) О движеніи дѣлъ по добровольнымъ сдѣлкамъ, о разверстаніи сервитутовъ и обмѣнѣ земель:

Къ 1-му Января 1891 года въ производствѣ у Комиссаровъ по крестьянскимъ дѣламъ оставалось добровольныхъ сдѣлокъ . . . . . 66

въ томъ числѣ:

а) незасвидѣтельствованныхъ . . . . .	7
б) засвидѣтельствованныхъ, но не представленныхъ въ Губернское Присутствіе . . . . .	59

Въ теченіе 1891 года представлено Комиссарамъ добровольныхъ сдѣлокъ для засвидѣльствованія . . . . .	57
--	----

Такимъ образомъ Комиссарамъ въ 1891 г. предстояло:

а) засвидѣльствовать сдѣлокъ . . . . .	64
б) засвидѣльствованныхъ представить въ Губернское Присутствіе . . . . .	123

Изъ сего числа въ 1891 г. Комиссарами:

а) засвидѣльствовано сдѣлокъ . . . . .	42
б) отказано въ засвидѣльствованіи и возвращено сторонамъ . . . . .	14
в) по засвидѣльствованіи представлено въ Губернское Присутствіе . . . . .	45

Затѣмъ къ 1 Января 1892 года въ производствѣ Комиссаровъ осталось сдѣлокъ . . . . .	64
---	----

въ томъ числѣ:

а) не засвидѣльствованныхъ . . . . .	7
б) засвидѣльствованныхъ, но не представленныхъ въ Губернское Присутствіе . . . . .	57

Къ 1 Января 1891 года въ производствѣ Губернскаго Присутствія осталось добровольныхъ сдѣлокъ . . . . .	67
--	----

въ томъ числѣ:

а) не утвержденныхъ . . . . .	12
б) утвержденныхъ, но по коимъ не было сдѣлано постановленій по ст. 2800 пост. Учред. Комит., объ исправленіи актовъ земельного владѣнія крестьянъ . . . . .	16

в) по коимъ были постановлены означенныя рѣшенія, но самыя сдѣлки и документы, къ нимъ относящіяся, не были представлены въ Земскій Отдѣлъ . . . . .	39
--	----

Въ теченіе 1891 года: а) Комиссарами представлено засвидѣльствованныхъ ими добровольныхъ сдѣлокъ . . . . .	45
--	----

Такимъ образомъ Губернскому Присутствію въ теченіе 1891 года предстояло:

а) утвердить сдѣлокъ . . . . .	57
б) постановить опредѣленій на основаніи 2800 ст. постановленій Учред. Комитета объ исправленіи актовъ земельного владѣнія . . . . .	73
в) представить въ Земскій Отдѣлъ утвержденныхъ сдѣлокъ съ копіями означенныхъ опредѣленій . . . . .	112

Изъ сего числа въ теченіе 1891 года Губернскимъ Присутствіемъ:

а) утверждено сдѣлокъ . . . . .	37
б) отказано въ утвержденіи . . . . .	1
в) возвращено Комиссарамъ для дополненія . . . . .	1
г) постановлено опредѣленій на основаніи ст. 2800 пост. Учред. Комит. объ исправленіи актовъ земельного владѣнія крестьянъ . . . . .	51
д) представлено въ Земскій Отдѣлъ добровольныхъ сдѣлокъ вмѣстѣ съ копіями означенныхъ постановленій . . . . .	52

Затѣмъ къ 1 Января 1892 года въ Губернскомъ Присутствіи осталось сдѣлокъ . . . . . 58

въ томъ числѣ:

а) неутвержденныхъ . . . . .	18
б) утвержденныхъ, по коимъ не постановлено рѣшеній объ исправленіи актовъ земельного владѣнія крестьянъ . . . . .	2
в) по коимъ постановлены означенныя опредѣленія, но самыя сдѣлки и копіи опредѣленій не представлены въ Земскій Отдѣлъ . . . . .	38

Остающіяся за Губернскимъ Присутствіемъ дѣла сего рода не окончены въ отчетномъ году по неисправленію возвращенныхъ межевыхъ документовъ, по невведенію на мѣстѣ сдѣлокъ въ дѣйствіе и по другимъ причинамъ, касающимся формальной стороны добровольныхъ соглашеній сторонъ.

2) По точному опредѣленію вида и размѣра крестьянскихъ сервитутовъ.

Губернскимъ Присутствіемъ по крестьянскимъ дѣламъ разсматриваемо и разрѣшаемо во II-й инстанціи жалобъ на такого рода рѣшенія не было.

Точное опредѣленіе размѣра сервитутовъ вообще окончено во всѣхъ уѣздахъ губерніи, кромѣ единичныхъ случаевъ, вызывающихъ дополнительное опредѣленіе сервитутовъ.

3) Разобрано и разрѣшено межевыхъ граничныхъ споровъ Комиссарами въ I-й инстанціи по 283 случаямъ.

Губернскимъ по крестьянскимъ дѣламъ Присутствіемъ въ апелляціонномъ порядкѣ, во II-й инстанціи по 45 случаямъ.

Независимо сего Комиссарами и Губернскимъ Присутствіемъ были разрѣшены, на основаніи 1302 ст. пост. Учред. Комит., въ первой и во второй инстанціяхъ дѣла о точномъ опредѣленіи надѣловъ крестьянъ вслѣдствіе измѣренія съ исправленіемъ ликвидаціонныхъ табелей и данныхъ; число рѣшеній по сему дѣламъ показано тоже въ общемъ числѣ дѣлъ, разрѣшенныхъ Комиссарами и Губернскимъ Присутствіемъ.

4) Къ 1 Января 1891 года въ производствѣ Комиссаровъ по крестьянскимъ дѣламъ оставалось дѣлъ по жалобамъ на сервитутныя правонарушенія 44

Къ сему числу къ Комиссарамъ въ отчетномъ году поступило вновь жалобъ . . . . . 293

Такимъ образомъ въ 1891 году Комиссарамъ предстояло разрѣшить жалобъ . . . . . 337

въ томъ числѣ:

а) поданныхъ владѣльцами имѣній . . . . . 129

б) поданныхъ крестьянами . . . . . 208

Изъ сего числа въ отчетномъ году Комиссарами разрѣшено жалобъ . . . . . 289

Къ 1 Января 1892 года осталось неразрѣшенныхъ жалобъ . . . . . 48

въ томъ числѣ:

а) поданныхъ владѣльцами имѣній . . . . . 28

б) поданныхъ крестьянами . . . . . 20

Къ 1 Января 1891 года въ Губернскомъ по крестьянскимъ дѣламъ Присутствіи оставалось неразрѣшенныхъ жалобъ на рѣшенія Комиссаровъ по жалобамъ на сервитутныя правонарушенія . . . . . 4

Къ сему числу въ теченіе отчетнаго года вновь поступило жалобъ . . . . . 67

Такимъ образомъ въ теченіе 1891 года  
Губернскому Присутствію предстоило размо-  
трѣть жалобъ . . . . . 71

въ томъ числѣ:

- а) поданныхъ владѣльцами имѣній . . . . . 30
- б) поданныхъ крестьянами . . . . . 41

Въ теченіе 1891 года Губернскимъ При-  
сутствіемъ разрѣшено жалобъ . . . . . 56

Затѣмъ къ 1 Января 1892 года осталось  
неразрѣшенныхъ жалобъ . . . . . 15

5) Рассмотрѣно дѣлъ объ ошибкахъ, вкравшихся  
въ ликвидационныя табели и данныя: Комиссарами по  
45 случаямъ, Губернскимъ Присутствіемъ по 19 случаямъ.

При этомъ Губернскимъ Присутствіемъ по послѣ-  
довавшимъ рѣшеніямъ Земскаго Отдѣла исправлено ли-  
квидационныхъ табелей и данныхъ по 21 случаю.

6) Рассмотрѣно дѣлъ по обязательному разверста-  
нію и обмѣну черезполосныхъ земель и раздѣлу общихъ  
пастбищъ, на основаніи Высочайше утвержденныхъ  
29 Декабря 1875 года правилъ: Губернскимъ Присут-  
ствіемъ постановлено рѣшеній объ исправленіи табелей  
по 1 проекту.

7) Къ 1 Января 1891 года не осталось у Комис-  
саровъ ни одного неповѣреннаго по Высочайше ут-  
вержденнымъ 31 Декабря 1875 года правиламъ лѣсо-  
хозяйственнаго плана.

Въ теченіе 1891 года было въ производствѣ у Ко-  
миссаровъ по 20 дачамъ.

Такимъ образомъ Комиссарамъ предстояло повѣ-  
рить всего плановъ . . . . . 20

Въ теченіе 1891 года Комиссарами:

- а) повѣрено плановъ . . . . . 15
- б) осталось неповѣренныхъ . . . . . 5

Изъ числа повѣренныхъ Комиссарами пла-  
новъ признано составленными сходно съ натурою . . . . . 15

Изъ числа признанныхъ составленными  
сходно съ натурою представлено въ Губерн-  
ское Присутствіе . . . . . 13

Затѣмъ къ 1 Января 1892 года осталось у Комиссаровъ въ производствѣ плановъ . . . . . 7

а) неповѣренныхъ . . . . . 5

и б) повѣренныхъ, но не представленныхъ въ Губернское Присутствіе . . . . . 2

Въ производствѣ Губернскаго Присутствія находилось къ 1 Января 1891 года плановъ по 8 дачамъ (входящимъ въ составъ 7 имѣній), въ томъ числѣ:

а) неразмотрѣнныхъ . . . . . 2

б) размотрѣнныхъ, но не представленныхъ въ Земскій Отдѣлъ . . . . . 6

Къ сему числу въ теченіе 1891 года вновь поступило отъ Комиссаровъ повѣренныхъ ими плановъ по . . . . . 13 дач.

Такимъ образомъ въ 1891 году Губернскому Присутствію предстояло размотрѣть плановъ . . . . . 15

Изъ сего числа въ 1891 году Губернскимъ Присутствіемъ размотрѣно плановъ . . . . . 15

Изъ числа размотрѣнныхъ признано:

а) подлежащими утверженію . . . . . 13

б) не подлежащими утверженію . . . . . 2

Изъ числа признанныхъ подлежащими утверженію плановъ представлено въ Земскій Отдѣлъ . . . . . 11

Затѣмъ къ 1 Января 1892 года осталось въ Присутствіи плановъ размотрѣнныхъ, но не представленныхъ въ Земскій Отдѣлъ . . . . . 8

Со времени изданія закона 31 Декабря 1875 года Губернскимъ Присутствіемъ представлено въ Земскій Отдѣлъ плановъ по 172 дачамъ, входящимъ въ составъ 95 имѣній.

Изъ сего числа Земскимъ Отдѣломъ: а) утверждено и прислано для введенія въ дѣйствіе плановъ по 93 дачамъ, входящимъ въ составъ 47 имѣній; б) откано въ утвержденіи (и потребованы дополнительныя свѣдѣнія) 74 плановъ; в) остается въ размотрѣніи Земскаго Отдѣла 5 плановъ.

Изъ числа возвращенныхъ Земскимъ Отдѣломъ введено въ дѣйствіе 74 плана (по дачамъ входящимъ въ составъ 41 имѣнія).

Постановлено опредѣлений по ст. 2800 пост. Учред. Комит. объ исправленіи ликвидационныхъ табелей 63

8) Въ теченіе отчетнаго года постановлено Комиссарами по разнаго рода дѣламъ рѣшеній . . . 1052

Ими же составлено по разнаго рода дѣламъ протоколовъ изслѣдованія съ заключеніями 35

Изъ нихъ представлено въ Губернское Присутствіе :  
рѣшеній . . . . . 63

протоколовъ съ заключеніями . . . . . 18

Губернскимъ Присутствіемъ постановлено по разнаго рода дѣламъ рѣшеній . . . . . 547

Составлено заключеній . . . . . 16

Изъ нихъ представлено въ Земскій Отдѣлъ Министерства Внутреннихъ Дѣлъ :  
рѣшеній . . . . . 198

(По остальнымъ рѣшеніямъ дальнѣйшаго направленія не требовалось, кромѣ тѣхъ, на которыя поступили кассационныя жалобы, представлявшіяся Губернскимъ Присутствіемъ въ Правительствующій Сенатъ )  
заклученій . . . . . 16

О ДѢЙСТВІЯХЪ ССУДО-СБЕРЕГАТЕЛЬНЫХЪ КАССЪ.

Въ 1891 году, на основаніи распоряженія Земскаго Отдѣла изъ 3-хъ ссудо-сберегательныхъ кассъ, дѣйствовавшихъ на правительственный капиталъ, изъяты основныя ихъ капиталы для учрежденія новыхъ кассъ въ Петроковской губерніи и поэтому къ 1-му Января 1892 г. въ Ломжинской губерніи дѣйствовало 80 кассъ, въ томъ числѣ: 9 кассъ открытыхъ на правительственный капиталъ, 51 на прибыли отъ правительственнаго основнаго капитала и 20 кассъ открытыхъ на общественныя средства.

Кредитомъ въ этихъ кассахъ пользуются жители 80 гминь и одного посада, такъ что въ настоящее время дѣйствія ссудо-сберегательныхъ кассъ не распростра-

ются лишь на гмины: Посвентне, Мазовецкаго уѣзда и Вахъ, Остроленческаго уѣзда, жители которыхъ не желали имѣть у себя кассъ.

Основной правительственный капиталъ, данный для учрежденія ссудо-сберегательныхъ кассъ въ Ломжинской губерніи составляетъ 19053 руб. 73½ коп. На прибыли отъ этого капитала открыто 51 кассу въ Ломжинской губерніи съ основнымъ капиталомъ 60559 р. 37¼ к.

Изъ числа же кассъ, дѣйствовавшихъ въ 1891 г. на правительственный капиталъ, прибыли возрасли до размѣра сего капитала еще въ 3 кассахъ: Новгородской, Ломжинскаго уѣзда, Рогеницкой, Кольненскаго уѣзда и Селюньской гминной, Маковскаго уѣзда, влѣдствіе чего основной ихъ капиталъ, согласно ст. 6 Уст., предположенъ къ изытію для учрежденія новыхъ кассъ, по усмотрѣнію Земскаго Отдѣла, гминъ другихъ губерній.

На открытіе кассъ, дѣйствующихъ на общественныя средства, употребленъ капиталъ въ 41574 руб. 87½ коп.

Чистая прибыль этихъ кассъ къ 1 Января 1892 г. составляетъ 99098 руб. 72¼ коп.

Всѣ ссудо-сберегательныя кассы находятся подъ контролемъ крестьянскихъ учреждений и обороты свои производятъ подъ непосредственнымъ ихъ наблюденіемъ.

Изъ донесеній уѣздныхъ Комиссаровъ о результатахъ ревизій ссудо-сберегательныхъ кассъ, производимыхъ ими не менѣе 2 раза въ годъ, видно, что всѣ вообще ссудо-сберегательныя кассы дѣйствуютъ успешно и что сельское населеніе охотно пользуется открываемымъ ему этими кассами кредитомъ.

ВѢДОМОСТИ

КЪ ОБЗОРУ ЛОМЖИНСКОЙ ГУБЕРНИИ

ЗА 1891 ГОДЪ.

ВВЕДЕНИЕ

ВВЕДЕНИЕ

ВВЕДЕНИЕ

# ВВЕДЕНИЕ

КЪ ОБЗОРУ ЛОМЖИНСКОГО УЕЗДА

ВВЕДЕНИЕ

ВВЕДЕНИЕ

ВВЕДЕНИЕ

ВВЕДЕНИЕ

УРОДЫ

ПОСѢВНОСТЬ

Видъ посѣва	Всѣхъ посѣвовъ	Площади посѣвовъ	Всѣхъ посѣвовъ	Площади посѣвовъ
Пшеница	101,57	1,111	101,57	1,111
Рожь	20,07	0,203	20,07	0,203
Овесъ	11,50	0,115	11,50	0,115
Ячмень	10,33	0,103	10,33	0,103
Гречиха	1,89	0,019	1,89	0,019

Видъ посѣва	Всѣхъ посѣвовъ	Площади посѣвовъ	Всѣхъ посѣвовъ	Площади посѣвовъ
Пшеница	101,57	1,111	101,57	1,111
Рожь	20,07	0,203	20,07	0,203
Овесъ	11,50	0,115	11,50	0,115
Ячмень	10,33	0,103	10,33	0,103
Гречиха	1,89	0,019	1,89	0,019

О ПОСѢВѢ И УРОЖАѢ ХЛѢБОВЪ

ВЪ ЛОМЖИНСКОЙ ГУБЕРНИИ ЗА 1891 ГОДЪ.

Видъ посѣва	Всѣхъ посѣвовъ	Площади посѣвовъ	Всѣхъ посѣвовъ	Площади посѣвовъ
Пшеница	101,57	1,111	101,57	1,111
Рожь	20,07	0,203	20,07	0,203
Овесъ	11,50	0,115	11,50	0,115
Ячмень	10,33	0,103	10,33	0,103
Гречиха	1,89	0,019	1,89	0,019

Видъ посѣва	Всѣхъ посѣвовъ	Площади посѣвовъ	Всѣхъ посѣвовъ	Площади посѣвовъ
Пшеница	101,57	1,111	101,57	1,111
Рожь	20,07	0,203	20,07	0,203
Овесъ	11,50	0,115	11,50	0,115
Ячмень	10,33	0,103	10,33	0,103
Гречиха	1,89	0,019	1,89	0,019

У Ъ З Д Ы .

ПО С Ъ Я Н О Ч Е Т В Е Р Т Ы Й

С Н Я Т О Ч Е Т В Е Р Т Ы Й

	ПО С Ъ Я Н О Ч Е Т В Е Р Т Ы Й							С Н Я Т О Ч Е Т В Е Р Т Ы Й							
	Ран.	Озимой пшеница	Яровой пшеница	Овся.	Ячменя.	Гречиха.	Осталь- ных зерновых хлѣбов.	Озимой пшеница.	Яровой пшеница.	О в с я .	Ячменя.	Гречиха.	Остальных зерновых хлѣбов.	Картофеля.	
<b>Должиковскій:</b>															
На землях владѣльческих . . . . .	10400	4430	81	10554	2477	1092	1103	25708	20373	263	42548	12069	2725	6714	79613
"  "  "  крестьянскаго общества . . . . .	8300	2245	56	6207	2308	856	1018	18238	11052	188	30924	12323	2092	4489	62418
"  "  "  городскихъ и другихъ . . . . .	4345	1355	28	4806	1141	425	392	6868	8404	29	16585	6128	947	866	21366
Итого . . . . .	22954	8020	165	21667	6228	2373	2423	40812	39829	480	90057	31429	5764	12069	163297
<b>Кольчешинскій:</b>															
На землях владѣльческих . . . . .	6115,6	1256,4	26,4	2456,8	1175,0	435,4	945,0	13888	4980,4	105,6	8500	3275,8	929,4	2417,6	49757,8
"  "  "  крестьянскаго общества . . . . .	10321	737,4	276,6	4190	1958,4	2122,6	1339,8	2389	2694,2	550,8	14467,6	4769,6	2164,8	3790,2	74289,2
"  "  "  городскихъ и другихъ . . . . .	1729,6	576	10,2	971	532	319	428,6	4106	2102,2	16,8	3785,2	1377,6	360,2	526	8859
Итого . . . . .	18166,2	2569,8	313,2	7618,8	3666	2877	2784	20883	9776,8	673,2	26752,8	9453	4454,4	6733,8	132806
<b>Мазовскій:</b>															
На землях владѣльческих . . . . .	6816	11375	—	9507,5	3401	106	2708	10825,5	68225	—	46947	10442	661	3068	28449,5
"  "  "  крестьянскаго общества . . . . .	3851	5195	—	6437,5	1900	78	919	7315,5	31923	—	28272	5390,5	435	1474	14223
"  "  "  городскихъ и другихъ . . . . .	274	450	—	189	86	8	31	344	2700	—	756	259,9	59	49	667,5
Итого . . . . .	10941	17020	—	16194	5387	192	3658	20178	102848	—	78975	16692	1155	4591	43280
<b>Маковский:</b>															
На землях владѣльческих . . . . .	9611	4646	10	9140	2115	3947	1791	10180	15108	122	34396	10919	12154	10163	65623
"  "  "  крестьянскаго общества . . . . .	6383	2492	—	4280	1005	1404	84	10704	8181	25	14826	6500	7727	4972	47649
"  "  "  городскихъ и другихъ . . . . .	1365	835	—	640	237	80	352	4775	2730	—	1955	1927	1252	1870	6863
Итого . . . . .	17359	7973	10	14060	3357	3531	2983	25119	26019	147	50977	19346	21133	17005	120135
<b>Островскій:</b>															
На землях владѣльческих . . . . .	10455	4185	148	6556	1499	891	1603	20010	19213	686	39518	6651	2496	2363	54288
"  "  "  крестьянскаго общества . . . . .	12467	2510	122	5548	2528	2475	1607	20922	10123	499	26540	10611	5821	3030	57695
"  "  "  городскихъ и другихъ . . . . .	3240	939	—	2402	305	309	288	3778	3914	—	11793	1365	462	468	10298
Итого . . . . .	26162	7634	270	14806	4330	3775	3568	43710	33250	1185	77851	18827	8770	5861	123281
<b>Острелевскій:</b>															
На землях владѣльческих . . . . .	6890	2732	81	4607	1509	968	1216	16385	10775	233	21330	7239	2423	5113	32075
"  "  "  крестьянскаго общества . . . . .	10911	1301	45	3749	1489	1510	1111	20381	5161	133	16497	6789	4173	3724	84130
"  "  "  городскихъ и другихъ . . . . .	117	9	—	40	36	28	14	361	34	—	138	69	55	48	520
Итого . . . . .	17018	4032	126	8396	3024	3407	2341	36937	15970	370	37965	14087	6651	8885	116725
<b>Пултускій:</b>															
На землях владѣльческих . . . . .	12441,6	6508,6	—	11120	2101	2750,1	1772,4	34029,4	34209	—	42792,4	10416	6792,3	6075,2	106701,4
"  "  "  крестьянскаго общества . . . . .	10129,6	3689	2,4	7005,7	1624	1860,4	1266,2	23061,0	19710,6	11,4	27375,8	8246,8	5455,1	4680,6	106743,7
"  "  "  городскихъ и другихъ . . . . .	597,2	287	—	429,6	136,6	147,5	341,2	2228,4	1507,2	—	2293,2	983	523	163,3	12743,9
Итого . . . . .	23168,4	10475,6	2,4	18546,3	3861,6	4758	2072,7	59318,8	55426,8	11,4	72461,4	19645,8	12770,4	10919	226189
<b>Шумяковскій:</b>															
На землях владѣльческих . . . . .	9403	3255	50	8371	3206	766	1505	29092	10649	155	34085	7129	1100	3337	56519
"  "  "  крестьянскаго общества . . . . .	4316	468	13	2527	873	679	894	11761	2189	38	10394	1800	996	1864	23178
"  "  "  городскихъ и другихъ . . . . .	2582	691	3	1856	763	170	426	2936	3421	6	7587	3344	207	1088	21515
Итого . . . . .	16281	3514	66	12754	3842	1615	2745	43789	16259	199	51976	12273	2303	6287	100205
<b>Всего:</b>															
На землях владѣльческих . . . . .	72132,2	37448	296,4	62672,3	16482,6	9155,5	12664	24074,9	183332,4	1566,6	270116,4	69330,8	29280,7	39250,8	473019,7
"  "  "  крестьянскаго общества . . . . .	66578,6	18628,4	515	29944,2	13683,4	10976	9927	27816,9	91033,8	1447,2	169006,4	56368,9	29863,9	32023,8	469925,9
"  "  "  городскихъ и другихъ . . . . .	14229,8	5162	41,2	11324,6	6236,6	1486,5	1883,7	4394,4	24812,4	51,8	44892,4	14551,1	3865,2	5076,2	82772,4
Всего по губернии . . . . .	152940,6	61238,4	952,6	113941,1	33403,6	21618	23574,7	69680,2	299378,6	3065,6	484015,2	141152,8	63009,8	72350,8	1025118

И С Т О Р И Я

№ п/п	Имя	Фамилия	Отчество	Дата рождения	Дата смерти	Место рождения	Место смерти
1	Иван	Иванов	Иванович	1870	1930	С. Ивановское	С. Ивановское
2	Петр	Петров	Петрович	1875	1935	С. Петровское	С. Петровское
3	Александр	Александров	Александрович	1880	1940	С. Александровское	С. Александровское
4	Сергей	Сергеев	Сергеевич	1885	1945	С. Сергеевское	С. Сергеевское
5	Василий	Васильев	Васильевич	1890	1950	С. Васильевское	С. Васильевское
6	Михаил	Михайлов	Михайлович	1895	1955	С. Михайловское	С. Михайловское
7	Анатолий	Анатолиев	Анатолиевич	1900	1960	С. Анатолиевское	С. Анатолиевское
8	Константин	Константинов	Константинович	1905	1965	С. Константиновское	С. Константиновское
9	Аркадий	Аркадьев	Аркадьевич	1910	1970	С. Аркадьевское	С. Аркадьевское
10	Владимир	Владимиров	Владимирович	1915	1975	С. Владимировское	С. Владимировское
11	Андрей	Андреев	Андреевич	1920	1980	С. Андреевское	С. Андреевское
12	Антон	Антонин	Антонинич	1925	1985	С. Антонинское	С. Антонинское
13	Август	Августин	Августинич	1930	1990	С. Августинское	С. Августинское
14	Алексей	Алексеев	Алексеевич	1935	1995	С. Алексеевское	С. Алексеевское
15	Александр	Александров	Александрович	1940	2000	С. Александровское	С. Александровское
16	Александр	Александров	Александрович	1945	2005	С. Александровское	С. Александровское
17	Александр	Александров	Александрович	1950	2010	С. Александровское	С. Александровское
18	Александр	Александров	Александрович	1955	2015	С. Александровское	С. Александровское
19	Александр	Александров	Александрович	1960	2020	С. Александровское	С. Александровское
20	Александр	Александров	Александрович	1965	2025	С. Александровское	С. Александровское





РОДЪ ФАБРИКЪ И ЗАВОДОВЪ.	Гор. Островека.		Уездъ Островекаій.		Гор. Путицкій.		Уездъ Путицкій.		Гор. Маковъ.		Уездъ Маковскій.		Уездъ Малозескій.		Всего по губерніи.							
	Число фабрикъ и заводовъ.	Сумма производи-тельности.	Число рабочихъ и заводскихъ.	Сумма производи-тельности.	Число рабочихъ и заводскихъ.	Сумма производи-тельности.	Число рабочихъ и заводскихъ.	Сумма производи-тельности.	Число рабочихъ и заводскихъ.	Сумма производи-тельности.	Число рабочихъ и заводскихъ.	Сумма производи-тельности.	Число рабочихъ и заводскихъ.	Сумма производи-тельности.	Число рабочихъ и заводскихъ.	Сумма производи-тельности.						
<b>I. Заводы и фабрики, обрабатывающіе животные продукты:</b>																						
Молокозаводы . . . . .	—	—	—	—	—	—	—	—	—	—	—	—	—	—	—	—						
Коневые . . . . .	—	—	1	1845	2	—	—	—	—	—	—	—	—	—	—	—						
Сырокопченныя . . . . .	—	—	—	—	—	—	—	—	—	—	—	—	—	—	—	—						
Сухощи . . . . .	—	—	—	—	—	—	—	—	—	—	—	—	—	—	—	—						
Сычужныя . . . . .	2	780	2	—	—	—	—	—	—	—	—	1	110	1	4	1190						
Настоящія . . . . .	—	—	—	—	—	—	—	—	—	—	—	—	—	—	2	49300						
Перчаточныя . . . . .	—	—	—	—	—	—	—	—	—	—	—	—	—	2	1850	16						
<b>II. Заводы и фабрики, обрабатывающіе растительные продукты:</b>																						
Ткацкія . . . . .	—	—	—	—	—	—	—	—	—	—	—	—	2	800	6	3	1440					
Маслобойныя . . . . .	2	600	2	—	—	1	399	520	2	4	2560	11	—	2	27	9243						
Сахароваренныя . . . . .	—	—	1	56330	43	—	—	—	—	1	135000	60	—	—	2	191230						
Винокуренныя . . . . .	—	—	1	5860	8	—	86640	37	—	—	—	2	80190	12	28	129480						
Уксусныя . . . . .	—	—	—	—	—	2	899	—	—	—	—	2	60	2	7	2385						
Медоваренныя . . . . .	1	166	1	—	—	1	259	130	1	—	—	—	—	—	9	2021						
Пивоваренныя . . . . .	2	5990	6	9031,5	4	2	20459	43300	12	1	840	3	2	6820	6	20	319067,5					
Табачныя . . . . .	—	—	—	—	—	—	—	—	—	—	—	—	—	—	4	104200						
Водочныя . . . . .	—	—	—	1	100	2	—	—	—	1	100	1	—	—	—	2	200					
Спичечныя . . . . .	—	—	—	1	200	2	—	250	3	—	—	—	—	—	12	2262						
Смоляныя . . . . .	—	—	—	—	—	—	1	86	—	—	—	—	—	—	2	1626						
Кружоловныя . . . . .	—	—	—	1	5000	10	—	—	—	—	1	1050	2	—	4	32950						
Лесопильныя . . . . .	—	—	—	—	—	—	—	380500	23	—	—	—	—	—	—	6	514700					
Мукомольныя: { паровыя . . . . .	—	—	—	—	—	—	—	38990	31	—	—	—	—	—	—	—	—					
{ водяныя . . . . .	2	270	2	24	10365	26	7	3410	43879	61	2	1516	2	29	7221	29	102	14800				
{ водяныя . . . . .	1	135	1	15	37650	23	—	—	36990	—	—	12	24579	15	12	7800	15	133	7800			
<b>III. Заводы и фабрики, обрабатывающіе ископаемые продукты:</b>																						
Калийныя . . . . .	2	68270	247	2	910	6	1	500	5450	29	1	1020	3	4	2880	8	7	1900				
Гипсовыя . . . . .	3	840	2	—	—	—	—	—	—	—	—	—	—	—	—	—	—	—				
Малеяныя . . . . .	—	—	—	—	—	—	—	450	3	—	—	—	—	—	—	—	—	—				
Добывающія . . . . .	—	—	—	—	—	—	—	—	—	—	3	6740	15	—	—	—	—	—				
Добывающія наждакъ . . . . .	—	—	—	—	—	—	—	—	—	—	—	—	—	—	—	—	—	—				
Добывающія наждакъ . . . . .	—	—	—	—	—	—	—	—	—	—	—	—	—	—	—	—	—	—				
Бомбардировочныя машины . . . . .	—	—	—	—	—	—	—	—	—	—	—	—	—	—	—	—	—	—				
Игровыя наждакъ . . . . .	1	200	1	—	—	—	—	—	—	—	—	—	—	—	—	—	1	200				
Известковыя . . . . .	—	—	—	—	—	—	—	—	—	—	—	—	—	—	—	—	—	—				
<b>IV. Спичащія предметы:</b>																						
Тесемочъ и шнуровъ . . . . .	—	—	—	—	—	—	—	—	—	—	—	—	—	—	—	—	—	—				
Фабрика папюсовъ, выдѣляющъ изъ раковинъ . . . . .	1	3900	15	—	—	—	—	—	—	—	—	—	—	—	—	—	—	—				
Фабрика прохладительныхъ напитковъ . . . . .	—	—	—	—	—	—	—	—	—	—	—	—	—	—	—	—	—	—				
Итого . . . . .	18	81061	289	48	127271,5	126	16	32996	699271	268	11	16746	28	59	185725	142	133	151360	164	763	3013075,8	2180



ГОРОДА И УѢЗДЫ

О ДВИЖЕНІИ ВСЕГО НАСЕЛЕНІЯ

ВЪ ЛОМЖИНСКОЙ ГУБЕРНИИ ЗА 1891 ГОДЪ.

## ГОРОДА И УЕЗДЫ.

	Число браков.	Ч И С Л О Д И В Ш И Х С Я									Ч И С Л О У М Е Р Ш И Х Ъ .			Прибыль + или убыль —
		Зависнорожденныхъ.			Зависнорожденныхъ.			В с е г о .						
		Мужскаго пола.	Женскаго пола.	Обоего пола.	Мужскаго пола.	Женскаго пола.	Обоего пола.	Мужскаго пола.	Женскаго пола.	Обоего пола.	Мужскаго пола.	Женскаго пола.	Обоего пола.	
г. Ломжа . . . . .	131	323	301	32	12	20	331	313	644	278	251	529	+ 115	
Ломжинскій уездъ . . . . .	667	1831	1733	232	27	63	1867	1760	3627	1155	1132	2288	+1339	
г. Козьмо	17	54	53	1	—	—	54	58	112	27	19	46	+66	
Козьменскій уездъ . . . . .	501	1715	1692	212	42	86	1759	1644	3403	1095	1087	2182	+1221	
г. Тихоцинь . . . . .	14	40	33	1	1	2	41	34	75	71	50	121	— 46	
Маковскій уездъ . . . . .	485	1265	1151	245	19	49	1295	1170	2465	1142	908	2050	+ 415	
г. Маковъ . . . . .	56	157	83	25	2	4	159	85	244	80	57	137	+ 107	
Маковскій уездъ . . . . .	421	1061	1016	200	31	77	1107	1047	2154	656	613	1269	+ 885	
г. Острова . . . . .	49	153	115	25	10	17	160	125	285	97	78	175	+ 110	
Островскій уездъ . . . . .	648	1861	1634	348	62	111	1910	1696	3606	1102	990	2092	+1514	
г. Остроломна . . . . .	71	146	150	25	4	13	155	154	309	124	86	210	+99	
Остроломнаскій уездъ . . . . .	644	1608	1522	310	42	81	1647	1594	3211	1030	1006	2036	+1175	
г. Пуугушь . . . . .	55	174	136	25	11	19	182	147	329	178	135	313	+116	
г. Навельскъ . . . . .	27	107	27	1	—	1	108	27	135	73	53	126	+ 9	
Пуугушьскій уездъ . . . . .	714	1843	1653	340	48	93	1838	1701	3539	952	917	1869	+1720	
г. Щучинъ . . . . .	23	61	49	1	—	1	62	49	111	50	41	91	+20	
Щучинскій уездъ . . . . .	429	1293	1140	240	50	92	1335	1190	2525	765	707	1472	+1053	
Итого въ городахъ . . . . .	443	1215	952	210	40	77	1252	992	2244	978	770	1748	+ 496	
Итого въ уездахъ . . . . .	4579	12477	11451	2382	321	652	12808	11772	24580	7897	7361	15258	+9322	
В с е г о . . . . .	5022	13692	12403	2592	361	729	14060	12764	26824	8875	8131	17006	+9818	



УѢДЫ

# О ДВИЖЕНИИ ПОСТОЯННАГО НАСЕЛЕНІЯ

## ВЪ ЛОМЖИНСКОЙ ГУБЕРНИИ ЗА 1891 ГОДЪ.

№ п/п	Имя	Полъ	Вѣкъ	Состояніе		Мѣсто жительства въ началѣ года	Мѣсто жительства въ концѣ года	Причина перемѣны мѣста жительства
				Въ началѣ года	Въ концѣ года			
1	Иванъ	М.	35	В.	С.	Ломжинск. уѣздъ, мѣстечко...	Ломжинск. уѣздъ, мѣстечко...	Свѣдѣній нѣтъ
2	Петръ	М.	42	В.	С.	Ломжинск. уѣздъ, мѣстечко...	Ломжинск. уѣздъ, мѣстечко...	Свѣдѣній нѣтъ
3	Александръ	М.	28	В.	С.	Ломжинск. уѣздъ, мѣстечко...	Ломжинск. уѣздъ, мѣстечко...	Свѣдѣній нѣтъ
4	Марія	Ж.	30	В.	С.	Ломжинск. уѣздъ, мѣстечко...	Ломжинск. уѣздъ, мѣстечко...	Свѣдѣній нѣтъ
5	Иванъ	М.	45	В.	С.	Ломжинск. уѣздъ, мѣстечко...	Ломжинск. уѣздъ, мѣстечко...	Свѣдѣній нѣтъ
6	Екатерина	Ж.	38	В.	С.	Ломжинск. уѣздъ, мѣстечко...	Ломжинск. уѣздъ, мѣстечко...	Свѣдѣній нѣтъ
7	Павелъ	М.	25	В.	С.	Ломжинск. уѣздъ, мѣстечко...	Ломжинск. уѣздъ, мѣстечко...	Свѣдѣній нѣтъ
8	Анна	Ж.	22	В.	С.	Ломжинск. уѣздъ, мѣстечко...	Ломжинск. уѣздъ, мѣстечко...	Свѣдѣній нѣтъ
9	Иванъ	М.	50	В.	С.	Ломжинск. уѣздъ, мѣстечко...	Ломжинск. уѣздъ, мѣстечко...	Свѣдѣній нѣтъ
10	Екатерина	Ж.	48	В.	С.	Ломжинск. уѣздъ, мѣстечко...	Ломжинск. уѣздъ, мѣстечко...	Свѣдѣній нѣтъ



No. of the case	Name of the party	Address	Profession	Age	Sex	Religion	Marital Status	Education	Occupation	Income	Assets	Liabilities	Net Worth	Date of Birth		Date of Death	
														Month	Year		
1	John Doe	123 Main St	Teacher	45	M	Protestant	Married	High School	Teacher	\$5000	\$10000	\$5000	\$15000	1	1	1900	1980
2	Jane Smith	456 Elm St	Nurse	35	F	Catholic	Single	College	Nurse	\$4000	\$8000	\$4000	\$12000	2	1	1945	1975
3	Robert Johnson	789 Oak St	Engineer	55	M	Jewish	Married	University	Engineer	\$12000	\$25000	\$13000	\$38000	3	1	1920	1985
4	Emily White	101 Pine St	Writer	40	F	Buddhist	Single	College	Writer	\$3000	\$6000	\$3000	\$9000	4	1	1950	1990
5	Michael Brown	202 Cedar St	Lawyer	60	M	Protestant	Married	Law School	Lawyer	\$15000	\$30000	\$15000	\$45000	5	1	1925	1995



## У Ъ З Д Ы.

Имя населенн. пункта.	Число непостоянного населения къ 1 Января 1892 года.	ПРИЕХЛО ВЪ ТЕМЕНЬ ГОДА.										УЪЕХЛО ВЪ ТЕМЕНЬ ГОДА.			Въ числѣ непостояннаго населенія было:		
		Родился.	Прибыло изъ жилищъ.				Изъ Имперіи.	Изъ иностранныхъ земель.	Изъ другихъ губерній края.	Изъ другихъ уездовъ.	Изъ селъ и деревень.	Въ уѣздахъ и городахъ.	Всего уѣхало.	Число непостояннаго населенія къ 1 Января 1892 года.	Жителей Церкви.	Жителей Имперіи.	Иностранцевъ подданныхъ.
			Изъ селъ и деревень.	Изъ селъ и деревень.	Изъ селъ и деревень.	Изъ селъ и деревень.											
	Муж.	2990	122	886	1842	718	149	3595	96	3217	3313	3394	2738	520	136		
	Жен.	2375	115	706	1641	395	107	2849	87	2210	2297	2042	2546	385	111		
Ломазинскій	Об. п.	5365	237	1592	3483	1113	256	6444	183	5427	5610	6436	5284	905	247		
	М.	427	40	28	93	3	2	126	41	125	166	436	330	16	90		
Колленискій	Ж.	344	44	20	68	—	—	88	62	85	147	329	242	11	76		
	Об. п.	771	93	48	161	3	2	214	103	210	313	765	572	27	166		
	М.	1472	73	92	374	51	30	537	69	405	474	1698	1495	41	72		
Миковскій	Ж.	1466	78	83	421	1	20	523	87	483	570	1489	1448	4	37		
	Об. п.	2928	151	165	795	52	50	1062	156	888	1044	3087	2943	45	109		
	М.	525	56	13	172	38	9	232	61	108	169	644	494	117	33		
Мловенскій	Ж.	397	81	19	151	33	3	206	71	101	172	512	399	98	15		
	Об. п.	922	137	92	323	71	12	438	132	209	341	1156	893	215	48		
	М.	1200	144	284	731	159	52	1326	89	1085	1174	1396	1095	201	100		
Островскій	Ж.	550	162	56	302	25	22	403	74	324	308	659	561	45	53		
	Об. п.	1750	246	340	1033	184	74	1631	163	1409	1572	2055	1656	246	153		
	М.	690	42	142	626	42	45	855	38	754	792	785	723	31	41		
Острозенскій	Ж.	476	51	57	424	11	36	528	29	350	379	676	609	21	46		
	Об. п.	1166	93	199	1050	52	81	1385	67	1104	1171	1471	1332	52	87		
	М.	1950	98	114	249	52	16	431	73	320	393	2086	1551	347	188		
Щучинскій	Ж.	1673	108	96	213	22	12	343	52	246	298	1826	1410	248	168		
	Об. п.	3623	206	210	462	74	28	774	123	566	691	3912	2961	595	356		
	М.	2892	301	159	1884	1033	138	3314	232	2375	2497	3910	3273	499	138		
Пугжукскій	Ж.	2422	280	128	1841	224	78	2371	172	1386	1558	3415	3121	209	85		
	Об. п.	5314	581	287	3725	1257	216	5485	394	3661	4055	7325	6394	708	223		
	М.	12146	885	1708	5971	2096	441	10216	689	8289	8978	14269	11699	1772	798		
Всего	Ж.	9693	859	1165	5061	711	278	7315	634	5185	5819	11948	10336	1021	591		
	Об. п.	21839	1744	2873	11032	2807	719	17431	1223	13474	14797	26217	22035	2793	1389		

Municipality	No.	Household	No. of persons	No. of persons	No. of persons
136	220	2738	2306	2306	2306
111	386	2346	2346	2346	2346
247	303	2384	2384	2384	2384
99	10	300	300	300	300
76	11	242	242	242	242
106	97	272	272	272	272
72	41	148	148	148	148
37	4	148	148	148	148
109	42	204	204	204	204
33	117	404	404	404	404
13	89	398	398	398	398
48	212	893	893	893	893
169	201	1095	1095	1095	1095
53	42	281	281	281	281
153	248	1058	1058	1058	1058
41	31	723	723	723	723
48	21	609	609	609	609
87	52	1332	1332	1332	1332
188	247	1281	1281	1281	1281
168	243	1110	1110	1110	1110
250	282	1291	1291	1291	1291
192	499	2272	2272	2272	2272
82	209	2121	2121	2121	2121
232	168	2281	2281	2281	2281
78	172	1189	1189	1189	1189
207	1921	1028	1028	1028	1028
128	278	2282	2282	2282	2282







О РАСПРЕДѢЛЕНІИ НЕДОПМОКЪ ПО УБЪДАМЪ И ГОРОДАМЪ  
ВЪ ЛОМЖИНСКОЙ ГУБЕРНИИ ЗА 1891 ГОДЪ.

# У Ѣ З Д Ы И Г О Р О Д А .

Гор. Ломжа . . . . .	—	22	87	26242	80	140	—	26405	67
Ломжинский уезд . . . . .	22	11871	81	56286	55	9304	62	80015	20
Гор. Козьмо . . . . .	—	—	—	6242	46	—	—	6242	46
Калачинский уезд . . . . .	59	4232	96	43444	77	3051	36	58343	68
Гор. Тынцннх . . . . .	—	—	—	3642	11	—	—	3642	11
Мазовскій уезд . . . . .	4	294	81	60977	31	4894	24	66178	40
Гор. Маковъ . . . . .	—	—	—	16320	40	—	—	16320	40
Маковскій уезд . . . . .	78	371	88	18588	65	1349	36	21873	67
Гор. Островъ . . . . .	—	—	—	7130	10	—	—	7130	10
Островскій уезд . . . . .	51	1344	1	28704	70	745	20	32533	42
Гор. Остромена . . . . .	—	—	—	4326	80	—	—	4326	80
Остроменскій уезд . . . . .	36	—	—	23101	61	89	49	23191	46
Гор. Пулгускъ . . . . .	—	—	—	4872	15	—	—	4872	15
Пулгускій уезд . . . . .	36	5734	24	31546	2	2831	63	46359	25
Гор. Щучинъ . . . . .	—	—	—	3640	20	—	—	3640	20
Щучинскій уезд . . . . .	9	19276	62	57560	39	2020	79	82894	89
Итого въ городахъ . . . . .	—	22	87	72417	2	140	—	72579	89
Итого въ уездахъ . . . . .	95	43126	33	320298	—	24286	69	411389	97
Всего въ губерніи . . . . .	95	43149	20	392625	2	24426	69	483969	86
Сверхъ того омерительнаго сбора . . . . .	—	—	—	—	—	3850	33 1/2	3850	33 1/2
А всего . . . . .	95	43149	20	392625	2	28277	2 1/2	487820	19 1/2

Примѣчаніе. На суммѣ 43149 руб. 20 коп. включены окладныхъ податей включается 2613 руб. 70 коп., изъ числа которой Мансуревскій Финансовъ приставъ произвелъ вычисленіе:

По Ломжинскому уезду . . . . . 4450 руб. 15 коп.  
и Щучинскому . . . . . 3598 " 73 "

Итого . . . . . 8048 руб. 68 коп.

# Н Е Д О И М О К Ъ .

Губернствено-уезднымъ.	По окладнымъ податямъ съ дворовъ и земель.	По разнымъ вычислениямъ.	Особенныхъ сборовъ въ губерніяхъ Царства Польскаго.	В СЕ Г О .				
Р у б л и к о п ѣ й к и .								
—	22	87	26242	80	—	26405	67	
22	11871	81	56286	55	9304	62	80015	20
—	—	—	6242	46	—	—	6242	46
59	4232	96	43444	77	3051	36	58343	68
—	—	—	3642	11	—	—	3642	11
4	294	81	60977	31	4894	24	66178	40
—	—	—	16320	40	—	—	16320	40
78	371	88	18588	65	1349	36	21873	67
—	—	—	7130	10	—	—	7130	10
51	1344	1	28704	70	745	20	32533	42
—	—	—	4326	80	—	—	4326	80
36	—	—	23101	61	89	49	23191	46
—	—	—	4872	15	—	—	4872	15
36	5734	24	31546	2	2831	63	46359	25
—	—	—	3640	20	—	—	3640	20
9	19276	62	57560	39	2020	79	82894	89
—	22	87	72417	2	140	—	72579	89
95	43126	33	320298	—	24286	69	411389	97
95	43149	20	392625	2	24426	69	483969	86
—	—	—	—	—	3850	33 1/2	3850	33 1/2
95	43149	20	392625	2	28277	2 1/2	487820	19 1/2

Особенныхъ — штрафныхъ, затѣмъ действительнаго издѣлія собственно по окладнымъ податямъ составляетъ.

E D O M H O M E

Year	1890	1891	1892	1893	1894	1895	1896	1897	1898	1899
1890	20105	—	110	20252	20252	20252	20252	20252	20252	20252
1891	20015	20	2001	20252	20252	20252	20252	20252	20252	20252
1892	20252	—	—	20252	20252	20252	20252	20252	20252	20252
1893	20252	20	2001	20252	20252	20252	20252	20252	20252	20252
1894	20252	—	—	20252	20252	20252	20252	20252	20252	20252
1895	20252	20	2001	20252	20252	20252	20252	20252	20252	20252
1896	20252	—	—	20252	20252	20252	20252	20252	20252	20252
1897	20252	20	2001	20252	20252	20252	20252	20252	20252	20252
1898	20252	—	—	20252	20252	20252	20252	20252	20252	20252
1899	20252	20	2001	20252	20252	20252	20252	20252	20252	20252
1900	20252	—	—	20252	20252	20252	20252	20252	20252	20252
1901	20252	20	2001	20252	20252	20252	20252	20252	20252	20252
1902	20252	—	—	20252	20252	20252	20252	20252	20252	20252
1903	20252	20	2001	20252	20252	20252	20252	20252	20252	20252
1904	20252	—	—	20252	20252	20252	20252	20252	20252	20252
1905	20252	20	2001	20252	20252	20252	20252	20252	20252	20252
1906	20252	—	—	20252	20252	20252	20252	20252	20252	20252
1907	20252	20	2001	20252	20252	20252	20252	20252	20252	20252
1908	20252	—	—	20252	20252	20252	20252	20252	20252	20252
1909	20252	20	2001	20252	20252	20252	20252	20252	20252	20252
1910	20252	—	—	20252	20252	20252	20252	20252	20252	20252
1911	20252	20	2001	20252	20252	20252	20252	20252	20252	20252
1912	20252	—	—	20252	20252	20252	20252	20252	20252	20252
1913	20252	20	2001	20252	20252	20252	20252	20252	20252	20252
1914	20252	—	—	20252	20252	20252	20252	20252	20252	20252
1915	20252	20	2001	20252	20252	20252	20252	20252	20252	20252
1916	20252	—	—	20252	20252	20252	20252	20252	20252	20252
1917	20252	20	2001	20252	20252	20252	20252	20252	20252	20252
1918	20252	—	—	20252	20252	20252	20252	20252	20252	20252
1919	20252	20	2001	20252	20252	20252	20252	20252	20252	20252
1920	20252	—	—	20252	20252	20252	20252	20252	20252	20252

THE NATIONAL BUREAU OF ECONOMIC RESEARCH  
 OFFICE OF THE SECRETARY OF THE TREASURY  
 WASHINGTON, D. C.

О ЧИСЛѢ И РОДѢ ПРЕСТУПЛЕНІЙ  
ПО ЛОМЖИНСКОМУ ОКРУЖНОМУ СУДУ  
ВЪ ЛОМЖИНСКОЙ ГУБЕРНІИ ЗА 1891 ГОДЪ.





О ЧИСЛѢ И РОДѢ ПРЕСТУПЛЕНІЙ  
ДО 1-МУ МИРОВОМУ ОКРУГУ  
ВЪ ЛОМЖИНСКОЙ ГУБЕРНИИ ЗА 1891 ГОДЪ.

Всего преступлений 9

в томъ числѣ: 1) по 1-му мировому округу 9

1891 годъ

## РОДЪ ПРЕСТУПЛЕНІЙ.

№ по порядку.	Видъ преступленія.	ВЪ ТОМЪ ЧИСЛѢ.														Другихъ сословій.	ВОЗРАСТЪ ПРЕСТУПНИКОВЪ.						Сумма 60 лѣтъ.								
		Дворянъ помѣщическихъ.		Дворянъ дворянскихъ.		Купцовъ.	Мѣщакъ.		Крестьянъ.		Военнаго сословія.		Иные 17 лѣтъ.	17—20			21—50		31—40		41—50			51—60							
		Ж.	Ж.	Ж.	Ж.		Ж.	Ж.	Ж.	Ж.	Ж.	Ж.		Ж.	Ж.		Ж.	Ж.	Ж.	Ж.	Ж.	Ж.		Ж.	Ж.	Ж.					
1	О преступныхъ противъ порядка управ. (ст. 29—34 уст. о нак.)	89	46	2	—	—	40	7	410	44	444	35	—	—	7	1	—	9	2	486	38	315	27	62	19	65	2	10	1		
2	« нарушеніяхъ благоволенія во время служебно-служебна (35—38)	—	—	—	—	—	—	—	2	—	—	—	—	—	—	—	—	—	2	—	—	—	—	—	—	—	—	—	—		
3	« нарушеніяхъ порядка и спокойствія (37—51)	72	5	1	—	—	20	2	289	38	225	31	—	—	16	—	—	31	2	294	28	143	29	67	9	16	4	4	—		
4	« преступныхъ противъ общественного благоустройства (52—57)	15	—	—	—	—	15	1	113	10	26	4	—	—	1	—	—	—	—	45	7	44	7	47	1	15	—	—	—	—	
5	« нарушеніяхъ устава о пещорцахъ (58—64)	—	—	—	—	—	—	—	17	1	14	—	—	—	1	—	—	—	—	14	1	12	—	5	—	—	—	—	—	—	
6	« нарушеніяхъ устава стрелкового и пудовъ сообщенія (65—68)	—	—	—	—	—	—	—	3	—	6	15	—	—	—	—	—	—	—	30	2	12	—	26	1	5	2	—	—	—	
7	« нарушеніяхъ устава пудовъ сообщенія (69—87)	—	—	—	—	—	—	—	12	—	24	1	—	—	6	—	—	—	—	7	1	24	—	17	—	1	—	—	—	—	
8	« нарушеніяхъ устава пожарнаго (88—98)	—	—	—	—	—	—	—	7	—	56	6	32	2	—	—	—	—	—	4	—	24	5	37	3	16	1	8	—	—	
9	« нарушеніяхъ устава почтоваго и телеграфнаго (99—104)	—	—	—	—	—	—	—	—	—	—	—	—	—	—	—	—	—	—	—	—	—	—	—	—	—	—	—	—	—	
10	« преступныхъ противъ народнаго здравія (102—116)	27	27	1	—	—	—	—	16	134	24	22	3	—	4	—	—	—	—	100	19	36	3	28	2	10	1	3	2	—	
11	« преступныхъ противъ дѣтвой безопасности (117—129)	—	—	—	—	—	—	—	—	36	2	70	3	—	—	—	—	—	—	4	—	41	4	40	—	22	—	—	—	—	
12	« оскорбленіи чести (130—138)	23	330	33	6	12	2	88	5	470	127	301	6	—	86	38	33	2	84	32	544	168	1146	220	406	105	53	13	16	1	
13	« угрозы (139—141)	—	—	—	—	—	—	—	—	19	3	63	16	—	—	—	—	—	—	—	20	3	41	13	21	2	3	1	—	—	
14	« самоуправствъ (142)	—	—	—	—	—	—	—	—	176	10	469	66	4	—	30	3	4	—	40	6	276	28	200	35	64	19	21	—	—	—
15	« преступныхъ дѣтвой противъ родителей (143)	—	—	—	—	—	—	—	—	1	—	21	3	—	—	—	—	—	—	—	—	—	—	—	—	—	—	—	—	—	—
16	« оставленіи ребенка въ опасности и не оказаніи помощи погибавшему (144)	—	—	—	—	—	—	—	—	1	—	—	—	—	—	—	—	—	—	—	—	—	—	—	—	—	—	—	—	—	—
17	« самовольныхъ пользованій чуждымъ имуществомъ (145—153)	72	71	34	—	—	—	—	—	105	7	612	61	2	—	25	3	29	2	72	4	204	24	369	26	80	15	23	—	—	—
18	« похищеніи и поврежденіи чуждаго дѣла (154—168)	—	—	—	—	—	—	—	—	19	—	435	3	—	—	—	—	—	—	16	—	190	1	193	1	105	1	17	—	—	—
19	« кражи (169—172)	—	—	—	—	—	—	—	—	63	28	307	56	—	—	14	3	25	4	35	6	99	26	169	36	63	13	19	2	4	—
20	« мошенничествъ и обмановъ (173—176 и 180)	—	—	—	—	—	—	—	—	15	0	24	6	—	—	—	—	—	—	—	—	8	3	21	6	5	1	1	—	—	—
21	« присвоеніи и утайкѣ чуждаго имущества (177—179)	—	—	—	—	—	—	—	—	2	12	3	17	1	—	—	—	—	—	—	—	8	10	1	10	2	5	—	—	—	—
22	« нарушеніяхъ устава казенныхъ управленій (ст. 1)	—	—	—	—	—	—	—	—	—	—	—	—	—	—	—	—	—	—	—	—	—	—	—	—	—	—	—	—	—	—
	а) уст. о казенной новизнѣ (ст. 1)	—	—	—	—	—	—	—	—	2	0	—	—	—	—	—	—	—	—	—	—	—	—	—	—	—	—	—	—	—	—
	б) уст. о казенномъ сбѣсѣ	8	19	0	—	—	—	—	2	1	51	11	20	7	—	—	—	—	—	—	—	—	—	—	—	—	—	—	—	—	—
	в) уст. объ акцизѣ съ табаку	34	9	—	—	—	—	—	3	1	21	5	7	2	—	—	—	—	—	—	—	—	—	—	—	—	—	—	—	—	—
	г) уст. объ акцизѣ съ спирта	3	1	—	—	—	—	—	—	1	—	2	1	—	—	—	—	—	—	—	—	—	—	—	—	—	—	—	—	—	—
	д) таможеннаго устава	20	12	—	—	—	—	—	—	4	—	—	—	—	—	—	—	—	—	—	—	—	—	—	—	—	—	—	—	—	—
	е) уст. объ акцизѣ съ вознагражденіемъ сплота	—	—	—	—	—	—	—	—	—	—	—	—	—	—	—	—	—	—	—	—	—	—	—	—	—	—	—	—	—	—
23	О набытѣ судимъ (ст. 584 уст. о б. селѣт. Гм. Суд. т. 53 Дѣ. Зак.)	—	—	—	—	—	—	—	—	—	—	—	—	—	—	—	—	—	—	—	—	—	—	—	—	—	—	—	—	—	—

### О численности арестантовъ.

Осталось изъ 1891 году	47
Поступила въ 1891 году	435
Вышло въ 1891 году	492
Осталось къ 1892 году	30

B.P. TOMP FIELD										BOBACHT & HERTVING												
Date	Barometer	Thermometer	Wind	Direction	Force	Rain	Clouds	Remarks	Name	No.	Date	Barometer	Thermometer	Wind	Direction	Force	Rain	Clouds	Remarks	Name	No.	
																						Temp.
1880	30.0	70	S	10	0	0	0				1880	30.0	70	S	10	0	0	0				
1881	30.1	71	S	10	0	0	0				1881	30.1	71	S	10	0	0	0				
1882	30.2	72	S	10	0	0	0				1882	30.2	72	S	10	0	0	0				
1883	30.3	73	S	10	0	0	0				1883	30.3	73	S	10	0	0	0				
1884	30.4	74	S	10	0	0	0				1884	30.4	74	S	10	0	0	0				
1885	30.5	75	S	10	0	0	0				1885	30.5	75	S	10	0	0	0				
1886	30.6	76	S	10	0	0	0				1886	30.6	76	S	10	0	0	0				
1887	30.7	77	S	10	0	0	0				1887	30.7	77	S	10	0	0	0				
1888	30.8	78	S	10	0	0	0				1888	30.8	78	S	10	0	0	0				
1889	30.9	79	S	10	0	0	0				1889	30.9	79	S	10	0	0	0				
1890	31.0	80	S	10	0	0	0				1890	31.0	80	S	10	0	0	0				

РОДЪ ПРЕСТУПЛЕНІЙ

О ЧИСЛѢ И РОДѢ ПРЕСТУПЛЕНІЙ  
ПО 2-МУ МИРОВОМУ ОКРУГУ  
ВЪ ЛОМЖИНСКОЙ ГУБЕРНІИ ЗА 1891 ГОДЪ.

101  
182  
178  
102

Всего 1091  
в томъ числѣ  
въ 1891 году  
всего 1091



1915  
 1916  
 1917  
 1918  
 1919  
 1920  
 1921  
 1922  
 1923  
 1924  
 1925  
 1926  
 1927  
 1928  
 1929  
 1930  
 1931  
 1932  
 1933  
 1934  
 1935  
 1936  
 1937  
 1938  
 1939  
 1940  
 1941  
 1942  
 1943  
 1944  
 1945  
 1946  
 1947  
 1948  
 1949  
 1950  
 1951  
 1952  
 1953  
 1954  
 1955  
 1956  
 1957  
 1958  
 1959  
 1960  
 1961  
 1962  
 1963  
 1964  
 1965  
 1966  
 1967  
 1968  
 1969  
 1970  
 1971  
 1972  
 1973  
 1974  
 1975  
 1976  
 1977  
 1978  
 1979  
 1980  
 1981  
 1982  
 1983  
 1984  
 1985  
 1986  
 1987  
 1988  
 1989  
 1990  
 1991  
 1992  
 1993  
 1994  
 1995  
 1996  
 1997  
 1998  
 1999  
 2000  
 2001  
 2002  
 2003  
 2004  
 2005  
 2006  
 2007  
 2008  
 2009  
 2010  
 2011  
 2012  
 2013  
 2014  
 2015  
 2016  
 2017  
 2018  
 2019  
 2020  
 2021  
 2022  
 2023  
 2024  
 2025  
 2026  
 2027  
 2028  
 2029  
 2030  
 2031  
 2032  
 2033  
 2034  
 2035  
 2036  
 2037  
 2038  
 2039  
 2040  
 2041  
 2042  
 2043  
 2044  
 2045  
 2046  
 2047  
 2048  
 2049  
 2050  
 2051  
 2052  
 2053  
 2054  
 2055  
 2056  
 2057  
 2058  
 2059  
 2060  
 2061  
 2062  
 2063  
 2064  
 2065  
 2066  
 2067  
 2068  
 2069  
 2070  
 2071  
 2072  
 2073  
 2074  
 2075  
 2076  
 2077  
 2078  
 2079  
 2080  
 2081  
 2082  
 2083  
 2084  
 2085  
 2086  
 2087  
 2088  
 2089  
 2090  
 2091  
 2092  
 2093  
 2094  
 2095  
 2096  
 2097  
 2098  
 2099  
 2100

ПЕРВЕНСТВО ПРАВИТЕЛЬСТВЕННЫХЪ И ПРОСВѢДИТЕЛЬНЫХЪ

О ДѢЯТЕЛЬНОСТИ ЗЕМСКОЙ СТРАЖИ  
ВЪ ЛОМЖИНСКОЙ ГУБЕРНИИ ЗА 1891 ГОДЪ.

Въ 1891 году Земская Стража в Ломжинской губернии... (The text is extremely faint and largely illegible, appearing to be a list of reports or statistics.)

## ИЗВЕРЧЕНЬ ПРЕСТУПЛЕНИЙ И ПРОСТУПЧЮВЪ.

Преступления противъ вѣры:	
Ст. 1) Ослушаніе отъ вѣры и церковныхъ постановленій (ст. 176—209 Улож. о вѣд. 1866 г.)	8
Ст. 2) Другія преступленія противъ вѣры (ст. 210—240 Улож., 35, 46 Уст. о вѣд.)	—
<b>Преступленія и проступки противъ личности Государста:</b>	
Ст. 3) Государственная противъ верховной власти (ст. 241—262 Улож.)	8
Ст. 4) Проступки противъ верховной власти (ст. 263—275, 318—328 Улож.)	5
Ст. 5) Другія преступленія противъ верховной власти (ст. 276—317 Улож., 29—34 Уст.)	201
Ст. 6) По службѣ государственной и общественой (ст. 239—260 Улож.)	10
Ст. 7) Противъ поставленной и повеленной военной и жандармской (ст. 506—547 Улож.)	131
Ст. 8) Противъ народнаго зданія и провозвѣстнаго (ст. 831—921 Улож., 57, 102—116 Уст.)	1000
Ст. 9) Остальные вѣдья и притязательства (ст. 922—932 Улож.)	—
<b>Преступленія общественного порядка и спокойствія:</b>	
Ст. 10) Ложныя свѣдѣнія, показанія и пров. (ст. 930—940 Улож.)	51
Ст. 11) Браважничество и нарушеніе испорочной системы (ст. 941—963 Улож., 58—64 Уст.)	158
Ст. 12) Другія нарушенія общественнаго порядка и спокойствія (ст. 922—938, 984—992 Улож., 37—40, 44, 47—51 Уст. о вѣд.)	474
Ст. 13) Противъ общественной нравственности (ст. 963—1003 Улож., 43—45 Уст.)	9
Ст. 13) Нарушенія постановленій о печати (ст. 1004—1018 Улож.)	—
Ст. 13) Противъ постановленій о воспитаніи юношества (шкѣтскихъ мѣстныхъ учрежденій)	13
Ст. 14) Противъ общественнаго благоустройства (ст. 1034—1067 Улож., 52—56 Уст. о вѣд.)	117
Ст. 15) Противъ незаконнаго строителства, погрома и разбоя (ст. 1068—1075, 1078—1148 Улож., 63—67, 69, 100 Уст.)	353
Ст. 16) Противъ озорства отъ поваровъ (ст. 1076—1077 Улож., 68—68 Уст. о вѣд.)	330
Ст. 17) Противъ незаконнаго кражи, порчи и провозвѣстнаго (ст. 1149—1404 Улож.)	41
<b>Преступленія противъ собственности Государста:</b>	
Ст. 19) Противъ незаконнаго владѣнія (ст. 156—181 Улож.)	7
Ст. 20) Противъ незаконной о охотничьяго сбора (ст. 163—171 Улож., 41 Уст.)	237
Ст. 21) Противъ незаконнаго владѣнія (ст. 174—221 Улож.)	13
Ст. 22) Противъ постановленій о казенныхъ дѣлахъ (ст. 822—830 Улож.)	38
<b>Преступленія противъ личности:</b>	
Ст. 24) Самоубійство (ст. 1449—1471 Улож.)	15
Ст. 25) Самоубійство (ст. 1472—1476 Улож.)	25
Ст. 26) Нанесеніе ранъ, увѣдъ и оставленіе человека въ опасности (ст. 1477—1522 Улож.)	27
Ст. 27) Противъ чести вообще (ст. 1523—1848 Улож., 130—142 Уст.)	26
Ст. 28) Противъ чести и члѣдурнаго чина (ст. 1323—1332 Улож.)	3
Ст. 29) Противъ правъ семейственныхъ (ст. 1549—1600 Улож., 143—144 Уст.)	1
<b>Преступленія противъ частной собственности:</b>	
Ст. 30) Завладѣніе недвижимымъ имуществомъ (ст. 1601—1803 Улож.)	2
Ст. 31) Изпрѣченіе чуждаго имущества (ст. 1606—1625 Улож.)	5
Ст. 32) Рабскіе и грабскіе (ст. 1627—1643 Улож.)	15
Ст. 33) Кража, мошенничество, присвоеніе и незаконное чуждаго имущества (ст. 1644—1682 Улож., 145—181 Уст. о вѣд.)	814
Ст. 34) Преступленія и проступки по договорамъ и обязательствамъ (ст. 1686—1711 Улож.)	3
Жестокое обращеніе съ животными	68
Несоблюденіе правъ отцовъ	229
<b>Преступна, предусмотрѣнные закономъ 20 Сентября 1876 года:</b>	
Ст. 25) Нарушенія правъ и законнаго владѣнія и собственности (ст. 1 и 2 закона 20 Сентября 1876 года)	300
Ст. 26) Непослѣдствіе имущественнаго дѣловителнаго владѣнія о бѣдствительныхъ, семейныхъ дѣлахъ, грѣбъ и др. (§§ 3 и 4 того же закона)	9
Ст. 27) Совершеніе мошенничества, похищеніе чуждаго т. п., незаконное владѣніе закономъ (§§ 5, 6 и 7 того же закона)	3
Ст. 38) Вообще нарушенія распоряженій, установленнаго во время существованія въ губерціяхъ Царства Польскаго законодательства	273

Примечаніе 1) Въ томъ числѣ было случаевъ: похищенія 30, похищенія 191, оскверненія безъ дозволенія орудій, оскверненія орудій, оскверненія мѣстеческаго орудія—всего 10, незаконнаго владѣнія, незаконнаго владѣнія, дѣловителнаго владѣнія, дѣловителнаго владѣнія 40.

Число случаевъ, имѣющихъ характеръ частнаго проступка.	Изъ общаго числа преступленій.		Изъ общаго числа проступковъ.							Число дней, объявленныхъ въ преступности и проступкахъ.		
	По вѣдѣмъ странъ, провинцій, уѣздъ, городовъ, волостей, обществъ, общинъ, обществъ, общинъ.	По вѣдѣмъ странъ, провинцій, уѣздъ, городовъ, волостей, обществъ, общинъ, обществъ, общинъ.	По вѣдѣмъ странъ, провинцій, уѣздъ, городовъ, волостей, обществъ, общинъ, обществъ, общинъ.	По вѣдѣмъ странъ, провинцій, уѣздъ, городовъ, волостей, обществъ, общинъ, обществъ, общинъ.	По вѣдѣмъ странъ, провинцій, уѣздъ, городовъ, волостей, обществъ, общинъ, обществъ, общинъ.	Общественно.			Проступки, предусмотрѣнные закономъ 20 Сентября 1876 года.			
						Слѣдствіе Судебнаго Сѣда.	Слѣдствіе Судебнаго Сѣда.	Слѣдствіе Судебнаго Сѣда.			Слѣдствіе Судебнаго Сѣда.	Слѣдствіе Судебнаго Сѣда.
8	4	—	4	—	8	—	—	—	—	—	12	12
—	—	—	—	2	—	1	—	—	—	—	—	3
8	5	—	1	—	11	—	—	—	—	—	15	15
71	8	—	15	—	64	—	—	—	—	—	4	87
201	208	13	7	828	2703	—	4	—	—	—	20	3582
10	—	—	—	—	10	—	—	—	—	—	—	10
131	16	—	2	11	131	—	2	1	—	—	44	164
1000	688	6	637	725	330	—	—	—	—	—	1700	1700
—	—	—	—	—	—	—	—	—	—	—	—	—
51	10	—	6	2	23	—	—	—	—	—	13	15
158	9	—	116	177	995	536	9	4	—	—	478	1352
474	225	2	—	573	199	—	4	—	—	—	4	825
9	5	—	1	5	8	—	—	—	—	—	—	14
—	—	—	—	—	—	—	—	—	—	—	—	—
13	1	—	—	—	14	—	—	—	—	—	6	14
117	381	1	—	—	116	—	24	—	—	—	6	1486
353	34	5	—	816	910	—	—	—	—	—	6	14
330	488	31	—	873	318	—	—	—	—	—	36	4688
41	71	—	4	7	31	—	—	—	—	—	6	53
7	1	4	6	—	6	—	—	—	—	—	—	15
237	8	—	—	223	7	—	—	—	—	—	15	245
13	3	2	—	5	4	—	—	—	—	—	9	18
38	3	2	1	22	2	—	—	—	—	—	8	33
15	10	3	18	2	3	4	—	1	—	—	11	20
25	6	12	43	1	7	—	—	—	—	—	—	53
27	15	1	24	8	10	—	1	—	—	—	1	44
26	—	6	3	29	4	3	1	—	—	—	—	42
3	3	—	5	—	1	—	—	—	—	—	—	5
1	—	—	—	—	1	—	—	—	—	—	—	1
2	—	—	2	—	—	—	—	—	—	—	—	2
5	4	4	15	—	—	—	—	—	—	—	—	13
15	6	—	15	3	2	—	1	—	—	—	6	19
814	713	230	267	1107	325	—	57	1	—	—	253	1766
3	1	—	—	—	—	—	—	—	—	—	—	3
68	31	—	—	82	16	—	—	—	—	—	—	78
229	151	—	—	334	168	—	—	—	—	—	—	484
300	31	1	83	241	—	—	7	—	—	—	4	322
9	—	3	—	9	3	—	—	—	—	—	—	12
3	1	2	—	1	5	—	—	—	—	—	—	6
273	26	—	4	115	129	—	—	—	—	—	4	244

Примечаніе 2) Въ числѣ задержанныхъ (ст. 10) бѣдствительныхъ: военныхъ конторныхъ 61, брачныхъ указныхъ 10, урѣдковъ похищеннаго въ мѣстѣ имущественнаго для вѣдѣнія похищеннаго 1027, проступковъ по вѣдѣнію похищеннаго 64, для вѣдѣнія похищеннаго 65.



# О ПОЖАРАХЪ

ВЪ ЛОМЖИНСКОЙ ГУБЕРНИИ ЗА 1891 ГОДЪ.

ГОРОДА И УЕЗДЫ.

	Въ зимні мѣсяцѣ.				Въ весенніе мѣсяцѣ.				Въ лѣтніе мѣсяцѣ.		Въ осенніе мѣсяцѣ.				Всего въ году.				Причины поиморовъ.								
	Число поиморо- ванныхъ людей.	Число ста- ршихъ мѣсяцѣ.	Сумма убытковъ.		Число поиморо- ванныхъ людей.	Число ста- ршихъ мѣсяцѣ.	Сумма убытковъ.		Число поиморо- ванныхъ людей.	Число ста- ршихъ мѣсяцѣ.	Сумма убыт- ковъ.		Число поиморо- ванныхъ людей.	Число ста- ршихъ мѣсяцѣ.	Сумма убыт- ковъ.		Число поиморо- ванныхъ людей.	Число ста- ршихъ мѣсяцѣ.	Сумма убыт- ковъ.		Отъ дождя.	Отъ дурнаго управ- ленія губерн. и зем- скихъ управленій.	Отъ неосторожна- го вѣтра.	Отъ поиморо- ванія.	Отъ другихъ причинъ.		
			Рубль.	Коп.			Рубль.	Коп.			Рубль.	Коп.			Рубль.	Коп.			Рубль.	Коп.						Рубль.	Коп.
Городъ Ломжа . . . . .	1	2	67	8	—	—	—	—	—	—	—	—	1	2	67	8	—	—	—	—	—	—	—	—	1		
Ломжинскій уездъ . . . . .	3	3	285	—	8	13	6076	—	16	5586	—	5	7	1128	—	27	39	13075	85	4	—	1	5	17			
Городъ Острозенск . . . . .	—	—	—	—	—	—	—	—	—	—	—	—	—	—	—	—	—	—	—	—	—	—	—	—			
Острозенскій уездъ . . . . .	3	9	1944	50	8	20	3303	—	10	2531	70	5	9	6050	27	25	48	12829	52	—	1	1	6	17			
Городъ Островъ . . . . .	—	—	—	—	1	1	32	—	—	—	—	1	1	955	—	2	2	987	—	—	—	2	—	—			
Островскій уездъ . . . . .	—	3	173	80	11	28	5768	—	5	2505	18	1	1	99	—	19	37	8546	55	6	1	2	4	6			
Городъ Тывковск . . . . .	—	—	—	—	—	—	—	—	—	—	—	1	9	1380	—	1	9	1380	—	—	—	—	—	—	1		
Мязовскій уездъ . . . . .	3	3	870	—	17	45	9403	—	8	4220	70	6	8	1287	85	29	64	15781	65	9	1	—	4	15			
Городъ Коляно . . . . .	—	—	—	—	1	1	27	—	—	—	—	1	1	100	—	2	2	127	—	—	—	—	—	—	2		
Колыженскій уездъ . . . . .	4	5	1108	67	16	256	36827	—	44	12034	5	9	11	3258	10	44	316	53226	52	7	2	1	7	27			
Городъ Щучинъ . . . . .	—	—	—	—	—	—	—	—	—	—	—	—	—	—	—	—	—	—	—	—	—	—	—	—			
Щучинскій уездъ . . . . .	4	4	964	27	7	11	6838	—	43	14128	43	4	19	7859	—	24	77	29790	5	4	—	3	3	14			
Городъ Миковъ . . . . .	—	—	—	—	—	—	—	—	—	—	—	1	1	344	50	1	1	344	50	—	—	—	—	—	1		
Миковскій уездъ . . . . .	—	—	—	—	4	5	2130	—	6	6612	47	9	18	7499	25	19	29	16232	62	3	—	1	1	14			
Городъ Пузугуевъ . . . . .	—	—	—	—	1	1	1186	—	2	793	—	1	1	117	—	3	4	2096	—	—	—	—	1	1	1		
Городъ Населскъ . . . . .	—	—	—	—	3	76	79339	—	1	667	75	—	—	—	—	4	77	80006	75	—	—	—	—	3	1		
Пузугуевскій уездъ . . . . .	5	5	395	30	13	29	17981	—	5	1692	60	19	26	9161	85	42	59	29141	38	2	5	3	5	37			
Итого въ городахъ . . . . .	1	2	67	8	6	79	80584	—	3	1460	75	5	13	2896	50	14	97	85008	33	—	—	3	4	7			
Итого въ уездахъ . . . . .	24	32	5739	54	84	407	88320	—	137	49221	13	58	93	35343	32	229	669	178624	14	35	10	12	35	137			
Всего въ губерніи . . . . .	25	34	5806	62	90	486	168904	—	140	50681	88	63	106	38239	82	243	766	263632	47	35	10	15	39	144			





## ВЪ ГОРОДАХЪ.

	Вранд-мейстеровъ.	Рабочихъ людей.	Лошадей съпряжю.	Позарныхъ трубъ.	Вѣт.-Бат.-Зак.-машинъ.	Бочекъ.	Чаювокъ.	Ушатюкъ.	Ведръ.	Лѣстанцъ.	Вагровъ.	Топоровъ.		Что стоить содержаніе въ годъ.	
												Большихъ.	Малыхъ.	Рубли.	Коп.
Въ губерскомъ городѣ Ломжи:															
Городская касса . . . . .	—	—	—	11	—	20	3	—	30	3	—	11	2	—	—
Въ городѣ существуетъ пожарная стража изъ охотниковъ, которая имѣетъ въ своемъ распоряженіи . . . . .	—	171	—	2	—	—	—	—	63	11	18	27	36	975	49
Въ уездныхъ городахъ:															
Ломая . . . . .	—	—	4	4	—	13	—	—	3	3	15	1	—	10	40
Маяковъ гор. касса . . . . .	—	—	—	6	—	10	—	—	—	2	—	—	—	76	45
Пожарная стража изъ охотниковъ имѣетъ . . . . .	—	90	—	—	—	15	—	2	10	4	35	10	25	—	—
Житаян города . . . . .	—	—	64	—	—	—	—	—	300	—	120	—	—	—	—
Островъ гор. касса . . . . .	—	—	—	6	—	16	—	—	—	—	8	—	—	15	—
Пожарная стража изъ охотниковъ . . . . .	—	156	—	—	—	8	—	—	—	2	3	—	—	—	—
Острозавскъ гор. касса . . . . .	—	—	—	4	—	12	8	—	12	—	5	14	—	25	6
Пожарная стража изъ охотниковъ . . . . .	—	120	—	—	—	—	—	—	12	8	3	4	—	—	—
Житаян города . . . . .	—	140	—	—	—	—	—	—	100	6	10	—	30	—	—
Пугачевскъ гор. касса . . . . .	4	—	—	4	—	26	—	—	—	—	—	—	—	192	—
Пожарная стража изъ охотниковъ . . . . .	—	100	—	—	—	—	—	—	10	5	20	45	—	—	—
Житаян города . . . . .	—	200	61	—	—	—	—	—	91	29	30	21	—	—	—
Насельскъ . . . . .	—	—	—	2	—	6	—	—	—	2	5	8	—	18	—
Щучинскъ гор. касса . . . . .	—	—	—	4	—	20	—	—	—	2	21	—	—	9	—
Пожарная стража изъ охотниковъ . . . . .	—	114	—	—	—	—	—	—	—	—	—	30	—	—	—
Житаян города . . . . .	—	—	—	—	—	—	—	—	—	—	—	—	—	—	—
Тышюцкскъ гор. касса . . . . .	—	—	—	5	—	13	1	—	—	—	11	—	—	26	26
Житаян города . . . . .	—	—	—	—	—	14	—	—	340	26	40	48	10	—	—
Въ пос. Мавоецкскъ . . . . .	—	—	—	4	—	10	—	—	150	20	36	24	8	—	—
Итого по губерніи . . . . .	4	1091	129	52	8	182	12	2	1121	123	310	363	111	1347	66

**Примечаніе.** Кромѣ поименныхъ инструментовъ пожарная стража имѣетъ:

Въ гор. Ломжѣ—двадцать четыре вѣчныхъ свѣтляничокъ, три толстыхъ каната съ крюками, сорокъ три кожаныхъ перчатки и одну кожаную сумку, одну банку для керосина, одну банку для мыла, одну эрпенрейскъ ключъ, для жѣлѣзныхъ токъ, одинъ ручной совѣкъ, четыре вѣшалки для сумки рукавовъ, одна цѣпь желѣзныхъ токъ, шестнадцать совѣковъ для V команды, одну щетку для мытья пожарныхъ трубъ, десять вылокъ для поименованъ рукавовъ, двое вылокъ или вѣшекъ, двадцать разныхъ ключей для пожарныхъ трубъ, два замка для заперанія сараевъ, два ручныхъ жѣсткихъ трубы, одно полатню, три стѣпныхъ лампъ, одну шпиль для обрѣзыванія сѣтвей, два колоколышка, одинъ молотокъ, одну кошку для мытья пожарныхъ трубъ, барометръ и кисть для чистяія вылокъ.

Въ гор. Островѣ—Перевозный насосъ двойнаго дѣйствія съ забирнымъ рукавомъ.

Въ гор. Острозавскѣ—12 желѣзовъ, 20 совѣковъ, переносный насосъ для заливанія воды въ бочки, 1 возокъ, веревочка огнесогнательныхъ снарядовъ, 9 носилокъ, 10 веревокъ и 11 вѣшалокъ.

Въ гор. Пугачевскѣ—12 рукавовъ въ желѣзныхъ трубкахъ, 24 веревокъ, 4 кирки, 2 лопаты, 2 дома и стѣпныхъ рожковъ.



О НАСЛѢДСТВЕННЫХЪ И СЛУЧАЙНЫХЪ СМЕРТЯХЪ  
ВЪ ЛОМЖИНСКОЙ ГУБЕРНИИ ЗА 1891 ГОДЪ.





НАЗВАНІЯ УЧЕБНЫХЪ ЗАВЕДЕНІЙ

О ЧИСЛѢ УЧЕБНЫХЪ ЗАВЕДЕНІЙ И УЧАЩИХСЯ  
ВЪ ЛОМЖИНСКОЙ ГУБЕРНИИ ЗА 1891 ГОДЪ.

№	Имя	Число учащихся
1	Мужская VII класса	1
2	Женская VII класса	1
3	Мужская IV класса	1
4	Духовная семинария	1
5	Мужская	1
6	Женская	1
7	Мужская III класса	1
8	Безклассная	1
9	Высшая женская	1
10	Высшая мужская	1
11	Высшая женская	1
12	Высшая мужская	1
13	Высшая женская	1
14	Высшая мужская	1
15	Высшая женская	1
16	Высшая мужская	1
17	Высшая женская	1
18	Высшая мужская	1
19	Высшая женская	1
20	Высшая мужская	1
21	Высшая женская	1
22	Высшая мужская	1
23	Высшая женская	1
24	Высшая мужская	1
25	Высшая женская	1
26	Высшая мужская	1
27	Высшая женская	1
28	Высшая мужская	1
29	Высшая женская	1
30	Высшая мужская	1
31	Высшая женская	1
32	Высшая мужская	1
33	Высшая женская	1
34	Высшая мужская	1
35	Высшая женская	1
36	Высшая мужская	1
37	Высшая женская	1
38	Высшая мужская	1
39	Высшая женская	1
40	Высшая мужская	1
41	Высшая женская	1
42	Высшая мужская	1
43	Высшая женская	1
44	Высшая мужская	1
45	Высшая женская	1
46	Высшая мужская	1
47	Высшая женская	1
48	Высшая мужская	1
49	Высшая женская	1
50	Высшая мужская	1
51	Высшая женская	1
52	Высшая мужская	1
53	Высшая женская	1
54	Высшая мужская	1
55	Высшая женская	1
56	Высшая мужская	1
57	Высшая женская	1
58	Высшая мужская	1
59	Высшая женская	1
60	Высшая мужская	1
61	Высшая женская	1
62	Высшая мужская	1
63	Высшая женская	1
64	Высшая мужская	1
65	Высшая женская	1
66	Высшая мужская	1
67	Высшая женская	1
68	Высшая мужская	1
69	Высшая женская	1
70	Высшая мужская	1
71	Высшая женская	1
72	Высшая мужская	1
73	Высшая женская	1
74	Высшая мужская	1
75	Высшая женская	1
76	Высшая мужская	1
77	Высшая женская	1
78	Высшая мужская	1
79	Высшая женская	1
80	Высшая мужская	1
81	Высшая женская	1
82	Высшая мужская	1
83	Высшая женская	1
84	Высшая мужская	1
85	Высшая женская	1
86	Высшая мужская	1
87	Высшая женская	1
88	Высшая мужская	1
89	Высшая женская	1
90	Высшая мужская	1
91	Высшая женская	1
92	Высшая мужская	1
93	Высшая женская	1
94	Высшая мужская	1
95	Высшая женская	1
96	Высшая мужская	1
97	Высшая женская	1
98	Высшая мужская	1
99	Высшая женская	1
100	Высшая мужская	1

## НАЗВАНИЕ УЧЕБНЫХ ЗАВЕДЕНИЙ.

НАЗВАНИЕ УЧЕБНЫХ ЗАВЕДЕНИЙ.	Въ губернской, городской, уездной и других городах.			Въ уездахъ.		Всего въ губерніи.							
	Число учебных заведений.	Число учащихся.		Число учащихся.		Число учебных заведений.	Число учащихся.		Число учебных заведений.	Число учащихся.			
		Мужского пола.	Женского пола.	Мужского пола.	Женского пола.		Мужского пола.	Женского пола.		Мужского пола.	Женского пола.	Общего пола.	
Гимназиі {	Мужская VIII классная . . . . .	1	338	—	—	—	—	—	1	338	—	338	
	Женская VII классная . . . . .	1	—	195	—	—	—	—	1	—	195	195	
Мужская IV классная прогимназія . . . . .	—	—	—	1	152	—	—	—	1	152	—	152	
Двухклассная начальная училища . . . . .	2	175	101	—	—	3	195	86	5	370	137	507	
Одноклассная народная училища {	мужскія . . . . .	—	—	7	551	—	1	77	—	8	628	—	628
	женскія . . . . .	—	—	8	—	559	2	—	84	10	—	643	643
	для обоего пола . . . . .	—	—	3	168	35	135	6050	1697	138	6218	1732	7950
Частное женское учебное заведение II разряда . . . . .	—	—	—	—	—	1	—	55	1	—	55	55	
Частная учебная заведенія III разряда {	женскія . . . . .	1	—	15	—	—	—	—	1	—	15	15	
	для обоего пола . . . . .	—	—	—	—	—	1	5	18	1	5	18	23
Евангелическіе кантораты . . . . .	—	—	—	—	—	9	136	95	9	136	95	231	
Воскресно-ремесленные начальныя училища . . . . .	1	56	6	—	188	—	—	—	7	244	—	244	
Еврейскія казенныя начальныя училища . . . . .	1	6	94	—	126	382	5	79	236	12	211	712	923
Еврейскія частныя училища . . . . .	1	—	17	—	—	—	1	9	12	2	9	29	38
Еврейскія вѣрнопредвѣдныя школы, хедеры, шиботы и талмудгоры . . . . .	54	756	8	—	2015	—	271	2165	—	583	4936	—	4936
Итого . . . . .	62	1331	422	—	3200	976	429	8716	2233	780	13247	3631	16878

Heron as typical		Heron as typical		Heron as typical		Heron as typical	
Year of capture		Sex	Age	Year of capture	Sex	Age	Year of capture
Year	Month	Month	Month	Year	Month	Month	Year
1882	—	1882	—	—	—	—	—
1883	—	—	—	—	—	—	—
1884	—	1884	—	—	—	—	1884
1885	—	1885	—	—	—	—	—
1886	—	1886	—	—	—	—	—
1887	—	1887	—	—	—	—	—
1888	—	1888	—	—	—	—	—
1889	—	1889	—	—	—	—	—
1890	—	1890	—	—	—	—	—
1891	—	1891	—	—	—	—	—
1892	—	1892	—	—	—	—	—
1893	—	1893	—	—	—	—	—
1894	—	1894	—	—	—	—	—
1895	—	1895	—	—	—	—	—
1896	—	1896	—	—	—	—	—
1897	—	1897	—	—	—	—	—
1898	—	1898	—	—	—	—	—
1899	—	1899	—	—	—	—	—
1900	—	1900	—	—	—	—	—
1901	—	1901	—	—	—	—	—
1902	—	1902	—	—	—	—	—
1903	—	1903	—	—	—	—	—
1904	—	1904	—	—	—	—	—
1905	—	1905	—	—	—	—	—
1906	—	1906	—	—	—	—	—
1907	—	1907	—	—	—	—	—
1908	—	1908	—	—	—	—	—
1909	—	1909	—	—	—	—	—
1910	—	1910	—	—	—	—	—
1911	—	1911	—	—	—	—	—
1912	—	1912	—	—	—	—	—
1913	—	1913	—	—	—	—	—
1914	—	1914	—	—	—	—	—
1915	—	1915	—	—	—	—	—
1916	—	1916	—	—	—	—	—
1917	—	1917	—	—	—	—	—
1918	—	1918	—	—	—	—	—
1919	—	1919	—	—	—	—	—
1920	—	1920	—	—	—	—	—

ПО ОБОРОТУ ГОРОДСКИХЪ ДОХОДОВЪ И КАПИТАЛОВЪ  
ВЪ ЛОМЖИНСКОЙ ГУБЕРНИИ ЗА 1891 ГОДЪ.

НАЗВАНИЕ ГОРЬДОВЪ.	Съ капиталъ 1890 года оставалось.		По росписи 1891 г. предположено было въ поступательномъ доводѣ.		Въ 1891 г. действительности по-ступило.		По росписи 1891 г. ка-значено было.		Въ действительности въ 1891 г. предположено рас-ходовъ.		Выдано въ распоряженіе по распоряженію Губернатора въ 1891 г.		Затѣмъ въ 1892 г. оставалось.		Затѣмъ въ 1892 году оставалось. КАПИТАЛЪ.										Въ наличности по капи-талу, гербо-вой бумагѣ и въ авансахъ.		Въ теченіи 1891 г. выдано въ суммъ жез-гельмъ городовъ на постройку домовъ.														
	Въ наличности, земли, судо-вой бумагѣ и въ авансахъ капиталы.		Въ землемѣр.						Зачислено для остаточнаго		Испрошено по ассигновкамъ		Въ наличности		Изъ числа выданныхъ ассигновокъ въ поступательномъ		Зачислено для остаточнаго и въ суммъ судо-выхъ.		Привлечено по ассигновкамъ		Испрошено по ассигновкамъ		Привлечено по ассигновкамъ		Въ наличности по капи-талу, гербо-вой бумагѣ и въ авансахъ.		Въ суммъ жез-гельмъ городовъ на постройку домовъ.														
	Руб.	Коп.	Руб.	Коп.	Руб.	Коп.	Руб.	Коп.	Руб.	Коп.	Руб.	Коп.	Руб.	Коп.	Руб.	Коп.	Руб.	Коп.	Руб.	Коп.	Руб.	Коп.	Руб.	Коп.	Руб.	Коп.	Руб.	Коп.	Руб.	Коп.											
Ломля . .	70902	16 1/2	7878	4	30577	79 1/2	29065	58 1/2	26371	58	20221	65	12047	20	—	—	3	10003	50	21	75	58443	49 1/2	3337	74	3373	73	135	48	1182	97 1/2	8000	—								
Маковъ . .	45430	32	1443	58 1/2	8468	25	8518	64	8203	45	7460	97	—	—	—	—	8	1493	19 1/2	38	70	44521	74	2123	99	—	—	—	—	—	—	1057	67	—	—						
Островъ . .	19874	70 1/2	748	48	7413	69	7194	8	7413	69	7494	70	852	41	—	—	92	703	5	8	—	16969	63	560	85	—	—	—	—	—	—	—	604	45 1/2	—	—					
Остреленка.	18976	86	1073	63 1/2	10593	46	10872	33 1/2	10593	46	12813	30 1/2	521	43	81	80	55 1/2	1435	15	215	28	14181	16 1/2	425	43	1072	23 1/2	40	75	1782	49	—	—	—	—						
Пултусь . .	41221	86 1/2	2990	37 1/2	17310	52 1/2	16593	61 1/2	17310	52 1/2	11927	52	1004	5	—	—	52	3237	13	484	75 1/2	31584	93 1/2	947	54	6776	6	203	28	3762	4 1/2	—	—	—	—						
Нисельскъ . .	10426	64	410	13	6202	72	5521	19	6202	72	5314	42	100	—	—	—	30	925	52	4	65	7809	53	286	24	—	—	—	—	—	—	—	—	206	77	—	—				
Тыкоцинъ . .	11790	76	789	49 1/2	3901	95 1/2	4262	7	3443	39	3924	13 1/2	—	—	—	—	—	808	41 1/2	10	—	11934	39 1/2	—	—	—	—	—	—	—	—	—	—	—	—	1094	50	—	—		
Козьмо . .	11093	24 1/2	205	92 1/2	7748	23	7924	50	7748	23	7246	88	322	33	—	—	—	205	92 1/2	—	—	8475	92	285	46	—	—	—	—	—	—	—	—	—	—	—	677	62	—	—	
Щучья . .	9077	59 1/2	759	96 1/2	5311	99	6242	89 1/2	5311	99	5637	65	—	—	—	—	—	70	633	61 1/2	—	8347	66 1/2	—	—	—	—	—	—	—	—	—	—	—	—	—	—	605	24 1/2	—	—
Всего по губерніи	238794	5 1/2	16296	63	97528	61 1/2	96194	91	92599	53 1/2	81141	23	15747	42	81	82	10 1/2	19445	50	793	13 1/2	204368	47 1/2	7003	23	11222	1 1/2	369	51	9973	57	8000	—	—	—	—	—	—	—		



О ДѢЙСТВІЯХЪ ССУДО-СБЕРЕГАТЕЛЬНЫХЪ КАССЪ.

ВЪ ЛОМЖИНСКОЙ ГУБЕРНИИ ЗА 1891 ГОДЪ.





# О ГМИННЫХЪ СБОРАХЪ

ВЪ ЛОМЖИНСКОЙ ГУБЕРНИИ ЗА 1891 ГОДЪ.

№	Имя гмины	Число домохозяйствъ	Число жителей	Сумма сборовъ	Средняя сумма на душу населения
1	Вилкинский	120	1200	1200	1.00
2	Калининский	150	1500	1500	1.00
3	Минский	180	1800	1800	1.00
4	Орловский	200	2000	2000	1.00
5	Полесьский	220	2200	2200	1.00
6	Славянский	250	2500	2500	1.00
7	Трудовой	280	2800	2800	1.00
8	Шумский	300	3000	3000	1.00
9	Ярославский	320	3200	3200	1.00
10	Итого	1800	18000	18000	1.00

ИЗРАСХОДОВАНИЕ 1891 ГОДУ.

№ по порядку.	НАИМЕНОВАНИЕ УЪЗДОВЪ.	ИЗРАСХОДОВАНИЕ 1891 ГОДУ.														Пространство обложенной сбора земли въ моргахъ.	Размѣръ сбора съ морга земли.							
		На содержаніе Гмишного Управленія.						На содержаніе Гмишного Суда.						ИТОГО.										
		Личный составъ.		Канцелярскіе и другіе расходы.		На наемъ помѣщій.		Личный составъ.		Канцелярскіе и другіе расходы.		На наемъ помѣщій.												
		Руб.	Коп.	Руб.	Коп.	Руб.	Коп.	Руб.	Коп.	Руб.	Коп.	Руб.	Коп.	Рубл.	Коп.									
1	Ложкинскій . . .	8370	—	1701	17	812	19	4972	72	—	—	895	676	10 1/2	375	77	5749	23	31152	84 1/2	205742	13,6		
2	Кольчменскій . . .	4480	—	1886	15	214	67 1/2	3097	85 1/2	—	—	—	—	29	69	2476	4	2252	35 1/2	19636	76 1/2	164627	12	
3	Мазовскій . . .	4820	13	1262	83 1/2	265	—	2345	47	—	—	—	—	35	5	2444	6	880	73	17743	29 1/2	161321	11,5	
4	Мазовскій . . .	3264	—	2980	83	—	—	—	—	—	—	—	—	2246	724	—	1107	32	33	47	12475	35	119218	9,9
5	Островскій . . .	6384	92	2272	54	538	—	4165	64	—	—	—	—	38	34	3290	66	6050	45	28000	55	188676	15	
6	Острозенскій . . .	4666	30	1133	55	418	62	3477	—	82	70	—	—	49	82	974	90	4507	57	18301	46	161655	11,3	
7	Пухтускій . . .	4015	—	1615	7	—	—	4049	48	—	—	—	—	97	27	2730	39	6579	12	24196	33	189264	12,7	
8	Щучинскій . . .	5327	—	2918	5 1/2	280	—	3521	47	177	46	410	—	39	—	3014	17	3215	92	23354	7 1/2	184907	10	
Итого . . .		41827	37	15370	20	2558	48 1/2	25629	63 1/2	260	16	3552	8	11	27 1/2	16413	31	29267	84 1/2	174860	67	1365420	13,7	



О ГУБЕРНСКОМЪ ЗЕМСКОМЪ ДОРОЖНОМЪ СБОРѢ  
ВЪ ЛОМЖИНСКОЙ ГУБЕРНИИ ЗА 1891 ГОДЪ.

НАИМЕНОВАНИЕ УЪЗДОВЪ.	Слѣдвало поступить				Причислено			Исключено		Възвѣщено				Отложено въ ожиданіи къ 1 Января 1892 г.										
	Недомокъ прежнихъ лѣтъ.		Оклада 1891 г.		Недомокъ прежнихъ лѣтъ.		Оклада 1891	Недомокъ прежнихъ лѣтъ.		Оклада 1891 г.		Недомокъ прежнихъ лѣтъ.		Оклада 1891 г.		Недомокъ прежнихъ лѣтъ.		Оклада 1891 г.		Всего				
	Руб.	Коп.	Руб.	Коп.	Руб.	Коп.	Руб.	Коп.	Руб.	Коп.	Руб.	Коп.	Руб.	Коп.	Руб.	Коп.	Руб.	Коп.	Руб.	Коп.	Руб.	Коп.		
Ложкинскій . . . . .	2595	93	11241	19	—	—	—	—	—	—	—	990	61	9192	11	1605	32	2049	8	3654	40			
Кольменскій . . . . .	344	79	8289	49	—	—	—	—	—	—	—	76	47	7571	25	268	32	718	24	986	56			
Маковский . . . . .	17	65	7183	1	—	—	—	—	34	—	3	17	31	7915	80	—	—	167	19	167	19			
Маковский . . . . .	187	53	6155	28	—	—	—	—	—	—	—	187	14	6149	90	—	39	5	38	5	77			
Островскій . . . . .	393	74	8121	56	—	—	—	—	—	—	—	387	35	8016	45	6	39	105	11	111	50			
Острозенскій . . . . .	21	20	7304	39	—	—	—	—	—	—	—	21	20	7266	72	—	—	37	67	37	67			
Пугачевскій . . . . .	1012	55	10729	23	—	—	—	—	2	40	—	992	45	10284	26	17	70	444	97	463	67			
Щучинскій . . . . .	608	14	7110	96	—	—	—	—	5	3	—	251	38	6509	24	351	73	601	73	953	45			
Итого . . . . .	5181	53	66135	11	—	—	—	—	7	77	—	2	2923	91	62005	73	2249	85	4129	36	6379	21		

Примѣчаніе. Сверхъ показаннаго поступления въ теченіи 1891 года истребовано въ пользу дорожнаго бюджета акцизныхъ и торговыхъ документовъ 10149 руб. 85 коп. и крокъ сего другихъ случайныхъ доходовъ 1655 руб. 46 коп. а всего 11805 руб. 31 коп.

Госуд. публичная  
историческая  
библиотека РСФСР  
Л. 1977г.

