

I

1281

3a 1905<sub>2</sub>

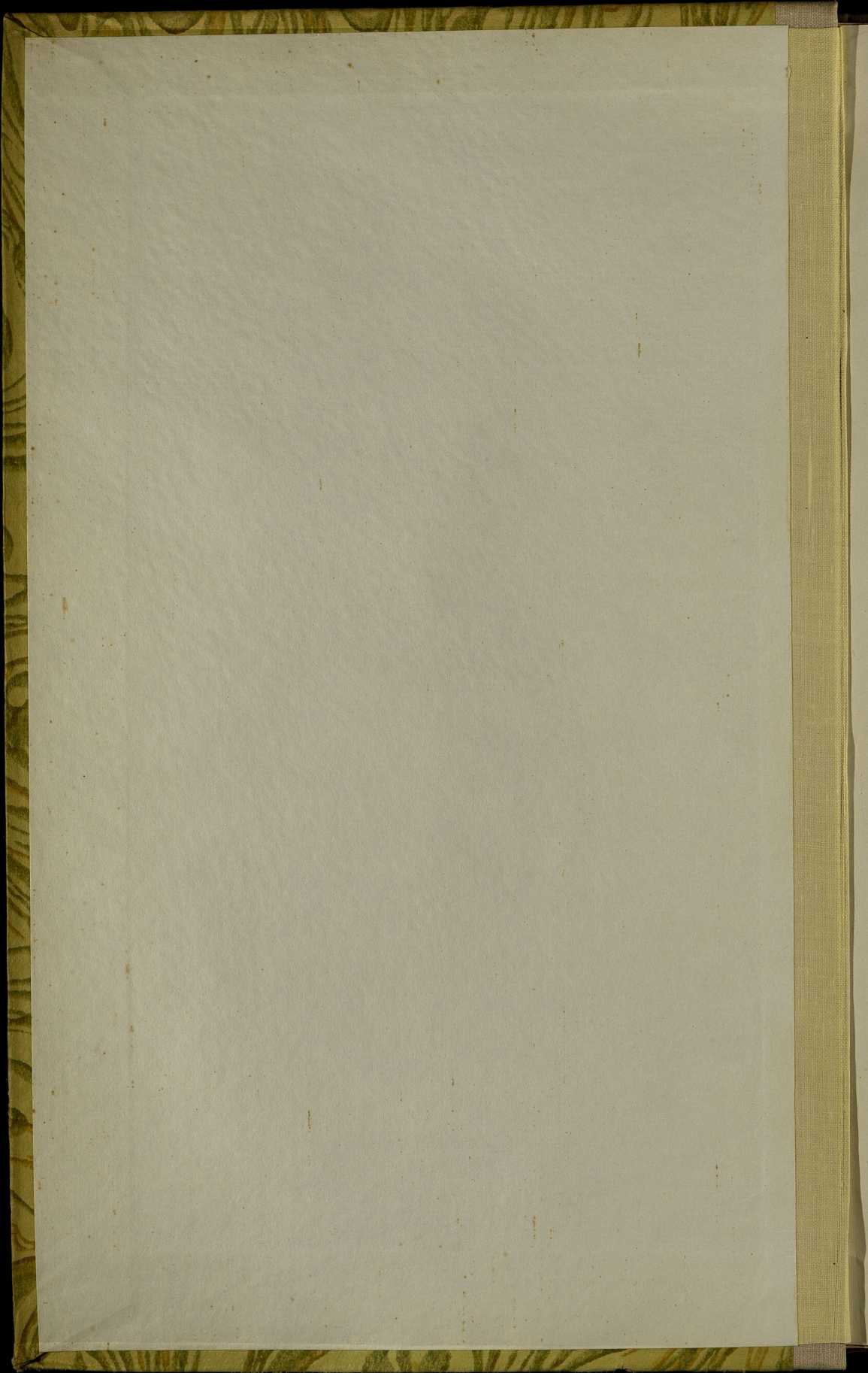





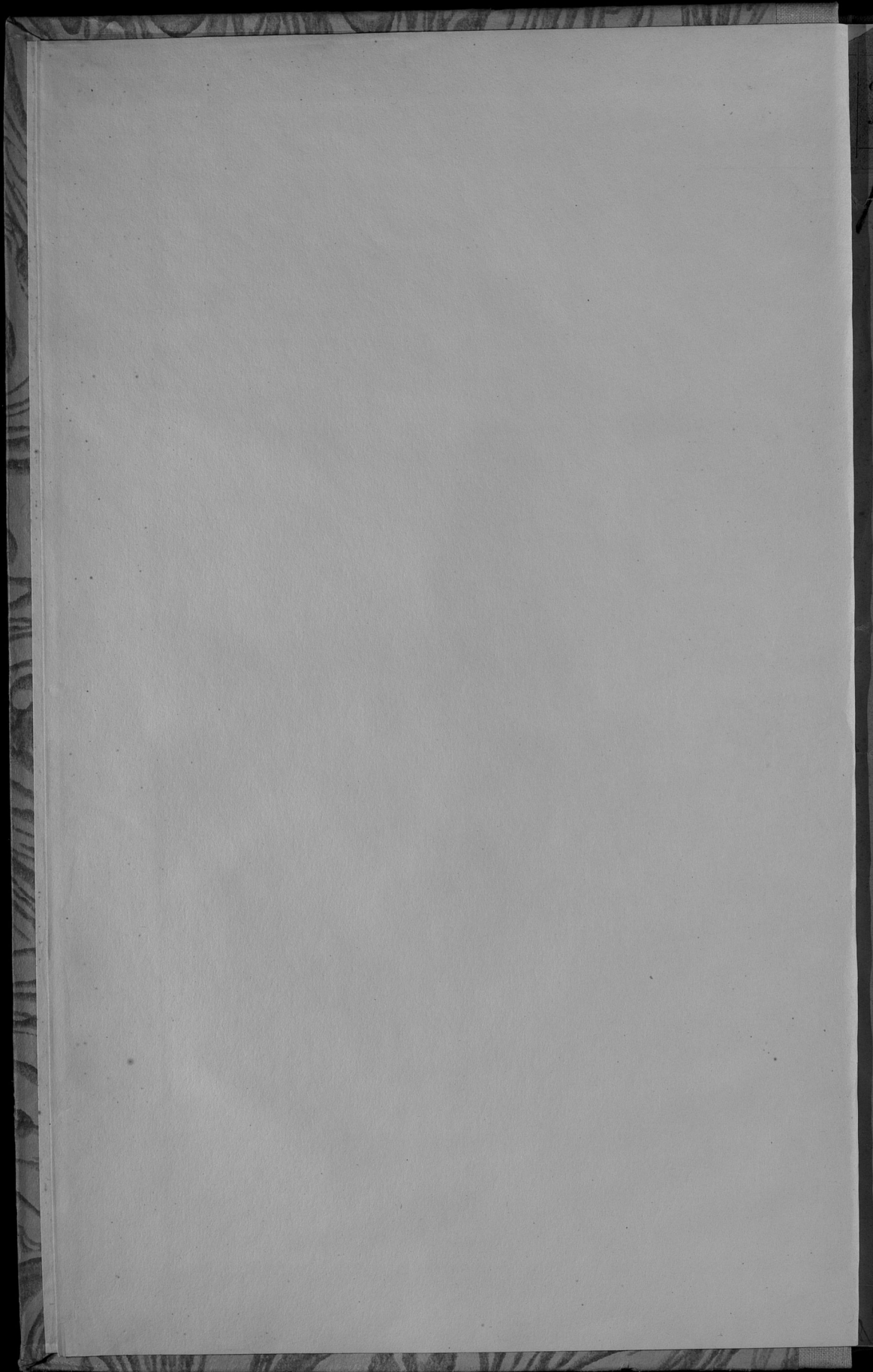

отдѣль. В. III  
№ 33

1  
1281

~~13~~  
~~33~~

ОБЗОРЪ  
ЛОМЖИНСКОЙ ГУБЕРНИИ  
за 1905 годъ.



БИБЛИОТЕКА  
ГЛАВНАГО УПРАВЛЕНІЯ  
ПО ДѢЛАМЪ ВОЕННАГО ХОЗЯЙСТВА

ЛОМЖА.  
ТИПОГРАФІЯ ГУБЕРНСКАГО ПРАВЛЕНІЯ.

1907

25  

---

36080

1181  
30

I  
1281

ОБЗОРЪ  
Ломжинской губерніи  
за 1905 годъ.

БИБЛИОТЕКА  
ГЛАВНАГО УПРАВЛЕНІЯ  
ВО ДВЛДЪ ЛѢСНАГО ХОЗЯЙСТВА



И. В. Г.

Печатано по распоряженію Г. Начальника Ломжинской губерні.

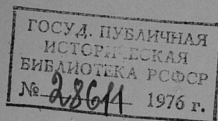

## О Г Л А В Л Е Н И Е.

<b>I. Естественныя и производительныя силы губерній и экономическая дѣятельность ея населенія.</b>	<b>Стр.</b>
А) Границы, поверхность и административное дѣленіе губерніи . . . . .	5
Б) Пространство земель въ губерніи и распредѣленіе ихъ по угодіямъ и роду владѣнія . . . . .	7
В) Число зданій въ губерніи . . . . .	10
Г) Земледѣліе . . . . .	12
Д) Обеспеченіе народнаго продовольствія . . . . .	32
Е) Лѣсоводство . . . . .	33
Ж) Промышленность заводская и фабричная . . . . .	37
З) Торговля . . . . .	41
И) Сберегательныя кассы . . . . .	44
І) Кредитныя учрежденія . . . . .	45
К) Движеніе населенія . . . . .	56
<b>II. Подати и повинности.</b>	
А) Окладныя и неокладныя подати и взыскапія . . . . .	63
Б) Государственныя и земскіе сборы:	
а) Транспортный сборъ . . . . .	64
б) Дорожный сборъ . . . . .	65
в) Страховой сборъ . . . . .	66
г) Гминные сборы . . . . .	68
д) Божничные сборы . . . . .	68
В) Городскіе доходы и расходы . . . . .	71
Г) Акцизные сборы . . . . .	75
Д) Отправленіе натуральныхъ повинностей:	
а) Квартирная повинность . . . . .	83
б) Подводная повинность . . . . .	86
в) Дорожная повинность . . . . .	87
г) Военская повинность . . . . .	87
<b>III. Общественное благоустройство и благочиніе.</b>	
А) Казенныя и общественныя зданія:	
1) Православныя церкви и храмы другихъ исповѣданій . . . . .	101
2) Зданія для помѣщенія государственныхъ и обществ. учреждений . . . . .	102
Б) Дороги, мосты и переправы . . . . .	104
В) Почты и телеграфы . . . . .	109
Г) Народная нравственность . . . . .	112
Д) Арестанты, тюремные замки, аресты и этапы . . . . .	113
Е) Пожары . . . . .	122

<b>IV. Народное здравіе.</b>	Стр.
А) Врачебный персонал и аптеки . . . . .	124
Б) Оспопрививаніе. Сифились . . . . .	126
В) Больницы . . . . .	126
Г) Эпидеміи . . . . .	128
Д) Эпизоотіи . . . . .	128
Ж) Насильственныя и случайныя смерти . . . . .	145
З) Богадѣльни . . . . .	145
И) Мѣстное Управление Россійскаго Общества Краснаго Креста . . . . .	150
І) Православное Попечительство при Ломжинской Св.-Троицкой соборной церкви . . . . .	151

<b>V. Народное просвѣщеніе.</b>	
А) Учебныя заведенія . . . . .	152
Б) Народное образованіе . . . . .	163
В) Библіотеки, музеи, книжныя лавки, типографіи, литографіи, фотографіи и театры . . . . .	164

<b>VI. О ходѣ крестьянскаго дѣла въ губерніи</b>	
А) Общее положеніе крестьянскаго дѣла . . . . .	170
Б) Гминное самоуправленіе . . . . .	173
В) Дѣйствія гминныхъ ссудо-сберегательныхъ кассъ . . . . .	173

**Вѣдомости, приложенныя къ обзору губерніи.**

1) О посѣвѣ и урожаѣ хлѣбовъ . . . . .	№ 1.
2) О средне-справочныхъ цѣнахъ на строител. матеріалы . . . . .	№ 2.
3) О фабрикахъ и заводахъ . . . . .	№ 3.
4) О торговыхъ и промышленныхъ предпріятіяхъ, подлежащихъ платежу раскладочн. и процент. сборовъ . . . . .	№ 4.
5) О движеніи всего населенія . . . . .	№ 5.
6) О движеніи постояннаго населенія . . . . .	№ 6.
7) О движеніи непостояннаго народонаселенія . . . . .	№ 7.
8) О поступленіи окладныхъ и неокладныхъ сборовъ . . . . .	№ 8.
9) О распредѣленіи недоимокъ по городамъ и уѣздамъ № 9.	
10) О числѣ и родѣ преступленій по Ломжинск. Округ. Суду № 10.	
11) О числѣ и родѣ преступленій по I-му Мировому Округу № 11.	
12) О числѣ и родѣ преступленій по II-му Мировому Округу № 12.	
13) О дѣятельности земской стражи . . . . .	№ 13.
14) О числѣ мѣстъ заключенія и количествахъ содержащихся въ нихъ арестантовъ . . . . .	№ 14.
15) О состояніи пожарной части . . . . .	№ 15.
16) О насильственныхъ и случайныхъ смертяхъ . . . . .	№ 16.
17) О числѣ учебныхъ заведеній и учащихся . . . . .	№ 17.
18) О начальныхъ училищахъ . . . . .	№ 18.
19) Объ учащихся въ начальныхъ училищахъ . . . . .	№ 19.
20) О городскихъ доходахъ и капиталахъ . . . . .	№ 20.
21) О гминныхъ сборахъ . . . . .	№ 21.
22) О дѣйствіяхъ гминныхъ ссудо-сберегательныхъ кассъ № 22.	
23) Объ оборотахъ государственныхъ сберегательн. кассъ № 23.	
24) О земскомъ дорожномъ сборѣ . . . . .	№ 24.
25) О числѣ и протяженіи государствен. земскихъ дорогъ № 25.	

# Обзоръ

## Ломжинской губерніи

### за 1905 годъ.

#### I. Естественныя и производительныя силы губерніи и экономическая дѣятельность ея населенія.

##### A. Границы, поверхность и административное дѣленіе губерніи.

Ломжинская губернія занимаетъ сѣверо-восточную часть Привислинскаго края и граничитъ: съ сѣвера почти по сухому пути съ Сувалскою губерніею и Пруссіею; съ запада, по сухому пути и по рѣкѣ Омудеву, — Плоцкою губерніею; съ юга, по рѣкамъ Нареву и Бугу, — Варшавскою и Сѣдлецкою губерніями, и наконецъ, съ востока, по рѣкамъ: Нурцу, Лизѣ, Нареву, Бобру и Негтѣ и, отчасти, по Августовскому каналу, — Гродненскою и Сувалскою губерніями.

Рѣки губерніи принадлежатъ къ системѣ рѣки Вислы. Изъ нихъ считаются судоходными притоки Вислы: Наревъ и Бугъ, и притокъ Нарева — Боберь. При сѣверной окраинѣ губерніи находится нѣсколько озеръ съ прѣсною водою и обильныхъ рыбою, изъ которыхъ самыя значительныя Райгородское и соединенное съ нимъ рѣкою Егрженю — озеро Дренство.

Рѣкою Наревъ, протекающею съ сѣверо-востока къ юго-западу Ломжинская губернія дѣлится на двѣ почти равныя части, изъ коихъ правая, по направленію къ Пруссіи, болѣе низменна и болотиста, лѣвая же, въ сторону Сѣдлецкой губерніи, возвышенна и суха. Въ послѣдней части особенно выдается цѣпь возвышенностей и холмовъ, покрытыхъ лѣсомъ, извѣстнымъ подъ названіемъ „Червоный боръ“.

Почва почти всей губерніи супесчаная, а мѣстами песчаная, но большей части мелкозернистая, образовавшаяся во время второй ледниковой эпохи. По механическимъ и химическимъ Маркеровскимъ анализамъ, супесокъ Ломжинской губерніи содержитъ около 40% мелкозернистаго кварцеваго песку, придающаго почвѣ видъ и свойства глинистыхъ, но вмѣстѣ съ тѣмъ и всѣ недостатки тяжелыхъ, холодныхъ почвъ. Такъ какъ при этихъ недостаткахъ въ почвѣ заключается весьма немного извести, то она въ общемъ должна быть причислена къ разряду малопродуктивныхъ, не особенно щедро вознагражда-

дающих трудъ земледѣльца; тѣмъ не менѣе въ мѣстности около Буга встрѣчаются и болѣе плодородныя пространства, покрытыя сверху довольно толстымъ слоемъ глины.

Въ низменныхъ и мокрыхъ мѣстахъ сѣверной части губерніи <sup>1)</sup> находятся значительныя залежи торфа, который употребляется населеніемъ на топливо. Къ сожалѣнію, добываніе торфа изъ земли и приготовленіе изъ него топлива производится мѣстными крестьянами самымъ первобытнымъ способомъ, между тѣмъ какъ матеріалъ этотъ съ каждымъ годомъ входитъ въ большее и большее потребленіе, въ особенности со времени введенія въ здѣшнемъ краѣ лѣсоохранительнаго закона, послѣдствіемъ котораго было сильное вздорожаніе дровъ. Въ послѣднее, впрочемъ, время замѣчается нѣкоторыя усовершенствованія въ способѣ добыванія торфа и осушенія его.

Площадь губерніи, по исчисленію генераль-маіора Стрѣльбицкаго <sup>2)</sup>, заключаетъ суши 191,46 квадратныхъ миль, иначе 9265,9 квадратныхъ верстъ или 965198 десятинъ, и значительныхъ внутреннихъ водъ 14,4 квадратныхъ верстъ. По площади Ломжинская губернія занимаетъ среди губерній Привислинскаго края 8 мѣсто.

Въ административномъ отношеніи губернія дѣлится на 7 уѣздовъ съ 7 городами и 72 гминами.

Нижеслѣдующая таблица показываетъ площадь cadaго уѣзда <sup>3)</sup>, число гминъ въ немъ и количество населенныхъ мѣстъ.

Наименованіе уѣздовъ.	Итого населенныхъ мѣстъ въ уѣздѣ.													
	Площадь уѣзда въ квадратныхъ верстахъ.	Число городовъ и уѣздовъ.	Число гминъ.	Посадовъ.	Крестьянскихъ селъ и деревень.	Крестьянскихъ поселковъ и выселковъ.	Мелкошляхетскихъ селъ и деревень.	Поселковъ и выселковъ мелкой шляхты.	Сель и деревень, населенныхъ преимущественно цыганами и мѣщанами-земледѣльцами.	Помѣщичьихъ имѣній, фольварковъ.	Клѣнскихъ и цестныхъ деревень, вѣсковыхъ, усадебъ и заводскихъ поселковъ.	Железнодорожныхъ станцій и сторожекъ, а также поселки въ сторожкахъ.	Воспалка, казармы и городки, расположенныя въ окрестностяхъ железнодорожныхъ станцій.	Проч. отдѣлы населенныхъ мѣстъ въ уѣздѣ.
Ломжинскій . . . . .	1589,5	1 14	4 113	9 175	7 74	80	20	31	4 13	531				
Кольненскій . . . . .	1343,7	1 9	2 157	1 71	—	45	39	24	—	6 4	350			
Мазовецкій . . . . .	1246,3	1 9	4 58	6 236	6 83	66	18	70	—	5 553				
Маковскій . . . . .	1012,8	1 8	2 129	23 110	23 53	61	54	4	1 14	475				
Островскій . . . . .	1375,0	1 12	5 235	44 135	6 76	87	102	59	2 35	787				
Остроленскій . . . . .	1424,2	1 11	3 152	49 74	—	43	39	42	20	12 6	441			
Щучинскій . . . . .	1288,8	1 9	4 87	44 45	6 89	62	22	23	40 11	434				
<b>Всего въ губерніи</b>	<b>9280,3</b>	<b>7 72</b>	<b>24 931</b>	<b>176 846</b>	<b>48 463</b>	<b>434 282</b>	<b>207</b>	<b>65 88</b>	<b>3571</b>					

Изъ этой таблицы оказывается, что въ Ломжинской губерніи одинъ населенный пунктъ приходится среднимъ числомъ на площадь въ 2,9 квадратныхъ верстъ.

<sup>1)</sup> Въ особенности въ Кольненскомъ уѣздѣ.

<sup>2)</sup> Въ 1882 году, сочиненіе „Superficie de l'Europe“.

<sup>3)</sup> По исчисленіямъ генераль-маіора Стрѣльбицкаго.

**Б. Пространство земель въ губерніи и распредѣленія ихъ по угодіямъ и роду владѣнія.**

По свѣдѣніямъ, изданнымъ Варшавскимъ Статистическимъ Комитетомъ въ 1898 году <sup>1)</sup>, общее пространство земель Ломжинской губерніи составляетъ 903421 десятину. По угодіямъ земля эта распредѣляется такимъ образомъ:

1) подъ усадьбами и садами . . . . .	30137	десятинь.
2) пахатной земли . . . . .	414389	„
3) луговъ . . . . .	98594	„
4) пастбищъ . . . . .	113013	„
5) лѣсовъ . . . . .	202008	„
и 6) неудобной земли . . . . .	45280	„

Изъ означеннаго количества 903421 десятины, принадлежатъ:

1) крестьянамъ . . . . .	261443	десятины.
2) мелкой шляхтѣ . . . . .	300199	„
3) посадскимъ жителямъ . . . . .	18963	„
4) городскимъ „ . . . . .	12562	„
5) крупнымъ землевладѣльцамъ (помѣщикамъ) . . . . .	198042	„
6) казнѣ . . . . .	110533	„
7) прочимъ владѣльцамъ . . . . .	1679	„

Свѣдѣнія о распредѣленіи земель по угодіямъ и роду владѣнія отдѣльно по каждому уѣзду Ломжинской губерніи показаны въ нижеслѣдующихъ таблицахъ:

Названіе уѣздовъ.	Общее пространство земли.	Распредѣленіе по угодіямъ.					
		Подъ усадьба-ми.	Пахатной.	Луговъ.	Пастбищъ	Лѣсовъ.	Неудоб-ной.
		Д е с я т и н ь .					
Ломжинскій . . . . .	158758	6267	80254	13876	16763	35139	6459
Кольненскій . . . . .	128685	3109	58393	19159	13705	28599	5720
Мазовецкій . . . . .	114582	5173	65532	10027	9863	18411	5576
Маковскій . . . . .	96485	2985	46240	7832	12174	24810	2444
Островскій . . . . .	142640	6159	67255	9612	11372	38703	9539
Остроленскій . . . . .	142419	3228	50731	19675	22504	36453	9828
Щучинскій . . . . .	119852	3216	45984	18413	26632	19893	5714
<b>Итого . . . . .</b>	<b>903421</b>	<b>30137</b>	<b>414389</b>	<b>98594</b>	<b>113013</b>	<b>202008</b>	<b>45280</b>

<sup>1)</sup> Выпускъ XV Трудовъ Варшавскаго Статистическаго Комитета: „Поземельная собственность въ десяти губерніяхъ Царства Польскаго за 1894 годъ“.

Наименованіе уѣздовъ.	Распределеіе по роду владѣнія							
	Общее пространство земли.	Крестьянскія земли.	Мелкой шляхты.	Посадскихъ жителей.	Городскихъ жителей.	Крупныхъ землевладельцевъ.	Казенной.	Прочихъ владѣльцевъ.
	Д е с я т и н ь.							
Ломжинскій . . .	158758	32410	68539	5509	1677	42552	7806	265
Кольненскій . . .	128685	50995	30554	303	2071	33683	22043	36
Мазовецкій . . .	114582	14963	69584	1456	2861	25179	56	483
Маковскій . . .	96485	24328	33445	1685	471	31752	4743	61
Островскій . . .	142640	47560	28116	3211	3561	31474	28009	709
Остроленскій . . .	142419	68211	31372	980	1376	15463	24963	54
Щучинскій . . .	119852	22976	38589	5819	545	28939	22913	71
Итого . . .	903421	261443	300099	18963	12562	198042	110533	1679

Процентныя отношенія:

По уѣздамъ.	На 100 десятиць земли.						На 100 десятиць земли.						
	Полье, усадьбы и сады.	Пахатной.	Луговой.	Пастбищъ.	Лѣсовъ.	Неуобной.	Крестьянской.	Мелкой шляхты.	Посадской.	Городской.	Крупныхъ землевладельцевъ.	Казенной.	Прочихъ владѣльцевъ.
Ломжинскому . . .	3,9	50,6	8,7	10,6	22,1	4,1	20,4	43,2	3,5	1,0	26,8	4,9	0,2
Кольненскому . . .	2,7	44,8	14,7	10,6	21,3	5,9	39,6	23,8	0,3	1,6	17,6	17,1	0,0
Мазовецкому . . .	4,5	57,2	8,7	8,6	16,1	4,9	13,1	60,7	1,3	2,5	22,0	0,0	0,4
Маковскому . . .	3,1	47,9	8,1	12,6	25,7	2,6	25,2	34,7	1,7	0,5	32,9	4,9	0,1
Островскому . . .	4,3	47,2	6,7	8,0	27,1	6,7	33,3	19,7	2,3	2,5	22,1	19,6	0,5
Остроленскому . . .	2,3	35,6	13,8	15,8	25,6	6,9	47,8	22,1	0,7	1,0	10,9	17,5	0,0
Щучинскому . . .	2,7	38,4	15,3	22,2	16,6	4,8	19,2	32,2	4,8	0,5	24,1	19,1	0,1
Итого по губерніи . . .	3,3	45,9	10,9	12,5	22,1	5,0	28,9	33,2	2,1	1,1	21,9	12,3	0,2

Изъ вышеприведенныхъ цифровыхъ данныхъ видно, что въ губерніи преобладаетъ мелкая собственность, составляя 64,2% пространства всѣхъ земель, и въ этомъ отношеніи Ломжинская губернія занимаетъ первое мѣсто среди губерній Привислинскаго края. По степени развитія мелкой собственности уѣзды губерніи идутъ въ слѣдующемъ порядкѣ:

1) Мазовецкій . . . . .	75,1
2) Остроленскій . . . . .	70,6
3) Ломжинскій . . . . .	67,1
4) Кольненскій . . . . .	63,7
5) Маковскій . . . . .	61,6
6) Щучинскій . . . . .	56,3
и 7) Островскій . . . . .	55,3

Особенность мелкаго землевладѣнія Ломжинской губерніи заключается въ значительномъ пространствѣ владѣній мелкой шляхты, составляющихъ болѣе половины всѣхъ мелкихъ владѣній. Шляхетское землевладѣніе преимущественно развито въ Мазовецкомъ и Ломжинской уѣздахъ, которые по абсолютному и относительному количеству земли, принадлежащей мелкой шляхтѣ, занимаютъ первыя мѣста не только среди уѣздовъ Ломжинской губерніи, но и между уѣздами всего Привислинскаго края.

Крестьянскія земли составляютъ немногимъ менѣ одной трети всѣхъ земель губерніи; наибольшее относительное количество этого рода земель—въ Остроленскомъ и Кольненскомъ уѣздахъ, наименьшее—въ Мазовецкомъ. По сравнительному количеству крестьянской земли Ломжинская губернія уступаетъ всѣмъ прочимъ губерніямъ Привислинскаго края.

Ломжинская губернія занимаетъ также послѣднее мѣсто по площади крупнаго землевладѣнія. Въ частности, по отдѣльнымъ уѣздамъ, помѣщичьихъ земель болѣе всего въ Ломжинскомъ и Маковскомъ уѣздахъ, значительно менѣе—въ Остроленскомъ и Кольненскомъ уѣздахъ.

Нижеслѣдующая таблица показываетъ распределеніе по угодіямъ земель каждаго рода собственниковъ.

	Всей земли.	Подъ усадьбами и садами.	Пахатной.	Луговъ.	Пастбищъ.	Лѣсовъ.	Неудобной земли.
Д е с я т и н ѣ .							
Крестьянской земли . . . . .	261343	9995	144211	49086	37151	5208	15792
Земли мелкой шляхты . . . . .	300199	12300	166000	21716	48323	37329	14531
Посадской земли . . . . .	18963	1722	10806	1984	1897	1341	1213
Городской „ . . . . .	12562	1229	5631	1446	1660	1390	1206
Помѣщичьей „ . . . . .	198042	4376	84058	17941	21836	61951	7880
Казенной „ . . . . .	110533	119	3061	6340	2114	94671	4228
Прочихъ владѣльцевъ . . . . .	1679	464	624	79	32	118	362
<b>Итого по губерніи</b>	<b>903421</b>	<b>30137</b>	<b>414389</b>	<b>98594</b>	<b>113013</b>	<b>202008</b>	<b>45280</b>

**В. Число зданій въ губерніи.**

Въ Ломжинской губерніи, по свѣдѣніямъ къ 1 января 1905 года, насчитывалось 223766 зданій въ томъ числѣ 6214 каменныхъ и 217552 деревянныхъ. Зданія эти по своему назначенію, распредѣляются слѣдующимъ образомъ.

- 1) церквей христіанскихъ исповѣданій и еврейскихъ синагогъ . . . . . 199
- 2) жилыхъ домовъ . . . . . 65562
- 3) нежилыхъ строеній . . . . . 158005

Распредѣленіе зданій по городамъ и уѣздамъ слѣдующее:

Города и уѣзды.	Церквей православно-го исповѣданія		Церквей, часовенъ и монастырей другихъ христіанскихъ исповѣданій.		Еврейскихъ синагогъ.		Жилыхъ домовъ.		Нежилыхъ зданій.		Всего зданій.	
	Каменныхъ.	Деревянныхъ.	Каменныхъ.	Деревянныхъ.	Каменныхъ.	Деревянныхъ.	Каменныхъ.	Деревянныхъ.	Каменныхъ.	Деревянныхъ.	Каменныхъ.	Деревянныхъ.
Гор. Домжа . . .	3	—	8	—	3	—	380	454	736	997	1130	1451
Ломжинскій уѣздъ .	2	1	16	8	2	6	340	9064	256	19926	616	29005
Гор. Кольно . . .	1	—	1	—	2	—	89	278	20	409	113	687
Кольненскій уѣздъ .	—	—	11	7	2	1	442	8641	1650	21754	2105	30403
Гор. Тыкоцинь . .	—	—	3	—	1	—	40	358	4	706	48	1064
Мазовецкій уѣздъ .	2	2	12	9	2	3	188	8587	72	23904	276	32506
Гор. Маковъ . . .	—	—	1	—	1	—	93	337	28	446	123	783
Маковскій уѣздъ .	—	—	11	4	2	—	70	6071	106	14741	189	20816
Гор. Островъ . . .	1	—	1	1	1	1	18	633	6	1284	27	1919
Островскій уѣздъ .	—	—	15	6	2	2	34	9665	23	28080	74	37753
Гор. Остроленка . .	—	—	1	2	—	—	78	308	32	429	114	738
Остроленскій уѣздъ	—	—	6	6	—	2	103	9455	221	23860	330	33323
Гор. Щучинъ . . .	1	—	1	—	3	—	101	173	163	400	269	573
Щучинскій уѣздъ .	1	—	7	6	2	2	401	9160	389	17363	800	26537
Итого въ городахъ	6	1	17	1	13	1	799	2541	989	4671	1824	7215
Итого въ уѣздахъ .	5	3	78	46	12	16	1578	60644	2717	149628	4390	210337
Всего въ губерніи.	11	4	95	47	25	17	2377	63185	3706	154299	6214	217552

Въ 1905 году Губернскимъ Правленіемъ утверждены планы на 79 построекъ въ городахъ, въ томъ числѣ на 37 каменныхъ и 42 деревянныхъ строеній. Въ посадахъ, гдѣ требуется разрѣшеніе Губернскаго Правленія лишь только въ случаѣ возведенія каменнаго зданія, а также въ селеніяхъ, въ которыхъ утверждаются исключительно планы фабрикъ, заводовъ и церковныхъ строеній, разрѣшено новыхъ построекъ 23. Въ общемъ по губерніи въ отчетномъ году Губернскимъ Правленіемъ дано разрѣшеній на 102 постройки, болѣе чѣмъ въ 1904 году на 5.

Подробное распределение этих разрешений, по населенным пунктам и роду строений за 1904 и 1905 годы приводится в следующей таблицѣ:

Наименованіе населенныхъ мѣстъ.	Годъ.	Разрѣшено новыхъ построекъ.										Разрѣшена пере-стройка существующихъ строеній.	
		Церквей, костеловъ, синагогъ, фабрикъ и заводовъ.		Жилыхъ строеній.						Нежилыхъ хозяйственныхъ строеній.			
		Одностаяныхъ.		Двухъ этажныхъ.		3-хъ и 4-хъ этажныхъ.							
		Каменныхъ.	Деревянныхъ.	Каменныхъ.	Деревянныхъ.	Каменныхъ.	Деревянныхъ.	Каменныхъ.	Деревянныхъ.	Каменныхъ.	Деревянныхъ.		
Гор. Ломжа	1904	—	—	9	1	5	—	4	—	9	10	17	3
	1905	2	—	5	3	—	1	1	—	3	17	9	10
" Кольно	1904	—	—	—	—	—	—	—	—	—	—	—	—
	1905	3	—	1	—	—	—	—	—	1	—	—	—
" Маковъ	1904	1	—	3	—	—	—	—	—	3	2	—	—
	1905	—	—	—	1	—	—	—	—	1	1	—	1
" Островъ	1904	—	—	2	1	1	—	—	—	—	5	2	3
	1905	3	—	1	4	1	1	—	—	1	6	1	3
" Остроленка	1904	—	1	3	—	—	—	—	—	2	—	—	1
	1905	—	—	1	1	—	—	—	—	1	—	1	—
" Щучинъ	1904	—	—	4	—	2	—	—	—	7	—	1	1
	1905	—	—	5	—	—	—	—	—	7	7	—	1
Пос. Замбовъ	1904	1	—	2	—	—	—	—	—	—	—	—	—
	1905	—	—	—	1	—	—	—	—	—	1	—	—
" Новгородъ	1904	—	—	—	—	—	—	—	—	—	—	—	—
	1905	—	—	1	—	—	—	—	—	—	—	—	—
" Чижевъ	1904	—	—	—	—	1	—	—	—	—	—	—	—
	1905	—	—	—	—	—	—	—	—	—	—	—	—
" Граево	1904	1	—	4	—	2	—	—	—	—	3	2	—
	1905	—	—	2	—	2	—	—	—	—	2	—	—
" Райгородъ	1904	—	—	—	—	—	—	—	—	—	—	—	—
	1905	—	—	1	—	—	—	—	—	—	—	—	—
" Стависки	1904	—	—	—	—	—	—	—	—	—	—	—	—
	1905	—	—	3	—	—	—	—	—	—	2	—	—
" Красносельцы	1904	—	—	2	—	—	—	—	—	3	—	—	—
	1905	—	—	1	—	1	—	—	—	—	1	—	—
Прочіе населенные пункты	1904	2	2	—	—	—	—	—	—	—	—	—	—
	1905	2	—	—	2	—	—	—	—	—	—	—	—
Итого	1904	5	3	29	2	10	—	4	—	24	20	22	8
	1905	10	—	21	12	5	2	1	—	14	37	11	15
Въ томъ числѣ въ городахъ	1904	1	2	21	2	8	—	4	—	21	17	20	8
	1905	8	—	13	9	1	2	1	—	14	31	11	15

Приведенныя цифровыя данныя указываютъ, что строительное дѣло въ губерніи шло въ отчетномъ году значительно слабѣе 1904 года, причемъ въ особенности уменьшилась постройка жилыхъ строеній въ городахъ, что объясняется экономическимъ застоємъ въ городской жизни, наступавшемъ

въ концѣ 1904 года вслѣдствіе безпорядковъ въ Привислинскомъ краѣ на почвѣ политическаго характера.

### Г. Земледѣліе.

Главнѣйшимъ и почти исключительнымъ источникомъ благосостоянія населенія Ломжинской губерніи, если въ числѣ его не считать евреевъ и лицъ, состоящихъ на государственной службѣ, является земледѣліе. Естественно, поэтому, что атмосферическія условія, сопровождающія ростъ и уборку хлѣбовъ и, слѣдовательно, обуславливающія тотъ или иной урожай ихъ, имѣютъ рѣшающее значеніе въ вопросѣ экономической жизни населенія; если условія эти благоприятствуютъ, продовольствіе всего населенія губерніи можно считать обеспеченнымъ, при совершенной исправности въ исполненіи имъ денежныхъ повинностей и хозяйственномъ достаткѣ, въ противномъ же случаѣ происходитъ обратное явленіе.

Условія посѣва и произрастанія озимыхъ и яровыхъ хлѣбовъ, а также картофеля и травъ въ отчетномъ сельско-хозяйственномъ году были слѣдующія: посѣвъ ржи и пшеницы начался обычно съ конца первой половины августа мѣсяца 1904 года, а къ 20 сентября почти уже окончился и только въ немногихъ лишь мѣстностяхъ производился до половины октября, что, впрочемъ, не представляется какимъ-либо исключительнымъ явленіемъ, такъ какъ тоже самое наблюдается ежегодно и зависитъ отъ недостатка въ нѣкоторыхъ хозяйствахъ въ рабочихъ силахъ, по неимѣнію средствъ или непредусмотрительности и вообще плохихъ распорядковъ. Въ площади посѣвовъ, по размѣрамъ, въ означенномъ году въ общемъ не было замѣтныхъ уклоненій ни въ сторону увеличенія, ни въ сторону уменьшенія сравнительно съ предшествующими годами, при чемъ обмѣненіе полей состоялось повсемѣстно въ губерніи безъ выдачи сельскимъ хозяевамъ какихъ-либо ссудъ на этотъ предметъ. Посѣвы, какъ ранніе, такъ и поздніе производились вообще при благоприятныхъ атмосферическихъ условіяхъ.

Зима 1904/5 г. была непродолжительна и безъ большихъ морозовъ, почему на озимые посѣвы вреднаго вліянія не оказала. Ранняя весна, при умѣренной температурѣ, благоприятно повліяла на всходы озимыхъ, но со второй половины марта наступили холода и продолжались до конца апрѣля, вслѣдствіе чего сильныя вначалѣ всходы озимыхъ крайне ослабѣли и выглядывали истощенными, такъ что при послѣдующихъ, благоприятныхъ уже условіяхъ озимые, хотя и поправились, но далеко не соответствовали тому, на что надѣялись сельскіе хозяева.

Вслѣдствіе той-же причины посѣвы яровыхъ только запоздали, произрастаніе же ихъ шло вообще при весьма благоприятныхъ условіяхъ. Въ особенности это слѣдуетъ сказать о произрастаніи картофеля.

Результаты посева и урожая отчетного года, сравнительно съ 1903 и 1904 годами, представляются въ слѣдующихъ таблицахъ:

Въ уѣздахъ.	ПОСѢЯНО ОЗИМЫХЪ.			СНЯТО ОЗИМЫХЪ.		
	На 1903 г.	На 1904 г.	На 1905 г.	Въ 1903 г.	Въ 1904 г.	Въ 1905 г.
	П	У	Д	О	В	Ъ.
Ломжинскомъ .	259767	257957	260692	1532232	1446565	1290773
Кольненскомъ .	216736	219655	211802	1045715	1370421	1134046
Мазовецкомъ .	269519	275955	329386	1575197	1694693	1465096
Маковскомъ .	208139	216174	221937	1121166	1186339	949289
Островскомъ .	273411	289065	275674	1454477	1590386	1475927
Остроленск. .	183948	203821	200741	1010851	1060476	924025
Щучинскомъ .	193030	187077	177176	910905	973756	900660
Итого .	1604550	1649704	1677408	8650543	9322636	8139816

Въ уѣздахъ.	ПОСѢЯНО ЯРОВЫХЪ.			СНЯТО ЯРОВЫХЪ.		
	Въ 1903 г.	Въ 1904 г.	Въ 1905 г.	Въ 1903 г.	Въ 1904 г.	Въ 1905 г.
	П	У	Д	О	В	Ъ.
Ломжинскомъ .	145242	153686	156810	820807	609633	745269
Кольненскомъ .	126818	129980	125640	711944	508321	689301
Мазовецкомъ .	216985	196246	201998	936854	991720	889588
Маковскомъ .	117380	127946	123524	654682	500333	669798
Островскомъ .	158188	157926	156278	812401	636311	810550
Остроленск. .	131579	131100	128952	630421	504597	692575
Щучинскомъ .	134268	132404	119067	618767	318060	541946
Итого .	1030460	1029288	1012269	5185876	4068975	5039027

Въ уѣздахъ.	ПОСѢЯНО КАРТОФЕЛЯ.			СОБРАНО КАРТОФЕЛЯ.		
	Въ 1903 г.	Въ 1904 г.	Въ 1905 г.	Въ 1903 г.	Въ 1904 г.	Въ 1905 г.
	П	У	Д	О	В	Ъ.
Ломжинскомъ .	976991	993757	982203	4050506	3293284	4187791
Кольненскомъ .	1283002	1271261	1264503	5174963	3259072	5992475
Мазовецкомъ .	885155	785885	898839	2962846	3036326	3991235
Маковскомъ .	828036	810088	785018	2606831	2218713	4313909
Островскомъ .	911105	913195	911696	3164209	3288724	4577870
Остроленск. .	940350	925705	900918	3308000	2247155	3912308
Щучинскомъ .	782259	864365	684229	3385311	2314581	3893102
Итого .	6606898	6564256	6427406	24652666	19657855	30868690

Такимъ образомъ, отчетный годъ по урожаю озимыхъ хлѣбовъ стоитъ нѣсколько ниже урожая этого рода хлѣбовъ въ 1903 и 1904 годахъ.

Урожай же яровыхъ хлѣбовъ оказался значительно выше такового въ 1904 и нѣсколько ниже 1903 года; что-же касается урожая картофеля, то въ 1905 году онъ былъ исключительнымъ по обилію.

О степени урожая отдѣльныхъ хлѣбовъ, засѣваемыхъ въ Ломжинской губерніи, даетъ наглядное представленіе слѣдующая таблица, въ которой урожай отчетнаго года сопоставленъ съ урожаемъ за послѣдніе пятилѣтіе.

УРОЖАЙ.	Озимая рожь.	Яровая рожь.	Озимая пшеница.	Яровая пшеница.	Овесъ.	Ячмень.	Гречиха.	Просо.	Горохъ.	Картофель.
	С		А		М		Б.			
	4,70	4,60	5,40	5,50	4,90	5,60	5,30	10,10	4,00	4,80
Въ 1905 году . . .	4,70	4,60	5,40	5,50	4,90	5,60	5,30	10,10	4,00	4,80
„ 1904 „ . . .	5,50	4,30	6,10	5,40	4,30	5,00	2,40	12,00	3,10	3,00
„ 1903 „ . . .	5,40	4,60	5,70	4,80	5,00	5,70	5,00	26,40	4,60	3,70
„ 1902 „ . . .	5,00	4,10	4,00	4,20	4,50	5,50	4,00	17,80	5,60	3,70
„ 1901 „ . . .	3,60	4,20	3,40	4,10	4,10	5,00	4,60	17,00	3,70	4,20
„ 1900 „ . . .	4,80	4,50	4,90	5,70	4,90	5,90	4,10	19,20	5,60	5,80
Въ среднемъ за пятилѣтіе съ 1900 по 1905 г.	4,86	4,34	4,82	5,04	4,56	5,42	4,20	18,48	4,52	4,80

Посѣвная площадь вышеприведенныхъ хлѣбовъ, считая вмѣстѣ съ картофелемъ, въ 1905 году опредѣлилась въ размѣрѣ 304669 десятинъ. Размѣръ посѣвныхъ площадей отдѣльныхъ хлѣбовъ выразился въ слѣдующихъ цифрахъ:

- 1) подъ озимую рожью . . . . . 117704 дес.
- 2) „ овсомъ . . . . . 57808 „
- 3) „ картофелемъ . . . . . 56622 „
- 4) „ озимую пшеницею . . . . . 28744 „
- 5) „ горохомъ . . . . . 14903 „
- 6) „ ячменемъ . . . . . 15783 „
- 7) „ гречихой . . . . . 9688 „
- 8) „ просомъ . . . . . 1459 „
- 9) „ яровой рожью . . . . . 1506 „
- 10) „ „ пшеницей . . . . . 452 „

Изъ техническихъ растений въ губерніи, подобно предшествующимъ годамъ, въ сельско-хозяйственную культуру вошли лишь ленъ, конопля и отчасти сахарная свекловица. Первые два растенія засѣвались преимущественно на мѣстныя потребности, а именно: выдѣлку простаго крестьянскаго сукна, веревокъ и постнаго масла. Развитие свекловицы въ болѣе значительныхъ размѣрахъ встрѣчается только въ тѣхъ уѣздахъ, гдѣ находятся сахарные заводы, и въ прилегающихъ къ нимъ мѣстностяхъ, изъ которыхъ доставка ея на заводы не представляетъ особыхъ затрудненій; въ другихъ-же уѣздахъ она разводится на столько, насколько это необходимо для домашняго обихода.

Слѣдующая таблица даетъ свѣдѣнія о размѣрахъ въ 1905 г. посѣва льна и конопли, а также и о сборѣ ихъ.

Въ уѣздахъ.	Посѣяно.		С о б р а н о.			
	Льна.	Конопли.	Волокна.		Сѣмянъ.	
			Льна.	Конопли.	Льна.	Конопли.
	десятины.		п у д о в ъ.			
Ломжинскомъ . . . . .	534	—	22312	—	20428	—
Кольненскомъ . . . . .	619	143	24277	15091	22817	1950
Мазовецкомъ . . . . .	611	173	11084	14340	26262	3290
Маковскомъ . . . . .	312	—	4254	—	10028	—
Островскомъ . . . . .	1244	—	23222	—	54697	—
Остроленскомъ . . . . .	557	—	12047	—	21069	—
Щучинскомъ . . . . .	272	—	6088	—	10108	—
Итого . . . . .	4149	316	103284	29431	165409	5240

Сравнительно съ 1904 годомъ льна собрано въ 1905 году: волокна болѣе на 17619, а сѣмянъ на 64914 пудовъ; конопли: волокна болѣе на 16748 пудовъ, а сѣмянъ менѣе на 5358 пудовъ.

Сборъ сѣна въ отчетномъ году производился съ 94561 десятины луговъ, изъ которыхъ 44296 десятины принадлежали крестьянамъ, остальные 50265 десятины—другимъ владѣльцамъ. Изъ искусственныхъ кормовыхъ растений, по примѣру прежнихъ лѣтъ, культивировались: клеверъ (преимущественно красный), вика, люцерна, тимоеежка, сераделла, кормовая кукуруза (конскій зубъ) и дупинь. Изъ числа этихъ растений существенное значеніе въ хозяйствѣ для корма крупнаго скота, имѣютъ только клеверъ и вика, а для корма овецъ—дупинь, который вмѣстѣ съ тѣмъ служитъ и для удобренія почвы; прочія же кормовыя растенія были посѣяны лишь мѣстами въ незначительномъ количествѣ.

Отчетный сельско-хозяйственный годъ былъ очень благоприятнымъ для посѣвныхъ травъ, въ особенности для клевера, который, послѣ нѣсколькихъ неурожайныхъ лѣтъ, далъ въ отчетномъ году хорошій урожай.

Подробныя свѣдѣнія о сборѣ сѣна даетъ нижеслѣдующая таблица:

Въ уѣздахъ.	Площадь луговъ въ десятинахъ.			Сборъ сѣна въ пудахъ съ луговъ.		
	Крестьянскихъ.	Владѣльческихъ.	Итого.	Крестьянскихъ.	Владѣльческихъ.	Итого.
Ломжинскомъ . . . . .	4856	10199	15035	626424	1315871	1942295
Кольненскомъ . . . . .	13243	5548	18791	1708338	705692	2414030
Мазовецкомъ . . . . .	2372	7697	10069	305988	992913	1298901
Маковскомъ . . . . .	2845	4861	7706	367005	587069	954074
Островскомъ . . . . .	6592	3443	10035	840368	444147	1284515
Остроленскомъ . . . . .	7615	3516	11131	872335	452564	1324899
Щучинскомъ . . . . .	6773	15001	21774	873717	1935129	2808846
Итого . . . . .	44296	50255	94561	5594175	6433385	12027560

Полевая культура въ Ломжинской губерніи по прежнему стоитъ довольно высоко лишь въ крупныхъ помѣщичьихъ имѣніяхъ, гдѣ постепенно вводятся новѣйшія системы хозяйства и искусственныя удобрения, примѣняются усовершенствованныя орудія, и ручной трудъ часто замѣняется машиннымъ. Крестьянскія и мелкошляхетскія хозяйства улучшаются весьма медленно, хотя въ отчетномъ году замѣченъ въ этомъ отношеніи большой прогрессъ, благодаря значительному числу появившихся въ губерніи сельскохозяйственныхъ обществъ, при посредствѣ которыхъ мелкія хозяйства обзаводятся машинами и лучшаго качества сѣменами. Главными причинами, затрудняющими надлежащую постановку хозяйства въ нихъ, является чрезполосица.

Чрезполосность земельныхъ участковъ влѣгаетъ угнетающимъ образомъ на энергію и предприимчивость даже лучшихъ хозяевъ. Вслѣдствіе чрезполосицы введеніе улучшенныхъ многопольныхъ системъ хозяйства и распространеніе усовершенствованныхъ способовъ обработки почвы чрезвычайно затруднительно и иногда совершенно невозможно. Кромѣ того, разбросанность земельныхъ участковъ, заставляя хозяевъ терять массу дорогого времени при переѣздахъ съ одного участка на другой, часто мѣшаетъ имъ своевременно произвести многія важныя земледѣльческія работы. Уничтоженіе чрезполосности является для мѣстнаго хозяйства вопросомъ весьма существеннымъ, удачное разрѣшеніе котораго сильно поднимаетъ уровень сельскохозяйственной культуры въ губерніи.

Немаловажнымъ препятствіемъ къ сельскохозяйственнымъ улучшениямъ являются также сервитуты, которые въ большинствѣ случаевъ невыгодны и для помѣщиковъ и для крестьянъ. Однако число имѣній, обремененныхъ крестьянскими сервитутами, постоянно уменьшается, благодаря добровольнымъ свѣлкамъ между крестьянами и помѣщиками въ замѣнъ сервитутовъ земельнымъ вознагражденіемъ.

Продажныя цѣны на землю въ отчетномъ году наблюдались въ губерніи слѣдующія:

Огородной земли . . . . .	за десятину отъ 300 до 600 руб.
Пахатной земли лучшаго качества, засѣваемой преимущественно пшеницею, свекловицею и другими болѣе нѣжными растениями . . . . .	отъ 150 до 300 руб.
Пахатной земли средняго качества съ ржаную почвою . . . . .	отъ 100 до 200 руб.

Пахатной земли низшаго качества	отъ 50 до 100 руб.	за десятину
Луговъ двукосныхъ . . . . .	отъ 160 до 300 руб.	
Луговъ однокосныхъ . . . . .	отъ 60 до 180 руб.	
Пастбищъ . . . . .	отъ 30 до 150 руб.	

Находясь въ зависимости, какъ отъ качества почвы, такъ и отъ мѣста расположенія продаваемыхъ участковъ, цѣны на землю обуславливаются нерѣдко обстоятельствами, которыя вынуждаютъ продажу. Отсюда постоянныя колебанія ихъ, дѣлающія получение среднихъ выводовъ почти невозможнымъ.

Средняя арендная плата за одну десятину земли въ 1905 году:

Въ уѣздахъ.	Пахатной.		Сѣнокосной.		Огородной.	
	Руб.	Коп.	Руб.	Коп.	Руб.	Коп.
Ломжинскомъ . . . . .	8	—	16	—	18	89
Кольненскомъ . . . . .	6	83	11	93	13	87
Мазовецкомъ . . . . .	6	—	12	85	12	75
Маковскомъ . . . . .	6	16	13	44	15	—
Островскомъ . . . . .	7	48	20	8	14	96
Остроленскомъ . . . . .	9	30	10	80	16	70
Щучинскомъ . . . . .	7	—	12	—	20	—

Изложенныя въ этой таблицѣ цифровыя данныя выведены на основаніи показаній, имѣющихъ чисто случайный характеръ, такъ какъ въ Ломжинской губерніи очень мало имѣній сдается въ арендное содержаніе, а еще рѣже встрѣчается сдача въ аренду отдѣльныхъ участковъ пахатной или огородной земли; большинство такого рода случаевъ обуславливается либо родственными отношеніями между арендаторомъ земли и владельцемъ ея, или же является слѣдствіемъ неисправности по сдѣланнымъ займамъ и другимъ обязательствамъ. Естественно, что при такомъ положеніи дѣла арендная плата разнообразится не въ силу сельско-хозяйственныхъ условій, а совершенно другихъ, не имѣющихъ съ первыми никакихъ отношеній. Замѣчаніе это, впрочемъ, касается лишь пахатныхъ земель, потому что сдача въ однолѣтнее или многолѣтнее пользованіе луговыхъ пространствъ составляетъ въ губерніи явленіе обычное.

Средняя стоимость обработки одной десятины земли въ 1905 году:

Въ уѣздахъ.	Подъ озимыми хлѣбами.		Подъ яровыми хлѣбами.	
	Руб.	Коп.	Руб.	Коп.
Ломжинскомъ . . . . .	8	53	8	—
Кольненскомъ . . . . .	6	20	6	80
Мазовецкомъ . . . . .	10	84	7	7
Маковскомъ . . . . .	6	83	5	66
Островскомъ . . . . .	8	71	6	70
Остроленскомъ . . . . .	10	80	8	10
Щучинскомъ . . . . .	10	—	8	—

Средні цѣны рабочимъ

1) на собственномъ продовольствіи.  
2) на продовольствіи нанимателя.

Въ уѣздахъ.	П о д е н н о .											Годично.			
	Во время посѣвовъ озимыхъ хлѣбовъ.			Во время посѣвовъ яровыхъ хлѣбовъ.			Во время сѣнокоса.			Во время жатвы.					
	Рабочему съ лошаью.	Пѣшему.	Работницѣ.	Рабочему съ лошаью.	Пѣшему.	Работницѣ.	Рабочему съ лошаью.	Пѣшему.	Работницѣ.	Рабочему съ лошаью.	Пѣшему.	Работницѣ.	Рабочему.	Работницѣ.	
	К о п е й к и .											Р у б л и .			
Ломжинскомъ . . .	1)	156	47	31	150	48	32	190	67	41	188	63	45	123	76
	2)	115	32	21	121	33	22	149	49	28	163	48	33	59	34
Кольненскомъ . . .	1)	139	46	31	144	48	31	167	67	42	175	66	42	107	65
	2)	106	32	21	109	34	21	124	46	30	135	48	31	62	32
Мазовецкомъ . . .	1)	139	44	30	143	46	31	159	58	38	168	61	43	135	86
	2)	98	31	21	104	31	21	114	42	28	124	42	32	61	35
Маковскомъ . . .	1)	157	48	31	152	45	31	182	69	42	196	69	47	111	80
	2)	111	34	22	115	32	22	140	45	28	145	49	35	56	37
Островскомъ . . .	1)	142	49	32	152	48	32	171	64	37	170	59	42	125	76
	2)	109	33	22	112	34	22	132	44	27	130	43	30	58	34
Остроленкскомъ . . .	1)	151	47	31	156	45	39	178	60	37	184	62	42	116	78
	2)	116	28	21	119	33	23	138	43	26	148	46	33	61	34
Щучинскомъ . . .	1)	174	65	42	170	63	41	191	82	52	192	80	47	139	83
	2)	132	50	31	131	49	31	147	64	41	179	74	40	67	37

Въ нижеслѣдующихъ 4 таблицахъ показаны рыночныя цѣны на главные виды сельско-хозяйственныхъ продуктовъ по уѣздамъ губерніи, отдѣльно за каждую четверть отчетнаго года. Въ верхнихъ строкахъ этихъ таблицъ проставлены низшія цѣны, а въ нижнихъ—высшія цѣны за данную четверть года, съ указаніемъ мѣсяцевъ, въ теченіе которыхъ тѣ и другія наблюдались

Среднія цѣны на главные сельско-хозяйственные продукты въ 1905 г.

По уѣздамъ.	За январь, февраль и мартъ.										
	Цѣна четверти въ копейкахъ.								Цѣна на пудъ въ копейкахъ.		
	Пшеницы.	Ржи.	Ячменя.	Овса.	Гречи-хи.	Проса.	Гороха.	Картофеля.	Сѣна.	Соломы.	
Кольнскому . . .	1092	745	Инварь 677	669	825	—	1032	326	48	32	
			Февр. 675								
Ломжинскому . . .	Инварь 1087	Инварь 782	904	688	753	Февр. 887	843	281	Инварь 58	32	
	Мартъ 1088	Мартъ 789				Мартъ 800			Мартъ 67		
Мазовецкому . . .	Инварь 915	Февр. 664	Февр. 578	Инварь 438	Инварь 572	—	Инварь 835	Инварь 195	Инварь 50	28	
	Мартъ 932	Мартъ 730	Мартъ 628	Мартъ 473	Мартъ 580		Мартъ 842	Мартъ 226	Мартъ 55		
Маювскому . . .	Инварь 923	Инварь 663	Инварь 640	Февр. 445	Инварь 860	—	Инварь 916	Инварь 228	Инварь 50	28	
	Февр. 927	Мартъ 705	Мартъ 667	Мартъ 454	Мартъ 873		Мартъ 883	Мартъ 243			
Островскому . . .	936	Февр. 728	Инварь 728	Инварь 522	Инварь 936	764	920	Инварь 222	Инварь 60	27	
		Мартъ 766	Мартъ 960	Мартъ 577	Мартъ 845			Мартъ 228			
Остролежскому . . .	1043	Инварь 766	Февр. 960	Инварь 715	Февр. 845	—	1008	343	60	Инварь 35	
		Мартъ 728	Мартъ 732	Мартъ 528	Мартъ 776					Мартъ 30	
Щучинскому . . .	Инварь 947	Февр. 715	Инварь 693	Инварь 504	800	—	Инварь 1010	276	Инварь 57	Инварь 24	
	Мартъ 963	Мартъ 705	Мартъ 733	Мартъ 522			Мартъ 1143		Мартъ 60	Мартъ 26	
По гор. Ломжѣ . . .	950	Февр. 720	Инварь 640	Инварь 577	1000	—	900	Февр. 270	Инварь 60	Инварь 30	
		Мартъ 800	Мартъ 760	Мартъ 588				Мартъ 240	Мартъ 65	Мартъ 33	
По губернии	За январь . . .	986	728	727	569	799	782	933	267	54	29
	„ февраль . . .	989	726	732	553	805	825	929	270	54	29
	„ мартъ . . .	991	746	757	562	816	782	946	270	56	26
Въ среднемъ выводѣ . . .	989	733	739	561	807	796	936	269	55	28	

По уѣздамъ.	За апрѣль, май и іюнь.										
	Цѣна четверти въ копейкахъ.								Цѣна на пудъ въ копейкахъ.		
	Пшеницы.	Ржи.	Ячменя.	Овса.	Гречи.	Проса.	Гороха.	Картофеля.	Сѣна.	Соломы.	
Кольненскому . . .	Апрѣль 1117	732	695	Апрѣль 669	825	—	1095	326	48	32	
	Іюнь 1142			Іюнь 670							
Ломжинскому . . .	1070	772	888	675	780	810	850	281	Май 67 Іюнь 55	Май 32 Іюнь 30	
	Апрѣль 932	Апрѣль 730	Апрѣль 628	Май 450	Май 571	—	Апрѣль 842	Апрѣль 226	Апрѣль 55	28	
Мазовецкому . . .	Іюнь 911	Іюнь 721	Іюнь 629	Іюнь 508	Іюнь 602	—	Іюнь 810	Іюнь 256	Іюнь 53		
	Маковскому . . .	Апрѣль 933	Апрѣль 703	Апрѣль 667	Апрѣль 454	Май 880	—	Апрѣль 883	Апрѣль 268	50	Апрѣль 28
Іюнь 936		Іюнь 732	Іюнь 669	Іюнь 461	Іюнь 845	—	Іюнь 958	Іюнь 257	Іюнь 27		
Островскому . . .	936	728	732	Апрѣль 528	776	764	920	Апрѣль 228	Апрѣль 48	Апрѣль 27	
				Іюнь 536				Іюнь 324	Іюнь 50	Іюнь 28	
Остроленкскому . . .	1043	766	960	577	845	—	1008	343	60	Апрѣль 30	
										Іюнь 36	
Щучинскому . . .	963	705	733	Апрѣль 522	880	—	1143	276	Апрѣль 60	26	
				Іюнь 532					Іюнь 58		
По гор. Ломжѣ . . .	950	765	640	577	1000	—	900	240	Апрѣль 60	33	
									Іюнь 55		
По гу- берніи	За апрѣль . . .	993	737	743	559	820	787	955	273	56	29
	„ май . . .	992	737	740	557	819	787	951	275	56	29
	„ іюнь . . .	994	740	743	567	819	787	960	289	53	30
Въ среднемъ выводѣ . . .	993	738	742	564	819	787	955	279	55	29	

По уѣздамъ.		За июль, августъ и сентябрь.										
		Цѣна четверти въ копейкахъ.								Цѣна на пудъ въ копейкахъ.		
		Пшеницы.	Ржи.	Ячменя.	Овса.	Гречи-хи.	Проса.	Гороха.	Картофеля.	Сѣна.	Соломы.	
Кольненскому	Июль	1142	732	695	670	825		Авгус.	Июль	Авгус.	Июль	Авгус.
	Сентяб.	1055	668	620	538	727		Сентяб.	Сентяб.	Сентяб.	Сентяб.	Сентяб.
Ломжинскому	Июль	1070	772	888	675	780	810	850	281	52	29	
	Сентяб.	1003	697	805	622	687	805	810	165	50	27	
Мазовецкому.	Июль	911	721	629	508	602		Июль	Июль	Июль	Авгус.	
	Сентяб.	808	632	613	417	648		Сентяб.	Сентяб.	Сентяб.	Сентяб.	
Маковскому	Июль	936	665	619	443	718		Июль	Июль	Июль	Июль	
	Сентяб.	887	652	523	382	563		Сентяб.	Сентяб.	Сентяб.	Сентяб.	
Островскому.	Июль	936	728	732	536	776	764	920	304	50	34	
	Сентяб.	920	760	720	495	696	784	894	165	41	27	
Остроленкскому	Июль	1043	766	960	522	845		Июль	Июль	Июль	Июль	
	Сентяб.	720	886	632				Сентяб.	Сентяб.	Сентяб.	Сентяб.	
Щучинскому	Июль	963	705	756	523	880		Июль	Июль	Июль	Авгус.	
	Сентяб.	930	706	512				Авгус.	Сентяб.	Сентяб.	Сентяб.	
По гор. Ломжѣ.	Авгус.	950	765	680	567	1000		Июль	Июль	Июль	Июль	
	Сентяб.	850	675	575	495	750		Сентяб.	Сентяб.	Авгус.	Авгус.	
По губерніи	За июль	994	732	742	555	803	787	952	271	46	28	
	„ августъ	968	702	712	537	749	794	917	237	43	28	
	„ сентябрь	937	688	681	498	724	794	890	196	39	25	
Въ среднемъ выводѣ.		966	707	712	530	759	792	920	235	43	27	

По уѣздамъ.	За октябрь, ноябрь и декабрь.										
	Цѣна четверти въ копейкахъ.								Цѣна на пудъ въ копейкахъ.		
	Пшеницы.	Ржи.	Ячменя.	Овса.	Гречи.	Проса.	Гороха.	Картофеля.	Сѣна.	Соломы.	
Кольненскому . . .	1055	668	620	Октяб. 538 Декаб. 555	687	—	1020	165	Октяб. 29 Декаб. 38	Октяб. 25 Декаб. 33	
	Октяб. 1003 Декаб. 967	667	Октяб. 788 Декаб. 719	Октяб. 622 Декаб. 604	Октяб. 727 Декаб. 665	Октяб. 805 Декаб. 715	Октяб. 810 Декаб. 710	281	Октяб. 50 Декаб. 52	Октяб. 27 Декаб. 30	
Мазовскому . . .	Октяб. 833 Декаб. 856	Октяб. 648 Декаб. 667	Октяб. 608 Ноябрь 619	Октяб. 432 Декаб. 423	Октяб. 648 Декаб. 660	—	Октяб. 750 Ноябрь 794	Октяб. 135 Декаб. 154	Ноябрь 36 Декаб. 43	Октяб. 24 Декаб. 22	
	Ноябрь 827 Декаб. 932	Октяб. 635 Декаб. 728	Октяб. 552 Декаб. 636	Октяб. 405 Декаб. 416	Октяб. 557 Декаб. 620	—	Ноябрь 720 Декаб. 828	Ноябрь 122 Декаб. 107	Октяб. 37 Декаб. 39	Октяб. 21 Декаб. 23	
Островскому . . .	920	760	720	495	696	784	904	Октяб. 165 Декаб. 180	41	27	
Остроленскому . . .	1043	720	850	554	845	—	1008	230	41	28	
Щучинскому . . .	930	Октяб. 705 Декаб. 720	Октяб. 706 Декаб. 720	512	880	—	1110	150	Октяб. 41 Декаб. 43	Ноябрь 25 Декаб. 20	
	850	Октяб. 675 Декаб. 765	Октяб. 575 Ноябрь 780	Октяб. 550 Ноябрь 625	750	—	800	120	Октяб. 45 Декаб. 50	Октяб. 30 Ноябрь 33	
По гу- берніи.	За октябрь . . .	938	688	677	513	723	794	891	171	40	26
	„ ноябрь . . .	930	705	706	522	720	749	883	174	38	26
	„ декабрь . . .	944	712	695	520	725	749	895	173	43	27
Въ среднемъ выводѣ	937	702	693	518	723	764	890	173	40	26	

Среднія цѣны хлѣбовъ за весь отчетный годъ выражаются по уѣздамъ губерніи такимъ образомъ:

П о у ѣ з д у	Ч Е Т В Е Р Т Ъ										ПУДЬ.	
	Пше- ницы.	Ржи.	Ячме- ня.	Овса.	Гречи- хи.	Проса	Горо- ха.	Карто- феля.	Съ- на.	Со- ло- мы.		
	Р. К.	Р. К.	Р. К.	Р. К.	Р. К.	Р. К.	Р. К.	Р. К.	Р. К.	Р. К.	Р. К.	Р. К.
Кольненскому . . . . .	10 96	7 14	6 65	6 26	7 82	— —	10 54	2 74	33 30			
Ломжинскому . . . . .	10 40	7 39	8 42	6 53	7 37	7 98	8 15	2 71	37 30			
Мазовецкому . . . . .	8 85	6 85	6 12	4 55	6 10	— —	7 99	1 99	47 26			
Маковскому . . . . .	9 12	6 85	6 25	4 30	7 40	— —	8 47	2 34	44 25			
Островскому . . . . .	9 30	7 40	7 45	5 21	7 45	7 72	9 12	2 22	46 28			
Остроленскому . . . . .	10 43	7 47	9 7	5 74	8 39	— —	10 8	3 15	51 30			
Щучинскому . . . . .	9 48	7 9	7 22	5 15	8 67	— —	11 7	2 31	50 25			
По гор. Ломжѣ . . . . .	9 14	7 41	6 52	5 67	8 96	— —	8 58	1 96	54 30			
По губерніи . . . . .	9 71	7 20	7 21	5 43	7 77	7 85	9 25	2 39	48 28			

Если сравнивать показанныя въ послѣдней таблицѣ цѣны со средними цѣнами тѣхъ же продуктовъ, помѣщенными въ обзорѣ губерніи за 1904 г., то получится, что въ отчетномъ году цѣны увеличились: гречихи—на 20 коп. на четверть, проса—на 39 коп., гороха—на 33 коп., ячменя—на 2 коп. и цѣны уменьшились: пшеницы—на 17 коп. на четверть, ржи—на 2 коп., овса—на 6 коп., картофеля—на 21 коп.; цѣна сѣна и соломы на пудъ увеличилась на 1 коп.

*Скотоводство и огородничество* въ Ломжинской губерніи, не доставляя предметовъ сбыта, а служа только для удовлетворенія ограниченныхъ потребностей мѣстныхъ жителей, развиты весьма слабо, почему продукты садовъ и огородовъ, за рѣдкими исключеніями, не высокаго качества. Слѣдуетъ, впрочемъ, отмѣтить тотъ фактъ, что за послѣднее время въ городахъ Ломжѣ и Остроленкѣ, а также и въ окрестностяхъ сихъ городовъ замѣтно стало разводиться огородничество, болѣе культурные продукты котораго прежде весною всегда привозились въ означенные города изъ Варшавы торговцами изъ евреевъ, въ настоящее же время они доставляются мѣстными хозяевами, большинство которыхъ не помѣщики, а мелкіе землевладѣльцы христіанскаго вѣроисповѣданія.

*Скотоводство.* Исключительно землевладѣльческій характеръ Ломжинской губерніи при тощей почвѣ, требующей усиленнаго удобренія, вызываетъ необходимость содержанія возможно большаго количества скота. Этому вполне благоприятствуетъ обиліе пастбищъ и луговыхъ пространствъ въ губерніи, занимающей по площади пастбищъ первое мѣсто, а по площади луговъ третье мѣсто среди губерній Привислинскаго края.

Въ отчетномъ году домашнихъ животныхъ въ губерніи было:

Въ уѣздахъ.	Лошадей.	Крупнаго рогатаго скота.	Овецъ.		Козь.	Свиней.	Всего.
			Грубошерстныхъ.	Тонкорунныхъ.			
Кольненскомъ . . .	16784	22076	15886	8239	60	2817	65862
Ломжинскомъ . . .	18152	22647	13302	9468	175	5224	68968
Мазовецкомъ . . .	12534	31979	16822	4507	32	7732	73606
Маковскомъ . . .	13306	18938	4858	7484	—	3649	48235
Островскомъ . . .	15533	34326	12041	5444	236	8210	75790
Остроленскомъ . . .	16517	30190	14589	2608	—	3981	67885
Щучинскомъ . . .	14525	22353	13606	4761	62	5157	60464
Итого . . .	107351	182509	91104	42511	565	36770	460810

По сравненію съ данными за 1904 годъ общее число домашнихъ животныхъ въ отчетномъ году уменьшилось на 20%; въ особенности замѣтна убыль свиней, достигшая болѣе 50%, затѣмъ овецъ 29% и крупнаго рогатаго скота 12,5% и лишь количество лошадей увеличилось на 1,6%.

Убыль общаго числа животныхъ по уѣздамъ достигла:

Въ Кольненскомъ уѣздѣ . . .	28%
.. Ломжинскомъ уѣздѣ . . .	24%
.. Мазовецкомъ уѣздѣ . . .	20%
.. Маковскомъ уѣздѣ . . .	15%
.. Островскомъ уѣздѣ . . .	17%
.. Остроленскомъ уѣздѣ . . .	10%
.. Щучинскомъ уѣздѣ . . .	22%

Систематическое сокращеніе числа домашнихъ животныхъ въ губерніи началась съ 1904 года, когда Губернскимъ Правленіемъ впервые, въ видахъ болѣе равномернаго распредѣленія сбора со скотовладѣльцевъ были подвергнуты обложенію всѣ виды домашнихъ животныхъ; и наибольшему сокращенію подверглись свиньи, какъ животныя, обложенныя въ наивысшемъ размѣрѣ, по 10 коп. съ головы.

Въ 1904 году общее число домашнихъ животныхъ достигало 577381 головъ, а въ отчетномъ году показано 460810 головъ, т. е. на 116571 гол. менѣе и убыль 20%.

Надо полагать, что населеніе, желая избѣгать излишняго обложенія, укрываетъ значительную долю животныхъ и тѣмъ увеличиваетъ размѣръ обложенія каждой головы, такъ какъ размѣръ общей суммы сбора не зависитъ отъ наличнаго числа животныхъ, а зависитъ отъ потребностей на содержаніе ветеринарной части въ губерніи.

Бороться съ этимъ зломъ безъ спеціальнаго закона, подвергающаго ответственности за умышленное укрывательство животныхъ, трудно. Един-

ственное средство—это проникновение населения сознанием, что чѣмъ больше количество скота, тѣмъ меньше размѣръ обложенія каждой головы и что при обложеніи всѣхъ родовъ животныхъ сборъ распредѣляется на скотовладельцевъ равномѣрнѣе. Но это также не менѣе трудно, ибо население упорно отрицаетъ необходимость этого обложенія.

Обращаясь къ частностямъ состоянія скотоводства въ губерніи, можно замѣтить слѣдующее:

1. *Коневодствомъ* занимаются какъ крупные землевладельцы, такъ крестьяне и мелкая шляхта.

Крестьянская лошадь типа болѣе верхового отличается малымъ ростомъ, слабымъ сложениемъ и плохимъ питаніемъ; только единичныя личности изъ крестьянъ съ любовью воспитываютъ лошадей, отыскиваютъ для сего подходящихъ матокъ и хорошихъ производителей у крупныхъ землевладельцевъ. Въ общемъ такіе „выкормки“ не превышаютъ стоимости 150 р. Исключеніе въ этомъ отношеніи составляетъ населеніе „Пуци Курянской“, которое, хотя и безъ системы, но съ большою любовью цѣлыми селеніями занимается выращиваніемъ сильныхъ рабочихъ лошадей, какъ для своихъ надобностей, такъ и для продажи въ Пруссію.

Въ большинствѣ случаевъ у крупныхъ землевладельцевъ лошадь по типу ничѣмъ не отличается отъ крестьянской, но благодаря лучшему содержанию, болѣе крупныхъ формъ. Въ нѣкоторыхъ мѣстностяхъ губерніи (въ Мазовецкомъ уѣздѣ) среди конскаго состава остались слѣды вліянія былыхъ конскихъ заводовъ Потоцкихъ съ арабскими и англійскими производителями, но при отсутствіи освѣженія крови, лошади мало по малу утрачиваютъ приобретенную когда то породистость и теряютъ свои хорошія качества. Въ ближайшихъ окрестностяхъ тѣхъ пунктовъ Мазовецкаго уѣзда, гдѣ лѣтъ 8 назадъ содержались производители съ Яновскаго завода, можно замѣтить лошадей, рѣзко выделяющихся крупными формами и верховымъ типомъ съ англійскою кровью, но вмѣстѣ съ тѣмъ съ наследственной слабостью ногъ и склонностью къ костянымъ наростамъ. Незначительное число крупныхъ землевладельцевъ имѣютъ правильно, съ знаніемъ дѣла, поставленные заводы въ 100 и 150 головъ, и одни воспитываютъ верховыхъ и каретныхъ лошадей, пользуясь заграничными тракенскими производителями, какъ напр. въ им. Случь, другіе разводятъ хорошую рабочую лошадь, пользуясь для сей цѣли лучшими жмудскими производителями.

Къ числу такихъ заводовъ относятся: 1) заводъ Кисельницкаго въ Кольненскомъ уѣздѣ съ двумя производителями чистокровной англійской породы, верхового и упряжного типовъ и 14 матками; 2) заводъ Глинки въ Остроленскомъ уѣздѣ съ однимъ чистокровнымъ англійскимъ жеребцомъ и 14 матками полукровокъ; 3) заводы Соколовскаго и Хойновскаго въ Щучинскомъ уѣздѣ; въ первомъ изъ нихъ производитель и часть матокъ нормандской породы-упряжные, а во второмъ—производитель чистокровный

английскій, верхового сорта, а матки, въ числѣ 25, смѣшанія — мѣстныхъ съ английскими. Заводы Бялосукни Щучинскаго уѣзда и Кержновскаго Мазовецкаго уѣзда тоже заслуживаютъ вниманія: въ первомъ содержалось 18 матокъ мѣстной смѣшаной породы при одномъ чистокровномъ арденскомъ производителѣ, а во второмъ при четырехъ жеребцахъ разныхъ иностранныхъ породъ содержалось 30 полукровныхъ матокъ. Кромѣ еего разными лицами содержалось 8 чистокровныхъ английскихъ жеребцовъ, 2 арденской породы и 1 першеронъ.

Государственнымъ коннозаводствомъ было учреждено въ отчетномъ году 4 случныхъ пункта: въ им. Сулимы-Грабово Щучинскаго уѣзда, съ 1 чистокровнымъ и 1—3/4 кровн. английскими жеребцами; въ им. Вулька, Мазовецкаго уѣзда, съ 1 чистокровнымъ и 1 — 31/32 кровн. английскими жеребцами; въ им. Куписки, Домжинскаго уѣзда, — также съ 1 чистокровнымъ и 1 полукровнымъ английскими производителями и въ им. Сускъ, Остроленскаго уѣзда, съ 2-мя английскими производителями — 3/4 и 7/8 крови. Къ сожалѣнію никакихъ свѣдѣній о производительности случныхъ пунктовъ Государственнаго Коннозаводства не имѣется за отсутствіемъ въ губерніи лица, вѣдущаго это дѣло.

Въ общемъ польская лошадь относительно экстерьера отличается однородностью и нѣкоторымъ благородствомъ формъ, такъ что за нею нельзя не признать „породы“, она крѣпка и вынослива. Но плохое содержаніе особенно крестьянами и евреями, преждевременное употребленіе въ работу и случку дѣлаютъ лошадь мелкою и изнуренною. Какъ сельско-хозяйственная лошадь она легка и ей слѣдуетъ придать болѣе массивныя формы.

2. *Рогатый скотъ* принадлежитъ преимущественно къ мелкой породѣ и содержится ради рабочей силы, полученія навоза, потребности въ молочныхъ продуктахъ и для мѣстнаго продовольствія. Какъ рабочей, такъ и молочной скотъ долженъ быть признанъ крайне неудовлетворительнымъ, въ особенности у крестьянъ и мелкой шляхты.

Крупные землевладѣльцы разводятъ не только метисовъ голландской, симментальской, швицкой и альгаудской породы, но не рѣдко эти породы можно встрѣтить и въ чистомъ видѣ, преимущественно при заводахъ, дающихъ при производствѣ кормовые продукты.

Замѣтнаго вліянія на улучшеніе скота крестьянъ и мелкой шляхты культурныя породы не оказываютъ, такъ какъ крестьянину и шляхтичу не подь силу кормить улучшенный скотъ, требующій хорошаго и обильнаго питанія, котораго ни тотъ ни другой доставить ему не можетъ, ибо находящіеся въ ихъ владѣніи луга и пастбища болшею частью низменные, дающіе кислыя малопитающія травы; культурныхъ же травъ и вообще добавочнаго корма у нихъ не имѣется.

Молочное хозяйство въ губерніи ведется примитивнымъ способомъ, при чемъ въ крупныхъ имѣніяхъ молоко отъ извѣстнаго числа коровъ сдается за условное вознагражденіе евреямъ пахоторямъ, сбывающимъ его въ первоначальномъ видѣ, или въ видѣ сметаны, масла и творога, преимущественно еврейскому населенію, а крестьяне и другіе мелкіе землевладѣльцы тѣ же продукты продаютъ на рынкахъ въ базарные дни.

3. *Овцеводство.* Преобладающая въ губерніи мелкая поземельная собственность, недоброкачественность почвы, обиліе сухихъ лѣсныхъ пастбищъ, а также неудобной земли, на которой одна только овца можетъ найти себѣ пропитаніе, все это является причиною содержанія значительнаго количества овецъ, поэтому эта отрасль животноводства имѣетъ естественное основаніе, играя въ домашнемъ обиходѣ мелкоземельнаго хозяина довольно важную роль: шерсть идетъ главнымъ образомъ для удовлетворенія домашнихъ потребностей, представляя такимъ образомъ матеріалъ для кустарной промышленности, а частью сбывается въ Варшаву, Цѣхановъ и Вѣлостокъ, приплодъ же продается на убой. Къ сожалѣнію овцы мѣстной породы хотя и отличаются такими цѣнными качествами, какъ выносливость и нетребовательность, даютъ очень мало шерсти и мяса.

Въ крупныхъ хозяйствахъ разводятъ, въ большинствѣ случаевъ, тонкорунныхъ овецъ породы „негретти“ и нерѣдко встрѣчается порода „рамбуль“; въ мелкихъ хозяйствахъ разводятъ грубошерстныхъ простыхъ овецъ.

4. *Свиноводство.* Какъ разведеніе, такъ и выкормъ находятся почти исключительно въ рукахъ мелкихъ землевладѣльцевъ, а также деревенскаго безземельнаго населенія. Эта отрасль животноводства составляетъ важную статью дохода; кромѣ того свиное мясо, въ особенности жиръ и сало, являются важными факторами въ питаніи сѣльского населенія, особенно самаго бѣднаго, въ обиходѣ котораго говядина бываетъ всего нѣсколько разъ въ годъ. Вслѣдствіе чего свиноводство имѣетъ весьма важное значеніе для экономіи страны. Мѣстная порода свиней, отличающаяся выносливостью, неразборчивостью въ ѣдѣ, не имѣетъ однако той способности скоро откармливаться, какой обладаютъ въ высокой степени англійскія породы. Отъ скрещиванія съ послѣдними при помощи производителей, выписываемыхъ нѣкоторыми крупными землевладѣльцами, получается приплодъ, отличающійся весьма цѣнными качествами. Вслѣдствіе этого на ярмаркахъ и базарахъ поросята, улучшенные примѣсью англійской крови, весьма охотно покупаются крестьянами. Слѣдуетъ впрочемъ замѣтить, что покунка для завода англійскихъ свиней не по средствамъ мелкому хозяину.

5. *Скотопромышленность.* Точныхъ свѣдѣній о количествѣ животныхъ, пригнанныхъ на ярмарки и базары, а равно привезенныхъ сырыхъ животныхъ продуктовъ, не подвергнутыхъ ветеринарному осмотру, за отчетный годъ не имѣется; по даннымъ же, сообщеннымъ ветеринарными врачами, на ярмарки и базары въ теченіе года было доставлено:

лошадей . . . . .	10408	головъ.
крупнаго рогатаго скота . . . . .	27298	”
овець и козь . . . . .	7988	”
свиней . . . . .	13216	”
Итого . . . . .	58910	головъ.

Изъ этого количества было пригнано:

изъ Ломжинской губерніи . . . . .	50752	головъ.
” Бессарабской ” . . . . .	7	”
” Варшавской ” . . . . .	27	”
” Виленской ” . . . . .	79	”
” Воронежской ” . . . . .	31	”
” Волынской ” . . . . .	66	”
” Гродненской ” . . . . .	1367	”
” Кіевской ” . . . . .	184	”
” Люблинской ” . . . . .	16	”
” Московской ” . . . . .	25	”
” Плоцкой ” . . . . .	2964	”
” Подольской ” . . . . .	132	”
” Съдлецкой ” . . . . .	2227	”
” Симбирской ” . . . . .	6	”
” Сувалкской ” . . . . .	259	”
” Тамбовской ” . . . . .	504	”
” Донской области . . . . .	248	”
” Пруссіи . . . . .	16	”
Итого . . . . .	58910	головъ.

Изъ числа пригнанныхъ животныхъ было продано и отправлено:

въ разныя мѣстности Ломжинской губерніи . . . . .	52191	гол.
” Варшавскую губернію . . . . .	3719	”
” Люблинскую, Минскую, Гродненскую, Радомскую, Петроковскую, Пензенскую и Съдлецкую . . . . .	1852	”
” Пруссію черезъ границу Ломжинской губерніи . . . . .	1148	”
Итого . . . . .	58910	гол.

Въ Пруссію отправлялись исключительно лошади, при чемъ въ отчетномъ году значительное сокращеніе вывоза лошадей объясняется послѣдовавшимъ со стороны Правительства воспрещеніемъ вывозить лошадей безъ особаго каждый разъ разрѣшенія по случаю военнаго времени.

Изъ сырыхъ животныхъ продуктовъ было подвергнуто ветеринарному осмотру:

свѣжаго мяса . . . . .	17078	пуд.
говядины . . . . .	890	”
телятины . . . . .	242	”
свинины . . . . .	7439	”
Итого . . . . .	25649	пуд.

солонины . . . . .	42 пуд.
сала . . . . .	48 "
кишекъ . . . . .	27 "
<hr/>	
Итого . . . . .	117 пуд.

Невыдѣланныхъ кожъ:

конскихъ . . . . .	629275 шт.
крупнаго рогатаго скота . . . . .	14081 "
овчинъ . . . . .	8445 "
овечьей шерсти . . . . .	817 пуд.
щетины . . . . .	50 "
костей . . . . .	17090 "
копытъ и роговъ . . . . .	449 "
волоса конскаго . . . . .	250 "

Изъ этого количества осмтрѣнныхъ сырыхъ животныхъ продуктовъ было привезено въ Ломжинскую губернію изъ другихъ мѣстностей:

а) Свѣжаго мяса:

говядины . . . . .	1661 пуд.
солонины и сала . . . . .	20 "

б) Невыдѣланныхъ кожъ:

конскихъ . . . . .	6592 шт.
крупнаго рогатаго скота . . . . .	2770 "
овчинъ . . . . .	200 "
изъ Пруссіи конскихъ кожъ . . . . .	621675 "
роговъ и копытъ . . . . .	220 пуд.
кишекъ . . . . .	2 "

Отправлено изъ Ломжинской губерніи въ другія мѣстности:

а) Свѣжаго мяса:

говядины . . . . .	1634 пуд.
телятины . . . . .	20 "
баранины . . . . .	198 "
свинины . . . . .	159 "
кишекъ . . . . .	17 "
солонины и сала . . . . .	35 "

Итого . . . . . 2063 пуд.

б) Невыдѣланныхъ кожъ:

конскихъ, крупнаго рогатаго скота и овчинъ . . . . .	648021 шт.
въ Пруссію . . . . .	907 "

в) овечьей шерсти, конскаго волоса, копытъ и роговъ 17906 пуд.

Независимо сего отправлено въ Пруссію безъ ветеринарнаго осмотра:

лошадей . . . . .	1976 гол.
-------------------	-----------

свѣжей свинины . . . . .	18044 пуд.
масла коровьяго . . . . .	1294 "
кожъ: конскихъ, рогатаго скота, опойковъ, овчинъ и козлиныхъ . . . . .	20491 "
шерсти овечьей, щетины, конскаго волоса и кишекъ . . . . .	49431 "

Сокращеніе отправки свиного мяса въ отчетномъ году послѣдовало въслѣдствіе закрытія прусской границы въ теченіе цѣлаго года.

*Птицеводство.* Въ отчетномъ году, въслѣдствіе требованія Министерства Внутреннихъ Дѣлъ, былъ произведенъ опытъ регистраціи домашней птицы (гусей, куръ и утокъ) въ губерніи. Если способъ регистраціи скота, провѣрка котораго представляется вполне осуществимою, оставляетъ желать многого, то о правильной регистраціи птицы не можетъ быть и рѣчи. При попыткѣ узнать количество птицъ, у населенія сейчасъ же явилась мысль, а не желаютъ ли и куръ обложить какимъ либо сборомъ. И, какъ результатъ недовѣрія, конечно, явились гадательныя цифры, далеко не отвѣчающія дѣйствительности.

По сообщеніямъ уѣздныхъ управленій наличное количество птицы было:

	Гусей.	Утокъ.	Куръ.	Итого.
Въ Кольненскомъ уѣздѣ . . . . .	4091	6666	28536	39293
” Ломжинскомъ ” . . . . .	8000	11730	23460	43190
” Мазовецкомъ ” . . . . .	60000	7000	100600	167000
” Маковскомъ ” . . . . .	4666	2498	8236	15400
” Островскомъ ” . . . . .	9000	4000	15000	28000
” Остроленскомъ ” . . . . .	3962	3824	41692	49478
” Щучинскомъ ” . . . . .	6716	4863	22732	34311
Итого . . . . .	96435	40581	239656	376672

Несообразность этихъ данныхъ очевидна: Кольненскому и Остроленскому уѣздамъ, какъ пограничнымъ съ Пруссіею, сбытъ птицъ обезпеченъ въ Пруссію, а слѣдовательно есть основаніе предположить, что въ этою цѣлью населеніе разводитъ птицъ въ большомъ числѣ, а между тѣмъ въ обоихъ уѣздахъ показано всего 8000 гусей, тогда какъ исключительно изъ этихъ уѣздовъ отправлено чрезъ Винцентскую и Домбровскую таможи въ теченіе отчетнаго года по даннымъ таможеннаго вѣдомства болѣе 32000 гусей, при самихъ неблагопріятныхъ условіяхъ вывоза на подводахъ, такъ какъ гонъ гусей въ Пруссію запрещенъ. Кромѣ того значительная часть гусей изъ Кольненскаго уѣзда идетъ гономъ чрезъ Богущскую таможию и Просткень.

Разведеніемъ птицы занимаются весьма многіе хозяева, благодаря усилившемуся спросу на гусей, индѣекъ, утокъ и яйца. Гуси тысячами скупаются и отправляются въ Пруссію и Варшаву; куры, индѣйки и яйца,

находя вполне обеспеченный сбытъ, внутри губерніи для мѣстнаго потребленія, также большими партіями отправляются за границу.

Точныхъ данныхъ какъ относительно потребленія домашнихъ птицъ и яицъ на мѣстѣ, такъ равно и относительно вывоза ихъ собственно изъ губерніи, не имѣется. Что же касается вообще вывоза домашней птицы чрезъ Ломжинскую губернію, то таковой по даннымъ таможеннаго вѣдомства достигаетъ въ отчетномъ году 1103449 штукъ живыхъ птицъ, при чемъ очень значительная часть этого числа приходится на гусей.

Большая часть дохода отъ продажи продуктовъ птицеводства поступаетъ не въ пользу производителей, а скупщикамъ—посредникамъ, исключительно евреямъ.

*Винокурение и сахаровареніе.* Всѣ существующіе въ губерніи винокуренные и сахарные заводы имѣютъ сельско-хозяйственный типъ и находятся въ тѣсной связи съ земледѣліемъ, перерабатывая почти исключительно продукты мѣстнаго происхожденія и доставляя заводчикамъ, являющимся вмѣстѣ съ тѣмъ и крупными землевладѣльцами, возможность содержать значительное количество скота.

На винокуренныхъ заводахъ, въ періодъ дѣйствія ихъ въ 1904—1905 годахъ, переработано:

картофеля . . . . .	1034401 <sup>1</sup> / <sub>2</sub> пуд.
ржаной муки . . . . .	32098 „
солода сухого . . . . .	56 „
солода зеленого . . . . .	54410 <sup>1</sup> / <sub>4</sub> „

На сахароваренныхъ заводахъ переработано въ періодъ 1904—1905 годовъ 173012 берковцевъ свекловицы, т. е. на 70100 берковцевъ болѣе противъ 1904 года. Сборъ свекловицы урожая отчетнаго года, предназначеннаго къ переработкѣ на сахарныхъ заводахъ Ломжинской губерніи, въ сравненіи съ урожаемъ двухъ предыдущихъ годовъ, представляется въ слѣдующемъ видѣ:

	1903 г.	1904 г.	1905 г.
по Гудинскому заводу . . . . .	62362	58267	81067
„ Луковскому „ . . . . .	54000	43912	91945
Итого по губерніи . . . . .	116362	102912	173012

За берковецъ свекловицы платилось плантаторамъ, по цѣнамъ немного возвышеннымъ, а именно: для Гудинскаго завода 1 руб. 47 к. и для Луковскаго—1 руб. 20 коп.

Изъ 9-ти пивоваренныхъ заводовъ, дѣйствовавшихъ въ губерніи въ отчетномъ году, три изъ нихъ преслѣдуютъ преимущественно сельско-хозяйственную цѣль, остальные шесть—характера болѣе промышленнаго.

#### Д. Обеспечение народного продовольствия.

Въ Ломжинской губернии, подобно прочимъ губерніямъ Привислинскаго края, не существуетъ организованной системы мѣропріятій для обезпеченія народнаго продовольствія. При отсутствіи такихъ мѣропріятій, какъ запасные хлѣбные магазины и продовольственные капиталы, степень обезпеченія продовольствія населенія губернии обусловливается степенью урожая хлѣбовъ, а главнымъ образомъ картофеля, который составляетъ почти единственный источникъ пропитанія народныхъ массъ, и при полномъ неурожаѣ его можетъ быть опасность въ наступленіи тяжкихъ отъ сего для народа послѣдствій.

Урожай отчетнаго года далъ:

озимыхъ хлѣбовъ . . . . .	8139816 пуд.
яровыхъ „ . . . . .	5039013 „
Итого зерноваго хлѣба . . . . .	13178829 пуд.
картофеля . . . . .	30868690 „

На обезпеченіе полей, принимая за норму посѣвъ отчетнаго года, потребовалось:

озимыхъ хлѣбовъ . . . . .	1677408 пуд.
яровыхъ „ . . . . .	1012269 „
Итого зерноваго хлѣба . . . . .	2689677 пуд.
картофеля . . . . .	6427406 „

На винокуреніе и пивовареніе:

картофеля . . . . .	1034401 пуд.
зерновыхъ хлѣбовъ . . . . .	86564 „

Затѣмъ на годичное продовольствіе населенія губернии, считая по нормамъ, сложившимся практически въ Привислинскомъ краѣ, а именно: по 15 пудовъ зерноваго хлѣба и 25 пудовъ картофеля на одну душу наличнаго населенія (597058), слѣдуетъ занести въ расходъ:

зерноваго хлѣба . . . . .	8955870 пуд.
картофеля . . . . .	14926450 „

Такимъ образомъ, слагая расходъ на продовольствіе съ расходомъ на посѣвы, винокуреніе и пивовареніе и вычитая полученныя суммы изъ чиселъ выражающихъ количество собраннаго въ 1905 году хлѣба и картофеля, оказывается, что

зерноваго хлѣба въ остаткѣ . . . . .	1446718 пуд.
картофеля въ остаткѣ . . . . .	8480433 „

Изъ сего видно, что продовольствіе населенія губернии на текущей сельско-хозяйственный годъ было достаточно обезпечено, при чемъ излишекъ картофеля и зерновыхъ хлѣбовъ за удовлетвореніемъ мѣстныхъ нуждъ на прокормъ скота и птицы, могъ быть экспортируемъ за предѣлы губернии.

солонины . . . . .	42 пуд.
сала . . . . .	48 "
кишекъ . . . . .	27 "

Итого . . . . . 117 пуд.

Невыдѣланныхъ кожъ:

конскихъ . . . . .	629275 шт.
крупнаго рогатаго скота . . . . .	14081 "
овчинъ . . . . .	8445 "
овечьей шерети . . . . .	817 пуд.
щетины . . . . .	50 "
костей . . . . .	17090 "
копытъ и роговъ . . . . .	449 "
волоса конскаго . . . . .	250 "

Изъ этого количества осмтрѣнныхъ сырыхъ животныхъ продуктовъ было привезено въ Ломжинскую губернію изъ другихъ мѣстностей:

а) Свѣжаго мяса:

говядины . . . . .	1661 пуд.
солонины и сала . . . . .	20 "

б) Невыдѣланныхъ кожъ:

конскихъ . . . . .	6592 шт.
крупнаго рогатаго скота . . . . .	2770 "
овчинъ . . . . .	200 "
изъ Пруссіи конскихъ кожъ . . . . .	621675 "
роговъ и копытъ . . . . .	220 пуд.
кишекъ . . . . .	2 "

Отправлено изъ Ломжинской губерніи въ другія мѣстности:

а) Свѣжаго мяса:

говядины . . . . .	1634 пуд.
телятины . . . . .	20 "
баранины . . . . .	198 "
свинины . . . . .	159 "
кишекъ . . . . .	17 "
солонины и сала . . . . .	35 "

Итого . . . . . 2063 пуд.

б) Невыдѣланныхъ кожъ:

конскихъ, крупнаго рогатаго скота и овчинъ . . . . .	648021 шт.
въ Пруссію . . . . .	907 "

в) овечьей шерсти, конскаго волоса, копытъ и роговъ 17906 пуд.

Независимо сего отправлено въ Пруссію безъ ветеринарнаго осмотра:

лошадей . . . . .	1976 гол.
-------------------	-----------

свѣжей свинины . . . . .	18044 пуд.
масла коровьяго . . . . .	1294 „
кожъ: конскихъ, рогатаго скота, онойковъ, овчинъ и козлиныхъ . . . . .	20491 „
шерсти овечьей, щетины, конскаго волоса и кишекъ . . . . .	49431 „

Сокращеніе отправки свиного мяса въ отчетномъ году послѣдовало въ слѣдствіе закрытія прусской границы въ теченіе цѣлаго года.

*Птицеводство.* Въ отчетномъ году, въ слѣдствіе требованія Министерства Внутреннихъ Дѣлъ, былъ произведенъ опытъ регистраціи домашней птицы (гусей, куръ и утокъ) въ губерніи. Если способъ регистраціи скота, провѣрка котораго представляется вполне осуществимою, оставляетъ желать многого, то о правильной регистраціи птицы не можетъ быть и рѣчи. При попыткѣ узнать количество птицъ, у населенія сейчасъ же явилась мысль, а не желаютъ ли и куръ обложить какимъ либо сборомъ. И, какъ результатъ недоувѣрія, конечно, явились гадательныя цифры, далеко не отвѣчающія дѣйствительности.

По сообщеніямъ уѣздныхъ управленій наличное количество птицы было:

	Гусей.	Утокъ.	Куръ.	Итого.
Въ Кольненскомъ уѣздѣ . . . . .	4091	6666	28536	39293
„ Ломжинскомъ „ . . . . .	8000	11730	23460	43190
„ Мазовецкомъ „ . . . . .	60000	7000	100600	167000
„ Маковскомъ „ . . . . .	4666	2498	8236	15400
„ Островскомъ „ . . . . .	9000	4000	15000	28000
„ Остроленкскомъ „ . . . . .	3962	3824	41692	49478
„ Щучинскомъ „ . . . . .	6716	4863	22732	34311
Итого . . . . .	96435	40581	239656	376672

Несообразность этихъ данныхъ очевидна: Кольненскому и Остроленкскому уѣздамъ, какъ пограничнымъ съ Пруссіею, сбытъ птицъ обезпеченъ въ Пруссію, а слѣдовательно есть основаніе предположить, что въ эту цѣль населеніе разводитъ птицъ въ большомъ числѣ, а между тѣмъ въ обоихъ уѣздахъ показано всего 8000 гусей, тогда какъ исключительно изъ этихъ уѣздовъ отправлено чрезъ Винцентскую и Домбровскую таможи въ теченіе отчетнаго года по даннымъ таможеннаго вѣдомства болѣе 32000 гусей, при самихъ неблагоприятныхъ условіяхъ вывоза на подводахъ, такъ какъ гонъ гусей въ Пруссію запрещенъ. Кромѣ того значительная часть гусей изъ Кольненскаго уѣзда идетъ гономъ чрезъ Богущскую таможду и Простекъ.

Разведеніемъ птицы занимаются весьма многіе хозяева, благодаря усиливающемуся спросу на гусей, индѣекъ, утокъ и яицъ. Гуси тысячами скупаются и отправляются въ Пруссію и Варшаву; куры, индѣйки и яйца,

находя вполне обеспеченный сбытъ внутри губерніи для мѣстнаго потребленія, также большими партіями отправляются за границу.

Точныхъ данныхъ какъ относительно потребленія домашнихъ птицъ и яицъ на мѣстѣ, такъ равно и относительно вывоза ихъ собственно изъ губерніи, не имѣется. Что же касается вообще вывоза домашней птицы черезъ Ломжинскую губернію, то таковой по даннымъ таможеннаго вѣдомства достигаетъ въ отчетномъ году 1103449 штукъ живыхъ птицъ, при чемъ очень значительная часть этого числа приходится на гусей.

Большая часть дохода отъ продажи продуктовъ птицеводства поступаетъ не въ пользу производителей, а скупщикамъ—посредникамъ, исключительно евреямъ.

*Винокурение и сахаровареніе.* Всѣ существующіе въ губерніи винокуренные и сахарные заводы имѣютъ сельско-хозяйственный типъ и находятся въ тѣсной связи съ земледѣліемъ, перерабатывая почти исключительно продукты мѣстнаго происхожденія и доставляя заводчикамъ, являющимся вмѣстѣ съ тѣмъ и крупными землевладѣльцами, возможность содержать значительное количество скота.

На винокуренныхъ заводахъ, въ періодъ дѣйствія ихъ въ 1904—1905 годахъ, переработано:

картофеля . . . . .	1034401 <sup>1</sup> / <sub>2</sub> пуд.
ржаной муки . . . . .	32098 "
солода сухого . . . . .	56 "
солода зеленого . . . . .	54410 <sup>1</sup> / <sub>4</sub> "

На сахароваренныхъ заводахъ переработано въ періодъ 1904—1905 годовъ 173012 берковцевъ свекловицы, т. е. на 70100 берковцевъ болѣе противъ 1904 года. Сборъ свекловицы урожая отчетнаго года, предназначеннаго къ переработкѣ на сахарныхъ заводахъ Ломжинской губерніи, въ сравненіи съ урожаемъ двухъ предыдущихъ годовъ, представляется въ слѣдующемъ видѣ:

	1903 г.	1904 г.	1905 г.
по Гуцинскому заводу . . . . .	62362	58267	81067
„ Луковскому „ . . . . .	54000	43912	91945
Итого по губерніи . . . . .	116362	102912	173012

За берковецъ свекловицы платилось плантаторамъ, по цѣнамъ немного повышеннымъ, а именно: для Гуцинскаго завода 1 руб. 47 к. и для Луковскаго—1 руб. 20 коп.

Изъ 9-ти пивоваренныхъ заводовъ, дѣйствовавшихъ въ губерніи въ отчетномъ году, три изъ нихъ преслѣдуютъ преимущественно сельско-хозяйственную цѣль, остальные шесть—характера болѣе промышленнаго.

#### Д. Обеспеченіе народнаго продовольствія.

Въ Ломжинской губерніи, подобно прочимъ губерніямъ Привислинскаго края, не существуетъ организованной системы мѣропріятій для обезпеченія народнаго продовольствія. При отсутствіи такихъ мѣропріятій, какъ запасные хлѣбные магазины и продовольственные капиталы, степень обезпеченія продовольствія населенія губерніи обуславливается степенью урожая хлѣбовъ, а главнымъ образомъ картофеля, который составляетъ почти единственный источникъ пропитанія народныхъ массъ, и при полномъ неурожаѣ его можетъ быть опасность въ наступленіи тяжкихъ отъ сего для народа послѣдствій.

Урожай отчетнаго года далъ:

озимыхъ хлѣбовъ . . . . .	8139816 пуд.
яровыхъ „ . . . . .	5039013 „
<hr/>	
Итого зерноваго хлѣба . . . . .	13178829 пуд.
картофеля . . . . .	30868690 „

На обсъмененіе полей, принимая за норму посѣвъ отчетнаго года, потребовалось:

озимыхъ хлѣбовъ . . . . .	1677408 пуд.
яровыхъ „ . . . . .	1012269 „
<hr/>	
Итого зерноваго хлѣба . . . . .	2689677 пуд.
картофеля . . . . .	6427406 „

На винокуреніе и пивовареніе:

картофеля . . . . .	1034401 пуд.
зерновыхъ хлѣбовъ . . . . .	86564 „

Затѣмъ на годичное продовольствіе населенія губерніи, считая по нормамъ, сложившимся практически въ Привислинскомъ краѣ, а именно: по 15 пудовъ зерноваго хлѣба и 25 пудовъ картофеля на одну душу наличнаго населенія (597058), слѣдуетъ занести въ расходъ:

зерноваго хлѣба . . . . .	8955870 пуд.
картофеля . . . . .	14926450 „

Такимъ образомъ, слагая расходъ на продовольствіе съ расходомъ на посѣвы, винокуреніе и пивовареніе и вычитая полученныя суммы изъ чиселъ выражающихъ количество собраннаго въ 1905 году хлѣба и картофеля, оказывается, что

зерноваго хлѣба въ остаткѣ . . . . .	1446718 пуд.
картофеля въ остаткѣ . . . . .	8480433 „

Изъ сего видно, что продовольствіе населенія губерніи на текущій сельско-хозяйственный годъ было достаточно обезпечено, при чемъ излишекъ картофеля и зерновыхъ хлѣбовъ за удовлетвореніемъ мѣстныхъ нуждъ на прокормъ скота и птицы, могъ быть экспортируемъ за предѣлы губерніи.

Въ отчетномъ году Лѣсоохранительнымъ Комитетомъ въ 11 дачахъ разрѣшено расчислить 413,90 десятинъ и прекращена опустошительная рубка въ 15 дачахъ на площади 437,42 десят.

Дѣлъ по нарушеніямъ закона о сбереженіи лѣсовъ оставалось отъ прежнихъ лѣтъ неоконченными разсмотрѣніемъ въ судебныхъ установленіяхъ 2, возбуждено въ отчетномъ году 18 по 18 протоколамъ, на сумму 2832 р. 27 коп.; присуждено въ отчетномъ году по преслѣдованіямъ, возбужденнымъ въ томъ-же году въ 8 случаяхъ 60 руб. 8 коп.

Общее число бумагъ въ отчетномъ году было: входящихъ 495, исходящихъ 924. Къ 1 января 1905 года состояло 642 дѣла, въ томъ числѣ оконченныхъ 573 и неоконченныхъ 69. Въ теченіе отчетнаго года заведено 45 дѣлъ, окончено 61 и къ 1 января 1906 г. осталось неоконченныхъ 53 дѣла.

### Ж. Промышленность заводская и фабричная.

Въ 1905 году въ губерніи дѣйствовало 696 фабрикъ, заводовъ и иныхъ промышленныхъ заведеній, производительность которыхъ составляла 4075300 рублей при 4003 рабочихъ.

Въ 1905 году въ губерніи открылось 20 новыхъ фабрикъ съ 454 рабочими, но вмѣстѣ съ тѣмъ число дѣйствовавшихъ заведеній уменьшилось на 66 мелкихъ предпріятій, которыя влѣдствіе неблагоприятно сложившихся обстоятельствъ не работали круглый годъ. Производительность всѣхъ промышленныхъ заведеній въ отчетномъ году, по сравненію съ предыдущимъ годомъ, понизилось на 187200 рублей, а число рабочихъ уменьшилось на 385 человѣкъ.

Наибольшее вліяніе на уменьшеніе дѣятельности промышленныхъ заведеній оказали появившіяся въ отчетномъ году неурядицы съ рабочими, стачки и забастовки. Январскія петербургскія событія сильно отразились на настроеніи мѣстныхъ рабочихъ. Сначала недоразумѣнія съ рабочими возникли на бѣлостокскихъ суконныхъ фабрикахъ Гродненской губерніи, а затѣмъ появились уже и въ смежныхъ съ ними суконныхъ фабрикахъ, расположенныхъ въ Мазовецкомъ уѣздѣ Ломжинской губерніи. Хотя мѣстные фабричные рабочіе, по преимуществу крестьяне, заключаая въ составѣ своемъ небольшое количество пришлага элемента, до сего времени отличались спокойнымъ характеромъ и сговорчивостью, почему до 1905 года массовыхъ забастовокъ не было, но существовавшая въ губерніи повсемѣстно и по всѣмъ отраслямъ производства низкая заработная плата несомнѣнно представляла весьма благодарную почву для всякой агитаціи. Напримѣръ, есть мѣстности, гдѣ на фабрикахъ вознагражденіе за трудъ взрослыхъ женщинъ колебалось отъ 15 до 25 коп., а мужчинъ отъ 30 до 40 коп. въ день на харчахъ самаго рабочаго. Въ сельско-хозяйственныхъ-же заведеніяхъ практиковалась еще меньшая плата для поденныхъ рабочихъ.

Забастовки начались съ 20 чиселъ февраля, когда на мѣстныхъ суконныхъ, суконно-отдѣлочныхъ и искусственной шерсти фабрики изъ г. Бѣлостока стали появляться подъ предводительствомъ бундистовъ вооруженныя толпы,

которые, разогнав рабочих, путем угроз и застрачиваний, побуждали их предъявлять къ владѣльцамъ фабрикъ требованія по увеличенію заработной платы и сокращенію рабочаго дня до нормъ, предъявленныхъ бѣлостокскими рабочими. Изъ Мазовецкаго уѣзда агитація постепенно распространилась по всей губерніи и имѣла особенный успѣхъ въ малыхъ предприятияхъ и ремесленныхъ заведеніяхъ. Наконецъ, весною забастовки появились и въ средѣ сельскихъ рабочихъ. Послѣ весенней общей забастовки, начались частныя стачки рабочихъ, т. е. работы прекращались не во всемъ заведеніи, а въ нѣкоторыхъ отдѣлахъ его. Благодаря принятымъ мѣрамъ и благоразумію владѣльцевъ, домогательства рабочихъ не шли далѣе экономическихъ требованій, которыя вообще оканчивались мирно и приводили къ обоюднымъ уступкамъ. Такимъ путемъ плата малолѣтнихъ рабочихъ и подростковъ увеличилась отъ 15 до 25%, женщинъ отъ 20 до 40%, взрослыхъ обыкновенныхъ рабочихъ мужчинъ отъ 30 до 50%, специальныхъ же рабочихъ отъ 50 до 100%. Однако такіе результаты были достигнуты не безъ длительныхъ и повторныхъ забастовокъ: въ значительныхъ заведеніяхъ произошла 21 забастовка, продолжавшаяся отъ 2 до 30 дней; въ мелкихъ-же предприятияхъ всѣхъ забастовокъ было около 150.

Указанныя стачки не могли не отражаться на дѣятельности какъ предприятий, такъ и на положеніи самыхъ рабочихъ. Такъ фабрики и мелкія промышленныя заведенія, не обладавшія достаточными средствами и пользовавшіяся для веденія дѣлъ кредитомъ, не выдержавъ послѣдовавшаго кризиса, принуждены были мало-по-малу сокращать производство и временно прекратить работу, какъ то случилось съ 66 мелкими заведеніями, а предприятия, болѣе устойчивыя въ денежномъ отношеніи, стремились отдѣлаться отъ пришлыхъ со стороны рабочихъ и обходиться мѣстными труженниками, прибѣгая, при уменьшенномъ числѣ рабочихъ, къ сверхурочнымъ работамъ. Хотя въ промышленныхъ заведеніяхъ броженія рабочихъ не утихали почти въ теченіе всего года, но нигдѣ они не переходили въ открытые беспорядки, сопряженные съ насиліемъ, такъ что, по сравненію съ другими губерніями, владѣльцамъ не представлялось особенныхъ затрудненій ладить съ рабочими. Слѣдствіемъ такого явленія было открыто, несмотря на смутное время, 20 новыхъ предприятий съ 454 рабочими, изъ которыхъ 3 фабрики разныхъ плуговъ перенесены даже изъ другихъ губерній.

Въ частности положеніе промышленности по отдѣльнымъ производствамъ представляется въ слѣдующемъ видѣ:

Въ кожевенномъ производствѣ замѣчался въ отчетномъ году особый упадокъ дѣлъ.

Смутное время, повсемѣстное стѣсненіе въ кредитѣ и застой въ торговлѣ повліяли на уменьшеніе спроса и сбыта кожевеннаго товара. Начавшіяся-же неурядицы съ рабочими, приведшія къ длительнымъ забастовкамъ, значительно ослабили и безъ того шаткое положеніе условій производства. Вслѣдствіе сего 8 мелкихъ кожевенныхъ заведеній принуждены были приостановить работы, почему производительность кожевенъ уменьшилась на 27200 рублей, а 62 рабочихъ осталось безъ работы.

Въ суконномъ производствѣ наблюдалось нѣкоторое оживленіе дѣль. Появленіе крупныхъ безпорядковъ на бѣлостокскихъ суконныхъ фабрикахъ, откуда ломжинскія суконно-отдѣлочныя фабрики получали сукно для выдѣлки, заставили владѣльцевъ озаботиться поставить себя въ независимое положеніе относительно бѣлостокскихъ фабрикъ, ибо малѣйшія недоразумѣнія съ рабочими на послѣднихъ фабрикахъ оставляли мѣстныя заведенія безъ работы. Съ этой цѣлью бабинская фабрика обзавелась 2 большими прядильными, установила 12 механическихъ ткацкихъ станковъ и весь необходимый асортиментъ чесальныхъ, кардныхъ и др. машинъ. Такое устройство дало возможность самостоятельно выдѣлывать сукно, а также въ случаѣ надобности, кромѣ своего, отдѣлывать и чужой товаръ. Независимо отъ сего, по случаю забастовокъ бѣлостокскихъ фабрикъ, мѣстныя суконныя предпріятія работали полнымъ ходомъ, иногда дѣйствовали даже днемъ и ночью и дали хорошіе результаты, несмотря на то, что нѣсколько разъ прибывали изъ г. Бѣлостока банды забастовщиковъ подъ главенствомъ бундистовъ и снимали всѣхъ рабочихъ.

Вторая суконно-отдѣлочная фабрика въ дер. Злоторіи Мазовецкаго уѣзда перешла въ концѣ года къ новымъ владѣльцамъ, которые въ свою очередь стремятся къ устройству самостоятельной суконной фабрики. Въ результатѣ суконное производство, обогатившись новой фабрикой, дало увеличеніе продукціи на 122500 рублей, а числа рабочихъ на 109 человекъ.

Въ дѣятельности фабрикъ искусственной шерсти, выдѣляющихъ изъ старыхъ суконныхъ тряпокъ и тканей пряжу, употребляемую какъ примѣсь или сурогатъ къ свѣжей шерсти, наблюдалось постепенное ухудшеніе дѣль. Безпрестанныя забастовки бѣлостокскихъ и другихъ суконныхъ фабрикъ, значительно понизили спросъ на искусственную шерсть, а вмѣстѣ съ повсемѣстно распространившимися забастовками и затрудненіемъ въ кредитѣ привели мѣстныя заведенія въ положительный упадокъ. Одна фабрика искусственной шерсти закрылась и вызвала ослабленіе производительности на 25000 рублей, оставивъ 71 рабочаго безъ дѣла.

Винокуренное и пивоваренное производства продолжали прогрессировать по причинѣ средняго урожая злаковъ и исключительнаго урожая картофеля, т. е. продуктовъ, употребляемыхъ какъ сырой матеріалъ въ производствахъ, что, при высокой цѣнѣ, предложенной казною за спиртъ и при низкой заработной платѣ сельскохозяйскихъ рабочихъ, давало значительные доходы владѣльцамъ предпріятій, увеличивая производительность самихъ заведеній.

Сахарные заводы, благодаря хорошему урожаю, богатой содержаніемъ сахара свекловицы, функционировали успѣшно и болѣе обычнаго періода сахароваренія. Своевременно-же сдѣланныя администраціей заводовъ уступки рабочимъ, съ нѣкоторымъ повышеніемъ ихъ заработной платы, предотвратили возможность появленія неудовольствій рабочихъ и забастовокъ. Подобныя благоприятныя обстоятельства повысили производительность сахарныхъ заводовъ на 277000 рублей.

Въ мукомольномъ производствѣ, не взирая на урожайный годъ, по причинѣ постоянныхъ стачекъ рабочихъ и забастовокъ, а равно появленія на мѣстныхъ рынкахъ привозной лучшей качества муки и другихъ неблагопріятныхъ обстоятельствъ, произошло замѣтное паденіе ихъ производительности. Мелкія вѣтряныя и водяныя мельницы, въ числѣ 61 заведенія, пріостановили дѣйствіе, вызвавъ тѣмъ уменьшеніе производительности на 466300 рублей и сокращеніе количества рабочихъ на 256 человекъ.

Кирпичное и гончарное производства, по недостатку требованій на издѣлія, вслѣдствіе отсутствія новыхъ казенныхъ и частныхъ построекъ, а также осложненій дѣятельности забастовками, были поставлены въ тяжелое положеніе, благодаря чему 8 кирпичныхъ заводовъ принуждены были прекратить производство. Въ результатѣ общая продуктивность кирпичнаго производства въ губерніи понизилась на 116200 рублей, что вызвало сокращеніе числа рабочихъ на 295 человекъ.

Въ пуговичномъ производствѣ наблюдалось нѣкоторое улучшеніе дѣлъ. Обстоятельство это главнымъ образомъ вызвано открытіемъ двухъ новыхъ фабрикъ матерчатыхъ, бѣльевыхъ и перламутровыхъ пуговицъ. На старыхъ фабрикахъ сначала происходили неоднократныя пререканія, относительно увеличенія заработной платы, рабочихъ съ владѣльцами, которые вынуждены были пріестанавливать въ теченіе года нѣсколько разъ дѣйствіе заведеній. Въ общемъ-же, вслѣдствіе открытія новыхъ фабрикъ и наступленія съ осени успокоенія рабочихъ, продуктивность пуговичнаго производства увеличилась на 40000 рублей, а число рабочихъ—на 116 человекъ.

Въ остальныхъ промышленныхъ нефабричныхъ и ремесленныхъ заведеніяхъ, находящихся въ губерніи, наблюдались тѣ-же явленія въ производствѣ и на дѣятельность ихъ оказывали вліяніе тѣ-же неблагопріятныя условія и стачки рабочихъ, какъ въ заведеніяхъ фабрично-заводской промышленности.

#### Дѣятельность Ломжинскаго Губернскаго по фабричнымъ и горно-заводскимъ дѣламъ Присутствія въ 1905 году.

Въ отчетномъ году было только одно засѣданіе, на которомъ: 1) разсмотрѣно сообщеніе отдѣла промышленности по вопросу о стачкахъ и забастовкахъ; 2) разрѣшено 5 дѣлъ, возникшихъ по разнымъ претензіямъ владѣльцевъ, арендаторовъ и завѣдывающихъ промышленными заведеніями; 3) утвержденъ дополнительный списокъ промышленныхъ заведеній, на которыя распространено дѣйствіе закона 2 іюня 1903 года о вознагражденіи рабочихъ, потерявшихъ вслѣдствіе несчастныхъ случаевъ. Кромѣ того разсмотрѣно 5 протоколовъ, составленныхъ Старшимъ Фабричнымъ Инспекторомъ о замѣченныхъ имъ нарушеніяхъ Устава о Промышленности. По протоколамъ этимъ наложено неподлежащихъ обжалованію денежныхъ взысканій на сумму 125 рублей.



Наименование уѣздовъ и городовъ, если последние выдѣлены въ особую классъ мѣстностей по платежу промысловаго налога.	Для личныхъ промысловыхъ занятій.														Ярмароч.	Поступило сборовъ.							
	Классъ мѣстностей.	Число свидѣт.		V разрядъ.				VI разряда (коммун. разрядъ).				VII разр.		Сумма сборовъ яр. свид.	Сумма основн. промысл. налога, поступивши безъ выборки пром. свидѣт.	Сумма вѣтъхъ приработковъ сборовъ въ казн.	Итого въ отчетномъ году поступившихъ сборовъ промысловаго налога.	Сумма сборовъ съ докученныхъ и по вѣтъхъ свидѣт.	Поступило сборовъ за торговые мѣстности.				
		Приказчики I класса.		Приказчики II и III раз.		Приказчики IV и V разрядовъ.		При пром. прѣд. VII и VIII разр.		Сумма основнаго налога.		VI разряда (коммун. разрядъ).								VII разр.			
		Головн.	II разр.	Головн.	II и III раз.	Головн.	IV и V разр.	Головн.	VI и VII разр.	Головн.	Сумма основнаго налога.	Головн.	Сумма основнаго налога.							Головн.	Сумма основнаго налога.		
Гор. Демья . . . . .	III	—	6	60	1	6	29	4	1	343	—	2	25	4	120	—	—	162	2543,50	28,08	15917,48	13183	
Ломжинскій уѣздъ . . . . .	IV	—	—	—	—	—	15	7	—	111	—	—	—	2	4	—	—	16	853,80	4,02	5112,82	4239	
Гор. Кально . . . . .	IV	—	1	10	—	—	11	1	—	69	—	—	—	3	12	—	—	12	219,00	6,02	1323,62	1086	
Кольненскій уѣздъ . . . . .	IV	1	—	75	—	—	21	5	—	141	—	—	—	—	—	—	—	35	443,00	25,92	2687,52	2183	
Гор. Маховъ . . . . .	IV	—	1	10	—	—	8	—	—	48	—	—	—	—	—	—	—	74	473,50	24,27	2865,27	2293,50	
Маковский уѣздъ . . . . .	IV	—	—	—	—	1	26	9	—	218	—	—	—	—	—	—	—	54,80	663,80	40,14	3853,74	3125	
Гор. Тыкоцинь . . . . .	IV	—	—	—	—	—	4	—	—	24	—	—	—	—	—	—	—	6	197,20	1,36	1184,56	980	
Мазовецкій уѣздъ . . . . .	IV	—	1	10	—	1	17	9	—	149	—	—	—	—	—	—	—	16	711	37,64	4285,64	3521	
Гор. Островъ . . . . .	IV	—	1	115	—	—	8	4	—	60	—	—	1	4	—	—	—	119,20	669,40	39,96	4090,56	3262	
Островскій уѣздъ . . . . .	IV	—	—	—	—	—	18	6	—	126	—	—	2	8	—	—	—	202,70	879,20	29,38	5323,28	4212	
Гор. Остроленна . . . . .	IV	—	1	10	—	1	18	2	—	134	—	—	2	8	—	—	—	10	803,20	36,77	4855,97	4006	
Остроленскій уѣзъ . . . . .	IV	—	—	1	5	—	5	28	4	280	—	—	4	16	—	—	—	22	640,40	16,31	3858,71	3180	
Гор. Щучинъ . . . . .	IV	—	—	—	—	—	1	9	—	74	—	—	3	12	—	—	—	—	306,08	—	1840,08	1534	
Щучинскій уѣздъ . . . . .	IV	1	—	1	85	10	1	22	7	523	—	5	3	1	44	—	—	74	1384,82	21,28	8331,10	6851	
<b>Итого . . . . .</b>		2	—	12	230	12	15	234	58	12300	—	7	43	7	228	—	—	803,70	10759,10	312,08	65530,25	53655,50	
Кромѣ того по взысканіямъ съ подрядчиковъ и добровольнымъ взносамъ																			779,50	136,70	—	916,20	—
<b>Всего . . . . .</b>																			1583,20	10935,80	312,08	66446,55	—

Указанная въ этой таблицѣ сумма поступившихъ въ отчетномъ году сборовъ за право торговли и промысловъ 66446 руб. 55 коп. мекѣ на 5745 руб. 30 коп. суммы тѣхъ же сборовъ за 1904 годъ (72191 руб. 85 коп.).

Дополнительнаго раскладочнаго сбора, взимаемаго, на основаніи 114 ст. Положенія о Госуд. Промыслов. Налогѣ, съ торговыхъ и промышленныхъ предпріятій, не извѣстныхъ отъ основнаго промысловаго налога, было назначено къ поступленію въ отчетномъ году 17000 руб. Сумма эта по уѣздамъ губерніи распределяется въ нижеслѣдующей таблицѣ.

Названіе уѣздовъ.	Сумма.
Ломжинскій . . . . .	4380 руб.
Кольненскій . . . . .	970 „
Мазовецкій . . . . .	1620 „
Маковский . . . . .	1660 „
Островскій . . . . .	2750 „
Остроленскій . . . . .	2620 „
Щучинскій . . . . .	3000 „
<b>Итого . . . . .</b>	<b>17000 руб.</b>

Обложенію раскладочнымъ сборомъ въ 1905 году подлежало: а) 1953 торговыхъ предпріятій всѣхъ разрядовъ и б) 56 промышленныхъ предпріятій, а всего 2009 предпріятій разнаго рода. Освобождено отъ уплаты раскладочнаго сбора, на основаніи п. 1. 116 ст. Положенія о Госуд. Промысл. налогѣ, 225 предпріятій.

Обороты 1905 торговыхъ предпріятій, обложенныхъ раскладочнымъ сборомъ, достигали въ 1905 году суммы 12661312 рублей, давъ прибыль въ суммѣ 622742 руб.; обороты же 56 промышленныхъ предпріятій, обложенныхъ этимъ сборомъ, выразились въ суммѣ 1637287 руб., съ прибылью въ количествѣ 141729 руб.

Число торговыхъ и промышленныхъ предпріятій, обложенныхъ раскладочнымъ сборомъ по каждому уѣзду отдѣльно, а равно исчисленныя Податными Присутствіями суммы оборотовъ ихъ и полученной отъ послѣднихъ прибыли указаны въ приложенной къ обзору вѣдомости № 3.

Сравнивая помѣщенныя въ этой вѣдомости цифровыя данныя съ такими-же свѣдѣніями за предыдущій годъ, слѣдуетъ замѣтить, что число торговыхъ предпріятій увеличилось на 57, а сумма оборотовъ уменьшилась на 1934425 руб.; сумма прибыли—на 74714 руб. Число промышленныхъ предпріятій въ отчетномъ году сравнительно съ предшествующимъ уменьшилось на 5, а сумма оборотовъ ихъ уменьшилась на 26959 руб., сумма же прибыли уменьшилась на 5151 руб.

Переходя къ ближайшей характеристикѣ состоянія торговли въ губерніи за 1905 годъ, необходимо замѣтить, что число мелкихъ торговыхъ и промышленныхъ заведеній, не привлекаемыхъ къ платежу раскладочнаго сбора, въ отчетномъ году составляло 1522 (на 350 менѣе 1904 года), и что по прибавленіи ихъ къ указанному въ вѣдомости № 4 количеству предпріятій, облагаемыхъ раскладочнымъ сборомъ, общая численность всѣхъ торговыхъ и промышленныхъ предпріятій по городамъ и уѣздамъ Ломжинской губерніи выразится слѣдующими цифрами:

Количество предпріятій въ городахъ:		Число этихъ предпріятій въ уѣздахъ:	
Ломжѣ . . . . .	483	Ломжинскомъ . . . . .	383
Кольнѣ . . . . .	88	Кольненскомъ . . . . .	243
Тыкоцинѣ . . . . .	91	Мазовецкомъ . . . . .	312
Маковѣ . . . . .	206	Маковскомъ . . . . .	248
Островѣ . . . . .	206	Островскомъ . . . . .	280
Остроленкѣ . . . . .	326	Остроленскомъ . . . . .	284
Щучинѣ . . . . .	109	Щучинскомъ . . . . .	312
Итого . . . . .	1509	Итого . . . . .	2062

Всего въ губерніи 3571.

Таблица эта въ связи съ двумя предыдущими таблицами приводитъ къ такимъ общимъ заключеніямъ:

1) По развитію торговли первое мѣсто среди городовъ губерніи принадлежитъ Ломжѣ, гдѣ, при общемъ числѣ всѣхъ торговыхъ предпріятій 483, обороты предпріятій, обложенныхъ раскладочнымъ сборомъ, достигли 2397583 руб., а последнее—городу Тыкоцину (число предпріятій 91, оборотъ 141600 руб.); между уѣздами первое мѣсто по обороту занимаетъ Щучинскій уѣздъ

(2759497 руб.), а по числу предприятий—Ломжинскій уѣздъ (383); последнее мѣсто по оборотамъ и по числу предприятий занимаетъ Кольненскій уѣздъ (оборотъ 423048 руб., число предприятий 243).

2) Въ торговлѣ Ломжинской губерніи преобладаетъ типъ мелкихъ предприятий, что явствуетъ изъ того, что число торговыхъ предприятий, необложенныхъ раскладочнымъ сборомъ (1193), по незначительности ихъ оборотовъ, составляетъ значительную часть числа всѣхъ торговыхъ предприятий (3571).

*Ярмарочная торговля.* Ярмарокъ въ отчетномъ году въ городахъ, посадахъ и значительныхъ селеніяхъ было 156, изъ коихъ двѣ ярмарки въ пос. Цѣхановцѣ были: одна—двухдневная, другая—шестидневная, а всѣ прочія — однодневныя. Почти всѣ онѣ, какъ и въ предыдущихъ годахъ, имѣли характеръ большихъ базаровъ, на которыхъ къ ежедневнымъ предметамъ торговли присоединялась торговля скотомъ, деревенскою утварью, холстомъ и всѣми необходимыми для сельскихъ жителей предметами. Исключеніе составляетъ только одна ярмарка въ посадѣ Цѣхановцѣ, имѣющая характеръ чисто конской ярмарки, которая начинается 11-го апрѣля и обыкновенно продолжается, какъ сказано выше, шесть дней. На означенную ярмарку съгоняется изъ разныхъ мѣстностей Россіи до 1000 лошадей, не считая запряженныхъ въ повозки, брички, возы и т. п. Лошади эти отчасти закупаются сельскими хозяевами Ломжинской губерніи, отчасти барышниками для отправки въ города Варшаву и Лодзь, а также и въ Пруссію.

### И. Сберегательныя кассы.

Какъ видно изъ приложенной къ обзору вѣдомости № 23 въ отчетномъ году въ Ломжинской губерніи дѣйствовало 35 государственныхъ сберегательныхъ кассъ, въ томъ числѣ 1 касса при Ломжинскомъ отдѣленіи Государственнаго Банка, 1 при Губернскомъ Казначействѣ, 5 при Уѣздныхъ Казначействахъ и 28 кассъ при почтово-телеграфныхъ учрежденіяхъ. По уѣздамъ кассы эти распредѣлялись такимъ образомъ:

въ Ломжинскомъ уѣздѣ . . . . .	5
„ Кольненскомъ „ . . . . .	3
„ Мазовецкомъ „ . . . . .	7
„ Маковскомъ „ . . . . .	2
„ Островскомъ „ . . . . .	6
„ Остроленскомъ „ . . . . .	8
„ Щучинскомъ „ . . . . .	4

Обороты всѣхъ кассъ выразились слѣдующими цифрами:

Къ 1-му января 1905 года находилось вкладовъ въ кассахъ:

наличными деньгами . . . . .	1423867 р. 80 к.
% бумаги . . . . .	141900 р. — к.
Всего . . . . .	1565767 р. 80 к.

Внесено въ 1905 году:

наличными деньгами . . . . .	1876766 р. 97 к.
% бумагами . . . . .	128500 р. — к.
приписано % . . . . .	41809 р. 70 к.

Востребовано въ 1905 году:

наличными деньгами . . . . .	1853190 р. 17 к.
% бумагами . . . . .	51650 р. — к.

Осталось на 1-е января 1906 года:

наличными деньгами . . . . .	1487254 р. 30 к.
% бумагами . . . . .	218750 р. — к.

Всего . . . . . 1706004 р. 30 к.

Къ 1-му января 1905 года находилось у вкладчиковъ книжекъ . . . . .	9396
Въ теченіи 1905 года прибыло въ обращеніе книжекъ . . . . .	4605
Въ теченіи 1905 года выплачено книжекъ . . . . .	4948
Къ 1-му января 1906 года осталось у вкладчиковъ книжекъ . . . . .	9053
Общее количество отдѣльныхъ вкладовъ, поступившихъ въ теченіи 1905 года, составляетъ . . . . .	16016
Отдѣльныхъ же выдачъ было . . . . .	14071

Изъ приведенныхъ цифровыхъ данныхъ оказывается, что за отчетный годъ капиталъ, хранящійся въ сберегательныхъ кассахъ, увеличился на 140255 руб. 30 коп., а число книжекъ вкладчиковъ—на 169.

### Земское Кредитное Общество.

*Дѣятельность Земскаго Кредитнаго Общества* въ губерніи по свѣдѣніямъ, доставленнымъ Ломжинскою Губернскою Дирекціею этого Общества, выразились въ слѣдующемъ:

Къ 1-му января 1905 года ссуды Общества числились на 318 помещичьихъ имѣніяхъ губерніи въ общей суммѣ 6001850 руб.

Въ теченіе отчетнаго года выдано Обществомъ новыхъ ссудъ подъ залогъ 5 имѣній на сумму 41700 руб.; кромѣ того, выдано возобновленныхъ и добавочныхъ ссудъ владѣльцамъ 9 имѣній на сумму 109600 руб.

Въ томъ же году возвращено Кредитному Обществу досрочно, для частичной или совершенной уплаты долга всего 7350 руб. Сверхъ того возвращено признанныхъ въ ссуду 19800 руб. Срочныхъ платежей на погашеніе ссудъ съ % поступило 354842 руб. 70 коп.

За полнымъ погашеніемъ долга въ отчетномъ году освобождено изъ подъ залога 2 имѣнія.

Вслѣдствіе невнесенія въ срокъ платежей по ссудамъ къ 1-му января 1905 года было назначено въ продажу 8 имѣній, на которыхъ числились ссуды Общества въ суммѣ 251150 руб.

Въ продолженіи 1905 года, по тому же поводу, была назначена продажа 75 имѣній (въ іюнь—46 и въ декабрь—29).

Изъ назначенныхъ, такимъ образомъ, въ продажу 83 имѣній въ отчетномъ году освобождено отъ продажи, за пополненіемъ недоимокъ до наступленія срока торговъ, 50 имѣній и съ публичныхъ торговъ, по требованію Земскаго Кредитнаго Общества, было продано одно имѣніе въ Ломжинской губерніи.

Число имѣній, состоящихъ въ залогъ въ Земскомъ Кредитномъ Обществѣ къ 1-му января 1906 года, по каждому уѣзду Ломжинской губерніи отдѣльно, а равно размѣръ выданныхъ имъ ссудъ и количество числящихся за ними недоимокъ срочныхъ платежей приводится въ слѣдующей таблицѣ:

Наименованіе уѣздовъ.	Общее число имѣній, обремененныхъ ссудами Земскаго Кредитнаго Общества.	Размѣръ выдаваемыхъ имъ ссудъ (въ рубляхъ).	Число имѣній, оказавшихся неисправными по вносимымъ срочнымъ платежамъ и назн. въ продажу, вредостоящувъ 1906г.	Ссуды, полученные сими послѣдними имѣніями (въ рубляхъ).	Числящаяся за ними недоимка срочныхъ платежей.	
					Рубл.	Коп.
Ломжинскій . . . . .	75	1574500	3	44350	4038	62
Кольненскій . . . . .	29	779400	4	182900	19345	46
Мазовецкій . . . . .	47	838400	9	146350	13367	24
Маковский . . . . .	43	747400	6	84900	7940	33
Островскій . . . . .	56	684200	3	47500	3829	42
Остроленскій . . . . .	17	497000	2	52950	4326	59
Щучинскій . . . . .	54	995100	6	92150	8264	78
Всего въ губерніи .	321	6116000	33	651100	61112	44

### Ломжинское Городское Кредитное Общество.

Для выдачи долгосрочныхъ ссудъ подъ залогъ городскихъ недвижимыхъ имуществъ въ 1898 году учреждено *Ломжинское Городское Кредитное Общество*. Уставъ этого общества утвержденъ Г. Министромъ Финансовъ 10 іюня 1898 года. Согласно §§ 1, 2, 9, 11, 15, 16, 33, 42 и 50 устава, Обществу предоставлено выдавать ссуды закладными листами владельцамъ недвижимыхъ имуществъ, записанныхъ въ ипотечную книгу города Ломжи, съ разсрочкою погашенія этихъ ссудъ на 35 лѣтъ. Получившій ссуду домовладѣлецъ становится членомъ Городскаго Кредитнаго Общества и отвѣтствуетъ заложеннымъ въ Обществѣ имуществомъ за исполненіе какъ своихъ обязательствъ по уплатѣ ссуды, такъ и обязательствъ всего Общества по сдѣланнымъ послѣднимъ займамъ и выпущеннымъ имъ закладнымъ листамъ. По означеннымъ листамъ установлено 5% въ годъ. Основаніемъ къ опредѣленію количества ссуды, могущей быть отпущенной каждому домовладѣльцу, служить оцѣнка недвижимости и валовой доходъ съ нея, причеиъ размѣръ ссуды не можетъ превышать какъ суммы, на которую застрахованы отъ огня закладываемыя строенія, такъ и суммы, образуемой отъ умноженія валоваго дохода на 5. Отъ выданныхъ ссудъ Общество взимаетъ 7%

въ годъ, которыми съ одной стороны погашается капитальный долгъ сеудо-заемщиковъ, съ другой же стороны покрываются все расходы Общества по оплатѣ купоновъ отъ закладныхъ листовъ, уплатѣ капитала по этимъ листамъ, вышедшимъ въ тиражъ, образованію запасного капитала и по содержанію Правленія Общества.

До 1 января 1905 года было выдано ссудъ на сумму 448600 руб., въ отчетномъ году выдано на сумму 5000 рублей, такимъ образомъ, къ 1-му января 1906 года состояло выданныхъ ссудъ на сумму 453600 рублей. Изъ этой суммы погашено посредствомъ тиражей 15461 руб. 59 коп., остается въ ссудахъ 438138 руб. 41 коп.

Ссуды эти, согласно правиламъ устава Общества, обезпечены на первомъ мѣстѣ ипотеками недвижимыхъ имуществъ, подъ залогъ которыхъ выданы.

Запасный капиталъ Общества къ 1 января 1906 года составлялъ сумму 10507 руб. 6 коп., изъ коихъ 7400 руб. въ свидѣтельствахъ 4% Государственной ренты.

#### Доходы и расходы Общества.

Въ истекшемъ году доходы составляли . . . . . 5182 р. 88 к.

Расходы за это время составляли:

Издержки по администраціи: жалованье служащимъ, наемъ помѣщенія, торговые свидѣтельства и налоги, почтовые и другіе расходы . . . . . 5182 р. 88 к.

#### Балансъ Ломжинскаго Городскаго Кредитнаго Общества по 1 января 1906 г.

Активъ.	Пассивъ.
1. Ссуды подъ залогъ недвижимостей . . . . . 438138 р. 41 к.	1. Закладные Листы въ обращеніи . . . . . 438100 р. — к.
2. Недоимка срочныхъ платежей . . . . . 5682 р. 82 к.	2. Январскій платежъ . . . . . 700 р. — к.
3. Недоимка пени . . . . . 261 р. 11 к.	3. Фондъ на уплату листовъ, вышедшихъ въ тиражъ . . . . . 4839 р. 24 к.
4. Касса Общества . . . . . 3538 р. 41 к.	4. Вышедшіе въ тиражъ Листы, подлежащіе уплатѣ: съ IX тиража 3000, съ прежнихъ тиражей 1850 р. . . . . 4850 р. — к.
5. Ссудная касса Ломжинскихъ Промышленниковъ. . . . . 7446 р. 11 к.	5. Фондъ на Январскіе 1906г. купоны . . . . . 10790 р. — к.
6. Варш. уч. Банка. . . . . 669 р. 72 к.	6. Фондъ на истекшіе купоны . . . . . 1546 р. 22 к.
7. 4% Государ. Рента 5942.20	
Тек. купонъ 23.44	
5% Закл. Листы г. Ломжи 1910.00	

Активъ.		Пассивъ.	
Тек. купонъ 47.50	7923 р. 14 к.	7. Касса вспомошест. служащихъ . . .	235 р. 42 к.
8. Мебель . . . . .	558 р. — к.	8. Залогизаемщиковъ	1067 р. 50 к.
9. Издержки заготовленія Листовъ . .	1705 р. 15 к.	9. Переходящ. суммы	312 р. 99 к.
10. Издержки штемпованія Листовъ .	42 р. 95 к.	10. Поступленія по займамъ . . . .	385 р. — к.
11. Авансы . . . . .	690 р. 80 к.	11. Фондъ на заготовленіе новыхъ купонныхъ листовъ .	218 р. — к.
12. Разница въ курсѣ % бумагъ . . . .	152 р. 64 к.	12. Запасный капиталъ . . . . .	10970 р. 48 к.
13. 5% Государ. сборъ по купонамъ . . .	61 р. 15 к.	13. Банкирскій домъ А. Перець и Комп.	364 р. 86 к.
14. Издержки организаціи О-ства . .	2754 р. — к.	14. Депозиты:	
15. Погасительный фондъ . . . . .	4828 р. 95 к.	а) наличными . . .	73 р. 90 к.
16. Депозиты:		б) частныхъ лицъ	3350 р. — к.
Въ Госуд. Банкѣ.	6800 р. — к.	в) собст. общества	9400 р. — к.
„ Кладовой О-ва	5950 р. — к.		
Итого . .	487203 р. 41 к.	Итого . .	487203 р. 41 к.

### Ссудо-сберегательныя кассы при гминныхъ управленіяхъ.

Ссудо-сберегательныхъ кассъ при гминныхъ управленіяхъ въ отчетномъ году дѣйствовало въ губерніи 74, въ томъ числѣ:

въ Ломжинскомъ уѣздѣ . . . . .	14
„ Кольненскомъ „ . . . . .	9
„ Мазовецкомъ „ . . . . .	9
„ Маковскомъ „ . . . . .	10
„ Островскомъ „ . . . . .	12
„ Остроленскомъ „ . . . . .	11
„ Щучинскомъ „ . . . . .	9

Ближайшія свѣдѣнія объ оборотахъ этихъ кассъ помѣщены въ приложенной къ обзору вѣдомости № 22 въ отдѣлѣ VI Обзора (о ходѣ крестьянскаго дѣла).

### Ссудная касса Ломжинскихъ Промышленниковъ.

Эта касса дѣйствуетъ на началахъ взаимнаго кредита. Согласно отчету ея, къ 1 января 1905 года число членовъ кассы было 1512, въ отчетномъ году прибыло 136 и выбыло 145; такимъ образомъ, къ 1 января 1906 года осталось членовъ кассы 1503. По роду занятій лица эти распредѣлялись на слѣдующія группы:

а) промышленниковъ и торговцевъ . . . . .	574
въ томъ числѣ:	
крупныхъ промышленниковъ . . . . .	34
ремесленниковъ-мастеровъ . . . . .	243
ремесленниковъ-подмастерьевъ . . . . .	70
торговцевъ-хозяевъ . . . . .	181
торговцевъ-приказчиковъ . . . . .	46
б) землевладѣльцевъ . . . . .	232
в) домовладѣльцевъ . . . . .	173
г) лицъ, состоящихъ на государственной службѣ. . . . .	240
д) врачей, повѣренныхъ по судебнымъ дѣламъ, частныхъ учителей, художниковъ, служащихъ въ частныхъ учрежденіяхъ и лицъ прочихъ профессій . . . . .	284
Итого . . . . .	1503

Паи <sup>1)</sup> членовъ кассы къ 1 января 1905 года составляли 75603 руб. 56 коп., въ теченіе отчетнаго года поступило новыхъ паевъ 6800 руб. и выдано выбывшимъ членамъ 7225 руб., такъ что паевой капиталъ къ 1 января 1906 года равнялся 75178 руб. 56 коп.

Вклады, внесенныхъ въ кассу для приращенія процентами, въ концѣ 1904 года было 688661 руб. 30 коп., въ 1905 году внесено 605207 руб. 87 коп., выдано 535547 руб. 28 коп., осталось къ концу года 758321 руб. 89 коп. Капиталъ этотъ составляетъ собственность 1464 лицъ; самый большой вкладъ 12700 рублей, вкладовъ свыше 1000 было 211, отъ 100 до 1000 руб. 785 и менѣе 100—468.

Ссуды, отпущенныхъ кассою, числилось за членами ея къ 1 января 1905 года на сумму 799650 руб. 53 коп., въ отчетномъ году кассою выдано 470 ссудъ на сумму 366892 руб., внесено въ кассу на погашеніе ссудъ 307996 руб. 6 коп., такимъ образомъ къ 1 января 1906 года осталось за заемщиками 858546 руб. 57 коп. Изъ выданныхъ ссудъ наименьшая составляла 15 руб., а наибольшая 10000 руб. Ссудъ менѣе 100 руб. отпущено въ 1905 году 77, отъ 100 р. до 500 р.—219, отъ 500 р. до 1000 р.—95, отъ 1000 р. до 5000 р.—73, свыше 5000 р.—6. Изъ числа означенныхъ ссудъ было выдано:

а) промышленникамъ и торговцамъ . . . . .	261
въ томъ числѣ:	
крупнымъ промышленникамъ . . . . .	18
ремесленникамъ-мастерамъ . . . . .	103
ремесленникамъ-подмастерьямъ . . . . .	28
торговцамъ-хозяевамъ . . . . .	98
торговцамъ-приказчикамъ . . . . .	14

<sup>1)</sup> Нормальный размѣръ одного пая 50 рублей.

б) землевладѣльцамъ . . . . .	73
в) домовладѣльцамъ . . . . .	61
г) лицамъ, состоящимъ на государственной службѣ . . . . .	52
д) врачамъ, повѣреннымъ по судебнымъ дѣламъ, частнымъ учителямъ, служащимъ въ частныхъ учрежденіяхъ и ли- цамъ прочихъ профессій . . . . .	23
Итого . . . . .	470

Оставшіяся къ 1 января 1906 года за ссудо заемщиками долги были обеспечены: сумма 49850 руб.—залогомъ въ % бумагахъ, сумма 530671 руб. 38 коп.—ипотечными записями, на остальную же сумму касса имѣла векселя съ солидарными поручительствами.

Въ отчетномъ году кассою заведено 25 судебныхъ исковъ о взысканіи съ неисправныхъ заемщиковъ 25599 руб.

Валовой оборотъ суммъ кассы за 1905 годъ представляется въ слѣдующихъ цифрахъ:

Остатокъ отъ 1904 года . . . . .	55801 р. 78 к.
Поступило въ 1905 году . . . . .	1076836 р. 19 к.
Всего прихода . . . . .	1132637 р. 97 к.

Израсходовано въ 1905 году . . . . .	1070862 р. 92 к.
Осталось къ 1 января 1906 года . . . . .	61775 р. 5 к.

Въ этомъ числѣ наличными деньгами 7750 руб. 5 к. и % бумагами 54025 рублей.

Опредѣленіе прибыли кассы:

Поступило:

процентовъ (6%) отъ выданныхъ ссудъ . . . . .	49222 р. 69 к.
---	----------------

Израсходовано:

а) на проценты по принятымъ капиталамъ (4½%) . . . . .	33411 р. 34 к.	
б) на администрацію кассы . . . . .	6131 р. 82 к.	39543 р. 16 к.

Такимъ образомъ, чистая прибыль по счетамъ опредѣляется въ . . . . . 9679 р. 53 к.

Изъ этой прибыли обращено:

а) на уплату казеннаго сбора . . . . .	1078 р. 17 к.
б) на выдачу членамъ кассы дивиденда, считая по 6% съ пая . . . . .	4101 р. — к.
в) на открытіе частнаго училища . . . . .	2850 р. — к.
г) въ пособіе Ломжинской больницѣ св. Духа . . . . .	250 р. — к.
д) еврейской больницѣ . . . . .	150 р. — к.
е) Ломжинскому благотворитель. обществу . . . . .	550 р. — к.
ж) Ломжинской пожар. командѣ изъ охотник. . . . .	150 р. — к.
з) на процентный фондъ для постройки зда- нія для помѣщенія кассы . . . . .	400 р. 36 к.

и) въ пользу общества вспомошествов. евреямъ . . . . .	75 р. — к.
к) въ пользу Ломжинскаго Благотворительнаго Общества на содерж. бѣдныхъ дѣтей . . . . .	75 р. — к.
Резервн. капиталъ кассы къ 1 янв. 1905 г. составлялъ . . . . .	58338 р. 91 к.
Въ 1905 году къ резервному капиталу причислено: курсовой разницы, отъ нарицательной стоимости купленныхъ закладныхъ листовъ . . . . .	120 р. — к.
вступной платы отъ вновь прибывшихъ членовъ . . . . .	136 р. — к.
Разницы между суммой, полученной за вышедшій въ тиражъ заклад. листъ въ 250 руб. и покупной цѣной . . . . .	20 р. — к.
Возвратъ долга, списаннаго со счетовъ кассы . . . . .	29 р. — к.
Такимъ образомъ, резервный капиталъ къ 1 января 1906 года равнялся . . . . .	58643 р. 91 к.
изъ коего, согласно Указа Правительствующаго Сената отъ 22 августа 1903 г., внесено добавочнаго % сбора съ прибыли за 1903 годъ . . . . .	9 р. 90 к.
Затѣмъ въ остаткѣ . . . . .	58634 р. 01 к.

Въ томъ числѣ:

%-ми бумагами, хранящимися въ Ломжинскомъ Отдѣленіи Государственнаго Банка . . . . .	58300 р. — к.
--	---------------

#### Ссудная касса Кольненскаго ссудо-сберегательнаго Товарищества.

Согласно отчету ея, къ 1 января 1906 года число членовъ кассы было 117.

Наи членовъ кассы къ 1-му января 1907 года составляли 4125 р.

Въ томъ числѣ:

а) полныхъ паевъ у 50 членовъ . . . . .	2500 р. — к.
б) паевыхъ долей у 67 членовъ . . . . .	1625 р. — к.

Вкладовъ, внесенныхъ въ кассу для приращенія процентами къ 1-му января 1906 года было 11369 руб. 40 коп. Капиталь этотъ составлялъ собственность 37 лицъ.

По ссудамъ, выданнымъ кассою, къ 1 января 1906 года состояло за 99 заемщиками 15921 руб. 22 коп.

Судебныхъ исковъ въ отчетномъ году о взысканіи съ неисправныхъ заемщиковъ кассою возбуждаемо не было.

Къ 1-му января 1906 года въ обращеніи кассы состояло:

а) паевыхъ взносовъ . . . . .	4125 р. — к.
б) вкладовъ . . . . .	11369 р. 40 к.
в) запаснаго капитала . . . . .	148 р. 34 к.
г) оборотнаго капитала . . . . .	178 р. 58 к.
д) переходящихъ суммъ . . . . .	455 р. 45 к.
е) прибыли . . . . .	556 р. 9 к.
Итого . . . . .	16832 р. 86 к.

Къ концу отчетнаго года было въ ссудахъ:

а) срочныхъ . . . . .	15561 р. 50 к.
б) просроченныхъ . . . . .	359 р. 72 к.
Итого . . . . .	15921 р. 22 к.

Оставалось къ 1 января 1906 года 911 р. 64 к.

Прибыль кассы. Въ теченіе отчетнаго года касса, взимая по 8% годовыхъ отъ выданныхъ суммъ, получила процентныхъ денегъ 1143 рубля 62 коп., за книжки и бланки 14 руб. 54 коп.

По вкладамъ уплачивалось 5%.

Чистой прибыли получено 556 руб. 9 коп. Изъ этой прибыли израсходовано:

а) на выдачу членамъ кассы дивиденда отъ паевъ по 7% годовыхъ . . . . .	185 р. 38 к.
б) въ запасный капиталъ . . . . .	120 р. 71 к.
в) въ пользу Кольненскаго пожарнаго общества . . . . .	150 р. — к.
г) на покупку огнеупорнаго шкафа . . . . .	100 р. — к.

### Ссудная касса Островскаго ссудо-сберегательнаго Товарищества.

Согласно отчету ея, къ 1 января 1906 года число членовъ кассы было 645.

По роду занятій лица эти распредѣляются на слѣдующія группы:

а) промышленниковъ и торговцевъ . . . . .	80
въ томъ числѣ:	
крупныхъ промышленниковъ . . . . .	14
ремесленниковъ-мастеровъ . . . . .	61
торговцевъ-хозяевъ . . . . .	5
б) землевладѣльцевъ . . . . .	286
в) домовладѣльцевъ . . . . .	63
г) лицъ, состоящихъ на государственной службѣ . . . . .	40
д) духовныхъ, врачей, частныхъ учителей и лицъ прочихъ профессій . . . . .	176
Итого . . . . .	645

Паи членовъ кассы къ 1 января 1906 г. составляли 28204 р. 96 к.

Въ этомъ числѣ:

а) полныхъ паевъ у 415 членовъ . . . . .	20750 р. — к.
б) паевыхъ долей у 230 членовъ . . . . .	7454 р. 96 к.

Вкладовъ, внесенныхъ въ кассу для приращенія процентами, къ 1 января 1906 года было 40335 р. 8 к. Капиталь этотъ составлялъ собственность 197 лицъ и 3 учреждений; самый большой вкладъ 1000 р.; вкладовъ свыше 100 р. было 104, меньше 100 р.—101.

Ссудъ, отпущенныхъ кассою, къ 1 января 1906 года состояло за заемщиками 75581 р. 74 к. Обеспеченіе: сумма 69748 р. солидарнымъ по-

ручительство; 600 р. ипотечными записями; 4350 р. личным кредитом и 833 р. 74 к. под залог  $\frac{1}{2}\%$  бумаг.

Изъ выданныхъ ссудъ наибольшая 300 р., наименьшая 9 р. Изъ числа означенныхъ ссудъ было выдано:

а) промышленникамъ и торговцамъ . . . . .	75
въ томъ числѣ: промышленникамъ . . . . .	13
ремесленникамъ-мастерамъ . . . . .	58
торговцамъ-хозяевамъ . . . . .	4
б) землевладѣльцамъ . . . . .	262
в) домовладѣльцамъ . . . . .	42
г) лицамъ, состоящимъ на государственной службѣ . . . . .	32
д) духовнымъ, врачамъ, частнымъ учителямъ и лицамъ прочихъ профессій . . . . .	121
Итого . . . . .	532

Въ отчетномъ году кассою взыскано ссудъ административными властями 330 руб.

Къ 1-му января 1906 года въ обращеніи кассы состояло:

а) паевыхъ взносов . . . . .	26270 р. 55 к.
б) вкладовъ . . . . .	46635 р. 08 к.
в) займовъ послѣдующихъ . . . . .	4400 р. — к.
г) переходящихъ суммъ . . . . .	4927 р. 11 к.
д) прибыли . . . . .	2519 р. 90 к.
е) запаснаго капитала . . . . .	1833 р. 17 к.
Итого . . . . .	86585 р. 81 к.

Къ концу отчетнаго года было въ ссудахъ:

а) срочныхъ . . . . .	76948 р. — к.
б) просроченныхъ . . . . .	1947 р. 59 к.
Итого . . . . .	78895 р. 59 к.

Оставалось къ 1 января 1906 г. 7690 р. 22 к., изъ нихъ наличными деньгами 5606 р. 22 к., въ сберегательныхъ кассахъ и кредитныхъ учрежденіяхъ 1998 р. и въ имуществѣ—86 р.

Прибыль кассы. Въ теченіе отчетнаго года касса, взимая по 7% годовыхъ отъ выданныхъ ссудъ, получила процентныхъ денегъ 5771 р. 63 к., пени—173 р. 81 к., за книжки, бланки и проч.—360 р. 78 к.

Отъ капиталовъ, принятыхъ для приращенія процентами, касса уплачивала въ 1905 году 6% годовыхъ членамъ товарищества и малолѣтнимъ вкладчикамъ и 5% постороннимъ лицамъ.

Чистой прибыли за 1905 годъ получено 2519 р. 90 к.

Изъ этой прибыли обращено:

а) въ прибыль на паевые взносы . . . . .	1750 р. 45 к.
б) въ запасный капитал . . . . .	251 р. — к.

в) на администрацію кассы . . . . .	117 р. 50 к.
г) на покупку огнеупорнаго шкафа . . . . .	50 р. — к.
д) на покупку мебели . . . . .	12 р. — к.
е) на предполагаемую къ открытію въ городѣ Островѣ школу . . . . .	200 р. — к.
ж) на причисленіе къ запасному капиталу остав- шихся отъ дробей копѣекъ при раздѣлѣ го- довыхъ прибылей . . . . .	5 р. 70 к.
з) въ пособіе для бѣдныхъ членовъ Т-ва . . . . .	33 р. 25 к.
и) на покупку одной сторублевой акціи . . . . .	100 р. — к.

### Ссудная касса Остроленинскаго ссудо-сберегательнаго Товарищества.

Согласно отчету ея къ 1 января 1906 года число членовъ кассы было 200.

Паи членовъ кассы къ 1 января 1906 г. составляли 8819 р. 33 к.

Вклады, внесенныхъ въ кассу для приращенія процентами, къ 1 января 1906 года было 24468 р. 56 к. Капиталь этотъ составлялъ собственность 103 лицъ и 1 учрежденія.

Ссудъ, отпущенныхъ кассою, къ 1-му января 1906 года состояло за заемщиками 34607 р. 57 к.

Судебныхъ исковъ въ отчетномъ году о взысканіи съ неисправныхъ заемщиковъ кассою возбуждаемо не было.

Къ 1 января 1906 года въ обращеніи кассы состояло:

а) паевыхъ взносов . . . . .	8819 р. 33 к.
б) вклады . . . . .	24468 р. 56 к.
в) запаснаго капитала . . . . .	720 р. 87 к.
г) переходящихъ суммъ . . . . .	2604 р. 40 к.
д) прибыли . . . . .	1223 р. 36 к.
Итого . . . . .	37836 р. 52 к.

Къ концу отчетнаго года было въ ссудахъ:

а) срочныхъ . . . . .	34607 р. 57 к.
б) просроченныхъ . . . . .	— р. — к.
Итого . . . . .	34607 р. 57 к.

Оставалось къ 1 января 1906 года наличными деньгами 3228 руб. 95 коп.

Прибыль кассы. Въ теченіе отчетнаго года касса, взимая по 8% годовыхъ отъ выданныхъ ссудъ, получила процентныхъ денегъ 2830 руб. 46 коп., пени за просроченные платежи 95 руб. 78 коп. и за книжки и бланки 31 руб. 45 коп., а всего 2957 руб. 69 коп.

По вкладамъ уплачивалось 6%.

Чистой прибыли получено 1223 р. 36 к.

Изъ этой прибыли израсходовано:

а) на выдачу пособія Остроленк. пожар. Обществу	100 р. — к.
б) по Бернардинскому костелу . . . . .	200 р. — к.
в) на выдачу членамъ кассы дивиденда отъ наевъ по 8% годовыхъ . . . . .	649 р. 93 к.
г) въ запасный капитал . . . . .	122 р. 34 к.
д) на предполагаемую народную библиотеку . . . . .	100 р. — к.
е) на покрытие безнадежныхъ ссудъ . . . . .	51 р. 9 к.

### Ссудная касса Шучинскаго ссудо-сберегательнаго Товарищества.

Согласно отчету ея, къ 1 января 1906 года число членовъ кассы было 144.

Паи членовъ кассы къ 1 января 1906 года составляли 5788 р. 75 к.

Вкладовъ, внесенныхъ въ кассу для приращенія процентами, къ концу отчетнаго года было 15728 р. 99 к.

Ссудъ, выданныхъ кассою, къ 1-му января 1906 года состояло на 21007 р. 28 к.

Изъ нихъ:

а) срочныхъ на сумму . . . . .	18662 р. 89 к.
б) просроченныхъ на сумму . . . . .	2344 р. 39 к.

Къ 1 января 1906 года въ обращеніи кассы состояло:

а) наевыхъ взносов . . . . .	5788 р. 75 к.
б) вкладовъ . . . . .	15728 р. 99 к.
в) запаснаго капитала . . . . .	595 р. 42 к.
г) переходящихъ суммъ . . . . .	1610 р. 03 к.
д) прибыли . . . . .	684 р. 18 к.

Итого . . . . . 24407 р. 37 к.

Къ концу отчетнаго года было въ ссудахъ, какъ сказано выше, 21007 руб. 28 коп.

Въ остаткѣ къ 1 января 1906 года было 3400 руб. 9 коп.

Изъ нихъ:

а) наличными деньгами . . . . .	1960 р. 09 к.
б) процентными бумагами . . . . .	450 р. — к.
в) въ сберегательной кассѣ . . . . .	990 р. — к.

Прибыль кассы:

а) % удержанныхъ при ссудѣ или отсрочкѣ . . . . .	1611 р. 33 к.
б) пени . . . . .	4 р. 82 к.
в) отъ продажи % бумагъ . . . . .	2 р. 81 к.
г) за книжки и бланки . . . . .	5 р. 10 к.
д) за уставъ товарищества . . . . .	— р. 10 к.
е) ‰ по вкладной книжкѣ . . . . .	45 р. 25 к.
ж) израсходованные по взысканіямъ . . . . .	13 р. 37 к.

Итого . . . . . 1682 р. 78 к.

Чистой же прибыли къ 1 января 1906 года состоятъ 684 р. 18 к.,  
изъ коихъ израсходовано:

а) въ запасный капиталъ . . . . .	72 р. 50 к.
б) на паевые взносы 1905 года . . . . .	391 р. 68 к.
в) на вознагражденіе Правленію, Совѣту и слушающимъ . . . . .	160 р. — к.
г) въ пособіе Щучинскому пожар. обществу . . . . .	60 р. — к.

### К. Движеніе населенія.

(Приложеніемъ къ этой статьѣ служатъ вѣдомости № 5, 6 и 7).

Естественный приростъ населенія въ отчетномъ году выразился въ слѣдующихъ цифрахъ:

Всего рожденныхъ въ губерніи мальчиковъ и дѣвочекъ было	19760
Изъ нихъ: мальчиковъ . . . . .	10391
дѣвочекъ . . . . .	9369

	Мальчиковъ.	Дѣвочекъ.
Законнорожденныхъ: въ городахъ . . . . .	907 +	733
	1640	
въ уѣздахъ . . . . .	9250 +	8442
	17692	
всего въ губерніи . . . . .	10157 +	9175
	19332	

Незаконнорожденныхъ: въ городахъ . . . . .	23 +	25
	48	
въ уѣздахъ . . . . .	211 +	169
	380	
всего въ губерніи . . . . .	234 +	194
	428	

Въ теченіе 1905 года умерло 12668 человекъ, изъ которыхъ 6438 мужскаго и 6230 женскаго пола.

	Муж. пол.	Жен. пол.
Въ томъ числѣ: въ городахъ . . . . .	719 +	619
	1338	
въ уѣздахъ . . . . .	5719 +	5611
	11330	

Такимъ образомъ, число родившихся вообще по губерніи превышаетъ число умершихъ на 7092, изъ которыхъ 3953 мужскаго, а 3139 женскаго пола. Въ частности по городамъ и уѣздамъ оказывается, что въ городахъ число родившихся превышаетъ число умершихъ на 350 человекъ, изъ которыхъ 211 мужскаго и 139 женскаго пола, а въ уѣздахъ число родившихся было болѣе числа умершихъ на 6742 человека, изъ нихъ мужскаго пола 3742, женскаго 3000.

Въ процентныхъ отношеніяхъ число родившихся и умершихъ по отношенію къ общему числу народонаселенія губерніи по списочному составу выражается такъ:

	Родившихся.	Умершихъ.
Въ городахъ: мужскаго пола . . . . .	2,5	1,8
женскаго пола . . . . .	1,9	1,5
Въ уѣздахъ: мужскаго пола . . . . .	3,0	1,8
женскаго пола . . . . .	2,6	1,8

По сравненіи приведенныхъ данныхъ о движеніи всего населенія губерніи въ отчетномъ году съ такими же данными за 1904 г. окажется, что число родившихся въ 1905 г. менѣе на 1950, а число умершихъ на 1357.

Браковъ совершено было по всей губерніи 3400, изъ нихъ въ городахъ 395, а въ уѣздахъ 3005. Сравнительно съ 1904 годомъ въ отчетномъ году было браковъ заключено менѣе на 378.

Къ 1 января 1906 г. въ Ломжинской губерніи числилось народонаселенія:

Постояннаго: мужскаго пола . . . . .	331188
женскаго пола . . . . .	327449
Всего . . . . .	658637
Непостояннаго: мужскаго пола . . . . .	24823
женскаго пола . . . . .	20151
Всего . . . . .	44974

Изъ числа постоянныхъ жителей къ 1 января 1906 года находилось въ отлучкѣ изъ мѣстъ приписки:

мужчинъ . . . . .	68744
женщинъ . . . . .	37809
Итого . . . . .	106553

**Общее число всѣхъ жителей, по списочному составу, было 703611, изъ нихъ 356011 мужскаго и 347600 женскаго пола, наличнаго же населенія 597058 человекъ, изъ коихъ 287267 мужчинъ и 309791 женщина.**

Весь приростъ населенія, внесеннаго въ списки, слагающийся отъ перевѣса числа родившихся надъ умершими и числа переселившихся въ губернію на жительство надъ выселившимися, въ отчетномъ году опредѣлился въ 7078 человекъ, болѣе прибыли населенія 1904 года на 681 человекъ.

Въ нижеслѣдующихъ двухъ таблицахъ показано: въ 1-й—распределение всего народонаселенія губерніи, внесеннаго въ списки, по городамъ и уѣздамъ, съ раздѣленіемъ его на постоянное и непостоянное; во 2-й такое-же распределение населенія, оказавшагося на лицо къ 1-му января 1906 года (не считая войскъ).

Города и уѣзды.	Постоянное населеніе.			Непостоянное населеніе.			Итого обоего пола.
	Муж- чинъ.	Жен- щинъ.	Обоего пола.	Муж- чинъ.	Жен- щинъ.	Обоего пола.	
Гор. Домжа . . . . .	8564	9155	17719	3822	4579	8401	26120
Ломжинскій уѣздъ . . . . .	51836	49884	101720	2840	1979	4819	106539
Гор. Кольно . . . . .	3472	3208	6680	30	16	46	6726
Кольненскій уѣздъ . . . . .	40521	40834	81355	886	714	1600	82955
Гор. Тыкоцинъ . . . . .	3416	3619	7035	538	550	1088	8123
Мазовецкій уѣздъ . . . . .	43336	43522	86858	3342	2177	5519	92377
Гор. Маковъ . . . . .	3618	3321	6939	862	419	1281	8220
Маковскій уѣздъ . . . . .	33179	32959	66138	2448	2147	4595	70733
Гор. Островъ . . . . .	6046	6125	12171	1170	923	2093	14264
Островскій уѣздъ . . . . .	50041	49650	99691	2122	1606	3728	103419
Гор. Остроленка . . . . .	4416	4449	8865	948	851	1799	10664
Остроленекскій уѣздъ . . . . .	42899	42006	84905	2528	1879	4407	89312
Гор. Щучинъ . . . . .	2960	2586	5546	594	538	1132	6678
Щучинскій уѣздъ . . . . .	36884	36131	73015	2693	1773	4466	77481
Всего въ городахъ . . . . .	32492	32463	64955	7964	7876	15840	80795
Всего въ уѣздахъ . . . . .	298696	294986	593682	16859	12275	29134	622816
Всего въ губерніи . . . . .	331188	327449	658637	24823	20151	44974	703611

Города и уѣзды.	Наличное населеніе.		
	Мужчинъ.	Женщинъ.	Обоего пола.
Городъ Ломжа . . . . .	11124	13076	24200
Ломжинскій уѣздъ . . . . .	45236	46607	91843
Городъ Кольно . . . . .	2470	2729	5199
Кольненскій уѣздъ . . . . .	34887	38028	72915
Городъ Тыкоцинь . . . . .	2434	2919	5353
Мазовецкій уѣздъ . . . . .	37734	41150	78884
Городъ Маковъ . . . . .	3023	3109	6132
Маковскій уѣздъ . . . . .	27499	30726	58225
Городъ Островъ . . . . .	6068	6289	12357
Островскій уѣздъ . . . . .	40889	45048	85937
Городъ Остроленка . . . . .	4122	4755	8877
Остроленскій уѣздъ . . . . .	36893	39167	76060
Городъ Щучинъ . . . . .	2073	1976	4049
Щучинскій уѣздъ . . . . .	32815	34212	67027
Всего въ городахъ . . . . .	31314	34853	66167
Всего въ уѣздахъ . . . . .	255953	274938	530891
Итого . . . . .	287267	309791	597058

Въ слѣдующихъ за симъ 3 таблицахъ показано распредѣленіе народонаселенія губерніи, какъ постояннаго, такъ и непостояннаго, по сословіямъ и вѣроисповѣданіямъ:

По сословіямъ: а) постоянное народонаселеніе.

Города и уѣзды.	Духовенст.		Дворянъ.			Кулцовъ.	Мѣщанъ.	Крестьянъ.	Шляхтъ.	Оставшихъ нижнихъ чиновъ.	Колонистовъ.
	Бѣлаго.	Монашескую.	Потомственныхъ.	Личныхъ.							
Гор. Ломжа . . . . .	6	1	215	120	52	16694	191	254	186	—	—
Ломжинскій уѣздъ . . . . .	23	—	1411	3	332	15544	42405	40018	1984	—	—
Гор. Кольно . . . . .	4	—	38	36	15	6045	313	153	76	—	—
Кольненскій уѣздъ . . . . .	14	—	543	8	170	3667	52435	22292	2204	22	—
Гор. Тыкоцинь . . . . .	4	—	20	4	—	6703	138	58	108	—	—
Мазовецкій уѣздъ . . . . .	22	—	966	45	266	13424	21873	47604	2658	—	—
Гор. Маковъ . . . . .	2	—	12	13	1058	5573	181	—	100	—	—
Маковскій уѣздъ . . . . .	15	—	120	77	42	5855	35137	23554	1328	—	—
Гор. Островъ . . . . .	3	—	103	60	108	10265	108	694	230	—	—
Островскій уѣздъ . . . . .	26	—	569	20	111	12888	60940	18753	2962	3422	—
Гор. Остроленка . . . . .	4	—	46	81	77	4385	4170	54	48	—	—
Остроленскій у. . . . .	17	—	309	2	113	470	61406	18411	2896	1281	—
Гор. Щучинъ . . . . .	2	—	17	12	6	5111	156	84	158	—	—
Щучинскій уѣздъ . . . . .	14	—	597	22	156	13463	33848	18841	1658	4416	—
Итого . . . . .	156	1	4966	503	2506	120087	313901	190770	16606	9141	—
658637											

б) непостоянное народонаселение.

Города и уѣзды.	Духовенс.		Дворянъ.		Купцовъ.	Мѣщанъ.	Крестьянъ.	Шляхты.	Оставшихъ нижчиновъ.	Копин- ствоу.	Иностран. подданныхъ.
	Бѣлаго.	Монаше- ствующ.	Потом- ствен- ныхъ.	Лич- ныхъ.							
Гор. Ломжа . . . . .	—	—	515	480	208	2641	3966	404	74	—	113
Ломжинскій уѣздъ . . . . .	2	—	12	—	52	768	2870	1062	31	—	22
Гор. Кольно . . . . .	—	—	2	4	—	24	9	2	—	—	5
Кольненскій уѣздъ . . . . .	2	—	32	6	20	122	923	354	31	—	110
Гор. Тыкоцинь . . . . .	—	—	—	—	33	321	586	127	17	—	4
Мазовецкій уѣздъ . . . . .	5	—	61	44	62	1032	2468	1663	110	—	74
Гор. Маковъ . . . . .	—	—	5	36	154	209	847	—	24	—	6
Маковскій уѣздъ . . . . .	—	—	28	23	27	450	3281	672	28	—	86
Гор. Островъ . . . . .	—	—	88	44	22	769	865	207	69	—	29
Островскій уѣздъ . . . . .	—	—	44	4	22	861	1975	703	66	15	38
Гор. Остроленка . . . . .	—	—	26	45	20	694	703	275	—	—	36
Остроленскій уѣздъ . . . . .	3	—	31	—	102	307	3203	642	55	—	64
Гор. Щучинъ . . . . .	1	4	17	14	4	436	568	73	9	—	6
Щучинскій уѣздъ . . . . .	5	—	159	41	77	795	2753	395	111	10	120
Итого . . . . .	18	4	1020	741	803	9429	25017	6579	625	25	713
44974											

По вѣроисповѣданіямъ:

Города и уѣзды.	Постоянное населеніе.								Непостоянное населеніе.									
	Право- слав- ныхъ.		Римско- католиковъ.		Люте- ранъ.		Евреевъ.		Право- слав- ныхъ.		Римско- католи- ковъ.		Люте- ранъ.		Евреевъ.		Маго- ме- танъ.	
	м.	ж.	м.	ж.	м.	ж.	м.	ж.	м.	ж.	м.	ж.	м.	ж.	м.	ж.	м.	ж.
Гор. Ломжа . . . . .	276	270	3695	3906	103	136	4490	4843	1132	651	1217	2158	69	41	1404	1729	—	—
Ломжинскій уѣздъ . . . . .	63	64	43281	41881	518	541	7974	7398	115	70	2095	1483	41	39	589	387	—	—
Гор. Кольно . . . . .	28	20	1030	1080	32	20	2382	2088	5	4	9	7	4	1	12	4	—	—
Кольненскій уѣздъ . . . . .	42	32	36023	36375	999	335	4131	4118	57	67	638	474	36	36	155	137	—	—
Гор. Маковъ . . . . .	2	2	1258	1007	13	5	2345	2307	19	22	441	201	14	12	388	184	—	—
Маковскій уѣздъ . . . . .	7	11	29689	29614	353	357	3130	2977	44	20	2057	1852	22	20	325	255	—	—
Гор. Тыкоцинь . . . . .	5	5	911	1098	14	19	2486	2497	10	11	204	211	3	2	321	326	—	—
Мазовецкій уѣздъ . . . . .	142	132	36545	35478	110	108	6539	7804	432	325	1944	1020	74	62	892	770	—	—
Гор. Островъ . . . . .	40	14	2296	2504	10	11	3700	3596	169	165	387	318	44	39	570	401	—	—
Островскій уѣздъ . . . . .	41	43	41283	40801	1949	2011	6768	6795	117	71	1269	959	81	49	655	527	—	—
Гор. Остроленка . . . . .	64	59	2208	2308	78	64	2066	2018	62	54	484	460	46	22	356	315	—	—
Остроленскій уѣздъ . . . . .	27	27	39421	38592	56	57	3395	3330	168	98	1888	1445	13	10	459	326	—	—
Гор. Щучинъ . . . . .	13	7	653	634	12	4	2282	1941	43	32	180	179	10	8	361	319	—	—
Щучинскій уѣздъ . . . . .	125	115	30514	30445	120	120	6125	5451	542	255	1425	1026	42	42	684	450	—	—
Всего . . . . .	875	801	268807	265723	3667	3788	57813	57163	2915	1845	14238	11793	499	383	7171	6130	—	—
658637								44974										

Въ отчетномъ году движеніе постоянного населенія губерніи (кромя рожденій и смертности) выражается слѣдующими цифрами:

Переселилось:

Муж. пола. Жен. пола.

- а) изъ Привислинскаго края . . . . . 1486 — 1880
- б) изъ Имперіи . . . . . 8 — 21
- в) изъ за-границы . . . . . 4 — 2

Всего . 1498 — 1903

3401

Выселилось:

а) въ мѣстности Привислинскаго края .	1261	—	1603
б) въ Имперію . . . . .	—	—	11
в) за границу . . . . .	—	—	—
Всего .	1261	—	1614

2875

Въ 1905 году число выселившихся изъ губерніи было болѣе числа переселившихся въ нея на 526 человекъ.

Передвиженія непостояннаго народонаселенія были слѣдующія:

Прибыло на жительство:	Муж. пола.	Жен. пола.
а) изъ мѣстностей Привислинскаго края .	4299	— 2721
б) изъ Имперіи . . . . .	1692	— 678
в) изъ за-границы . . . . .	140	— 46
Всего .	6131	— 3445

9576

В ы б ы л о . . . . .	6406	— 3765
-----------------------	------	--------

10171

Такимъ образомъ, число выбывшихъ въ непостоянномъ населеніи болѣе числа прибывшихъ на 595 человекъ.

Въ теченіи отчетнаго года въ Ломжинской губерніи принято въ подданство Россіи 12 иностранцевъ: мужчинъ—10 и женщинъ—2. Изъ нихъ записано въ книги постояннаго народонаселенія: Ломжинскаго уѣзда—1 муж., Кольненскаго—3 муж. и 1 жен., Мазовецкаго—1 муж., Маковского—3 муж. и 1 жен., Остроленкекаго—1 муж. и гор. Ломжи 1 мужчина.

Изъ числа принявшихъ подданство Россіи: 10 человекъ—бывшіе прусскіе подданные, одинъ австрійскій подданный и одинъ швейцарскій; изъ нихъ 1 муж.—православнаго, 5 муж. и 1 жен.—р.-кат. вѣроисповѣданія и 4 мужчины и 1 женщина—евангелическо-аугсбургскаго вѣроисповѣданія.

По роду занятій и возрасту иностранные подданные распредѣляются слѣдующимъ образомъ:

По занятіямъ:	м.	ж.	По возрасту:
ремесленниковъ . . . . .	4	—	отъ 1 до 10 лѣтъ—2 муж. и 1 жен.
поденныхъ работниковъ . . . . .	2	1	отъ 20 до 30 лѣтъ—5 муж. и 1 жен.
живущихъ при родителяхъ . . . . .	2	1	отъ 30 до 40 лѣтъ—2 муж.
музыкантовъ . . . . .	1	—	отъ 40 до 50 лѣтъ—1 муж.
и учитель гимназіи . . . . .	1	—	

Свидѣтельства о водвореніи въ Россію выданы въ 1905 году 4 иностранцамъ, 3 прусскимъ и 1 австрійскому подданнымъ; изъ коихъ проживали: 2 муж.—въ Щучинскомъ, 1 муж.—въ Мазовецкомъ и 1 муж.—въ Ломжинскомъ уѣздахъ.

Показанные иностранцы по вѣроисповѣданію раздѣляются такъ: 3 мужчины—р.-католическаго и 1 евангелическо-аугсбургскаго вѣроисповѣданія.

По занятиям: ремесленников—2, поденных работников—1 и ученый садовод—1.

По возрасту: отъ 30 до 40 лѣтъ—3 муж.; отъ 40 до 50 лѣтъ—1 муж.

Плотность населенія Ломжинской губерніи и отдѣльных уѣздовъ ея, со включеніемъ въ послѣднее городовъ, выразилась за отчетный годъ въ слѣдующихъ цифрахъ.

У ѣ з д ы.	Площадь суши въ квадратныхъ верстахъ <sup>1)</sup> .	Наличное население уѣзда къ концу 1905 г.	Среднее число жителей обого поа.	
			На одну квадратную версту.	На одну квадратную милю.
Ломжинскій . . . . .	1589,5	116043	72	3528
Кольненскій . . . . .	1343,7	78114	58	2842
Мазовецкій . . . . .	1246,3	84237	67	3283
Маковскій . . . . .	1012,8	64357	64	3136
Островскій . . . . .	1375,0	98294	71	3479
Остроленскій . . . . .	1424,2	84937	59	2891
Щучинскій . . . . .	1274,4	71076	55	2695
Всего въ губерніи . . . . .	9265,9	597058	64	3136

По плотности населенія Ломжинская губерніа изъ 10 губерніи При-вислинскаго края занимаетъ восьмое мѣсто.

Для характеристики передвиженія населенія Ломжинской губерніи служатъ нижеслѣдующія таблицы:

1) О паспортахъ, выданныхъ за границу, русскихъ видахъ иностранцамъ и о посвидѣтельствованияхъ на право возвращенія ихъ на родину.

Города и уѣзды.	Количество выданныхъ заграничныхъ паспортовъ.			Изъ общаго количества паспортовъ выдано еврейямъ.			Количество русскихъ видовъ, выданныхъ иностранцамъ на проживаніе въ Россіи.			Количество посвидѣствований, выданныхъ иностранцамъ на обратное возвращеніе на родину.		
	М.	Ж.	Итого.	М.	Ж.	Итого.	М.	Ж.	Итого.	М.	Ж.	Итого.
Гор. Ломжа . . . . .	81	43	124	43	23	66	24	9	33	16	11	27
Ломжинскій уѣздъ . . . . .	58	15	73	28	9	37	5	3	8	3	2	5
Гор. Кольно . . . . .	8	—	8	7	—	7	—	1	1	22	7	29
Кольненскій уѣздъ . . . . .	6	2	8	3	1	4	10	1	11	75	19	94
Гор. Тыкоцинъ . . . . .	11	3	14	6	3	9	4	—	4	6	2	8
Мазовецкій уѣздъ . . . . .	26	9	35	14	5	19	13	—	13	13	3	16
Гор. Маковъ . . . . .	9	10	19	6	8	14	2	1	3	4	2	6
Маковскій уѣздъ . . . . .	2	3	5	—	1	1	13	2	15	3	2	5
Гор. Островъ . . . . .	18	9	27	8	9	17	2	2	4	6	1	7
Островскій уѣздъ . . . . .	21	13	34	9	2	11	12	2	14	2	1	3
Гор. Остроленка . . . . .	7	3	10	1	1	2	2	3	5	1	1	2
Остроленскій уѣздъ . . . . .	8	5	13	—	—	—	3	2	5	2	2	4
Гор. Щучинъ . . . . .	5	2	7	2	1	3	1	1	2	2	1	3
Щучинскій уѣздъ . . . . .	34	5	39	20	3	23	5	8	13	13	6	19
Итого по городамъ . . . . .	139	70	209	73	45	118	35	17	52	57	25	82
Итого по уѣздамъ . . . . .	155	52	207	74	21	95	61	18	79	111	35	146
А всего по губерніи . . . . .	294	122	416	147	66	213	96	35	131	168	60	228

<sup>1)</sup> По исчисленіямъ генераль-маіора Стрѣльбickaго.

2) О числѣ видовъ на жительство, выданныхъ въ отчетномъ году магистратами и гминными управлениями, на основаніи ВѢСОЧАЙШЕ утвержденного 10 іюня 1902 г. мѣнія Государственнаго Совѣта:

Какими учреждениями выданы виды на жительство.	Число выданныхъ видовъ на жительство.				Итого.
	Мужчинъ.		Женщинъ.		
	Христ.	Евр.	Христ.	Евр.	
Магистратомъ гор. Ломжи . . . . .	210	249	148	121	728
Гминными управлениями Ломжинскаго уѣзда	924	470	462	177	2033
Магистратомъ гор. Кольно . . . . .	23	124	16	26	189
Гминными управлениями Кольненскаго уѣзда	345	253	180	91	869
Магистратомъ гор. Тыкоцина . . . . .	29	97	15	46	187
Гминными управлениями Мазовецкаго уѣзда.	850	256	425	127	1658
Магистратомъ гор. Макова . . . . .	55	150	38	62	305
Гминными управлениями Маковского уѣзда .	754	144	284	79	1261
Магистратомъ гор. Острова . . . . .	133	213	64	107	517
Гминными управлениями Островскаго уѣзда.	915	624	538	416	2493
Магистратомъ гор. Остроленки . . . . .	132	240	53	82	507
Гминными управлениями Остроленскаго уѣзда	805	234	317	79	1435
Магистратомъ гор. Щучина . . . . .	26	79	17	29	151
Гминными управлениями Щучинскаго уѣзда.	303	246	172	106	827

Кромѣ паспортовъ, выдаваемыхъ на проживательство въ Краѣ и Имперіи, управленія гминъ и городовъ пограничныхъ уѣздовъ (Кольненскаго Остроленскаго и Щучинскаго) имѣютъ право выдавать двадцативосьми-дневные и восьми-мѣсячные легитимационные билеты жителямъ означенныхъ гминъ и городовъ, отправляющимся за границу на заработки.

Въ нижеслѣдующихъ двухъ таблицахъ показано: въ первой—свѣдѣнія о 28-ми дневныхъ легитимационныхъ билетахъ на переходъ границы, выданныхъ въ 1904 и 1905 гг., а во второй—свѣдѣнія о 8-ми мѣсячныхъ такихъ же билетахъ, выданныхъ въ теченіи тѣхъ же лѣтъ.

1) О 28 дневныхъ легитимационныхъ билетахъ.

Наименованіе городовъ и уѣздовъ.	Число лицъ, въ каждомъ уѣздѣ, желавшихъ получить билетъ, и число, отправившихся за границу.	1904 годъ.						1905 годъ.					
		Число лицъ въ каждомъ уѣздѣ, получившихъ билетъ, по закону, въ силу права.	Общее количество выданныхъ легитимационныхъ билетовъ.			Изъ общаго количества выдано еврейск.			Число лицъ въ каждомъ уѣздѣ, получившихъ билетъ, по закону, въ силу права.	Число 28 дневныхъ билетовъ для отлучечья за границу.			
			Муж.	Жен.	Итого.	Муж.	Жен.	Итого.		Для мужчинъ.		Для женщинъ.	
										Хрис.	Евр.	Хр.	Евр.
Гор. Кольно . . . . .	1	1898	3321	1679	5000	1870	1470	3340	2347	931	2079	571	1282
Кольненскій уѣздъ . . . . .	183	11149	3539	2112	5651	706	282	988	13064	2803	728	1947	208
Остроленскій уѣздъ . . . . .	39	9497	1554	595	2149	850	246	1096	9467	1115	813	601	292
Гор. Щучинъ . . . . .	1	3517	2097	378	2475	1745	270	2015	3572	321	1932	228	396
Щучинскій уѣздъ . . . . .	253	38123	11146	8018	19164	4764	3480	8244	39588	7538	5222	5541	4637
Итого по городамъ . . . . .	2	5415	5418	2057	7475	3615	1740	5355	5919	1252	4011	799	1678
Итого по уѣздамъ . . . . .	475	58769	16239	10725	26964	6320	4008	10328	62119	11456	6763	8089	5137
Всего по губерніи . . . . .	477	64184	21657	12782	34439	9935	5748	15683	68038	12708	10774	8888	6815

2) 0 8-ми мѣсячныхъ легитимационныхъ билетахъ.

Наименованіе городовъ и уѣздовъ.	1904 годъ.					1905 годъ.				
	Число дорожныхъ въ вѣдомомъ уѣздѣ, висящихъ конхъ поодиночѣ или въ семь правомъ.	Число лицъ въ вѣдомомъ уѣздѣ, пользующихся семь правомъ.	Общее количество выданныхъ легитимационныхъ билетовъ.			Число лицъ въ вѣдомомъ уѣздѣ, пользующихся семь правомъ.	Число 8-ми мѣсячныхъ легитимационныхъ билетовъ для отлучки за границу.			
			Муж.	Жен.	Итого.		Для мужчинъ.		Для женщинъ.	
							Христ.	Евр.	Христ.	Евр.
Большенскій уѣздъ . . . . .	183	11149	2550	2483	5033	1364	1103	—	2588	—
Остроленскій уѣздъ . . . . .	45	8863	1947	2400	4347	8867	1742	—	2063	—
Городъ Щучинъ . . . . .	1	80	30	19	49	80	30	—	20	—
Щучинскій уѣздъ . . . . .	253	12217	2114	1258	3372	13334	2319	—	1289	—
Итого по городу Щучину . . . . .	1	80	30	19	49	80	30	—	20	—
Итого по уѣздамъ . . . . .	481	32229	6611	6141	12752	35265	7164	—	5940	—
Всего по губерніи . . . . .	482	32309	6641	6160	12801	35345	7194	—	5960	—

**II. Подати и повинности.**

**A. Окладныя и неокладныя подати и взысканія.**

*(Приложеніемъ къ этой статьѣ служатъ вѣдомости № 8).*

По окладнымъ сборамъ къ 1 января 1905 года оставалось недоимокъ:

дворскихъ . . . . .	3560 р. 33 к.
крестьянскихъ . . . . .	813 р. 29 к.
посадскихъ . . . . .	385 р. 44 к.
городскихъ . . . . .	1473 р. 37 к.

Итого . . . . . 6232 р. 43 к.

Слѣдовало поступить въ 1905 году (кромя показанной недоимки) окладовъ первой и второй половины сего года, а также вновь начисленныхъ недоимокъ, какъ по этимъ окладамъ, такъ и прежнихъ лѣтъ:

дворскихъ . . . . .	307020 р. 93 к.
крестьянскихъ . . . . .	182277 р. 08 к.
посадскихъ . . . . .	15378 р. 84 к.
городскихъ . . . . .	64719 р. 42 к.

Итого . . . . . 569396 р. 27 к.

Эта сумма вмѣстѣ съ недоимкой, оставшейся отъ 1904 года (6232 р. 43 к.), составитъ 575628 р. 70 к., а по отчисленіи изъ послѣдней исключенныхъ изъ недоимокъ 1548 р. 89 к., получится 574079 р. 81 к., которые и составляли въ общей сложности сумму окладныхъ сборовъ, подлежащихъ ко взысканію въ отчетномъ году.

Въ счетъ ихъ поступило платежей:

дворскихъ . . . . .	281355 р. 17 к.
крестьянскихъ . . . . .	168418 р. 80 к.
посадскихъ . . . . .	13175 р. 96 к.
городскихъ . . . . .	56469 р. 21 к.

Итого . . . . . 519519 р. 14 к.

Сверх того поступило безъ зачисленія на окладъ или недоимку  
240 р. 67 к.

Осталось въ недоимкѣ къ 1 января 1906 года окладныхъ сборовъ:

**Дворскихъ:**

прежнихъ лѣтъ . . . . .	1884 р. 09 к.
оклада 1905 года . . . . .	26234 р. 09 к.
<b>Итого.</b>	<b>28118 р. 18 к.</b>

**Крестьянскихъ:**

прежнихъ лѣтъ . . . . .	584 р. 29 к.
оклада 1905 года . . . . .	13995 р. 23 к.
<b>Итого.</b>	<b>14579 р. 52 к.</b>

**Посадскихъ:**

прежнихъ лѣтъ . . . . .	375 р. 58 к.
оклада 1905 года . . . . .	2208 р. 09 к.
<b>Итого.</b>	<b>2583 р. 67 к.</b>

**Городскихъ:**

прежнихъ лѣтъ . . . . .	581 р. 92 к.
оклада 1905 года . . . . .	8797 р. 38 к.
<b>Итого.</b>	<b>9379 р. 30 к.</b>

**Всего . . . . . 54660 р. 67 к.**

Прочихъ неокладныхъ взыскацій, штрафовъ и особыхъ сборовъ, существующихъ въ губерніяхъ Привислинскаго края, оставалось къ 1 января 1905 года въ недоимкѣ . . . . . 1526203 р. 92 к.

Изъ сего за причисленіями и исключеніями въ отчетномъ году исключено . . . . . 1050280 р. 28 к.  
**Итого . . . . . 475923 р. 64 к.**

Въ счетъ этой суммы поступило . . . . . 70937 р. 57 к.

Сверхъ того поступило въ отчетномъ году безъ зачисленія на окладъ или недоимку . . . . . 2160908 р. 02 к.

Осталось въ недоимкѣ къ 1 января 1906 года . . . . . 404986 р. 07 к.

Значительную часть недоимки этой, а именно 351412 р. 98 к., составляютъ штрафы съ семействъ евреевъ, уклонившихся отъ воинской повинности.

**Б. Государственные и земскіе сборы.**

*а) Транспортный сборъ.*

Для возмѣщенія казнѣ ежегодно ассигнуемой Министерствомъ Внутреннихъ Дѣлъ суммы на расходы по пересылкѣ и продовольствію призывныхъ и бродягъ, а также на перевозку нижнихъ чиновъ запаса, въ случаѣ

призыва их на службу, взимается, на основаніи постановленія 6. Совѣта Управленія Царства Польскаго отъ 27 мая 1823 года и 23 марта 1837 года и ВЫСОЧАЙШЕ утвержденнаго 6 января 1872 года журнала Комитета по дѣламъ Царства Польскаго, такъ называемый транспортный сборъ.

Норма этого сбора опредѣляется ежегодно Министромъ Внутреннихъ Дѣлъ, причѣмъ имѣется въ виду число дымовъ, съ которыхъ онъ подлежитъ взысканію, а равно и количество расходовъ, произведенныхъ на счетъ означеннаго источника.

На 1905 годъ транспортного сбора, считая по установленной нормѣ, т. е. по 18 коп. съ каждаго городского и сельскаго дыма, и присоединяя недоимки, оставшіяся отъ прежнихъ дѣтъ, назначено было къ поступленію съ 61540<sup>1</sup>/<sub>2</sub> дымовъ 11079 р. 7 к., въ семь году поступило 10093 р. 19 к.

Такимъ образомъ весь недоборъ означеннаго сбора къ 1-му января 1906 года составлялъ 985 руб. 88 коп.

### б) Дорожный сборъ.

(Приложеніемъ къ этой статьѣ служитъ ведомость № 24).

Означенный сборъ, на основаніи ВЫСОЧАЙШЕ утвержденныхъ 19 іюня 1870 года правилъ о содержаніи земскихъ дорогъ въ губерніяхъ Царства Польскаго, взимается съ сельскихъ обывателей въ размѣрѣ 15% отъ уплачиваемаго ими основнаго поземельнаго налога и подымной подати, а съ городскихъ — въ размѣрѣ 15% отъ поземельнаго налога и отъ налога съ недвижимыхъ имуществъ.

Сверхъ того, въ пользу дорожнаго сбора, согласно ВЫСОЧАЙШЕ утвержденному 27 декабря 1878 года журналу Комитета по дѣламъ Царства Польскаго, взимается 10% съ торговыхъ документовъ.

Сборъ этотъ предназначенъ на содержаніе губернскихъ и земскихъ дорогъ I-го разряда. (Изъ дорожнаго сбора отпускаются также пособія гминнымъ обществамъ на постройку и починку состоящихъ въ вѣдѣніи гминъ мостовъ на дорогахъ II-го разряда, если годовой расходъ на эту надобность превышаетъ 400 руб.).

Въ 1905 году назначено было къ поступленію дорожнаго сбора съ владельцевъ городскихъ и сельскихъ недвижимостей въ губерніи 67593 р. 20 к.

Недоимки за прежніе годы составляли . . . . .	3441 р. 48 к.
Итого . . . . .	71034 р. 68 к.

Въ счетъ сего въ теченіе 1905 г. поступило:

оклада . . . . .	60312 р. 99 к.
недоимокъ . . . . .	2085 р. 18 к.
Итого . . . . .	62398 р. 17 к.

Затѣмъ къ 1 января 1906 г. осталось въ недоимкѣ 8636 р. 51 к.

Оборотъ дорожныхъ суммъ за отчетный годъ выразился въ слѣдующихъ цифрахъ:

П Р И Х О Д Ъ.

Къ 1-му января 1905 года оставалось въ казначействахъ губерніи . . . . . 11583 р. 73 к.

Въ 1905 году поступило:

сбора съ владѣльцевъ имѣній . . . . . 62398 р. 17 к.

10%-наго сбора съ торговыхъ документовъ . . . . . 7603 р. 28 к.

Итого . . . . . 81585 р. 18 к.

Р А С Х О Д Ъ.

На дорожныя работы . . . . . 55646 р. 04 к.

На квартирное довольствіе дорожной службы . . . . . 209 р. 70 к.

На содержаніе той же службы . . . . . 9901 р. 86 к.

На 4% въ пользу техниковъ . . . . . 2602 р. 13 к.

На уплату страховой преміи съ дорожныхъ домиковъ . . . . . 20 р. 11 к.

На очистку дорогъ отъ снѣжныхъ заносовъ . . . . . 160 р. — к.

На пересылку денегъ . . . . . 1 р. 7 к.

Возвращено подлежаще поступившихъ . . . . . 19 р. 96 к.

Употреблено на покупку и ремонтъ дорожныхъ катковъ . . . . . 2770 р. 61 к.

Выдано залоговъ подрядчикамъ . . . . . 174 р. 82 к.

На ремонтъ дорожныхъ инструментовъ . . . . . 319 р. 20 к.

На заготовленіе знаковъ для дорожныхъ сторожей . . . . . 3 р. — к.

На книжки для дорожныхъ сторожей . . . . . 45 р. — к.

Выдано заимообразно на жалованіе курьерамъ Губернскаго Правленія и служащимъ въ типографіи . . . . . 468 р. 64 к.

Итого . . . . . 72342 р. 14 к.

Къ 1-му января 1906 года осталась наличными въ казначействахъ . . . . . 9243 р. 4 к.

в) *Страховой сборъ.*

Съ изданіемъ ВѢСНОЧАЙШЕ утвержденного 10 іюня 1900 г. положенія о взаимномъ страхованіи строеній отъ огня въ губерніяхъ Царства Польскаго упразднено губернское взаимное страхованіе, и всѣ функціи его дѣятельности перешли въ вѣдѣніе Управленія взаимнаго страхованія строеній отъ огня въ названныхъ губерніяхъ.

Въ 1905 году состояло на страху всего 223954 строеній, изъ коихъ принято на страхъ по общей оцѣнкѣ 220822 строенія, а по подробной 3132. Оцѣночная сумма всѣхъ принятыхъ на страхъ строеній—40022440 руб., страховая сумма—34916430 руб.

Поуѣздныя свѣдѣнія о взаимномъ страхованіи показаны въ ниже-слѣдующихъ трехъ таблицахъ:

I. О ходѣ въ 1905 году взаимнаго страхованія въ Ломжинской губерніи.

У Ѣ З Д Ы.	Составъ и цѣнность рисковъ на 1-е января 1906 года.					
	Число недвижимостей.	ЧИСЛО СТРОЕНИЙ.			Оцѣночная стоимость въ рубляхъ.	Страховая сумма въ рубляхъ.
		По общей оцѣнкѣ.	По подробной оцѣнкѣ.	В С Е Г О.		
Кольненскій . . . . .	10001	35324	289	35613	5857290	5202380
Ломжинскій . . . . .	10726	36335	923	37758	8453690	7175140
Мазовецкій . . . . .	9648	34457	319	34776	4978470	4197110
Маковскій . . . . .	7063	22838	378	23216	4451110	3932820
Островскій . . . . .	11488	32952	369	33321	5562790	4958980
Остроленскій . . . . .	10878	34109	417	34526	5531970	4740120
Щучинскій . . . . .	6655	24307	437	24744	5187720	4709880
Итого . . . . .	66459	220822	3132	223954	40022440	34916430

II. Движеніе страхового сбора по уѣздамъ Ломжинской губерніи представляется въ слѣдующемъ видѣ:

У Ѣ З Д Ы.	Слѣдовало поступить:		Новъ причислено:		Исключено:		В з ы с н а н о:		Осталось въ 1 января 1906 года:		В С Е Г О.											
	Недвимость.		Оклада.		Недвимость.		Оклада.		Недвимость.		Оклада.											
	Руб.	К.	Руб.	К.	Руб.	К.	Руб.	К.	Руб.	К.	Руб.	К.										
Кольненскій . . . . .	347	92	40436	49	14	89	—	—	—	—	266	61	39	97	76	96	20	1238	73	1334	93	
Ломжинскій . . . . .	11951	31	53160	55	122	22	—	—	207	66	1	—	5849	95	43975	75	6015	92	9183	80	15199	72
Мазовецкій . . . . .	378	19	36112	72	—	—	—	—	10	—	—	—	32	89	35309	75	345	30	792	97	1138	27
Маковскій . . . . .	—	—	33436	76	—	1	20	—	23	42	—	—	2995	706	—	—	—	—	3457	48	3457	48
Островскій . . . . .	1402	98	44549	25	—	—	—	—	94	44	—	—	571	15	39910	50	737	39	4638	75	5376	14
Остроленскій . . . . .	438	43	42443	03	20	08	—	—	—	—	—	—	350	—	36303	09	98	51	6139	94	6238	45
Щучинскій . . . . .	380	96	33412	34	163	89	—	—	17	35	20	70	341	85	37740	79	185	64	650	85	836	49
И Т О Г О . . . . .	14899	79	288551	14	321	08	1	20	319	46	55	12	7422	45	262394	70	7478	96	26102	52	33581	48

III. О бывшихъ въ 1905 году пожарахъ:

Города и уѣзды.	Въ зимніе мѣсяцы.		Въ весенніе мѣсяцы.		Въ лѣтніе мѣсяцы.		Въ осенніе мѣсяцы.		Всего въ году.		Причины пожаровъ.															
	Число пожаровъ.		Число пожаровъ.		Число пожаровъ.		Число пожаровъ.		Число пожаровъ.		Число пожаровъ.		Сумма убытковъ.		Сумма убытковъ.											
	Руб.	К.	Руб.	К.	Руб.	К.	Руб.	К.	Руб.	К.	Руб.	К.	Руб.	К.	Руб.	К.										
Гор. Бѣлово . . . . .	3	—	773	—	5	—	4394	82	40	—	23638	50	5	—	1901	52	23	75	27707	84	1	3	1	1	17	
Кельменскій уѣздъ . . . . .	5	—	4893	86	5	—	4154	45	11	—	11778	50	5	—	2618	55	26	71	20450	36	7	1	6	2	10	
Ломжинскій уѣздъ . . . . .	1	—	1196	77	5	—	3353	68	9	—	3514	—	11	—	7035	08	26	44	15099	53	3	2	4	8	9	
Мазовецкій уѣздъ . . . . .	5	—	7597	73	40	—	9639	09	12	—	4498	81	10	—	6935	88	37	53	28721	51	8	1	3	9	16	
Маковскій уѣздъ . . . . .	2	—	1065	50	6	—	2033	45	10	—	4036	50	8	—	6478	85	26	36	13614	30	6	3	5	4	8	
Островскій уѣздъ . . . . .	—	—	—	—	9	—	2515	25	9	—	4549	30	8	—	2391	30	26	32	9455	85	2	3	1	4	16	
Остроленскій уѣздъ . . . . .	3	—	587	36	5	—	2545	93	11	—	12602	41	3	—	1426	88	22	72	17162	58	5	—	3	2	12	
Щучинскій уѣздъ . . . . .	—	—	—	—	—	—	—	—	—	—	—	—	—	—	—	—	—	—	—	—	—	—	—	—	—	—
Всего въ губерніи . . . . .	19	—	16119	22	45	—	22686	67	72	—	6461	02	50	—	28788	06	186	383	132211	97	32	13	23	30	88	

г) *Гминные сборы.*

(Приложеніемъ къ этой статьѣ служить ведомость № 21).

На основаніи ст. 83 ВЫСОЧАЙШАГО указа 19 февраля 1864 года и постановленія 6. Учредительнаго Комитета отъ 13 апрѣля 1865 года, расходы по содержанию гминныхъ управленій, начальныхъ училищъ и на другія общественныя надобности въ гминахъ, какъ-то: уплату за леченіе въ больницахъ несостоятельныхъ жителей, содержаніе арестантовъ и пр., производятся изъ особыхъ сборовъ, распределяемыхъ гминными сходами между лицами, владѣющими въ предѣлахъ гминъ поземельною собственностью, по количеству удобной земли, съ уменьшеніемъ обложенія лѣсныхъ пространствъ не менѣе какъ въ 4 раза сравнительно съ пахатною землею.

Изъ гминныхъ сборовъ уплачивается также, согласно ст. V ВЫСОЧАЙШЕ утвержденного 29 декабря 1887 года мѣрніи Государственнаго Совѣта, пособіе Государственному Казначейству на содержаніе гминныхъ судовъ.

Въ отчетномъ году общая сумма расходовъ, произведенныхъ въ Ломжинской губ. изъ гминныхъ сборовъ на общественныя надобности, составляла 207605 р. 38½ к. Средній размѣръ сбора съ десятины земли равнялся 28,6 к.

Въ частности на содержаніе 72 гминныхъ управленій (жалованье служащимъ, канцелярскіе расходы и на немъ помѣщеній) израсходовано 62272 р. 58½ к., что составляетъ въ среднемъ на одно гминное управленіе 864 р. 89 к.

Сравнительно съ 1904 годомъ общая сумма гминныхъ расходовъ за 1905 годъ увеличилась на 2813 р. 50 к., а расходъ на содержаніе гминныхъ управленій уменьшился на 30 р. 40 к.

д) *Божничные сборы.*

На содержаніе еврейскихъ синагогъ, молитвенныхъ домовъ, раввиновъ, школъ, больницъ и на вспоможеніе бѣднымъ евреямъ поступаютъ доходы за совершеніе религиозныхъ обрядовъ и сборы съ еврейскихъ семействъ.

Къ числу доходовъ отъ религиозныхъ требъ принадлежать: плата за бракосочетаніе, обрѣзаніе, погребеніе, чтеніе родала, аренду бань, пожертвованія передъ суднымъ днемъ и пр.; въ случаѣ недостатка означенныхъ доходовъ на покрытіе расходовъ по божничному округу взимается дополнительный сборъ съ принадлежащихъ этому округу еврейскихъ семействъ, раздѣляемыхъ по степени состоятельности на четыре разряда.

Въ Ломжинской губерніи божничныхъ округовъ 27.

По утвержденнымъ Губернскимъ Правленіемъ на текущее трехлѣтіе смѣтамъ въ отчетномъ 1905 году причиталось, соотвѣтственно предположенному расходу, по всѣмъ божничнымъ кассамъ дохода 30063 р. 43 к., въ томъ числѣ складки съ еврейскихъ обществъ 21502 р. 12½.

Въ нижеслѣдующихъ таблицахъ помѣщены приходъ и расходъ по всѣмъ божничнымъ округамъ Ломжинской губерніи.

Название божничных округовъ. (поуѣдно).	П Р И Х О Д Ъ.							
	Со статей, отдаваемыхъ въ откупъ (бани, кошерни, чте- ний родана, ска- меекъ въ бож- ницѣ, обще- ственныхъ до- мовъ, % съ ка- питаловъ и т.п.)		Платежей за религиозныя требы.		Пожертвованій и доброволь- ныхъ складокъ, недоимокъ съ прежнихъ лѣтъ и т. п. случай- ныхъ доходовъ.		Всего.	
	Рубли.	Коп.	Рубли.	Коп.	Рубли.	Коп.	Рубли.	Коп.
Гор. Ломжа.								
Ломжинскій божн. округъ .	1362	—	—	—	4267	23	5629	23
Ломжинскій уѣздъ.								
Замбровскій божн. округъ .	334	—	16	50	298	16	648	66
Новгородскій „ „ .	93	96	18	—	531	80	643	76
Визненскій „ „ .	84	—	—	—	474	—	558	—
Снядовскій „ „ .	30	75	34	—	400	—	464	75
Маковскій уѣздъ.							2315	17
Маковскій божн. округъ .	386	22	—	—	1290	96 <sup>1/2</sup>	1677	18 <sup>1/2</sup>
Красносельскій „ „ .	113	47	—	—	280	—	393	47
Рожанскій „ „ .	361	48	19	97	412	84	794	29
Мазовецкій уѣздъ.							2864	94 <sup>1/2</sup>
Тыкоцинскій божн. округъ .	355	50	12	95	617	90	986	35
Сокольскій „ „ .	77	90	5	30	319	30	402	50
Мазовецкій „ „ .	63	75	18	65	469	61	552	1
Яблонковскій „ „ .	28	42	6	35	116	10	150	87
Цѣхановецкій „ „ .	56	75	3	77	364	87	425	39
Остроленскій уѣздъ.							2517	12
Остроленскій божн. округъ	668	56	—	—	3975	26	4643	82
Мышинскій „ „ .	189	60	15	80	532	90	738	30
Говоровскій „ „ .	247	43	23	25	467	72	738	40
Щучинскій уѣздъ.							6120	52
Щучинскій божн. округъ .	—	—	—	—	506	25	506	25
Радзиловскій „ „ .	50	29	6	65	352	9	409	3
Гравскій „ „ .	—	—	21	—	644	35	665	35
Райгородскій „ „ .	—	—	1	50	435	39	436	89
Кольненскій уѣздъ.							2017	52
Кольненскій божн. округъ .	475	50	34	32 <sup>1/2</sup>	1407	44	1917	26 <sup>1/2</sup>
Стависковскій „ „ .	114	24	40	20	611	96	766	40
Едвабненскій „ „ .	43	40	26	79 <sup>1/2</sup>	522	77 <sup>1/2</sup>	592	97
Островскій уѣздъ.							3276	63 <sup>1/2</sup>
Островскій божн. округъ .	2121	40	13	35	621	70	3122	29
Чижевскій „ „ .	28	74	23	22 <sup>1/2</sup>	1068	3 <sup>1/2</sup>	1120	—
Зарембскій „ „ .	18	81	36	80	394	39	450	—
Брокскій „ „ .	133	15	18	3	478	82	630	—
							5322	29

Название божничных округовъ. (поуѣздно).	ПРОИЗВЕДЕНО РАСХОДА.						ВСЕГО.	
	На уплату жалованья равнину и другимъ лицамъ божничнаго персонала и въ пособіе казнач.		На письменныя матеріалы и Губернскаго Вѣдомости.		На отопленіе и освѣщеніе, на уплату податей и разныя повинностей, страхованіе, содержаніе божницы и т. п. надобн.			
	Рубли.	Коп.	Рубли.	Коп.	Рубли.	Коп.	Рубли.	Коп.
<b>Гор. Ломжа.</b>								
Ломжинскій божнич. округъ	3376	62	13	—	1433	52	4823	14
Ломжинскій уѣздъ.								
Замбровскій божнич. округъ	421	51	11	65	215	50	648	66
Новгородскій " "	376	46	13	—	254	30	643	76
Визненскій " "	373	19	3	—	181	81	558	—
Снядовскій " "	389	28	10	—	65	47	464	75
Маковскій уѣздъ.								
Маковскій божнич. округъ	1039	14	18	7 <sup>1</sup> / <sub>2</sub>	515	84 <sup>1</sup> / <sub>2</sub>	1573	6
Красносельскій " "	270	—	33	15	89	85	393	—
Рожанскій " "	473	10	26	—	296	41	795	51
Мазовецкій уѣздъ.								
Тыкоцинскій божнич. округъ	620	8	23	—	467	14	1110	22
Сокольскій " "	325	15	5	75	73	60	402	50
Мазовецкій " "	326	70	8	45	216	86	552	1
Яблонковскій " "	25	—	5	20	120	67	150	87
Цѣхановецкій " "	336	11	9	15	80	13	425	39
Остроленскій уѣздъ.								
Остроленскій божн. округъ	1300	32	83	—	498	30	1881	62
Мышинецкій " "	470	72	25	—	241	52	737	24
Говоровскій " "	391	9	13	—	334	31	738	40
Щучинскій уѣздъ.								
Щучинскій божнич. округъ	385	48	16	—	95	17	496	65
Радзилевскій " "	331	26	66	95	10	82	409	3
Гравевскій " "	570	—	21	26	71	97	663	23
Райгородскій " "	300	—	15	62	121	27	436	89
Кольненскій уѣздъ.								
Кольненскій божнич. округъ	628	85	13	23	1086	78	1728	86
Стависковскій " "	476	11	11	13	246	78	734	2
Едвабинскій " "	303	28	4	85	284	62	592	75
Островскій уѣздъ.								
Островскій божнич. округъ	319	4	19	10	2408	73	2746	87
Чижевскій " "	539	40	15	15	565	45	1120	—
Заремскій " "	377	71	16	69	55	60	450	—
Брокекскій " "	476	54	88	95	64	51	630	—

**в) Городские доходы и расходы.**

(Приложениемъ къ этой статьѣ служитъ ведомость № 20).

По приходо-расходнымъ росписямъ семи городовъ Ломжинской губерніи въ отчетномъ году было предположено:

доходовъ . . . . .	117977 р. 58 к.
расходовъ . . . . .	117895 р. 48 к.

Въ остаткѣ. . . . . 82 р. 10 к.

Въ дѣйствительности же:

поступило доходовъ . . . . .	130967 р. 50 к.
остатка наличныхъ денегъ отъ 1904 г. было . . . . .	26151 р. 76 <sup>1</sup> / <sub>4</sub> к.

Итого . . . . . 157119 р. 26<sup>1</sup>/<sub>4</sub> к.

Въ 1905 г. произведено расходовъ . . . . . 121186 р. 77<sup>1</sup>/<sub>2</sub> к.

то къ 1-му января 1906 г. осталось въ наличности въ кассахъ . . . . . 35932 р. 48<sup>3</sup>/<sub>4</sub> к.

Въ нижеслѣдующихъ двухъ таблицахъ подробно указано распредѣленіе доходовъ каждаго города по источникамъ ихъ поступления и расходовъ по предметамъ, на какіе они произведены.

**Городские доходы:**

Города.	ПОСТУПИЛО ВЪ ГОРОДСКІЯ КАССЫ.																													
	Остатокъ отъ 1904 г.		Недоимокъ		Сборъ съ владѣн. недвижим. имущ.				Сборъ съ промысленниковъ.				Прочіихъ сборовъ.								Всего доходовъ.									
	Р.	К.	Р.	К.	Добавоч. сборъ съ недвижим. имущ.	На осѣд. недвижим. имущ.	Промысленного налога (канонный сборъ).	50% на-дѣла за патенты и патенты на изобрѣтѣнія за-вѣдѣнія.	Торгов. ярмароч. мостель-ного, за провърку мѣры и вѣсъ за охоту на городск. зем. и пр.	Съ протес-тавской, предла-женія нотар. актовъ и съ загранич-ныхъ и им-перскихъ паспортовъ.	На кварт. доволь-ствѣ мелоч-ныхъ и слу-чай-ныхъ.	Доходо-вые мелоч-ныхъ и слу-чай-ныхъ.	Доходо-вые чрезвычай-ныхъ (изъ-ятія изъ за-паснаго ка-питала).	Р.	К.	Р.	К.	Р.	К.	Р.			К.	Р.	К.	Р.	К.	Р.	К.	
Ломжа . . . . .	10187	75	13456	34	7661	60	5439	62	3678	26	1248	95	4318	—	2227	77	4129	80	450	—	1223	80	11860	29	1/2	65882	18	1/2		
Маковъ . . . . .	2035	14	1/2	—	3376	80	798	88	751	77	593	70	909	77	197	10	442	78	—	—	5	80	2540	28	—	11652	2	1/2		
Островъ . . . . .	6374	51	—	1443	32	9600	23	1110	67	1134	39	750	95	1434	75	1049	30	476	54	—	—	51	48	7746	40	—	31172	54		
Остроленка . . . . .	3299	11	1/2	1664	56	6850	53	1321	7	1226	95	741	45	1034	—	1522	35	452	67	—	—	127	60	1338	80	—	19579	9	1/2	
Кольно . . . . .	2571	24	—	475	16	1375	34	938	18	395	—	259	80	656	—	1378	64	334	64	663	66	261	25	1576	77	—	10985	71		
Тыкоцинъ . . . . .	1454	52	1/2	908	9	1695	13	256	24	—	—	295	65	251	25	480	—	57	76	1/2	153	10	21	92	2997	72	—	8571	39	
Щучинъ . . . . .	229	47	3/4	1312	36	816	95	843	11	300	60	351	27	475	25	1032	—	322	20	1/2	977	45	148	52	2567	12	—	9376	31	3/4
Итого . . . . .	26151	76	1/4	19259	83	31376	58	10770	77	7486	97	4241	77	9079	2	7887	16	6216	43	2244	21	1840	37	30627	38	1/2	157119	26	1/4	

**Городские расходы:**

Города.	ПОСТОЯННЫЕ РАСХОДЫ.													Единовременные расходы.		ВСЕГО.								
	Содержаніе городскаго управ-ленія, а также по собія на содержа-ніе друг. прав-тельствъ уч-режденій.		Содержаніе городскаго иму-щества и извѣст. отъ города по-мѣщеній.		На наруж-ное благо-устрой-ство горо-да (очистка навозн. и навозн. и улицъ, со-держаніе мостикъ, садовъ ко-лодц. и др.)		Пособіе на со-держа-ніе на-чаль-ныхъ уч-а-деній.		Пособіе на со-держа-ніе на-чаль-ныхъ уч-реж-деній.		Уплата долговъ и составле-ніе запаса-наго ка-питала.		Мелоч-ные и случай-ные рас-ходы.		Итого посто-янныхъ расхо-довъ.		По благо-устрой-ству города.		На другія надоб-ности.					
	Р.	К.	Р.	К.	Р.	К.	Р.	К.	Р.	К.	Р.	К.	Р.	К.	Р.		К.	Р.	К.	Р.	К.	Р.	К.	
Ломжа . . . . .	—	—	12029	98	4266	19	8021	90	2495	44	375	—	6139	72	1820	55	35148	78	13269	31	—	—	48418	9
Маковъ . . . . .	—	—	3072	38	1877	91	867	70	1400	—	15	—	2861	55	379	23	10473	77	1444	7	829	15	12746	99
Островъ . . . . .	—	—	7576	29	2090	69	1895	63	890	19	15	—	1915	64	365	46	14748	90	1296	42	573	80	16619	12
Остроленка . . . . .	—	—	5424	99	1798	25	2663	—	654	95	231	—	2842	18	582	10	14196	47	1406	48	1601	8	17204	3
Кольно . . . . .	—	—	2265	95	1743	14	701	—	607	50	27	31	985	19	326	53	6656	62	—	—	11	21	6667	83
Тыкоцинъ . . . . .	—	—	2435	70	487	33	124	—	285	13	15	—	933	97	312	77	4593	90	1269	89	—	—	5863	79
Щучинъ . . . . .	—	—	2326	98	2035	87	402	40	395	23	15	—	1025	46	394	60	6595	54	3480	9	300	—	10375	63
ИТОГО . . . . .	—	—	35132	27	14299	38	14675	63	6728	44	693	31	16703	71	4181	24	92413	98	22166	26	3315	24	117895	48

Изъ приведенныхъ вѣдомостей видно, что городскіе доходы въ 1905 г., по сравненіи съ такими же доходами 1904 года, уменьшились на сумму 12468 руб. 79 коп., такъ какъ въ 1904 г. доходы составляли 169588 руб. 5<sup>1</sup>/<sub>4</sub> коп., а въ отчетномъ году достигаютъ лишь суммы 157119 руб. 26<sup>1</sup>/<sub>4</sub> к. Сумму эту составляютъ: обыкновенные доходы 100340 руб. 11<sup>1</sup>/<sub>2</sub> коп., остатокъ наличныхъ денегъ съ 1904 г. 26151 руб. 76<sup>1</sup>/<sub>4</sub> коп. и чрезвычайные доходы 30627 р. 38<sup>1</sup>/<sub>2</sub> коп. Разница въ доходахъ на 12468 руб. 79 коп. произошла потому, что въ отчетномъ 1905 году поступило меньше въ сравненіи съ 1904 годомъ: недоимокъ съ прежнихъ лѣтъ на 8669 руб. 79<sup>1</sup>/<sub>2</sub> коп., сборовъ съ городскихъ имуществъ и оброчныхъ статей 2343 р. 63<sup>1</sup>/<sub>2</sub> к., добавочнаго сбора къ налогу съ городскихъ недвижимыхъ имуществъ 1535 руб. 21<sup>1</sup>/<sub>2</sub> коп., промысловаго налога 286 руб. 20<sup>1</sup>/<sub>2</sub> коп., съ протеста векселей, нотаріальныхъ актовъ, заграничныхъ паспортовъ и другихъ косвенныхъ доходовъ 1317 руб. 56 коп., квартирнаго довольствія для Мировыхъ Судебныхъ Учрежденій и на содержаніе Городскаго Управленія 1969 руб. 20 коп., доходовъ мелочныхъ и случайныхъ 556 руб. 75 к., итого 16678 р. 36 коп. Кромѣ того, остатка наличныхъ денегъ было меньше противъ 1904 года на 12393 руб. 88<sup>1</sup>/<sub>2</sub> коп., а всего 29072 руб. 24<sup>1</sup>/<sub>2</sub> коп. По слѣдующимъ же статьямъ поступило больше: на освѣщеніе фонарей 187 р. 30 коп., съ торговаго, ярмарочнаго и мостильнаго сборовъ 1965 р. 91 коп. и доходовъ чрезвычайныхъ 14450 руб. 24<sup>1</sup>/<sub>2</sub> коп., итого 16603 руб. 45<sup>1</sup>/<sub>2</sub> к., а слѣдовательно, по отчисленіи сей послѣдней суммы изъ суммы 29072 руб. 24<sup>1</sup>/<sub>2</sub> коп., разницу въ доходахъ 1905 года составляетъ вышеуказанная сумма 12468 руб. 79 коп.

Затѣмъ, такъ какъ въ общей суммѣ доходовъ 1905 года 157119 руб. 26<sup>1</sup>/<sub>4</sub> коп. заключается остатокъ наличныхъ денегъ съ 1904 года въ количествѣ 26151 рубля 76<sup>1</sup>/<sub>4</sub> коп. и 30627 руб. 38<sup>1</sup>/<sub>2</sub> коп., отчисленные изъ запасныхъ городскихъ капиталовъ, итого 56779 рублей 14<sup>3</sup>/<sub>4</sub> к., то обыкновенные доходы въ дѣйствительности составляли сумму 100340 руб. 11<sup>1</sup>/<sub>2</sub> к., по сравненіи которой съ такою же суммою 114865 руб. 26<sup>1</sup>/<sub>2</sub> к. доходовъ 1904 года, оказывается, что обыкновенные доходы городскихъ кассъ со сборовъ отъ жителей и другихъ источниковъ уменьшились на 14525 руб. 15 коп. противъ 1904 года.

Равнымъ образомъ и расходы городскихъ кассъ въ 1905 году, въ сравненіи съ 1904 годомъ, уменьшились на сумму 22249 руб. 51<sup>1</sup>/<sub>2</sub> коп., такъ какъ въ отчетномъ году они простираются на сумму 121186 руб. 77<sup>1</sup>/<sub>2</sub> коп., а въ 1904 году составляли сумму 143436 руб. 29 коп. Разница эта произошла по слѣдующимъ статьямъ: на удовлетвореніе невыполненныхъ расходовъ съ прежнихъ лѣтъ было ассигновано меньше на 29339 руб. 79<sup>1</sup>/<sub>2</sub> коп., на содержаніе начальныхъ училищъ 185 руб. 13 коп., на уплату долговъ 1356 руб. <sup>1</sup>/<sub>2</sub> коп. и на другія потребности городовъ 2623 руб. 85 коп., итого меньше на 33504 руб. 78 коп.; по слѣдующимъ же статьямъ въ отчетномъ году было ассигновано больше, чѣмъ въ 1904 году, на со-

держаніе городскихъ Управленій и правительственныхъ учрежденій 2868 р. 4 коп., на содержаніе городскихъ имуществъ и насмъ отъ города помѣщеній 268 руб. 1½ к., на наружное благоустройство города 1907 руб. 81½ к., въ пособіе благотворительнымъ заведеніямъ 28 руб. 31 коп., на мелочные расходы 275 руб. 82½ коп. и благоустройство городовъ 5907 руб. 26 к., итого больше на 11255 руб. 26½ коп. Отчисляя затѣмъ сію послѣднюю сумму отъ суммы уменьшенія расходовъ 33504 руб. 78 коп., разницу составляютъ вышеуказанные 22249 руб. 51½ коп.

Принимая во вниманіе, что въ общей суммѣ расходовъ 121186 руб. 77½ коп., заключается 20141 руб. 5 коп. единовременныхъ расходовъ, произведенныхъ на благоустройство и другія надобности городовъ, текущіе расходы составляютъ 101045 руб. 72½ коп., а слѣдовательно, по сравненіи сей послѣдней суммы съ такою же суммою расходовъ 1904 г. 126578 руб. 65 коп., оказывается, что текущіе расходы уменьшились на 25532 руб. 92½ коп. противъ 1904 года.

Недоимокъ городскихъ доходовъ къ 1 января 1906 года осталось 34136 руб. 93 коп., изъ коихъ 1270 руб. 15 коп. подлежатъ сложенію со счетовъ, какъ безнадежныя къ поступленію. Означенныя недоимки состоятъ частью изъ штрафовъ за нарушеніе лѣсныхъ правилъ въ Островской городской лѣсной дачѣ, которые по бѣдности должниковъ будутъ замѣнены на арестъ либо лѣсныя работы, и частью изъ срочныхъ платежей строительныхъ ссудъ съ 0/0, а прочія изъ недоимокъ городскихъ податей и сборовъ, къ устраненію каковыхъ приняты магистратами законныя мѣры. Что же касается налоговъ и сборовъ, взыскиваемыхъ съ жителей въ пользу городскихъ кассъ, а также на удовлетвореніе разныхъ общественныхъ надобностей, не предусмотрѣнныхъ городскими росписями, то подробныя свѣдѣнія о ходѣ взысканій этихъ сборовъ въ отчетномъ году приводятся въ слѣдующей таблицѣ.

Города.	Осталось въ недоимкѣ къ 1-му января 1905 года.		Назначено къ поступленію въ теченіи 1905 года.		Взыскано въ теченіи 1905 г., какъ оплата этого года, такъ и недоим. преж. лѣтъ.		Осталось недоимокъ къ 1-му января 1906 года.									
	Рубли.	Коп.	Рубли.	Коп.	Рубли.	Коп.	Рубли.	Коп.								
	Добавочнаго сбора къ вал. съ тор. нал. мушл., промьсл. налога, (самонного сбора), сбора на освѣщ. гор., на вывозъ мусора, на вывозъ навоза, на вывозъ стока, на содержаніе городского управленія, на почтовыхъ сторожей.		На содержаніе начальныхъ училищъ, на уплату больничнаго, лечебнаго, издѣлочно-ремесленнаго, и др. городовъ, дорогъ, II разряда и проч.		Добавочнаго сбора къ вал. съ тор. нал. мушл., промьсл. налога, (самонного сбора), сбора на освѣщ. гор., на вывозъ мусора, на вывозъ навоза, на вывозъ стока, на содержаніе городского управленія, на почтовыхъ сторожей.		На содержаніе начальныхъ училищъ, на уплату больничнаго, лечебнаго, издѣлочно-ремесленнаго, и др. городовъ, дорогъ, II разряда и проч.									
	Добавочнаго сбора къ вал. съ тор. нал. мушл., промьсл. налога, (самонного сбора), сбора на освѣщ. гор., на вывозъ мусора, на вывозъ навоза, на вывозъ стока, на содержаніе городского управленія, на почтовыхъ сторожей.		На содержаніе начальныхъ училищъ, на уплату больничнаго, лечебнаго, издѣлочно-ремесленнаго, и др. городовъ, дорогъ, II разряда и проч.		Добавочнаго сбора съ тор. нал. мушл., промьсл. налога, (самонного сбора), сбора на освѣщ. гор., на вывозъ мусора, на вывозъ навоза, на вывозъ стока, на содержаніе городского управленія, на почтовыхъ сторожей.		На содержаніе начальныхъ училищъ, на уплату больничнаго, лечебнаго, издѣлочно-ремесленнаго, и др. городовъ, дорогъ, II разряда и проч.									
	Добавочнаго сбора съ тор. нал. мушл., промьсл. налога, (самонного сбора), сбора на освѣщ. гор., на вывозъ мусора, на вывозъ навоза, на вывозъ стока, на содержаніе городского управленія, на почтовыхъ сторожей.		На содержаніе начальныхъ училищъ, на уплату больничнаго, лечебнаго, издѣлочно-ремесленнаго, и др. городовъ, дорогъ, II разряда и проч.		Добавочнаго сбора съ тор. нал. мушл., промьсл. налога, (самонного сбора), сбора на освѣщ. гор., на вывозъ мусора, на вывозъ навоза, на вывозъ стока, на содержаніе городского управленія, на почтовыхъ сторожей.		На содержаніе начальныхъ училищъ, на уплату больничнаго, лечебнаго, издѣлочно-ремесленнаго, и др. городовъ, дорогъ, II разряда и проч.									
Ломжа . . .	2361	32½	1105	34	13342	7	15574	91	12422	58½	13257	80	3280	81	3422	45
Маяковъ . . .	—	—	28	50	8362	54	2155	40	8194	81	1881	32½	167	73	302	57½
Островъ . . .	670	73	657	52	5100	2	7142	98	4010	65	4668	63	1760	10	3131	82
Остроденна . . .	1018	25	677	90	5254	82	5517	75	4565	91	3882	45	1707	16	2313	20
Козьмо . . .	120	—	97	50	2602	30	2676	—	2256	64	2512	85	465	66	260	65
Тылоцинь . . .	7	50	36	5	724	64	2362	64½	706	19	2150	94½	25	95	247	75
Щучинь . . .	239	33½	606	85	2849	25	11231	65	2598	94½	10787	31	489	64	1051	19
Итого . . .	4417	14	3209	66	38235	64	46661	33½	34755	73	39141	36	7897	05	10729	63½

Капиталы городских кассъ въ Ломжинскомъ Отдѣленіи Государственнаго Банка и въ строительныхъ ссудахъ, выданныхъ городскимъ жителямъ на постройку домовъ, къ 1 января 1905 года составляли сумму 184300 р. 12 коп., къ концу же отчетнаго года было капиталовъ:

Запасного и въ строительныхъ ссудахъ . . . . .	129304 р. 03 <sup>1</sup> / <sub>2</sub> к.
Постояннаго . . . . .	21966 р. 67 к.
и въ ‰‰‰ на эти капиталы . . . . .	2126 р. 95 <sup>1</sup> / <sub>2</sub> к.
Итого . . . . .	153397 р. 66 к.

А слѣдовательно городскіе капиталы уменьшились въ 1905 году на 30902 руб. 46 к. Уменьшеніе капиталовъ на вышеозначенную сумму послѣдовало по случаю выдачи изъ запасныхъ средствъ городскихъ кассъ строительныхъ ссудъ на постройку домовъ, а также влѣдствіе произведенныхъ отчисленій изъ тѣхъ же капиталовъ потребныхъ суммъ на покрытіе расходовъ 1905 года и невыполненныхъ расходовъ съ прежнихъ лѣтъ.

Болѣе значительные расходы по благоустройству городовъ и на другія надобности были произведены въ 1905 году слѣдующіе:

Въ городѣ Ломжѣ.

Построена новая каменная скотобойня съ необходимыми приспособленіями для убоя скота, каменный домъ для прислуги, колодець во дворѣ бойни, а также устроена подъѣздная мощеная дорога къ той же скотобойнѣ всего стоимостью 41080 руб. 15 коп., произведенъ ремонтъ 3-хъ мостиковъ на Гелчинской и Ржондовой улицахъ и въ предмѣстьи Скворонки на 986 руб. 11 коп., итого 42066 руб. 26 коп.

Въ городѣ Островѣ.

Отстроены 3 мостика на городскихъ канавахъ на сумму 871 руб., произведена очистка и вымощеніе городской канавы на 2834 руб., перемощена Рожанская улица и дорога къ скотобойнѣ на 740 руб. 99 коп. и приобрѣтень дезинфекціонный аппаратъ съ принадлежностями, стоимостью въ 179 руб., итого 4624 руб. 99 коп.

Въ городѣ Остроленкѣ.

Ассигновано на переписку книгъ постояннаго населенія 1300 р. и на ремонтъ нѣкоторыхъ улицъ 102 руб. 24 коп., итого 1402 руб. 24 коп.

Въ городѣ Маковѣ.

Приобрѣтены отъ частныхъ лицъ земельные участки подъ регуляцію улицъ на сумму 1447 руб. 7 коп. и куплено 7 выкидно-пріемныхъ рукавовъ къ заливнымъ трубамъ пожарнаго обоза на 200 р., итого 1647 р. 7 к.

Въ городѣ Тыкоцинѣ.

Произведенъ ремонтъ подъѣздной дороги къ паромной переправѣ черезъ рѣку Наревъ на 215 руб. 12 коп., перемощена городская водоотводная канава на 936 руб. 65 коп. и устроена колючая ограда при той же канавѣ на 125 руб. 56 коп., итого 1277 руб. 33 коп.

Въ городѣ Щучинѣ.

На переписку книгъ постоянного народонаселенія ассигновано 842 р. 50 коп., на ремонтъ пожарныхъ инструментовъ 300 руб., на ремонтъ городской больницы 220 руб., на покупку 4 фонарей системы „Галкина“ 748 руб., итого 2110 руб. 50 коп.

Въ состояннн недвижимыхъ имуществъ городовъ Ломжинской губернии въ отчетномъ году никакихъ измѣненнй не произошло.

Изъ числа городскихъ управленнй помѣщаются въ собственныхъ зданняхъ только Ломжинское и Остроленское, прочнй-же нанимаютъ свои помѣщеннй въ домахъ частныхъ владѣльцевъ.

Земельные участки, расположенные внѣ городскихъ поселеннй и приносящнй болѣе значительный доходъ, принадлежатъ только городамъ: Ломжѣ, Островѣ и Остроленкѣ.

Во владѣннй города Острова состоитъ около 500 десятннхъ лѣса, въ которомъ ведется, согласно плану, правильное лѣсное хозяйство. Въ городѣ Маковѣ имѣется тарифный мостъ, приносящнй городской кассѣ доходъ въ 1837 руб. въ годъ, а въ гор. Тыкоцинѣ паромная переправа на р. Наревѣ, съ которой выручается дохода 1184 руб. въ годъ. Городскнй скотобойнн находится во всѣхъ городахъ, а городскнй мясныя лавки только въ гор. Ломжѣ, Тыкоцинѣ, Маковѣ и Островѣ. Наконецъ всѣ города обладаютъ собственными пожарными обозами и сараями для храненнй пожарныхъ инструментовъ.

Г) Акцизные сборы.

*Винокуреннй.* Всѣ винокуренные заводы, существующнйе въ Ломжинской губерннн, принадлежатъ къ числу заведеннй исключительно сельско-хозяйственнаго типа. Въ отчетномъ году дѣйствовало 20 винокуренныхъ заводовъ, изъ коныхъ 9 заводовъ съ непрерывно дѣйствующими аппаратами и 11 заводовъ со смѣшанными аппаратами.

Количество и родъ употребленныхъ для винокуреннй въ пернодъ 1904/5 гг. припасовъ, а также количество выкуреннаго на каждомъ заводѣ спирта указаны въ нижеприведенной вѣдомости.

№ по порядку.	Названнй винокуренныхъ заводовъ.	Употреблено припасовъ въ пудахъ.				Количество градусовъ выкурен. безводнаго спирта.
		Ржаной муки.	Солода сухого.	Солода зеленого.	Картофеля.	
1	Ляховскнй . . . . .	1632	—	3284 <sup>3</sup> / <sub>4</sub>	53148	1000610
2	Случскнй . . . . .	3432	—	3126	49896	1009570
3	Божеевскнй . . . . .	—	—	2978 <sup>1</sup> / <sub>2</sub>	62678	1007720
4	Грабовскнй . . . . .	—	—	2400	75600	1114000
5	Лавскнй . . . . .	7400	—	2223	20687	649765
6	Евабннскнй . . . . .	1500	—	3666	88816	1384000
7	Корженнскнй . . . . .	—	—	3016 <sup>1</sup> / <sub>2</sub>	83976 <sup>3</sup> / <sub>4</sub>	1394860
8	Держбанскнй . . . . .	—	—	2284	69445	1137840
9	Кисельннскнй . . . . .	—	—	2736	47728	681510
10	Ставнскнй . . . . .	—	—	2958	50307	802580
11	Тарновскнй . . . . .	1608	—	1472	34994 <sup>1</sup> / <sub>4</sub>	620410
12	Янчевскнй . . . . .	5520	—	2994	33232 <sup>1</sup> / <sub>2</sub>	731290
13	Шепанковскнй . . . . .	—	—	1763	29412	463220
14	Езюрокскнй . . . . .	3555	56	3197	69751 <sup>1</sup> / <sub>2</sub>	1171230
15	Порчье-Яблонскнй . . . . .	1320	—	3785	51060	795550
16	Шавннскнй . . . . .	2400	—	2733	42313	760560
17	Трнновскнй . . . . .	—	—	2957 <sup>1</sup> / <sub>2</sub>	41236	769070
18	Браншнковскнй . . . . .	—	—	2173 <sup>1</sup> / <sub>2</sub>	45738	770150
19	Рыдзевскнй . . . . .	3731	—	2574	42242 <sup>1</sup> / <sub>2</sub>	858800
20	Чарновостовскнй . . . . .	—	—	2088 <sup>1</sup> / <sub>2</sub>	42140	663660
	Итого . . . . .	32098	56	54410 <sup>1</sup> / <sub>4</sub>	103440 <sup>1</sup> / <sub>2</sub>	17786415

Барда расходуется на прокормъ скота, находящагося въ томъ имѣніи, гдѣ имѣется винокуренный заводъ.

Производительность заводовъ въ періодъ 1904/5 гг. уменьшилась въ сравненіи съ періодомъ 1903/4 гг., именно выкурено спирта менѣе на 79565 градусовъ б. с. или на 0,44%. Уменьшеніе это объясняется повсемѣстнымъ въ 1904 году въ районѣ Управленія неурожаемъ главнаго винокуреннаго матеріала—картофеля.

Почти весь выкуренный спиртъ приобрѣтенъ казною для нуждъ казенной винной монополіи и только незначительное количество, 353191<sup>0</sup> было отпущено изъ винокуренныхъ заводовъ въ укусовые и лако-политурные заводы.

За границу въ отчетномъ году спиртъ не вывозился.

Цѣна при продажѣ спирта казнѣ установлена въ 70 коп. за ведро крѣпостью въ 40%.

*Дрожжевое производство.* Дрожжево-винокуренныхъ заводовъ въ Ломжинской губерніи не имѣется.

*Ректификація спирта.* Очистка спирта производилась на Езіорковскомъ и Бранщиковскомъ спиртоочистительныхъ заводахъ горячимъ способомъ. Всего очищено спирта по заказу казны 283839,4 ведеръ по цѣнѣ отъ 11 до 16<sup>1</sup>/<sub>2</sub> коп.

*Водочное производство.* Въ районѣ Ломжинской губерніи имѣется только одинъ водочный заводъ въ имѣніи Езіорко, близъ города Ломжи. Водочныхъ издѣлій приготовлено изъ приобретеннаго спирта 960,78 ведеръ, изъ коихъ вывезено за предѣлы Ломжинской губерніи 419 ведеръ. Среднія продажныя цѣны водочныхъ издѣлій отъ 16 до 30 руб. за ведро въ 40%.

*Пивовареніе.* Въ отчетномъ году дѣйствовало 9 пивоваренныхъ заводовъ, изъ нихъ 3 (Лазекскій, Чететскій и Млодзяновскій) преслѣдуютъ преимущественно сельско-хозяйственныя цѣли и 6 (Дроздовскій, Ломжинскій, Губернянскій, Козіолковскій, Островскій и Мышинецкій) основаны главнымъ образомъ на торгово-промышленныхъ началахъ. Пивоваренные заводы Ломжинской губерніи болѣе или менѣе примитивнаго устройства и только Дроздовскій заводъ, близъ города Ломжи, принадлежащій помѣщику Лютославскому, обладаетъ почти всеми современными усовершенствованіями. Главнымъ матеріаломъ для приготовления пива является мѣстный ячмень и хмѣль, послѣдній приобретается изъ гор. Варшавы, изъ плантацій Люблинской и Водынской губерній.

№ по порядку.	Название пивоваренных заводов.	Употреблено припасовъ пудовъ.		Выварено ведеръ пива.
		Солода.	Хмѣля.	
1	Дроздовскій . . . . .	19880	282 п.	122841
2	Ломжицкій . . . . .	5742	62 п. 20 ф.	36366
3	Губернянскій . . . . .	8126	101 п. 23 ф.	62516
4	Козиолковскій . . . . .	4598	60 п. 16 ф.	26640
5	Островскій . . . . .	8568	85 п. 34 ф.	58330
6	Лазекскій . . . . .	6630	81 п. 33 ф.	50000
7	Мышинецкій . . . . .	3200	45 п. 18 ф.	24000
8	Чечетскій . . . . .	1281	18 п. 12 ф.	9600
9	Млодзяновскій . . . . .	796	10 п. 20 ф.	6500

Всѣ пивоваренные заводы выдѣлываютъ пиво преимущественно для удовлетворенія мѣстнаго спроса; вывозятъ пиво за предѣлы Ломжинской губернии только четыре завода: Дроздовскій, Островскій, Лазекскій и Млодзяновскій. Среднiя продажныя цѣны обыкновеннаго баварскаго пива отъ 70 к. до 1 рубля за одно ведро и вышихъ сортовъ (марцоваго) до 3 руб. 10 коп. за ведро.

*Медовареніе.* Медоваренныхъ заводовъ дѣйствовало въ отчетномъ году 6. Всѣ они самага примитивнаго устройства, при крайне ограниченной производительности, вызываемой незначительнымъ мѣстнымъ спросомъ.

№ по порядку.	Название медоваренныхъ заводовъ.	Употреблено припасовъ въ пудахъ.		Число ведеръ выдѣланнаго меда.
		М е д а.	Х м ѣ л я.	
1	Ломжинскій № 13 . . . . .	25 п.	10 ф.	80
2	Едвабинскій № 14 . . . . .	150 п.	3 п.	360
3	Маковскій № 17 . . . . .	20 п.	4 ф.	80
4	Островскій № 11 . . . . .	45 п.	25 ф.	100
5	Островскій № 15 . . . . .	75 п.	1 п.	120
6	Брокскій № 16 . . . . .	20 п.	15 ф.	40

Среднiя продажныя цѣны колеблются отъ 5 до 14 руб. за ведро.

Въ нижеслѣдующей таблицѣ помѣщены всѣ дѣйствовавшіе въ губерніи винокуренные, пивоваренные, водочные, уксусные и лаковые заводы съ обозначеніемъ суммъ поступившаго съ каждаго изъ нихъ акциза:

№ по порядку.	Название уѣздовъ и заводовъ.	Сумма причитающаго акциза.		Сумма поступившаго акциза.	
		Рубли.	Коп.	Рубли.	Коп.
По винокуреннымъ заводамъ.					
Домжинскаго уѣзда.					
1	Тарново № 55 . . . . .	70877	51	—	—
2	Янчево № 57 . . . . .	82962	22	42	46
3	Божеево № 10 . . . . .	114101	24	—	01
4	Щепанково № 61 . . . . .	37843	08	—	—
5	Езюрко № 62 . . . . .	140995	91	156	86
6	Порыте-Яблонь № 68 . . . . .	90129	60	5	39
7	Рыдзеве № 38 . . . . .	91083	63	—	—
	Итого . . . . .	627993	19	204	72
Кольненскаго уѣзда.					
8	Кисельница № 28 . . . . .	67919	28	27	83
9	Едвабно № 21 . . . . .	171457	99	—	—
10	Корженісте № 24 . . . . .	161074	76	13	09
11	Держба № 26 . . . . .	128922	20	8	36
12	Стависки № 31 . . . . .	94186	95	28	60
	Итого . . . . .	623561	18	77	88
Щучинскаго уѣзда.					
13	Ляхово № 2 . . . . .	116017	99	—	—
14	Граево № 5 . . . . .	не дѣйств. аль.			
15	Лавскъ № 12 . . . . .	105535	98	62	70
16	Грабово № 16 . . . . .	143830	72	245	41
17	Случь № 6 . . . . .	117731	68	9	35
	Итого . . . . .	483116	37	317	46
Островскаго уѣзда.					
18	Триносы № 39 . . . . .	90078	89	2	53
19	Бранщикъ № 48 . . . . .	85950	48	—	—
	Итого . . . . .	176029	37	2	53
Остроленскаго уѣзда.					
20	Щавинь № 34 . . . . .	89309	11	—	—
21	Пржитулы № 1 . . . . .	26	73	—	—
	Итого . . . . .	89335	84	—	—
Маковскаго уѣзда.					
22	Чарностово № 110 . . . . .	65863	93	1	10
	Итого по винокуреннымъ заводамъ . . . . .	2065899	88	603	69

№ по порядку.	Название уѣздовъ и заводовъ.	Сумма причитающагося акциза		Сумма поступившаго акциза.	
		Рубли.	Коп.	Рубли.	Коп.
По пивовареннымъ заводамъ:					
1	Ломжинскаго уѣзда—Дроздово № 26	28658	—	28154	—
2	„ „ Ломжица № 61	8328	80	8328	80
3	Кольненскаго „ Козиоль № 4 .	6169	30	6189	30
4	Щучинскаго „ Губерня № 3 .	12333	50	12058	10
5	Маковского „ Млодзяново № 35	1080	45	1138	45
6	Островскаго „ Островъ № 17 .	12668	80	12668	80
7	Остроленскаго „ Чечетка № 11 .	1516	20	1516	20
8	„ „ Мышинець № 14	4656	—	4672	—
9	„ „ Лазекъ № 73 .	9594	—	9438	—
Итого по пивовареннымъ заводамъ .		85005	05	84163	65
По медовареннымъ заводамъ.					
1	Ломжинскаго уѣзда—Ломжа № 13 .	10	—	10	—
2	Маковского „ Маковъ № 17 .	11	—	11	—
3	Кольненскаго „ Едвабно № 14 .	27	50	27	50
4	Островскаго „ Островъ № 11 .	10	—	10	—
5	„ „ Островъ № 15 .	15	—	15	—
6	„ „ Брокъ № 16 .	5	—	5	—
Всего по медовареннымъ заводамъ .		78	50	78	50
По водочнымъ заводамъ					
1	Ломжинскаго уѣзда—Езиорко № 1 .	2406	90	2406	90
По укуснымъ и лакъ-политурнымъ заводамъ					
1	Ломжинск. уѣзда Ломжа № 1 (укус.-лак.)	5477	54	5153	06
2	Островскаго „ Островъ № 2 (укус.)	22	77	22	77
3	Остроленк. „ Остроленка (укус.) .	25	85	25	85
Всего по укусу. и лак. заводамъ .		5526	16	5201	68

*Сахарное производство.* Расположенные въ Ломжинской губернии два сахарныхъ завода, Гуцинскій № 1 и Луковскій № 2, состоятъ при крупныхъ землевладѣльческихъ имѣнiяхъ Гродзискъ и Лукове и тѣсно сопряжены съ ихъ сельскимъ хозяйствомъ.

На земляхъ имѣнiя Гродзискъ заливается приблизительно около  $\frac{1}{3}$  всей необходимой для производства Гуцинскаго завода свекловичи; на земляхъ-же имѣнiя Лукове посѣвъ свекловичи много превышаетъ треть всего потребнаго для производства Луковскаго завода пространства. Кроме того, принимая во вниманiе, что значительная часть истощенной свекловичной

рѣзки скармливаются скотомъ означенныхъ имѣній, эти заводы не могутъ быть отнесены къ числу чисто промышленныхъ. Оба завода принадлежать помѣщикамъ: Гудинскій владѣлецъ имѣнія Гродзискъ Еленѣ Андляуеръ, Луковскій—владѣльцамъ имѣнія Лукове Александру Шюрру и графу Станиславу Лубенскому.

Независимо указанного посѣва свекловицы на заводскихъ земляхъ, ее сѣютъ для надобностей тѣхъ-же заводовъ и окрестные землевладѣльцы. Заказы отъ заводовъ плантаторамъ дѣлаются въ концѣ зимы и по количеству законтрактованный для посѣва земли выдаются имъ сѣмена и денежные задатки, а также опредѣляется цѣна за каждый, имѣющей быть поставленнымъ осенью, корецъ (7<sup>1</sup>/<sub>2</sub> пуда) свекловицы.

Въ отчетномъ 1905 году засѣяно было для Гудинскаго завода 450 десятинъ, изъ коихъ на заводскихъ земляхъ 135 и у плантаторовъ 315 дес.

Болѣе значительныя плантаціи были:

Остроленскаго уѣзда:—въ гминахъ Червинъ, въ имѣніи Бржезино, 25 десятинъ; Щавинъ, въ имѣніи Щавинъ, 42 десятины, Ржекунь, въ имѣніи Сускъ, 20 дес., Говорово, въ имѣніи Поникевъ-Мальй, 20 дес.; мелкія въ гминѣ Трошинъ; Островскаго уѣзда: въ им. Пенхратка, гм. Ясеница, 21 дес. и мелкія въ гминахъ Коморово и Вархолы; Ломжинскаго уѣзда: въ им. Лясковецъ, гм. Замбровъ, 13 дес.; Маковскаго уѣзда: въ гминахъ Рожанъ и Селюнь.

Для надобностей Луковскаго завода засѣяно свекловицей на заводскихъ земляхъ 350 дес. и у плантаторовъ 600 дес., изъ коихъ болѣе значительныя платациі были: въ Варшавской губерніи, Пултускаго уѣзда: въ гминѣ Козлово 120 дес. (на 3 плантаціяхъ); въ Ломжинской губерніи, Маковскаго уѣзда: въ гм. Карнево 242 дес.; въ Плоцкой губерніи, Цѣхановскаго уѣзда: въ гм. Сонскъ (на 4 плантаціяхъ) 125 дес. и гм. Голыминъ 80 десятинъ.

Сѣмена свекловицы какъ для себя, такъ и для плантаторовъ приобрѣтались отчасти изъ городовъ Кведлинбурса и Клейнванцлебена въ Германіи, отчасти изъ складовъ гор. Варшавы.

Для надобностей заводовъ Ломжинской губерніи въ отчетномъ году засѣяно было свекловицей 1400 дес., собрано 181817,5 берковца (десяти пудовыхъ). Средній урожай съ десятины оказался въ 129,9 берковца, болѣе 1904 г. (91,4 берковца) на 38,5 берковца или 42,1% и противъ 1903 года (97,9 бер.) на 32 берковца или 32,7%.

Лучшій урожай свекловицы въ 1905 году противъ 1903 и 1904 годовъ объясняется теплымъ и въ мѣру дождливымъ лѣтомъ. Одинъ берковецъ свекловицы въ отчетномъ году обошелся Гудинскому заводу въ 1 р. 47 к., Луковскому въ 1 р. 20 к.

На Гудинскомъ заводѣ въ отчетномъ году переработано свекловицы 81067,5 берковца (десяти-пудовыхъ), выработано и учтено бѣлаго сахарнаго песка 103296 пудовъ, болѣе предыдущаго года на 21692 пуда или 26,6%.

На Луковскомъ заводѣ свекловицы переработано въ 1905 г. 91.945,4 берковца, учтено 110.610 пудовъ бѣлаго сахарнаго песка, болѣе предыдущаго года на 51620 пудовъ или 87,5%.

Производительность заводовъ противъ 1904 г. увеличилась благодаря не много большому количеству переработанной свекловицы.

Главнымъ пунктомъ сбыта для обоихъ заводовъ, кромѣ Ломжинской губерніи, служили Варшавская, Гродненская, Сувалская и Прибалтійскія губерніи.

Средняя цѣна, вырученная отъ продажи одного пуда сахара на Гудинскомъ заводѣ, была 4 руб. 38<sup>1</sup>/<sub>2</sub> коп., а на Луковскомъ 4 р. 27<sup>1</sup>/<sub>2</sub> к.

Луковскимъ заводомъ въ 1905 году вывезено за границу 39.900 пуд. бѣлаго сахарнаго песка (въ Финляндію).

Вѣдомость о поступленіи дохода по сахарнымъ заводамъ Ломжинской губерніи въ 1904 и 1905 годахъ.

Названіе заводовъ.	Выдѣлано разнаго рода сахара.		На сумму акциза.		Посту- пило па- тентнаго сбора.		Поступило акциза.		Посту- пило до- пол- ни- тель- наго налога	Посту- пило штраф- ныхъ денегъ.	Посту- пило пен- ныхъ денегъ.
	Руб.	К.	Руб.	К.	Руб.	К.	Руб.	К.			
<b>Остроленскаго уѣзда:</b>											
Гудинскій № 1.							нал. денг.				
въ 1904 году бѣлаго песка .	81604	—	142807	—	377	81	90212	98			
въ 1905 году бѣлаго песка .	103296	—	180768	—	401	42	зачет. кв ит.	33			
							38469			1	50
							нал. денг.				
							140465	02			
<b>Маковского уѣзда:</b>											
Луковский № 2.							нал. денг.				
въ 1904 году бѣлаго песка .	58990	—	103232	50	351	82	132999	61			
							зачет. кв ит.	—			
							4200	—			
въ 1905 году бѣлаго песка .	110610	—	193567	50	300	—	нал. денг.				
							79422	—			
							зачет. кв ит.	—			
							25200	—			
							104622	—			
<b>Итого по Ломжинской губерніи.</b>											
въ 1904 году бѣлаго песка .	140594	—	246039	50	729	63	нал. денг.				
							223212	59			
							зачет. кв ит.	33			
							42669				
въ 1905 году бѣлаго песка .	213906	—	374335	50	701	42	нал. денг.				
							219887	02			
							зачет. кв ит.	—			
							25200	—			
							245087	02			

Торговля предметами, обложенными акцизомъ.

а) Организация торговли виномъ.

	въ 1904 г.	въ 1905 г.
1) Действовало заводовъ:		
а) винокуренныхъ . . . . .	20	20
б) пивоваренныхъ . . . . .	9	9
в) медоваренныхъ . . . . .	6	6
г) водочныхъ . . . . .	1	1
д) укушенныхъ и лако-политурн.	3	3
е) свекло-сахарныхъ . . . . .	2	2
2) Оптовыхъ складовъ, ренсковыхъ погребовъ, шинковъ, корчемъ и другихъ частныхъ заведеній . . . . .	269	318
3) Казенныхъ винныхъ лавокъ:		
а) перваго разряда . . . . .	2	7
б) втораго . . . . .	17	15
в) третьяго . . . . .	38	30
4) Заведеній для торговли табачными издѣльями . . . . .	1079	1503
5) Выкурено вина (въ градусахъ безводнаго спирта) . . . . .	18227583	19732180

б) Предметы дохода.

	въ 1904 г.	въ 1905 г.
1) Поступило акциза съ вина и спирта по винокуреннымъ заводамъ . . . . .	538 р. 11 к.	603 р. 69 к.
2) Съ водочныхъ заводовъ дополнительнаго акциза (бандерольн. сбора) . . . . .	1990 р. 50 к.	2406 р. 90 к.
3) Съ пива и медоваренія . . . . .	73978 р. 50 к.	84242 р. 15 к.
4) Акциза со спичекъ . . . . .	— р. — к.	257 р. 07 к.
5) Съ конфискованныхъ дрожжей . . . . .	2 р. — к.	23 р. 60 к.
6) Патентнаго сбора (съ заводовъ и заведеній для выдѣлки и продажи питей) . . . . .	11270 р. 13 к.	11059 р. 80 к.
7) Взысканій за нарушеніе устава о патентномъ сборѣ . . . . .	— р. — к.	— р. — к.

в) По Ломжинскому казенному винному складу.

1) Отъ продажи вина и спирта . . . . .	928191 р. 71 к.	911101 р. 78 к.
2) Коммисіоннаго сбора . . . . .	1177 р. 66 к.	1380 р. 60 к.
3) Случайныхъ поступленій . . . . .	1792 р. 09 к.	301 р. 42 к.

д) *Табачный доходъ.*

1) За табачные патенты и марки . . . . .	13362 р. — к.	11389 р. 58 к.
2) За бандероли для оклейки конфи- скованныхъ табачныхъ издѣлій . . . . .	116 р. 92 к.	11 р. 22 к.
3) Взысканій за нарушеніе устава о табачномъ сборѣ . . . . .	146 р. 46 к.	62 р. 89 к.

**Д. Отправленіе натуральныхъ повинностей.**

*а) Квартирная повинность.*

Квартирная повинность состоитъ въ томъ, что у жителей городовъ, посадовъ и деревень отводятся квартиры и иныя помѣщенія для войскъ и воинскихъ учрежденій и заведеній, а также для чиновъ военнаго и гражданскаго вѣдомствъ, имѣющихъ право на квартирное довольствіе, съ уплатой домовладѣльцамъ слѣдующаго имъ по тарифу вознагражденія изъ суммъ Государственнаго Казначейства. Въ теченіи отчетнаго года въ Ломжинской губерніи расположены были слѣдующія части войскъ: а) Штабъ 6 армейскаго корпуса; б) Управление Начальника артиллеріи 6 армейскаго корпуса; в) Управление корпуснаго Интенданта 6 армейскаго корпуса; г) Штабъ 4 пѣхотной дивизіи и четыре полка этой дивизіи: 13 Бѣлозерскій Генераль-Фельдмаршала Графа Ласси, 14 Олонецкій съ пулеметною ротою, 15 Шлис-сельбургскій Генераль-Фельдмаршала Графа Аникиты-Репнина, 16 Ладожскій; д) Штабъ 6 пѣхотной дивизіи и четыре пѣхотныхъ полка: 21 Муромскій, 22 Нижегородскій Ея Императорскаго Высочества Великой Княгини Вѣры Константиновны, 23 Низовскій Генераль-Фельдмаршала Графа Салтыкова и 24 Симбирскій съ пулеметною ротою; е) 8 пѣхотной дивизіи: 29 Черниговскій Генераль-Фельдмаршала Графа Дибича-Забалканскаго полкъ; ж) 6 Кавалерійской дивизіи: Дивизионный Штабъ, 16 драгунскій Глуховскій Ея Императорскаго Высочества Великой Княгини Александры Іосифовны и 17 драгунскій Вольнскій полкъ; з) 4 Кавалерійской дивизіи: 4 Донской казачій Графа Шлатова полкъ и 10 драгунскій Новотроицко-Екатеринославскій Генераль-Фельдмаршала Князя Потемкина-Таврическаго полкъ; и) 4 Артиллерійская бригада въ 8 батарейномъ составѣ; к) 1 и 2 батареи 6 Артиллерійской бригады; л) 1, 2, 3 и 4 батареи 74 Артиллерійской бригады съ бригаднымъ управленіемъ; м) 10 Саперный баталіонъ; н) 3 Мортирный летучій артиллерійскій паркъ; о) Ломжинская бригада пограничной стражи; п) Граевская бригада пограничной стражи. Независимо сего, въ Ломжинской губерніи находились нижеслѣдующія воинскія учрежденія и команды: а) Управление Ломжинскаго уѣзднаго воинскаго Начальника съ конвойной командой, б) 5 военныхъ продовольственныхъ магазиновъ: Ломжинскій, Остроленскій, Замбровскій, Коморовскій и Малкинскій; в) жандармскія Управленія: губернское и два уѣздныхъ съ командами. Изъ числа означенныхъ воинскихъ частей и учрежденій были размѣщены въ казенныхъ казарменныхъ зданіяхъ:

Въ городѣ Ломжѣ Штабъ корпуса и Штабъ 6 кавалерійской дивизіи.

Въ Вѣлозерскомъ штабѣ (при городѣ Ломжѣ) 13 пѣхотный Вѣлозерскій полкъ.

Въ Реннинскомъ штабѣ (при пос. Замбровѣ) 15 Шлиссельбургскій и 16 Ладожскій пѣхотные полки, 1, 2, 3, 4 и 5 батареи 4 Артиллерійской бригады съ бригаднымъ Управленіемъ и Замбровскій продовольственный магазинъ.

Въ Салтыковскомъ штабѣ (при деревнѣ Коморово) 23 Низовскій и 24 Симбирскій пѣхотные полки; 1 и 2 батареи 6 Артиллерійской бригады и 1, 2, 3 и 4 батареи 74 Артиллерійской бригады съ бригаднымъ Управленіемъ и Коморовскій продовольственный магазинъ.

Въ дер. Малкинь: 3 Мортирный летучій артиллерійскій паркъ и Малкинскій продовольственный магазинъ.

Въ Нижегородскомъ штабѣ (при гор. Остроленкѣ) баталіонъ 21 пѣхотнаго Муромскаго полка, девять ротъ Нижегородскаго полка съ полковымъ штабомъ, 16 драгунскій Глуховскій полкъ, 10 Саперный баталіонъ и Остроленскій продовольственный магазинъ.

Въ Забалканскомъ штабѣ (близъ пос. Рожаны) девять ротъ 29 пѣхотнаго Черниговскаго полка съ полковымъ штабомъ.

Въ Потемкинскомъ штабѣ (близъ пос. Граевѣ) 4 эскадрона 10 драгунскаго Новотроицко-Екатеринославскаго полка съ полковымъ штабомъ.

Не пользующіеся квартирами въ казенныхъ казарменныхъ зданіяхъ, генералы, штабъ и оберъ-офицеры, а также классные чиновники военного вѣдомства получали квартирные деньги на руки, по окладамъ, установленнымъ ВЪСОЧАЙШЕ утвержденнымъ 2 мая 1886 года мѣніемъ Государственного Совѣта, или сами нанимали для себя квартиры; только весьма немногимъ изъ нихъ отводились, вслѣдствіе ихъ желанія, квартиры въ натурѣ по распоряженію администраціи. Для нижнихъ чиновъ, не размѣщенныхъ въ казенныхъ казармахъ, отчасти нанимались частныя казармы по контрактамъ отчасти отводились квартиры въ обывательскихъ домахъ съ соблюденіемъ соответственной очереди въ отбываніи домовладѣльцами сей повинности.

Частныя казарменные зданія, приспособленныя специально для помѣщенія войскъ, въ отчетномъ году нанимались:

Въ гор. Ломжѣ—для 6, 7 и 8 батарей 4 артиллерійской бригады, 14 пѣхотнаго Олонекскаго полка и 17 драгунскаго Волынскаго полка.

Въ Остроленскомъ уѣздѣ:

Въ гор. Остроленкѣ—для 3 баталіоновъ 21 пѣхотнаго Муромскаго полка и 5 ротъ 22 пѣхотнаго Нижегородскаго полка.

Въ Щучинскомъ уѣздѣ:

Въ гор. Щучинѣ—для частей 4 Донскаго казачьяго полка.

Въ пос. Граевѣ—для 1 эскадрона 10 драгунскаго Новотроицко-Екатеринославскаго полка и въ усадьбѣ Адамовѣ для одного эскадрона того же полка.

Помѣщенія для канцеляріи, лазаретовъ, конюшенъ, цейхаузовъ и прочихъ заведеній частей войскъ, не размѣщенныхъ въ казенныхъ казарменныхъ зданіяхъ отчасти нанимались администраціею въ приспособленныхъ для этого зданіяхъ частныхъ лицъ по контрактамъ на опредѣленные сроки, отчасти отводились городскими и гминными управленіями у домовладѣльцевъ по мѣрѣ надобности, съ отпускомъ за нихъ, какъ въ первомъ, такъ и во второмъ случаѣ вознагражденія по тарифу закона 2 мая 1886 г. Исключеніе составляютъ штабы 4 и 6 пѣхотной дивизіи, которыя необходимы для нихъ помѣщенія нанимаютъ собственнымъ попеченіемъ, получая отъ Губернскаго Правленія суммы, положенныя табелью лит. Б закона 2 мая 1886 г. на помѣщенія для дивизионныхъ штабовъ.

Кромѣ того, въ гор. Ломжѣ занято подъ военную гауптвахту и одно отдѣленіе военного лазарета зданія, приобрѣтенныя на суммы б. квартирнаго сбора.

Изъ чиновъ гражданскаго вѣдомства, чины крестьянскихъ учреждений и уѣздные Начальники, не пользующіеся казенными квартирами, получали квартирныя деньги на руки, земской же стражѣ отводились квартиры и помѣщенія въ натурѣ.

Размѣръ расходовъ, произведенныхъ на квартирное довольствіе военныхъ и гражданскихъ чиновъ, а также на довольствіе войскъ соломою въ Ломжинской губерніи за 1905 г. видны изъ нижеслѣдующихъ цифровыхъ данныхъ.

1) по смѣтѣ Главнаго Интендантскаго Управленія.

а) на квартирное довольствіе военныхъ чиновъ, классныхъ чиновниковъ военнаго вѣдомства и на довольствіе войскъ соломою по § 5 ст. 6 и 13 израсходовано 134989 р. 29 к. и по § 13 той же смѣты 583 р. 19 к. на такое же довольствіе для чиновъ отдѣльнаго корпуса жандармовъ.

б) по § 15 на вознагражденіе жителей за убытки, причиненные отво-  
момъ земель для надобностей войскъ 5623 р. 82 к.

2) по смѣтѣ Министерства Внутреннихъ Дѣлъ.

а) по § 24 ст. 2<sup>а</sup> на квартирное довольствіе: а) уѣзднымъ начальникамъ 714 р. 25 к.

б) по § 28 ст. I смѣты М. В. Д. для чиновъ учреждений по крестьянскимъ дѣламъ 5141 р. 99 к.

3) Смѣты Главнаго Инженернаго Управленія.

а) по § 5 ст. 2 на удовлетвореніе войскъ дровами въ натурѣ и вза-  
мѣнъ дровъ деньгами 276164 р. 43 к.

§ 5 ст. 3 тоже взамѣнъ освѣщенія 23771 р. 76 к.

б) по § 5 ст. 4 на ремонтъ казенныхъ зданій, не состоящихъ въ вѣ-  
дѣніи инженернаго вѣдомства и на очистки ихъ 2418 р. 18 к.

и в) по § 8 для чиновъ отдѣльнаго корпуса жандармовъ 2691 руб.  
27 коп.

За потопку полей войсками во время маневровъ и лагерныхъ сборовъ уплачено жителямъ Ломжинской губерніи 500 р.

*б) Подводная повинность.*

Подводы поставляются жителями Ломжинской губерніи при передвиженіи войскъ, военныхъ командъ, этаповъ и пересылкѣ арестантовъ въ этапныхъ линій, также для лицъ, имѣющихъ на то право по закону. Подводы бываютъ двухъ родовъ: платныя бесплатныя.

Платныя подводы: (по 2 коп. за версту и лошадь), на основаніи постановленія б. Совѣта Управленія Царства Польскаго отъ 22 января 1858 г. получаются при передвиженіи войскъ, подъ свозъ воинскаго багажа и заболѣвающихъ нижнихъ чиновъ, чинами земской стражи при преслѣдованіи преступниковъ на основаніи ВЫСОЧАЙШАГО повелѣнія 14 января 1871 года и подъ этапныя команды. По таксѣ почтовыхъ прогоновъ подводы поставляются чинамъ мѣстной администраціи, комиссарамъ по крестьянскимъ дѣламъ, межевымъ ревизорамъ и чиновникамъ акцизнаго надзора на основаніи постановленія б. Учредительнаго Комитета въ Царствѣ Польскомъ отъ 2 мая 1867 г. ст. 1100 (т. X пост. Учр. Ком.), офицерамъ пограничной стражи и чинамъ таможеннаго вѣдомства, на основаніи ВЫСОЧАЙШАГО повелѣнія 21 марта 1868 г. при развѣздахъ по дѣламъ службы, гдѣ нѣтъ почтовыхъ лошадей.

Бесплатныя подводы поставляются для общественныхъ гминныхъ надобностей: чинамъ гминныхъ управленій при развѣздахъ по дѣламъ службы, медицинскимъ чинамъ, командированнымъ для оспопрививанія, неимущимъ больнымъ и арестованнымъ лицамъ, препровождаемымъ изъ гминъ въ уѣздные города. Кромѣ того, бесплатными подводами пользуются чины корпуса жандармовъ. Самая значительная часть подводной повинности падаетъ на городскія и сельскія гмины, расположенныя при шоссеиныхъ дорогахъ и этапныхъ пунктахъ.

Въ отчетномъ году жителями Ломжинской губерніи поставлено 25573 одноконныхъ и пароконныхъ подводъ, въ томъ числѣ въ гор. Ломжѣ 1282 платныхъ и бесплатныхъ, остальные 24291 подвода поставлены по уѣздамъ губерніи; среднимъ числомъ однимъ уѣздомъ поставлено 3196 платныхъ и бесплатныхъ подводъ.

Подробныя свѣдѣнія о подводахъ, поставленныхъ въ каждомъ уѣздѣ Ломжинской губерніи, изложены въ нижеслѣдующей таблицѣ:

№ по порядку.	Наименованіе уѣздовъ.	ПОСТАВЛЕНО ПОДВОДЪ.			
		Пароконныхъ.		Одноконныхъ.	
		Платныхъ.	Бесплатныхъ.	Платныхъ.	Бесплатныхъ.
1	Гор. Ломжа . . . . .	47	31	212	992
2	Мазовецкій уѣздъ . . . . .	46	2335	62	4579
3	Щучинскій „ . . . . .	419	263	78	92
4	Остроленскій „ . . . . .	423	780	1369	179
5	Ломжинскій „ . . . . .	367	120	3085	356
6	Маковский „ . . . . .	1387	172	832	74
7	Островскій „ . . . . .	940	1520	3421	830
8	Кольненскій „ . . . . .	92	115	46	319
	Итого . . . . .	3721	5326	9105	7421

За подводы, поставленныя для этапныхъ командъ, признано жителямъ вознагражденія 66 руб. 61 коп.

в) Дорожная повинность.

На основании ст. 11, 12 и 13 ВЫСОЧАЙШЕ утвержденных 19 июля 1870 года правил о содержании земских дорог в губерниях Привислинского края, ремонт земских дорог 2-го разряда (или уездных) и содержание их в исправности отнесены на обязанность гминных и городских обществъ.

Раскладка между жителями гминъ этой повинности, заключающейся в поставкѣ необходимаго числа пѣшихъ работниковъ и подводъ, предоставлена гминнымъ сходамъ, которые могутъ замѣнять натуральную повинность денежною.

Въ Ломжинской губерніи находится 68 дорогъ второго разряда, общимъ протяженіемъ въ 1402 версты 279 сажень. Для содержанія этихъ дорогъ въ исправности въ отчетномъ году населеніемъ отработано 26590 пѣшихъ дней и поставлено 30824 подводъ; для той же цѣли израсходовано изъ специальныхъ сборовъ, взысканныхъ съ сельскихъ и городскихъ жителей 3753 р. 90 к. Распределеніе этихъ цифръ по уѣздамъ слѣдующее:

Въ уѣздѣ.	Отработано населеніемъ при ремонтѣ дорогъ 2-го разряда.		Израсходовано изъ суммъ гминныхъ и городскихъ обществъ, замѣнявъ натуральной повинности.	
	Пѣшихъ дней.	Конныхъ дней.	Рубл.	Коп.
Ломжинскомъ . . . . .	6020	3508	—	—
Кольненскомъ . . . . .	6647	3325	157	50
Мазовецкомъ . . . . .	8860	13185	5	95
Маковскомъ . . . . .	1270	1049	180	—
Островскомъ . . . . .	6974	5984	1582	88
Остроленскомъ . . . . .	2582	1859	1501	30
Щучинскомъ . . . . .	4255	1914	326	27
Итого . . . . .	26590	30824	3753	90

г) Военская повинность.

На основании ВЫСОЧАЙШЕ утвержденного 1-го января 1874 года устава о военной повинности и согласно ВЫСОЧАЙШЕМУ Указу, данному Правительствующему Сенату въ 16-й день іюня 1904 года, былъ произведенъ въ Ломжинской губерніи съ 15 октября того же года призывъ на службу молодыхъ людей, результатъ котораго слѣдующій:

1. Выполненіе призыва.

По разверсткѣ назначено къ приему на службу (ст. 153 и 154)	2806
Въ томъ числѣ евреевъ . . . . .	743

По окончательной передъ жеребьметаніемъ повѣркѣ призывныхъ списковъ (ст. 162) оказалось внесенныхъ:

а) въ общіе призывные списки (ст. 122) . . . . .	5924
б) въ дополнительн. списки А (ст. 180, 389 и 390) . . . . .	2
в) въ дополнительные списки Б (ст. 151) . . . . .	490
г) въ дополнительные списки В (ст. 62 и 151) . . . . .	14
Итого . . . . .	6430

Въ числѣ внесенныхъ въ общіе призывные списки (§ 2 п. а) заключалось:

I. По вѣроисповѣданіямъ:

1) христіанъ . . . . .	4623
2) евреевъ . . . . .	1301
3) магометанъ . . . . .	—
4) прочихъ нехристіанъ . . . . .	—
Итого . . . . .	5924

II. Имѣющихъ право на льготу по семейному положенію:

а) 1-го разряда . . . . .	1183
Въ томъ числѣ (ст. 48 п. 1 Уст.):	
1) единственно способныхъ къ труду сыновей, при отцахъ къ труду неспособныхъ или при вдовыхъ матеряхъ . . . . .	626
Изъ нихъ евреевъ . . . . .	15
2) единственно способныхъ къ труду братьевъ, при круглыхъ сиротахъ, братьяхъ или сестерахъ . . . . .	64
Изъ нихъ евреевъ . . . . .	—
3) единственно способныхъ къ труду внуковъ, при дѣдахъ или бабакахъ, не имѣющихъ способныхъ къ труду сыновей . . . . .	—
Изъ нихъ евреевъ . . . . .	—
4) единственныхъ сыновей способныхъ къ труду отцовъ . . . . .	451
Изъ нихъ евреевъ . . . . .	17
5) незаконнорожденныхъ, на попеченіи коихъ находятся матери, не имѣющія способныхъ къ труду сыновей, или сестры, или неспособные къ труду братья . . . . .	29
Изъ нихъ евреевъ . . . . .	—
б) 2-го разряда . . . . .	847
в) 3-го разряда . . . . .	253

III. Подлежитъ отсрочкѣ:

1) По имущественному положенію:	
а) на основаніи ст. 60 . . . . .	—
б) переселенцевъ на казен. земли (ст. 60 прим. 1) . . . . .	—

2) Для окончанія образованія:	
а) въ русскихъ учебныхъ заведеніяхъ . . . . .	5
б) въ иностранныхъ учебныхъ заведеніяхъ (ст. 4 прил. къ ст. 64 прим. 2) . . . . .	—
3) Для поступленія въ духовное званіе (ст. 63)	2
4) Вслѣдствіе нахожденія на службѣ по контракту на судахъ русскаго торговаго флота (ст. 84)	—
5) Вслѣдствіе нахожденія подъ слѣдствіемъ и судомъ или въ виду отбыванія наложеннаго по суду наказанія (ст. 169) . . . . .	9

IV. Подлежащихъ освобожденію отъ воинск. повинности по званію:

1) священнослужителей всѣхъ христіанскихъ вѣроисповѣданій (ст. 79 п. 1) . . . . .	—
2) православныхъ псаломщиковъ (ст. 79 п. 2) . . . . .	—

Въ числѣ лицъ, внесенныхъ въ дополнительные списки А (§ 2 п. б) заключалось:

I. По вѣроисповѣданіямъ:

христіанъ . . . . .	1
евреевъ . . . . .	1
Итого . . . . .	2

II. По роду вины:

Незаявившихъ въ свое время о внесеніи ихъ въ призывные списки (ст. 180) . . . . .	2
Итого . . . . .	4

Въ числѣ лицъ, внесенныхъ въ дополнительные списки Б (§ 2 п. в), заключалось получившихъ отсрочки:

1) По имущественному положенію:	
а) на основаніи ст. 60 и прим. 2 . . . . .	1
б) переселенцевъ на казенныя земли (ст. 60 прим. 1)	—
2) Для окончанія образованія:	
а) въ русскихъ учебныхъ заведеніяхъ (ст. 61) . . . . .	5
б) въ иностранныхъ учебныхъ заведеніяхъ (ст. 4 прил. къ ст. 64 прим. 2) . . . . .	—
3) Для поступленія въ духовное званіе (ст. 63) . . . . .	—
4) Вслѣдствіе нахожденія на службѣ по контракту на судахъ русскаго торговаго флота (ст. 84) . . . . .	—
5) По невозможности (ст. 47):	
а) всѣхъ вѣроисповѣданій кромѣ евреевъ . . . . .	255
б) отдѣльно евреевъ . . . . .	136
6) Для поправленія здоровья (ст. 47):	
а) всѣхъ вѣроисповѣданій кромѣ евреевъ . . . . .	65
б) отдѣльно евреевъ . . . . .	28
Итого . . . . .	490

Изъ числа всѣхъ внесенныхъ въ общіе и дополнительные А и Б призывные списки лицъ, обязанныхъ явиться къ освидѣтельствуванію для пополненія назначеннаго числа новобранцевъ, не явилось ко времени окончанія дѣйствій по призыву (п. 4 ст. 172):

1) По уважительнымъ причинамъ (ст. 158):		
христіанъ . . . . .		2
евреевъ . . . . .		1
магометанъ . . . . .		—
прочихъ нехристіанъ . . . . .		—
	Итого . . . . .	3
2) По имущественному положенію:		
а) на основаніи ст. 60 прим. 2 . . . . .		—
б) переселенц. на казен. земли (ст. 60 прим. 1) . . . . .		—
3) Для окончанія образованія:		
а) въ русскихъ учебныхъ заведеніяхъ (ст. 61) . . . . .		3
б) въ иностранныхъ учебныхъ заведеніяхъ (ст. 4 прил. къ ст. 64 прим. 2) . . . . .		—
4) Для поступленія въ духовное званіе (ст. 63) . . . . .		2
5) Вслѣдствіе нахожденія на службѣ по контракту на судахъ русскаго торговаго флота (ст. 84) . . . . .		—
6) По невозможности (ст. 47):		
а) всѣхъ вѣроисповѣданій кромѣ евреевъ . . . . .		—
б) отдѣльно евреевъ . . . . .		—
7) Для поправленія здоровья (ст. 47):		
а) всѣхъ вѣроисповѣданій кромѣ евреевъ . . . . .		—
б) отдѣльно евреевъ . . . . .		—
	Итого . . . . .	5

Изъ числа всѣхъ внесенныхъ въ общіе и дополнительные А и Б призывные списки лицъ, обязанныхъ явиться къ освидѣтельствуванію для пополненія назначеннаго числа новобранцевъ, не явилось ко времени окончанія дѣйствій по призыву въ каждомъ призывномъ участкѣ (п. 4 ст. 172):

I. По уважительнымъ причинамъ (ст. 158):		
христіанъ . . . . .		31
евреевъ . . . . .		16
	Итого . . . . .	47
2) Безъ уважительныхъ причинъ:		
христіанъ . . . . .		2052
евреевъ . . . . .		593
магометанъ . . . . .		—
прочихъ нехристіанъ . . . . .		—
	Итого . . . . .	2645

Для пополненія назначеннаго числа новобранцевъ всего под-  
вергалось освидѣтельствуванію (ст. 166 и 168) . . . . . 2555

Въ томъ числѣ:

I. Признано совсѣмъ неспособными къ военной службѣ  
(ст. 182 п. 1):

христіанъ . . . . .	137
евреевъ . . . . .	95
магометанъ . . . . .	—
прочихъ нехристіанъ . . . . .	—
Итого . . . . .	232

II. Признано неспособными къ службѣ въ постоянныхъ войскахъ,  
но годными къ зачисленію въ ополченіе 2-го разряда:

христіанъ . . . . .	152
евреевъ . . . . .	106
магометанъ . . . . .	—
прочихъ нехристіанъ . . . . .	—
Итого . . . . .	258

III. Признано подлежащими отсрочкѣ на основаніи ст. 47 и внесе-  
нію въ дополнительный списокъ Б слѣдующаго года:

1) По невозмужалости:

христіанъ . . . . .	154
евреевъ . . . . .	110
магометанъ . . . . .	—
прочихъ нехристіанъ . . . . .	—
Итого . . . . .	264

2) Для излеченія болѣзней:

христіанъ . . . . .	42
евреевъ . . . . .	22
магометанъ . . . . .	—
прочихъ нехристіанъ . . . . .	—
Итого . . . . .	64

IV. Признано подлежащими отсрочкѣ по невозмужалости или для  
излеченія болѣзней (ст. 47) и зачислено въ ратники ополченія  
2-го разряда на основаніи прим. къ ст. 172 Уст.:

христіанъ . . . . .	70
евреевъ . . . . .	42
магометанъ . . . . .	—
прочихъ нехристіанъ . . . . .	—
Итого . . . . .	112

V. Признано подлежащими отправленію въ лечебныя заведенія  
на испытаніе (ст. 170):

христіанъ . . . . .	232
евреевъ . . . . .	191

магометанъ . . . . .	—
прочихъ нехристіанъ . . . . .	—
Итого . . . . .	423

VI. Признано годными къ военной службѣ единогласно и внесено въ приемную роспись:

христіанъ . . . . .	877
евреевъ . . . . .	206
магометанъ . . . . .	—
прочихъ нехристіанъ . . . . .	—
Итого . . . . .	1083

VII. Назначено къ переосвидѣтельствуванію въ губернскомъ по воинской повинности присутствіи:

а) признанныхъ годными къ военной службѣ по большинству голосовъ и внесенныхъ въ приемную роспись:

христіанъ . . . . .	22
евреевъ . . . . .	17
магометанъ . . . . .	—
прочихъ нехристіанъ . . . . .	—
Итого . . . . .	39

б) признанныхъ годными къ военной службѣ вопреки мнѣнію врачей и внесенныхъ въ приемную роспись:

христіанъ . . . . .	3
евреевъ . . . . .	5
магометанъ . . . . .	—
прочихъ нехристіанъ . . . . .	—
Итого . . . . .	8

в) признанныхъ неспособными къ военной службѣ неединогласно или вопреки мнѣнію врачей (п. 2 ст. 172 и пирк. М. В. Д. 1875 г. № 47):

христіанъ . . . . .	33
евреевъ . . . . .	39
магометанъ . . . . .	—
прочихъ нехристіанъ . . . . .	—
Итого . . . . .	72

Въ счетъ опредѣленнаго разверткой числа новобранцевъ:

1) Принято въ войска по признаніи ихъ годными къ военной службѣ:

а) изъ числа внесенныхъ въ общіе призывные списки . . . . .	1138
б) изъ числа внесенныхъ въ дополнительные списки А . . . . .	1
в) изъ числа внесенныхъ въ дополнительные списки Б . . . . .	73

2) Принято безъ освидѣтствованія (ст. 167) . . . . .

3) Зачислено въ запасъ по роду занятій, на основаніи:

а) п. 1 ст. 80 Уст. . . . .	3
б) " 2 " " " . . . . .	—

в) п. 3 ст. 80 Уст. . . . .	3
г) ст. 82 Уст. . . . .	—
д) прим. 1 къ ст. 82. . . . .	—
4) Признано подлежащими зачисленію на службу, но замѣнившихъ себя рекрутскими квитанціями. . . . .	—
5) Принято въ войска до наступленія призыва, на основаніи ст. 74 Уст. . . . .	—
6) Зачислено состоящихъ уже на дѣйствительной службѣ въ военномъ вѣдомствѣ . . . . .	1

Итого . . . . . 1216

Осталось въ недоборѣ:

христіанъ . . . . .	1099
евреевъ . . . . .	491
магометанъ . . . . .	—
прочихъ нехристіанъ . . . . .	—

Итого . . . . . 1590

Въ числѣ принятыхъ на военную службу (§ 8 п. 1, 2, 5 и 6) заключалось:

а) имѣвшихъ право на льготу (ст. 168 и прим. къ ст. 174):	
III разряда: христіанъ . . . . .	74
евреевъ . . . . .	1
магометанъ . . . . .	—
прочихъ нехристіанъ . . . . .	—

Итого . . . . . 75

II разряда: христіанъ . . . . .	193
евреевъ . . . . .	5
магометанъ . . . . .	—
прочихъ нехристіанъ . . . . .	—

Итого . . . . . 198

I разряда: евреевъ . . . . .	7
б) женатыхъ: христіанъ . . . . .	63
евреевъ . . . . .	45
магометанъ . . . . .	—
прочихъ нехристіанъ . . . . .	—

Итого . . . . . 108

Изъ числа женатыхъ было одиночекъ, семейства коихъ состоятъ только изъ жены и дѣтей:

в) одиночекъ вдовцовъ, имѣющихъ дѣтей . . . . .	—
г) имѣющихъ право на сокращенные сроки службы:	
1) по пункту 1 ст. 64 . . . . .	—
2) " " 2 " " . . . . .	12
3) " " 3 " " . . . . .	—
4) " " 1 " 83 . . . . .	—
5) " " 2 " " . . . . .	—

Итого . . . . . 12

д) грамотныхъ:

1) умѣющихъ читать и писать . . . . .	270
2) умѣющихъ только читать . . . . .	79

е) по происхожденію:

1) Великороссовъ . . . . .	4
2) Малороссовъ . . . . .	1
3) Бѣлороссовъ . . . . .	—
4) Поляковъ . . . . .	938
5) Литовцевъ и Жудиновъ . . . . .	—
6) Латышей . . . . .	—
7) Финскихъ племень . . . . .	—
8) Нѣмцевъ . . . . .	11
9) Болгарь . . . . .	—
10) Чеховъ . . . . .	—
11) Молдаванъ . . . . .	—
12) Грековъ . . . . .	—
13) Грузинъ . . . . .	—
14) Армянъ . . . . .	—
15) Евреевъ . . . . .	259
16) Татаръ . . . . .	—
17) Башкиръ . . . . .	—
18) Чувашей, Биссермянь и Мещеряковъ . . . . .	—
19) Цыганъ . . . . .	—
20) Караимовъ . . . . .	—

Итого . . . . . 1213

ж) По вѣроисповѣданію:

1) Православныхъ и единовѣрцевъ . . . . .	5
2) Раскольниковъ . . . . .	—
3) Прочихъ христіанъ . . . . .	948
4) Менонитовъ . . . . .	—
5) Сектантовъ инославн. христіан. исповѣданій . . . . .	—
6) Евреевъ . . . . .	260
7) Караимовъ . . . . .	—
8) Магометанъ . . . . .	—
9) Язычниковъ . . . . .	—

Итого . . . . . 1213

з) По сословіямъ:

1) дворянъ . . . . .	1
2) купцовъ . . . . .	—
3) почетныхъ гражданъ . . . . .	—
4) мѣщанъ . . . . .	295
5) крестьянъ, поселянъ и проч. . . . .	917

Итого . . . . . 1213

и) По мѣсту жительства до призыва:	
1) городскихъ обывателей . . . . .	245
2) сельскихъ жителей . . . . .	968
Итого . . . . .	1213
к) По родамъ занятій до призыва:	
1) земледѣльцевъ . . . . .	650
2) фабричныхъ . . . . .	45
3) ремесленниковъ и цеховыхъ . . . . .	143
4) торговцевъ . . . . .	98
5) состоящихъ на службѣ (государственной, общественной или частной) . . . . .	22
6) прочихъ . . . . .	255
Итого . . . . .	1213
л) Мѣрою роста:	
1) въ 2 арш. 2½ верш. . . . .	47
2) до 2 „ 3 верш. включительно . . . . .	136
3) „ 2 „ 4 „ „ . . . . .	299
4) „ 2 „ 5 „ „ . . . . .	359
5) „ 2 „ 6 „ „ . . . . .	259
6) „ 2 „ 7 „ „ . . . . .	93
7) „ 2 „ 8 „ „ . . . . .	17
8) „ 2 „ 9 „ „ . . . . .	2
9) „ 2 „ 10 „ „ . . . . .	—
10) „ 2 „ 11 „ „ . . . . .	—
11) „ 2 „ 12 „ „ . . . . .	—
12) свыше 2 арш. 12 верш. . . . .	—
13) не подвергавшихся измѣренію (п. 2, 5 и 6 § 8) . . . . .	1
Итого . . . . .	1213
м) способныхъ только къ нестроевой службѣ:	
христіанъ . . . . .	34
евреевъ . . . . .	13
магометанъ . . . . .	—
прочихъ нехристіанъ . . . . .	—
Итого . . . . .	47
н) подлежащихъ назначенію во флотъ (п. 2 ст. 15 Уст.) . . . . .	—
Изъ числа принятыхъ новобранцевъ (п. 1 и 2 § 8 отч.) . . . . .	1212
а) отправлено съ мѣсть призыва по назначенію въ войска . . . . .	4
б) отправлено съ мѣсть призыва въ лечебныя заведенія (ст. 23 Наст. присутствій) . . . . .	20
в) распущено по домамъ на основаніи ст. 177 Уст. . . . .	1188
г) передано въ распоряженіе Министерства Землед. и Государ. Имуществъ (ст. 179) . . . . .	—
Итого . . . . .	1212

За время дѣйствій уѣздныхъ по воинской повинности присутствій по призыву оказалось:

а) случаевъ примѣненій ст. 55 Уст.	1
б) случаевъ мѣны жеребьевъ (ст. 57 Уст.)	1
в) лицъ, подлежащихъ по вынужденію № жеребья поступленію на службу и замѣненныхъ братьями родными, сводными, единокровными, единоутробными или двоюродными (ст. 58 Уст.)	—

Въ иѣстностяхъ, на кои дѣйствіе закона 10 іюня 1902 г. не распространено, за пополненіемъ назначеннаго числа новобранцевъ, при освидѣтельствovanіи прочихъ призывавшихся лицъ для опредѣленія годности ихъ къ службѣ въ ополченіи (ст. 176):

I. Зачислено въ ратники ополченія 1-го разряда:

христіанъ . . . . .	1
евреевъ . . . . .	—
магометанъ . . . . .	—
прочихъ нехристіанъ . . . . .	—

Итого . . . . . 1

Кромѣ того зачислены въ ратники ополченія II разряда льготные I разряда:

христіанъ . . . . .	1151
---------------------	------

II. Зачислены въ ратники II разряда:

христіанъ . . . . .	—
евреевъ . . . . .	—
магометанъ . . . . .	—
прочихъ нехристіанъ . . . . .	—

Итого . . . . . —

III. Признано совсѣмъ неспособными къ военной службѣ:

христіанъ . . . . .	—
евреевъ . . . . .	—
магометанъ . . . . .	—

Итого . . . . . —

IV. Не явилось къ освидѣтельствovanію:

христіанъ . . . . .	—
евреевъ . . . . .	—
магометанъ . . . . .	—
прочихъ нехристіанъ . . . . .	—

Итого . . . . . —

II. Дѣйствія Присутствій по воинской повинности въ теченіи отчетнаго года.

A. Уѣздныхъ.

Причислено въ призывные участки (ст. 138—140 Уст.)	5
въ томъ числѣ евреевъ (ст. 139)	2

Отчислено изъ призывныхъ участковъ (ст. 138—140 Уст.)	10
въ томъ числѣ евреевъ (ст. 139)	5
Принято на замѣну состоящихъ на службѣ (ст. 58)	—
Принято на военную службу оставившихъ должности православныхъ псаломщиковъ (ст. 79 п. 2)	—
Принято на дѣйствительную службу лицъ, зачисленныхъ въ запасъ на основаніи:	

1) п. 3 ст. 30 Уст.	—
2) ст. 82 Уст.	—

Принято на военную службу внѣ времени, назначеннаго для призыва на основаніи ст. 173 Уст.:

1. Подлежавшихъ переосвидѣтельствуванію:

а) Призыва отчетнаго года:

христіанъ	24
евреевъ	19
магометанъ	—
прочихъ нехристіанъ	—
Итого	43

б) Призыва предшествовавшаго года:

христіанъ	2
евреевъ	2
магометанъ	—
прочихъ нехристіанъ	—
Итого	4

II. Находящихся въ лечебныхъ заведеніяхъ на испытаніи:

а) Призыва отчетнаго года:

христіанъ	43
евреевъ	31
магометанъ	—
прочихъ нехристіанъ	—
Итого	74

б) Призыва предшествовавшаго года:

христіанъ	7
евреевъ	2
магометанъ	—
прочихъ нехристіанъ	—
Итого	9

III. Неявившихся въ призывъ къ освидѣтельствуванію:

а) Призыва отчетнаго года:

христіанъ	31
евреевъ	6
магометанъ	—
прочихъ нехристіанъ	—
Итого	37

б) Призыва предшествовавшего года:

христіанъ . . . . .	26
евреевъ . . . . .	8
магометанъ . . . . .	—
прочихъ нехристіанъ . . . . .	—
Итого . . . . .	34

в) Прежнихъ призывовъ:

христіанъ . . . . .	7
евреевъ . . . . .	—
магометанъ . . . . .	—
прочихъ нехристіанъ . . . . .	—
Итого . . . . .	7

IV. Состоящихъ подъ слѣдствіемъ и судомъ:

а) Призыва отчетнаго года:

христіанъ . . . . .	—
евреевъ . . . . .	—
магометанъ . . . . .	—
прочихъ нехристіанъ . . . . .	—
Итого . . . . .	—

б) Призыва предшествовавшего года:

христіанъ . . . . .	2
евреевъ . . . . .	1
магометанъ . . . . .	—
прочихъ нехристіанъ . . . . .	—
Итого . . . . .	3

в) Прежнихъ призывовъ:

христіанъ . . . . .	—
евреевъ . . . . .	1
магометанъ . . . . .	—
прочихъ нехристіанъ . . . . .	—
Итого . . . . .	1

Выдано безсрочныхъ свидѣтельствъ о явкѣ къ исполненію воинской повинности нижнимъ чинамъ, уволеннымъ изъ войскъ по неспособности къ службѣ по протестамъ военнаго начальства (Цирк. Мин. Вн. Д. 1886 года № 10) . . . . . 199

Выдано временныхъ свидѣтельствъ нижнимъ чинамъ, возвращеннымъ изъ войскъ по протесту военнаго начальства въ виду ст. 47 Уст. воин. пов. (Ц. М. В. Д. 1887 г. № 34) . . . . . 68

Принято на службу въѣ времени, назначеннаго для призыва на основаніи ст. 180, 389 и 390 Уст.

а) по дополнительному жеребью:

христіанъ . . . . .	1
евреевъ . . . . .	—
магометанъ . . . . .	—
прочихъ христіанъ . . . . .	—
Итого . . . . .	1

б) безъ жеребья:

христіанъ . . . . .	—
евреевъ . . . . .	1
магометанъ . . . . .	—
прочихъ нехристіанъ . . . . .	—
Итого . . . . .	1

Перечислено въ запасъ по измѣнившемуся семейному положенію (ст. 56 Уст.):

христіанъ . . . . .	19
евреевъ . . . . .	—
магометанъ . . . . .	—
прочихъ нехристіанъ . . . . .	—
Итого . . . . .	19

Подвергнуто нехристіанъ, получившихъ отсрочку по ст. 47 Уст., внезапному освидѣтельствуванію (прим. 2 къ ст. 168):

евреевъ . . . . .	135
магометанъ . . . . .	—
прочихъ нехристіанъ . . . . .	—
Итого . . . . .	135

Опредѣленъ возрастъ по наружному виду (ст. 131 Уст.). . . . . 227

а) во время дѣйствій по призыву (ст. 159):

христіанамъ . . . . .	27
евреямъ . . . . .	58
магометанамъ . . . . .	—
прочимъ нехристіанамъ . . . . .	—
Итого . . . . .	85

б) ранѣе призыва (Цирк. Министерства Внутреннихъ Дѣлъ 1898 г. № 6):

христіанамъ . . . . .	3
евреямъ . . . . .	139
магометанамъ . . . . .	—
прочимъ нехристіанамъ . . . . .	—
Итого . . . . .	142

Освидѣтельствовано членовъ семействъ призываемыхъ (прим. 2 къ ст. 53):	
а) для опредѣленія способности къ труду . . . . .	269
Въ томъ числѣ признано неспособными къ труду . . . . .	149
б) для опредѣленія возраста по наружному виду . . . . .	25
Освидѣтельствовано лицъ, обязавшихся или пожелавшихъ отбыть воинскую повинность вольноопредѣляющимися, но получившихъ отъ командира избранной ими части отказъ въ пріемѣ на службу по неспособности къ таковой . . . . .	1
Изъ нихъ признано годными къ службѣ . . . . .	—

Изъ числа лицъ, зачисленныхъ во время призыва предшествовавшего года въ 1 разрядъ ополченія безъ освидѣтельствованія, оказалось:

а) при освидѣльствованіи ихъ во время учебныхъ сборовъ ратниковъ:	
1) годныхъ въ ополченіе 1-го разряда . . . . .	—
2) " " " 2-го разряда . . . . .	—
3) вовсе негодныхъ къ службѣ въ ополченіи . . . . .	—
б) при освидѣльствованіи ранѣе учебныхъ сборовъ въ особыхъ засѣданіяхъ присутствій (п. 3 закона 10 іюня 1902 г.):	
1) годныхъ въ ополченіе 1-го разряда . . . . .	—
2) " " " 2-го разряда . . . . .	—
3) вовсе негодныхъ къ службѣ въ ополченіи . . . . .	—

По освидѣльствованіи лицъ, неявившихся къ таковому своевременно (§ 6 отчета):

1) зачислено въ ополченіе 2-го разряда:	
христіанъ . . . . .	12
евреевъ . . . . .	2
магометанъ . . . . .	—
прочихъ нехристіанъ . . . . .	—
Итого . . . . .	14
2) признано вовсе негодными къ службѣ въ ополченіи:	
христіанъ . . . . .	6
евреевъ . . . . .	1
магометанъ . . . . .	—
прочихъ нехристіанъ . . . . .	—
Итого . . . . .	7

Наложено на семейства евреевъ, уклонившихся отъ воинской повинности, 300-рублевыхъ штрафовъ (св. 395) . . . . . 604

Б. Г у б е р н с к а г о .

Переосвидѣльствовано новобранцевъ въ теченіи отчетнаго года:

I. Въ порядкѣ надзора (п. 3 ст. 107 и 171):

1) единогласно признанныхъ уѣздными присутствіями:	
а) негодными къ службѣ . . . . .	14
б) годными къ службѣ . . . . .	3

2) неединогласно или вопреки мѣтнію врачей признанныхъ:	
а) негодными къ службѣ (цирк. М. В. Д. 1875 г. № 47)	75
б) годными къ службѣ (цирк. М. В. Д. 1895 г. № 15)	45
II. По жалобамъ на неправильное освидѣтельствованіе (ст. 231)	5
Итого	138

Изъ числа переосвидѣствованныхъ новобранцевъ признано:

а) годными къ службѣ: 1) строевой	62
2) нестроевой	9
б) негодными	37
в) подлежащими отсрочкѣ по ст. 47 Уст.	30
Итого	138

Переосвидѣствовано лицъ, коимъ возрастъ былъ определенъ по наружному виду (ст. 160)

Поступило жалобъ въ губернское по воинской повинности присутствіе (ст. 228 Уст.)	175
Изъ нихъ признано уважительными	19

Разсмотрѣно рѣшеній уѣздныхъ по воинской повинности присутствій въ порядкѣ надзора (прим. къ ст. 107 Уст.)

Изъ нихъ признано неправильными и отмѣнено 6

Перенесено жалобъ въ Правительствующій Сенатъ (ст. 234 Уст.) 4

### III. Общественное благоустройство и благочиніе.

#### А. Казенныя и общественныя зданія.

1) Православныя церкви и храмы другихъ исповѣданій.

Въ Ломжинской губерніи 15 православныхъ церквей и при нихъ 7 домовъ для духовенства и церковной прислуги. Изъ числа сихъ зданій: каменныхъ—11 церквей и два дома, деревянныхъ—4 церкви и 5 домовъ.

Римско-католическихъ костеловъ въ губерніи 98, монастырей 1 (\*) часовень (каплицъ) 39, приходскихъ домовъ для духовенства и костельной прислуги 212.

Изъ числа костеловъ и монастырей: каменныхъ 92, деревянныхъ 47 и домовъ для духовенства: каменныхъ 45, деревянныхъ 167.

Церквей евангелическо-аугсбургскаго исповѣданія въ Ломжинской губерніи находится 2 (обѣ каменные), молитвенныхъ домовъ 4 (2 каменныхъ и 2 деревянныхъ), часовень 1 (деревянная) и приходскихъ домовъ 3 (2 каменныхъ и 1 деревянный).

(\*) Въ октябрѣ 1903 года послѣдовало распоряженіе Министра Внутреннихъ Дѣлъ, по приглашенію съ Варшавскимъ Генераль-Губернаторомъ, объ упраздненіи Капуцинскаго монастыря въ Ломжѣ съ причисленіемъ монастырской церкви къ Ломжинскому рим.-кат. приходу.

Для исполненія еврейскимъ населеніемъ обязанностей и обрядовъ, требуемыхъ ихъ религіею, въ губерніи существуетъ: 42 синагоги (25 каменныхъ и 17 деревянныхъ), 36 молитвенныхъ домовъ (16 каменныхъ, 20 деревянныхъ) и 25 общественныхъ бань (9 каменныхъ и 16 деревянныхъ).

2) Зданія для помѣщенія государственныхъ и общественныхъ учреждений съ распредѣленіемъ ихъ по Министерствамъ, въ вѣдѣніи коихъ они состоятъ:

I. Министерства Внутреннихъ Дѣлъ.

A. Казенныя зданія.

а) Двухъэтажный каменный домъ въ гор. Ломжѣ, въ которомъ помѣщается Ломжинское Уѣздное Управленіе, и такой же домъ съ флигелемъ въ гор. Остроленкѣ, служащій для помѣщенія Остроленческаго Уѣзднаго Управленія.

б) Каменный двухъэтажный домъ въ гор. Ломжѣ съ тремя одноэтажными каменными флигелями, въ которыхъ помѣщается почтово-телеграфная контора съ квартирами служащихъ въ ней; каменный одноэтажный домъ въ сел. Мясцово, Ломжинскаго уѣзда, служащій для помѣщенія почтовой станціи; каменный одноэтажный домъ Ставиловскаго почтово-телеграфнаго отдѣленія, Кольненскаго уѣзда; такой же домъ Тыкоцинскаго почтово-телеграфнаго отдѣленія, Мазовецкаго уѣзда; двухъэтажный каменный домъ Малкинской почтово-телеграфной конторы, Островскаго уѣзда; такой же домъ Остроленческой почтово-телеграфной конторы; каменный одноэтажный домъ Щучинской почтово-телеграфной конторы; такой же домъ Райгородскаго почтово-телеграфнаго отдѣленія и такой же домъ съ флигелемъ, занятый Граевскою почтовою конторою.

B. Зданія городскихъ кассъ.

а) двухъэтажный каменный домъ въ городѣ Ломжѣ, въ которомъ помѣщается городской магистратъ, и такой же домъ въ городѣ Остроленкѣ, служащій для той же цѣли;

б) каменное одноэтажное зданіе въ городѣ Остроленкѣ, въ которомъ находятся полицейскій и судебный аресты и военная гауптвахта;

в) 10 сараевъ для храненія пожарныхъ обозовъ: въ городѣ Островѣ 3, Щучинѣ 2, въ прочихъ городахъ по одному; изъ нихъ 2 каменные (въ Ломжѣ и Тыкоцинѣ), а остальные деревянные;

г) 7 городскихъ скотобоенъ, по одной въ каждомъ городѣ; изъ нихъ 4 каменные (въ городахъ: Ломжѣ, Кольнѣ, Маковѣ и Островѣ) и 3 деревянные (въ городахъ: Тыкоцинѣ, Остроленкѣ и Щучинѣ);

д) деревянные зданія съ мясными рядами въ городахъ: Ломжѣ, Тыкоцинѣ и Маковѣ;

е) каменная водоразборная башня въ городѣ Ломжѣ.

B. Гминныя зданія.

а) 57 зданій для помѣщенія гминныхъ управленій, въ томъ числѣ 12 каменныхъ и 45 деревянныхъ;

- б) 104 училищныхъ домовъ, изъ нихъ 19 каменныхъ и 85 деревянныхъ;
- в) 7 посадскихъ скотобоевъ, изъ числа которыхъ 2 каменные и 5 деревянныхъ.

*Д. Зданія благотворительныхъ учреждений.*

а) каменное двухэтажное зданіе Ломжинской больницы Св. Духа съ двумя одноэтажными деревянными домами, въ которыхъ находятся квартиры врача, фельдшера и смотрителя больницы;

б) каменное двухэтажное зданіе больницы еврейскаго общества въ городѣ Ломжѣ;

в) каменный одноэтажный домъ дѣтскаго приюта въ городѣ Ломжѣ;

г) одноэтажный каменный домъ, принадлежащій Ломжинскому православному попечительству и предназначенный для помѣщенія церковно-приходской школы и приюта.

д) одноэтажный каменный домъ призрѣнія старцевъ въ гор. Ломжѣ, принадлежащій мѣстному благотворительному обществу.

е) каменное двухэтажное зданіе Остроленкской больницы съ каменнымъ одноэтажнымъ домомъ, служащимъ для помѣщенія смотрителя больницы, кухни, прачешной и склада больничнаго имущества;

ж) въ 1900 году съ ВЫСОЧАЙШАГО соизволенія Попечительному Обществу о Домѣ Трудолюбія передано зданіе бывшей тюрьмы, въ которомъ въ настоящее время подъ помѣщеніе Дома Трудолюбія занято семь комнатъ (бывшихъ камеръ) во второмъ этажѣ, изъ нихъ три отведены для ночлежнаго приюта, остальные для занятій работами и подъ помѣщеніе открытой при Домѣ конторы для найма городской прислуги.

з) каменный двухэтажный и такой-же деревянный одноэтажный домъ призрѣнія старцевъ въ г. Остроленкѣ;

и) каменное двухэтажное зданіе Щучинской больницы съ деревяннымъ одноэтажнымъ домомъ, въ которомъ помѣщается квартира смотрителя больницы и прачешная;

і) одноэтажный каменный домъ призрѣнія инвалидовъ въ гор. Тыкоцинѣ.

**II. Министерства Финансовъ.**

а) двухэтажный каменный домъ въ гор. Ломжѣ, въ которомъ помѣщается Ломжинское Отдѣленіе Государственнаго Банка.

б) въ томъ же городѣ каменные зданія казеннаго виннаго склада съ квартирами служащихъ при складѣ;

в) зданіе Уѣзднаго Казначейства въ гор. Островѣ;

г) 5 каменныхъ двухэтажныхъ домовъ, одинъ одноэтажный домъ и двухэтажный пакгаузъ, занятые Граевскою таможеню и квартирами служащихъ въ ней, двухэтажное каменное зданіе Богушской таможенной заставы, старое деревянное зданіе Домбровской такой же заставы и новое двухэтажное каменное зданіе для помѣщенія заставы.

III. Министерства Земледѣлія и Государственныхъ Имуществъ.

- а) 7 жилыхъ домовъ для лѣсничихъ съ 20 хозяйственными постройками;
- б) 7 жилыхъ домовъ для помощниковъ лѣсничихъ съ 16 хозяйственными постройками;
- в) 143 жилыхъ дома для лѣсной стражи съ 249 хозяйственными постройками.

IV. Министерства Юстиціи.

- а) трехэтажный каменный домъ въ гор. Ломжѣ, въ которомъ помѣщается Ломжинскій Окружный Судъ;
- б) зданія Ломжинской тюрьмы (\*).

V. Министерства Народнаго Просвѣщенія.

Зданіе Ломжинской мужской гимназіи, двухэтажное, каменное, построенное въ 1899 году.

Въ отчетномъ году изъ вышеозначенныхъ зданій были отремонтированы:

Въ гор. Ломжѣ:

- а) казармы 13 пѣхотнаго Бѣлозерскаго полка на 1100 руб.;
- б) зданіе тюрьмы на 1000 руб.;
- в) зданіе мужской гимназіи на сумму 98 руб.;
- г) зданіе городской больницы Св. Духа на сумму 83 р. и
- д) зданіе очистнаго виннаго склада № 1 на сумму 451 руб.

Въ Ломжинскомъ уѣздѣ:

- а) училищныя и гминныя зданія на сумму 398 р. 30 к.

Въ Мазовецкомъ уѣздѣ:

- а) училищныя зданія на сумму 132 руб.
- б) домъ для инвалидовъ въ гор. Тыкоцинѣ на сумму 2500 р.

Въ Щучинскомъ уѣздѣ:

- а) зданія Граевской таможни на сумму 3134 р. 13 к.

**Б. Дороги, мосты и переправы.**

*Черезъ Ломжинскую губернію проходятъ четыре желѣзныя дороги:*

- 1) С.-Петербургско-Варшавская—черезъ Мазовецкій и Островскій уѣзды;
- 2) Принаревская вѣтвь Привислинскихъ желѣзныхъ дорогъ—черезъ Мазовецкій, Ломжинскій, Остроленскій и Островскій уѣзды; 3) вѣтвь Остроленка-Пилява тѣхъ-же дорогъ—черезъ Остроленскій и Островскій уѣзды и 4) главная линия (отъ Одессы до Граева) Юго-Западныхъ желѣзныхъ дорогъ—черезъ Щучинскій уѣздъ.

(\*). Подробное описаніе ихъ въ статьѣ „Арестанты, тюремные замки, аресты и этапы“.

Нижеслѣдующая таблица показываетъ протяженіе линій этихъ дорогъ въ предѣлахъ губерніи, площадь земли, занятой ими, и число станцій:

Наименованіе желѣзной дороги.	Протяженіе желѣзнодорожной линіи въ предѣлахъ Ломжинской губерніи.		Площадь желѣзнодорожной полосы.		Ч и с л о .	
	Верст.	Саженой.	Десятин.	Квадратныхъ саженой.	Станцій.	Другихъ пунктовъ высадки пассаж.
С-Петербургско-Варшавская желѣзная дорога . . .	55	480	550	1162	4	—
<b>Привислинскія желѣзныя дороги:</b>						
Принаревская вѣтвь (отъ ст. Лацы до ст. Малкинъ С.-Петербургско-Варшавской ж.д.)	133	320	814	1188	6	6
Вѣтвь Остроленка-Пилява	41	165	231	1246	2	4
<b>Юго-Западные желѣзныя дороги:</b>						
Линія Одесса-Граево . . .	25	495	133	1713	1	—
<b>Итого . . .</b>	<b>256</b>	<b>460</b>	<b>1730</b>	<b>500</b>	<b>13</b>	<b>10</b>

Находящіяся въ губерніи желѣзнодорожныя станціи распредѣляются по уѣздамъ такимъ образомъ:

Въ уѣздахъ:	Станціи и другіе пункты желѣзныхъ дорогъ, гдѣ останавливаются пассажирскія поѣзда.		
	<i>С.-Петербургско-Варшавской.</i>	<i>Привислинскихъ.</i>	<i>Юго-Западныхъ.</i>
Ломжинскомъ . . .		Червоп.-Боръ (станція) Снядово (разъѣздъ)	
Мазовецкомъ . . .	Лапы (станція) Шепетово (станція)	Лапы (станція) Вноры (станція) Соколы (разъѣздъ)	
Островскомъ . . .	Чижевѣ (станція) Малкинѣ (станція)	Коморово (станція) Малкинѣ (станція) Жизнево (разъѣздъ)	
Остроленскомъ . . .		Остроленка (станція) Гуцинѣ (станція) Пасѣки (станція)	
Щучинскомъ . . .			Подлѣсокъ (подстанція) Граево (станція)

Кромѣ желѣзныхъ дорогъ, улучшенными путями сообщенія въ Ломжинской губерніи являются государственныя шоссейныя дороги вѣдомства Министерства Путей Сообщенія и земскія дороги перваго и втораго разряда, состоящія въ вѣдѣніи администраціи.

Государственныхъ шоссе, какъ видно изъ приложенной къ обзору вѣдомости № 25, въ губерніи 12, общимъ протяженіемъ 469 верстъ 83 саж. съ 33 значительными мостами. Дороги эти, находясь въ завѣдываніи Правленія Варшавскаго Округа Путей Сообщенія, раздѣлены на 5 участковъ (III, IV, V, VI и XIII), мѣстное управленіе которыми ввѣрено 5 начальни-

камь участковъ, при 9 кондукторахъ и 119 дорожныхъ сторожахъ. Для помѣщенія этихъ лицъ при шоссейныхъ дорогахъ находится 40 казенныхъ зданій.

Къ III (Прагско-Новогеоргиевскому) участку принадлежитъ часть Бѣлостокскаго шоссе. къ IV (Бѣлостокскому)—шоссе Ляхово-Островское, Порыте-Висневское, Выгода-Лѣсницкое, Замброво-Бѣлостокское, Шенетово-Бѣльское и часть Бѣлостокскаго шоссе; къ V (Ломжинскому) участку—Ковенское, Ломжа-Островское и Рожано-Островское; къ VI (Сувалкскому) участку—часть Ковенскаго и къ XIII (Осовецкому)—шоссе Менженинь-Стренкова Гора, Ежево-Стренкова Гора и часть Бѣлостокскаго шоссе.

Въ отчетномъ году стоимость всѣхъ работъ на земскихъ дорогахъ опредѣлилась въ суммѣ 57066 руб. 96 коп.

*Земскія дороги*, на основаніи ВѢСОЧАЙШЕ утвержденныхъ 19 іюня 1870 года правилъ, раздѣляются на 3 разряда:

1) большіе губернскіе тракты, проходящіе чрезъ нѣсколько губерній и соединяющіеся съ желѣзными дорогами или большими государственными трактами;

2) побочныя, грунтовыя дороги и уѣздныя, примыкающія къ большимъ трактамъ;

3) проселочныя и полевыя дороги.

Согласно тѣмъ же правиламъ земскія дороги перваго разряда содержатся на счетъ суммъ дорожнаго сбора, который причисляется къ числу специальныхъ средствъ каждой губерніи и находится въ непосредственномъ завѣдываніи губернскихъ правленій; содержаніе дорогъ 2-го разряда отнесено на гминныя средства и производится гминными управленіями и магистратами подъ общимъ наблюденіемъ уѣздныхъ начальниковъ; дороги же 3-го разряда содержатся на счетъ сельскихъ обществъ или владѣльцевъ земель, чрезъ которыя онѣ проходятъ.

Земскихъ дорогъ 1-го разряда въ Ломжинской губерніи 22, протяженіемъ въ 304 версты 38 саженой, въ томъ числѣ: 233 вер. 444 саж. шоссейныхъ дорогъ и 70 вер. 94 сажени грунтоваго тракта. Значительныхъ мостовъ на этихъ дорогахъ 29.

Для ближайшаго надзора за означенными дорогами, при губернскомъ и уѣздныхъ управленіяхъ, кромѣ губернскаго и уѣздныхъ инженеровъ, въ отчетномъ году состояло 8 шоссейныхъ кондукторовъ, а при самихъ дорогахъ—49 сторожей. Расходы по содержанію этихъ лицъ указаны въ статьѣ о дорожномъ сборѣ.

Дорожные сторожа отчасти помѣщались въ домикахъ, построенныхъ при дорогахъ и содержимыхъ на суммы дорожнаго сбора, отчасти же для нихъ отводились квартиры въ придорожныхъ деревняхъ. Дорожныхъ домиковъ въ отчетномъ году было 11, въ томъ числѣ: въ Ломжинскомъ уѣздѣ 6, въ Островскомъ—4 и въ Остроленскомъ—1. Кромѣ того, при дорогахъ находилось 7 строеній, предназначенныхъ для помѣщенія дорожныхъ снарядовъ (катковъ для убивки щебня и треугольника для очистки снѣга съ шоссе).

Въ 1905 году произведены ремонтныя работы на слѣдующихъ перво-разрядныхъ земскихъ дорогахъ:

На Ломжинско-Чижевскомъ шоссе на сумму . . . . .	9070 р. 67 к.
„ Ломжинско-Пржитульскомъ шоссе на сумму . . . . .	1086 р. 80 к.
„ Ломжинско-Винцентскомъ шоссе на сумму . . . . .	3245 р. 83 к.
„ Остроленско-Островскомъ шоссе на сумму . . . . .	5489 р. 93 к.
„ Ломжинско-Рожанской дорогѣ на сумму . . . . .	1190 р. 84 к.
„ Маковско-Праснышскомъ шоссе на сумму . . . . .	463 р. 27 к.
„ Щучинско-Бѣлостокской дорогѣ на сумму . . . . .	8000 р. — к.
„ Мазовецко-Шельковскомъ шоссе на сумму . . . . .	309 р. 79 к.
„ Тыкоцинско-Сокольской дорогѣ на сумму . . . . .	14499 р. 52 к.
„ Чижево-Цѣхановецкомъ шоссе на сумму . . . . .	777 р. 25 к.
„ Островско-Малкинскомъ шоссе на сумму . . . . .	6604 р. 19 к.
и „ Малкино-Гонсіоровскомъ шоссе на сумму . . . . .	1365 р. 55 к.

Общая стоимость всѣхъ дорожныхъ работъ за 1905 годъ 51103 р. 65 к.

Средній расходъ по содержанию одной версты этихъ дорогъ за отчетный годъ составляетъ 168 р. 65 к., не считая издержекъ на содержание дорожной службы.

Земскихъ дорогъ 2-го разряда въ губерніи 68, протяженіемъ въ 1402 версты 279 сажени, изъ коихъ 1386 вер. 135 саж. грунтоваго тракта и 16 вер. 144 саж. шоссированнаго. Значительныхъ мостовъ на этихъ дорогахъ—38.

При производствѣ ремонтныхъ работъ, какъ видно изъ статей о дорожной повинности и о дорожномъ сборѣ, населеніемъ отработано на сихъ дорогахъ 36608 пѣшихъ дней и поставлено 30824 подводы, а равно израсходовано изъ суммъ городскихъ и гминныхъ обществъ 3753 р. 90 к.

Въ нижеслѣдующей поуѣздной таблицѣ указано число и протяженіе государственныхъ и земскихъ дорогъ 1-го и 2-го разрядовъ въ Ломжинской губерніи.

Въ уѣздѣ.	Государствен- ныхъ шоссе.		Земскихъ дорогъ 1-го разряда.						Земскихъ дорогъ 2-го разряда.				И т о г о .							
	Протя- женіе.		Протяженіе.						Протяженіе.				Пр о т я ж е н і е .							
	Ч и с л о . Верстъ.	Сажени.	Шоссе.			Грунто- ваго тракта.			Ч и с л о . Верстъ.	Сажени.	Шоссе.		Грунтоваго тракта.		Шоссе.		Грунтоваго тракта.		В С Е Г О .	
			Верстъ.	Сажени.	Сажени.	Верстъ.	Сажени.	Сажени.			Верстъ.	Сажени.	Верстъ.	Сажени.	Верстъ.	Сажени.	Верстъ.	Сажени.	Верстъ.	Сажени.
Ломжинскомъ . . . . .	8 158	136 1/2	6	46	373	7	—	16	6 200	238	425	30	211	209 1/2	245	425	457	134 1/2		
Кольненскомъ . . . . .	1 21	—	2	32	332	—	—	11	—	181	—	14	53	332	181	—	234	332		
Мазовецкомъ . . . . .	5 82	449	6	28	483	22	50	9	—	170	125	20	111	432	192	175	304	107		
Маковскомъ . . . . .	2 35	—	3	23	370	6	380	8	—	154	250	13	58	370	161	130	220	—		
Островскомъ . . . . .	4 83	284 1/2	5	61	443	—	—	18	—	308	375	27	145	227 1/2	308	375	454	102 1/2		
Остроленскомъ . . . . .	3 37	—	4	35	263	28	200	13	4 273	176	381	20	77	36	205	81	282	117		
Щучинскомъ . . . . .	1 51	213	2	4	180	5	20	13	5 171	156	79	16	61	64	161	99	222	163		
Всего въ губерніи	12 469	83	23	233	444	69	150	68	16 144	1386	135	103	719	171	1455	285	2174	456		

*Тарифныхъ мостовъ*, т. е. такихъ, за проѣздъ черезъ которые взимается плата по установленной и постоянной таксѣ, въ Ломжинской губерніи 8. Изъ нихъ три моста находятся на государственныхъ шоссеиныхъ дорогахъ, а остальные 5—на земскихъ дорогахъ. Сборы по первымъ тремъ мостамъ поступаютъ въ государственный доходъ, а изъ числа остальныхъ пяти: по одному—въ пользу Маковской городской кассы, по одному—въ пользу Чижевскаго посадекаго общества и по тремъ—въ пользу частныхъ владѣльцевъ.

Мѣстонахожденіе каждаго тарифнаго моста и вырученный отъ него доходъ указаны въ слѣдующей таблицѣ.

№ по порядку.	Мѣсто нахождения моста.	Сумма выроченнаго похода въ 1905 году.				Въ чью пользу поступили сборы и какъ взимались.
		Валоваго.		Чистаго.		
		руб.	коп.	руб.	коп.	
<b>На государственныхъ шоссеиныхъ дорогахъ:</b>						
1	На Бѣлостокскомъ шоссе при д. Злоторія Мазовецкаго уѣзда черезъ рѣку Наревъ	—	—	489	22	Въ пользу казны путемъ отдачи въ аренду частнымъ предпринимателямъ.
2	На Ковенскомъ шоссе черезъ ту-же рѣку у города Ломжи	—	—	3465	—	
3	У города Остроленки	2531	71	1934	70	Въ пользу казны при посредствѣ дорожнаго администраціи.
		2591	71	5888	92	
<b>На земскихъ дорогахъ:</b>						
4	На Ломжинско-Чижевскомъ шоссе 1-го разряда у пос. Чижева черезъ рѣку Брокъ.	—	—	248	—	Въ пользу Чижевскаго посадекаго общества отлачено въ арендное содержаніе.
5	На Маковско-Шельковскомъ шоссе 1-го разряда у гор. Макова черезъ рѣку Оржицъ	—	—	1837	—	
6	На Остроленско-Праснышской дор. 2-го разряда при дер. Прижистанъ Маковскаго уѣзда черезъ рѣку Омудель	—	—	30	—	Въ пользу Маковской городской кассы путемъ отдачи въ аренду част. предприним.
7	На Островско-Чижевской дорогѣ 2-го разряда при дер. Мяново, Островскаго уѣзда черезъ рѣку Брокъ	—	—	48	—	
8	На дорогѣ 3-го разряда у пос. Цѣхановца, Мазовецкаго уѣзда черезъ рѣку Нурець	—	—	700	—	Въ пользу частныхъ владѣльцевъ.

*Порожные переправы* черезъ рѣки устроены въ 16 мѣстахъ Ломжинской губерніи, а именно:

въ Ломжинскомъ уѣздѣ, черезъ рѣку Боберь: у деревни Рутковское (двѣ переправы), и при имѣніи Кемпа (двѣ переправы); черезъ рѣку Наревъ: у дер. Русь (одна переправа), у дер. Витково (одна переправа) и у пос. Визны (двѣ переправы), у дер. Будзишки (одна переправа), у дер. Кржево-Гродзаново (двѣ переправы), у дер. Раково-Богине (одна переправа), у пос. Новогорода (двѣ переправы) и у дер. Гронды-Вонецке (одна переправа);

въ Мазовецкомъ уѣздѣ—черезъ рѣку Наревъ, у гор. Тыкоцина; въ Маковскомъ уѣздѣ черезъ рѣку Наревъ, у дер. Лахи и въ Островскомъ уѣздѣ черезъ рѣку Бугъ, у дер. Мыслиборы и у дер. Ленгъ-Нурскій.

Изъ числа означенныхъ переправъ одна принадлежитъ Тыкоцинской городской кассѣ, двѣ—Визненскому и Новогородскому посадекимъ обществамъ, а остальные 13 частнымъ владѣльцамъ.

На всѣхъ переправахъ въ отчетномъ году имѣлось по одному порому на каждомъ. Плата за перевозъ взималась отчасти по утвержденнымъ тарифамъ, отчасти по добровольному соглашенію владѣльцевъ поромовъ съ переправляющимися лицами.

### В. Почты и телеграфы.

Ломжинская губернія входитъ въ составъ Гродненскаго почтово-телеграфнаго округа. Въ 1905 году въ губерніи находились слѣдующія почтово-телеграфныя учрежденія:

#### *Въ Ломжинскомъ уездѣ.*

- 1) Ломжинская почтово-телеграфная контора (въ гор. Ломжѣ).
- 2) Замбровская почтово-телеграфная контора (въ пос. Замбровѣ).
- 3) Мястковское почтовое отдѣленіе открыто въ 1899 г. (въ дер. Мястковѣ).
- 4) Снядовское почтово-телеграфное отдѣленіе открыто въ 1899 году. (въ пос. Снядовѣ).

#### *Въ Кольненскомъ уездѣ.*

- 5) Кольненское почтово-телеграфное отдѣленіе (въ гор. Кольно).
- 6) Стависковское почтово-телеграфное отдѣленіе (въ пос. Стависки).
- 7) Едвабинское почтовое отдѣленіе (въ пос. Едвабно).

#### *Въ Мазовецкомъ уездѣ.*

- 8) Мазовецкое почтово-телеграфное отдѣленіе (въ пос. Мазовецкѣ).
- 9) Тыкоцинское почтово-телеграфное отдѣленіе (въ гор. Тыкоцинѣ).
- 10) Лапское почтово-телеграфное отдѣленіе (въ дер. Лапы, при станціи С.-Петербурго-Варшавской желѣзной дороги).
- 11) Шенетовское почтовое отдѣленіе (при станціи Шенетово С.-Петербурго-Варшавской желѣзной дороги).
- 12) Сокольское почтовое отдѣленіе (въ пос. Соколы).

#### *Въ Маковскомъ уездѣ.*

- 13) Маковское почтово-телеграфное отдѣленіе (въ гор. Маковѣ).
- 14) Рожанское почтово-телеграфное отдѣленіе (въ пос. Рожанѣ).

#### *Въ Островскомъ уездѣ.*

- 15) Островская почтово-телеграфная контора (въ гор. Островѣ).
- 16) Малкинская почтово-телеграфная контора (въ дер. Малкинѣ).
- 17) Чижевское почтово-телеграфное отдѣленіе (въ пос. Чижевѣ).
- 18) Нурское почтовое отдѣленіе (въ пос. Нурѣ).
- 19) Костельненское почтовое отдѣленіе (въ пос. Зарембы-Костельне, открыто въ 1901 году).

*Въ Остроленкскомъ уездѣ.*

- 20) Остроленкская почтово-телеграфная контора (въ гор. Остроленкѣ).  
 21) Мышинецкое почтово-телеграфное отдѣленіе (въ пос. Мышинцѣ).  
 22) Гудинское почтово-телеграфное отдѣленіе (при станціи Гудинь Принаревской желѣзной дороги).  
 23) Кадзидловское почтовое отдѣленіе (въ дер. Кадзидло).  
 24) Говоровское почтовое отдѣленіе (открыто въ 1899 году въ пос. Говорово).  
 25) Червинское почтовое отдѣленіе (открыто въ 1899 году въ пос. Червинь).

*Въ Щучинскомъ уездѣ.*

- 26) Щучинская почтово-телеграфная контора (въ гор. Щучинѣ).  
 27) Граевская почтовая контора (въ пос. Граевѣ).  
 28) „ телеграфная контора (тамъ же).  
 29) Райгородское почтово-телеграфное отдѣленіе (въ пос. Райгородѣ).

Лицъ, служащихъ въ почтово-телеграфныхъ, почтовыхъ и телеграфныхъ учрежденіяхъ Ломжинской губерніи, было:

чиновниковъ . . . . .	108
унтеръ-офицеровъ . . . . .	1
почталіоновъ . . . . .	56
сторожей . . . . .	25

Конныхъ почтовыхъ станцій въ губерніи находилось 11.

На этихъ почтовыхъ станціяхъ въ отчетномъ году содержалось:

повозокъ . . . . .	33
лошадей . . . . .	61
почто-содержателей . . . . .	11
почтарей . . . . .	30

Со всѣхъ станцій отпущено было лошадей:

подъ почты и эстафеты . . . . .	10763
„ проѣзжающихъ . . . . .	1260

По почтовымъ трактамъ въ теченіе года пройдено почтами:

по желѣзнымъ дорогамъ . . . . .	267321 в.
„ шоссейнымъ „ . . . . .	170283 в.
„ грунтовымъ „ . . . . .	28856 в.

Протяженіе почтовыхъ трактовъ въ губерніи:

желѣзнодорожныхъ . . . . .	306 в.
шоссейныхъ . . . . .	268 <sup>1</sup> / <sub>4</sub> в.
грунтовыхъ . . . . .	71 <sup>3</sup> / <sub>4</sub> в.

Протяженіе телеграфныхъ линій въ губерніи составляетъ 3440<sup>3</sup>/<sub>4</sub> в.  
 на нихъ проводовъ . . . . . 6319<sup>1</sup>/<sub>4</sub> в.

Протяженіе телефонныхъ линий въ губерніи . . . . .	9½ в.
на нихъ проводовъ . . . . .	9½ в.

Въ 1905 году оборотъ почтово-телеграфныхъ суммъ по учрежденіямъ Ломжинской губерніи былъ слѣдующій:

За конверты, марки, бланки и бандероли . . . . .	114728 р. 84 к.
„ сборъ съ проѣзжающихъ на почтов. лошадяхъ . . . . .	129 р. 72 к.
„ передачу телеграфныхъ депешъ . . . . .	42387 р. 54 к.
„ сборъ съ эксплуатаціи телефонныхъ сообщений . . . . .	302 р. 46 к.
Разные доходы . . . . .	210 р. 91 к.
Итого . . . . .	157759 р. 47 к.

Р А С Х О Д Ъ.

На содержаніе личнаго состава . . . . .	59650 р. 69 к.
„ хозяйственные расходы . . . . .	15628 р. 37 к.
„ прогоны за возку почтъ и эстафеть . . . . .	13900 р. 86 к.
„ леченіе нижнихъ служителей . . . . .	54 р. 54 к.
„ пересылку депешъ и возвратъ подателямъ . . . . .	719 р. 29 к.
„ ремонтъ телеграфныхъ линий . . . . .	3997 р. 81 к.
„ разные расходы . . . . .	6078 р. 18 к.
Итого . . . . .	100029 р. 74 к.

Разнаго рода корреспонденцій получено и отправлено.

I. Почтовой.

1. Внутренней:

а) иногородней:	Отправлено.	Получено.
Писемъ закрытыхъ оплаченныхъ . . . . .	—	1628389
„ невоплнѣ оплаченныхъ . . . . .	—	35816
„ бесплатныхъ . . . . .	—	648818
„ открытыхъ . . . . .	—	876798
„ заказныхъ . . . . .	—	93081
Бандерольныхъ отправленій . . . . .	—	197728
Денежныхъ и цѣнныхъ пакетовъ . . . . .	26543	104240
цѣнностью на сумму . . . . .	9095651 р.	12188372 р.
Посылокъ и узловъ цѣнныхъ . . . . .	5337	17538
цѣнностью на сумму . . . . .	452536 р.	148032 р.
Посылокъ безъ цѣны . . . . .	1497	20180
Абонементныхъ періодическихъ изданій . . . . .	23972	1514133
Эстафеть . . . . .	—	—
Корреспонденцій съ наложеннымъ платежемъ . . . . .	606	7032
цѣнностью на сумму . . . . .	7812	53417
б) городской:		
Писемъ закрытыхъ . . . . .	—	28694
„ открытыхъ . . . . .	—	8887

Писемъ заказныхъ . . . . .	—	5409
Бандерольныхъ отправленій . . . . .	—	26560
Денежныхъ и цѣнныхъ пакетовъ . . . . .	—	663
цѣнностью на сумму . . . . .	—	10578
2. М е ж д у н а р о д н о й:		
Писемъ франкированныхъ . . . . .	280412	600058
„ нефранкированныхъ . . . . .	109499	8278
„ открытыхъ . . . . .	120796	203903
„ рекомендованныхъ . . . . .	10126	22503
Бандерольныхъ отправленій . . . . .	29028	48463
Абонементныхъ періодическихъ изданій . . . . .	—	16857
Денежныхъ и цѣнныхъ пакетовъ . . . . .	2078	20773
цѣнностью на сумму . . . . .	171265 р.	1607774 р.
Посылокъ и узловъ цѣнныхъ . . . . .	74	73
цѣнностью на сумму . . . . .	1020 р.	1164 р.
Посылокъ безъ цѣны . . . . .	13	392
II. Телеграфной.		
1. В н у т р е н н е й:		
Телеграммъ тарифныхъ . . . . .	54022	74732
„ бесплатныхъ . . . . .	3626	9223
2. М е ж д у н а р о д н о й:		
Телеграммъ тарифныхъ . . . . .	1005	1743
„ бесплатныхъ . . . . .	83	99
III. Денежныхъ переводовъ.		
По почтѣ . . . . .	63118	148927
„ телеграфу . . . . .	1722	4427
Итого на сумму . . . . .		2590371 р. 4030031 р.

### Г. Народная нравственность.

(Приложеніемъ къ этой статьѣ служатъ вѣдомости № 10, 11, 12 и 13).

Нравственныя качества населенія оцѣниваются большею или меньшею преступностью его и самимъ характеромъ преступленій.

Количество преступленій и проступковъ, подсудныхъ окружному суду, и число осужденныхъ въ 1905 году было:

преступленій . . . . .	674
Осужденныхъ:	
мужчинъ . . . . .	429
женщинъ . . . . .	67

Если разбить общее количество преступленій, подсудныхъ окружному суду, на категоріи и изъ послѣднихъ взять только тѣ, въ которыхъ было наибольшее число преступленій, тановыми окажутся:

Сопrotивленіе распоряженіямъ правительства и неповиновеніе установленнымъ властямъ . . . . .	Число преступленій. 40
--	---------------------------

Неуваженіе къ присутственнымъ мѣстамъ и чиновникамъ при отправленіи ими обязанностей службы . . . . .	20
Нарушеніе таможенныхъ уставовъ . . . . .	52
Нарушеніе общественнаго спокойствія и порядка . . . . .	21
Смертоубійство . . . . .	18
Нанесеніе увѣчій, ранъ и другихъ поврежденій здоровья . . . . .	268
Оскорбленіе чести и цѣломудрія женщинъ, личныя обиды и клевета . . . . .	36
Кража . . . . .	64
Преступленія и проступки чиновниковъ по особымъ родамъ службы . . . . .	6

Сравнительно съ 1904 годомъ число преступленій въ 1905 г. было болѣе на 153.

Что касается дѣлъ о преступленіяхъ и проступкахъ, разбираемыхъ въ судебно-мировыхъ учрежденіяхъ, то таковыхъ было въ 1905 году 13979, менѣе противъ 1904 года на 1382.

#### Д. Арестанты, тюремныя замки, аресты и этапы.

(Приложеніемъ къ этой статьѣ служитъ вѣдомость № 14).

Мѣсть заключенія въ Ломжинской губерніи 51, въ томъ числѣ: Ломжинская тюрьма, 2 судебныхъ (детенціонныхъ) ареста, Остроленскій соединенный арестный домъ, 5 полицейскихъ ареста и 42 гминныхъ ареста.

Во всѣхъ этихъ мѣстахъ заключенія къ 1 января 1905 года состояло арестантовъ: мужчинъ 257, женщинъ 64, итого 321, въ отчетномъ году поступило 8900 муж. и 1659 женщ., выбыло 8744 муж. и 1688 женщ., осталось къ 1 января 1906 года: мужчинъ 413, женщинъ 35, итого 448.

*Ломжинская тюрьма.* Сущестующая въ гор. Ломжѣ уголовно-слѣдственная тюрьма центральной системы на 450 человѣкъ построена въ 1892 году на средства казны и состоитъ изъ 11 зданій. Тюрьма эта вмѣщаетъ въ себѣ 230 одиночныхъ мужскихъ камеръ, 59 такихъ же женскихъ, 11 общихъ камеръ для помѣщенія 121 мужчины, 3 общія камеры для 27 женщинъ, 8 карцеровъ, лазаретъ для 26 мужчинъ и отдѣльный лазаретъ для 12 женщинъ. Въ тюремныхъ зданіяхъ находится православная домовая церковь, часовня для заключенныхъ римско-католическаго исповѣданія и молитвенный залъ для евреевъ, квартиры начальника тюрьмы, его помощника и большинства надзирателей, а также всѣ необходимыя хозяйственныя заведенія.

Тюремный участокъ занимаетъ площадь въ 1 дес. 1940 кв. саж.

Обычный ежегодный ремонтъ (побѣлка, покраска и т. п.) былъ произведенъ хозяйственнымъ образомъ съ расходомъ въ суммѣ 1150 р.

Отопленіе камеръ въ тюрьмѣ паровое. На отопленіе, варку пищи, топку бани, печеніе хлѣба и т. п. израсходовано дровъ 74 полукуб. саж. и 30325 пуд. камен. угля. Матеріалы для топлива доставлялись подрядчиками согласно заключенныхъ съ ними контрактовъ, по цѣнѣ 23,47 коп. за пудъ каменнаго угля съ доставкой въ тюрьму и по 7 р. 50 к. за полукубическую сажень дровъ. За дрова въ 1905 году уплачено 556 руб. 34 коп., за уголь—7187 руб. 80 коп., а всего 7744 руб. 14 коп.

Освѣщается тюрьма керосиновыми лампами, которыхъ имѣется 436 штукъ. Керосинъ покупается начальникомъ тюрьмы по справочнымъ цѣнамъ. Въ отчетномъ году израсходовано 990 пудовъ 18<sup>7</sup>/<sub>12</sub> фунтовъ керосина на сумму 1908 руб. 17 коп.

Очистка дымовыхъ трубъ въ тюремныхъ зданіяхъ производилась хозяйственнымъ способомъ трудомъ арестантовъ.

Очистка отхожихъ мѣстъ въ тюрьмѣ производилась собственнымъ ассенизаціоннымъ обозомъ, который, кромѣ того, исполнялъ за плату очистку нѣкоторыхъ казенныхъ и частныхъ зданій въ городѣ. На содержаніе ассенизаціоннаго обоза въ отчетномъ году израсходовано 2015 р. 65 к., въ томъ числѣ изъ казенныхъ суммъ 1148 р. и изъ заработанныхъ суммъ 867 р. 65 к.

Движеніе арестантовъ въ Ломжинской тюрьмѣ за отчетный годъ представляется въ слѣдующихъ цифрахъ:

Къ 1 января 1905 года въ тюрьмѣ содержалось арестантовъ:

	Мужчинъ.	Женщинъ.	Объ пола.
1) подсѣдственныхъ . . . . .	50	5	55
2) приговоренныхъ къ тюремному заключенію . . . . .	51	40	91
3) приговоренныхъ въ исправительныя арестантскія отдѣленія . . . . .	49	—	49
4) приговоренныхъ въ каторжныя работы . . . . .	2	1	3
5) политическихъ арестантовъ . . . . .	5	—	5
6) контрабандистовъ . . . . .	2	—	2
Итого . . . . .	159	46	205

Въ теченіе 1905 года прибыло арестантовъ всѣхъ означенныхъ шести категорій . . . . .	777	86	863
	936	132	1068
Въ 1905 году убыло . . . . .	654	104	758
Осталось къ 1 января 1906 года . . . . .	282	28	310

въ томъ числѣ:

1) подсѣдственныхъ . . . . .	72	7	79
2) приговоренныхъ къ тюремному заключенію . . . . .	69	18	87
3) приговоренныхъ въ исправительныя арестантскія отдѣленія . . . . .	39	—	39
4) приговоренныхъ въ каторжныя работы . . . . .	4	—	4

5) политическихъ арестантовъ . . . . .	28	2	30
6) административныхъ . . . . .	70	1	71
Итого, какъ выше.	282	28	310

Среднее суточное число арестантовъ, содержавшихся въ отчетномъ году, составляло 227, считая въ сутки мужчинъ 189, а женщинъ 38.

Поставка продовольствія для арестантовъ въ 1905 году производилась съ подряда, согласно тарифу, съ платою по 7,33 коп. за дневную порцію для одного арестанта безъ хлѣба; хлѣбъ же заготовлялся въ тюремныхъ хлѣбопекарняхъ трудомъ арестантовъ, при чемъ ржаная мука доставлялась подрядчикомъ по 93 коп. за пудъ, соль — по 47 коп. за пудъ и тминъ — по 23 коп. за фунтъ. Подрядчикамъ за продовольствіе арестантовъ уплачено 6072 руб. 49 к., а за муку, соль и тминъ 1929 р. 75 к.

Одежда, бѣлье и постельныя принадлежности для заключенныхъ заготовлялись въ тюрьмѣ трудомъ арестантовъ. Потребовавшіеся для этого въ отчетномъ году 865 арш. 8,5<sup>6</sup> верш. сѣраго сукна были получены изъ Хенцинской тюрьмы, прочіе же матеріалы, а именно: холстъ, тикъ и утиральники приготовлены въ Ломжинской тюремной ткацкой мастерской.

За обувь, полагая въ сутки по  $\frac{3}{8}$  коп. на арестанта, приговореннаго къ заключенію и по  $\frac{3}{16}$  коп. на состоящаго подъ слѣдствіемъ, въ 1905 г. уплачено начальнику тюрьмы 260 р. 51 к.; за стирку арестантскаго бѣлья, считая по  $\frac{1}{8}$  коп. въ сутки за одного арестанта, выдано ему 300 р. 4 к.

Леченіе арестантовъ производилось въ тюремномъ лазаретѣ, въ которомъ къ 1 января 1905 года:

состояло . . . . .	2 больн.
поступило въ 1905 году . . . . .	50 "
выбыло по излеченіи . . . . .	47 "
умерло . . . . .	1 "
осталось къ 1 января 1906 года . . . . .	4 "

Число амбулаторныхъ больныхъ составляло 4119 человекъ.

Арестанты снабжались медикаментами по рецептамъ тюремнаго врача, а лекарства и лечебныя средства доставлялись въ тюремную аптеку владельцемъ одного изъ аптечныхъ магазиновъ въ г. Ломжѣ. За доставленныя въ 1905 году лекарства уплачено 190 р. 38 к.

Наблюденіе за исправнымъ дѣйствіемъ телефона какъ въ тюрьмѣ, такъ въ квартирахъ Губернатора и Вице-Губернатора, Губернскомъ Правленіи и въ камерѣ Прокурора, принялъ на себя машинистъ тюрьмы, окончившій электротехническую школу, за вознагражденіе 120 руб. въ годъ.

Въ отчетномъ году тюремная администрація, по примѣру прежнихъ лѣтъ, стремилась къ занятію работами по возможности всѣхъ арестантовъ, обязанныхъ къ тому по закону.

Общій ходъ арестантскихъ работъ и полученные отъ нихъ доходы за 1905 годъ опредѣляются слѣдующими цифровыми данными:

Рабочихъ дней всего было 36833 (на 5316 мѣсе 1904 г.), изъ нихъ: а) 2975 дней проведено арестантами на доходныхъ наружныхъ работахъ, внѣ тюремной ограды, а именно: при ассенизаціонномъ обозѣ и земляныхъ работахъ по найму у частныхъ лицъ, б) 14095 на доходныхъ внутреннихъ работахъ въ тюремныхъ мастерскихъ: слесарной, столярной, ткацкой и прядильной и в) 19763—на работахъ по тюремному хозяйству.

Отъ наружныхъ работъ получено дохода 1689 р. 25 к., отъ внутреннихъ—2343 р. 92 к., итого 4032 р. 92 к. (на 892 р. 94 к. мѣсе, чѣмъ въ 1904 году).

Сумма 4032 р. 92 к. распределена такимъ образомъ:

израсходовано на покупку матеріаловъ . . . . .	920 р. 51 к.
выдано въ вознагражденіе арестантамъ, занятымъ платными работами . . . . .	1070 р. — к.
внесено въ доходъ казны . . . . .	1010 р. 40 к.
и перечислено въ доходъ мѣстѣ заключенія . . . . .	1032 р. 1 к.

Изъ послѣдней суммы (1032 р. 1 к.) употреблено: на вознагражденіе арестантовъ, занятыхъ хозяйственными работами, 181 р. 69 к. и на ремонтъ инструментовъ для работъ 226 р. 27 к.; затѣмъ изъ оставшейся наличности въ суммѣ 624 р. 5 к. выдано въ награду чинамъ тюремнаго вѣдомства 344 р. и 280 р. 5 к. перечислено въ распоряженіе Главнаго Тюремнаго Управленія.

Среди арестантскихъ работъ, производившихся внѣ тюремной ограды, главное мѣсто занимали работы при тюремномъ ассенизаціонномъ обозѣ. Для этихъ работъ ежедневно наряжалось по 7 арестантовъ, съ платою по 8 р. въ мѣсяць. За работы тюремнаго обоза въ казенныхъ и общественныхъ зданіяхъ (кроме тюрьмы) въ отчетномъ году выручено 1557 р. 90 к., изъ числа коихъ отнесено на плату арестантамъ 672 р., а остальные 885 руб. 90 коп. зачислены на возстановленіе кредита по § 4 ст. 4 доходной смѣты Министерства Юстиціи по тюремной части.

Въ 1905 году въ тюрьмѣ имѣлось 20 ткацкихъ станковъ, 100 самопрялокъ, 4 цекварки, 5 шулярокъ, 10 мотаковъ, одна сновальня и станокъ для очистки кудели. Въ дѣйствиіе было только 10—12 ткацкихъ станковъ, а въ прядильнѣ прядли только женщины, не способныя къ иной работѣ.

Работою руководили тюремные надзиратели: одинъ—по ткацкому мастерству, другой—пряденіемъ и велъ отчетность по ткацкому и прядильному мастерствамъ.

Въ отчетномъ году выпрядено на самопрялкахъ:

льняной пряжи . . . . .	305 мотковъ.
пачесной пряжи . . . . .	448 „
паклянной пряжи . . . . .	141 „

Выткано холста:

пачеснаго . . . . .	11694 арш.
пакляннаго (подкладочнаго) . . . . .	6748 "
обыкновеннаго тика 19 верш. ширины . . . . .	9475 "
"    "    16    "    "    . . . . .	2360 "
утиральниковъ . . . . .	5314 "
цвѣтныхъ половиковъ . . . . .	648 "

Израсходовано:

1) на потребность тюрьмы и на арестантскую одежду:

утиральниковъ . . . . .	364 арш.	8 верш.
обыкновеннаго тика . . . . .	600 "	— "
пачеснаго холста . . . . .	4609 "	6 "
пакляннаго " . . . . .	523 "	— "

2) на постройку надзирательской одежды:

двойнаго тика . . . . .	120 "	— "
пакляннаго холста . . . . .	206 "	4 "

Продано:

утиральниковъ . . . . .	5054 "	8 "
обыкновеннаго тика 19 вер. ширины . . . . .	10086 "	8 "
"    "    16    "    "    . . . . .	196 "	2 "
пачеснаго холста . . . . .	2265 "	2 "
пакляннаго " . . . . .	5049 "	8 "
цвѣтныхъ половиковъ . . . . .	414 "	8 "

Выслано въ Плоцкую тюрьму:

двойнаго тика . . . . .	55 "	11 "
обыкновеннаго тика . . . . .	1000 "	— "
пачеснаго холста . . . . .	10000 "	— "

Осталось къ зачету на 1906 годъ:

утиральниковъ . . . . .	1448 "	8,29 "
двойнаго тика . . . . .	354 "	2 "
тика 19 верш. ширины . . . . .	4601 "	7 "
"    16    "    "    . . . . .	1708 "	5 "
льнянаго холста . . . . .	1 "	15,74 "
пачеснаго " . . . . .	5037 "	— "
пакляннаго " . . . . .	1865 "	7,59 "
половиковъ цвѣтныхъ . . . . .	589 "	— "

Продажная цѣна на холстъ въ отчетномъ году была слѣдующая:

а) обыкновенный тикъ 16 верш. ширины . . . . .	19 коп. арш.
б) такой же тикъ 19 " " . . . . .	22 <sup>1</sup> / <sub>2</sub> " "
в) паклянный холстъ 16 " " . . . . .	13 " "
г) пачесный небѣленый 16 " " . . . . .	16 " "
д) тоже съ льнянымъ уткомъ . . . . .	20 " "

е) двойной тикъ	16	вер. ширины	17	"	"
ж) пачесный холстъ бѣленый . . . . .			17	"	"
з) утиральный холстъ	10	" "	12 <sup>1</sup> / <sub>2</sub>	"	"
и) цвѣтные половики	14	" "	17	"	"
и) тоже	21	" "	24	"	"
и к) тоже двойной толщины . . . . .			30	"	"

Слесарные и кузнечные мастерские, кромѣ работъ собственно для тюрьмы, а именно—при уходѣ за сѣтью водопроводовъ, водяного отопленія тюрьмы и имѣющихся для сего паровыхъ котловъ и паровой машины, изготовляли въ мастерскихъ подъ руководствомъ опытнаго тюремнаго машиниста, по профессіи слесаря, штампы для марокъ, цинковыя ванны, такія же ведра и коневки, желѣзныя кровати, такія же ограды на кладбище, исправляли замки, лудили кухонную посуду; всего заработано было 574 руб. 95 коп.

Столярныя и плотничьи работы состояли въ исполненіи заказовъ по изготовленію болѣе простой мебели, въ плетеніи сидѣній и спинокъ для стульевъ и т. п.; заработано всего 79 руб. 45 коп.

Швальня и сапожная мастерскія работали преимущественно на потребности тюрьмы и только въ свободное время исполнялись частные заказы: шитье тюфячныхъ и сухарныхъ мѣшковъ, шитье и починка бѣлья и пр. Заработано было всего 251 руб. 14 коп.

За разныя случайныя работы (красильныя, каменщицы и др.) выручено 420 руб. 60 коп.

На бетонномъ заводѣ арестантами заработано 73 руб. 69 коп.

*Арестный домъ.* Съ 1 января 1904 г. въ гор. Остроленкѣ открытъ арестный домъ для заключенія арестантовъ изъ слѣдующихъ мѣстностей: а) всѣхъ вообще присужденныхъ къ аресту, подсѣдственныхъ и административныхъ арестантовъ изъ гор. Остроленки и гминь: Ржекунъ, Трошинъ, Наклы и Насядки Остроленскаго уѣзда; б) присужденныхъ къ аресту изъ гмины Дылево, Остроленскаго уѣзда; в) присужденныхъ къ аресту на срокъ свыше трехъ дней изъ гминь: Мышинець, Вахъ, Червинъ, Писки, Говорово и Щавинъ, Остроленскаго уѣзда, а также мѣстностей, входящихъ въ составъ гминнаго суда 2-го округа Маковского уѣзда и 1-го, 2-го и 4-го округовъ Островскаго уѣзда. Арестный домъ каменный 2-хъ этажный, покрытый листовымъ оцинкованнымъ желѣзомъ, состоитъ изъ 10 мужскихъ камеръ на 60 человекъ и 3 камеръ на 12 женщинъ, 2 камеръ для одиночнаго заключенія, 2 карцеровъ, 2 цейхгаузовъ, конторы, надзирательской, комнаты для дежурнаго, кладовой и кухни. Домъ для смотрителя каменный, одноэтажный, покрытый листовымъ желѣзомъ, состоитъ изъ 5 комнатъ и кухни. Хозяйственное строеніе каменное, покрытое листовымъ желѣзомъ; въ немъ комната для дворника, ледникъ и сарай. Строенія обнесены каменнымъ за-

боромъ, во дворѣ артезианскій колодезь. Арестныя зданія возведены въ 1903—1904 г. на купленномъ участкѣ земли пространствомъ 1000 кв. саж. за 540 руб. Постройка зданій произведена подряднымъ способомъ за сумму 53640 р.; заготовленіе мебели, посуды и другихъ хозяйственныхъ принадлежностей обошлось въ 1375 р.; всего на устройство арестнаго дома израсходовано изъ штрафныхъ суммъ, отчисляемыхъ на устройство арестныхъ помѣщеній, 55555 руб. Къ 1-му января 1905 г. въ арестномъ домѣ было арестантовъ 13 мужчинъ и 2 женщины, въ отчетномъ году поступило 725 мужчинъ и 136 женщинъ, выбыло 714 мужч. и 138 женщ., осталось къ 1-му января 1906 года 24 мужчины и 2 женщины.

*Аресты.* Въ Ломжинской губерніи существовали въ 1905 г. 2 судебныхъ (детенціонныхъ) ареста, въ городахъ: Щучинѣ—на 16 и Тыкоцинѣ—на 7 человекъ. Аресты эти содержатся на счетъ суммъ Государственнаго Казначейства, ассигнуемыхъ по смѣтѣ Главнаго Тюремнаго Управления. Щучинскій и Тыкоцинскій детенціонные аресты помѣщались въ нанятыхъ частныхъ домахъ. Къ 1-му января 1905 года въ этихъ арестахъ было заключенныхъ мужчинъ 5 и женщинъ 3; въ отчетномъ году поступило 392 мужчинъ и 68 женщинъ, выбыло 390 мужчинъ и 71 женщина, осталось на 1906 г. мужчинъ 7. Расходъ на продовольствіе содержащихся въ означенныхъ арестахъ подсѣдственныхъ и приговоренныхъ арестантовъ производился изъ тюремныхъ суммъ въ размѣрѣ, опредѣленномъ утвержденною на 1905 годъ Министеромъ Юстиціи нормою, т. е. по 9 коп. въ сутки на человека; предметы для продовольствія заготавливались для нихъ хозяйственнымъ образомъ, подъ наблюденіемъ завѣдывающихъ арестными помѣщеніями.

*Городскихъ полицейскихъ арестовъ* въ Ломжинской губ. 5. Устроены они при городскихъ магистратахъ, въ городахъ Ломжѣ и Маковѣ на 12, Кольнѣ и Щучинѣ на 16 и Островѣ на 20 человекъ. Къ 1 января 1905 г. во всѣхъ полицейскихъ арестахъ содержалось мужчинъ 34, женщинъ 7, итого 41, въ отчетномъ году поступило 3509 мужчинъ и 661 женщина, выбыло 3465 мужчинъ и 661 женщина; осталось къ 1-му января 1906 г. мужчинъ 78, женщинъ 7, итого 85. Помѣщенія этихъ арестантовъ содержались на счетъ городскихъ суммъ; что же касается продовольствія заключенныхъ въ нихъ лицъ, то пересыльные арестанты, не имѣющіе собственныхъ средствъ, получали на продовольствіе кормовыя деньги изъ кредитовъ, ассигнованныхъ на счетъ суммъ транспортнаго сбора, по 9 коп. въ день, а судебные арестанты—изъ суммъ Государственнаго Казначейства, отпущенныхъ по тюремной смѣтѣ.

Наконецъ, при 42 гминныхъ управленіяхъ Ломжинской губерніи находится такъ называемые *гминные аресты* для временнаго помѣщенія задерживаемыхъ полиціей лицъ и содержанія приговариваемыхъ къ кратковременному заключенію гминными судами жителей или только своей гмины, или двухъ-трехъ гминъ, входящихъ въ округъ одного гминнаго суда. Аресты эти содержатся на счетъ гминъ. Во всѣхъ 42 такого рода арестахъ къ 1-му

января 1905 года было заключенных: мужчинъ 46, женщинъ 6, итого 52; въ отчетномъ году поступило 3497 мужчинъ и 708 женщинъ; выбыло 3521 мужчинъ и 714 женщинъ, осталось къ 1 января 1906 года—мужчинъ 22.

*Этапы.* Въ Ломжинской губерніи находится два промежуточныхъ этапныхъ пункта для ночлега арестантовъ въ пути.

Пункты эти помѣщаются въ городѣ Щучинѣ и посадѣ Стаvisки.

Въ общемъ на содержаніе Ломжинской тюрьмы, detenціонныхъ и полицейскихъ арестовъ, этаповъ, а также на пересылку праздношатающихся и перевозку нижнихъ чиновъ земской стражи, уволенныхъ отъ службы, по смѣтѣ Министерства Внутреннихъ Дѣлъ, по § 39 ст. 11, было израсходовано 50069 руб. 62 коп., въ томъ числѣ:

по § 2 ст. 1а, на содержаніе должностныхъ лицъ администраціи въ мѣстахъ заключенія . . . . .	1176 р. — к.
по § 2 ст. 1б, на хозяйственные расходы въ мѣстахъ заключенія . . . . .	1421 р. — к.
по § 2 ст. 2а, на содержаніе надзирателей въ мѣстахъ заключенія . . . . .	7351 р. 90 к.
по § 2 ст. 2б, на обмундированіе и вооруженіе тюремныхъ надзирателей . . . . .	210 р. — к.
по § 4 ст. 1, на наемъ помѣщеній . . . . .	510 р. — к.
по § 4 ст. 2, на обыкновенный ремонтъ . . . . .	1150 р. — к.
по § 4 ст. 3, на освѣщеніе и отопленіе . . . . .	13091 р. 31 к.
по § 4 ст. 4, на содержаніе помѣщеній въ чистотѣ и уплату повинностей . . . . .	900 р. — к.
по § 5 ст. 1, на продовольствіе арестантовъ . . . . .	9554 р. 45 к.
по § 5 ст. 2, на одежду и обувь для нихъ . . . . .	1228 р. 21 к.
по § 5 ст. 3, на содержаніе и леченіе больныхъ и погребеніе умершихъ . . . . .	516 р. 65 к.
по § 5 ст. 5, на мелочные расходы . . . . .	1050 р. 1 к.
по § 10 ст. 2, на добавочное содержаніе тюремныхъ надзирателей . . . . .	2534 р. 56 к.
по § 37 ст. 11, на пересылку праздношатающихся и перевозку нижнихъ чиновъ земской стражи при увольненіи отъ службы . . . . .	9375 р. 53 к.
Итого . . . . .	50069 р. 62 к.

*Тюремные капиталы.* Въ вѣдѣніи Ломжинскаго Губернскаго Правленія находятся:

а) сборный тюремный капиталъ и

б) капиталъ на устройство арестныхъ помѣщеній для подвергаемыхъ заключенію по приговорамъ гминныхъ судовъ.

Въ сборный тюремный капиталъ, предназначенный на устройство общихъ мѣстъ заключенія, поступаютъ денежные взысканія и штрафы, налагаемые по ст. 383, 528 и 91 уст. гражд. судопр., ст. 323, 328, 427, 438, 643, примѣч. къ ст. 999, ст. 83, 114, 141 и 1-му примѣч. къ ст. 199 уст. гражд. судопр. и по ст. 27 уст. о наказ., налагаемыхъ Мировыми Судьями. Въ капиталъ этотъ зачисляются также штрафы, налагаемые административными властями губерній Привислинскаго края, на основаніи ВЫСОЧАЙШЕ утвержденного 20 сентября 1876 года положенія Комитета по дѣламъ Царства Польскаго и ВЫСОЧАЙШАГО повелѣнія 7 іюля 1878 года.

Сборный тюремный капиталъ состоитъ въ распоряженіи Главнаго Тюремнаго Управленія и всѣ суммы его, собирающіяся въ казначействахъ губерній, ежемѣсячно переводятся Казенными Палатами на Главное Казначейство. На обязанности Губернскаго Правленія лежитъ наблюденіе за своевременнымъ поступленіемъ въ казначейства платежей, подлежащихъ зачисленію въ означенный капиталъ и за переводомъ ихъ въ полной суммѣ на Главное Казначейство.

Движеніе суммъ оборотнаго тюремнаго капитала за отчетный годъ видно изъ нижеслѣдующей таблицы.

Наименованіе суммъ оборотнаго тюремнаго капитала.	Къ 1-му января 1905 года осталось въ недоимкѣ.		Съ 1 января 1905 г. по 1 января 1906 г.									
			Зачислено въ недоимку.	Поступило.	Переведено на Главное Казначейство.	Исключено со счетовъ по безнадѣжности въ поступленіи.	Осталось въ недоимкѣ.					
	руб.	к.	руб.	к.	руб.	к.	руб.	к.	руб.	к.		
Штрафы за неявку разныхъ лицъ къ Судебнымъ Слѣдователямъ, въ Окружные Суды и Судебную Палату, а также денежные взысканія, налагаемыя административными учрежденіями губерній Царства Польскаго .	1080	25	632	—	346	50	346	50	1145	75	220	—
Штрафы, поступающіе, на основаніи судебныхъ уставовъ, по опредѣленіямъ мировыхъ судебныхъ установленій губерній Царства Польскаго .	439	—	1427	7	865	—	865	—	436	57	564	50
Итого . . . . .	1519	25	2059	7	1211	50	1211	50	1582	32	784	50

На основаніи ВЫСОЧАЙШЕ утвержденного 18 мая 1888 года мнѣнія Государственнаго Совѣта денежные взысканія, налагаемыя гминными судами, обращаются на устройство и содержаніе арестныхъ помѣщеній для подвергаемыхъ заключенію по приговорамъ этихъ судовъ. Означенныя суммы сосредоточиваются въ Губернскомъ Казначействѣ въ депозитъ Губернскаго Правленія.

Капиталъ на устройство арестныхъ помѣщеній къ 1 января 1905 года составлялъ:

въ наличности . . . . .	75706 р. 95 к.
въ недоимкахъ . . . . .	778 р. 1 к.
Итого . . . . .	76484 р. 96 к.

Въ отчетномъ году:		
поступило въ этотъ капиталъ . . . . .	4482 р. 17 к.	
	Итого . . . . .	80967 р. 13 к.
Израсходовано . . . . .		2393 р. 23 к.
Къ 1-му января 1906 года осталось . . . . .		78573 р. 90 к.
Вышеприведенная сумма 78573 р. 90 к. слагалась:		
изъ государственныхъ процентн. бумагъ на	75600 р. — к.	
наличныхъ денегъ въ казначействахъ . . . . .	2640 р. 65 к.	
наличныхъ денегъ гминныхъ кассъ . . . . .	333 р. 25 к.	

### Е. П о ж а р ы.

Въ отчетномъ году въ Ломжинской губернии наиболѣе выдающіеся пожары по количеству причиненныхъ убытковъ были слѣдующіе:

	У Б Ы Т К И (въ рубляхъ).		
	Въ застрахо- ванномъ иму- ществѣ.	Въ незастра- хованномъ имуществѣ.	Итого.
1) 14 февраля въ им. Курово, Мазовецкаго уѣзда	1200	—	1200
2) 26 февраля въ им. Млодзяново, Маковск. уѣзда	1050	3000	4050
3) 24 марта въ гор. Тыкоцинѣ . . . . .	1350	640	1990
4) 8 мая въ гор. Маковѣ . . . . .	1680	—	1680
5) 18 мая въ дер. Мецихи, Мазовецкаго уѣзда . . . . .	1370	—	1370
6) 25 мая въ фольв. Держаново, Маковск. уѣзда	2450	800	3250
7) 27 мая въ гор. Остроленкѣ . . . . .	1200	—	1200
8) 31 мая въ д. Батогово-Бернаты, Маковск. уѣзда	1870	—	1870
9) 1 іюня въ дер. Багенице, Щучинскаго уѣзда	2600	1400	4000
10) 8 іюня въ д. Шепетово, Мазовецкаго уѣзда	620	3000	3620
11) 18 іюня въ гор. Ломжѣ . . . . .	3000	—	3000
12) 20 іюня въ д. Неводово, Ломжинскаго уѣзда	9620	6000	15620
13) 23 іюня въ д. Бржоски-Марковизна, Мазов. уѣз.	1440	395	1835
14) 4 іюля въ д. Кржижево-Марки Маков. уѣзда	1010	—	1010
15) 4 іюля въ д. Слиново Ломжинскаго уѣзда . . . . .	1030	600	1630
16) 5 іюля въ д. Босево-Старе, Островскаго уѣзда	1000	450	1450
17) 16 іюля въ гор. Островѣ . . . . .	3550	500	4050
18) 25 іюля въ пос. Вонсошъ, Щучинскаго уѣзда	9100	4100	13200
19) 25 іюля въ дер. Худекъ, Остроленскаго уѣзда	1950	150	2100
20) 30 іюля въ дер. Червоне, Кольненскаго уѣзда	—	1400	1400
21) 30 іюля въ д. Качины-Тоболице, Остроленк. у.	1230	2900	4130
22) 30 іюля въ д. Шафранки, Кольненскаго уѣзда	21330	15290	36620
23) 20 августа въ д. Скрода-Велька, Щучин. уѣзда	490	2000	2490
24) 4 сентября въ д. Крушево-Гломбы, Мазовец. у.	2870	8187	11057
25) 5 сентября въ дер. Ляски, Остроленк. уѣзда	500	3000	3500
26) 13 сентября въ д. Крушево, Остроленк. уѣзда	600	2000	2600
27) 15 сентября въ д. Шепетово-Вавржинце, Маз. у.	400	3100	3500

28) 16 сентября въ пос. Вонсошь, Щучинск. уѣзда	550	500	1050
29) 29 сентября въ д. Цѣпелево, Маковск. уѣзда	640	1720	2360
30) 2 октября въ д. Черново. Щучинскаго уѣзда	1470	3400	4870
31) 2 октября въ д. Польки-Теклинъ, Ломж. у.	420	720	1140
32) 4 октября въ д. Паржихи, Кольненскаго уѣзда	1770	2100	3870
33) 13 октяб. въ д. Гржималы-Щепанковскіе Ломж. у.	1830	3000	4830

Для борьбы съ пожарами во всѣхъ городахъ и большинствѣ посадовъ Ломжинской губерніи находятся пожарные обозы, заведенные и содержимые на средства городскихъ и посадскихъ касст. Въ городахъ, гдѣ существуютъ пожарныя команды изъ охотниковъ, означенные обозы переданы въ распоряженіе этихъ командъ, которыя располагаютъ также и снарядами, приобретенными на собственные средства. Кромѣ того, владѣльцы недвижимостей во всѣхъ населенныхъ мѣстностяхъ губерніи содержатъ, по особымъ росписаніямъ городскихъ и гминныхъ управленій, необходимыя для тушенія пожаровъ орудія, какъ напримѣръ: багры, лѣстницы, бочки съ водою, тоноры и проч. и съ ними являются на мѣсто пожара. На обязанности городскихъ обывателей лежитъ также поставка лошадей для перевозки общественаго пожарнаго обоза.

Въ отчетномъ году пожарныя команды изъ охотниковъ находились въ семи городахъ и восьми посадахъ Ломжинской губерніи, а именно въ г.г. Ломжѣ, Маковѣ, Островѣ, Остроленкѣ, Щучинѣ, Тыкоцинѣ и Кольнѣ и посадахъ: Граевѣ, Замбровѣ, Мазовецкѣ, Райгородѣ, Ставискахъ, Мышинцѣ и Брокѣ.

Нижеслѣдующая таблица показываетъ число членовъ каждой пожарной стражи, а также приходъ и расходъ денежныхъ средствъ ея въ 1905 г.

Наименованіе командъ.	Число членовъ.		Поступило въ отчетномъ году на содержаніе пожарныхъ командъ.										Исрасходовано на ремонтъ инструмента, содержимыя для нихъ, прислуги на добротности.		Осталось на 1906 годъ.			
	Дѣйствительныхъ.	Почетныхъ.	Осталось отъ 1904 года.		Пособіе отъ городовъ и посадовъ на смязку инструментовъ.		Ассигновано изъ страховыхъ суммъ на починку инструментовъ.		Получено отъ частныхъ страховыхъ обществъ.		Членскіе взносы, пожертвованія и другіе доходы.		Итого.			Р.	К.	
			Р.	К.	Р.	К.	Р.	К.	Р.	К.	Р.	К.						
													Р.	К.				Р.
Ломжинская . . .	213	4	8	62	31	73	409	14	100	—	1171	70	1721	19	1721	19	—	—
Маковская . . .	83	1	18	10	26	45	—	—	—	—	240	36	284	91	209	44	75	47
Остроленская . .	128	144	258	7	200	—	66	20	—	—	436	32	960	59	647	55	313	04
Островская . . .	82	37	833	75	130	—	—	—	—	—	268	50	1232	25	825	92	406	33
Щучинская . . .	119	—	—	—	—	—	—	—	—	—	218	75	218	75	212	99	5	76
Замбровская . . .	94	35	432	56	370	45	—	—	—	—	22	50	825	51	493	51	332	—
Кольненская . . .	13	2	25	23	100	—	—	—	—	—	501	65	626	88	597	29	29	59
Граевская . . .	67	2	508	27	—	—	119	—	—	—	650	9	1277	36	669	96	607	40
Райгородская . .	28	35	1	66	—	—	—	—	—	—	—	—	1	66	—	—	1	66
Тыкоцинская . .	140	2	178	53	50	—	162	—	—	—	22	—	412	53	195	14	217	39
Мазовецкая . . .	20	5	63	85	—	—	10	—	—	—	2016	14	2089	99	2031	44 <sup>1/2</sup>	58	54 <sup>1/2</sup>
Стависковская . .	52	—	9	1	—	—	159	33	—	—	41	—	209	34	129	13	80	21
Мышинская . . .	68	—	50	30	340	—	—	—	—	—	25	20	415	30	124	25	291	25
Брокская . . . .	45	2	139	25	—	—	105	—	—	—	130	55	374	80	244	20 <sup>1/2</sup>	130	59 <sup>1/2</sup>
Новгородская . .	51	—	—	—	—	—	—	—	—	—	16	26	16	26	—	—	16	26
Снядовская . . .	42	2	—	—	80	—	—	—	—	—	130	68	210	68	210	68	—	—
Визненская . . .	—	—	—	—	—	—	—	—	—	—	323	—	323	—	222	50	100	50
Всего . . . . .	1245	271	2527	20	1328	63	1030	67	100	—	6214	70	11201	20	8535	20	2666	—

Количество пожарныхъ снарядовъ, находящихся въ каждомъ городѣ и посадѣ Ломжинской губерніи, указано въ приложенной къ обзору вѣдомости № 15.

Согласно этой вѣдомости, въ 7 городахъ и 21 посадѣ въ отчетномъ году имѣлось:

пожарныхъ трубъ . . . . .	74
дрогъ . . . . .	4
бочекъ . . . . .	238
чановъ . . . . .	8
ушатовъ . . . . .	1
ведеръ . . . . .	500
лѣстницъ . . . . .	105
багровъ . . . . .	220
и топоровъ . . . . .	721

На содержаніе пожарной части всего израсходовано 8535 р. 20 к.

## VI. Народное здравіе.

### А. Врачебный персоналъ и аптеки.

Въ Ломжинской губерніи въ отчетномъ году было: врачей 31, изъ коихъ состоящихъ на службѣ 15, желѣзнодорожныхъ 1, вольнопрактикующихъ 15, изъ нихъ: въ г. Ломжѣ—4, въ уѣздахъ: Ломжинскомъ—1, Кольненскомъ—1, Мазовецкомъ—1, Маковскомъ—2, Островскомъ—2, Остроленкскомъ—1 и Щучинскомъ—3.

Зубныхъ врачей было—1 и дантистовъ—5, повивальныхъ бабокъ—45, изъ нихъ: въ г. Ломжѣ—13 и въ уѣздахъ: Ломжинскомъ—2, Кольненскомъ—4, Мазовецкомъ—3, Маковскомъ—5, Островскомъ—3, Остроленкскомъ—6 и Щучинскомъ—6.

Фармацевтовъ и аптекарскихъ учениковъ было—47, аптекъ—31, изъ нихъ: нормальныхъ—18, сельскихъ—11, филиальныхъ—2.

Денежный оборотъ аптекъ составляетъ 74393 руб. 75 коп.

Распределеніе врачебнаго персонала и аптекъ, какъ равно и денежныхъ оборотовъ послѣднихъ по населеннымъ мѣстамъ губерніи указано въ нижеслѣдующей таблицѣ:

Название городовъ, посадовъ и др. населенныхъ мѣстностей.	Гражданскихъ врачей.		Железнодорожныхъ.	Вольнопрактикующихъ.	Зубныхъ врачей.	Дантистовъ.	Фельдшеровъ.	Повивальныхъ бабокъ.	Фармацевтовъ, аптекарскихъ учениковъ и ученицъ.	Аптеки.			Аптечныхъ складовъ.		
	Остатки на погашенной службѣ.	Въ службѣ.								Порядки.	Ихъ открытій.	Сельскій.		Оборотъ аптекъ.	
														Руб.	К.
Гор. Ломжа . . . . .	6	—	4	1	2	5	13	10	2	—	14997	56	2		
Ломжинскій уѣздъ.	—	—	—	—	—	—	—	—	—	—	—	—	—		
Пос. Визна . . . . .	—	—	—	—	—	—	1	1	—	—	1	996	79	—	
„ Замбровъ . . . . .	—	—	1	—	—	—	3	1	2	1	—	4184	—	—	
„ Новогородъ . . . . .	—	—	—	—	—	—	1	—	1	—	1	848	39	—	
„ Снядово . . . . .	—	—	—	—	—	—	1	—	1	—	1	1317	72	—	
Итого . . . . .	—	—	1	—	—	6	2	5	1	—	3	7346	90	—	

Название городов, посадовъ и др. населенныхъ мѣстностей.	Гражданскихъ врачей.				Зубныхъ врачей.	Дантистовъ.	Фельдшеровъ.	Повивальныхъ бабровъ.	Фармацевтовъ, аптекарскихъ учевъ и ученицъ.	Аптеки.			Оборотъ аптекъ.		Аптечныхъ складовъ.
	Сельскихъ, въ государственной и общественной службѣ.	Железнодорожныхъ.	Больничныхъ.	Курьскихъ.						Нормальныхъ.	Изъ отдѣленій.	Сельскія.	Руб.	К.	
<b>Кольненскій уѣздъ.</b>															
Гор. Кольно . . . . .	1	—	—	—	1	1	2	2	1	—	—	4131	90	—	—
Пос. Елвабно . . . . .	—	—	1	—	—	1	1	1	1	—	—	2342	59	—	—
„ Стависки . . . . .	—	—	—	—	—	1	1	1	—	—	1	1013	42	—	—
По деревнямъ . . . . .	—	—	—	—	—	—	—	—	—	—	—	—	—	—	—
Итого . . . . .	1	—	1	—	1	3	4	4	2	—	1	7487	91	—	—
<b>Маозевскій уѣздъ.</b>															
Гор. Тыкоцинъ . . . . .	—	—	—	—	—	2	1	1	1	—	—	1700	—	—	—
Пос. Маозевскъ . . . . .	1	—	—	—	—	1	1	2	1	—	—	2068	87	—	—
„ Соколы . . . . .	—	—	—	—	—	—	—	1	1	—	—	600	—	—	—
„ Цѣхановецъ . . . . .	—	—	—	—	—	1	—	1	—	1	—	633	61	—	—
Имѣніе Тржицины . . . . .	—	—	1	—	—	—	—	—	—	—	—	—	—	—	—
Пос. Лапы . . . . .	—	1	—	—	—	—	1	1	—	—	1	1800	—	—	—
По деревнямъ . . . . .	—	—	—	—	—	2	—	—	—	—	—	—	—	—	—
Итого . . . . .	1	1	1	—	—	6	3	6	3	1	1	6802	48	—	—
<b>Маковский уѣздъ.</b>															
Гор. Маковъ . . . . .	1	—	2	—	—	2	1	2	1	—	—	2664	71	1	—
Пос. Красносельскъ . . . . .	—	—	—	—	—	1	—	1	—	—	1	1602	—	—	—
„ Рожаны . . . . .	—	—	—	—	—	1	—	1	—	—	1	1655	40	—	—
По деревнямъ . . . . .	—	—	—	—	—	3	4	—	—	—	—	—	—	—	—
Итого . . . . .	1	—	2	—	—	7	5	4	1	—	2	5922	11	1	—
<b>Островскій уѣздъ.</b>															
Гор. Островъ . . . . .	2	—	1	—	—	1	2	4	1	1	—	5395	2	1	—
Пос. Брокъ . . . . .	—	—	—	—	—	1	—	1	—	—	1	3412	42	—	—
„ Зарембы-Костельне . . . . .	—	—	—	—	—	2	1	1	1	—	—	2952	—	—	—
„ Нуръ . . . . .	—	—	—	—	—	—	1	1	—	—	—	685	20	—	—
„ Чижевъ . . . . .	—	—	1	—	—	—	—	1	—	—	1	2295	56	—	—
Дер. Малкинъ . . . . .	—	—	—	—	—	—	—	1	—	—	1	1540	—	—	—
Итого . . . . .	2	—	2	—	—	4	3	9	3	1	3	16280	20	1	—
<b>Остроленскій уѣздъ.</b>															
Гор. Остроленка . . . . .	2	—	—	—	—	4	2	2	1	—	—	5312	—	1	—
Пос. Говорово . . . . .	—	—	1	—	—	1	1	1	1	—	—	2120	12	—	—
„ Мышинецъ . . . . .	—	—	—	—	—	1	1	1	1	—	—	1833	63	—	—
„ Червинъ . . . . .	—	—	—	—	—	1	1	—	—	—	—	—	—	—	—
По деревнямъ . . . . .	—	—	—	—	—	1	1	—	—	—	—	—	—	—	—
Итого . . . . .	2	—	1	—	—	8	6	4	3	—	—	9265	75	1	—
<b>Щучинскій уѣздъ.</b>															
Гор. Щучинъ . . . . .	2	—	—	—	—	2	1	3	1	—	—	2650	90	1	—
Пос. Граево . . . . .	—	—	2	—	2	1	3	3	1	—	—	1810	73	1	—
„ Радзилово . . . . .	—	—	—	—	—	1	1	1	—	—	1	570	28	—	—
„ Райгородъ . . . . .	—	—	1	—	—	—	—	1	1	—	—	1258	93	—	—
По деревнямъ . . . . .	—	—	—	—	—	—	1	—	—	—	—	—	—	—	—
Итого . . . . .	2	—	3	—	2	4	6	8	3	—	1	6290	84	2	—
А всего . . . . .	15	1	15	1	5	43	45	47	18	2	11	74393	75	7	—

## Б. Оспопрививаніе. Сифились.

Въ отчетномъ году съдѣлано привитій предохранительной оспы 21513 лицамъ. Матеріаломъ для оспопрививанія служитъ исключительно детритъ.

Мѣры противъ распространенія сифилиса и венерическихъ болѣзней состояли: а) въ регистраціи явныхъ проститутокъ и обнаруженіи женщинъ, занимающихся тайною проституціею, съ привлеченіемъ ихъ къ медицинскому осмотру; б) въ поврежденныхъ осмотрахъ уѣздными и городовыми врачами совмѣстно съ военными врачами проституттокъ до двухъ разъ въ недѣлю, а также въ осмотрахъ лицъ, задержанныхъ полиціею, и рабочихъ.

Въ отчетномъ году врачебно-полицейскому надзору подвергнуто 48 проституттокъ, проживающихъ въ домахъ терпимости и 6 одиночекъ. Независимо отъ этого, освидѣтельствовано 30 женщинъ по подозрѣнію въ тайной проституціи. При этихъ освидѣтельствваніяхъ обнаружено было зараженныхъ сифилисомъ и венерическими болѣзнями 28.

## В. Больницы.

Въ теченіе отчетнаго года въ вѣдѣніи Губернскаго и Уѣздныхъ Советовъ общественнаго призрѣнія находилось 4 больницы, а именно: 1) больница Св. Духа въ г. Ломжѣ, 2) еврейская—въ г. Ломжѣ, 3) больница Св. Станислава въ г. Щучинѣ и 4) Св. Иосифа въ г. Остроленкѣ.

Состояніе каждой больницы въ 1905 году представляется въ слѣдующемъ видѣ:

1) *Больница Св. Духа* въ гор. Ломжѣ помѣщается въ собственномъ каменномъ двухъ-этажномъ зданіи.

По утвержденному штату определено содержать въ ней 40 кроватей, въ дѣйствительности же сверхъ сего имѣется еще 20 запасныхъ кроватей.

Въ теченіе 1905 года въ этой больницѣ находилось на излеченіи 801 человекъ, изъ нихъ выздоровѣло 651, умерло 89, осталось на 1906 г. 61. Амбулаторныхъ больныхъ было 633.

На содержаніе больницы поступило 10693 р. 9<sup>1</sup>/<sub>2</sub> к.; подлежало къ уплатѣ 12620 р. 60 к., въ счетъ которыхъ уплачено 10655 р. 75 к., осталось невыполненныхъ расходовъ 2054 р. 85 к., кассовый остатокъ къ 1 января 1906 года 127 р. 34<sup>1</sup>/<sub>2</sub> к.

Суточное содержаніе одного больного обошлось 55,8 к.

Капиталы больницы состоятъ изъ вклада, хранящагося въ Варшавской Конторѣ Государственнаго Банка въ процентныхъ бумагахъ на нарицательную сумму 10900 р. и 5000 р., находящихся на ипотечномъ обезпеченіи.

2. *Еврейская больница* въ гор. Ломжѣ, подчиненная вѣдѣнію Губернскаго Совета, согласно журнальному постановленію отъ 22-го апрѣля 1903 года за № 41, помѣщается въ собственномъ каменномъ двухъэтажномъ

зданіи. Больные—мѣстные жители гор. Ломжи содержатся бесплатно на добровольныя пожертвованія жителей города іудейскаго вѣроисповѣданія; жители же другихъ мѣстностей платятъ 50 коп. въ сутки.

Означенная больница приспособлена на 25 кроватей, штатное число которыхъ не установлено. Въ 1905 году находилось больныхъ 351 человекъ; изъ нихъ выздоровѣло—291, умерло—45 и осталось на 1906 годъ 15; амбулаторныхъ больныхъ было 3206 чел.

На содержаніе больницы поступило 3876 р. 70<sup>1</sup>/<sub>2</sub> к., подлежало къ уплатѣ 5572 р. 66 к., въ счетъ которыхъ уплачено 3602 р. 75<sup>1</sup>/<sub>2</sub> к. Осталось невыполненныхъ расходовъ 1969 р. 90<sup>1</sup>/<sub>2</sub> к., кассовой остатокъ къ 1 января 1906 г. 273 р. 95 к.

Суточное содержаніе одного больного—82,2 к.

Капиталы больницы въ размѣрѣ 1550 р. хранятся въ Варшавской Конторѣ и Ломжинскомъ Отдѣленіи Государственнаго Банка.

3. *Больница Св. Станислава* въ гор. Щучинѣ устроена на 30 кроватей, помѣщается въ собственномъ каменномъ двухъэтажномъ зданіи.

Въ теченіи 1905 года пользовалось въ этомъ заведеніи 383 человекъ, изъ нихъ выздоровѣло 282, умерло 42, осталось на 1906 годъ 59. Амбулаторныхъ больныхъ было 1083.

Оборотъ больничныхъ суммъ былъ слѣдующій: поступило дохода 10587 р. 10<sup>1</sup>/<sub>2</sub> к., слѣдовало уплатить 9775 р. 12<sup>1</sup>/<sub>2</sub> к., въ счетъ которыхъ уплачено 7402 р. 2<sup>1</sup>/<sub>2</sub> к.; осталось невыполненныхъ расходовъ 2373 р. 10 к.; кассовый остатокъ къ 1 января 1906 г. 3185 р. 8 к.

Суточное содержаніе одного больного обошлось 54,37 коп.

Капиталы больницы въ Варшавской Конторѣ Государственнаго Банка въ процентныхъ бумагахъ 14400 р., на ипотечномъ обезпеченіи 10000 р. и въ казнѣ на 4-хъ процентномъ вкладѣ 1861 р. 84<sup>1</sup>/<sub>2</sub> к.

4. *Больница Св. Иосифа* въ гор. Остроленкѣ помѣщается въ собственномъ каменномъ двухъэтажномъ зданіи и приспособлена на 40 кроватей. Въ теченіе 1905 года пользовалось въ ней 342 человекъ, изъ нихъ выздоровѣло 274, умерло 38, осталось на 1906 годъ 30. Амбулаторныхъ больныхъ было 1005.

Оборотъ больничныхъ суммъ былъ слѣдующій: поступило дохода 4342 р. 69 к., подлежало уплатѣ 6471 р. 81 к., въ счетъ которыхъ уплачено 4221 р. 26 к., осталось невыполненныхъ расходовъ 2250 р. 55 к., кассовый остатокъ къ 1 января 1906 г. 121 р. 43 к. Суточное содержаніе одного больного обошлось 53,3 коп.

Капиталы больницы въ размѣрѣ 9837 р. 41 к. хранятся въ Варшавской Конторѣ Государственнаго Банка.

Кромѣ перечисленныхъ больницъ существуетъ еще въ гор. Ломжѣ при мѣстной тюрьмѣ *тюремный лазаретъ*, содержимый на средства казны по смѣтѣ Министерства Юстиціи. Въ отчетномъ году въ этомъ лазаретѣ пользовалось 53 человѣка, изъ коихъ 1 умеръ, выздоровѣло 48 и осталось къ 1 явари 1906 года 4. Амбулаторныхъ больныхъ было 1489 человѣкъ.

Въ больницахъ Ломжинской губерніи пользуются больные со всеми наружными и внутренними болѣзнями, за исключеніемъ умалишенныхъ, которые отсылаются на излѣченіе въ Творскую лечебницу Варшавской губ.

Число существующихъ въ губерніи больницъ недостаточно для удовлетворенія потребности въ нихъ, почему Губернскимъ Совѣтомъ общаественнаго призрѣнія въ 1905 году, подобно предшествовавшимъ годамъ, собирались средства на открытіе со временемъ такихъ заведеній въ мѣстностяхъ, въ которыхъ они наиболѣе необходимы.

### Г. Эпидеміи.

Заразные болѣзни въ отчетномъ году зарегистрированы слѣдующимъ образомъ:

Отъ кроваваго поноса . . . . .	умерло	15
„ простого повоального поноса . . . . .	„	128
„ кори . . . . .	„	118
„ коклюша . . . . .	„	326
„ тифа брюшнаго . . . . .	„	106
„ „ сыпного . . . . .	„	14
„ „ возвратнаго . . . . .	„	10
„ „ неопредѣленнаго . . . . .	„	218
„ дифтерита и крупа . . . . .	„	449
„ скарлатины . . . . .	„	326
„ оспы . . . . .	„	161

### Д. Эпизоотіи.

Изъ числа повально-заразительныхъ болѣзней въ отчетномъ году существовали:

#### С а п ъ.

Случаевъ заболѣванія сапомъ было 2 на лошадяхъ мѣстнаго населенія.

#### С и б и р с к а я я з в а.

Сибирская язва наблюдалась въ 10 пунктахъ губерніи, въ томъ числѣ въ 2-хъ пунктахъ на лошадяхъ, въ 5-ти—на крупномъ рогатомъ скотѣ, въ 2-хъ на крупномъ рогатомъ скотѣ и лошадяхъ и въ 1-мъ на крупномъ рогатомъ скотѣ и свиньяхъ.

Изъ числа 222 головъ лошадей, состоящихъ въ 2-хъ неблагополучныхъ пунктахъ, заболѣло 3 головы, изъ коихъ 2 пали и изъ числа 1647 головъ крупнаго рогатаго скота, состоявшихъ въ 8 неблагополучныхъ пун-

ктахъ, заболѣло 56 головъ, изъ нихъ пало 45, что по отношенію къ наличному числу животныхъ въ неблагополучныхъ пунктахъ составляетъ 2,7% павшихъ, процентъ же павшихъ по отношенію къ числу заболѣвшихъ—80,3%; былъ 1 случай заболѣванія свиней, окончившійся падежомъ.

По отдѣльнымъ уѣздамъ сибирская язва имѣла слѣдующее распространіе:

Названіе уѣздовъ и гминь.	Время первоначальнаго появленія болѣзни.	Наличное количество живот. въ неблагоп. пун.			Лошадей.			Крупнаго рогатаго скота.			Свиней.		ВСЕГО.			
		Лошадей.	Крупнаго рогатаго скота.	Свиней.	Заболѣло.	Пало.	Убито.	Заболѣло.	Пало.	Убито.	Заболѣло.	Пало.	Убито.			
<b>Ломжинскій уѣздъ.</b>																
Гмина Мясково . . . . .	Июнь	—	188	—	—	—	—	4	4	—	—	—	—	4	4	—
„ Длуборжъ . . . . .	Августъ	42	—	—	2	1	—	—	—	—	—	—	—	2	1	—
Итого . . . . .	—	42	188	—	2	1	—	4	4	—	—	—	—	6	5	—
<b>Мазовецкій уѣздъ.</b>																
Гмина Пекуты . . . . .	Май	—	204	—	—	—	—	1	1	—	—	—	—	1	1	—
<b>Маковский уѣздъ.</b>																
Гмина Карнево . . . . .	Ноябрь	—	146	—	—	—	—	4	4	—	—	—	—	4	4	—
<b>Остроленскій уѣздъ.</b>																
Гмина Ржекунь . . . . .	Май	—	115	—	—	—	—	1	1	—	—	—	—	1	1	—
„ Писки . . . . .	„	—	70	85	—	—	—	4	4	—	1	1	—	5	5	—
Итого . . . . .	—	—	185	85	—	—	—	5	5	—	1	1	—	6	6	—
<b>Щучинскій уѣздъ.</b>																
Посадъ Радзилово . . . . .	Июнь	180	840	—	1	1	—	41	30	—	—	—	—	42	31	—
Гмина Вѣлашево . . . . .	„	—	84	—	—	—	—	1	1	—	—	—	—	1	1	—
Итого . . . . .	—	180	924	—	1	1	—	42	31	—	—	—	—	43	32	—
ВСЕГО . . . . .	—	222	1647	85	3	2	—	56	45	—	1	1	—	60	48	—

Какъ видно изъ приведенныхъ данныхъ сибирская язва, имѣя спорадическій характеръ, не имѣла большого распространія и лишь въ посадѣ Радзилово, Щучинскаго уѣзда, приняла эпизоотическій характеръ. Въ названномъ посадѣ была попытка, съ согласія владѣльцевъ, произвести вакцинацію рогатому скоту, въ виду громаднаго количества скота въ посадѣ была получена и вакцина, но, когда ветеринарный персоналъ прибылъ для производства прививки, населеніе воспротивилось ихъ производству и прививка не состоялась.

Отсутствіе въ селеніяхъ скотскихъ падалищъ, оставленіе труповъ не зарытыми, или зарываніе труповъ гдѣ и какъ придется, выбрасываніе на поля зараженнаго навоза, или остатковъ корма служатъ постояннымъ источникомъ зараженія почвы сибиреязвеннымъ контактиемъ, имѣющимъ какъ извѣстно способность многіе годы сохраняться въ почвѣ, не утрачивая жизнеспособности, откуда онъ и попадаетъ вмѣстѣ съ подкожнымъ кормомъ въ животный организмъ. Причинами къ дальнѣйшему распространію болѣзни служатъ отсутствіе изоляціи или несвоевременная изоляція больныхъ, вслѣдствіе чего зараза передается отъ больныхъ здоровымъ непосредственно; тайное снима-

маніе кожъ съ сибиреязвенныхъ труповъ и продажа ихъ, нерѣдка прирѣзка больныхъ животныхъ на мясо для употребленія въ пищу; все это служить постояннымъ и вѣрнымъ источникомъ зараженія не только животныхъ, но и людей.

Систематически и настойчиво проводятся различныя мѣропріятія къ устраненію изъ-стари существующихъ въ губерніи условий, благоприятствующихъ возникновенію и развитію сибирской язвы. Такъ въ 1900 г. Начальникомъ губерніи издано обязательное постановление о наблюденіи за живодернями, поставившее гицелей подъ строгій ветеринарно-полицейскій контроль; въ 1903 г. издано обязательное постановление по надзору въ городахъ и посадахъ губерніи за ввознымъ мясомъ, ограничившее въ значительной мѣрѣ утилизацію больныхъ животныхъ, а въ томъ числѣ и сибиреязвенныхъ; въ 1904 году издано распоряженіе, согласно 48 ст. ВѢСОЧАЙШЕ утвержденныхъ 12-го іюня 1902 года правилъ о ветеринарно-полицейскихъ мѣрахъ, объ отводѣ изъ общественныхъ земель или приобрѣтеніе покупкою участковъ во всѣхъ городахъ и селеніяхъ для устройства скотскихъ падалищъ, при чемъ отводимые и приобретаемые покупкою участки должны отвѣчать слѣдующимъ условиямъ: 1) по пространству должны соответствовать количеству животныхъ въ поселеніи, считая по 1 кв. саж. на дворъ; 2) отъ ближайшихъ жилыхъ построекъ должны находиться не ближе 200--250 саж. и 3) подпочвенная вода должна быть ниже 2<sup>1</sup>/<sub>2</sub> арш. отъ поверхности. Но мѣры эти въ большинствѣ случаевъ остаются въ исполненіе неприведенными; гор. Ломжа и тотъ не имѣетъ скотскаго падалища; трупы же утилизируются „гицелями“ по его усмотрѣнію.

О с п а о в е ц ѣ .

Оспенная эпизоотія въ отчетномъ году существовала въ пяти уѣздахъ губерніи: Кольненскомъ, Ломжинскомъ, Мазовецкомъ, Остроленкскомъ и Щучинскомъ, достигнувъ наибольшаго своего развитія въ августѣ, сентябрѣ и октябрѣ, что видно изъ слѣдующей таблицы:

	Число неблагополуч.		Заболѣло.	Па л о .	% павшихъ по отношенію къ числу заболѣвшихъ.
	Уѣздовъ.	Пунктовъ.			
Въ маѣ . . . . .	1	1	298	76	25,5
„ іюнѣ . . . . .	1	4	431	93	21,5
„ іюлѣ . . . . .	2	10	153	93	60,7
„ августѣ . . . . .	4	31	2459	416	17,0
„ сентябрѣ . . . . .	3	34	2271	501	26,0
„ октябрѣ . . . . .	3	14	123	123	100,0
„ ноябрѣ . . . . .	2	3	34	11	32,3
Итого . . . . .	5	46	5769	1313	24,4

По уѣздамъ заболѣваемость и смертность выразилась въ слѣдующихъ цифрахъ:

Название уѣздовъ.	Наличное число овецъ въ неблагополучныхъ пунктахъ.	Заболѣло.	Пало.	% О Т Н О Ш Е Н И Е.		Число неблагополучныхъ пунктовъ.
				Заболѣвшихъ въ наличному числу овецъ.	Павшихъ въ числу заболѣвшихъ.	
Кольненскій . . .	5842	3465	677	59,3	19,5	24
Ломжинскій . . .	2046	1583	388	77,3	21,3	5
Мазовецкій . . .	73	18	5	23,2	28,0	1
Остроленскій . . .	110	59	16	53,6	28,8	1
Щучинскій . . .	4473	644	376	14,3	58,3	17
Итого . . .	12544	5769	1412	46,0	24,4	48

Особенная интенсивность заболѣваній наблюдалась въ Ломжинскомъ и Кольненскомъ уѣздахъ, достигшая въ первомъ 77,3% и во второмъ 59,3%.

**Чума свиной.**

Чума свиной въ отчетномъ году не появлялась только въ Ломжинскомъ и Маковскомъ уѣздахъ, при чемъ наибольшее распространение имѣла въ Щучинскомъ уѣздѣ, гдѣ болѣзнь эта наблюдалась въ 14 пунктахъ и изъ 632 свиной заболѣло 211 и пало 177.

Къ прекращенію болѣзни, ставшею въ губерніи стационарною, были принимаемы лишь ветеринарно-полицейскія мѣры.

По отдѣльнымъ уѣздамъ чума свиной имѣла слѣдующее распространение:

	Время первоначальнаго появленія болѣзни.	Число неблагополучныхъ пунктовъ.	Наличное количество свиной въ неблагополуч. пункт.	Заболѣло.	Пало.
Кольненскій уѣздъ . . .	май	2	194	32	21
Мазовецкій „ . . .	іюнь	5	319	42	34
Островскій „ . . .	октябрь	2	190	29	19
Остроленскій „ . . .	іюль	4	416	72	49
Щучинскій „ . . .	іюнь	14	632	211	177
Итого . . .	—	27	1751	386	300

**Бѣшенство.**

Бѣшенство константировано въ 32 случаяхъ, изъ нихъ 4 случая заболѣванія крупнаго рогатаго скота и 1 случай лошади. Причины заболѣваній служили исключительно укусы собаками.

**Кровавая моча.**

Кровавая моча наблюдалась въ Мазовецкомъ, Маковскомъ и Остроленскомъ уѣздахъ въ маѣ и іюнѣ мѣсяцахъ. Въ особенности значительное распространение болѣзни имѣла въ Мазовецкомъ уѣздѣ, гдѣ въ 12 пунктахъ

заболѣло 65 головъ крупнаго рогатаго скота, изъ коихъ пало 33 головы и 2 убито. Всего заболѣло 87 головъ; изъ нихъ 41 пала и 2 убито.

Ч е с о т к а.

Случаи чесотки на лошадяхъ были обнаружены во всѣхъ уѣздахъ, кромѣ Островскаго. Всего въ губерніи заболѣло 11 лошадей и случаевъ уничтоженія ихъ или падежа не было.

Кромѣ того въ Остроленскомъ уѣздѣ наблюдался случай общаго туберкулеза на рогатомъ скотѣ и 21 заболѣваніе лошадей злокачественнымъ стоматитомъ со смертнымъ исходомъ въ 4 случаяхъ.

Изъ приведенныхъ данныхъ видно, что въ теченіе отчетнаго года всѣхъ заболѣваній домашнихъ животныхъ отъ разныхъ повально-заразительныхъ болѣзней въ 118 неблагополучныхъ пунктахъ было 6369 головъ, изъ нихъ 1832 головы пало и 10 убито.

Заболѣваніе и убыль каждаго вида животныхъ по уѣздамъ выразились такъ:

У ѣ з д ы.	Лошадей.			Крупнаго рогатаго скота.			Овецъ.			Свиней.			Всего.			°/о убыль по от- ноше- нію къ числу забо- лѣвш.
	Заболѣло.	Пало.	Убито.	Заболѣло.	Пало.	Убито.	Заболѣло.	Пало.	Убито.	Заболѣло.	Пало.	Убито.	Заболѣло.	Пало.	Убито.	
Кольенскій . . .	1	—	—	9	9	—	3465	677	—	32	21	—	3507	707	—	2,1
Ломжинскій . . .	8	1	1	12	12	—	1583	338	—	—	—	—	1603	351	1	21,9
Мазовецкій . . .	1	—	—	66	34	2	18	5	—	42	34	—	127	73	2	6,6
Маковскій . . .	2	—	—	20	15	3	—	—	—	—	—	—	22	15	3	81,8
Островскій . . .	—	—	—	—	—	—	—	—	—	29	19	—	29	19	—	65,8
Остроленскій . . .	23	5	—	23	11	—	59	16	—	73	50	—	178	82	—	46,0
Щучинскій . . .	3	1	1	45	31	3	644	376	—	211	177	—	903	585	4	65,2
Итого . . .	38	7	2	175	112	8	5769	1412	—	387	301	—	6369	1832	10	28,9

Заболѣваніе и убыль животныхъ въ 1905 году сравнительно съ 1904 годомъ показаны въ нижеслѣдующей таблицѣ:

Изъ этого количества:	Заболѣло.	Пало.	Убито.	Заболѣло.	Пало.	Убито.
	Въ 1905 году.			Въ 1904 году.		
	Лошадей . . . . .	38	7	2	92	27
Крупнаго рогатаго скота . . . . .	175	112	8	38557	67	15
Овецъ . . . . .	5769	1412	—	10334	2564	14
Свиней . . . . .	387	301	—	2359	300	—
Итого . . . . .	6369	1832	10	51336	2958	33

Скотобойни и скотобойный промыселъ.

Общее количество скотобоевъ въ губерніи 11, изъ нихъ каменныхъ, сравнительно благоустроенныхъ боевъ, 6—въ городахъ Ломжѣ, Кольнѣ, Островѣ и Маковѣ и въ посадахъ Замбровѣ Ломжинскаго уѣзда и Граевѣ Щучинскаго уѣзда. Прочія скотобойни деревянныя примитивнаго устройства; изъ нихъ сравнительнымъ благоустройствомъ и опрятнымъ содержаніемъ отличаются Остроленская, Пионтницкая, Мышинецкая и въ пос. Соколахъ. Остальныя скотобойни частью закрыты по своей ветхости, а въ большинствѣ случаевъ, представляя изъ себя досчатые сараи, не могутъ быть причислены къ скотобойнямъ, а просто къ мѣстамъ убоя.

Вопреки дѣйствующимъ въ краѣ законамъ, по которымъ доходъ со скотобоевъ долженъ идти на содержаніе и улучшеніе сихъ учреждений, городскихя общественныя учрежденія доходы за убой скота употребляютъ на предметы, ничего общаго неимѣющіе съ ветеринарно-санитарною частью, а потому въ большинствѣ случаевъ скотобойни скоро приходятъ въ такое состояніе, что при строгомъ отношеніи онѣ должны подлежать закрытію. Такъ, напр., въ Щучинѣ бойня доведена до такого состоянія, что грозитъ разрушеніемъ, а средствъ на постройку новой скотобойни нѣтъ. Въ г.г. Маковѣ и Островѣ точно также каменныя зданія бойни требуютъ въ настоящее время ремонта, стоимость котораго едва не равняется стоимости ихъ сооруженія.

Объ организаціи правильнаго ветеринарнаго надзора на скотобойняхъ городскія общественныя управленія нисколько не заботятся, предпочитаютъ пользоваться бесплатнымъ трудомъ уѣздныхъ ветеринаровъ. Лишь въ отчетномъ году, послѣ настойчивыхъ требованій губернской администраціи, такіе города какъ Островъ и Остроленка, получающіе свыше 3000 рублей въ годъ дохода каждый, нашли возможнымъ отпустить вознагражденіе уѣзднымъ ветеринарамъ: первый 400 руб. и второй 600 руб. въ годъ за счетъ увеличенія тарифа за убой. И только гор. Ломжа, построившій въ отчетномъ году новую каменную скотобойню съ затратою на нее до 40000 руб., отпускаетъ съ 1 сентября по 1000 руб. въ годъ въ возмѣщеніе расходовъ казны на содержаніе въ гор. Ломжѣ пунктоваго ветеринара II-го разряда, имѣющаго исключительное назначеніе удовлетворять ветеринарно-санитарнымъ требованіямъ гор. Ломжи.

На всѣхъ скотобойняхъ и въ мѣстахъ убоя въ теченіи отчетнаго года убито 67588 головъ, въ томъ числѣ:

крупнаго рогатаго скота . . . . .	20743 гол.
телятъ . . . . .	13180 „
овець . . . . .	18424 „
евиней . . . . .	15241 „
Итого . . . . .	67588 гол.

Изъ этого числа убито собственно на скотобойняхъ 42095 гол., въ томъ числѣ:

крупнаго рогатаго скота . . . . .	14941 гол.
телятъ . . . . .	6848 „
овецъ . . . . .	9530 „
свиной . . . . .	10776 „
Итого . . . . .	42095 гол.

и внѣ скотобоенъ 25493 головы или 37,7% всего убитаго скота.

По уѣздамъ убой распредѣляется слѣдующимъ образомъ:

	У б и т о.				ВСЕГО.
	Крупнаго рогатаго скота.	Телятъ.	Овецъ и козъ.	Свиной и поросятъ.	
Кольненскій уѣздъ . . . . .	600	800	1050	620	3070
Ломжинскій „ . . . . .	5368	978	1525	4383	12254
Мазовецкій „ . . . . .	2067	1931	3681	1221	8900
Маковскій „ . . . . .	1740	593	694	1289	4316
Островскій „ . . . . .	4117	2481	2715	2220	11533
Остроленскій „ . . . . .	3100	3423	5427	2317	14267
Щучинскій „ . . . . .	3751	2974	3332	3191	13248
Итого . . . . .	20743	13180	18424	15241	67588

**Ветеринарный надзоръ.**

Въ теченіе отчетнаго года надзоръ этотъ существовалъ на общественныхъ скотобойняхъ, въ мѣстахъ постоянного пребыванія ветеринаровъ, въ городахъ: Ломжѣ, Маковѣ, Островѣ, Остроленкѣ и Щучинѣ, въ пос. Граевѣ, а на частныхъ скотобойняхъ—въ пос. Мазовецкѣ и дер. Пюнтницѣ.

Въ дер. Пюнтницѣ надзоръ порученъ ветеринару пограничной стражи, а на прочихъ скотобойняхъ—уѣзднымъ ветеринарнымъ врачамъ, а въ гор. Ломжѣ и пос. Граевѣ—пунктовымъ ветеринарнымъ врачамъ.

На сихъ скотобойняхъ до и послѣ убоя подвергнуто ветеринарному осмотру:

	Крупнаго рогатаго скота.	Телятъ.	Овецъ.	Свиной.	ВСЕГО.
Въ гор. Ломжѣ . . . . .	2353	342	—	3822	6517
„ пос. Мазовецкѣ . . . . .	339	186	461	31	1017
„ гор. Маковѣ . . . . .	1138	529	604	1254	3525
„ „ Островѣ . . . . .	2347	920	965	1242	5474
„ „ Остроленкѣ . . . . .	2596	1592	3082	1149	8419
„ „ Щучинѣ . . . . .	487	272	200	563	1522
„ п. Граевѣ, Щучин. уѣз. . . . .	1412	1241	1266	1314	5233
„ д. Пюнтницѣ, Ломж. у. . . . .	2212	266	602	441	3521
Итого . . . . .	12884	5348	7180	9816	35228



Изъ 3924 тушь, доставленныхъ къ осмотру въ битомъ видѣ, патологическихъ процессовъ обнаружено не было.

Въ цѣляхъ улучшенія ветеринарнаго надзора въ гор. Ломжѣ 20-го іюля отчетнаго года было издано слѣдующее обязательное постановленіе Ломжинскаго Губернатора.

§ 1. Въ цѣляхъ предупрежденія возможности заноса и распространенія на городекомъ скотѣ повальныхъ и заразительныхъ болѣзней, а также въ видахъ устраненія загрязненія городскихъ площадей и улицъ, продажа пригоняемыхъ въ городъ всякаго рода домашнихъ животныхъ должна производиться только на отведенномъ для сего мѣстѣ на „Чижевской площади“.

§ 2. Пригоняемые въ городъ на продажу для убоя или для домашняго хозяйства животныя должны быть снабжены удостовѣреніями уѣзднаго ветеринара или полицейской или сельской власти о благополучіи мѣста выхода ихъ.

*Примѣчаніе.* Означенныя удостовѣренія дѣйствительны въ теченіе 14 дней со дня выдачи ихъ.

§ 3. Всѣ пригнанныя для продажи животныя при впускѣ на указанные для продажи ихъ мѣста подвергаются ветеринарному освидѣтельствуванію.

§ 4. Всякаго рода убойный скотъ, принадлежащій какъ мясникамъ и содержателямъ колбасныхъ заведеній, такъ и скотопрмышленникамъ, долженъ содержаться до убоя его за счетъ владѣльцевъ въ особо приспособленныхъ для сего вблизи скотобойни на окраинѣ города дворахъ.

§ 5. Степной крупный рогатый скотъ, привозимый по желѣзной дорогѣ, впродъ до убоя обязательно содержится въ устроенномъ для сего при городской скотобойнѣ сараѣ безплатно.

§ 6. Выпасъ промышленнаго скота на городскихъ пастбищахъ допускается не иначе какъ съ особаго въ каждомъ случаѣ разрѣшенія городского магистрата, даннаго по соглашенію съ ветеринарнымъ Инспекторомъ.

§ 7. Владѣльцы промышленнаго скота и лица, ихъ замѣняющія, во всемъ подчиняются законнымъ распоряженіямъ городской полиціи и городского ветеринарнаго врача.

§ 8. Убой домашнихъ животныхъ (крупнаго рогатаго скота, телятъ свиней, овецъ и козъ) на мясо разрѣшается лишь на городской общественной скотобойнѣ.

§ 9. Убой съ промышленною цѣлью домашнихъ животныхъ въ пригородныхъ поселеніяхъ, расположенныхъ въ районѣ 5 верстъ вокругъ города Ломжи, внѣ скотобоевъ воспрещается.

§ 10. Убой всѣхъ животныхъ, означенныхъ въ § 8, долженъ производиться лишь при дневномъ свѣтѣ и подъ непосредственнымъ надзоромъ городского ветеринарнаго врача, завѣдывающаго скотобойнею. Время убоя

скота на скотобойнѣ опредѣляется городскимъ магистратомъ по соглашенію со скотовладѣльцами и городскимъ ветеринарнымъ врачомъ.

*Примѣчаніе.* Въ дни шабаса допускается вечерній убой скота, но таковой долженъ быть оконченъ къ 11 час. вечера.

§ 11. Шохеты, занимающіеся рѣзкою скота должны являться на бойню не позже какъ за полчаса до начала убоя скота.

§ 12. Во всѣ двенадцатые праздничные для христіанъ и воскресные дни убой скота воспрещается.

*Примѣчаніе 1.* Съ 1-го апрѣля по 1-е октября убой скота на скотобойнѣ можетъ быть допущенъ въ воскресные дни.

2. Въ экстренныхъ случаяхъ и при необходимости вынужденнаго убоя животныхъ, вслѣдствіе болѣзни или травматическихъ поврежденій, при которыхъ допускается утилизація мяса, убой скота разрѣшается во всякое время, но не иначе какъ подъ непосредственнымъ наблюденіемъ городского ветеринарнаго врача.

§ 13. Весь предназначенный къ убою скотъ долженъ быть доставленъ на бойню не менѣе какъ за часъ до времени, назначеннаго для убоя и, предварительно убоя, долженъ быть оплаченъ установленнымъ государственнымъ %-мъ сборомъ, если владѣльцы оного не представляютъ квитанцій въ уплатѣ таковаго, и подвергнуть тщательному ветеринарному осмотру.

*Примѣчаніе 1.* Лица, недоставившія къ указанному времени скотъ на скотобойню, лишаются права убивать его въ этотъ день.

2. Оказавшихся больными или подозрительными владѣльцы обязаны содержать за свой счетъ въ особо устроенномъ для сего при скотобойнѣ помѣщеніи, впредь до выздоровленія или падежа животныхъ.

§ 14. Послѣ убоя животныхъ мясо и внутренніе органы подвергаются ветеринарному осмотру и, если по осмотрѣ мясо и органы будутъ признаны безвредными для употребленія въ пищу, клейменію установленнымъ Министерствомъ Внутреннихъ Дѣлъ порядкомъ.

*Примѣчаніе 1.* Дѣйствию сего параграфа подвергается и кошерное мясо.

2. При осмотрѣ свиныхъ тушъ или отдѣльныхъ частей ихъ какъ получаемыхъ съ мѣстной скотобойни, такъ и привозимыхъ изъ другихъ мѣстностей на продажу обязательно производится также и микроскопическое изслѣдованіе.

§ 15. Продукты, признанные негодными въ пищу людямъ и неподлежащими продажѣ, уничтожаются или обезвреживаются установленнымъ въ законѣ порядкомъ.

*Примѣчаніе.* За уничтоженные по распоряженію ветеринарнаго врача продукты владѣльцы получаютъ въ указанныхъ въ законѣ случаяхъ денежное вознагражденіе изъ суммъ процентнаго сбора.

§ 16. При возникновені какихъ либо недоразуменій при браковкѣ продуктовъ, влекущей уничтоженіе цѣлой туши или цѣнныхъ частей ея, между ветеринарнымъ врачомъ и владѣльцемъ мяса, таковыя разрѣшаются ветеринарнымъ Инспекторомъ.

*Примѣчаніе.* Основаніемъ браковки служатъ правила, утвержденныя за Министра Внутреннихъ Дѣлъ, Членомъ Совѣта Министерства 21 сентября 1904 года.

§ 17. Вывозъ мяса изъ скотобойни разрѣшается не ранѣе какъ по прошествіи часа послѣ раздѣлки туши и по уплатѣ причитающейся за убой скота суммы или по предъявленіи квитанціи магистрата во взносѣ таковой въ кассу.

*Примѣчаніе.* Вывозъ тушъ мелкаго скота безъ предварительной очистки брюшной полости, а также не очищенныхъ и надлежаще не промытыхъ кишекъ воспрещается.

§ 18. Перевозка мясныхъ тушъ и прочихъ сырыхъ продуктовъ съ бойни въ городъ разрѣшается лишь въ специальныхъ крытыхъ фургонахъ, внутри обитыхъ цинкомъ, а въ остальныхъ частяхъ выкрашенныхъ масляною краскою, при чемъ на задней сторонѣ фургона долженъ быть ясно обозначенъ номеръ его. Списокъ владѣльцевъ такихъ фургоновъ съ обозначеніемъ соответствующихъ номеровъ долженъ храниться въ городскомъ магистратѣ и у Полиціимейстера, на предметъ надлежащаго контроля съ чистотою и исправностью фургоновъ.

*Примѣчаніе 1.* Для внутренностей животныхъ въ фургонахъ должны быть устроены отдѣльныя помѣщенія и для кучера особое сидѣніе.

2. Перевозить кожи вмѣстѣ съ мясомъ воспрещается.

3. Дѣйствию сего параграфа подлежитъ перевозчикъ мяса съ Пионтницкой частной скотобойни въ гор. Ломжу.

4. Перевозка мяса и колбасныхъ издѣлій изъ одного торговаго помѣщенія въ другое или изъ складовъ и погребовъ въ лавки должна быть производима на ручныхъ телѣжкахъ, обитыхъ цинкомъ внутри; перевозимые продукты должны быть покрыты чистымъ покрываломъ; переносить дозволяется не иначе, какъ въ чистой посудѣ или обернутыми въ чистый холстъ.

§ 19. Означенные въ § 16 сего постановленія фургоны могутъ быть содержимыми или самими мясопромышленниками или частными лицами.

*Примѣчаніе.* Частныя лица, замѣченныя троекратно въ неисполненіи требованій настоящаго постановленія, лишаются права заниматься перевозкою мяса.

§ 20. На возницѣ и рабочихъ во время укладки и разгрузки мяса должны быть надѣты холщевые передники съ нагрудниками.

§ 21. Рабочіе—бойцы и возчики мяса нанимаются мясоторговцами, при чемъ ни въ какомъ случаѣ не допускаются къ работѣ на скотобойнѣ лица, одержимыя заразными и прилипчивыми болѣзнями, а равно и болѣзнями кожи, сопровождающимися нарушеніемъ ея цѣлости. Вслѣдствіе чего означенныя лица должны подвергаться періодически осмотру не менѣе одного раза въ мѣсяцъ чрезъ городского врача. Не допускаются также дѣти моложе 15 лѣтъ и нетрезвы.

*Примѣчаніе.* Поименованныя въ означенномъ параграфѣ лица должны быть снабжены за счетъ хозяевъ особыми санитарными книжками, въ коихъ свидѣтельствующій врачъ дѣлаетъ отмѣтки о состояніи ихъ здоровья; книжки эти должны быть предъявляемы ветеринарному врачу, завѣдывающему скотобойнею.

§ 22. При убояхъ скота и обработкѣ мясныхъ тушъ шохеты, мясопромышленники и ихъ рабочіе должны соблюдать чистоту и опрятность въ отношеніи инструментовъ и одежды. Шохеты, мясопромышленники и ихъ рабочіе во время работы должны имѣть поверхъ одежды холщевые фартуки съ нагрудниками.

§ 23. Еврейскимъ рѣзникамъ (шохетамъ), опредѣляющимъ кошерность мяса, воспрещается поливать органы водою, набранною въ ротъ, тѣмъ болѣе плевать на нихъ и допускать надуваніе легкихъ ртомъ; для чего они должны имѣть кружку съ водою и специальный пневматическій насосъ. Политые изъ рта органы, а равно надутые ртомъ легкія безусловно уничтожаются.

§ 24. Надуваніе барановъ, телятъ, поросятъ и птицъ съ цѣлю приданія лучшаго вида—на скотобойнѣ воспрещается.

§ 25. Мясопромышленники и ихъ рабочіе должны вести себя на бойнѣ благопристойно и неуклонно соблюдать всѣ ветеринарно-полицейскія требованія относительно времени порядка, убоя, осмотра скота и мясныхъ продуктовъ и вывоза мяса изъ скотобойни.

§ 26. Торговля мясомъ, кожами и прочими продуктами убоя на бойнѣ воспрещается.

§ 27. Отпускъ съ бойни крови и органовъ убойныхъ животныхъ для лечебныхъ цѣлей допускается лишь по назначенію врачей и не иначе, какъ подъ наблюденіемъ ветеринарнаго врача, завѣдывающаго бойнею.

*Примѣчаніе.* Отпускъ свиной крови для колбасныхъ издѣлій разрѣшается ветеринарнымъ врачомъ отъ животныхъ, оказавшихся совершенно здоровыми и при томъ въ непроницаемыхъ и герметически закрывающихся сосудахъ съ совершенно гладкими внутри стѣнками.

§ 28. Всякое привозное мясо, предварительно продажи его оптомъ или въ розницу или поставки въ войсковыя части, подлежитъ тщательному осмотру, а свиное и микроскопическому изслѣдованію, чрезъ городского ветеринарнаго врача, при чемъ на доброкачественное мясо накладываются установленныя параграфомъ 14 настоящаго постановленія клейма или помбы.

§ 29. Ввозъ въ городъ съ указанною въ предыдущемъ § цѣлью мяса крупнаго рогатаго скота, телятъ, свиней, поросятъ, овецъ, ягнятъ, козь и козлятъ дозволяется цѣлыми тушами или частями не менѣе четверти туши.

*Примѣчаніе.* Мясныя туши, части ихъ, а также внутренніе органы, ввозимые изъ уѣзда въ городъ, могутъ быть перевозимы на обыкновенныхъ телегахъ, но обязательно должны быть покрыты со всѣхъ сторонъ чистыми холщевыми покрывалами или рогожами и на дно телеги должна быть послана чистая солома въ достаточномъ количествѣ.

§ 30. Поименованные въ предыдущемъ § мясные продукты, полученные отъ животныхъ, убитыхъ безъ ветеринарнаго осмотра, допускаются къ ввозу въ гор. Ломжу при соблюденіи условій, изложенныхъ въ обязательномъ постановленіи отъ 27 іюня 1903 года, и должны быть снабжены удостовѣреніями гминныхъ управленій или старшихъ земскихъ стражниковъ о томъ, что продукты сіи вывозятся изъ мѣстностей, въ коихъ убой скота не воспрещенъ вслѣдствіе существованія повальныхъ болѣзней.

§ 31. Мясо, доставляемое со скотобоевъ тѣхъ мѣстностей, гдѣ имѣется постоянный ветеринарный надзоръ, должно имѣть ясные знаки, удостовѣряющіе ветеринарный осмотръ, а свиное и микроскопическое изслѣдованіе, и свидѣтельство ветеринарнаго врача, производившаго осмотръ. Такое мясо вторичному осмотру чрезъ городского ветеринарнаго врача не подлежитъ, если не носить слѣдовъ наступающаго разложенія, и поступаетъ въ продажу безпрепятственно.

*Примѣчаніе.* Означенныя въ предыдущемъ и настоящемъ параграфахъ удостовѣренія должны быть написаны четко и по установленной формѣ и заключать въ себѣ свѣдѣнія: кому и на какое количество продуктовъ они выданы; родъ животныхъ, отъ коихъ продукты получены, мѣсто выдачи и окончательнаго назначенія, а равно время выдачи.

§ 32. Лица, неимѣющія указанныхъ въ §§ 30 и 31 свидѣтельствъ или имѣющія таковыя отъ лицъ и учреждений, не поименованныхъ въ сихъ §§, подвергаются дѣйствию § 4 обязательнаго постановленія отъ 27 іюля 1903 года.

§ 33. Ввозимое въ городъ кошерное мясо подлежитъ при продажѣ условіямъ, изложеннымъ въ §§ 28, 29, 30, 31 и 32 сего постановленія.

§ 34. Привозное, при соблюденіи условій, изложенныхъ въ обязательномъ постановленіи отъ 27 іюня 1903 г., мясо послѣ надлежащаго ветеринарнаго осмотра и наложенія на него установленныхъ клеймъ и пломбъ поступаетъ безпрепятственно въ продажу наравнѣ съ мясомъ, доставленнымъ съ городской общественной скотобойни.

*Примѣчаніе.* Мясо, привезенное или принесенное въ корзинахъ на продажу разрубленнымъ на болѣе мелкія, чѣмъ указанныя въ § 29 части, уничтожается, о чемъ и составляется надлежащій актъ.

§ 35. Продажа всякаго рода мяса, а равно внутреннихъ органовъ и предметовъ убоя производится въ городскихъ мясныхъ рядахъ, въ частныхъ помѣщеніяхъ, исключительно для сей торговли предназначенныхъ, и на „Чижевской площади“ съ ларей.

*Примѣчаніе.* Продажа означенныхъ въ настоящемъ § продуктовъ на площади Стараго Рынка допускается только изъ мясныхъ лавокъ.

§ 36. Продажа поименованныхъ въ предыдущемъ § продуктовъ, а равно и нетопленнаго сала въ разность воспрещается.

§ 37. Продажа въ мясныхъ рядахъ, лавкахъ и на ларяхъ разнаго рода мяса безъ установленныхъ въ §§ 14, 28 и 31 клеймъ, а равно перекладка сихъ продуктовъ въ колбасныя издѣлія и посолка воспрещается.

§ 38. Мясныя лавки должны быть: достаточно просторны (не менѣе 6 арш. шириною, 7 арш. длиною и 4 арш. высотой), сухи, свѣтлы и хорошо вентилируемы; стѣны на высоту 3 арш. отъ пола выкрашены масляною свѣтлою краскою; полы устроены изъ непроницаемаго матеріала и не ниже уровня тротуара; стойки должны быть мраморныя или деревянныя, обитыя цинкомъ и крючья для развѣски мяса луженые; колоды, служащія для рубки мяса, должны быть не изъ смолистыхъ породъ и безъ трещинъ; лавка должна имѣть входъ съ лицевой стороны помѣщенія и не должна соприкасаться съ жильемъ и служить складомъ постороннихъ предметовъ; деревянные перегородки въ мясныхъ лавкахъ не допускаются.

§ 39. Мясныя лавки должны быть содержимы въ строгой чистотѣ и опрятности для чего должно: а) стѣны, полы, столы, прилавки и доски смывать ежедневно, а колоды, служащія для рубки мяса соскабливать и по мѣрѣ надобности спиливать; б) мясныя туши и части ихъ развѣшивать на крюкахъ, но отнюдь не складывать на полу, и покрывать чистыми холщевыми покрывалами; в) вѣсы, топоры и ножи не допускать до ржавчины и г) обрѣзки мяса, остатки костей и прочій мусоръ складывать въ особые ящики и выносить ежедневно въ мусорныя ямы, но отнюдь не выметать на улицу.

§ 40. Правила, изложенныя въ §§ 38 и 39 настоящаго постановленія, обязательны и для лавокъ колбасныхъ и мастерскихъ колбасныхъ заведеній, служащихъ для приготовления колбасныхъ издѣлій, причемъ кубическій размѣръ колбасныхъ мастерскихъ долженъ соответствовать числу рабочихъ, считая по 1½ куб. сажени на человѣка и означенныя мастерскія не могутъ служить мѣстомъ жилья или ночлега рабочихъ. Котлы для варки колбасныхъ издѣлій должны быть надлежащимъ образомъ вылужены.

*Примѣчаніе.* Колбасныя лавки могутъ быть и менѣе указанныхъ въ § 38 размѣровъ, если полицейско-санитарная коммиссія признаетъ это возможнымъ въ зависимости отъ количества помѣщающихся въ ней продуктовъ.

§ 41. Вывѣшиваніе мяса на косякахъ и створахъ дверей и на окнахъ воспрещается.

§ 42. Лари и другіе приспособленія для продажи мяса и птицъ во время торговли должны быть покрыты чистыми холщевыми покрывалами или обиты цинкомъ. Предметы продажи обязательно должны быть покрываемы чистыми покрывалами, предохраняющими отъ загрязненія.

§ 43. Держать въ мясныхъ и колбасныхъ лавкахъ и въ колбасныхъ мастерскихъ живой мелкой скотъ, шкуры, рога, копыта, шерсть, щетину, не мытыя внутренности и всякія постороннія предметы, а равно вводить туда собакъ воспрещается.

§ 44. Лица, торгующія мясомъ, должны быть въ лавкахъ опрятно одѣты, содержать себя чистоплотно и имѣть на себѣ поверхъ одежды чистые изъ бѣлаго холста фартуки съ такими же нагрудниками, а рабочіе въ мастерскихъ колбасныхъ заведеній, сверхъ сего такіе же на головѣ колпаки.

*Примѣчаніе.* Лица, торгующія мясомъ и рабочіе колбасныхъ, подчиняются условіямъ, изложеннымъ въ § 21 сихъ правилъ.

§ 45. Торговля какимъ либо другимъ товаромъ, кромѣ зелени, въ въ мясныхъ лавкахъ воспрещается.

§ 46. Виновные въ продажѣ не подвергнутого осмотру и незаклейменнаго установленнымъ порядкомъ разнаго рода мяса, независимо отъ уничтоженія его, подвергаются отвѣтственности по 112 ст. Устава о наказаніяхъ, налагаемыхъ мировыми Судьями.

§ 47. Всѣ существующія въ городѣ мясныя и колбасныя лавки и колбасныя мастерскія послѣ опубликованія сего постановленія подлежатъ осмотру полицейско-санитарной комиссіи и, если окажутся не отвѣчающими требованіямъ настоящаго постановленія, должны быть переустроены не позже какъ къ 1-му января 1906 года.

**О движеніи суммъ % сбора съ промышленнаго скота.**

Процентный сборъ въ отчетномъ году взимался 8-ю ветеринарами Министерства Внутреннихъ Дѣлъ и 1 Министерствомъ Финансовъ, которыми взыскано 10133 руб. 12 коп.

По отдѣльнымъ мѣсяцамъ поступленіе % сбора выразилось слѣдующими цифрами:

въ январѣ . . . . .	883 р. 84 к.
„ февралѣ . . . . .	680 р. 83 к.
„ мартѣ . . . . .	453 р. 21 к.
„ апрѣлѣ . . . . .	640 р. 21 к.
„ маѣ . . . . .	763 р. 90 к.
„ іюнѣ . . . . .	836 р. 99 к.
„ іюль . . . . .	858 р. 69 к.
„ августѣ . . . . .	993 р. 41 к.

въ сентябрѣ . . . . .	945 р. 70 к.
„ октябрѣ . . . . .	1111 р. 85 к.
„ ноябрѣ . . . . .	970 р. 23 к.
„ декабрѣ . . . . .	994 р. 26 к.
Итого . . . . .	10133 р. 12 к.

Уменьшеніе сбора на 1258 руб. 13 коп. по сравненію съ 1904 г. произошло вслѣдствіе прекращенія взиманія сбора: въ теченіе январской трети въ гор. Маковѣ за прикомандированіемъ уѣзднаго ветеринара къ бактериологической лабораторіи Ветеринарнаго Управленія и въ теченіе 11-ти мѣсяцевъ въ гор. Кольно, въ виду призыва уѣзднаго ветеринара въ дѣйствующую армію.

Изъ суммъ означеннаго сбора израсходовано 713 руб. 10 коп.

**Сборъ со скотовладѣльцевъ.**

Въ отчетномъ году, на основаніи 89 ст. ВѢЩАЮЩЕ утвержденного 12 июня 1902 года мѣсяца Государственнаго Совѣта, Министерствомъ Внутреннихъ Дѣлъ было назначено къ поступленію со скотовладѣльцевъ сбора 19977 рублей.

Означенная сумма слагается изъ слѣдующихъ статей расхода:

1. На содержаніе ветеринарныхъ управленій и комитета . . . . .	1710 р. — к.
2. На содержаніе ветеринарнаго персонала, канцелярскіе расходы и инструменты . . . . .	11401 р. 10 к.
3. На издержки по предупрежденію и прекращенію повальныхъ болѣзней на мѣстныхъ домашнихъ животныхъ . . . . .	2000 р. — к.
4. На служебныя разъѣзды . . . . .	3050 р. — к.
5. На составленіе запаснаго капитала сего сбора . . . . .	1815 р. 90 к.
А всего . . . . .	19977 р. — к.

Соотвѣтственно назначенной къ раскладкѣ суммъ и наличному числу животныхъ, подлежащихъ обложенію, было обложено 391992 головы, въ томъ числѣ:

лошадей . . . . .	83832 гол. по 5 к. съ головы.
крупнаго рогатаго скота . . . . .	166636 „ по 7 к. съ „
свиней . . . . .	29749 „ по 10 к. съ „
овець . . . . .	111775 „ по 1 к. съ „

Всего на сумму 19948 р. 77 к. съ недоборомъ въ 28 руб. 33 коп., который отнесенъ на счетъ перебора въ 1904 году.

Такимъ образомъ въ теченіе 1905 года подлежало къ поступленію оклада . . . . .	19936 р. 74 к.
И недоимки прошлыхъ лѣтъ . . . . .	1193 р. 89 к.
Всего . . . . .	21130 р. 63 к.

Въ счетъ сей суммы въ теченіе отчетнаго года поступило 9457 р. 60 к.  
И осталось въ недоимкѣ . . . . . 11673 р. 3 к.

Такое безпримѣрно слабое поступленіе сбора въ отчетномъ году послѣдовало вслѣдствіе возникшаго среди населенія настроенія не уплачивать сего сбора.

#### Ветеринарный персоналъ.

Ветеринарный персоналъ губерніи въ теченіе 1905 года увеличился на одного ветеринара: въ гор. Ломжѣ учреждена съ 1-го іюля должность пунктоваго ветеринара II разряда, которому порученъ ветеринарный надзоръ въ гор. Ломжѣ. Такимъ образомъ персоналъ состоялъ изъ 10 ветеринарныхъ врачей гражданскаго вѣдомства, въ томъ числѣ: а) Ломжинскій Губернскій Ветеринарный Инспекторъ; б) 7-ми уѣздныхъ: Кольненскій, Ломжинскій, Мазовецкій, Маковскій, Островскій, Остроленскій и Щучинскій, завѣдывавшіе соответственными уѣздами и в) пунктовыхъ въ гор. Ломжѣ и при ст. Граево юго-западныхъ желѣз. дор.; 2) изъ 8-ми ветеринарныхъ фельдшеровъ, по одному при каждомъ уѣздномъ ветеринарѣ и при пунктовою въ Граевѣ.

По случаю военнаго времени Кольненскій уѣздный ветеринаръ былъ призванъ въ дѣйствующую армію и уѣздъ въ теченіе года оставался безъ ветеринарнаго врача.

Дѣятельность ветеринарныхъ врачей выражалась:

1) въ принятіи мѣръ противъ распространенія повально-заразительныхъ болѣзней на домашнихъ животныхъ; 2) въ надзорѣ за гуртовымъ скотомъ какъ перегоняемымъ по грунтовымъ трактамъ, такъ и перевозимымъ по желѣзнымъ дорогамъ; 3) въ осмотрѣ свиней на желѣзнодорожныхъ станціяхъ при нагрузкѣ и выгрузкѣ ихъ; 4) въ осмотрѣ убойнаго скота на бойняхъ и взиманіе съ него  $\frac{1}{10}$ -го сбора; 5) въ трихиноскопическомъ изслѣдованіи свиныхъ тушъ на скотобойняхъ и базарахъ въ мѣстахъ своего жительства; 6) въ надзорѣ за санитарнымъ состояніемъ скотобоенъ, мясныхъ лавокъ, кожевенныхъ заводовъ и другихъ мѣстъ склада и обработки кожевенныхъ продуктовъ и 7) въ участіи въ повѣрочной военно-конской переписи.

На содержаніе ветеринарнаго персонала израсходовано .	12948 р. — к.
На разъѣзды . . . . .	3244 р. 20 к.
Канцелярскіе расходы . . . . .	1651 р. 96 к.
Прочіе расходы . . . . .	1153 р. 42 к.
Итого . . . . .	18997 р. 58 к.,

изъ коихъ 15240 р. 74 к. изъ суммъ сбора со скотовладѣльцевъ и 3756 р. 84 к. изъ суммъ процентнаго сбора съ гуртоваго скота.

### Ж. Насильственные и случайныя смерти.

(Приложеніемъ къ этой статьѣ служитъ ведомость № 16).

Въ отчетномъ году число умершихъ случайнымъ или насильственнымъ образомъ было 183 (мужчинъ 140 и женщинъ 43).

При разбивкѣ означеннаго количества на числа, выражающія количество случайныхъ и насильственныхъ смертныхъ случаевъ по тѣмъ или другимъ причинамъ, и при сравненіи этихъ чиселъ съ такими же за предыдущій годъ получаются слѣдующія цифровыя данныя:

	Въ 1905 году было:		Сравнительно съ 1904 г. болѣе (+) менѣе (-).	
	Муж. п.	Жен. п.	Муж. п.	Жен. п.
Дѣтубійствъ новорожденныхъ . . . . .	5	1	+ 3	+ 1
Смертубійствъ . . . . .	16	—	+ 1	— 5
Самоубійствъ . . . . .	14	4	—	+ 4
Скоропостижно умершихъ . . . . .	25	8	— 24	— 7
Найденныхъ мертвыхъ тѣлъ . . . . .	12	7	+ 3	+ 3
Жертвъ случайной смерти . . . . .	68	25	+ 19	+ 7
Всего . . . . .	140	45	+ 2	+ 3
	185		+ 5	

### 3. Богадѣльни.

Въ вѣдѣніи Губернскаго и Уѣднаго Совѣтовъ Общественнаго Призрѣнія въ Ломжинской губерніи состоятъ три дома призрѣнія: въ городѣ Ломжѣ—дѣтскій пріютъ, въ городѣ Тыкоцинѣ Мазовецкаго уѣзда—домъ призрѣнія инвалидовъ и въ городѣ Остроленкѣ—богадѣльня для старцевъ-нищихъ.

1) *Дѣтскій пріютъ въ гор. Ломжѣ* помѣщается въ собственномъ каменномъ одноэтажномъ домѣ и содержится на проценты отъ основного капитала, дохода съ недвижимой собственности и частныхъ пожертвованій.

Цѣль этого пріюта содержать на полномъ иждивеніи бѣдныхъ бездомныхъ дѣтей г. Ломжи, христіанскихъ исповѣданій, возраста отъ 3 до 12 лѣтъ.

Въ отчетномъ году содержалось въ означенномъ заведеніи 3 дѣтей, которыя и остались на 1906 годъ. Доходъ пріюта, вмѣстѣ съ остаткомъ отъ 1904 г., составлялъ 1975 р. 22½ к., на содержаніе призрѣваемыхъ дѣтей израсходовано 627 р. 4 к. Изъ остающейся суммы согласно опредѣленію Губернскаго Совѣта Общественнаго Призрѣнія, приобретены процентныя бумаги по нарицательной стоимости на сумму 1279 р., проценты съ которыхъ предназначены на содержаніе въ Варшавскомъ институтѣ глухо-нѣмыхъ и слѣпыхъ одного изъ призрѣваемыхъ въ Пріютѣ глухо-нѣмаго мальчика.

Суточное содержаніе одного призрѣваемаго обошлось въ 50,2 коп.

Капиталъ пріюта находится въ Варшавской Конторѣ Государственнаго Банка въ процентныхъ бумагахъ на сумму 10000 р.

2) *Богадльня въ гор. Тыкоцинъ*, именуемая „Тыкоцинскимъ Алюмнатомъ“, предназначена для призрѣнія 23 инвалидовъ. Призрѣваемые въ ней инвалиды получаютъ, кромѣ квартиры съ отопленіемъ и освѣщеніемъ, по 30 р. въ годъ на продовольствіе. Источникомъ содержанія этой богадльни служить процентъ отъ основнаго капитала ея и отъ капиталовъ, внесенныхъ владѣльцемъ имѣнія Долистово и Радзе, въ замѣнъ обязательствъ, лежавшихъ на означенныхъ имѣніяхъ въ отношеніи названнаго учрежденія.

Къ 1 января 1905 года въ означенномъ пріютѣ находилось 19 человекъ, умерло 3, такимъ образомъ, къ 1 января 1906 г. было 16 человекъ. Общій доходъ пріюта въ 1905 году, вмѣстѣ съ остаткомъ 1904 года составлялъ 1267 р. 71 к., израсходовано 1003 р. 51 к., въ счетъ которыхъ уплачено 988 р. 30 к.; осталось невыполненныхъ расходовъ 15 р. 21 к.; кассовый остатокъ къ 1 января 1906 г. 279 р. 41 к.

Суточное содержаніе одного призрѣваемаго обошлось въ 12 коп.

Капиталь Тыкоцинскаго Алюмната, хранящійся въ Варшавской Конторѣ Государственнаго Банка, составляетъ 34443 р. 86 к.

3) *Домъ призрѣнія въ гор. Остроленкѣ*, учрежденный для призрѣнія нищихъ, помѣщается въ собственномъ каменномъ двухъэтажномъ зданіи.

Въ отчетномъ году было въ заведеніи этомъ 8 человекъ, прибыло 2, умерло 2, осталось на 1906 годъ 8 человекъ. Доходъ дома призрѣнія составлялъ 803 р. 23 к.; подлежало къ уплатѣ: а) остальной суммы на постройку новаго зданія для дома призрѣнія 1000 р. 68 к. и б) на содержаніе призрѣваемыхъ 710 р. 76 к.; а всего 1711 р. 44 к., въ счетъ сего уплачено 760 р. 76 к.; осталось невыплаченныхъ расходовъ 950 р. 68 к.; кассовый остатокъ 42 р. 47 к. Средній расходъ на содержаніе одного призрѣваемаго въ сутки 17,4 коп.

Означенное заведеніе имѣетъ на храненіи въ Варшавской Конторѣ Государственнаго Банка капиталъ въ процентныхъ бумагахъ на сумму 4400 руб.

На устройство новыхъ благотворительныхъ заведеній въ отчетномъ году состояли слѣдующіе фонды:

На устройство дома призрѣнія въ гор. Островѣ . . . . .	353 р. 30 к.
На устройство больницы въ гор. Островѣ . . . . .	1238 р. 77 к.
На устройство лечебницы въ пос. Соколы . . . . .	27000 р. — к.
На устройство еврейской больницы въ гор. Маковѣ . . . . .	1337 р. 56 <sup>1</sup> / <sub>2</sub> к.
На устройство для евреевъ дома призрѣнія въ гор. Тыкоцинѣ . . . . .	396 р. 7 к.

Подъ контролемъ Ломжинскаго Губернскаго и Островскаго уѣзднаго Совѣтовъ Общественнаго Призрѣнія въ 1905 году, какъ и въ предшествовавшихъ годахъ, состояли существующія въ гор. Ломжѣ и Островѣ частныя благотворительныя общества.

*Ломжинское Благотворительное Общество* основано въ 1882 году.

Въ отчетномъ году въ немъ числилось 146 членовъ.

Дѣятельность Общества выразилось въ содержаніи *дома призрѣнія* для престарѣлыхъ лицъ обоого пола, неимѣющихъ средствъ къ существованію, и выдачѣ пособій бѣднымъ, а равно въ содержаніи дѣтскаго пріюта — ясли. Въ домѣ призрѣнія, устроенномъ въ принадлежащемъ обществу каменномъ одноэтажномъ зданіи, въ отчетномъ году ежедневно находилось призрѣваемыхъ до 50 лицъ, а въ дѣтскомъ пріютѣ ясли до 50 дѣтей въ день.

Источниками доходовъ Общества были: годичные взносы членовъ 709 руб., пожертвованія и сборы съ увеселеній 946 руб. 21 к., пожертвованія на постройку убѣжища для дѣтей 1774 р. 68 к., случайные доходы 1469 р. 40 к. Въ общемъ же доходовъ въ отчетномъ году поступило 4899 р. 29 к., по присоединеніи же остатка отъ 1904 года въ суммѣ 424 р. 82 к., весь приходъ составилъ сумму 5324 р. 11 коп.

Израсходовано на содержаніе Дома Призрѣнія 2214 руб. 8 коп., на выдачу пособій бѣднымъ 291 р. 50 к., на постройку убѣжища для дѣтей 1883 р. 75 к., на содержаніе приходящихъ дѣтей 249 р. 50 к., на уплату долговъ 307 р. 79 к., итого 4946 р. 62 к. Осталось въ кассѣ Общества къ 1 января 1906 года 377 р. 49 к.

*Островское Благотворительное Общество* существуетъ съ 1890 г.

Въ отчетномъ году въ немъ числилось 43 дѣйствительныхъ членовъ и 6 членовъ жертвователей, а всего 49 членовъ.

Дѣятельность Общества была направлена къ выдачѣ вспомоствованій и къ оказанію медицинской помощи неимущимъ жителямъ гор. Острова и его предмѣстій. Кромѣ сего въ отчетномъ году была устроена на частныя средства членовъ Общества елка для бѣдныхъ дѣтей, а равно на средства Общества была устроена раздача теплой одежды для нихъ на сумму около 200 рублей.

Доходы Общества слагались изъ членскихъ взносов 152 руб., процентовъ отъ капиталовъ 469 р. 83 к., арендной платы съ недвижимости, принадлежащей Обществу и состоящей изъ земельного участка въ городѣ Островѣ съ деревяннымъ домомъ и хозяйственными строеніями, 190 руб., кружечнаго сбора 81 р. 85½ к., пожертвованій разныхъ лицъ и учреждений 98 руб. 41 коп.

Въ общемъ же доходовъ въ отчетномъ году поступило 992 р. 9½ к., по присоединеніи же остатка отъ 1904 года въ количествѣ 10841 руб. 13 коп., весь доходъ составилъ сумму 11833 р. 22½ коп.

Израсходовано на выдачу пособій бѣднымъ, на лекарства и на медицинскую помощь больнымъ, а равно на покупку швейной машины 591 руб. 96 коп., на уплату податей съ недвижимости Общества 43 руб. 31 коп., на ремонтъ недвижимости 220 руб. 19 коп., на канцелярскіе и другіе

мелкіе расходы 11 руб. 73<sup>1</sup>/<sub>2</sub> к. и сложено со счетовъ 7 р. 56 к., итого 874 руб. 75<sup>1</sup>/<sub>2</sub> коп.

Осталось къ 1-му января 1906 года . . . . .	10958 р. 47 к.
въ томъ числѣ въ Варшавской Конторѣ Государственнаго Банка . . . . .	9350 р. . . к.
въ сберегательной кассѣ при Островскомъ Казначействѣ . . . . .	400 р. — к.
въ кассѣ Островскаго ссудо-сберегательнаго Товарищества . . . . .	1000 р. — к.
на ссудахъ . . . . .	40 р. — к.
наличными у казначея Общества . . . . .	168 р. 47 к.

*Общество пособія бѣднымъ въ гор. Маковѣ* существуетъ съ 1904 г.

Въ отчетномъ году въ немъ числилось 59 дѣйствительныхъ членовъ и 2 члена соревнователя, а всего 61 членъ.

Дѣятельность Общества была направлена къ выдачѣ вспоможеній немущимъ жителямъ гор. Макова, приобрѣтенію для больныхъ изъ нихъ лекарствъ и принятію расходовъ по погребенію умершихъ, а равно содержанію въ теченіи 7 мѣсяцевъ ребенка сироты.

Доходы Общества слагались изъ членскихъ взносовъ 161 р. 20 коп., процентовъ отъ капитала въ сберегательной кассѣ 10 р. 97 к., отъ продажи 17 экземпляровъ устава 4 р. 30 к., собранныхъ въ замѣнъ праздничныхъ визитовъ на Св. Пасху и Новый годъ 39 руб. 30 коп., остатка отъ устроенной елки для бѣдныхъ дѣтей 7 р. 45 к. и пожертвованій на предполагаемый къ устройству пріютъ 159 р. 60 к. Въ общемъ же доходовъ въ отчетномъ году поступило 382 р. 82 к., по присоединеніи же остатка отъ 1904 года въ суммѣ 79 р. 86 коп., весь доходъ составилъ сумму 462 руб. 68 копѣекъ.

Израсходовано на выдачу пособій бѣднымъ, покупку жизненныхъ припасовъ для нихъ, приобрѣтеніе лекарствъ для больныхъ изъ нихъ и на погребеніе умершихъ 127 р. 64 к., на содержаніе въ теченіи 7-ми мѣсяцевъ ребенка сироты 14 р., на канцелярскіе расходы 6 р. 49 к. и отчислено 5% на неприкосновенный капиталъ отъ суммы прихода 10 р. 61 к., итого 158 р. 74 к. Осталось въ кассѣ Общества 303 р. 94 к.

*Общество пособія бѣднымъ іудейскаго вѣроисповѣданія въ г. Ломжѣ* основано въ 1900 году.

Цѣль Общества доставленіе средствъ къ улучшенію матеріальнаго и нравственнаго состоянія бѣдныхъ гор. Ломжи іудейскаго вѣроисповѣданія безъ различія пола, возраста, званія и сословій.

Въ отчетному году въ немъ числилось 59 дѣйствительныхъ членовъ и 22 члена соревнователя, а всего 81 членъ.

Дѣятельность Общества выразилась въ содержаніи открытой 1 января 1901 года ремесленной мастерской, т. е. столярной и слесарной, въ ко-

торую принимаются мальчики-сироты не моложе 12-ти лѣтъ и остаются тамъ до 17-ти лѣтняго возраста. Мальчики, кромѣ бесплатнаго обученія ремесламъ, пользуются и полнымъ содержаніемъ общества, за исключеніемъ лишь незначительной части расхода на пищу, которая доставляется особымъ пощеніемъ членовъ общества. Въ свободное отъ занятій время воспитанники обучаются русскому и еврейскому языкамъ и догматамъ вѣры.

Къ 1 января 1905 года призрѣваемыхъ мальчиковъ было 56, въ теченіи 1905 года принято 23, итого 79. Изъ нихъ въ отчетномъ году кончило курсъ въ мастерскихъ 5, выбыло изъ мастерскихъ до окончанія курса 15, окончили обученіе у частныхъ мастеровъ 5, итого 25 и осталось къ 1 января 1906 года 54.

Источниками доходовъ общества были: членскіе взносы 275 р., ежемѣсячные складки городскихъ жителей 271 р. 24 к., пожертвованіе 7388 р. 15 к., отъ продажи издѣлій собственныхъ мастерскихъ 1044 р. 71 к., проценты отъ капиталовъ 19 р. 95 к., вернуть долговъ за 1904 г. 38 р. 63 к., случайные доходы 40 р. 53 к. и остатокъ отъ 1904 г. 1 р. 55 к. Въ общемъ доходовъ въ 1905 году было 9079 р. 76 к.

Расходъ произведенъ на содержаніе мастерскихъ и обученіе ремесламъ призрѣваемыхъ мальчиковъ сиротъ и ихъ содержаніе 7970 р. 7 к., въ счетъ которыхъ уплачено 7315 р. 5 к., осталось невыполненныхъ расходовъ 655 р. 2 к. Кассовый остатокъ 1764 р. 71 к.

Неподчиненныхъ надзору Совѣтовъ Общественнаго Призрѣнія гминныхъ благотворительныхъ заведеній въ губерніи 5.

Всѣ они находятся въ Мазовецкомъ уѣздѣ.

1) *Домъ Призрѣнія въ дер. Кучинь* устроенъ въ особомъ деревянномъ зданіи, въ отчетномъ году находилось въ немъ 6 лицъ, на содержаніе которыхъ израсходовано 142 р. 98 к. изъ процентовъ отъ капитала этого заведенія въ 3845 р., хранящагося въ Варшавской Конторѣ Государственнаго Банка.

2) *Въ Домѣ Призрѣнія въ дер. Домброва-Велька* въ 1905 г. призрѣвался 1 нищій. Капиталъ этого заведенія, хранящійся въ вышеуказанной Конторѣ Государственнаго Банка, составляетъ 450 р.

3) *Въ Домѣ Призрѣнія въ дер. Домбрувка-Костельна* въ отчетномъ году призрѣвался 1 нищій. Капиталъ его 150 р.

4) *Въ Домѣ Призрѣнія въ сел. Ванево* въ 1905 году призрѣвалось 2 нищихъ. Капиталъ его 637 р.

5) *Домъ Призрѣнія въ пос. Мазовецкя* обладаетъ 90 морг. земли, пожалованныхъ Королемъ Сигизмундомъ Августомъ II въ 1554 году для призрѣнія бѣдныхъ калѣкъ. Стоимость земли около 4000 р. Земля сдана въ аренду за 194 р. 60 к. въ годъ. Въ отчетномъ году въ домѣ Призрѣнія призрѣваемыхъ не было, а согласно приговору гминнаго схода доходъ отъ земли предназначенъ къ выдачѣ семьямъ бѣдныхъ жителей гмины, но выдачъ таковыхъ въ отчетномъ году произведено не было.

## И. Мѣстное Управление Россійскаго Общества Краснаго Креста.

Ломжинское мѣстное управленіе Россійскаго Общества Краснаго Креста въ 1905 году состояло изъ 51 дѣйствительнаго члена.

Дѣятельность управленія въ отчетномъ году, кромѣ заботъ объ увеличеніи средствъ Общества, была главнымъ образомъ направлена къ сбору добровольныхъ пожертвованій на помощь больнымъ и раненымъ воинамъ на Дальнемъ Востокѣ, а также семьямъ запасныхъ, призванныхъ въ дѣйствующую армію.

Имуществомъ Мѣстное Управление не располагаетъ.

Движеніе суммъ въ отчетномъ году было слѣдующее:

### а) По расходнымъ суммамъ.

Въ 1905 году поступило:

Членскихъ взносов . . . . .	210 р. — к.
За купоны отъ % бумагъ, хранящихся въ Ломжинскомъ Отдѣленіи Государственнаго Банка . . . . .	72 р. 20 к.
% по книгѣ сберегательной кассы за 1904 г. . . . .	3 р. 33 к.
5% отъ купоннаго налога . . . . .	82 р. 80 к.
Итого . . . . .	368 р. 33 к.

Въ 1905 году израсходовано:

На почтовые расходы . . . . .	5 р. 80 к.
Уплачено за письменныя матеріалы . . . . .	5 р. 45 к.
Выдано жалованья дѣлопроизводителю . . . . .	180 р. — к.
Отчислено въ пользу Главнаго Управленія 10% отъ дѣйствительнаго поступленія . . . . .	36 р. 83 к.
На выпускъ изданія «Вѣстникъ Россійскаго Общества Краснаго Креста» . . . . .	8 р. — к.
Уплачено за храненіе % бумагъ . . . . .	2 р. 75 к.
Выдано пособіе . . . . .	6 р. — к.
Итого . . . . .	244 р. 83 к.

Такимъ образомъ въ остаткѣ къ 1 января 1906 г. состояло 123 р. 50 к., изъ нихъ 82 р. 34 к. отчислено, согласно уставу Общества, въ запасный капиталъ на надобности военнаго времени и 41 р. 16 к.—въ капиталъ для оказанія помощи отставнымъ воинскимъ чинамъ.

### б) По запасному капиталу на надобности военнаго времени.

Къ 1 января 1905 года состояло . . . . .	3380 р. 49 к.
Въ 1905 году поступило $\frac{2}{3}$ остатка отъ расходныхъ суммъ . . . . .	82 р. 34 к.
Итого . . . . .	3462 р. 83 к.

Изъ нихъ переведено на Главное Управление, согласно отношенія послѣдняго отъ 8 апрѣля 1905 г. за № 2554 3380 р. 54 к.  
Къ 1 января 1906 г. состояло . . . . . 83 р. 29 к.

в) По капиталу для оказанія пособій увѣчнымъ воинамъ.

Къ 1 января 1905 года состояло . . . . .	1909 р. 59 к.
Въ 1905 году поступило $\frac{1}{3}$ остатка расходныхъ суммъ . . . . .	41 р. 16 к.
Итого . . . . .	1950 р. 75 к.
Къ 1 января 1906 года осталось . . . . .	1950 р. 75 к.

г) По специальнымъ суммамъ.

Къ 1 января 1905 года состояло . . . . .	2417 к. 57 к.
Въ отчетномъ году пожертвованій не поступало, расходовъ не производилось, а потому къ 1 января 1905 г. осталась та же сумма . . . . .	2417 р. 57 к.

д) По переходящимъ суммамъ.

Къ 1 января 1905 года состояло . . . . .	236 р. 55 к.
Въ 1905 году поступило со счета расходныхъ суммъ . . . . .	36 р. 83 к.
Переведено на Главное Управление . . . . .	236 р. 46 к.
Итого къ 1 января 1906 г. осталось . . . . .	36 р. 92 к.

Такимъ образомъ, всѣхъ суммъ въ кассѣ Ломжинскаго мѣстнаго Управленія къ 1 января 1906 года состояло . . . . . 4487 р. 53 к.,  
въ томъ числѣ:

% бумагами . . . . .	4400 р. — к.
по книжкамъ сберегательной кассы . . . . .	3 р. — к.
и на рукахъ у казначея . . . . .	84 р. 53 к.
Итого . . . . .	4487 р. 53 к.

#### І. Православное Попечительство при Ломжинской Св.-Троицкой соборной церкви.

Въ 1905 году въ составъ Ломжинскаго Православнаго Попечительства входило 180 членовъ, въ томъ числѣ: почетныхъ членовъ 4, непремѣнныхъ 4, дѣйствительныхъ 64 и членовъ-соревнователей 108.

Въ принадлежащемъ Попечительству каменномъ одноэтажномъ зданіи въ городѣ Ломжѣ помѣщается пріютъ для бѣдныхъ дѣтей православнаго исповѣданія.

Движеніе суммъ Попечительства было слѣдующее:

Къ 1-му января 1905 года оставалось . . . . .	6714 р. — к.
---	--------------

Въ отчетномъ году поступило:

1) членскихъ взносов . . . . .	902 р. 57 к.
2) за мѣста для могилъ на кладбищѣ . . . . .	109 р. 70 к.
3) случайныхъ доходовъ . . . . .	1689 р. 7 к.

4) за аренду земли, принадлежащей Попечительству . . . . .	50 р. — к.
5) добровольныхъ пожертвованій . . . . .	160 р. 20 к.
6) начислено Ломжинскимъ Отдѣленіемъ Государствен. Банка % на капиталъ . . . . .	271 р. 29 к.
	Итого поступило . . . . . 3182 р. 83 к.
	Осталось къ 1 января 1905 г. . . . . 6714 р. — к.
	Всего въ приходѣ съ остаткомъ . . . . . 9896 р. 83 к.

Израсходовано:

на ремонтъ, отопленіе, освѣщеніе и содержаніе въ чистотѣ зданія, а равно на жалованіе служащихъ и содержаніе призрѣваемыхъ . . . . .	2638 р. 5 к.
на содержаніе въ порядкѣ православнаго кладбища и сторожа при немъ . . . . .	202 р. 28 к.
	Итого . . . . . 2840 р. 33 к.
Затѣмъ къ 1-му января 1906 года оставалось . . . . .	7056 р. 50 к.

У. Народное просвѣщеніе.

А. Учебныя заведенія.

(Приложеніемъ къ этой статьѣ служитъ ведомость № 17).

Въ отчетномъ году всѣхъ учебныхъ заведеній въ Ломжинской губерніи было 429, а учащихся въ нихъ 15230.

Изъ общаго числа учебныхъ заведеній было:

1 мужская 8-ми классная гимназія, 1 женская 7-ми классная гимназія, 7 двухклассныхъ начальныхъ училищъ, 145 одноклассныхъ начальныхъ училищъ, 3 частныхъ учебныхъ заведеній III-го разряда, 2 церковно-приходскихъ училища, 2 евангелическихъ контората, 6 воскресно-ремесленныхъ школь, 10 еврейскихъ правительственныхъ начальныхъ училищъ, 252 еврейскихъ вѣроисповѣдныхъ школь (хедеры, эшиботы и талмудторы).

Всѣ учащіеся распредѣляются по учебнымъ заведеніямъ такимъ образомъ:

	Мужск. пола.	Женск. пола.
Въ среднихъ учебныхъ заведеніяхъ . . . . .	225	182
Въ двухклассныхъ начальныхъ училищахъ . . . . .	510	141
Въ одноклассныхъ начальныхъ училищахъ . . . . .	6828	3013
Въ частномъ учебномъ заведеніи II раз. женскомъ . . . . .	—	68
Въ частныхъ учебныхъ заведеніяхъ III разряда . . . . .	38	28
Въ церковно-приходскихъ училищахъ . . . . .	60	63
Въ евангелическихъ конторатахъ . . . . .	38	24
Въ воскресно-ремесленныхъ начальныхъ училищахъ . . . . .	116	—
Въ еврейскихъ казенныхъ начальныхъ училищахъ . . . . .	140	781
Въ еврейскихъ вѣроисповѣдныхъ школахъ . . . . .	2945	30
	Всего . . . . . 10900	4330
		15230

Расходъ на каждаго учащагося опредѣлился въ слѣдующихъ цифрахъ:	
Въ среднихъ учебныхъ заведеніяхъ . . . . .	88 р. 33 к.
Въ двухклассныхъ начальныхъ училищахъ . . . . .	25 р. 97 к.
Въ одноклассныхъ начальныхъ училищахъ . . . . .	7 р. 4 к.
Въ церковно-приходскихъ училищахъ . . . . .	9 р. 38 к.
Въ евангелическихъ канторатахъ . . . . .	2 р. 39 к.
Въ воскресно-ремесленныхъ училищахъ . . . . .	2 р. 93 к.
Въ еврейскихъ начальныхъ училищахъ . . . . .	10 р. 92 к.

Число учебныхъ заведеній въ отчетномъ году, сравнительно съ предшествовавшимъ ему, увеличилось на 3, а учащихся уменьшилось на 801.

*Ломжинская мужская гимназія.*

Съ 16 августа 1900 года гимназія помѣщается въ новомъ зданіи. Зданіе это имѣетъ единственный недостатокъ—не рассчитано на параллельные классы, которые образовались по утвержденію смѣты на постройку его. Въ остальномъ новое зданіе вполне отвѣчаетъ своему назначенію и, что самое важное,—каждая изъ классныхъ комнатъ его достаточной величины (въ три окна) и въ каждой изъ нихъ много свѣта и воздуха.

При гимназіи открыто общежитіе для учениковъ, родители или близкіе родственники которыхъ не проживаютъ въ городѣ Ломжѣ. Общежитіе это помѣщается въ нанимаемомъ гимназіею частномъ домѣ.

Содержаніе гимназіи съ общежитіемъ въ отчетномъ году обошлось . . . . . 49932 р. 41 к.

Означенная сумма составила изъ слѣдующихъ источниковъ:

а) изъ суммъ, ассигнованныхъ Государственнымъ Казначействомъ:	
1. На содержаніе личнаго состава	23476 р. 39 к.
2. На хозяйственныя расходы . . . . .	1871 р. 50 к.
3. На добавочное жалованье учителямъ . . . . .	3507 р. 48 к.
4. Пособія на воспитаніе дѣтей . . . . .	2408 р. 58 к.
5. На увеличеніе содержанія учителямъ . . . . .	2149 р. 99 к.
6. Пособія на возмѣщеніе 5% къ капиталу Толочанова . . . . .	5 р. 24 к.
7. На прогоны и путевыя издержки . . . . .	600 р. — к.
Итого . . . . .	34019 р. 18 к.
б) изъ взимаемой платы за ученіе . . . . .	18087 р. 41 к.
в) изъ платежей за содержаніе въ общежитіи . . . . .	1937 р. 84 к.
Всего . . . . .	54044 р. 43 к.

Статьи расхода вышеозначенныхъ суммъ слѣдующія:

1. На содержание личнаго учебно-воспитательнаго персонала	31684 р. 46 к.
2. На учебныя пособия . . . . .	485 р. 37 к.
3. На хозяйственныя расходы, ремонтъ зданія, содержание его въ чистотѣ и ремонтъ мебели . . . . .	4772 р. 26 к.
4. На жалованіе служителямъ . . . . .	2261 р. 80 к.
5. На жалованіе письмоводителю, писцу и канцелярскія принадлежности . . . . .	849 р. 37 к.
6. На жалованіе врачу и прочіе расходы по санитарной части	481 р. 85 к.
7. На содержание параллельныхъ отдѣленій . . . . .	4252 р. 36 к.
8. На содержание учениковъ общежитія . . . . .	1937 р. 84 к.
9. Перечислено въ государственный доходъ и пр. . . . .	2012 р. 25 к.
10. На пособие служащимъ . . . . .	885 р. — к.
11. На пособие ученикамъ . . . . .	309 р. 65 к.

Распределение числа учащихся:

а) По вѣроисповѣданіямъ.

Вѣроисповѣданія.	Къ 1-му января 1905 года.		Къ 1-му января 1906 года.	
	Число.	%	Число.	%
Православнаго . . . . .	112	21,6	131	58,1
Римско-католическаго . . . . .	360	69,4	48	21,4
Лютеранскаго . . . . .	6	1,1	7	3,1
Гудейскаго . . . . .	41	7,9	39	17,4

б) По сословіямъ.

С о с л о в і я .	Къ 1-му января 1905 года.		Къ 1-му января 1906 года.	
	Число.	%	Число.	%
Дѣтей дворянъ и чиновниковъ . . . . .	201		120	53,3
„ лицъ духовнаго званія . . . . .	5		5	2,2
„ лицъ городского сословія . . . . .	115		49	21,8
„ лицъ сельскаго сословія . . . . .	198		51	22,7

в) Число учениковъ по классамъ.

К л а с с ы.	Къ 1-му января 1905 года.		Къ 1-му января 1906 года.	
	Число.	%	Число.	%
Приготовительный . . . . .	56	10,8	27	12,0
I <sup>a</sup> . . . . .	45	8,7	40	17,8
I <sup>б</sup> . . . . .	45	8,7	—	—
II <sup>a</sup> . . . . .	39	7,5	35	15,6
II <sup>б</sup> . . . . .	40	7,7	—	—
III <sup>a</sup> . . . . .	47	9,0	25	11,1
III <sup>б</sup> . . . . .	44	8,5	—	—
IV . . . . .	73	14,1	36	16,0
V . . . . .	50	9,6	18	8,0
VI . . . . .	33	6,3	21	9,3
VII . . . . .	27	5,2	8	3,6
VIII . . . . .	20	3,9	15	6,6

Число вновь поступившихъ и выбывшихъ въ теченіе отчетнаго года.

а) Число вновь поступившихъ:

К л а с с ы.	Число подавшихъ прошенія о приемѣ.		П р и н я т о.				Н е п р и н я т о.					
			По испытанію.		По свидѣтельству.		По невѣжѣ.		По невыдержанію испытанія.		По недостатку мѣста.	
	1904	1905	1904	1905	1904	1905	1904	1905	1904	1905	1904	1905
Приготовительный . . . . .	80	35	51	25	2	3	1	1	26	6	—	—
I . . . . .	111	34	28	19	4	2	5	4	51	8	17	1
II . . . . .	4	7	1	2	3	1	—	—	4	4	—	—
III . . . . .	8	8	—	5	3	3	—	—	3	—	5	—
IV . . . . .	2	3	—	2	2	1	—	—	—	—	—	1
V . . . . .	6	5	—	1	3	4	—	—	—	—	3	6
VI . . . . .	4	3	—	—	4	3	—	—	—	—	2	2
VII . . . . .	3	1	—	—	1	1	—	—	—	—	2	3
VIII . . . . .	1	1	—	1	—	—	—	—	—	—	1	1

б) Число выбывшихъ:

В ы б ы л о:	Въ 1904 г.	Въ 1905 г.
Приготовительный . . . . .	12	38
I . . . . .	5	59
II . . . . .	12	61
III . . . . .	12	58
IV . . . . .	15	59
V . . . . .	9	33
VI . . . . .	2	25
VII . . . . .	5	13
VIII . . . . .	2	13

Число учениковъ, оказавшихъ удовлетворительные успѣхи по предметамъ въ концѣ учебнаго года.

Классы.	Законъ Божій.		Русскій языкъ.		Латинскій языкъ.		Греческій языкъ.		Математика.	
	1903	1904	1903	1904	1903	1904	1903	1904	1903	1904
	1904	1905	1904	1905	1904	1905	1904	1905	1904	1905
Приготовительный .	53	20	42	19	—	—	—	—	44	20
I . . . . .	84	38	70	37	—	—	—	—	73	35
II . . . . .	81	31	75	25	—	—	—	—	72	24
III . . . . .	81	47	64	44	79	45	—	—	67	38
IV . . . . .	54	20	47	19	47	22	—	—	45	18
V . . . . .	37	21	30	21	40	20	—	—	27	21
VI . . . . .	24	5	26	8	30	8	28	—	29	8
VII . . . . .	22	13	23	15	27	15	26	15	21	15
VIII . . . . .	17	4	22	8	23	8	23	8	22	8
Всего . . . . .	453	199	399	196	246	118	77	23	400	187

Число учениковъ, оказавшихъ удовлетворительные успѣхи по предметамъ въ концѣ отчетнаго года.

Классы.	Законъ Божій		Русскій языкъ.		Латинскій языкъ.		Греческій языкъ.		Математика	
	1904	1905	1904	1905	1904	1905	1904	1905	1904	1905
	Приготовительный .	51	19	35	19	—	—	—	—	38
I . . . . .	86	35	66	24	—	—	—	—	64	35
II . . . . .	75	29	55	30	—	—	—	—	55	29
III . . . . .	86	19	61	15	71	—	—	—	55	20
IV . . . . .	66	31	47	26	57	30	—	—	46	33
V . . . . .	45	11	36	15	33	17	—	—	36	16
VI . . . . .	28	16	23	14	28	15	—	—	22	14
VII . . . . .	23	6	14	7	22	8	19	—	24	8
VIII . . . . .	15	9	17	14	20	14	20	14	16	14
Всего . . . . .	475	175	354	164	231	84	39	14	356	189

Число учениковъ, оказавшихъ удовлетворительные успѣхи по всеѣмъ предметамъ вообще въ концѣ учебнаго и отчетнаго года.

1) Въ концѣ учебнаго года:

Классы.	Въ 1903/1904 учебномъ году.			Въ 1904/1905 учебномъ году.		
	Число ученик. въ клас.	Число успѣвающихъ.	%. .	Число ученик. въ клас.	Число успѣвающихъ.	%. .
Приготовительный . . . . .	58	41	70,7	25	19	76,0
I . . . . .	89	67	78,7	41	31	75,6
II . . . . .	87	68	78,2	35	17	48,6
III . . . . .	89	60	67,4	51	33	64,7
IV . . . . .	60	40	66,7	25	14	56,0
V . . . . .	42	27	64,2	24	18	75,0
VI . . . . .	31	25	80,7	9	8	88,9
VII . . . . .	27	21	77,8	16	15	93,7
VIII . . . . .	23	22	95,6	10	8	80
Всего . . . . .	506	371	73,4	236	163	69,1

2) Въ концѣ отчетнаго года:

К л а с с ы.	Въ 1904 году.			Въ 1905 году.		
	Число ученик. въ клас.	Число успѣвающихъ.	%.	Число ученик. въ клас.	Число успѣвающихъ.	%.
Приготовительный . . . . .	56	29	51,8	27	17	62,9
I . . . . .	90	47	52,2	40	23	57,5
II . . . . .	79	32	40,5	35	22	62,9
III . . . . .	91	33	33,3	25	11	44,0
IV . . . . .	73	18	24,7	36	18	50,0
V . . . . .	50	24	48,0	18	14	77,8
VI . . . . .	33	17	51,5	21	10	47,7
VII . . . . .	27	9	33,3	8	6	75,0
VIII . . . . .	20	13	65,0	15	13	86,7
Всего . . . . .	519	222	42,8	225	134	59,9

Успѣшность по классамъ въ %:

1) По предметамъ въ концѣ учебнаго года.

К л а с с ы.	Законъ Божій.		Русскій языкъ.		Латинскій языкъ.		Греческій языкъ.		Математика.	
	1903	1904	1903	1904	1903	1904	1903	1904	1903	1904
	1904	1905	1904	1905	1904	1905	1904	1905	1904	1905
Приготовительный	100	95,2	72,4	76,0	—	—	—	—	75,9	80,0
I . . . . .	100	100	78,7	90,2	—	—	—	—	81,9	85,3
II . . . . .	100	100	86,2	71,4	—	—	—	—	82,8	68,6
III . . . . .	98,8	100	71,9	86,3	88,8	82,2	—	—	75,3	66,7
IV . . . . .	94,7	100	78,3	76,0	78,3	88,0	—	—	75,0	72,0
V . . . . .	97,4	100	71,4	87,5	95,2	83,3	—	—	64,3	87,5
VI . . . . .	100	100	83,9	89,9	96,8	88,9	90,3	—	93,6	88,9
VII . . . . .	100	100	85,2	91,1	100	94,1	96,3	94,1	77,8	94,1
VIII . . . . .	100	80	95,6	90	100	90	100	90	95,6	90
Всего . . . . .	98,9	97,2	78,9	84,2	90,4	87,3	95,1	92,0	79,1	81,3

2) По предметамъ въ концѣ отчетнаго года.

К л а с с ы.	Законъ Божій.		Русскій языкъ.		Латинскій языкъ.		Греческій языкъ.		Математика.	
	1904	1905	1904	1905	1904	1905	1904	1905	1904	1905
Приготовительный	98,1	82,6	62,5	70,4	—	—	—	—	67,8	74,1
I . . . . .	100	100	73,3	60,0	—	—	—	—	71,1	87,5
II . . . . .	100	93,6	69,6	85,7	—	—	—	—	69,6	82,9
III . . . . .	100	95,0	67,0	60,0	78,0	—	—	—	60,4	80,0
IV . . . . .	98,5	96,9	64,4	55,6	78,1	83,3	—	—	63,0	91,7
V . . . . .	97,8	100	72,0	83,2	66,0	94,4	—	—	72,0	88,9
VI . . . . .	100	94,1	69,7	66,7	84,9	71,4	—	—	66,7	66,7
VII . . . . .	100	100	51,8	88,9	81,5	100	70,4	100	88,9	100
VIII . . . . .	100	90,0	85,0	93,3	100	93,3	100	93,3	80,0	93,3
Всего . . . . .	99,3	94,3	68,2	73,4	78,5	88,2	82,9	96,1	68,6	84,5

Изъ сопоставленія всѣхъ вышеприведенныхъ данныхъ можно вывести заключение, что успѣхи учениковъ какъ въ общемъ, такъ и по классамъ и въ главныхъ предметахъ были удовлетворительны и нормальны.

Поведеніе учениковъ Ломжинской мужской гимназіи за отчетный годъ представляется въ слѣдующемъ видѣ:

Число учениковъ, имѣющихъ по поведенію 5, 4, 3, 2.

Г о д ъ.	Отмѣтки по поведенію.				
	5	4	3	2	Всего.
1904 годъ . . .	427	85	7	—	519
1905 годъ . . .	188	33	4	—	225

*Ломжинская женская гимназія.*

Гимназія помѣщается въ наемномъ домѣ, который совершенно не соотвѣтствуетъ своему назначенію.

На содержаніе гимназіи въ отчетномъ году въ распоряженіи администраціи ея имѣлись:

1) ассигнованная Государ. Казначействомъ сумма . . . . .	15701 р. 2 к.
2) спеціальныя средства гимназіи, слагающіяся изъ платы за ученіе и изъ аренды съ плаца, приобретеннаго подъ постройку зданія для гимназіи (сбора за ученіе отъ 1904 г. 5758 р. 33 коп., поступило въ 1905 г. платы за ученіе 5630 р. и аренды съ плаца), всего вмѣстѣ съ оставшимися отъ 1904 года) . . . . .	11408 р. 33 к.
<b>Итого . . . . .</b>	<b>27109 р. 35 к.</b>

Израсходовано въ отчетномъ году на содержаніе гимназіи:

Изъ суммы, отпущенной Государств. Казначействомъ . . . . .	15574 р. 55 к.
Изъ спеціальныхъ средствъ . . . . .	8824 р. 74 к.
<b>Итого . . . . .</b>	<b>24399 р. 29 к.</b>

Къ 1-му января 1906 года осталось спеціальныхъ средствъ на содержаніе гимназіи 2583 р. 59 к.

Плата за право ученія взималась въ отчетномъ году въ размѣрѣ 40 р. съ каждой ученицы.

Служащихъ въ Ломжинской женской гимназіи состояло 23: завѣдывающій гимназіею 1, надзирательница 1, законоучителей 3, преподавателей 2, преподавательницъ 5, классныхъ дамъ 7, учитель чистописанія 1, учитель пѣнія 1, врачъ 1 и писецъ. Изъ нихъ 5—окончили курсъ высшихъ, 17—среднихъ и 1—низшаго учебныхъ заведеній.

Къ 1 января 1905 г. въ Ломжинской женской гимназіи ученицъ было 280.

Къ 1 января 1906 года въ ней ученицъ состояло 182.

Изъ сравненія этихъ данныхъ оказывается, что число ученицъ къ 1-му января 1906 года уменьшилось на 98, что составляетъ 35%.

Распределение числа учащихся:

а) По вѣроисповѣданіямъ.

Вѣроисповѣданія.	Къ 1-му января 1905 года.		Къ 1-му января 1906 года.	
	Число.	%	Число.	%
Православнаго . . . . .	83	29,6	101	55,5
Римско-католическаго . . . . .	156	55,7	14	7,7
Лютеранскаго . . . . .	4	1,4	2	1,1
Иудейскаго . . . . .	37	13,3	65	35,7

б) По сословіямъ.

С о с л о в і я.	Къ 1-му января 1905 года.		Къ 1-му января 1906 года.	
	Число.	%	Число.	%
Дѣтей дворянъ и чиновниковъ . . . . .	187	66,8	88	48,4
„ лицъ духовнаго званія . . . . .	2	0,7	2	1,1
„ мѣщанъ . . . . .	70	25,0	44	40,7
„ прочихъ званій . . . . .	21	7,5	18	9,8

в) По національностямъ.

Національности.	Къ 1-му января 1905 года.		Къ 1-му января 1906 года.	
	Число.	%	Число.	%
Русская . . . . .	83	29,6	101	55,5
Польская . . . . .	157	55,8	16	8,8
Нѣмецкая . . . . .	3	1,3	—	—
Еврейская . . . . .	37	13,3	65	35,7

г) Число ученицъ по классамъ.

К л а с с ы.	Къ 1-му января 1905 года.		Къ 1-му января 1906 года.	
	Число.	%	Число.	%
I классъ . . . . .	40	14,3	32	17,5
II „ . . . . .	55	19,5	27	14,8
III „ . . . . .	53	19,0	37	20,3
IV „ . . . . .	40	14,3	23	12,6
V „ . . . . .	30	10,7	20	10,9
VI „ . . . . .	30	10,7	22	12
VII „ . . . . .	32	11,5	21	11,5

Въ слѣдующихъ двухъ таблицахъ показано число ученицъ, вновь поступившихъ въ гимназію и выбывшихъ изъ нея за отчетный годъ и предшествовавшій ему 1904 годъ.

а) Число вновь поступившихъ:

Классы.	Число подавшихъ прошенія о приемѣ.		П р и н я т о.				Н е п р и н я т о.					
			По испытанію.		По свидѣтельству.		По неявкѣ.		По невыдержанію монетавіа.		По недостатку мѣста.	
			1904	1905	1904	1905	1904	1905	1904	1905	1904	1905
I классъ . . . . .	59	38	37	30	—	2	2	1	12	5	8	—
II " . . . . .	7	19	1	8	2	1	1	1	—	9	3	—
III " . . . . .	5	15	1	4	4	3	3	1	—	5	—	2
IV " . . . . .	5	12	—	4	5	1	—	3	—	4	—	—
V " . . . . .	5	7	1	3	2	1	—	1	—	2	1	—
VI " . . . . .	7	13	1	7	3	1	—	4	1	1	2	—
VII " . . . . .	5	3	3	1	—	2	—	—	—	—	2	—

б) Число выбывшихъ:

В ы б ы л о.	Въ 1904 г.	Въ 1905 г.
I классъ . . . . .	4	26
II " . . . . .	3	26
III " . . . . .	7	27
IV " . . . . .	8	23
V " . . . . .	7	18
VI " . . . . .	2	15
VII " . . . . .	2	22

П р и ч и н ы в ы б ы т і я.

1. Окончаніе курса . . . . .	30	9
2. Переходъ въ другія учебныя заведенія . . . . .	18	5
3. Увольненіе по распоряж. гимназ. начальства:		
а) за неуспѣшность . . . . .	2	—
б) за дурное поведеніе . . . . .	—	46
в) за невность платы . . . . .	6	8
г) за неявку въ гимназію . . . . .	1	96
4. Увольненіе согласно прошенію:		
а) для поступленія на частную службу . . . . .	—	—
б) по домашнимъ обстоятельствамъ . . . . .	4	2
в) болѣзнь . . . . .	2	—
5. Смерть . . . . .	—	—

Число ученицъ, переведенныхъ въ высшіе классы въ концѣ учебнаго 1903/4 и 1904/5 годовъ, видно изъ нижеслѣдующей таблицы:

К л а с с ы.	Въ 1904 году.		Въ 1905 году.	
	Число ученицъ въ классѣ.	Число переведенныхъ.	Число ученицъ въ классѣ.	Число переведенныхъ.
I классъ . . . . .	56	51	18	18
II „ . . . . .	50	44	31	29
III „ . . . . .	47	35	25	23
IV „ . . . . .	30	31	17	17
V „ . . . . .	30	27	14	14
VI „ . . . . .	32	31	18	18
VII „ . . . . .	30	30	9	9
Всего . . . . .	275	249	132	128

Такимъ образомъ, къ началу переводныхъ испытаній въ отчетномъ году въ гимназій было ученицъ 132. Изъ нихъ переведены въ высшіе классы и окончили курсъ гимназій 128, что составляетъ 96,0%; оставлены на второй годъ въ тѣхъ же классахъ 4 ученицы, что составляетъ 3,1%.

Поведеніе ученицъ Ломжинской женской гимназій за отчетный годъ, по сравненіи его съ предыдущимъ, представляется въ слѣдующемъ видѣ:

Г о д ы.	ОТМѢТКИ ПО ПОВЕДЕНІЮ.				
	5	4	3	2	Всего.
Къ 1-му января 1905 года . . . . .	274	6	—	—	280
Къ 1-му января 1906 года . . . . .	175	7	—	—	182

Въ 1899 г. учреждено при гимназій начальное училище съ курсомъ приготовительнаго класса. Училище это помѣщается въ зданіи, занимаемомъ гимназійей. Плата за право ученія взималась въ отчетномъ году по 30 руб. съ каждой ученицы.

Къ 1 января 1906 года въ начальномъ училищѣ состояло 22 ученицы.

#### *Н а ч а л ь н ы я у ч и л и щ а .*

Состоящія въ вѣдѣніи Министерства Народнаго Просвѣщенія начальныя училища Ломжинской губерніи по источникамъ содержанія ихъ раздѣляются на 5 группъ:

- 1) городскія училища, содержимыя на средства городскихъ обществъ;
- 2) гминныя училища, на содержаніе которыхъ производится сборъ со всего гминнаго общества;
- 3) сельскія (или посадскія) училища, содержащіяся на счетъ одной или нѣсколькихъ деревень (либо посада);
- 4) еврейскія училища, содержимыя въ городахъ и посадахъ изъ сборовъ, взимаемыхъ съ мѣстныхъ евреевъ и

5) училища, не входящія въ составъ перечисленныхъ 4-хъ группъ и содержащія на средства разныхъ учреждений (таможенное училище въ дер. Пюнтница, Ломжинскаго уѣзда, при штабѣ Ломжинской бригады пограничной стражи; два училища въ Салтыковскомъ штабѣ Островскаго уѣзда, для офицерскихъ дѣтей, желѣзно-дорожныя училища: въ д. Лапы, Мазовецкаго уѣзда, при станціи Принаренской желѣзной дороги „Остроленка“ Остроленскаго уѣзда и евангелической канторатъ въ дер. Севериново, Маковскаго уѣзда).

Хотя училища первыхъ четырехъ категорій, главнымъ образомъ, содержатся на счетъ соответственныхъ обществъ, но многія изъ нихъ пользуются также правительственными пособиями, составляющими иногда значительную часть школьнаго бюджета.

Въ нижеслѣдующей таблицѣ показано количество училищъ, каждой изъ упомянутыхъ пяти группъ съ означеніемъ числа тѣхъ изъ нихъ, которымъ отпускаются пособия изъ Государственнаго Казначейства по смѣтѣ Министерства Народнаго Просвѣщенія, и съ распредѣленіемъ училищъ на одноклассныя и двухклассныя, а также на мужскія, женскія и для обою пола.

У ѣ з д ы .	Количество начальныхъ училищъ.																						
	Городскихъ.				Гминныхъ.				Сельскихъ.				Еврейскихъ.		Не вход. въ составъ первыхъ 4 группъ.		Всего училищъ.	Въ томъ числѣ: поощрительныя пособия отъ казны по смѣтѣ Мин. Нар. Просв.					
	Одноклассныхъ.		Двухклассныхъ.		Одноклассныхъ.		Двухклассныхъ.		Одноклассныхъ.		Двухклассныхъ.		Одноклассныхъ.	Двухклассныхъ.									
	Мужск.	Женск.	Изм. польз. правительствен. пособіемъ.	Изм. польз. правительствен. пособіемъ.	Мужск.	Женск.	Изм. польз. правительствен. пособіемъ.	Изм. польз. правительствен. пособіемъ.	Мужск.	Женск.	Изм. польз. правительствен. пособіемъ.	Изм. польз. правительствен. пособіемъ.	Мужск.	Женск.									
Для обою пола.	Для обою пола.	Для обою пола.	Для обою пола.	Для обою пола.	Для обою пола.	Для обою пола.	Для обою пола.	Для обою пола.	Для обою пола.	Для обою пола.	Для обою пола.	Для обою пола.	Для обою пола.										
Ломжинскій . . . . .	—	1	—	1	1	2	4	10	10	2	10	9	—	1	1	—	—	1	1	32	23		
Кольненскій . . . . .	1	1	—	1	—	—	—	1	16	16	—	2	2	—	1	—	—	—	—	22	21		
Мазовецкій . . . . .	1	1	—	2	—	—	—	2	7	8	1	9	9	—	1	—	—	1	2	24	22		
Маковскій . . . . .	1	1	—	2	—	—	—	1	8	9	1	4	5	—	1	—	1	—	—	17	17		
Островскій . . . . .	1	1	—	2	—	—	—	4	9	12	1	7	6	—	1	—	1	1	—	26	21		
Остроленскій . . . . .	1	1	—	2	—	—	—	2	8	9	3	4	4	—	1	—	1	—	1	21	15		
Щучинскій . . . . .	1	1	—	2	—	—	—	3	8	10	2	2	1	—	1	—	1	—	—	21	13		
<b>Итого въ губерніи . . . . .</b>	<b>6</b>	<b>6</b>	<b>1</b>	<b>11</b>	<b>1</b>	<b>1</b>	<b>2</b>	<b>17</b>	<b>66</b>	<b>74</b>	<b>11</b>	<b>38</b>	<b>36</b>	<b>—</b>	<b>6</b>	<b>4</b>	<b>2</b>	<b>4</b>	<b>—</b>	<b>3</b>	<b>3</b>	<b>163</b>	<b>132</b>

Въ таблицу эту не вошло 6 воскресно-ремесленныхъ школь, которыя не составляютъ самостоятельныхъ учебныхъ заведеній, а также 2 церковно-приходскія училища.

Доставленныя Ломжинскою Учебною Дирекціею подробныя свѣдѣнія о помѣщеніяхъ начальныхъ училищъ, бюджетахъ ихъ, числѣ учителей и распредѣленіи учащихся по возрасту, въ роисповѣданіямъ и проч., помѣщены въ приложеніяхъ къ обзору (вѣдомости № 18 и 19).

## Б. Народное образованіе.

Къ 1 января 1906 года состояло 153 христіанскихъ и 10 еврейскихъ начальныхъ училищъ, въ которыхъ къ названному числу находилось: въ первыхъ 10492 и въ послѣднихъ 921, а всего 11413 учащихся обоого пола (7478 мальчиковъ и 3935 дѣвочекъ).

Въ отчетномъ году ни открытія новыхъ училищъ, ни закрытія существующихъ, а равно преобразованія въ высшій составъ классовъ не было.

Контингентъ учащихся въ 1905 году уменьшился противъ 1904 года на 511 человекъ или на 4,87%. Уменьшеніе это объясняется переживаемымъ школою тревожнымъ временемъ и школьною забастовкою.

Кромѣ поименованныхъ начальныхъ училищъ, въ Ломжинской Учебной Дирекціи имѣются въ нормальное время еще 6 воскресно-ремесленныхъ училищъ, устроенныхъ при городскихъ училищахъ для терминаторовъ съ 116 учащимися мужскаго пола, нынѣ почти не посѣщаемыхъ; двѣ церковно-приходскія школы со 123 учащимися обоого пола (60 мальчиковъ и 63 дѣвочки); три частныхъ училища: одно второго разряда и два третьяго; число учащихся въ этихъ училищахъ 134 (38 мальчиковъ и 96 дѣвочекъ); два евангелическихъ кантората съ 62 учащимися (38 мальчиковъ и 24 дѣвочки) и 252 еврейскихъ вѣроисповѣдныхъ школъ, въ которыхъ обучается 2945, мальчиковъ и 30 дѣвочекъ. Возбуждать вопросъ о расширеніи школьной сѣти, въ виду требованія со стороны населенія польской школы и бывшихъ по этой причинѣ школьныхъ забастовокъ, не представлялось возможности.

Успѣхи училищъ, въ которыхъ занятія производились непрерывно и которыя не поддавались вліянію забастовокъ, можно считать удовлетворительными.

Подъ вліяніемъ агитаторовъ и другихъ злонамѣренныхъ людей населеніе въ 1905 году относилось, по большей части, къ начальной школѣ враждебно. Отношеніе это выражалось въ неаккуратномъ посыланіи дѣтей въ школу, въ требованіи преподаванія всѣхъ предметовъ исключительно на польскомъ языкѣ, въ забастовкахъ и, наконецъ, въ отказѣ уплачивать учителямъ жалованье.

Въ 1905 году духовныя лица, принявшія на себя трудъ преподаванія Закона Божія въ начальныхъ училищахъ, относились къ своему дѣлу не всегда съ должнымъ вниманіемъ, много пропуская уроковъ; кромѣ того, влѣдствіе частныхъ перемѣненій въ другіе приходы викарныхъ ксендзовъ, состоящихъ обыкновенно преподавателями Закона Божія, училища иногда продолжительное время оставались безъ законоучителей.

Содержатели частныхъ училищъ и вообще частные учителя не замѣнены въ нарушеніи закона.

Въ тѣхъ школахъ, при которыхъ устроены огороды, сады и пасѣки и имѣется любящій это дѣло учитель, сообщаются нѣкоторыя свѣдѣнія по огородничеству, садоводству и пчеловодству. Было бы весьма желательно надѣлать всѣ начальныя училища земельными участками, на которыхъ можно было бы вести съ дѣтьми практическія занятія по сельскому хозяйству подъ руководствомъ на первое время инструкторовъ.

Преподаваніе ручнаго труда въ отчетномъ году велось при девяти училищахъ. Въ Ломжинскомъ городскомъ двухклассномъ мужскомъ преподаются столярное, корзиночное и переплетное ремесла; въ Кольненскомъ городскомъ мужскомъ переплетное ремесло; въ Маковскомъ мужскомъ городскомъ и Огоновскомъ гминномъ корзиночное производство; въ Красносельскомъ, Рожанскомъ и Говоровскомъ гминныхъ училищахъ столярное и токарное ремесла; въ Шельковскомъ гминномъ столярное ремесло и въ Пюнтницкомъ Александровскомъ 2-хъ классномъ мужскомъ начальномъ училищѣ переплетное, слесарное, столярное, соломенно-маточное и корзиночное ремесла.

Кромѣ того, во всѣхъ женскихъ и во всѣхъ еврейскихъ общинахъ начальныхъ училищахъ дѣвочки обучаются рукодѣлію подъ руководствомъ учительницъ. Какъ ручной трудъ, такъ и рукодѣліе находится въ удовлетворительномъ состояніи. Образчики произведеній ручнаго труда хранятся какъ при самыхъ училищахъ, такъ и при канцеляріи Учебной Дирекціи. Произведенія не сбываются въ виду незначительности самаго производства, большая часть котораго отдается дѣтямъ ради поощренія ихъ къ этому полезному дѣлу. Исключеніе представляетъ Пюнтницкое Александровское училище, производство котораго идетъ на нужды пограничной стражи. Къ ручному труду населеніе относится довольно равнодушно.

#### В. Библіотеки, музеи, книжныя лавки, типографіи, литографіи, фотографіи и театры.

Въ Ломжинской губерніи въ отчетномъ году находилось 43 бібліотеки, открытыя для публичнаго пользованія, одинъ сельско-хозяйственный музей, 11 книжныхъ лавокъ, 6 типографій, 27 литографій и 18 фотографическихъ заведеній.

Распредѣленіе сихъ учреждений и заведеній по населеннымъ мѣстамъ губерніи указано въ нижеслѣдующей таблицѣ:

Наименованіе населенныхъ мѣсть.	Число находящихся въ нихъ:					
	Библиотекъ, открытыхъ для публичнаго пользов.	Музеевъ,	Книжныхъ лавокъ.	Типографій.	Литографій.	Фотографій.
Губернскій городъ Ломжа . . . . .	8	—	7	3	9	5
Пос. Замбровъ, Ломжинскаго уѣзда . . . . .	1	—	—	—	3	1
„ Снядово . . . . .	1	—	—	—	—	—
„ Визна . . . . .	1	—	—	—	—	—
Село Пюнтница . . . . .	1	—	—	—	1	—

Наименованіе населенныхъ мѣстъ.	Число находящихся въ нихъ.					
	Библио- текъ, от- крытыхъ для пу- бличнаго пользо- ванія.	Музе- евъ.	Книж- ныхъ ла- вокъ.	Типо- гра- фій.	Лито- гра- фій.	Фото- гра- фій.
Село Ломжица . . . . .	1	—	—	—	—	—
„ Мястково . . . . .	1	—	—	—	—	—
„ Дроздово . . . . .	1	—	—	—	—	—
Городъ Кольно . . . . .	1	—	—	—	1	—
Пос. Стависки, Кольненскаго уѣзда . . . . .	1	—	—	—	—	—
Село Малый-Плоцкъ . . . . .	1	—	—	—	—	—
Пос. Мазовецкъ, Мазовецкаго уѣзда . . . . .	1	—	—	—	1	—
Городъ Тыкоцинъ . . . . .	1	—	—	—	—	—
Сел. Шепетово . . . . .	1	—	—	—	—	—
„ Посвентне . . . . .	1	—	—	—	—	—
„ Пекуты . . . . .	1	—	—	—	—	—
„ Соколы . . . . .	2	—	—	—	—	—
„ Годышево . . . . .	1	—	—	—	—	—
„ Пищаты . . . . .	1	—	—	—	—	—
Дер. Стельмахово . . . . .	1	—	—	—	—	—
„ Клюково . . . . .	1	—	—	—	—	—
Городъ Маковъ . . . . .	1	—	—	—	1	1
Пос. Красносельцъ, Маковскаго уѣзда . . . . .	2	—	—	—	—	—
„ Рожанъ . . . . .	2	—	—	—	—	1
Село Шельково . . . . .	1	1	—	—	—	—
Городъ Островъ . . . . .	1	—	3	1	2	2
Пос. Чижевъ, Островскаго уѣзда . . . . .	1	—	—	—	—	—
Сел. Коморово . . . . .	1	—	—	—	—	—
„ Зарембы-Костельне . . . . .	1	—	—	—	—	—
Городъ Остроленка . . . . .	2	—	1	—	7	3
Пос. Говорово, Остроленскаго уѣзда . . . . .	1	—	—	—	—	—
Село Дылево . . . . .	1	—	—	—	—	—
„ Кадзидло . . . . .	1	—	—	—	—	—
Городъ Щучинъ . . . . .	1	—	—	—	1	2
Пос. Граево, Щучинскаго уѣзда . . . . .	1	—	—	1	1	3
„ Райгородъ . . . . .	1	—	—	—	—	—
„ Радзилово . . . . .	1	—	—	—	—	—
Итого . . . . .	48	1	11	6	27	18

Семь библиотекъ, находящихся въ г. Ломжѣ, составляютъ собственность владѣльцевъ книжныхъ магазиновъ и состоятъ преимущественно изъ книгъ беллетристическаго содержанія, которыя даются для чтенія за опредѣленную плату. Въ наибольшей изъ этихъ библиотекъ въ 1905 году было 4000 книгъ, въ томъ числѣ 1500 на русскомъ языкѣ, 2200 на польскомъ, 50 на французскомъ и 250 на нѣмецкомъ; въ наименьшей—230 книгъ, изъ коихъ 100 на русскомъ, 50 на польскомъ, 50 на французскомъ и 30 на нѣмецкомъ языкахъ. Кромѣ того, въ гор. Ломжѣ находится публичная читальня, въ обращеніи которой въ 1905 году имѣлось 3068 книгъ исключительно беллетристическаго содержанія.

Одна изъ библиотекъ, существующихъ въ гор. Остроленкѣ, принадлежитъ владѣльцу книжнаго магазина, а другая—мѣстной больницѣ св. Иосифа;

объ состоятъ изъ книгъ разнаго содержанія на рускомъ и польскомъ языкахъ въ числѣ 477 томовъ.

Прочія 35 библиотекъ предназначены для сельскаго населенія. Книги для означенныхъ библиотекъ были выписываемы по каталогамъ, изданнымъ въ канцеляріи Г. Варшавскаго Генераль-Губернатора; такихъ каталоговъ со времени открытія помянутыхъ библиотекъ и до настоящаго времени было 6 выпусковъ; книги всѣхъ этихъ выпусковъ находятся въ каждой изъ народныхъ библиотекъ. По своему содержанію книги раздѣляются на 4 отдѣла: 1-й—религіозно-нравственнаго содержанія, 2-й—популярно-научнаго, 3-й—спеціального содержанія (съ разными практическими свѣдѣніями) и 4-й—беллетристическаго. Въ первомъ отдѣлѣ было 76 книгъ, во второмъ—87, въ третьемъ—119 и въ четвертомъ—289 книгъ.

Что же касается рода прочитанныхъ книгъ, то первое мѣсто занимаютъ книги беллетристическаго содержанія, затѣмъ идутъ сочиненія религіозно-нравственныя, популярно-научныя и, наконецъ, книги спеціального содержанія, заключающія практическія указанія по разнымъ вопросамъ крестьянскаго хозяйства.

Кромѣ перечисленныхъ библиотекъ, открытыхъ для публичнаго пользованія, въ губерніи существуютъ также библиотеки, книгами коихъ можетъ пользоваться ограниченныи кругъ читателей. Таковы библиотеки Ломжинскихъ мужской и женской гимназій, Ломжинскаго городского общественнаго собранія, чиновниковъ Ломжинскаго Губернскаго Правленія и Ломжинской Казенной и Контрольной Палаты и офицерскихъ клубовъ воинскихъ частей, расположенныхъ въ Ломжинской губерніи.

*Сельско-хозяйственный музей* въ селѣ Шельково открытъ въ концѣ 1897 года въ зданіи гминнаго управленія при народной библиотекѣ. Цѣль этого музея доставить всѣмъ посѣтителямъ библиотеки возможность ознакомиться наглядно съ лучшими образцами предметовъ мѣстнаго производства, а также съ образцами производства тѣхъ же предметовъ въ другихъ мѣстностяхъ, съ образцами сѣмянъ, сельско-хозяйственныхъ орудій и т. п. Большинство вещей, собранныхъ въ музей въ первое время его существованія, получены въ даръ на это полезное дѣло отъ разныхъ лицъ, преимущественно служащихъ въ Ломжинской губерніи, или ихъ семействъ, а также отъ нѣкоторыхъ помѣщиковъ и другихъ мѣстныхъ жителей, но есть вещи и изъ далекихъ мѣстностей. Главными пріобрѣтеніями музея являются присланные для него по распоряженію Г. Министра Земледѣлія и Государственныхъ Имуществъ, вслѣдствіе ходатайства Начальника губерніи: а) гербарій хлѣбныхъ, кормовыхъ, техническихъ, медоносныхъ и лекарственныхъ растений на 143 картонныхъ листахъ; б) коллекція изъ 67 образцовъ горныхъ породъ и минераловъ; в) коллекція изъ 16 образцовъ искусственныхъ удобрений; г) модели четырехъ ульевъ, изготовленныя въ Бурашевской школѣ садоводства, огородничества и пчеловодства, и д) 10 изданій по кустарнымъ промысламъ.

Музей возбуждает живой интересъ среди мѣстнаго сельскаго населенія и, можно надѣяться, что, съ расширеніемъ его помѣщенія, польза приносимая имъ, еще увеличится. До сихъ поръ учрежденіе это не получило еще вполне достаточной организаціи и не обладаетъ постоянными средствами для обезпеченія своего существованія, но во всякомъ случаѣ является прекраснымъ примѣромъ для подражанія и имѣеть, несомнѣнно, хорошую будущность.

*Книжныя лавки*, существующія въ губерніи, ведутъ, главнымъ образомъ, торговлю учебниками, выписывая ихъ изъ С.-Петербурга, Москвы и Варшавы, лишь въ томъ количествѣ, какое можетъ быть распродано въ одинъ учебный годъ, хотя въ нѣкоторыхъ изъ нихъ, какъ на примѣръ, въ трехъ книжныхъ лавкахъ въ городѣ Ломжѣ, одной—въ гор. Остроленкѣ и одной—въ гор. Островѣ производится также продажа книгъ и иного содержанія, преимущественно на польскомъ и русскомъ языкахъ, но ведется она не самостоятельно, а на комисіонныхъ началахъ, такъ какъ означенныя лавки имѣютъ только образцовые экземпляры новыхъ изданій, присланные крупными Варшавскими издательскими фирмами, отъ которыхъ онѣ выписываютъ книги по мѣрѣ требованій, заявленныхъ мѣстными покупателями. Прочія же 6 книжныхъ лавокъ (двѣ въ гор. Ломжѣ, три въ гор. Островѣ и одна—въ пос. Граевѣ), принадлежащія евреямъ, кромѣ продажи учебниковъ, промышленляютъ торговлю книгами на еврейскомъ языкѣ, главнымъ образомъ, религіознаго содержанія. Въ общемъ обороты собственно по книжной торговлѣ ни въ одной изъ 11 лавокъ не только не достигаютъ значительныхъ размѣровъ, но лавки эти для поддержанія своего существованія вынуждены заниматься продажей письменныхъ матеріаловъ и даже предметовъ, не имѣющихъ ничего общаго съ упомянутою торговлею.

Въ 7 *типографіяхъ* губерніи въ отчетномъ году было 9 печатныхъ машинъ и 31 рабочій.

Число машинъ и рабочихъ по каждой типографіи въ отдѣльности приводится въ нижеслѣдующей таблицѣ:

Мѣстонахожденіе и владѣльцы типографій.	Число печатныхъ машинъ.	Число рабочихъ.
Въ гор. Ломжѣ—Губернское Правленіе . . . . .	3	17
„ „ „ Борухъ Натансонъ . . . . .	1	2
„ „ „ Александръ Кржижановскій . . . . .	1	5
„ „ Островѣ—Ноахъ-Мееръ Цѣлюкъ . . . . .	1	2
„ „ Остроленкѣ—Абрамъ-Лейзоръ Каролинскій . . . . .	1	2
„ „ „ Владиславъ Хойновскій . . . . .	1	1
„ пос. Граевѣ—Цюрко . . . . .	1	2

Всѣ эти типографіи, главнымъ образомъ, занимаются печатаніемъ разнаго рода бланковъ для правительственныхъ и общественныхъ учреждений и частныхъ лицъ, а равно афишъ, объявленій, визитныхъ карточекъ и т. п. Самая значительная изъ нихъ по оборотамъ—типографія Губернскаго Правленія. Въ ней печатается также единственное повременное издание, выходящее въ губерніи: „Ломжинскія Губернскія Вѣдомости“.

Изъ 27 *литографій* одна принадлежитъ Ломжинскому Губернскому Правленію, одна—Губернскому Акцизному Управленію, одна—Управленію Военскаго Начальника, 7—уѣзднымъ управленіямъ, служа для надобности какъ этихъ учреждений, такъ и подвѣдомственныхъ имъ органовъ, а остальные, представляя изъ себя только литографскіе станки, находятся при управленіяхъ воинскихъ частей, расположенныхъ въ губерніи.

### О состояніи театровъ въ Ломжинской губерніи за 1905 годъ.

Только въ двухъ городахъ Ломжинской губерніи, а именно въ Ломжѣ и Остроленкѣ, находятся помѣщенія для сценическихъ представлений, которыя можно считать постоянными театрами.

Въ гор. Ломжѣ, въ каменномъ зданіи частнаго лица, издавна существуетъ постоянное помѣщеніе, предназначенное исключительно для публичныхъ театральныхъ представлений, со всѣми необходимыми къ тому приспособленіями. Постоянной труппы въ городъ нѣтъ, а временно прибывающіе сюда артисты, равно какъ и мѣстные любители сценическаго искусства, пользуются помѣщеніемъ за плату добровольно между ними и владѣльцемъ зданія усаглашиваемую.

Другое прекрасно оборудованное и снабженное всѣмъ необходимымъ для сцены помѣщеніе отведено въ каменномъ зданіи Народнаго Дома, сооруженнаго на средства казны мѣстнымъ комитетомъ Попечительства о народной трезвости и открытаго въ концѣ 1904 года.

Также какъ и въ гор. Ломжѣ постоянное театральное помѣщеніе въ гор. Остроленкѣ принадлежитъ частному лицу и послѣднимъ отдается въ наймы мѣстному кружку любителей драматическаго искусства за ежегодную арендную плату, размѣръ которой устанавливается каждый разъ по обоюдному между сторонами соглашенію.

Въ остальныхъ-же городахъ и посадахъ губерніи публичныя представленія даются, обыкновенно, въ приспособляемыхъ для этой цѣли помѣщеніяхъ мѣстныхъ пожарныхъ обозовъ.

Всѣхъ представлений въ теченіе 1905 г. было 166. Изъ нихъ 138 упадаетъ на долю профессиональныхъ артистовъ и только 28 на долю мѣстныхъ любителей сценическаго искусства.

По городамъ и посадамъ указанное выше число представлений распределяется слѣдующимъ образомъ:

	Профессиональными артистами.	Мѣстными любителями сценическаго искусства.
Гор. Ломжа . . . . .	39	19
„ Остроленка . . . . .	2	1
„ Щучинь . . . . .	6	3
„ Граево . . . . .	3	3
Итого . . . . .	50	26

По городамъ и мѣсяцамъ, число спектаклей данныхъ профессиональными артистами, распределяется слѣдующимъ образомъ:

Гор. Ломжа—съ 1 января по 14 марта дано 39 спектаклей товариществомъ польской труппы драматическихъ артистовъ подъ управленіемъ Майдровича. Изъ этого числа 12-ть пьесъ поставлены были въ зданіи Народнаго дома.

Гор. Остроленка—21 и 22 февраля даны два представленія обществомъ польскихъ драматическихъ артистовъ изъ Познанской провинціи.

Гор. Щучинь—8, 15, 18 и 25 мая шли пьесы польской драматической труппы подъ управленіемъ М. Михальскаго, а 12 и 30 того-же мая подъ управленіемъ Р. Жеромскаго.

Пос. Граево, Щучинскаго уѣзда—1, 2 и 3 мая даны три спектакля польской труппой М. Михальскаго.

Кромѣ того, 16 января, 13 марта и 24 апрѣля, въ гор. Остроленкѣ мѣстнымъ кружкомъ любителей даны три концерта, а 6, 7 и 8 сентября шли концерты крестьянскаго оркестра подъ управленіемъ К. Намысловскаго.

Любительскіе спектакли имѣли мѣсто въ городахъ Ломжѣ, Остроленкѣ, Щучинѣ и пос. Граевѣ. Устраивались они исключительно съ благотворительной цѣлью. Сборъ съ этихъ представлений шелъ въ пользу недостаточныхъ учениковъ и ученицъ, на бѣдныхъ, на голодающихъ и т. п. благотворительныя цѣли.

Дано любительскихъ спектаклей слѣдующее число:

1) въ городѣ Ломжѣ: а) 29 января, 25 февраля, 27 марта, 25 сентября, 16 октября, 10, 20 и 27 ноября и 4, 11, 21, 28 и 29 декабря русскими любителями драматическаго искусства—13 представлений; б) польскими любителями драматическаго искусства 21 января, 2 апрѣля, 9 іюля, 15 августа и 9 октября—5 представлений и в) одно представленіе дано 31 января еврейскими любителями драматическаго искусства.

2) въ городѣ Щучинѣ: любителями сценическаго искусства даны три представленія 8 и 20 ноября.

3) такое-же число представлений дано любителями и въ посадѣ Граевѣ, Щучинскаго уѣзда, 19 мая и 5 іюня.

4) въ гор. Остроленкѣ 6 августа, Обществомъ любителей устроены одинъ спектакль въ пользу мѣстной желѣзно-дорожной библіотеки.

Поставляемыя на сцену пьесы не выходили изъ рамокъ обыденнаго репертуара для провинціальныхъ театровъ.

Наибольшимъ успѣхомъ пользовались любительскіе спектакли въ Щучинѣ и Граевѣ, благодаря тщательному подбору исполнителей и удачному распредѣленію ролей. Остальныя-же труппы, за отсутствіемъ хорошихъ артистовъ, болѣе или менѣе значительнаго успѣха не имѣли и выручаемые отъ представленій сборы едва покрывали расходы по постановкѣ пьесъ на сценѣ.

## VI. О ходѣ крестьянскаго дѣла въ Ломжинской губерніи.

### А. Общее положеніе крестьянскаго дѣла.

Дѣятельность крестьянскихъ учрежденій Ломжинской губерніи въ 1905 году, какъ и въ прежніе годы, состояла: 1) въ точномъ опредѣленіи признанныхъ крестьянамъ земельныхъ правъ по ВЫСОЧАЙШИМЪ Указамъ 19 февраля 1864 года; 2) въ охраненіи этихъ правъ отъ всякаго рода нарушеній и въ принятіи мѣръ къ обезпеченію ихъ неприкосновенности на будущее время; 3) въ утвержденіи и осуществленіи добровольныхъ соглашеній между крестьянами и владѣльцами имѣній какъ о замѣнѣ сервитутовъ земельнымъ вознагражденіемъ, такъ и по обмѣну земель для устраненія череполодности; 4) въ разрѣшеніи всѣхъ дѣлъ и споровъ, подлежащихъ вѣдѣнію крестьянскихъ учрежденій; 5) въ разсмотрѣннн проектовъ о правильномъ устройствѣ лѣсовъ въ частныхъ имѣніяхъ и наблюденіи за сохранностью вообще всѣхъ лѣсовъ, обремененныхъ крестьянскими сервитутами и 6) въ наблюденіи за существующими въ губерніи гминными управленіями и ссудо-сберегательными кассами, а равно въ руководствѣ тѣми и другими.

По всѣмъ перечисленнымъ отраслямъ дѣятельность крестьянскихъ учрежденій выражается въ слѣдующихъ общихъ цифровыхъ данныхъ:

1) Въ теченіе межевого года (съ 1 апрѣля 1904 года по 1 апрѣля 1905 года) произведено по губерніи измѣреній и отграниченій крестьянскихъ земельныхъ надѣловъ и дополнено плановъ прежняго межеванія въ 41 селеніи, съ пространствомъ земли 8951 десятина 923 сажени. Окончательно же обмежеванныхъ, на основаніи правилъ ВЫСОЧАЙШЕ утвержденныхъ 9-го апрѣля 1881 года и дополнительныхъ правилъ, утвержденныхъ Министромъ Внутреннихъ Дѣлъ 21 іюня 1883 года, по 1 апрѣля 1905 года считается 751 селеніе, въ коихъ измѣрены какъ основныя, такъ и дополнительныя надѣлы съ выдачей сельскимъ обществамъ копій плановъ, съ

пространствомъ земли 129697 десятинъ 2206 сажень, каковыя цифры по уѣздамъ распредѣляются слѣдующимъ образомъ:

	Число селеній.	Пространство земли.	
		Десятины.	Сажени.
Домжинскій уѣздъ . . . . .	144	25224	877
Кольневскій „ . . . . .	69	10012	195
Мазовецкій „ . . . . .	77	12066	782
Маковский „ . . . . .	188	25498	648
Островскій „ . . . . .	129	23412	2360
Остроленскій „ . . . . .	73	21984	19
Щучинскій „ . . . . .	71	11499	2125

Независимо отъ работъ, обусловленныхъ Указами 19 февраля 1864 года и изданными въ развитіе ихъ законоположеніями, Губернское Присутствіе занято было въ 1905 году такъ-же, какъ и въ предшествовавшихъ, начиная съ 1892, годахъ, устройствомъ, на основаніи закона 14-го іюня 1891 года, такъ называемыхъ крестьянъ-курпівъ, поселенныхъ въ „Щуцъ-Курпянской“ Остроленскаго уѣзда. Работы эти производились въ 1905 году по селенію Сурове и, кромѣ того, по устройству двухъ новыхъ селеній: Семеново и Сергѣево, образованныхъ изъ безземельныхъ крестьянъ-курпівъ разныхъ селеній, надѣленныхъ землею отъ казны при селеніи Пелты.

Точное опредѣленіе вида и размѣра сервитутовъ вообще окончено во всѣхъ уѣздахъ губерніи и потому такого рода дѣлъ въ производствѣ въ 1905 году не было, за исключеніемъ нѣкоторыхъ единичныхъ случаевъ, возникавшихъ изъ добровольныхъ сдѣлокъ о замѣнѣ сервитутовъ, когда требовалось точное опредѣленіе таковыхъ для крестьянъ, оставшихся при пользованіи сервитутами.

2) Въ 1905 году комиссарамъ по крестьянскимъ дѣламъ надлежало разрѣшить 230 жалобъ на сервитутныя правонарушенія, изъ которыхъ 104 поданы владѣльцами имѣній, а 126 крестьянами. Разрѣшено комиссарами 190 жалобъ и осталось къ 1-му января 1906 года неразрѣшенными 40 жалобъ. Губернскому же по крестьянскимъ дѣламъ Присутствію, какъ апелляціонной инстанціи, предстояло разрѣшить такого же рода жалобъ 73; разрѣшено имъ въ теченіе 1905 года 66; осталось неразрѣшенными 7. Неразрѣшеніе комиссарами и Губернскимъ Присутствіемъ упомянутыхъ дѣлъ объясняется поступленіемъ жалобъ въ концѣ года, поэтому онѣ разрѣшаются обыкновенно въ началѣ наступающаго новаго года.

Въ отчетномъ 1905 году владѣльцами имѣній, обремененныхъ крестьянскими сервитутами, представлено комиссарамъ составленныхъ, на основаніи закона 31 декабря 1875 года, 5 дѣлохозяйственныхъ плановъ, которые, по повѣркѣ въ натурѣ, представлены ими въ Губернское Присутствіе вмѣстѣ съ оставшимися у нихъ 3 планами отъ предшествовавшаго года. Губерн-

скому же Присутствію, считая и оставшіеся съ прошлаго года, предстояло въ отчетномъ году разсмотрѣть 9 плановъ и представить въ Земскій Отдѣлъ разсмотрѣнный въ прошломъ году 1 планъ, или всего 10. Изъ этого числа Присутствіемъ: а) разсмотрѣно и признано подлежащими утвержденію 3 плана; б) признано не подлежащими утвержденію 5 и в) изъ числа признанныхъ подлежащими утвержденію представлено въ Земскій Отдѣлъ 3 плана. Такимъ образомъ въ Присутствіи къ 1-му января 1906 года осталось 2 плана: 1-нъ неразсмотрѣнный и 1-нъ разсмотрѣнный, но непредставленный въ Земскій Отдѣлъ.

3) Къ 1-му января 1905 года у комиссаровъ по крестьянскимъ дѣламъ оставалось добровольныхъ сдѣлокъ о замѣнѣ сервитутовъ и обмѣнѣ земель 15, въ томъ числѣ незасвидѣтельствованныхъ 1, и засвидѣльствованныхъ, но непредставленныхъ въ Губернское Присутствіе, 14. Къ этому числу къ комиссарамъ въ теченіе 1905 года поступило новыхъ добровольныхъ сдѣлокъ для засвидѣльствованія—19. Изъ общаго числа 34 сдѣлокъ (15+19) комиссарами: а) засвидѣльствовано—12, б) отказано въ засвидѣльствованіи—8 и в) представлено въ Губернское Присутствіе—16. Затѣмъ къ 1 января 1906 года въ производствѣ комиссаровъ осталось сдѣлокъ 10.

Губернскому же Присутствію въ теченіе 1905 года предстояло:

а) Разсмотрѣть сдѣлокъ . . . . .	25
б) Постановитъ опредѣленій на основаніи 2800 ст. Пост.	
Учред. Комитета . . . . .	30
в) Представить въ Земскій Отдѣлъ утвержденныхъ сдѣлокъ .	55
Изъ этого числа въ теченіе 1905 года Губернскимъ Присутствіемъ:	
а) Утверждено сдѣлокъ . . . . .	9
б) Отказано въ утвержденіи . . . . .	7
в) Возвращено комиссарамъ для дополненій . . . . .	1
г) Постановлено опредѣленій на основаніи 2800 ст. Пост.	
Учред. Комитета . . . . .	6
и д) Представлено въ Земскій Отдѣлъ . . . . .	27

Затѣмъ къ 1-му января 1906 г. въ Губернскомъ Присутствіи осталось сдѣлокъ . . . . . 20

въ томъ числѣ:

а) Неутвержденныхъ . . . . .	8
б) Утвержденныхъ, но по коимъ не постановлено рѣшеній объ исправленіи табелей и данныхъ . . . . .	8
и в) По коимъ постановлены означенныя опредѣленія, но про- водства по сдѣлкамъ не представлены въ Земскій Отдѣлъ . . . . .	4

4) Въ теченіи 1905 г. постановлено по разнаго рода дѣламъ рѣшеній: Комиссарами по крестьянскимъ дѣламъ 758, а Губернскимъ Присутствіемъ 587.

### Б. Гминное самоуправленіе.

Составъ гминъ Ломжинской губерніи въ 1905 году не подвергался никакимъ измѣненіямъ. Всего гминъ въ губерніи 72, въ томъ числѣ состоящихъ: исключительно изъ селеній безъ посадовъ—49, изъ селеній съ посадами—22 и изъ однихъ посадовъ—1. По численности населенія гмины распредѣляются слѣдующимъ образомъ:

Съ населеніемъ отъ 2000 до 4000—	3
” ” ” 4000 „ 6000—	9
и съ населеніемъ свыше . . . 6000—	60

### В. О дѣйствіяхъ ссудо-сберегательныхъ кассъ.

Въ отчетномъ 1905 году существовавшее въ губерніи число ссудо-сберегательныхъ кассъ не измѣнилось и по прежнему дѣйствовало 74 кассы; изъ нихъ: а) учрежденныхъ на средства правительства—4, б) учрежденныхъ на прибыли отъ правительственнаго капитала—50, в) учрежденныхъ на прибыли отъ правительственнаго капитала и общественныя средства—5 и г) учрежденныхъ на общественныя средства—15.

Оборотное движеніе суммъ во всѣхъ ссудо-сберегательныхъ кассахъ идетъ успѣшно, доказательствомъ чего можетъ служить то обстоятельство, что на основныя капиталы 74 ссудо-сберегательныхъ кассъ въ суммѣ 114054 руб. 68<sup>3</sup>/<sub>4</sub> коп., къ 1-му января отчетнаго года образовалось чистой прибылью 666014 руб. 8 коп., а въ теченіе отчетнаго 1905 года 66283 руб. 7<sup>1</sup>/<sub>2</sub> к. Всѣ ссудо-сберегательныя кассы находятся подъ контролемъ крестьянскихъ учреждений и обороты свои производятъ подъ непосредственнымъ ихъ наблюденіемъ. Въ каждой изъ кассъ комиссарами производится ревизія не мене двухъ разъ въ годъ.

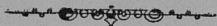

THE ...

The first part of the ...

The second part of the ...

...

БИБЛИОТЕКА  
ГОСУДАРСТВЕННОГО УПРАВЛЕНИЯ  
ПО ДЕЛАМ КРАСНАГО ХОЗЯЙСТВА  
М. А. Д.

**ВѢДОМОСТИ**  
къ обзору Ломжинской губерніи  
за 1905 годъ.

ВЪВЕДЕНИЕ  
ОБЪЕМЪ  
ИЛИ ЧИСЛУ

# ВЪВЕДЕНИЕ

къ списку помъжнскихъ тубернъ

за 1905 годъ

О ПОСѢВѢ И УРОЖАѢ ХЛѢБОВЪ

въ Ломжинской губерніи за 1905 годъ.

У ѣ з д ы .	П о с ъ я н о п у д о в ь .								С о б р а н о п у д о в ь .								
	Озимой ржи.	Яровой пшеницы.	Озимой пшеницы.	Яровой пшеницы.	Овса.	Ячменя.	Гречихи.	Остальную площадь пашен.	Яровой ржи.	Озимой пшеницы.	Яровой пшеницы.	Овса.	Ячменя.	Гречихи.	Остальную площадь пашен.	Картофеля.	
<b>Ломжинский:</b>																	
На землях крестьянских . . . . .	63721	216	16215	305	27959	7622	7767	8173	30	1364	85023	1539	122394	45734	45566	36075	1575418
„ „ „ владѣльческих . . . . .	138764	683	41992	362	59878	15278	7003	21564	637	3812	234766	2362	269151	94500	31337	88135	2612373
Итого . . . . .	202485	899	58207	667	87837	22900	14770	29737	967	5176	319789	3901	391845	140234	79903	124210	4187791
<b>Нольненский:</b>																	
На землях крестьянских . . . . .	72479	4044	20904	468	19793	14820	7093	7529	517	21508	97485	2428	93460	92508	38242	39225	2633171
„ „ „ владѣльческих . . . . .	89086	243	29333	452	36989	16570	4556	14903	107	1590	201799	2740	193035	99420	26746	78399	3359304
Итого . . . . .	161565	4287	50237	920	34962	31390	11649	24432	1284	23098	299284	5168	286495	191928	64988	117624	5992475
<b>Мазовецкій:</b>																	
На землях крестьянских . . . . .	44489	—	7319	—	15236	3998	265	4481	104	—	40639	—	60021	16100	1061	13847	533393
„ „ „ владѣльческих . . . . .	218344	1591	59234	983	111581	27352	2259	34252	79	7635	333064	5786	539307	120536	12271	113024	3455842
Итого . . . . .	262833	1591	66553	983	126817	31350	2524	38733	183	7635	373703	5786	599328	136636	13332	126871	3991235
<b>Малоярославский:</b>																	
На землях крестьянских . . . . .	65084	646	13888	—	27132	7265	2696	6644	30	2803	66709	—	124950	43742	19046	35542	1693270
„ „ „ владѣльческих . . . . .	104760	1323	38205	848	47471	13281	4452	11766	47	5437	182912	4688	247859	83600	28792	73339	2620639
Итого . . . . .	169844	1969	52093	848	74603	20546	7148	18410	77	8240	249621	4688	372809	127342	47838	108881	4313909
<b>Островский:</b>																	
На землях крестьянских . . . . .	107015	—	19293	—	37065	8960	8205	12095	48	—	97937	—	190267	48416	48355	48184	2251536
„ „ „ владѣльческих . . . . .	113251	—	36115	—	60526	11416	4198	13813	49	—	223661	—	331180	62997	20569	60562	2326334
Итого . . . . .	220266	—	55408	—	97591	20376	12403	25908	97	—	321598	—	521447	111413	68944	108746	4577870
<b>Остроленский:</b>																	
На землях крестьянских . . . . .	100574	4536	8037	873	24062	8501	15285	9323	56	17942	39410	4181	111623	52114	65668	45596	2307712
„ „ „ владѣльческих . . . . .	72910	1129	19220	524	40066	9353	4216	11084	39	5366	104363	2912	229395	68257	22444	67077	1604596
Итого . . . . .	173484	5665	27257	1397	64128	17854	19501	20407	95	23308	143773	7093	341018	120371	88112	112673	3912308
<b>Шучинский:</b>																	
На землях крестьянских . . . . .	55514	1600	3055	215	27832	6356	1832	7057	30	7734	15356	1302	131776	29771	11076	23027	1621810
„ „ „ владѣльческих . . . . .	105839	400	12768	—	51163	8626	1542	12444	37	1269	65632	—	237758	43584	6811	47838	1271292
Итого . . . . .	161353	2000	15823	215	79995	14982	3374	19501	67	9003	80988	1302	369534	73355	17887	70865	3893102
<b>ВСЕГО</b>																	
На землях крестьянских . . . . .	508976	11042	88711	1861	177259	57522	43143	55302	259	51351	442559	9450	834491	328385	229014	241496	12618310
„ „ „ владѣльческих . . . . .	842954	5369	236867	3169	407674	101876	28226	119826	385	25109	1346197	18488	2047985	572894	151990	528374	18250380
Всего по губернии . . . . .	1351830	16411	325578	5030	584933	159398	71369	175128	644	76460	1788756	27938	2882476	901279	381004	769870	30863690

WEDNESDAY  
MAY 19 1904

# О фабрикахъ и заводахъ

въ Ломжинской губерніи за 1905 годъ.

БИБЛИОТЕКА  
Судебнаго Управленія  
по Дѣламъ Крѣпостнаго Хозяйства  
№ 1234



PHOTOGRAPH  
LIBRARY OF THE  
BUREAU OF LAND MANAGEMENT  
1964

О ТОРГОВЫХЪ И ПРОМЫШЛЕННЫХЪ ПРЕДПРИЯТІЯХЪ,

подлежащихъ платену раскладочнаго и процентнаго сборовъ

въ Ломжинской губерніи за 1905 годъ.

БИБЛИОТЕКА  
ГЛАВНАГО УПРАВЛЕНІЯ  
ПО ДѢЛАМЪ МѢСЧНАГО ГОСПОДАРСТВА  
№ 111



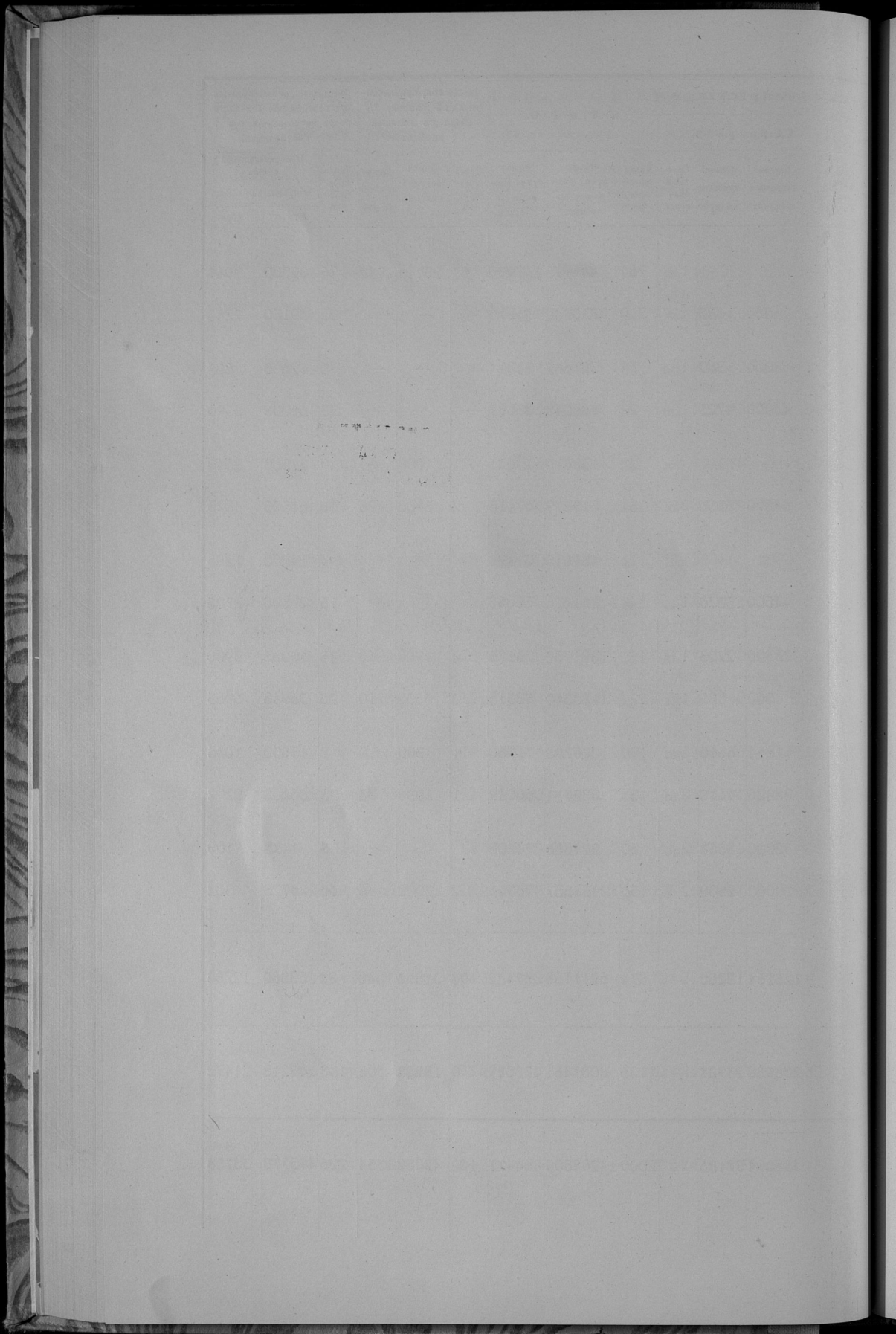

БИБЛИОТЕКА  
СИМАНОВАГО УПРАВЛЕНІЯ  
ПО ДѢЛАМЪ КРЕСТЬЯНАГО ХОЗЯЙСТВА  
М. Е. Д.

## о средне-справочныхъ цѣнахъ

на строительные матеріалы съ доставкой на мѣсто работъ,  
на рабочія силы и главнѣйшія строительныя работы по уѣздамъ  
Ломжинской губерніи и городу Ломжѣ

за 1905 годъ.

## Обозначеніе рабочихъ, матеріаловъ и инструментовъ.

Наименование единицы поверхности, объема, вѣса или количества.	Годъ	Обозначеніе уѣздовъ									
		Ломжа	Лом-	Коль-	Щу-	Ост-	Остро-	Ма-	Ма-		
			жин-	нен-	чин-	ров-	ленк-	нов-	вен-		

		Р.	К.	Р.	К.	Р.	К.	Р.	К.	Р.	К.	Р.	К.	Р.	К.
<b>Мастеровые, рабочіе и подводы *)</b>															
1	Бурильщикъ **) . . . . .	Въ день.	150	150											
2	Бурильный мастеръ . . . . .	"	3	3											
3	Дернокладчикъ и плакировщикъ . . . . .	"	1	1											
4	Землекопъ . . . . .	"	70	70											
5	Каменщикъ . . . . .	"	150	150											
6	Каменотесъ . . . . .	"	2	2											
7	Кирпичедѣлецъ . . . . .	"	130	130											
8	Котельщикъ . . . . .	"	150	150											
9	Кузнецъ . . . . .	"	150	150											
10	Кочегаръ . . . . .	"	1	1											
11	Конопатчикъ . . . . .	"	1	1											
12	Кровельщикъ . . . . .	"	150	150											
13	Колодезный мастеръ . . . . .	"	2	2											
14	Лоцманъ съ лодкою . . . . .	"	1	1											
15	" безъ лодки . . . . .	"	80	80											
16	Лѣпщикъ . . . . .	"	2	2											
17	Лошадь для катка, въ многоконной упряжкѣ, поднимающая 50 пуд. по свѣжей щебеночной розсыпи . . . . .	"	180	180											
18	Машинистъ . . . . .	"	150	150											
19	Маляръ . . . . .	"	150	150											
20	Молотобоецъ . . . . .	"	1	1											
21	Мостовщикъ . . . . .	"	150	150											
22	Наемъ судна, поднимающаго до 2000 пудовъ . . . . .	"	5	5											
23	Наемъ ручнаго копра съ бабой въ 25 пуд. . . . .	"	3	3											
24	Обойщикъ . . . . .	"	150	150											
25	Печникъ . . . . .	"	150	150											
26	Плотникъ . . . . .	"	150	150											
27	Пильщикъ . . . . .	"	1	1											
28	Рабочій (чернорабочій) . . . . .	"	60	60											
29	" для бойки камня, съ инструментомъ . . . . .	"	70	70											
30	" способный для телеграфныхъ работъ . . . . .	"	75	75											
31	Развозка телеграфнаго столба со складочнаго мѣста вдоль линіи, средне до 10 верстъ . . . . .	Штука.	20	20											
32	Слесарь . . . . .	Въ день.	150	150											
33	Стекольщикъ . . . . .	"	130	130											
34	Столяръ . . . . .	"	160	160											
35	Садовникъ . . . . .	"	150	150											
36	Судорабочій . . . . .	"	130	130											
37	Фашинный мастеръ . . . . .	"	2	2											
38	Штукатуръ . . . . .	"	150	150											
39	Чертежникъ копіистъ . . . . .	"	2	2											
40	Подводы: одноконная . . . . .	"	160	160	150	150	150	150	150	150	150	150	150	150	150
	двуконная . . . . .	"	275	275	250	250	250	250	250	250	250	250	250	250	250
<b>Каменные и землистые строительные матеріалы.</b>															
1	Глины . . . . .	Кб. саж.	7	7											
2	Дерна дл. 1 <sup>1</sup> / <sub>2</sub> ф. шир. 1 ф. толщ. 3—4 . . . . .	Сотня.	2	2											

\*) Цѣна, выставленная въ одной изъ графъ, относится ко всѣмъ уѣздамъ, если только прочія за ней графы оставлены пустыми.

\*\*) Цѣна мастеровыхъ 2-ой руки на 20—30% менѣе.

Обозначение рабочих, материалов и инструментов.	Наименование единицы поверхности, объема, веса или количества.	Обозначение уѣздовъ.																		
		Городъ	Ломжинскій.		Кольчнскій.		Щучинскій.		Островскій.		Магковскій.		Маозвѣцкій.							
			Р.	К.	Р.	К.	Р.	К.	Р.	К.	Р.	К.	Р.	К.						
			Р.	К.	Р.	К.	Р.	К.	Р.	К.	Р.	К.	Р.	К.						
Земли: растительной изъ грунта . . . . .	Кб. саж.	8	8																	
просѣянной . . . . .	"	10	10																	
Камень *) булыжн. крупн., колотый для фундаментовъ не менѣе 1 ф. въ постели . . . . .	"	30	28	18	22	26	26	22	22	20	20									
" бул. крупный . . . . .	"	28	26	16	21	25	24	22	20	50	19									
" булыж. средній . . . . .	"	26	25	15	19	24	22	20	50	19										
" мелкій . . . . .	"	24	22	13	17	20	20	17	17											
" отборн., сортир. для мостовыхъ . . . . .	"	26	23-26	15	19	23	21	19	19											
Мху лѣснаго . . . . .	"	6	6	6	6	6	6	6	6	5	5									
Песокъ овражный: мелкозернистый . . . . .	"	6	6	5	5	5	5	5	5	7	7									
крупнозернистый . . . . .	"	8	8	7	7	7	7	7	7	7	7									
Хряща кварцеваго . . . . .	"	12	12	12	12	12	12	12	12	12	12									
Гравія овражнаго грохоченнаго . . . . .	"	12	12	12	10	12	12	12	12	12	12									

**Материалы для плотничныхъ работъ \*\*).**

**Бревень сосновыхъ:**

а) дл. 2 саж. толщ. въ тонк. концѣ 4 вер. . . . .	Пог.саж.	45																		
б) " " " " " " " 5 " . . . . .	"	76																		
в) " " " " " " " 6 " . . . . .	"	122																		
г) " " " " " " " 7 " . . . . .	"	165																		
д) " " " " " " " 8 " . . . . .	"	229																		
а) " 3 " " " " " " 4 " . . . . .	"	60																		
б) " " " " " " " 5 " . . . . .	"	92																		
в) " " " " " " " 6 " . . . . .	"	146																		
г) " " " " " " " 7 " . . . . .	"	197																		
д) " " " " " " " 8 " . . . . .	"	272																		
е) " " " " " " " 9 " . . . . .	"	360																		
ж) " " " " " " " 10 " . . . . .	"	—																		
з) " " " " " " " 11 " . . . . .	"	—																		
и) " " " " " " " 12 " . . . . .	"	—																		
а) " 4 " " " " " " 4 " . . . . .	"	72																		
б) " " " " " " " 5 " . . . . .	"	110																		
в) " " " " " " " 6 " . . . . .	"	173																		
г) " " " " " " " 7 " . . . . .	"	232																		
д) " " " " " " " 8 " . . . . .	"	344																		
е) " " " " " " " 9 " . . . . .	"	432																		
ж) " " " " " " " 10 " . . . . .	"	—																		
з) " " " " " " " 11 " . . . . .	"	—																		
и) " " " " " " " 12 " . . . . .	"	—																		
а) " 5 " " " " " " 6 " . . . . .	"	2																		
б) " " " " " " " 7 " . . . . .	"	274																		
в) " " " " " " " 8 " . . . . .	"	394																		
г) " " " " " " " 9 " . . . . .	"	496																		
д) " " " " " " " 10 " . . . . .	"	—																		
е) " " " " " " " 11 " . . . . .	"	—																		
ж) " " " " " " " 12 " . . . . .	"	—																		
а) " 6 " " " " " " 6 " . . . . .	"	237																		
б) " " " " " " " 7 " . . . . .	"	319																		
в) " " " " " " " 8 " . . . . .	"	452																		

\*) Цѣна на камень колеблется въ зависимости отъ спроса и времени доставки.

\*\*\*) Цѣны на лѣсной матеріалъ колеблются въ зависимости отъ спроса лѣса за границу и на мѣстѣ, а равно отъ условій поставки.





№№ по порядку.

Обозначение рабочих, материалов и инструментовъ.

Наименование единицы поверхности, объема, веса или количества.	Гор- родъ	Обозначение уѣздовъ.							
		Лом- жин- скій.	Коль- нен- скій.	Щу- чин- скій.	Ост- ров- скій.	Остро- ленк- скій.	Ма- ков- скій.	Мез- вскій.	Мез- кскій.

3	Изразецъ карнизный, въ натуральн. видѣ . . . . .	Штука.	12																
	„ „ „ полит. бѣлый . . . . .	„	20																
	„ „ „ зеленый . . . . .	„	18																
4	Извести жирной негашенной, мѣст. и Кѣлецкой	Кб. саж.	110																
	„ гашеной . . . . .	„	90																
	„ гидравлической . . . . .	„	150																
5	Известк. раствора: въ отнош 1:2 . . . . .	„	58																
	„ „ „ 1:2 <sup>1</sup> / <sub>2</sub> . . . . .	„	50																
	„ „ „ 1:3 . . . . .	„	42																
6	Кирпича желѣзняка . . . . .	Тысяча.	18																
	„ красного, ручной формовки . . . . .	„	16	16	15	15	15	15	15	15	15	15	15	15	15	15	15	15	15
	„ красн. машинн. . . . .	„	18																
	„ лекальный . . . . .	„	30																
	„ алаго . . . . .	„	13																
	„ огнеупорн. англійск. . . . .	„	90																
	„ подоваго . . . . .	Штука.	7																
	„ клинкера англійскаго . . . . .	„	9																
7	Кирпичнаго щебня:																		
	изъ желѣзняка . . . . .	Кб. саж.	22																
	„ красн. кирп. . . . .	„	20																
8	Трубы англійск. глинян. глазуран., толщин.																		
	въ 1" съ разструбами, внутр. діаметра:																		
	въ 3 дюйма . . . . .	Пог.фут.	20																
	„ 4 „ . . . . .	„	25																
	„ 5 „ . . . . .	„	30																
	„ 6 „ . . . . .	„	35																
	„ 8 „ . . . . .	„	50																
	„ 9 „ . . . . .	„	65																
	„ 10 „ . . . . .	„	75																
	„ 12 „ . . . . .	„	1																
	„ 15 „ . . . . .	„	225																
	„ 18 „ . . . . .	„	250																
	„ 21 „ . . . . .	„	4																
	„ 24 „ . . . . .	„	550																
9	Трубы цементныя завода Лютославскаго:																		
	діам. 12" длин. въ 1 метръ . . . . .	Штука.	340																
	„ 18" „ „ 1 „ . . . . .	„	850																
10	Цементу португальскаго . . . . .	Пудь.	70																
	мѣстнаго: Гродзецкаго или «Высока» . . . . .	„	60																
11	Черепицы французской, Острол. завода . . . . .	Сотня.	420																
	„ «Пустельникъ» . . . . .	Тысяча.	65																
	„ Жолобчатой. . . . .	Сотня.	250																
12	Цементн. раствора:																		
	въ отнош 1:3 . . . . .	Кб. саж.	155																
	„ „ 1:4 *) . . . . .	„	100																
13	Гонсіоры (черепичные) . . . . .	Штука.	25																

\*) Бочка netto = 400 фунт.















Department of Agriculture, Bureau of Entomology and Plant Quarantine  
Washington, D. C.

RECEIVED  
MAY 10 1950  
U. S. DEPARTMENT OF AGRICULTURE

Faint, illegible text covering the majority of the page, likely bleed-through from the reverse side of the document.

Вѣдомость № 5.

БИБЛИОТЕКА  
ГОСУДАРСТВЕННОГО УПРАВЛЕНИЯ  
ПО ДЕЛАМ КРАСНАГО КООПЕРАТИВА  
М. П. Д.

## О ДВИЖЕНІИ ВСЕГО НАСЕЛЕНІЯ

въ Ломжинской губерніи за 1905 годъ.

Города и уѣзды.	Число браковъ.	Число рожд.						всего.			Число умершихъ.			Прибыль или убыль—		
		Законнорожденн.			Незаконнорожденн.			в с е г о.								
		Мужского пола.	Женского пола.	Обоего пола.	Мужского пола.	Женского пола.	Обоего пола.	Мужского пола.	Женского пола.	Обоего пола.	Мужского пола.	Женского пола.	Обоего пола.	Мужского пола.	Женского пола.	Обоего пола.
Городъ Ломжа . . . . .	162	365	335	700	8	10	345	718	305	261	566	+ 68	+ 84	+ 152		
Ломжинскій уѣздъ . . . . .	489	1588	1441	3029	36	27	1468	3092	903	901	1804	+ 721	+ 567	+1288		
Городъ Кольно . . . . .	40	62	54	116	—	2	56	118	30	34	64	+ 32	+ 22	+ 54		
Кольненскій уѣздъ . . . . .	444	1271	1177	2448	34	18	1195	2500	819	828	1647	+ 486	+ 367	+ 853		
Городъ Тькоцинь . . . . .	22	52	25	77	—	—	25	77	44	60	104	+ 8	— 35	— 27		
Мазовецкій уѣздъ . . . . .	408	1251	1182	2433	24	20	1202	2477	752	724	1476	+ 523	+ 478	+1001		
Городъ Маковъ . . . . .	31	98	59	157	5	2	61	164	91	69	160	+ 12	— 8	+ 4		
Маковский уѣздъ . . . . .	349	970	919	1889	37	25	944	1951	689	617	1306	+ 318	+ 327	+ 645		
Городъ Островъ . . . . .	52	141	133	274	4	6	139	284	119	98	217	+ 26	+ 41	+ 67		
Островскій уѣздъ . . . . .	566	1687	1466	3153	20	26	1492	3199	1072	1055	2127	+ 635	+ 437	+1072		
Городъ Остроленка . . . . .	67	134	88	222	5	4	92	231	94	66	160	+ 45	+ 26	+ 71		
Остроленскій уѣздъ . . . . .	389	1361	1274	2635	24	23	1297	2682	813	837	1650	+ 572	+ 460	+1032		
Городъ Щучинъ . . . . .	21	55	39	94	1	1	40	96	36	31	67	+ 20	+ 9	+ 29		
Щучинскій уѣздъ . . . . .	360	1122	983	2105	36	30	1013	2171	671	649	1320	+ 487	+ 364	+ 851		
Итого въ городахъ . . . . .	395	907	733	1640	23	25	758	1688	719	619	1338	+ 211	+ 139	+ 350		
Итого въ уѣздахъ . . . . .	3005	9250	8442	17692	211	169	8611	18072	5719	5611	11330	+3742	+3000	+6742		
Всего въ губернии . . . . .	3400	10157	9175	19332	234	194	9369	19760	6438	6230	12668	+3953	+3139	+7092		

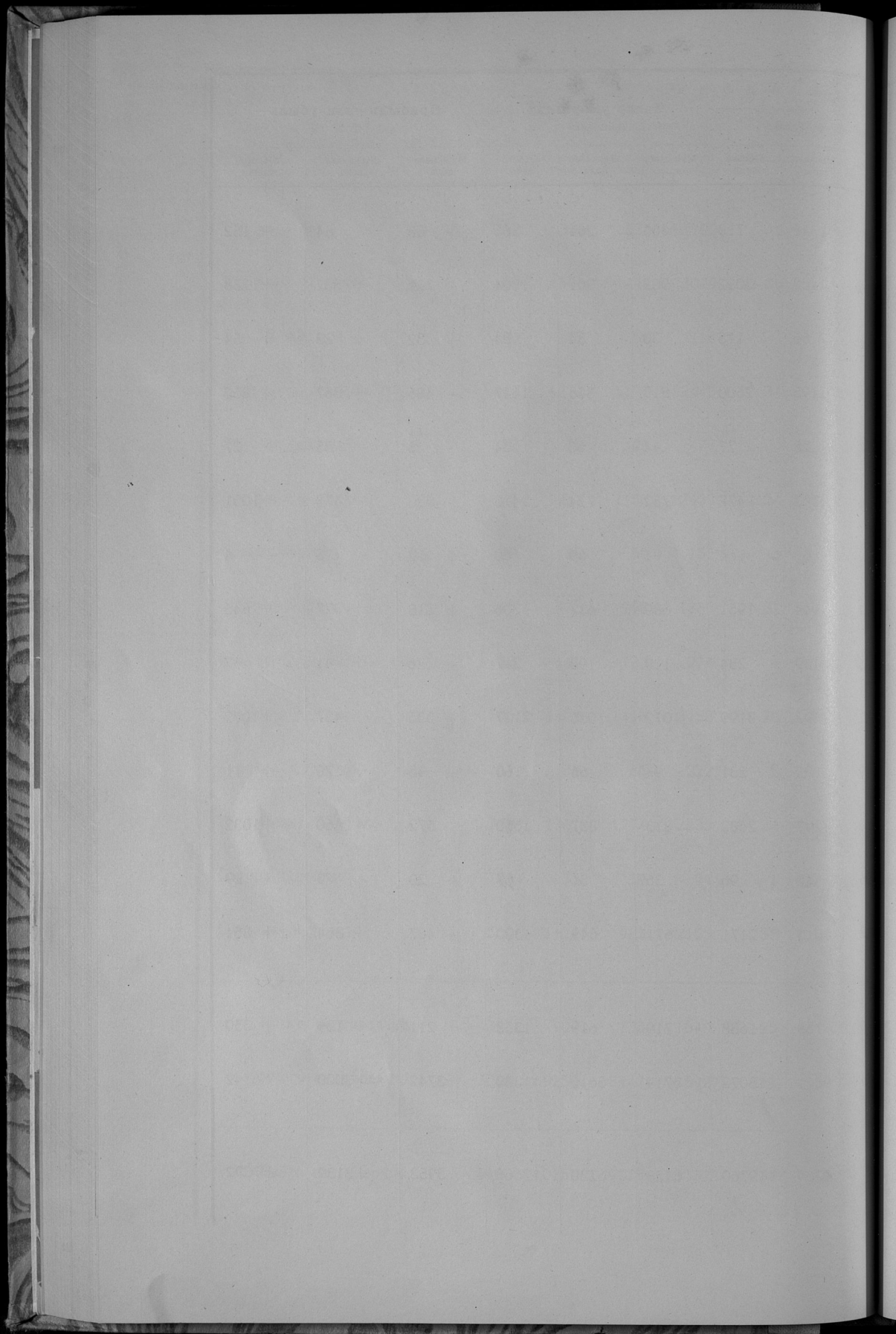

# О ДВИЖЕНІИ ПОСТОЯННАГО НАСЕЛЕНІЯ

въ Ломжинской губерніи за 1905 годъ.

Название городов и губерний.	Полное наименование уездных городов и 1-го класса 1905 г.	Число лиц, включая временно поселив- шихся лиц 1-го класса 1905 г.	Прибыло в течение года.							Убыло		в течение года.		Число лиц, включая временно поселив- шихся лиц 1-го класса 1905 г.		Изъ того числа съ 1 января 1905 года находились въ отсутст.					Состояло на начало 1 января 1906 года	
			ПЕРЕСЕЛИЛОСЬ.							Итого	Умер- шихъ	Итого	въ отсут- ств.	въ отсут- ств.	въ отсут- ств.	въ отсут- ств.	въ отсут- ств.	въ отсут- ств.	въ отсут- ств.	въ отсут- ств.	въ отсут- ств.	
			Изъ иностран- ныхъ губер- н.	Изъ иностран- ныхъ губер- н.	Изъ иностран- ныхъ губер- н.	Изъ иностран- ныхъ губер- н.	Изъ иностран- ныхъ губер- н.	Изъ иностран- ныхъ губер- н.	Изъ иностран- ныхъ губер- н.													въ отсут- ств.
Гор. Ломжа . . . . .	муж.	8477	220	57	10	—	—	67	287	191	—	—	9	200	8564	403	149	195	115	400	1262	7302
	жен.	9053	236	46	10	—	—	56	292	174	—	—	16	190	9155	403	172	90	46	350	658	8497
	об.п.	17530	456	103	20	—	—	123	579	365	—	—	25	390	17719	806	321	285	161	750	1920	15799
Ломжинский уезд . . . . .	муж.	50836	1474	7	553	4	—	564	2038	845	—	—	193	1038	51836	1403	3781	738	967	2551	9440	42396
	жен.	49288	1354	20	381	4	—	405	1759	845	—	—	318	1163	49884	—	2678	542	309	1727	5256	44628
	об.п.	100124	2828	27	934	8	—	969	3797	1690	—	—	511	2201	101720	1403	6459	1280	1276	4278	14696	87024
Гор. Кольно . . . . .	муж.	3439	62	1	3	—	—	4	66	30	—	—	3	33	3472	32	420	80	120	380	1032	2440
	жен.	3189	56	1	3	—	—	1	57	34	—	—	4	38	3208	—	210	45	90	150	495	2713
	об.п.	6628	118	2	3	—	—	5	123	64	—	—	7	71	6680	32	630	125	210	530	1527	5153
Кольненский уезд . . . . .	муж.	40638	1251	—	57	3	—	60	1311	796	—	—	632	1428	40521	793	1305	260	3392	770	6520	34001
	жен.	40941	1132	4	90	2	—	96	1228	799	—	—	536	1335	40834	—	1074	218	1741	487	3520	37314
	об.п.	81579	2383	4	147	—	—	156	2539	1595	12	—	1168	2763	81355	793	2379	478	5133	1257	10040	71315
Гор. Тькозинь . . . . .	муж.	3412	28	—	1	—	—	1	29	22	—	—	—	30	3519	—	260	580	8	402	1250	2369
	жен.	3635	14	—	1	—	—	1	14	30	—	—	—	30	3519	—	79	538	1174	17	962	2770
	об.п.	7047	42	—	1	—	—	1	43	52	—	—	3	55	7035	79	538	1174	17	962	2770	4265
Мазовецкий уезд . . . . .	муж.	42471	1163	5	417	4	—	422	1585	676	—	—	44	720	43336	1451	2579	934	890	3090	8944	39392
	жен.	42520	1092	16	670	4	—	690	1782	667	—	—	113	780	43522	—	1808	527	284	1930	5049	38973
	об.п.	84991	2255	21	1087	4	—	1112	3367	1343	—	—	157	1500	86658	1451	4387	1461	1174	5020	13493	73365
Гор. Маковь . . . . .	муж.	3631	84	—	2	—	—	2	86	84	—	—	15	99	3518	121	1291	—	22	23	1457	2161
	жен.	3338	99	—	1	—	—	1	40	50	—	—	7	57	3321	—	601	—	25	5	631	2590
	об.п.	6969	123	—	3	—	—	3	126	134	—	—	22	156	6939	121	1892	—	47	28	2088	4851
Маковский уезд . . . . .	муж.	32866	975	3	81	—	—	84	1059	651	—	—	81	746	33179	1335	4270	219	1151	703	8128	25051
	жен.	32699	919	8	68	—	—	76	995	595	2	—	140	735	32959	—	3090	144	677	469	4380	28579
	об.п.	65565	1894	11	149	—	—	160	2054	1246	4	—	221	1481	66138	1335	7810	363	1828	1172	12508	53630
Гор. Островъ . . . . .	муж.	6047	87	—	1	—	—	1	89	79	—	—	10	89	6048	88	205	105	540	150	1148	4898
	жен.	6114	89	—	1	—	—	1	89	71	—	—	7	78	6125	—	235	64	350	110	759	5386
	об.п.	12161	176	—	1	—	—	1	177	150	—	—	17	167	12171	88	500	169	890	260	1907	10264
Островский уезд . . . . .	муж.	49458	1471	7	126	3	—	136	1607	956	—	—	68	1024	50041	1601	5259	1091	1500	1823	11274	38767
	жен.	49228	1281	10	155	10	—	175	1456	916	—	—	118	1034	49601	—	3511	800	336	1461	6208	43442
	об.п.	98686	2752	17	281	13	—	311	3063	1872	—	—	186	2058	99591	1601	8870	1891	1836	3284	17482	82209
Гор. Остроленка . . . . .	муж.	4368	139	2	3	—	—	5	144	94	—	—	2	96	4416	86	648	42	240	222	1242	3174
	жен.	4418	92	2	5	—	—	7	99	65	—	—	2	68	4449	—	300	21	136	88	545	3904
	об.п.	8786	231	4	8	—	—	12	243	160	—	—	4	164	8865	86	948	63	376	314	1787	7078
Остроленский уезд . . . . .	муж.	42399	1315	1	76	—	—	78	1393	769	—	—	124	893	42999	1211	2588	287	1320	3128	8534	34365
	жен.	41554	1234	6	226	—	—	232	1466	873	—	—	232	1014	42006	—	2775	192	739	1512	4718	37288
	об.п.	83953	2549	7	302	—	—	310	2859	1642	—	—	356	1907	84905	1211	4863	479	2059	4640	13292	71653
Гор. Щучинъ . . . . .	муж.	2938	37	—	10	—	—	10	47	24	—	—	1	25	2960	—	250	40	192	907	1481	1479
	жен.	2571	33	—	4	—	—	4	37	22	—	—	1	22	2586	—	149	31	173	795	1148	1438
	об.п.	5509	70	—	14	—	—	14	84	46	—	—	1	47	5546	92	399	71	365	1072	2629	2917
Щучинский уезд . . . . .	муж.	36491	979	4	59	—	—	64	1043	574	—	—	76	650	36884	900	1376	559	1760	2167	6762	30122
	жен.	35791	859	14	43	—	—	40	1019	558	—	—	121	679	36131	—	1218	418	797	1259	3692	32439
	об.п.	72282	1838	18	202	4	—	224	2062	1132	—	—	197	1329	73015	900	2594	977	2537	3426	10454	62561
Итого въ городахъ . . . . .	муж.	32312	657	60	30	—	—	90	747	524	2	—	43	567	32492	901	3301	1056	1238	2646	9142	23350
	жен.	32318	559	49	20	—	—	69	628	447	2	—	36	488	32463	—	1927	831	828	1900	5486	26977
	об.п.	64630	1216	109	50	—	—	159	1375	971	4	—	79	1050	64955	901	5228	1887	2066	4546	14628	50324
Итого въ уездахъ . . . . .	муж.	295159	8628	27	1369	8	—	41408	10036	5281	8	—	1218	6499	298696	8694	21608	4088	10980	14322	59602	239094
	жен.	292021	7871	78	1733	21	—	21834	9705	5162	19	—	1578	6740	294966	—	15754	2841	4883	8485	32323	262663
	об.п.	587180	16499	105	3102	29	—	63214	19741	10443	27	—	2796	13239	593682	8694	37662	6929	15863	23077	91965	501757
Всего по губернии . . . . .	муж.	327471	9285	87	1399	8	—	41497	10783	5805	16	—	1261	7066	331188	9595	24909	5144	12218	16878	68744	262444
	жен.	324339	8430	127	1753	21	—	21903	10333	5609	19	—	1614	7223	327449	—	17681	3672	5117	10745	37809	289640
	об.п.	651810	17715	214	3152	29	—	63400	21116	11414	35	—	2875	14269	658637	9595	42590	8616	17929	27623	106553	552584

AMERICAN  
REPUBLICS  
AMERICAN  
AMERICAN

# О ДВИЖЕНІИ НЕПОСТОЯННАГО НАСЕЛЕНІЯ

въ Ломжинской губерніи за 1905 годъ.

БИБЛИОТЕКА  
СУДСКАГО УПРАВЛЕНІЯ  
ПО ДѢЛАМЪ ПОСЛАННАГО ПОСЛАНА  
1911

Наименование городов и уездов.	Наименование волос.	Число населенных пунктов къ 1 января 1906 года.	П р и б ы л о в ъ т е					Убыло въ теченіи года.			Въ томъ числѣ непостоян- наго народонаселенія было:			
			Н А Ж И Т Е Л					Умерло.	Выбыло въ гоним.	Всего убыло.	Число непо- стояннаго населенія къ 1 января 1906 года.	Житая Церква Польскаго.	Житая Иностран- цевъ.	Иностран- ная подданная.
			Рослово.	Изъ другихъ мѣсто- выхъ волостей.	Изъ городовъ.	Изъ поселковъ.	Изъ Иностран- цевъ.							
Гор. Ломжа . . . . .	муж.	3944	153	411	402	377	1419	114	1427	1541	3822	1902	1836	84
	жен.	4767	109	103	316	198	733	87	824	921	4579	3636	316	29
	об. п.	8711	262	514	718	575	2152	201	2261	2462	8401	5538	2760	113
Ломжинскій уѣздъ . . . . .	муж.	2762	150	222	215	112	718	58	582	640	2840	2605	221	14
	жен.	1992	114	127	139	29	421	56	378	434	1979	1881	86	12
	об. п.	4754	264	349	354	141	1139	114	960	1074	4819	4486	307	26
Гор. Кольно . . . . .	муж.	20	—	10	7	4	21	—	11	11	30	16	9	—
	жен.	11	—	7	1	5	13	—	8	8	16	9	7	—
	об. п.	31	—	17	8	9	34	—	19	19	46	25	16	5
Кольненскій уѣздъ . . . . .	муж.	896	54	13	118	5	190	23	117	200	886	783	39	64
	жен.	711	63	15	111	7	196	20	164	193	714	627	26	61
	об. п.	1607	117	28	229	12	386	52	341	393	1600	1410	65	125
Гор. Тыкошичъ . . . . .	муж.	545	24	3	1	16	44	22	29	51	536	351	184	3
	жен.	574	11	1	—	3	15	30	9	39	550	373	176	1
	об. п.	1119	35	4	1	19	59	52	38	90	1088	724	360	4
Мазовскій уѣздъ . . . . .	муж.	3319	112	136	175	536	979	76	830	956	3342	2477	826	39
	жен.	2151	110	62	114	174	471	60	385	445	2177	1637	503	37
	об. п.	5470	222	198	289	710	1450	136	1265	1401	5519	4114	1329	76
Гор. Маковъ . . . . .	муж.	843	19	101	287	11	7	399	406	852	853	4	5	—
	жен.	387	22	41	89	1	155	19	104	123	419	417	1	1
	об. п.	1230	41	142	376	12	22	385	26	503	1281	1270	5	6
Маковскій уѣздъ . . . . .	муж.	2471	32	22	385	3	442	24	441	465	2448	2103	16	29
	жен.	2134	25	19	235	1	280	22	245	267	2147	2009	6	32
	об. п.	4605	57	41	620	4	722	46	686	732	4595	4512	22	61
Гор. Островъ . . . . .	муж.	1132	58	28	71	12	172	40	94	134	1170	988	164	18
	жен.	884	50	10	48	6	116	27	50	77	923	799	113	11
	об. п.	2016	108	38	119	18	288	67	144	211	2093	1787	277	29
Островскій уѣздъ . . . . .	муж.	2289	234	150	448	56	696	116	947	1063	2122	1975	126	21
	жен.	1759	211	97	287	44	647	80	661	800	1506	1487	92	17
	об. п.	4048	445	247	735	100	1343	295	1608	1863	3728	3472	218	38
Гор. Остроленка . . . . .	муж.	750	—	95	114	40	253	—	57	57	948	858	70	20
	жен.	661	—	65	122	36	225	—	33	33	851	775	60	16
	об. п.	1411	—	160	236	76	478	—	90	90	1799	1633	130	36
Остроленскій уѣздъ . . . . .	муж.	2484	70	102	466	154	792	44	704	748	2828	2084	421	43
	жен.	1919	63	59	407	25	554	55	536	591	1879	1672	136	21
	об. п.	4400	133	161	873	179	1346	99	1240	1339	4407	3736	607	64
Гор. Щучинъ . . . . .	муж.	552	20	11	31	15	77	12	23	35	594	534	57	3
	жен.	500	6	10	29	13	58	9	11	20	538	500	35	3
	об. п.	1052	26	21	60	28	135	21	34	55	1132	1034	92	6
Щучинскій уѣздъ . . . . .	муж.	2621	172	100	175	351	801	94	635	729	2693	1702	932	59
	жен.	1708	161	82	125	136	1207	85	347	441	1773	1195	517	61
	об. п.	4329	333	182	300	487	1908	188	982	1170	4466	2897	1449	120
Итого въ городахъ . . . . .	муж.	7786	274	659	913	475	2411	195	2040	2235	7964	5502	2324	138
	жен.	7784	198	237	605	262	1315	172	1049	1221	7876	6509	1306	61
	об. п.	15570	472	896	1518	737	3726	367	3089	3456	15840	12011	3630	199
Итого въ уѣздахъ . . . . .	муж.	16842	824	745	1982	1217	4818	435	4366	4801	16859	14009	2581	269
	жен.	12371	747	461	1418	416	3075	455	2716	3171	12275	10518	1416	241
	об. п.	29213	1571	1206	3400	1633	7893	890	7082	7972	29134	24627	3997	510
Всего по губерніи . . . . .	муж.	24628	1098	1404	2895	1692	7229	630	6406	7036	24823	19511	4905	407
	жен.	20155	945	698	2024	678	4390	627	3765	4392	20151	17127	2722	302
	об. п.	44783	2043	2102	4918	2370	11619	1257	10171	11428	44974	36638	7627	709

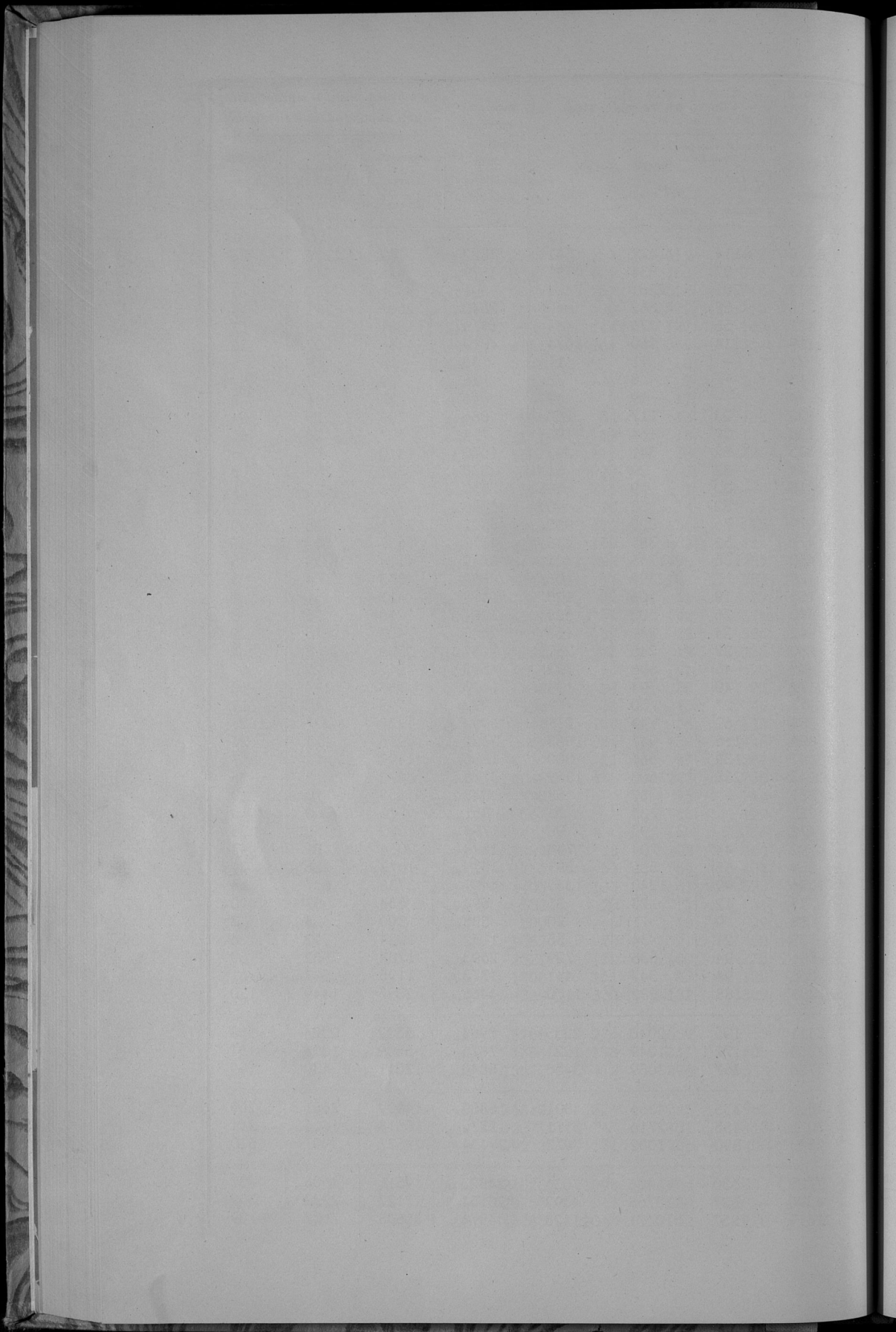

О ПОСТУПЛЕНИИ ОКЛАДНЫХЪ И НЕОКЛАДНЫХЪ ДЕНЕЖНЫХЪ СБОРОВЪ

въ Ломжинской губерніи за 1905 годъ.

Роды податей.	Сдано поступл.				Ввод прима.				Поступил.				Отслал на 1-му янв 1906 гда.				ВСЕГО.	
	Ивановск.		Оклай.		Ивановск.		Оклай.		Ивановск.		Оклай.		Ивановск.		Оклай.			
	руб.	коп.	руб.	коп.	руб.	коп.	руб.	коп.	руб.	коп.	руб.	коп.	руб.	коп.	руб.	коп.		
<b>I. Окладные подати.</b>																		
<b>Дворские.</b>																		
Основной окладный налог .....	1615	96	141390	83	5047	21	—	—	—	60	94	1030	82	11418	44	12449	26	
Добавочный окладный налог .....	163	11	49487	22	1016	43	—	63	30	71	1200	62	319	50	5541	92	5861	42
Основная полевая подать .....	276	84	86053	50	1957	12	—	14	112	84	1930	66	16	43	—	—	—	—
Добавочная полевая подать .....	97	96	14223	41	242	45	—	28	170	15	253	27	3	76	56	86	1376	20
На содержание гимназий, судов .....	916	46	7155	12	59	8	—	—	—	—	637	49	28	18	178	5	2034	97
Итого .....	3560	33	298340	8	8363	89	—	111	883	39	3914	21	117	93	1894	9	29234	9
<b>Крестьянские.</b>																		
Основной окладный налог .....	186	62	75549	97	731	28	—	—	54	11	823	87	28	47	114	3	4769	11
Добавочный окладный налог .....	102	8	23138	21	77	78	—	—	17	40	132	42	23	47	44	2604	45	2851
Полевая подать .....	129	81	77763	63	785	28	—	—	20	54	462	33	—	222	76	2342	86	5465
На содержание гимназий, судов .....	394	78	3945	50	69	98	—	—	—	—	264	70	—	—	—	—	1379	31
Итого .....	813	29	180416	68	1654	32	—	—	92	5	1883	32	28	70	584	29	13995	23
<b>Посевные.</b>																		
Основной окладный налог .....	21	21	5053	25	170	95	—	—	1	14	173	28	—	18	88	841	86	860
Добавочный окладный налог .....	23	48	1380	59	17	57	—	—	—	3	85	918	—	7	20	462	18	469
Полевая подать .....	—	—	7921	216	28	—	—	—	—	3	51	203	41	—	—	—	—	—
На содержание гимназий, судов .....	340	75	378	69	40	31	—	—	—	—	44	63	368	71	—	—	—	—
Итого .....	385	44	14933	53	445	31	—	—	4	65	455	17	12720	79	—	—	—	—
<b>Городские.</b>																		
Основной окладный налог .....	241	58	1934	99	16	92	—	—	—	78	69	25	—	—	189	25	821	96
Добавочный окладный налог .....	90	71	677	25	—	—	—	—	—	28	23	97	387	75	—	—	—	—
Налог с городских недвижимых имуществ .....	526	81	54148	93	970	71	—	—	309	22	1654	3	47083	69	1	92	45	68
Государственный квартирный налог .....	662	8	5830	50	188	24	—	—	50	16	30	492	57	5337	70	92	1280	25
Итого .....	1473	37	62811	67	1178	67	—	—	30	336	78	2049	82	54419	39	94	4	581
Итого окладных податей .....	6232	43	556501	96	11637	99	—	—	2	1306	87	14202	52	509216	62	240	67	3425
<b>II. Неокладные сборы.</b>																		
Транспортный сбор .....	18	76	11077	29	165	89	—	—	—	8	70	143	85	10091	17	4	68	40
Государственный промысловый налог .....	3311	26	18000	—	286	—	—	—	13	3	69	2129	46	14268	91	57426	90	1454
Сборы с промышленной, сельскохозяйственной и заводской помещений на содержание гимназий, судов .....	284	7	3203	54	109	71	—	—	—	21	46	128	7	2271	39	3149	90	265
Сборы с владельцев отъездных капиталов .....	—	—	—	—	—	—	—	—	—	—	—	—	—	1099	45	—	—	—
Сборы с литей .....	13421	59	—	—	—	—	—	—	—	—	—	—	—	102759	63	13421	59	—
Городской налог .....	2930	59	—	—	—	—	—	—	—	—	—	—	—	13971	61	2930	59	—
Сахарный налог .....	—	—	—	—	—	—	—	—	—	—	—	—	—	2501	42	—	—	—
Судочный налог .....	—	—	—	—	—	—	—	—	—	—	—	—	—	258	1	—	—	—
Таможенный налог .....	—	—	—	—	—	—	—	—	—	—	—	—	—	88	64	—	—	—
Городской сбор, а также сурбимы и автоматы полиции .....	1151	5	—	—	1441	48	—	—	80	—	745	89	—	97629	62	1338	84	—
Камеральная пошлина и сборы за составление и выданье разных документов и грамот .....	40	—	—	—	—	—	—	—	—	—	—	—	—	459	70	—	—	—
Пошлины ярмарочные и сь ярмарочных, передвижных, безмясными способами .....	7927	30	—	—	96	56	—	—	81	95	6326	20	2382	29	63465	17	602	
Сборы с иностранных, сменяющихся, а также сь фабричных и заводских помещений на содержание гимназий, судов .....	287	14	1401	70	—	—	—	—	—	7	65	197	90	1163	94	7	1167	230
Пошлины разных наименований .....	1052	95	3072	—	305	21	—	—	30	3	32	957	96	1974	18	26379	79	—
Почтовый налог .....	2	13	—	—	84	51	—	—	—	—	84	51	—	11185	4	96	1094	50
Телеграфный и телефонный налоги .....	—	—	—	—	—	—	—	—	—	—	—	—	—	42217	32	—	—	—
Доходы от взаимной продажи литей .....	—	—	—	—	—	—	—	—	—	—	—	—	—	105589	16	—	—	—
Оброчные суммы и проценты .....	5453	86	6382	52	284	10	—	—	87	—	3162	47	6240	38	3716	63	2555	62
Доходы от различных заводов и типографий .....	358	25	—	—	648	96	—	—	53	—	472	95	499	43	2539	90	200	63
Проценты от различных капиталов и услуг сь казначейств .....	309	63	554	52	—	—	—	—	—	—	4	4	—	2	6	2	5	9
Доходы от продажи недвижимых имуществ .....	399	63	4150	10	63	70	—	—	43	—	349	87	2830	49	3647	59	3	1319
Отъездные и отъездные сборы, расходы, рубли, рубли и медь .....	—	—	286	44	4	4	—	—	—	—	4	4	299	44	—	—	—	—
Возврат орудий и разводов, относящихся на счет литейщиков .....	32904	41	3239	48	1243	37	—	—	—	—	7548	76	—	303	83	2703	48	1544
Пособия Государственному Канцелярскому на исторические источники .....	50	—	—	—	43	—	—	—	—	—	30	43	—	549	—	—	—	—
Штрафы с владельцев, ездивших на улоном от исправления воинской повинности .....	145142	61	—	—	208200	—	—	—	88	—	3152	95	—	—	87	31	35142	98
Разные мелки и случайные доходы: неоплаченные по отчислениям неокладных сборов, от продажи неоплаченных документов, и другие случайные поступления .....	3388	92	—	—	1929	91	—	—	—	—	103	87	—	—	2194	20	2994	1
Итого неокладных сборов .....	326203	92	51049	59	228073	30	—	—	79	126	77	25587	12	45370	41	216908	31	12033
Итого окладных податей и неокладных сборов .....	1532436	35	608051	55	237711	29	—	—	81	1433	64	39769	64	550887	7	2161148	69	396438

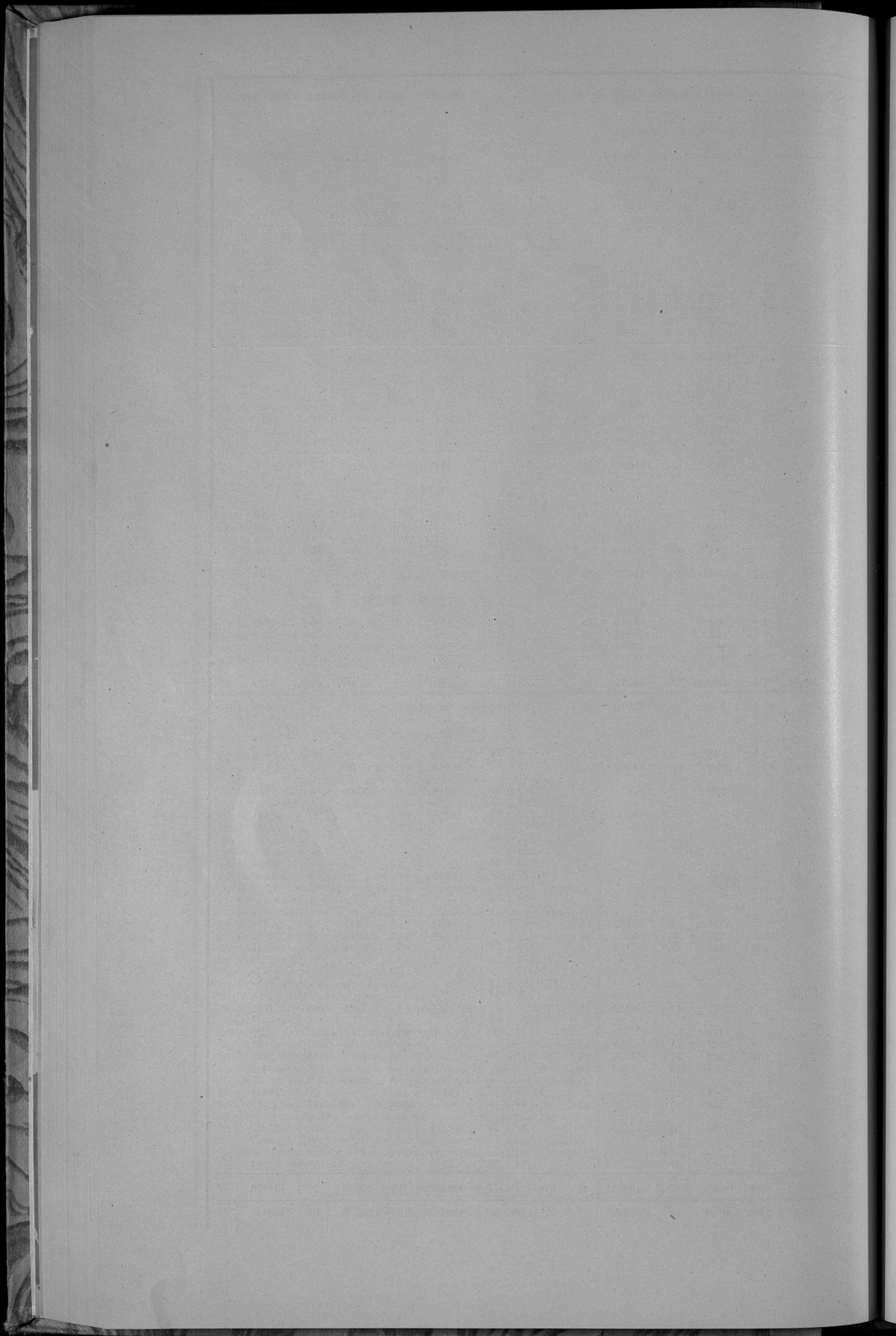

**О РАСПРЕДѢЛЕНИИ НЕДОИМОКЪ ПО ГОРОДАМЪ И УѢЗДАМЪ**

въ Ломжинской губернии за 1905 годъ.

Г О Р О Д А И У Ъ Ъ Д Ы .

	По оборотам показан Государст нить ре шество	Д О И М О К Ъ											
		По водатам и другим наименован.		По налогу съ недвижимых имуществъ.		По разнымъ высказанымъ.		По расчрочкѣ недомогъ.		В С Е Г О .			
		Рубли.	Коп.	Рубли.	Коп.	Рубли.	Коп.	Рубли.	Коп.	Рубли.	Коп.		
Городъ Ломжа . . . . .	—	84 75	2099 13	2662 43	26497 90	—	—	32344 21					
Ломжинскій уѣздъ . . . . .	233	87 6	2216 80	2642 22	49187 33	—	—	65116 66					
Городъ Кольно . . . . .	—	59 12	103 61	164 45	22267 16	—	—	22694 34					
Кольненскій уѣздъ . . . . .	523	89 18	223 39	314 6	43231 68	—	—	46201 53					
Городъ Тыкоцинь . . . . .	—	—	38 82	—	21822 74	—	—	21861 56					
Мазовецкій уѣздъ . . . . .	—	89 20	686 36	—	54342 45	—	—	55708 1					
Городъ Маковъ . . . . .	—	14 58	294 7	753 30	19985 52	—	—	21207 47					
Маковский уѣздъ . . . . .	861	85 93	858 29	438 24	24721 10	—	—	39924 85					
Городъ Островъ . . . . .	—	80 31	954 8	2367 94	18467 50	—	—	22409 83					
Островскій уѣздъ . . . . .	772	81 50	489 73	8 67	21201 62	—	—	24034 13					
Городъ Остроренка . . . . .	—	87 76	1124 36	1145 86	11411 27	—	—	13779 25					
Остроренскій уѣздъ . . . . .	194	83 16	808 49	964 82	19076 23	—	—	30927 62					
Городъ Щучинъ . . . . .	—	1 20	1 80	141 60	15643 91	—	—	15788 51					
Щучинскій уѣздъ . . . . .	2460	82 34	910 96	240 99	41274 40	—	—	47648 77					
Итого:   по городамъ . . . . .	—	87 72	4615 87	7235 58	136096 —	—	—	150085 17					
Итого:   по уѣздамъ . . . . .	5045	88 37	6194 2	4609 —	253034 81	—	—	309561 57					
Всего по губерніи . . . . .	5045	88 9	10809 89	11844 58	389130 81	—	—	459646 74					

ANTHONY  
STREETS  
AGENCY

Вѣдомость № 10.

БИБЛИОТЕКА  
ГОСУДАРСТВЕННОГО УПРАВЛЕНИЯ  
ПО ДЕЛАМЪ КРАСНАГО КРИВИСТВА  
М. М. Д.

# О ЧИСЛѢ И РОДѢ ПРЕСТУПЛЕНІЙ

по Ломжинскому Окружному Суду

въ Ломжинской губерніи за 1905 годъ.



THE UNIVERSITY OF  
MICHIGAN LIBRARY  
ANN ARBOR, MICHIGAN

БИБЛИОТЕКА  
ГОЛЫНСКАГО УПРАВЛЕНІЯ  
ПО ДѢЛАМЪ МѢСТНАГО ХОЗЯЙСТВА  
№ 11. 11.

# О ЧИСЛѢ И РОДѢ ПРЕСТУПЛЕНІЙ

по 1-му Мировому Округу

въ Ломжинской губерніи за 1905 годъ



AMERICAN  
LIBRARY COMPANY  
NEW YORK

# О ЧИСЛѢ И РОДѢ ПРЕСТУПЛЕНІЙ

по 2-му Мировому Округу

въ Ломжинской губерніи за 1905 годъ.

БИБЛИОТЕКА  
ГЛАВНАГО УПРАВЛЕНІЯ  
НА ДѢЛАНЪ КРАТКАГО СОВѢЩАНІЯ  
1905 г. № 12



THE UNIVERSITY OF CHICAGO  
LIBRARY

AMERICAN  
MUSEUM OF NATURAL HISTORY  
LIBRARY

AMERICAN MUSEUM OF NATURAL HISTORY

БИБЛИОТЕКА  
ГЛАВНАГО УПРАВЛЕНІЯ  
ПО ДѢЛАМЪ МѢСТНАГО ХОЗЯЙСТВА  
М. П. Д.

## О дѣятельности земской стражи

въ Ломжинской губерніи за 1905 годъ



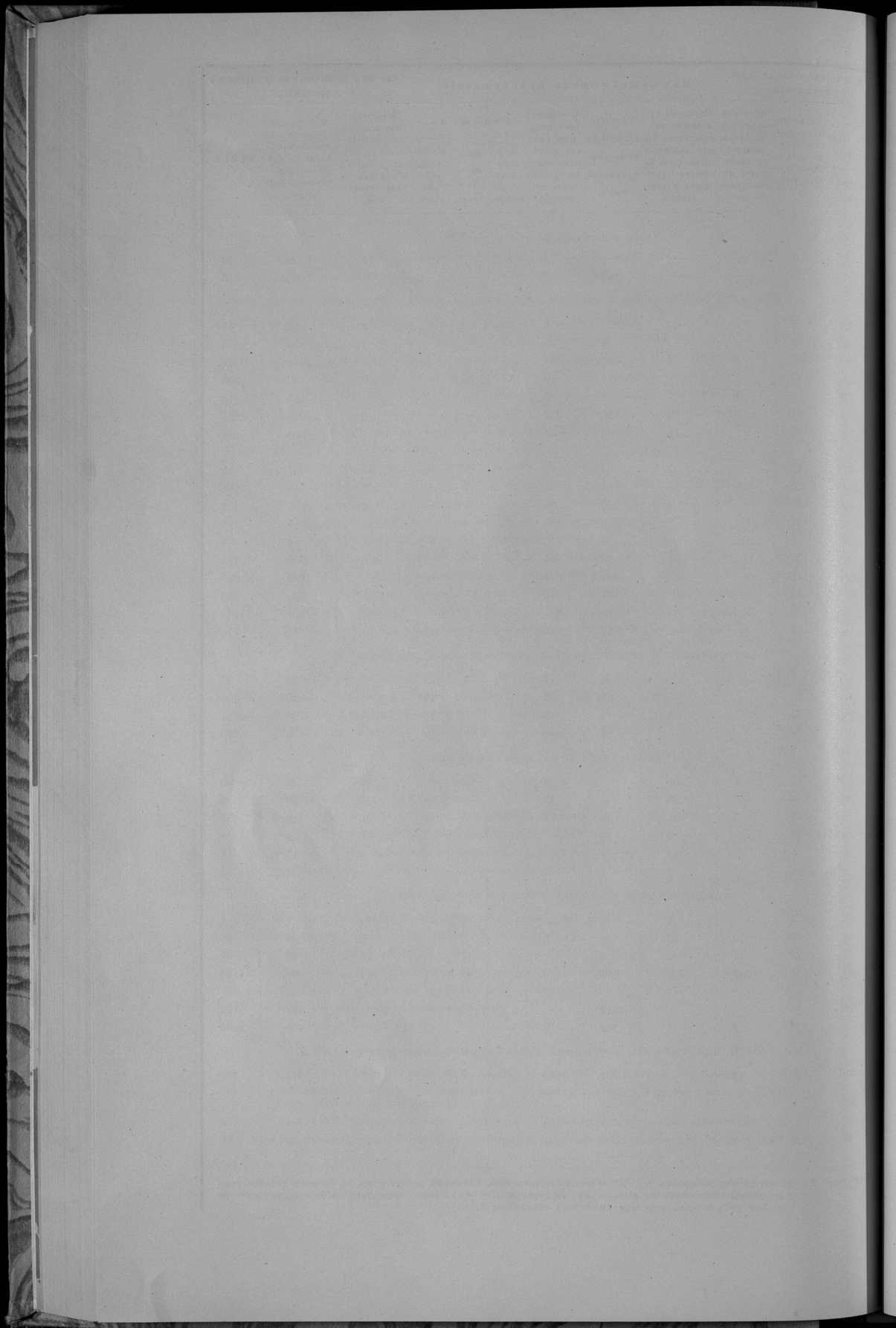

**О ЧИСЛѢ МѢСТЪ ЗАКЛЮЧЕНІЯ**

**ВЪ ЛОМЖИНСКОЙ ГУБЕРНИИ**

**И О КОЛИЧЕСТВѢ СОДЕРЖАЩИХСЯ ВЪ НИХЪ АРЕСТАНТОВЪ**

*за 1905 годъ.*

Наименованіе уѣздовъ.	Названіе мѣста заключенія.	Число комнатъ въ арестномъ помѣ- щеніи.	Число заклю- ченныхъ къ 1 ян- варя 1905 г.		Въ отчет- номъ году по- ступило.		Выбыло.		Оста- лось къ 1 январю 1905
			М.	Ж.	М.	Ж.	М.	Ж.	
Ломжинскій;	Ломжинская тюрьма . . . . .	311	159	46	777	86	654	104	282
	Полицейскій арестъ при Ломжинскомъ городскомъ маги- стратѣ . . . . .	4	17	6	1768	423	1735	424	50
	Гминный арестъ въ дер. Божево . . . . .	2	—	—	65	11	65	11	—
	„ „ „ „ Мясково . . . . .	2	2	—	68	19	70	19	—
	„ „ „ „ Понтница . . . . .	2	1	1	103	21	100	22	4
	„ „ „ „ пос. Снядовъ . . . . .	2	—	—	64	19	64	19	—
	„ „ „ „ Замбовъ . . . . .	2	5	—	56	12	61	12	—
	„ „ „ „ дер. Коссаки . . . . .	2	1	—	88	12	88	12	1
Итого по уѣзду . . . . .	12	9	1	444	94	448	95	5	
Кольненскій:	Полицейскій арестъ при Кольненскомъ городскомъ маги- стратѣ . . . . .	4	3	—	164	37	166	37	1
	Гминный арестъ въ дер. Туросль . . . . .	2	3	2	106	20	108	22	1
	„ „ „ „ пос. Едвабно . . . . .	2	—	—	80	20	80	20	—
	„ „ „ „ Стависки . . . . .	2	5	1	181	27	186	28	—
Итого по уѣзду . . . . .	10	11	3	531	104	540	107	2	
Мазовецкій:	Судебный (детенціонный) арестъ въ гор. Тыкоцинѣ . . . . .	2	—	—	143	25	142	25	1
	Гминный арестъ въ пос. Мазовецкѣ . . . . .	3	6	—	504	84	501	84	9
	„ „ „ „ Соколахъ . . . . .	2	2	—	168	26	170	26	—
Итого по уѣзду . . . . .	7	8	—	815	135	813	135	10	
Маковскій:	Полицейскій арестъ при Маковскомъ городскомъ маги- стратѣ . . . . .	4	—	—	229	68	225	68	4
	Гминный арестъ въ дер. Карнево . . . . .	2	—	—	13	—	13	—	—
	„ „ „ „ Красносельць . . . . .	2	1	—	39	11	40	11	—
	„ „ „ „ Плонявы . . . . .	2	—	—	32	3	32	3	—
	„ „ „ „ Пержаново . . . . .	2	—	—	14	4	14	4	—
	„ „ „ „ Сыпнево . . . . .	2	—	—	21	5	21	5	—
	„ „ „ „ Рожанѣ . . . . .	2	—	—	77	13	77	13	—
	„ „ „ „ Малки гм. Сельць . . . . .	2	—	—	15	6	15	6	—
„ „ „ „ Шельково . . . . .	2	—	1	38	11	38	12	—	
Итого по уѣзду . . . . .	20	1	1	478	121	475	122	4	

## Название мѣста заключенія.

Именованіе уѣздовъ.	Число комнатъ въ арестномъ помѣ- щеніи.	Число заклю- ченныхъ къ 1 ян- варя 1905 г.		Въ отчет- номъ году по- ступило.		Выбыло.		Осталось къ 1-му января 1906 г.	
		М.	Ж.	М.	Ж.	М.	Ж.	М.	Ж.
Островскій:									
Полицейскій арестъ при Островскомъ городскомъ маги- стратѣ . . . . .	4	5	—	438	63	426	61	17	2
Гминный арестъ въ дер. Браншикъ . . . . .	2	5	—	41	5	39	5	7	—
„ „ „ „ пос. Андреево гм. Вархолы . . . . .	2	—	—	14	1	14	1	—	—
„ „ „ „ дер. Длугоседло . . . . .	2	—	—	19	2	19	2	—	—
„ „ „ „ пос. Чижевъ гм. Дмохи-Глинки . . . . .	2	3	—	54	4	57	4	—	—
„ „ „ „ дер. Зарембы-Косцельне . . . . .	2	—	—	76	29	76	29	—	—
„ „ „ „ Богуты - Пянки гмины Камен- чикъ-Велькій . . . . .	1	—	—	35	9	35	9	—	—
„ „ „ „ Коморово . . . . .	2	7	—	4	1	11	1	—	—
„ „ „ „ пос. Брокъ гм. Орло . . . . .	2	—	—	30	4	30	4	—	—
„ „ „ „ дер. Нагошево гм. Поремба . . . . .	2	—	—	23	2	23	2	—	—
„ „ „ „ Шульборже-Коты . . . . .	2	—	—	23	6	23	6	—	—
„ „ „ „ Ясеница . . . . .	2	—	—	11	1	11	1	—	—
„ „ „ „ пос. Нуръ . . . . .	2	—	—	10	2	10	2	—	—
Итого по уѣзду . . . . .	27	20	—	778	129	774	127	24	2
Поленскій:									
Судебный и полицейскій арестъ (арестный домъ) . . . . .	15	13	2	725	136	714	138	24	—
Гминный арестъ въ пос. Мышиницъ . . . . .	2	—	—	57	17	57	17	—	—
„ „ „ „ дер. Щавинь . . . . .	2	—	—	18	3	18	3	—	—
„ „ „ „ Дылево . . . . .	2	—	—	61	12	61	12	—	—
„ „ „ „ Червинь . . . . .	2	5	1	60	11	65	12	—	—
„ „ „ „ Говорово . . . . .	2	—	—	32	4	32	4	—	—
Итого по уѣзду . . . . .	25	18	3	953	183	947	186	24	—
Щучинскій:									
Судебный (детенционный) арестъ въ гор. Щучинѣ . . . . .	3	5	3	249	43	248	46	6	—
Полицейскій арестъ въ гор. Щучинѣ при Щучинскомъ городскомъ магистратѣ . . . . .	2	9	1	910	70	913	71	6	—
Гминный арестъ въ пос. Граево . . . . .	2	—	—	950	212	950	212	—	—
„ „ „ „ дер. Белда . . . . .	2	—	—	105	28	105	28	—	—
„ „ „ „ Тайно гм. Пруска . . . . .	2	—	—	18	6	18	6	—	—
„ „ „ „ Грабово . . . . .	2	—	—	84	20	84	20	—	—
„ „ „ „ пос. Радзилово . . . . .	2	—	—	40	5	40	5	—	—
Итого по уѣзду . . . . .	15	14	4	2356	384	2358	388	12	—
по губерніи:									
Въ Ломжинской тюрьмѣ . . . . .	311	159	46	777	86	654	104	282	28
Въ 3-хъ судебныхъ (детенционныхъ) арестахъ и въ Остро- ленскомъ арестномъ домѣ . . . . .	20	18	5	1117	204	1104	209	31	—
Въ 5 полицейскихъ арестахъ . . . . .	18	34	7	3509	661	3465	661	78	7
Въ 42 гминныхъ арестахъ . . . . .	82	46	6	3497	708	3521	714	22	—
Итого въ 51 мѣстахъ заключенія . . . . .	431	257	64	8900	1659	8744	1688	413	35

ANTHONY  
RESEARCH COMPANY  
1000 BROADWAY  
NEW YORK, N. Y.

# О состояніи пожарной части

въ Ломжинской губерніи за 1905 годъ.

БИБЛИОТЕКА  
СУДЕБНАГО УПРАВЛЕНІЯ  
ПО ДѢЛАМЪ КОЗНАЧНАГО УПРАВЛЕНІЯ  
ИЛИ ДРУГОМУ

Наименование городов и уездовъ	Лопатинск. уездъ	Позаринск. губ.	Кол.	1907 г.										Общая сумма расхода на содержание пожарной части.				
				Знамять	Ботек.	Чаров.	Ушатов.	Ведер.	Летниц.	Багров.	Топоровъ		Руб.	Коп.				
											Больш.	Малых.						
<b>Города:</b>																		
Лонжа	2	12	24	—	14	—	—	43	11	17	60	75	1721	10				
Козлово	—	3	3	—	15	—	—	15	3	12	26	30	597	29				
Тыкоцкн	—	5	5	—	16	—	1	14	4	20	40	12	195	14				
Маковъ	—	5	5	—	24	—	—	14	5	30	20	20	208	44				
Остронск	—	5	5	—	18	2	—	204	28	28	34	88	647	55				
Островъ	—	5	5	—	31	—	—	9	4	12	55	—	825	92				
Щучинъ	—	5	5	—	20	1	—	24	3	16	—	23	212	39				
<b>Посады:</b>																		
<i>Ложинскаго уезда:</i>																		
Взна	—	2	2	—	—	—	—	12	2	12	12	1	222	50				
Замбровъ	—	5	5	—	15	—	—	19	3	13	22	—	493	51				
Новогородъ	—	2	2	—	6	—	—	20	—	7	—	—	—	—				
Скядово	—	1	1	—	2	—	—	12	1	5	1	12	210	68				
<i>Колыменскаго уезда:</i>																		
Едвально	—	—	—	—	—	—	—	—	—	—	—	—	—	—				
Отаяскн	—	4	4	—	8	—	—	4	3	8	—	4	129	13				
<i>Мазовскаго уезда:</i>																		
Мазовецъ	—	3	3	—	10	—	—	20	14	11	41	—	2081	44 1/2				
Солоды	—	—	—	—	—	—	—	—	—	—	—	—	—	—				
Цыгановецъ	—	—	—	—	—	—	—	—	—	—	—	—	—	—				
<i>Маковскаго уезда:</i>																		
Брасоселье	—	—	—	—	—	—	—	—	—	—	—	—	—	—				
Рожавъ	—	—	—	—	—	—	—	—	—	—	—	—	—	—				
<i>Остронскаго уезда:</i>																		
Топоровъ	—	1	1	—	3	—	—	—	—	—	—	—	—	—				
Мышинецъ	—	3	3	—	10	2	—	20	10	8	15	2	124	25				
<i>Островскаго уезда:</i>																		
Андреево	—	—	—	—	—	—	—	—	—	—	—	—	—	—				
Брокъ	—	2	2	—	12	1	—	2	2	8	10	4	244	20 1/2				
Шуръ	—	2	2	—	10	2	—	—	—	—	—	—	—	—				
Чижевъ	—	3	3	—	6	—	—	60	10	10	—	50	—	—				
<i>Щучинскаго уезда:</i>																		
Вонсошъ	—	—	—	—	—	—	—	—	—	—	—	—	—	—				
Грасно	—	3	3	—	14	—	—	8	2	10	39	—	659	96				
Радзиково	—	—	—	—	—	—	—	—	—	—	—	—	—	—				
Ратровъ	—	3	3	—	4	—	—	—	—	10	25	—	—	—				
Всего въ губерніи	2	74	76	—	238	8	1	500	105	220	400	321	8535	20				

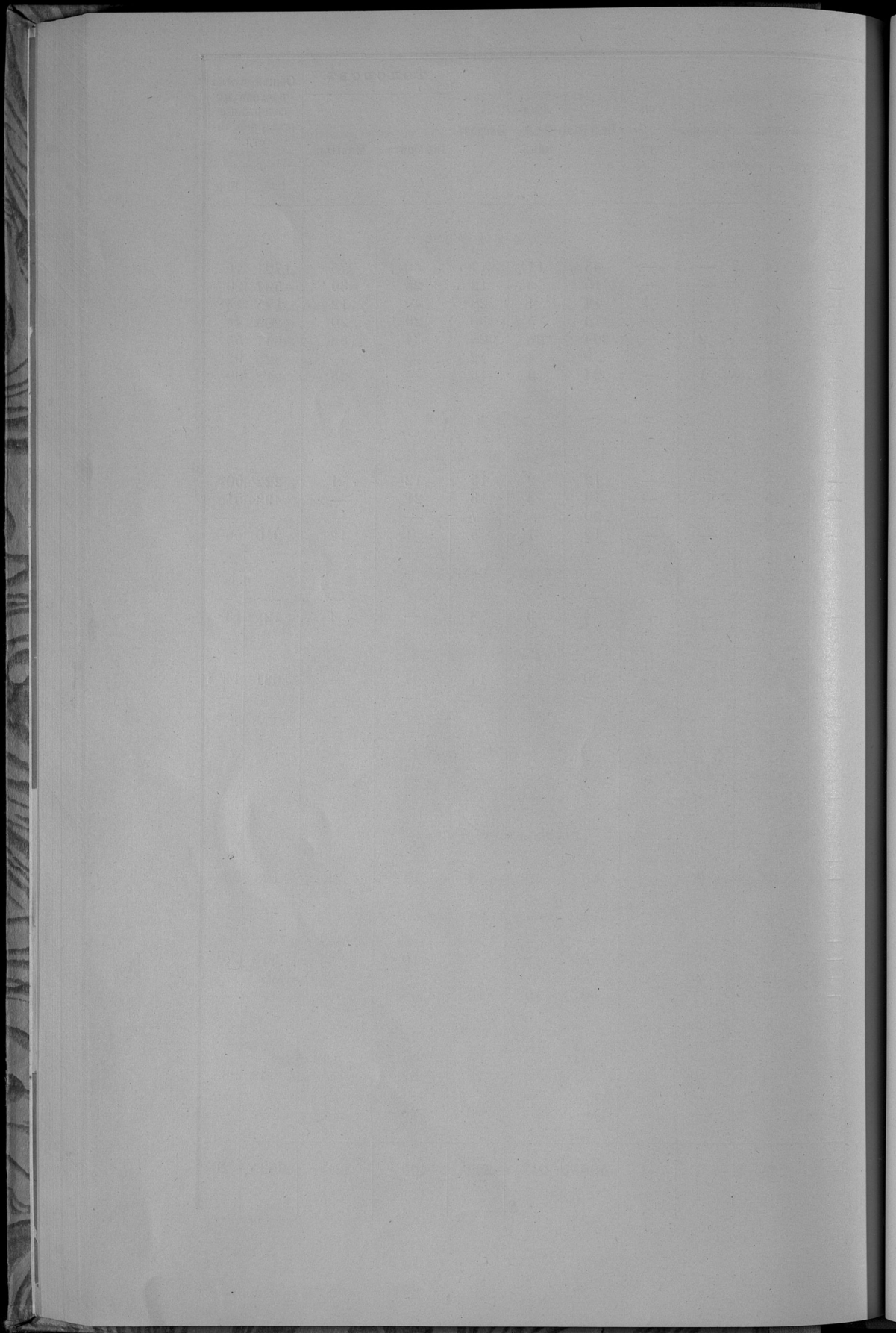

**О СЛУЧАЯХЪ НАСИЛЬСТВЕННОЙ И СЛУЧАЙНОЙ СМЕРТИ**

въ Ломжинской губерніи за 1905 годъ.

Лица, умершія насильственным и случайным образом.

Города и уѣзды.	Число случаевъ смертоубійства		Жертвы смертоубійства.			Самозубійств.		Скоротечная смерть.		Жертвы случайн. смерти.										ВСЕГО умерло отъ насилія и случайностей.							
	Дневн. выданій.	Итого.	Дѣт. убійство.	Секот.-убійство.	Итого.	Свои. убійств.	Отъ болѣзней.	Итого.	Надѣнная мертв. убила.	Убито мол.-убий.	Забавлено и убито на постохъ, пожарахъ, утара.	Сгорѣло и убито на пожарахъ.	Умерло отъ утара.	Замерло.	Утоуло.	Умерло до отъруженія.	Умерло отъ случайностей.	Итого.	Итого.	Итого.	Итого.						
																						муж.	жен.	муж.	жен.	муж.	жен.
Гор. Ломжа . . . . .						3	1		1	1					4			1	5	9	1						
Ломжинскій уѣздъ . . . . .						1	1	1	1	2	5	2	1	2		6	1		3	19	5	16	10				
Гор. Кольно . . . . .												1	1							4	4						
Кольненскій уѣздъ . . . . .						1	1		1	1		1	1						1	2	2	3	4				
Гор. Тькоцинь . . . . .								1	1	1		1									1	2	1				
Мазовецкій уѣздъ . . . . .	3	3		3	3		1	1	1	5	1	1	2	1	1	1			3	4	7	6	16	8			
Гор. Маковъ . . . . .															1					1	1						
Маковскій уѣздъ . . . . .	2	3	5	1	3	4	1		1	7	1	1			1	1		8	1	3	12	3	23	6			
Гор. Островъ . . . . .										1					1					1	2						
Островскій уѣздъ . . . . .	2	2		2	2				3	2	1	1	1		3			3	2	8	3	15	3				
Гор. Остроленка . . . . .						2			2						3					3	7						
Остроленскій уѣздъ . . . . .	3	3		3	3	2	1	1	1	2	3	2			2	1		2	4	1	12	6					
Гор. Щучинъ . . . . .						2															2						
Щучинскій уѣздъ . . . . .	4	5	9	4	5	9	3		4		1	1	1	1	9			2	12	4	28	5					
Итого въ городахъ . . . . .						7	2		1	5	1	1		1	2	1		9		3	14	1	27	2			
Итого въ уѣздахъ . . . . .	6	16	22	5	16	21	1	7	4	1	3		3	1	3	1	3	1	30	3		16	10	54	24	113	41
Всего въ губерніи . . . . .	6	16	22	5	16	21	1	14	4	3	3		3	1	3	1	3	1	39	3		19	10	68	25	140	43

PROBATION  
DEPARTMENT  
NEW YORK

**О ЧИСЛѢ УЧЕБНЫХЪ ЗАВЕДЕНІЙ И УЧАЩИХСЯ**

въ Ломжинской губерніи за 1905 годъ.

БИБЛИОТЕКА  
ГЛАВНАГО УПРАВЛЕНІЯ  
ПО ДѢЛАМЪ МѢСТНАГО ХОЗЯЙСТВА

Название учебных заведений	Въ губернской горады		въ другихъ горадахъ:		Въ уѣздахъ.		Всего въ губерніи.					
	Число учебныхъ заведений.	Число учащихся Мужского Женского пола.	Число учащихся.		Число учебныхъ заведений.	Число учащихся.		Число учебныхъ заведений.	Число учащихся.			
			Мужского пола.	Женского пола.		Мужского пола.	Женского пола.		Мужского пола.	Женского пола.	Обоего пола.	
Гимнази:	Мужская VIII классная . . . . .	1	225	—	—	—	—	1	225	—	225	
	Женская VII классная . . . . .	1	—	—	—	—	—	1	—	182	182	
Двуклассная начальная училища:	мужскія . . . . .	1	120	—	—	4	390	—	5	510	—	510
	женскія . . . . .	1	—	—	—	1	—	69	2	—	141	141
Одноклассная начальная училища:	мужскія . . . . .	—	—	578	—	2	102	—	8	680	—	680
	женскія . . . . .	—	—	—	592	4	—	194	10	—	786	786
	для обоего пола.	1	41	—	—	126	6107	2199	127	6148	2227	8375
Частное учебное заведение II разряда: женское . . . . .	1	—	—	—	—	—	—	—	1	—	68	68
Частное учебное заведение III разр.: для обоего пола.	—	—	—	—	—	2	38	28	2	38	28	66
Церковно-приходскія училища . . . . .	1	31	—	—	1	29	29	2	60	63	123	
Евангелическіе кантораты . . . . .	—	—	—	—	2	38	24	2	38	24	62	
Воскресно-ремесленные начальная училища . . . . .	1	29	87	—	—	—	—	6	116	—	116	
Еврейскія казенныя начальная училища . . . . .	1	15	75	377	4	50	224	10	140	781	921	
Еврейскія вѣроисповѣдныя школы (хедеры, эшитоты и талмудторы) . . . . .	32	458	818	—	152	1669	—	252	2945	30	2975	
Итого . . . . .	41	919	1558	969	298	8423	2767	429	10900	4330	15230	

THE HISTORY OF THE  
CITY OF BOSTON

FROM THE FIRST SETTLEMENT  
TO THE PRESENT TIME

BY  
NATHANIEL BENTLEY

IN TWO VOLUMES.  
VOL. I.

BOSTON:  
PUBLISHED BY  
J. B. ALLEN, 100 NASSAU ST.

NEW YORK.

1857.

PRINTED BY  
J. B. ALLEN, 100 NASSAU ST.

NEW YORK.

1857.

THE HISTORY OF THE  
CITY OF BOSTON

FROM THE FIRST SETTLEMENT  
TO THE PRESENT TIME

BY  
NATHANIEL BENTLEY

IN TWO VOLUMES.  
VOL. II.

BOSTON:  
PUBLISHED BY  
J. B. ALLEN, 100 NASSAU ST.

NEW YORK.

1857.

PRINTED BY  
J. B. ALLEN, 100 NASSAU ST.

NEW YORK.

О НАЧАЛЬНЫХЪ УЧИЛИЩАХЪ, НАХОДЯЩИХСЯ ВЪ ПОМЖИНСКОЙ ГУБЕРНИИ

за 1905 годъ.







№ по инвентарю	Название усадьбы.	В каких помещениях усадебный участок находится, а также в каких помещениях усадебный участок.	На чем строение сооружено (какой материал, каковы размеры, каковы особенности строения и т. д.).	Назначение строения (для каких целей).	Годовая стоимость строения.			За какие помещения владение усадьбы.	Есть ли в усадьбе другие строения, а также помещения в усадьбе.	В каких помещениях усадебный участок находится, а также в каких помещениях усадебный участок.	В каких помещениях усадебный участок находится, а также в каких помещениях усадебный участок.	Сколько помещений в усадьбе.	Из каких помещений усадьбы.										Куда строение усадебный участок принадлежит.	В каком месте усадебный участок находится.	В каком месте усадебный участок находится.	Сколько помещений в усадьбе.	В каких помещениях усадебный участок находится, а также в каких помещениях усадебный участок.			
					Руб.	Коп.	Руб.						Коп.	Руб.	Коп.	М.	Д.	М.	Д.	М.	Д.	М.						Д.	М.	Д.
73	Кучиное сельцо . . .	В д. Кучино.	Глина.	71	—	200	—	220	—	Полков.	Есть: одна конюшня.	—	40	84	62	22	15	10	32	10	10	1	15	1	1	Усадьб.	—	—	—	—
74	Насосное сельцо . . .	В д. Пашаево-Потемкино.	т. же.	80	—	250	—	120	—	Собствен.	Есть: сарай в огороде и в саду.	—	122	86	66	20	28	12	14	5	10	2	6	—	1	Загородн.	—	6	6	
75	Васильевское сельцо . . .	В д. Васильев.	т. же.	12	—	200	—	124	—	т. же.	Есть: сарай в огороде и в саду.	—	56	83	59	24	21	9	16	10	12	2	—	1	т. же.	—	—	3	3	
76	Демьяновское сельцо . . .	В дер. Демьяново.	т. же.	20	—	280	—	126	—	т. же.	Есть: сарай в огороде и в саду.	—	48	89	70	10	44	9	13	1	7	—	6	—	1	Усадьб.	—	—	3	3
77	Демьяновское сельцо . . .	В д. Демьяново.	т. же.	20	—	200	—	123	—	т. же.	Есть: сарай в огороде и в саду.	—	80	77	62	15	12	7	40	7	10	1	—	1	Загородн.	—	—	—	—	
78	Кибальцовское сельцо . . .	В дер. Кибальцево.	т. же.	61	—	270	—	199	—	т. же.	Есть: сарай в огороде и в саду.	—	63	89	69	11	25	6	21	4	18	1	3	—	1	т. же.	—	—	8	8
<b>Масловский уезд.</b>																														
79	Насосное сельцо . . .	В д. Масловское.	Глина.	35	—	700	—	500	35	т. же.	Есть: сарай в огороде и в саду.	—	60	82	83	—	19	—	33	—	27	—	3	—	2	т. же.	Королев. усадьб.	4	4	4
80	Насосное сельцо . . .	т. же.	т. же.	35	—	600	—	252	50	т. же.	Есть.	—	63	69	—	80	—	30	25	—	18	—	7	2	т. же.	Васильев.	—	—	—	—
81	Масловское сельцо . . .	т. же.	т. же.	21	—	420	—	453	—	Васильев.	Есть.	—	96	86	21	65	9	22	7	17	2	2	14	1	—	т. же.	—	—	1	1
82	Ремесленное сельцо . . .	В пос. Ровное.	Глина.	60	—	250	—	250	—	Собствен.	Есть: сарай в огороде и в саду.	—	80	59	40	49	3	8	12	25	10	3	10	11	1	Загородн.	Спасское и Пашаево.	5	5	5
83	Овощное сельцо . . .	В д. Овощи.	т. же.	08	24	250	—	216	24	Васильев.	Есть: выгон.	—	40	—	—	—	—	—	—	—	—	—	—	—	1	Усадьб.	Королев. усадьб.	—	—	—
84	Красносельское сельцо . . .	В пос. Красносельское.	т. же.	60	—	250	—	115	—	Собствен.	Есть: сарай в огороде и в саду.	—	80	57	45	11	19	7	14	3	8	2	4	—	1	т. же.	Спасское и Пашаево.	2	3	3
85	Артемьевское сельцо . . .	В дер. Артемьевское.	т. же.	61	—	250	—	114	—	т. же.	Есть: сарай в огороде и в саду.	—	80	56	35	17	20	15	16	3	3	—	—	—	1	т. же.	—	—	4	2
86	Насосное сельцо . . .	В д. Лесное.	т. же.	90	—	300	—	316	—	Васильев.	Есть: сарай в огороде и в саду.	—	43	31	40	10	21	7	12	3	7	—	—	—	1	т. же.	—	—	—	—
87	Насосное сельцо . . .	В д. Пашаево.	т. же.	90	—	25	—	108	—	Собствен.	Есть: сарай в огороде и в саду.	—	48	30	13	17	6	7	5	7	2	8	—	—	1	т. же.	—	—	—	—
88	Господское сельцо . . .	В д. Господское.	т. же.	90	—	250	—	112	—	т. же.	Есть.	—	30	58	39	19	15	11	8	2	12	5	4	1	1	т. же.	—	—	—	—
89	Черновское сельцо . . .	В д. Черновое.	т. же.	61	—	260	—	190	—	т. же.	Есть: сарай в огороде и в саду.	—	60	69	67	22	22	20	24	7	13	4	7	1	1	т. же.	—	—	3	3
90	Велье-Заушевское сельцо . . .	В д. Заушево.	Дерево.	215	—	200	—	118	—	т. же.	Есть: сарай в огороде и в саду.	—	80	35	21	6	8	4	12	2	—	—	—	—	1	т. же.	—	—	1	1
91	Шалашовское сельцо . . .	В дер. Шалашово.	Глина.	60	—	250	—	110	—	т. же.	Есть: сарай в огороде и в саду.	—	150	80	62	14	25	8	26	4	18	2	—	—	1	т. же.	Спасское и Ровное.	8	8	8
92	Масловское сельцо . . .	В д. Масловское.	Дерево.	215	—	200	—	118	—	т. же.	Есть: сарай в огороде и в саду.	—	65	28	29	9	8	3	7	1	8	2	6	3	1	т. же.	—	—	1	1
93	Красное сельцо . . .	В д. Красное.	Глина.	85	—	250	—	94	—	т. же.	Есть: сарай в огороде и в саду.	—	65	90	33	18	11	6	15	5	2	7	—	—	1	т. же.	—	—	4	4
94	Шалашовское сельцо . . .	В д. Шалашово.	2 деревня.	200	—	200	—	123	—	т. же.	Есть: сарай.	—	106	12	4	8	—	—	4	8	—	—	—	—	1	т. же.	—	—	—	—
94	Ремесленное сельцо . . .	В д. Ровное.	Глина.	70	—	300	—	147	—	т. же.	Есть: сарай.	—	60	80	56	24	34	14	15	10	17	—	—	—	1	т. же.	—	—	5	5
95	Спасский мостовик . . .	В д. Спасское.	Дерево.	—	—	100	—	10	—	т. же.	Есть: мост.	—	40	27	16	11	4	3	8	7	1	—	—	—	1	т. же.	—	—	—	—







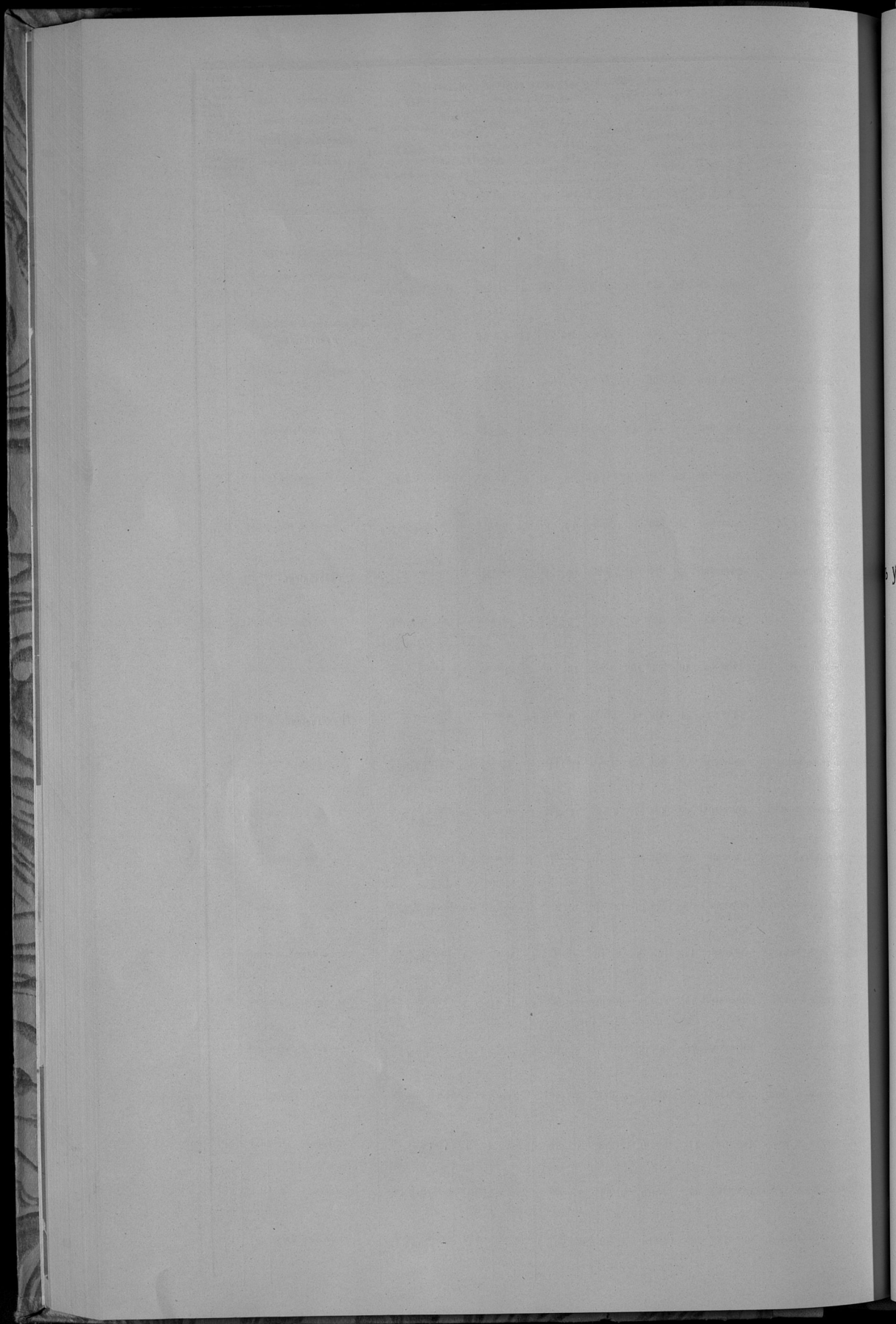

учащихся въ начальныхъ училищахъ, находящихся въ Ломжинской губерніи  
за 1905 годъ.







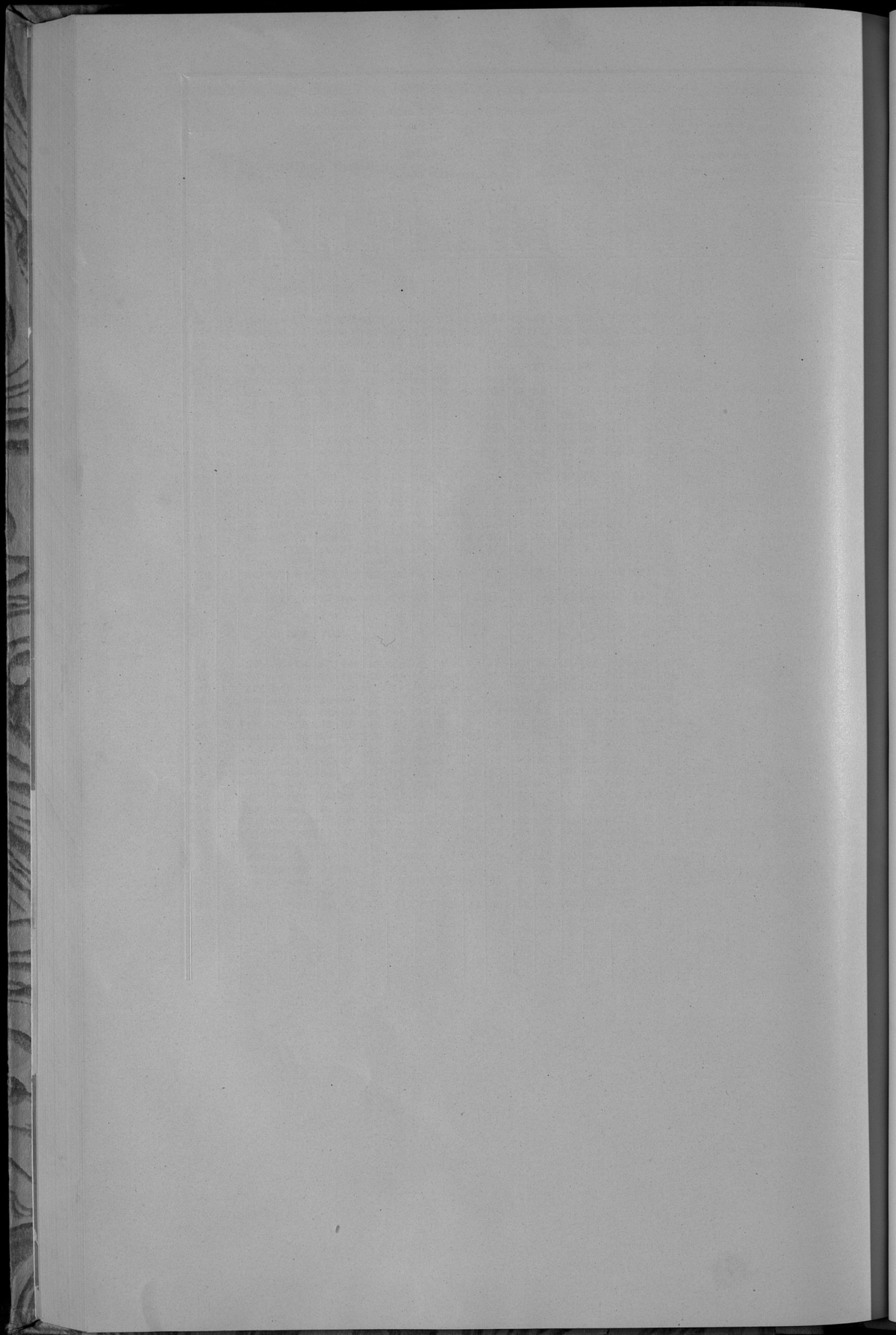

**ПО ОБОРОТУ ГОРОДСКИХЪ ДОХОДОВЪ И КАПИТАЛОВЪ**

въ Ломжинской губерніи за 1905 годъ.

НАЗВАНІЕ ГОРОДА.

НАЗВАНІЕ ГОРОДА.	Съ доходов 1904 года оставалось.				Въ росси 1903 году произведено было въ проценту ступеню дивиденд.				Въ 1905 г. въ дѣлѣхъ тыдѣхъ поступилъ.				На росси 1905 года произведено было раз- ходовъ.				Въ дѣлѣхъ тыдѣхъ въ 1905 г. произведено расходовъ.				Выдано въ дѣлѣхъ тыдѣхъ на оставленіе на будущее время.				Задѣлъ въ 1906 году оставалось.				ЗАРѢМЪ БЪ 1906 ГОДУ ОСТАВАЛОСЬ.								Въ началѣ въ кон- цѣхъ, герби- тажи и въ концы.				Въ началѣ 1905 г. выдано въ году на отработку дѣловъ.			
	Въ началѣ, концы, герби- тажи и въ концы.		Въ концы.		Руб. Коп.		Руб. Коп.		Руб. Коп.		Руб. Коп.		Руб. Коп.		Руб. Коп.		Руб. Коп.		Руб. Коп.		Руб. Коп.		Руб. Коп.		Руб. Коп.		Руб. Коп.		Руб. Коп.		Руб. Коп.		Руб. Коп.		Руб. Коп.		Руб. Коп.							
	Руб.	Коп.	Руб.	Коп.	Руб.	Коп.	Руб.	Коп.	Руб.	Коп.	Руб.	Коп.	Руб.	Коп.	Руб.	Коп.	Руб.	Коп.	Руб.	Коп.	Руб.	Коп.	Руб.	Коп.	Руб.	Коп.	Руб.	Коп.	Руб.	Коп.	Руб.	Коп.	Руб.	Коп.	Руб.	Коп.	Руб.	Коп.						
Помжа . . . . .	74962	10 1/2	12577	78	48418	9	35694	43 1/2	48418	9	38089	98	17376	49	12300	42	6	6435	44 1/2	—	—	47407	53	—	—	7065	26	—	—	—	—	7792	20 1/2	—	—	—	—							
Мокшъ . . . . .	35733	44 1/2	3152	16	12746	99	9616	88	12746	99	10229	18	—	—	—	—	89	4156	79	—	—	23992	26	—	—	200	—	—	—	—	—	—	—	—	—	—	—							
Остронъ . . . . .	23628	43	8973	2	16619	12	24798	3	16619	12	16081	64	—	—	—	—	1	12427	90	—	—	9129	68	—	—	572	38	1726	71	68	26	10590	90	—	—	—	—							
Остреланка . . . . .	38426	78	2120	79	17294	3	16279	98	17294	3	14315	19	1190	—	—	—	32	8038	16	1263	85	20871	22 1/2	269	7	9953	13	378	11	5263	90 1/2	—	—	—	—	—	—							
Тышопшъ . . . . .	17994	88 1/2	7	50	5863	79	7116	86 1/2	5863	79	6663	7 1/2	753	17	8	—	—	—	—	—	—	—	—	—	—	—	—	—	—	—	—	—	—	—	—	—	—							
Кольно . . . . .	5640	76	595	16	6749	93	8314	47	6667	83	8073	12	830	52	—	—	—	—	—	—	—	—	—	—	—	—	—	—	—	—	—	—	—	—	—	—	—	—						
Щупшъ . . . . .	16065	47 1/2	1840	45	10375	63	9146	94	10375	63	7734	59	1942	59	—	—	—	—	—	—	—	—	—	—	—	—	—	—	—	—	—	—	—	—	—	—	—							
Всего по губерніи.	210451	88 1/2	29266	96 1/2	117977	58	130967	50	117895	48	121186	77 1/2	22297	87	12300	42	84	32866	78	1270	15	129304	3 1/2	1677	43 1/2	21966	67	449	52	35932	48 1/2	2500	—	—	—	—	—	—						



О ГМИННЫХЪ СБОРАХЪ

въ Ломжинской губерніи за 1905 годъ.

## ИЗ РАСХОДОВ ВЪ 1905 ГОДУ.

Наименование уездов.	На содержание губернского управления.														Итого.	Пространство обложенной земли в десятинах.	Размер сбора с десятины земли в копейках.						
	Личный состав.				Канцелярские и другие расходы.				Иные помещения.				Личный состав.					Канцелярские и другие расходы.					
	Рубли.	Коп.	Рубли.	Коп.	Рубли.	Коп.	Рубли.	Коп.	Рубли.	Коп.	Рубли.	Коп.	Рубли.	Коп.				Рубли.	Коп.	Рубли.	Коп.		
Ломжинский . . . . .	8987	57	2832	79	1030	—	—	—	3085	69	—	—	8641	71	3743	51	8407	96	36729	23	114971	31,9	
Кольненский . . . . .	4930	—	2499	89	560	—	1600	81	—	—	—	—	6825	75	3201	92	7181	48	26799	85	95893	27,9	
Мазовецкий . . . . .	5428	80	2424	11 1/2	320	—	1076	46 1/2	—	—	—	—	7016	35	4126	9 1/2	3469	30	23861	12 1/2	99337	23,5	
Маковский . . . . .	3240	—	1869	54	—	—	956	90	—	—	—	—	4112	69 1/2	4561	90	4852	16	19593	19 1/2	82600	23,7	
Островский . . . . .	8925	56	3411	7	515	50	1961	22	—	—	—	—	7989	26	4035	61	7775	66	34613	88	99359	35	
Остроленский . . . . .	5520	—	2350	98	120	—	1690	72	—	—	—	—	5420	63	2773	7	6108	58	23983	98	93947	25,5	
Щучинский . . . . .	6083	—	2718	77	505	—	—	—	1962	73	—	—	5695	76	4893	9	7841	69	29700	4	92808	34	
Итого . . . . .	43114	93	18107	15 1/2	3050	50	7286	11 1/2	5048	42	—	—	45702	15 1/2	27335	19 1/2	45636	83	195281	30	678915	28,6	

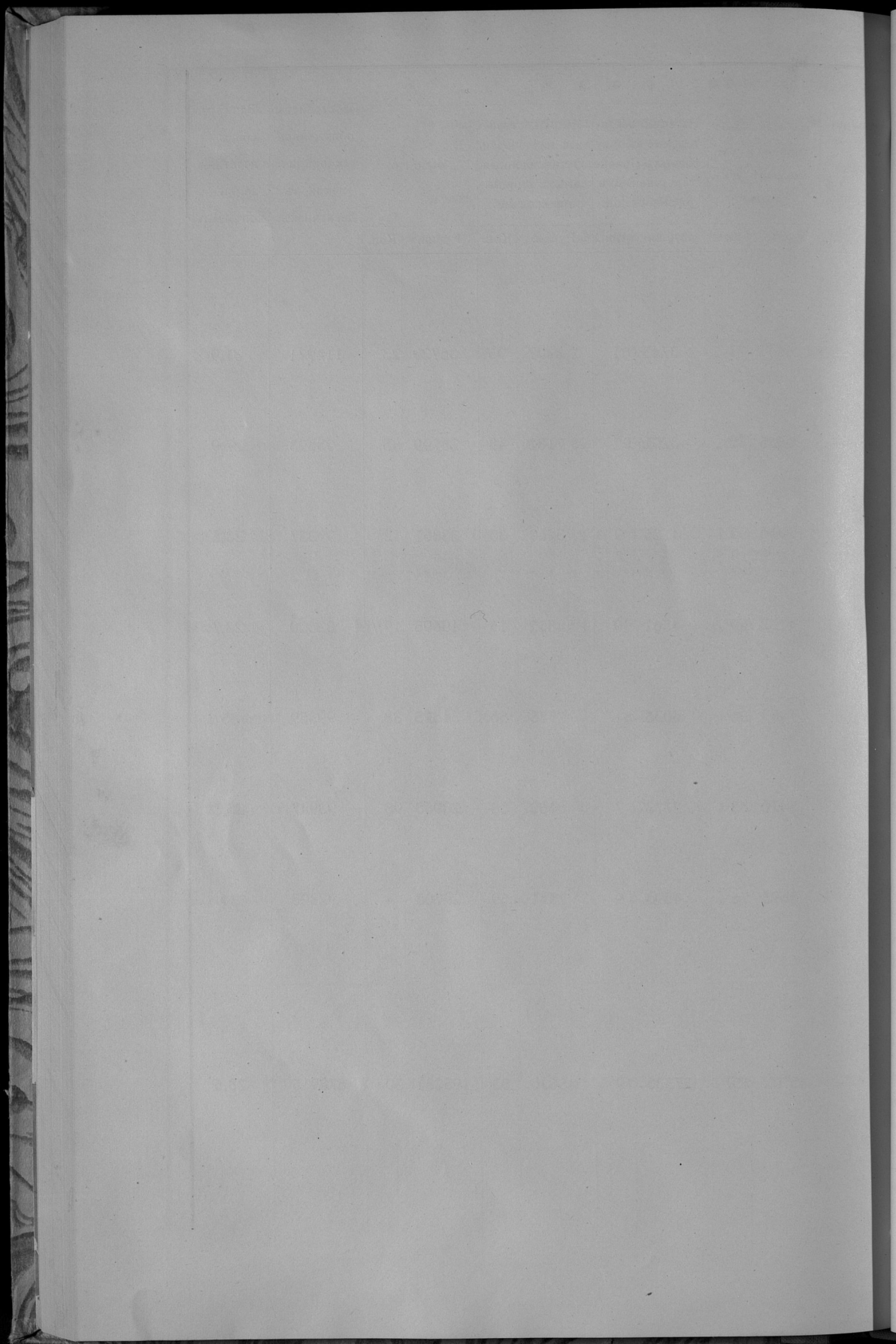

**О ДѢЙСТВІЯХЪ ГМИННЫХЪ ССУДО-СБЕРЕГАТЕЛЬНЫХЪ КАССЪ**

въ Ломжинской губерніи за 1905 годъ.



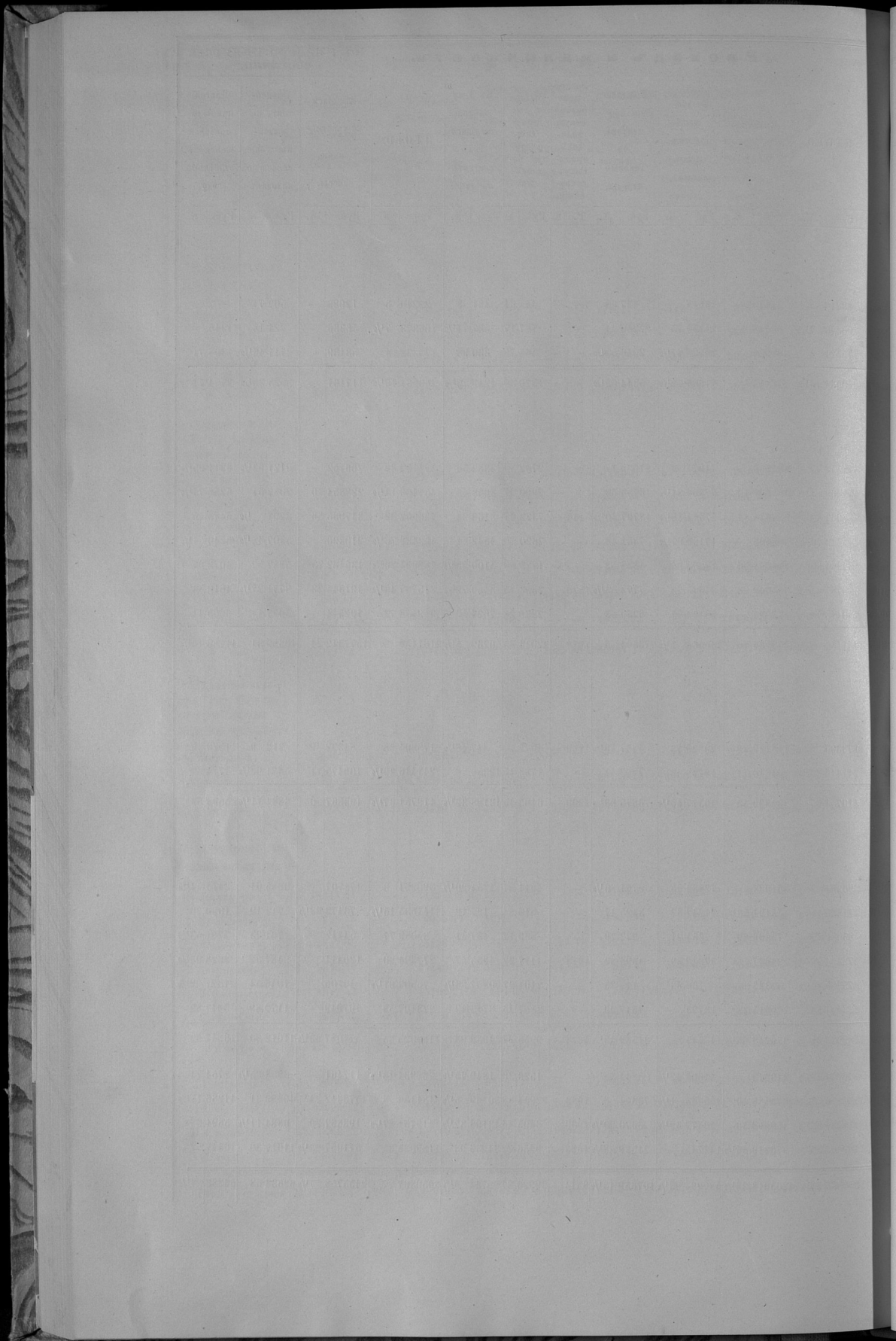

ОБЪ ОБОРОТАХЪ ГОСУДАРСТВЕННЫХЪ СБЕРЕГАТЕЛЬНЫХЪ КАССЪ

въ Домжинской губерніи за 1905 годъ.



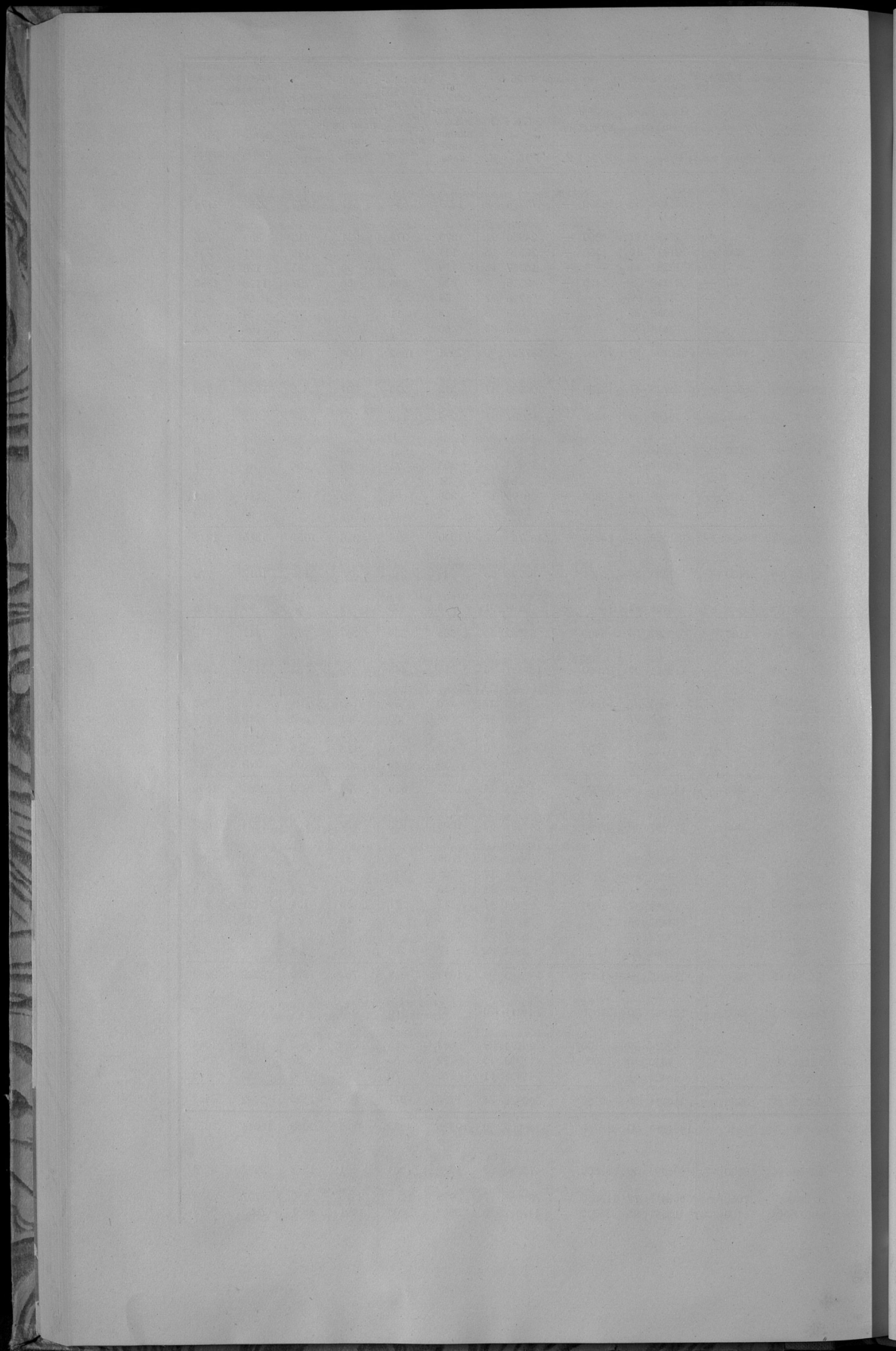

**О ГУБЕРНСКОМЪ ЗЕМСКОМЪ ДОРОЖНОМЪ СБОРѢ**

по Ломжинской губерніи за 1905 годъ.

Название уѣздовъ.	Слѣдовало поступить.				Причтено.				Исключено.				Взыскано.				Осталось въ недоимкѣ.										
	Недоимокъ прежнихъ лѣтъ.		Оклада.		Недоимокъ прежнихъ лѣтъ.		Оклада.		Недоимокъ прежнихъ лѣтъ.		Оклада.		Недоимокъ прежнихъ лѣтъ.		Оклада.		Недоимокъ прежнихъ лѣтъ.		Оклада.		В С Е Г О .						
	Рубли.	Коп.	Рубли.	Коп.	Рубли.	Коп.	Рубли.	Коп.	Рубли.	Коп.	Рубли.	Коп.	Рубли.	Коп.	Рубли.	Коп.	Рубли.	Коп.	Рубли.	Коп.	Рубли.	Коп.					
Ломжинскій . . . . .	280	72	15409	35	—	—	—	—	—	—	—	—	—	—	—	—	—	243	59	13629	58	37	13	1779	77	1816	90
Кольненскій . . . . .	—	1	8972	21	—	—	—	—	—	—	—	—	—	—	—	—	—	1	8802	86	—	—	—	169	35	169	35
Мазовецкій . . . . .	18	56	8856	54	—	—	—	—	—	—	—	—	—	—	—	—	—	18	56	8800	71	—	—	55	83	55	83
Маковский . . . . .	—	—	7657	34	—	—	—	—	—	—	—	—	—	—	—	—	—	—	—	6298	63	—	—	1358	71	1358	71
Островскій . . . . .	40	40	9187	3	—	—	—	—	—	—	—	—	—	—	—	—	—	25	17	8469	35	15	23	717	68	732	91
Остроленскій . . . . .	18	40	8792	75	—	—	—	—	—	—	—	—	—	—	—	—	—	18	40	6091	—	—	—	2701	75	2701	75
Щучинскій . . . . .	3083	39	8717	98	—	—	—	—	—	—	—	—	—	—	—	—	—	1779	45	8220	86	1303	94	497	12	1801	6
Итого . . . . .	3441	48	67593	20	—	—	—	—	—	—	—	—	—	—	—	—	—	2085	18	60312	99	1356	30	7280	21	8636	51

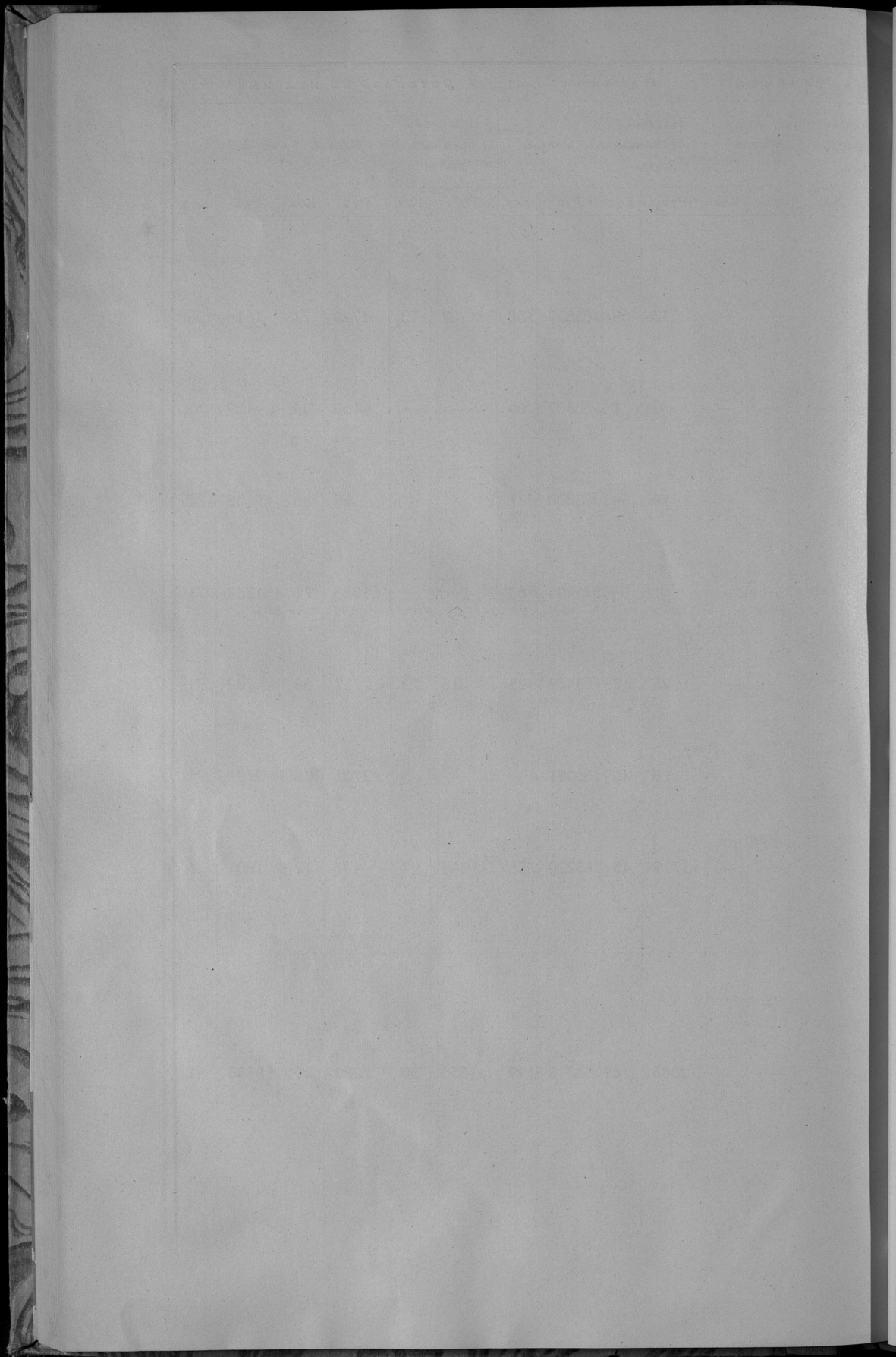

**О ЧИСЛѢ И ПРОТЯЖЕНІИ ГОСУДАРСТВЕННЫХЪ ШОССЕ**

**ВѢДОМСТВА МИНИСТЕРСТВА ПУТЕЙ СООБЩЕНІЯ**

**И ЗЕМСКИХЪ ДОРОГЪ 1-го и 2-го РАЗРЯДА**

по Ломжинской губерніи за 1905 годъ.





## Наименованіе дорогъ.

## ПРОТЯЖЕНІЕ ДОРОГИ ВЪ ПРЯДЪЛАХЪ.

	Наименованіе дорогъ.	Домбровский уѣздъ.		Калининского уѣзда.		Минского уѣзда.	Минского уѣзда.		Острогожского уѣзда.		Острогожского уѣзда.		Щучинского уѣзда.		Всѣх губерній		Милъ по прямому вѣ- сѣнъ.					
		Шоссе.		Грунтовые тракты.	Шоссе.		Грунтовые тракты.	Шоссе.	Грунтовые тракты.	Шоссе.	Грунтовые тракты.	Шоссе.	Грунтовые тракты.	Шоссе.	Грунтовые тракты.	Всѣх губерній						
		Версты.	Сажени.	Версты.	Сажени.		Версты.	Сажени.	Версты.	Сажени.	Версты.	Сажени.	Версты.	Сажени.	Версты.	Сажени.		Версты.	Сажени.	Всѣх губерній		
																				Версты.	Сажени.	Версты.
14	Домбровский-Едвѣйская . . . . .	6	200	22	300											6	200	22	300			
15	Мазовецко-Домбровская . . . . .			6														6	16			
16	Домбровский-Едвѣйская . . . . .			7	250														7	250		
17	Кольянецко-Радзювская . . . . .					29								3	250			3	250	1		
18	Мышинцево-Кольянецкая . . . . .					34						9						9	43	2		
19	Кольянецко-Щучинская . . . . .					5	250					9	375					9	375	15	125	
20	Кольянецко-Новгородская . . . . .					15												15	15			
21	Мышинцево-Новгородская . . . . .					20												20	20			
22	Домбровский-Радзювская . . . . .					11												11	11			
23	Едвѣйско-Ставицкая . . . . .					12												12	12			
24	Вязненско-Радзювская . . . . .					13								2	250			13	250			
25	Кольянецко-Мышинцева . . . . .					32						9	250					32	250	4		
26	Щучинско-Едвѣйская . . . . .					5	250									10		5	250			
27	Соволоско-Брянская . . . . .							125											125			
28	Тыкоцинско-Бѣлостовская . . . . .																		11			
29	Мазовецко-Цѣхановецкая . . . . .							125											125			
30	Давско-Бѣльская . . . . .																		10			
31	Мазовецко-Клязово-Цѣхановецкая . . . . .							250											250			
32	Мазовецко-Чевская . . . . .							125			5	125						125	17	250		
33	Соволо-Суржская . . . . .							250											250			
34	Мазовецко-Суржская . . . . .																		27			
35	Вышковско-Цѣхановецкая . . . . .										61	250							61	250	1	
36	Маговско-Пулуцкая . . . . .								9	375									9	375	1	
37	Маговско-Головинская . . . . .								9										9	2		
38	Пулуцко-Прасышская . . . . .								12	250									12	250	1	
39	Маговско-Красносельская . . . . .								18	250									18	250		
40	Острогожско-Прасышская . . . . .								33										33	2		
41	Красносельско-Сельовская . . . . .								17	250			4						17	250	1	
42	Маговско-Мышинцева . . . . .								35	375			7						35	375	1	
43	Маговско-Острогожская . . . . .								18	250		12	350		1	150			18	250		
44	Острогожско-Чевская . . . . .										28	250								28	250	2
45	Острогожско-Нуревка . . . . .										13	250								13	250	2

№  
по по-  
рядку.

Наименованіе дорогъ.

ПРОТЯЖЕНІЕ ДОРОГИ ВЪ ПРЕДѢЛАХЪ.

	Лепинского уѣзда.		Калининского уѣзда.		Медвенского уѣзда.	Навлинского уѣзда.		Острогожского уѣзда.		Острогожского уѣзда.		Шумячинского уѣзда.		Всѣхъ губерніи		Умноженное на стои.																	
	Шоссе.		Гужовыя тракты.			Шоссе.	Гужовыя тракты.		Шоссе.		Гужовыя тракты.		Шоссе.		Гужовыя тракты.																		
	Верст.	Сажень.	Верст.	Сажень.			Верст.	Сажень.	Верст.	Сажень.	Верст.	Сажень.	Верст.	Сажень.	Верст.		Сажень.	Верст.	Сажень.														
						Верст.														Сажень.	Верст.	Сажень.	Верст.	Сажень.	Верст.	Сажень.							
46									17	250					17250	1																	
47									21	250		29	375		51125																		
48									14	250					14250																		
49									15						15	2																	
50									11	375					11375																		
51									30						30																		
52									29						29																		
53									10	250					10250																		
54									2						2																		
55									250						250																		
56											4	273	39	477	4	273	39477	3															
57												16			16		1																
58												7			7		1																
59													25		25																		
60												4			4																		
61													22	250	22250																		
62													20	250	20250																		
63													6		6																		
64													10	375	10375																		
65													15		15																		
66													16	125	16125		2																
67													6		6																		
68												5	171	14	79	5	171	14	79	4													
Итого 68 дорогъ.		6,200	238,425			181		70	125			154	250		308	375	4	273	176	381	5	171	156	79	16	144	1386	135	38				
Всего въ губерніи		211	2091	245	425	53	332	181	—	11	42	175	58	370	161	130	145	2271	308	375	77	36	205	81	61	64	161	99	719	171	1455	285	100

ГОСУДАРСТВЕННАЯ  
ИСТОРИЧЕСКАЯ  
БИБЛИОТЕКА РСФСР  
1976 г.

БИБЛИОТЕКА  
ГЛАВНОГО УПРАВЛЕНИЯ  
ПО ДЕЛАМ КОЛХОЗНОГО ХОЗЯЙСТВА  
М. В. Ц.



