

I

5111

39 1873

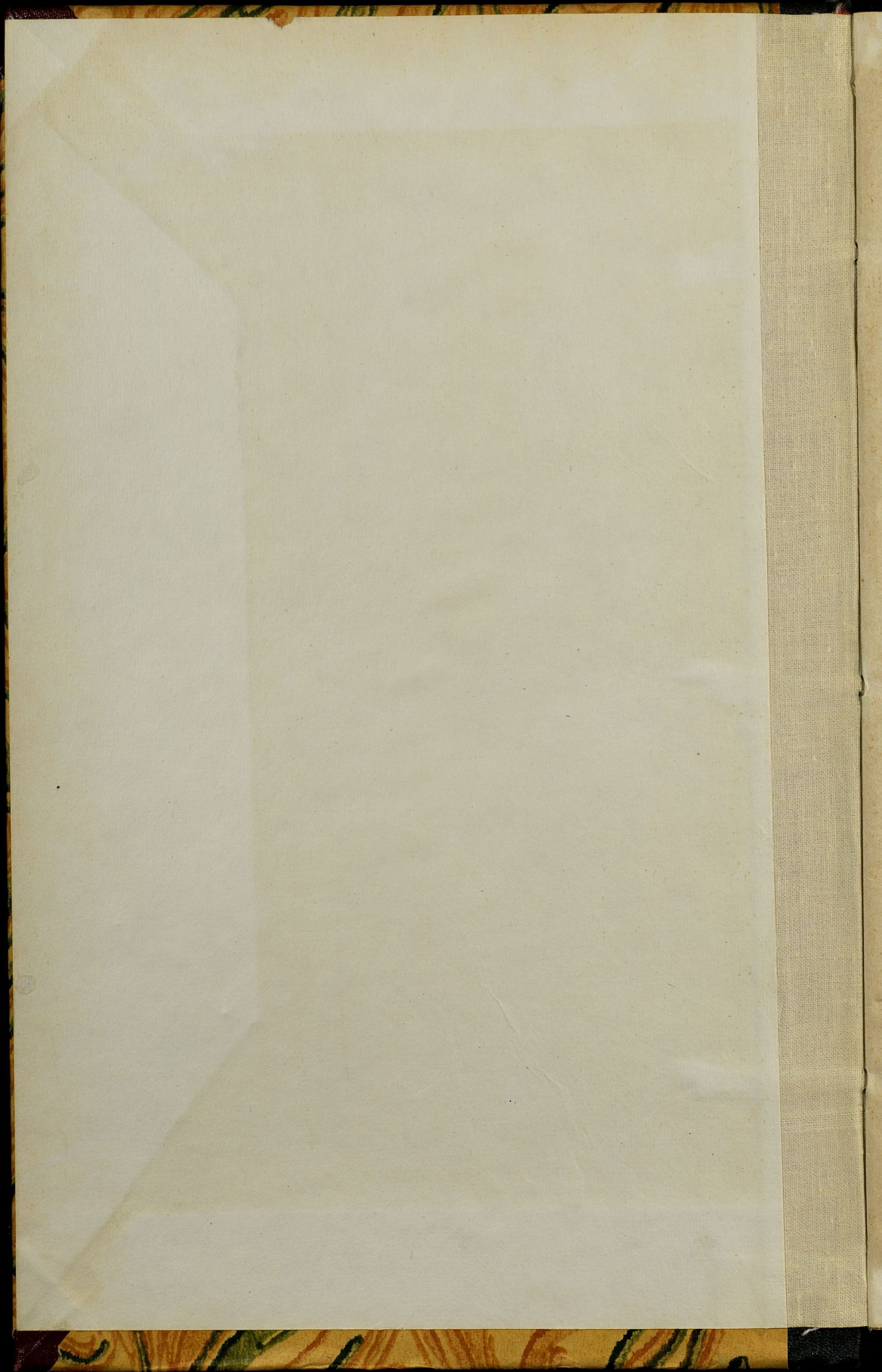



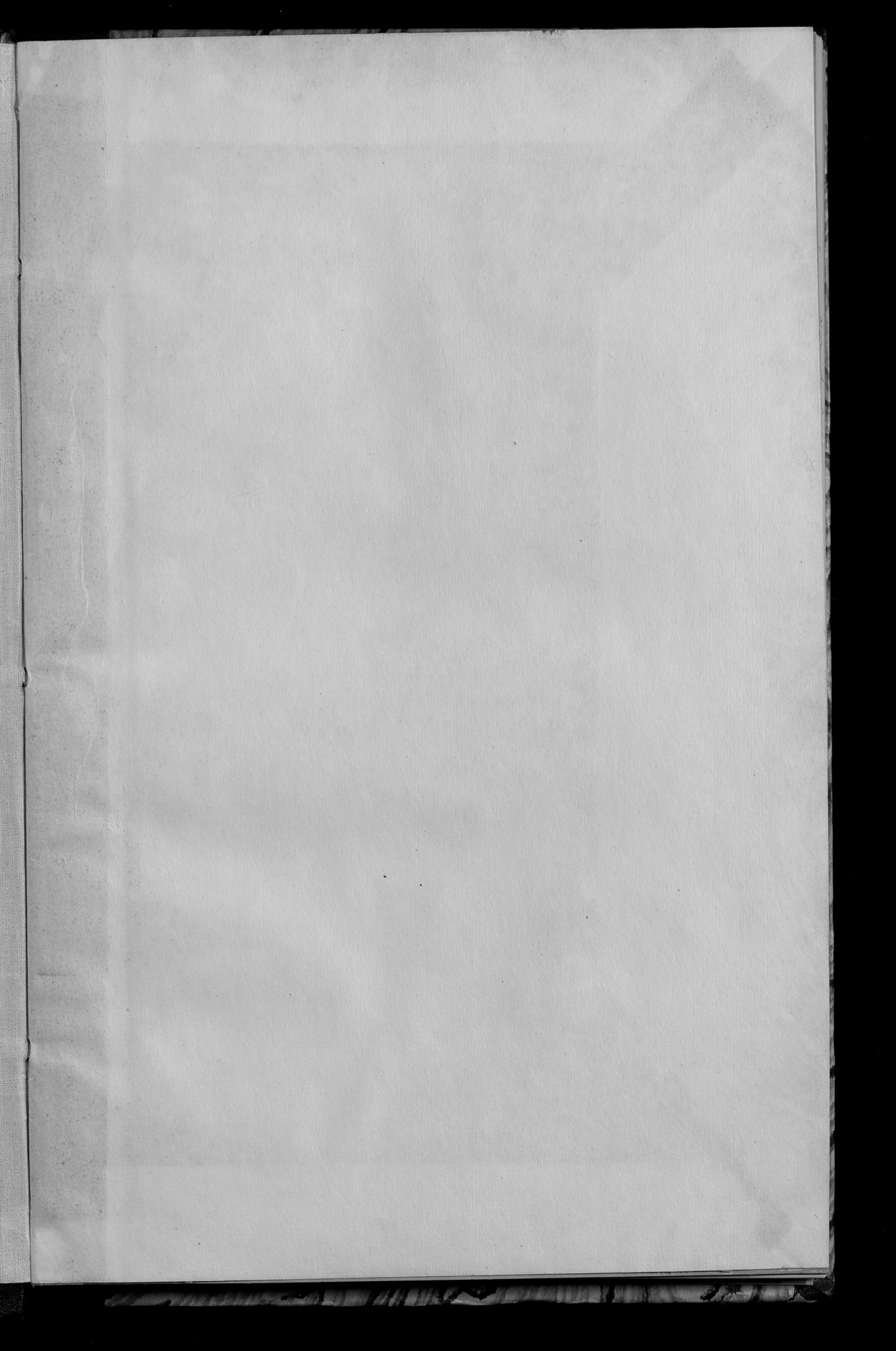

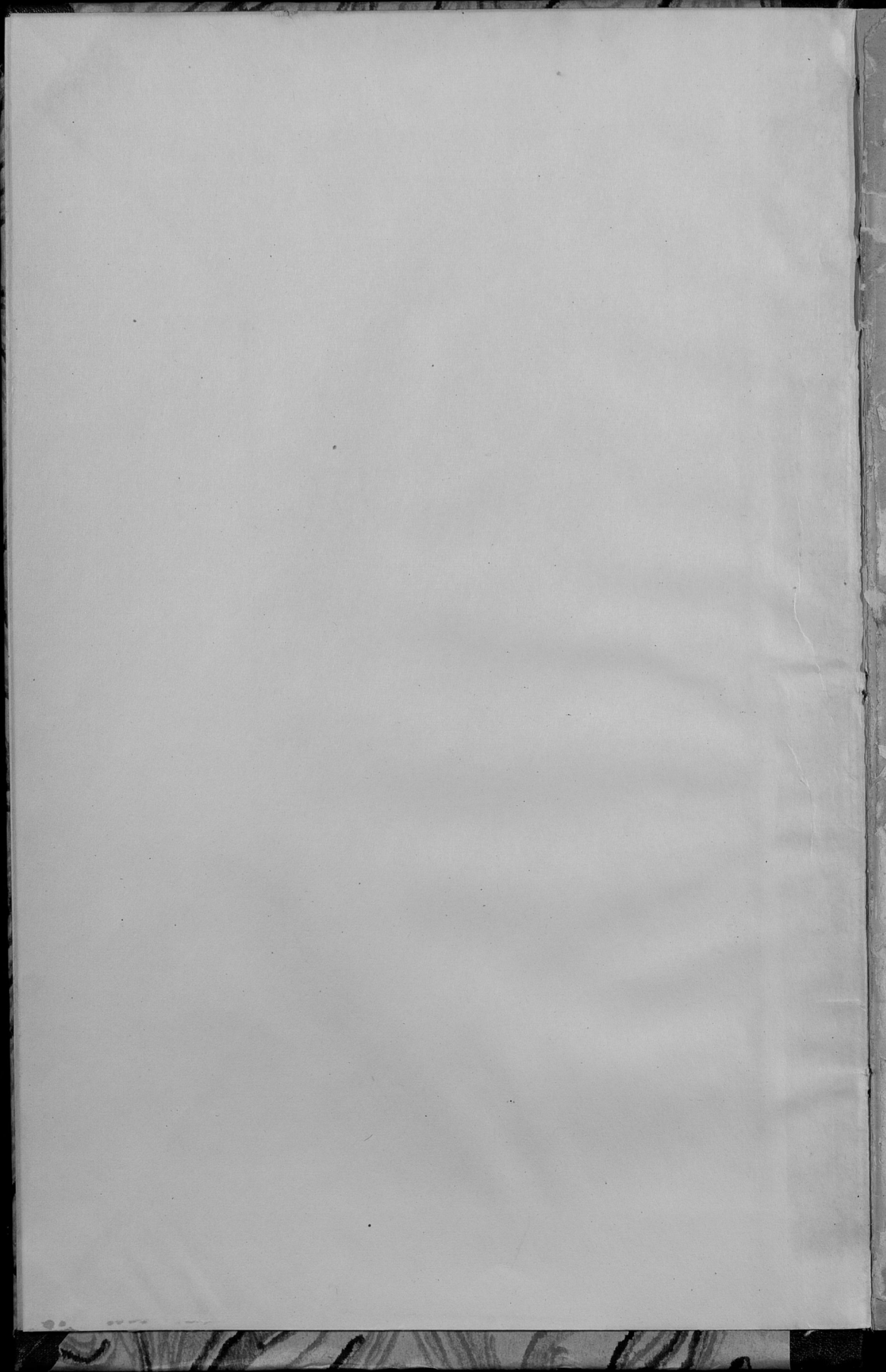

1  
5111

549a  
X-1

10000

# ОБЗОРЪ

## ЛЮБЛИНСКОЙ ГУБЕРНИИ

за 1873 ГОДЪ.

(ПРИЛОЖЕНИЕ КО ВСЕПОДАННЬИШЕМУ ОТЧЕТУ ЛЮБЛИНСКАГО ГУБЕРНАТОРА)

(нет нум. №7)



Библиотечка Центрального  
 статистического Управления  
 № ~~64686~~ от 1924 г.  
 Шифр. № ~~42665~~

100

26 1938

ОБЛАСТНЫЕ СТАТЕН ПРИЛОЖЕНИЯ  
КО ВЕЩНО-ТАРИФИЧЕШУ ОУЧЕТУ  
В СЕВЕРНО-КАВКАЗСКОМ КРАЕ

ОДНОКЪ СОСТАВНИКЪ ИСТОРИЧЕСКОГО КРАЯ

Содержание и продолжительность ссылок на другие документы, относящиеся к данному разделу

1	Земельные
2	Обеспечение народно-хозяйственного
3	Промышленности и торговли
4	Промышленности, торговли и транспорта
5	Торговли
6	Крестьянского хозяйства
7	История и география
8	Городские нормы
9	Городские нормы и правила землеустройства
10	Городские нормы и правила землеустройства
11	Городские нормы и правила землеустройства
12	Городские нормы и правила землеустройства
13	Городские нормы и правила землеустройства
14	Городские нормы и правила землеустройства
15	Городские нормы и правила землеустройства
16	Городские нормы и правила землеустройства
17	Городские нормы и правила землеустройства
18	Городские нормы и правила землеустройства
19	Городские нормы и правила землеустройства
20	Городские нормы и правила землеустройства
21	Городские нормы и правила землеустройства
22	Городские нормы и правила землеустройства
23	Городские нормы и правила землеустройства
24	Городские нормы и правила землеустройства
25	Городские нормы и правила землеустройства
26	Городские нормы и правила землеустройства
27	Городские нормы и правила землеустройства
28	Городские нормы и правила землеустройства
29	Городские нормы и правила землеустройства
30	Городские нормы и правила землеустройства
31	Городские нормы и правила землеустройства
32	Городские нормы и правила землеустройства
33	Городские нормы и правила землеустройства
34	Городские нормы и правила землеустройства
35	Городские нормы и правила землеустройства
36	Городские нормы и правила землеустройства
37	Городские нормы и правила землеустройства
38	Городские нормы и правила землеустройства
39	Городские нормы и правила землеустройства
40	Городские нормы и правила землеустройства
41	Городские нормы и правила землеустройства
42	Городские нормы и правила землеустройства
43	Городские нормы и правила землеустройства
44	Городские нормы и правила землеустройства
45	Городские нормы и правила землеустройства
46	Городские нормы и правила землеустройства
47	Городские нормы и правила землеустройства
48	Городские нормы и правила землеустройства
49	Городские нормы и правила землеустройства
50	Городские нормы и правила землеустройства

Госуд. публичная  
историческая  
библиотека РСФСР  
№ 34314 1931 г.

I  
5111

# ОГЛАВЛЕНІЕ СТАТЕЙ ПРИЛОЖЕНІЯ

## КО ВСЕПОДДАННЬИШЕМУ ОТЧЕТУ

### ЛЮБЛИНСКАГО ГУБЕРНАТОРА

ЗА 1873 ГОДЪ.

#### ОБЗОРЪ СОСТОЯНІЯ ЛЮБЛИНСКОЙ ГУБЕРНІИ.

<b>I. Естественныя и производительныя силы губерніи и экономическая дѣятельность ея населенія.</b>		Стр.
а.,	Земледѣліе . . . . .	1.
б.,	Обеспеченіе народнаго продовольствія . . . . .	5.
в.,	Промыслы сельскаго и городекаго населенія . . . . .	6.
г.,	Промышленность заводская и фабричная . . . . .	—
д.,	Торговля . . . . .	8.
е.	Движеніе населенія . . . . .	10.
<b>II. Подати и повинности.</b>		
а.,	Окладные сборы . . . . .	12.
б.,	Государственные и губернскіе земскіе сборы . . . . .	15.
в.,	Городскіе доходы и расходы . . . . .	18.
е.,	Акцизные сборы . . . . .	20.
ж.,	Отправленіе натуральныхъ повинностей . . . . .	22.
<b>III. Общественное благоустройство и благочиніе.</b>		
а.,	Казенныя и общественныя зданія . . . . .	25.
б.,	Дороги, мосты и перевозки . . . . .	28.
в.,	Почты . . . . .	30.
г.,	Народная нравственность . . . . .	31.
е.,	Арестанты, тюремные замки, этапы, рабочіе и смирительные дома, арестантскія роты гражданскаго вѣдомства . . . . .	32.
ж.,	Пожары . . . . .	33.
з.,	Различныя происшествія и народныя бѣдствія . . . . .	35.
<b>IV. Народное здравіе и общественное призрѣніе.</b>		
а.,	Врачи . . . . .	36.
б.,	Больницы и дома умалишенныхъ . . . . .	38.
в.,	Эпидеміи и эпизоотіи . . . . .	39.
г.,	Насильственные смерти . . . . .	42.
д.,	Богадѣльни . . . . .	—
<b>V. Народное просвѣщеніе.</b>		
а.,	Учебныя заведенія . . . . .	44.
б.,	Народное образованіе . . . . .	45.
в.,	Ученныя общества, музеи, бібліотеки и проч. . . . .	48.
<b>О ходѣ крестьянскаго дѣла . . . . .</b>		49.

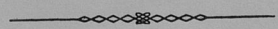



# ОБЗОРЪ

## ЛЮБЛИНСКОЙ ГУБЕРНІИ

за 1873 годъ.

(ПРИЛОЖЕНІЕ КО ВСЕПОДДАННЪЙШЕМУ ОТЧЕТУ ЛЮБЛИНСКАГО ГУБЕРНАТОРА)

### I. Естественныя и производительныя силы губерніи и экономическая дѣятельность ея населенія.

#### *а.. Земледѣліе.*

Въ Люблинской губерніи, по свойству почвы ея, земледѣліе составляетъ преимущественное занятіе и главный источникъ благосостоянія жителей; но изъ веѣхъ отраслей его, до болѣе высокой степени развитія доведено лишь одно хлѣбопашество, распространенное на дѣлой  $\frac{1}{3}$  пространства губерніи, а именно на 620 тыс. десятинъ. Въ состояніи сельскаго хозяйства, минувшій годъ не представляетъ никакихъ существенныхъ перемѣнъ. Владѣльцы и арендаторы болѣе крупныхъ имѣній продолжали употреблять усилія къ улучшенію своего хозяйства, приобретаая усовершенствованныя земледѣльческія орудія и машины, а также вводя постепенно плодоперемѣнное хозяйство и приглашая на должности управляющихъ людей, получившихъ специальное образованіе. Подобное стремленіе замѣчалось и въ средѣ крестьянъ, изъ коихъ болѣе зажиточные покупали улучшенные плуги и другія орудія меньшей стоимости и прилагали особенныя старанія къ удобренію полей.

Въ этомъ отношеніи особенно подвинулись впередъ поселеніе Ново-Александрійскаго уѣзда, имѣющіе для себя нагляднымъ примѣромъ образцовое хозяйство на земляхъ Института сельскаго хозяйства и лѣсоводства въ посадѣ Ново-Александріи.

Хозяйство же въ казенныхъ и частныхъ имѣніяхъ, отданныхъ въ аренду на кратковременные сроки, находится по преж-

нему въ неудовлетворительномъ положеніи, такъ какъ арендаторы не имѣютъ никакого расчета затрачивать получаемые ими доходы на поддержаніе имѣній, коими пользуются весьма непродолжительно.

Но не смотря на относительное развитіе хлѣбопашества и обнаруживаемое въ послѣднее время стремленіе къ усовершенствованіямъ въ этомъ отношеніи, владѣльцы имѣній, въ особенности помѣщики, не пользуются большими доходами съ своей собственности, вѣдствие того, что большая часть имѣній обременена долгами Земскому Кредитному Обществу и частнымъ лицамъ—и владѣльцы, за необходимыми уплатами процентовъ и на погашеніе долга, остаются послѣ уборки полей съ незначительными средствами лишь на собственное содержаніе, почему и бываютъ вынуждены прибѣгать къ новымъ займамъ для продолженія хозяйства. Это стѣпенное положеніе тѣмъ тягостнѣе для помѣщиковъ, что имъ пользуются евреи—ростовщики, ссужающіе деньгами подъ большіе проценты на счетъ урожая будущаго года и евреи—промышленники, скупающіе хлѣбъ для продажи за границею по дешевымъ цѣнамъ и нерѣдко еще находящійся на корню.

Однако есть надежда, раздѣляемая и самими помѣщиками, что столь пагубная зависимость землевладѣльцевъ отъ кашталитовъ евреевъ, препятствующая надлежащему развитію сельскаго хозяйства, исчезнетъ въ скоромъ времени, съ проведеніемъ утвержденной уже для губерніи желѣзной дороги, которая облегчитъ сбытъ хлѣба и вообще сельскихъ произведеній и дастъ владѣльцамъ возможность производить эту выгодную торговлю безъ участія эксплуатирующихъ ихъ нынѣ евреевъ. Кромѣ того, въ обществѣ сильно распространены толки и убѣжденіе о необходимости учрежденія, для содѣйствія промышленности и сельскому хозяйству въ особенности, частныхъ кредитныхъ установленій и банковъ, по примѣру существующихъ во многихъ городахъ Имперіи.

Благодаря принятымъ мѣрамъ къ усовершенствованію сельскаго хозяйства, урожай хлѣбовъ въ прошедшемъ году былъ значительно лучшій, нежели въ 1872 году, а именно уродилось:

	въ 1872 г.	въ 1873 г.
Озимой пшеницы самъ . . . . .	3 1/2	4 3/5
ржи . . . . .	2 1/3	3 3/4

яровой пшеницы . . . . .	$2\frac{3}{4}$	. . . . .	$3\frac{1}{2}$
овса . . . . .	4	. . . . .	$4\frac{9}{10}$
ячменя . . . . .	$3\frac{3}{4}$	. . . . .	$4\frac{2}{5}$
гречихи . . . . .	$2\frac{3}{4}$	. . . . .	$3\frac{1}{3}$
остальныхъ хлѣббовъ . . . . .	4	. . . . .	$4\frac{1}{4}$
картофеля . . . . .	$6\frac{1}{3}$	. . . . .	$6\frac{1}{2}$

Хотя по этой таблицѣ урожай отчетнаго года и превосходилъ предшествовавшій почти по зерну на каждый родъ озимаго и яроваго хлѣба, но тѣмъ не менѣе его нельзя еще относить къ числу вполне хорошихъ, на какіе даетъ право рассчитывать плодородіе почвы губерніи и примѣръ прежнихъ урожайныхъ лѣтъ. Не вполне обильный сборъ хлѣба землевладельцы приписываютъ вредному вліянію холода и сильнаго вѣтра во время цвѣта хлѣббовъ, вслѣдствіе которыхъ колосья созрѣли почти на половину безъ зеренъ и не дали надлежащаго умолота, вопреки ожиданіямъ сельскихъ хозяевъ, рассчитывавшихъ по прекраснымъ веходамъ и дальнѣйшему росту хлѣббовъ на богатый урожай.

Въ сравнительно лучшемъ положеніи и отличаются благоустройствомъ помѣщичьи имѣнія въ Томашовскомъ, Грубешовскомъ и отчасти Красноставскомъ уѣздахъ, какъ самыхъ плодородныхъ и изобилующихъ черноземомъ. Бѣлгорайскій же, Яновскій и Замостскій уѣзды большею частію принадлежатъ ординаціи Графовъ Замойскихъ и управляются или повѣренными и экономами самаго владѣльца, или же отданы въ аренду; благодаря правильному управленію и хозяйству въ ординацкихъ имѣніяхъ, онѣ самыя исправныя въ отношеніи уплаты податей и сборовъ.

Удовлетворительный урожай хлѣба въ прошедшемъ году не обнаружилъ никакого вліянія на пониженіе цѣнъ и онѣ оставались почти такія же, какъ и въ 1872 году, а подъ конецъ отчетнаго года по нѣкоторымъ родамъ хлѣба даже превышали эти послѣднія. Такимъ образомъ за четверть хлѣба платилось:

Пшеницы . . . . .	отъ 11 р.	до 13 р.	20 к.
ржи . . . . .	отъ 7 р. 60 к.	до 11 р.	65 к.
ячменя . . . . .	отъ 6 р. 50 к.	до 8 р.	60 к.
овса . . . . .	отъ 4 р. 30 к.	до 6 р.	54 к.
гречихи . . . . .	отъ 7 р. 10 к.	до 10 р.	25 к.
гороха . . . . .	отъ 7 р. 50 к.	до 11 р.	
картофеля . . . . .	отъ 2 р.	до 3 р.	75 к.

Существованіе высокихъ цѣнъ на хлѣбъ обусловливалось значительнымъ спросомъ его въ неурожайныя мѣстности и за границу, куда въ прошломъ году вывезено разнаго хлѣба до 75 тис. четвертей.

Въ отношеніи рабочихъ силъ для уборки полей, помѣщики и вообще крупные землевладѣльцы поставлены въ неблагопріятныя условія, такъ какъ въ мѣстныхъ рабочихъ чувствуется большой недостатокъ, а крестьяне, занятые собственнымъ хозяйствомъ, не нанимаются вовсе, или же идутъ на работы уже послѣ уборки своихъ полей. Для выхода изъ такого затруднительнаго положенія, землевладѣльцы, независимо отъ пріобрѣтенія земледѣльческихъ машинъ и орудій, заиѣняющихъ въ значительной степени ручной трудъ, прибѣгаютъ къ найму рабочихъ въ соседней Галиціи, приходящихъ въ здѣшній край подъ названіемъ бандоховъ, а также пользуются случаями приглашать воинскихъ чиновъ, когда сіе послѣдніе увольняются начальствомъ на вольныя работы. Вслѣдствіе сего, заработная плата въ 1873 году стояла высокая, а именно, въ сутки платилось на собственномъ содержаніи нанимающагося: работнику пѣшему весною—отъ 35 к. до 70 к., лѣтомъ—отъ 40 к. до 70 к., осенью—отъ 40 к. до 75 к., зимою—отъ 25 к. до 60 к.; работнику конному весною—отъ 1 р. 20 к. до 1 р. 60 к., лѣтомъ—отъ 1 р. до 1 р. 50 к., осенью—отъ 1 р. 20 к. до 1 р. 50 к., зимою—отъ 1 р. до 1 р. 10 к.; работницѣ весною—отъ 20 до 40 к., лѣтомъ—отъ 25 до 30 к., осенью—отъ 30 до 50 к., зимою—отъ 15 до 25 коп. Годовому работнику на хозяйскомъ содержаніи платилось отъ 25 до 48 р., а работницѣ отъ 15 до 25 р.; мѣсячная же плата была мужчинѣ до 9 р., а женщинѣ до 7 р. 50 коп.

Кромѣ сѣянія хлѣба и картофеля, поступающихъ въ продажу и на продовольствіе мѣстныхъ жителей, а послѣдній кромѣ того и на винокуреніе, землевладѣльцы занимаются еще разведеніемъ сурѣпицы, которая не требуя ни особаго ухода, ни доброкачества почвы и не подвергаясь вліянію перемѣнъ погоды, ежегодно даетъ обильный сборъ и такъ какъ поспѣваетъ ранѣе другихъ хлѣбовъ и находитъ скорый сбытъ, по цѣнамъ почти одинаковымъ съ пшеницею, то эта отрасль земледѣлія составляетъ одну изъ самыхъ важныхъ статей сельскаго хозяйства помѣщиковъ, получающихъ отъ нея хорошій

доходъ, въ то время, когда они всего болѣе нуждаются въ деньгахъ.

Огородничество и садоводство распространены въ губерніи повсемѣстно, впрочемъ не свыше предѣловъ, обусловливаемыхъ мѣстными потребностями, и только жители селеній Ново-Александрійскаго уѣзда, расположенныхъ по теченію рѣки Вислы, возвели садоводство на степень особенно доходной статьи, приносящей каждому хозяину до 200 р. ежегодно. Но какъ хорошгь былъ въ прошедшемъ году урожай огородныхъ овощей, такъ былъ неудовлетворителенъ сборъ съ фруктовыхъ деревьевъ, которыя во время своего цвѣта подверглись вредному вліянію холодной погоды и вѣтра и потому не принесли почти никакого дохода.

Винокуреніе оставалось въ прежнихъ довольно ограниченныхъ размѣрахъ, а все прочія отрасли земледѣлія особеннаго вниманія не заслуживаютъ.

**б.. Обезпеченіе народнаго продовольствія.**

Изъ вѣдомости о посѣвѣ и урожаѣ хлѣба въ губерніи видно, что въ минувшемъ году собрано:

озимаго . . . . .	1057102	четверти
яроваго . . . . .	1458155	„
картофеля . . . . .	2215913	„

Изъ этаго количества приблизительно обращено:

- 1., на обмененіе полей, по примѣру прежнихъ лѣтъ:
 

озимаго . . . . .	268658	четвертей
яроваго . . . . .	327186	„
картофеля . . . . .	340568	„
- 2., на продовольствіе населенія:
 

озимаго . . . . .	458288	четвертей
яроваго . . . . .	317276	„
картофеля . . . . .	1374865	„
- 3., на винокуреніе и пивовареніе:
 

озимаго . . . . .	45000	четвертей
яроваго . . . . .	115000	„
картофеля . . . . .	400000	„
- 4., на продажу за предѣлы губерніи: яроваго 75000 четв.

А всего на означенныя въ первыхъ трехъ пунктахъ надобности, съ проданнымъ хлѣбомъ за границу, употреблено:

озимаго . . . . .	771946	четвертей
яроваго . . . . .	834462	„
картофеля . . . . .	2115433	„

За отдѣленіемъ этого количества изъ собраннаго въ губерніи хлѣба, въ свободномъ распоряженіи жителей на продажу и увеличеніе размѣровъ посѣва и винокурения, осталось:

озимаго . . . . .	285156 четвертей
яроваго . . . . .	623693 „
картофеля . . . . .	100480 „

Изъ сего исчисления слѣдуетъ, что продовольствіе населенія губерніи съ избыткомъ обезпечено мѣстнымъ урожаемъ. Хлѣбныхъ магазиновъ въ губерніи, какъ и во всемъ Царствѣ Польскомъ, не имѣется.

*в.. Промыслы селскаго и городского населенія.*

Промысловая дѣятельность населенія губерніи находится на низкой степени развитія. Жители селеній и посадовъ, занятые преимущественно земледѣліемъ, свободное отъ полевыхъ работъ время посвящаютъ выдѣлкѣ необходимыхъ въ сельскомъ быту и хозяйствѣ предметовъ и тканей, сбываемыхъ на ярмаркахъ въ ближайшихъ мѣстностяхъ. Городскіе промыслы сосредоточены почти исключительно въ рукахъ евреевъ, издѣлія которыхъ, отличаясь дешевизною противъ привозныхъ, весьма недоброкачественны и грубы. Населеніе уѣзднаго города Бѣлгорая, христіанское и еврейское, выдѣлывающее изъ конскаго волоса сита и рѣшета, развозимыя не только по губерніямъ здѣшняго края, но и въ Имперію и за границу, въ 1873 году выработало таковыхъ 1450000 штукъ на сумму 150 тыс. руб., т. е. почти вдвое болѣе противъ 1872 года, когда по случаю пожара въ Бѣлгораѣ, истребившаго запасы волоса, производство это было незначительно.

Жители же уѣздовъ, расположенныхъ по теченію Вислы, Вепржа и Буга, ежегодно, большими партіями, отправляются въ качествѣ шкиперовъ съ плотами сплаваемого въ Варшаву и за границу хлѣба и лѣса.

*г.. Промышленность заводовъ и фабричная.*

Подобно промысламъ, заводская и фабричная промышленность въ губерніи также весьма не распространена и за не большими исключеніями ограничивается произведеніями средней доброкачественности лишь для мѣстнаго потребленія. Изъ прилагаемой въ доности № 2 видно, что въ истекшемъ году дѣйствовало 416 разныхъ заводовъ и фабрикъ, съ общою производительностію на 3709038 руб., при 2606 рабочихъ. Въ сравненіи съ 1872 годомъ, число промышленныхъ заведеній увеличилось на 20, а какъ по настоящему отчету не показаны 24 станка для выдѣлки простаго крестьянскаго сукна, по незначи-

тельности этого производства, остающегося на степени промысла или ремесла, то увеличение числа заводов и фабрик противъ 1872 года, собственно составляетъ 44. Но это увеличение послѣдовало не по усилению промышленной дѣятельности, а главнымъ образомъ вслѣдствіе включенія въ вѣдомость водяныхъ мельницъ и лѣсопильнъ, сдѣланнаго для болѣе точнаго изображенія экономическаго быта губернскаго населенія. Этимъ же обстоятельствомъ объясняется и увеличеніе суммы производительности на 406274 руб.: на самомъ же дѣлѣ, за отчисленіемъ вновь показанныхъ по вѣдомости фабрикъ и заводовъ, производительность на оставшихся съ 1872 года заведеніяхъ уменьшилась почти на 150 тыс. руб. Такой упадокъ производительности зависѣлъ отъ закрытія 47 разныхъ промышленныхъ заведеній, вызваннаго несостоятельностью владѣльцевъ. А именно въ 1873 году убыло: 22 винокуренныхъ завода, 5 медоваренныхъ, 3 уксусныхъ, 5 холщевыхъ, 1 известковый, 3 скипидарныхъ, 3 маслобойни и 1 табачная фабрика. Взаимъ ихъ прибыло: 4 пивоваренныхъ завода, 6 кирпичныхъ, 1 гонтовой, 2 крохмальныхъ, 2 фабрики мѣдныхъ издѣлій и 1 гнутой мебели, а всего 16 заведеній. Столь большая разница въ числѣ открытыхъ и закрытыхъ заводовъ, въ соединеніи съ исключеніемъ изъ вѣдомости суконнаго производства по деревнямъ, объясняетъ уменьшеніе числа рабочихъ при фабрикахъ и заводахъ на 519 противъ 1872 года.

Изъ существующихъ въ губерніи заводовъ, кромѣ винокуренныхъ и пивоваренныхъ, имѣющихъ большое значеніе для сельскаго хозяйства губерніи, обращаютъ на себя вниманіе свеклосахарные въ с. Мирчѣ и Потуржинѣ, изъ коихъ на первомъ въ прошедшемъ году производство усилилось на 8 сличкомъ тысячъ; на второмъ же значительно уменьшилось, но не вслѣдствіе упадка, а по случаю продолжавшихся большую часть года передѣлокъ завода и приспособленія его къ повѣвшимъ усовершенствованіямъ. Затѣмъ, не менѣе важны 2 желѣзодобывательные завода въ Ново-Александрійскомъ и Яновскомъ уѣздахъ, по первый изъ нихъ въ 1873 году почти не дѣйствовалъ, а послѣдній увеличилъ свое производство на 100 тыс. рублей, по случаю усиленія спроса на выдѣлываемыя имъ произведенія на мѣстѣ и въ Имперію.

Изъ вновь открытыхъ заводовъ заслуживаетъ особаго вниманія фабрика гнутой мебели, построенная владѣльцемъ имѣнія

Красничинъ, въ Красноставскомъ уездѣ, Графомъ Аврелиемъ Полетьяло. Выдѣлываемая на ней мебель изъ буковаго дерева, по своимъ качествамъ, не уступаетъ заграничной (Вѣнской) и находитъ большой сбытъ по губерніямъ Царства Польскаго и въ Имперію, почему владѣлецъ фабрики рассчитываетъ на значительное усиленіе производства, которое въ прошломъ году встрѣчало препятствія съ одной стороны въ недостаткѣ рабочихъ, а съ другой—въ неполномъ еще устройствѣ заведенія.

Крохмальная фабрика близъ посада Ново-Александріи окончена уже постройкою, но не начала еще своихъ дѣйствій, которыя предположено открыть осенью настоящаго года.

Одна табачная фабрика въ гор. Люблинѣ закрыта по случаю несостоятельности ея владѣльца, но это не имѣло почти никакого вліянія на уменьшеніе производства табачныхъ издѣлій, на остальныхъ двухъ фабрикахъ, не отличающихся впрочемъ высокимъ качествомъ приготавливаемого ими табаку.

Увеличеніе производительности винокуренныхъ заводовъ на 58950 р., не смотря на уменьшеніе числа ихъ, объясняется усиленіемъ производства на сихъ заводахъ и отчасти возвышеніемъ въ прошедшемъ году акциза съ вина, показаннаго въ общей суммѣ производительности сихъ заводовъ, а также тѣмъ, что закрытіе 22 винокуренъ, послѣдовавшее по случаю введенія новыхъ контрольныхъ аппаратовъ, вызвавшихъ значительныя передѣлки, относилось по большей части къ маловажнымъ заводамъ.

Добываніе торфа въ имѣніи Гарбовъ, Ново-Александрійскаго уѣзда, увеличилось противъ 1872 года и составляло 400 куб саж. на 1082 р. Слабое развитіе промышленной дѣятельности въ губерніи объясняется недостаткомъ удобныхъ и дешевыхъ путей сообщенія для сбыта произведеній, а главное отсутствіемъ воспримчивости и капиталовъ у лицъ ею занимающихся.

д.. Торговля.

Въ минувшемъ году выдано свидѣтельствъ:

первой гильдіи . . . . .	7
второй гильдіи . . . . .	445
на мелочный торгъ . . . . .	2101
на развозный . . . . .	12
на разносный . . . . .	23
на мѣщанскіе промыслы . . . . .	2398
приказчицкихъ . . . . .	7603

всего . . . . . 12589.

Отъ продажи сихъ свидѣтельствъ и слѣдующихъ къ нимъ билетовъ выручено 67459 р. 70 к., на 159 р. 45 к. болѣе, нежели въ 1872 году. Столь ничтожное увеличеніе торговаго дохода, по мнѣнію Казенной Палаты, можетъ быть объяснено единственно тѣмъ, что показанная цифра сего дохода по губерніи близка къ своей постоянной нормальной величинѣ и что при существующихъ нынѣ мѣстныхъ и ви́шнихъ условіяхъ торговли и промышленности, большой разницы въ ежегодномъ количествѣ торговаго дохода ожидать нельзя. Значительное же увеличеніе выдачи приказчицкихъ свидѣтельствъ, а именно на 5381, слѣдуетъ отнести къ бдительности надзора административно-полицейскихъ властей и Казенной Палаты за правильностію торговли и лицами ея производящими.

Вообще торговля губерніи, по слабому развитію въ ней промышленной дѣятельности, незначительна. Предметомъ внутренней торговли служатъ произведенія мѣстныхъ заводовъ и фабрикъ, а также получаемыя изъ Имперіи и изъ заграницы мѣха, лошади, разныя матеріи, сукна, вина, колониальныя и галантерейныя товары. Изъ ярмарокъ, коихъ по городамъ и посадамъ насчитывается до 297, заслуживаютъ вниманія только двѣ въ г. Ленчинѣ, Любартовскаго уѣзда; прочія же всѣ незначительны и скорѣе могутъ быть названы торгами, нежели ярмарками; но и въ Ленчнѣ въ минувшемъ году, по случаю свирѣпствовавшей холеры во время ярмарокъ, привозъ товаровъ, между которыми первое мѣсто занимаютъ мѣха и лошади, привозимыя изъ Имперіи, былъ самый ограниченный и простирался всего до 315 тыс. руб., тогда какъ въ 1872 году онъ составлялъ почти 1,300,000 руб. и торговые обороты доходили до 710 тыс. рублей. На этихъ же ярмаркахъ главнымъ образомъ совершаются сдѣлки по запродажѣ помѣщиками хлѣба, овечьей шерсти и лѣса, составляющихъ предметъ ви́шней торговли, сосредоточенной почти исключительно въ рукахъ евреевъ.

Хлѣбная торговля, по случаю лучшаго урожая, въ прошломъ году представляла большее оживленіе, нежели въ 1872 году; но за то лѣсопромышленники не получили ожидавшихся ими большихъ барышей, вслѣдствіе уменьшенія спроса на лѣсъ за границею и свирѣпствованія между находившимися на поляхъ сплавщиками холеры, затруднившей своевременную доставку сего товара по назначенію.

По случаю замѣннаго въ послѣдніе годы увеличенія лѣсной торговли, губернское по крестьянскимъ дѣламъ присутствіе обратило особенное вниманіе на этотъ предметъ и въ виду обезпеченія крестьянамъ лѣсныхъ сервитуговъ, разрѣшаетъ владѣльцамъ рубку лѣса съ крайнею предусмотрительностію и не иначе, какъ по истребованіи согласія на то крестьянъ.

Овечья шерсть сбывается за границу и отчасти въ Варшаву и составляетъ важное подспорье въ хозяйствѣ помѣщиковъ, которые потому и заботятся о распространеніи овцеводства.

е., *Движеніе населенія.*

Приложенная подъ № 3 вѣдомость о движеніи населенія, показываетъ, что въ истекшемъ году:

а., заключено браковъ:

по городамъ . . . . .	536
по уѣздамъ . . . . .	4754
всего . . . . .	5290

б., родилось:

по городамъ . . . . .	3006
по уѣздамъ . . . . .	26188
всего . . . . .	29194

в., умерло:

по городамъ . . . . .	2679
по уѣздамъ . . . . .	22142
всего . . . . .	24821.

По сравненіи сихъ данныхъ съ приведенными въ отчетѣ за 1872 годъ, оказывается, что первые два пункта не представляютъ почти никакой разницы и послѣдовавшее число браковъ и роженій можетъ быть признано нормальнымъ; количество же смертей увеличилось по городамъ на 705, а въ уѣздахъ на 3665, всего на 4370, по случаю появленія въ отчетномъ году эпидемическихъ натуральной оспы и холеры, похитившихъ 5443 жертвы.

За симъ жителей къ концу 1873 года въ губерніи числилось: мужчинъ 355802 и женщинъ 378216, или 734018 душъ обоюго пола; кромѣ того квартировало войскъ 17243 человекъ и при нихъ находилось семействъ 335 мужескаго и 467 женскаго пола, а всего населеніе губерніи составляло 752063 души, въ числѣ коихъ было 373380 мужескаго и 378683 женскаго пола.

Прибыль населенія противъ 1872 года на 13037 душъ объясняется избыткомъ рожденій надъ смертною, составлявшимъ 4373 души, увеличеніемъ числительности войскъ и находящихся при нихъ семействъ на 1973 человекъ, излишкомъ переселеній въ губернію надъ выселеніями изъ нея на 346 душъ, большимъ прибытіемъ временныхъ жителей и наконецъ строгою повѣркою книгъ народонаселенія, обнаружившею многіе случаи пропусковъ въ прежнемъ счетѣ постоянныхъ жителей.

Значительныхъ перемѣнъ въ состояніи народонаселенія въ отчетномъ году не было и выше упомянутое увеличеніе поселеній на временное жительство зависѣло отъ случайныхъ причинъ. Колонизація губерніи нѣмцами, прибывающими изъ Германской Имперіи и Австріи, въ минувшемъ году продолжалась въ нѣсколько меньшихъ размѣрахъ.

Естественная прибыль населенія (4373 души) относится къ общему числу жителей губерніи, какъ 1: 172 приблизительно; одно рожденіе приходится на 26 душъ, а одинъ смертный случай на 30 душъ. Незаконнорожденныхъ было 700, или по одному на 1074; въ отношеніи же къ законнорожденнымъ, это число составляетъ пропорцію какъ 1: 41.

Въ теченіе года приняло русское подданство 18 Греко-уніатскихъ Священниковъ, переселившихся изъ Австріи для занятія должностей въ Холмской Епархіи; заявило желаніе принять подданство Россійской Имперіи 14 австрійскихъ и 6 прусскихъ подданныхъ; перечислилось въ губерніи Имперіи на постоянное жительство 20, а прибыло оттуда 11 семействъ. Оставило русское подданство 4 человекъ.

Населеніе губерніи, не считая войскъ, подвергающихся болѣе или менѣ частымъ перемѣщеніямъ и измѣненіямъ въ составѣ, распредѣлялось по городамъ и уѣздамъ слѣдующимъ образомъ:

	мужскаго пола.	женскаго пола.	обоего пола.
Губернскій гор. Люблинь . . . . .	11871	14144	26015 ✓
Люблинскій уѣздъ . . . . .	33103	35523	68626 ✓
Ново-Александрійскій . . . . .	40841	42597	83438 ✓
Городъ Любартовъ . . . . .	1954	2074	4028 ✓
Городъ Ленчна . . . . .	1475	1607	3082 ✓
Любартовскій уѣздъ . . . . .	26283	27644	53927 ✓
Городъ Замостье . . . . .	3616	4051	7667 ✓
Городъ Щебрешинъ . . . . .	2248	2505	4753 ✓

Замостекій уѣздъ . . . . .	30735	32889	63624
Городъ Холмъ . . . . .	2753	2842	5595
Холмскій уѣздъ . . . . .	33706	35473	69179
Городъ Красноставъ . . . . .	2285	2633	4918
Красноставскій уѣздъ . . . . .	27995	29381	57376
Городъ Яновъ . . . . .	2035	2511	4546
Городъ Краеникъ . . . . .	2048	2133	4181
Яновскій уѣздъ . . . . .	30129	31433	61562
Городъ Бѣлгорай . . . . .	3038	3263	6301
Бѣлгорайскій уѣздъ . . . . .	33957	36546	70503
Городъ Грубешовъ . . . . .	3647	4162	7809
Городъ Дубенка . . . . .	2179	2196	4375
Грубешовскій уѣздъ . . . . .	29066	30783	59849
Городъ Томашовъ . . . . .	2133	2370	4503
Томашовскій уѣздъ . . . . .	28705	29456	58161
Всего . . . . .	355802	378216	734018

Въ числѣ сихъ жителей было:

Православныхъ . . . . .	4168	об. пола
Греко-уніатовъ . . . . .	132397	„
Римско-католиковъ . . . . .	484115	„
Лютеранъ . . . . .	13139	„
Евреевъ . . . . .	100205	„

## II. Подати и повинности.

*а.* *Окладные сборы.* Изъ вѣдомости № 4 лит. *а* видно, что къ 1873 году недоимокъ за губернію числилось:

по окладнымъ сборамъ . . . . .	299510	р. 88 <sup>1</sup> / <sub>4</sub> к.
по неокладнымъ . . . . .	500779	р. 26 <sup>1</sup> / <sub>4</sub> к.
а всего . . . . .	800290	р. 14 <sup>1</sup> / <sub>2</sub> к.

Окладъ минувшаго года составлялъ:

по окладнымъ сборамъ . . . . .	884337	р. 30 <sup>1</sup> / <sub>4</sub> к.
по неокладнымъ . . . . .	166742	р. 42 <sup>1</sup> / <sub>2</sub> к.

Къ тому въ теченіе года причислено оклада и недоимокъ:

по окладнымъ сборамъ . . . . .	62866	р. 70 <sup>3</sup> / <sub>4</sub> к.
по неокладнымъ . . . . .	1909124	р. 91 <sup>3</sup> / <sub>4</sub> к.

А всего слѣдовало взыскать:

по окладнымъ сборамъ . . . . .	1246714	р. 89 <sup>1</sup> / <sub>4</sub> к.
по неокладнымъ . . . . .	2576646	р. 60 <sup>1</sup> / <sub>2</sub> к.
въ общей сложности . . . . .	3823361	р. 49 <sup>3</sup> / <sub>4</sub> к.

Въ то число оклада и недоимокъ поступило:

по окладнымъ сборамъ . . . . .	857458 р. 28 <sup>1</sup> / <sub>4</sub> к.
по неокладнымъ . . . . .	2013899 р. 62 <sup>1</sup> / <sub>2</sub> к.

Исключено:

по окладнымъ сборамъ . . . . .	108482 рубля
по неокладнымъ . . . . .	66109 р. 66 <sup>1</sup> / <sub>2</sub> к.

А всего взыскано и исключено:

по окладнымъ сборамъ . . . . .	965940 р. 28 <sup>1</sup> / <sub>4</sub> к.
по неокладнымъ . . . . .	2080009 р. 29 к.
въ общей сложности . . . . .	3045949 р. 57 <sup>1</sup> / <sub>2</sub> к.

Затѣмъ къ 1 Января 1874 года осталось въ недоимкѣ:

по окладнымъ сборамъ . . . . .	280774 р. 61 к.
по неокладнымъ . . . . .	496637 р. 31 <sup>1</sup> / <sub>2</sub> к.
а всего . . . . .	777411 р. 92 <sup>1</sup> / <sub>2</sub> к.

Сравнительно съ 1872 годомъ, недоимки уменьшились по окладнымъ сборамъ на 18736 р. 27 к., а по неокладнымъ на 4141 р. 95 к., всего же на 22878 р. 22 к.

По сообщенію Казенной Палаты, изъ общей суммы недоимокъ числящихся за губернію подлежитъ еще сложенію 117487 р. 2 к., изъ коихъ приходится на окладные сборы 63418 р. 5<sup>1</sup>/<sub>2</sub> к., на отѣнные, но причисляемые къ окладнымъ 7147 р. 71 к. и на неокладные 46921 р. 25 к. Объявленіи сихъ недоимокъ со счетовъ уже возбуждена надлежащая переписка, такъ что на отвѣтственности губернскаго начальства собственно остается недоимокъ:

по окладнымъ сборамъ . . . . .	210208 р. 84 <sup>1</sup> / <sub>4</sub> к.
по неокладнымъ . . . . .	449716 р. 6 <sup>1</sup> / <sub>4</sub> к.
а всего . . . . .	659924 р. 90 <sup>1</sup> / <sub>2</sub> к.

Накопленіе недоимокъ по губерніи объясняется какъ бѣдностію плательщиковъ и слабымъ развитіемъ торговой и промышленной дѣятельности, такъ и запутанностію прежней казначейской системы, влѣдствіе которой въ новые казначейскіе реестры неправильно перенесено много недоимокъ или уже сложенныхъ со счетовъ, или же подлежащихъ исключенію на законномъ основаніи.

Озабочиваясь очищеніемъ счетовъ по недоимкамъ, Губернское начальство возложило на особенную обязанность уѣздныхъ управленій заняться приведеніемъ въ порядокъ сего дѣла и по полученнымъ донесеніямъ оказывается, что изъ числящейся за

губернію недоимки по окладнымъ и неокладнымъ сборамъ, по 1 Января 1874 года, подлежатъ сложенію и разерочено до 490555 рублей.

Объ исключеніи неправильно числящихся недоимокъ уже сдѣланы надлежащія представленія въ Казенную Палату, по послѣдняя, по большому скопленію дѣлъ сего рода, не успѣла еще рассмотретьъ всѣхъ этихъ представлений и до сихъ поръ признала подлежащими сложенію лишь 117487 р. 2 к., о коихъ упомянуто выше. Нельзя утверждать, чтобы означенная сумма недоимокъ подлежащихъ сложенію, была исчислена уѣздными управленіями совершенно правильно и Казенная Палата, по всему вѣроятію, нѣкоторыя изъ ихъ представленій признаеть не подлежащими удовлетворенію, но тѣмъ не менѣе фактъ этотъ свидѣтельствуетъ, что числящаяся за губернію податная недоимка въ дѣйствительности гораздо менѣе показанной въ приложенной вѣдомости № 4 и тѣмъ самымъ въ значительной степени уменьшаетъ долю отвѣтственности губернскаго начальства за накопленіе недоимокъ, въ особенности, если принять въ уваженіе, что какъ административно-полицейскими властями, такъ и Казенною Палатою приняты всѣ зависящія отъ нихъ и дозволенныя закономъ мѣры къ уменьшенію недоборовъ казенныхъ податей.

Недоимки по окладнымъ сборамъ распределялись по сословіямъ слѣдующимъ образомъ:

на помѣщикахъ и арендаторахъ имѣній числилось . . . . .	185253 р. 89 к.
на горожанамъ . . . . .	32764 р. 17½ к.
на посадскихъ жителяхъ . . . . .	19647 р. 53½ к.
на сельскихъ обывателяхъ . . . . .	43109 р. 1 к.

Отсюда видно, что недоимками наиболѣе обременены помѣщичьи и арендаторскія имѣнія; на прочихъ же сословіяхъ, при многочисленности состава ихъ, недоимка весьма незначительна.

По уѣздамъ, какъ показываетъ прилагаемая вѣдомость № 4 лит. б, недоимокъ болѣе прочихъ накопилось по Ново-Александрійскому—101769 р. 13 к., Люблинскому—89216 р. 41 к., Холмскому—85107 р. 46¼ к., Замостескому—79424 р. 9¾ к. и Грубешовскому 76853 р. 27½ к.; а менѣе всѣхъ числится за Бѣлгорайскимъ уѣздомъ, именно 30393 р. 70½ к.

б., Государствен-  
ные и губернские  
земские сборы.

Изъ всѣхъ денежныхъ сборовъ, взыскиваемыхъ съ насе-  
ленія губерніи, кромѣ нечисленныхъ выше податей, въ разрядъ  
государственныхъ относится лишь одинъ транспортный сборъ,  
поступающій въ государственный доходъ въ возмѣщеніе издер-  
жекъ казны по препровожденію конскриптовъ, безпаспортныхъ и  
бродягъ. По утвержденной Министерствомъ Внутреннихъ Дѣлъ  
росписи, сборъ этотъ въ прошедшемъ году, рассчитанный по  
26 к. съ каждаго городского и сельскаго дыма, коихъ въ гу-  
берніи числится всего 82432, составлялъ . 21432 р. 32 к.  
въ то число взыскано . . . . . 19632 р. 89 к.  
осталось въ недоимкѣ съ минувшаго  
и прежнихъ лѣтъ . . . . . 3567 р. 71 к.  
ассигновано для расходованія . . . . 18649 р. 84 к.

Къ губернскимъ сборамъ причисляются:

1., квартирная складка по городамъ и селеніямъ, которой  
по росписи на 1873 годъ, утвержденной Министерствомъ Внутрен-  
нихъ Дѣлъ, съ недоимками прежнихъ лѣтъ, было назначено  
къ поступленію . . . . . 87066 р. 44 1/2 к.  
въ то число внесено . . . . . 50041 р. 38 3/4 к.  
осталось въ недоимкѣ . . . . . 37025 р. 5 3/4 к.  
израсходовано . . . . . 50041 р. 38 3/4 к.  
изъ коихъ 15043 р. 40 1/2 к. отправлено въ Польскій Банкъ  
на погашеніе ссуды, взятой въ 1863 году, по случаю оказав-  
шагося тогда недостатка квартирнаго сбора, а остальные 34997 р.  
98 1/4 к. употреблены на уплату жителямъ губерніи квартир-  
наго вознагражденія за первую половину 1873 года. Въ Поль-  
скій Банкъ на погашеніе означенной ссуды выслано всего  
съ Люблинской губерніи 123000 р.; квартирное же вознагра-  
женіе жителямъ за вторую половину прошлаго года будетъ от-  
пущено въ текущемъ году, по полученіи изъ уѣздовъ всѣхъ  
необходимыхъ документовъ и расчетовъ.

Недоимка по квартирному сбору въ сравненіи съ 1872 го-  
домъ уменьшилась на 11897 р. 58 к.

2., Страховой сборъ отъ обязательнаго страхованія недви-  
жимыхъ имуществъ, коихъ состояло 83661, съ недоимками  
прежнихъ лѣтъ, составлялъ . . . . . 248819 р. 85 к.  
въ то число поступило . . . . . 214050 р. 91 3/4 к.  
сложено со счетовъ . . . . . 925 р. 28 3/4 к.  
осталось въ недоимкѣ . . . . . 33843 р. 64 1/2 к.  
израсходовано . . . . . 182639 р. 33 1/2 к.

Недоимка страхового сбора въ 1873 году уменьшилась на 21415 р. 41 к.; капиталовъ и наличныхъ остатковъ, принадлежащихъ страховому учрежденію, хранится въ Пельскомъ Банкѣ 162717 р. 42. к. и въ казначействахъ 39633 р. 2¼ к.

3., Сборъ съ рогатаго скота, коего подлежало обложенію 251022, установленный взаимнѣ страхованія его отъ чумы, съ недоимкою прежнихъ лѣтъ, случайными доходами и штрафами за утайку скота при опней,

по исчисленію, равнялся . . . . .	33572 р. 18½ к.
въ то число поступило . . . . .	29181 р. 52½ к.
израсходовано . . . . .	40559 р. 93½ к.
осталось въ недоимкѣ . . . . .	4390 р. 66 к.

на 3556 р. 92½ к. менѣе противъ 1872 года.

На покрытіе означеннаго расхода, сверхъ поступленія въ течение года, въ распоряженіи Губернскаго Правленія находится наличный остатокъ сего сбора отъ 1872 года въ 12799 р. 28 к. и хранящіеся въ Банкѣ 4536 р. 59¼ к. прежнихъ остатковъ.

4., Дорожный сборъ на содержаніе шоссеинныхъ и грунтовыхъ дорогъ, коего по утвержденному Губернскимъ Правленіемъ расчету, въ прошедшемъ году:

слѣдовало взыскать . . . . .	102913 рублей
въ то число поступило . . . . .	100058 р. 4¼ к.
оставалось отъ прежнихъ лѣтъ . . . . .	133493 р. 11½ к.
израсходовано . . . . .	118374 р. 43 к.
осталось къ 1874 году: въ наличности . . . . .	115176 р. 72¾ к.
въ недоимкѣ . . . . .	18363 р. 18¼ к.

на 4779 р. 14¾ к. менѣе, нежели къ 1873 году.

Кромѣ того съ жителей губерніи взыскивались разные мѣстные сборы, а именно:

а., Сборъ на содержаніе гминныхъ управленій, коего въ прошедшемъ году, по раскладкамъ составленнымъ на гминныхъ сходахъ и утвержденнымъ уѣздными начальниками, съ прежнею недоимкою, причиталось . . . . . 143634 р. 96 к.  
 въ то число уплачено . . . . . 141430 р. 45 к.  
 израсходовано . . . . . 136442 р. 47 к.  
 осталось въ недоимкѣ . . . . . 2204 р. 51 к.  
 т. е. на 1611 р. 60½ к. менѣе противъ 1872 года.

Количество сего сбора, опредѣляемого по числу морговъ владѣемой жителями земл., почти одинаково для всѣхъ гминъ

100632

губерніи; платежная же единица его разнообразится не только по уѣздамъ, но и въ предѣлахъ каждого уѣзда и зависитъ отъ пространства и населенности гминъ, такъ что въ гминахъ меньшихъ по объему на содержаніе гминной администраціи каждому отдѣльному владѣльщику приходится вносить вдвое и втрое болѣе, нежели въ обширныхъ и густонаселенныхъ гминахъ, гдѣ этотъ сборъ разлагается на меньшія доли.

Сообразно сему, *minimum* гминнаго сбора доходилъ въ прошлѣмъ году до 4 коп., а *maximum* до  $13\frac{3}{4}$  коп. съ морга земли и только въ гминѣ Казиміръ, состоящей изъ одного посада, онъ простирался до 20 коп. съ морга.

Неизрасходованное въ теченіе года количество гминнаго сбора, по случаю выбытія гминныхъ должностныхъ лицъ, обыкновенно переносится въ раскладку слѣдующаго года.

б., Сборъ на содержаніе начальныхъ училищъ, по раскладкамъ утвержденнымъ Начальникомъ Холмской Учебной Дирекціи, въ прошломъ году составлялъ . . . . . 62140 р. 76 к.  
въ то число взыскано . . . . . 58574 р. 81 к.  
израсходовано . . . . . 56509 р. 50 к.  
осталось въ недоимкѣ . . . . . 3565 р. 95 к.,  
менѣе предшествовавшаго года на 1137 р.  $87\frac{1}{2}$  коп.

в., Складка на разныя надобности, какъ-то: на уплату за леченіе въ больницахъ бѣдныхъ больныхъ, на содержаніе литографическихъ станковъ при уѣздныхъ управленіяхъ, на приобрѣтеніе пожарныхъ инструментовъ, на содержаніе трубочистовъ и т. п., коей въ минувшемъ году:

взыскивалось . . . . . 12421 р. 26 к.  
поступило . . . . . 11133 р. 87 к.  
израсходовано . . . . . 10486 р. 3 к.  
осталось въ недоборѣ . . . . . 1287 р. 39 к.  
болѣе противъ 1872 года на 56 р.  $57\frac{1}{2}$  коп.

Сравнивая оборотъ сихъ сборовъ съ показаннымъ въ отчетѣ за 1872 годъ, легко убѣдиться, что въ минувшемъ году, при малоизмѣнившемся окладномъ количествѣ ихъ, взысканіе исленныхъ сборовъ производилось гораздо успѣшнѣе и недоимка по нимъ, въ особенности по квартирному и страховому, значительно уменьшилась, что слѣдуетъ отнести къ болѣе строгой заботливости Губернакаго начальства объ исправномъ поступленіи какъ податей, такъ и всѣхъ другихъ сборовъ.

Нѣкоторое, впрочемъ весьма незначительное увеличение недоимокъ представляютъ лишь транспортный и показанный выше подъ послѣдней рубрикой сборъ на разныя надобности.

*в., Городскіе доходы и расходы.*

Изъ приложенія къ вѣдомости № 4 о состояніи городскихъ суммъ и капиталовъ за 1873 годъ видно, что доходы по губернскому, 8 уѣзднымъ и 4 безуѣзднымъ городамъ губерніи, по росписи и особымъ разрѣшеніямъ, съ остаткомъ отъ 1872 года, составляли . . . . . 182874 р. 16 <sup>1</sup>/<sub>4</sub> к.  
 въ число коихъ поступило . . . . . 151825 р. 38 <sup>1</sup>/<sub>4</sub> к.  
 осталось въ недоимкѣ . . . . . 31048 р. 78 к.  
 израсходовано . . . . . 90999 р. 4 <sup>3</sup>/<sub>4</sub> к.  
 осталось на 1874 годъ . . . . . 60826 р. 33 <sup>1</sup>/<sub>2</sub> к.

Поступившее въ городскія кассы количество доходовъ обозовалось:

а., изъ наличнаго остатка отъ 1872 года 50156 р. 47 <sup>1</sup>/<sub>4</sub> к.  
 б., изъ доходовъ съ городскихъ имуществъ 15535 р. 68 <sup>1</sup>/<sub>4</sub> к.  
 в., изъ сбора съ владѣльцевъ недвижимостей . . . . . 325 р. 98 к.  
 г., изъ сбора съ промышленниковъ . . . . . 6850 р. 75 к.  
 д., изъ налоговъ косвенныхъ, какъ-то: сбора отъ убоя скота, сборовъ торговаго, ярмарочнаго и другихъ . . . . . 24716 р. 81 к.  
 е., изъ доходовъ вспомогательныхъ, т. е. дополнительной подымной подати, 50% патентнаго сбора, съ протеста векселей и проч. . . . . 38364 р. 27 <sup>1</sup>/<sub>2</sub> к.  
 ж., изъ поступленій мелочныхъ и случайныхъ . . . . . 662 р. 96 к.  
 з., изъ доходовъ чрезвычайныхъ, къ коимъ относились поступления недоимокъ по предоставленнымъ въ пользу городовъ въ прежнее время сборамъ. 15212 р. 45 <sup>1</sup>/<sub>4</sub> к.

По сравненію съ 1872 годомъ, поступленіе городскихъ доходовъ въ истекшемъ году было менѣе на 3743 р. 98 <sup>1</sup>/<sub>4</sub> к. и собственно потому, что остатокъ отъ 1872 года, зачисленный въ поступленіе подъ лит. а былъ менѣе оставшагося отъ 1871 года на 3238 р. 52 <sup>1</sup>/<sub>2</sub> к., дѣйствительные же доходы 1873 года уступали предшествовавшему всего на 505 р. 45 <sup>3</sup>/<sub>4</sub> к.

Расходъ городскихъ суммъ въ минувшемъ году произ-  
волился:

а., на покрытіе невыполненныхъ въ пре- жніе годы расходовъ . . . . .	5321 р. 48 <sup>1</sup> / <sub>2</sub> к.
б., на содержаніе мѣстъ и лицъ город- скаго управленія . . . . .	27638 р. 20 <sup>1</sup> / <sub>2</sub> к.
в., на содержаніе городскихъ имуществъ . . . . .	4923 р. 80 к.
г., на наружное благоустройство городовъ . . . . .	14761 р. 97 к.
д., на пособия учебнымъ и благотвори- тельнымъ заведеніямъ . . . . .	6605 р. 58 <sup>1</sup> / <sub>2</sub> к.
е., на уплату старыхъ долговъ и образо- ваніе запасныхъ капиталовъ въ Банкъ . . . . .	9617 р. 87 к.
ж., на чрезвычайныя и мелочныя надоб- ности . . . . .	17455 р. 42 <sup>3</sup> / <sub>4</sub> к.
з., на единовременныя выдачи . . . . .	4674 р. 70 <sup>1</sup> / <sub>2</sub> к.

Городскіе расходы въ прошедшемъ году уменьшились на 14413 руб., по случаю сокращенія единовременныхъ и чрезвычайныхъ расходовъ, въ особенности по городамъ Люблину, Грубешову и Дубенкѣ, изъ коихъ въ первомъ эти расходы въ 1872 году составляли 18510 р. 79 <sup>3</sup>/<sub>4</sub> к., а въ отчетномъ всего 6120 р. 12 <sup>1</sup>/<sub>4</sub> коп.

Изъ числа показанныхъ подъ лит. г. расходовъ на городское благоустройство, на долю губернскаго города приходится 12946 р. 18 <sup>1</sup>/<sub>2</sub> к. и на гор. Красноставъ 681 р. 40 к.; во всѣхъ же прочихъ городахъ на этотъ предметъ затрачивалась очень незначительная сумма.

Недоимки городскихъ сборовъ, составлявшіе къ 1874 году 31048 р. 78 к., увеличились въ сравненіи съ 1872 годомъ на 991 р. 26 к. и вслѣдствіе бѣдности городского населенія, при слабой производительности городовъ, представляютъ постоянное затрудненіе къ быстрому ихъ взысканію, не смотря на то, что на этотъ предметъ обращено строгое вниманіе городского и административнаго начальства. Наибольшее увеличеніе недоимокъ замѣчалось въ г.г. Люблинѣ, Дубенкѣ и Томашовѣ, а уменьшеніе ихъ—въ Яновѣ, Красникѣ и Красноставѣ.

Городскихъ капиталовъ и остатковъ съ прежнихъ лѣтъ хранится въ Польскомъ Банкѣ первыхъ 35570 р. 2 <sup>1</sup>/<sub>4</sub> к., а послѣднихъ 94676 р. 97 <sup>1</sup>/<sub>2</sub> к., всего 130247 р., на 13001 р.

87 к. болѣе противъ 1872 года; увеличеніе сихъ капиталовъ произошло особенно по городамъ Янову, Краснопоставу и Томашову.

е., Акцизные сборы.	Акцизныхъ доходовъ въ минувшемъ году поступило:	
	съ вина и спирта . . . . .	1184508 р. 12 <sup>1</sup> / <sub>2</sub> к.
	съ пива . . . . .	35695 р. 65 к.
	съ меда . . . . .	533 р. 12 <sup>1</sup> / <sub>2</sub> к.
	всего . . . . .	1220736 р. 90 к.

По сравненію съ данными по сему предмету за 1872 годъ, видно, что доходъ казны отъ акциза увеличился:

съ вина и спирта на . . . . .	54034 р. 68 <sup>3</sup> / <sub>4</sub> к.
съ пива на . . . . .	2022 р. 22 <sup>1</sup> / <sub>2</sub> к.
а всего на . . . . .	56056 р. 91 к.

какое увеличеніе, падающее главнымъ образомъ на вино и спиртъ, объясняется усиленіемъ производства на заводахъ этой категоріи, а въ особенности на винокуренныхъ, какъ это объяснено выше; акцизный же доходъ съ меда уменьшился на 93 р. 38 к., по случаю закрытія 5 медоваренныхъ заводовъ, которые всѣ, надо замѣтить, весьма незначительны.

Патентнаго сбора за право торговли питьями собрано 104309 р. 71 к., на 3708 р. 59<sup>1</sup>/<sub>4</sub> к. болѣе противъ 1872 года, а случайныхъ доходовъ поступило 2132 р. 45<sup>3</sup>/<sub>4</sub> к., на 286 р. 93<sup>1</sup>/<sub>2</sub> к. менѣе предшествовавшаго года.

Мѣсть для продажи питей существовало 2823, т. е. уменьшилось на 100, что произошло какъ по сильному возвышенію наемной платы за помѣщенія подъ питейныя заведенія, такъ и по случаю усиленія повсемѣстно, а въ особенности въ губерскомъ городѣ, стѣснительнаго и невыгоднаго для содежателей, полицейскаго надзора за тѣмъ, чтобы питейныя заведенія не открывались въ неположенное время и не были посѣщаемы нижними воинскими чинами.

Въ губерніи въ 1873 году выкурено вина, оплаченнаго по большей части акцизною пошлиною въ 4 коп. съ градуса, приблизительно 296127<sup>0</sup>/<sub>100</sub>, или 2961<sup>1</sup>/<sub>4</sub> ведро безводнаго спирта, что составитъ 7402<sup>3</sup>/<sub>4</sub> ведра обыкновеннаго расходимаго въ продажѣ 40<sup>0</sup>/<sub>100</sub> полузара. Принимая, что вывозъ вина за предѣлы губерніи равнялся водворенію его изъ сосѣднихъ мѣстностей, при населеніи губерніи въ 752053 души, на каждого человѣка приходилось по <sup>1</sup>/<sub>102</sub> ведра означеннаго полузара. Количество это весьма незначительно и хотя въ губернію, вслѣдствіе

положенія ея на крайнѣ, привозится много контрабанднаго вина изъ Австрійской Галиціи, но тѣмъ не менѣе, если бы даже контрабанда вина равнялась выкуркѣ его на мѣстѣ, на основаніи приведеннаго выше вычисленія, можно сказать, что употребленіе вина въ губерніи мало распространено и какъ замѣчено, въ послѣдніе годы вообще уменьшается, въ особенности между крестьянами въ пограничныхъ уѣздахъ. Въ минувшемъ году было обнаружено нѣсколько случаевъ, когда простонародіе, отправляясь на богомолье въ Галицію, присоединялось къ распространеннымъ тамъ обществамъ трезвости и, по возвращеніи домой, переставало употреблять горячіе напитки. Равнымъ образомъ и мѣстное духовенство, проповѣдую правила воздержанія, оказываетъ не малое вліяніе на улучшеніе народной нравственности въ этомъ отношеніи. Но для точнѣйшаго опредѣленія преданности населенія употребленію вина, необходимо еще принять во вниманіе, что большая часть выкуриваемаго въ губерніи вина потребляется низшими классами общества, тогда какъ высшіе пьютъ заграничныя и виноградныя вина, а потому вышеизложенное вычисленіе, правильное вообще, видоизмѣняется по отношенію къ сословіямъ, увеличиваясь для простаго народа и уменьшаясь для образованныхъ сословій.

Доходъ съ сахароваренія, составлявшій 13599 р. 90 к., уменьшился противъ 1872 года на 2028 р. 10 к., по случаю значительнаго сокращенія производства на одномъ изъ свекло-сахарныхъ заводовъ, какъ о томъ пояснено выше, въ статьѣ о фабричной и заводской промышленности.

Доходъ съ табачнаго производства, т. е. отъ продажи бандеролей, свидѣтельствъ и марокъ равнялся 58378 р. 10 к., уменьшившись противъ 1872 года на 32558 р. 90 к., по причинѣ закрытія въ губернскомъ городѣ одной табачной фабрики.

Табачныхъ лавокъ въ губерніи было 5, а лавочекъ 596.

Соляныхъ магазиновъ состояло по прежнему 7, но около половины прошлаго года, вѣдѣствіе введенія въ здѣшнемъ краѣ вольнаго солянаго промысла, 5 изъ нихъ были упразднены, по совершенной распродажѣ находившихся въ нихъ запасовъ казенной соли. Затѣмъ, къ 1 Января 1874 года, въ губерніи оставались два магазина Люблинскій и Ново-Александрійскій, изъ коихъ въ первомъ соли состояло 4586 пуд. 24 ф., а во второмъ 87142 пуд. 39 фун.; кромѣ того въ Раховскомъ соляномъ складѣ находилось 34095 пуд. 34 фун.

Вообще же въ теченіе 1873 года, по всѣмъ магазинамъ губерніи продано соли 133647 пуд. 30 фун., за которые выручено 101614 руб. 80<sup>1</sup>/<sub>2</sub> коп., менѣе противъ 1872 года на 419208 руб. 17<sup>1</sup>/<sub>4</sub> коп. Столь значительное сокращеніе солянаго дохода объясняется тѣмъ, что во второй половинѣ прошлаго года продажа изъ запасовъ казенной соли почти остановилась вовсе, вслѣдствіе привоза частными торговцами большаго количества Австрійской каменной соли и кусковой изъ Пруссіи, а въ особенности потому, что Прусская соль, хотя въ дѣйствительности не хорошая, но на видъ чистая и бѣлая, продавалась дешевле казенной, именно отъ 60 до 70 коп. за пудъ, тогда какъ нормальная цѣна послѣдней составляла за пудъ лучшей шибиковой 90 к., а зеленой соли 80 к.

*ж.. Отправленіе  
натуральныхъ  
повинностей.*

Изъ натуральныхъ повинностей, жители губерніи въ 1873 году отправляли:

1., Подводную—при передвиженіи войскъ, этаповъ и транспортированіи бродягъ внѣ этапныхъ линій, съ уплатою подводчикамъ вознагражденія по положенію, за войска—изъ суммъ Интендантскаго Управленія Варшавскаго Военнаго Округа, а за этапы и бродягъ—изъ транспортнаго сбора. Бесплатныя обывательскія подводы, въ опредѣленныхъ существующими распоряженіями случаяхъ, вимались членами судовъ, врачами, ветеринарами, медицинскими чиновниками и нижними чинами жандармскихъ управленій, при разъѣздахъ по дѣламъ службы.

Независимо отъ сего жителями отбывалась бесплатно стойковая конная и пѣшая повинность, при разъѣздахъ гминныхъ должностныхъ лицъ и для посылки съ пакетами; повинность эта въ прошедшемъ году офинивалась приблизительно въ 65000 руб., а размѣръ и порядокъ ея отбыванія опредѣлялся общественными приговорами; нѣкоторыя же гмины, весьма впрочемъ немногія, замѣняли исполненіе этой повинности въ натурѣ денежнымъ сборомъ, который въ такихъ случаяхъ и вносился въ общую смѣту расходовъ на содержаніе гминнаго управленія.

Но вообще въ жителяхъ губерніи, въ особенности между сельскими и посадскими, особаго расположенія къ переложенію натуральныхъ повинностей на денежные сборы не замѣчается.

2., Постоянную—при расквартированіи войскъ, которыхъ въ минувшемъ году въ губерніи находилось: штабъ 8 пѣхотной дивизіи, 2 гусарскихъ и 4 пѣхотныхъ полка, 1 артиллерійская

бригада, 1 губернской батальонъ, 2 уездныя команды мѣстныхъ войскъ, 4 сотни и штабъ казачьяго полка и пограничная стража. Войска эти располагались казарменнымъ образомъ въ казенныхъ и городскихъ зданіяхъ, а гдѣ таковыхъ нѣтъ, въ частныхъ домахъ, съ уплатою вознагражденія изъ квартирнаго сбора по положенію. Кромѣ того, квартирнымъ довольствіемъ въ натурѣ пользовались чины Земской Стражи, Управленія Губернскаго Военскаго Начальника, Жандармскихъ Управленій и учрежденій по крестьянскимъ дѣламъ.

Постоянная повинность, не смотря на соблюденіе возможной уравнительности въ ея распредѣленіи, по прежнему наиболѣе была отяготительна для жителей городовъ, въ особенности губернскаго, въ которомъ по случаю сосредоточенія большаго числа войскъ, ежегодно отводится подъ воинскій постой до 320 квартиръ въ частныхъ домахъ, что при недостаткѣ постоянныхъ квартиръ вообще, чрезвычайно стѣсняетъ домовладѣльцевъ и лицъ другихъ званій, особенно служащихъ въ губернскихъ учрежденіяхъ, въ присканіи помѣщеній, которыя по этой причинѣ постоянно продолжаютъ возрастать въ цѣнѣ. Съ приведеніемъ въ исполненіе по Варшавскому Военному Округу распредѣленія войскъ на корпуса и съ предположеннымъ увеличеніемъ численности войскъ въ Люблинской губерніи, стѣсненіе жителей постоянной повинностію сдѣлается еще ощутительнѣе, а потому для пользы городского населенія, была бы весьма желательна и необходима замѣна квартирнаго довольствія въ натурѣ отпускомъ квартирныхъ денегъ лицамъ, имѣющимъ на это право, подобно тому, какъ такая замѣна введена въ нѣкоторыхъ городахъ Имперіи.

3, Шарварковую—для содержанія въ исправности дорогъ 2 разряда, находящихся на нихъ мостовъ и перевозовъ, распредѣленіе которой и порядокъ отправленія ежегодно устанавливается общественными приговорами. Въ отчетномъ году для исполненія этой повинности употреблено 54510 конныхъ и 74590 пѣшихъ шарварковыхъ дней, что въ случаѣ переложенія на деньги, при средней заработной платѣ пѣшему работнику въ 50 к. и конному въ 1 р. 20 к. въ сутки, составило бы сумму въ 102707 руб. приблизительно.

4., Важнѣйшая натуральная повинность—рекрутскій наборъ въ отчетномъ году былъ произведенъ съ 15 Января по 15 Февраля, въ размѣрѣ по 6½ человекъ съ тысячи душъ.

По росписанію, составленному Губернскимъ Правленіемъ, сообразно съ количествомъ мужскаго населенія губерніи, было назначено къ приему въ рекруты: христіанъ . . . 1869  
евреевъ . . . 293.

Кромѣ того, на пополненіе недоимки по набору 1872 года, слѣдовало принять: христіанъ . . . 3.  
евреевъ . . . 162.

За вычетомъ же изъ этого числа отданныхъ въ военную службу въ теченіе 1872 году, въ счетъ набора и за непостоянное населеніе города Варшавы: христіанъ . . . 48  
евреевъ . . . 4,  
слѣдовало поставить всего: христіанъ . . . 1824  
евреевъ . . . 451.

Но такъ какъ образовавшаяся по набору 1872 года недоимка 162 рекрутъ изъ евреевъ, по силѣ Высочайшаго повелѣнія отъ 3 Февраля прошлаго года, была сложена со счетовъ, то за исключеніемъ этой недоимки изъ означеннаго числа рекрутъ евреевъ, надлежало поставить только 289 человекъ.

Затѣмъ въ 1873 году принято рекрутъ натурою:  
христіанъ . . . . . 1783  
евреевъ . . . . . 65  
воспользовалось правомъ выкупа: христіанъ . . . 41  
евреевъ . . . . . 26.

А всего принято натурою и выкупилось:  
христіанъ . . . 1824  
евреевъ . . . . . 91.

Такимъ образомъ съ окончаніемъ набора 1873 года осталось въ недоимкѣ 198 рекрутъ евреевъ, изъ коихъ приходится на г. Люблинъ 37, на уѣзды: Люблинскій 17, Любартовскій 14, Красноставскій 14, Ново-Александрійскій 28, Холмскій 36, Яновскій 12, Замостскій 22, Бѣлгорайскій 3, Грубешовскій 11 и Томашовскій 4 человекъ.

Главнѣйшими причинами образованія недоимки рекрутъ евреевъ были недостатокъ конскриптовъ и забровка ихъ Рекрутскимъ Присутствіемъ. По росписанію 1873 года, къ метанію жеребья слѣдовало призвать 867 конскриптовъ изъ евреевъ, а между тѣмъ подлежащихъ призыву оказалось всего 336 человекъ, въ числѣ коихъ значились только люди, вошедшіе въ первый разъ въ конскрипціонный возрастъ и тѣ изъ конскриптовъ

высшихъ возрастовъ и разрядовъ, которые признавались въ прежніе годы временно неспособными и при послѣднемъ освидѣтельствovanіи оказались годными къ военной службѣ, тогда какъ въ наборъ 1872 года были привлечены къ метанію жеребья еврей конскрипты всѣхъ разрядовъ и возрастовъ.

Уменьшеніе числа подлежащихъ баллотировкѣ конскриптовъ происходитъ главнымъ образомъ отъ убыли ихъ, вѣдѣтіе ежегодныхъ наборовъ, при введенномъ въ послѣдніе годы условіи измѣренія грудной клѣтки, нормъ котораго евреи, по своему слабосилію, зависящему отъ особенностей образа ихъ жизни и занятій, менѣе всего удовлетворяли. Это обстоятельство въ послѣдній наборъ было причиною забракovanія 134 конскриптовъ.

На расходы по освидѣтельствovanію конскриптовъ въ уѣздныхъ управленіяхъ, пересылкѣ и продовольствію людей, отправляемыхъ въ Губернское Рекрутское Присутствіе, а также на пріемъ рекрутъ симъ послѣднимъ, въ отчетномъ году было ассигновано 17044 руб. 54 коп. и вся операція рекрутскаго набора совершилась въ должномъ порядкѣ и въ опредѣленный срокъ, при чемъ никакихъ злоупотребленій со стороны должностныхъ лицъ замѣчено не было, а равно и заслуживавшихъ уваженія жалобъ на неправильную сдачу въ рекруты, не поступило.

### III. Общественное благоустройство и благочиніе.

*а., Казенныя и общественныя зданія.* Новыхъ казенныхъ зданій въ отчетномъ году воздвигаемо не было, но производились только ремонтныя исправленія существующихъ въ губерніи, а именно:

1., починка Губернаторскаго дома и помѣщеній административныхъ присутственныхъ мѣстъ, перваго на 815 руб., а послѣднихъ на 890 руб., кромѣ ежегодно отпускаемой на ремонтъ сихъ зданій суммы.

2., въ Люблинской уголовной тюрьмѣ произведены исправленія: желѣзной крыши хозяйственнымъ способомъ на 64 руб. 52 коп. изъ смѣтной суммы и съ подряда—устройство желѣзнаго насоса и поправка половъ, печей, дверей и наръ, на счетъ особаго кредита въ 1450 руб. 54 коп. Въ томъ же тюремномъ замкѣ передѣлана кухня и поставлены 4 новыхъ изразцовыхъ печи, на что употреблено 268 р. 21 к. изъ суммъ назначенныхъ по смѣтѣ 1873 года.

3., въ Яновской исправительной тюрьмѣ, хозяйственнымъ образомъ, подобныя же исправленія, стоившія 1009 руб. 18 коп.

изъ суммы, особо назначенной на этотъ предметъ Министерствомъ Внутреннихъ Дѣлъ.

4., въ гор. Красноставѣ ремонтировалось лазаретное зданіе на 580 руб. и починена крыша на томъ же зданіи, поврежденная бурей, за 265 р. 85 к.; расходъ этотъ отнесенъ на § 20 ст. 3 прошлагодней смѣты Министерства Внутреннихъ Дѣлъ.

5., въ гор. Краснѣ исправлена промежуточная станція за 43 руб. 25 коп.

На ремонтное исправленіе городскихъ и общественныхъ зданій городскими кассами израсходовано 9492 руб. 76  $\frac{1}{2}$  коп.

За сими исправленіями казенныя и городскія зданія находятся въ хорошемъ состояніи и заняты подъ помѣщеніе присутственныхъ мѣстъ и войскъ.

Общественное благоустройство представляетъ болѣе утѣшительные результаты въ губернскомъ городѣ, въ коемъ довольно значительныя городскія средства позволяютъ дѣлать разныя улучшения, особенно въ христіанскихъ кварталахъ. Благодаря попеченіямъ губернскаго и городского начальства, городъ этотъ содержится въ примѣрной чистотѣ и полной опрятности, изобилуетъ мостовыми и въ большей части своей асфальтовыми тротуарами, проложенными въ послѣдніе два года, а по недостатку проточной воды, снабженъ 22 общественными колодезями, легкой и красивой конструкціи, возобновленными въ прошедшемъ году; самая постройка зданій здѣсь наиболѣе удовлетворяетъ требованіямъ вкуса и архитектуры, большой же общественный и нѣсколько частныхъ садовъ и площадей внутри города, ставятъ его въ благоприятныя условія по отношенію къ народному здоровію.

Прочіе города губерніи, по причинѣ своей бѣдности, не отличаются особымъ благоустройствомъ, которое однако поддерживается по мѣрѣ городскихъ средствъ. Лучшій изъ нихъ, по своему мѣстоположенію и постройкамъ,—уѣздный городъ Красноставъ; опустошенный же въ 1872 году пожаромъ почти на половину, уѣздный городъ Бѣлгорай обстраивается весьма медленно, по бѣдности жителей.

По содержанію церквей, костеловъ и молитвенныхъ домовъ, въ 1873 году производились слѣдующія работы:

1., по Православному исповѣданію:

a) продолжалась починка старой приходской церкви, священническихъ строеній и кладбища въ с. Бабицахъ.

б) окончено устройство чугуинной на каменномъ фундаментѣ ограда при Люховской церкви.

в) утверждень приемо-сдаточный протоколъ по постройкѣ и починкамъ священническихъ строеній въ Горно-Потокекомъ приходѣ.

г) начато подъ наблюдениемъ особыхъ строительныхъ Комитетовъ сооруженіе новыхъ Православныхъ церквей въ городахъ Люблинѣ и Грубешовѣ, изъ коихъ первая будетъ окончена къ Августу 1876 года, а послѣдняя въ Сентябрѣ 1875 г.; смѣтная сумма по Люблинскому храму составляетъ 85077 руб. 88 к., а по Грубешовскому 30287 руб. 92 1/2 коп.

Къ производству же разрѣшенныхъ въ 1872 году работъ по постройкѣ новыхъ церквей въ г. Яновѣ и с. Бабицахъ и обновленію Горно-Потоцкой церкви, въ минувшемъ году приступлено не было, по неявкѣ къ торгамъ желающихъ принять эти работы съ подряда. Наконецъ, въ теченіе 1873 года разрѣшена починка жилого дома для православнаго священника въ с. Бабицахъ, отданная съ торговъ за 423 рубля.

## 2., по Греко-униатскому исповѣданію:

За окончаніемъ въ 1872 году возстановленія 114 Греко-униатскихъ церквей по первоначальной программѣ, стоившихъ казны съ устройствомъ 12 отдѣльныхъ колоколенъ и 1 церковной ограды всего 275,231 руб. 22 1/4 коп., въ отчетномъ году производились проектированныя въ позднѣйшее время работы по 11 униатскимъ церквамъ, по смѣтамъ на 86436 р. 70 1/2 коп., изъ коихъ: окончены 1 постройка каменной, 3 починки каменныхъ и 2 деревянныхъ церквей; находится на окончаніи 1 починка каменной церкви; разрѣшены, но еще не начаты 1 постройка деревянной церкви и 1 капитальная починка Холмскаго Собора и не разрѣшены 2 постройки деревянныхъ церквей.

На работы въ 114 первоначально и 11 впоследствии проектированныхъ къ возстановленію церквей, по устройству 101 новыхъ и 21 починкѣ старыхъ иконостасовъ, а также на нѣкоторыя внутреннія убрашенія и передѣлки въ духѣ восточнаго обряда, по смѣтамъ назначено 58139 руб. 84 1/2 коп.; изъ числа сихъ работъ 93 новыхъ и 21 починка, на сумму 42033 руб. 98 коп. уже окончены.

Наконецъ, по постройкѣ и починкѣ священническо-экономическихъ строеній, изъ числа разрѣшенныхъ въ 41 приходѣ, на

сумму 62095 р. 60<sup>3</sup>/<sub>4</sub> к., совершенно исполнены работы въ 32 приходѣхъ и обошлись въ 51110 р. 17 к.

3., по Римско-католическому исповѣданію:

Въ теченіе 1873 года продолжались разрѣшенные и начатія въ прежніе годы работы, изъ коихъ Губернскимъ Правленіемъ утверждены приемо-сдаточные протоколы по обведенію заборомъ кладбища въ пос. Городѣ на 616 р. 90<sup>3</sup>/<sub>4</sub> к. и по постройкѣ крыши надъ зданіемъ пештатнаго монастыря ордена Бернардинокъ въ Люблинѣ на 5613 р. 28 к.

Затѣмъ разрѣшены къ производству слѣдующія, неоконченныя еще работы:

а., 4 починки приходскихъ костеловъ всего на 7424 р. 21<sup>1</sup>/<sub>4</sub> к.

б., постройка новаго приписанаго (филиальнаго) костела въ пос. Фрамполь за 6661 р. 39 к.

в., по починкѣ и возобновенію приходскихъ строеній, колоколенъ и оградъ въ 5 приходѣхъ, а также по устройству кладбищъ, всего на сумму 10991 р. 10<sup>1</sup>/<sub>2</sub> к.

Всѣ неисчисленныя выше работы производятся главнымъ образомъ на пожертвованія прихожанъ и частію на суммы отпущенныя казною въ прежніе годы; въ отчетномъ же году на починку костеловъ, упомянутую въ первомъ пунктѣ, ассигновано всего 1675 р. 6 к.

4., по Еврейскому исповѣданію:

Въ прошедшемъ году разрѣшены 4 работы по устройству и обнесенію оградю кладбищъ, построекъ 2 бань и 1 дома на кладбищѣ, съ сараемъ при послѣднемъ, всего на 3727 р. 54<sup>1</sup>/<sub>2</sub> к. по смѣтамъ; работы эти производятся еврейскимъ попечительствомъ на собственныя средства еврейскихъ обществъ.

б. *Дороги, мосты и перевозки.* Для внутренняго сообщенія въ губерніи, кромѣ обыкновенныхъ проселочныхъ и полевыхъ дорогъ, существуетъ:

Государственнаго шоссе . . . . .	280 в. 250 с.
Губернскихъ или 1 разряда дорогъ:	
шоссейныхъ . . . . .	116 в. 296 с.
грунтовыхъ . . . . .	416 в. 494 с.
Уѣздныхъ или 2 разряда:	
шоссейныхъ . . . . .	11 в. 171 с.
грунтовыхъ . . . . .	3272 в. 329 с.

**ВѢДОМОСТИ**

КО ВСЕПОДДАННѢЙШЕМУ ОТЧЕТУ ЛЮБЛИНСКАГО ГУБЕРНАТОРА

за 1873 годъ.

ОТЧЕТЫ И РАБОТЫ

ПО ВОПРОСАМ ТЕОРИИ И ПРАКТИКИ РАБОТЫ

В 1953 ГОДУ

- 1. О работе в 1953 году
- 2. О работе в 1953 году
- 3. О работе в 1953 году
- 4. О работе в 1953 году
- 5. О работе в 1953 году
- 6. О работе в 1953 году
- 7. О работе в 1953 году
- 8. О работе в 1953 году
- 9. О работе в 1953 году
- 10. О работе в 1953 году

**ОГЛАВЛЕНІЕ ВѢДОМОСТЯМЪ**  
**КО ВСЕПОДАННѢЙШЕМУ ОТЧЕТУ ЛЮБЛИНСКАГО ГУБЕРНАТОРА**  
**за 1873 годъ.**

---

- Л** 1. О посѣвѣ и урожаѣ хлѣба.
- 2. О фабрикахъ и заводахъ.
- 3. О движеніи населенія.
- 4. О поступленіи сборовъ лит. *а* и *б*, съ приложеніемъ о состояніи городскихъ суммъ, капиталовъ и недоимокъ.
- 5. О числѣ и родѣ преступленій, съ приложеніемъ о количествѣ арестантовъ.
- 6. О пожарахъ.
- 7. О насильственныхъ и случайныхъ смертяхъ.
- 8. О числѣ учебныхъ заведеній и учащихся.
- О состояніи больницъ и богоугодныхъ заведеній.
-

THE HISTORY OF THE

REPUBLIC OF THE UNITED STATES OF AMERICA

BY

W. H. RICHMOND

NEW YORK

Published by the

Author

1877

NEW YORK

1877

NEW YORK

NEW YORK

# ВѢДОМОСТЬ

О ПОСѢВѢ И УРОЖАѢ ХЛѢВА,

въ Люблинской губерніи за 1873 годъ.

У Б З Д Ы:	П о с т я н о ч е т в е р т ы й:							
	Оршак шпелы.	Р ж и.	Яровой шпелы.	О в с я.	Я ч м е н я.	Г р о х и.	Остатки яровых хлебов.	Картофель.
<b>Лоблинский:</b>								
На землях казенных и институтских . . .	351	643	..	486	253	107	84	319
.. дворянских . . .	859	801	..	847	232	138	150	412
.. помещичьих . . .	7398	8572	30	9741	3245	1391	1883	7478
.. крестьянских . . .	650	15318	..	11882	5150	4674	1795	11212
.. мещанских . . .	86	867	..	750	321	176	86	1017
.. мелко-поместной шляхты . . .	124	548	..	348	117	61	45	198
Итого . . .	9468	26749	30	24054	9318	6547	4043	20536
<b>Лобартовский:</b>								
На землях казенных и институтских . . .	88	152	3	144	58	53	86	272
.. дворянских . . .	18	60	..	46	12	15	10	48
.. помещичьих . . .	3516	7281	87	3664	1564	1342	795	11524
.. крестьянских . . .	316	11549	12	4459	2879	3017	1376	14653
.. мещанских . . .	362	1636	..	940	414	467	106	1404
.. мелко-поместной шляхты . . .	16	132	..	97	89	99	19	159
Итого . . .	4316	20810	102	9350	5016	4993	2392	28060
<b>Ново-Александровский:</b>								
На землях казенных и институтских . . .	241	750	21	280	190	99	206	385
.. дворянских . . .	302	580	10	271	730	230	215	421
.. помещичьих . . .	2954	5389	21	3298	1289	715	978	9235
.. крестьянских . . .	1682	12913	911	6169	5603	2262	1618	15095
.. мещанских . . .	174	691	4	652	769	450	379	2099
.. мелко-поместной шляхты . . .	92	293	15	171	150	99	86	415
Итого . . .	5445	20616	982	10841	8731	3855	3482	27650
<b>Яновский:</b>								
На землях казенных и институтских . . .	140	260	20	150	120	50	90	160
.. дворянских . . .	120	230	10	170	120	40	80	180
.. помещичьих . . .	2100	10700	50	5600	4400	3300	1240	17400

С н я т о ч е т в е р т ы й:							
Оршак шпелы.	Р ж и.	Яровой шпелы.	О в с я.	Я ч м е н я.	Г р о х и.	Остатки яровых хлебов.	Картофель.
1564	2119	..	2229	1058	230	370	1889
4373	3430	..	3965	1052	288	641	2510
32913	31255	112	44020	19217	3324	7215	47631
2636	53876	..	50127	18666	8931	5265	60274
388	3405	..	3182	1197	370	374	4935
433	2007	..	1560	515	108	185	1372
42307	96092	112	105083	37605	13251	14350	118611
330	574	9	745	272	202	401	1957
80	300	..	276	72	60	45	288
16005	26948	435	19975	7466	4180	3544	63866
991	43069	36	23330	13189	10060	6276	78657
1130	5020	..	4255	1598	1206	467	7785
68	487	..	425	367	203	89	858
18604	76398	480	49006	22964	15911	10822	153411
964	3000	10	1291	802	360	1236	2310
1208	2320	31	1997	3650	1150	1505	2926
14770	7998	84	23086	5156	3575	4746	65410
5559	40374	2641	20438	20115	3616	2463	20390
696	3555	17	4564	4714	2250	1516	17064
552	1172	62	1197	600	317	602	2900
23749	58419	2845	52573	35037	11268	12068	110600
570	810	70	780	850	210	550	960
470	730	40	860	840	170	490	1380
8380	38700	170	28000	30400	13800	7500	108100

У Б Э Д Ъ:	П о с л е д н и е ч е т в е р т ы :							
	Олзвй шп-ныцл.	Р ж и.	Яровй шп-ныцл.	Овса.	Дичейнл.	Гречкя.	Царкяцкя прорых хлб-божь.	Картофел.
На землях крестьянских . . .	720	8300	..	4450	3950	2200	950	9200
.. мещанских . . .	50	800	..	400	250	290	70	480
.. мелко-поместной шляхты . . .	20	80	..	30	30	20	30	60
Итого . . .	3150	20370	80	10800	8900	5900	2460	27480
<b>Белогорайскій:</b>								
На землях казенных и и-статусных . . .	27	60	5	91	27	27	21	107
.. маиорных . . .	26	130	5	118	35	32	16	46
.. помещичьих . . .	798	2287	102	1969	951	763	275	3267
.. крестьянских . . .	1033	10098	611	8012	3223	4388	1192	14808
.. мещанских . . .	66	421	8	519	1092	386	51	805
.. мелко-поместной шляхты . . .	..	..	..	..	..	..	..	..
Итого . . .	1950	12996	731	10709	5328	5596	1555	19033
<b>Замосквй:</b>								
На землях казенных и и-статусных . . .	240	400	10	350	280	90	240	300
.. маиорных . . .	50	80	..	60	70	35	30	80
.. помещичьих . . .	3960	5000	45	4100	3300	1050	1600	4800
.. крестьянских . . .	1280	14000	410	5200	4450	2650	2200	8500
.. мещанских . . .	340	1050	35	970	870	350	400	1260
.. мелко-поместной шляхты . . .	30	40	..	50	80	25	50	60
Итого . . .	5900	20600	500	10730	9050	4200	4520	15000
<b>Красногавейскій:</b>								
На землях казенных и и-статусных . . .	28	58	1	40	30	20	21	33
.. маиорных . . .	365	375	..	365	459	104	59	717
.. помещичьих . . .	6821	7965	3	5397	3727	1186	2180	22690
.. крестьянских . . .	5393	12040	163	6670	5024	3898	2402	27871
.. мещанских . . .	94	602	..	423	366	193	148	841
.. мелко-поместной шляхты . . .	271	426	3	315	436	103	152	244
Итого . . .	12972	21466	175	13210	10042	4504	4962	32396

С н я т о ч е т в е р т ы :								
Олзвй шп-ныцл.	Р ж и.	Яровй шп-ныцл.	Овса.	Ячмевя.	Гречкя	Остаточнх прорых хлб-божь.	Картофел.	
2790	21400	..	24000	27900	8930	5650	64800	
210	2800	..	2200	1790	1060	430	4300	
80	260	..	160	220	130	180	460	
12500	64700	280	56000	62000	24300	14800	180000	
82	179	13	284	86	76	61	584	
76	310	30	408	105	54	68	270	
2335	6489	590	6289	3503	1734	782	14920	
2497	30120	2470	25170	12057	10112	3841	73973	
156	937	18	928	645	510	94	2680	
..	..	..	..	..	..	..	..	
5046	38035	3121	33079	16396	12486	4846	92427	
840	1400	35	1575	1260	405	1080	1950	
175	280	..	270	315	157	135	520	
13860	17500	158	18450	14850	4725	7200	31200	
4480	49000	1435	23400	20000	11900	9900	55250	
1190	3780	122	4365	3915	1075	1800	8190	
105	140	..	225	360	113	225	390	
20650	72100	1750	48285	40700	18875	20340	97500	
130	227	4	234	199	74	180	470	
2145	2324	..	2692	1194	374	429	6218	
32744	35028	15	30743	8099	5482	10841	157998	
28976	42934	670	31539	17781	9077	10675	124483	
376	2408	..	2540	2928	579	90	3364	
1420	1460	9	2960	866	378	393	1986	
65791	84381	698	70708	31067	15964	22613	294519	

У т в о р е н и е:	П о с ѣ л ю ч е т в е р т е й:							
	Озаявл. посевн.	Р ж. и.	Яровой посевн.	Овес.	Ячменя.	Гречиха.	Остальных яровых хлебов.	Картофель.
<b>Холмский:</b>								
На землях казенных и институтских . . .	..	..	..	..	..	..	..	..
.. майоратных . . .	651	800	..	470	262	89	179	200
.. помещичьих . . .	5982	7117	..	17778	9136	4078	6842	63449
.. крестьянских . . .	3464	9274	..	14468	7809	4524	3660	38669
.. мещанских . . .	218	132	..	135	113	47	50	128
.. мелко-поместной шляхты . . .	..	..	..	..	..	..	..	..
Итого . . .	10315	17323	..	32851	17320	8738	10731	102446
<b>Грубешовский:</b>								
На землях казенных и институтских . . .	94	90	..	96	51	21	25	70
.. майоратных . . .	..	..	..	..	..	..	..	..
.. помещичьих . . .	6785	4612	12	5655	2537	650	1033	9517
.. крестьянских . . .	2189	5715	23	4083	2375	902	753	3383
.. мещанских . . .	649	1054	4	747	286	202	280	783
.. мелко-поместной шляхты . . .	149	583	..	416	118	184	57	247
Итого . . .	9866	12054	39	10997	5367	1959	2148	14000
<b>Толмашовский:</b>								
На землях казенных и институтских . . .	..	..	..	..	..	..	..	..
.. майоратных . . .	..	..	..	..	..	..	..	..
.. помещичьих . . .	9750	7217	..	4224	4135	107	303	12514
.. крестьянских . . .	2147	7030	..	6980	3684	1370	510	8785
.. мещанских . . .	23	83	..	410	197	53	350	784
.. мелко-поместной шляхты . . .	3227	2815	..	2148	4484	64	329	11784
Итого . . .	15147	17145	..	13762	12500	1594	1492	33867
<b>Всего в губернии . . .</b>	<b>78529</b>	<b>130129</b>	<b>2639</b>	<b>147304</b>	<b>91572</b>	<b>47886</b>	<b>37785</b>	<b>340568</b>

У т в о р е н и е:	С н я т о ч е т в е р т е й:							
	Озаявл. посевн.	Р ж. и.	Яровой посевн.	Овес.	Ячменя.	Гречиха	Остальных яровых хлебов.	Картофель.
..	..	..	..	..	..	..	..	..
..	2350	4000	..	2820	1260	356	1074	1826
..	24098	27510	..	87317	36332	12136	28318	571143
..	13856	37096	..	73330	31236	13572	17300	348021
..	872	518	..	675	452	141	214	1024
..	..	..	..	..	..	..	..	..
Итого . . .	41176	69124	..	164142	69280	26205	46906	922014
..	524	463	..	742	366	166	223	520
..	..	..	..	..	..	..	..	..
..	35405	20605	57	42247	12353	4043	1246	46017
..	13672	23949	108	22879	12362	4055	4154	18819
..	2692	5450	32	6306	1886	1064	1425	4370
..	769	3041	..	5122	875	1297	276	1770
Итого . . .	53062	53508	197	77296	27842	10625	7324	71496
..	..	..	..	..	..	..	..	..
..	48750	36085	..	21135	20875	535	1515	62570
..	10735	35150	..	34900	18420	6850	2550	49925
..	115	415	..	2050	985	265	1750	3920
..	16135	14075	..	10740	22420	320	1545	58920
Итого . . .	75735	85725	..	68825	62500	7970	7360	176335
<b>Всего в губернии . . .</b>	<b>358620</b>	<b>693482</b>	<b>9483</b>	<b>724997</b>	<b>405391</b>	<b>156855</b>	<b>161429</b>	<b>2215913</b>

Всего в губернии . . .

Исторический справочник

№ п/п	Имя	Фамилия	Дата рождения	Дата смерти	Место рождения	Место смерти
1	Иван	Иванов	1880	1950	С. Ивановское	С. Ивановское
2	Петр	Петров	1885	1955	С. Петровское	С. Петровское
3	Александр	Александров	1890	1960	С. Александровское	С. Александровское
4	Сергей	Сергеев	1895	1965	С. Сергеевское	С. Сергеевское
5	Михаил	Михайлов	1900	1970	С. Михайловское	С. Михайловское
6	Василий	Васильев	1905	1975	С. Васильевское	С. Васильевское
7	Анатолий	Анатолиев	1910	1980	С. Анатолиевское	С. Анатолиевское
8	Константин	Константинов	1915	1985	С. Константиновское	С. Константиновское
9	Лев	Левин	1920	1990	С. Левинское	С. Левинское
10	Григорий	Григорьев	1925	1995	С. Григорьевское	С. Григорьевское
11	Илья	Ильин	1930	2000	С. Ильинское	С. Ильинское
12	Яков	Яковлев	1935	2005	С. Яковлевское	С. Яковлевское
13	Аким	Акимов	1940	2010	С. Акимовское	С. Акимовское
14	Семён	Семёнов	1945	2015	С. Семёновское	С. Семёновское
15	Исаак	Исааков	1950	2020	С. Исааковское	С. Исааковское
16	Игорь	Игорьев	1955	2025	С. Игорьевское	С. Игорьевское
17	Владимир	Владимиров	1960	2030	С. Владимировское	С. Владимировское
18	Андрей	Андреев	1965	2035	С. Андреевское	С. Андреевское
19	Аркадий	Аркадьев	1970	2040	С. Аркадьевское	С. Аркадьевское
20	Александр	Александров	1975	2045	С. Александровское	С. Александровское

# ВѢДОМОСТЬ

О ФАБРИКАХЪ И ЗАВОДАХЪ

въ Люблинской губерніи за 1873 годъ.

РОДЪ ФАБРИКЪ И ЗАВОДОВЪ.	Городъ Лобляны:			Лоблинскій уездъ:		
	Число фабрикъ и заводовъ.	Сумма произ- водительности	Число рабо- чихъ.	Число фабрикъ и заводовъ.	Сумма произ- водительности	Число рабо- чихъ.
Винокуренныхъ и водочныхъ . . . . .	4	205588	23	9	102664	44
Пивоваренныхъ . . . . .	3	50229	33	1	700	3
Стекольныхъ . . . . .	"	"	"	"	"	"
Кожовенныхъ . . . . .	"	"	"	3	28331	13
Насебумажныхъ . . . . .	"	"	"	"	"	"
Кирпичныхъ . . . . .	"	"	"	7	4080	26
Мыловаренныхъ и свичныхъ . . . . .	3	107292	16	"	"	"
Уксусныхъ . . . . .	"	"	"	"	"	"
Казенная хоцшея при тюрьмѣ . . . . .	1	1136	84	"	"	"
Табачныхъ . . . . .	2	213550	207	"	"	"
Суконныхъ . . . . .	"	"	"	"	"	"
Паровыхъ мельницъ . . . . .	1	30275	9	1	148560	6
Водяныхъ мельницъ . . . . .	"	"	"	64	317757	92
Паровыхъ и водяныхъ мѣлопильнъ . . . . .	"	"	8	50950	13	"
Земледѣльческихъ машинъ и орудій . . . . .	2	28392	44	"	"	"
Железныхъ . . . . .	"	"	"	"	"	"
Известковыхъ . . . . .	"	"	"	"	"	"
Свинцарныхъ . . . . .	"	"	"	"	"	"
Маслобойныхъ . . . . .	"	"	4	8376	9	"

Городъ Лобарговъ:	Лобартовскій уездъ:	Ново-Александрій- скій уездъ:	Городъ Яновъ:			Яновскій уездъ:							
			Число фабрикъ и заводовъ.	Сумма произ- водительности	Число рабо- чихъ.	Число фабрикъ и заводовъ.	Сумма произ- водительности	Число рабо- чихъ.					
"	10	224350	54	7	127578	44	"	6	92700	18			
1	4012	3	4	9576	13	5	10955	20	"	6	1150	10	
"	"	"	1	6000	16	"	"	"	"	1	8450	20	
"	"	"	2	1400	4	8	35400	23	"	"	"	"	
"	"	"	"	"	"	1	2500	3	"	"	1	3700	4
"	"	"	8	4078	19	8	38050	40	"	"	5	3500	10
"	"	"	"	"	"	"	"	"	"	1	1600	1	
"	"	"	"	"	"	1	2000	2	1	450	2	"	"
"	"	"	"	"	"	"	"	"	"	"	"	"	
"	"	"	"	"	"	"	"	"	1	2500	3	"	"
"	"	"	"	"	"	1	12500	10	"	"	"	"	
"	"	"	"	"	"	"	"	"	"	"	14	15600	19
"	"	"	3	1040	3	2	9340	14	"	"	6	1800	8
"	"	"	"	"	"	2	6800	20	"	"	"	"	
"	"	"	"	"	"	1	3200	52	"	"	1	312500	308
"	"	"	2	690	3	"	"	"	"	"	1	250	1
"	"	"	2	1290	4	2	650	6	"	"	2	800	4
"	"	"	2	1290	4	2	650	6	"	"	1	450	1

РОДЪ ФАБРИКЪ И ЗАВОДОВЪ.	Городъ Б л а г о р а д :			Бѣлогорскій уездъ:		
	Число фабрикъ и заводовъ.	Сумма произ- водительности.	Число рабо- чихъ.	Число фабрикъ и заводовъ.	Сумма произ- водительности.	Число рабо- чихъ.
	Винокуренныхъ и водочныхъ . . . . .	..	..	..	4	56807
Пивоваренныхъ . . . . .	..	..	..	2	7438	7
Медоваренныхъ . . . . .	..	..	..	..	..	..
Кожевенныхъ . . . . .	..	..	..	2	2248	10
Писчебумажныхъ . . . . .	..	..	..	1	5465	13
Кирпичныхъ . . . . .	..	..	..	3	2200	15
Мыловаренныхъ и свѣчныхъ . . . . .	..	..	..	..	..	..
Укусныхъ . . . . .	..	..	..	..	..	..
Паровыхъ мельницъ . . . . .	..	..	..	..	..	..
Паровыхъ и водяныхъ дѣсоняменъ . . . . .	..	..	..	..	..	..
Гонтовыхъ . . . . .	..	..	..	..	..	..
Земледѣльческихъ машинъ и оруудй . . . . .	..	..	..	..	..	..
Известковыхъ . . . . .	..	..	..	..	..	..
Скнидарныхъ . . . . .	..	..	..	..	..	..
Маслобойныхъ . . . . .	..	..	..	..	..	..
Гнутой мебели . . . . .	..	..	..	..	..	..

РОДЪ ФАБРИКЪ И ЗАВОДОВЪ.	Городъ З а м о с к ѣ :			З а м о с к і й уездъ:			Городъ Красноставскъ:			Красноставскій уездъ:			Городъ Х о л м ѣ :		
	Число фабрикъ и заводовъ.	Сумма произ- водительности.	Число рабо- чихъ.	Число фабрикъ и заводовъ.	Сумма произ- водительности.	Число рабо- чихъ.	Число фабрикъ и заводовъ.	Сумма произ- водительности.	Число рабо- чихъ.	Число фабрикъ и заводовъ.	Сумма произ- водительности.	Число рабо- чихъ.	Число фабрикъ и заводовъ.	Сумма произ- водительности.	Число рабо- чихъ.
	1	10200	4	5	101600	41	..	..	..	..	5	88750	31	..	..
1	1200	4	3	2550	11	..	..	..	..	4	10256	11	1	4410	3
..	..	..	..	..	..	..	..	..	..	1	380	1	1	520	1
..	..	..	..	..	..	..	..	..	..	3	3096	4	..	..	..
3	2200	9	4	3200	12	..	..	..	..	2	1560	2	..	..	..
2	4200	6	..	..	..	..	..	..	..	..	..	..	..	..	..
2	1500	4	..	..	..	..	..	..	..	..	..	..	..	..	..
..	..	..	..	..	..	..	..	..	..	1	1411	3	1	5614	5
..	..	..	..	..	..	..	..	..	..	2	1680	2	..	..	..
..	..	..	..	..	..	..	..	..	..	1	3500	6	..	..	..
..	..	..	..	..	..	..	..	..	..	1	10125	14	..	..	..
..	..	..	..	..	..	..	..	..	..	3	2500	9	..	..	..
..	..	..	..	..	..	..	..	..	..	..	..	..	..	..	..
..	..	..	..	..	..	..	..	..	..	2	2600	3	..	..	..
..	..	..	..	..	..	..	..	..	..	4	3780	4	..	..	..
..	..	..	..	..	..	..	..	..	..	1	40000	62	..	..	..

РОДЪ ФАБРИКЪ И ЗАВОДОВЪ.	Холмскій уездъ:			Городъ Губиновъ:		
	Число фабрикъ и заводовъ.	Сумма произ-водства.	Число рабо-чихъ.	Число фабрикъ и заводовъ.	Сумма произ-водства.	Число рабо-чихъ.
	Винокуренныхъ и водочныхъ . . . . .	11	238920	63	"	"
Пивоваренныхъ . . . . .	4	3647	9	1	2639	4
Медоваренныхъ . . . . .	"	"	"	2	450	2
Свекло-сахарныхъ . . . . .	"	"	"	"	"	"
Стекольныхъ . . . . .	2	26250	61	"	"	"
Кожевенныхъ . . . . .	3	6375	6	1	1330	2
Писчебумажныхъ . . . . .	1	5713	16	"	"	"
Картонныхъ . . . . .	6	1729	16	2	1470	6
Мыловаренныхъ и свечныхъ . . . . .	"	"	"	1	550	2
Крохмальныхъ . . . . .	"	"	"	"	"	"
Уксусныхъ . . . . .	"	"	"	"	"	"
Казенная хошцевая при тюрьмѣ . . . . .	"	"	"	"	"	"
Табачныхъ . . . . .	"	"	"	"	"	"
Суконныхъ . . . . .	1	1500	6	"	"	"
Паровыхъ мельницъ . . . . .	1	300	3	"	"	"
Водныхъ мельницъ . . . . .	"	"	"	"	"	"
Паровыхъ и водныхъ лесопилень . . . . .	2	750	4	"	"	"
Гонтовыхъ . . . . .	"	"	"	"	"	"
Земледѣльческихъ машинъ и орудій . . . . .	"	"	"	"	"	"
Железныхъ . . . . .	"	"	"	"	"	"
Мѣдныхъ вѣдлей . . . . .	1	800	3	1	1000	2
Известковыхъ . . . . .	3	1285	9	"	"	"
Скандарныхъ . . . . .	5	10621	27	"	"	"
Маслобойныхъ . . . . .	1	375	1	1	675	2
Глухой мебели . . . . .	"	"	"	"	"	"

РОДЪ ФАБРИКЪ И ЗАВОДОВЪ.	Губиновскій уездъ:			Городъ Томашовъ:			Томашовскій уездъ:			Всего въ губерніи:		
	Число фабрикъ и заводовъ.	Сумма произ-водства.	Число рабо-чихъ.	Число фабрикъ и заводовъ.	Сумма произ-водства.	Число рабо-чихъ.	Число фабрикъ и заводовъ.	Сумма произ-водства.	Число рабо-чихъ.	Число фабрикъ и заводовъ.	Сумма произ-водства.	Число рабо-чихъ.
	14	214881	83	"	"	"	"	17	317239	143	93	1781277
6	12698	24	"	"	"	"	9	5240	13	51	126700	168
"	"	"	"	"	"	"	"	"	"	4	1350	4
1	73920	187	"	"	"	"	1	29160	125	2	103080	312
"	"	"	"	"	"	"	"	"	"	4	40700	97
3	2660	6	"	"	"	"	"	"	"	25	80840	68
2	4700	9	"	"	"	"	5	1070	19	55	67837	183
1	153	1	"	"	"	"	"	"	"	8	113795	26
2	14125	18	"	"	"	"	"	"	"	2	14125	18
"	"	"	"	"	"	"	"	"	"	4	3950	8
"	"	"	"	"	"	"	"	"	"	1	1136	84
"	"	"	"	"	"	"	"	"	"	2	213550	207
"	"	"	"	"	"	"	"	"	"	2	4000	9
1	89451	8	"	"	"	"	"	"	"	7	288111	44
"	"	"	"	"	"	"	"	"	"	78	333357	111
"	"	"	"	"	"	"	1	560	3	26	78620	53
"	"	"	"	"	"	"	"	"	"	1	3500	6
"	"	"	"	"	"	"	"	"	"	5	45317	78
"	"	"	"	"	"	"	"	"	"	2	315700	360
"	"	"	"	"	"	"	"	"	"	2	1800	5
"	"	"	"	"	"	"	"	"	"	7	4035	19
3	2984	11	"	"	"	"	1	589	6	12	15500	43
"	"	"	"	"	"	"	"	"	"	18	13580	38
"	"	"	"	"	"	"	"	"	"	1	40000	62

Всего. Сумма произ-водства 4000000.

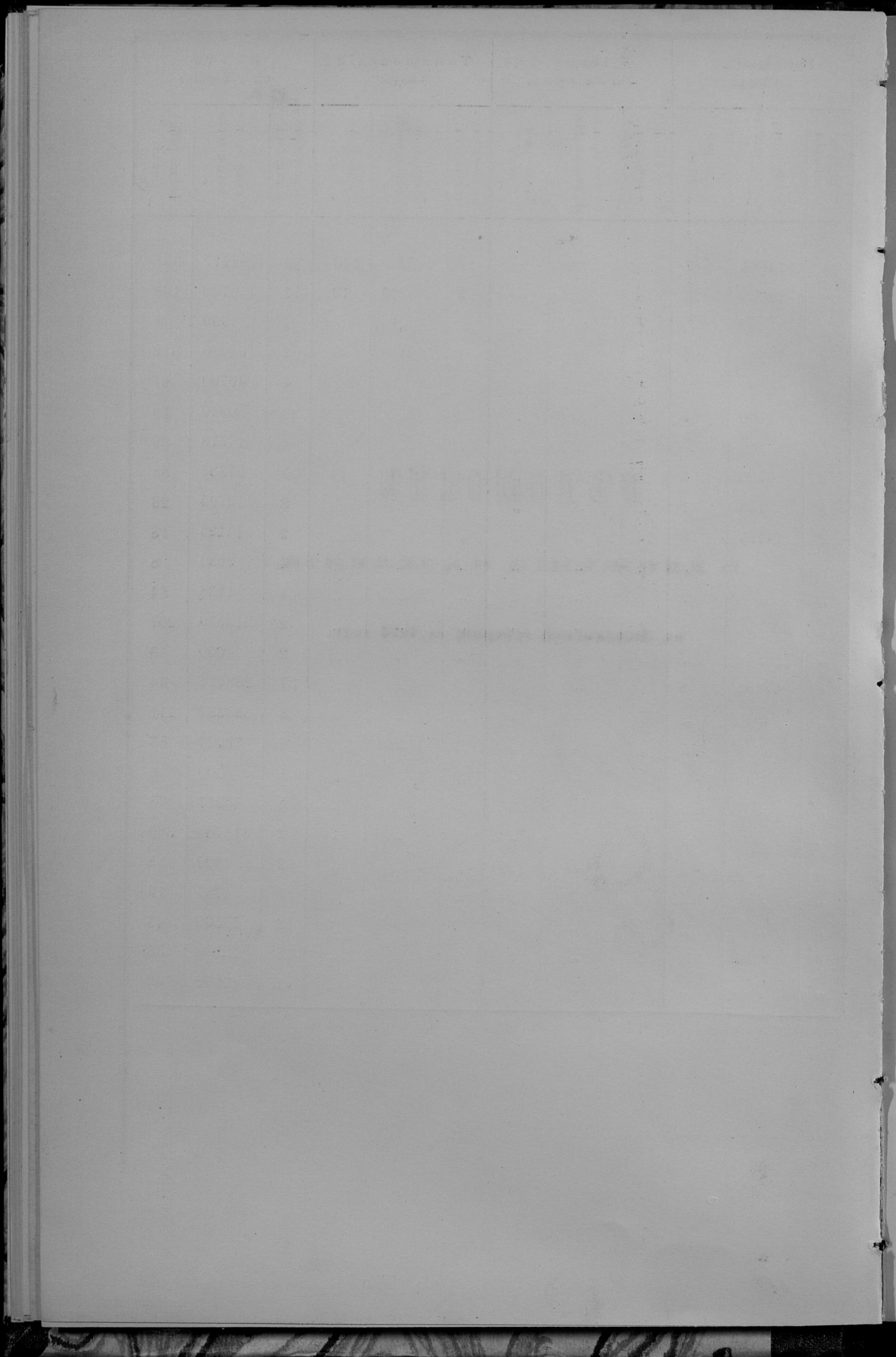

Лз.

# ВѢДОМОСТЬ

О ДВИЖЕНІИ НАСЕЛЕНІЯ,

въ Люблинской губерніи за 1873 годъ.

ГОРОДА И УЕЗДЫ:	Число близких	Ч И С Л О Р О Д К О В Ш И Х С Я									Число умерших			Прибыль или убыль.
		Законнорожденнымъ:			Незаконнорожденнымъ:			В С Е Г О:						
		мужского пола.	женского пола.	общего пола.	мужского пола.	женского пола.	общего пола.	мужского пола.	женского пола.	общего пола.	мужского пола.	женского пола.	общего пола.	
Городъ Люблинъ . . . . .	211	437	453	890	32	27	59	469	480	949	682	628	1310	— 361
Люблинскій уѣздъ . . . . .	420	1298	1362	2660	36	36	72	1334	1398	2732	875	776	1651	— 1081
Городъ Лябартовъ . . . . .	35	92	92	184	1	1	1	92	93	185	83	50	133	— 52
Лябартовскій уѣздъ . . . . .	460	1527	1331	2858	14	22	36	1541	1353	2894	1354	1376	2730	— 164
Ново Александрійскій уѣздъ . . . . .	1090	1733	1965	3698	40	42	82	1773	2007	3780	1553	1783	3336	— 444
Городъ Яновъ . . . . .	26	79	90	169	4	10	14	83	100	183	58	48	106	— 77
Яновскій уѣздъ . . . . .	461	1319	1308	2627	44	43	87	1363	1351	2714	1207	1391	2598	— 116
Городъ Вязгоя . . . . .	34	84	78	162	3	6	9	87	81	168	77	108	185	— 17
Вязгояскій уѣздъ . . . . .	559	1248	1199	2447	45	40	85	1293	1239	2532	1528	1545	3073	— 541
Городъ Замостье . . . . .	69	296	336	632	2	4	6	298	340	638	171	168	339	— 299
Замостскій уѣздъ . . . . .	121	440	502	942	6	8	14	446	510	956	311	324	635	— 321
Городъ Краснотавъ . . . . .	52	98	85	183	7	12	19	105	97	202	86	112	198	— 4
Краснотавскій уѣздъ . . . . .	389	1051	1039	2090	39	39	78	1090	1073	2168	943	990	1933	— 235
Городъ Холмъ . . . . .	44	103	114	217	6	3	9	109	117	226	71	64	135	— 91
Холмскій уѣздъ . . . . .	496	1339	1408	2747	26	18	44	1365	1426	2791	984	992	1976	— 815
Городъ Грубешовъ . . . . .	44	138	153	291	3	5	8	141	158	299	102	107	209	— 90
Грубешовскій уѣздъ . . . . .	388	1358	1453	2811	29	39	68	1387	1492	2879	1032	1064	2096	— 783
Городъ Томашовъ . . . . .	21	84	69	153	2	1	3	86	70	156	34	30	64	— 92
Томашовскій уѣздъ . . . . .	370	1440	1293	2733	5	4	9	1445	1297	2742	978	1136	2114	— 628
Итого въ городахъ . . . . .	536	1411	1470	2881	59	66	125	1470	1336	3006	1364	1315	2679	— 327
„ „ уѣздахъ . . . . .	4734	12753	12860	25613	284	291	575	13037	13151	26188	10765	11377	22142	— 4046
Всего въ губерніи . . . . .	5290	14164	14330	28494	343	357	700	14507	14687	29194	12129	12692	24821	— 4373

Вопросъ. Государственный Канцелярскій Бюро

GEORGE W. BROWN

1880

1881

1882

1883

1884

1885

1886

1887

1888

1889

1890

ВѢДОМОСТЬ  
О ПОСТУПЛЕНИИ СВОРОВЪ,

по Люблинскѣй губерніи за 1873 годъ.

**О податях и недомках по Люблин**

РОДЫ ПОДАТЕЙ.	Сдано вступит.		Ново причислено.	
	Недомок.	Оклада.	Недомок.	Оклада.
	Рубл и копеек.			
<b>I. Подати и окладные платежи.</b>				
Основного дворянского помещельного налога . . . . .	76990 54	191830 46%	1489 17%	1710 77%
Добавочного дворянского помещельного налога . . . . .	53317 12 1/2	100514 9%	726 63 1/2	850 89 1/2
Полымной подати съ дворянскъ имѣній, съ присоединеномъ къ ней 50% прибавокъ . . . . .	37714 86 1/2	51096 ..	330 52	1580 71
Основного крестьянскаго помещельного налога . . . . .	10279 28	163639 83%	1707 92 1/2	671 38 1/2
Добавочнаго крестьянскаго помещельного налога . . . . .	8026 7 1/2	81819 52	815 65%	319 93 1/2
Полымной подати съ крестьянскихъ угодій . . . . .	17247 39	198682 ..	3797 85%	1249 51%
Полымной подати по городамъ . . . . .	29232 44%	89491 ..	235 6	15 1
Контингенса ливеркузскаго по городамъ . . . . .	3888 3 1/2	7032 15	.. 13	70 21
Лавовой подати . . . . .	836 58	232 24	.. ..	.. ..
Основнаго посадскаго помещельного налога . . . . .	.. ..	.. ..	.. ..	9121 60%
Добавочнаго посадскаго помещельного налога . . . . .	.. ..	.. ..	.. ..	4320 76
Полымной подати съ посадовъ . . . . .	.. ..	.. ..	.. ..	15973 1
<b>Итого . . . . .</b>	<b>237532 33%</b>	<b>884337 30%</b>	<b>9096 95%</b>	<b>35883 80%</b>
<b>II. Пренужнъ податей.</b>				
Дворянскаго оцара обывковенной и возвышенной . . . . .	24897 23	.. ..	229 64%	.. ..
Дворянскаго контингенса ливеркузскаго обывковеннаго и возвышеннаго . . . . .	4886 83 1/2	.. ..	.. 16%	.. ..
Субсидіямъ харитативнымъ . . . . .	970 52	.. ..	.. 3	.. ..
Клнова съ мельницъ . . . . .	39 6 1/2	.. ..	.. ..	.. ..
Крестянскаго контингенса ливеркузскаго, съ деревень . . . . .	10596 98 1/2	.. ..	1 14%	.. ..
Полымной подати съ крестьянъ до 1869 года . . . . .	3456 37 1/2	.. ..	1058 ..	.. ..
Крестянскаго помещельного налога, установленнаго Высочайшимъ указомъ 19-го Февраля (2-го Марта) 1864 года . . . . .	6403 54	.. ..	321 24%	.. ..
Оцара съ городовъ . . . . .	23 36 1/2	.. ..	.. 1/2	.. ..
<b>Итого . . . . .</b>	<b>51273 91%</b>	<b>.. ..</b>	<b>1010 23%</b>	<b>.. ..</b>

**ской губерніи за 1873 годъ.**

Исклучено.		Въиснено.		Осталось къ 1-му Января 1874 г		
Недомок.	Оклада.	Недомок.	Оклада.	Недомокъ	Оклада.	Всего.
Рубл и копеек.						
9831 61 1/2	7823 70 1/2	29657 45	162664 47 1/2	38984 65	23053 6	62037 71
5359 41%	3459 79 1/2	18974 12	80505 87 1/2	29710 22 1/2	17399 31 1/2	47109 53 1/2
3216 57%	2520 50	10346 15 1/2	40477 72	24482 65	9678 49	34161 14
3572 10%	1766 22 1/2	3610 26 1/2	160923 95	4804 83 1/2	1621 4 1/2	6425 88 1/2
2150 74%	399 7	4187 55	80187 85 1/2	2503 43 1/2	1552 53	4055 96 1/2
6829 85%	3135 41	4623 2 1/2	193299 5	9592 37	3497 5 1/2	13089 42 1/2
1465 1	47616 47 1/2	4209 79 1/2	37801 43	23792 69 1/2	4088 10%	27880 80 1/2
96 66	4943 48	495 44 1/2	1882 98 1/2	3296 6 1/2	275 89%	3571 95 1/2
31 39	.. 99	45 ..	.. 23	760 19	207 98	968 17
.. ..	.. ..	.. ..	.. 3411 25	.. ..	5710 35%	5710 35 1/2
.. ..	.. ..	.. ..	.. 1209 68	.. ..	3111 8	3111 8
.. ..	.. ..	.. ..	.. 5574 73 1/2	.. ..	10398 27%	10398 27 1/2
32553 37	71665 64 1/2	76148 80%	767962 27%	137927 11%	80593 18	218520 29%
669 25%	.. ..	365 49	.. ..	24092 13	.. ..	24092 13
73 41%	.. ..	317 42	.. ..	4496 17	.. ..	4496 17
15 36	.. ..	.. 60	.. ..	954 59	.. ..	954 59
.. ..	.. ..	.. ..	.. ..	39 6 1/2	.. ..	39 6 1/2
.. 2%	.. ..	912 64%	.. ..	9685 46%	.. ..	9685 46%
82 25	.. ..	1569 97	.. ..	2862 15%	.. ..	2862 15%
594 19%	.. ..	1616 88	.. ..	4513 71%	.. ..	4513 71%
.. ..	.. ..	1 12	.. ..	22 25	.. ..	22 25
1434 49%	.. ..	4784 12%	.. ..	46665 53	.. ..	46665 53

**О податях и подоимках по Любін**

РОДЫ ПОДАТЕЙ	Сидового вступит.		Ново причислено.	
	Недомок.	Оклада.	Недомок.	Оклада.
	Рубл и копеек.			
<b>III Податных недоимок размер чинах и отсроченных.</b>				
Основного дворянского по землеману налога . . .	3487 45	" "	5490 39%	282 61½
Доб-вочного дворянского по землеману налога . . .	2083 75	" "	3028 11½	149 78½
Подольной подати с дворянских влнй, съ при- соединенно къ немъ 50% прибавковъ . . .	1273 66	" "	1002 "	75 "
Основного крестьянскаго по землеману налога	" "	" "	1105 55	657 48
Добавочнаго крестьянскаго по землеману налога	" "	" "	1067 63	" "
Подольной подати съ крестьянскихъ усадьб . . .	" "	" "	1283 86	791 50
Конингеса лицензироваго по городамъ . . .	27 12	" "	" "	" "
Подольной подати по городамъ . . .	2783 72½	" "	" "	" "
Доб-вочнаго изъ 25% и 50% платежа къ под- ольной подати по городамъ . . .	662 68	" "	" "	" "
Экземплярныхъ штрафовъ . . .	386 25	" "	1341 78½	" "
Итого разсроченныхъ и отсроченныхъ	10704 63%	" "	14319 33½	1956 38
<b>IV. Другихъ разныхъ взысканий по вѣдомству:</b>				
Военнаго Министерства . . .	" "	6000 "	" "	31645 45¾
Департамента Государственнаго Казначейства	97395 57%	7097 78	23573 54%	65962 86%
Горнаго Департамента . . .	828 12%	182 4	" "	2972 71
Департамента Окладныхъ Сборовъ . . .	29974 26%	" "	2118 48%	14229 79½
Департамента Подольныхъ Сборовъ . . .	42140 8%	56644 64%	27837 5%	1487332 11½
Департамента Тамбовскихъ Сборовъ . . .	1169 98%	" "	105 22	17994 98
Департамента Торговаго и Мануфактуръ . . .	1400 50	" "	2680 75	64907 25
Общей Канцелярїи Министра Финансовъ . . .	287088 30%	52345 13	24610 8%	64944 1½
Министерства Внутреннихъ Дѣлъ . . .	38059 70	40925 11	527 75%	62117 52
Министерства Государственныхъ Имуществъ . . .	" "	" "	" "	18 36
Министерства Народнаго Просвѣщенїя . . .	205 65	" "	75 "	13339 95%
Министерства Путей Сообщенїя . . .	2054 32	2872 72	" "	16 90
Министерства Юстиціи . . .	162 75	" "	408 75	162 "
Государственнаго Контроля . . .	" "	475 "	1080 1	458 34
Итого . . .	500779 26%	166742 42%	83022 66	1826102 25%
<b>ВСЕГО . . .</b>	<b>800290 14%</b>	<b>1051079 72%</b>	<b>108049 18%</b>	<b>1863942 44</b>

**ской губерніи за 1873 годъ.**

Недомок.	Оклада.	Въспысно.		Осталось къ 1-му Января 1874 г		Всего.
		Недомок.	Оклад.	Недомок.	Оклад.	
		Рубл и копеек.				
1514 20%	" "	2461 "	5412 "	5002 64	228 49%	5231 13%
469 1	" "	740 89%	" "	3901 96	149 78%	4051 74½
302 50	" "	363 50	" "	1009 66	75 "	1684 66
87 32%	" "	490 70	657 48	527 32%	" "	527 52%
3 76%	" "	381 4	" "	682 82%	" "	682 82%
200 "	" "	245 64	791 50	838 22	" "	838 22
" "	" "	" "	" "	27 12	" "	27 12
235 "	" "	2377 20	" "	171 52%	" "	171 52%
16 68½	" "	" "	" "	662 68	" "	662 68
" "	" "	" "	" "	1711 35	" "	1711 35
2828 49	" "	7059 97%	1503 10	15135 50%	433 28	15588 78%
" "	" "	" "	" "	37645 45%	" "	" "
5968 26%	464 ¼	19923 37%	69952 38%	99077 48%	2644 25%	97721 73%
" ¼	" "	" "	2972 71	828 12%	182 4	1010 16%
19493 95%	" "	2771 39	12672 27%	9827 38	1557 32	11384 90
10389 51%	5735 71%	31327 89%	1525712 58%	28559 72%	12528 46	41088 18%
106 16%	" "	2 54	17994 98	1166 50	" "	1166 50
47 "	" "	2706 "	64907 25	1328 25	" "	1328 25
9023 55%	11785 82	29689 16%	73419 90%	272991 66%	32283 42	305275 8%
86 17%	2903 96%	5432 56%	98584 43%	33068 71%	1554 23	34622 94%
" "	" "	" "	18 36	" "	" "	" "
88 25	" "	162 85	13339 95%	29 55	" "	29 55
" "	" "	" "	2729 62	2054 32	160 "	2214 32
17 25	" "	212 75	162 "	341 50	" "	341 50
" "	" "	625 84	933 34	454 17	" "	454 17
45220 16%	20859 50%	92854 37	1921045 25%	445727 39	50909 92%	496637 31%
82036 51%	92555 15	180847 27%	2690510 63%	645455 34	131956 38%	777411 92%

О податях и недоимках по Люблин

РОДЫ ПОДАТЕЙ	Слѣдовало вступить.		Вновь причислено.	
	Недоимокъ.	Оклада.	Недоимокъ.	Оклада.
	Р у б л и и к о п ѣ в к и.			
<b>У. Въ томъ числѣ выискианъ на отвѣтственности Губернскаго Начальства по недоимку:</b>				
Департамента Государственнаго Кавказчества	148669 49	7097 78	25183 78½	65962 86¼
Горнаго Департамента	828 12½	182 4	„ „	2972 71
Департамента Окладныхъ Сборовъ	267506 60½	884337 30½	11215 44	50113 59¾
Департамента Новооладныхъ Сборовъ	42440 8½	56644 64½	27837 5½	1487332 11¼
Департамента Таможенныхъ Сборовъ	1169 98½	„ „	105 22	17994 98
Департамента Торговаго и Мануфактурнаго	1400 50	„ „	2680 75	64907 25
Общей Канцеларіи Министра Финансовъ	287088 30½	52545 13	24616 8½	64944 1½
Министерства Внутреннихъ Дѣлъ	38059 70	40925 11	527 75½	62117 52
Министерства Народнаго Просвѣщенія	205 65	„ „	75 „	13339 95½
Министерства Путей Сообщенія	2054 32	2872 72	„ „	16 90
Министерства Юстиціи	162 75	„ „	408 75	162 „
Государственнаго Контроля	„ „	475 „	1080 1	458 34
<b>Итого</b>	<b>789585 51</b>	<b>1045079 72½</b>	<b>93729 85</b>	<b>1830322 24½</b>

Возвращено. Управление Канцеляріи Финансовъ.

ской губерніи за 1873 годъ.

Исключено.		Выискиано.		Осталось къ 1-му Января 1874 г.		
Недоимокъ.	Оклада.	Недоимокъ	Оклада.	Недоимокъ	Оклада.	Всего.
Р у б л и и к о п ѣ в к и.						
7402 75½	464 „	24707 50	69952 38½	141743 1½	2644 25½	144387 26½
„ „	„ „	„ „	2972 71	828 12½	182 4	1010 16½
52047 35½	71665 64½	78920 19½	780634 55	147754 49½	82150 70	229905 19½
10389 51½	5735 71½	31327 89½	1525712 58½	28559 72½	12528 46	41088 18½
106 16½	„ „	2 54	17994 98	1166 50	„ „	1166 50
47 „	„ „	2706 „	64907 25	1328 25	„ „	1328 25
9023 55½	11785 82	29689 16½	73419 90½	272991 66½	32283 42	305275 8½
86 17½	2903 96½	5432 56½	98584 43½	33068 71½	1554 23	34622 94½
88 25	„ „	162 85	13339 95½	29 55	„ „	29 55
„ „	„ „	„ „	2729 62	2054 32	160 „	2214 32
17 25	„ „	212 75	162 „	341 50	„ „	341 50
„ „	„ „	625 84	938 34	454 17	„ „	454 17
<b>79208 2½</b>	<b>92555 15</b>	<b>173787 30</b>	<b>2651343 71½</b>	<b>630320 3½</b>	<b>131503 10½</b>	<b>761823 13½</b>

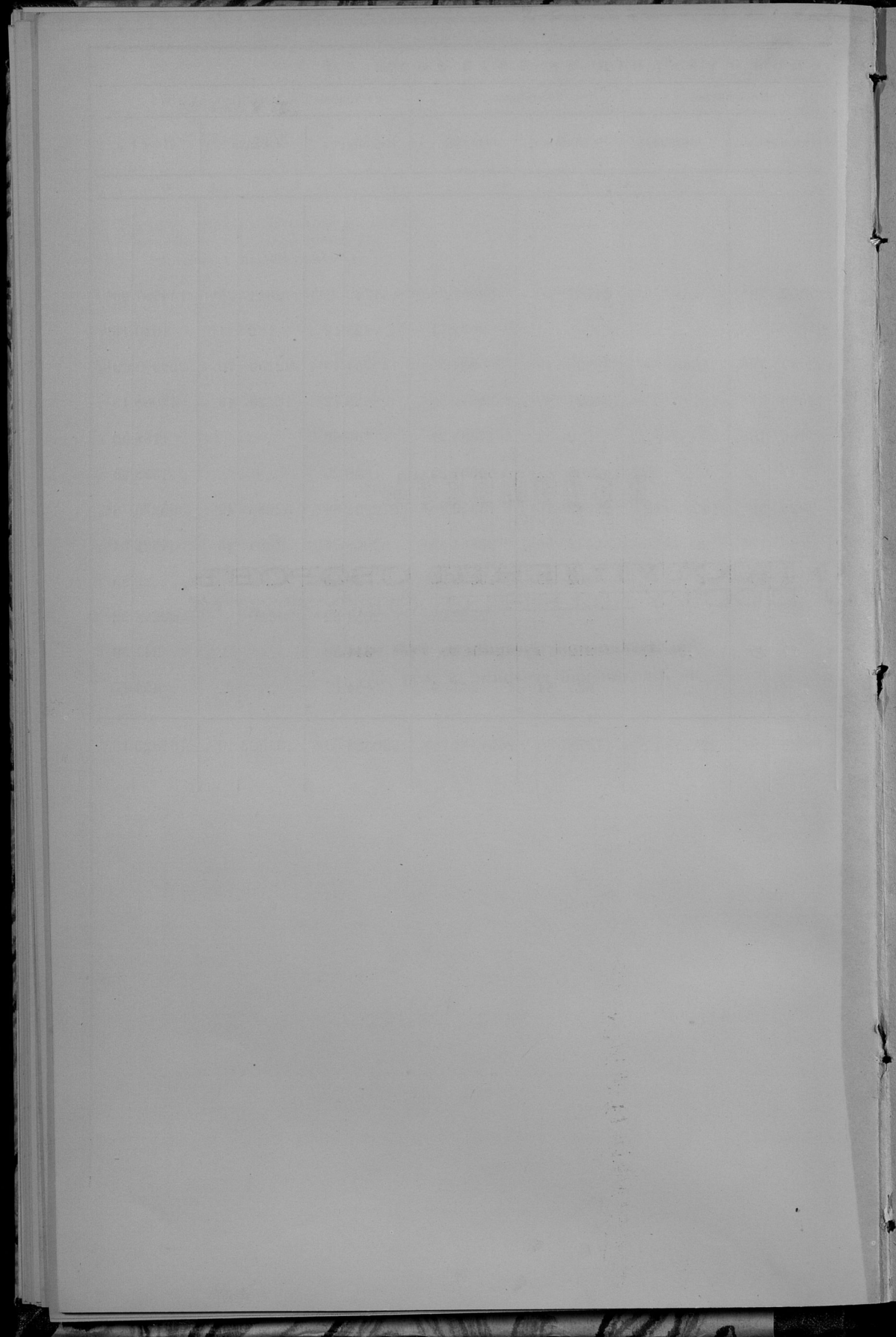

ВѢДОМОСТЬ

О ПОСТУПЛЕНИИ СВОРОВЪ,

по Люблинской губерніи за 1873 годъ.

ВЪЕДОМОСТЬ О РАСПРЕДЕЛЕНІИ НЕДОИМОКЪ ПО УЪЗДАМЪ И ГОРОДАМЪ.

ГОРОДА И УЪЗДЫ:	П		Е		Д		О		И		М		О		К		Ъ:	
	По земельному налогу.		По податной податки.		По податкамъ другихъ наименованій.		По податкамъ предъидущихъ лѣтъ.		По расчету недоимки.		По разнымъ взысканіямъ.		Всего.					
	руб.	коп.	руб.	коп.	руб.	коп.	руб.	коп.	руб.	коп.	руб.	коп.	руб.	коп.	руб.	коп.	руб.	коп.
Города Любавля . . . . .	"	"	831	24	26820	54 <sup>3</sup> / <sub>4</sub>	"	"	"	"	645	7	28296	85 <sup>3</sup> / <sub>4</sub>	"	"	"	"
Любавляскій уѣздъ . . . . .	12913	52	5632	48	51620	76	9119	57	2964	14	6965	94	89216	41	"	"	"	
Городъ Любартовъ . . . . .	"	"	35	12	6327	68	620	66 <sup>3</sup> / <sub>4</sub>	"	"	482	54	7466	1 <sup>1</sup> / <sub>4</sub>	"	"	"	
Возуздный городъ Лепча . . . . .	"	"	166	"	926	21	201	26	"	"	332	26	1625	73 <sup>3</sup> / <sub>4</sub>	"	"	"	
Любартовскій уѣздъ . . . . .	7456	97 <sup>1</sup> / <sub>4</sub>	2607	95 <sup>1</sup> / <sub>4</sub>	16178	4	6306	24	"	"	459	76 <sup>1</sup> / <sub>4</sub>	33008	97 <sup>1</sup> / <sub>4</sub>	"	"	"	
Ново Александрійскій уѣздъ . . . . .	9295	53	14169	84	71457	18	4649	"	163	96	2033	62	101769	13	"	"	"	
Городъ Яновъ . . . . .	"	"	"	"	62	21	200	90	"	"	11	99	275	10	"	"	"	
Возуздный городъ Красникъ . . . . .	"	"	173	1 <sup>1</sup> / <sub>4</sub>	42	50	91	74	1908	23 <sup>1</sup> / <sub>4</sub>	169	26	2384	74	"	"	"	
Яновскій уѣздъ . . . . .	11555	46	7352	84	28298	24 <sup>1</sup> / <sub>4</sub>	5835	98	866	8	3762	23	57670	83 <sup>1</sup> / <sub>4</sub>	"	"	"	
Городъ Вилгорай . . . . .	"	"	2118	54 <sup>3</sup> / <sub>4</sub>	140	45 <sup>3</sup> / <sub>4</sub>	"	"	"	"	"	"	2259	1 <sup>1</sup> / <sub>4</sub>	"	"	"	
Вилгорайскій уѣздъ . . . . .	1795	67	3601	47 <sup>1</sup> / <sub>4</sub>	18190	73 <sup>1</sup> / <sub>4</sub>	1687	94 <sup>1</sup> / <sub>2</sub>	1653	82	1205	5 <sup>1</sup> / <sub>4</sub>	28134	70	"	"	"	
Городъ Замостяе . . . . .	"	"	1451	8	19020	72	"	"	"	"	2721	18	23192	98	"	"	"	
Возуздный городъ Шебрешинъ . . . . .	"	"	602	"	8	71	"	"	"	"	253	13	863	84	"	"	"	
Замостскій уѣздъ . . . . .	9378	98	9516	11	23590	48 <sup>3</sup> / <sub>4</sub>	981	1	3565	46	8335	23	55367	27 <sup>1</sup> / <sub>4</sub>	"	"	"	
Городъ Красновскъ . . . . .	"	"	759	80	1792	71	1839	55	"	"	593	29	4985	35	"	"	"	
Красновскій уѣздъ . . . . .	14744	66	6510	85	33069	36	1138	79	1052	26	1607	7	58122	99	"	"	"	
Городъ Холмъ . . . . .	"	"	866	70	2489	8	22	25	"	"	"	"	3378	3	"	"	"	
Холмскій уѣздъ . . . . .	23908	66	10154	39	34538	38 <sup>3</sup> / <sub>4</sub>	5087	16	301	19	7739	65	81729	43 <sup>1</sup> / <sub>4</sub>	"	"	"	
Городъ Грубешовъ . . . . .	"	"	"	"	"	"	"	"	"	"	"	"	"	"	"	"	"	
Возуздный городъ Дубенка . . . . .	"	"	1062	75	81	20	214	81 <sup>3</sup> / <sub>4</sub>	"	"	"	"	1358	76 <sup>3</sup> / <sub>4</sub>	"	"	"	
Грубешовскій уѣздъ . . . . .	18516	81 <sup>1</sup> / <sub>4</sub>	17972	33	460	43	7365	15 <sup>1</sup> / <sub>4</sub>	2703	14	28476	64	75494	50 <sup>1</sup> / <sub>4</sub>	"	"	"	
Городъ Томашовъ . . . . .	"	"	1049	67	52	21 <sup>1</sup> / <sub>4</sub>	"	"	"	"	"	"	1101	88 <sup>1</sup> / <sub>4</sub>	"	"	"	
Томашовскій уѣздъ . . . . .	18584	26	7716	89	13851	54	1303	49 <sup>1</sup> / <sub>2</sub>	410	50	11087	7 <sup>1</sup> / <sub>4</sub>	53253	76	"	"	"	
Кромѣ того на исключительной обязанности Губернскаго начальства лежить взысканіе съ разныхъ мѣстъ и лицъ недоимокъ по недвижимымъ сборамъ . . . . .	"	"	"	"	"	"	"	"	"	"	66455	61	66455	61	"	"	"	
Итого . . . . .	128450	53	94351	7 <sup>1</sup> / <sub>4</sub>	349019	40	46655	53	15588	78 <sup>1</sup> / <sub>2</sub>	143336	60 <sup>1</sup> / <sub>4</sub>	777411	92 <sup>1</sup> / <sub>4</sub>	"	"	"	

Возвращено Правительствомъ Канцелярскій Бумага.

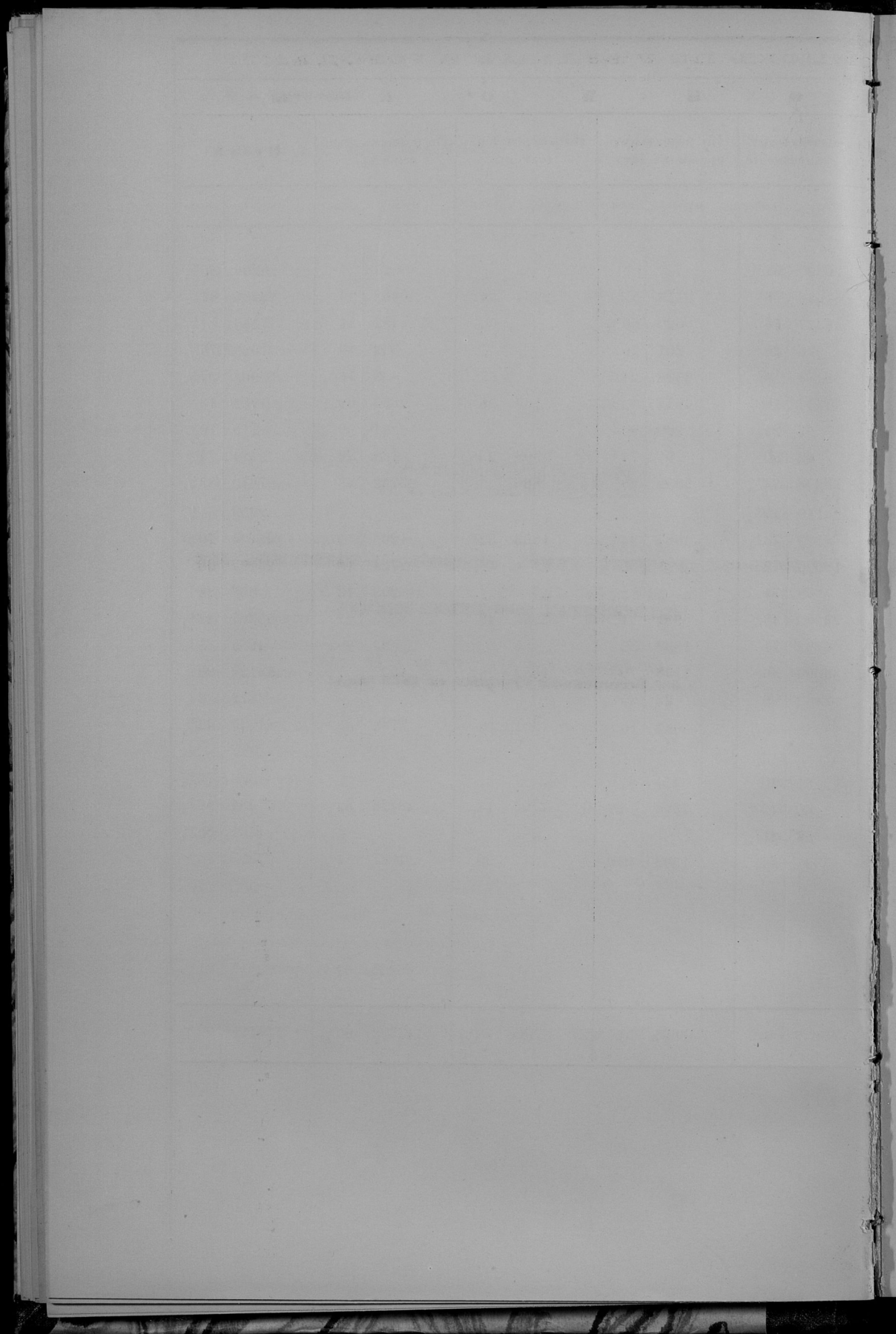

## ВѢДОМОСТЬ

О состояніи городскихъ суммъ, недоимокъ и капиталовъ, принадлежащихъ городскимъ кассамъ,

по Люблинской губерніи за 1873 годъ.

№ по порядку.	Название губернского, уездных и безуездных городов.	Оставалось		Сидделало выд- дать по роспи- су на 1873 год и особым раз- решениямъ.		Поступило		Осталось въ не-		Израсходовано		Осталось въ кассѣ		Хранится въ Польскомъ Банкѣ.			
		къ 1873 году				въ 1873 году.		домкѣ.		въ 1873 году		къ 1874 году.		Остатковъ пред- ныхъ лѣтъ.		Касситаловъ.	
Рубли и копейки.								Рубли и копейки									
1	Губернскій городъ Люблинъ . . . . .	20045	9 1/2	64995	63 1/2	72995	33	12045	40	45345	46 1/2	27649	86 1/2	11246	11 1/2	24816	4 1/2
	<i>Уездные города:</i>																
2	Льбартовъ . . . . .	1723	19 3/4	2913	88 1/4	3716	25	920	83 1/4	1963	75	1752	50	75	..	..	..
3	Яновъ . . . . .	1429	67	3962	66 1/2	5392	33 1/2	..	..	2422	30	2970	3 1/2	4005	4 1/2	284	..
4	Благородъ . . . . .	2964	84	5930	1 1/2	7520	83	1374	2 1/2	3536	83 1/2	3983	99 1/2	5667	71 1/2	..	..
5	Змошты . . . . .	317	95 1/2	11528	52	6558	61	5287	86 1/2	6468	7 1/2	90	53 1/2	142	51 1/2	6762	83
6	Красноставъ . . . . .	5239	98	10164	55	13075	36 1/2	2329	16 1/2	9999	1 1/2	3076	35	18021	51	1583	10
7	Холмъ . . . . .	6080	26 3/4	7295	80	11197	33 1/2	2141	73 1/4	4019	26 1/2	7178	7	6875	44 1/2	477	7
8	Грубешовъ . . . . .	5244	10 1/2	6513	62	10014	46 1/2	1743	26	4993	72	5020	74 1/2	11199	28	310	..
9	Томашовъ . . . . .	2523	20	4263	89	6284	10	502	99	3664	91 1/2	2619	18 1/2	3062	6 1/2	256	98
	<i>Безуездные города:</i>																
10	Ленча . . . . .	1169	44 1/2	2020	22 1/4	2992	83 1/2	196	83 1/4	1225	99 1/2	1766	83 1/2	5	58 1/2	..	..
11	Крамникъ . . . . .	1889	65 1/2	4315	4	5677	66 1/2	527	3	1851	16 1/2	3826	50	652	7 1/2	..	..
12	Щебрешанъ . . . . .	426	2	3658	90 1/2	3012	39 1/2	1072	53	2823	37	189	2 1/2	6600	..	..	..
13	Дубенка . . . . .	1103	4 1/4	5191	93 1/4	3387	86 3/4	2907	11 1/4	2685	17 1/2	702	69 1/2	27124	62	1080	..
	Итого . . . . .	50156	47 1/4	152717	69	151825	38 1/4	31048	78	90999	4 1/2	60826	33 1/2	94676	97 1/2	35570	2 1/2

*Выписано изъ Губернскаго Финансоваго Журнала.*

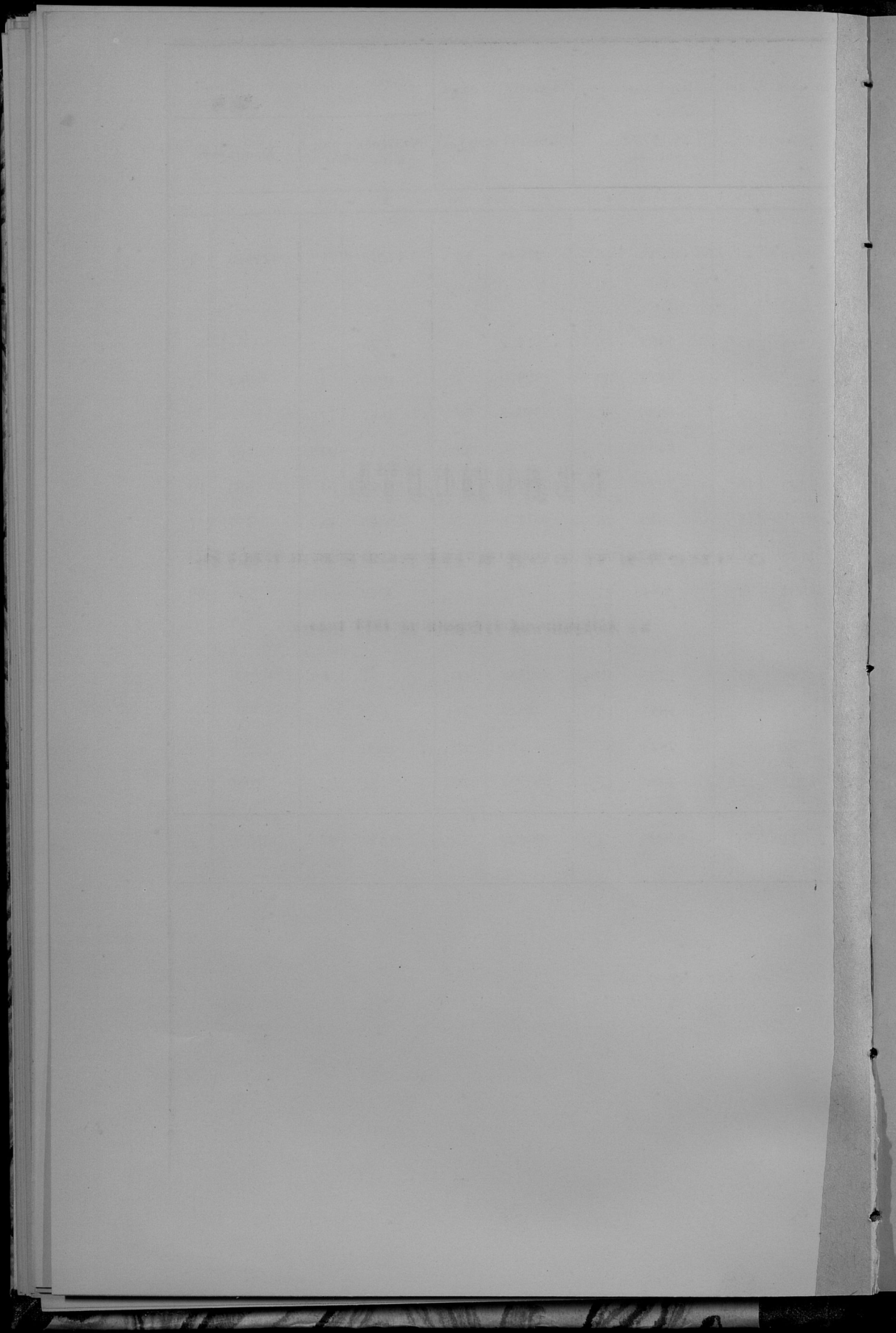

# ВѢДОМОСТЬ

О ЧИСЛѢ И РОДѢ ПРЕСТУПЛЕНІЙ,

въ Люблинской губерніи за 1873 годъ.





Родъ преступлений	Число преступлений	Въ томъ числѣ												
		Число осужденныхъ		Дворянъ и почетныхъныхъ		Дворянъ личныхъ		Почтимыхъ гражданъ и купцовъ		Мещанъ		Крестьянъ		
		мужчинъ	женщинъ	мужчинъ	женщинъ	мужчинъ	женщинъ	мужчинъ	женщинъ	мужчинъ	женщинъ	мужчинъ	женщинъ	
Недовольное оставленіе отечества	1	1	..	..	..	..	..	..	..	..	..	..	1	..
Нарушеніе устава объ акцизномъ сборѣ	349	241	43	2	..	4	..	20	4	99	9	104	26	
Нарушеніе таможеннаго устава	30	22	..	..	..	..	..	4	..	10	..	8	..	
Сопровоженіе Земской и Таможенной Страды	14	13	2	..	..	..	..	..	..	5	1	8	1	
Всего по губерніи	2333	1531	323	22	..	24	1	66	13	484	115	820	172	

*Всего. Прочитанъ*

Всего сословій	Другихъ сословій	Возрастъ преступниковъ															
		внѣ 17		17—20		21—25		26—30		31—40		41—50		51—60		свыше 60	
		мужчинъ	женщинъ	мужчинъ	женщинъ	мужчинъ	женщинъ	мужчинъ	женщинъ	мужчинъ	женщинъ	мужчинъ	женщинъ	мужчинъ	женщинъ	мужчинъ	женщинъ
..	..	..	..	..	..	..	..	..	..	..	..	..	..	..	..	..	..
6	4	6	..	..	..	3	2	12	..	40	10	51	13	53	12	51	3
..	..	..	..	..	..	..	..	..	..	..	..	8	..	8	..	3	..
..	..	..	..	..	..	..	..	..	..	1	3	..	3	..	4	1	1
66	13	49	9	13	4	36	18	124	16	223	49	396	83	348	66	230	59

*числомъ преступленій*

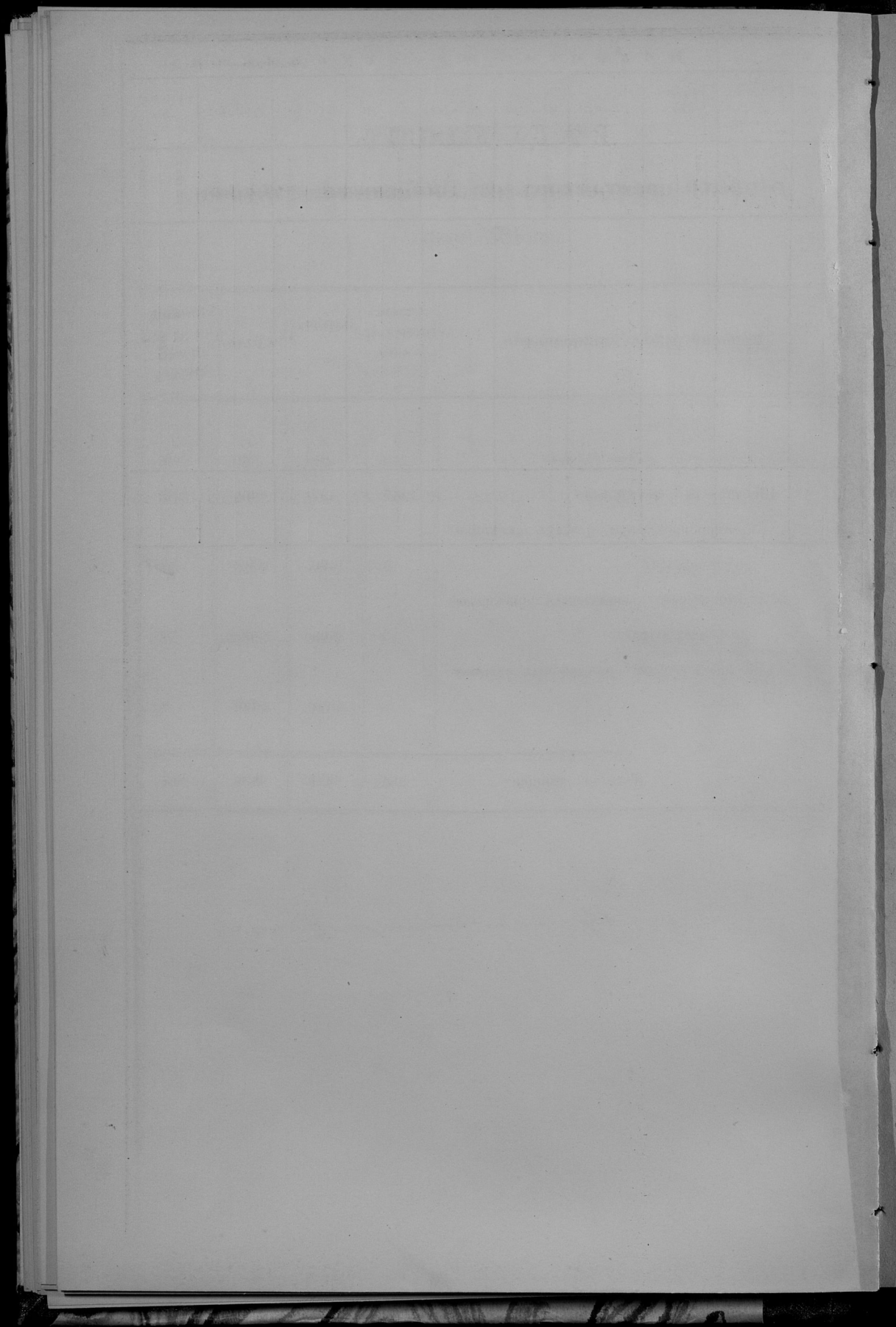

# ВѢДОМОСТЬ

## о числѣ арестантовъ въ Люблинской губерніи

за 1873 годъ.

Названіе мѣстъ заключенія.	Остава- лось къ 1 Января 1873 г	Поступи- ло.	Выбыло.	Осталось къ 1-му Января 1874 г.
Въ Люблинской Уголовной Тюрьмѣ . . . . .	248	481	383	346
„ Яновской Исправительной . . . . .	247	497	592	152
„ 10 detenціонныхъ арестантскихъ при окруж- ныхъ судахъ . . . . .	15	1098	1099	14
„ 13 полицейскихъ арестантскихъ при городо- выхъ магистратахъ . . . . .	13	2966	2966	13
„ 143 арестантскихъ при гминныхъ управле- ніяхъ . . . . .	8	4334	4336	6
Всего по губерніи . . . . .	531	9376	9376	531

*Възрно. Правительн. Канцеляріи Губерн. в. в.*

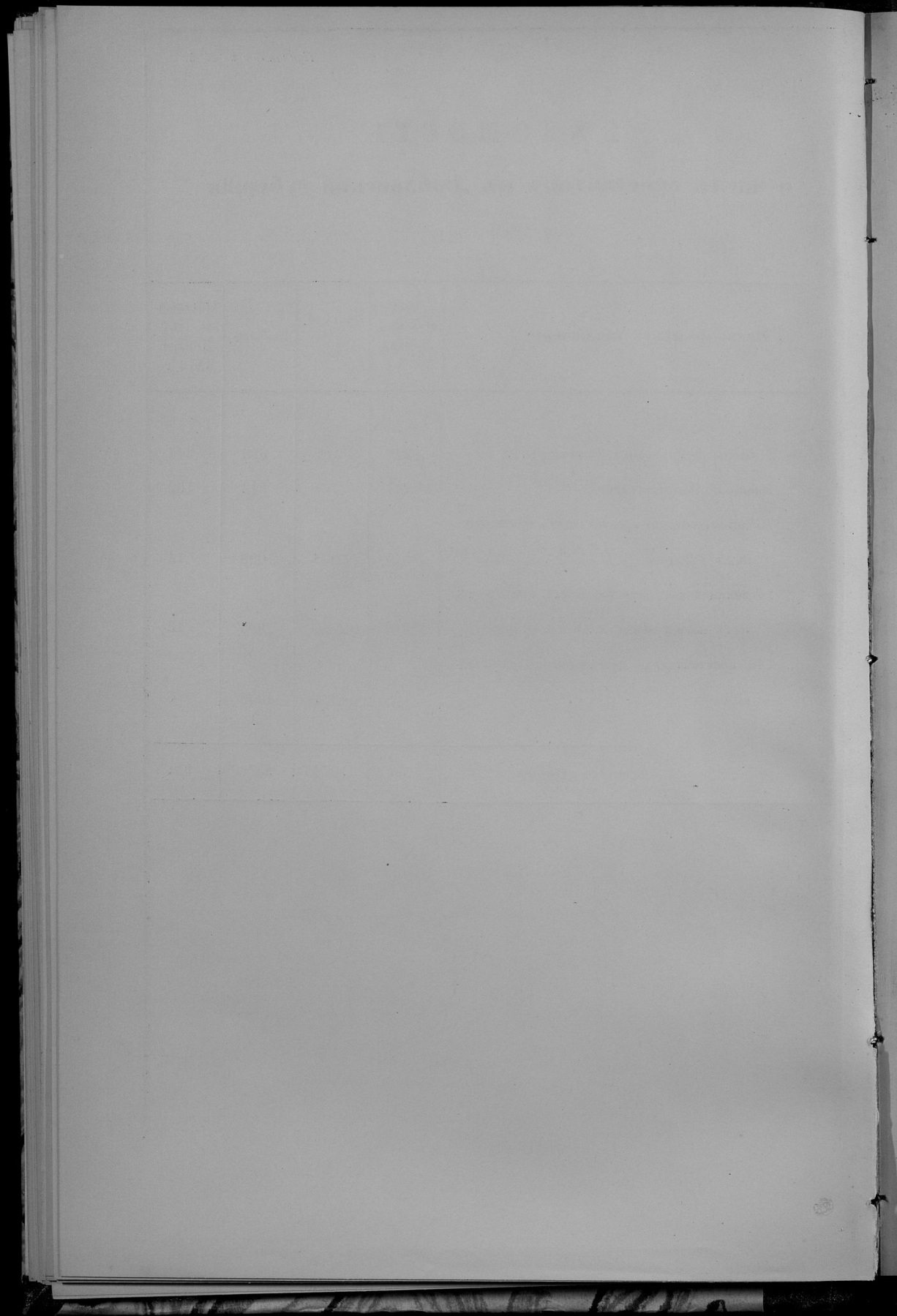

ВѢДОМОСТЬ  
О ПОЖАРАХЪ,

въ Люблинской губернии за 1873 годъ.

ГОРОДА И УЕЗДЫ	Въ зимніе мѣсяцы:			Въ осенніе мѣсяцы:			Въ лѣтніе мѣсяцы:			Въ осенніе мѣсяцы:				Всего въ году:		П р и ч и н ы п о ж а р о в ы :				
	Число поже- ровъ	Число погорѣ- вшихъ дворовъ, штукъ	Убытокъ иму- щности, ко- пѣекъ	Число поже- ровъ	Число погорѣ- вшихъ дворовъ, штукъ	Убытокъ иму- щности, ко- пѣекъ	Число поже- ровъ	Число погорѣ- вшихъ дворовъ, штукъ	Убытокъ иму- щности, ко- пѣекъ	Число поже- ровъ	Число погорѣ- вшихъ дворовъ, штукъ	Убытокъ иму- щности, ко- пѣекъ	Число поже- ровъ	Число погорѣ- вшихъ дворовъ, штукъ	Убытокъ иму- щности, ко- пѣекъ	Отъ молніи.	Отъ дурного устройства по- чей и трубъ.	Отъ востро- рожденности	Отъ поспѣ- лости.	Отъ другихъ причинъ.
Городъ Люблинъ . . . . .	2	2	1200	1	1	750	"	"	"	2	2	7980	5	5	9990	"	"	5	"	"
Люблинскій уѣздъ . . . . .	6	6	984	2	2	2872	9	19	2852	7	8	3561	24	35	9769	2	3	7	7	5
Городъ Ломбергъ . . . . .	"	"	"	"	"	"	"	"	"	"	"	"	"	"	"	"	"	"	"	"
Ломбергскій уѣздъ . . . . .	1	1	282	6	78	28757	6	22	10045	3	3	8999	16	104	48083	1	3	5	3	4
Ново Александрійскій уѣздъ . . . . .	5	9	980	11	12	2358	7	18	11108	9	10	1417	32	49	15863	5	4	1	1	21
Городъ Яновъ . . . . .	"	"	1	1	140	1	2	570	"	"	"	2	3	710	"	"	1	"	1	1
Яновскій уѣздъ . . . . .	9	13	2050	4	6	310	6	10	320	6	8	1170	25	37	3850	1	1	3	1	19
Городъ Влаторъ . . . . .	"	"	"	"	"	"	"	"	"	"	"	"	"	"	"	"	"	"	"	"
Влаторскій уѣздъ . . . . .	5	10	541	3	9	1520	3	5	466	5	7	412	16	31	2939	"	3	2	2	9
Городъ Замостье . . . . .	1	1	69	"	"	"	1	1	230	1	2	97	3	4	396	"	1	1	"	1
Замостскій уѣздъ . . . . .	10	20	11121	5	9	1139	6	11	1435	4	5	188	25	45	13883	1	1	1	"	22
Городъ Красноставъ . . . . .	"	"	"	"	"	"	1	1	230	"	"	"	1	1	230	"	"	"	"	1
Красноставскій уѣздъ . . . . .	2	2	528	6	8	3097	4	8	1509	2	4	889	14	22	9023	2	2	3	2	5
Городъ Холмъ . . . . .	"	"	"	"	"	"	1	3	5206	1	1	90	2	4	5296	"	"	"	"	2
Холмскій уѣздъ . . . . .	7	7	809	6	18	10370	13	22	2000	9	16	7440	35	63	20619	1	4	7	"	23
Городъ Грубешовъ . . . . .	2	26	11726	"	"	"	8	18	5258	"	"	"	10	44	16984	2	2	"	"	6
Грубешовскій уѣздъ . . . . .	1	4	510	6	20	4024	4	8	8000	8	50	8063	19	82	20597	"	2	4	"	13
Городъ Томашовъ . . . . .	"	"	"	2	2	40	1	3	550	"	"	"	3	5	590	"	"	3	"	"
Томашовскій уѣздъ . . . . .	3	3	940	"	"	"	6	31	3740	4	5	650	13	39	5330	"	7	6	"	"
Итого въ городахъ . . . . .	5	29	12995	4	4	930	13	28	12044	4	5	8167	26	66	34136	2	3	10	"	11
„ „ „ уѣздахъ . . . . .	49	75	18745	49	162	54447	64	154	40975	57	116	35789	219	507	149956	13	30	39	16	121
Всего въ губерніи . . . . .	54	104	31740	53	166	55377	77	182	53019	61	121	43966	245	573	184092	15	33	49	16	132

*Вопросъ. Купеческіе Казенныя Завѣдыванія.*

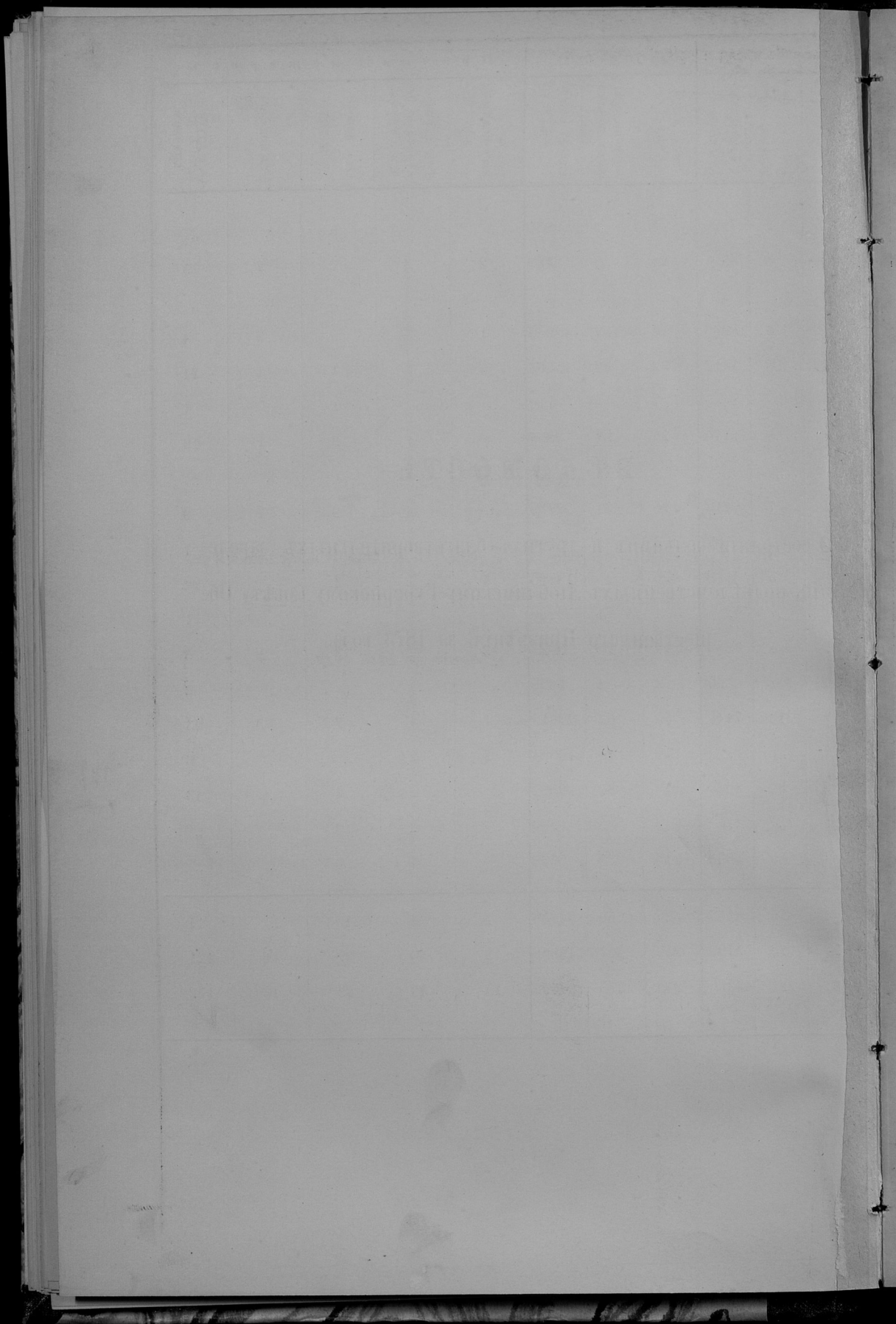

## ВѢДОМОСТЬ

О состояніи больницъ и другихъ благотворительныхъ заведе-  
ній, подвѣдомственныхъ Люблинскому Губернскому Совѣту Об-  
щественнаго Призрѣнія, за 1873 годъ.

№ по порядку.	НАЗВАНИЕ ЗАВЕДЕНИЙ.				Штатное число мѣст.	Оставшаяся болѣзнь и приращеніе въ кр. 1873 г.	Въ теченіи года пришло.	Изъ того числа убыло.			Мѣсяцъ прекращенія изъ записки дана.	Среднее число болѣзней въ сутки.	Съ числа въ сутки болѣзней одного мѣсяца.	Приход.	Расход.	Остатокъ къ 1874 г.	Капиталы въ Положеніи Бѣлыхъ и на остатокъ				
	Въ годъ.	Въ день.	Итого.	И въ 1874 году оставшихся.																	
	Рублей.	Коп.	Коп.	Коп.																	
<b>а. Больницы:</b>																					
1	Въ Губернской городѣ Любави.	Св. Варвара	50	57	495	552	426	82	508	44	17860	49	61,9	15150	32 1/2	14471	90 1/2	678	42	46295	64
	"	"	50	46	350	396	297	52	349	47	15390	42	49,1	10339	33 1/2	8415	3 1/2	1924	30	20786	53 1/2
	"	"	50	35	289	301	269	6	275	29	10899	30	45,3	7869	37	5480	7 1/2	2388	62	2980	7 1/2
	"	"	40	48	614	663	569	53	622	40	12781	30	38,7	3229	50 1/2	4309	9 1/2	320	44	4083	92
1	Въ Уездномъ городѣ Красноватѣ	Св. Франциска	30	23	206	224	176	29	205	24	7254	20	58,3	4315	27 1/2	4181	56 1/2	133	71 1/2	15809	8 1/2
6	"	Замостѣ	30	15	199	214	173	26	199	15	4429	12	60,6	2498	24 1/2	2293	93	246	31 1/2	5455	37
6	"	"	20	21	337	378	315	35	350	28	7288	20	27,1	2146	9 1/2	1836	59 1/2	310	37 1/2	3909	9 1/2
6	"	"	35	37	533	570	504	35	539	51	13671	37	41,1	7059	55 1/2	5794	15	1265	40 1/2	7786	58
10	"	Грушевомъ	8	4	28	35	—	35	3	1620	4	49,5	1481	8 1/2	536	33	925	26	—	—	
	"	"	10	7	126	183	108	14	122	11	2532	7	37,3	1122	4 1/2	111	26	10	78 1/2	3680	—
11	Въ безымянномъ городѣ Шибрешатѣ	Св. Екатерины	30	27	281	308	250	39	289	19	8513	23	54,3	4850	67	4808	35	42	32	32197	66 1/2
12	Въ посѣдѣ Ново-Александріи	Св. Креста	30	10	157	167	126	27	153	14	3923	11	72,8	3044	88	2900	73	144	15	10528	90 1/2
А всего въ больницахъ			383	330	3621	3951	3248	398	3646	305	106160	24	49,1	65108	9 1/2	56707	68 1/2	8400	40 1/2	153516	35
<b>б. Главные дома призрѣнія:</b>																					
1	Главный домъ Призрѣнія въ гор. Любави		25	25	—	25	—	—	25	—	9125	25	15,3	3786	13 1/2	2320	71 1/2	1465	42 1/2	25117	34 1/2
2	"	Замостѣ	20	18	—	20	—	1	1	19	6787	19	13,4	2051	59 1/2	1554	80 1/2	496	78 1/2	17296	76 1/2
Итого			45	43	—	45	—	1	1	44	15912	22	14,3	5837	72 1/2	3875	51 1/2	1962	21	42414	11
<b>в. Еврейскіе въ г. Любави:</b>																					
1	Дѣтскій пріютъ и при немъ домъ призрѣнія		25	30	11	41	—	—	11	30	11094	30	10,5	2030	49 1/2	1750	10	272	39 1/2	4046	82
<b>г. Приходскіе дома призрѣнія:</b>																					
1	Въ губери. гор. Любави: Домъ пріюта для старцевъ и увѣчныхъ		—	—	—	163	—	—	—	163	59495	163	9,2	6264	34	5448	22	816	12	5743	15 1/2
2	"	Дѣтскій пріютъ	—	—	—	—	—	—	—	—	—	—	—	—	—	—	—	—	—	—	—
3	"	Сиротскій пріютъ	—	—	—	—	—	—	—	—	—	—	—	—	—	—	—	—	—	—	—
4	"	Домъ призрѣнія для Бѣлыхъ и на покое	5	—	—	5	—	—	—	5	1825	5	12,5	227	9 1/2	227	9 1/2	—	—	1886	9 1/2
5	Въ уезд. гор. Красноватѣ	"	10	—	—	10	—	—	—	10	3650	10	2,2	583	11	73	42 1/2	—	—	509	68 1/2
6	"	"	4	—	—	4	—	—	—	4	1460	4	2,06	30	—	30	—	—	—	600	—
7	"	"	7	—	—	7	—	—	—	7	2558	7	4,1	122	65	101	70	—	—	842	80
8	"	Грушевомъ	6	—	—	6	—	—	—	6	2190	6	4,06	96	75	89	3	—	—	772	—
9	"	"	6	—	—	6	—	—	—	6	3105	6	1,34	14	69	14	69	—	—	153	—
9	Въ безымян. гор. Шибрешатѣ	"	9	—	—	9	—	—	—	9	3285	9	11,7	791	19 1/2	383	71	—	—	407	48 1/2
10	"	Красноватѣ	3	—	—	3	—	—	—	3	1095	3	1,34	14	69	14	69	—	—	153	—
11	Въ уезд. городѣ Тымновѣ	"	6	—	—	6	—	—	—	6	2190	6	1,15	858	5 1/2	33	58	—	—	824	47 1/2
12	"	Бѣлогорѣ	4	—	—	4	—	—	—	4	1460	4	10,4	199	60	151	60	—	—	48	—
13	"	Холмѣ	15	—	—	15	—	—	—	15	3475	15	3	181	11	163	5 1/2	—	—	16	5 1/2
14	Въ пос. Крылатѣ, Грушевомъ уездѣ	"	3	—	—	3	—	—	—	3	1095	3	23	251	20	251	20	—	—	4299	7 1/2
Итого			—	235	—	235	—	—	—	235	85770	20	7,3	9620	67	6970	18	2650	49	17137	30
А всего въ домахъ призрѣнія			70	308	13	321	—	1	12	309	112781	24	11	17488	89 1/2	12595	79 1/2	4885	9 1/2	63598	73

Възвѣщеніе Государственнаго Медицинскаго Департамента.



# ВѢДОМОСТЬ

О ЧИСЛѢ УЧЕБНЫХЪ ЗАВЕДЕНІЙ И УЧАЩИХСЯ.

по Люблинской губерніи за 1873 годъ.

Названіе учебныхъ заведеній.	Въ губерніи въ городѣ.			Въ уѣздныхъ и заштатныхъ городахъ.			Въ уѣздахъ.			Всего въ губерніи.			
	Число учебныхъ заведеній	Число учащихся.		Число учебныхъ заведеній	Число учащихся.		Число учебныхъ заведеній	Число учащихся.		Число учебныхъ заведеній	Число учащихся.		
		м. п.	ж. п.		м. п.	ж. п.		м. п.	ж. п.		м. п.	ж. п.	обоего п.
Институтъ сельскаго хозяйства и лѣсоводства . . . . .	"	"	"	1	52	"	"	"	"	1	52	"	52
Мужскія гимназіи . . . . .	1	401	"	1	180	"	"	"	"	2	581	"	581
Женскія гимназіи . . . . .	1	"	123	"	"	"	"	"	"	1	"	123	123
Прогимназіи мужскія . . . . .	"	"	"	2	223	"	"	"	"	2	223	"	223
Прогимназія женская . . . . .	"	"	"	1	"	45	"	"	"	1	"	45	45
Женское шестиклассное училище . . . . .	"	"	"	1	"	117	"	"	"	1	"	117	117
Учительская семинарія . . . . .	"	"	"	1	45	"	"	"	"	1	45	"	45
Образцовое при ней училище . . . . .	"	"	"	1	32	"	"	"	"	1	32	"	32
Начальныя училища одноклассныя . . . . .	5	148	107	17	469	400	274	7089	2779	296	7706	3286	10992
" " двухклассныя . . . . .	1	149	"	6	355	50	6	350	93	13	854	143	997
Воскресно-ремесленные училища . . . . .	1	119	"	6	73	"	2	51	"	9	243	"	243
Воскресно-коммерческоес . . . . .	1	24	"	"	"	"	"	"	"	1	24	"	24
Частныя учебныя заведенія . . . . .	6	120	11	2	"	14	"	"	"	8	120	25	145
Капгораты . . . . .	"	"	"	"	"	"	36	506	424	36	506	424	930
Духовная семинарія . . . . .	1	35	"	1	41	"	"	"	"	2	76	"	76
Школа для приготовленія дѣтчиковъ . . . . .	"	"	"	1	63	"	"	"	"	1	63	"	63
Всего по губерніи . . . . .	17	996	241	41	1533	626	318	7996	3296	376	10525	4163	14688

*Върше. Гражданскій Канцелярскій Бюро.*

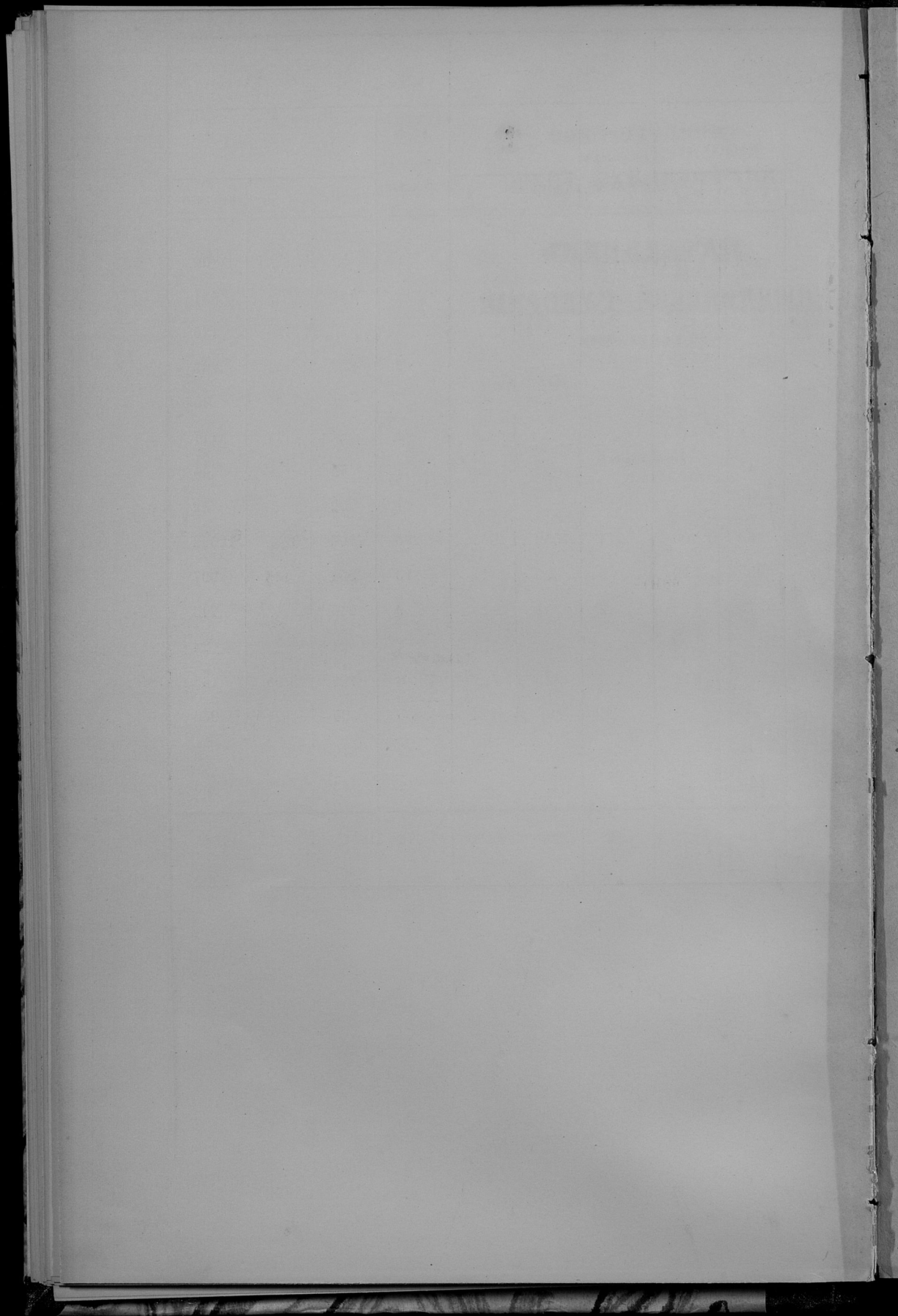

№ 552.

24 Декабря 1873.

**МИНИСТЕРСТВО  
ВНУТРЕННИХЪ ДѢЛЪ.**

Въ Центральной Статистической  
Комитетъ.

**НАЧАЛЬНИКЪ  
ЛЮБЛИНСКОЙ ГУБЕРНІИ.**

ПО КАНЦЕЛЯРИИ.

„15“ Декабря 1873 года.

№ 7504.

г. Люблинъ.

передъ М. М. З.

Вслѣдствіе отношенія Комитетъ  
та отъ 8<sup>го</sup> Октября сего года за  
№ 474, имѣю честь препроводить  
при семъ шесть выдаемостей о на-  
селеніи вырванной линии губерніи за  
1871 и 1872 года съ распределеніемъ  
жителей по сословіямъ и вопро-  
совъданіямъ, отдѣльно муремска-  
го и женскаго помя.

Генералъ-Майоръ *Вуцковичъ*

Присланъ Канцелярии *Франкаса*

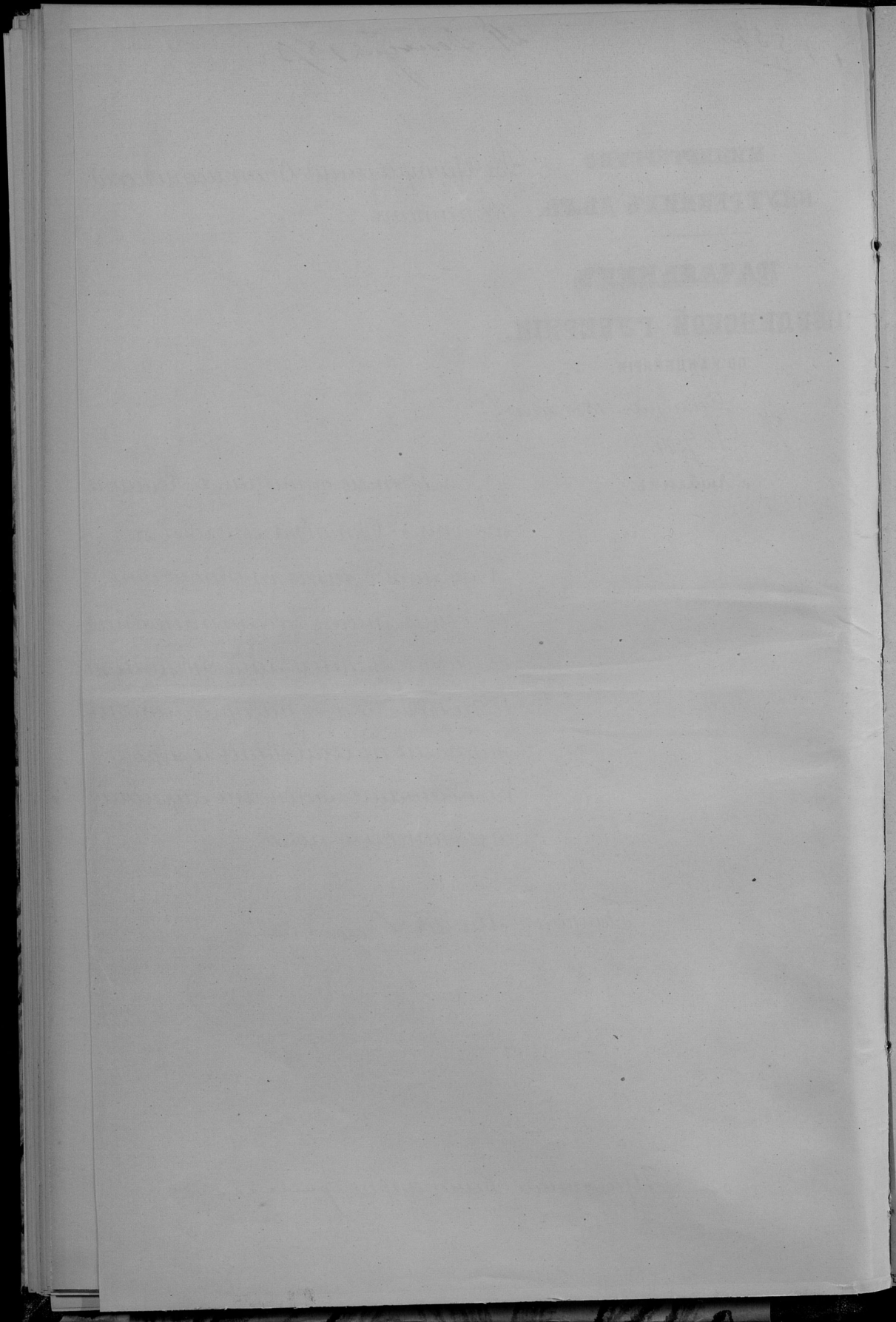

Родность

о числѣ жителей въ городкахъ и уездахъ Люблинской губер-  
ніи за 1871 годъ съ распредѣленіемъ ихъ по поламъ.

Города и уезды.	за 1871 годъ.		Обоего пола.
	мужскаго пола.	женскаго пола.	
г. Любимъ . . . . .	12,157.	14,551.	26,708.
Любимский уездъ . . . . .	31,535.	33,712.	65,247.
г. Любартовъ . . . . .	1,857.	1,953.	3,810.
г. Ленна . . . . .	1,533.	1,645.	3,178.
Любартовский уездъ . . . . .	24,192.	25,722.	49,914.
Ново-Александрійскій уездъ . . . . .	40,856.	40,745.	81,601.
г. Аловъ . . . . .	2,083.	2,269.	4,352.
г. Красный . . . . .	1,988.	2,177.	4,165.
Аловскій уездъ . . . . .	22,172.	30,747.	52,919.
г. Замостье . . . . .	3,299.	3,482.	6,781.
г. Щебрешинъ . . . . .	2,316.	2,499.	4,815.
Замостскій уездъ . . . . .	30,068.	31,866.	61,934.
г. Быморскій . . . . .	3,004.	3,266.	6,270.
Быморскій уездъ . . . . .	34,121.	36,488.	70,609.
г. Коши . . . . .	2,314.	2,560.	4,874.
Кошскій уездъ . . . . .	31,927.	33,260.	65,187.
г. Красностава . . . . .	2,276.	2,594.	4,870.
Красноставскій уездъ . . . . .	27,543.	28,385.	55,928.
г. Трубимовъ . . . . .	3,603.	4,093.	7,696.
Трубимовскій уездъ . . . . .	28,269.	29,945.	58,214.
г. Дуденка . . . . .	2,164.	2,177.	4,341.
г. Мамшиновъ . . . . .	2,619.	2,242.	4,861.
Мамшиновскій уездъ . . . . .	28,193.	28,566.	56,759.
Итого . . . . .	347,089.	364,944.	712,033.

Любимскій Губернаторъ, Генералъ-Майоръ *Владимиръ*

Присутств. Канцеляршн Граммат.

Видимость

о числѣ жителей Любиминской губернии, съ распредѣле-  
ніемъ по сословіямъ за 1871 годъ.

Классы сословій.	за 1871 годъ.		
	мужчинъ.	женщинъ.	всего пола
Дворянъ потомственныхъ.	1244.	1450.	2694.
_____мншихъ.....	1175.	1270.	2445.
натвержденныхъ гражданъ	1209.	1329.	2538.
Духовства съ семействомъ	1144.	799.	1943.
Городскихъ сословій.....	70.461.	77.334.	147.845.
Кемскихъ обывателей.	261.924.	276.414.	538.338.
Отставныхъ и отпущенныхъ военныхъ чиновъ съ семействомъ	6.119.	4.426.	10.545.
Иностранцевъ.....	2.603.	1.466.	4.071.
Лица не принадлежащихъ къ предидущимъ сословіямъ	1.208.	406.	1.614.
Всего -	347.089.	364.944.	712.033.

Примѣчаніе. Въ показанномъ по сей ведомости числѣ народонаселенія заимается временно живущей, т. е. непостоянныхъ проживавшихъ въ губерніи въ 1871 году по паспортамъ и другимъ видамъ 719 мурманскаго

6  
al

## Вводимость

о числѣ житннхъ Любимской губерніи съ распредѣленіемъ по вѣроисповѣданіямъ за 1871<sup>ю</sup> годъ.

Классннхъ угоднхъ.	Православныя		Гречко-уніатскыя.		Вашно-католическыя.		Протестантскыя.		Еврейскыя.	
	мужчинъ.	женщинъ.	мужчинъ.	женщинъ.	мужчинъ.	женщинъ.	мужчинъ.	женщинъ.	мужчинъ.	женщинъ.
г. Любимъ . . . . .	181.	183.	87.	121.	5018.	6707.	297.	341.	1674.	7199.
Любимскій уездъ . . . . .	55.	32.	22.	17.	27742.	29844.	211.	200.	3505.	3619.
Ново-Александрійскій . . . . .	39.	56.	1.	..	32222.	32061.	403.	336.	8131.	8232.
Ловартовскій . . . . .	18.	9.	451.	522.	22717.	24121.	1100.	1238.	3236.	3430.
Аносскій . . . . .	28.	19.	716.	704.	23686.	30531.	38.	39.	3775.	3840.
Замосинскій . . . . .	30.	32.	5678.	5572.	25181.	27287.	3.	6.	4735.	4350.
Винновскій . . . . .	1132.	1163.	3219.	10011.	23764.	25516.	5.	3.	3065.	3061.
Косинскій . . . . .	37.	15.	13442.	14412.	14538.	14348.	2545.	2503.	3709.	3942.
Краснооставскій . . . . .	22.	23.	2023.	2428.	24706.	23354.	9.	11.	3059.	3163.
Трибновскій . . . . .	340.	115.	17613.	13379.	10255.	10743.	262.	253.	5566.	5725.
Полеминскій . . . . .	23.	14.	12846.	13010.	13550.	13928.	11.	5.	4382.	3857.
Итого . . . . .	1965.	1661.	62068.	66176.	228379.	241100.	4830.	4395.	49787.	51012.

Любимскій Губернаторъ Генералъ-Маіоръ Вурмакъ

Противъ Канцелярнн Франца.

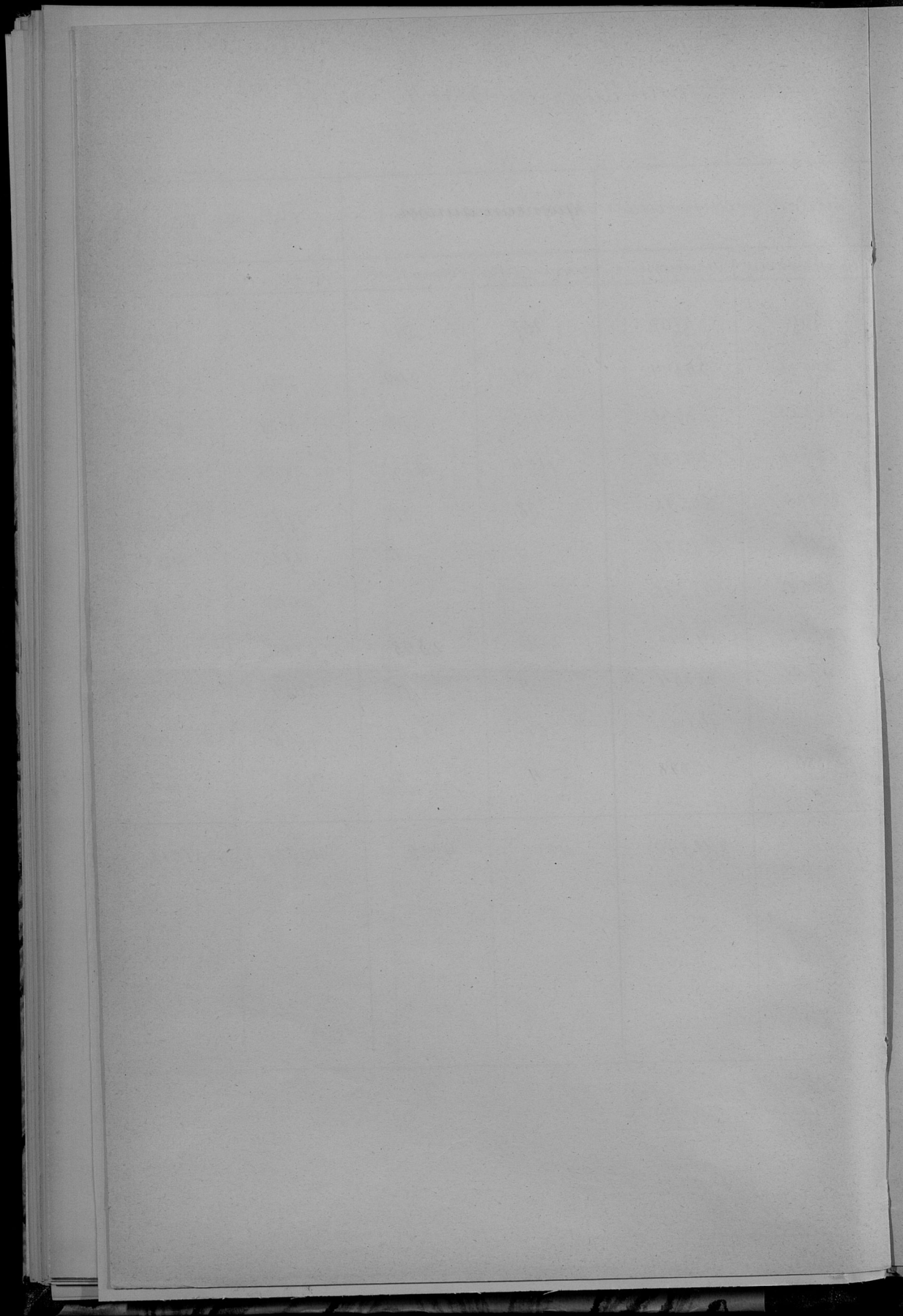

и 3338 лесенского пона, а всего 10657 душ, которые и составляют разницу въ означеннм мѣста значительней по настоящей ведомости и всеподданнейшему отчету Губернатора за 1871 годъ.

Кромѣ показаннаго мѣста постоянного и непостояннаго населенія въ губерніи въ 1871 году квартировано войскъ разнаго рода орудій 14126 человекъ и при нихъ находилось семействъ 421 мирскаго и 659 лесенскаго пона.

Лодвинскій Губернаторъ,

Генералъ-Мейоръ

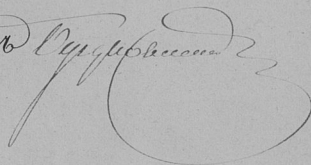

Прислать Канцеляріи Губернатора

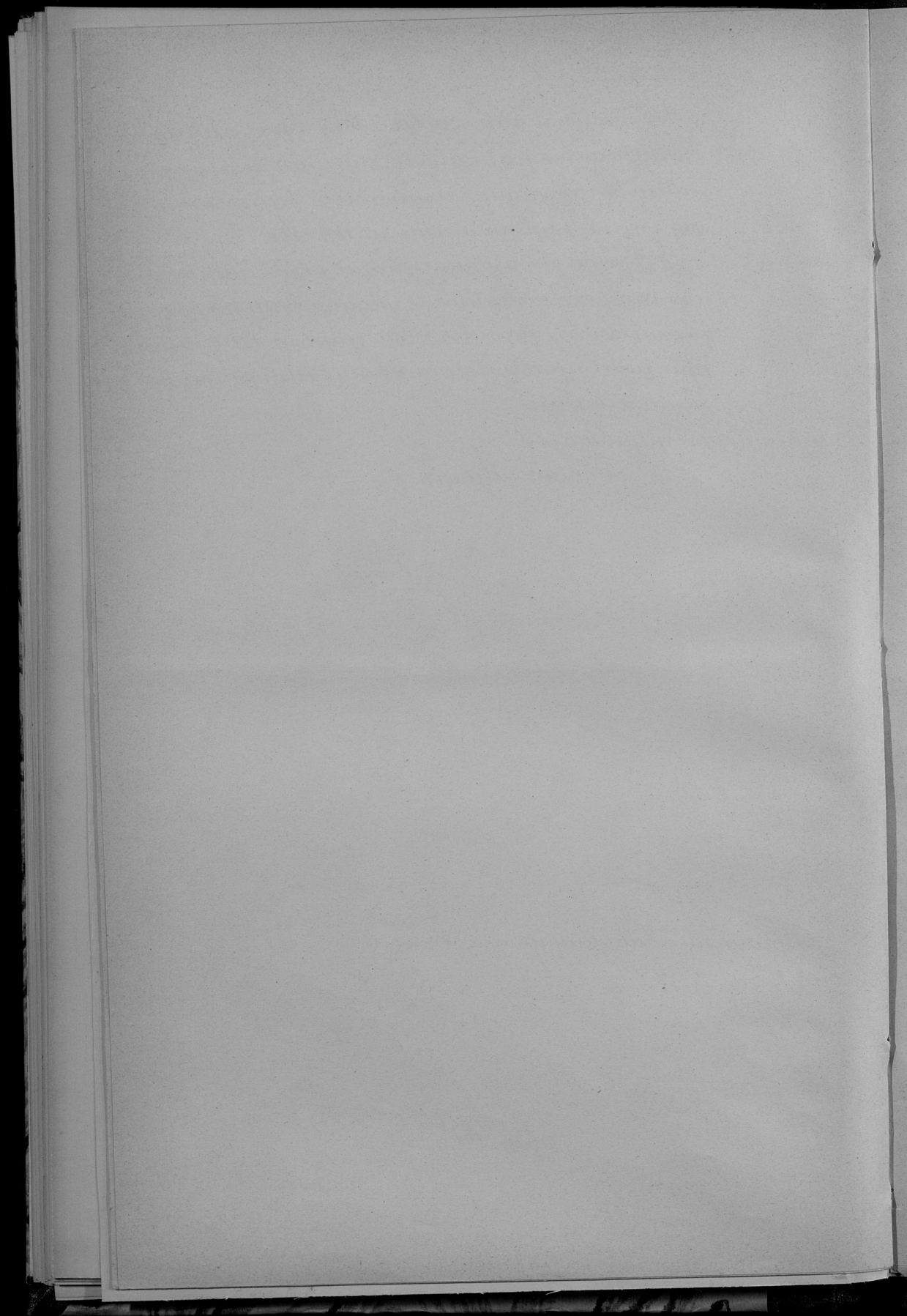

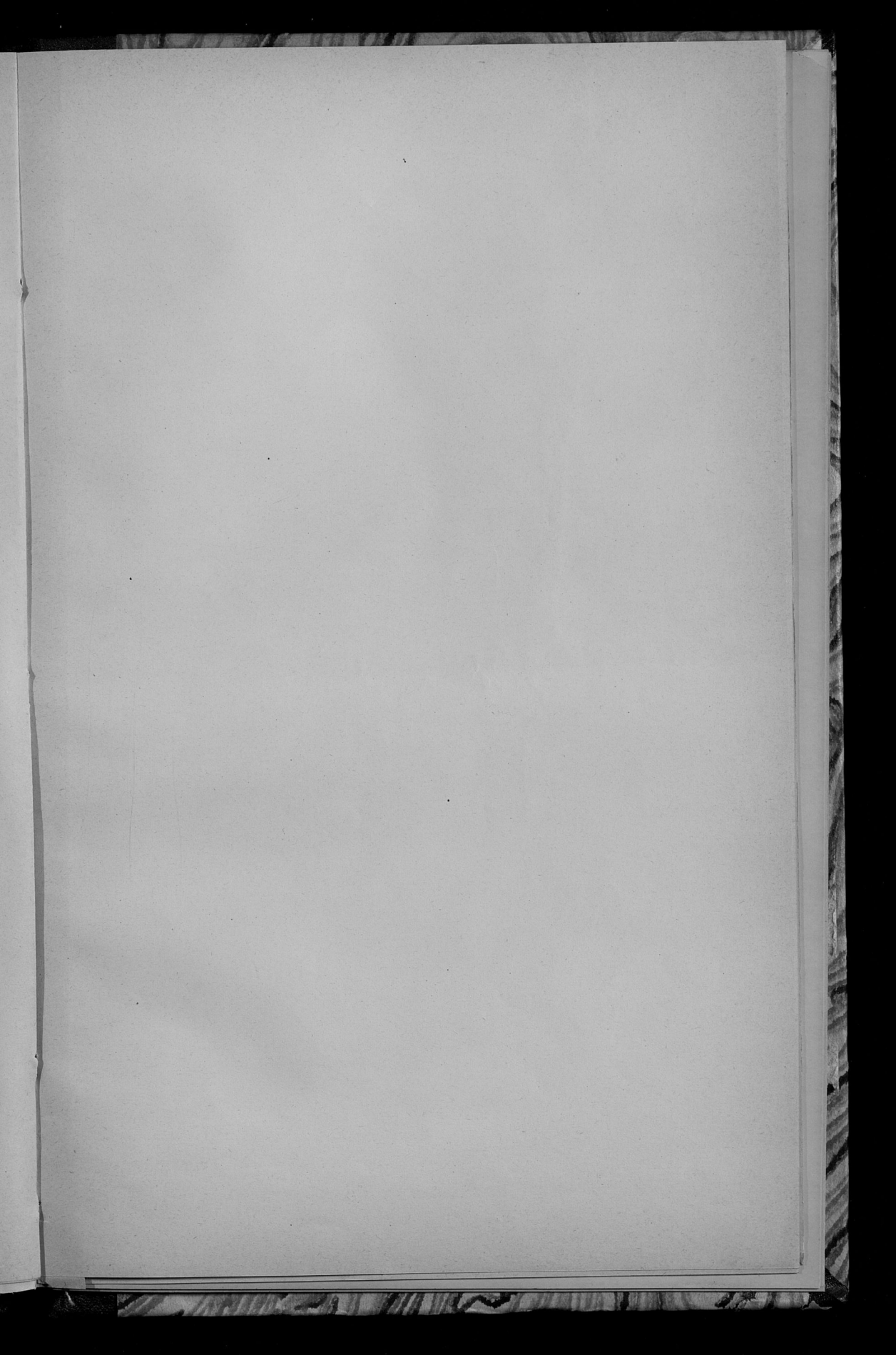

6:

11

Вѣдомость

о числѣ жителей въ городахъ и урѣдахъ Мюбимской  
губерніи за 1872 годъ, съ распредѣленіемъ ихъ по поламъ

Города и уезды	за 1872 годъ.		
	мирского пола.	женскаго пола.	всего пола.
г. Любимъ . . . . .	12124.	14704.	26828.
Любимскій уездъ . . . . .	31716.	34209.	65925.
г. Любартовъ . . . . .	1940.	2019.	3959.
г. Липна . . . . .	1555.	1668.	3223.
Любартовскій уездъ . . . . .	25790.	27234.	53024.
Ново-Александрійскій --	39307.	41935.	81242.
г. Ановъ . . . . .	2023.	2378.	4401.
г. Красныя . . . . .	1998.	2133.	4131.
Ановскій уездъ . . . . .	29220.	31082.	60302.
г. Замостье . . . . .	3302.	3679.	6981.
г. Щедримъ . . . . .	2281.	2517.	4798.
Замостскій уездъ . . . . .	30275.	32291.	62566.
г. Бтылорай . . . . .	3029.	3280.	6309.
Бтылорайскій уездъ . . . . .	33342.	36784.	70126.
г. Холмъ . . . . .	2611.	2799.	5410.
Холмскій уездъ . . . . .	32576.	34504.	67080.
г. Красностава . . . . .	2291.	2611.	4902.
Красноставскій уездъ . . . . .	27840.	29018.	56858.
г. Трубцовъ . . . . .	3651.	4164.	7815.
Трубцовскій уездъ . . . . .	29040.	30833.	59873.
г. Дубенка . . . . .	2173.	2199.	4372.
г. Толшмовъ . . . . .	2086.	2464.	4550.
Толшмовскій уездъ . . . . .	29082.	29197.	58279.
Итого.	349252.	373.702.	722.954.

Любимскій Губернаторъ Генералъ Майоръ *Сурковъ*

Праситель Канцеляршъ *Гришася*

Видомость

о числѣ жителей Любимской губернии, съ распределе-  
ніемъ по сословіямъ за 1872 годъ.

Названіе сословіи.	за 1872 годъ.		
	мужчинъ.	женщинъ.	всего пола.
Дворянъ потомственныхъ ...	1486.	2026.	3512.
_____мскихъ . . . . .	2275.	1270.	3545.
натвержденныхъ герольдіею	1326.	1467	2793.
Духовенства съ семействами	1151.	813.	1964.
Городскихъ сословіи . . . . .	70326.	80090.	150.416.
Сельскихъ обывателей . . . . .	262.611.	281.344.	543.955.
Отставныхъ и отпущенныхъ военныхъ чиновъ съ семействами . . . . .	6285.	4259.	10544.
Иностранцевъ . . . . .	2108.	1281.	3389.
Лица не принадлежащихъ къ предъидущимъ сословіямъ	1684.	1152.	2836.
Всего -	349.252.	373.702.	722.954.

Примечаніе: Въ показанномъ по сей ведомости числѣ жителей записывается непостояннаго населенія или временныхъ жителей 7133 мужского и 5671 женскаго пола, всего 12804 души, прочіи

t  
-  
na  
u

Видность

о числ житней Люблинской губернии, съ распредѣленіемъ по вѣроисповѣданіямъ, въ 1872 году.

Названіе уѣздовъ	Православныхъ		Грико-унитовъ		Католико-католиковъ		Протестантовъ		Евреевъ	
	мужчины	женщины	мужчины	женщины	мужчины	женщины	мужчины	женщины	мужчины	женщины
в Любимъ . . . . .	170.	180.	88.	118.	4957.	6310.	293.	338.	6616.	7258.
Люблинскій уѣздъ . . . . .	73.	27.	27.	22.	27866.	30230.	217.	209.	3533.	3721.
Ново-Александрійскій . . . . .	137.	126.	1.	„	30315.	32855.	385.	456.	8469.	8498.
Ловчанскій . . . . .	18.	40.	36.	564.	23692.	25023.	1679.	1803.	3410.	3521.
Алексій . . . . .	16.	12.	89.	651.	29057.	31129.	36.	30.	3433.	3771.
Равноградскій . . . . .	30.	30.	537.	5750.	25307.	27659.	73.	40.	4641.	5008.
Каменискій . . . . .	1142.	1181.	931.	10152.	22826.	25553.	4.	2.	3081.	3776.
Александрійскій . . . . .	167.	42.	14099.	15050.	14844.	15735.	2752.	2784.	3355.	3742.
Грибоставскій . . . . .	26.	24.	2075.	2405.	24946.	25339.	12.	15.	3072.	3346.
Грибославскій . . . . .	347.	124.	17894.	19658.	10709.	11336.	262.	253.	5650.	5825.
Полемскій . . . . .	25.	12.	13245.	13710.	14356.	14584.	17.	14.	3425.	3361.
Итого . . . . .	2151.	1768.	63754.	68080.	228275.	246733.	5730.	5894.	48745.	51227.

Люблинскій Губернаторъ Генералъ-Маіоръ *Суржиковъ*

Привѣтъ Канцлеръ *Грибославъ*

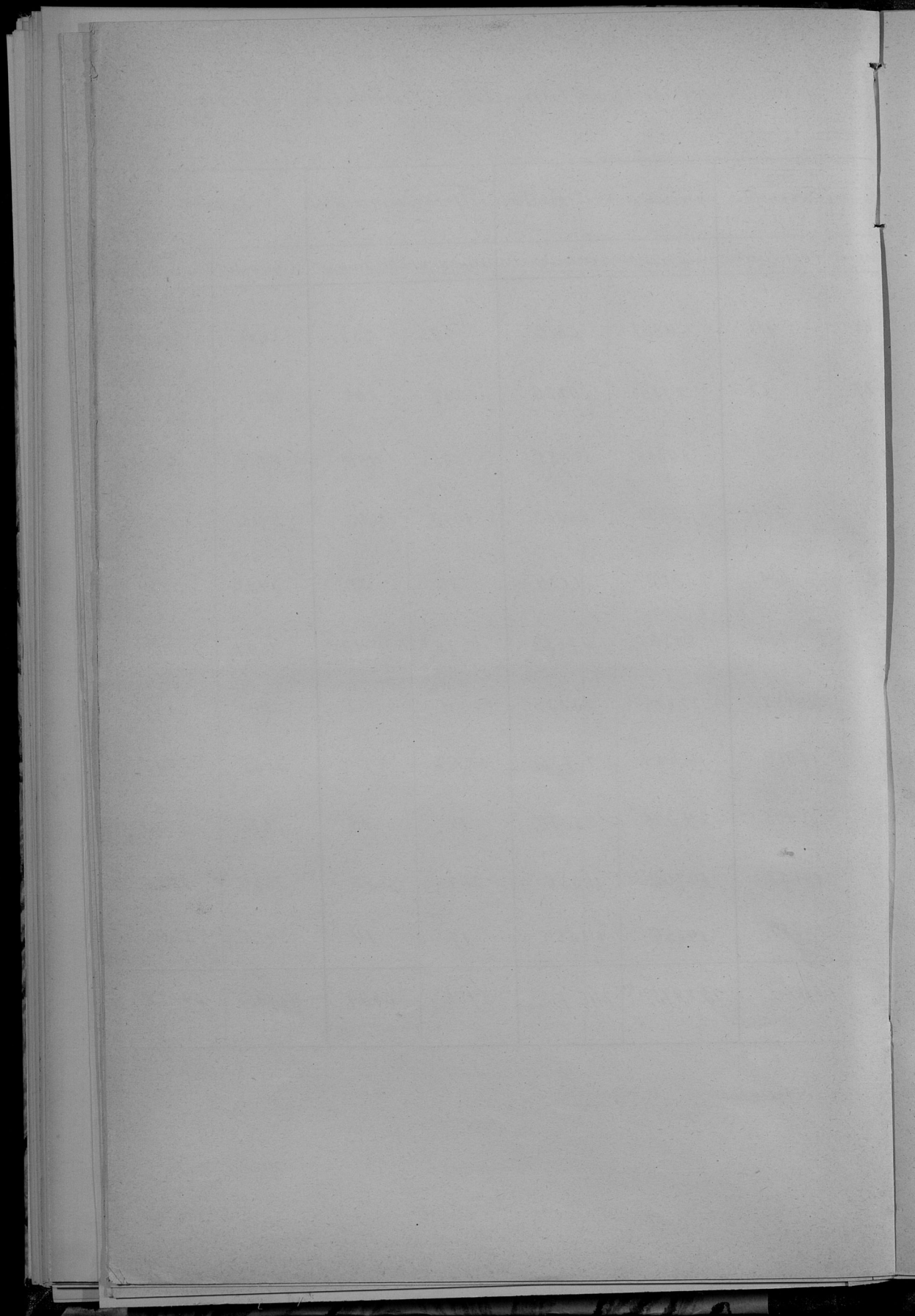

выданы въ губерніи въ 1872 году по паспортамъ и  
другимъ видамъ на жителство временно.

Сверхъ сего въ 1872 году въ губерніи квартиро-  
вано войска 15032 душъ. и приняты находилось  
сидельствъ: 436 муртскаго и 604 женскаго пола,  
и всего 16072, которые не будучи включены въ сію въ-  
домость, составляютъ разницу въ означеніи на-  
селенія со всеподданнѣйшимъ отчетомъ Губер-  
натора за прошедшій годъ.

Львовинскій Губернаторъ,

Генералъ-майоръ

*Гурьевъ*

Прислать Канцеляріи Губернатора

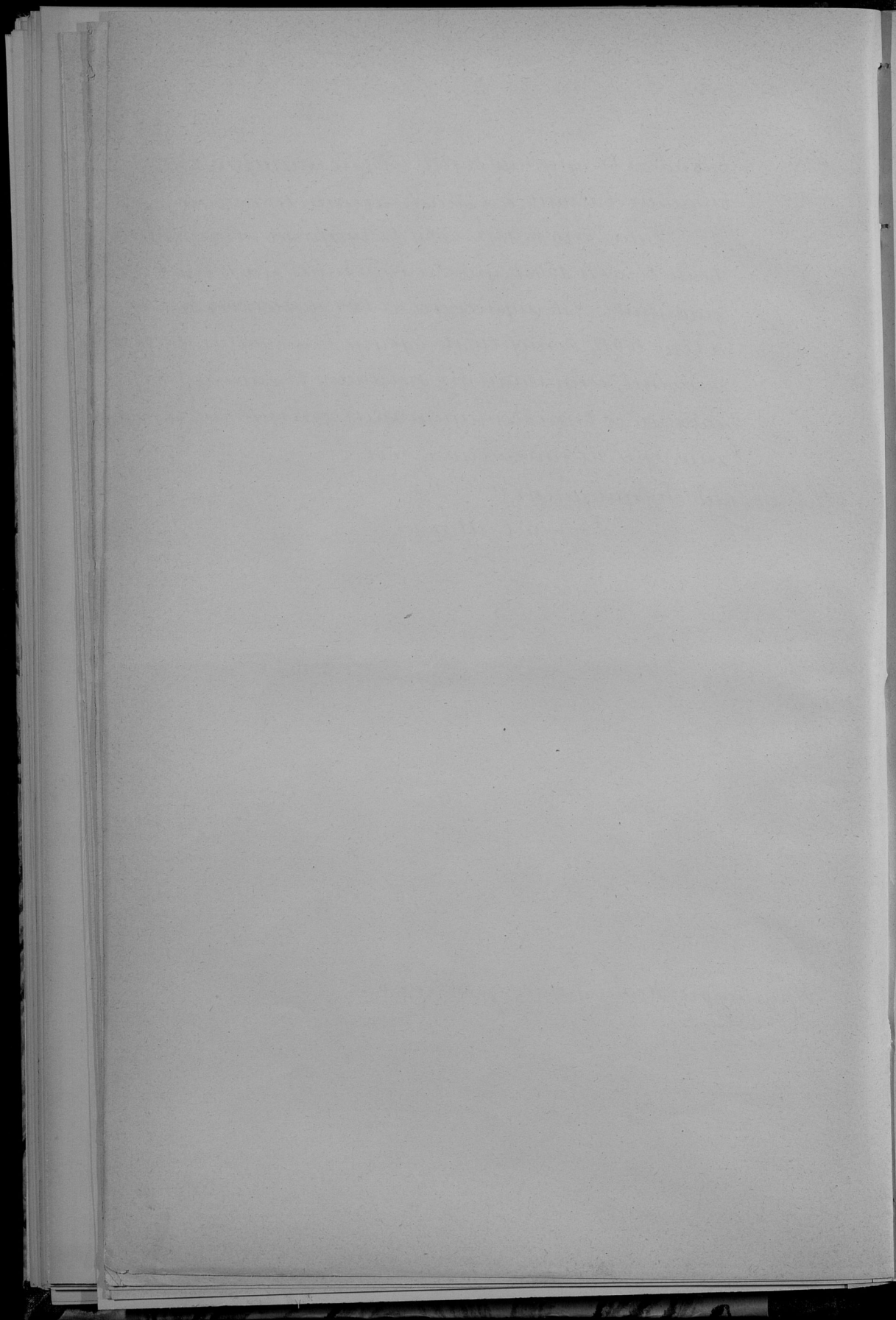



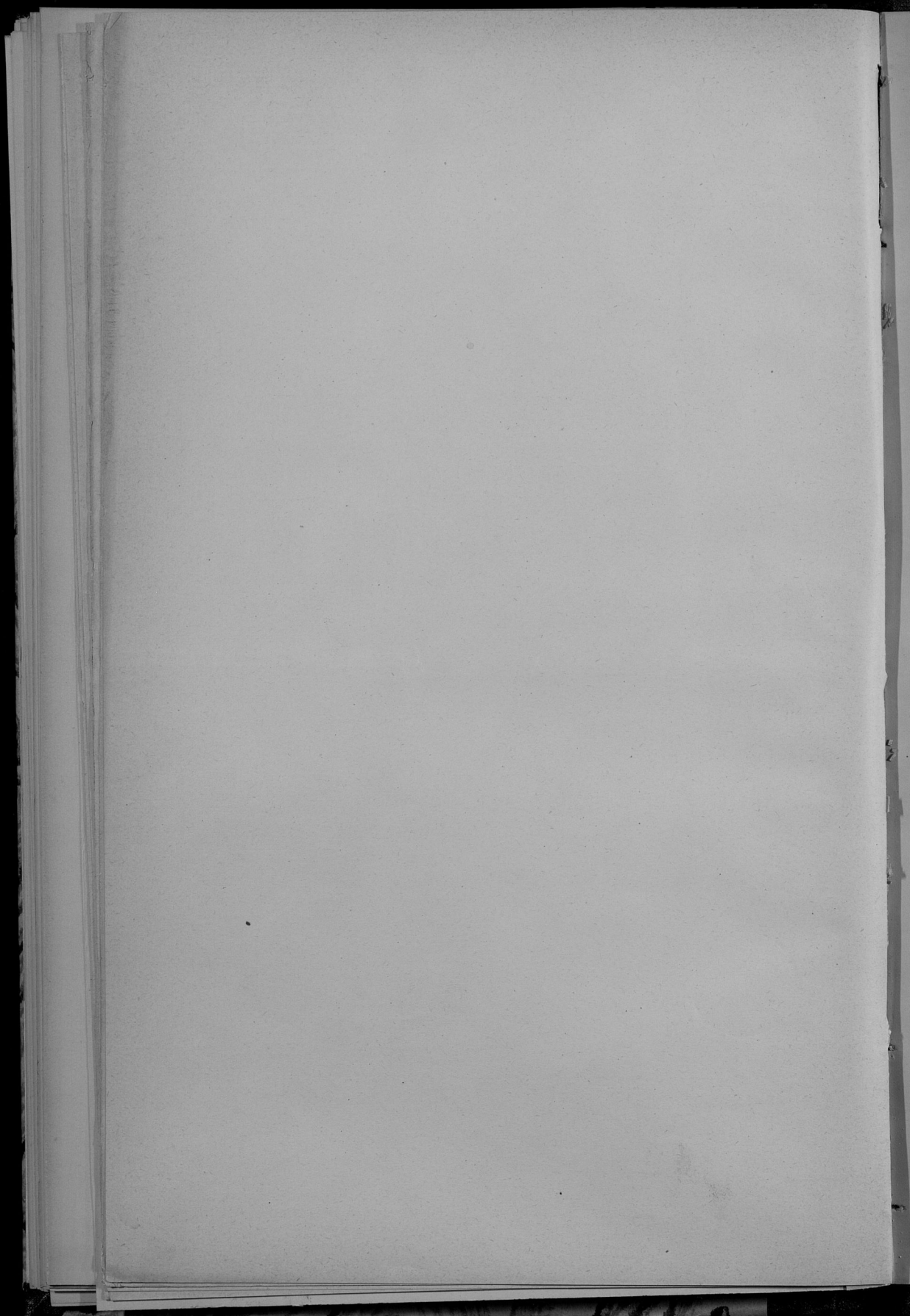

А всего дорогъ вышеозначенныхъ наименованій:

шоссейныхъ . . . . .	408 в. 217 с.
грунтовыхъ . . . . .	3689 в. 323 с.

Въ теченіе 1873 года на счетъ дорожнаго сбора вновь построено губернскаго шоссе 10 в. 355 с. и кромѣ того отстроено за ново, съ настилкою булыжнаго камня, участокъ шоссе при пос. Казимірѣ, въ Ново-Александрійскомъ уѣздѣ, на протяженіи 4 в. 300 с., построенный въ прежніе годы изъ опои и долго находившійся въ запущеніи или даже въ забвеніи; участокъ этотъ оконченъ недавно и не введенъ еще въ счетъ дорогъ означенныхъ разрядовъ.

Государственное шоссе, завѣдываемое XI Округомъ Путей Сообщенія, находится въ прежнемъ крайне неудовлетворительномъ положеніи, особенно по направленію отъ Люблина къ пос. Пяскамъ (22 вер.); въ прошедшемъ году производились торги на капитальное исправленіе этого участка, но желающихъ взять этотъ подрядъ не оказалось, и потому въ текущемъ году предложено произвести новые торги.

Перворазрядныя земскія дороги, шоссейныя и грунтовыя, находятся въ исправности и состоятъ въ вѣдѣніи Губернскаго Правленія, которое озабочиваясь улучшеніемъ путей сообщенія въ губерніи вообще, а въ мѣстностяхъ представляющихъ наибольшее движеніе въ особенности, въ минувшемъ году утвердило смѣты и разрѣшило работы:

а., по постройкѣ новыхъ шоссейныхъ участковъ въ чертѣ гор. Люблина и Замоецкомъ и Люблинскомъ уѣздахъ, всего на протяженіи 7 вер. 180 саж., отданныхъ съ торговъ за 41670 р. 40 к.

б., по ремонтному исправленію существующихъ шоссейныхъ и грунтовыхъ дорогъ въ разныхъ уѣздахъ, принятому съ подряда за 24818 р. 59 к.

в., по постройкѣ 54 новыхъ и починкѣ 51 старыхъ мостовъ на губернскихъ дорогахъ, съ устройствомъ периль и мостиковъ на шоссе въ чертѣ гор. Люблина, каковыя работы отданы съ торговъ, а частію исполнены административнымъ порядкомъ за 21293 р. 77 к.

Второразрядныя или уѣздныя земскія дороги содержатся гминною шарварковою повишностію, которая въ очень рѣдкихъ случаяхъ 1873 года замѣнялась денежнымъ сборомъ; менѣе удовлетворительное состояніе дорогъ этой категоріи въ Грубе-

шовскомъ и Бѣлгородскомъ уѣздахъ, въ первомъ—вѣдѣствіе рыхлаго черноземнаго грунта, отъ небольшихъ дождей превращающагося въ непроѣзжимую грязь, а въ послѣднемъ—по случаю глубокихъ и сплошныхъ песковъ.

Водяное сообщеніе производится по протекающимъ въ губерніи рѣкамъ Вислѣ, Бугу, Вепржу и Сану, изъ коихъ первая судоходна, а послѣднія считаются сплавными. По этимъ рѣкамъ отправляются изъ губерніи дѣсь и хлѣбъ; пассажирское же движеніе на плоскодонныхъ пароходахъ по р. Вислѣ открыто частною компаніею въ настоящемъ году и производится отъ пос. Ново-Александріи къ гор. Варшавѣ и обратно.

Наконецъ, ожидается проведеніе Высочайше утвержденной въ прошедшемъ году Привислянкой желѣзной дороги, которая прорѣжетъ губернію на значительномъ разстояніи, а именно: вступивъ въ предѣлы ея по направленію отъ станціи Ковель, на Кіево-Брестской дорогѣ, она будетъ проходить чрезъ города Холмъ, Люблинъ и крѣпость Ивангородъ къ Варшавѣ, съ вѣтвю отъ Ивангорода къ станціи Луковъ, находящейся на Варшавско-Тереспольской желѣзной дорогѣ.

#### *в., Почты.*

Въ состояніи почтовыхъ учрежденій губерніи въ прошедшемъ году никакихъ существенныхъ переменъ не произошло. Но такъ какъ результаты ихъ дѣятельности за 1872 годъ показали, что еще не все мѣста вполне соответствуютъ своему назначенію по малому обороту корреспонденціи и незначительности дохода, далеко не покрывавшаго производимаго казною на содержаніе ихъ расхода, то по распоряженію Почтоваго Департамента, съ 1-го Января 1873 года вовсе упразднена Крыницкая почтовая станція. Затѣмъ, на основаніи данныхъ объ оборотѣ корреспонденціи въ нѣкоторыхъ почтовыхъ учрежденіяхъ и для доставленія публикѣ большихъ удобствъ въ отношеніи пересылки и своевременнаго полученія корреспонденціи, были составлены предположенія объ измѣненіяхъ по нѣкоторымъ трактамъ нынѣ дѣйствующаго хода почтъ и о закрытіи тѣхъ почтовыхъ трактовъ, по которымъ движеніе почтъ признается излишнимъ. Это послѣднее предположеніе сдѣлано исключительно въ виду того, чтобы съ закрытіемъ ненужнаго хода почтъ, установить болѣе учащенное сообщеніе въ тѣхъ мѣстахъ, которыя по обороту корреспонденціи дѣйствительно требуютъ того. Но проведеніе сихъ предположеній въ исполненіе отложено на текущій

годъ; въ прошедшемъ же сдѣланы лишь измѣненія въ срокахъ отправления почтъ по нѣкоторымъ трактамъ губерніи.

Почтовые станціи содержались въ исправности и почтовая гоньба производилась довольно удовлетворительно, за исключеніемъ большей части тракта по государственному шоссе, весьма дурное состояніе котораго дѣлало ѣзду крайне затруднительною.

Заслуживающихъ вниманія жалобъ на служащихъ въ почтовыхъ учрежденіяхъ ни къ Губернатору, ни къ непосредственному ихъ начальству не поступало.

*г. Народная нравственность.*

Изъ прилагаемой вѣдомости № 5, составленной на основаніи свѣдѣній сообщенныхъ Подпрокурорами Люблинскаго и Яновскаго Судовъ Исправительной Полиціи, видно, что число преступленій, разслѣдованныхъ въ прошедшемъ году судами, составляло 2333, а число осужденныхъ преступниковъ 1854; первыхъ въ сравненіи съ 1872 годомъ было болѣе на 160, а послѣднихъ на 117.

По роду преступленій, самое большое количество ихъ приходится на воровство—кражу (740), нарушеніе устава объ акцизномъ сборѣ (349), нанесеніе поврежденій здоровью (202) и личныхъ обидъ (122), на нападеніе съ насиліемъ (112) и нарушеніе постановленій о паспортахъ (90), которыя представляли преобладающее количество и въ 1872 году, съ тою только разницею, что въ отчетномъ году число нарушеній акцизнаго устава значительно уменьшилось.

Въ числѣ осужденныхъ преступниковъ находилось: мужчинъ 1531 и женщинъ 323, а по сословіямъ: дворянъ потомственныхъ 22, личныхъ 25, купцовъ и торговцевъ 79, мѣщанъ 599, крестьянъ 992, военного 79 и другихъ сословіи 58 человекъ. Цифры эти не представляютъ значительныхъ измѣненій въ сравненіи съ показанными по отчету 1872 года.

По отношенію къ населенію губерніи, одинъ преступникъ приходится на 406 душъ приблизительно. При сравненіи же лѣтъ преступниковъ оказывается, что самое большое число преступныхъ дѣяній совершено въ возрастахъ отъ 31 до 40 и отъ 41 до 50 лѣтъ; несовершеннолѣтнихъ преступниковъ было моложе 17 лѣтъ—17 и отъ 17 до 20—54 человекъ, а свыше 60 лѣтъ обвинено 189 человекъ.

Случаевъ обнаруженія фальшивыхъ кредитныхъ билетовъ и вообще денежныхъ знаковъ не было.

Къ предупрежденію и пресѣченію преступленій оказывала главное содѣйствіе Земская Стража, которая исполняла возложен-

ныя на нее обязанности съ замѣчательнымъ успѣхомъ, обнаруживъ въ минувшемъ году до 30258 разныхъ преступленій и проступковъ, разбиравшихся въ общихъ и гминныхъ установленіяхъ, и задержавъ 11398 преступниковъ, праздношатавшихся и бродягъ, съ коими поступлено по закону.

Съ другой стороны, весьма полезно мѣрою къ предупрежденію преступленій служилъ полицейскій надзоръ, учреждаемый по распоряженію административныхъ и судебныхъ властей, который давалъ возможность слѣдить за поведеніемъ и образомъ дѣйствій подозрительныхъ и неблагонадежныхъ лицъ. Подъ симъ надзоромъ къ 1874 году состояло 906 лицъ, въ томъ числѣ 782 по судебнымъ и 124 по административнымъ рѣшеніямъ; секретный полицейскій надзоръ существовалъ за 52 неблагонадежными въ политическомъ отношеніи лицами.

*е., Арестанты, тюремные замки, этаны, рабочіе и смиреннѣе дома, арестантскія роты гражданскаго вѣдомства.* Для содержанія арестантовъ въ губерніи имѣются:

*а.,* Люблинская Уголовная Тюрьма, по штатному назначенію, на 180 человѣкъ.

*б.,* Яновская Исправительная Тюрьма на 140 человѣкъ.

*в.,* Ивангородская арестантская рота гражданскаго вѣдомства на 500 человѣкъ.

*г.,* 10 дегенціонныхъ арестантскихъ при окружныхъ судахъ.

*д.,* 143 арестантскихъ при гминныхъ управленіяхъ.

Въ сихъ мѣстахъ заключенія, какъ видно изъ приложенія къ вѣдомости № 5, въ теченіе минувшаго года содержалось всего 9907 человѣкъ, на 1531 меньше противъ 1872 года; кромѣ того въ Ивангородской арестантской ротѣ находилось арестантовъ отъ 463 до 491 человѣка.

Обѣ тюрьмы и арестантская рота помѣщаются въ каменныхъ зданіяхъ и въ прошедшемъ году содержались въ полной исправности; о ремонтномъ исправленіи тюремныхъ замковъ пояснено выше въ статьѣ „казенныя зданія.“

Продовольствіе арестантовъ производилось съ подряда, съ платою за суточную порцію одного человѣка въ Яновской тюрьмѣ по  $9^{\frac{89}{100}}$ , а въ Люблинской и арестантской ротѣ по  $9^{\frac{24}{100}}$  коп. Всего же, со всѣми прочими расходами, на содержаніе арестантовъ, въ теченіе проведенныхъ ими въ заключеніи въ Люблинской тюрьмѣ 109,467, въ Яновской 70572 и въ арестантской ротѣ 171858 дней, употреблено въ первой 17,804 руб. 21 коп., во второй 10,573 руб. 70 коп. и въ послѣдней 30,468 р. 34 к., въ общей сложности 58,846 руб. 25 коп., такъ что полное содер-

жаніе одного арестанта въ сутки обошлось казнѣ въ Люблинскомъ тюремномъ замкѣ въ  $16\frac{1}{2}$  к., въ Яновскомъ въ  $14\frac{3}{4}$  коп. а въ Ивангородской арестантской ротѣ въ  $17\frac{1}{2}$  копѣекъ.

На содержаніе detenціонныхъ арестантскихъ, по смѣтѣ и особымъ разрѣшеніямъ, назначено 1625 руб., которые и израсходованы сполна. Арестованныя лица при гминныхъ управленіяхъ содержались на собственный счетъ.

Въ состояніи этаповъ и пересыльныхъ частей въ прошедшемъ году никакихъ перемѣнъ не послѣдовало.

Поведеніе арестантовъ было удовлетворительное и жалобъ съ ихъ стороны на недоброкачественность содержанія не поступало, а равно при срочныхъ и внезапныхъ ревизіяхъ мѣстъ заключенія не обнаружено никакихъ злоупотребленій и важныхъ безпорядковъ.

Арестанты Люблинской Уголовной Тюрьмы употреблялись для занятій на тюремной холщевой фабрикѣ, а содержащіеся въ Ивангородской арестантской ротѣ произвели разныхъ работъ на 10863 руб. 15 коп.

*ж., Пожары.*

Случаевъ пожара, какъ показываетъ прилагаемая вѣдомость № 6, въ минувшемъ году было по городамъ 26 и по уѣздамъ 219, всего 245, или на 40 менше противъ 1872 г. По полицейскимъ дознаніямъ, пожары эти произошли: 15 отъ молніи, 33 отъ дурнаго устройства печей и трубъ, 49 отъ неосторожности, 132 отъ неизвѣстныхъ причинъ и 16 отъ поджога, послѣднихъ сравнительно съ 1872 годомъ менше на 14. Число погорѣвшихъ дворовъ составляло 573, а сумма убытковъ простиралась до 184092 руб., или среднимъ числомъ до 751 руб. отъ каждаго пожара; въ томъ числѣ сгорѣло застрахованнаго имущества на 132683 руб.

Изъ пожаровъ болѣе значительными были:

1., въ пос. Миховѣ, Любартовскаго уѣзда, отъ коего сгорѣли 64 деревянныхъ дома, съ 102 пристройками, застрахованные въ 13765 р.; при чемъ проживавшія въ нихъ 108 семействъ лишились движимаго имущества на 12 тыс. руб. и сдѣлалась жертвою пламени женщина — еврейка.

2., на фольваркѣ Бережницѣ, Грубешовскаго уѣзда, уничтожившія деревянный амбаръ, застрахованный въ 1860 р., съ хранившимся въ немъ хлѣбомъ и движимымъ имуществомъ, застрахованнымъ въ 10 тыс. руб.

3., въ гор. Люблинѣ, истребившій принадлежавшіе евреямъ одноэтажный флигель, каменный оптовой складъ вина и спирта, деревянный сарай и другія хозяйственныя строенія, застрахованныя въ 4680 руб., съ находившимися въ складѣ виномъ и спиртомъ, застрахованными въ 10 тис. руб.

4., въ дер. Стржельцѣ, Грубешовскаго уѣзда, отъ коего сгорѣли помѣщичій жилой флигель, 4 амбара и манежъ, застрахованные въ 4030 руб., съ движимымъ незастрахованнымъ имуществомъ на 11500 рублей.

Въ Сентябрь 1873 года послѣдовало разрѣшеніе бывшаго Намѣстника въ Царствѣ Польскомъ, по соглашенію съ Министерствомъ Внутреннихъ Дѣлъ, на введеніе въ дѣйствіе устава постоянной пожарной команды для гор. Люблина, которое и состоялось 1-го Января настоящаго года. Въ составъ этой команды приняты по вольному найму: городскіе трубочисты, ночные сторожа, фонарная прислуга и состоящіе на жалованьи отъ города люди при городскихъ лошадяхъ для очистки улицъ, подаванія сигналовъ и т. п., при одномъ вольнонаемномъ брантмейстерѣ и его помощникѣ, всего числомъ 62 человекъ.

На содержаніе Люблинской пожарной команды, съ 12 лошадями, назначено въ годъ 10152 руб. 50 коп., которые образуются изъ суммъ уплачивавшихся до настоящаго времени городскою кассою и жителями на наемъ сторожей и содержаніе трубочистовъ, фонарной прислуги и городскихъ лошадей, зачисленныхъ нынѣ въ составъ команды, при чемъ даже образовалась экономія прежнихъ расходовъ въ 2327 руб. 18 коп.

На обязанность составленной такимъ образомъ команды возложено тушеніе пожаровъ, а въ обыкновенное время очистка дымовыхъ трубъ, ночной караулъ по улицамъ, уходъ за освѣщеніемъ города и содержаніе въ чистотѣ улицъ и площадей.

Людемъ пожарной команды дана обыкновенная рабочая одежда, однообразнаго покроя изъ сукна чернаго цвѣта, а для наружнаго ихъ отличія даны на фуражкахъ знаки изъ жести, съ вырѣзкою буквъ Л. П. К., означающихъ наименованіе команды.

Всѣ чины команды пользуются безвозмездно казарменнымъ помѣщеніемъ по холостому положенію, съ отопленіемъ и освѣщеніемъ. Семейнымъ чинамъ предоставлена полная свобода въ способъ продовольствія на получаемое содержаніе, холостые же обязаны продовольствоваться собственною артелью изъ того же содержанія.

При Люблинской пожарной командѣ, кромѣ упомянутого выше числа лошадей, находятся слѣдующіе инструменты:

пожарныхъ наколесныхъ трубъ съ рукавами . . . . .	4.
переносныхъ трубъ . . . . .	2.
бочекъ большихъ и малыхъ . . . . .	12.
багровъ . . . . .	13.
лѣстницъ . . . . .	6.
топоровъ съ чехлами . . . . .	19.
ведеръ желѣзныхъ . . . . .	12.
лопаты и ломовъ . . . . .	26.
фонарей . . . . .	10.
другихъ принадлежностей . . . . .	6.

Въ прочихъ городахъ губерніи правильно организованныхъ пожарныхъ командъ не имѣется, и тушеніе пожаровъ, по существующимъ распоряженіямъ, лежитъ на обязанности самихъ жителей, которые должны содержать на собственный счетъ въ определенномъ количествѣ пожарные снаряды, какъ-то: ведра, багры, ручныя заливныя трубы и лѣстницы; кромѣ того при городскихъ управленіяхъ заведены, по бѣдности городовъ, не въ большомъ впрочемъ количествѣ, пожарныя заливныя трубы и бочки на колесахъ.

По селеніямъ продолжаютъ распространяться гидропульты Инженеръ-механика Барановскаго, приносящіе пользу при тушеніи вначалѣ пожаровъ въ невысокихъ крестьянскихъ строеніяхъ. На пріобрѣтеніе сихъ инструментовъ сельскому населенію выдаются ссуды изъ страховаго фонда съ разсрочкою уплаты, подъ 4% въ годъ.

3., *Различныя происшествія и народныя бѣдствія.*

Особенно замѣчательныхъ происшествій въ губерніи не случилось и минувшій годъ можно считать весьма благоприятнымъ для матеріальнаго быта населенія. Даже градобитія, столь частыя и опустошительныя въ предшествовавшіе годы, въ 1873 году повторялись гораздо рѣже и только жители Томашовскаго, Бѣлгорайскаго, Замостскаго и Красноставскаго уѣздовъ, потерпѣли отъ нихъ болѣе значительныя убытки въ хлѣбѣ, а именно на 2370 десятинахъ до 36505 рублей, что составляетъ менѣе десятой части суммы убытковъ, причиненныхъ градобитіями въ 1872 году. Другихъ народныхъ бѣдствій, кромѣ пожаровъ, упомянутыхъ выше, въ отчетномъ году не было.

**IV. Народное здравіе и общественное призрѣніе.**

*a. Врачи.*

Завѣдываніе врачебною частію въ губерніи сосредоточено во Врачебномъ отдѣленіи Губернскаго Правленія, состоящемъ изъ медицинскаго инспектора, его помощника—губернскаго городского врача, фармацевтическаго ассесора, губернскаго ветеринара и секретари.

Врачей, состоявшихъ въ 1873 году на государственной службѣ, не считая военныхъ, было 26, а именно:

медицинскій инспекторъ . . . . .	1.
городовыхъ врачей . . . . .	2.
посадскій . . . . .	1.
уѣздныхъ врачей . . . . .	10.
больничныхъ . . . . .	9.
ординаторовъ при тюремныхъ лазаретахъ . . . . .	2.
при учебныхъ заведеніяхъ . . . . .	1.

Штатныхъ ветеринарныхъ врачей находилось . . . . .	5.
изъ нихъ: губернской . . . . .	1.
окружныхъ . . . . .	3.
карантинный . . . . .	1.

Штатныхъ фельдшеровъ . . . . .	23.
въ томъ числѣ: городскою . . . . .	1.
при уѣздныхъ врачахъ . . . . .	10.
при больницахъ . . . . .	10.
при тюремныхъ лазаретахъ . . . . .	2.

Городскихъ акушеровъ . . . . .	6.
Сельскихъ повивальныхъ бабокъ . . . . .	35.

Вольнопрактикующихъ числилось:

врачей . . . . .	25.
фельдшеровъ . . . . .	142.
акушеровъ . . . . .	39.

По числу 734018 жителей губерніи, кромѣ расположенныхъ въ ней войскъ, приходится одинъ врачъ на 14393, одинъ фельдшеръ на 4449 душъ обоюго пола и одна акушерка и повивальная бабка на 4728 женщинъ всѣхъ прочихъ сословій приблизительно. Казенныхъ аптекъ не имѣется, а частныхъ 29, изъ коихъ 6 въ губернскомъ городѣ, а прочія въ уѣздахъ; при нихъ находилось:

аптекарей и магістровъ фармаціи . . . . .	9.
провизоровъ и управляющихъ аптеками . . . . .	20.
аптекарскихъ помощниковъ . . . . .	12.

фармацевтическихъ учениковъ . . . 27.

Больничныхъ аптекъ, завѣдываемыхъ фельдшерами и сестрами милосердія 4.

По отношенію къ числу жителей, одна изъ упомянутыхъ частныхъ аптекъ приходится въ губернскомъ городѣ на 4336, въ уѣздахъ на 30783, а вообще на 25311 душъ обоего пола.

Въ теченіе 1873 года въ 6 аптекъ губернскаго города поступило рецептовъ 44233 на сумму 21269 р. 90 к., въ 23 уѣздныя 54299 рецептовъ на 26988 р. 70 к., а всего 98532 рецепта на сумму 48258 р. 60 к.; отсюда, на каждую аптеку губернскаго города пришлось среднимъ числомъ 7372 рецепта на 3544 р. 95 к., тогда какъ на каждую изъ уѣздныхъ выпало всего по 2361 рецептъ, стоимостью въ 1173 р. 42 к.

Столь значительная разница въ кругѣ дѣйствій губернскихъ и уѣздныхъ аптекъ, объясняется тѣмъ, что въ числѣ населенія, приходящагося на долю сихъ послѣднихъ, заключается огромное большинство крестьянскаго и мѣщанскаго сословія, которыя по бѣдности, предрасудкамъ и отдаленности врачей, рѣдко обращаются къ медицинской помощи, а предпочитаютъ пользоваться домашними средствами.

Медицинскіе чины исполняли возложенныя на нихъ обязанности вполнѣ усердно и кромѣ своихъ прямыхъ служебныхъ обязанностей, въ теченіе года: произвели 6 химическихъ и 1 микроскопическое изслѣдованій, 231 вскрытіе мертвыхъ тѣлъ, дали 28 заключеній по судебно-медицинскимъ вопросамъ и составили разныхъ свидѣтельствъ и актовъ 325.

Случаевъ привитія предохранительной оспы дѣтямъ и взрослымъ въ губерніи было: 33862 съ хорошимъ успѣхомъ, 287 съ сомнительнымъ и 79 неудавшихся, а всего 34228, въ сравненіи съ 1872 годомъ на 10058 болѣе, по случаю появленія въ прошедшемъ году осенней эпидеміи, о которой сказано ниже.

Отъ сифилитической болѣзни въ больницахъ губерніи пользовалось 352 человека, на 82 болѣе противъ 1872 года; одинъ сифилитическій больной приходился на 10 лечившихся отъ другихъ болѣзней и на 2085 душъ всего населенія губерніи, безъ войскъ. Для ограниченія распространенія этой болѣзни, по распоряженію Губернскаго и уѣздныхъ антисифилитическихъ Комитетовъ, производились періодическія освидѣтельствованія публичныхъ женщинъ, а въ г. Люблинѣ кромѣ того подверга-

лись время от времени врачебнымъ осмотрамъ пекари, мясники и трактирная прислуга.

*б. Больницы и дома умалишенныхъ.* Для поданія помощи заболѣвающимъ въ губерніи существуетъ 12 больницъ гражданскаго вѣдомства, изъ коихъ 9 для христіанъ и 3 еврейскихъ, а кромѣ того 2 тюремныхъ лазарета. Изъ приложенной въ концѣ настоящаго отчета особой подробной вѣдомости о состояніи за прошедшій годъ подвѣдомственныхъ Губернскому Совѣту Общественнаго Призрѣнія заведеній видно, что въ больницахъ губерніи содержалось 3951 душъ обоого пола, изъ коихъ 3248 выздоровѣло, 398 умерло и 305 осталось къ 1874 году; въ частной практикѣ больныхъ было 26984 человѣка, изъ нихъ 21550 выздоровѣло, 5155 умерло и 279 осталось на излеченіи. Въ сравненіи съ 1872 годомъ, число больныхъ въ больницахъ уменьшилось на 43, но за то въ частной практикѣ увеличилось на 7363 души, по случаю появленія въ губерніи эпидемическихъ холеры и оспы, о коихъ сказано ниже.

На содержаніе больничныхъ заведеній, въ отчетномъ году, съ остаткомъ отъ предшествовавшаго, поступило 65108 р. 9  $\frac{1}{4}$  к., изъ коихъ на содержаніе больницъ и пользовавшихся въ нихъ больныхъ, за проведенные послѣдними 106160 дней, израсходовано 56707 р. 68  $\frac{3}{4}$  к. и осталось въ сбереженіи къ 1874 году 8400 р. 40  $\frac{1}{2}$  к.

Ежедневное число больныхъ по каждой больницѣ отдѣльно и содержаніе одного больного въ сутки, показано въ прилагаемой вѣдомости. Капиталы больницъ, хранящіеся въ Польскомъ Банкѣ и ипотечно обезпеченные, составляли 153516 р. 35 к.

По распоряженію Губернскаго Совѣта Общественнаго Призрѣнія, постоянно заботящагося объ улучшеніи хозяйства и состоянія больницъ, въ прошедшемъ году произведены слѣдующія работы:

въ больницѣ Св. Викентія въ г. Люблинѣ построенъ новый заборъ и отремонтированъ флигель на 191 руб. 95 коп.;

въ больницѣ Св. Іоанна покрашено все зданіе и поставлены двѣ печи за 68 руб.;

въ больницѣ Св. Іосифа сдѣланы новыя окна и другія поправки на 197 руб. 77 коп.;

въ Еврейской больницѣ губернскаго города починены и покрашены полы на 72 руб. 98 коп.;

въ больницѣ Св. Франциска въ г. Красновѣ произведено капитальное исправленіе зданія на сумму 2557 руб. 84  $\frac{1}{2}$  коп.;

въ больницѣ Св. Ядвиги въ г. Грубешовѣ ремонтировалось зданіе за 194 руб. 70 коп.;

въ больницѣ Св. Карла въ Ново-Александріи устроены желѣзныя водопроводныя трубы за 137 руб. 85 коп.

Озабочиваясь же устройствомъ больницъ въ Любартовекомъ, Томашовскомъ, Бѣлгорайскомъ, Яновскомъ и Холмскомъ уѣздахъ, жители которыхъ будучи вынуждены отправлять больныхъ въ заведенія сосѣднихъ уѣздовъ, испытываютъ въ этомъ отношеніи большое неудобство, вредно отражающееся на состояніи народнаго здравія въ означенныхъ мѣстностяхъ, Губернскій Совѣтъ Общественнаго Призрѣнія потребовалъ отъ Уѣздныхъ Совѣтовъ соображенія о способахъ и средствахъ къ устройству въ этихъ уѣздахъ больницъ, состоящія нынѣ въ разсмотрѣніи Губернскаго Совѣта.

Въ гор. Томашовѣ, на устройство больницъ, въ прошломъ году собрано частныхъ пожертвованій 108 р. 59 к., которыя вмѣстѣ съ поступившими на эту же цѣль въ 1872 году составляютъ сумму 728 руб. 9  $\frac{1}{2}$  коп., далеко недостаточную еще на покрытіе всѣхъ расходовъ по постройкѣ больницы.

Существующія въ губерніи больничныя заведенія помѣщаются въ собственныхъ зданіяхъ, которыя за исключеніемъ христіанской больницы въ г. Замостьѣ, имѣющей очень тѣсное и неудобное помѣщеніе, хорошо приспособлены къ своему назначенію и въ прошедшемъ году содержались въ полной исправности, такъ что при ревизіи больницъ медицинскимъ Инспекторомъ, никакихъ злоупотребленій и важныхъ недостатковъ не обнаружено.

При каждой больницѣ состоятъ врачъ и фельдшеръ; сестры милосердія, числомъ 13, распределены при 3 больницахъ.

Лечебницъ для приходившихъ въ губернію не имѣется; для пользованія же умалишенныхъ существуютъ въ гор. Люблинѣ два отдѣленія: мужское—при больницѣ Св. Іоанна и женское—при больницѣ Св. Влентія, изъ коихъ въ первомъ въ 1873 году содержалось 60, а въ послѣднемъ 19 больныхъ.

в., *Эпидеміи и эпизоотіи.*

Изъ эпидемическихъ болѣзней, въ прошедшемъ году свирѣпствовали натуральная оспа и холера. Первая была особенно сильна въ Замостеекомъ, Бѣлгорайскомъ, Ново-Александрійскомъ, Любартовекомъ и Яновскомъ уѣздахъ и поражала не только дѣтей, но и взрослыхъ, въ особенности женщинъ. Всѣхъ забо-

дѣвшихъ осною въ губерніи насчитывалось до 5530, изъ коихъ выздоровѣло 3415 и умерло 2115; процентъ смертности составлялъ 38,13%, т. е. почти вдвое болѣе противъ 1872 года. Для скорѣйшаго прекращенія этой эпидеміи, было сдѣлано распоряженіе о принудительномъ вторичномъ оспопрививаніи, которое однако по причинѣ предразсудковъ и недовѣрія жителей, въ особенности простонародья, къ этой операціи, не имѣло желаемаго распространенія; тѣла умершихъ отъ оспы были предаваемы землѣ въ сокращенный срокъ.

Холера, прекратившись въ началѣ прошлаго года, черезъ три мѣсяца, именно въ Іюнѣ, показала сь снова и господствовала сь болѣею силою, нежели въ 1872 году. Первый случай появленія возобновившейся холеры имѣлъ мѣсто въ г. Люблинѣ, гдѣ заболѣлъ и умеръ сплавщикъ на плотахъ изъ Австрійскихъ подданныхъ, а затѣмъ холера стала распространяться между сплавщиками на рѣкахъ Вислѣ и Бугѣ, въ предѣлахъ Ново-Александрійскаго и Грубешовскаго уѣздовъ. По симъ даннымъ и въ виду недопущенія дальнѣйшаго развитія этой болѣзни, было сдѣлано распоряженіе объ открытіи временныхъ холерныхъ больницъ въ губернскомъ городѣ и другихъ мѣстностяхъ, а сь разрѣшенія бывшаго Намѣстника въ Царствѣ Польскомъ, учрежденъ при главномъ переходномъ пунктѣ въ Лонжжѣ-Закликовскомъ, Яновскаго уѣзда, врачебно-полицейскій осмотръ прибывающихъ изъ-за границы рабочихъ. Но не смотря на эту предосторожность и соблюденіе по всей губерніи врачебно-полицейскихъ антихолерныхъ мѣръ, эпидемія эта начала появляться въ Яновскомъ и Томашовскомъ уѣздахъ и особенно сильно въ посадѣ Тарноградѣ, Бѣлгорайскаго уѣзда, пограничномъ сь Галиціею, а отсюда распространилась на всѣ уѣзды и губернскій городъ. Этотъ послѣдній, по распоряженію губернскаго антихолернаго комитета, былъ раздѣленъ на 6 участковъ, сь назначеніемъ въ каждый по два врача и учрежденіемъ ночныхъ дежурствъ врачей для поданія немедленной помощи заболѣвающимъ.

Умершихъ отъ холеры было предписано хоронить въ сокращенный срокъ, а домовладѣльцы обизаны были заботиться о надлежащей чистотѣ дворовъ и ежедневно, во время жары, нѣсколько разъ поливать улицы для освѣженія воздуха. Въ другія мѣстности губерніи, по мѣрѣ необходимости, командировались служащіе и вольнопрактикующіе врачи и фельдшера; по распоряженію же бывшаго Намѣстника въ Царствѣ, приняты мѣры

въ отклоненію католиковъ отъ сборищъ въ мѣстахъ чудотворныхъ икопъ, а евреевъ отъ поѣздовъ къ раввинамъ.

Отъ холеры наиболѣе пострадалъ низшій классъ населенія, по преимуществу еврей, живущіе въ грязной обстановкѣ, при скудной пищѣ и врожденной склонности къ нечистотѣ; особенно же холера была сильна въ Грубешовскомъ, Бѣлгорайскомъ, Ново-Александрійскомъ и Томашовскомъ уѣздахъ. Всѣхъ заболѣвшихъ ею было 7313 человекъ, изъ нихъ 3909 выздоровѣли, 3328 умерли и 76 остались на излеченіи къ текущему году.

Процентъ смертности отъ эпидемической холеры составлялъ 45,5%, а въ холерныхъ больницахъ города Люблина достигалъ 51%, между тѣмъ какъ въ эпидемію 1872 года, онъ не превышалъ 26%.

Съ концомъ прошлаго года холера держалась еще въ нѣкоторыхъ мѣстностяхъ, но уже въ слабой степени.

Изъ эпизоотическихъ болѣзней важнѣйшею была чума рогатаго скота, которая первоначально появилась въ Грубешовскомъ уѣздѣ и не смотря на принятіе всѣхъ надлежащихъ мѣръ предосторожности, вскорѣ распространилась по Томашовскому, Холмскому, Красноставскому и Люблинскому уѣздамъ, занявъ собою 43 мѣстности, въ коихъ изъ общаго числа скота — 7386 штукъ, заболѣло 1702, пало 141, убито больныхъ 1558, убито подозрительныхъ 766, выздоровѣло 3. Кромѣ того, въ нѣкоторыхъ мѣстностяхъ губерніи въ прошедшемъ году появлялись сибирская язва, овечья оспа и сапъ у лошадей, которые впрочемъ не достигали значительныхъ размѣровъ и вскорѣ были прекращаемы.

Въ губерніи находится одинъ карантинъ въ Грубешовскомъ уѣздѣ, близъ дер. Лушкова, при рѣкѣ Бугѣ и одна скоторевизионная станція въ г. Люблинѣ. Изъ нихъ въ теченіе прошлаго года чрезъ первый прогнано домашнихъ животныхъ: рогатаго скота 51, телятъ 6, лошадей 1615, овецъ 6909, козъ 6 и свиней 775, а на послѣднюю изъ двухдневнаго Влодавскаго карантина приведено: забужныхъ воловъ 2089 и коровъ 2465 штукъ.

При тщательномъ осмотрѣ сихъ животныхъ въ карантинѣ и скоторевизионной станціи, на нихъ не обнаружено никакихъ признаковъ заразительныхъ болѣзней.

На продовольствіе жителей губернскаго города, въ минувшемъ году употреблено туземнаго и пригоннаго скота: воловъ 3554, коровъ 4184, телятъ 2503, свиней 2632, барановъ и овецъ 2555, а всего 15428 штукъ.

г., *Насильствен-  
ная смерть.*

Изъ приложенной къ этой статьѣ вѣдомости подь № 7, видно, что въ отчетномъ году въ губерніи умерло:

насилъственной смертію . . . . .	15	человѣкъ
отъ самоубійства . . . . .	15	„
скоропостижно . . . . .	113	„
отъ случайностей . . . . .	295	„
найдено мертвыхъ тѣлъ . . . . .	6	„

а всего . . . . . 444,

на 36 болѣе противъ 1872 года; въ томъ числѣ умерло по городамъ 36 и по уѣздамъ 408.

По сравненіи сихъ данныхъ съ 1872 годомъ, оказывается, что число случаевъ насильственной смерти, отъ самоубійства, скоропостижной и найденныхъ мертвыхъ тѣлъ уменьшилось на 38, а число смертей отъ разныхъ случайностей увеличилось на 74, при чемъ большая часть этого увеличенія приходится на смерти отъ неизвѣстныхъ причинъ.

По отношенію къ числу жителей губерніи, показанное количество насильственныхъ и случайныхъ смертей составляетъ 0,17 процента всего населенія и относится къ обыкновенной смертности какъ 1:56 приблизительно.

д., *Богдѣльни.*

Изъ упомянутой выше, въ статьѣ о больницахъ, вѣдомости о состояніи подвѣдомственныхъ Губернскому Совѣту Общественнаго Призрѣнія заведеній, видно, что въ губерніи въ 1873 году находилось 2 главныхъ дома призрѣнія, 13 приходскихъ и 3 дѣтскихъ пріюта, а всего 18 благотворительныхъ заведеній, изъ коихъ 1 приходской домъ призрѣнія и 2 пріюта состоятъ въ ближайшемъ вѣдѣніи частнаго Польскаго благотворительнаго общества, которое и содержитъ эти заведенія на собственный счетъ.

Во всѣхъ сихъ заведеніяхъ въ минувшемъ году призрѣвалось 321 человекъ, на содержаніе коихъ поступило 17488 руб. 89 <sup>1</sup>/<sub>4</sub> коп. и израсходовано 12595 руб. 79 <sup>3</sup>/<sub>4</sub> коп., считая въ томъ числѣ и издержки по содержанію самыхъ заведеній.

Но независимо денежныхъ средствъ, состоявшихъ главнымъ образомъ изъ добровольныхъ пожертвованій и процентовъ съ капиталовъ, хранящихся въ Польскомъ Банкѣ и обезпеченныхъ на ипотеку, составляющихъ всего 63598 руб. 73 коп., на содержаніе призрѣваемыхъ въ богоугодныхъ заведеніяхъ поступали отъ частныхъ лицъ приношенія подь видомъ готоваго платья и жиз-

ненных припасовъ, что значительно сокращало расходование собственныхъ денежныхъ средствъ заведеній и объясняетъ разноеобразіе показанной по вѣдомости въ различныхъ заведеніяхъ стоимости дневнаго содержанія каждаго призрѣваемаго, рассчитаннаго лишь по отношенію къ расходамъ денежныхъ средствъ заведеній.

Находящіеся въ губерніи дома призрѣнія и пріюты помѣщаются въ собственныхъ зданіяхъ и въ отчетномъ году содержались въ исправности; по распоряженію Губернскаго Совѣта Общественнаго Призрѣнія, вновь отстроены приходской домъ призрѣнія въ гор. Бѣлгородѣ, пострадавшій отъ пожара, на что употреблено 483 р. 60 к., изъ коихъ 236 руб. были пожертвованы частными лицами.

Кромѣ означенныхъ выше заведеній, въ губернскомъ городѣ находится пріютъ для дѣтей и сиротъ православнаго исповѣданія, состоящій въ непосредственномъ вѣдѣніи и на иждивеніи Русскаго Благотворительнаго Общества. Въ семь пріютѣ содержалось 13 мальчиковъ и 11 дѣвочекъ, всего 24, на содержаніе коихъ въ минувшемъ году собрано пожертвованій и ежегодныхъ взносовъ членовъ общества, съ остаткомъ отъ 1872 года, 7018 р. 40 коп. и израсходовано 2204 руб. 33 коп., а остальные 4814 р. 7 коп. перенесены на приходъ текущаго года и часть изъ нихъ обращена въ процентныя бумаги.

Затѣмъ, въ губерніи существуетъ еще нѣсколько домовъ призрѣнія старцевъ и калѣкъ, состоящихъ въ завѣдываніи гминныхъ управленій и помѣщающихся при приходскихъ костелахъ; но заведенія эти какъ по числу призрѣваемыхъ въ нихъ, такъ и по обороту своихъ денежныхъ средствъ, составляющихся единственно изъ частныхъ пожертвованій, весьма незначительны.

Не смотря на достаточное развитіе въ губерніи общественной и частной благотворительности, нищенство довольно распространено, въ особенности въ губернскомъ городѣ, куда стекается изъ сосѣднихъ деревень и посадовъ за сборомъ подаяній много бѣдняковъ, не желающихъ по лѣности и праздности своей, снискивать пропитаніе собственнымъ трудомъ. Городекое полицейское начальство строго слѣдитъ за появленіемъ такихъ лицъ и замѣченныхъ въ нищенствѣ немедленно высылаетъ на мѣста ихъ жительства, подъ строгій надзоръ гминной власти. Мѣра эта хотя и приноситъ большую пользу и содѣйствовала значительному уменьшенію числа нищихъ въ губернскомъ городѣ за

послѣднее время, но для полного искорененія нищенства она недостаточна, такъ какъ высылаемые на мѣста жительства нищія часто ускользаютъ отъ надзора гминной власти и появляются снова въ городѣ.

Въ этомъ отношеніи было бы всего полезнѣе учрежденіе въ г. Люблинѣ рабочаго дома, котораго однако, не смотря на сознаваемую его необходимость, до сихъ поръ не устроено, по недостатку помѣщенія и свободныхъ денежныхъ средствъ въ городской кассѣ.

#### V. Народное просвѣщеніе.

*а., Учебныя заведенія.*

Учебныхъ заведеній въ губерніи, какъ видно изъ приложенной подъ № 8 вѣдомости, къ концу прошедшаго года состояло: 1 институтъ сельскаго хозяйства и лѣсоводства въ посадѣ Ново-Александріи, 2 мужскія классическія гимназіи въ городахъ Люблинѣ и Холюѣ, 1 женская въ губернскомъ городѣ, 2 мужскія прогимназіи въ Замостьѣ и Грубешовѣ, 1 женская въ Замостьѣ, 1 женское шестиклассное училище и 1 учительская семинарія, съ образцовымъ при ней училищемъ въ г. Холюѣ, 296 одноклассныхъ и 13 двуклассныхъ начальныхъ училищъ, 9 воскресно-ремесленныхъ, 1 воскресно-коммерческое, 36 евангелическихъ начальныхъ училищъ (канторатовъ), 2 духовныя семинаріи, 1 школа для приготовления дьячковъ въ греко-уніатскіе приходы и 8 частныхъ учебныхъ заведеній, а всего 376. Въ теченіе года закрытъ 1 канторатъ въ губернскомъ городѣ и соединено съ другимъ 1 одноклассное начальное училище; вновь открыты: 1 начальное училище и 1 частное учебное заведеніе въ губернскомъ городѣ, 3 такихъ же заведенія въ Грубешовѣ и Ново-Александріи и 10 канторатовъ по уѣздамъ; затѣмъ въ 1873 году прибыло 13 учебныхъ заведеній.

Число учащихся во всѣхъ учебныхъ заведеніяхъ составляло 14688 душъ, изъ коихъ было 10525 мужчинъ и 4163 женщины, въ сравненіи съ 1872 годомъ болѣе первыхъ на 510, а послѣднихъ на 1078, всего на 1588 человекъ. Увеличеніе это главнымъ образомъ падаетъ на одноклассныя и двуклассныя начальныя училища и кантораты; въ классическихъ же гимназіяхъ число воспитанниковъ уменьшилось на 212.

Къ общему числу жителей губерніи число учащихся относится какъ 1:51, или одинъ ученикъ приходится на 35 мужчинъ и одна ученица на 91 женщину приблизительно; противъ

1872 года пропорція эта увеличилась, въ особенности по отноше-  
нію къ женскому полу.

Въ числѣ учащихся было:

	обоего пола.	прибыль про- тивъ 1872 г.
Православныхъ . . . . .	374	61.
Греко-уніатовъ . . . . .	5607	457.
Католиковъ . . . . .	7345	870.
Лютеранъ . . . . .	1019	172.
Евреевъ . . . . .	343	28,

а по сословіямъ они распредѣлялись слѣдующимъ образомъ:

	обоего пола.	прибыль про- тивъ 1872 г.
дѣтей дворянъ и чиновниковъ	972	28.
духовнаго званія . . . . .	355	29.
городскихъ сословій . . . . .	3155	196.
сельскихъ обывателей . . . . .	10153	1335.
иностранцевъ . . . . .	53	„

Въ распредѣленіи учебныхъ заведеній по губерніи замѣ-  
чается особенная неравномѣрность лишь по отноше-  
нію къ начальнымъ училищамъ, коихъ въ нѣкоторыхъ мѣстностяхъ, какъ  
напр. въ Люблинскомъ уѣздѣ, весьма не достаточно, такъ что  
одно училище едва приходится на 4800 душъ, въ другихъ же  
мѣстностяхъ почти на каждую тысячу душъ имѣется по одному  
училищу.

Учебное начальство въ прошедшемъ году весьма дѣятельно  
заботилось объ открытіи начальныхъ училищъ, но старанія его  
большою частію оставались безуспѣшными, такъ какъ сельскіе  
жители, по бѣдности, неурожаемъ и другимъ причинамъ, укло-  
нялись отъ учрежденія сихъ училищъ, откладывая таковое до  
болѣе благоприятнаго времени.

б., *Народное обра-  
зованіе.*

Въ минувшемъ году, среднія учебныя заведенія подверглись  
преобразованію на основаніяхъ Высочайше утвержденного 30  
юля 1871 года устава гимназій и прогимназій Министерства  
Народнаго Просвѣщенія, который и введенъ по губерніи въ  
дѣйствіе съ началомъ текущаго 187<sup>3</sup>/<sub>4</sub> учебнаго года. Незави-  
симо отъ усиленія преподаванія древнихъ языковъ и матема-  
тики, реформа эта сопровождалась важнымъ вліяніемъ на улуч-  
шеніе внутренней жизни среднихъ учебныхъ заведеній, вслѣд-  
ствіе учрежденія приготовительныхъ классовъ и привлеченія

къ самому дѣятельному участию въ дѣлѣ воспитанія учителей, посредствомъ введенія института классныхъ наставниковъ и ихъ помощниковъ. До сего времени, поступающіе въ гимназіи и прогимназіи дѣти оказывались болѣею частію не исполнѣ подготовленными домашнимъ воспитаніемъ и мало ознакомленными съ русскимъ языкомъ, что весьма затрудняло успѣхъ дальнѣйшаго ихъ образованія и составляло важный недостатокъ прежняго устава.

Нынѣ же, съ учрежденіемъ приготовительныхъ классовъ, въ которыхъ дѣти, пробывъ годъ или два, приобрѣтутъ не только свѣдѣнія необходимыя для поступленія въ гимназію или прогимназію, но и навыкъ правильно и ясно выражаться на русскомъ языкѣ, недостатокъ этотъ исполнѣ устранится. Съ другой стороны, введеніе института классныхъ наставниковъ и помощниковъ ихъ въ значительной степени облегчило учебному начальству надзоръ за поведеніемъ и успѣхами воспитанниковъ не только въ стѣнахъ учебныхъ заведеній, но и на квартирахъ, такъ какъ помощники классныхъ наставниковъ имѣютъ прямую свою обязанностію посѣщать учениковъ по домамъ, помогая имъ въ приготовленіи уроковъ и упражняясь въ русскомъ языкѣ. Благодаря сему обстоятельству, успѣхи воспитанниковъ среднихъ учебныхъ заведеній къ концу прошлаго года представляли лучшіе результаты нежели за 1872 годъ, а равно и поведеніе ихъ было исполнѣ удовлетворительное, случившіеся же въ теченіе года проступки не выходили изъ ряда обыкновенныхъ дѣтскихъ шалостей.

Успѣхъ народнаго образованія за прошедшій годъ въ низшихъ учебныхъ заведеніяхъ, въ особенности въ сельскихъ начальныхъ училищахъ, по сообщенію Начальника Холмской Учебной Дирекціи, можно считать почти удовлетворительнымъ. Полнотѣ этого успѣха препятствуетъ существующій до сихъ поръ между сельскимъ населеніемъ обычай не посылать дѣтей своихъ въ училище непрерывно въ теченіе цѣлаго учебнаго года. Во многихъ начальныхъ училищахъ, поступающіе вновь ученики весьма скоро прекращаютъ посѣщать училище, или же совсемъ выбываютъ, не успѣвши ничему научиться основательно. Города и нѣкоторые посады находятся относительно сего въ лучшемъ положеніи, потому что тамъ ученье продолжается въ большинствѣ цѣлый учебный годъ.

Самое населеніе въ тѣхъ мѣстностяхъ, гдѣ начальныя училища уже учреждены, относится къ нимъ довольно сочувственно; исключенія составляютъ немногія деревни, въ которыхъ жители уклоняются иногда отъ взноса училищной складки и вовсе почти не посылаютъ дѣтей въ школу.

Въ этомъ отношеніи, минувшій годъ представляетъ только одинъ случай особенно рѣзкаго упорства крестьянъ, имѣвшій мѣсто въ д. д. Брацеевицы и Закржевъ, Ново-Александрійскаго уѣзда, жители которыхъ отказались посылать своихъ дѣтей въ училище и улачивать складку на постройку училищнаго дома, мотивировавъ свой отказъ, между прочимъ, нежеланіемъ обучать своихъ дѣтей на употребляемомъ въ начальномъ училищѣ, какъ и во всѣхъ учебныхъ заведеніяхъ губерніи, русскомъ языкѣ.

Въ тѣхъ мѣстностяхъ, гдѣ начальныхъ училищъ до сихъ поръ еще не учреждено, отсутствіе таковыхъ зависитъ отъ равнодушія жителей къ образованію, пользу и необходимость котораго они не вполне понимаютъ. Улучшенія въ этомъ случаѣ должно ожидать отъ времени, а именно, когда нынѣ существующія училища придутъ въ положеніе болѣе удовлетворительное, тогда можно надѣяться, что въ массѣ населенія проникнетъ болѣе правильный взглядъ на дѣло народнаго образованія и примѣръ соседей, имѣющихъ у себя школу, скорѣе найдутъ себѣ подражаніе въ тѣхъ деревняхъ, которыя таковой не имѣютъ.

Духовенство относится къ народному образованію по принятой системѣ и русскому направленію, если не вполне сочувственно, то и безъ особеннаго явнаго противодѣйствія. Въ училищахъ для католическаго населенія, мѣстные приходскіе настоятели иногда изъявляютъ желаніе преподавать Законъ Божій безвозмездно; въ училищахъ для греко-уніатовъ, мѣстные священники во многихъ школахъ исполняютъ обязанности законоучителей, съ особымъ за трудъ ихъ вознагражденіемъ.

Частныхъ учителей въ губерніи весьма мало и потому вліяніе ихъ на успѣхъ народнаго образованія почти ничтожно; открытое же въ губернскомъ городѣ I частное учебное заведеніе, съ курсомъ классической прогимназіи, имѣетъ цѣлю приготовленіе дѣтей къ поступленію въ гимназіи, но по недавнему своему учрежденію, еще не успѣло заявить положительныхъ результатовъ своей дѣятельности.

По представленіямъ Начальника Дирекціи, въ отчетномъ году Попечителемъ Варшавскаго Учебнаго Округа выдано свидѣтельство на званіе домашнихъ учительницъ 5 и на званіе частныхъ начальныхъ учителей и наставницъ 4.

Объ улучшеніи народнаго образованія Холмска Дирекція прилагаетъ всевозможныя заботы и въ этомъ отношеніи всѣ учрежденія и лица, имѣющія какое либо отношеніе къ учебной администраціи, напр. уѣздные начальники, комиссары по крестьянскимъ дѣламъ, жандармское вѣдомство, оказываютъ должное содѣйствіе.

*в.. Ученыя общества, музеи, библиотеки и проч.* Особыхъ замѣчательныхъ мѣръ къ содѣйствію народному образованію, какъ напр. открытія музеевъ, ученыхъ обществъ и т. п., въ минувшемъ году предпринимается не было; проходили лишь періодическіе съѣзды учителей начальныхъ училищъ въ гор. Холмѣ, имѣвшіе цѣлю обсужденіе способовъ и мѣръ къ распространенію образованія въ народной массѣ. Библиотеки же имѣются не только при всѣхъ среднихъ учебныхъ заведеніяхъ, но и при начальныхъ училищахъ и учебное начальство постоянно заботится о пополненіи ихъ въ достаточномъ количествѣ учебниками и книгами, необходимыми для чтенія и пособія учащимся.

Къ концу прошлаго года въ фундаментальныхъ и учебныхъ бібліотекахъ среднихъ учебныхъ заведеній находилось книгъ и брошюръ 10962 разныхъ названій, а въ начальныхъ училищахъ 765, въ сравненіи съ 1872 годомъ болѣе въ первыхъ на 311, а въ послѣднихъ на 70 сочиненій, которыя вновь приобрѣтены въ отчетномъ году; въ имѣющихся при среднихъ учебныхъ заведеніяхъ кабинетахъ состояло: въ физическихъ 599 и естественныхъ наукъ 3573 предмета; наконецъ прочихъ учебныхъ пособій во всѣхъ учебныхъ заведеніяхъ было 3346.

Вообще же учебныя заведенія губерніи снабжены всѣмъ необходимымъ какъ для учащихся, такъ и для преподавателей.

Книжныхъ лавокъ и магазиновъ, принадлежащихъ частнымъ лицамъ, въ губерніи находится 7, изъ нихъ при 1 магазинѣ въ губернскомъ городѣ состоитъ бібліотека для чтенія. Типографій имѣется 1 казенная при губернскомъ правленіи и 8 частныхъ, литографій 4, словолитня 1 и фотографій 2; кромѣ того при уѣздныхъ управленіяхъ состоятъ литографныя станки для печатанія циркулярныхъ распоряженій.

*О ходъ крестьянскаго дѣла.* Дѣятельность мѣстнаго учрежденія по крестьянскимъ дѣламъ въ отношеніи поземельнаго и бытоваго устройства крестьянъ и мѣщанъ, продолжалась въ 1873 году въ томъ же направленіи, какъ и въ прошедшихъ годахъ.

Состоящими при Коммисарахъ по крестьянскимъ дѣламъ десятью штатными Землемѣрами и нанятыми на лѣтнее время нѣсколькими частными Землемѣрами производились: дальнѣйшая повѣрка и измѣреніе крестьянскихъ и мѣщанскихъ земель, отграниченіе сихъ земель отъ постороннихъ владѣній, раздѣленіе на подворные участки и вообще приведеніе въ положительную извѣстность и снятіе на планы крестьянскихъ надѣловъ. Такимъ образомъ въ теченіе года произведено повѣрочныхъ межевыхъ работъ по 25 селеніямъ на 13630 морговъ, а новой съемки по 105 селеніямъ на 56702 морга. Со стороны же Губернскаго Присутствія и Коммисаровъ, по мѣрѣ производства межевыхъ работъ, производились разбирательства относительно споровъ по владѣнію землею, составлялись протоколы окопцеванія, исправлялись на основаніи сихъ документовъ утвержденныя ликвидационныя таблицы и данныя и вообще дѣлались распоряженія къ окончательному поземельному устройству крестьянъ—снабженіемъ Обществъ планами ихъ надѣловъ, и если до сего времени дѣло это не приведено къ окончанію, то причиною тому послужило то обстоятельство, что многіе межевые документы, составленные въ прежнее время и не соответствовавшіе вполнѣ изданнымъ въ концѣ 1871 года межевымъ правиламъ, были дополняемы и передѣлываемы, на что потребовалось много труда и времени.

Относительно охраненія предоставленныхъ крестьянамъ правъ и устройства ихъ быта, дѣятельность учрежденія по крестьянскимъ дѣламъ въ 1873 году выражается тѣмъ, а) что согласно изданнымъ въ 1869 году правиламъ, роздано безземельнымъ освобожденныхъ отъ временной аренды 1649 мор. 57 пр. подуховныхъ земель, на которые составлено 13 данныхъ, заключающихъ 422 усадьбы, б) что вслѣдствіе неуклоннаго наблюденія за точнымъ исполненіемъ изданныхъ правилъ о порядкѣ пользованія крестьянами предоставленными имъ сервитутами, споры о нарушеніи и превышеніи сихъ правъ постепенно уменьшаются такъ, что изъ числа возникшихъ въ прошедшемъ году по сему предмету дѣлъ было дѣйствительныхъ нарушеній со стороны крестьянъ 37, а со стороны владѣльцевъ имѣній 19, всего 56—менѣе противу 1872 г. 13-ю нарушеніями, в) по охраненію имущества

малолѣтнихъ, оставшихся послѣ умершихъ крестьянъ—хозяевъ, учреждено подъ наблюденіемъ Коммисаровъ 809 опекъ и на дѣйствія въ этомъ отношеніи гминныхъ должностныхъ лицъ жалобъ не поступало; *г*) судебная часть въ гминахъ принимаетъ все болѣе и болѣе правильное направление и гминные суды становятся вполнѣ органическимъ учрежденіемъ. Въ теченіе 1873 года состоялось во всѣхъ гминныхъ судахъ приговоровъ, внесенныхъ въ установленныя для нихъ книги: по дѣламъ судебно-полицейскимъ 5716 и по гражданскимъ 3273, всего 8989, изъ того числа по обжалованію и представленіямъ Коммисаровъ поступило на разсмотрѣніе Губернскаго Присутствія 977, изъ коихъ утверждено онымъ 501 и отиѣнено въ кассационномъ порядкѣ 302, остальные 174 приговора остались къ 1874 г. неразсмотрѣнными; *д*) наконецъ по ссудо-сберегательнымъ кассамъ, которыя приносятъ вообще для крестьянскаго населенія, какъ показали опытъ, несомнѣнную и большую пользу экономическому благосостоянію, результаты 1873 года выражаются въ слѣдующихъ цифрахъ: къ началу года было кассъ 47, къ концу же года число ихъ увеличилось до 69; основной капиталъ всѣхъ существующихъ кассъ составляетъ нынѣ 50026 руб. 90 коп., пожертвованій въ пользу кассъ 2113 р. 39 к., существующихъ вкладовъ процентныхъ и безпроцентныхъ 46956 р. 43 к. и чистой за всѣми расходами прибыли по оборотамъ 16239 руб. 82 коп., а весь оборотный капиталъ составляетъ 115,336 р. 54 к. Уплата по ссудамъ производилась довольно исправно и случаевъ продажи имущества за долгъ кассъ въ 1873 году не было; какъ равно и не было случаевъ злоупотребленій по кассамъ со стороны лицъ завѣдывающихъ оными и растратъ капиталовъ.

Подлинный подписалъ:

Люблинскій Губернаторъ Генераль-Маіоръ **Буцковской.**



