

I

5111
1874

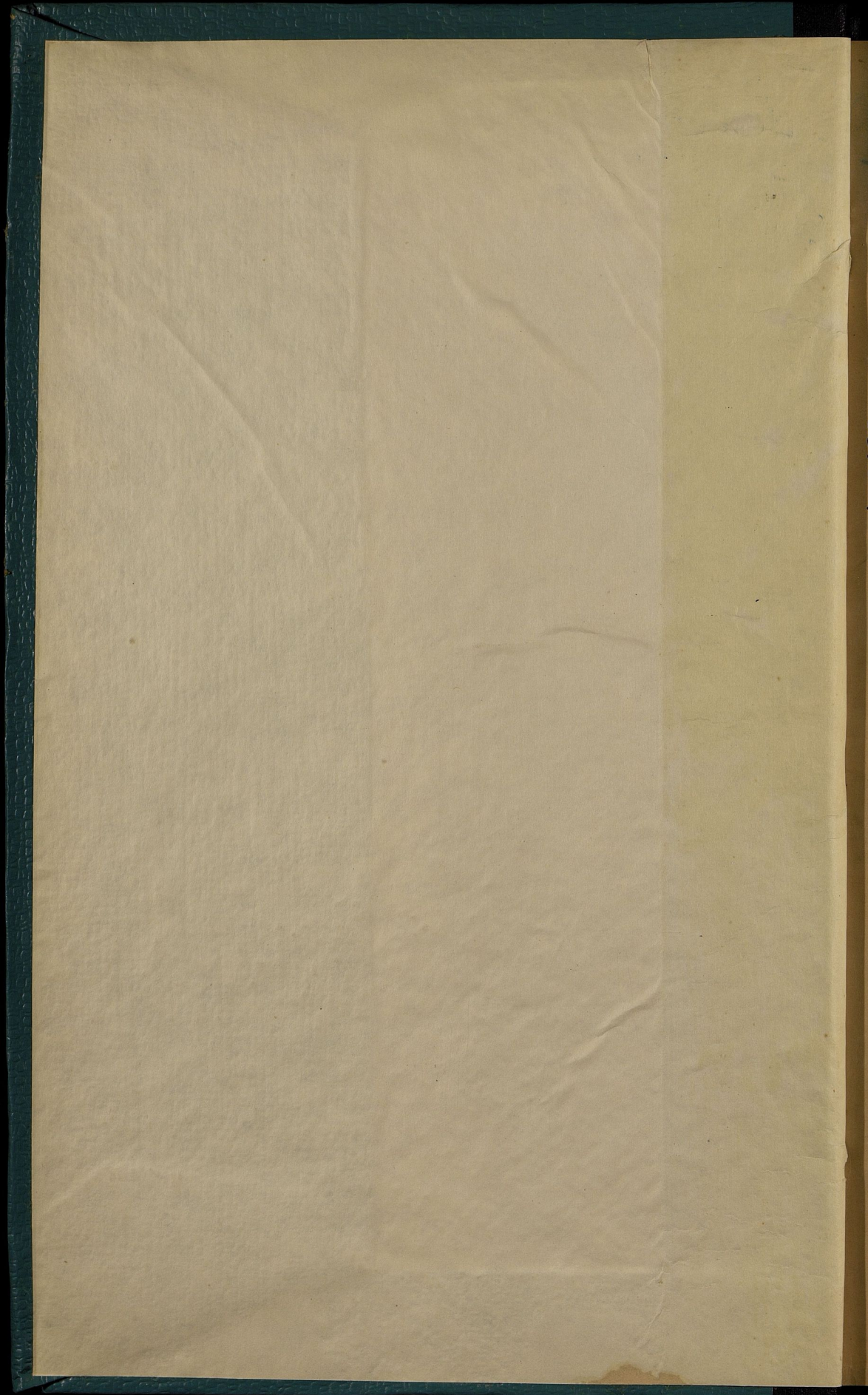

5111
4599a
X-1

490633

ОБЗОРЪ

ЛЮБЛИНСКОЙ ГУБЕРНИИ

за 1874 годъ.

(ПРИЛОЖЕНИЕ КО ВСЕПОДАДАННЬИШЕМУ ОТЧЕТУ ЛЮБЛИНСКАГО ГУБЕРНАТОРА)

(ч. 7)



Библиотека Центрального
статистического Управления
..... м. с. Оня 1924 г.
№ п. № 43015
Шифр. №

ИТ

261938
261938

Госуд. публичная
историческая
библиотека РСФСР
№ 343/5 1981г.

511

ОГЛАВЛЕНИЕ СТАТЕЙ ПРИЛОЖЕНИЯ

КО ВСЕПОДДАННЬИШЕМУ ОТЧЕТУ

ЛЮБЛИНСКАГО ГУБЕРНАТОРА

ЗА 1874 ГОДЪ.

ОБЗОРЪ СОСТОЯНІЯ ЛЮБЛИНСКОЙ ГУБЕРНІИ.

I. Естественныя и производительныя силы губерніи и экономическая дѣятельность ея населенія.		
а.,	Земледѣліе	Стр. 1.
б.,	Обеспеченіе народнаго продовольствія	6.
в.,	Промыслы городскаго и сельскаго населенія	7.
г.,	Промышленность заводская и фабричная	—
д.,	Торговля	10.
е.,	Движеніе населенія	11.
II. Подати и повинности.		
а.,	Окладные сборы	13.
б.,	Государственные и губернскіе земскіе сборы	15.
в.,	Городскіе доходы и расходы	18.
е.,	Акцизные сборы	19.
ж.,	Отправленіе натуральныхъ повинностей	20.
III. Общественное благоустройство и благотвореніе.		
а.,	Казенныя и общественныя зданія	26.
б.,	Дороги, мосты и перевозки	29.
в.,	Почты	30.
г.,	Народная нравственность	31.
е.,	Арестанты, тюремныя замки, этапы, рабочіе и смирительныя дома, арестантскія роты гражданскаго вѣдомства	32.
ж.,	Пожары	34.
з.,	Различныя происшествія и народныя бѣдствія	36.
IV. Народное здравіе и общественное призрѣніе.		
а.,	Врачи	37.
б.,	Больницы и дома умалишенныхъ	39.
в.,	Эпидеміи и эпизоотіи	41.
г.,	Насильственные смерти	42.
д.,	Богадѣльни и пріюты	43.
V. Народное просвѣщеніе.		
а.,	Учебныя заведенія	44.
б.,	Народное образованіе	45.
в.,	Ученыя общества, музеи, библіотеки и проч.	47.
О положеніи крестьянскаго дѣла.		
а.,	Гминныя управленія	—
б.,	Дѣятельность Комиссаровъ и Губернскаго по крестьянскимъ дѣламъ Присутствія	48.

ГОСУДАРСТВЕННЫЙ ЦЕНТРАЛЬНЫЙ АРХИВ

УЧРЕЖДЕНИЕ ФЕДЕРАЛЬНОГО АГЕНТСТВА ПО ТЕХНИЧЕСКОМУ РЕГУЛИРОВАНИЮ И МЕТРОЛОГИИ

УЧРЕЖДЕНИЕ ФЕДЕРАЛЬНОГО АГЕНТСТВА ПО ТЕХНИЧЕСКОМУ РЕГУЛИРОВАНИЮ И МЕТРОЛОГИИ

05309P

УЧРЕЖДЕНИЕ ФЕДЕРАЛЬНОГО АГЕНТСТВА ПО ТЕХНИЧЕСКОМУ РЕГУЛИРОВАНИЮ И МЕТРОЛОГИИ

ПРОЦЕДУРА РАБОТЫ

1977 г.

1. Назначение документа: документ, регламентирующий порядок работы в архиве.

2. Область применения: документ применяется в архиве.

3. Термины и определения: термины и определения, используемые в документе.

4. Порядок работы: порядок работы в архиве, включая прием, хранение, выдачу документов.

5. Ответственность: ответственность за выполнение работы в архиве.

6. Контроль: контроль за выполнением работы в архиве.

7. Изменения: изменения, внесенные в документ.

8. Примечания: примечания к документу.

9. Приложение: приложение к документу.

10. Дата введения: дата введения документа в действие.

ОБЗОРЪ

ЛЮБЛИНСКОЙ ГУБЕРНІИ

за 1874 годъ.

(ПРИЛОЖЕНІЕ КО ВСЕПОДАННѢЙШЕМУ ОТЧЕТУ ЛЮБЛИНСКАГО ГУБЕРНАТОРА)

I. Естественныя и производительныя силы губерніи и экономическая дѣятельность ея населенія.

а. Земледѣліе.

Главныя производительныя силы губерніи, обладающей въ большей части евоей плодородною почвою, заключаются въ земледѣліи, составляющемъ почти единственный источникъ, изъ котораго мѣстное населеніе почерпаетъ средства къ жизни и доходы. Изъ общаго числа 1,503,834 десятинъ, или около 295 квад. миль, составляющихъ пространство губерніи, въ прошедшемъ году 710,215 десятинъ было занято хлѣбопашествомъ, увеличившимся въ своихъ размѣрахъ на 80 слишкомъ тысячъ десятинъ противъ 1873 года. Въмѣстѣ съ этимъ количественнымъ распространеніемъ хлѣбопашества, продолжалось и улучшеніе способовъ веденія полеваго хозяйства, посредствомъ пріобрѣтенія новѣйшихъ земледѣльческихъ машинъ и орудій и постепенной замѣны трехпольной системы плодосмѣнною, дающею очень хорошіе результаты. Но главнѣйшая доля успѣха въ этомъ отношеніи принадлежитъ помѣщикамъ и арендаторамъ крупныхъ имѣній, доставляющихъ необходимыя для того денежные средства, тогда какъ мелкопомѣстные владѣльцы и арендаторы, по бѣдности своей, должны были ограничиваться въ этихъ усовершенствованіяхъ, получая возможность примѣнять ихъ къ своимъ хозяйствамъ лишь при содѣйствіи Польскаго Банка, выдающаго ссуды на пріобрѣтеніе земледѣльческихъ орудій. Впрочемъ пособія эти незначительны и въ прошедшемъ году

ихъ было выдано всего 12215 руб., менѣе противъ 1873 года на 6735 руб.

Хозяйство крестьянъ вообще находится въ хорошемъ состояніи и благосостояніе ихъ замѣтно возвышается, отражаясь на улучшеніяхъ домашняго быта ихъ и довольно исправной уплатѣ всякихъ налоговъ. Система крестьянскаго хозяйства преимущественно трехпольная, хотя въ нѣкоторыхъ мѣстностяхъ еще сохраняется и двухпольная.

О посѣвѣ и урожаѣ хлѣба прилагается вѣдомость подъ N. 1, изъ которой видно, что наиболѣе всего въ губерніи засѣвается озимой пшеницы, ржи и картофеля, составляющихъ главный предметъ мѣстнаго потребленія и торговли, потомъ уже ячменя, овса, гречихи и другихъ хлѣбовъ, яровой же пшеницы еѣтся весьма мало. Затѣмъ, количество посѣва видоизмѣняется по уѣздамъ, сообразно особенностямъ почвы, такъ что напр., въ Бѣлгорайскомъ уѣздѣ, изобилующемъ песками, благоприятствующими лишь произрастанію ржи и картофеля, пшеницы засѣвается менѣе, нежели въ Грубешовскомъ уѣздѣ, гдѣ черноземная почва съ избыткомъ вознаграждаетъ труды земледѣльца по каждому роду хлѣба; въ Замостескомъ и Красноставскомъ уѣздахъ картофеля ежегодно засѣвается гораздо болѣе, нежели въ другихъ уѣздахъ, и т. п.

Средній урожай хлѣбовъ по каждому уѣзду отдѣльно и по цѣлой губерніи, изображается слѣдующею таблицей:

У ѣ з д ы:	Озимой пшеницы.	Ржи.	Яровой пшеницы.	Овса.	Ячменя.	Гречихи.	Остальныхъ хлѣбовъ.	Картофеля.
Люблинскій . . .	5 ¹ / ₄	4 ¹ / ₃	2 ² / ₃	3 ³ / ₄	3	2	4	7
Любартовскій . .	5	5	5	3	3 ¹ / ₂	1 ¹ / ₂	3	4 ¹ / ₂
Ново-Александрійскій	5	3 ¹ / ₄	2 ¹ / ₃	4 ¹ / ₂	3 ³ / ₄	3	3	6 ¹ / ₄
Яновскій	5	4 ¹ / ₃	3	2 ³ / ₄	3	2	3	6
Бѣлгорайскій . . .	4	3 ¹ / ₂	3 ¹ / ₄	2	2	2	3	6
Замостескій . . .	4 ¹ / ₂	4	4	4	4	4	4 ¹ / ₂	6
Красноставскій . .	4 ³ / ₄	2 ³ / ₄	6	3 ¹ / ₃	3 ¹ / ₂	2	3 ⁴ / ₅	6 ¹ / ₄
Холмскій	4	4	„	4	3	3 ¹ / ₄	3 ¹ / ₂	8 ¹ / ₂
Грубешовскій . . .	6	6 ¹ / ₅	7	6 ¹ / ₅	5	3 ¹ / ₂	5	6 ⁵ / ₆
Томашовскій . . .	5	7	„	3 ¹ / ₂	3	3	3 ¹ / ₂	5
По цѣлой губерніи:								
сред. урожай въ 1874 г	4 ¹ / ₈	4 ¹ / ₄	3 ¹ / ₄	3 ¹ / ₂	3 ¹ / ₄	2 ¹ / ₂	3 ¹ / ₃	6
„ „ въ 1873 г	4 ² / ₅	3 ³ / ₄	3 ¹ / ₂	4 ⁹ / ₁₀	4 ² / ₅	3 ¹ / ₃	4 ¹ / ₄	6 ¹ / ₂

Изъ сего приблизительнаго исчисленія оказывается, что по прошлогодней жатвѣ лучшей процентъ дали озимые хлѣба, картофеля собрано на поль-зерна менѣе, а яровые хлѣба, въ особенности овесъ и ячмень, уродились въ значительно меньшемъ количествѣ противъ 1873 года. На неудовлетворительный сборъ сихъ послѣднихъ имѣло вліяніе состояніе погоды, которая въ началѣ весны была холодная и нѣсколько замедлила посѣвы, а въ теченіи всего лѣта, почти непрерывно стояла сухая и жаркая, неблагоприятствуя развитію и росту зерна.

Среднія цѣны на хлѣбъ, до уборки полей въ прошедшемъ году, представляли значительное пониженіе противъ прежняго, благодаря обильному урожаю въ 1873 году, а именно платилось:

за четверть пшеницы	отъ 7 р. 45 к. до 13 р.
„ ржи	отъ 4 р. 95 к. до 8 р. 80 к.
„ ячменя	отъ 5 р. 75 к. до 7 р. 50 к.
„ овса	отъ 3 р. 65 к. до 5 р. 75 к.
„ гречихи	отъ 7 р. 50 к. до 9 р. 50 к.
„ гороха	отъ 6 р. 80 к. до 9 р. 35 к.
„ проса	отъ 6 р. до 6 р. 30 к.
„ сурѣпицы	„ до 8 р.
„ картофеля	отъ 1 р. 30 к. до 2 р. 70 к.

Послѣ же жатвы, пшеница и рожь упали въ цѣнѣ до крайней степени, какъ вслѣдствіе лучшаго урожая ихъ, такъ и по крайнему уменьшенію спроса сихъ продуктовъ на заграничныхъ рынкахъ. По этой причинѣ, заграничная торговля хлѣбомъ, составляющая главную статью доходовъ землевладѣльцевъ, почти остановилась и хлѣбъ лежитъ большею частію непроданный въ ожиданіи повышенія цѣнъ. Это обстоятельство весьма чувствительно отозвалось на благосостояніи помѣщиковъ, тогда какъ на крестьянъ, рассчитывающихъ лишь на мелочную продажу хлѣба по ярмаркамъ, пониженіе цѣнъ, при лучшемъ урожаѣ озимыхъ хлѣбовъ, не произвело вреднаго вліянія.

Хлѣбопашество въ губерніи вообще стоитъ на значительной степени развитія, но оно не доведено еще до того совершенства, на какое даетъ право рассчитывать плодородіе почвы. Къ числу причинъ, задерживающихъ дальнѣйшее развитіе земледѣлія, кромѣ недостатка предпримчивости сельскихъ хозяевъ, относится еще малое количество скота, доставляющаго удобре-

ніе полей, и отсутствіе дешевыхъ путей сообщенія для сбыта сельскихъ произведеній.

Изъ собранныхъ свѣдѣній видно, что по большей части на удобреніе одной десятины земли, въ прошломъ году приходилась 1 штука скота, рѣдко 2 и только въ самыхъ богатыхъ имѣніяхъ по 4 штуки. Бѣдность помѣщиковъ и арендаторовъ, обремененныхъ за небольшими исключеніями долгами частными, Земскому Кредитному Обществу и Банку, не дозволяетъ имъ увеличить свой живой инвентарь, не смотря на то, что въ нѣкоторыхъ уѣздахъ, напр. въ Холмскомъ, Яновскомъ и Бѣлгорайскомъ, старательное удобреніе полей составляетъ необходимое условіе хорошаго урожая. Такая зависимость хлѣбопашества отъ скотоводства слабѣетъ лишь въ Грубешовскомъ, Томашовскомъ и частію Красновоставскомъ уѣздахъ, гдѣ почва черноземная, не требующая значительнаго удобренія.

Затруднительность сбыта хлѣба, который отправляется изъ губерніи частію сухимъ путемъ, частію же по рѣкѣ Вислѣ, также уменьшаетъ доходы землевладѣльцевъ, ограничивая ихъ средства на улучшеніе своего хозяйства. Впрочемъ проведеніе по губерніи желѣзной дороги, къ которому въ текущемъ году будетъ приступлено, подаетъ надежду, что земледѣліе въ этомъ отношеніи не будетъ уже встрѣчать препятствій къ дальнѣйшему своему усовершенствованію.

Цѣнность десятины пахатной земли въ послѣдніе годы значительно возвысилась, такъ что за тѣ земли, которыя года четыре тому назадъ продавались отъ 25 до 60 р., нынѣ платилось отъ 30 до 80 р., а въ Грубешовскомъ уѣздѣ эта цѣна доходила до 105 руб.; низшія цѣны на землю стояли въ Бѣлгорайскомъ уѣздѣ, гдѣ онѣ не превышали 30 руб. за десятину. Возвышеніе цѣнъ пахатной земли объясняется съ одной стороны увеличеніемъ населенія и постояннымъ прибытіемъ колонистовъ, а съ другой—улучшеніемъ земледѣльческой культуры и ожиданіемъ проведенія желѣзной дороги, которая не замедлитъ еще болѣе поднять стоимость имѣній.

Въ отношеніи рабочихъ силъ для уборки полей, землевладѣльцы находятся въ неблагопріятныхъ условіяхъ, такъ какъ въ мѣстныхъ рабочихъ ощущается большой недостатокъ, а крестьяне не нанимаются вовсе, или идутъ на работы уже послѣ окончанія собственныхъ полевыхъ занятій. Недостатокъ этотъ восполняется наймомъ рабочихъ изъ Галиціи и воннскихъ чи-

новъ, когда сіи послѣдніе увольняются на вольныя работы; тѣмъ не менѣе заработная плата обыкновенно стоитъ весьма высокая и въ 1874 году, въ сутки, на собственномъ содержаніи нанимающагося, платилось:

	весною.	лѣтомъ.	осенью.	зимою.
работнику пѣшему	25—70 к.	35—70 к.	35—70 к.	25—65 к.
работнику конному	1 р.—2 р.	1 р.—1 р. 75	1 р.—2 р.	50 к.—1 р. 20
работницѣ . . .	20—25 к.	20—37 $\frac{1}{2}$ к.	20—35 к.	15—25 к.

Годовому работнику на продовольствіи нанимателя платилось отъ 25 до 50 руб., а работницѣ отъ 15 до 36 руб., смотря по мѣстности.

Кромѣ сѣянія хлѣба и картофеля, въ помѣщичьихъ имѣніяхъ постоянно распространяется разведеніе сурьпицы, которая продаваясь на выдѣлку масла, по цѣнамъ почти одинаковымъ съ пшеницею, составляетъ важное подспорье для землевладѣльцевъ. Сурьпица въ отчетномъ году не сѣялась вовсе въ Бѣлгорайскомъ уѣздѣ и въ очень маломъ количествѣ въ Красноставскомъ и Любартовскомъ уѣздахъ.

Садоводство распространено по всей губерніи, а въ особенности въ прибрежныхъ мѣстностяхъ Яновскаго и Ново-Александрійскаго уѣздовъ, жители которыхъ находя хорошій сбытъ фруктовъ по рѣкѣ Вислѣ въ Варшаву, занимаются садоводствомъ предпочтительно предъ другими занятіями. Но сборъ фруктовъ въ минувшемъ году, хотя и былъ нѣсколько лучший предшествовавшаго года, однако весенніе холода много повредили цвѣту фруктовыхъ деревьевъ и затѣмъ обилію урожая. Огородничество принесло также меньшіе доходы противъ прежняго, потому что жаркое и сухое лѣто 1874 года не благопріятствовало произрастанію овощей.

Что же касается прочихъ отраслей земледѣлія, то они не имѣютъ особаго развитія; такъ напр., разведеніе льна и пеньки ограничивается единственно мѣстными потребностями. Воздѣлываніе табаку представляетъ лишь опыты въ Любартовскомъ уѣздѣ, гдѣ въ прошломъ году табачными плантаціями было занято 26 десятинъ и собранные съ нихъ 859 пудовъ табаку проданы на Люблинскія фабрики.

Разведеніемъ свекловицы занимаются въ Томашовскомъ и Грубешовскомъ уѣздахъ, находя выгодный сбытъ этаго продукта на мѣстные свеклосахарные заводы.

Винокурение, распространенное прежде в каждом имении, составляя важное подспорье для скотоводства, так как получаемую на заводах бардою выкармливались цѣлыя стада рогатого скота, въ послѣдніе годы, въ особенности по случаю возвышенія акциза, постоянно сокращается въ своихъ размѣрахъ, концентрируясь лишь на болѣе значительныхъ винокуренныхъ заводахъ, имѣющихъ кромѣ хозяйственной—чисто промышленную цѣль.

б., *Обеспеченіе народнаго продовольствія.* Изъ вѣдомости о посѣвѣ и урожаѣ хлѣба въ губерніи видно, что въ минувшемъ году собрано:

озимаго	1216334	четвертей
яроваго	1103400	„
картофеля	1302900	„

Изъ этого количества приблизительно обращено:

1., на обѣмненіе полей по примѣру прежнихъ лѣтъ:

озимаго	286450	четвертей
яроваго	312755	„
картофеля	223990	„

2., на продовольствіе 767225 жителей губерніи:

озимаго	581586	четвертей
яроваго	558683	„
картофеля	803030	„

3., на винокурение и пивоварение:

озимаго	8000	четвертей
яроваго	83140	„
картофеля	248640	„

А всего на означенныя выше надобности употреблено:

озимаго	876036	четвертей
яроваго	954578	„
картофеля	1275660	„

Засимъ изъ собраннаго въ губерніи количества хлѣба, въ свободномъ распоряженіи населенія, на продажу и увеличеніе размѣровъ посѣва и винокурения, осталось:

озимаго	340298	четвертей
яроваго	148822	„
картофеля	27240	„

Изъ сего исчисленія слѣдуетъ, что продовольствіе населенія, впрямь до новой жатвы, съ избыткомъ обеспечено мѣстнымъ урожаемъ.

Сѣна на прокормленіе скота въ прошломъ году приблизительно требовалось до 8 милліоновъ пудовъ; но по случаю засухи

въ теченіе лѣта, почти уничтожившей второй сборъ, въ минувшемъ году его получено не болѣе 6 мил. пудовъ.

Происшедшій по этой причинѣ недостатокъ въ сѣнѣ, возвысивъ цѣну его съ 20 коп. на 45 коп., привелъ къ тому, что землевладѣльцы, при неудовлетворительномъ урожаѣ овса, оказались вынужденными уменьшить количество своего скота, который вслѣдствіе сего весьма подешевелъ; другіе же должны были взаимно сѣна для корма скота употреблять рожь.

в., Промыслы городского и сельского населенія.

Промыслы городского и сельского населенія въ отчетномъ году стояли на той же низкой степени развитія, какъ и прежде и заключались главнымъ образомъ въ выдѣлкѣ необходимыхъ въ домашнемъ быту и хозяйствѣ предметовъ и тканей, будучи по городамъ сосредоточены исключительно въ рукахъ евреевъ.

Изъ болѣе выдающихся по своимъ размѣрамъ и особенностямъ, можно привести слѣдующіе промыслы. Населеніе уѣзднаго города Бѣлгорая занимается выдѣлкою изъ конского волоса ситъ и рѣшетъ, развозимыхъ даже за предѣлы здѣшняго края, (въ 1874 году ихъ выдѣлано до 1½ миллиона штукъ на сумму 160 тыс. рублей), а жители города Любартова извѣстны какъ хорошіе каменщики, ежегодно удаляющіеся для заработковъ въ губернской и другіе города. Крестьяне и мѣщане Яновскаго уѣзда въ значительныхъ размѣрахъ выдѣлываютъ простыя крестьянскія сукна, сбытъ коихъ впрочемъ не распространяется за предѣлы губерніи. Жители прибрежныхъ мѣстностей, расположенныхъ по теченію рѣкъ Вислы, Вепржа, Сана и Буга, отправляются съ плотами сплаваемого въ Варшаву и за границу хлѣба и лѣса, получая за то чистаго заработка до 150 руб. на человѣка; но въ отчетномъ году, по случаю застоя въ заграничной торговлѣ означенными предметами, промыселъ этотъ занималъ меньшее число рукъ, нежели въ прежніе годы. Помѣщики и крестьяне Грубешовскаго уѣзда, въ большихъ размѣрахъ и съ лучшимъ успѣхомъ, нежели въ другихъ мѣстахъ, занимаются пчеловодствомъ, доставляющимъ значительные доходы. Затѣмъ все прочіе промыслы не составляютъ самостоятельныхъ и исключительныхъ занятій и имъ посвящается лишь свободное отъ полевыхъ работъ время.

г., Промышленность заводская и фабричная.

Изъ прилагаемой вѣдомости подъ № 2 видно, что въ теченіе прошлаго года всѣхъ заводовъ и фабрикъ въ губерніи дѣйствовало 522, при 2943 рабочихъ, съ общою производительностію на 4,026,723 рубля. Новыхъ промышленныхъ заведеній

было открыто: 3 винокуренныхъ завода, 5 пивоваренныхъ, 4 медоваренныхъ, 1 уксусный, 1 мыловаренный, 4 скипидарныхъ, 1 известковый, 11 кирпичныхъ, 6 маслобойныхъ, 7 паровыхъ мельницъ и лѣсопиленъ, 8 суконныхъ фабрикъ, 1 крохмальная и 1 паркетныхъ половъ, всего 53, а закрыто: 10 винокуренныхъ, 3 пивоваренныхъ, 2 кожевенныхъ, 3 кирпичныхъ, 2 скипидарныхъ, 1 маслобойня, 2 паровыхъ лѣсопиленъ, 3 водяныхъ мельницъ и 1 земледѣльческихъ машинъ и орудій, всего 27 заведеній. Затѣмъ, число фабрикъ и заводовъ увеличилось на 26 и кромѣ того въ вѣдомость включены 79 водяныхъ мельницъ въ Любартовскомъ, Ново-Александрійскомъ и Холмскомъ уѣздахъ и 1 фабрика искусственнаго удобренія полей въ г. Люблинѣ, которыя по прежнимъ отчетамъ не показывались вовсе, такъ что прибыль фабрикъ и заводовъ противъ 1873 года составляетъ 106 заведеній. Но при столь значительномъ увеличеніи численности промышленныхъ заведеній, сумма производительности ихъ возрасла всего на 317685 руб., изъ коихъ при томъ 123310 руб. выпадаетъ на долю вновь включенныхъ въ вѣдомость мельницъ и фабрики искусственнаго удобренія полей.

Заводская и фабричная дѣятельность по уѣздамъ губерніи за прошедшій годъ выражается слѣдующею таблицею:

	Число за- веденій.	Сумма произ- водительн.	Число рабочихъ.
Г. Люблинъ	17	500605	426.
Люблинскій уѣздъ	93	519 016	202.
Любартовскій	68	246 773	171.
Ново-Александрійскій	84	580 602	339.
Яновскій	50	409 758	426.
Бѣлгорайскій	13	65 339	53.
Замостекскій	29	170 425	158.
Красноставскій	25	253 141	217.
Холмскій	67	376 629	265.
Грубешовскій	39	485 993	360.
Томашовскій	37	418 442	326.

Отсюда видно, что по числу промышленныхъ заведеній выше другихъ стоятъ Люблинскій и Ново-Александрійскій уѣзды, а ниже Красноставскій и Бѣлгорайскій, по результатамъ же промышленной дѣятельности первое мѣсто занимаетъ губернский городъ, гдѣ на каждое заведеніе круглымъ числомъ приходится около 30 т. руб., тогда какъ по уѣздамъ средняя производительность не

превышаетъ 12 т. р., а въ Бѣлгорайскомъ уѣздѣ понижается до 5 т. руб.

Важнѣйшіе по своимъ оборотамъ заводы—винокуренные и водочные, производство которыхъ, не смотря на уменьшеніе числа ихъ противъ 1873 года на 7, увеличилось на 69287 р. и составляетъ почти половину всей суммы заводской и фабричной производительности по губерніи. За ними заслуживаютъ вниманія 2 свеклосахарныхъ завода, изъ коихъ 1 въ Томашевскомъ уѣздѣ, по окончаніи предпринятыхъ въ 1873 году исправлений, возобновилъ свою дѣятельность въ полныхъ размѣрахъ, влѣдетвіе чего свеклосахарное производство въ прошедшемъ году, съ возвышеніемъ производительности и на другомъ заводѣ въ Грубешовскомъ уѣздѣ, увеличилось на 122,290 руб. Не меньшимъ значеніемъ въ губерніи пользуются также два желѣзодѣлательные завода (собственно кричные), на которыхъ впрочемъ оборотъ противъ прежняго уменьшился на 14700 руб., по случаю поврежденій отъ пожара на заводѣ въ Ново-Александрійскомъ уѣздѣ. Наибольшее уменьшеніе производительности, а именно на 80030 руб., было замѣтно на 2 табачныхъ фабрикахъ въ г. Люблинѣ, которыя со времени разрѣшенія въ 1872 году свободного ввоза табаку съ фабрикъ Имперіи, постоянно падаютъ, не будучи въ состояніи конкурировать въ качествѣ своихъ издѣлій съ привозными.

Изъ вновь открытыхъ заводовъ и фабрикъ наиболѣе выдаются: крохмальная въ с. Вулькѣ-профеецкой, около посада Ново-Александріи, выдѣлавшая на 60 тыс. руб. и паркетныхъ половъ въ с. Звѣринцѣ, принадлежащемъ къ ординаціи Графовъ Замойскихъ, произведшая въ первый годъ своего существованія на 15250 руб. издѣлій, отличающихся хорошимъ качествомъ. Учрежденная же въ 1873 г., въ Красновоставскомъ уѣздѣ фабрика гнутой мебели дала дохода всего 25 т. руб. и владѣлецъ ея Графъ Полетылло высказываетъ опасенія, что если запросъ на произведенія этой фабрики не усилится, то онъ вынужденъ будетъ закрыть ее.

Затѣмъ все прочіе заводы и фабрики незначительны и выдѣлываемыя на нихъ произведенія, не отличаясь доброкачественностію, расходуются на мѣсть.

Слабое развитіе этого рода промышленности объясняется съ одной стороны недостаткомъ воспримчивости и капиталовъ у лицъ ею занимающихся и отсутствіемъ удобныхъ и дешевыхъ

путей сообщения, а съ другой—земледѣльческимъ характеромъ губерніи, сосредоточивающимъ дѣятельность населенія преимущественно на полевыхъ занятіяхъ и вообще на сельскомъ хозяйствѣ. Но не подлежитъ сомнѣнію, что ожидаемое проведеніе по губерніи желѣзной дороги, которая облегчитъ сбытъ произведеній, и въ этомъ отношеніи окажетъ свое благотѣльное вліяніе.

д., Торговля.

По сообщенію Люблинской Казенной Палаты, въ минувшемъ году выдано свидѣтельствъ: первой гильдіи 11, второй 371, на мелочной торгъ 2474, на развозный 6, на разносный 16, на мѣщанскіе промыслы 2297, приказчичьихъ 2377, всего 7552, отъ продажи коихъ въ доходъ казны поступило 67739 руб. 10 к., на 279 руб. 40 коп. болѣе нежели въ 1873 году.

Торговля губерніи, по слабому развитію въ ней промышленной дѣятельности, вообще незначительна. Болѣе важными предметами торгова служатъ зерновой хлѣбъ, овечья шерсть и лѣса, сбываемые преимущественно въ Варшаву и за границу. Этою торговлею занимаются исключительно евреи, которые, скупая означенные предметы у землевладѣльцевъ по низкимъ сравнительно цѣнамъ, получаютъ отъ продажи ихъ значительные барыши. Но какъ выше было уже сказано, хлѣбная торговля въ прошедшемъ году была весьма ограничена, а лѣса хотя и было сплавлено въ Данцигъ на 682890 руб., но лѣсопромышленники понесли большіе убытки, по случаю крайняго пониженія на заграничныхъ рынкахъ цѣнъ на строевой матеріалъ. Шерсти съ тонкорунныхъ овецъ, разводимыхъ въ помѣщичьихъ имѣніяхъ, продано на 348465 руб. приблизительно.

Ярмарокъ по городамъ и посадамъ губерніи насчитывается до 328, но изъ нихъ заслуживаютъ вниманія только двѣ ярмарки въ гор. Ленчнѣ, Любартовскаго уѣзда, прочія же всѣ незначительны и служатъ лишь мѣстомъ мелочной продажи произведеній сельскаго хозяйства и мѣстныхъ фабрикъ. Въ Ленчнѣ въ прошломъ году было привезено товаровъ на 750 тыс. руб., изъ коихъ продана ровно третья часть; главнѣйшимъ предметомъ торгова на этихъ ярмаркахъ бывають мѣха и лошади, приводимыя изъ Имперіи. Но въ послѣдніе годы ярмарки въ Ленчнѣ постоянно падаютъ, тогда какъ преже привозъ товаровъ на нихъ достигалъ до 2 мил. руб.; причина сего заключается въ объединеніи населенія, въ особенности помѣщиковъ, послѣ минувшихъ смуть въ здѣшнемъ краѣ.

в., Движеніе населенія.

Изъ вѣдомости подъ № 3 видно, что въ прошедшемъ году:

а.,	заключено браковъ:		
		по городамъ	533
		по уѣздамъ	4967
		<hr/>	
		всего	5500
б.,	родилось:		
		по городамъ	2663
		по уѣздамъ	28339
		<hr/>	
		всего	31002
в.,	умерло:		
		по городамъ	2186
		по уѣздамъ	19046
		<hr/>	
		всего	21232.

По сравненіи сихъ данныхъ съ приведенными въ отчетѣ за 1873 годъ, оказывается, что число браковъ увеличилось на 210, а рожденій на 1808; увеличеніе это падаетъ на долю сельскаго населенія, по городамъ же напротивъ число тѣхъ и другихъ было нѣсколько меньше. Количество смертей, благодаря отсутствію эпидемическихъ болѣзней, уменьшилось по городамъ на 493, а по уѣздамъ на 3096, всего на 3589. Затѣмъ, прибыль населенія отъ избытка рожденій надъ смертностію составляла 9770 душъ, т. е. на 5397 болѣе противъ 1873 года.

Кромѣ сего въ теченіе года на постоянное жительство въ губерніи поселилось 2095 человѣкъ, а выселилось изъ нея въ другія мѣстности 539 человѣкъ, что составило приростъ населенія въ 1556 душъ. Равнымъ образомъ временныхъ жителей, пребывающихъ въ губерніи по паспортамъ, находилось на 3663 души болѣе противъ 1873 года. Засимъ, къ концу минувшаго года прибыль населенія путемъ рожденій и переселеній составляла 14989 душъ и жителей въ губерніи числилось мужчинъ 362840 и женщинъ 386167, а всего 749007 человѣкъ, которые по уѣздамъ распредѣлялись слѣдующимъ образомъ:

	мужскаго пола.	женскаго пола.	обоего пола.
Г. Люблинъ	12329	14450	26779
Люблинскій уѣздъ	33850	36314	70164
Любартовскій	30574	32441	63015
Ново-Александрійскій	42587	43741	86328
Яновскій	34310	36763	71073
Бѣлгорайскій	37693	40674	78367
Замостскій	36770	39776	76546
Красноставскій	30492	32800	63292

Холмскій	37826	39019	76845
Грубешовскій	35236	37472	72708
Томашовскій	31173	32717	63890

Сверхъ сего въ губерніи квартировало войска 17359 чело-
вѣкъ, съ семействами въ числѣ 370 мужчинъ и 489 женщинъ,
такъ что число жителей губерніи къ 1875 году составляло 767225
душъ.

При разсмотрѣніи результатовъ движенія населенія въ ми-
нувшемъ году, оказывается, что законнорожденныхъ было: по
городамъ 2563, по уѣздамъ 27762, всего 30325, незаконнорож-
денныхъ: по городамъ 100, по уѣздамъ 577, всего 677, по-
слѣднихъ на 23 менѣе противъ 1873 года. Естественная при-
быль населенія относится къ общему числу жителей, какъ 1:77;
одно рожденіе приходится на 24 души, а смертный случай на
35 душъ; отношеніе же незаконнорожденныхъ къ законнорож-
деннымъ составляетъ пропорцію 1:45 приблизительно.

Особенно замѣчательныхъ явленій въ состояніи народона-
селенія въ отчетномъ году не замѣчалось. Перемѣна мѣста
постояннаго жительства въ предѣлахъ губерніи, т. е. пересе-
ленія изъ уѣзда въ уѣздъ не превышали 3880 случаевъ; уве-
личеніе же населенія на 5219 душъ отъ поселеній въ губернію
изъ другихъ губерніи и мѣстностей произошло по случайнымъ
причинамъ; довольно видное мѣсто въ этомъ отношеніи зани-
маютъ поселенія иностранцевъ, прибывающихъ по торговымъ и
частнымъ дѣламъ, а въ особенности колонистовъ нѣмецкаго
происхожденія, которые покупаютъ у помѣщиковъ земли и во-
дворяются на нихъ колоніями. Въ прошедшемъ году колони-
зація болѣе направлялась въ Любартовскій уѣздъ, гдѣ нахо-
дится съ давняго времени секта анабаптистовъ, къ которой
переселенцы большею частію и присоединяются. Такимъ обра-
зомъ въ этотъ уѣздъ прибыло до 100 семействъ колонистовъ
изъ Варшавской и Калишской губерніи, тогда какъ въ другія
мѣстности губерніи ихъ водворилось не болѣе 50 семей. Но
вообще замѣчено, что поселенія колонистовъ мало приносятъ
пользы земледѣлію въ культурномъ отношеніи, ибо приобретаая
преимущественно лѣсныя пространства, они истребляютъ лѣса
и сѣютъ хлѣбъ на выкорчеванной землѣ до тѣхъ поръ, пока
она родитъ безъ удобренія, по истощеніи же земли, оставляютъ
ее и колонизируются въ другихъ мѣстностяхъ.

Въ теченіе года приняло русское подданство 35 греко-уніатскихъ священниковъ, прибывшихъ изъ Австрійской Галиціи для полученія должностей въ Холмской Епархіи, заявило желаніе принять подданство Россійской Имперіи 49 Австрійскихъ и 7 Прусскихъ подданныхъ; изъ губерній Имперіи перечислилось на постоянное жительство 13 семействъ, а выселилось туда 46. Оставили русское подданство 2 лица.

II. Подати и повинности.

а., Окладные сборы.

Изъ вѣдомости N. 4 *лит. а* видно, что къ 1874 году недоимокъ за губерніею числилось:

по окладнымъ сборамъ	280774 р. 60 ¹ / ₂ к.
по неокладнымъ	496637 р. 31 ³ / ₄ к.
а всего	<u>777411 р. 92¹/₄ к.</u>

Окладъ минувшаго года составлялъ:

по окладнымъ сборамъ	911680 р. 30 к.
по неокладнымъ	161036 р. 46 ¹ / ₄ к.

Къ тому въ теченіе года причислено оклада и недоимокъ:

по окладнымъ сборамъ	32232 р. 5 ¹ / ₄ к.
по неокладнымъ	1958761 р. 87 ¹ / ₄ к.

А всего слѣдовало взыскать:

по окладнымъ сборамъ	1224686 р. 95 ³ / ₄ к.
по неокладнымъ	2616435 р. 65 ¹ / ₄ к.
въ общей сложности	<u>3841122 р. 61 к.</u>

Въ то число оклада и недоимокъ поступило:

по окладнымъ сборамъ	844536 р. 61 к.
по неокладнымъ	2074226 р. 99 ¹ / ₄ к.

Исключено:

окладныхъ сборовъ	134499 р. 61 ¹ / ₄ к.
неокладныхъ	24354 р. ¹ / ₂ к.

А всего взыскано и исключено:

по окладнымъ сборамъ	979036 р. 22 ¹ / ₄ к.
по неокладнымъ	2098580 р. 99 ³ / ₄ к.
въ общей сложности	<u>3077617 р. 22 к.</u>

Затѣмъ къ 1 Января 1875 года осталось въ недоимкѣ:

по окладнымъ сборамъ	245650 р. 73 ¹ / ₂ к.
по неокладнымъ	517854 р. 65 к.
а всего	<u>763505 р. 38¹/₂ к.</u>

Въ сравненіи съ 1873 годомъ недоимка по окладнымъ сборамъ уменьшилась на 35123 р. 87 к., а по неокладнымъ увеличилась на 21217 р. 33 $\frac{1}{4}$ к.; затѣмъ уменьшеніе числящагося за губернію недобора послѣдовало всего на 13906 р. 53 $\frac{3}{4}$ к. Но по сообщенію Люблинской Казенной Палаты, изъ общей суммы недоимокъ подлежить еще по окладнымъ сборамъ сложенію со счетовъ 18705 руб. 45 коп., а по неокладнымъ сложенію 113309 руб. 38 коп., отерочкѣ и разерочкѣ 20458 р. 71 к. и приостаеновлено взыскаіемъ 58789 р. 98 к., а всего 211263 р. 52 коп. Обѣ исключенія сихъ недоимокъ возбуждена уже переписка, такъ что на отвѣтственности губернскаго начальства къ началу 1875 года собтвенно оставалось:

по окладнымъ сборамъ	226945 р. 28 $\frac{1}{2}$ к.
по неокладнымъ	325296 р. 58 к.

а всего 552241 р. 86 $\frac{1}{2}$ к.

на 107683 руб. 4 коп. менѣе, нежели къ 1874 году.

Ко взысканію податей и сборовъ административныя власти губерніи прилагали всю заботливость и стараніе, но большаго пониженія числящейся за губернію недоимки достигнуть было невозможно по бѣдности населенія и слабому развитію промышленной дѣятельности, а въ особенности по случаю застоя въ хлѣбной торговлѣ, происшедшаго отъ пониженія цѣнъ на произведенія земли, требованія которыхъ за границу почти не было, вслѣдствіе хорошаго тамъ урожая.

Недоимка окладныхъ сборовъ по сословіямъ распредѣлялась слѣдующимъ образомъ:

на помѣщикахъ и арендаторахъ числилось	172704 р. 28 $\frac{1}{4}$ к.
на городскихъ жителей	17490 р. 58 $\frac{1}{4}$ к.
на посадскихъ	11051 р. 39 $\frac{1}{2}$ к.
на крестьянахъ	44404 р. 47 $\frac{1}{2}$ к.

Отсюда видно, что недоимками наиболѣе обременены помѣщики и арендаторы, на прочихъ же сословіяхъ, при многочисленности состава ихъ, недоимка весьма незначительна.

О распредѣленіи недоимокъ по городамъ и уѣздамъ прилагается вѣдомость № 4 лит. б, изъ коей видно, что болѣе другихъ недоимокъ накопилось за Ново-Александрійскимъ уѣздомъ (94989 р. 79 к.), а менѣе числится за Бѣлгородскимъ уѣздомъ (31750 р. 50 к.), входящимъ большею частію въ составъ ординаціи Графовъ Замоискихъ, уплачивающей подати весьма исправно. Въ частности же, въ сравненіи съ 1873 годомъ, недо-

пмка болѣ замѣтно уменьшилась по Люблинскому, Ново-Александрійскому и Холмскому уѣздамъ, а увеличилась по Яновскому и Томашовскому уѣздамъ.

б., Государственные и губернские земские сборы.

Кромѣ печисленныхъ выше податей, съ населенія губерніи взыскивались сборы: государственный—транспортный, губернские—квартирный, страховой, сборъ со скотовладѣльцевъ и дорожный и мѣстные на содержаніе различныхъ учреждений—училищный, гминный, божничный и на разныя мѣстныя надобности.

1., Транспортный сборъ, поступающій въ государственный доходъ въ возмѣщеніе издержекъ казны по препровожденію конскриптовъ, безпаспортныхъ и бродягъ, по утвержденной Министерствомъ Внутреннихъ Дѣлъ росписи, съ прежнею недоимкою, въ минувшемъ году составлялъ 24165 р. 65 к.
 въ то число поступило 20546 р. 29 к.
 осталось въ недоимкѣ 3619 р. 36 к.
 ассигновано въ расходъ 12578 р. 36 к.

Недоимка по сему сбору противъ 1873 года не представляетъ почти никакого измѣненія.

2., Квартирная складка по городамъ и селеніямъ, которой по росписи на 1874 годъ, съ недоимками прежнихъ лѣтъ, было назначено къ поступленію 100533 р. 30 ¹/₄ к.
 въ то число взыскано 66545 р. 77 ¹/₂ к.
 числится въ недоимкѣ 33987 р. 52 ³/₄ к.
 израсходовано 51923 р. 99 ¹/₂ к.

Недоимка по сему сбору уменьшилась на 3037 р. 53 коп.; въ расходъ же выведены деньги, уплаченныя жителямъ, за вѣтныя у нихъ поды постояя квартиры въ теченіе второй половины 1873 и первой половины отчетнаго годовъ; а квартирное вознагражденіе за вторую половину прошлаго года будетъ отпущено въ настоящемъ году, по представленіи изъ уѣздовъ всѣхъ необходимыхъ документовъ и расчетовъ.

3., Страховой сборъ отъ обязательнаго страхованія недвижимыхъ имуществъ, копъ числилось 75306, съ недоимками прежнихъ лѣтъ равнялся 223840 р. 98 ¹/₂ к.
 въ то число уплачено 200226 р. 70 ¹/₂ к.
 осталось въ недоимкѣ 23614 р. 28 к.
 израсходовано 196348 р. 18 к.

Недоимка по страховому сбору противъ 1873 года уменьшилась на 10229 р. 36 ¹/₂ к.; капиталовъ и наличныхъ остатковъ,

принадлежащих страховому учрежденію, хранится въ Польскомъ Банкѣ 72484 руб. 3 коп. и въ казначействахъ губерніи 36370 руб. 76 $\frac{1}{2}$ коп.

4., Сборъ со скотовладѣльцевъ для прекращенія чумы на рогатомъ скотѣ, коего подлежало обложенію 274242 головы, установленный взаимный страхованіи отъ чумы, съ недоимкою прежнихъ лѣтъ, случайными доходами и штрафами за утайку скота при описи, по исчисленію на 1874 годъ долженъ былъ

дать	49604 р. 33	к.
въ то число поступило	45674 р. 22	к.
израсходовано	42642 р. 9 $\frac{1}{2}$	к.
осталось въ недоимкѣ	3930 р. 11	к.

Наличный остатокъ сего сбора составляетъ 8902 р. 46 $\frac{3}{4}$ к., изъ коихъ 176 руб. 74 $\frac{1}{4}$ коп. хранятся въ Польскомъ Банкѣ, а остальные—въ казначействахъ губерніи.

Въ прошедшемъ году, расходъ сбора со скотовладѣльцевъ увеличился на 2082 руб. 16 коп., по случаю усиленія чумы рогатого скота въ Люблинскомъ, Яновекомъ, Холмскомъ и Грубешовскомъ уѣздахъ; недоимка же его уменьшилась на 360 р. 55 к.

5., Дорожный сборъ на содержаніе шоссеиныхъ и грунтовыхъ дорогъ, по утвержденному Губернскимъ Правленіемъ расчету, съ прежнею недоимкою составлялъ 119349 р. 25 $\frac{1}{4}$ к.

въ счетъ того поступило	108407 р. 4 $\frac{1}{4}$ к.
остатка отъ 1873 года было	115176 р. 72 $\frac{3}{4}$ к.
осталось въ недоимкѣ	10942 р. 21
израсходовано	132663 р. 23 $\frac{1}{2}$ к.
осталось къ 1875 году	90920 р. 53 $\frac{1}{2}$ к.

Недоимка этого сбора противъ 1873 года уменьшилась на 7420 р. 97 $\frac{1}{4}$ к.

6., Гминная складка на содержаніе гминныхъ управленій, по раскладкамъ, составленнымъ на гминныхъ сходахъ и утвержденнымъ уѣздными начальниками, съ прежнею недоимкою, равнялась 145506 р. 39 к.

въ то число собрано	144849 р. 85 к.
осталось въ недоимкѣ	656 р. 54 к.
израсходовано	144234 р. 61 к.

Сборъ этотъ опредѣляется по числу морговъ владѣемой жителями гмины земли и въ прошедшемъ году размѣръ его среднимъ числомъ простирался отъ 5 $\frac{3}{4}$ к. до 10 $\frac{1}{8}$ к. съ морга; самая низшая норма складки была въ Бѣлгородскомъ и За-

мостескомъ уѣздахъ, а высшая—въ Ново-Александрійскомъ и Любартовскомъ уѣздахъ.

Недоимка гминной складки уменьшилась на 1547 р. 97 к.

7., Сборъ на содержаніе начальныхъ училищъ, по раскладкамъ утвержденнымъ Начальникомъ Холмской Учебной Дирекціи, въ прошломъ году простирался до . 63725 р. 5 к.
въ то число поступило 60067 р. 55 к.
осталось въ недоимкѣ 3657 р. 50 к.
израсходовано 59194 р. 83 к.

100633

Недоимка по сему сбору представляетъ незначительное, всего на 91 р. 65 коп. увеличеніе противъ 1873 года.

8., Божничный сборъ съ еврейскаго общества на содержаніе синагогъ и раввиновъ, по раскладкамъ еврейскихъ попочительствъ на 1874 годъ, съ остатками и недоимками отъ прежнихъ лѣтъ, составлялъ 28529 р. 23³/₄ к.
въ то число поступило 22912 р. 69 к.
осталось въ недоимкѣ 5616 р. 54³/₄ к.
израсходовано 21962 р. 74 к.

9., Складка на разныя надобности, какъ-то: на уплату за леченіе въ больницахъ бѣдныхъ больныхъ, на содержаніе литографныхъ станковъ при уѣздныхъ управленіяхъ, на приобрѣтеніе пожарныхъ инструментовъ и содержаніе трубочистовъ по уѣздамъ и т. п., въ минувшемъ году взыска-

валась въ размѣрѣ 16244 р. 50 к.
въ то число поступило 14848 р. 75 к.
осталось въ недоимкѣ 1395 р. 75 к.
израсходовано 14169 р. 38 к.

Соединяя въ одно цѣлое все выше означенныя сборы, оказывается, что въ 1874 году съ населенія губерніи, кромѣ податей, взывалось 771498 р. 69³/₄ к.
въ то число поступило 684078 р. 87¹/₄ к.
израсходовано 675717 р. 42¹/₂ к.
осталось въ недоборѣ 87419 р. 82¹/₂ к.

Въ сравненіи съ 1873 годомъ, недоимка по симъ сборамъ уменьшилась на 16828 р. 28 к., свидѣтельствуя тѣмъ о болѣе успѣшномъ взисканіи ихъ, не смотря на неблагоприятныя условія, въ которыхъ находились плательщики по случаю неудовлетворительнаго урожая яровыхъ хлѣбовъ и застоя въ хлѣбной торговлѣ и промышленности.

*в., Городекіе дохо-
ды и расходы.*

Изъ приложенія къ вѣдомости N. 4 объ оборотѣ город-
скихъ суммъ и капиталовъ, видно, что доходовъ по губерн-
скому, 8 уѣзднымъ и 4 безуѣзднымъ городамъ губерніи, по
рописи и особымъ разрѣшеніямъ, съ остаткомъ отъ 1873 года
ожидалось къ поступленію 208240 р. 78 ¹/₄ к.
въ то число поступило 176131 р. 91 ¹/₄ к.
осталось въ недоимкѣ 32108 р. 87 к.
израсходовано 126407 р. 20 ¹/₄ к.
осталось къ 1875 году 49724 р. 71 к.

Въ сравненіи съ 1873 годомъ, городскихъ доходовъ, не
считая наличныхъ остатковъ, къ поступленію было назначено
на 14696 р. 75 ³/₄ к. болѣе; увеличеніе это произошло глав-
нымъ образомъ по случаю внесенія въ ропись г. Люблина
расходовъ по содержанію пожарной команды, стоящему городу
10152 р. 50 к.; по прочимъ же городамъ количество доходовъ
представляетъ незначительное измѣненіе.

Городскіе расходы увеличились на 35408 р. 15 ¹/₂ к. и столь
большая разница объяняется какъ увеличеніемъ расходовъ
губернскаго города по содержанію пожарной команды, такъ и
занесеніемъ въ число расходовъ остатковъ городскихъ суммъ,
отправленныхъ въ прошедшемъ году на храненіе въ Польскій
Банкъ, болѣе другихъ изъ городовъ Люблина, Бѣлгорая, Лю-
бартова, Томашова и Ленчцы.

Изъ 32108 р. 87 к. городскихъ недоимокъ подлежитъ сло-
женію 2704 р. 38 к. и числится за казною и Польскимъ Бан-
комъ 12041 р. 38 ¹/₂ к., такъ что собственно взыскацію съ го-
родскихъ жителей подлежитъ 17363 р. 10 ¹/₂ к. Въ сравненіи
съ 1873 годомъ, городская недоимка возрасла всего на 1060 р.
9 коп.; въ частности же она значительно уменьшилась по гор.
Дубенкѣ, Щебрешину, Ленчцѣ, Замостью, Красноставу и Бѣл-
гораю, а наибольшее увеличеніе ея произошло по г. Люблину,
хотя главнымъ образомъ потому, что въ числѣ 16639 руб.
80 ³/₄ коп. состоящей за нимъ недоимки, заключаются 5222 руб.
50 коп., слѣдующіе городу въ возвратъ не надлежаще поступи-
шаго въ государственный доходъ 50% дополнительнаго къ па-
тентному сбору платежа.

Успѣшному взысканію городскихъ недоимокъ служитъ пре-
пятствіемъ бѣдность городовъ и слабая ихъ производительность.

Городскихъ капиталовъ и остатковъ съ прошлыхъ лѣтъ
хранится въ Польскомъ Банкѣ: первыхъ — 37749 руб. 52 ¹/₂ коп.,

а послѣднихъ—117351 руб. 97¹/₂ коп., всего 155101 р. 50 коп., на 24854 р. 50 к. болѣе противъ предшествовавшаго года.

е. Акцизные сборы. По свидѣнiямъ, доставленнымъ Управляющимъ Акцизными Сборами Люблинской Радомской и Кѣлецкой губерній, акцизныхъ доходовъ въ отчетномъ году съ губерніи поступило:

1. Акциза съ питей:	
съ вина и спирта	1460672 р. 14 ¹ / ₂ к.
съ пива	37783 р. 19 к.
съ меда	414 р. 86 к.
патентнаго сбора	145412 р. 15 к.
случайныхъ доходовъ	2617 р. 98 к.
<hr/>	
всего	1646900 р. 32 ¹ / ₂ к.

Въ сравненіи съ 1873 годомъ, доходъ казны съ питей увеличился на 319721 руб. 25³/₄ коп., въ томъ числѣ поступило болѣе: акциза съ вина и спирта на 276164 р. 2 к., акциза съ пива на 2087 р. 54 к., патентнаго сбора на 41102 р. 44 к. и случайныхъ доходовъ на 435 р. 52¹/₄ к.; акцизъ же съ меда уменьшился на 118 руб. 26 коп.

Число мѣстъ для продажи питей было 2653, менѣе противъ 1873 года на 170, каковое уменьшеніе объясняется съ одной стороны возвышеніемъ наемной платы за помѣщенія питейныхъ заведеній, при которомъ мелкіе торговцы не могли получать достаточныхъ барышей, а съ другой—вообще уменьшеніемъ пьянства по уѣздамъ, по вліянію проповѣдей духовенства о воздержаніи, и строгимъ надзоромъ за непосѣщеніемъ питейныхъ заведеній нижними воинскими чинами. Въ губернскомъ городѣ состоитъ 115 заведеній, менѣе противъ предшествовавшаго года на 8.

2., Доходъ съ сахароваренія, по двумъ существующимъ въ губерніи заводамъ, составлялъ 15961 р. 77 к., увеличившись противъ 1873 года на 2361 руб. 87 коп., по случаю усиленія производства на Потуржнскомъ свеклосахарномъ заводѣ.

3., Дохода отъ табачнаго производства поступило: патентнаго сбора отъ продажи бандеролей 36368 р. 70 к. и акцизныхъ свидѣтельствъ и марокъ 12830 р., а всего 49198 руб. 70 коп., на 9179 руб. 40 коп. менѣе противъ 1873 года, что объясняется уменьшеніемъ производства на мѣстныхъ табачныхъ фабрикахъ, по случаю постоянного усиленія привоза табаку съ фабрикъ Имперіи и Варшавы, которымъ здѣшнія фабрики далеко уступаютъ въ качествѣ издѣлій. Табачныхъ лавокъ въ губерніи было 6, а лавочекъ 548.

4., Въ 1874 году существовали два соляныхъ магазина въ Люблинѣ и Ново-Александріи и соляной складъ въ Раховѣ, въ которыхъ къ началу года находилось соли 125825 пуд. 17 ф.; изъ этого количества въ теченіе года продано 44573 пуд. 37 фун., при чемъ Люблинскій соляной магазинъ, израсходовавшій весь свой запасъ соли, упраздненъ. Затѣмъ, къ 1875 г. въ Ново-Александрійскомъ магазинѣ и Раховскомъ складѣ соли оставалось 81251 пуд. 20 фун.

Отъ продажи соли выручено 37466 руб. 38 к., на 38716 р. 73 ³/₄ коп. менѣе противъ 1873 года, каковая разница произошла по прекращенію дѣйствій Люблинскаго солянаго магазина и распространенію вольнаго солянаго промысла.

На количество акцизныхъ доходовъ съ питей имѣетъ большое вліяніе контрабанда вина и спирта изъ сосѣдней Австрійской Галиціи, которою изъ корыстныхъ цѣлей занимаются евреи и крестьяне пограничныхъ Яновскаго, Бѣлгорайскаго и Томашовскаго уѣздовъ, не прекращая своего промысла даже при существованіи самаго строгаго надзора за нимъ со стороны Земской и Пограничной Стражи. Проектируемое въ настоящемъ году увеличеніе численности Земской Стражи въ пограничныхъ уѣздахъ, по случаю упраздненія корчемной стражи въ Имперіи, позволяетъ надѣяться, что съ усиленіемъ надзора за пограничною линіею, контрабанда вина, если не сдѣлается, вовсе невозможною, то значительно будетъ уменьшена.

ж. *Отправленіе* Изъ натуральныхъ повинностей, жителями губерніи, по натуральнымъ повинностей примѣру прежнихъ лѣтъ, были исполняемы: подводная, постоянная, шарварковая и рекрутская.

1., Подводная повинность, т. е. поставка подводъ въ натурѣ была платная и бесплатная. Первая отправлялась при передвиженіи войскъ, этаповъ и транспортированіи бродягъ внѣ этапныхъ линій, а также при разъѣздахъ по дѣламъ службы чиновъ крестьянскаго, акцизнаго и таможеннаго вѣдомствъ, съ уплатою вознагражденія подводчикамъ за войска — изъ суммъ Интендантскаго вѣдомства, а за этапы и бродягъ изъ транспортнаго сбора, считая по 2 коп. на лошадь и верету; служащіе же означенныхъ вѣдомствъ за обывательскія подводы уплачиваютъ почтовые прогоны, имѣя право требовать ихъ лишь въ тѣхъ мѣстностяхъ, гдѣ нѣтъ почтовыхъ лошадей. Бесплатныя обывательскія подводы, въ определенныхъ закономъ случаяхъ, взимались при служебныхъ разъѣздахъ членами су-

довъ, врачами, ветеринарами, медицинскими чиновниками и нижними чинами жандармскихъ управлений, а также при отпращиваніи бѣдныхъ больныхъ изъ гминъ въ больницы.

Въ теченіе прошлаго года поставлено подводъ: платныхъ 9484, бесплатныхъ 2534, а всего 12018, изъ коихъ приходится:

	платныхъ:	бесплатныхъ:
на г. Люблинъ	248	48
Люблинскій уѣздъ	2610	311
Любартовскій	1604	240
Ново-Александрійскій	114	398
Яновскій	1206	283
Бѣлгорайскій	273	512
Замостскій	860	52
Красноставскій	1674	140
Холмскій	301	136
Грубешовскій	264	147
Томашовскій	330	267

Наибольшее обремененіе платною подводною повинностію Люблинскаго уѣзда объясняется тѣмъ, что чрезъ этотъ уѣздъ ежегодно проходитъ значительное число войскъ въ лагерный сборъ подъ Варшавою; въ уѣздахъ же Любартовскомъ, Яновскомъ, Замостскомъ и Красноставскомъ взято подводъ болѣе, нежели въ остальныхъ уѣздахъ, потому что въ нихъ сосредоточено большее въ сравненіи съ послѣдними число войскъ.

Независимо отъ поставки подводъ, сельскимъ населеніемъ отбывается еще бесплатная стойковая конная и пѣшая повинность при гминныхъ управленіяхъ, изъ коихъ первая отправляется при служебныхъ разъѣздахъ гминныхъ должностныхъ лицъ, а вторая служить для посылки съ пакетами. Въ 82 гминахъ повинность эта въ прошломъ году была замѣнена денежнымъ сборомъ, простиравшимся до 29595 р. 44 к., въ остальныхъ же 61 гминѣ исполнялась натурою и составляла 21292 пѣшихъ и 22275 конныхъ стоекъ.

2. Постоянная повинность состояла въ отводѣ у жителей квартиръ для войскъ, коихъ въ прошедшемъ году въ губерніи квартировалъ: штабъ 8 пѣхотной дивизіи, 2 гусарскихъ и 4 пѣхотныхъ полка, 1 артиллерійская бригада, 2 команды мѣстныхъ войскъ, 4 сотни и штабъ казачьяго полка и пограничная стража, всего числомъ вмѣстѣ съ семействами 18218 человекъ. Кромѣ того квартирнымъ довольствіемъ въ натурѣ пользовались

чины Земской Стражи, управления губернскаго воинскаго начальника, жандармскихъ управлений, госпиталя, провіантскаго магазина и учреждений по крестьянекимъ дѣламъ.

Войска были расположены казарменнымъ образомъ въ казенныхъ и городскихъ зданіяхъ, а гдѣ таковыхъ нѣтъ, въ частныхъ домахъ, съ уплатою вознагражденія изъ квартирнаго сбора, по положенію. Повинность эта распредѣлялась съ соблюденіемъ возможной уравнительности и доставленіемъ удобствъ военному сословію; болѣе отяготительно она ложится на жителей губернскаго города, въ которомъ при недостаткѣ вообще наемныхъ квартиръ, въ 1874 году было занято подъ постою 346 квартиръ въ частныхъ домахъ, почему для пользы городского населенія была бы желательна замѣна квартирнаго довольствія въ натурѣ отпускомъ квартирныхъ денегъ, получая которыя офицеры изъ собственныхъ выгодъ довольствовались бы гораздо меньшимъ противъ положенія помѣщеніемъ и жили бы по нѣсколько человѣкъ на одной квартирѣ.

3., Шарварковая повинность состояла въ нарядѣ людей, согласно общественнымъ приговорамъ, на работы по содержанію въ исправности и починкамъ дорогъ 2-го разряда или уѣздныхъ и находящихся на нихъ переправъ и мостовъ. Въ прошломъ году этой повинности употреблено 80143 пѣшихъ и 49805 конныхъ, а всего 129948 рабочихъ дней, что въ случаѣ переложенія на деньги, при средней заработной платѣ, составило бы сумму въ 69962 руб. 50 коп. приблизительно.

По уѣздамъ эта повинность распредѣлялась слѣдующимъ образомъ:

	пѣшихъ	конныхъ
Люблинскій	7061	3836 дней
Любартовскій	7690	4545 "
Ново-Александрійскій	9178	6192 "
Яновскій	9177	5330 "
Замостскій	1250	280 "
Вѣлгорайскій	12981	5758 "
Краеоставскій	11506	4873 "
Холмскій	5344	10031 "
Грубешовскій	10116	5009 "
Томашовскій	5840	3951 "

Неравномѣрное распредѣленіе этой повинности по уѣздамъ обуславливается мѣстными потребностями, зависящими отъ свойства и состоянія дорогъ.

4., Рекрутскій наборъ въ отчетномъ году былъ произведенъ два раза: съ 15-го Января по 15-е Февраля, на прежнемъ основаніи, въ размѣрѣ по 6 $\frac{1}{2}$ человѣкъ съ тысячи душъ, и въ теченіе Ноября мѣсяца, на основаніяхъ устава о воинской повинности 1 Января 1874 года.

А., По росписанію, составленному Губернскимъ Правленіемъ, сообразно съ количествомъ мужскаго населенія губерніи, было назначено къ приему въ рекруты:

христіанъ	1850
евреевъ	301

Кромѣ того, на пополненіе недоимки отъ рекрутскаго набора 1873 года и на замѣнъ рекрутъ возвращенныхъ на законномъ основаніи изъ военной службы въ первобытное состояніе, слѣдовало принять:

христіанъ	2
евреевъ	201

За вычетомъ же изъ этого числа отданныхъ въ военную службу въ теченіе 1873 года въ зачетъ набора и за непостоянное населеніе г. Варшавы, слѣдовало поставить рекруты:

христіанъ	1806
евреевъ	495

Подлежавшихъ призыву конскриптовъ числилось:

христіанъ	4665
евреевъ	323

Изъ этого числа доставлено назначенныхъ по жеребью въ рекруты и подставные:

христіанъ	2599
евреевъ	214

Изъ нихъ: принято натурою:

христіанъ	1779
евреевъ	46

воспользовалось правомъ выкупа:

христіанъ	27
евреевъ	12

А всего принято натурою и выкупилось:

христіанъ	1806
евреевъ	58

Затѣмъ съ окончаніемъ набора осталось въ недоимкѣ 437 рекрутъ евреевъ, которая, послѣдовавъ вообще отъ недостатка конскриптовъ еврейскаго происхожденія, по ст. X Указа Пра-

вительствующему Сенату отъ 1 Января 1874 г. сложена со счетовъ.

На расходы, сопряженные съ производствомъ сего набора до передачи новобранцевъ военному вѣдомству, было ассигновано 14323 руб. 41 коп.; вся операція набора совершилась въ должномъ порядкѣ и въ опредѣленный срокъ, при чемъ никакихъ злоупотребленій со стороны должностныхъ лицъ замѣчено не было, а равно и заслуживающихъ уваженія жалобъ на неправильную сдачу въ рекруты не поступало.

Б., Рекрутскій наборъ на основаніяхъ устава о всеобщей воинской повинности, въ 10 уѣздахъ губерніи, изъ коихъ Люблинскій былъ подраздѣленъ на два участка, произведенъ съ 1 Ноября по 1 Декабря и какъ видно изъ отчета, представленнаго въ Земскій Отдѣлъ Министерства Внутреннихъ Дѣлъ, дающіе слѣдующіе результаты:

призыву къ вынужденію жеребья подлежало лицъ . . . 5478.

Изъ нихъ при осмотрѣ и приѣмѣ, по опредѣленнымъ въ уставѣ причинамъ:

освобождено отъ службы въ войскахъ	831.
назначена отерочка	717.
отправлено въ лечебныя заведенія на испытаніе	72.
не явилось по призыву	155.
всего	1775.

Затѣмъ по разверсткѣ назначено къ поступленію на службу и дѣйствительно принято . . . 1174.

На основаніи ст. 154 устава:

зачислено въ ратники ополченія	2351.
освобождено отъ этаго зачисленія по неспособности носить оружіе	171.
всего	2522.

Кромѣ того:

умерли на мѣстахъ призыва 2.

получили отерочку:

по имущественному положенію	1.
на окончаніе образованія	4.
всего	7.

Въ числѣ принятыхъ въ военную службу находилось:

не имѣвшихъ права на льготу	1165.
имѣвшихъ льготу по III разряду	2.
„ „ по II разряду	7.

Изъ нихъ:

имѣющихъ право на сокращенный срокъ службы по образованію	1.
грамотныхъ	109.
безграмотныхъ	1064.
способныхъ къ строевой службѣ	1117.
„ къ нестроевой	57.

по сословіямъ:

дворянъ	8.
мѣщанъ и цѣховыхъ	143.
крестьянъ	1023.

по происхожденію:

Русскихъ, Малороссовъ и Бѣлоруссовъ	127.
Поляковъ	974.
Нѣмцевъ	16.
Евреевъ	57.

по вѣроисповѣданію:

Православныхъ	8.
Грекоуніатовъ	220.
Католиковъ	851.
Лютеранъ	37.
Евреевъ	58.
Женатыхъ принято	241.

Изъ числа поступившихъ новобранцевъ:

отпущено домой	1.
отправлено въ лечебныя заведенія	22.
„ по назначенію въ войска	1151.

Во время производства набора, въ уѣздныя присутствія по воинскимъ дѣламъ поступило письменныхъ и словесныхъ жалобъ 203, изъ коихъ признаны уважительными 52. Перенесено жалобъ въ губернское по воинскимъ дѣламъ присутствіе 105 и въ Правительствующій Сенатъ 7.

Расходы по призыву и приему на военную службу составили:

изъ казны	1465 р. 80 к.
изъ земскихъ сборовъ	2814 р. 20 ¹ / ₃ к.

Вмѣстѣ съ отчетомъ, Люблинское губернское по воинскимъ дѣламъ присутствіе представило въ Земскій Отдѣлъ и Главный Штабъ замѣчанія о случаяхъ, оказавшихъ вредное вліяніе на ходъ призыва и вообще дѣлъ по воинской повинности, а также

свѣдѣнія о всѣхъ возникшихъ по отбыванію сей повинности недоразумѣнійхъ, какъ представленныхъ на усмотрѣніе вышнихъ властей, такъ и разрѣшенныхъ губернскимъ присутствіемъ. Но вообще рекрутскій наборъ на новыхъ основаніяхъ былъ произведенъ вполне успѣшно, не встрѣтивъ никакихъ особенныхъ затрудненій.

III. Общественное благоустройство и благочиніе.

а., Казенныя и общественныя зданія.

Новыхъ казенныхъ зданій въ минувшемъ году воздвигать не было, но производились лишь ремонтныя исправленія Люблинскаго и Яновскаго тюремныхъ замковъ, изъ коихъ въ первомъ на этотъ предметъ израсходовано 2496 р. 23 к., а въ последнемъ 525 р. 98 к. Кромѣ того, въ Люблинской тюрьмѣ, въ виду точнѣйшаго примѣненія распространенныхъ на здѣшній край въ 1872 году правилъ устава о караульной службѣ при тюрьмахъ, передѣлана гауптвахта и устроены желѣзныя рѣшетчатые ворота для разобщенія главнаго входа отъ двора за 719 р. 36 к. Затѣмъ, на производство приспособленій помонастырскаго зданія въ г. Красникѣ, Яновскаго уѣзда, къ помѣщенію detenціонной арестантской отпущено 658 р. 24 к.

На ремонтное содержаніе казенныхъ зданій, занимаемыхъ Губернскимъ Правленіемъ и 6-ю уѣздными управленіями (Люблинскимъ, Красноставскимъ, Грубешовскимъ, Ново-Александрійскимъ, Замостекимъ и Любартовскимъ), согласно ежегодному смѣтному назначенію, израсходовано 1119 р., а кромѣ того на экстренный ремонтъ зданій Губернскаго Правленія и Люблинскаго и Любартовскаго уѣздныхъ управленій въ теченіе года было отпущено дополнительно 1498 р. 17 к.

А всего на приспособленія и ремонтное содержаніе казенныхъ зданій, израсходовано казенныхъ суммъ 7016 р. 98 к.

Число городскихъ зданій также не измѣнилось противъ прежняго, за исключеніемъ постройки на счетъ городскихъ доходовъ деревяннаго сарая въ г. Ленчицѣ, для помѣщенія пожарныхъ инструментовъ, на что употреблено 699 рублей.

На ремонтное исправленіе зданій сей категоріи, въ минувшемъ году городскими кассами израсходовано въ г. Люблинѣ 2354 р. 80 1/2 к. и въ г. Красноставѣ 748 р. 94 к.; сверхъ сего на городскія средства въ г. Люблинѣ построена терасная стѣна на Рыбной улицѣ, необходимая для поддержанія отвѣсной горы, составляющей бокъ улицы и стоящая 950 р. 10 к. А весь расходъ по постройкамъ и ремонтному содержанію го-

родскихъ зданій составлялъ 4752 р. 84 $\frac{1}{2}$ к. За сими исправленіями, казенныя и городскія зданія находятся въ хорошемъ состояніи и заняты подъ помѣщеніе присутственныхъ мѣстъ и войскъ.

Общественныхъ домовъ для помѣщенія гминныхъ управленій вновь построено 2, на деньги, собранныя по раскладкѣ съ сельскихъ жителей. По содержанию же церквей, костеловъ и молитвенныхъ домовъ, въ 1874 году производились слѣдующія работы:

1., по православному исповѣданію:

а., продолжалась постройка каменныхъ православныхъ церквей въ гор. Грубешовѣ и Люблинѣ, изъ коихъ первая будетъ окончена въ настоящемъ, а послѣдняя въ будущемъ годахъ.

б., приступлено къ сооруженію новой каменной церкви въ г. Яновѣ, имѣющему окончиться въ 1876 году, за смѣтную сумму въ 21866 р. 64 к. и начата мѣстными прихожанами починка Горно-Потоцкой церкви, съ устройствомъ ограды, на 2761 р. 84 к.

в., вновь разрѣшены работы: по починкѣ зданія старой церкви въ гор. Яновѣ за 403 р. 42 к., по постройкѣ и починкѣ священническо-экономическихъ строеній въ Горно-Потоцкомъ приходѣ за 1755 р. 88 к., по устройству оградъ вокругъ кладбищъ: въ г. Люблинѣ за 2083 р. 60 к. и въ пос. Ополь за 1017 р. 77 к.

г., къ сооруженію новой церкви въ с. Бабицахъ въ минувшемъ году приступлено не было, вслѣдствіе заявленія мѣстнаго строительнаго комитета о недостаточности назначенной на сей предметъ суммы, почему дѣло это разсматривается вновь.

2., по греко-уніатскому исповѣданію:

Возстановленіе 114 уніатскихъ церквей по первоначальной программѣ, съ устройствомъ въ нихъ иконостасовъ, колоколенъ и церковныхъ оградъ было совершенно окончено еще въ 1873 году за 315410 р. 94 $\frac{1}{4}$ к. Къ разрѣшеннымъ же въ позднѣйшее время 11 церковностроительнымъ работамъ, въ отчетномъ году прибыли вновь проектированныя 7 работъ, изъ коихъ 1 постройка деревянной церкви, 3 постройки каменныхъ и 3 починки деревянныхъ. На производство сихъ 18 работъ, съ устройствомъ иконостасовъ, по смѣтѣ назначено 112319 р. 30 $\frac{1}{4}$ к. Изъ нихъ окончены: 2 постройки и 6 починокъ, находятся въ производствѣ 1 постройка и 1 капитальная передѣлка (именно

Холмской соборной церкви) и не разрешены еще 2 постройки и 6 починок.

Сверхъ того, въ 1874 году собственными средствами прихожанъ построена 1 деревянная церковь въ с. Чумовъ за 684 р. 13 1/2 к. и производилась постройка церкви въ с. Менткѣ на сумму 863 р. 12 1/2 к.

По постройкѣ и починкѣ священническо-экономическихъ строеній, разрешеннымъ въ 41 приходѣ, всего на 62095 руб. 60 3/4 к., работы окончены въ 36 приходяхъ, съ уплатою за нихъ въ счетъ смѣтнаго назначенія 53928 р. 33 к.

Затѣмъ по возстановленію сихъ строеній въ прочихъ приходяхъ, а именно: по постройкѣ новыхъ священническихъ домовъ въ 27 и починкѣ старыхъ въ 76 приходяхъ и по постройкѣ новыхъ хозяйственныхъ строеній въ 48 и починкѣ старыхъ въ 65 приходяхъ, предписано увѣзднымъ начальникамъ приступить къ составленію проектовъ и смѣтъ потребнымъ на сей предметъ расходамъ.

3., по римско-католическому исповѣданію:

Въ теченіе 1874 года разрешены къ производству слѣдующія работы:

а., 8 починокъ приходскихъ костеловъ всего на 22890 р. 64 к.

б., возобновленіе часовни на приходскомъ кладбищѣ въ пос. Ополѣ за 2072 р. 36 к.

в., постройка въ 2 приходяхъ священническихъ строеній на 1977 р. 71 к.

г., устройство новой ограды вокругъ Горно-Потокаго кладбища за 369 р. 30 к.

д., капитальное исправленіе колодезя въ монастырѣ ордена Визитокъ въ г. Люблинѣ за 383 р. 31 к., независимо отъ исполненной въ теченіе года временной починки его за 20 р. 45 коп.

Изъ производившихся съ прежнихъ лѣтъ работъ, въ минувшемъ году окончены: постройка новаго костела въ с. Мониатычахъ за 4502 р. 26 1/2 к., устройство предпохороннаго дома въ Люблинѣ на 4597 р. 18 1/2 к. и починка костела въ пос. Казимірѣ на 756 р. 52 к.

Всѣ исчисленныя выше работы производятся главнымъ образомъ на пожертванія прихожанъ и частію на суммы, слѣдующія отъ казны, какъ ктитора нѣкоторыхъ костеловъ; казенныхъ суммъ въ прошедшемъ году отпущено 539 р. 75 1/2 к. на починку упомянутаго колодезя и на устройство асфальтовыхъ

трогуаровъ передъ домою каедральнаго духовенства въ гор. Люблинѣ.

4, по еврейскому исповѣданію:

Разрѣшено производство работъ по постройкѣ молитвеннаго дома въ г. Грубешовѣ за 1159 руб. 23 коп., изъ собственныхъ средствъ еврейскаго общества.

б., Дороги, мосты и перевозки.

Число и протяженіе пролегающихъ въ губерніи государственныхъ и уѣздныхъ или 2-го разряда дорогъ оставалось тоже, что и въ 1873 г., а именно, первыхъ числилось 280 вер. 250 саж., а послѣднихъ—3284 версты, изъ коихъ шоссейныхъ 11 в. 171 с. и грунтовыхъ 3272 в. 329 с. Къ существовавшимъ же 116 вер. 296 саж. перворазрядныхъ или губернскихъ шоссейныхъ дорогъ, въ отчетномъ году прибыло вновь построеннаго шоссе:

- 1., по Любартовскому уѣзду, на Люблинско-Сѣдлецкомъ трактѣ 2 вер.
- 2., по Замостскому уѣзду, на Устилугско-Завихостскомъ трактѣ 3 вер. 31 саж.
- 3., по Красноставскому уѣзду, для соединенія участковъ шоссе на Красноставско-Холмскомъ трактѣ 352 саж.
- 4., по Ново-Александрійскому уѣзду, на Надвислинской дорогѣ 5 в. 59 саж.

а всего построено новаго шоссе . 10 в. 442 саж.

Кромѣ того въ число губернскихъ дорогъ поступили два вѣзда въ г. Замостѣ, по Устилугско-Завихостской дорогѣ, принадлежавшіе Инженернымъ вѣдомствомъ, на протяженіи 350 саж.

Затѣмъ къ 1875 г. губернскихъ дорогъ состояло:

- | | |
|----------------------|------------------|
| шоссейныхъ | 128 вер. 88 саж. |
| грунтовыхъ | 406 вер. 52 саж. |

Озабочиваясь скорѣйшимъ улучшеніемъ путей сообщенія, Губернское Правленіе въ минувшемъ году отдало съ торговъ, на счетъ дорожнаго сбора, слѣдующія работы:

а., по постройкѣ новаго шоссе на протяженіи 20 в. 12 с. въ уѣздахъ Люблинскомъ, Ново-Александрійскомъ, Яновскомъ и Замостскомъ на 95466 руб.;

б., по ремонтному содержанію существующихъ шоссейныхъ дорогъ въ уѣздахъ: Люблинскомъ, Замостскомъ, Яновскомъ, Красноставскомъ, Ново-Александрійскомъ и Любартовскомъ, съ устройствомъ на нѣкоторыхъ участкахъ перилъ и каменныхъ подземныхъ трубъ для отвода воды, на сумму 48265 р. 63 к.;

в., по починкѣ и постройкѣ мостовъ на губернскихъ дорогахъ на 6961 руб. 40 коп.

Ремонтное исправленіе дорогъ, починка и постройка мостовъ въ прошедшемъ году въ значительной части были уже окончены; въ счетъ же разрѣшенныхъ работъ по сооруженію новаго шоссе, верста котораго среднимъ числомъ обходится въ 4773 руб., исполнено:

— по Ново-Александрійскому уѣзду, приготовлено земляное полотно и почти весь камень для постройки послѣдней версты шоссе на Надвислинскомъ трактѣ, между пос. Ново-Александрією и дер. Вулькою-Голембекою.

— по Люблинскому уѣзду, на Люблинско-Вислинскомъ трактѣ, для постройки 9 верстъ шоссе отъ Люблина чрезъ д. Копилицу до гмины Земборжице, заготовлено гранитнаго камня 260 куб. саж. и сивачнаго щебня 100 куб. саж.; для постройки 3 верстъ шоссе на томъ же трактѣ отъ дер. Собѣщаны до границы Яновекаго уѣзда, кромѣ устроеннаго въ значительной части землянаго полотна, заготовлено гранитнаго камня и щебня 134 куб. саж. и сивачнаго камня и щебня 130 куб. саж.

— по Замостскому уѣзду, для устройства 1 вер. 450 саж. новаго шоссе, въ дальнѣйшемъ направленіи отъ г. Щебрешина къ Замостью, кромѣ устроеннаго въ $\frac{2}{3}$ землянаго полотна, заготовлено известковаго камня и щебня 100 куб. саж.

Состояніе губернскихъ дорогъ вообще было весьма удовлетворительное, государственное же шоссе требуетъ капитальной ремонтровки на всемъ своемъ протяженіи.

Уѣздныя или 2-го разряда дороги содержатся натуральною гминною повинностію, размѣръ которой показанъ въ статьѣ о повинностяхъ. Движеніе легкихъ пароходовъ совершалось по рѣкѣ Вислѣ отъ пос. Ново-Александріи къ Варшавѣ, но только во время весенняго половодія.

в., Почты.

По сообщенію Управляющаго Почтовою Частію Люблинской, Радомской и Сѣдлецкой губерній, съ 1-го Января прошлаго года введенъ въ дѣйствіе проектъ новаго хода почтъ по разнымъ трактамъ губерній, способствовавшій установленію болѣе правильнаго сообщенія. Одновременно съ тѣмъ прекращенъ ходъ почтъ по тѣмъ трактамъ, гдѣ онъ признавался ненужнымъ, а именно: между станціями Лепчиною и Уршулинымъ, Куровымъ и Ополѣ, Пясками и Жолкевкою, Кржешовымъ и Тарноградомъ;

взамѣнъ же того открытъ ходъ почтъ по трактамъ отъ Красностава въ Жолкевку и отъ Вѣлгорая въ Кржешовъ. Затѣмъ почтовые станціи въ Ленчнѣ, Кржешовѣ, Жолкевкѣ и Дубенкѣ оставлены безъ лошадей, въ виду уменьшенія расходовъ казны на уплату прогоновъ почтесодержателямъ за возку почтъ и на пособія въ случаѣ неполученія ими дохода до опредѣленной нормы на каждую лошадь, а также съ цѣлію улучшенія средствъ другихъ болѣе необходимыхъ станцій. Но за упраздненіемъ почтовой гоньбы съ упомянутыхъ 4 станцій, пріемъ и выдача на нихъ корреспонденціи сохранены и перевозка слѣдующихъ отъ нихъ почтъ совершается на обратныхъ лошадяхъ сосѣднихъ станцій, съ уплатою за то половинныхъ прогоновъ.

Другихъ перемѣнъ въ почтовыхъ учрежденіяхъ губерніи не произошло и жалобъ на неисправность почтъ не поступало.

д. Народная нравственность.

Изъ прилагаемой вѣдомости № 5 видно, что число преступленій, разслѣдованныхъ судами, въ прошедшемъ году составляло 2302, а осужденныхъ по нимъ преступниковъ было 3103, изъ коихъ 2657 мужчинъ и 446 женщинъ: въ сравненіи съ 1873 годомъ, преступленій было менѣе на 31, а преступниковъ болѣе на 1249. Столь значительное увеличеніе численности сихъ послѣднихъ произошло по слѣдственнымъ дѣламъ о преступленіяхъ противъ общественнаго благоустройства, правъ личности и частной собственности, а особенно по дѣламъ о преступленіяхъ противъ доходовъ казны, къ которымъ отнесены нарушенія акцизнаго и таможеннаго уставовъ.

Въ числѣ лицъ, привлеченныхъ къ уголовной отвѣтственности, было:	дворянъ и купцовъ	139,
	мѣщанъ	634,
	крестьянъ	1630,
	военнаго сословія	79,
	другихъ сословій	621.

По отношенію къ числу жителей губерніи, одно преступленіе приходится на 333,3 души, а одинъ преступникъ на 247,2 душъ. При сравненіи же лѣтъ осужденныхъ оказывается, что самое большее число преступныхъ дѣланій совершено въ возрастахъ отъ 31 до 40 и отъ 41 до 50 лѣтъ; несовершеннолѣтнихъ преступниковъ было: моложе 17 лѣтъ—20 и отъ 17 до 20 лѣтъ—65 человекъ, а свыше 60 лѣтъ осуждено 201 лицо.

Наибольшее число преступленій совершено противъ доходовъ казны (822), затѣмъ противъ правъ собственности частныхъ

лицъ (559), правъ личности (436) и наконецъ противъ правилъ общественнаго благоустройства и благочинія (261). Случаевъ обнаруженія выдѣлки фальшивыхъ кредитныхъ билетовъ и звонкой монеты не было, а равно въ судахъ не разсматривалось даже ни одного дѣла объ обращеніи фальшивыхъ денежныхъ знаковъ.

Въ предупрежденіи и пресѣченіи преступленій главное участіе по прежнему принимала Земская Стража, которая замѣчательно успѣшнымъ исполненіемъ возложенныхъ на нее обязанностей по надзору за населеніемъ и охраненію порядка и общественной безопасности, приноситъ несомнѣнную пользу правительству и успѣла снискать полное довѣріе къ себѣ жителей.

Къ концу прошлаго года Земскихъ Стражниковъ состояло: конныхъ 49 и пѣшихъ 261, всего 310 человекъ, на 32 мѣсяца противъ штатовъ. Ими обнаружено 30184 разныхъ преступленій и задержано 10531 преступниковъ, въ томъ числѣ праздношатавшихся и бродягъ 2844 и военныхъ дезертировъ 40, съ которыми поступлено по закону.

Другую полезную мѣрою къ предупрежденію преступленій служилъ полицейскій надзоръ, учреждаемый за подозрительными и неблагонадежными лицами по распоряженіямъ административныхъ и судебныхъ властей. Подъ симъ надзоромъ къ 1875 году состояло 908 лицъ, въ томъ числѣ по судебнымъ рѣшеніямъ 810 и по административнымъ 98 человекъ; подъ секретнымъ надзоромъ полиціи находилось 65; всего же въ теченіе года было отдано подъ надзоръ 251 и освобождено отъ него 249 человекъ.

е., Арестанты, тюремные замки, этапы, рабобіе и смиренные дома, арестантскія роты гражданскаго вѣдомства.

Число мѣствъ заключенія въ губерніи по гражданскому вѣдомству оставалось прежнее и какъ видно изъ приложения къ вѣдомости № 5, въ минувшемъ году содержалось арестантовъ:

въ Люблинской Уголовной Тюрьмѣ	809.
„ Яновской исправительной	480.
„ Ивангородской арестантской ротѣ	476.
„ 10 detenціонныхъ арестантскихъ при судахъ простой полиціи	994.
„ 13 полицейскихъ арестантскихъ при городскихъ магистратахъ	3533.
„ 143 арестантскихъ при гминныхъ управленіяхъ	3995.
	<hr/>
а всего	10287.

на 435 болѣе противъ 1873 года; изъ числа арестантовъ въ течение года убыло 9409 и осталось къ 1875 году 898 человекъ.

Люблинская и Яновская тюрьмы и Ивангородская арестантская рота помѣщаются въ каменныхъ казенныхъ зданіяхъ и въ прошедшемъ году содержались въ исправности, о ремонтномъ же ихъ исправленіи объяснено выше въ статьѣ о казенныхъ зданіяхъ.

Арестантами въ заключеніи проведено дней: въ Люблинской тюрьмѣ 117943, въ Яновской 50683 и въ арестантской ротѣ 161162; среднимъ же числомъ ихъ находилось въ сутки: въ первой—323, во второй—139 и въ послѣдней—426 человекъ.

Продовольствіе арестантовъ производилось съ подряда, съ платою за суточную порцію одного человека въ Яновской тюрьмѣ по $8\frac{46}{100}$, а въ Люблинской тюрьмѣ и Ивангородской арестантской ротѣ по $8\frac{68}{100}$ коп. Со всеми же прочими расходами, содержаніе сихъ мѣстъ заключенія и арестантовъ обошлось: по Люблинской тюрьмѣ въ 22238 р. 79 к., по Яновской въ 8948 р. 63 коп. и по Ивангородской арестантской ротѣ въ 28932 р. 91 к., а всего въ 60120 р. 33 к., такъ что полное содержаніе одного арестанта въ сутки стоило: въ Люблинѣ— $18\frac{3}{6}$, въ Яновѣ— $17\frac{3}{5}$ и въ Ивангородѣ— $17\frac{3}{10}$ коп. приблизительно.

На содержаніе detenціонныхъ арестантскихъ, полагая по $7\frac{1}{2}$ коп. на каждого заключеннаго въ нихъ, по смѣтѣ и особымъ разрѣшеніямъ было назначено 1825 руб. 58 коп.

Изъ числа арестантовъ Люблинской Уголовной тюрьмы въ 1874 году отправлено въ ссылку въ Сибирь 6, приговорено къ этому наказанію, но задержано на зиму 5 и препровождено въ арестантскую роту 18 человекъ. Изъ мѣстъ заключенія бѣжало: изъ Яновской тюрьмы, по оплошности караула, 1 уголовный преступникъ; изъ detenціонной арестантской въ Бѣлградѣ—2 преступника, проломавшіе въ ночное время стѣну камеры и изъ полицейской арестантской въ Люблинѣ, по неосторожности сторожа,—3 арестованныхъ за бродяжничество, а всего 6 человекъ. Изъ detenціонной арестантской въ пос. Казимірѣ бѣжаль 1 арестантъ, но онъ былъ въ скоромъ времени задержанъ. Случаевъ побѣга арестованныхъ лицъ, во время препровожденія ихъ изъ гминъ въ уѣздное управленіе, было 7 по Бѣлградскому уѣзду. По учиненіи надлежащихъ розысковъ бѣжавшихъ арестантовъ, дѣла о побѣгѣ ихъ и о виновныхъ въ недостаточномъ надзорѣ за ними переданы на рѣшеніе судебныхъ мѣстъ.

Поведеніе арестантовъ въ тюремныхъ замкахъ было спокойное и жалобъ съ ихъ стороны на недоброкачественность содержанія не поступало, а равно при срочныхъ и внезапныхъ ревизіяхъ мѣстъ заключенія не обнаружено никакихъ злоупотребленій и важныхъ безпорядковъ. Состояніе здоровья заключенныхъ было довольно удовлетворительное и никакихъ эпидемическихъ болѣзней между ними не появлялось; обыкновенными же недугами одержимо было 234 челоѣвка, изъ коихъ 188 выздоровѣли, 26 умерли, а остальные 20 остались на излеченіи въ тюремныхъ лазаретахъ.

Въ обѣихъ тюрьмахъ существуютъ римско-католическія часовни, а въ Люблинской кромѣ того и греко-уніатская; для обученія же грамотѣ малолѣтнихъ и взрослыхъ преступниковъ учреждены школы, которыя въ соединеніи съ катехизическими поученіями въ часовняхъ, оказываютъ весьма полезное вліяніе на нравственность преступниковъ.

На холщевой фабрикѣ, устроенной въ Люблинской тюрьмѣ, съ цѣлію улучшенія матеріальнаго быта заключенныхъ и пріученія ихъ къ труду, въ прошедшемъ году работали 92 арестанта, которые выдѣляли холста на 1671 р., или на 18 р. 16 к. каждый. На содержаніе этой фабрики по смѣтѣ было назначено 1171 р., такъ что чистая прибыль отъ производства составила 500 р., или по 5 р. 43 к. на cadaго работавшаго арестанта. Содержавшіеся же въ Ивангородской арестантской ротѣ въ теченіе года произвели разныхъ работъ на 11773 р. 20 к.

ж., Пожары.

Изъ прилагаемой вѣдомости подъ № 6, видно, что пожарныхъ случаевъ въ минувшемъ году было: по городамъ 26 и по уѣздамъ 260, всего 286, или на 41 болѣе противъ 1873 года, каковое увеличеніе цѣликомъ приходится на уѣзды. По полицейскимъ дознаніямъ, пожары эти произошли: 26 отъ молній, 33 отъ дурнаго устройства печей и трубъ, 51 отъ неосторожности, 12 отъ поджога и 164 отъ другихъ причинъ.

Число пожаровъ отъ поджога уменьшилось на 4 и какъ оказывалось по судебнымъ слѣдствіямъ, виновными въ нихъ были большею частію крестьяне, движимые чувствами мести или нерасположенія къ своимъ сосѣдямъ, а также евреи, поджигавшіе свои дома, съ цѣлію полученія страховаго вознагражденія, когда находили это выгоднымъ при ветхости строеній. Дворовъ погорѣло: по городамъ 120 и по уѣздамъ 774, всего 894, на 321 болѣе предшествовавшаго года, а сумма убытковъ отъ пожаровъ

составляла 361023 р., или 1263 р. отъ каждого пожара; въ томъ числѣ застрахованнаго имущества сгорѣло на 267284 р.

Изъ пожаровъ болѣе значительными были:

1., въ г. Грубешовѣ сгорѣло 12 еврейскихъ деревянныхъ домовъ, застрахованныхъ въ 9090 р., съ движимымъ незастрахованнымъ имуществомъ на 11426 руб., при чемъ для прекращенія пожара были разобраны крыши на 13 домахъ, оцѣненные въ 8390 руб.

2., въ г. Замостьѣ сгорѣло 3 каменныхъ еврейскихъ дома, съ флигелями и пристройками, застрахованные въ 14900 руб., съ причиненіемъ убытковъ въ движимомъ застрахованномъ имуществѣ на 10300 и незастрахованномъ на 2960 руб.

3., въ посадѣ Грабовцѣ, Грубешовскаго уѣзда, истреблены пламенемъ 25 еврейскихъ деревянныхъ домовъ, застрахованныхъ въ 12790 руб., съ движимымъ незастрахованнымъ имуществомъ на 9000 руб.

4., въ дер. Ціотушѣ-новой, Бѣлгорайскаго уѣзда, сгорѣли домъ и винокуренный заводъ, съ хозяйственными строеніями, принадлежавшіе помѣщику Шнуку и застрахованные въ 4930 р.; при этомъ пламенемъ уничтожено застрахованнаго спирта на 15358 руб.

5., въ дер. Эдзеховицѣ, Яновскаго уѣзда, сгорѣли винокуренный заводъ, овчарня, конюшня и сарай помѣщицы Шлюбовской, застрахованные въ 12980 руб., съ потерями въ движимомъ имуществѣ на 4000 руб.

6., въ г. Томашовѣ истреблены пожаромъ 23 дома, съ 12 хозяйственными строеніями, застрахованные въ 5990 руб., съ движимымъ незастрахованнымъ имуществомъ на 7680 р.

Особенно важныхъ происшествій и погибели людей при этихъ пожарахъ не было и они возникали по большей части въ почное время отъ неосторожнаго обращенія съ огнемъ; при пожарахъ же въ другихъ мѣстностяхъ жертвою пламени сдѣлались 3 человѣка.

Съ 1 Января 1874 года, въ г. Люблинѣ учреждена постоянная вольнонаемная пожарная команда, состоящая изъ 60 человѣкъ, при 1 брантмейстерѣ и его помощникѣ. На содержаніе ея изъ городскихъ суммъ назначено 10152 р. 50 к.; пожарный обозъ состоитъ изъ 12 лошадей, 7 заливныхъ трубъ, 12 бочекъ, 15 багровъ, 6 лѣстницъ, 39 топоровъ, 20 желѣзныхъ ведеръ, 26 ломовъ и лопатъ, 12 фонарей и 6 другихъ принадлеж-

ностей. На сколько можно судить по случившимся въ г. Люблинѣ въ истекшемъ году 4 пожарамъ, означенная пожарная команда вполне удовлетворяетъ своему назначенію, дѣйствуетъ весьма успѣшно и содержится въ превосходномъ порядкѣ.

Въ теченіе года для Люблинской пожарной команды приобрѣтены покупкою, къ имѣвшимся прежде 8 лошадямъ, — еще 4, за 720 руб., одна заливная труба съ рукавомъ за 405 р. 45 к. и четыре рукава къ старымъ трубамъ за 295 р. 5 к. Ремонтное же содержаніе инструментовъ обошлось въ 260 р. 47½ к.

Въ обыкновенное время, пожарная прислуга имѣетъ на своей обязанности очистку дымовыхъ трубъ, ночной караулъ по городу, уходъ за освѣщеніемъ и содержаніе въ чистотѣ улицъ и площадей.

Въ концѣ отчетнаго года послѣдовало разрѣшеніе Министерства Внутреннихъ Дѣлъ на продажу съ торговъ стараго городского зданія подъ № 56 и на вырученную отъ этой продажи сумму, съ добавленіемъ изъ городскихъ суммъ до смѣтнаго назначенія въ 11243 р. 75 к., въ текущемъ году будетъ строиться новое зданіе около магистрата, для помѣщенія въ немъ дѣлага состава пожарной команды, съ лошадьми и инструментами, которые размѣщены нынѣ съ большимъ неудобствомъ и стѣсненіемъ въ магистратскомъ зданіи.

Въ прочихъ городахъ и посадахъ губерніи правильно организованныхъ командъ, по недостаточности городскихъ средствъ, не имѣется и тушеніе пожаровъ лежитъ на обязанности жителей, которые по правиламъ должны являться къ мѣсту происшествія съ собственными ведрами, баграми, топорами и т. п. При городскихъ же магистратахъ и въ посадахъ находится до 122 заливныхъ трубъ, съ 125 рукавами, 5 гидروطьковъ и 307 бочекъ, съ соответственнымъ количествомъ ведеръ. Содержаніе сихъ инструментовъ въ прошломъ году стоило 452 р. 67 коп.

з. *Различныя происшествія и народныя бѣдствія.* Особенно замѣчательныхъ происшествій или народныхъ бѣдствій въ минувшемъ году не случилось и населеніе губерніи понесло потери лишь отъ градобитій и бури. Первые были особенно часты и сильны въ Крапеставскомъ, Замостскомъ, Бѣлгорайскомъ и Холмскомъ уѣздахъ и причинили убытка въ избитомъ хлѣбѣ на 14540 десятинахъ около 388090 руб. Отъ разразившейся же 13 Юля бури, жители Холмскаго и Замост-

екаго уѣздовъ понесли потерь въ разрушенныхъ строеніяхъ, убитомъ скотѣ и сломанномъ деревѣ до 59057 рублей.

IV. Народное здравіе и общественное призрѣніе.

а., Врачи.

Врачебное Отдѣленіе Губернскаго Правленія состояло изъ медицинскаго инспектора, его помощника — губернскаго городского врача, фармацевтическаго ассесора, губернскаго ветеринара и секретаря. Врачей, состоявшихъ на государственной службѣ, не считая военныхъ, было 26, а именно:

медицинскій инспекторъ	1.
городовыхъ врачей	2.
посадскій	1.
уѣздныхъ врачей	10.
больничныхъ	9.
ординаторовъ при тюремныхъ лазаретахъ	2.
при учебныхъ заведеніяхъ	1.

Штатныхъ ветеринарныхъ врачей находилось 5, изъ нихъ:

губернскій	1.
окружныхъ	3.
карантинный	1.

Штатныхъ фельдшеровъ 23, въ томъ числѣ:

городской	1.
при уѣздныхъ врачахъ	10.
при больницахъ	10.
при тюремныхъ лазаретахъ	2.

Городскихъ акушеровъ 7.

Сельскихъ повивальныхъ бабокъ 38.

Вольнопрактикующихъ числилось:

врачей	25.
ветеринаровъ	2.
фельдшеровъ	150.
акушеровъ	39.

По числу 749007 жителей губерніи, кромѣ расположенныхъ въ ней войскъ, приходится одинъ врачъ на 14686 душъ, одинъ фельдшеръ на 4330 и одна акушерка и повивальная бабка на 4597 женщинъ приблизительно.

Казенныхъ аптекъ не имѣется, а частныхъ 29, изъ коихъ 6 въ губернскомъ городѣ, а прочія въ уѣздахъ; кромѣ того въ прошедшемъ году разрѣшено устройство двухъ аптекъ въ уѣздахъ, изъ коихъ одна открыта въ текущемъ году, а другая еще не устроена.

При аптекахъ находилось:

аптекарей и магистровъ фармаціи . . .	8.
провизоровъ и управляющихъ аптеками . . .	21.
аптекарьскихъ помощниковъ	14.
фармацевтическихъ учениковъ	28.

Больничныхъ аптекъ, управляемыхъ фельдшерами и сестрами милосердія 4.

По отношенію къ числу жителей, одна изъ упомянутыхъ частныхъ аптекъ приходится въ губернскомъ городѣ на 4493, въ уѣздахъ на 31401, а вообще на 25828 душъ обоого пола. Въ теченіе 1874 года, въ 6 аптекъ губернскаго города поступило рецептовъ 45872 на сумму 21761 р. 60 к., въ 23 уѣздныя 59287 рецептовъ на 33997 р. 69 к., а всего 105169 рецептовъ на 55759 р. 29 к.; отсюда, на каждую аптеку губернскаго города пришлось среднимъ числомъ 7645 рецептовъ на 3626 р. 93 к., тогда какъ на каждую изъ уѣздныхъ по 2577 рецептовъ, стоимостію въ 1434 р. 68 к.

Медицинскіе чины исполняли возложенныя на нихъ обязанности вполнѣ усердно и кромѣ дѣятельности по охраненію народнаго здравія, въ теченіе года произвели 10 химическихъ и 3 микроскопическихъ изслѣдованій, 254 вскрытія мертвыхъ тѣлъ, дали 89 заключеній по судебно-медицинскимъ вопросамъ и составили 584 разныхъ свидѣтельствъ и документовъ.

Случаевъ привитія предохранительной оспы въ губерніи было 20010 съ хорошимъ успѣхомъ, 51 съ сомнительнымъ и 24 неудавшихся, а всего 20085, на 14143 менѣ противъ 1873 года, въ которомъ привитіе оспы взрослымъ и дѣтямъ было особенно распространено по случаю свирѣпствованія оспенной эпидеміи.

Отъ сифилитической болѣзни въ больницахъ губерніи пользовалось 348 человекъ, на 4 менѣ противъ 1873 года; одинъ сифилитическій больной приходится на 11 лечившихся отъ другихъ болѣзней и на 2156 душъ всего населенія губерніи, безъ войскъ.

Для ограниченія распространенія сифилиса, по распоряженію губернскаго и уѣздныхъ антисифилитическихъ комитетовъ, производится періодическое освидѣтельствованіе публичныхъ женщинъ, а въ Люблинѣ кромѣ того подвергаются время отъ времени врачебному осмотру пекари, мясники и трактирная прислуга.

Въ видахъ содѣйствія развитію медицинской части въ губерніи, въ половинѣ прошедшаго года, на основаніяхъ утвержденного Министромъ Внутреннихъ Дѣлъ 2 Іюля 1869 г. нормального устава, учреждено Общество Врачей Люблинской губерніи, имѣющее цѣлю собраніе и разработку учено-медицинскихъ свѣдѣній о губерніи и статистическихъ матеріаловъ, касающихся народнаго здравія, а въ концѣ года, по предложенію Варшавскаго Генераль-Губернатора открыть постоянный Санитарный Комитетъ для губернскаго города, главнѣйшая задача котораго состоитъ въ изысканіи средствъ къ предотвращенію и прекращенію эпидемическихъ болѣзней. Но по недавнему открытію сихъ учреждений, онѣ не успѣли еще заявить практическихъ результатовъ своей дѣятельности, которая на первыхъ порахъ состояла лишь въ обсужденіи программы ихъ дѣйствій и собраніи первоначально необходимыхъ свѣдѣній и матеріаловъ. Общество Врачей, состоящее изъ 52 членовъ, въ настоящее время озабочено устройствомъ библіотеки и анатомическо-хирургическаго музея при больницѣ Св. Іосифа въ гор. Люблинѣ.

б. Больницы и дома умалишенныхъ.

Въ губерніи существуетъ 12 больницъ гражданскаго вѣдомства, изъ коихъ 9 христіанскихъ и 3 еврейскихъ, а кромѣ того 2 тюремныхъ лазарета. Больницы находятся: 4 въ губернскомъ городѣ, 3 въ Грубешовѣ, 2 въ Замостьѣ и по 1 въ Красновѣ, Щебрешинѣ и Ново-Александріи, всѣ онѣ подвѣдомственны Губернскому Совѣту Общественнаго Призрѣнія и помѣщаются въ собственныхъ зданіяхъ, которыя за исключеніемъ христіанской больницы въ г. Замостьѣ, имѣющей тѣсное и неудобное помѣщеніе, хорошо приспособлены къ своему назначенію.

При каждой больницѣ состоитъ врачъ и фельдшеръ; сестры милосердія, числомъ 16, распределены при 4 больницахъ, а именно: въ г. Грубешовѣ, Щебрешинѣ и при двухъ въ гор. Люблинѣ.

Больницъ не имѣется въ Любартовскомъ, Яновскомъ, Холмскомъ, Вѣлгорайскомъ и Томашовскомъ уѣздахъ и Губернскій Совѣтъ Общественнаго Призрѣнія постоянно заботится объ учрежденіи въ нихъ лечебныхъ заведеній, но къ исполненію сего встрѣчается препятствіе въ недостаткѣ денежныхъ средствъ. По настоящее время на постройку больницы въ г. Томашовѣ собрано добровольныхъ пожертвованій и поступило остатковъ

отъ содержанія дома призрѣнія въ этомъ городѣ всего 1647 р. 79 $\frac{1}{2}$ к., а на устройство больницъ въ Любартовѣ и посадахъ Ополѣ, Ново-Александрійскаго уѣзда, хранится въ Польскомъ Банкѣ: для первой—63 р. 11 $\frac{1}{2}$ к., поступившихъ доходовъ съ участка, отведеннаго подъ постройку больницы, а для послѣдней—5452 р. 80 $\frac{1}{2}$ к., образовавшихся изъ капитала, внесеннаго въ Банкъ по частной записи.

Изъ прилагаемой въ концѣ настоящаго отчета вѣдомости о состояннн больницъ и богоугодныхъ заведеннн видно, что въ теченн минувашаго года въ больницахъ содержалось 3735 человекъ, изъ коихъ выздоровѣло 3066, умерло 364 и осталось къ 1875 году на излеченн 305; въ частной практикѣ больныхъ было 19375, изъ нихъ выздоровѣло 17721, умерло 1213 и осталось на излеченн 441 лицо. Въ сравненн съ 1873 годомъ больныхъ было менѣе въ больницахъ на 216 и въ частной практикѣ на 7609, а всего на 7825 душъ, по случаю прекращенн свирѣпствовавшихъ въ томъ году эпидемическихъ холеры и оспы.

На содержанн больницъ поступали: плата за леченн больныхъ, проценты отъ капиталовъ, помѣщенныхъ въ Польскомъ Банкѣ и на ипотеку, арендная плата съ недвижимыхъ имуществъ сихъ заведенн и добровольныя пожертвованн. Эти источники доходовъ, съ остаткомъ отъ 1873 года, въ прошедшемъ году дали 69035 р. 37 $\frac{3}{4}$ к., изъ коихъ израсходовано 57975 р. 63 $\frac{1}{2}$ коп. и осталось къ 1875 году 11059 р. 74 $\frac{1}{4}$ к., изъ которыхъ 9942 руб. 73 коп. будутъ употреблены на покрытн невыполненныхъ въ отчетномъ году расходовъ.

Больными проведено во всѣхъ лечебныхъ заведеннхъ губернн 108834 дня, а среднимъ числомъ ихъ находилось 297 человекъ въ сутки; суточное содержанн одного больного стоило 48,8 коп. Данныя сн по каждой больницѣ отдѣльно показаны въ прилагаемой вѣдомости.

Капиталовъ, принадлежащихъ больницамъ, хранится въ Польскомъ Банкѣ и обезпечено на ипотеку 163020 руб. 74 коп. на 9504 руб. 39 коп. болѣе, нежели было ихъ въ 1873 году. Кроме того въ Польскомъ Банкѣ находится 13854 руб. 93 коп. на постройку новаго зданн еврейской больницы въ г. Люблинѣ на что въ настоящее время составляются уже проекты.

По содержанн больничныхъ заведенн, съ разрѣшенн Губернскаго Совѣта Общественнаго Призрѣнн, производились слѣдующія работы:

— въ больницѣ Св. Викентія въ гор. Люблинѣ покрашено внутри и снаружи зданіе, а также полы и двери, передѣланы за-ново печи и устроена мостовая передъ заведеніемъ, всего на сумму 871 руб. 80 коп.

— въ больницѣ Св. Іоанна произведены разныя починки внутри зданія и построено бѣлья на 598 руб. 70 коп.

— въ больницѣ Св. Іосифа выкрашены полы, двери, кровати и столики при нихъ, за 203 руб. 39 коп. и построено бѣлья на 367 руб. 72 коп.

— въ еврейской больницѣ построено бѣлья на 397 р. 83 к., побѣлены стѣны и выкрашены полы, двери и окна за 173 руб. 51 к. и сдѣлана новая крыша на лицевомъ флигелѣ за 399 р. 90 к.

— въ больницѣ Св. Франциска въ Красноставѣ произведены ремонтныя исправленія зданія на 542 руб. 8 коп.

— въ больницѣ Св. Ядвиги въ Грубешовѣ на ремонтъ зданія употреблено 239 руб. 17 коп.

— въ больницѣ Св. Карла въ Ново-Александріи израсходовано на приобрѣтеніе хирургическихъ инструментовъ 116 руб.

Лечебницъ для приходящихъ въ губерніи не имѣется; для пользованія же умалишенныхъ существуютъ въ гор. Люблинѣ два отдѣленія: мужское—при больницѣ Св. Іоанна и женское—при больницѣ Св. Викентія, изъ коихъ въ первомъ въ 1874 году содержалось 63, а въ послѣднемъ 21 больныхъ.

в. Эпидеміи и эпизоотіи.

Въ началѣ отчетнаго года эпидемическая холера держалась только въ Замостскомъ и Томашовскомъ уѣздахъ, но въ очень незначительныхъ размѣрахъ и въ скоромъ времени прекратилась. Затѣмъ, въ теченіе года въ Грубешовскомъ и Красноставскомъ уѣздахъ появлялась натуральная оспа, отъ которой заболѣло всего 66 душъ и изъ нихъ 8 умерло. Тифозною горячкою больныхъ въ губерніи было 671, изъ коихъ умерло 86, а остальные выздоровѣли. Другихъ эпидемическихъ болѣзней не появлялось вовсе и вообще 1874 годъ былъ однимъ изъ самыхъ благоприятныхъ для народнаго здравія.

Изъ эпизоотическихъ болѣзней, важнѣйшими были:

а., чума рогатаго скота, отъ которой въ 16 мѣстностяхъ Люблинскаго, Грубешовекаго, Красноставекаго, Холмскаго и Яновскаго уѣздовъ, изъ 4196 штукъ общаго числа скота, заболѣло 204, пало 53, убито больныхъ 151 и подозрительныхъ 117.

б., сибирская язва появлялась въ разныхъ мѣстностяхъ губерніи, кромѣ Бѣлгорайскаго и Любартовскаго уѣздовъ; изъ об-

щаго числа скота въ тѣхъ мѣстахъ, гдѣ эта болѣзнь появлялась, а именно, изъ 7642 головъ, ею заболѣло 349, изъ коихъ пало 264 и выздоровѣло 85 штукъ.

Кромѣ сихъ болѣзней, въ Грубешовскомъ и Холмскомъ уѣздахъ замѣчаемы были еще у лошадей и бѣшенство рогатаго скота, но въ очень малыхъ размѣрахъ.

Черезъ находящійся въ Грубешовскомъ уѣздѣ, близъ дер. Лушкова, карантинъ въ 1874 году прогнанъ: рогатаго скота 141, лошадей 1594, овецъ 10887 и свиней 70, а на скоторевизионную стацию въ г. Люблинѣ изъ двудневнаго Влодавскаго карантина приведено на убой воловъ 2455 и коровъ 1216.

При тщательномъ осмотрѣ скота въ карантинѣ и скоторевизионной стацин, никакихъ признаковъ заразительныхъ болѣзней на немъ не обнаружено.

На продовольствіе жителей губернскаго города въ истекшемъ году употреблено туземнаго и пригоннаго скота: воловъ и коровъ 7202, телятъ 2549, свиней 2249 и овецъ 2567, а всего 14567 штукъ.

г., *Насильственная смерть.*

Изъ прилагаемой подъ № 7 вѣдомости видно, что въ отчетномъ году въ губерніи умерло:

насилъственную смертію	17	человѣкъ
отъ самоубійства	23	„
скоропостижно	92	„
отъ случайностей	184	„
найдено мертвыхъ тѣлъ	13	„
	<hr/>	
	а всего	329 „

Въ томъ числѣ умерло: 242 мужчинъ и 87 женщинъ, 33 по городамъ и 296 по уѣздамъ.

По сравненіи сихъ данныхъ съ 1873 годомъ, оказывается, что общее число жертвъ неестественной смерти уменьшилось на 115; наибольшее уменьшеніе, а именно на 111 представляютъ смерти отъ случайныхъ причинъ, скоропостижныхъ умершихъ было менѣе на 21, умершихъ же насильственною смертію и отъ самоубійства было болѣе первыхъ на 2, а послѣднихъ на 8; равнымъ образомъ увеличилось на 7 и число найденныхъ мертвыхъ тѣлъ.

По отношенію къ числу жителей губерніи, показанное количество насильственныхъ и случайныхъ смертей составляетъ 0,22 процента всего населенія и относится къ обыкновенной смертности (21232), какъ 1: 65 приблизительно.

д., *Богадльни и
пріюты.*

Богадльнень, въ собственномъ смыслѣ этого слова, въ губерніи не имѣется, но имъ соотвѣтствуютъ дома призрѣнія, для старцевъ, увѣчныхъ и дѣтей, изъ коихъ одни состоятъ въ вѣдѣніи Губернскаго Совѣта Общественнаго Призрѣнія, другіе—гминныхъ управленій и третьи—частныхъ благотворительныхъ обществъ.

Первыхъ изъ сихъ заведеній въ губерніи находится: 2 главныхъ дома призрѣнія, 13 приходскихъ и 1 еврейскій дѣтскій пріютъ, соединенный съ домомъ призрѣнія старцевъ, а всего 16 заведеній. Кромѣ того, въ Польскомъ Банкѣ хранится 5007 р. 96 к. на открытіе дѣтскаго пріюта и дома призрѣнія въ Красновѣ, дѣтскаго пріюта въ Щебрешинѣ и еврейскихъ домовъ призрѣнія въ посадахъ Пяски и Белжицѣ, но заведенія эти еще не устроены по недостаточности имѣющихся къ тому денежныхъ средствъ.

Въ упомянутыхъ 16 заведеніяхъ въ прошедшемъ году призрѣвалось 175 мужчинъ и женщинъ, изъ коихъ 15 выбыло и осталось къ 1875 году 160 душъ. На содержаніе ихъ поступило 10539 руб. 82³/₄ коп. изъ нихъ израсходовано 5678 р. 68¹/₂ к. и осталось въ сбереженіи 4861 р. 14¹/₄ к., при чемъ важнѣйшими источниками дохода были добровольныя пожертвованія и проценты съ принадлежащихъ заведеніямъ капиталовъ, коихъ хранится въ Польскомъ Банкѣ и обезпечено на ипотеку 64255 р. 65¹/₂ коп.

Домовъ призрѣнія, подвѣдомственныхъ гминнымъ управленіямъ, въ минувшемъ году состояло 26; въ нихъ призрѣвалось 140 лицъ, на содержаніе коихъ добровольныхъ пожертвованій отъ частныхъ лицъ и процентовъ отъ принадлежащихъ заведеніямъ капиталовъ поступило 1298 руб. 46 коп. и израсходовано 1169 руб. 29 коп., не считая приношеній благотворителей подъ видомъ готоваго платья и жизненныхъ припасовъ. Кромѣ означеннаго числа, богоугодныхъ заведеній этой категоріи числится еще 19, на открытіе которыхъ въ прежнее время послѣдовало разрѣшеніе, но на самомъ дѣлѣ оны не существуютъ недостатку для устройства ихъ денежныхъ средствъ и помѣщеній.

Подъ вѣдѣніемъ Люблинскаго Благотворительнаго Общества (польскаго), состоятъ находящіеся въ губернекомъ городѣ домъ пріюта для старцевъ и увѣчныхъ, дѣтскій и сиротскій пріюты, въ которыхъ къ концу 1874 года призрѣвалось 170 дѣтей и взрослыхъ. На содержаніе ихъ поступило 5823 руб. 51¹/₂ коп., израсходовано 5243 руб. 2¹/₂ к. и осталось въ сбереженіи 580 р.

49 коп. Принадлежащихъ симъ заведеніямъ неприкосновенныхъ капиталовъ имѣется 5743 руб. 15 $\frac{1}{2}$ коп.

Въ учрежденномъ же частнымъ Русскимъ Благотворительнымъ Обществомъ дѣтскомъ пріютѣ въ гор. Люблинѣ, помещающемся въ уступленномъ изъ казеннаго вѣдомства каменномъ трехъэтажномъ зданіи, въ минувшемъ году находилось 10 дѣвочекъ и 11 мальчиковъ, на содержаніе которыхъ собрано 2956 р. 10 к. и израсходовано 2157 руб. 45 $\frac{1}{2}$ коп.; наличныхъ суммъ къ 1875 году въ кассѣ общества находилось 5612 руб. 71 $\frac{3}{4}$ коп., изъ коихъ 5350 руб. въ процентныхъ бумагахъ.

Средства къ поддержанію означенныхъ заведеній, Благотворительныя Общества почерпали, кромѣ процентовъ отъ неприкосновенныхъ капиталовъ, изъ ежегодныхъ взносовъ членовъ общества, добровольныхъ пожертвованій, доходовъ съ недвижимыхъ имуществъ, сборовъ въ замѣнъ визитовъ въ дни Нового Года и Св. Пасхи, доходовъ съ устраиваемыхъ съ благотворительною цѣлію маскарадовъ, баловъ и фантовыхъ лотерей.

О состояніи богоугодныхъ заведеній, подвѣдомственныхъ Губернскому Совѣту Общественнаго Призрѣнія, подробныя свѣдѣнія изложены въ прилагаемой въ концѣ отчета вѣдомости о больницахъ.

У. Народное просвѣщеніе.

а., Учебныя заведенія.

Изъ прилагаемой вѣдомости подъ № 8 видно, что всѣхъ учебныхъ заведеній, казенныхъ и частныхъ, къ концу прошлаго года въ губерніи состояло 377, изъ нихъ: 1 институтъ сельскаго хозяйства и лѣсоводства, 3 гимназіи, 3 прогимназіи, 1 женское шестикласное училище, 1 учительская семинарія, 1 образцовое при ней училище, 312 начальныхъ училищъ, 10 воскресно-ремесленныхъ и коммерческихъ, 37 канторатовъ или евангелическихъ начальныхъ училищъ, 2 духовныя семинаріи, 1 школа для приготовления дьячковъ и 5 частныхъ учебныхъ заведеній.

Въ теченіе года открыто 3 одноклассныхъ начальныхъ училища и 1 канторатъ, а закрыто 3 частныхъ учебныхъ заведенія такъ, что къ концу года прибыло 1 заведеніе.

Одно учебное заведеніе приходится на 1987 душъ жителей вообще, а въ частности одно начальное училище на 2400 душъ. Число учащихся во всѣхъ заведеніяхъ составляло 11036 мужчинъ и 4344 женщинъ, а всего 15380 душъ, изъ которыхъ почти $\frac{2}{3}$ приходится на сельскія начальныя училища.

Въ сравненіи съ 1873 годомъ число учащихся увеличилось на 692, или на 511 учениковъ и 181 ученицу; увеличеніе это въ двухъ частяхъ упадаетъ на евангелическіе кантораты и въ одной—на начальныя училища, въ классическихъ же гимназіяхъ и прогимназіяхъ число воспитанниковъ уменьшилось въ первыхъ—на 20, а во вторыхъ—на 25; въ Люблинской женской гимназіи также убыло 11 ученицъ.

Въ числѣ учащихся было:

	обоего пола	прибыль противъ 1873 года.
Православныхъ	403	29,
Греко-уніатовъ	5722	115,
Католиковъ	7422	77,
Лютеранъ	1458	439,
Евреевъ	375	32,

а по сословіямъ они распредѣлялись слѣдующимъ образомъ:

	обоего пола	прибыль или убыль.
дѣтей дворянъ и чиновниковъ	859	—113,
духовнаго званія	346	— 9,
городскихъ сословіи	3363	† 208,
сельскихъ обывателей	10754	† 601,
иностранцевъ	58	† 5.

Къ общему числу жителей губерніи число учащихся относится, какъ 1:49, или одинъ ученикъ приходится на 33 мужчины и одна ученица на 84 женщины приблизительно. Въ распредѣленіи начальныхъ училищъ по губерніи замѣчается большая неравномѣрность, такъ что есть мѣстности, напр. въ Грубешовскомъ уѣздѣ, гдѣ на каждую тысячу душъ существуетъ училище, въ другихъ же мѣстностяхъ, напр. въ Люблинскомъ уѣздѣ, одно училище едва приходится на 5570 душъ. Въ мѣстностяхъ населенныхъ греко-уніатами, начальныхъ училищъ больше, нежели среди католическаго населенія и въ первыхъ одинъ учащійся приходится на 24 челоуѣка, а во вторыхъ только на 67 душъ.

б., Народное образованіе.

Введенный во второй половинѣ 1873 года въ среднихъ учебныхъ заведеніяхъ губерніи уставъ гимназій и прогимназій вѣдомства Министерства Народнаго Просвѣщенія 30 Іюля 1871 года, въ отчетномъ году отразился самыми благоприятными послѣдствіями для дѣла воспитанія. Бдительный примотръ учебнаго начальства и постоянное руководство учениковъ въ духѣ сего

устава, содѣйствовали возвышенію успѣховъ учащихся по всѣмъ предметамъ, которые были вполнѣ удовлетворительны и далеко превосходили предшествовавшій годъ, а равнымъ образомъ и поведеніе воспитанниковъ было очень хорошее, такъ, что въ теченіе года не произошло ни одного случая нарушенія порядка учащимися, или отстутленія отъ правилъ благопристойности и доброй нравственности.

На распространеніе образованія въ средѣ сельскаго населенія учебное начальство обращало особенное вниманіе, но старанія его оставались большею частію безплодными и сельскіе жители по бѣдности, неурожаямъ и подъ другими предлогами уклонялись отъ устройства школъ, не сознавая ихъ пользы и необходимости образованія. Только съ введеніемъ устава о всеобщей воинской повинности, дѣло народнаго образованія для сельскаго населенія получило видимый интересъ, въ виду 56 статьи устава, опредѣляющей льготу молодымъ людямъ, окончившимъ начальныя училища. Указавъ на эту статью, Начальникъ Холмской Учебной Дирекціи, въ Апрѣлѣ прошлаго года чрезъ войтовъ гминъ, пригласилъ поселянъ къ составленію проговоровъ объ установленіи обязательнаго обученія и учрежденіи новыхъ начальныхъ училищъ. Вслѣдствіе сего, по настоящее время поступило 19 приговоровъ объ обязательномъ обученіи и 16 объ учрежденіи училищъ; изъ нихъ первые всѣ утверждены, а изъ послѣднихъ 13 не получили утвержденія, потому что сельскія общества ставили непремѣннымъ условіемъ открытія училищъ выдачу казеннаго пособія, чего невозможно было сдѣлать по совершенному истощенію назначеннаго на сей предметъ кредита.

Успѣхъ образованія въ низшихъ учебныхъ заведеніяхъ былъ удовлетворительный, но большому возвышенію его уровня препятствуетъ укоренившійся въ крестьянахъ обычай не посылать дѣтей своихъ въ школы акуратно въ теченіе цѣлаго учебнаго года, или же прекращать обученіе, не ожидая окончанія полнаго курса. Города и посады въ этомъ отношеніи находятся въ лучшемъ положеніи и просвѣщеніе дѣлаетъ тамъ большіе сравнительно успѣхи, потому что ученіе продолжается въ большинствѣ цѣлый учебный годъ. Но не подлежитъ сомнѣнію, что сельское населеніе, въ виду устава о воинской повинности, учреждая у себя обязательное обученіе и размножая начальныя училища, въ непродолжительномъ времени придетъ къ сознанію необходимости непрерывнаго обученія до окончанія

курса и сравнивается въ успѣхахъ образованія съ городскими обывателями.

Изъ частныхъ явленій въ начальныхъ училищахъ, нельзя не обратить вниманія на постепенное увеличеніе числа вечернихъ уроковъ, на которые собираются взрослые ученики; уроки эти въ настоящее время учреждены при 10 начальныхъ училищахъ.

Духовенство и население тѣхъ мѣстностей, гдѣ училища уже учреждены, относится къ нимъ сочувственно, за исключеніемъ немногихъ деревень, жители коихъ уклоняются отъ взноса училищной складки и не посылаютъ дѣтей своихъ въ школу. Въ училищахъ для католическаго населенія, настоятели приходовъ иногда изъявляютъ желаніе преподавать Законъ Божій безвозмездно; въ училищахъ же для греко-уніатовъ и православныхъ, мѣстные священники, въ большинствѣ, исполняютъ обязанности законоучителей и блюстителей школъ, съ особымъ за сея трудъ вознагражденіемъ.

Ученныя общества, музеи, библиотеки и проч.

Публичныхъ библиотекъ, музеевъ и ученыхъ обществъ, за исключеніемъ вышеозначеннаго Общества Врачей, въ губерніи не имѣется; при учебныхъ же заведеніяхъ, не только среднихъ, но и низшихъ, находятся библиотeki и другія пособія для учащихся въ достаточномъ количествѣ.

Книжныхъ лавокъ состоитъ 8, изъ нихъ при одной въ губернскомъ городѣ находится библиотека для чтенія, но въ очень маломъ числѣ экземпляровъ. Частныхъ типографій 9, литографій 3 и фотографій 3. При Губернскомъ Правленіи состоятъ казенная типографія и литографія, а при уѣздныхъ управленіяхъ содержатся литографные станки.

Органовъ печати два: казенное изданіе—Губернскія Вѣдомости и частное—Люблинскій Курьеръ, изъ коихъ на первыя числится 700, а на послѣдній 305 подписчиковъ.

О положеніи крестьянскаго дѣла.

Гминныя управленія.

Сельскихъ гминъ въ губерніи находится 143, изъ нихъ 93 состоятъ изъ однихъ селеній, 47—изъ селеній и посадовъ и 3—изъ однихъ посадовъ. Въ числѣ гминъ, съ населеніемъ менѣе 2-хъ тысячъ—2, съ населеніемъ отъ 2-хъ до 4-хъ тысячъ—56, съ населеніемъ отъ 4-хъ до 6-ти тысячъ—73 и населенныхъ свыше 6-ти тысячъ—12. Упраздненія гминъ или образованія новыхъ въ минувшемъ году не случилось.

Приговоры гминныхъ сходовъ состоялось 610, изъ коихъ было обжаловано только 5 и отмѣненъ 1. Очередные выборы гминныхъ должностныхъ лицъ, за истеченіемъ трехлѣтняго срока ихъ службы, произведены въ 46 гминахъ, въ должномъ порядкѣ.

Гминныя управленія помѣщаются: 127 въ собственныхъ или общественныхъ домахъ и 16 въ частныхъ наемныхъ. Къ концу года на службѣ состояло: гминныхъ войтовъ 143, въ числѣ коихъ грамотныхъ 52, умѣющихъ читать 13, дворянъ 3, мѣщанъ 16 и крестьянъ 124. Лавниковъ было 337, изъ нихъ грамотныхъ 42, умѣющихъ читать 31, дворянъ 1, мѣщанъ 45 и крестьянъ 291. Гминныхъ писарей числилось 155, въ томъ числѣ изъ дворянъ 94, изъ мѣщанъ 49, изъ крестьянъ 12. Солтысовъ состояло 1878 человекъ.

Въ теченіе года, за противозаконныя дѣйствія и неисправность по службѣ, отрѣшено отъ должностей: войтовъ 12, лавниковъ 4, писарей 8; предано суду за злоупотребленія: войтовъ 2, лавниковъ 2, писарей 2; подвергнуто административнымъ взысканіямъ: войтовъ 49, лавниковъ 14 и писарей 21. Дѣлопроизводство въ гминныхъ управленіяхъ, благодаря неустанному наблюденію за ходомъ его и руководству комиссаровъ и административныхъ властей, поддерживалось въ отличномъ состояніи.

б., Дѣятельность Комиссаровъ и Губернскаго по крестьянскимъ полямъ Присутствія. Дѣятельность мѣстнаго учрежденія по крестьянскимъ дѣламъ, какъ въ отношеніи поземельнаго, такъ и бытоваго устройства крестьянъ и мѣщанъ, подходящихъ подъ Высочайше Указы 19 Февраля 1864 г. и 28 Октября 1866 г., продолжалась въ 1874 году въ томъ же направленіи, какъ и въ прошедшихъ годахъ и выражается тѣмъ, что состоящими при Комиссарахъ десятью штатными землемѣрами производились: дальнѣйшая повѣрка и измѣреніе крестьянскихъ и мѣщанскихъ земель, отграниченіе сихъ земель отъ постороннихъ владѣній, раздѣленіе на подворные участки и вообще приведеніе въ положительную извѣстность и снятіе на планы крестьянскихъ надѣловъ. Такимъ образомъ въ 1874 году произведено повѣрочныхъ межевыхъ работъ по 25 селеніямъ на 11421 моргѣ, а новой съемки по 98 селеніямъ на 43706 моргахъ. Со стороны же Губернскаго Присутствія и Комиссаровъ, по мѣрѣ производства межевыхъ работъ, производились разбирательства относительно споровъ по владѣнію землею, составлялись протоколы окупцеванія, по

правлялись на основаніи сихъ документовъ утвержденныя ликвидационныя таблицы и данныя и вообще дѣлались распоряженія къ окончательному устройству крестьянъ — снабженіемъ обществъ планами ихъ надѣловъ, каковыхъ плановъ по 1 Января 1875 года уже выдано 1698, нѣсколько болѣе, нежели на $\frac{2}{3}$ всѣхъ селеній, находящихся въ губерніи и въ томъ числѣ въ отчетномъ году 82 плана.

Относительно охраненія предоставленныхъ крестьянамъ правъ и устройства ихъ быта, дѣятельность учреждений по крестьянскимъ дѣламъ въ 1874 г. заключалась въ томъ:

а., что для удобнѣйшаго и безпрепятственнаго пользованія крестьянъ предоставленными имъ сервитутами, приступлено къ болѣе точному опредѣленію сихъ сервитутовъ, записанныхъ въ ликвидационныхъ таблицахъ и данныхъ общимъ выраженіемъ: „по мѣрѣ надобности“, равно имѣлось наблюденіе за правильнымъ пользованіемъ сказанными сервитутами, производились разбирательства въ случаяхъ споровъ и жалобъ и дѣлались соотвѣтственныя распоряженія, въ силу которыхъ число случаевъ нарушенія сихъ правъ постепенно уменьшается;

б., что въ отношеніи обезпеченія имущества малолѣтнихъ, оставшихся послѣ умершихъ крестьянъ, заботы Коммисаровъ постоянно клонились къ тому, чтобы оставшіяся имущества не были безъ опеки, коихъ велѣдствіе сего въ 1874 г. учреждено 871, болѣе противу 1873 г. на 62 опеки;

в., судебная часть въ гминахъ при постоянномъ наблюденіи и руководствѣ со стороны крестьянскихъ учреждений, привинаетъ все болѣе и болѣе правильное направленіе и довѣріе къ рѣшеніямъ гминныхъ судовъ на столько укрѣпилось, что почти все гражданскіе иски, хотя бы цѣнностію свѣше 100 руб., передаются добровольно сторонами къ разбирательству сихъ судовъ, съ умышленнымъ пониженіемъ цѣнности до размѣра, предоставленнаго рѣшенію упомянутыхъ судовъ. Такимъ образомъ въ теченіе 1874 г. состоялось во всѣхъ гминахъ приговоровъ, внесенныхъ въ установленныя для нихъ книги: по дѣламъ судебно-полицейскимъ 5718 и по гражданскимъ 3887, всего 9605, болѣе противу 1873 г. на 616 приговоровъ, и увеличеніе это исключительно падаетъ на гражданскія дѣла. Затѣмъ, изъ числа состоявшихся приговоровъ поступило на разсмотрѣніе Губернскаго Присутствія по обжалованію и представленіямъ Коммисаровъ 1212, изъ коихъ утверж-

дено 625 и отмінено въ кассационномъ порядкѣ 335, остальные 252 приговора остались къ 1875 г. неразрѣшенными; хотя число обжалованныхъ приговоровъ въ отчетномъ году увеличилось, но увеличеніе это вовсе не выражаетъ того, чтобы приговоры во множествѣ случаевъ составлялись неправильно, а всего болѣе причинъ къ тому слѣдуетъ искать въ желаніи отвѣтчиковъ отвлечь уплату наложенныхъ на нихъ взысканій, которыя, по принятому порядку, до разсмотрѣнія обжалованныхъ приговоровъ, приостанавливаются;

и г) наконецъ, благодѣтельное для крестьянъ учрежденіе сеудосберегательныхъ кассъ, число которыхъ съ каждымъ годомъ увеличивается и дѣйствія которыхъ замѣтно расширяются, находилось къ 1 Января 1875 г. въ слѣдующемъ положеніи: на 143 гмины въ губерніи открыто уже 88 кассъ, основной капиталъ которыхъ составляетъ 55285 руб. 65 коп., пожертвованій въ пользу кассъ было 4104 руб. 47 коп., существующихъ вкладовъ процентныхъ и безпроцентныхъ 67474 руб. 51 коп. и наконецъ, чистой за всѣми расходами прибыли по оборотамъ получено 26736 руб. 47 коп., общая же сумма оборотнаго капитала составляла 153601 руб. 10 коп. При сравненіи приведенныхъ цифръ съ цифрами отчета за 1873 годъ, оъазывается, что въ 1874 году учреждено вновь 16 кассъ безъ пособія Правительства и 3 кассы на капиталъ Правительства, изъятый изъ существующихъ кассъ, и что вообще въ оборотахъ капиталовъ нѣтъ застоя и оборотные капиталы постепенно и значительно возрастаютъ какъ отъ процентныхъ приращеній, такъ и отъ увеличивающагося количества вкладовъ, которые нынѣ съ большимъ довѣріемъ вносятся въ кассы, чѣмъ въ прежнее время. Уплаты по сеудамъ производятся довольно исправно и хотя во многихъ случаяхъ приходилось дѣлать заемщикамъ напоминанія и понужденія, но необходимости въ продажѣ имущества за долги не представлялось; какъ равно не было и денежныхъ растратъ въ кассахъ, кромѣ одного случая, заключавшагося въ томъ, что кассиръ Суховольской кассы, Замостекаго уѣзда, выдавая сеуды не въ гминномъ управленіи, а на дому, сообщилъ писарю для внесенія въ книгу о 9-ти выданныхъ сеудахъ на 96 руб., которые въ дѣйствительности выданы не были. По этому случаю поручено отъ имени Губернатора разслѣдованіе Уѣздному Начальнику, совмѣстно съ Коммисаромъ, съ устраненіемъ виновныхъ отъ должности.

Отступлений отъ правилъ устава также не замѣчилось, кромѣ одного случая, состоявшаго въ томъ, что въ Яетковской кассѣ, Люблинскаго уѣзда, выдано 6 Декабря 1874 г. 26 заемщикамъ ссудъ въ количествѣ 458 руб. на 12-ти мѣсячный срокъ, тогда какъ по ст. 26 Временнаго Устава высшій предѣлъ сего срока назначенъ 9-ти мѣсячный.

Подлинный подписаль:
Люблинскій Губернаторъ, Генераль-Маіоръ **Буцковской.**

Съ подлиннымъ въ архивъ.

Правитель Канцеляріи Люблинскаго Губернатора Гриневичъ

Dec 8/92
W

Faint, illegible text, possibly bleed-through from the reverse side of the page.

KO



87
2
ЛХИ

ВѢДОМОСТИ

**КО ВСЕПОДАНИЙШЕМУ ОТЧЕТУ ЛЮБЛИНСКАГО ГУБЕРНАТОРА
за 1874 годъ.**

EDMUND

THE HISTORY OF THE COUNTY OF MIDDLESEX

BY JOHN STUBBS

ОГЛАВЛЕНІЕ ВЪДОМОСТЯМЪ

КО ВСЕПОДАННЪЙШЕМУ ОТЧЕТУ ЛЮБЛИНСКАГО ГУБЕРНАТОРА
за 1874 годъ.

-
- М** 1. О посѣвѣ и урожаѣ хлѣба.
- 2. О фабрикахъ и заводахъ.
- 3. О движеніи населенія.
- 4. О поступленіи сборовъ лит. *а* и *б*, съ приложеніемъ о состояніи городскихъ суммъ, капиталовъ и недоимокъ.
- 5. О числѣ и родѣ преступленій, съ приложеніемъ о количествѣ арестантовъ.
- 6. О пожарахъ.
- 7. О насильственныхъ и случайныхъ смертяхъ.
- 8. О числѣ учебныхъ заведеній и учащихся.
- О состояніи больницъ и богоугодныхъ заведеній.
-

AMERICAN OVERSEAS TELEPHONE COMPANY

NEW YORK

STATE OF NEW YORK

IN SENATE

JANUARY 19, 1910

REPORT OF THE BOARD OF DIRECTORS OF THE AMERICAN OVERSEAS TELEPHONE COMPANY FOR THE YEAR ENDING DECEMBER 31, 1909.

ALBANY: J.B. LIPPINCOTT COMPANY, PRINTERS, 1910.

NEW YORK: S. S. KNEASS, 1910.

ALBANY: J.B. LIPPINCOTT COMPANY, PRINTERS, 1910.

NEW YORK: S. S. KNEASS, 1910.

ALBANY: J.B. LIPPINCOTT COMPANY, PRINTERS, 1910.

2
ЛХII - 92

Л 1.

ВЪДОМОСТЬ

о посѣвѣ и урожаѣ хлѣба, въ Люблинской губерніи

за 1874 годъ.

У т њ а д њ .	П о с ѣ т н о ч е т в е р т е й :							С и л ь т о ч е т в е р т е й :							
	Одной пше- ницы.	Р ж . в .	Яровой пше- ницы.	О в е а .	Яч м е н я .	Г р о х о в ы .	Остальных зерновых культур безъ.	Одной пше- ницы.	Р ж . в .	Яровой пше- ницы.	О в е а .	Яч м е н я .	Г р о х о в ы .	Остальных зерновых культур безъ.	К р о с о в ы .
Люблинский:															
На землях казенных и ин- ститутских	209	469	..	325	164	68	79	110	2058	..	1235	558	130	265	1060
.. майоратных	567	622	..	650	198	88	117	306	3038	..	3005	595	165	375	1900
.. помещичьих	7842	9713	20	10020	3281	1483	1858	303	44240	40	41445	10635	3185	6315	56540
.. крестьянских	854	17202	..	11976	5419	4661	1770	157	71226	..	42465	14240	8630	5340	71745
.. мещанских	112	859	10	716	377	195	112	605	4435	40	2670	1435	395	360	7775
.. мелко-поместной шляхты	136	607	..	399	132	74	55	389	2410	..	1125	332	145	215	1855
Итого	9720	29472	30	24086	9571	6569	3991	270	127407	80	91945	27795	12650	12870	140375
Любартовский:															
На землях казенных и ин- ститутских	90	150	3	140	65	50	80	435	720	10	390	195	100	305	1780
.. майоратных	20	80	..	40	15	10	15	115	640	..	170	40	25	30	250
.. помещичьих	3555	8605	90	3995	1685	1595	835	790	42590	502	11020	6070	2495	2680	61125
.. крестьянских	340	17215	12	4380	2765	4590	1365	210	55485	20	12200	7460	5990	3750	64980
.. мещанских	310	1500	..	835	325	330	30	255	5930	..	2325	645	360	65	3120
.. мелко-поместной шляхты	12	150	..	110	50	105	25	65	460	..	220	100	110	70	380
Итого	4327	21700	105	9500	4905	6680	2350	2870	105825	532	26325	14510	9080	6900	131635
Ново-Александровский:															
На землях казенных и ин- ститутских	240	750	20	280	190	100	205	960	3010	10	1220	800	360	1030	4320
.. майоратных	300	565	10	270	730	230	215	310	2320	30	1805	3150	1050	1000	4520
.. помещичьих	2955	5350	20	3295	1290	715	970	17120	8990	70	20585	4630	3075	4040	100410
.. крестьянских	1680	12900	910	6170	5600	2280	1530	3760	44370	1925	17440	17110	3010	2060	40380
.. мещанских	175	690	5	655	770	450	370	770	3850	15	4160	4710	2050	1510	20880
.. мелко-поместной шляхты	95	290	15	170	150	100	85	650	1220	60	1110	600	315	600	2920
Итого	5445	20545	980	10840	8730	3855	3375	2700	63760	2110	46320	31000	9860	10240	173430
Яновский:															
На землях казенных и ин- ститутских	130	250	25	135	110	60	90	680	1295	70	470	300	115	260	940
.. майоратных	110	220	25	165	120	30	100	590	1890	70	400	210	90	320	820
.. помещичьих	2120	9690	140	7700	4200	3100	1250	3995	39975	490	20295	12010	7035	3820	81200
.. крестьянских	610	7300	35	4150	1830	1960	980	2450	31860	100	11350	4020	3995	3300	18720
.. мещанских	50	800	7	300	300	280	60	240	3400	20	700	860	640	170	1300
.. мелко-поместной шляхты	15	75	3	25	45	30	20	60	300	10	70	120	55	70	570
Итого	3035	18335	235	12475	6605	5460	2500	4715	78720	760	33285	17520	11930	7940	103550

У ъ з д ѣ ѣ	П о с л ѣ д н о ч е т в е р т е й						
	Одной шее- ниці.	Р ж и.	Яровой пше- ниці.	О в а.	Ячменя.	Г р е ч к и.	Остальные проросты хлѣ- боз.
Грубешовскій:							
На землях казенныхъ и ин- ститутскихъ . . .	105	96	"	105	60	25	25
" маіоратныхъ . . .	"	"	"	"	"	"	"
" помещичьихъ . . .	6970	4000	20	6045	2535	600	1050
" крестьянскихъ . . .	2380	6080	25	4570	2600	1265	755
" мѣщанскихъ . . .	260	910	"	590	250	260	240
" мелко-помѣстной шляхты . . .	325	860	4	655	160	110	75
Итого . . .	10040	11948	49	11965	5605	2260	2145
Томашовскій:							
На землях казенныхъ и ин- ститутскихъ . . .	"	"	"	"	"	"	"
" маіоратныхъ . . .	"	"	"	"	"	"	"
" помещичьихъ . . .	9790	7015	"	4220	4105	100	255
" крестьянскихъ . . .	2160	2990	"	6960	3685	1300	510
" мѣщанскихъ . . .	35	75	"	390	195	35	350
" мелко-помѣстной шляхты . . .	3300	2765	"	1110	4455	65	310
Итого . . .	15245	12845	"	12680	12440	1500	1425
Всего въ губерніи . . .	81372	191770	2631	155501	86756	51109	381362

С и я т о ч е т в е р т е й	С и я т о ч е т в е р т е й						
	Одной шее- ниці.	Р ж и.	Яровой пше- ниці.	О в а.	Ячменя.	Г р е ч к и.	Остальные проросты хлѣ- боз.
	640	530	"	775	340	135	650
	"	"	"	"	"	"	"
	3750	25840	75	38370	12500	2575	4765
	4890	31470	190	21290	12030	3465	4150
	1660	6450	"	4760	1520	1225	1010
	2720	4075	30	4680	660	275	375
	32960	68365	295	69875	27050	7675	10470
	"	"	"	"	"	"	"
	8950	35085	"	12855	12315	300	760
	10800	34950	"	20880	11050	3900	1525
	170	375	"	1170	590	100	1050
	6500	13825	"	6324	13360	190	925
	76420	84235	"	41029	37315	4490	4260
	85175	821159	8495	565149	280395	122505	126856
							1302900

Съ подлиннаго выписи.

Губернскій Канцелярскій Губернаторъ Губерніи.

000	001	002	003	004
005	006	007	008	009
010	011	012	013	014
015	016	017	018	019
020	021	022	023	024
025	026	027	028	029
030	031	032	033	034
035	036	037	038	039
040	041	042	043	044
045	046	047	048	049
050	051	052	053	054
055	056	057	058	059
060	061	062	063	064
065	066	067	068	069
070	071	072	073	074
075	076	077	078	079
080	081	082	083	084
085	086	087	088	089
090	091	092	093	094
095	096	097	098	099

ВЪДОМОСТЬ

о фабрикахъ и заводахъ въ Люблинской губерніи,

за 1874 годъ.

РОДЪ ФАБРИКЪ И ЗАВОДОВЪ.	Холмскій уѣздъ:			Городъ Грѣбешовъ:			Грубешовскій уѣздъ:			Городъ Томашовъ:			Томашовскій уѣздъ:			Всего по губерніи:			
	Число фабрикъ и заводовъ.	Сумма произ-водства.	Число рабо-чихъ.	Число фабрикъ и заводовъ.	Сумма произ-водства.	Число рабо-чихъ.	Сумма произ-водства.	Число фабрикъ и заводовъ.	Сумма произ-водства.	Число рабо-чихъ.	Число фабрикъ и заводовъ.	Сумма произ-водства.	Число рабо-чихъ.	Число фабрикъ и заводовъ.	Сумма произ-водства.	Число рабо-чихъ.	Число фабрикъ и заводовъ.	Сумма произ-водства.	Число рабо-чихъ.
Винокуренныхъ и водочныхъ	13	317489	74	225756	64	18	311872	150	86	1850564	526		
Пивоваренныхъ	2	1440	5	1	2000	..	12413	21	9	5820	12	53	140177	162		
Медоваренныхъ	2	450	8	6158	11		
Свеклосахарныхъ	127870	200	1	97500	130	2	225370	330		
Стекольныхъ	2	21250	70	4	35700	96		
Кожевенныхъ	3	2978	6	1	1330	..	2750	6	23	98264	70			
Пасебумажныхъ	1	5713	15	4	15148	36			
Кирпичныхъ	8	920	20	3	3345	..	1912	6	6	2040	25	63	65403	198		
Мыловаренныхъ и свѣчныхъ	1	550	..	156	1	9	103503	29			
Крохмальныхъ	12669	16	3	72669	64			
Уксусныхъ	5	3891	8			
Каменная холщевая при торжѣ	1	1671	92			
Тябачныхъ	2	13520	218			
Суковыхъ	1	3120	10	10	19820	62			
Паровыхъ мельницъ	1	300	2	90000	11	7	366310	41			
Водяныхъ мельницъ	22	8950	24	154	363313	234			
Паровыхъ и водяныхъ дробилень	2	604	4	1	580	2	31	37296	37			
Гонтовыхъ	1	1500	3			
Земледѣльческихъ машинъ и орудій	4	39112	56			
Железныхъ	2	301000	314			
Мѣдныхъ издѣлій	1	800	3	1	1000	2	1800	5			
Известковыхъ	3	436	9	8	4861	25			
Скандарныхъ	3	1077	10	2	630	7	14	79209	64			
Маслобойныхъ	2	683	4	1	690	..	3102	7	23	18214	53			
Глутой мебели	1	25000	139			
Искусственнаго удобренія полей	1	2000	6			
Парковыхъ половъ	1	15250	34			

Съ редакціоннаго бюро.

Губернскій Канцелярскій Бюро-директоръ Грѣбешовъ.

Year	Month	Day	Temperature	Humidity	Wind	Clouds	Notes
1901	Jan	1
1901	Jan	2
1901	Jan	3
1901	Jan	4
1901	Jan	5
1901	Jan	6
1901	Jan	7
1901	Jan	8
1901	Jan	9
1901	Jan	10
1901	Jan	11
1901	Jan	12
1901	Jan	13
1901	Jan	14
1901	Jan	15
1901	Jan	16
1901	Jan	17
1901	Jan	18
1901	Jan	19
1901	Jan	20
1901	Jan	21
1901	Jan	22
1901	Jan	23
1901	Jan	24
1901	Jan	25
1901	Jan	26
1901	Jan	27
1901	Jan	28
1901	Jan	29
1901	Jan	30
1901	Jan	31

ВЪДОМОСТЬ

о движеніи населенія, въ Люблинской губерні,

за 1874 годъ.

ГОРОДА И УЕЗДЫ:	Число браковъ	Ч И С Л О Р О Д И Х С Я :						Число умершихъ:			Прибыль или убыль.	
		Законнорожденныхъ:			Незаконнорожденныхъ:			В С Е Г О :				
		мужскаго пола.	женскаго пола.	обого пола.	мужскаго пола.	женскаго пола.	обого пола.	мужскаго пола.	женскаго пола.	обого пола.		
Городъ Люблинъ	207	555	571	1126	36	591	603	1194	625	520	1145	49
Люблинскій уѣздъ	496	1335	1446	2781	36	1371	1489	2860	943	940	1883	977
Городъ Лябортовъ	22	85	69	154	„	85	69	154	62	54	116	38
Лябортовскій уѣздъ	374	1272	1278	2550	15	1287	1296	2583	776	714	1490	1093
Ново-Александрійскій уѣздъ	695	1675	1804	3479	33	1708	1845	3553	955	902	1857	1696
Городъ Яновъ	35	69	72	141	4	73	74	147	44	38	82	65
Яновскій уѣздъ	564	1287	1246	2533	39	1326	1276	2602	897	927	1824	778
Городъ Благорай	40	132	114	246	„	132	116	248	47	38	85	163
Благорайскій уѣздъ	622	1625	1521	3146	32	1657	1551	3208	870	838	1708	1500
Городъ Замостье	54	110	115	225	2	112	118	230	98	112	210	20
Замостскій уѣздъ	487	1186	1391	2577	37	1223	1436	2659	1071	1121	2192	467
Городъ Краснотавъ	61	57	66	123	3	60	68	128	43	45	88	40
Краснотавскій уѣздъ	450	1400	1281	2681	45	1445	1314	2759	1019	1039	2058	701
Городъ Холмъ	34	84	81	165	2	86	85	171	58	41	99	72
Холмскій уѣздъ	530	1371	1355	2726	31	1402	1384	2786	1170	1054	2224	562
Городъ Грубешовъ	53	120	138	258	3	123	139	262	120	153	273	—11
Грубешовскій уѣздъ	414	1339	1358	2697	18	1357	1374	2731	992	1053	2045	686
Городъ Томшова	27	65	60	125	3	68	61	129	45	43	88	41
Томшовскій уѣздъ	335	1340	1252	2592	4	1344	1254	2598	825	940	1765	833
Итого въ городахъ	533	1277	1286	2563	53	1330	1333	2663	1142	1044	2186	477
„ „ „ уѣздахъ	4967	13830	13932	27762	290	14120	14219	28339	9518	9528	19046	9293
Всего въ губерніи	5500	15107	15218	30325	343	15450	15552	31002	10660	10572	21232	9770

Содержимое вѣдомости.

Губернскій Канцелярскій Число Губернскій Канцелярскій.

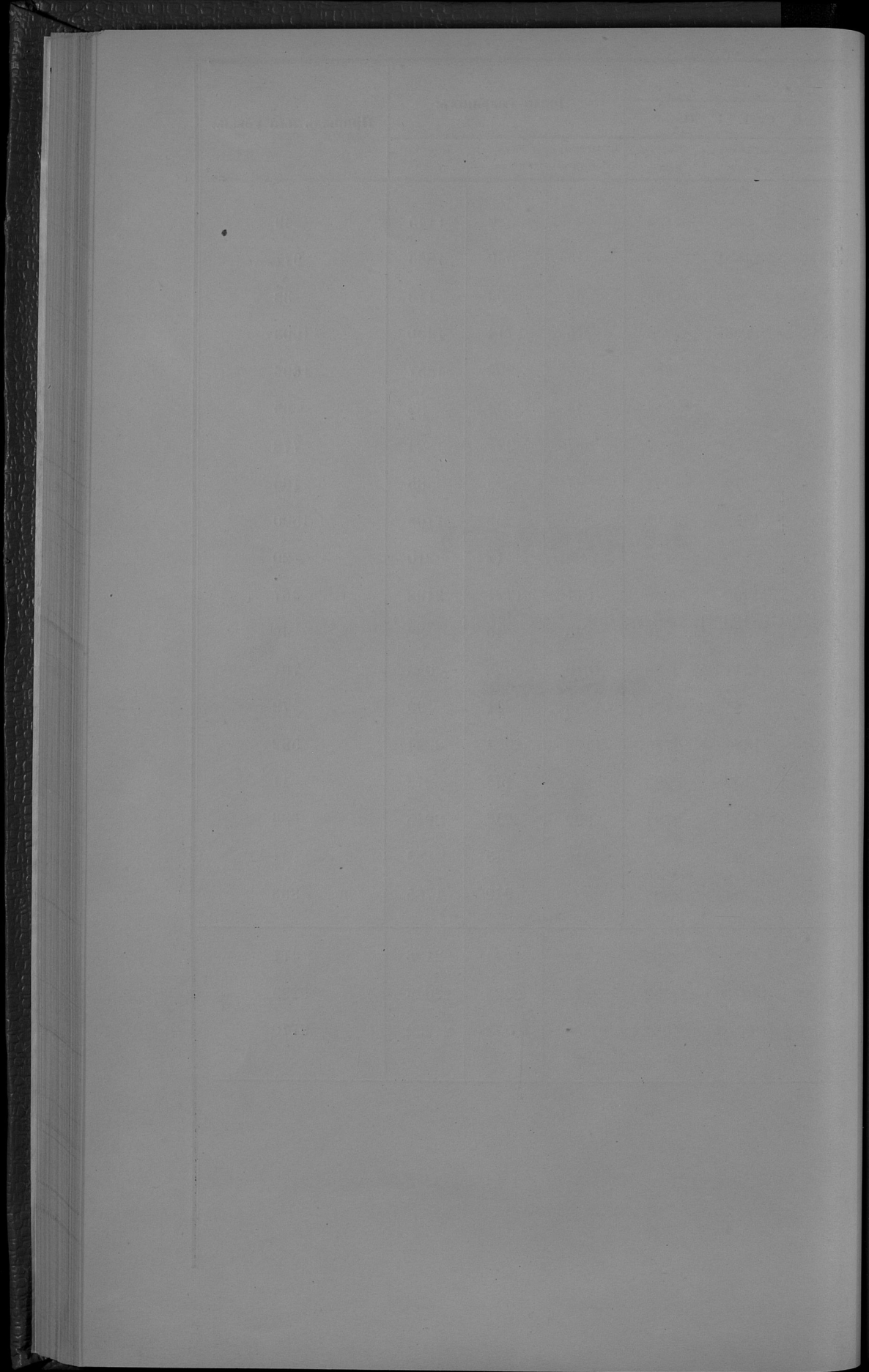

ВЪДОМОСТЬ

о поступлении сборовъ, по Люблинской губерніи

за 1874 годъ.

О податях и недомках по Люблянской губернии за 1874 годъ.

О податях и недомках по Люблянской губернии за 1874 годъ.

РОДЫ ПОДАТЕЙ	Слѣдовало вступить.				Вновь причисленные.				Исключено.		Взыскано.		Отдано къ 1 Январю 1875 года.									
	Недомокъ.		Окладъ.		Недомокъ.		Окладъ.		Недомокъ.	Окладъ.	Недомокъ.	Окладъ.	Недомокъ.	Окладъ.	Всего.							
	Р у б л и к о п ѣ и к и.																					
I. Податей и окладныхъ платежей.																						
Основнаго дворянскаго поземельнаго налога	62037	71	19077	82	3494	44	1538		574	77 1/2	2549	53	20418	5 1/2	168511	38 1/4	36359	32	21255	35 1/2	57614	67 1/2
Добавочнаго дворянскаго поземельнаго налога	47109	33 1/2	99913	29	1903	39 1/2	797		5176	58 1/2	1360	32 1/2	15093	40	83750	33	28744	94 3/4	15600	1 1/2	44344	96 1/2
Подымной подати съ дворянскихъ имѣній, съ при соединенномъ къ ней 50 1/2 прибавкомъ	34161	14	51159	60	101	1	46		289	13	2447	78	8608	91	40544	68	22364	11	8213	70	30577	81
Основнаго крестьянскаго поземельнаго налога	6425	88 1/2	163696	21	2925	91 1/2	817		331	84	742	41	1628	2 1/2	161902	42	5791	93 1/4	1868	96	7660	89 1/4
Добавочнаго крестьянскаго поземельнаго налога	4055	96 1/2	81851	32	1558	8 1/2	416		980	93	312	54 1/2	1191	5	80666	63	3442	7	1288	95	4731	2
Подымной подати съ крестьянскихъ усадебъ	13089	42 1/2	198425	..	7054	8 1/2	2015		407	82	1525	23	2270	35	195655	92	12865	34	3258	85	16124	19
Подымной подати по городамъ	27880	80 1/2	89098	99	16	71 1/2	..		907	7 1/2	47026	25	3011	66 1/2	32975	79	4928	77 1/2	9096	95	14025	72 1/2
Контингенса ливернуковаго по городамъ	3571	95 1/2	6099	17	..	1 1/4	5		868	42 1/2	5042	57	161	43 1/2	1766	37 1/2	2542	10	195	92	2738	2
Ланской подати	968	17	231	25		730	55	146	12	7	50	15	77	230	12	69	37	299	49
Основнаго посадскаго поземельнаго налога	5710	35 1/2	9233	88		483	29	1997	87	966	30	5495	60	1260	76 1/2	1740	41	3001	17 1/2
Добавочнаго посадскаго поземельнаго налога	3111	8	4320	77		488	67	919	..	411	94	2250	19	1210	47	1151	58	2362	5
Подымной подати съ посадовъ	10398	27 1/2	15973	1/2	22		732	5	6378	14	263	45	6271	46	2342	77	3345	40	5688	17
Итого	218520	29	911680	30	17055	65 1/4	5659		461	14 1/2	70447	77	54032	8	779806	55	122082	72	67085	46	189168	18
II. Пржекихъ податей.																						
Дворянскя оцаря обличивенной и возвышенноя	24092	13	1 1/2	..		566	37	883	55	21542	22 1/2	21542	22 1/2
Дворянскаго контингенса ливернуковаго обыкновеннаго и возвышеннаго	4496	17	64		100	67 1/2	382	67	4013	46 1/2	4013	46 1/2
Субсидіумъ харитативнумъ	954	59		31	20	48	60	874	79	874	79
Канона съ мельницъ	39	6 1/2	20	70	18	36 1/2	18	36 1/2
Крестьянскаго контингенса ливернуковаго съ деревень	9685	46 1/2	2	21 1/2	..		42	87	686	41	8958	39 1/4	8958	39 1/4
Подымной подати съ крестьян до 1869 года	2862	15 1/2	202	75	532	4	2532	86 1/2	2532	86 1/2
Крестьянскаго поземельнаго налога, установленнаго Высочайшимъ указомъ 19-го Февраля (2-го Марта) 1864 года	4513	71 1/2	148		221	6	356	73	4083	92 1/4	4083	92 1/4
Оцаря съ городовъ	22	25	20	2	25	2	25
Итого	46665	53	353	62	..		362	17 1/2	2930	70	42026	27 1/2	42026	27 1/2

О податях и недонках по Любавицкой губернии за 1874 годъ.

ГОДЫ ПОДАТЕЙ.	Слѣдовало поступить.				Иновъ причислено.				Исключено.		Вмѣсто.		Отдано къ 1 Январю 1875 годъ.		Всего.			
	Недонокъ.		Окладъ.		Недонокъ.		Окладъ.		Недонокъ.	Окладъ.	Недонокъ.	Окладъ.	Недонокъ.	Окладъ.				
	Рубли и копейки.																	
III. Податныхъ недонковъ разсроченныхъ и отсроченныхъ.																		
Основного дворянскаго поземельнаго налога	5231	13 1/2	1406	18	1006	64	2401	87 1/2	3228 80	
Добавочнаго дворянскаго поземельнаго налога	4051	74 1/2	745	26	604	79 1/2	825	18	3367 3	
Подымной подати съ дворянскихъ имѣній, съ присоединеною къ ней 50% прибавкою	1684	66	249	48	101	901	16	931 98	
Основнаго крестьянскаго поземельнаго налога	527	52 1/4	4	91	522	61 1/2	
Добавочнаго крестьянскаго поземельнаго налога	682	82 3/4	100	8	452	55 1/2	130 19	
Подымной подати съ крестьянскихъ усадебъ	838	22	154	8	501	14	183 ..	
Подымной подати по городамъ	171	52 1/2	447	29	584	2 1/2	34 79	
Контангенса ливерукавога по городамъ	27	12	27 12	
Добавочнаго 50% и 25% платежа къ подымной подати по городамъ	662	68	662 68	
Экзекуционныхъ штрафовъ	1711	35	20	557	2	1154 53	
Временной арендной платы съ клановыхъ имѣній	6314	89	1578	73	4736 16	
Итого разсроченныхъ и отсроченныхъ	15588	78 1/2	9163	30	428	52 1/2	7767	28	14456 28	
IV. Другихъ разныхъ выписаний по ведомству:																		
Военнаго Министерства	6000	16861	81	22861 82	
Департамента Государственнаго Казначейства	9721	73 3/4	20299	57	142561	5703	50	207	66	14214	13	142665	437, 98103 67 1/2, 4695 34 1/2, 102799 22	
Горнаго Департамента	1010	16 1/2	182	4	497	63	91	2	497 25	856 14 182 4 1038 18	
Департамента Окладныхъ Сборовъ	11384	90	3854	46 1/2	8298	398	35	1787	12	8296 10	11853 89 1/2, 1 95 11855 84 1/2	
Департамента Неокладныхъ Сборовъ	41088	18 3/4	66136	52	13442	9 1/2	154357	8	674	79 1/2, 126 74 24367 35 1600209 71 29488 13 1/2, 11374 92 40863 67 1/2, 1386 50		
Департамента Тамбовскихъ Сборовъ	1166	50	30	8	14735	8	14546	96 1196 50 190 .. 1386 50		
Департамента Торговли и Мануфактуръ	1928	25	2884	60	51493	38	50	2761	25	51263	60 1413 10 230 .. 1643 10	
Общей Канцеларіи Министра Финансовъ	305275	8 1/2	42442	49	55792	611	4 1/2	4503	74	27072	30	59762	1 288748 78 1/2, 33969 56 322718 34 1/2, 3180 45 1/2	
Министерства Внутреннихъ Дѣлъ	34622	94 1/2	40021	77	2119	24	41802	199	51	452	70	4816	19 82957 69 1/2, 31766 48 1/2, 1413 97 33180 57 1/2	
Министерства Народнаго Просвѣщенія	29	55	2	7	11083	8	11	82	9	45	11083 80 10 35 .. 10 35	
Министерства Путей Сообщенія	2214	32	771	44	125	50	2192	33	179	89	125 50 3263 77 2034 43 .. 2034 43	
Министерства Юстиціи	341	50	195	50	360	5	22	75	299	25	319 75 215 .. 41 .. 256 ..	
Государственнаго Контроля	454	17	475	95	45	480 45 475 .. 69 17 .. 69 17	
Итого	496637	31 1/2	161036	46 1/2	64205	61	189456	30	963	16 1/2	5290	84	76024	9 1998202 90 1/2, 465755 66 1/2, 52098 93 1/2, 517854 65
ВСЕГО	777411	92 1/2	167216	76 1/2	90778	18 1/2	196021	50 1/2	7415	3 1/2	75738	61	140754	15 2778003 45 1/2, 644320 94 1/2, 119184 44 1/2, 763505 38 1/2

РОДЫ ПОДАТЕЙ	Слѣдвало вступить.				Вновь причислено.				Исключено.		Высказано.		Осталось къ 1 Января 1875 года.									
	Подомокъ.		Оклад.		Подомокъ.		Оклад.		Подомокъ.	Склада.	Подомокъ.	Оклада.	Подомокъ.	Оклада.	Всего.							
	Рубли и копейки.																					
У. Въ томъ числѣ изъясненій на отвѣтственности Губернскаго Начальства по вѣдомству:																						
Департамента Государственнаго Казначейства	144387	26 1/2	5007	20 1/2	20653	19	14256	1	769	67 1/2	207	66	17144	83	142665	43 3/4	140129	95 1/4	4695	54 1/4	144825	49 1/2
Горнаго Департамента	1010	16 1/2	182	4	497	2	63	1 1/2	91	2	497	25	856	14	182	4	1038	18
Департамента Окладныхъ Сборовъ	229906	19 1/2	911680	30	20910	11 1/4	13957	1	409	49 1/4	70447	77	55819	20	788102	65	133936	61 1/2	67087	41	201024	2 1/2
Департамента Неокладныхъ Сборовъ	41088	18 1/2	66136	52	13442	9 1/2	15455	4	674	79 1/2	126	74	24367	35	1600209	71	29488	13 3/4	11374	92	40863	5 1/4
Департамента Таможенныхъ Сборовъ	1166	50	30	8	14736	8	145	46	1196	50	190	..	1386	50	
Департамента Торговли и Мануфактуръ	1328	25	2884	60	51493	..	38	50	2761	25	51263	60	1413	10	230	..	1643	10
Общей Канцеларіи Министра Финансовъ	305275	8 1/2	42442	49	21157	4	55792	..	611	4 1/2	4503	74	27072	30	59762	1	285748	78 1/4	33969	56	322718	34 1/4
Министерства Внутреннихъ Дѣлъ	34622	94 1/2	40021	77	2119	24	44802	..	159	51	452	70	4816	19	82957	69 1/2	31766	48 1/2	1413	97	33180	45 1/2
Министерства Народнаго Просвѣщенія	29	55	2	7	11083	..	11	82	9	45	11083	80	10	35	10	35
Министерства Путей Сообщенія	2214	32	77	44	125	50	2492	..	179	89	125	50	3263	77	2034	43	2034	43
Министерства Юстиціи	341	50	195	50	3607	..	22	75	299	25	319	75	215	..	41	..	296	..
Государственнаго Контроля	454	17	475	..	95	45	480	45	475	..	69	17	69	17
Итого	761823	13 1/2	1066716	76 1/4	81614	87 1/2	188333	..	386	48 1/2	75738	61	132986	87	2755147	63 1/4	629864	66 1/4	119184	44 1/4	749049	10 1/2

С подлиннымъ
 Предводителю Канцеляршнскаго Губернскаго Правленія.

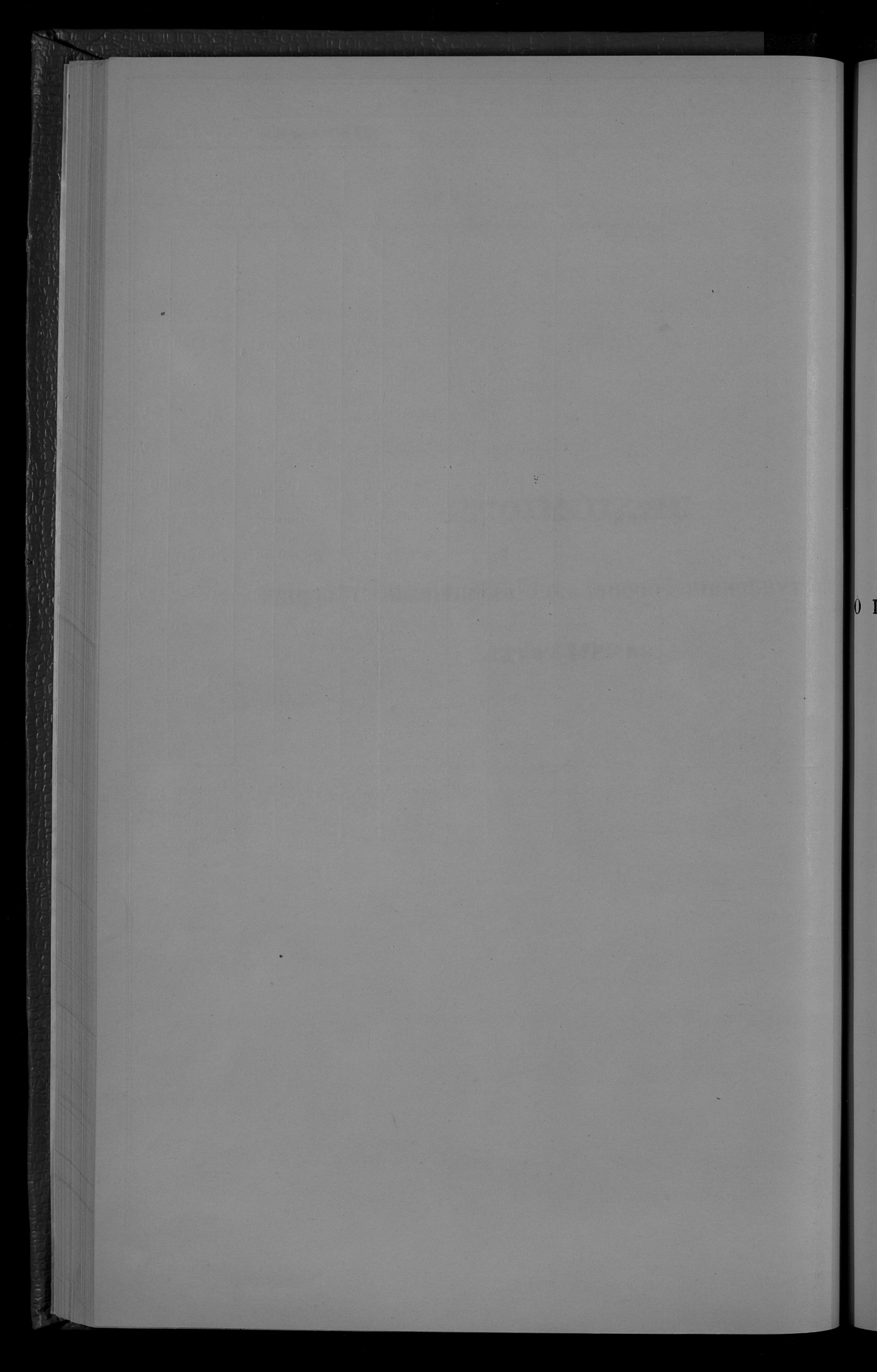

ВѢДОМОСТЬ

о поступленіи сборовъ, по Люблинской губерніи

за 1874 годъ.

ВЕДОМОСТЬ О РАСПРЕДЕЛЕНИИ НЕДОМОЖКЪ ПО УЕЗДАМЪ И ГОРОДАМЪ.

ГОРОДА И УЕЗДЫ.	По поземельному налогу.		По подымному дню.		По разным дру- жиннымъ и др. негоднымъ.		По недвижимымъ преизъятъ.		По расчерченъ недо- можекъ.		По разнымъ выме- танкамъ.		Всего.	
	рубл.	коп.	рубл.	коп.	рубл.	коп.	рубл.	коп.	рубл.	коп.	рубл.	коп.	рубл.	коп.
	Городъ Дюблякъ	689	396	63 ³ / ₄	547	30	27833	61 ³ / ₄
Дюблянский уѣздъ	9027	01	3485	304	33 ³ / ₄	..	8507	53	1688	18	9193	92	80306	73 ³ / ₄
Городъ Дюбартовъ	139	148	62	..	768	22 ¹ / ₂	92	13	8148	82
Безуѣздный городъ Денча	234	353	71	..	211	26	456	62	1856	39
Дюбартовскій уѣздъ	5489	5	1431	318	32	..	5120	60 ¹ / ₂	364	88 ¹ / ₂	30224	41
Ново-Александрійскій уѣздъ	8520	48	4821	246	75	..	15132	91	81	98	64285	74	94899	79
Городъ Яновъ	62	21	..	90	11	99	75	10
Безуѣздный городъ Красныя	300	63	14	..	91	74	1110	5	214	50	1779	43
Яновскій уѣздъ	13862	92 ¹ / ₂	5975	325	27 ¹ / ₂	..	5915	22	5181	35 ³ / ₄	6645	72	69406	35 ³ / ₄
Городъ Вѣлгорай	2736	371	38	..	31	84	..	79	946	23	18286	24
Вѣлгорайскій уѣздъ	2171	51	3673	326	88	..	680	21	2312	41	13464	26
Городъ Замостье	1769	158	67	2917	31	4844	98
Безуѣздный городъ Щербрѣнъ	503	15	91	268	13	787	46
Замостскій уѣздъ	11168	11	4947	863	54	1521	5	52909	55 ³ / ₄	71409	48 ³ / ₄
Городъ Красностава	519	364	84	..	1850	48	677	67	5012	8 ¹ / ₂
Красноставскій уѣздъ	12379	16	4868	247	67	..	1173	26	1715	..	4219	73	57203	31 ¹ / ₂
Городъ Холмъ	669	32	81	..	2	25	2587	3	3291	39
Холмскій уѣздъ	16926	70	7444	3703	40	40648	70 ³ / ₄	68722	94 ³ / ₄
Городъ Грубешовъ	78	6	76	85	57
Безуѣздный городъ Дубенка	1287	115	20	266	43 ³ / ₄	1668	98 ³ / ₄
Грубешовскій уѣздъ	17397	24 ¹ / ₂	8256	387	23	..	7602	96	1937	28	36515	86 ³ / ₄	72097	40 ¹ / ₂
Городъ Томашовъ	4771	69	77	468	8	5308	90 ³ / ₄
Томашовскій уѣздъ	22771	98 ¹ / ₂	7813	710	54	..	977	78	1220	59 ¹ / ₂	11112	59 ¹ / ₂	61806	59
Кромѣ того на исключительной обязанности губернскаго начальства лежать выслание съ разныхъ мѣстъ и лицъ недоможекъ по неоплаченнымъ сборамъ	64895	12	64895	12
Итого	119714	77 ¹ / ₂	66415	3719	87 ¹ / ₂	..	52634	11	14456	28	302564	44	763505	38 ¹ / ₂

Съ подлиннымъ верно.

Бразильскій Канцелярскій Секретарь Губернскаго Начальства.

№	Имя	Возраст	Пол	Состояние
1	Иванов	25	М	Здоров
2	Петров	30	М	Болезнь
3	Сидоров	20	М	Здоров
4	Климов	35	М	Болезнь
5	Васильев	28	М	Здоров
6	Попов	32	М	Болезнь
7	Морозов	22	М	Здоров
8	Смирнов	38	М	Болезнь
9	Ильин	27	М	Здоров
10	Куликов	33	М	Болезнь
11	Левин	24	М	Здоров
12	Зинин	31	М	Болезнь
13	Березин	29	М	Здоров
14	Воробьев	34	М	Болезнь
15	Антонов	26	М	Здоров
16	Харин	36	М	Болезнь
17	Мухоморов	23	М	Здоров
18	Павлов	37	М	Болезнь
19	Соколов	21	М	Здоров
20	Новиков	39	М	Болезнь
21	Селезнев	28	М	Здоров
22	Федотов	32	М	Болезнь
23	Кузнецов	25	М	Здоров
24	Варварин	35	М	Болезнь
25	Иванов	27	М	Здоров
26	Петров	31	М	Болезнь
27	Сидоров	24	М	Здоров
28	Климов	33	М	Болезнь
29	Васильев	29	М	Здоров
30	Попов	37	М	Болезнь
31	Морозов	22	М	Здоров
32	Смирнов	38	М	Болезнь
33	Ильин	27	М	Здоров
34	Куликов	33	М	Болезнь
35	Левин	24	М	Здоров
36	Зинин	31	М	Болезнь
37	Березин	29	М	Здоров
38	Воробьев	34	М	Болезнь
39	Антонов	26	М	Здоров
40	Харин	36	М	Болезнь
41	Мухоморов	23	М	Здоров
42	Павлов	37	М	Болезнь
43	Соколов	21	М	Здоров
44	Новиков	39	М	Болезнь
45	Селезнев	28	М	Здоров
46	Федотов	32	М	Болезнь
47	Кузнецов	25	М	Здоров
48	Варварин	35	М	Болезнь
49	Иванов	27	М	Здоров
50	Петров	31	М	Болезнь
51	Сидоров	24	М	Здоров
52	Климов	33	М	Болезнь
53	Васильев	29	М	Здоров
54	Попов	37	М	Болезнь
55	Морозов	22	М	Здоров
56	Смирнов	38	М	Болезнь
57	Ильин	27	М	Здоров
58	Куликов	33	М	Болезнь
59	Левин	24	М	Здоров
60	Зинин	31	М	Болезнь
61	Березин	29	М	Здоров
62	Воробьев	34	М	Болезнь
63	Антонов	26	М	Здоров
64	Харин	36	М	Болезнь
65	Мухоморов	23	М	Здоров
66	Павлов	37	М	Болезнь
67	Соколов	21	М	Здоров
68	Новиков	39	М	Болезнь
69	Селезнев	28	М	Здоров
70	Федотов	32	М	Болезнь
71	Кузнецов	25	М	Здоров
72	Варварин	35	М	Болезнь
73	Иванов	27	М	Здоров
74	Петров	31	М	Болезнь
75	Сидоров	24	М	Здоров
76	Климов	33	М	Болезнь
77	Васильев	29	М	Здоров
78	Попов	37	М	Болезнь
79	Морозов	22	М	Здоров
80	Смирнов	38	М	Болезнь
81	Ильин	27	М	Здоров
82	Куликов	33	М	Болезнь
83	Левин	24	М	Здоров
84	Зинин	31	М	Болезнь
85	Березин	29	М	Здоров
86	Воробьев	34	М	Болезнь
87	Антонов	26	М	Здоров
88	Харин	36	М	Болезнь
89	Мухоморов	23	М	Здоров
90	Павлов	37	М	Болезнь
91	Соколов	21	М	Здоров
92	Новиков	39	М	Болезнь
93	Селезнев	28	М	Здоров
94	Федотов	32	М	Болезнь
95	Кузнецов	25	М	Здоров
96	Варварин	35	М	Болезнь
97	Иванов	27	М	Здоров
98	Петров	31	М	Болезнь
99	Сидоров	24	М	Здоров
100	Климов	33	М	Болезнь

Иванов

ВѢДОМОСТЬ

состояніи городскихъ суммъ, недоимокъ и капиталовъ, принадлежащихъ городскимъ кассамъ, по Люблинской губерніи,

за 1874 годъ.

Название городов.	Осталось от 1873 г.		Сдвинуто вперед по росписи на 1874 г. в особым распоряжениям.		Поступило в 1874 году.		Израсходовано в 1874 году.		Осталось в недоимку в 1875 г.		В том числе:				Хранится в Польском Банке					
	Р	У	Б	Л	К	О	П	З	Я	К	И	Подсчета.		Остатков прошлых лет.	Капиталов.					
												Считается за равною и Польскому Банку.	Сложению.							
Льблин	27649	86 1/4	83199	34 1/4	94209	40 1/4	75671	63	537	77	16639	80 1/4	2115	73	6715	18	28746	11 1/2	25976	84 1/2
Льбартов	1752	50	3010	30 1/2	3566	70 1/2	2976	190	70	1196	10	2	25	559	92	1000	"	"	"	"
Лонча	1766	83 1/4	2078	24	3834	90 1/4	3211	63	423	23 1/4	10	17 1/2	10	"	"	17 1/2	1555	58 1/4	"	"
Янов	2970	3 1/2	2885	6 1/2	5855	10	2991	16	283	93 1/2	"	"	"	"	"	"	4005	4 1/2	284	"
Красник	3826	50	2826	27	6000	37	3030	3	369	42	652	40	148	90	"	"	852	7	"	"
Вилорай	3983	99 1/2	4463	44 1/2	7400	5	5471	1	329	4	1047	39	"	"	170	3	6667	71 1/2	737	"
Замостье	90	53 1/2	13043	95 1/2	8613	97	8581	36	32	58	4520	52	1	50	1220	17 1/2	142	51 1/2	6762	83
Щебрешинь	189	2 1/4	3068	56 1/2	2660	61 1/4	2457	59	202	76 1/4	596	97 1/2	"	"	498	"	6600	"	"	"
Красногвард	3076	35	9400	59	10477	53 1/2	5859	3	318	21	1999	40 1/4	374	"	540	64 1/2	18021	51	1864	80
Холм	7178	7	8642	89	13761	70 1/4	4693	3	268	38 1/4	2059	25 1/4	"	"	263	50 1/2	6875	44 1/2	477	7
Грубешов	5020	74 1/2	6717	97	10077	81 1/2	4924	3	353	23	1660	90	52	"	1114	87 1/4	11199	28	310	"
Дубенка	702	89 1/4	5400	37	4853	21 1/2	3710	8	142	35 1/4	1249	84 1/2	"	"	856	93 1/2	27124	62	1080	"
Томшов	2619	18 1/2	2677	43 1/2	4820	52 1/2	2827	2	393	28 1/2	476	9 1/2	"	"	101	94 1/2	4562	6 1/4	256	98
Итого	60826	33 1/2	147414	44 1/4	176131	91 1/4	126407	2	721	71	32108	87	2704	38	12041	38 1/2	117351	97 1/2	37749	52 1/2

Сводный баланс

Губернского казначейства в Гродненской губернии.

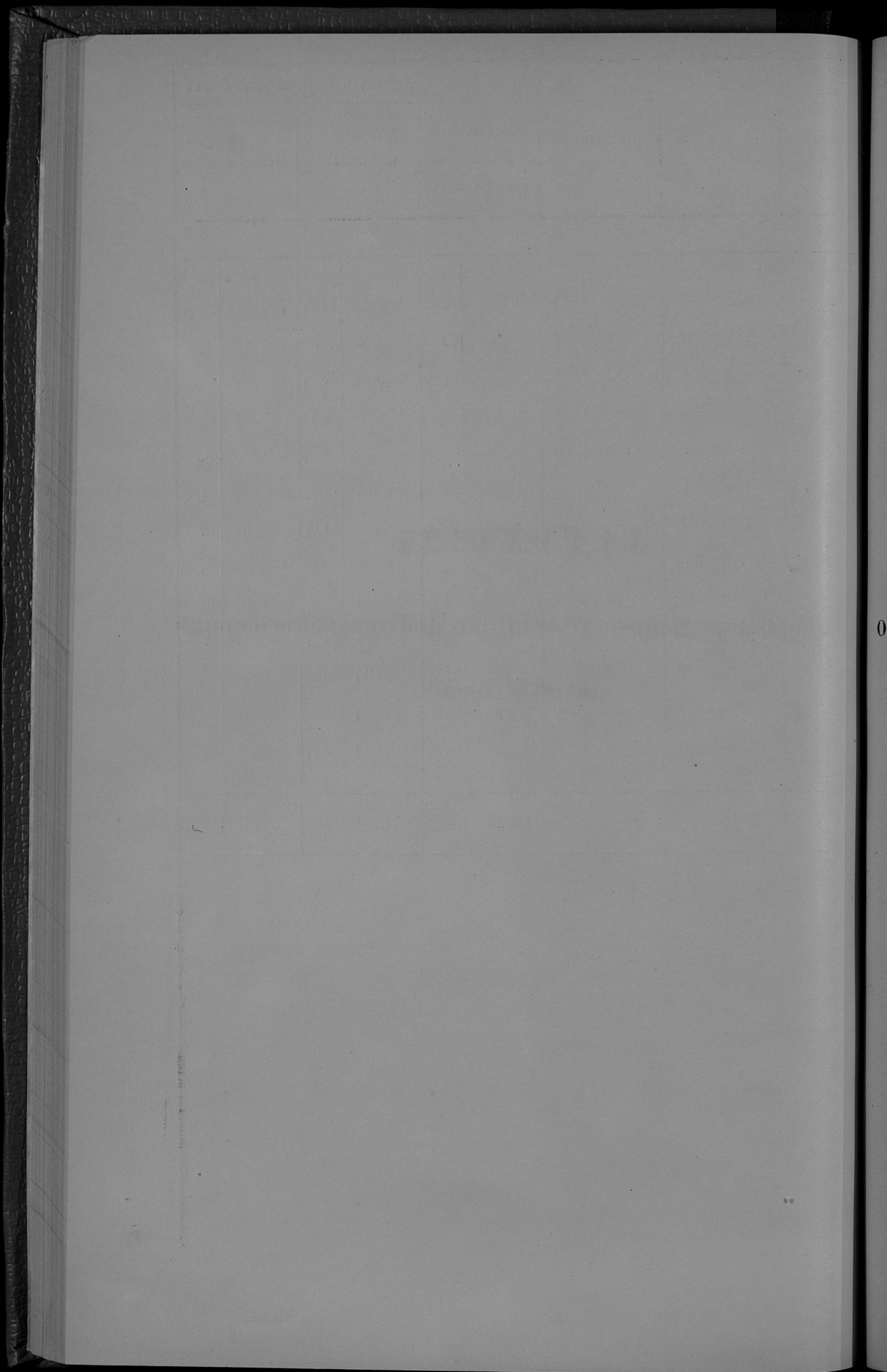

ВѢДОМОСТЬ

о числѣ и родѣ преступленій, по Люблинской губерніи

за 1874 годъ.

Родъ преступлений.	Число преступлений.		Въ томъ числѣ.												Возрастъ преступниковъ.																
	мужчинъ.	женщинъ.	Дворянъ потомственныхъ.		Дворянъ личныхъ.		Поляныхъ гражданъ и купцовъ.		Мещанъ.		Простыхъ людей.	Другихъ сословій.		ниже 17		17—20		21—25		26—30		31—40		41—50		51—60		свыше 60			
			мужчинъ.	женщинъ.	мужчинъ.	женщинъ.	мужчинъ.	женщинъ.	мужчинъ.	женщинъ.		мужчинъ.	женщинъ.	мужчинъ.	женщинъ.	мужчинъ.	женщинъ.	мужчинъ.	женщинъ.	мужчинъ.	женщинъ.	мужчинъ.	женщинъ.	мужчинъ.	женщинъ.	мужчинъ.	женщинъ.	мужчинъ.	женщинъ.		
Преступленія противъ вѣры и нарушенія ограждающихъ оную постановленій	9	12	4	3	2	6	2	1	1	1	2	6	1	2	
Преступленія государственныя	4	4	3	1	..	2	1	..	
Преступленія и проступки противъ порядка управленія	102	125	10	5	..	37	1	46	31	3	..	1	..	3	..	11	4	37	3	45	2	25	1	3	..	
Преступленія и проступки по случаю государственной и общественной	76	121	3	1	..	15	26	2	75	..	4	4	3	..	1	..	3	1	13	..	41	..	35	2	13	..	12	..	
Преступленія и проступки противъ постановленій о повинностяхъ государственныхъ и земскихъ	27	32	8	..	24	3	..	19	..	6	..	1	..	2	..	1	
Преступленія и проступки противъ имущества и доходу дворянъ	822	798	65	4	60	..	94	18	437	191	13	..	5	..	32	3	115	6	230	14	170	21	155	10	91	11	
Преступленія и проступки противъ общественаго благоустройства и благочынія	261	310	60	3	..	2	..	12	..	66	14	111	..	107	26	2	..	2	..	6	1	30	1	44	12	115	24	83	22	26	..
Преступленія и проступки противъ здоровья, свободы и чести частныхъ лицъ	436	550	181	2	..	10	1	13	..	120	58	257	7	96	30	1	1	15	3	34	7	108	40	188	56	127	52	59	22	18	..
Преступленія противъ нравъ семейственныхъ	6	6	1	1	..	3	1	..	5	1
Преступленія и проступки противъ собственности частныхъ лицъ	559	699	122	2	..	9	..	150	34	425	1	102	18	10	1	31	4	52	11	122	27	205	30	190	27	60	12	29	10
Всего по губерніи	2302	2657	446	10	..	29	1	99	..	505	129	1412	8	531	90	18	2	58	7	149	23	408	79	754	118	690	129	400	67	180	21

Отъ Императорскаго Вѣдомства
Справленій Канцеляріи Императорскаго Суда
Секретаря Императорскаго Суда

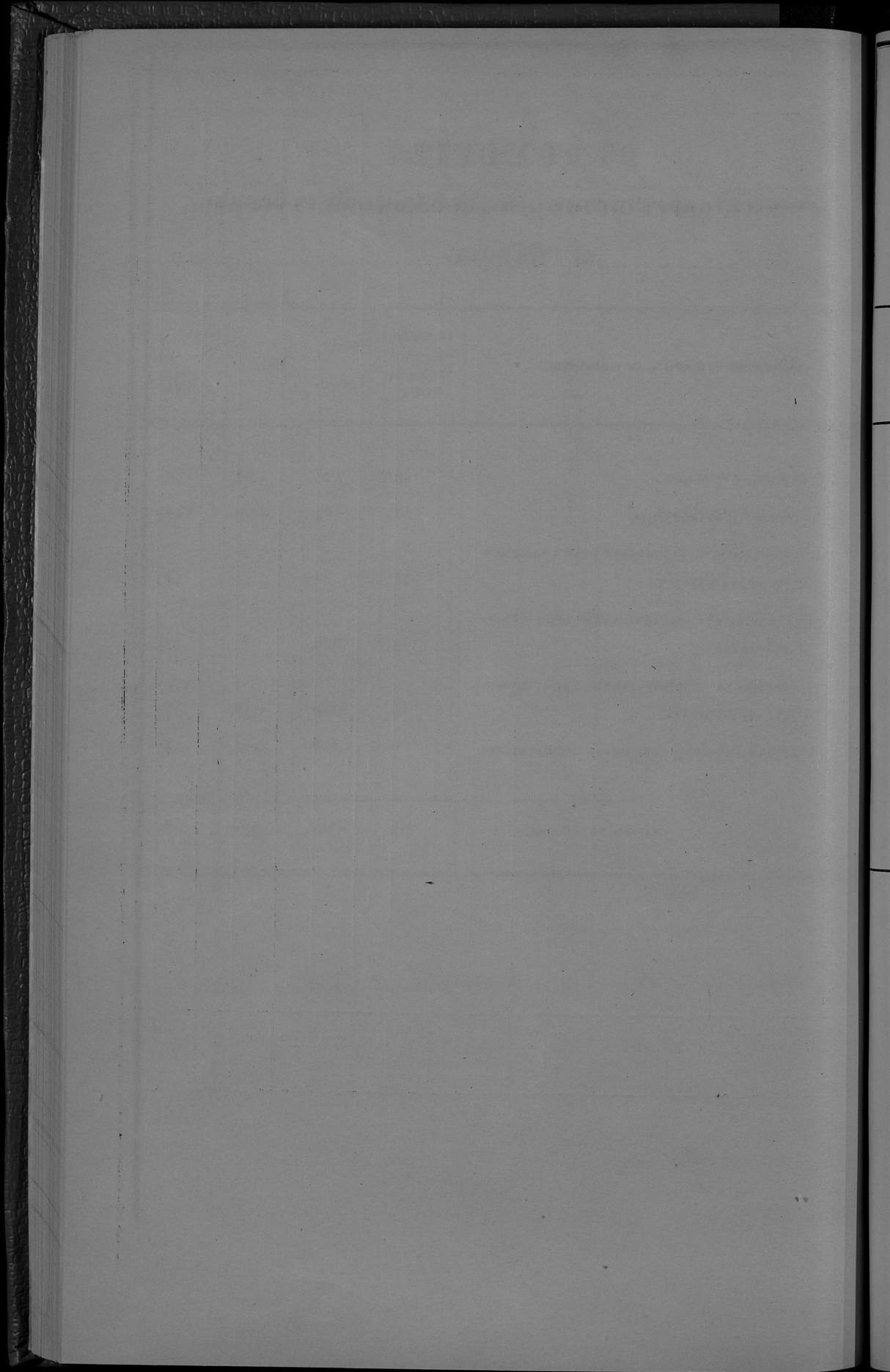

ВѢДОМОСТЬ

о числѣ арестантовъ въ Люблинской губерніи

за 1874 годъ.

Названіе мѣстъ заключенія.	Остава- лось къ 1 Января 1874 г.	Посту- пило.	Выбыло.	Осталось къ 1-му Января 1875 г.
Въ Люблинской Тюрьмѣ	346	463	523	286
„ Яновской Исправительной	152	328	368	112
„ Ивангородскій арестантской ротѣ граждан- скаго вѣдомства	387	89	43	433
„ Детенціонныхъ арестантскихъ при Миро- выхъ судахъ	14	980	975	19
„ Полицейскихъ арестантскихъ при городо- выхъ магистратахъ	13	3520	3519	14
„ Арестантскихъ при гминныхъ управленіяхъ .	6	3989	3981	14
Всего по губерніи	918	9369	9409	878

Съ подписанными вѣдѣн.

Губернаторъ Люблинской губерніи Сурьмаевъ Г. П.

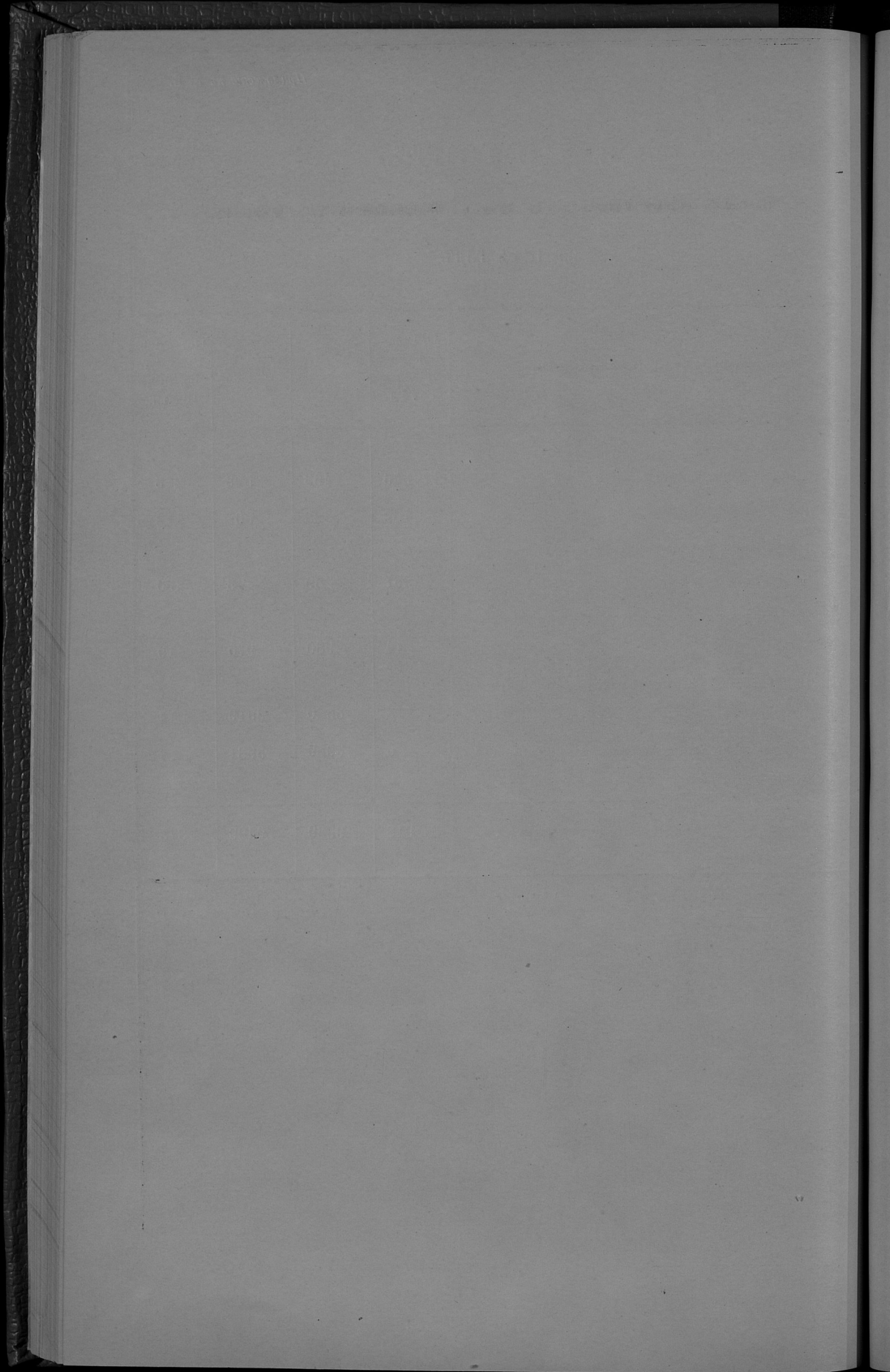

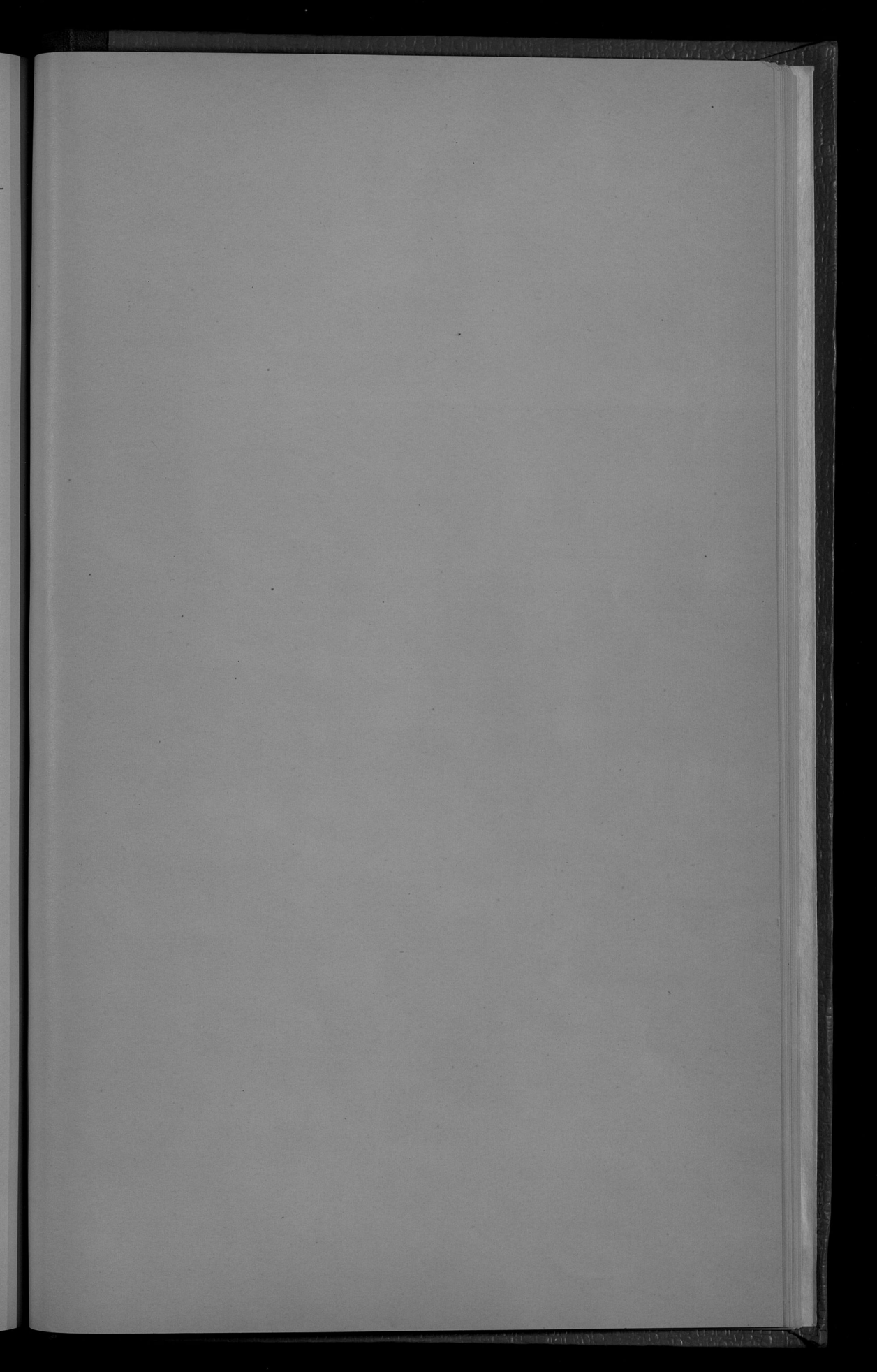

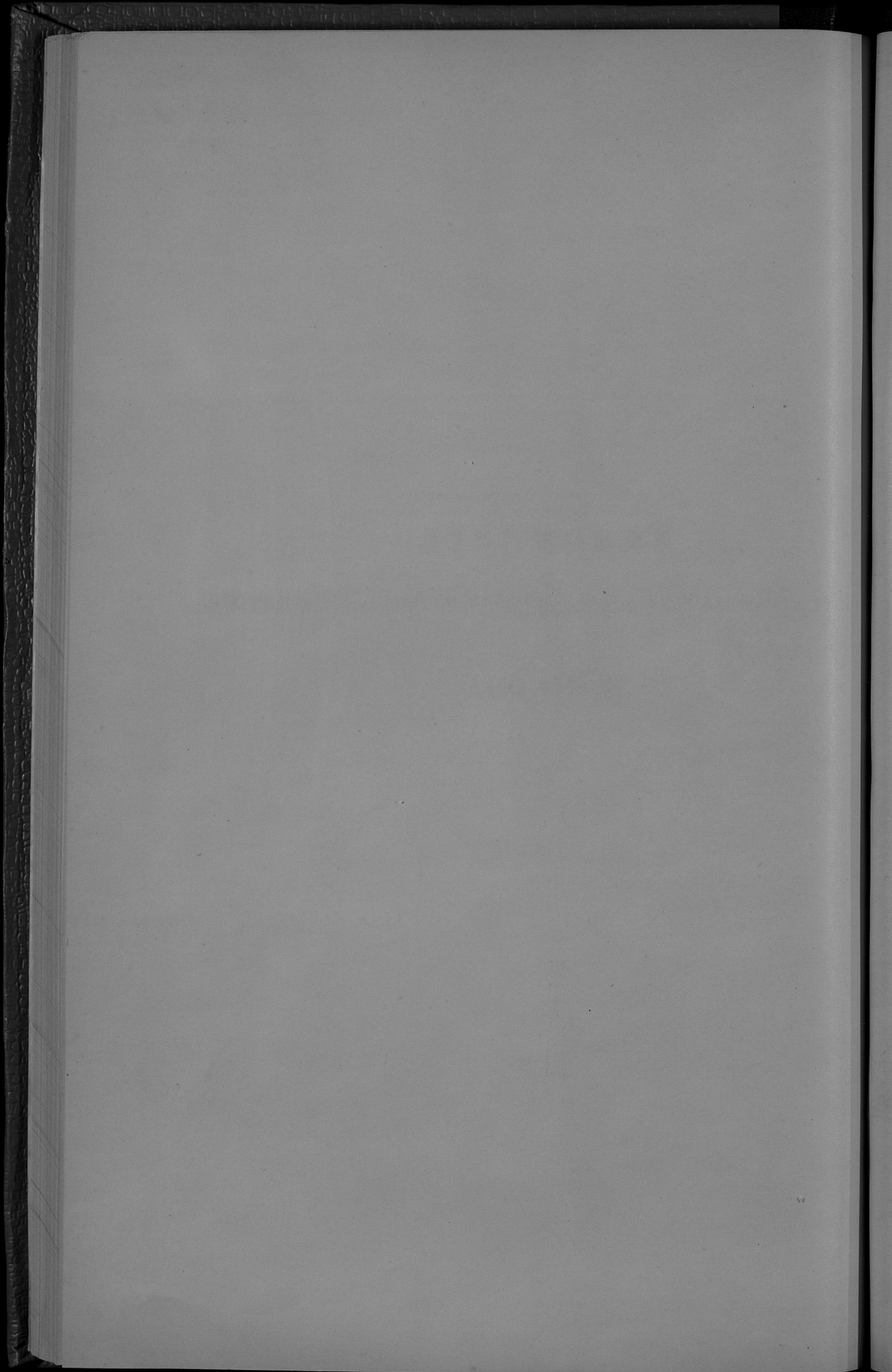

ВЪДОМОСТЬ

О ПОЖАРАХЪ ВЪ ЛЮБЛИНСКОЙ ГУБЕРНІИ,

за 1874 годъ.

ГОРОДА И УЕЗДЫ	Въ зимніе мѣсяцы			Въ весенніе мѣсяцы			Въ лѣтніе мѣсяцы			Въ осенніе мѣсяцы			Всего въ году			Причины пожаровъ				
	Число пожаровъ	Число потерѣнныхъ дѣровъ	Сумма убытковъ	Число пожаровъ	Число потерѣнныхъ дѣровъ	Сумма убытковъ	Число пожаровъ	Число потерѣнныхъ дѣровъ	Сумма убытковъ	Число пожаровъ	Число потерѣнныхъ дѣровъ	Сумма убытковъ	Число пожаровъ	Число потерѣнныхъ дѣровъ	Сумма убытковъ	Отъ колѣнъ	Отъ дурнаго устройства печи и грубого	Отъ неосторожности	Отъ поджога	Отъ другихъ причинъ
Городъ Любляна	1	2	7340	3	3	1486	4	5	22320	4
Люблинскій уѣздъ	5	5	5069	7	12	2859	11	22	1138	7	10	22302	30	49	41612	3	4	11	4	8
Городъ Лыбартова
Лыбартовскій уѣздъ	2	2	162	3	7	11523	6	55	2022	9	16	6229	20	80	38151	1	5	2	3	9
Ново-Александрійскій уѣздъ	2	2	3413	7	8	1313	9	45	869	9	19	8311	27	74	21736	1	2	4	..	20
Городъ Яновъ	1	2	45	2	8	99	3	10	999	1	..	2
Яновскій уѣздъ	6	12	2430	2	4	1180	12	42	1032	2	2	259	22	60	14190	2	4	2	3	11
Городъ Вьггорая
Вьггораяскій уѣздъ	3	3	267	3	3	420	0	10	5680	16	16	10237	1	1	2	..	12
Городъ Замостье	2	8	662	2	9	18091	4	17	24742	4
Замостскій уѣздъ	8	12	832	2	3	1766	11	14	488	8	16	6003	29	45	13470	..	4	3	..	22
Городъ Краснотавъ	1	1	40	1	1	210	2	2	250	..	1	1
Краснотавскій уѣздъ	5	8	1490	5	8	377	7	18	3996	17	34	9214	3	3	4	2	5
Городъ Холкъ	1	1	1	1	3	5870	2	4	5880	1	1
Холкскій уѣздъ	3	3	198	8	13	2863	10	12	2874	4	41	14557	35	69	20466	11	2	9	..	13
Городъ Грубешовъ	1	1	465	2	40	420	3	41	42489	3
Грубешовскій уѣздъ	13	30	8264	5	52	16653	9	60	2832	2	80	20604	39	222	73567	2	1	4	..	32
Городъ Томашовъ	3	3	430	2	2	100	1	1	8	2	35	6100	8	41	6710	..	1	4	..	3
Томашовскій уѣздъ	5	8	1100	3	25	1750	14	88	1143	3	4	670	25	125	14990	1	5	1	..	18
Итого въ городахъ	5	6	515	4	5	7905	11	61	6438	6	48	30271	26	120	103390	1	2	9	..	14
.. .. уѣздахъ	47	77	21735	42	132	41397	90	349	10588	81	216	88611	260	774	257633	25	31	42	12	150
Всего въ губерніи	52	83	22250	46	137	49302	101	410	17026	87	264	118882	286	894	361023	26	33	51	12	164

Съ подлинными бумагами.

Губернаторъ Казанскій — *Александръ Александровичъ Жуковскій*



Л с.

ВѢДОМОСТЬ

послѣ учебныхъ заведеній и учащихся, по Люблинской губерніи,

за 1874 годъ.

№ п. п.	Название учебных заведений.	Въ губернской городѣ			въ уѣздовыхъ и заштатныхъ городкахъ.			Въ уѣздахъ.			Всего въ губерніи.			
		Число учебныхъ заведений.	Число учащихся.		Число учебныхъ заведений.	Число учащихся.		Число учебныхъ заведений.	Число учащихся.		Число учебныхъ заведений.	Число учащихся.		
			м. п.	ж. п.		м. п.	ж. п.		м. п.	ж. п.		м. п.	ж. п.	обоего п.
	Институтъ сельскаго хозяйства и животноводства	1	58	1	58	..	58
	Мужскія гимназіи	1	371	..	1	190	2	561	..	561
	Женская гимназія	1	..	112	1	..	112	112
	Прогимназія мужская	2	198	2	198	..	198
	Прогимназія женская	1	..	49	1	..	49	49
	Женское шестиклассное училище	1	..	133	1	..	133	133
	Учительская семинарія	1	44	1	44	..	44
	Образцовое при ней училище	1	33	1	33	..	33
	Начальная училища: одноклассная	5	188	141	17	498	445	277	7285	2713	299	7971	3299	11270
 двуклассная	1	170	..	6	395	32	6	316	85	13	881	117	998
	Воскресно-ремесленная училища	1	115	..	6	107	..	2	33	..	9	255	..	255
	Воскресно-коммерческое	1	34	1	34	..	34
	Частныя учебныя заведенія	4	98	27	1	4	8	5	102	35	137
	Духовныя семинаріи	1	36	..	1	51	2	87	..	87
	Школа для приготоленія дьячковъ	1	57	1	57	..	57
	Кантораты	37	755	599	37	755	599	1354
	Всего по губерніи	15	1012	280	40	1635	667	322	8389	3397	377	11036	4344	15380

Свѣдѣніи по губерніи

Губернскій Канцелярій

Учрежденія

Year	Month	Day	Temperature	Humidity	Wind	Clouds	Notes
1900	Jan	1	50	70	SE	Partly	
1900	Jan	2	55	75	SE	Partly	
1900	Jan	3	60	80	SE	Partly	
1900	Jan	4	65	85	SE	Partly	
1900	Jan	5	70	90	SE	Partly	
1900	Jan	6	75	95	SE	Partly	
1900	Jan	7	80	100	SE	Partly	
1900	Jan	8	85	105	SE	Partly	
1900	Jan	9	90	110	SE	Partly	
1900	Jan	10	95	115	SE	Partly	
1900	Jan	11	100	120	SE	Partly	
1900	Jan	12	105	125	SE	Partly	
1900	Jan	13	110	130	SE	Partly	
1900	Jan	14	115	135	SE	Partly	
1900	Jan	15	120	140	SE	Partly	
1900	Jan	16	125	145	SE	Partly	
1900	Jan	17	130	150	SE	Partly	
1900	Jan	18	135	155	SE	Partly	
1900	Jan	19	140	160	SE	Partly	
1900	Jan	20	145	165	SE	Partly	
1900	Jan	21	150	170	SE	Partly	
1900	Jan	22	155	175	SE	Partly	
1900	Jan	23	160	180	SE	Partly	
1900	Jan	24	165	185	SE	Partly	
1900	Jan	25	170	190	SE	Partly	
1900	Jan	26	175	195	SE	Partly	
1900	Jan	27	180	200	SE	Partly	
1900	Jan	28	185	205	SE	Partly	
1900	Jan	29	190	210	SE	Partly	
1900	Jan	30	195	215	SE	Partly	
1900	Jan	31	200	220	SE	Partly	

ВѢДОМОСТЬ

о состояніи больницъ и другихъ благотворительныхъ заведе-
ній, подвѣдомственныхъ Люблинскому Губернскому Совѣту
Общественнаго Призрѣнія,

за 1874 годъ.

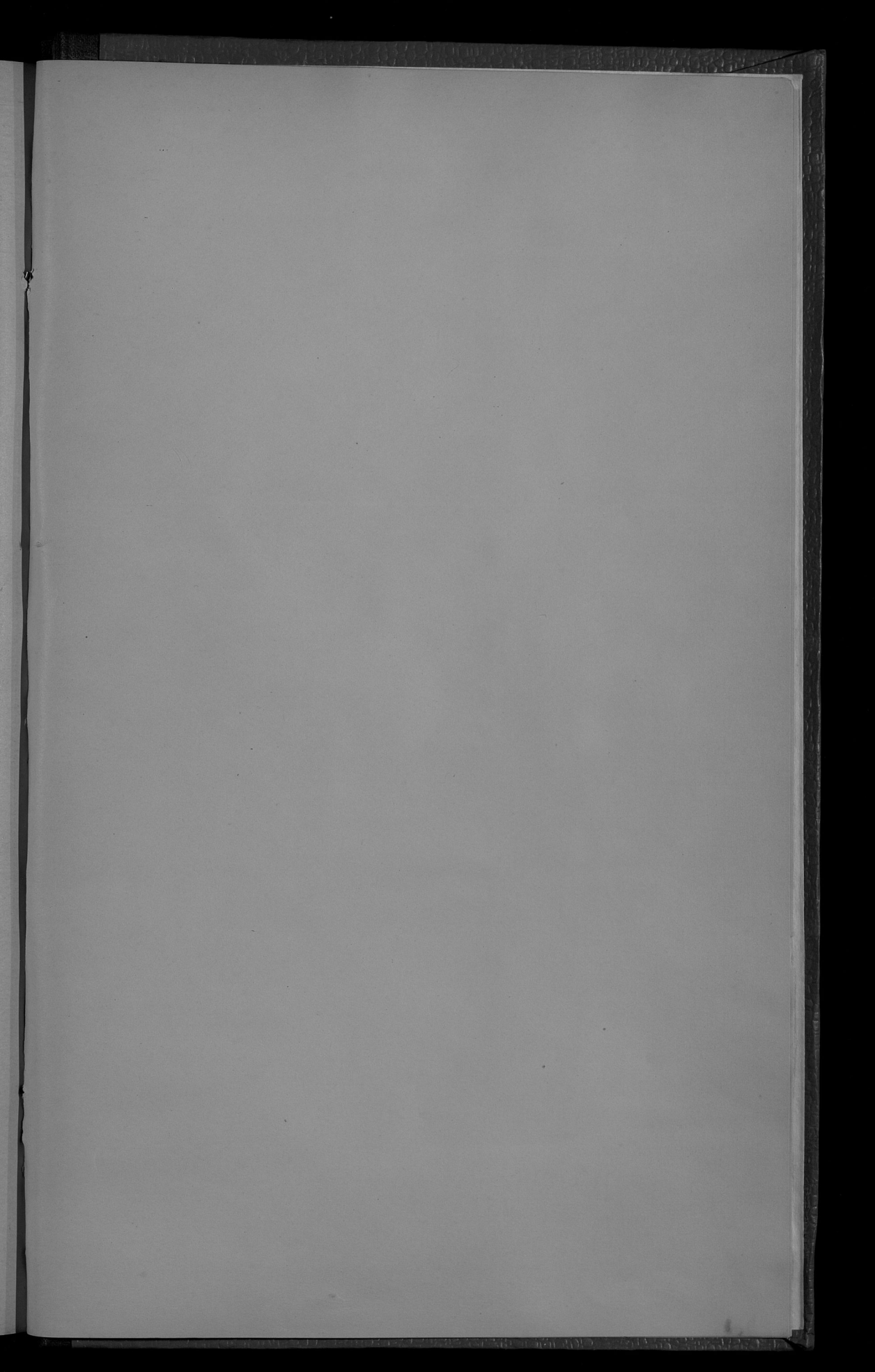



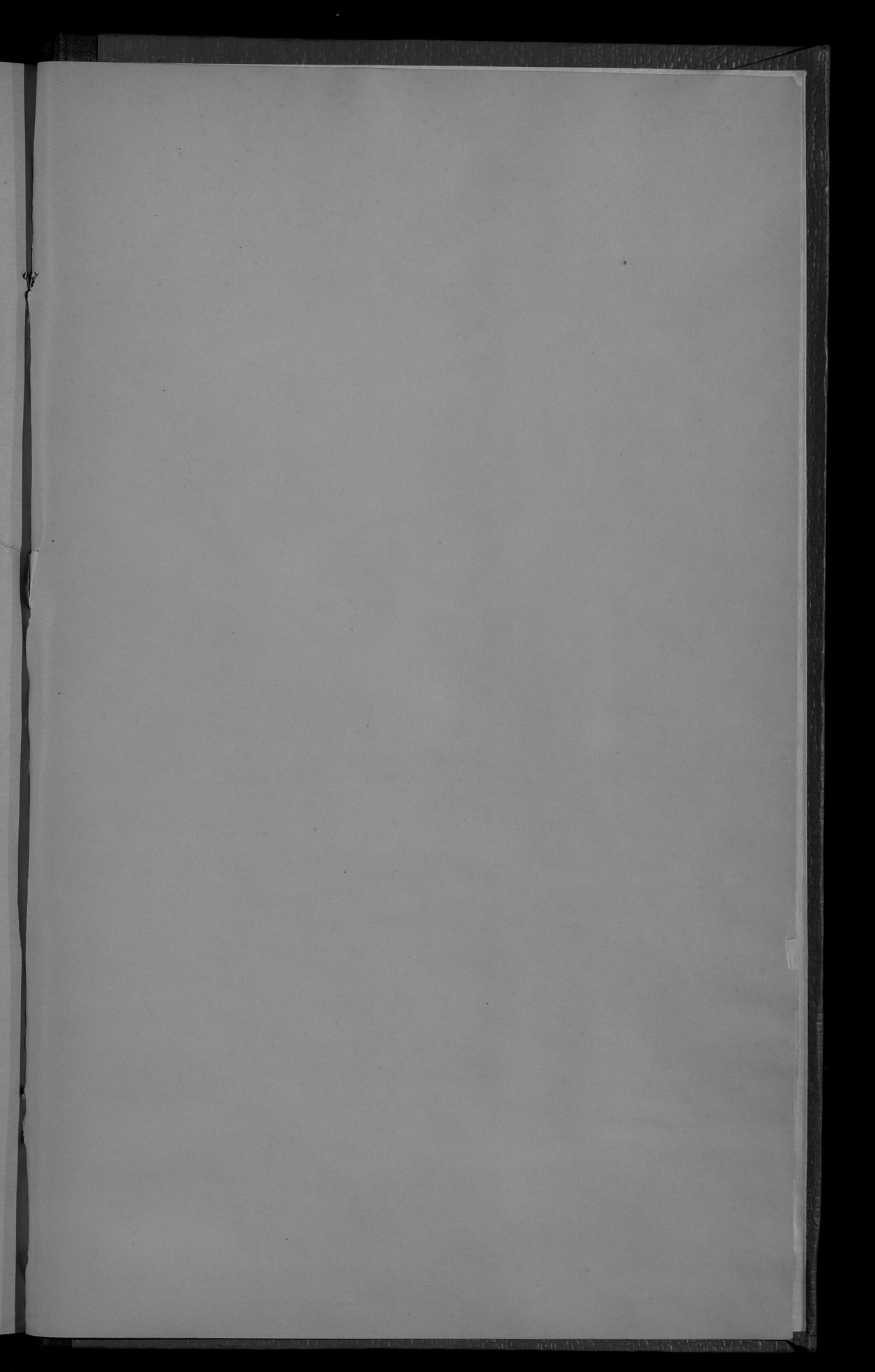

Госуд. публичная
историческая
библиотека РСФСР
№ _____ 198 г.

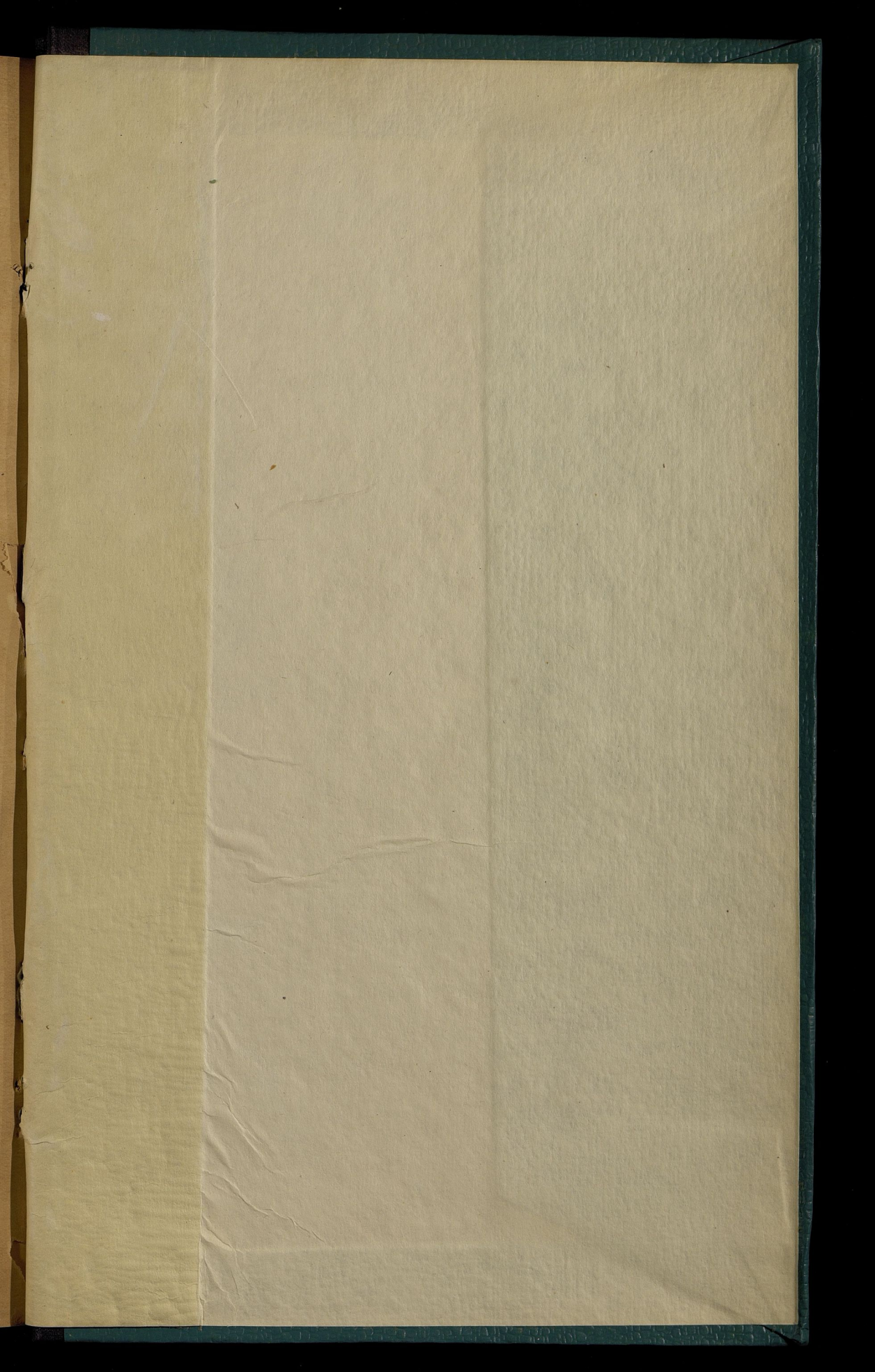

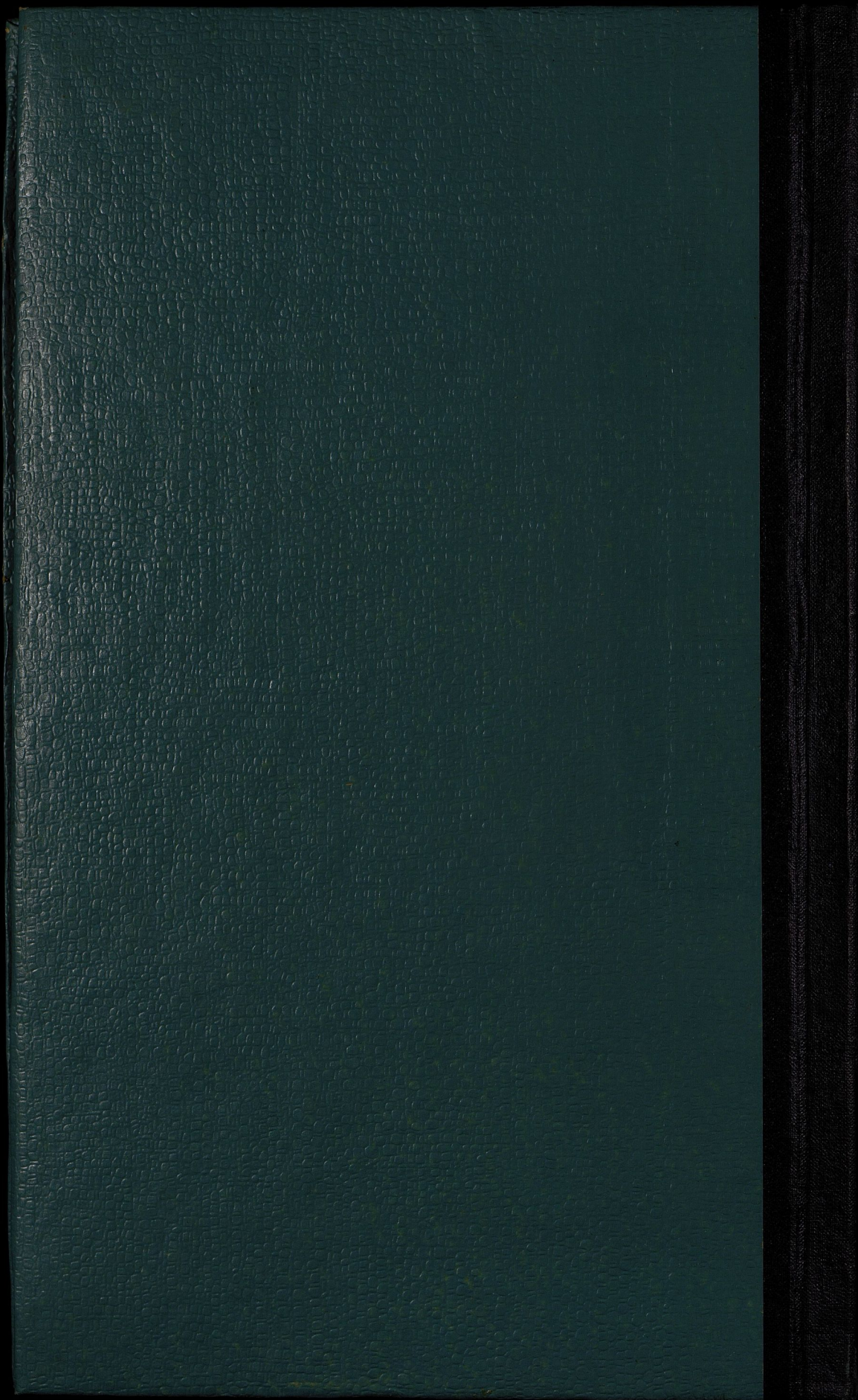

I

5111

1877.

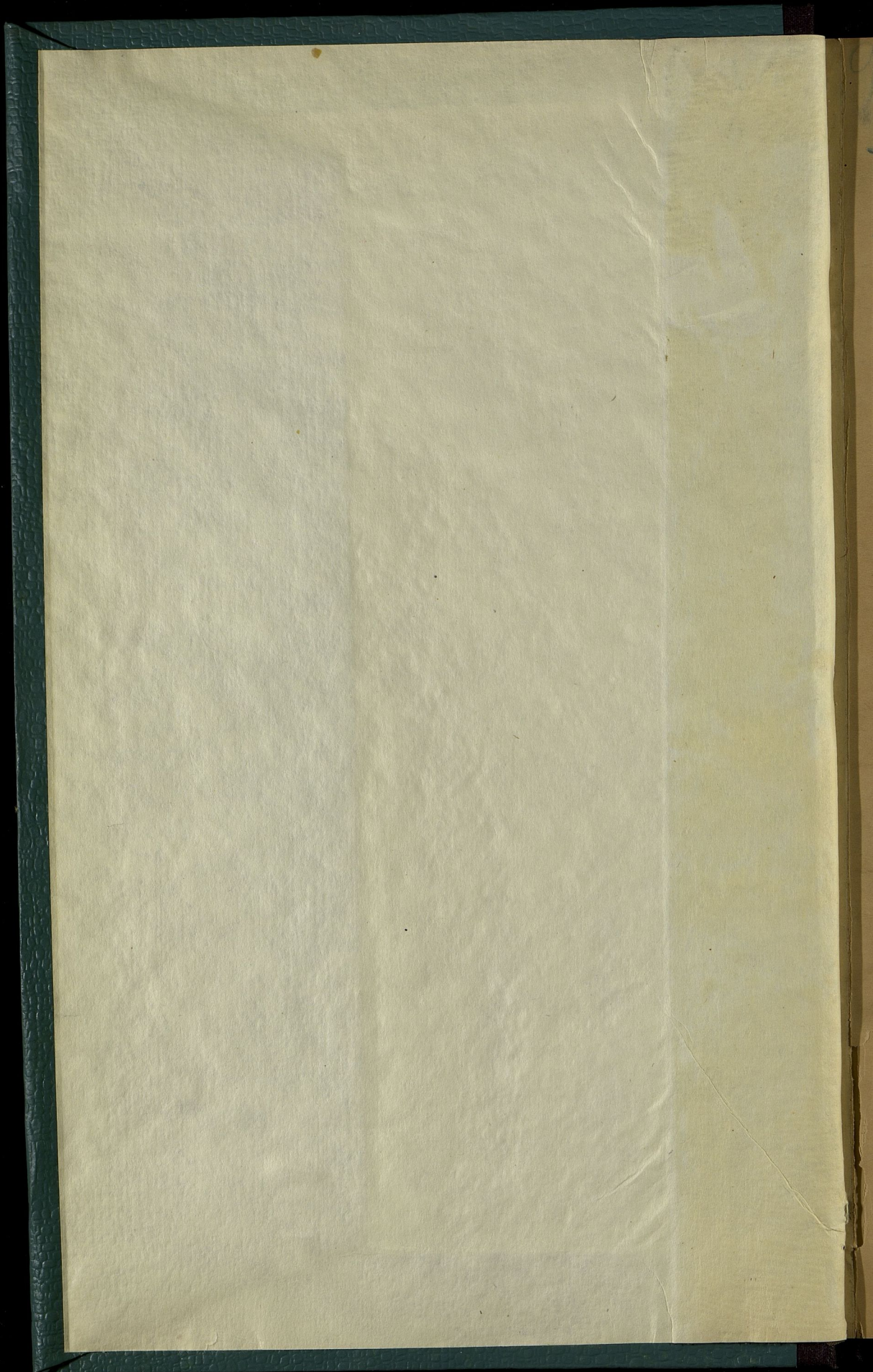

5111

449a
XII

6XII

~~2299~~

ОБЗОРЪ

x

ЛЮБЛИНСКОЙ ГУБЕРНІИ

за 1877 годъ.

(ПРИЛОЖЕНІЕ КО ВСЕПОДАДАННЪЙШЕМУ ОТЧЕТУ ЛЮБЛИНСКАГО ГУБЕРНАТОРА).

(н н н б, 7)

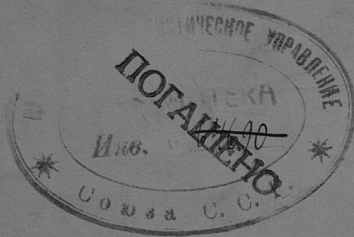

Гислѣтисва Центральнаго
 Статистическаго Управленія
 М. С. ~~.....~~ ~~оня~~ 19 ~~.....~~ г.
 Дѣл. № ~~4365~~
 Шифр. № _____

н. дт

26938

Госуд. публичная
историческая
Библиотека РСФСР
№ 34318 198/г.

ОГЛАВЛЕНІЕ СТАТЕЙ ПРИЛОЖЕНІЯ

КО ВСЕПОДАННЪЙШЕМУ ОТЧЕТУ

ЛЮБЛИНСКАГО ГУБЕРНАТОРА

ЗА 1877 ГОДЪ.

ОБЗОРЪ СОСТОЯНІЯ ЛЮБЛИНСКОЙ ГУБЕРНІИ.

I. Естественныя и производительныя силы губерніи и эконоическая дѣятельность ея населенія.

	Стр.
а) Земледѣліе	1.
б) Обеспеченіе народнаго продовольствія	8.
г) Промышленность заводская и фабричная	9.
д) Торговля	12.
е) Движеніе населенія	13.

II. Подати и повинности.

а) Окладные сборы	15.
б) Государственные и губернскіе земскіе сборы	19.
в) Городскіе доходы и расходы	22.
г) Акцизные сборы	24.
д) Отправленіе натуральныхъ повинностей	25.

III. Общественное благоустройство и благочиніе.

а) Казенныя и общественныя зданія	35.
б) Дороги, мосты и перевозки	40.
в) Почты	42.
г) Народная нравственность	43.
д) Арестанты, тюремные замки, этапы, рабочіе и смирительные дома, арестантскія роты гражданскаго вѣдомства	44.
ж) Пожары	45.
з) Различныя происшествія и народныя бѣдствія	49.

IV. Народное здравіе и общественное призрѣніе.

а) Врачи	49.
б) Больницы и дома умалишенныхъ	51.
в) Эпидеміи и эпизоотіи	54.
г) Насильственныя смерти	55.
д) Богадѣльни и пріюты	55.

V. Народное просвѣщеніе.

а) Учебныя заведенія	62.
б) Народное образованіе	65.
в) Ученыя общества, музеи, бібліотеки и проч.	66.

О положеніи крестьянскаго дѣла.

а) Гминныя управленія	67.
в) Дѣятельность учрежденій по крестьянскимъ дѣламъ	70.

023095

КОМУНІКАЦІОННА ТЕХНІКА

2014 рік

Відомості про видавця, видавничу фірму, редакцію, адресу, телефон, факс, електронну пошту, веб-сайт.

1. Відомості про видавця, видавничу фірму, редакцію, адресу, телефон, факс, електронну пошту, веб-сайт.

Відомості про видавця, видавничу фірму, редакцію, адресу, телефон, факс, електронну пошту, веб-сайт.

Відомості про видавця, видавничу фірму, редакцію, адресу, телефон, факс, електронну пошту, веб-сайт.

Відомості про видавця, видавничу фірму, редакцію, адресу, телефон, факс, електронну пошту, веб-сайт.

Відомості про видавця, видавничу фірму, редакцію, адресу, телефон, факс, електронну пошту, веб-сайт.

Відомості про видавця, видавничу фірму, редакцію, адресу, телефон, факс, електронну пошту, веб-сайт.

Відомості про видавця, видавничу фірму, редакцію, адресу, телефон, факс, електронну пошту, веб-сайт.

Відомості про видавця, видавничу фірму, редакцію, адресу, телефон, факс, електронну пошту, веб-сайт.

Відомості про видавця, видавничу фірму, редакцію, адресу, телефон, факс, електронну пошту, веб-сайт.

Відомості про видавця, видавничу фірму, редакцію, адресу, телефон, факс, електронну пошту, веб-сайт.

ОБЗОРЪ

ЛЮБЛИНСКОЙ ГУБЕРНІИ

за 1877 годъ.

(ПРИЛОЖЕНІЕ КО ВСЕПОДДАННЪИШЕМУ ОТЧЕТУ ЛЮБЛИНСКАГО ГУБЕРНАТОРА).

I. Естественныя и производительныя силы губерніи и экономическая дѣятельность ея населенія.

а. Земледѣліе.

Люблинская губернія, занимая площадь пространствомъ въ 14,436 квадр. верстъ или 1,503,834 десятинъ, по свойству плодородной почвы своей, принадлежитъ къ числу земледѣльческихъ и потому хлѣбопашество составляетъ главный предметъ занятій ея населенія, такъ что почти половина пространства губерніи занята подъ посѣвы.

Отчетный годъ, въ состояніи сельскаго хозяйства, при сравненіи съ 1876 годомъ, не представляетъ существенныхъ перемѣнъ. Крупные землевладѣльцы продолжали стремиться къ улучшенію сельскаго хозяйства и съ этою цѣлю увеличивали число земледѣльческихъ машинъ и орудій и примѣняли различныя новѣйшія научныя указанія по усовершенствованію той или другой отрасли сельскаго хозяйства.

Важнымъ пособіемъ къ возвышенію помѣщичьихъ хозяйствъ въ отчетномъ году послужили устроенные въ Яновскомъ, Красноставскомъ и Холмскомъ уѣздахъ, съ надлежащаго разрѣшенія, сѣзды крупныхъ землевладѣльцевъ, на которыхъ обсуждались разные хозяйственные вопросы, въ особенности относительно искусственнаго удобренія полей, обработки земли усовершенствованными способами, сбора урожая въ сѣ полей и сбыта зерноваго хлѣба на заграничныя рынки безъ посредства эксплуататоровъ евреевъ.

Эти собранія, способствовавшія выясненію многихъ важныхъ сторонъ сельскаго хозяйства, на основаніяхъ какъ современной науки, такъ и практическихъ указаній, принесли существенную пользу для лицъ, принимавшихъ въ нихъ участіе, а опубликованныя въ мѣстныхъ изданіяхъ главнѣйшія заключенія ихъ послужили руководствомъ и для другихъ землевладѣльцевъ.

Развитіе мелкихъ помѣщичьихъ и арендныхъ хозяйствъ задерживается главнымъ образомъ неимѣніемъ у землевладѣльцевъ свободныхъ капиталовъ и упадкомъ кредита.

Крестьянскія хозяйства, оставаясь по прежнему на низкой степени развитія, доставляютъ однако достаточныя средства къ существованію поселенъ.

Статистическія данныя показываютъ, что въ теченіе послѣднихъ десяти лѣтъ крестьяне приобрѣли отъ помѣщиковъ около 20985 морговъ земли, изъ коихъ большая часть куплена, а остальные вымѣнены на сервитуты. Приобрѣтеніе земли покупкою свидѣтельствуетъ сколько о малоземельности крестьянскихъ усадьбъ, столько же и о благосостояніи крестьянскаго быта.

Въ болѣе цвѣтущемъ состояніи находятся хозяйства нѣмецкихъ колонистовъ, съ которыми не могутъ конкурировать мѣстные землевладѣльцы, по отсутствію у сихъ послѣднихъ той энергіи, трудолюбія, бережливости и другихъ особенностей, которыми обладаютъ первые.

Служившій препятствіемъ къ развитію сельскаго хозяйства недостатокъ удобныхъ путей сообщенія съ заграничными рынками, хотя устраненъ въ концѣ отчетнаго года открытіемъ Привислинской желѣзной дороги, но желѣзный путь еще не успѣлъ оказать существеннаго въ этомъ отношеніи вліянія, съ одной стороны вслѣдствіе общаго застоя торговли по случаю военныхъ событій на востокѣ, а съ другой—по неустановленію еще правильныхъ отношеній заграничныхъ комисіонерскихъ домовъ къ здѣшнимъ производителямъ сельскихъ продуктовъ.

Тѣмъ не менѣе, уже установилось нѣсколько агентствъ отъ заграничныхъ коммерческихъ домовъ для закупки хлѣба изъ первыхъ рукъ сельскихъ хозяевъ и отправленія его по желѣзной дорогѣ, при содѣйствіи которыхъ землевладѣльцы получаютъ возможность пользоваться доходами отъ сбыта своихъ произведеній, безъ участія эксплуатирующихъ по настоящее время евреевъ.

Главный продукт сельского хозяйства составляют: в черноземной полосе губернии—пшеница, в прочих же мѣстностях—рожь и картофель. Пшеница и рожь идутъ въ продажу на заграничные рынки, а картофель расходуется на мѣстные потребности. Въ крестьянскомъ быту онъ составляетъ главный продуктъ продовольствія; въ помѣщичьихъ же имѣніяхъ разводятся въ большомъ количествѣ для винокурения и для выдѣлки на мѣстныхъ заводахъ муки и крохмала.

Къ числу прочихъ хлѣбовъ принадлежатъ: ячмень, овесъ, гречиха и горохъ, которые засеваются въ достаточномъ количествѣ и обезпечиваютъ не только мѣстные потребности, но поступаютъ мелкими партиями и въ продажу, преимущественно съ крестьянскихъ хозяйствъ; помѣщиками же эти продукты употребляются на собственные надобности, какъ-то: на пивовареніе, на выдачу работникамъ служащимъ въ имѣніяхъ, на продовольствіе инвентаря и отчасти на выкормъ свиней и птицъ. Травосѣяніе введено только въ помѣщичьихъ имѣніяхъ; въ хозяйствѣ же крестьянъ оно не примѣняется какъ по малоземельности ихъ участковъ, такъ и потому, что немногочисленный инвентарь ихъ достаточно обезпеченъ сервитутнымъ пастбищнымъ правомъ на помѣщичьихъ поляхъ, лугахъ и въ лѣсахъ.

Атмосферическія явленія въ началѣ года не вполне благоприятствовали земледѣлію. Долго остававшійся снѣгъ на поляхъ препятствовалъ къ своевременной ихъ обработкѣ, вслѣдствіе чего яровые хлѣба опоздали съ посѣвами, затѣмъ наступившіе холода замедляли всходы и произрастаніе ихъ, но лѣтомъ ростъ хлѣбовъ былъ хорошій и далъ удовлетворительные результаты, за исключеніемъ пшеницы, на которой внезапно появившаяся во многихъ мѣстностяхъ зараза (ржавчина), оказала вредное вліяніе и сборъ ея былъ меньшій въ сравненіи съ 1876 годомъ. Появленіе этой заразы приписываютъ обильному произрастанію по берегамъ р. Вислы барбарисовыхъ кустовъ, будто-бы выдѣляющихъ злокачественную пыль, которая разносится на весьма далекое пространство и оседающая на пшеницу, поражаетъ ее. Вслѣдствіе сего нѣкоторые сельскіе хозяева посредствомъ мѣстныхъ органовъ печати обратились съ просьбою объ уничтоженіи барбарисовыхъ кустарниковъ къ тѣмъ изъ владѣльцевъ, на земляхъ которыхъ они произрастаютъ.

Результаты посѣва и урожая хлѣба показаны въ прилагаемой вѣдомости № 1, изъ которой видно, что въ губерніи было посѣяно четвертей:

	Озимой пшени- цы.	Ржи.	Яровой пшени- цы.	Овса.	Ячме- ня.	Гре- чихи.	Осталь- ныхъ хлѣбовъ.	Карто- феля.
въ 1877 году .	75773	191437	3050	133397	77692	50366	33081	214582
въ 1876 году .	77871	189040	2883	131255	76313	47742	28374	241748
Затѣмъ въ отчет- номъ году								
менѣе . .	2098	„	„	„	„	„	„	27166
болѣе . .	„	2397	167	2142	1379	2624	4707	„

Уменьшеніе посѣва озимой пшеницы послѣдовало по случаю наступившихъ съ осени раннихъ морозовъ, вслѣдствіе которыхъ землевладѣльцы не успѣли приготовить достаточнаго количества полей подъ пшеницу; картофеля же посѣяно въ меньшемъ количествѣ, по случаю упраздненія нѣкоторыхъ винокуренныхъ заводовъ.

Увеличеніе посѣва прочихъ хлѣбовъ объясняется восполненіемъ пробѣловъ въ поляхъ, занимавшихся прежде картофелемъ.

Изъ сравненія количества собраннаго хлѣба въ упомянутыхъ годахъ оказывается, что снято четвертей:

	Озимой пшени- цы.	Ржи.	Яровой пшени- цы.	Овса.	Ячме- ня.	Гре- чихи.	Осталь- ныхъ хлѣбовъ.	Карто- феля.
въ 1876 году .	393324	784083	10076	625765	333357	177085	116763	1493045
въ 1877 году .	359650	844998	10516	669714	364391	197848	137629	1340062
Затѣмъ въ отчет- номъ году								
менѣе . .	33674	3265	„	„	„	„	„	98983
болѣе . .	„	„	446	43949	31034	20764	20866	„

т. е. что урожай отчетнаго года, кромѣ озимой пшеницы, подвергшейся заразы и картофеля, засѣяннаго сравнительно менѣе, былъ выше 1876 года, что слѣдуетъ отнести сколько къ увеличенію посѣва этихъ хлѣбовъ, сколько же и къ благоприятному состоянію погоды во время ихъ роста и уборки.

По соображеніи количества посѣяннаго хлѣба со снятымъ, средній урожай 1877 года по каждому роду хлѣба, каждому уѣзду и въ сложности по цѣлой губерніи представляется съ слѣдующемъ видѣ:

У ѣ з д ы:	Озимой пшени- цы.	Ржи.	Яровой пшени- цы	Овса.	Ячме- ня.	Гре- чихи.	Осталь- ныхъ хлѣбовъ.	Карто- феля.
Люблинскій	$3\frac{2}{3}$	$4\frac{1}{5}$	$3\frac{1}{3}$	$3\frac{9}{10}$	$3\frac{8}{9}$	$3\frac{6}{7}$	$3\frac{3}{4}$	$4\frac{9}{10}$
Любартовскій	$4\frac{1}{5}$	$4\frac{5}{7}$	$3\frac{9}{10}$	$5\frac{1}{10}$	$4\frac{2}{3}$	4	$5\frac{1}{7}$	6
Ново Александрійскій	$4\frac{4}{5}$	$3\frac{1}{10}$	$2\frac{1}{4}$	$4\frac{2}{5}$	$4\frac{1}{2}$	$2\frac{5}{6}$	$3\frac{9}{10}$	$6\frac{1}{10}$
Яновскій	$5\frac{1}{2}$	4	3	$3\frac{9}{10}$	$5\frac{1}{7}$	$4\frac{2}{3}$	4	$6\frac{1}{4}$
Бѣлгорайскій	$3\frac{2}{3}$	4	$4\frac{1}{8}$	$6\frac{2}{7}$	$4\frac{5}{7}$	$4\frac{1}{5}$	$5\frac{1}{2}$	$5\frac{1}{3}$
Замостскій	$4\frac{2}{5}$	$4\frac{1}{2}$	4	4	4	4	4	$6\frac{1}{2}$
Красноставскій	$4\frac{1}{3}$	$4\frac{1}{3}$	6	$6\frac{1}{2}$	$5\frac{4}{5}$	$4\frac{9}{10}$	$4\frac{1}{3}$	$6\frac{4}{7}$
Холмскій	$5\frac{1}{4}$	$4\frac{1}{6}$	$2\frac{2}{5}$	$4\frac{1}{8}$	$2\frac{1}{2}$	$2\frac{5}{8}$	$2\frac{5}{7}$	$7\frac{5}{6}$
Грубешовскій	$5\frac{1}{3}$	$4\frac{2}{5}$	$4\frac{3}{4}$	$5\frac{1}{2}$	$3\frac{9}{10}$	$4\frac{9}{10}$	$6\frac{3}{7}$	$8\frac{1}{2}$
Томашовскій	5	7	„	$7\frac{6}{7}$	7	5	$4\frac{1}{3}$	$5\frac{9}{10}$
По цѣлой губернии средній урожай: въ 1877 году	$4\frac{3}{5}$	$4\frac{2}{5}$	$3\frac{1}{3}$	5	$4\frac{5}{7}$	$3\frac{4}{5}$	$4\frac{1}{6}$	$6\frac{1}{4}$
въ 1876 году	$4\frac{9}{10}$	4	$3\frac{1}{8}$	$4\frac{9}{10}$	$4\frac{1}{5}$	$4\frac{1}{10}$	$3\frac{1}{5}$	$6\frac{1}{5}$

По сравненіи сихъ результатовъ съ 1876 годомъ оказы-
вается, что въ отчетномъ году наибольшую прибыль дали рожь
и ячмень, а уродились въ меньшемъ количествѣ озимая пше-
ница и гречиха.

По различнымъ хозяйствамъ средній урожай изображается
слѣдующею таблицою:

Названіе земель.	Озимой пшени- цы.	Ржи.	Яровой пшени- цы.	Овса.	Ячменя.	Гречихи	Осталь- ныхъ хлѣбовъ.	Карто- феля	Вообще
Казенныя и институтск	$5\frac{1}{9}$	$4\frac{1}{2}$	$4\frac{1}{2}$	$4\frac{2}{3}$	$4\frac{1}{7}$	$4\frac{1}{5}$	4	$7\frac{3}{4}$	$4\frac{3}{4}$
Маіоратныя	$4\frac{4}{5}$	$6\frac{9}{10}$	$3\frac{1}{2}$	$5\frac{4}{3}$	$4\frac{1}{2}$	$4\frac{5}{6}$	4	$8\frac{2}{3}$	$5\frac{3}{8}$
Помѣщичьи	$4\frac{5}{6}$	$4\frac{2}{3}$	4	5	5	4	$4\frac{1}{3}$	$6\frac{3}{4}$	$4\frac{3}{4}$
Крестьянскія	$3\frac{9}{10}$	$4\frac{5}{9}$	$3\frac{1}{3}$	$4\frac{3}{5}$	$4\frac{1}{2}$	$3\frac{1}{2}$	$4\frac{1}{7}$	$5\frac{1}{2}$	$4\frac{1}{2}$
Мѣщанскія	$4\frac{1}{4}$	$5\frac{5}{6}$	$3\frac{1}{2}$	$4\frac{3}{4}$	$4\frac{1}{4}$	$3\frac{2}{3}$	$3\frac{1}{3}$	$7\frac{3}{5}$	$4\frac{5}{8}$
Мелко-помѣст. шахты	$5\frac{3}{4}$	$5\frac{1}{3}$	$3\frac{1}{3}$	6	$6\frac{3}{4}$	5	4	7	$5\frac{3}{8}$

Изъ этого слѣдуетъ, что лучшій урожай въ отчетномъ году былъ на земляхъ маіоратныхъ владѣльцевъ и мелкопомѣстной шляхты; самая же низкая прибыль получилась съ крестьянскихъ земель.

Урожай свекловицы, разводимой въ имѣніяхъ прилегающихъ къ свеклосахарнымъ заводамъ, и сурьшицы, засѣваемой въ значительномъ количествѣ въ помѣщичьихъ имѣніяхъ, далъ удовлетворительные результаты.

Сѣна въ отчетномъ году собрано 7,202,582 пуда, т. е. менше противъ 1876 года на 1,543,946 пудовъ, но его при обильномъ урожаѣ соломы было достаточно для прокормленія скота до весны текущего года.

Коневодство въ губерніи поддерживается исключительно крупными землевладѣльцами, въ крестьянскомъ же быту эта отрасль хозяйства находится еще въ младенчествѣ. Для поощренія крестьянъ къ разведенію лошадей улучшенныхъ породъ, въ гор. Ленчѣ, Любартовскаго уѣзда, ежегодно устраиваются выставки крестьянскихъ лошадей, съ испытаніемъ ихъ въ возкѣ тяжестей и назначеніемъ призовъ, но до настоящаго времени часть эта была неудовлетворительно организована, такъ что выставки эти не привлекали крестьянъ и даже не пользовались извѣстностію по цѣлой губерніи. Это видно изъ того, что въ теченіе 4-хъ послѣднихъ лѣтъ на выставки въ Ленчу было приведено всего 141 лошадь и то только изъ соседнихъ съ Ленчною мѣстностей. Въ видахъ лучшаго устройства этой части въ отчетномъ году были сдѣланы сношенія съ Управляющимъ Яновскимъ государственнѣйшимъ конскимъ заводомъ (въ Сѣдлецкой губерніи), въ результатъ которыхъ выработалось предположеніе, чтобы начиная съ текущего года, во 1-хъ, напечатать достаточное количество отдѣльныхъ экземпляровъ объявленій о выставкѣ и разослать ихъ по всемъ гминамъ и городамъ для наклеиванія таковыхъ въ уѣздныхъ, городскихъ и гминныхъ управленіяхъ, гминныхъ судахъ и прочихъ публичныхъ мѣстахъ, гдѣ болѣе стекается крестьянскаго и мѣщанскаго сословія; во 2-хъ, назначить день выставки такой, когда всего болѣе прибываетъ на ярмарку крестьянъ; въ 3-хъ, избрать мѣсто для выставки самое центральное въ городѣ, противъ гостиннаго двора, гдѣ болѣе всего стекается народъ; въ 4-хъ, приготовить ко дню выставки телегу, приспособленную къ одноконной запряжкѣ въ оглобли съ достаточнымъ количествомъ мѣшковъ съ грузомъ и въ 5-хъ, выбрать хотя и за городомъ, но прямую и плоскую дорогу для возки тяжестей.

Съ примѣненіемъ этихъ мѣръ и при содѣйствіи усилѣху выставокъ мѣстныхъ административно-полицейскихъ властей, можно надѣяться, что часть эта получитъ надлежащее развитіе и будетъ сопровождаться хорошими результатами для крестьянскаго коневодства.

Разведеніе овецъ и свиной улучшенной породы, какъ представляющее владѣльцамъ значительныя выгоды, составляетъ постоянную заботу крупныхъ землевладѣльцевъ. Крестьянское же сословіе содержитъ овецъ простой породы для своихъ потребностей, а свиной откармливаетъ на продажу, извлекая изъ того хорошіе барыши.

Недостатка въ рабочихъ при обработкѣ полей и сборѣ хлѣба и травъ не ощущалось, и цѣны на нихъ не возвысились противъ 1876 года, а именно:

во время обработки полей и посѣвовъ: работнику съ парю лошадей платилось отъ 1 до 2 руб., работнику пѣшему отъ 27 1/2 до 60 коп., работницѣ отъ 17 1/2 до 35 коп.

во время уборки сѣна: работнику съ парю лошадей отъ 1 до 2 р., пѣшему отъ 24 до 60 к. и работницѣ отъ 17 1/2 до 40 к.;

во время жатвы и уборки овощей: конному работнику отъ 1 р. до 1 руб. 80 коп., пѣшему отъ 30 до 60 коп. и работницѣ отъ 22 1/2 до 40 коп.

Годовому работнику, кромѣ продовольствія или ординаріи платили отъ 27 1/2 до 75 руб., а работницѣ отъ 17 1/2 до 30 р.

Цѣнность земли въ отчетномъ году хотя не измѣнилась, но небольшіе участки, приобретаемые по линіи желѣзной дороги, подѣ постройку торговыхъ и промышленныхъ заведеній, продавались весьма дорого, а именно отъ 150 до 300 руб. за десятину.

Цѣна на хлѣбъ сравнительно съ 1876 годомъ существовала слѣдующая:

		Средняя цѣна			
		въ 1876 г.		въ 1877 г.	
		Рубли и копейки.			
четверть	пшеницы	9	58	12	60
»	ржи	6	99	7	36
»	ячменя	5	76	6	41
»	гречихи	6	16	6	45
»	гороха	8	38	8	„
»	картофеля	1	90	2	3
»	овса	4	77	5	16
пудъ	сѣна	„	38	„	43
»	соломы	„	27 1/2	„	27 1/2

Изъ этой таблицы видно, что кромѣ гороха, который почти вовсе не поступаетъ въ продажу, на все прочіе хлѣба, не взирая на лучший ихъ урожай, цѣны значительно возвысились, что объясняется упадкомъ курса нашихъ денегъ на иностранныхъ рынкахъ.

б. Обеспеченіе народнаго продовольствія.

Урожай отчетнаго года не только обезпечивалъ продовольствіе жителей и все мѣстныя потребности, но предоставилъ даже значительный излишекъ хлѣба на продажу. Это видно изъ слѣдующаго исчисленія:

Согласно показаннымъ въ предыдущей статьѣ результатамъ жатвы, въ отчетномъ году собрано:

озимаго хлѣба	1,204,648	четвертей,
яроваго	1,380,098	„
картофеля	1,340,062	„

Сопоставляя это количество хлѣба и картофеля съ мѣстными потребностями, оказывается, что для удовлетворенія оныхъ необходимо:

1, на обмененіе полей:

озимаго хлѣба	290,185	
яроваго	347,546	
картофеля	211,086	четвертей;

2, на продовольствіе 789,964 жителей губерніи, а равно на прокормленіе скота:

озимаго хлѣба	572,900	
яроваго	660,688	
картофеля	800,122	четверти;

3, на винокуреніе, выдѣлку крохмала и на другія мѣстныя нужды:

озимаго хлѣба	65,360	
яроваго	50,197	
картофеля	150,662	четверти;

а всего на вышеозначенныя надобности потребно:

озимаго хлѣба	928,445	
яроваго	1,058,431	
картофеля	1,161,870	четвертей.

Засимъ изъ собраннаго количества хлѣба осталось въ излишкѣ:

озимаго хлѣба	276,203	
яроваго	321,667	
картофеля	178,192	четверти.

Зерновой хлѣбъ, скупаемый заграничными и мѣстными торговцами, съ концомъ прошлаго года, начали отправлять по желѣзной дорогѣ и такъ какъ отправка этимъ путемъ противъ прежняго составляетъ важное улучшеніе, то покушники хлѣба имѣли возможность платить высшія цѣны, а затѣмъ и землевладельцы получили сравнительно болѣе барыша; при установленіи же болѣе правильной торговли чрезъ посредство агентовъ заграничныхъ коммерческихъ домовъ, они расчитываютъ еще на лучшее вознагражденіе своихъ трудовъ.

г. Промышленность
заводская и фаб-
ричная.

Народные промыслы въ губерніи ограничиваются выдѣлкою издѣлій необходимыхъ въ домашнемъ быту и болѣе всего они распространены по городамъ, преимущественно въ губернскомъ городѣ, но перемѣнъ къ лучшему въ нихъ не произошло, а скорѣе замѣчался упадокъ, влѣдствіе того, что съ установленіемъ желѣзнодорожнаго сообщенія съ Варшавою, увеличился привозъ сихъ произведеній, несравненно лучшей выдѣлки и болѣе доступныхъ по цѣнѣ; образованія же новыхъ видовъ кустарной промышленности вовсе не замѣчалось, почему и особой статьи о промыслахъ не прилагается.

Что же касается заводской и фабричной промышленности, то и эта дѣятельность, не смотря на открытіе желѣзнаго пути, не имѣла особеннаго развитія. Причины застоя въ промышленности объясняются политическими событіями прошлаго года, останавливавшими мѣстную предприимчивость.

Изъ прилагаемой подъ № 2 вѣдомости видно, что въ Люблинской губерніи въ отчетномъ году дѣйствовало 750 заводовъ и фабрикъ, съ 4058 рабочими и выработано произведеній на 5,287,377 рублей.

Сравнивая эти цифры съ статистическими данными по этому предмету за 1876 годъ, оказывается, что число фабрикъ и заводовъ увеличилось на 148, а рабочихъ— на 443 человекъ, сумма же производительности возвысилась на 799,115 руб.

Къ числу вновь открытыхъ фабрикъ и заводовъ относятся преимущественно заведенія, устроенныя для переработки произведеній мѣстной почвы на мѣстныя же потребности, какъ напимѣръ: вѣтряныя и водяныя мельницы, кирпичные заводы, маслобойни, лѣсопильни; съ чисто же промышленною цѣлію въ отчетномъ году открыты двѣ паровыя мельницы, одна фабрика земледѣльческихъ орудій, заводъ прессованныхъ дрожжей и въ концѣ года— крохмальныи заводъ, но за то прекратили свою

дѣятельность изъ заслуживавшихъ вниманія по суммѣ производительности 11 винокуренныхъ, 15 пивоваренныхъ заводовъ и 1 табачная фабрика, а также нѣсколько сельско-хозяйственныхъ заведеній.

Сумма производительности на фабрикахъ и заводахъ по уѣздамъ распредѣлялась слѣдующимъ образомъ:

Люблинскій уѣздъ съ губернскимъ городомъ	1,572,984 руб.
Яновскій уѣздъ	749,239 „
Ново-Александрійскій	685,612 „
Красноставскій	512,233 „
Грубешовскій	445,352 „
Холмскій	392,938 „
Томашовскій	383,807 „
Любартовскій	262,804 „
Замостекскій	229,089 „
Бѣлгорайскій	53,319 „

По числу фабрикъ и заводовъ въ губерніи, первое мѣсто принадлежитъ водянымъ и вѣтрянымъ мельницамъ, затѣмъ слѣдуютъ кирпичные заводы, сукошныя фабрики малыхъ размѣровъ, винокурни, пивоваренные заводы, кожевенные, лѣсопильни, и наконецъ всѣ остальные; по количеству же производительности, не считая винокуренныхъ заводовъ, ихъ можно поставить въ слѣдующей постепенности: фабрика желѣзныхъ издѣлій въ Яновскомъ уѣздѣ, выдѣлала въ отчетномъ году произведеній на 508,877 руб., болѣе противъ 1876 г. на 148,377 руб.— Издѣлія ея сбываются не только въ предѣлахъ Люблинской губерніи, но отправляются какъ въ сосѣднія губерніи, такъ и въ Варшаву.

Табачныя фабрики въ гор. Люблинѣ, не смотря на прекращеніе дѣятельности одной изъ нихъ, въ отчетномъ году выработали произведеній на 309,190 рублей, т. е. болѣе противъ 1876 года на 120,956 руб.

Фабрика гнутой мебели въ селеніи Войцѣховѣ, Красноставскаго уѣзда, съ передѣлкою пострадавшаго въ 1876 году отъ пожара фабричнаго зданія и увеличеніемъ числа паровыхъ машинъ, усилила свою производительность до 60,000 руб., получая значительные заказы изъ Имперіи.

Существующіе въ губерніи три свеклосахарныхъ завода уменьшили въ отчетномъ году свою производительность на 37,618 руб., по случаю усилившейся конкуренціи со стороны

подобныхъ же заводовъ сосѣднихъ губерній, выдѣлывающихъ сахаръ лучшаго качества, по цѣнѣ равной съ мѣстнымъ производствомъ.

Паровыя мельницы, занимая видное мѣсто въ ряду промышленныхъ заведеній губерніи, хотя и увеличились числомъ на двѣ, но производительности своей не усилили; однако нужно полагать, что удобство сообщенія съ Варшавою, куда главнымъ образомъ сбываются ихъ произведенія, обратитъ вниманіе мѣстныхъ землевладѣльцевъ на выгоду продажи зернового хлѣба въ переработанномъ видѣ и тогда дѣятельность паровыхъ мельницъ значительно усилится.

Фабрика паркетныхъ половъ въ отчетномъ году уменьшила свою производительность противъ 1876 года на 5,500 руб., что слѣдуетъ отнести къ общему застою торговли предметами роскоши.

Обращавшій вниманіе по количеству производительности крохмальныи заводъ въ Вулькѣ-Профецкой, Ново-Александрійскаго уѣзда, временно прекращалъ свою дѣятельность и потому производительность его равнялась только 28,500 руб. Кромѣ того въ концѣ отчетнаго года устроенъ новый крохмальныи заводъ обширныхъ размѣровъ въ с. Подледовѣ, Томашовскаго уѣзда, но онъ открылъ свою дѣятельность лишь въ текущемъ году.

Фабрика канатныхъ издѣлій, существующая въ Ново-Александрійскомъ уѣздѣ, неизмѣнила довольно значительной суммы своей производительности.

Винокуренные заводы, по суммѣ производительности, безспорно занимаютъ первое мѣсто въ губерніи, но число ихъ ежегодно уменьшается, производительность же дѣйствовавшихъ въ отчетномъ году заводовъ нѣсколько увеличилась.

Возвышеніе акциза на вино и стѣснительный для заводчиковъ акцизный контроль за винокурениемъ были причиною къ сокращенію числа дѣйствовавшихъ винокуренъ малыхъ размѣровъ, но съ другой стороны это повліяло на увеличеніе производительности заводовъ большихъ размѣровъ.

Затѣмъ всѣ прочія фабрики и заводы хотя имѣютъ значеніе въ экономическомъ бытѣ населенія губерніи, но ни по размѣру производительности, ни по качеству издѣлій не обращаютъ на себя особаго вниманія.

Предполагавшійся къ открытію въ отчетномъ году стеклосахарныи заводъ въ имѣніи Кіаняхъ, Любартовскаго уѣзда, хотя

оконченъ въ постройкѣ, но открытіе его отложено на неопредѣленное время, по случаю недостатка капитала у предпринимателей.

На всѣхъ фабрикахъ и заводахъ занимаются работами преимущественно мѣстные жители и только на свеклосахарные нанимаются жители другихъ губерній и даже Австрійской Галиціи. Въ бытѣ фабричныхъ и заводскихъ рабочихъ не произошло никакихъ улучшеній, равно и задѣльная плата не увеличивалась, но вознагражденіе лицъ фабричной администраціи и техникувъ, по заявленію ихъ, было нѣсколько возвышено владѣльцами.

д. Торговля.

По свѣдѣніямъ Люблинской Казенной Палаты въ отчетномъ году по губерніи выдано свидѣтельство на право торговли и промысловъ: I-й гильдіи 51, II-й гильдіи 626, по мелочному торгу 6461, на развозный торгъ 7, на разносный торгъ 54, на мѣщанскіе промыслы 1743 и приказччыхъ 356, всего 9298; отъ продажи сихъ свидѣтельствъ, равно въ уплату штрафовъ за нарушеніе торговыхъ правилъ въ доходъ казны поступило 67,044 руб. 39 коп., т. е. менѣе противъ 1876 г. на 1,580 р. 29 коп.

Уменьшеніе сего дохода объясняется: во 1-хъ, уменьшеніемъ числа питейныхъ заведеній, во 2-хъ, освобожденіемъ владѣльцевъ мельницъ внѣ городскихъ поселеній, имѣющихъ не болѣе 4-хъ поставовъ, отъ выборки торговыхъ документовъ, которые до отчетнаго года ими были выкупаемы по недоразумѣнію и въ 3-хъ, общимъ застоємъ торговли.

Главными предметами вывозной торговли служили какъ и въ прежніе годы зерновой хлѣбъ, льсъ, шерсть и сырая кожи.

Торговля хлѣбомъ въ отчетномъ году была весьма оживленная, такъ что къ веснѣ текущаго года весь остатокъ отъ мѣстной потребности былъ проданъ и такъ какъ спросъ продолжается, то цѣны на хлѣбъ возвысились. Помѣщики, имѣнія которыхъ прилегаютъ къ Привислинской желѣзной дорогѣ и къ сплавленнымъ рѣкамъ, весь свой хлѣбъ начали продавать непосредственно заграничнымъ кушамъ и такимъ образомъ отправили хлѣба прямымъ путемъ за границу на сумму около 200 тысячъ рублей. Главная же торговля хлѣбомъ все таки продолжалась чрезъ посредство евреевъ и Варшавскихъ оптовыхъ торговцевъ и потому о количествѣ вывезеннаго ими изъ Люблинской губерніи за границу хлѣба, точныхъ свѣдѣній не имѣется.

Лѣса продано на сумму около 300 тысяч руб. и шерсти до 350 тыс. руб. Продажа сей послѣдней производится главнымъ образомъ въ Варшавѣ, во время ярмарки, бывающей тамъ ежегодно въ Іюнѣ и оттуда часть ея поступаетъ на мѣстные фабрики, а остальная идетъ за границу.

Къ поддержанію мелочной торговли способствуютъ отбывающіеся въ городахъ и посадахъ торги и ярмарки. Эстаго рода торговля исключительно находится въ рукахъ евреевъ. Оборотъ мелочной торговли заграничными товарами въ отчетномъ году былъ весьма слабый. Славившаяся въ прежнее время ярмарка въ г. Ленчиѣ, Любартовскаго уѣзда, оптовою продажею красныхъ товаровъ, мѣховъ, кожъ, лошадей и разнаго рода скота постепенно падаетъ и въ отчетномъ году было привезено товаровъ и пригнано скота только на сумму до 730,135 руб., а продано на сумму 265,175 руб., такимъ образомъ какъ привозъ товаровъ, такъ и продажа ихъ противъ 1876 г. уменьшились, первый — на 555,109 руб., а вторая — на 568,119 руб. Такой значительный упадокъ оборотовъ на означенной ярмаркѣ объясняется съ одной стороны открытіемъ Привелинской желѣзной дороги, а съ другой — событіями на Балканскомъ полуостровѣ и упадкомъ кредита.

Уплата таможенныхъ пошлинъ съ начала прошлаго года золотомъ и приготовительныя мѣры къ восточной войнѣ, побудили мѣстныхъ купцовъ въ концѣ 1876 года зачастивъ заграничными товарами, по распродажѣ которыхъ, новыхъ товаровъ, какъ-то: суконъ, шелковыхъ и шерстяныхъ матерій, разныхъ мелочныхъ и нюрембергскихъ, почти не выписывали.

По возвысившейся цѣнѣ на заграничные товары, спросъ на нихъ былъ довольно слабый и торговля производилась преимущественно издѣліями внутренняго производства, которое вълѣдствіе того начало замѣтно улучшаться, что болѣе всего видно на суконныхъ издѣліяхъ. Колоніальные же товары хотя и продолжаютъ выписывать, но не въ такихъ размѣрахъ какъ прежде и торговля ими, по случаю возвышенія цѣнъ почти вдвое, производится весьма слабо.

е. Движеніе населенія. Изъ вѣдомости подъ № 3 видно, что въ минувшемъ году:

а) заключено браковъ:

по городамъ	542
по уѣздамъ	5263
всего	5805.

б) родилось по городам . . .	2808
по уѣздамъ . . .	28843
всего . . .	31651.
в) умерло по городамъ . . .	2262
по уѣздамъ . . .	19185
всего . . .	21447.

По сравненіи сихъ данныхъ съ приведенными въ отчетѣ за 1876 г. оказывается, что число браковъ уменьшилось на 918, а рожденій на 2011, смертность же увеличилась на 1079 случаевъ; прибыль населенія отъ избытка рожденій надъ смертностію составляла 10204, менѣе чѣмъ въ 1876 г. на 3090 душъ.

Уменьшеніе числа браковъ, а съ тѣмъ вмѣстѣ и рожденій объясняется призывомъ какъ запасныхъ нижнихъ чиновъ на дѣйствительную службу, такъ и постоянною готовностію ополченцевъ быть призванными на службу.

Увеличеніе смертности слѣдуетъ считать дѣломъ случая, такъ какъ въ отчетномъ году не появлялось въ губерніи эпидемическихъ болѣзней.

Движеніе народонаселенія по переселеніямъ на жительство въ губернію и выселеніямъ изъ нея, подъ влияніемъ военныхъ событій, представляло незначительные результаты, такъ что главнѣйшимъ явленіемъ въ этомъ отношеніи было отправление запасныхъ воинскихъ чиновъ на дѣйствительную службу по производившимся призывамъ.

Затѣмъ движеніе населенія въ минувшемъ году представляется въ слѣдующихъ цифрахъ:

Къ началу 1877 года числилось . . . 783180 душъ

Въ теченіе года прибыло:

а) путемъ рожденій . . .	31651
б) отъ переселеній . . .	1544
всего . . .	33195 душъ.

Убыло: а) умершими 21447 душъ

б) путемъ выселенія . . . 3088 „

в) призванными на службу
чинами запаса 1876 „

всего 26411 душъ.

Затѣмъ къ 1-му Января 1878 года состояло 785,964 души, въ томъ числѣ мужчинъ 383,504 и женщинъ 406,460.

Населеніе это по уѣздамъ распредѣлялось слѣдующимъ обра-

зомъ:

	муж. пола.	жен. пола.	обоего пола.
г. Люблинъ	13,226	15,573	28,799
Люблинскій уѣздъ	35,725	38,659	74,384
Любартовскій „	31,350	33,727	65,077
Ново-Александрійскій	45,296	46,600	91,896
Яновскій	36,014	38,387	74,401
Бѣлгорайскій	38,600	41,755	80,355
Замостскій	39,110	41,972	81,082
Красноставскій	32,134	34,251	66,385
Холмскій	40,104	41,765	81,869
Грубешовскій	37,556	38,746	76,302
Томашовскій	34,389	35,025	69,414.

Въ томъ числѣ:

Православныхъ	147,972	болѣе противъ 1876 г.	на 1,068 душъ.
Католиковъ	514,569	„ „ „	4,673 „
Лютеранъ	17,386	„ „ „	218 „
Евреевъ	110,037	„ „ „	825 „

Сверхъ сего въ губерніи квартировало войска 16,298 человекъ, съ семействами при нихъ, въ числѣ 212 мужчинъ и 352 женщинъ, такъ что число жителей губерніи въ 1877 г. составляло 806,826 душъ.

При разсмотрѣніи результатовъ движенія населенія оказывается, что законнорожденныхъ было: по городамъ 2,689, по уѣздамъ 28,152, всего 30,841, незаконнорожденныхъ: по городамъ 119, по уѣздамъ 691, всего 810, послѣднихъ на 38 мѣнѣе противъ 1876 года.

Естественная прибыль населенія относится къ общему числу жителей какъ 1:77; одно рожденіе приходится на 25 душъ, а смертный случай на 36 душъ; отношеніе же незаконнорожденныхъ къ законнорожденнымъ составляло 1:38 приблизительно.

II. Подати и повинности.

а. Окладные сборы. Изъ вѣдомости № 4 лит. а видно, что къ 1877 году недоимокъ за губерніею числилось:

по окладнымъ сборамъ	131,085 р. 85 коп.
по неокладнымъ	533,688 р. 18 ¹ / ₄ к.
а всего	664,774 р. 3 ¹ / ₄ к.

Окладъ минувшаго года составлялъ:

по окладнымъ сборамъ	856,371 р. 36 коп.
по неокладнымъ	206,732 р. 42 ¹ / ₂ к.

Къ тому въ теченіе года причислено оклада и недоимокъ:
по окладнымъ сборамъ 18,238 р. 21 коп.
по неокладнымъ 1,895,000 р. 66 коп.

А всего слѣдовало взыскать:
по окладнымъ сборамъ 1,005,695 р. 42 коп.
по неокладнымъ 2,635,421 р. 26³/₄ к.
въ общей сложности . 3,641,116 р. 68³/₄ к.

Въ то число оклада и недоимокъ поступило:
по окладнымъ сборамъ 891,673 р. 7 коп.
по неокладнымъ 1,951,215 р. 55 коп.

Исключено:
окладныхъ сборовъ 22,484 р. 99 коп.
неокладныхъ 58,173 р. 94¹/₂ к.

А всего взыскано и исключено:
по окладнымъ сборамъ 914,158 р. 7 коп.
по неокладнымъ 2,009,389 р. 49¹/₂ к.
въ общей сложности . 2,923,547 р. 56¹/₂ к.

Затѣмъ къ 1-му Января 1878 г. осталось въ недоимкѣ:
по окладнымъ сборамъ 91,537 р. 35 коп.
по неокладнымъ 626,031 р. 77 коп.
а всего 717,569 р. 12 коп.

Или за отнесеніемъ, согласно всеподданнѣйшему рапорту
объ успѣхѣ взысканія недоимокъ во 2-й половинѣ отчетнаго
года, отъ 1-го Марта сего года за № 1683, недоборовъ показан-
ныхъ въ третьемъ отдѣлѣ прилагаемой вѣдомости въ суммѣ
5,959 руб. 79 коп. къ числу неокладныхъ сборовъ, дѣйстви-
тельная недоимка представляется въ слѣдующихъ цифрахъ:
по окладнымъ сборамъ 85,577 р. 56 коп.
по неокладнымъ 631,991 р. 56 коп.
а всего 717,569 р. 12 коп.

каковая недоимка по отношенію къ подлежащей взысканію суммѣ
податей составляетъ:
по окладнымъ сборамъ 8,5%
по неокладнымъ 26,28%.

Въ сравненіи съ 1876 годомъ недоимка по окладнымъ
сборамъ уменьшилась на 45,508 р. 29 коп.,
а по неокладнымъ увеличилась на 98,303 р. 37³/₄ к.

Сверхъ сего, по сообщенію Люблинской Казенной Палаты, изъ общей цифры недоимокъ подлежить:

а) сложенію со счетовъ:

по окладнымъ сборамъ 9,068 р. 87 к.
 по неокладнымъ 29,257 р. 99 к.
 по смѣтѣ Общей Канцеляріи Мини-
 стерства Финансовъ 135,000 р. —

б) отерочкѣ и разерочкѣ:

по окладнымъ сборамъ 13,834 р. 61 к.
 по смѣтѣ Общей Канцеляріи Мини-
 стерства Финансовъ 56,450 р. —

а всего 243,611 р. 47 к.

100636

Объ исключеніи сихъ недоимокъ возбуждена уже переписка, такъ что на отвѣтственности губернскаго начальства недоимокъ къ началу 1878 года въ дѣйствительности оставалось:

по окладнымъ сборамъ 62,674 р. 9 к.
 по неокладнымъ 411,283 р. 57 к.

а всего 473,957 р. 66 к.

Ко взысканію податей и сборовъ и числящихся по онымъ недоимокъ административныя власти губерніи прилагали всю заботливость и результаты ихъ дѣятельности по сему предмету за истекшее пятилѣтіе представляются въ нижеслѣдующихъ двухъ сравнительныхъ таблицахъ:

а) по окладнымъ сборамъ.

Въ какихъ годахъ.	Подлежало взыскать недоимокъ и оклада съ причисленіями.		Взыскано и исключено въ теченіе года.		Осталось въ недоимкѣ.		Процентное исчисленіе.
	Рубли	коп.	Рубли	коп.	Рубли	коп.	
Въ 1873 году	1,246,714	89 ¹ / ₄	965,940	28 ¹ / ₄	280,774	61	22,52%
„ 1874 „	1,224,686	95 ³ / ₄	979,036	22 ¹ / ₄	245,650	73 ¹ / ₂	20,00%
„ 1875 „	1,116,731	64	945,351	12	171,380	52	15,34%
„ 1876 „	1,045,828	18	914,742	33	131,085	85	12,53%
„ 1877 „	1,005,695	42	914,158	7	91,537	35	9,10%

б) по неокладнымъ сборамъ.

Въ какихъ годахъ.	Подлежало взыскать недоимокъ и оклада съ причислениями.		Взыскано и исключено въ теченіе года.		Осталось въ недоимкѣ.		Процентное исчисленіе.
	Рубли	коп.	Рубли	коп.	Рубли	коп.	
Въ 1873 году	2,576,646	60 1/2	2,080,009	29	496,637	92 1/2	19,27%
" 1874 "	2,616,435	65 1/4	2,098,580	99 3/4	517,854	65 1/2	19,79%
" 1875 "	2,657,021	43 1/2	2,179,619	51 1/2	477,401	92	17,96%
" 1876 "	2,915,370	28 1/4	2,381,682	10	533,688	18 1/4	18,30%
" 1877 "	2,635,421	26 3/4	2,009,389	49 1/2	626,031	77 1/4	23,75%

Изъ этихъ таблицъ видно, что недоимка по окладнымъ податямъ прогрессивно съ каждымъ годомъ уменьшается; въ недоимкѣ же по неокладнымъ сборамъ, составлявшей среднимъ счетомъ 19,8%, замѣчается нѣкоторое колебаніе, а въ отчетномъ году даже и увеличеніе почти на 5%. Накопленіе недоимокъ по неокладнымъ сборамъ и неодинаково успѣшное поступленіе ихъ объясняется случайными причинами, въ особенности же тѣмъ, что распоряженія о взысканіи, или зачисленіи сихъ недоимокъ дѣлаются весьма разновременно, иногда даже въ концѣ года, такъ что плательщики не всегда бываютъ въ состояніи уплачивать причитающійся съ нихъ сборъ немедленно и потому онъ почти полностью обращается въ недоборъ къ слѣдующему году.

Недоимка окладныхъ сборовъ въ отчетномъ году по сословіямъ распредѣлялась слѣдующимъ образомъ:

на помѣщикахъ и арендаторахъ	58,976 р. 12 к.
на городскихъ жителяхъ	9,614 р. 37 к.
на посадскихъ	3,470 р. 51 к.
на крестьянахъ	13,516 р. 56 к.

или относительно общей суммы 85,577 руб. 56 коп., недоимка за помѣщиками и арендаторами составляла	68,91%
за городскими жителями	11,23%
за посадскими	4,05%
за крестьянами	15,79%.

Отсюда видно, что недоимками наиболѣе обременены помѣщики и арендаторы, на прочихъ же сословіяхъ, при многочисленности ихъ, недоимка весьма незначительна.

О распредѣленіи недоимокъ по городамъ и уѣздамъ прилагается вѣдомость № 4 лит. б, изъ коей видно, что болѣе другихъ недоимокъ накопилось за Ново-Александрійскимъ уѣздомъ (125,403 руб. 40 коп.), а менѣе числится за Любартовскимъ уѣздомъ. Въ частности же противъ 1876 года недоимка болѣе замѣтно уменьшилась по Томашовскому, Грубешовскому, Красноставскому и Яновскому уѣздамъ, а увеличилась по Ново-Александрійскому, Холмскому и Бѣлгорайскому.

6. Государственные и губернскіе земскіе сборы.

Къ числу государственныхъ сборовъ принадлежитъ только одинъ транспортный; къ губернскимъ же относятся сборы: квартирный, страховой, дорожный и для пресѣченія чумы на рогатомъ скотѣ; кромѣ того въ губерніи производятся мѣстные сборы на содержаніе различныхъ учрежденій, какъ-то: училищный, гминный и на разныя мѣстныя надобности, о которыхъ упомянуто въ подлежащихъ статьяхъ ниже.

Транспортный сборъ въ отчетномъ году производился по примѣру прежнихъ лѣтъ, т. е. по 26 коп. съ дыма и представлялъ слѣдующіе результаты:

слѣдовало поступить:

оклада	22,811 руб. 10 коп.
недоимокъ	3,000 руб. 9 коп.
всего	25,811 руб. 19 коп.
въ то число поступило	23,364 руб. 46 коп.
осталось въ недоимкѣ	2,446 руб. 73 коп.

Въ распоряженіе губернскаго начальства, по § 19 дѣйствовавшей смѣты Министерства Внутреннихъ Дѣлъ, сбора сего было назначено 11,500 руб., которые полностью и израсходованы.

Расходъ по этому сбору противъ 1876 года увеличился на 4,174 руб., по случаю призыва запасныхъ нижнихъ чиновъ на дѣйствительную службу.

1) Квартирный сборъ. По росписи на 1877 годъ сбора сего подлежало къ поступленію съ недоимкою прежнихъ лѣтъ 96,069 руб. 42 коп.

въ то число поступило 55,187 руб. 27 коп.

осталось въ недоимкѣ 40,882 руб. 15 коп.

болѣе противъ 1876 года на 12,394 руб. 28 коп.

Въ теченіе года произведено расхода:

на вознагражденіе жителей за отведенныя для войскъ квартиры, на пособіе государственному контролю, казнѣ и другія надобности	58,185 руб. 11 коп.
--	---------------------

За сими расходами къ 1 Января 1878 года наличныхъ суммъ квартирнаго сбора съ остатками прежнихъ лѣтъ состояло по казначействамъ губерніи 66,420 руб. 45 коп., изъ которыхъ будутъ произведены расходы на выдачу вознагражденія за воинскій постой въ теченіе второй половины прошлаго года.

2) Страховый сборъ, установленный на основаніи правилъ Высочайше утвержденныхъ 20 Іюля 1870 года, отъ всѣхъ недвижимостей, обязательно застрахованныхъ во взаимномъ Губернскомъ учрежденіи, взимается съ страхователей по тарифу и ежегодно утверждаемымъ раскладкамъ.

Къ 1 Января 1877 г. считалось:

Страхователей въ губерніи . . .	86,414
въ теченіе года прибыло . . .	312
всего въ 1878 году состояло	86,726 страхователей,

недвижимости коихъ застрахованы во взаимномъ губернскомъ учрежденіи въ 27,339,770 руб. и дополнительно въ частныхъ страховыхъ обществахъ на 1,901,768 руб.

Страховога сбора къ 1 Января 1877 года числилось:

въ недоимкѣ	37,105 руб. 95 коп.
въ теченіе года приписано къ сбору нормальной премии, вмѣстѣ съ до- полнительною въ размѣрѣ 25 % отъ нормальной	263,417 руб. 56 коп.

всего слѣдовало поступить	300,523 руб. 51 коп.
въ то число поступило	264,035 руб. 25 коп.
сложено со счетовъ	216 руб. 25 коп.

всего 264,251 руб. 50 коп.

Осталось въ недоимкѣ 36,272 руб. 1 коп.
или на 833 руб. 94 коп. менѣе противъ 1876 года.

Оборотъ страховыхъ суммъ въ отчетномъ году представлялъ слѣдующій результатъ:

въ Губернскомъ и уѣздныхъ казначействахъ состояло: остатка отъ 1876 года	82,571 руб. 53. коп.
поступило въ 1877 году	264,035 руб. 25 коп.
вытребовано изъ Польскаго Банка	50,000 руб.

всего 396.606 руб. 78 коп.

изъ нихъ израсходовано на выдачу вознагражденій за убытки причиненные пожарами и на содержаніе управленія	322,976 руб. 39 коп.
осталось въ сбереженіи	73.630 руб. 39 коп.

Кромѣ того къ 1877 году хранилось въ Польскомъ Банкѣ:
остатковъ отъ прежнихъ лѣтъ 62,144 руб. 48 коп.

Къ нимъ въ теченіе года причислено:

- | | |
|---|-----------------|
| а) Изъ частнаго депозита Ординаціи
Замойскихъ, разероченный пла-
тежъ на погашеніе недоимки
съ прежнихъ лѣтъ | 6,011 р. 40 к. |
| б) Процентвъ отъ означенной суммы
за 1877 годъ | 411 р. 45 к. |
| <hr/> | |
| всего | 68,597 р. 33 к. |

а за отчисленіемъ 50 тыс. руб., вытребованныхъ въ теченіе года на покрытіе предстоявшихъ расходовъ, къ 1-му Января 1878 года въ Банкѣ оставалось всего 18,597 руб. 33 коп.

Увеличеніе расходовъ, произведенныхъ изъ страховаго сбора противъ 1876 года на 87,483 руб. 15 коп., объясняется какъ сильными пожарами, причинившими большіе убытки, такъ и тѣмъ, что въ 1877 году выдавались страховыя вознагражденія за пожары случившіеся въ прежнихъ годахъ.

3) Сборъ со скотовладѣльцевъ, установленный для пресѣченія чумы на рогатомъ скотѣ. Отчетный годъ былъ весьма благопріятенъ для скотовладѣльцевъ, такъ какъ чума на скотѣ повсе не появлялась, что дало возможность уменьшить сборъ, который въ 1877 году взыскивался вмѣсто 10 по 7½ коп. съ головы крупнаго скота, телята же вовсе сборомъ этимъ не облагались. По составленнымъ въ началѣ Января прошлаго года описямъ рогатому скоту, въ губерніи показано было: а) 34,748 воловъ, б) 201,407 коровъ, в) 58,730 штукъ яловаго скота и г) 43,283 телятъ. Отсюда сбора со скотовладѣльцевъ, съ недоимками прежнихъ лѣтъ, случайными доходами и штрафами за утайку скота подлежало къ поступленію 29,061 р. 83¼ к. въ то число поступило 28,369 р. 83¼ к. затѣмъ осталось въ недоимкѣ 692 р.

Изъ поступившей суммы израсходовано на вознагражденіе владѣльцевъ за убитый у нихъ для пресѣченія чумы скотъ въ прежніе годы и на другія по принятію мѣръ къ прекращенію заразы издержки, а также по управленію дѣлами пресѣченія чумы всего 12,369 руб. 38 коп. Затѣмъ къ 1878 г. осталось 16,000 руб. 45½ коп. и кромѣ того остатокъ отъ расхода за 1876 годъ—2,175 руб. 74½ коп., а всего наличныхъ

свободныхъ суммъ имѣлось 18,176 руб. 19³/₄ коп., изъ коихъ 8,194 руб. 9³/₄ коп. находятся на 3% вкладѣ въ Польскомъ Банкѣ, а 9,982 р. 10 к. хранятся по казначействамъ губерніи.

Расходъ по пресѣченію чумы въ отчетномъ году уменьшился на 27,656 р. 91¹/₂ к. по вышеупомянутой причинѣ; высшее же вознагражденіе за убитый для пресѣченія чумы скотъ въ прошломъ году было опредѣлено по примѣру истекшаго пятилѣтія, т. е. за вола 50 руб., за корову 35 руб., за яловой скотъ по 25 руб. и за телятъ по 5 руб.

Недоимка по сбору со скотовладѣльцевъ уменьшилась противъ 1876 года на 1770 руб. 44 коп.

4) Дорожный сборъ. На основаніи Высочайше утвержденныхъ 19 іюня 1870 г. правилъ о содержаніи земскихъ дорогъ въ губерніяхъ Царства Польскаго, по особо составленному росписанію, сбора сего подлежало вступить:

оклада	98,189 р. 16 коп.
недоимокъ	11,937 р. 97 ³ / ₄ к.
всего	110,127 р. 13 ³ / ₄ к.
въ то число поступило	101,471 р. 1 ¹ / ₂ к.
оставалось отъ 1876 года	77,985 р. 63 ³ / ₄ к.
всего	179,456 р. 65 ¹ / ₄ к.

Изъ нихъ израсходовано на содержаніе дорогъ и дорожной службы 123,480 р. 80³/₄ к.
осталось къ 1878 году 55,975 р. 85 к.

Расходъ увеличился противъ 1876 года на 9,126 руб. 67³/₄ коп. по случаю производства большаго числа работъ по шоссеванію дорогъ.

Недоимка дорожного сбора, составляющая 8,081 р. 84¹/₂ к., уменьшилась противъ 1876 г. на 3,856 р. 13¹/₄ к.

в. Городскіе доходы и расходы.

Изъ приложенія къ вѣдомости № 4 объ оборотѣ городскихъ суммъ и капиталовъ видно, что доходовъ по вѣмъ 13 городамъ губерніи, по росписи и особымъ разрѣшеніямъ съ остаткомъ отъ 1876 г. въ отчетномъ году ожидалось къ поступленію 202,212 р. 98¹/₂ к.

въ то число поступило 161,124 р. 85 к.
оставалось въ недоимкѣ 41,088 р. 13¹/₂ к.

Въ частности городскихъ доходовъ поступило:

съ городскихъ имуществъ и оборочныхъ статей 13,029 р. 34 к.
сбора съ владѣльцевъ недвижимыхъ имуществъ 309 р. 56 к.

сбора съ промышленниковъ	5,418 р. 87 к.
косвенныхъ налоговъ	26,279 р. 54 к.
доходовъ вспомоgetельныхъ	37,819 р. 78 к.
доходовъ мелочныхъ и случайныхъ	15,395 р. 16 к.
доходовъ чрезвычайныхъ, отъ казны, городскихъ капиталовъ и изъ дру- гихъ источниковъ	62,872 р. 60 к.
Итого	161,124 р. 85 к.

По сравненіи съ 1876 годомъ оказывается, что въ отчетномъ году по смѣтамъ городскихъ кассъ доходовъ предполагалось къ поступленію менѣе на 3,756 руб. 86 ³/₄ коп.

Количество городскихъ недоимокъ увеличилось на 2,132 р. 76 ¹/₂ коп., но какъ изъ числа ихъ подлежитъ сложенію со счетовъ 3,506 руб. 81 ¹/₂ коп. и числится за казною и Польскимъ Банкомъ 17,430 руб. 66 ¹/₂ коп., то дѣйствительной недоимки въ городскихъ доходахъ оставалось къ 1878 году 20,937 руб. 48 коп., или 12,99% по отношенію къ общей суммѣ городскихъ доходовъ, предназначавшихся къ поступленію.

Уменьшеніе доходовъ по нѣкоторымъ кассамъ и увеличеніе недоимокъ объясняется съ одной стороны упадкомъ оброчныхъ статей и неудовлетворительнымъ состояніемъ городского хозяйства, а съ другой—застоемъ торговли, разореніемъ отъ часто случающихся въ городахъ опустошительныхъ пожаровъ и отъ другихъ случайностей.

Расходовъ произведено:

на содержаніе мѣстъ и лицъ городского управления	43,686 р. 30 коп.
на содержаніе городскихъ имуществъ и наемъ отъ города помѣщеній	5,605 р. 41 коп.
на наружное благоустройство	14,525 р. „
на содержаніе разнаго рода общественныхъ заведеній	7,696 р. 73 ¹ / ₂ к.
на уплату долговъ	11,488 р. 73 ¹ / ₂ к.
на мелочныя и экстраординарныя расходы	27,886 р. 42 ¹ / ₂ к.
Итого	110,888 р. 60 ¹/₂ к.

Сверхъ того произведено еще единовременныхъ расходовъ по городскому управленію, строительной части и на другія городскія надобности 9,519 р. 90 ¹/₂ к.
а всего 120,408 р. 51 к.

Расходы противъ 1876 года уменьшились на 7,786 руб. 62 коп. по случаю меньшаго числа производившихся работъ и другихъ единовременныхъ надобностей.

Запасные и неприкосновенные капиталы городовъ Люблинской губерніи, хранящіеся въ Польскомъ Банкѣ, въ отчетномъ году увеличились: первые на 14,645 р. отъ отправки для приращенія процентами свободныхъ отъ расходовъ остатковъ, а вторые — на 1,261 руб. 72 1/2 коп. отъ продажи городскихъ имуществъ; за тѣмъ къ 1-му Января 1878 года въ Банкѣ находилось запасныхъ капиталовъ 147,509 руб. 64 1/4 коп., а неприкосновенныхъ 52,117 руб. 25 коп.

Городскія управления въ ожиданіи скорого своего преобразования, хотя не обнаруживаютъ бездѣйствія по завѣдыванію городскимъ хозяйствомъ, но не проявляютъ и особой энергіи къ приведенію его въ лучшій порядокъ, такъ что хозяйственная часть въ городахъ находится вообще въ неудовлетворительномъ состояніи, почему скорѣйшее примѣненіе къ здѣшнему краю городского положенія, изданнаго для городовъ Имперіи, крайне желательно.

г. Акцизные сборы. Акцизные доходы въ губерніи состоятъ изъ сборовъ:

а) съ питей; б) съ сахара; в) съ табаку и г) съ соли.

а) Акцизъ съ питей. По доставленнымъ Люблинскимъ Акцизнымъ Управленіемъ свѣдѣніямъ, дохода съ вина и спирта въ отчетномъ году поступило:

по винокурненнымъ заводамъ	1,120,021 р. 47 к.
по оптовымъ складамъ	38,064 р. 5 к.
отъ продажи контрабандныхъ питей	4,144 р. 12 к.
съ пива	49,265 р. 56 к.
съ меда	165 р. 50 к.
патентнаго сбора	106,792 р. 85 к.
случайныхъ доходовъ	5,908 р. 89 к.

Итого 1,324,362 р. 44 к.

По сравненіи съ 1876 годомъ оказывается, что акцизныхъ сборовъ вообще поступило менѣе на 261,241 руб. 52 коп.

Уменьшеніе этаго дохода послѣдовало съ одной стороны отъ сокращенія числа дѣйствующихъ винокуренныхъ заводовъ, а съ другой отъ продолжающагося водворенія контрабанднаго вина изъ заграницы.

Корчемнаго вина въ отчетномъ году задержано 4094 12/100 ведра, менѣе противъ 1876 года на 612 32/100 ведра, но число

случаевъ задержанія такого увеличилось, изъ чего слѣдуетъ, что крупное корчемство, при усилившемся пограничномъ надзорѣ мало по малу начинаетъ прекращаться, но за то число мелкихъ контрабандистовъ, преимущественно изъ крестьянъ, проносящихъ изъ за границы спиртъ для собственнаго потребленія, не взирая на чувствительность денежныхъ штрафовъ, все болѣе и болѣе увеличивается, къ чему склоняетъ дешевизна за границею спирта.

Мѣсть для продажи питей въ губерніи было 2271, на 125 болѣе противъ 1876 года, каковое увеличеніе зависѣло отъ случайныхъ причинъ.

Сопоставляя количество питейныхъ заведеній съ числомъ жителей, видно, что одно заведеніе приходится почти на 348 человекъ, акциза же съ вина на каждого жителя губерніи упало по 1 руб. 67 коп., или на 32 коп. менѣе въ сравненіи съ 1876 годомъ.

б) Акцизъ съ сахара. Акцизнаго дохода съ свеклосахарнаго производства въ губерніи получено 41,093 руб. 71 коп., на 8,263 руб. 58 коп. болѣе противъ 1876 года.

в) Акцизъ съ табаку. Отъ продажи бандеролей на существующія въ губерніи табачныя фабрики получено дохода 46,671 р. 17 коп., а за свидѣтельства и марки 16,074 руб. 50 коп., всего 62,745 руб. 67 коп., болѣе противъ 1876 года на 12,407 руб. 87 коп. Табачныхъ лавокъ въ губерніи было 3, а лавочекъ 654, первыхъ уменьшилось на 3, а послѣднихъ на 22. Кромѣ того въ губерніи находится 2143 заведенія, въ которыхъ производится раскурочная продажа.

г) Соляной доходъ. Отъ продажи оставшейся нераспроданною въ Ново-Александрійскомъ соляномъ магазинѣ отъ 1876 г. соли выручено дохода 5,225 руб. 28 коп. Числившійся остатокъ соли въ Раховскомъ складѣ, какъ не оказавшійся въ наличности при упраздненіи сего склада, по распоряженію Департамента Неокладныхъ Сборовъ Министерства Финансовъ, сложенъ со счетовъ. Затѣмъ съ распродажею въ отчетномъ году всей соли, хранившейся въ Ново-Александрійскомъ соляномъ магазинѣ, таковой упраздненъ.

д. Отправленіе натуральныхъ повинностей.

Изъ натуральныхъ повинностей жители губерніи по примѣру прежнихъ лѣтъ исполняли: а) подводную, б) постоянную, в) воинскую, г) шарварковую и д) стойковую конную и пѣшую, о которой упомянуто ниже въ статьѣ о гминныхъ управленіяхъ.

Кромѣ того въ отчетномъ году была произведена поставка отъ населенія лошадей для укомплектованія мобилизовавшихся войскъ.

а) Подводная повинность отправлялась платная и бесплатная, первой было употреблено 23,414, а второй 3,178 подводъ, изъ которыхъ приходится:

	платныхъ.	бесплатныхъ.
на городъ Люблинъ	257.	54.
Люблинскій уѣздъ	6,589.	616.
Любартовскій „	2,983.	82.
Ново-Александрійскій	4,117.	687.
Яновскій	498.	308.
Бѣлгорайскій	276.	386.
Замостскій	3,611.	278.
Красноставскій	2,058.	121.
Холмскій	887.	150.
Грубешовскій	1,542.	324.
Томашовскій	586.	172.

Въ сравненіи съ 1876 годомъ платная подводная повинность увеличилась на 7629, а бесплатная на 464 подводы.

Увеличеніе подводной повинности послѣдовало по случаю перевозки нижнихъ чиновъ запаса, потребованныхъ на дѣйствительную службу и передвиженія войскъ.

б) Квартирная (постоянная) повинность. Въ первой половинѣ отчетнаго года въ губерніи были расположены: Штабы: Гренадерскаго корпуса и 3 Гренадерской Дивизіи, съ полками: 9-й Сибирскимъ, 10-й Малоросійскимъ, 11-й Фанаторійскимъ и 12-й Астраханскимъ; 3-я Гренадерская Артиллерійская бригада въ составѣ пяти батарей; Штабъ 13-и Кавалерійской дивизіи, съ полками: 13-мъ Гусарскимъ Нарвскимъ, 13-мъ Уланскимъ Владимірскимъ, 13 Драгунскимъ Военнаго Ордена, Донскимъ Казачьимъ № 13 Армейскимъ, 20 Конно-Артиллерійская и Донская Казачья № 6 батареи. По выступленіи же означенныхъ частей войскъ въ составъ дѣйствующей арміи, взаменъ ихъ въ губернію прибыли: Штабъ 7-й пѣхотной дивизіи, 27-й пѣхотный Витебскій полкъ, 3-я Донская Казачья Дивизія, въ составѣ полковъ № № 22, 25, 32 и 33, а также № 18 и 20 Донскія Конныя Артиллерійскія батареи.

Части этихъ войскъ, получая квартирное довольствіе въ натурѣ по отводу въ обывательскихъ домахъ, а также

въ казенныхъ и общественныхъ зданіяхъ, были размѣщены въ нижеслѣдующихъ мѣстностяхъ.

Въ г. Люблинѣ: Штабъ 7-й пѣхотной дивизіи и Штабъ 27-го пѣхотнаго Витебскаго полка съ девятью ротами.

Въ Яновскомъ уѣздѣ: Донской Казачій № 22 Армейскій полкъ.

Въ Бѣлгорайскомъ уѣздѣ: Донской Казачій № 25 Армейскій полкъ.

Въ Замостескомъ уѣздѣ: Штабъ 3-й Донской Казачьей Дивизіи, Донской Казачій № 33 Армейскій полкъ, № № 18 и 20 Донскія Конныя Артиллерійскія батареи.

Въ Красноставскомъ уѣздѣ: одинъ баталіонъ 27 пѣхотнаго Витебскаго полка.

Въ Грубешовскомъ уѣздѣ: три роты 27 пѣхотнаго Витебскаго полка и одна сотня Донскаго Казачьяго № 32 Армейскаго полка.

Въ Томашовскомъ уѣздѣ: Донской Казачій № 32 Армейскій полкъ, кромѣ одной сотни, расположенной какъ выше упомянуто въ Грубешовскомъ уѣздѣ.

Сверхъ того въ губерніи въ отчетномъ году пользовались отводомъ квартиръ отъ обывателей въ натурѣ чины мѣстныхъ командъ. Жандармскихъ управленій, продовольственныхъ магазиновъ, военного госпиталя, пограничной и земской стражи и нѣкоторые чиновники гражданскаго вѣдомства по положенію.

Все вышеозначенныя войска и лица размѣщались съ полнымъ удобствомъ и заслуживающихъ уваженія жалобъ съ ихъ стороны, или отъ жителей на обремененіе постоемъ не поступало; обнаружившіяся же неудобства или недоразумѣнія немедленно устранялись распоряженіемъ мѣстнаго начальства.

в) Военская повинность. По исполненію населеніемъ воинской повинности, въ отчетномъ году состоялись: призывъ новобранцевъ, ратниковъ ополченія и запасныхъ нижнихъ чиновъ, съ поставкою лошадей для мобилизованныхъ частей.

Призывъ молодыхъ людей къ исполненію воинской повинности въ 1877 году былъ произведенъ съ 1-го Ноября и оконченъ 11-го числа того же мѣсяца; наибольшая продолжительность дѣйствій уѣздныхъ по воинской повинности присутствій была 11 дней, а наименьшая 5 дней.

По составленнымъ призывнымъ спискамъ въ Люблинской губерніи подлежало:

1) вынутаю жеребья	6071.
2) назначенію на службу безъ жеребья	49.
3) вынвшихъ свой жеребій въ минувшихъ годахъ и получившихъ отерочку до призыва 1878 года	1211.
всего	<u>7331.</u>

Изъ этаго числа при осмотрѣ и приѣмѣ новобранцевъ, по опредѣленнымъ въ уставѣ причинамъ:

а) освобождено отъ службы въ войскахъ по болѣзнямъ, тѣлеснымъ недостаткамъ и по ст. 62 устава	603.
б) назначена отсрочка	1600.
в) отправлено въ лечебныя заведенія на испытаніе	121.
г) не явилось по призыву	283.
всего	<u>2607.</u>

По разверткѣ назначено къ поступленію на службу 1923 человѣка, но въ дѣйствительности принято въ войска 1707.

На основаніи ст. 50 и 154 устава:

а) Зачислено въ ратники ополченія	2899.
б) Освобождено отъ этаго зачисленія по неспособности носить оружіе	67.
всего	<u>4673.</u>

Кромѣ того получили отсрочку:

по имущественному положенію	9.
до окончанія образованія	42.
осталось въ недоборѣ	216.

Недоборъ этотъ образовался главнымъ образомъ въ еврейскомъ населеніи и произошелъ частію по случаю неявки къ призыву 211 евреевъ, частію вѣдствие физической незрѣлости и слабосилія являвшихся молодыхъ людей еврейскаго происхожденія, изъ коихъ по этой причинѣ многіе признаны неспособными къ военной службѣ, или получили отсрочку; льготные же 1-го разряда не призывались вовсе.

Въ числѣ принятыхъ въ военную службу находилось:

не имѣвшихъ право на льготу	1517.
имѣвшихъ льготу по III разряду	68.
имѣвшихъ льготу по II разряду	122.
всего	<u>1707.</u>

Изъ нихъ имѣвшихъ право на сокращенный срокъ службы:

по образованію	„
грамотныхъ	146.
безграмотныхъ	<u>1561.</u>

способныхъ къ строевой службѣ . . .	1666.
„ „ нестроевой . . .	41.

по сословіямъ:

дворянъ	7.
лицъ состоявшихъ на Государствен- ной гражданской службѣ . . .	„
мѣщанъ и цеховыхъ	207.
крестьянъ	1493.

по происхожденію:

Русскихъ, Малороссовъ и Бѣлороссовъ . . .	383.
Поляковъ	1184.
Нѣмцевъ	46.
Евреевъ	94.

по вѣроисповѣданіямъ:

Православныхъ	383.
Католиковъ	1184.
Лютеранъ	46.
Евреевъ	94.

Женатыхъ принято 438.

Изъ числа принятыхъ новобранцевъ:

отправлено въ лечебныя заведенія . . .	16.
„ по назначенію въ войска . . .	887.
распущено по домамъ на основаніи ст. 155 устава	804.

Во время производства набора въ Уѣздныя Присутствія по воинской повинности поступило письменныхъ и словесныхъ жалобъ 534, изъ нихъ признаны уважительными 89. Перенесено жалобъ въ губернское по воинской повинности присутствіе 358 и въ Правительствующій Сенатъ 6.

Расходы по призыву и приему въ военную службу состояли:

на путевое, квартирное и порціонное довольствіе военныхъ членовъ, ме- дииковъ и военныхъ приѣмщиковъ . . .	1,827 р. 2 к.
на канцелярскіе и прочіе расходы, поименованные въ п. 3 ст. 164 . . .	1,817 р. 86 к.
на отправленіе призывныхъ для пе- реосвидѣтельствванія и въ лечеб- ныя заведенія на испытаніе . . .	46 р. 75 к.

на наемъ лицъ для завѣдыванія дѣ-	
допроизводствомъ присутствій .	6,000 р.
на наемъ помѣщеній для присут-	
ствій, а также на ихъ мебелирова-	
нiе, отопленiе и освѣщенiе .	1,157 р.
всего .	10,848 р. 63 к.

Во время призыва повобранцевъ въ отчетномъ году не произошло ничего заслуживающаго вниманiя; дѣйствiя уѣздныхъ по воинской повинности присутствій отличались быстротою, а члены присутствій—знанiемъ дѣла и безпристрастными рѣшенiями какъ по опредѣленiю способности или неспособности призывныхъ къ службѣ, такъ и въ признанiи льготъ и отсрочекъ для выполненiя воинской повинности. Христiанское населенiе относится къ дѣйствiямъ воинскихъ присутствій съ полнымъ довѣрiемъ, еврейское же, не находя средствъ къ освобожденiю отъ воинской повинности по законнымъ причинамъ, принимаетъ мѣры къ укрывательству отъ призыва.

Призывъ ратниковъ ополченiя состоялся по Высочайшему повелѣнiю, послѣдовавшему 10 Юля 1877 г. для пополненiя запасныхъ и резервныхъ частей войскъ. По составленному Главнымъ Штабомъ росписанiю слѣдовало призвать 897 ратниковъ перваго разряда, въ число коихъ по произведенной губернскимъ по воинской повинности присутствiемъ разверсткѣ надлежало поставить:

по Люблинскому 1 участку	17.
„ „ 2 „	75.
„ Любартовскому	89.
„ Яновскому	91.
„ Замостскому	91.
„ Бѣлгорайскому	104.
„ Красноставскому	89.
„ Холмскому	94.
„ Грубешовскому	82.
„ Томашовскому	66.
„ Ново-Александрiйскому	99.
Итого	897.

Для пополненiя означеннаго числа людей, по опредѣленiямъ уѣздныхъ по воинской повинности присутствій, согласно ст. 2 инструкцiи, изданной на основанiи ст. 28 дѣйствующаго положенiя о государственномъ ополченiи, по 10 призывнымъ участкамъ признано необходимымъ призвать людей двухъ младшихъ возрастовъ, т. е. зачисленныхъ въ ополченiе при призывахъ

въ 1875 и 1876 годахъ, а по Грубешовскому—только одинъ возрастъ 1876 года. Вслѣдствіе чего по всѣмъ участкамъ было потребовано къ освидѣтельствуванію въ воинскія присутствія 4106 ополченцевъ, а освидѣтельствуванію подвергнуто только 2635, изъ коихъ признано годныхъ къ военной службѣ и принято:

перваго возраста	695.
втораго возраста	202.
всего	<u>897.</u>

Кромѣ того изъ числа являвшихся къ освидѣтельствуванію освобождено отъ призыва: 1 по занимаемой должности и 12 учащихся.

Въ числѣ признанныхъ годными къ военной службѣ и принятымъ находилось:

добровольно поступившихъ	8.
являвшихся въ присутствія не по мѣсту приписки	3.
евреевъ	46.

Призывъ ратниковъ и сдача ихъ военному начальству окончены 6 Августа, но вслѣдъ за тѣмъ 17 Августа по Высочайшему повелѣнію, изъ принятыхъ на службу ратниковъ, освобождены всѣ пользовавшіеся льготою по семейному положенію перваго разряда, которыхъ оказалось 344 человекъ. Затѣмъ въ дѣйствительности принято на службу 553 ратника.

Призывъ запасныхъ нижнихъ чиновъ на дѣйствительную службу въ отчетномъ году въ губерніи былъ назначаеъ шесть разъ и кромѣ того производились два дополнительные къ нимъ призыва, а при четырехъ изъ нихъ и поставка отъ населенія лошадей.

Первый частный призывъ состоялся 3 Апрѣля для укомплектованія людьми и лошадьми 13 Кавалерійской Дивизіи и Конно-Артиллерійскихъ батарей № 20 и Донской Казачьей № 6, по которому призваны на дѣйствительную службу 2 нижнихъ чина и затребована отъ населенія поставка 494 лошадей.

По второму призыву, послѣдовавшему по Высочайшему повелѣнію, объявленному съ 27 на 28 Іюня, призваны на службу 15 медицинскихъ фельдшеровъ.

Третій призывъ состоялся 22 Іюля для укомплектованія людьми и лошадьми Гвардіи, Артиллеріи и части Армейской пѣхоты, по которому потребовано на службу 343 запасныхъ нижнихъ чина, съ поставкою отъ населенія 457 лошадей.

Четвертый призывъ былъ производимъ съ 4 Августа для приведенія на военное положеніе управленія Гренадерскаго Корпуса, 2 и 3 Гренадерской Дивизіи съ ихъ Артиллеріею, 1-й Кавалерійской Дивизіи съ ея Артиллеріею, 11 и 18 Дивизионныхъ Летучихъ парковъ и 4-го Кавалерійскаго Отдѣленія Летучаго парка. По этому призыву потребовано на службу 582 человека, съ поставкою отъ населенія 2197 лошадей, а кромѣ того по случаю увольненія со сборныхъ пунктовъ значительнаго числа являвшихся людей назначенъ былъ дополнительный къ нему призывъ.

Пятый частный призывъ съ дополнительнымъ къ нему состоялся по Высочайшимъ повелѣніямъ, объявленнымъ 9 и 14 Октября, для мобилизаціи № № 31, 32, 33 и 34 военно-временныхъ госпиталей Варшавскаго Военнаго Округа, при чемъ было призвано 361 запасныхъ нижнихъ чиновъ съ поставкою отъ населенія 206 лошадей.

И наконецъ шестой призывъ производился съ 21 Декабря для укомплектованія восьми военно-временныхъ госпиталей въ Брестѣ, для чего призывались на службу всѣ запасные фельдшера и шесть писарей, съ поставкою отъ населенія 254 лошадей.

Затѣмъ ходъ всѣхъ вышеупомянутыхъ призывовъ выражается въ нижеслѣдующей таблицѣ:

Когда объявлено Высочайшее повелѣніе о призывѣ.	Число нижнихъ чиновъ запаса потребованныхъ на службу.		Явилось на сборные пункты.	Не явилось.		На который день по объявленіи Высочайшаго повелѣнія призывъ оконченъ.
	По росписанію	По призывнымъ листамъ.		По законнымъ причинамъ.	По неизвѣстной отлучкѣ.	
3 Апрѣля	2	5	3	2	„	4 Апрѣля
Съ 27 на 28 Юня	15	17	17	„	„	29 Юня
22-го Юля	343	512	484	22	6	25 Юля
4-го Августа	582	749	928	35	11	Продолжался до 13 Августа
Дополнительно 9 Августа.	„	225				
9-го Октября	160	239	522	14	6	Продолжался до 20 Октября
Дополнительно 14 Октября	201	303				
21-го Декабря	14 фельдшеровъ и 6 писар.	23	21	2	„	25 Декабря
Итого . . .	1323.	2073	1975	75	23	

Отсюда видно, что означенные призывы производились съ надлежащею быстротою и что число запасныхъ нижнихъ чиновъ неявившихся по законнымъ причинамъ составляло всего 3,6%, а по неизвѣстнымъ отлучкамъ—1,1%. При призывѣ мѣстныхъ запасныхъ нижнихъ чиновъ ничего заслуживающаго особаго вниманія не произошло, при слѣдованіи же на укомплектованіе квартировавшихъ въ губерніи войскъ изъ Имперіи былъ одинъ случай произведеннаго нижними чинами буйства въ питейномъ заведеніи, по поводу котораго виновные шесть нижнихъ чиновъ были отправлены отдѣльно отъ своей партіи въ распоряженіе Люблинскаго Губернскаго Военскаго Начальника.

Поставка лошадей отъ населенія, на основаніи Высочайшихъ повелѣній отъ 3 Апрѣля, 22 Юля, 4 Августа, 9 Октября и 21 Декабря, производилась по губерніи въ нижеслѣдующемъ порядкѣ:

У ѣ з д ы .	Требовалось.				Поставлено.				Осталось въ недоборѣ.			
	Верховыхъ.	Артиллерій-скихъ.	Обозныхъ I-го разр.	Обозныхъ II-го разр.	Верховыхъ.	Артиллерій-скихъ.	Обозныхъ I-го разр.	Обозныхъ II-го разр.	Верховыхъ.	Артиллерій-скихъ.	Обозныхъ I-го разр.	Обозныхъ II-го разр.
Люблинскій	„	100	248	45	„	84	214	45	„	16	34	„
Любартовскій	„	75	11	3	„	75	11	3	„	„	„	„
Ново-Александрійскій	„	75	145	20	„	70	128	20	„	5	17	„
Яновскій	„	125	255	27	„	31	119	27	„	94	136	„
Ходмскій	„	181	223	6	„	141	223	6	„	40	„	„
Красноставскій	„	250	245	22	„	12	135	22	„	238	110	„
Замостскій	20	188	252	62	2	134	252	62	18	54	„	„
Бѣлгорайскій	„	„	250	61	„	„	35	61	„	„	215	„
Грубешовскій	„	125	285	34	„	125	224	34	„	„	61	„
Томашовскій	„	„	253	22	„	„	253	22	„	„	„	„
Итого	20	1119	2167	302	2	672	1594	302	18	447	573	„

Для пополненія показаннаго недобора, на основаніи циркуляра Министра Внутреннихъ Дѣлъ отъ 23 Декабря 1876 г.

за № 3753. были приглашаемы къ добровольной поставкѣ лошадей жители сосѣднихъ уѣздовъ, которыми и было поставлено:

У ѣ з д ы.	Верховыхъ.	Артиллерійскихъ.	Обозныхъ I разряда.
Красноставскій - - - -	8	44	66
Томашовскій - - - -	10	106	101
Любартовскій - - - -	„	7	122
Бѣлгорайскій - - - -	„	45	111
Замостскій - - - -	„	14	19
Холмскій - - - -	„	„	104
Грубешовскій - - - -	„	„	27
Итого - - - -	18	216	550

Затѣмъ дѣйствительный недоборъ лошадей по всѣмъ поставкамъ оказался въ 231 Артиллерійской и 23 обозныхъ I-го разряда.

Недоборъ этотъ объясняется частію неудовлетворительностію мѣстной породы лошадей и ухода за ними, частію появленіемъ въ нѣкоторыхъ мѣстностяхъ во время поставки заразительныхъ болѣзней, а главнымъ образомъ недостаткомъ лошадей вообще. Къ пополненію сего недобора, по распоряженію Министра Внутреннихъ Дѣлъ, были приглашены Плоцкая и Петроковская губерніи.

Поставка лошадей производилась населеніемъ безъ малѣйшаго замедленія и вполне охотно, такъ что только въ одномъ Ново-Александрійскомъ уѣздѣ принята 21 лошадь по жеребью, всѣ же остальные лошади поставлены добровольно.

При производствѣ означенныхъ поставокъ лошадей никакихъ затрудненій или замѣшательствъ не происходило и всѣ должностныя лица, занимавшіяся этимъ дѣломъ, отличались ревностнымъ и отчетливымъ исполненіемъ своихъ обязанностей.

г) Шарварковая повинность. Для исправленія дорогъ 2-го и 3-го разряда, пролегающихъ по гминамъ, съ находящимися на нихъ переправами и мостами, въ отчетномъ году было употреблено 67,264 конныхъ и 13,639 пѣшихъ шарварковыхъ рабочихъ дней, изъ коихъ пришлось на уѣзды:

	военныхъ.	пѣшихъ.
Люблинскій	5,099.	13,887.
Любартовскій	5,821.	10,159.
Ново-Александрійскій	9,156.	5,894.
Яновскій	6,832.	12,095.
Бѣлгорайскій	13,754.	7,890.
Замостскій	1,500.	4,500.
Красноставскій	4,414.	10,197.
Холмскій	8,113.	9,567.
Грубешовскій	5,783.	11,193.
Томашовскій	6,792.	8,257.

Кромѣ того подъ видомъ натуральной повинности по губерніи было употреблено 288 человекъ на облавы для истребленія хищныхъ звѣрей, 1712 для расчистки дорогъ отъ снѣжныхъ заносовъ и 1189 для тушенія пожаровъ.

III. Общественное благоустройство и благочиніе.

а. Казенныя и общественныя зданія.

Новыхъ зданій на счетъ казенныхъ суммъ въ отчетномъ году не возводилось; по ремонту же существующихъ казенныхъ и общественныхъ зданій производились слѣдующія работы:

I. На казенныя суммы:

а) Въ Красноставскомъ городскомъ зданіи, занятомъ подъ военный лазаретъ квартирующихъ тамъ войскъ, произведена починка на сумму 2,172 р. 71 к.

б) произведена починка гауптвахты въ пос. Ополь, Ново-Александрійскаго уѣзда, на сумму 1,138 р. 40 к.

в) въ гор. Люблинѣ произведена починка казеннаго дома подъ № 4⁹/₅₀, назначеннаго подъ помѣщеніе войскъ, за сумму 682 р. 14 к.

г) въ гор. Люблинѣ починено зданіе бывшего солянаго магазина, приспособленнаго подъ помѣщеніе войскъ, за сумму 217 руб. 96 коп.

Кромѣ того былъ произведенъ ремонтъ находящихея въ гор. Люблинѣ и Яновѣ тюремныхъ замковъ, въ первомъ— на 1662 р. 16 к., а во второмъ— на 327 р. 40 к. и починка всѣхъ казенныхъ зданій, занимаемыхъ губернскимъ и уѣздными управлениями, на сумму 2,199 руб.

II. На городскія суммы:

1, въ г. Люблинѣ: а) устроенъ новый колодезь на предмѣстьи Чвартекъ за 1,177 р. 41 к.

б) вымощена четвертая часть Надставной улицы за сумму 1130 руб. 90 коп.

в) починенъ подземный каналъ на улицѣ Жмигородъ за 869 р. 38 коп.

г) построена новая каменная мостовая для подъѣзда къ Православной церкви за 1,422 руб. 63½ коп.

д) устроено вмѣсто каменной мостовой шоссе на Намѣстниковоѣ улицѣ возлѣ мужской гимназіи за 573 руб. 17 коп.

е) починено 450 квадратныхъ саженей каменной мостовой на Русскоѣ улицѣ за 543 руб. 44 коп.

ж) отремонтирована часть шоссе по Быхавскому тракту, находящемуся въ городскоѣ чертѣ и ведущему къ вокзалу Привелинской желѣзной дороги за 851 руб. 22 коп.

з) исправленъ городскоѣ домъ подъ № 152, подъ помѣщеніе въ ономъ войскъ, за 984 руб. 63 коп.

и) отремонтированъ городскоѣ домъ № 349, называемый Старый Криминаль, сначала также подъ помѣщеніе войскъ за 354 руб. 54 коп., а затѣмъ сдѣланы приспособленія подъ помѣщеніе въ немъ отдѣленія военнаго госпиталя для раненныхъ и больныхъ воиновъ за 910 руб. 7 коп. и

і) произведены дополнительныя работы въ городскомъ домѣ подъ № 1, отдаваемомъ въ наемъ подъ помѣщеніе въ немъ Окружнаго Суда, за 967 руб. 35 коп.

2, въ г. Грубешовѣ: построена новая деревянная скотобойня за 1181 руб. 39 коп.

3, въ г. Дубенкѣ, Грубешовскаго уѣзда, починены 7 колодезей съ желѣзными насосами за 265 р. 80 к.

4, въ г. Щебрешинѣ, Замостскаго уѣзда, построенъ новый колодезь за 603 р. 15 к. и починена скотобойня за 769 руб. 40 коп.

5, въ г. Красноставѣ построенъ ледникъ при мясныхъ рядахъ за 706 р. 16 к. и починенъ тарифный мостъ за 582 руб. 40 коп.

6, въ г. Холмѣ починена городская скотобойня за 353 руб. 60 коп. и пожарные инструменты за 628 руб. 90 коп.

7, въ г. Ленчиѣ, Любартовскаго уѣзда, починено зданіе Городоваго магистрата за 224 руб. 18 коп.

8, въ г. Яновѣ вымощены части улицъ Уляновскоѣ за 582 р. 40 к. и Суконничьей за 2,236 р. 59 к. и починена Гауптвахта за 365 р. 55 к.

въ г. Красникѣ, Яновскаго уѣзда, починенъ мостъ и вымощена часть улицы за 299 р. 52 к.

Кромѣ того въ отчетномъ году разрѣшены къ производству слѣдующія работы:

въ г. Люблинѣ—вымощеніе Визитковской улицы съ постройкою подземнаго канала за 9,568 р.

въ г. Бѣлгораѣ—постройка моста на р. Ладѣ за 730 руб. 45 коп. и постройка 6 мостиковъ въ самомъ городѣ за 546 р.

въ г. Грубешовѣ—починка мясныхъ рядовъ за 643 р. 14 к., новаго колодезя за 988 р. 29 к. и каменнаго канала для осушенія города за 3856 р. 32 к.

въ г. Красноставѣ—постройка колодезя за 1,594 р. 32 к.

въ г. Любартовѣ—постройка тротуаровъ на Люблинской улицѣ за 530 р. 80 к.

За вышепоказанными исправленіями, существующія въ губерніи казенныя и общественныя зданія находятся въ удовлетворительномъ состояніи и одни изъ нихъ заняты подъ помѣщеніе присутственныхъ мѣстъ, войскъ и учебныхъ заведеній, другія же отданы въ аренду частнымъ лицамъ.

По постройкамъ и починкамъ церквей и священническо-экономическихъ строеній, существующихъ въ губерніи исповѣданій, производились слѣдующія работы:

А. По древле-православнымъ приходамъ:

окончена постройка каменной церкви въ г. Яновѣ за смѣтную сумму 24,269 р. 92 к.;

продолжались работы по починкѣ церкви и устройству ограды въ с. Горномъ-потокѣ, и постройка въ г. Холмѣ часовни въ память воссоединенія Греко-уніатовъ съ Православіемъ; начата постройка каменной церкви въ с. Бабицахъ.

Б. По воссоединившимся б. Греко-уніатскимъ приходамъ:

Къ разрѣшеннымъ и проектированнымъ сверхъ первоначальной программы въ позднѣйшее время 32 церковно—строительнымъ работамъ, въ отчетномъ году прибыло еще 9 вновь проектированныхъ работъ, изъ коихъ три по постройкѣ и четыре по починкѣ каменныхъ и двѣ по починкѣ деревянныхъ церквей.

На производство всѣхъ сихъ 41 работы, съ устройствомъ въ нѣкоторыхъ церквахъ иконостасовъ, по смѣтамъ исчислено 282,312 р. 97 к.

Изъ числа ихъ окончены: постройка одной каменной и трехъ деревянныхъ церквей, тринадцать починокъ каменныхъ и девять деревянныхъ церквей и одинъ иконостасъ.

Въ производствѣ находились работы: по перестройкѣ одной каменной (Холмскаго собора) и по починкѣ двухъ каменныхъ и одной деревянной церкви. Постройка одной каменной церкви въ с. Ольховцѣ, хотя разрѣшена, но къ сооруженію ея еще не приступлено. Не разрѣшены же еще работы по постройкѣ двухъ каменныхъ и трехъ деревянныхъ и по починкѣ трехъ каменныхъ и одной деревянной церкви.

По постройкѣ и починкѣ священническо-экономическихъ строеній къ разрѣшеннымъ въ прежнее время работамъ въ 45 приходяхъ, въ отчетномъ году прибыла постройка хлѣбнаго сарая въ Копыловскомъ приходѣ на сумму 380 руб. Затѣмъ всѣ означенныя работы приведены въ исполненіе на сумму 60,430 р. 67 к.

Кромѣ того приступлено къ составленію смѣтъ и разцѣнокъ на устройство 22 церквей, въ томъ числѣ 8 приходскихъ, въ духѣ восточнаго обряда.

Движеніе составленныхъ проектовъ на возстановленіе жилыхъ домовъ и хозяйственныхъ строеній въ 128 приходяхъ, въ отчетномъ году было приостановлено по случаю изданія Высочайше утвержденныхъ 28 Января 1877 года новыхъ правилъ для производства работъ по постройкѣ церковныхъ зданій въ Привислинскомъ краѣ, измѣнившихъ существовавшій до того времени порядокъ разсмотрѣнія и разрѣшенія сихъ дѣлъ, а также по недостатку денежныхъ средствъ, обращенныхъ на другія болѣе неотложныя работы.

В. По Римско-католическому исповѣданію:

Въ теченіе 1877 г. продолжались разрѣшенныя и начатыя въ прежніе годы работы, изъ коихъ губернскимъ правленіемъ утверждены пріемо-сдаточные протоколы оконченныхъ работъ:

а) по починкѣ колокольни и устройству ограды при монастырѣ ордена Бернардинокъ въ г. Люблинѣ на 683 р. 24 к.

б) по ремонту крыши по-монастырскаго костела св. Лаврентія въ г. Любартовѣ на сумму 1,424 р. 92 к.

в) по устройству асфальтоваго тротуара въ проходѣ подъ колокольнею Люблинскаго кафедральнаго костела на сумму 34 р. 45 коп.

г) по починкѣ крыши на монастырѣ ордена Бернардинокъ въ г. Люблинѣ на 15 руб.

Затѣмъ въ 1877 г. разрѣшены къ производству слѣдующія еще неоконченныя работы на собственыя средства мѣстныхъ прихожанъ:

- 1, по починкѣ костела въ г. Щебрешинѣ на сумму 2,936 р. 2 коп.;
- 2, по починкѣ костела и приходскихъ строеній въ пос. Ухань на сумму 4,436 руб. 90 коп.;
- 3, по постройкѣ хлѣбнаго и скотнаго сараевъ въ Любартовскомъ приходѣ, на сумму 335 руб. 97 коп.

Г. По еврейскому исповѣданію:

По производившимся въ прежніе годы строительнымъ работамъ, въ отчетномъ году утверждены пріемо-сдаточные протоколы по слѣдующимъ:

- а) по постройкѣ молитвеннаго дома подъ № 246 въ г. Дубенкѣ на 1,126 руб. 91 коп.;
- б) по отстройкѣ бани также въ г. Дубенкѣ на 1,947 руб. 64 коп.

Затѣмъ въ 1877 году разрѣшены къ производству слѣдующія строительныя работы:

- 1, по постройкѣ каменной божницы въ посадѣ Быхавѣ на 2,820 руб. 3 коп.;
- 2, по постройкѣ каменной еврейской школы въ п. Быхавѣ на 2,544 руб. 14 коп.;
- 3, по постройкѣ молитвеннаго дома въ городѣ Дубенкѣ на 1,369 руб. 20 коп.;
- 4, по постройкѣ бани въ пос. Городлѣ на 1,291 р. 18 к.;
- 5, по отстройкѣ молитвеннаго дома въ посадѣ Городлѣ на 691 руб. 14 коп.;
- 6, по отстройкѣ божницы въ пос. Городлѣ на 1,785 р. 5 к.
- 7, по починкѣ синагоги въ г. Ленчнѣ на 1,589 руб.;
- 8, по починкѣ бани въ Любартовѣ на 1,249 р. 60 коп.

Однѣ изъ поименованныхъ въ этой статьѣ работъ производились на счетъ страховаго вознагражденія, ассигнованнаго еврейскимъ попечительствамъ взаимнымъ губернскимъ учрежденіемъ за убытки причиненные въ означенныхъ строеніяхъ пожарами, другія же на счетъ божничнаго сбора, который ежегодно взыскивается во всѣхъ еврейскихъ округахъ по мѣрѣ надобности на содержаніе синагогъ, раввиновъ и другія нужды имѣющія религіозное или благотворительное значеніе въ средѣ еврейскаго населенія.

6. Дороги, мосты и
перевозы.

Въ Августѣ 1877 года послѣдовало открытіе Привислинской желѣзной дороги, которая прорѣзываетъ губернію на протяженіи 153 верстѣ, съ девятью станціями, проходить по направленію съ сѣвера къ востоку чрезъ уѣзды: Ново-Александрійскій, Люблинскій и Холмскій, установивъ сообщеніе съ Варшавою и г. Ковелемъ, Волынской губерніи, находящимся на линіи Кіево-Брестской желѣзной дороги.

Предполагавшееся открытіе этой дороги съ весною прошлаго года замедлилось по случаю поврежденія моста на р. Вепржѣ и уничтоженія части моста подъ Демблиномъ, Ново-Александрійскаго уѣзда.

Въ началѣ движенія по этой дорогѣ было нѣскольکو несчастныхъ случаевъ съ поѣздами, приписываемыхъ неудовлетворительному устройству полотна дороги и небрежной укладкѣ рельсовъ, но принятыми желѣзно-дорожнымъ управленіемъ энергическими мѣрами неисправности эти устранены и въ настоящее время движеніе поѣздовъ происходитъ безпрепятственно.

Движеніе по Привислинской желѣзной дорогѣ въ предѣлахъ губерніи весьма оживлено, и хотя по недавнему открытію ея нельзя еще съ точностію опредѣлить размѣры этого движенія, но на нѣкоторыхъ станціяхъ замѣчается уже значительное скопленіе грузовъ для отправленія по желѣзной дорогѣ, въ особенности хлѣба и нѣкоторыхъ произведеній мѣтной промышленности.

Важнѣйшими пунктами, къ которымъ свозятся изъ внутреннихъ уѣздовъ губерніи подлежащіе отправленію товары, служатъ Люблинская, Реіовецкая и Холмская станціи желѣзной дороги.

Государственное шоссе, пролегающее въ губерніи на протяженіи 280¹/₂ верстѣ, въ сѣверной и сѣверо-восточной своей части, гдѣ оно идетъ параллельно съ желѣзною дорогою, съ открытіемъ по сей послѣдней правильнаго движенія, утратило прежнее свое значеніе, такъ какъ все пассажирское и грузовое движеніе направляется по желѣзной дорогѣ.

Въ отчетномъ году продолжалась капитальная ремонтровка этого шоссе на всемъ протяженіи отъ Люблина до Томашова и въ настоящее время оно находится въ удовлетворительномъ состояніи, въ особенности участокъ отъ Люблина до станціи Пяски, представлявшій въ прежніе годы крайнія затрудненія къ проѣзду.

Губернскихъ шоссейныхъ дорогъ къ 1877 году состояло 145 вер. 480 саж., къ тому въ теченіе года прибыло:

а) оконченныя постройкою на Люблинско-Виельницкомъ трактѣ отъ границы дер. Земборжице до дер. Стрешковице	4 вер. 200 саж.
и отъ границы Люблинскаго уѣзда къ селенію Вильколазь	4 вер. 130 саж.
б) отъ границы г. Люблина чрезъ дер. Антоневку, Венглинъ и Конопницу до границы д. Земборжице	9 вер.
в) участокъ отъ гор. Красника до ската Ольбенцинской горы	„ 490 саж.
и другой участокъ въ дальнѣйшемъ направленіи того же тракта на 4, 5 и 6 верстахъ	1 вер. 150 саж.
г) по Красноставско-Холмскому тракту, въ Красноставскомъ уѣздѣ на частяхъ 7 и 9 версты и на всей 8 верстѣ	2 вер. 25 саж.
д) по Устилугско-Завихостскому тракту между городами Замостьемъ и Щебрешиномъ около дер. Плоске ,	1 вер. 100 саж
и е) по тому же тракту при г. Щебрешинѣ насупротивъ дер. Бидачева	1 вер. 300 саж.
всего вновь построено	24 вер. 395 саж.

Кромѣ того на основаніи разрѣшеній Министра Внутреннихъ Дѣлъ перечислено шоссеиныхъ дорогъ изъ 2-го въ 1-й разрядъ:

1) Люблинско-Быхавскій участокъ	2 вер. 17 саж.
2) при г. Бѣлгораѣ	1 вер. 245 саж.
3) при дер. Гедвижинѣ	1 вер. 35 саж.
всего	4 вер. 297 саж.

Исключенъ изъ 1-го разряда на Устилугско-Завихостскомъ трактѣ, между д. Звъринцемъ и п. Фрамполемъ, участокъ шоссе при д. Черный-Стокъ

1 вер. 70 саж.

Затѣмъ отъ вышеупомянутаго перечисленія прибыло

3 вер. 227 саж.

А всего по 1-му Января 1878 г. въ губерніи состояло шоссеиныхъ дорогъ 1-го разряда

174 вер. 102 саж.

Кромѣ того отданы въ подрядъ съ торговъ, по утвержденнымъ смѣтамъ, работы по постройкѣ двухъ участковъ шоссе на Устилугско-Завихостскомъ трактѣ, между городами Замостьемъ и Щебрешиномъ:

а) при деревнѣ Веліонча 2 версты 200 саж. за сумму 9743 руб. 76 коп.

б) при деревнѣ Плоске 1 вер. 300 саж. за 9195 р. 68 к.
и в) участокъ пролегающій чрезъ посадъ Реіовець на протяженіи 456 саж. за 5677 руб. 55 коп.

Сверхъ того производился ремонтъ существующихъ шоссейныхъ дорогъ по вѣсьмъ трактамъ, а также починка старыхъ и постройка новыхъ мостовъ, исправленіе периль, вымощеніе шоссейныхъ канавъ, починка водосточныхъ трубъ и устройство въ разныхъ мѣстностяхъ обезпеченій отъ поврежденій шоссе при весеннихъ разливахъ. На всѣ означенныя работы по исчисленнымъ смѣтамъ и подряднымъ контрактамъ въ отчетномъ году изъ суммъ земскаго дорожнаго сбора израсходовано какъ вышеупомянуто 123,480 руб. 80³/₄ коп.

За вышеуказанными ремонтными неправленіями, шоссейныя и грунтовыя дороги 1-го разряда въ губерніи находятся въ удовлетворительномъ состояніи.

При проведеніи новыхъ шоссейныхъ дорогъ, Губернское Начальство постоянно имѣеть въ виду соединить съ желѣзною дорогою удаленныя отъ нея мѣстности, дабы тѣмъ оказать еодѣйствіе къ удобному сбыту мѣстныхъ произведеній сельскаго хозяйства и промышленности.

Дороги 2-го разряда или уѣздныя, исправляемыя средствами гминь, а равно 3-го разряда, т. е. проселочныя и полевныя, содержимыя на ередства сельскихъ обществъ, ежегодно ремонтируются два раза, весною и осенью, въ свободное отъ полевыхъ работъ время и находятся въ удовлетворительномъ состояніи.

Существующіе въ губерніи тарифные мосты и перевозки содержатся въ порядкѣ.

в. Почты.

Съ открытіемъ съ 17 Августа прошлаго года движенія по Привислинской желѣзной дорогѣ отъ Ковеля до Млавы, установлена по ней и перевозка почтъ въ сопровожденіи разъѣздныхъ чиновниковъ, вѣдствіе чего почтовые тракты: отъ Дрышова чрезъ Степанковице до Устилуга, Волынской губерніи, отъ Степанковице до Грубешова, отъ Холма до Пяскъ, отъ Холма до Реіовца (находящагося между Холмомъ и Красноставомъ), отъ Красностава до Грубешова чрезъ Войславицы, отъ Красностава до Пяскъ, отъ Люблина до станціи Жабянка на Варшавскомъ трактѣ и отъ Мощанки до Ивангорода—

закрыты, а вмѣсто ихъ открыты новые тракты: отъ Дрыщова до Грубешова чрезъ дер. Тератинъ на разстояніи 29½ верстъ, отъ Холма до Войславиць на разстояніи 24 верстъ и отъ Холма до Влодавы на разстояніи 48½ верстъ. Города Красноставъ, Замостье и Томашовъ имѣютъ сообщеніе съ Реіовцомъ, расположеннымъ при Привислинской желѣзной дорогѣ, откуда отправляются письменно-пассажирскія и тяжелыя почты, первыя ежедневно, а послѣднія по три раза въ недѣлю. Затѣмъ Степановицкая станція переведена въ дер. Тератинъ, находящуюся между Дрыщовымъ и Грубешовомъ, а Мощанская станція въ дер. Россошь, Гарволинскаго уѣзда, Сѣдлецкой губерніи; Сѣдлищская станція съ пріемомъ простой корреспонденціи, равно Яетковская и Жиржинская безпріемныя станціи, находившіяся на Люблинско-Варшавскомъ трактѣ, закрыты; въ сел. Ловчѣ, Холмскаго уѣзда, расположенномъ между Холмомъ и Влодавою, учреждена почтовая станція съ пріемомъ всякаго рода корреспонденціи и наконецъ почтовое отдѣленіе въ Пяскахъ низведено въ станцію съ пріемомъ и выдачею всякаго рода корреспонденціи, а Реіовецкая станція обращена въ почтовое отдѣленіе.

За сими другими измѣненіями въ почтовыхъ учрежденіяхъ не было и жалобъ на неисправность почтъ къ Губернатору не поступало.

А. Народная нравственность.

Изъ вѣдомости сообщенной Прокуроромъ Люблинскаго Окружнаго Суда видно, что въ общихъ судебныхъ учрежденіяхъ дѣлъ было возбуждено по 1502 преступленіямъ, изъ которыхъ по оконченнымъ дѣламъ виновныхъ осуждено 234 мужчины и 20 женщинъ, въ томъ числѣ 5 дворянскаго, 44 мѣщанскаго, 176 крестьянскаго, 22 военнаго и 7 другихъ сословій.

Въ числѣ осужденныхъ преступниковъ по возрастамъ было: ниже 17 лѣтъ—13, отъ 17 до 20 лѣтъ—25, отъ 21 до 25 лѣтъ—27, отъ 26 до 30 лѣтъ—63, отъ 31 до 40 лѣтъ—67, отъ 41 до 50 лѣтъ—45, отъ 51 до 60 лѣтъ—10 и свыше 60 лѣтъ—4.

Самое большее число преступленій падаетъ на крестьянское сословіе, а по возрастамъ на 30—40-ка лѣтній.

Кромѣ того изъ отчета о дѣятельности земской стражи видно, что ею въ 1877 году обнаружено до 25000 преступленій и проступковъ и задержано 4837 лицъ, въ томъ числѣ празднующихся и бродягъ 2590, о которыхъ дѣла переданы на разрѣшеніе по принадлежности. Приведенныя цифры

свидѣтельствуя, что уровень народной нравственности нѣсколько возвысился, такъ какъ при равной и постоянной бдительности стражи, въ отчетномъ году ею открыто преступлений и задержано обвиняемыхъ менѣе противъ 1876 года, первыхъ на 6400, а вторыхъ на 1187 человекъ.

Земская стража, состоящая въ губерніи изъ 61 конныхъ и 321 пѣшихъ стражниковъ, отличаясь постоянною бдительностію надзора за населеніемъ и обнаруживая преступленія большею частію въ самомъ началѣ, приноситъ несомнѣнную пользу Правительству и обществу, а также оказываетъ важное содѣйствіе и новымъ судебнымъ учрежденіямъ въ здѣшнемъ краѣ.

Случаевъ обнаруженія поддѣлки кредитныхъ билетовъ въ отчетномъ году не было, но случаевъ поддѣлки звонкой монеты и распространенія фальшивыхъ ассигнацій было 11, по коимъ 2 лица содержались подъ арестомъ.

Подъ надзоромъ полиціи къ 1877 году состояло по судебнымъ рѣшеніямъ 759, по рѣшеніямъ административныхъ властей за политическія преступленія 102, а всего 861. Въ теченіе года освобождено изъ подъ надзора полиціи за истеченіемъ сроковъ и выселилось въ другія губерніи 231 человекъ; вновь отдано по рѣшеніямъ судовъ 82 и по распоряженіямъ административныхъ властей 33 человекъ. Затѣмъ къ 1-му Января 1878 года осталось подъ надзоромъ по политическимъ причинамъ 125 и за уголовныя преступленія 620, а всего 745 человекъ, въ томъ числѣ:

	политич.	уголов.
Помѣщиковъ	17	4.
Мелкой шляхты	19	1.
Духовенства	9	„
б. Чиновниковъ	8	2.
б. Войтовъ гминъ	„	1.
Отставныхъ солдатъ	4	10.
Лицъ русскаго происхожденія	„	2.
Колонистовъ	„	1.
Мѣщанъ	39	109.
Крестьянъ	26	440.
Евреевъ	3	50.

д. Арестанты, тюремные замки, этапы, рабочіе и смиренные дома, арестантскія роты гражданскаго вѣдомства. Изъ приложенія къ вѣдомости подъ № 5 видно, что въ мѣстахъ заключенія, существующихъ въ Люблинской губерніи, въ отчетномъ году содержалось арестантовъ:

въ Люблинской тюрьмѣ	1059.
„ Яновской	688.
„ Ивангородской арестантской ротѣ	547.

въ 8 подслѣдственныхъ арестахъ	825
„ 13 полицейскихъ арестантскихъ при городскихъ магистратахъ	1731.
„ 143 арестантскихъ при гминныхъ управленияхъ	2248.
а всего	7098.

на 1275 человекъ болѣе противъ 1876 года.

Въ мѣстахъ заключенія арестантами проведено дней: въ Люблинской тюрьмѣ 104,120, въ Яновской 50,580 и въ Ивангородской арестантской ротѣ 117,156, среднимъ же числомъ ихъ находилось въ первой—285, во второй 139 и въ послѣдней 323 человека.

Продовольствіе арестантовъ производилось съ подряда, съ платою за суточную порцію одного человека въ Люблинской и Яновской тюрьмахъ и въ Ивангородской арестантской ротѣ по 8 коп.; со всѣми же прочими расходами содержаніе сихъ мѣстъ заключенія и арестантовъ обошлось:

по Люблинской тюрьмѣ	17,916 руб. 29 коп.
— Яновской	7,732 руб. 10 коп.
— Ивангородской гражданской арестантской ротѣ	21,989 руб. 85 коп.,

такъ что полное содержаніе одного арестанта въ сутки стоило: въ Люблинѣ 17¹/₄ коп., въ Яновѣ 15¹/₄ и въ Ивангородѣ 18¹/₂ коп. приблизительно.

Матеріальное положеніе заключенныхъ въ теченіе отчетнаго года было вообще удовлетворительное, равно и въ нравственномъ отношеніи со стороны арестантовъ предосудительнаго ничего не замѣчено; эпидемическихъ болѣзней между ними не появлялось.

Жалобъ отъ арестантовъ на неудовлетворительность пищи не поступало и ни какихъ злоупотребленій въ этомъ отношеніи при періодическихъ ревизіяхъ не обнаружено.

На состоящей при Люблинской тюрьмѣ казенной холщевой фабрикѣ въ теченіе 1877 г. арестантами выдѣлано холста на сумму 721 руб.; произведенныя же гражданскими арестантами въ Ивангородской ротѣ работы оцѣнены въ 6495 руб. 36 коп.

ж. Пожары.

Изъ приложенной подъ № 6 вѣдомости видно, что въ отчетномъ году въ губерніи было 289 пожаровъ, въ томъ числѣ 28 въ городахъ и 261 въ посадахъ и селеніяхъ. Этими пожарами истреблено 879 дворовъ и причинено убытка въ за-

страхованномъ недвижимомъ имуществѣ на 446,441 руб.; среднимъ числомъ при каждомъ пожарѣ сгорѣло 3 двора и понесено убытка на 1,544 руб.

Пожары чаще случались и были опустошительнѣе, какъ и въ прежніе годы, преимущественно въ лѣтніе мѣсяцы:

На сто пожарныхъ случаевъ приходилось:

отъ молніи	9, 7.
— дурнаго устройства печей	6, 4.
— неосторожности	12, 2.
— поджога	16, 2.
— неизвѣстныхъ причинъ	55, 5.

Изъ числа бывшихъ пожаровъ, по своему разрушительному дѣйствию и по суммѣ убытковъ обращаютъ на себя вниманіе слѣдующіе:

въ пос. Выхавѣ, Люблинскаго уѣзда, пожаромъ истреблено 50 жилыхъ домовъ съ хозяйственными строеніями, застрахованныхъ въ 22,510 руб. и пять домовъ вновь отстроенныхъ послѣ бывшаго въ 1876 году пожара, но еще не застрахованныхъ, стоимость которыхъ по приблизительной оцѣнкѣ опредѣлена въ 8000 руб.; при чемъ сгорѣло движимаго незастрахованнаго имущества приблизительно на 80,000 руб. Во время этаго пожара жертвою огня сдѣлалась 4-хъ лѣтняя дочь еврея Зельмана Сойболя.

въ г. Холмѣ сгорѣли одинъ деревянный и 14 каменныхъ домовъ съ хозяйственными строеніями, застрахованные въ 33,530 руб., а также движимое имущество застрахованное въ частномъ страховомъ обществѣ въ 10,560 руб. и незастрахованное до 8,900 руб.

повторившимися въ пос. Туробинѣ двумя пожарами уничтожены, первымъ—одинъ каменный и 12 деревянныхъ домовъ, застрахованныхъ въ 4,410 руб., съ движимымъ незастрахованнымъ имуществомъ на 9,570 руб., а вторымъ—11 деревянныхъ домовъ съ хозяйственными строеніями, застрахованные въ 4,720 руб., съ движимымъ незастрахованнымъ имуществомъ на 2,420 руб. При чемъ въ числѣ сгорѣвшихъ строеній заключается общественный домъ, въ которомъ помещалось гминное управленіе, но дѣла и бумаги сего послѣдняго, а равно ссудо-сберегательная касса—спасены.

въ г. Дубенкѣ, Грубешовскаго уѣзда, сгорѣло 11 домовъ, застрахованныхъ въ 6,540 р., съ движимымъ незастрахованнымъ имуществомъ на 1,790 руб.

въ пос. Избицѣ, Красноставскаго уѣзда, пожаромъ истреблено 29 жилыхъ домовъ съ хозяйственными строеніями, застрахованныхъ въ 18,946 руб. и незастрахованнаго движимаго имущества на 6,490 руб.

въ г. Томашовѣ сгорѣло 9 домовъ, застрахованныхъ въ 8,790 руб. и незастрахованнаго имущества на 12,645 руб.

въ г. Красникѣ, Яновскаго уѣзда, пожаромъ уничтожена центральная часть города, при чемъ сгорѣли 34 каменныхъ и 53 деревянныхъ жилыхъ дома съ хозяйственными строеніями, застрахованные въ 70,070 руб. Въ числѣ сгорѣвшихъ зданій находитея костель и частная аптека. Убытки отъ этаго пожара въ незастрахованномъ движимомъ имуществѣ простираются до 65,000 руб.; кромѣ того жертвою огня сдѣлался 4-хъ лѣтній еврейскій мальчикъ Энохъ Коминеръ.

въ пос. Юзефовѣ, Ново-Александрійскаго уѣзда и въ дер. Баторжѣ, Яновскаго уѣзда, сгорѣли римско-католическіе костелы, въ первомъ—каменный застрахованный въ 2,940 руб., а во второй—деревянный съ такою же колокольнею, застрахованный въ 1,530 руб. и незастрахованная утварь съ органомъ въ семь послѣднемъ костелѣ, оцѣненные въ 3,200 руб.

Кромѣ того во время пожаровъ, отъ которыхъ сгорѣли: въ дер. Плусахъ, Бѣлгорайскаго уѣзда, деревянный домъ крестьянина Юсефа Гумеля, въ дер. Суховолѣ, Замостскаго уѣзда, хлѣбный сарай крестьянина Михаила Лосъ и наконецъ въ дер. Абрамовѣ, Любартовскаго уѣзда, корчма помѣщицы Ижицкой, жертвою огня сдѣлались въ первомъ—7 лѣтняя дочь владѣльца дома Марьянна, которую родители въ испугѣ не вынесли изъ горѣвшаго дома, во второмъ—самъ владѣлецъ означеннаго сарая 58 лѣтній старикъ и въ третьемъ—ночевавшій въ корчмѣ въ пьяномъ видѣ крестьянинъ дер. Абрамова Блажей Родакъ 61 года.

Во время пожара случившагося на фольваркѣ Кемпа, Яновскаго уѣзда, кромѣ сгорѣвшихъ строеній сдѣлались еще жертвою огня 32 лошади, 52 штуки рогатаго скота, 4,400 овецъ и хлѣбъ. Всего убытка отъ этаго пожара понесено владѣльцемъ фольварка Петромъ Кршеминскимъ въ недвижимомъ застрахованномъ имуществѣ 4,470 руб., въ движимомъ также застрахованномъ 5,600 руб. и въ незастрахованномъ движимомъ до 5000 руб.

Опустошительныя послѣдствія нѣкоторыхъ пожаровъ, въ особенности бывшаго въ г. Красникѣ, объясняются какъ скученностію небольшихъ деревянныхъ домовъ, строившихся въ прежнее время безъ соблюденія строительно-полицейскихъ правилъ, такъ и недостаткомъ средствъ для тушенія пожаровъ. Въ предупрежденіе повтореній подобныхъ бѣдствій на будущее время, Губернскимъ и Уѣзднымъ Начальствомъ предприняты слѣдующія мѣры: во 1-хъ составлена новая регуляція вѣхъ городовъ, по которой улицы расширены до размѣровъ требуемыхъ строительно-полицейскимъ уставомъ и обозначены въ центрѣ городовъ каменные кварталы, въ которыхъ воспрещено возводить деревянные зданія; во 2-хъ, площади и болѣе широкія улицы обсаживаются деревьями, какъ служащими самою вѣрною преградой для распространенія огня; въ 3-хъ, маломѣрные плацы не дозволяется застраивать сплошными постройками безъ брантмауеровъ, а при постройкахъ на болѣе обширныхъ плацахъ соблюдается указанный въ строительномъ уставѣ размѣръ отъ смежныхъ построекъ и наконецъ въ 4-хъ, строго наблюдается, чтобы пожарные инструменты всегда находились въ исправности и готовности.

Пожарные инструменты хотя имѣются во вѣхъ городахъ, но при небольшомъ числѣ и невысокомъ своемъ достоинствѣ, они во время сильныхъ пожаровъ не достигаютъ цѣли своего назначенія, въ особенности потому, что въ весьма немногихъ мѣстностяхъ имѣются люди способные управлять ими. Правильно организованная пожарная команда находится только въ г. Люблинѣ и состоитъ изъ Брантмейстера, его помощника и 60 человекъ пожарныхъ служителей. Команда эта содержится въ полной исправности и во время пожаровъ приноситъ дѣйствительную пользу городу.

Въ селеніяхъ тушеніе пожаровъ производится самими жителями, изъ коихъ каждый домовладѣлецъ, согласно росписанію, обязанъ являться на пожаръ съ необходимымъ инструментомъ, какъ-то: бочкою, ведромъ, топоромъ, богромъ или лѣстницею; употребляются также и гидropульты, пріобрѣтеніе которыхъ сельскими обществами продолжаетъ распространяться, но вѣ эти средства рѣдко оказываются дѣйствительными при тушеніи пожаровъ въ сельскихъ постройкахъ, преимущественно деревянныхъ, а болѣею частію бѣдствіе прекращается отъ естественныхъ преградъ.

ж. Различныя происшествія и народныя бѣдствія.

Кромѣ вышеозначенныхъ пожаровъ и незначительныхъ градобитій, случавшихся почти во всехъ уѣздахъ губерніи и причинившихъ убытка до 120 тысячъ рублей, весною отчетнаго года были довольно сильныя разливы рѣкъ Вислы, Сана, Вепржа и другихъ меньшихъ рѣчекъ и ручьевъ, отъ которыхъ въ значительной степени повреждены были дороги, плотины, разорено нѣсколько мельницъ, а жители прибрежныхъ мѣстностей понесли до 18 тыс. руб. убытка; сверхъ того, въ теченіе года повторилось нѣсколько сильныхъ бурь, отъ которыхъ между прочимъ, въ дер. Яетковѣ, Люблинскаго уѣзда, разрушенъ былъ скотный сарай, при чемъ убиты: крестьянка Анеля Кельчина, 24-хъ лѣтъ, 5 штукъ рогатаго скота и 105 овецъ, и получили сильныя ушибы крестьяне: Станиславъ Красуцкій, Розалія Мушинская и Маріанна Красуцкая, а также 6 штукъ рогатаго скота и 32 овцы. Къ числу выдающихся происшествій слѣдуетъ отнести также крушеніе двухъ вагоновъ на линіи Привислинской желѣзной дорогѣ между станціями Холмомъ и Дорогускомъ, отъ котораго 7 пассажировъ были сильно ранены и двое изъ нихъ умерли. Затѣмъ другихъ важныхъ событій и происшествій, имѣющихъ гибельныя послѣдствія для народной жизни и имущества, въ губерніи не случалось.

IV. Народное здравіе и общественное призрѣніе.

а. Врачи.

Медицинскою частію въ губерніи завѣдуетъ Врачебное отдѣленіе Губернскаго Правленія, въ составѣ котораго въ отчетномъ году не произошло ни какихъ перемѣнъ и оно состоитъ по прежнему изъ медицинскаго инспектора, его помощника — городского врача, фармацевтическаго ассесора, губернскаго ветеринара и секретаря.

Лицъ медицинскаго вѣдомства въ губерніи находилось:

состоящихъ на государственной гражданской службѣ:

врачей 23.

ветеринаровъ 6.

фельдшеровъ 21.

повивальныхъ бабокъ 7.

всего 57.

вольнопрактикующихъ:

врачей 24.

ветеринаровъ 3.

фельдшеровъ 132.

акушеровъ 32.

сельскихъ повивальныхъ бабокъ 22.

всего 213.

Сравнивая указанное здѣсь число медицинских чиновъ съ количествомъ населенія губерніи оказывается, что одинъ врачъ приходится на 16807 душъ, одинъ фельдшеръ на 5163 души, одна акушерка и повивальная бабка на 6663 женщинъ и на 519 рожденій.

Казенныхъ аптекъ въ губерніи нѣтъ, частныхъ же находится 33, изъ которыхъ въ губернскомъ городѣ 6, въ уѣздахъ 27, въ томъ числѣ 3 отдѣленія (филиальныя аптеки).

При означенныхъ аптекахъ состояло:

аптекарей и магістровъ фармаціи	7.
провизоровъ и управляющихъ аптеками	25.
аптекарскихъ помощниковъ	12.
фармацевтическихъ учениковъ ,	19.
больничныхъ аптекъ управляемыхъ фельдшерами и сестрами милосердія	4.

Въ теченіи 1877 года въ 6 аптекъ губернскаго города поступило рецептовъ 47603 на сумму 24,760 р. и въ 27 уѣздныхъ—69,281 на сумму 34,968 руб., а всего 116,884 рецепта на сумму 59,728 руб.; среднимъ числомъ на каждую аптеку губернскаго города приходилось 7933 рецепта на 4,126 руб. а въ прочихъ городахъ и посадахъ по 2,664 рецепта, стоимостью въ 1,345 руб.

По осмотрамъ аптекъ производившамся медицинскимъ инспекторомъ и уѣздными врачами, злоупотребленій и важныхъ безпорядковъ не обнаружено.

Медицинскіе чины губерніи, при постоянной своей заботливости объ охраненіи народнаго здравія и исполнѣи полезной въ этомъ отношеніи дѣятельности, въ минувшемъ году произвели 17 химическихъ и 12 микроскопическихъ изслѣдованій, дали 107 заключеній по судебно-медицинскимъ вопросамъ, произвели 217 вскрытій мертвыхъ тѣлъ и осмотровъ выдали 426 разнаго рода медицинскихъ свидѣтельствъ и актовъ.

Предохранительной оспы привито дѣтямъ: съ хорошимъ успѣхомъ 20,472, съ сомнительнымъ 205 и съ неудачнымъ 150, а всего 20,827. Оспопрививаніемъ занимались врачи и подъ ихъ руководствомъ фельдшера.

Отъ сифилитической болѣзни въ больницахъ губерніи пошло 152 человекъ; изъ этаго числа выздоровѣло 136, умерло 1 и осталось больныхъ 15. Изъ общаго числа населенія губерніи одинъ сифилитическій больной приходится на 5197 душъ. Для ограниченія распространенія этой болѣзни, по распо-

риженію губернскихъ и уѣздныхъ антифилитическихъ комитетовъ, производились періодическія освидѣтельствованія публичныхъ женщинъ, а въ Люблинѣ кромѣ того подвергались время отъ времени врачебнымъ осмотрамъ цекари, мясники и трактирная прислуга.

Сущестующія въ губернскомъ и во всѣхъ уѣздныхъ городахъ санитарныя комитеты продолжали заботиться изысканіемъ мѣръ къ охраненію народнаго здравія и благодаря ихъ усердной дѣятельности въ отчетномъ году въ губерніи никакихъ эпидемическихъ болѣзней не появлялось.

б. Больницы и дома умалишенныхъ.

Для поданія помощи заболѣвающимъ въ губерніи существуютъ 12 больницъ гражданскаго вѣдомства, изъ коихъ 9 для христіанъ и 3 еврейскихъ, а кромѣ того два тюремныхъ лазарета. Больницы эти находятся: 4 въ губернскомъ городѣ, 3 въ Грубешовѣ, 2 въ Замостьѣ и по 1 въ Красновѣ, Щебрешинѣ и Новой-Александріи. Занимаемая ими зданія составляютъ ихъ собственность, за исключеніемъ лишь сифилитической больницы Св. Эдмунда въ Грубешовѣ, которая помѣщается въ наемномъ домѣ. Помѣщенія больницъ весьма просторны, удобны и находятся въ частяхъ городовъ съ чистымъ и здоровымъ воздухомъ, кромѣ больницы для христіанъ въ гор. Замостьѣ, которая устроена въ тѣсной части города и сама имѣетъ тѣсное помѣщеніе. Къ устраненію этого неудобства пока не представляется возможности какъ по неимѣнію достаточныхъ средствъ для устройства больницы въ другомъ мѣстѣ, такъ и по отсутствію въ г. Замостьѣ свободнаго плаца, на которомъ можно бы было построить соответственное больничное зданіе.

При каждой изъ означенныхъ больницъ состоитъ врачъ и фельдшеръ, кромѣ того для ухода за больными въ четырехъ больницахъ находилось 16 сестеръ милосердія, число которыхъ въ теченіе года уменьшилось на пять, по случаю отозванія ихъ изъ Грубешовской больницы въ Общину Св. Казимира въ Варшавѣ.

Въ теченіе прошлаго года въ состояніи больницъ никакихъ существенныхъ переменъ не произошло.

Изъ приложенной въ концѣ настоящаго отчета особой подробной вѣдомости о состояніи за прошедшій годъ подвѣдомственныхъ Губернскому Совѣту Общественнаго Призрѣнія заведеній видно, что въ больницахъ губерніи содержалось 4332 больныхъ, изъ нихъ выздоровѣло 3665, умерло 341 и осталось къ 1878 г. на излеченіи 326.

Такимъ образомъ число выздоровѣвшихъ составляетъ 84,6%
всѣхъ находившихся на излеченіи, а число умершихъ равняется
7,8%. Наибольшая смертность была въ больницѣ Св. Викентія
въ г. Люблинѣ, гдѣ 1 умершій приходится на 6,6 больныхъ,
а наименьшая въ больницѣ Св. Юсіфа, гдѣ одинъ умершій при-
ходится на 102,7 больныхъ. Въ больницѣ же Св. Эдмунда
въ Грубешовѣ на 84 человѣка больныхъ ни одного смертнаго
случая не было.

Во всѣхъ лечебныхъ заведеніяхъ больными проведено
108,655 дней, изъ коихъ наибольшее число (19066) приходится
на больницу Св. Іоанна, а наименьшее (2046) на больницу
Св. Эдмунда. Среднимъ числомъ больныхъ въ сутки находилось
297 человѣкъ, а среднее суточное содержаніе каждаго больного
обходилось 49,8 коп.

Денежными источниками для содержанія больницъ служатъ:
плата за леченіе больныхъ, проценты отъ капиталовъ принадле-
жащихъ больницамъ и помѣщенныхъ въ Польскомъ Банкѣ или
обезпеченныхъ на ипотекахъ, арендные платежи съ недвижи-
мыхъ имуществъ пособія отъ казны, городовъ и еврейскихъ
общинъ, добровольныя пожертвованія и другія случайныя до-
ходы. По всѣмъ больницамъ изъ означенныхъ источниковъ
въ отчетномъ году поступило 67,255 р. 55 1/2 к.
а израсходовано 59,967 р. 68 1/4 к.
затѣмъ въ остаткѣ на 1878 г. 7,287 р. 87 1/4 к.

Капиталовъ принадлежащихъ больницамъ хранится въ Поль-
скомъ Банкѣ и обезпечено на ипотеку 191,319 р. 67 1/2 коп.;
противъ 1876 г. они увеличились на 4,817 руб. 34 коп.

Кромѣ того въ Польскомъ Банкѣ хранится 16,769 р. 31 к.
на постройку зданія для еврейской больницы въ гор. Люблинѣ
и 12,380 р. 46 к. для учрежденія новыхъ больницъ въ г. То-
машовѣ, Яновѣ, Любартовѣ и въ пос. Ополѣ, Ново-Алексан-
дрійскаго уѣзда, а всего 29,149 р. 77 к. Капиталь этотъ
въ отчетномъ году увеличился на 6,551 р. 92 к., но онъ все
еще недостаточенъ на постройку означенныхъ заведеній, а по-
тому къ учрежденію ихъ пока не приступается.

Губернскій Совѣтъ Общественнаго Призрѣнія, заботясь о благо-
состояніи состоящихъ въ его вѣдѣніи благотворительныхъ за-
веденій и изыскивая средства къ улучшенію ихъ устройства,
въ 1877 году между прочимъ призналъ полезнымъ и необхо-
димымъ произвести слѣдующія операціи по имуществу больницъ:

во 1-хъ, на основаніи 24 и 25 ст. положенія 19 іюля 1870 года объ управленіи благотворительными заведеніями, опредѣлили произвести отчужденіе принадлежавшаго больницѣ Св. Викентія въ г. Люблинѣ луга, пространствомъ 4 морга. 280 прентовъ и 2 прентика, посредствомъ продажи съ аукціонныхъ торговъ за 3,005 руб., съ разерочкою уплаты денегъ на 26 лѣтъ, не считая внесенной при заключеніи контракта $\frac{1}{3}$ части;

во 2-хъ, представилъ на утвержденіе Министра Внутреннихъ Дѣлъ проектъ на продажу принадлежащаго больницѣ Св. Екатерины въ г. Щебрешинѣ имѣнія Вулька-паненская, оцѣненного въ 13,650 руб.;

въ 3-хъ, поврежденный въ 1876 году гололедицею лѣсъ, въ дачѣ Свидникъ-дужій, принадлежащей больницѣ Св. Викентія въ городѣ Люблинѣ, проданъ съ аукціонныхъ торговъ за 5,131 руб.;

въ 4-хъ, на основаніи утвержденной Министерствомъ Внутреннихъ Дѣлъ смѣты, приступлено къ производству работъ по ремонтуванію зданія больницы Св. Іоанна въ гор. Люблинѣ, которыя доведены до половины, а окончаніе отложено на текущій 1878 годъ;

въ 5-хъ, кромѣ открытаго въ 1876 году амбулаторнаго зала при больницѣ Св. Викентія въ г. Люблинѣ для поданія медицинской помощи проходящимъ больнымъ, оказывающаго существенную пользу для мѣстнаго бѣднаго населенія. Губернскимъ Совѣтомъ опредѣлено открыть съ 1878 года въ больницахъ Св. Франциска въ г. Красноставѣ, Св. Лазаря и еврейской въ г. Замостьѣ, Св. Екатерины въ г. Щебрешинѣ и Св. Карла въ пос. Ново-Александріи для пользованія проходящихъ гражданскихъ больныхъ, амбулаторное леченіе съ безденежнымъ отпускомъ лекарствъ для бѣдныхъ больныхъ, и такое же леченіе нижнихъ воинскихъ чиновъ и ихъ семействъ, съ платою отъ военного вѣдомства, согласно циркуляру Хозяйственнаго Комитета Министерства Внутреннихъ Дѣлъ отъ 16 го Декабря 1877 года за № 11807, въ упомянутыхъ больницахъ Св. Карла и Св. Екатерины, а также Св. Ядвиги въ г. Грубешовѣ.

Изъ больницъ же, состоящихъ въ ближайшемъ вѣдѣніи Узденныхъ Совѣтовъ Общественнаго Призрѣнія, значительнѣйшая ремонтровка въ отчетномъ году произведена только въ больницѣ Св. Карла, въ пос. Ново-Александріи, на сумму 1,501 руб.

в. Эпидеміи и эпизоотіи.

Эпидемическихъ болѣзней въ 1877 году не появлялось; изъ спорадическихъ же были: перемежающаяся лихорадка, острое катаральное и крупозное воспаленіе легкихъ, слизистый и кровавый поносы, корь, красуха, коклюшь, натуральная оспа и дифтеритъ. Эта послѣдняя болѣзнь, поражавшая преимущественно дѣтей, появилась большею частію въ видѣ самостоятельной болѣзни, а иногда какъ осложненіе при кори и красухѣ, во всѣхъ уѣздахъ губерніи, за исключеніемъ Ново-Александрійскаго, и имѣла на столь неблагоприятный исходъ, что третья часть заболѣвавшихъ ею дѣтей умирали. Прочія болѣзни появились въ весьма ограниченныхъ размѣрахъ и потому отчетный годъ считался вполне благопріятнымъ для народнаго здравія.

Равнымъ образомъ онъ былъ благопріятенъ и для здоровья животныхъ. Свирыпствовавшая въ прежнее время почти ежегодно чума на рогатомъ скотѣ, въ 1877 году вовсе не появилась, а изъ прочихъ эпизоотическихъ болѣзней, важнѣйшею была сибирская язва, отъ которой въ разныхъ мѣстностяхъ губерніи, изъ общаго числа рогатаго скота 6343 головъ заболѣло 233, изъ нихъ пало 142, убито больныхъ 2 и выздоровѣло 89. На лошадяхъ же эта болѣзнь замѣчалась въ Бѣлгородскомъ, Ново-Александрійскомъ и Замостскомъ уѣздахъ на 25 животныхъ, изъ коихъ пало 14, а остальные выздоровѣли.

Къ числу эпизоотическихъ болѣзней, случавшихся въ губерніи, принадлежатъ также: овечья оспа, чесотка и митъ у лошадей и бѣшенство рогатаго скота, но эти болѣзни имѣли весьма ограниченныя размѣры.

Чрезъ существующій на границѣ съ Имперіею, при рѣкѣ Бугѣ, въ Грубешовскомъ уѣздѣ, близъ дер. Лушкава карантинъ въ отчетномъ году прогнано домашнихъ животныхъ: рогатаго скота 21, телятъ 3, лошадей 124, овецъ 1374 и кабановъ 86 штукъ, а на скоторевизионную станцію въ г. Люблинѣ доставлено изъ Влодавскаго карантина на убой 3860 воловъ и 613 коровъ. При тщательномъ осмотрѣ сихъ животныхъ въ карантинѣ и скоторевизионной станціи не обнаружено никакихъ признаковъ болѣзней.

На продовольствіе жителей губернскаго города употреблено туземнаго и пригоннаго скота 6177 воловъ, 1594 коровъ, 3350 телятъ, 3075 кабановъ и 4041 овецъ и барановъ, а всего 18237 штукъ.

г. **Насильственные
смерти.**

Изъ вѣдомости подь № 7 видно, что отъ насильственной и случайной смерти умерло 309 человекъ, менѣ противъ 1876 года на 31. По сравненіи съ общимъ числомъ умершихъ (21,447) оказывается, что на 100 смертныхъ случаевъ приходится 1.4 жертва насилія и разныхъ случайностей.

Въ числѣ 309 смертныхъ случаевъ заключается:

случайныхъ смертей	153.
скоропостижно умершихъ	96.
смертоубійствъ	21.
самоубійствъ	19.
найденныхъ мертвыхъ тѣлъ	20.

Изъ числа жертвъ случайной смерти, болѣе всего было утонувшихъ—60 человекъ; затѣмъ слѣдуютъ умершіе отъ разнаго рода непредвидѣнныхъ случайностей—36, задавленные и упавшіе съ высотъ—24, замерзшіе—15, убитые громомъ—7, умершіе отъ угара—6 и сгорѣвшіе и убитые на пожарахъ—5.

Изъ числа скоропостижно умершихъ, болѣе всего умерло отъ неизвѣстныхъ причинъ, а именно: въ городахъ 10 и въ деревняхъ 40; умершихъ отъ пьянства было 25 и отъ болѣзненного состоянія 21 человекъ.

Въ числѣ 21 жертвы насильственной смерти, заключается дѣтоубійствъ—8 и смертоубійствъ—13.

Число самоубійствъ—19, въ отчетномъ году уменьшилось на 3, а по отношенію къ общей смертности, на 100 умершихъ—самоубійствъ приходится въ городахъ: 0,001, а въ деревняхъ—8 и смертоубійствъ—0,007.

д. **Богадѣльни
и приюты.**

Въ состояніи благотворительныхъ заведеній, подвѣдомственныхъ губернскому и уѣзднымъ совѣтамъ общественнаго призрѣнія, существенныхъ перемѣнъ не произошло. Заведеній этой категорій въ губерніи состоитъ 16, изъ коихъ 3 находятся въ губернскомъ городѣ, а остальные 13 въ уѣздныхъ городахъ и посадахъ.

Изъ приложенной къ сему отчету особой вѣдомости видно, что во всѣхъ означенныхъ заведеніяхъ въ минувшемъ году призрѣвалось 169 человекъ, изъ коихъ въ теченіе года было 36 и затѣмъ къ 1878 году осталось 133 человекъ.

На содержаніе ихъ поступило 11,172 р. 40 к., изъ коихъ израсходовано 7,026 руб. 38 1/2 коп. и осталось въ сбереженіи 4,146 руб. 1 1/2 коп. Среднимъ числомъ содержаніе каждаго призрѣваемаго въ сутки стоило 8,6 коп., по каждому же заве-

денію порознь цифра эта представляла значительныя колебанія, обусловливаемыя денежными средствами, такъ что напр. въ богадѣльнѣ Св. Духа въ Люблинѣ суточное содержаніе достигало 24,8 коп., а по дому призрѣнія въ г. Томашовѣ оно снижало до 0,5 коп.

Важнѣйшими источниками дохода благотворительныхъ заведеній были проценты съ принадлежащихъ имъ капиталовъ и добровольныя пожертванія, получаемыя отъ любительскихъ спектаклей, концертовъ, публичныхъ лекцій, изъ кружекъ и т. п.

Капиталовъ принадлежащихъ означеннымъ заведеніямъ хранится въ Польскомъ Банкѣ 69,736 руб. 74 коп.; кромѣ того тамъ же находятся еще 8,254 руб. 12 коп., предназначенныя на устройство дѣтскихъ пріютовъ въ Красноставѣ и Щебрешинѣ и домовъ призрѣнія для христіанъ въ Красноставѣ и Ленчнѣ, и такихъ же домовъ для евреевъ въ посадахъ Белжицахъ и Пясахъ и состоятъ въ ипотечномъ обезпеченіи 4,100 руб., пожертвованныя на выдачу пособія для бѣдныхъ въ г. Красникѣ, Люблинѣ и Грубешовѣ; сверхъ того на расходы по этой послѣдней статьѣ имѣется капиталъ въ Польскомъ Банкѣ въ 540 руб.

Достаточныя средства домовъ призрѣнія: Св. Духа въ г. Люблинѣ, имѣющаго капиталъ въ Польскомъ Банкѣ въ 31,900 руб. 46 коп., въ Замостьѣ—17,563 руб. 24 $\frac{1}{2}$ коп., въ Красноставѣ 4,896 руб. 55 коп. и въ пос. Крыловѣ—5,440 руб. 83 коп., дали возможность ввести въ нихъ заведеніяхъ правильное хозяйство и потому призрѣваемые въ нихъ бѣдные получаютъ хорошую пищу и одежду; въ прочихъ же заведеніяхъ по ограниченности ихъ средствъ не вездѣ дается даже горячая пища и призрѣваемые пользуются только пріютомъ и лишь иногда при благопріятномъ поступленіи денежныхъ средствъ получаютъ скудное продовольствіе.

Дѣятельность губернскаго совѣта общественнаго призрѣнія по завѣдыванію благотворительными заведеніями въ отчетномъ году заключалась: въ повѣркѣ денежной отчетности уѣздныхъ совѣтовъ по всемъ благотворительнымъ заведеніямъ и утвержденіи прихода-расходныхъ росписей по каждому заведенію, равно контрактовъ на отдачу въ аренду оброчныхъ статей, принадлежащихъ благотворительнымъ заведеніямъ. Кромѣ того, на основаніи 25 ст. Высочайше утвержденного 19 Іюня

1870 года положенія объ управленіи благотворительными заведеніями, Губернскій Совѣтъ призналъ полезнымъ продать съ аукціоннаго торга два огорода, пространствомъ въ 1 моргъ 93 прента и 4 прентика, принадлежавшіе дому призрѣнія въ городѣ Щебрешинѣ, за которые выручено 302 р. 50 к., а также испросилъ разрѣшеніе на такую же продажу двухъ домовъ въ г. Красникѣ, оцѣненныхъ въ 2,279 руб 13 коп., принадлежащихъ мѣстной богадѣльнѣ.

Положеніе благотворительныхъ заведеній, состоящихъ въ вѣдѣніи гминныхъ управленій, въ отчетномъ году нисколько не улучшилось, причиною чему служитъ полная недостаточность у нихъ денежныхъ средствъ.

Неравнено въ лучшемъ положеніи находятся заведенія состоящія подъ вѣдѣніемъ частныхъ Люблинскихъ благотворительныхъ обществъ русскаго и польскаго. Последнее, какъ существующее уже съ давняго времени и обладающее большими средствами противъ перваго, имѣло возможность въ отчетномъ году призрѣвать въ содержимыхъ имъ домѣхъ пріюта для старцевъ и увѣчныхъ, дѣтскомъ и сиротскомъ пріютахъ 156 дѣтей и взрослыхъ, изъ числа которыхъ въ теченіе года вышло 18, затѣмъ къ 1878 году осталось 138 душъ, на 2 болѣе нежели оставалось къ 1877 году.

На содержаніе призрѣвавшихся въ сихъ заведеніяхъ поступило 6,400 руб. 1 1/2 коп.; изъ нихъ израсходовано 4,939 р. 56 1/2 коп. и осталось въ сбереженіи 1,460 р. 45 к. Неприкосновенныхъ капиталовъ, принадлежащихъ сямъ заведеніямъ, имѣется 8,743 руб. 15 коп., которые хранятся частію въ Польскомъ Банкѣ, частію обезпечены на ипотеку.

Что же касается дѣтскаго пріюта, состоящаго въ завѣдываніи Люблинскаго Отдѣленія Русскаго Благотворительнаго Общества, то по правильно заведенному въ немъ хозяйству, воспитанію сиротъ и вообще исправному его состоянію, при тѣхъ ограниченныхъ средствахъ, которые съ трудомъ изыскиваетъ на его содержаніе Правленіе Общества,—ему принадлежитъ первое мѣсто въ ряду прочихъ благотворительныхъ заведеній губерніи. Въ пріютѣ этомъ сначала года состояло 26 воспитанниковъ и воспитанницъ, но въ теченіе года по достиженіи двумя воспитанницами возраста, въ которомъ онѣ оказались способными къ самостоятельному труду, по распоряженію Правленія, онѣ отданы въ услуженіе, а одинъ воспитанникъ взять

матерью; на открывшіяся ваканціи приняты въ заведеніе вдвое дѣтей и кромѣ того Правленіе распространило свою благотворительность на 7-мѣсячнаго ребенка, оставшагося круглымъ сиротою, который отданъ на воспитаніе благонадежной женщины за ежемѣсячное вознагражденіе отъ Правленія по 9 руб.

Въ доходъ Отдѣленія въ 1877 году поступило добровольныхъ пожертвованій и членскихъ взносов 2,279 р. 96 $\frac{1}{2}$ к.

Осталось отъ прежнихъ лѣтъ:

въ наличныхъ деньгахъ	340 р. 62 $\frac{1}{2}$ к.
въ процентныхъ бумагахъ	4,850 р.

а всего 7,470 р. 59 к.

Изъ нихъ израсходовано 2,266 р. 81 $\frac{1}{2}$ к.

Затѣмъ къ 1 Января 1878 г. осталось:

въ наличныхъ деньгахъ	353 р. 77 $\frac{1}{2}$ к.
въ процентныхъ бумагахъ	4,850 р.

всего 5,203 р. 77 $\frac{1}{2}$ к.

Изъ числа 25 воспитанниковъ содержащихся въ пріютѣ, обучаются въ мѣстныхъ гимназіяхъ 1 мальчикъ и 3 дѣвочки, всѣ же остальные дѣти, какъ и въ прежніе годы получали первоначальное образованіе въ мѣстномъ Православномъ начальномъ училищѣ.

Правленіе Отдѣленія, озабочиваясь устройствомъ дальнѣйшей судьбы питомцевъ пріюта и руководясь тѣми соображеніями, что не всѣ изъ нихъ по развитію и способностямъ могутъ оканчивать курсъ наукъ въ гимназіяхъ и что предоставленіе такого образованія всѣмъ воспитанникамъ по недостаточности денежныхъ средствъ Отдѣленія не мыслимо, — постановило: давать дѣтямъ пріюта ремесленное направленіе, и только тѣхъ изъ нихъ, кои будутъ отличаться способностями и успѣхами въ школьныхъ занятіяхъ помѣщать на счетъ Отдѣленія въ среднія учебныя заведенія, прочихъ же определять въ услуженіе, или къ обученію разнаго рода ремесламъ и другимъ сообразно со способностями техническимъ занятіямъ, при которыхъ они могли-бы вполнѣтствіи честнымъ трудомъ зарабатывать себѣ средства къ жизни.

На этомъ основаніи въ истекшемъ году два мальчика отданы въ Люблинскую губернскую типографію для обученія наборному ремеслу, два мальчика — къ столярному мастеру для обученія столярному ремеслу и наконецъ двѣ дѣвочки, какъ выше упомянуто, отданы въ услуженіе.

Изыскивая же постоянные источники денежных средств для своей благотворительной дѣятельности, которая съ возсоединеніемъ грекоуніатовъ съ православіемъ и призывомъ запасныхъ нижнихъ чиновъ на дѣйствительную службу, по отношенію къ ихъ семействамъ, принимаетъ все большіе и большіе размѣры, Правленіе Отдѣленія возбудило ходатайство о безвозмездной уступкѣ правительствомъ въ пользу Люблинскаго пріюта одного изъ подуховныхъ имѣній, предназначенныхъ въ продажу лицамъ русскаго происхожденія.

Независимо вышеупомянутыхъ постоянныхъ благотворительныхъ заведеній, въ отчетномъ году въ губерніи получила широкое развитіе благотворительность по попеченію о раненыхъ и больныхъ воинахъ и оказанію пособій нуждающимся семействамъ призванныхъ на военную службу.

Открытый въ 1876 году Люблинскій мѣстный комитетъ общества попеченія о раненыхъ и больныхъ воинахъ, состоявшій въ прошломъ году изъ Предсѣдательницы, 2-хъ почетныхъ членовъ, 17 дѣйствительныхъ и 10 сореовнателей, съ объявленіемъ войны Турціи, направилъ свою дѣятельность главнымъ образомъ на сборъ пожертвованій въ пользу раненыхъ и больныхъ воиновъ дѣйствующей на Дунаѣ арміи, открывъ съ этою цѣлю повсемѣстную подписку, которая была принята какъ служащими всѣхъ вѣдомствъ, такъ и населеніемъ губерніи съ самымъ теплымъ сочувствіемъ. Всѣ управленія сдѣлали постановленіе о пожертвованіи изъ получаемаго по службѣ содержанія по 2 и по 3%, а нѣкоторые даже по 5% ежемѣсячно впредь до окончанія войны. Члены Люблинскаго русскаго собранія постановили прибавить къ установленной дѣньгъ игральныхъ картъ, по 20 коп. съ игры впредь до окончанія войны. Изъ всѣхъ сихъ источниковъ, пожертвованій въ 1877 г. въ Комитетъ поступило 15807 руб. 32 коп. Кромѣ того поступали и матеріальныя пожертвованія, заключавшіяся: въ старомъ бѣльѣ, корпіи и разнаго рода одеждѣ, обуви, мужской, женской и дѣтской. Предсѣдательница Комитета Р. Н. Лишинъ пожертвовала 20 фун. чая, 4 дюжины рубахъ, 26 ф. корпіи и разнаго рода повязокъ для тяжело рененыхъ. Табачные фабриканты г. Люблина Кликовштейнъ и Розенблюмъ пожертвовали пять пудовъ курительнаго табаку и 5 тыс. папироеъ, а владѣлецъ табачной фабрики Красуцкій—100 тысячъ папироеъ.

Успѣшное поступленіе пожертвованій дало возможность Комитету расширить кругъ своей дѣятельности результаты которой выразились въ слѣдующемъ: на усиленіе средствъ Варшавскаго Дамскаго Комитета по сформированію санитарнаго поѣзда выслано 2000 руб., въ числѣ которыхъ заключались 665 руб. 60 коп., пожертвованные чинами Земской Стражи, независимо жертвуемыхъ ежемѣсячно процентовъ изъ жалованья.

На усиленіе средствъ Главнаго Управленія Общества, Комитетъ отчислилъ согласно §§ 67 и 90 Устава, въ видѣ 10% изъ суммъ своихъ — 1014 руб., которые и отправилъ по принадлежности.

Изъ числа матеріальныхъ пожертвованій, собранныхъ Комитетомъ въ пользу бѣдствующаго Черногорскаго населенія, отправлено, при посредствѣ Варшавскаго Дамскаго Комитета, въ Петинье разнаго рода бѣлья, платья, обуви — 11 тюковъ вѣсомъ 21 пудъ 38 фунтовъ.

Затѣмъ Люблинскій Комитетъ заготовилъ на свои средства и отправилъ при посредствѣ того же Дамскаго Комитета, для войскъ дѣйствующей арміи разныхъ вещей въ тюкахъ и ящикахъ вѣсомъ 55 пудовъ 33 фунта, а именно: 200 рубахъ, 400 фуфаякъ, 500 фланелевыхъ и изъ верблюжьяго сукна набрюшниковъ, 200 повязочныхъ косынокъ, 20 одѣялъ, 2872 аршина бинтовъ и 5 пудовъ табаку, теплыхъ чулокъ 400 паръ, чаю 25 фунтовъ, сахару 100 фунтовъ и 48 тысячъ папиросъ.

Раненыхъ и больныхъ воиновъ, доставляемыхъ санитарными поѣздами въ Люблинскій и Ивангородскій военные госпитали, Комитетъ снабжалъ чаемъ, сахаромъ, папиросами; кромѣ того въ первый изъ нихъ отправлено 3 пуда сахару, а во второй сахару 2 пуда и чаю 40 фун. и въ каждый по 12 тысячъ папиросъ изъ числа пожертвованныхъ.

Всѣ слѣдовавшіе чрезъ Люблинь по привислинской желѣзной дорогѣ санитарные поѣзды съ ранеными и больными воинами, по распоряженію Комитета, были угощаемы чаемъ съ бѣлымъ хлѣбомъ, виномъ, водкой, папиросами, супомъ и говядиной.

Больные и раненые, оставляемые санитарными поѣздами въ мѣстномъ военномъ госпиталѣ, съ воксала желѣзной дороги перевозились въ извозничьихъ ресорныхъ экипажахъ на счетъ Комитета, а тяжело раненые переносились на устроенныхъ Комитетомъ удобныхъ крытыхъ носилкахъ.

При выступленіи изъ г. Люблина въ составъ войскъ дѣйствующей на Балканскомъ полуостровѣ арміи Штаба Гренадерскаго Корпуса съ его артиллеріею и 3-ею Гренадерскою Дивизіею, Комитетъ поднесъ имъ образъ Христа Спасителя въ серебряной оправѣ съ кіотомъ, а подвижному лазарету 3-й Гренадерской дивизіи такой же образъ Божіей Матери и 1000 экземпляровъ, выписанныхъ изъ Святѣйшаго Синода вѣнчиковъ и разрѣшительныхъ молитвъ, возлагаемыхъ на усопшихъ.

Главнѣйшимъ же проявленіемъ дѣятельности Комитета было устройство въ г. Люблинѣ лазарета на 70 раненыхъ и больныхъ воиновъ въ уступленномъ временно въ распоряженіе Комитета зданіи больницы Св. Юсефа.

На устройство этого лазарета, а именно: на заготовленіе бѣлья, посуды, хирургическихъ инструментовъ и первачочныхъ принадлежностей, Комитетъ употребилъ 1,389 руб. 99 коп. Для медицинской помощи былъ приглашенъ опытный вольнопрактикующій врачъ, наняты фельдшера и прислуга, а изъ русскаго пріюта въ г. Люблинѣ взята была взрослая дѣвушка въ качествѣ сестры милосердія.

Лазаретъ этотъ открылъ свои дѣйствія 28 Ноября 1877 г. принятіемъ для пользованія доставленныхъ въ тотъ день санитарнымъ поѣздомъ 60 нижнихъ воинскихъ чиновъ, изъ коихъ большая часть были тяжело раненые.

Содержаніе этого лазарета со дня открытія по 1 Января 1878 г. въ общей сложности стоило 1187 руб. 37¹/₂ коп., а содержаніе одного больного среднимъ числомъ обошлось 59¹/₂ коп. въ сутки. На возмѣщеніе этого расхода Комитету слѣдуетъ по 40 коп. въ сутки, всего 796 руб. 40 коп., изъ суммъ военнаго вѣдомства.

Леченіе содержавшихся въ лазаретѣ нижнихъ чиновъ производилось весьма успѣшно. Умершихъ въ прошломъ году было только два, а выздоравливавшіе больные и раненые, по распоряженію Губернскаго Воинскаго Начальника, отправлялись частію на службу въ войска, главнымъ же образомъ, какъ увѣчные, увольнялись на родину.

По выпискѣ изъ лазарета они снабжались на дорогу теплою одеждою, хорошими полушубками, шейными платками, валенками, чаемъ, сахаромъ, табакомъ и деньгами отъ 3 до 8 р., смотря по разстоянію отъ мѣста родины.

За симъ оборотъ денежныхъ средствъ Комитета былъ слѣдующій:

Къ 1-му Января 1877 года	состояло въ кассѣ Комитета	1444 р. 67 коп.
Въ теченіе года поступило:		
членскихъ взносовъ		230 р
пожертвованій		15,807 р. 32 коп.
	Итого	17,481 р. 99 коп.
израсходовано		6.655 р. 50 коп.
осталось къ 1878 году		10,826 р. 49 коп.

Деньги эти хранятся въ кладовой Люблинскаго губернскаго Казначейства.

Нуждающіяся семейства воиновъ въ отчетномъ году поступили подъ покровительство особыхъ попечительствъ, образованныхъ на основаніи Высочайше утвержденныхъ 9 Юля 1877 года временныхъ правилъ, но не успѣли еще въ томъ году воспользоваться благотворительностію этихъ попечительствъ по случаю образованія ихъ въ концѣ года, равно не получали и пособій, определенныхъ Высочайше утвержденными 25 Юня 1877 года временными правилами о призрѣніи семействъ чиновъ запаса и ратниковъ государственнаго ополченія призванныхъ въ военное время на службу, на томъ основаніи, что распоряженіе о примѣненіи означенныхъ правилъ къ здѣшнему краю послѣдовало лишь въ Ноябрь мѣсяцѣ отчетнаго года. Затѣмъ, только съ начала текущаго года какъ означенныя попечительства, такъ и административныя власти могли оказать существенное пособіе нуждающимся семействамъ воиновъ. Главнымъ источникомъ для сихъ пособій, кромѣ частныхъ пожертвованій, служить сумма въ 30,000 руб., ассигнованная съ разрѣшенія Варшавскаго Генераль-Губернатора въ распоряженіе Губернскаго Начальства заимообразно изъ капиталовъ взаимнаго губернскаго страховаго учрежденія. Изъ этой суммы съ 1-го Января текущаго года всѣ нуждающіяся семейства воиновъ начали получать пособія, въ размѣрѣ и порядкѣ указанныхъ въ выше означенныхъ временныхъ правилахъ.

V. Народное просвѣщеніе.

а. Учебныя заведенія. Изъ приложенной подъ № 8 вѣдомости видно, что всѣхъ учебныхъ заведеній въ губерніи состояло 405, въ томъ числѣ 1 институтъ сельскаго хозяйства и лѣсоводства, 2 мужскихъ и 1 женская гимназіи, 2 мужскихъ и 1 женская прогимназіи, 1 Холмское Маріинское женское училище, 1 учительская семинарія, 1 образцовое при ней училище, 323 начальныхъ училища,

9 воскресно-ремесленныхъ училищъ, 1 воскресно-коммерческое училище, 49 канторатовъ или евангелическихъ начальныхъ училищъ, 2 духовныя семинаріи, 1 школа для приготовленія дьячковъ и 10 частныхъ учебныхъ заведеній.

Въ теченіе отчетнаго года открыто 4 одноклассныхъ начальныхъ училища по приговорамъ сельскихъ обществъ и одно 4-классное частное реальное училище въ Люблинѣ съ разрѣшенія Попечителя Варшавскаго Учебнаго Округа, а закрыто одно начальное училище, такъ что къ концу года прибыло 4 учебныхъ заведенія.

Учащихся въ учебныхъ заведеніяхъ было: мужскаго пола 12905 и женскаго 4983, всего 17888, болѣе противъ 1876 г. на 529, или на 427 учениковъ и 102 ученицы.

Изъ числа учебныхъ заведеній приходится: на губернской городъ 18, на уѣздные и безуѣздные города 38, на посады и селенія 349; въ первыхъ состояло 1130 учениковъ и 337 ученицъ, во вторыхъ—2057 мальчиковъ и 765 дѣвочекъ и въ послѣднихъ—9718 учениковъ и 3881 ученицъ.

По сравненіи числа учебныхъ заведеній и учащихся съ народонаселеніемъ губерніи, оказывается, что одно учебное заведеніе приходится на 1950 душъ жителей вообще, а въ частности одно начальное училище на 2445 душъ, одинъ ученикъ — на 29 мужчинъ и одна ученица — на 81 женщину приблизительно.

Число учащихся по вѣроисповѣданіямъ распредѣлялось:

Православныхъ	5413.
Католиковъ	9689.
Лютеранъ	1657.
Евреевъ	1029.

а по сословіямъ:

дѣтей дворянъ и чиновниковъ	999.
„ духовнаго званія	363.
„ городскихъ жителей	5732.
„ сельскаго сословія	10694.

Съ постепеннымъ развитіемъ въ населеніи понятія о пользѣ образованія, предоставляющаго при томъ и извѣстнаго рода преимущества въ общественной жизни, число желающихъ воспитываться въ среднихъ учебныхъ заведеніяхъ съ каждымъ годомъ возрастаетъ, такъ что нѣкоторые изъ сихъ заведеній даже переполнены учащимися и многимъ кандидатамъ отказываютъ въ принятіи по неимѣнію ваканцій. Такое затрудненіе въ особенности ощущается по Люблинской гимназіи, начальство

которой въ виду сильнаго наплыва ходатайствъ о принятіи въ гимназію, обратилось къ Попечителю Варшавскаго Учебнаго Округа объ открытіи II Отдѣленія приготовительнаго класса и о разрѣшеніи увеличить комплектъ учениковъ 1-го класса.

Въ открытомъ въ прошломъ году въ Люблинѣ 4-классномъ реальномъ училищѣ состояло 82 ученика, но объ успѣхахъ образованія въ немъ, равно о вліяніи этого заведенія на поступленіе юношества въ мѣстную классическую гимназію, по недавнему открытію сего заведенія, судить еще не возможно.

Къ открытію новыхъ начальныхъ училищъ въ тѣхъ мѣстностяхъ, въ которыхъ ихъ вовсе не было, учебное и административное начальства прилагали все стараніе, но сельскія общества, опасаясь расходовъ по содержанію школъ и еще не исполнивъ сознавая пользу грамотности, уклоняются отъ учрежденія училищъ.

Озабочиваясь же улучшеніемъ матеріальнаго существованія школъ, административной власти въ отчетномъ году удалось достигнуть увеличенія штатовъ по 20 училищамъ, въ томъ числѣ въ 10 Холмскаго, 6 Грубешовскаго, 2 Замостскаго, 1 Красноставскаго и 1 Люблинскаго уѣздовъ.

На содержаніе начальныхъ училищъ было израсходовано:

по двукласснымъ училищамъ	9,008 р. 34 к.
„ однокласснымъ	72,796 р. 93 к.
„ Люблинскому еврейскому двуклассному	2,496 р. —
„ 49 канторатамъ	3,601 р. 41 к.
„ воскресно-коммерческому	444 р. —
„ воскресно-ремесленнымъ	315 р. 50 к.
а всего	88,662 р. 18 к.

Расходы эти возмѣщены:

пособіемъ отъ казны	34,674 р. 56 к.
„ городскихъ кассъ	2,548 р. 60 к.
„ жертвователей	466 р. 50 к.
„ сельскихъ обществъ	50,972 р. 52 к.
итого	88,662 р. 18 к.

Среднимъ числомъ содержаніе одного училища обошлось въ 232 руб., считая въ этой суммѣ жалованье учителямъ, покупку учебныхъ пособій и школьной мебели, отопленіе, освѣщеніе, ремонтъ и даже плату за наемъ помѣщеній для тѣхъ училищъ, которыя не имѣютъ собственныхъ домовъ.

6. Народное образование.

Дѣло обученія и воспитанія въ среднихъ учебныхъ заведеніяхъ губерніи, продолжавшееся на точномъ основаніи устава гимназій и прогимназій Министерства Народнаго Просвѣщенія 30-го Іюля 1871 года, развивается совершенно нормально и по всѣмъ отраслямъ этой многосложной дѣятельности достигаются удовлетворительные результаты. Статистическія данныя представляютъ весьма утѣшительный выводъ относительно познаній и усѣховъ учениковъ гимназій и прогимназій, по всѣмъ вообще предметамъ гимназическаго курса, а въ особенности по русскому языку. Ученики говорятъ по русски свободно, ошибки въ произношеніи встрѣчаются весьма рѣдко, а въ письменныхъ отвѣтахъ замѣчается въ большинствѣ случаевъ правильность русской рѣчи, а также логичное изложеніе мысли. Юношество пришло къ сознанію необходимости основательнаго изученія русскаго языка, читаетъ русскія книги очень охотно и даже пристращается къ чтенію оныхъ такъ, что ученическія бібліотеки, не смотря на ежегодное довольно значительное обогащеніе ихъ новыми сочиненіями, не въ состояніи удовлетворять текущему запросу.

Благодаря строгому надзору всѣхъ лицъ гимназической корпорации, учащіеся въ точности исполняли училищныя правила касательно исправнаго посѣщенія уроковъ и богослуженій и приличнаго поведенія на квартирахъ и въ городѣ. Въ дѣлѣ нравственнаго воспитанія, гимназическому начальству приходилось бороться съ неблагопріятными посторонними вліяніями на учениковъ внѣ заведенія и потому такія нравственныя черты какъ откровенность и довѣрчивость въ отношеніи къ лицамъ начальствующимъ, къ учителямъ и воспитателямъ, вѣжливость и дружелюбіе во взаимныхъ отношеніяхъ—замѣчались преимущественно въ такихъ ученикахъ, которыхъ семейная среда благопріятствовала развитію этихъ нравственныхъ качествъ.

Общій ходъ народнаго образованія въ начальныхъ училищахъ также можно признать удовлетворительнымъ и отвѣчающимъ цѣлямъ правительства.

Устраиваемые при Холмской учительской семинаріи ежегодные съѣзды учителей народныхъ школъ, приносятъ существенную пользу дѣлу народнаго образованія какъ по отношенію къ учащимъ, такъ и учащимся. Благодаря симъ съѣздамъ, Начальникомъ Дирекціи при осмотрѣ начальныхъ училищъ замѣчено значительное улучшеніе преподаванія въ начальныхъ

училищахъ по всѣмъ предметамъ вообще, а въ особенности по русскому языку. Всѣ учащіе изъ мѣстныхъ уроженцевъ, бывавшіе на учительскихъ сѣздахъ, стали говорить по русски болѣе правильно и усвоили лучшіе методы преподаванія, а также серьезнѣе относятся къ своей обязанности, чувствуя бдительный надзоръ за собою Начальника Дирекціи.

Возвышеніе уровня знаній учащихся въ русскомъ языкѣ выражается между прочимъ въ томъ, что нынѣ во всѣхъ католическихъ училищахъ начинаютъ прямо обучать русскому чтенію, а не польскому, въ нѣкоторыхъ же православныхъ училищахъ назначенное для 1-го отдѣленія руководство (Русская и Церковно-славянская Грамота Грушецкаго) оканчивается еще въ вступительномъ отдѣленіи.

Населеніе тѣхъ мѣстностей, гдѣ начальныя училища уже существуютъ, относится къ нимъ сочувственно, равно и православное духовенство принимаетъ участіе въ дѣлѣ народнаго образованія; почти всѣ приходскіе священники, по заявленному ими желанію, исполняютъ обязанности законоучителей и блюстителей, съ особымъ за себѣ трудъ вознагражденіемъ. Въ училищахъ же католическаго населенія, мѣстные настоятели латинскихъ приходовъ иногда заявляютъ желаніе преподавать Законъ Божій безвозмездно.

Къ сожалѣнію, подобнаго сочувствія не замѣчается въ мѣстномъ высшемъ сословіи, кромѣ разумѣется служащихъ лицъ. Почти ни какихъ жертвъ на народное образованіе классъ этотъ не только не приноситъ, а на противъ стремится подъ разными предлогами уклониться даже отъ участія въ складкѣ на содержаніе училищъ, и вообще держитъ себя въ отношеніи къ училищному дѣлу индифферентно.

в. Ученыя общества,
музеи, библіотени
и проч.

Существующее въ губерніи Общество Врачей, въ отчетномъ году увеличилось однимъ членомъ, такъ что къ концу года, оно состояло изъ 65 дѣйствительныхъ членовъ, 14 корреспондентовъ, 2-хъ членовъ соревнователей и 4-хъ почетныхъ; въ томъ числѣ 57 врачей, 24 фармацевта и 3 ветеринара. Общество это имѣло въ 1877 году 12 засѣданій, изъ которыхъ одно было посвящено выбору новыхъ членовъ правленія общества, а на остальныхъ одиннадцати разработывались различные спеціальныя вопросы по медицинѣ.

Общество врачей на свои средства постепенно увеличиваетъ библіотеку и патолого-хирургическій музей, такъ что

первая изъ нихъ къ 1878 году возросла до 3245 томовъ, а второй имѣеть 52 препарата, изъ коихъ одни въ сухомъ видѣ, другіе же сохраняются въ спирту. Членскіе взносы этого общества въ отчетномъ году простирались до 480 р. 63 коп. а расхода было 169 р. 76 1/2 к. затѣмъ въ кассѣ общества къ 1 Января

1878 г. осталось 310 р. 86 1/2 к.; предназначенныя на приобретеніе специальныхъ сочиненій и выписку періодическихъ журналовъ, газетъ, на наемъ помѣщенія и на другія надобности.

Публичныхъ библиотекъ, музеевъ и ученыхъ обществъ, за исключеніемъ вышеупомянутаго общества врачей, въ губерніи не имѣется; при учебныхъ заведеніяхъ не только среднихъ, но и низшихъ находятся библиотeki и другія пособія для учащихся въ достаточномъ количествѣ.

Книжныхъ лавокъ въ губерніи состояло 9, изъ которыхъ при одной—въ Люблинѣ находится библиотeka для чтенія, съ очень ограниченнымъ впрочемъ выборомъ книгъ. Кромѣ того въ пяти городахъ губерніи открыты частныя агентства для выписки книгъ и журналовъ.

Частныхъ типографій 9, литографій 3, фотографій 4, словолитень 2. Кромѣ того при губернскомъ правленіи находятся казенныя типографія и литографія, а при уѣздныхъ управленіяхъ содержатся литографныя станки для печатанія циркулярныхъ распоряженій.

Органовъ печати три: казенное изданіе—губернскія вѣдомости и частныя—Люблинскій курьеръ и Люблинская газета, изъ которыхъ первыя имѣли подписчиковъ 630, второй—520 и послѣдняя—580.

О положеніи крестьянскаго дѣла.

а. Гминныя управленія. Въ числѣ, составѣ и размѣщеніи сельскихъ гминъ въ губерніи въ отчетномъ году не произошло никакихъ перемѣнъ; ихъ находится въ губерніи 143, изъ коихъ 93 состоятъ изъ однихъ селеній, 47—изъ селеній и посадовъ и 3 изъ однихъ посадовъ. Въ числѣ гминъ, съ населеніемъ менѣе 2 тысячъ душъ—2, съ населеніемъ отъ 2 до 4 тысячъ—55, съ населеніемъ отъ 4-хъ до 6-и тысячъ—72, а населенныхъ свыше 6 тысячъ—14.

Гминныя управленія помѣщаются: 128 въ собственныхъ домахъ и 15 въ частныхъ по найму. Къ концу года на службѣ

состояло: гминныхъ войтовъ 142 и временно исправляющихъ эти должности кандидатовъ гминныхъ войтовъ 1; въ числѣ ихъ грамотныхъ 73, умѣющихъ читать 33; дворянъ 2, мѣщанъ—14, крестьянъ 127. Гминныхъ писарей состояло 143, въ томъ числѣ изъ дворянъ 52, изъ мѣщанъ 80 и изъ крестьянъ 11. Солтысовъ считалось 1821.

Въ теченіе года за противозаконныя дѣйствія и неисправность по службѣ отрѣшено отъ должностей: войтовъ 1, гминныхъ писарей 2 и солтысовъ 4; изъ нихъ предано суду 1 войтъ гмины и 2 солтыса; подвергнуто же административнымъ взысканіямъ: войтовъ 19, писарей 6 и солтысовъ 5.

Гминныхъ сходовъ, собиравшихся въ назначенные для нихъ сроки, въ 1877 году состоялось: по раскладкѣ податей 47, по раскладкѣ натуральныхъ повинностей 273, по выборамъ гминныхъ должностныхъ лицъ и по другимъ причинамъ 397, всего 717, т. е. менѣе противъ 1876 года на 118.

Сельскіе и посадскіе сходы собираются по мѣрѣ надобности и дѣятельность ихъ въ отчетномъ году главнымъ образомъ заключалась въ постановленіи приговоровъ объ учрежденіи начальныхъ училищъ, объ обязательномъ ученіи и о содержаніи сельскихъ училищъ.

Съ образованіемъ во 2-й половинѣ 1876 года новыхъ гминныхъ судовъ, можно было предполагать, что занятія гминныхъ управленій значительно уменьшатся, между тѣмъ на практикѣ оказывается противное. Въ гминныхъ управленіяхъ хотя не производятся судебныя дѣла, но за то они обременяются въ настоящее время приведеніемъ въ исполненіе судебныхъ рѣшеній, врученіемъ повѣстокъ по вызову въ суды и многими другими обязанностями, вытекающими изъ отношеній къ судамъ.

Для привлеченія въ должности гминныхъ писарей въ мѣстностяхъ съ православнымъ населеніемъ, способныхъ и благонадежныхъ лицъ русскаго происхожденія, по ходатайству Губернатора въ отчетномъ году было назначено отъ казны 1700 р. для выдачи изъ нихъ добавочнаго содержанія къ жалованью писарей, получаемому изъ гминныхъ сборовъ. Размѣръ этихъ прибавокъ опредѣлялся по примѣру 1876 года, т. е. не выше 120 руб. каждому писарю въ годъ; всего же въ отчетномъ году изъ означенной суммы, на выдачу добавочнаго содержанія 14 писарямъ русскаго происхожденія было израсходовано 1,385 руб.

Гминнаго сбора въ отчетномъ году съ населенія губерніи взыскано 213,661 руб. 50 к., которые расходовались на личное

содержаніе гминныхъ войтовъ, гминныхъ писарей, гминныхъ судей, лавниковъ, писарей гминныхъ судовъ, на разъѣзды гминныхъ судей, канцелярскіе расходы гминныхъ управленій и гминныхъ судовъ, наемъ для нѣкоторыхъ изъ нихъ помѣщеній, содержаніе при гминныхъ управленіяхъ конныхъ и пѣшихъ стоекъ и другія надобности.

Сборъ этотъ распредѣлялся по уѣздамъ:

по Люблинскому	27,236 р.	73 ¹ / ₂ к.
„ Любартовскому	17,618 р.	42 ³ / ₄ к.
„ Ново-Александрійскому	27,730 р.	37 к.
„ Бѣлгорайскому	18,735 р.	62 к.
„ Яновскому	18,898 р.	24 к.
„ Красноставскому	21,272 р.	64 ¹ / ₂ к.
„ Холмскому	21,212 р.	44 к.
„ Замостскому	19,825 р.	43 к.
„ Грубешовскому	20,001 р.	53 к.
„ Томашовскому	21,130 р.	6 ¹ / ₄ к.

Съ cadaго морга земли сбора этого взыскивалось по уѣздамъ:

по Люблинскому	11 ¹ / ₁₅ коп.
„ Любартовскому	11 ¹ / ₂ „
„ Ново-Александрійскому	12 ² / ₃ „
„ Бѣлгорайскому	9 ¹ / ₂ „
„ Яновскому	10 ¹ / ₆ „
„ Красноставскому	11 ⁶ / ₁₀ „
„ Холмскому	9 ¹ / ₃ „
„ Замостскому	8 ⁵ / ₁₁ „
„ Грубешовскому	12 ¹ / ₄ „
„ Томашовскому	12 ¹ / ₂ „

Средняя же цифра сего сбора по всей губерніи составляла 11 коп. съ морга.

Дѣлопроизводство гминныхъ управленій по прежнему находилось въ весьма удовлетворительномъ состояніи; растраты общественныхъ суммъ въ отчетномъ году не случалось, но въ Кавенчинскомъ гминномъ управленіи, Яновскаго уѣзда, былъ случай похищенія изъ общественныхъ суммъ 45 руб. 21 коп., совершеннаго неизвѣстными злоумышленниками, со взломомъ неогороаемаго сундука, который былъ вытасченъ изъ гминнаго управленія въ поле и тамъ разбитъ. О преступленіи этомъ производится судебное слѣдствіе, но злоумышленники до настоящаго времени не обнаружены.

6. Дѣятельность учреждений по крестьянским дѣламъ.

Дѣятельность мѣтнаго учрежденія по крестьянскимъ дѣламъ въ отношеніи поземельнаго устройства крестьянъ и мѣщанъ, подходящихъ подъ Высочайше указы 19 Февраля 1864 и 28 Октября 1866 г., въ отчетномъ году заключалась въ томъ, что состоящими при Коммисарахъ десятью штатными землемѣрами производились: дальнѣйшая повѣрка и измѣреніе крестьянскихъ и мѣщанскихъ земель, отграниченіе сихъ земель отъ постороннихъ владѣній, раздѣленіе на подворные участки и вообще приведеніе въ положительную извѣтность и снятіе на планы крестьянскихъ надѣловъ. Такимъ образомъ въ 1877 г. произведено повѣрочныхъ межевыхъ работъ по 60 селеніямъ на 33774 моргахъ, а новой съемки по 44 селеніямъ на 28344 моргахъ. Со стороны же Губернскаго Присутствія и Коммисаровъ, по мѣрѣ производства межевыхъ работъ производилось разбирательство возникающихъ споровъ по владѣнію землею, составлялись протоколы окопцеванія, исправлялись на основаніи сихъ документовъ утвержденныя ликвидационныя таблицы и данныя и вообще дѣлались распоряженія къ окончательному устройству крестьянъ—снабженіемъ обществъ планами ихъ надѣловъ, которыхъ по 1-ое Января 1878 года выдано 1855, т. е. почти на $\frac{6}{7}$ всѣхъ селеній находящихся въ губерніи и въ томъ числѣ въ отчетномъ году 50 плановъ.

Относительно же охраненія предоставленныхъ крестьянамъ правъ и устройства ихъ быта, дѣятельность учреждений по крестьянскимъ дѣламъ въ 1877 году заключалась въ томъ, а) что для удобнѣйшаго и безпрепятственнаго пользованія крестьянъ предоставленными имъ сервитутами, равно въ виду Высочайше утвержденныхъ 31 Декабря 1875 г. правилъ, по коимъ заведеніе во владѣльческихъ лѣсахъ, обремененныхъ крестьянскими сервитутами, систематическаго хозяйства не можетъ быть произведено безъ точнаго опредѣленія размѣровъ сихъ сервитутовъ,—усиленно продолжалось болѣе точное опредѣленіе сервитутовъ, записанныхъ въ ликвидационныхъ таблицахъ и данныхъ общимъ выраженіемъ „по мѣрѣ надобности“, б) что по случаю стремленія владѣльцевъ имѣній къ замѣнѣ крестьянскихъ сервитутовъ путемъ добровольныхъ съ ними соглашеній и усиливающагося влѣдствіе сего со стороны тѣхъ же владѣльцевъ стѣсненія крестьянъ въ пользованіи сервитутами, производились разбирательства и дѣлались соотвѣтственныя распоряженія къ прекращенію обнаруженныхъ нарушеній и в) что наконецъ заботливость мѣтнаго учрежденія по крестьян-

ВѢДОМОСТИ

КО ВСЕПОДДАННѢЙШЕМУ ОТЧЕТУ ЛЮБЛИНСКАГО ГУБЕРНАТОРА

за 1877 годъ.

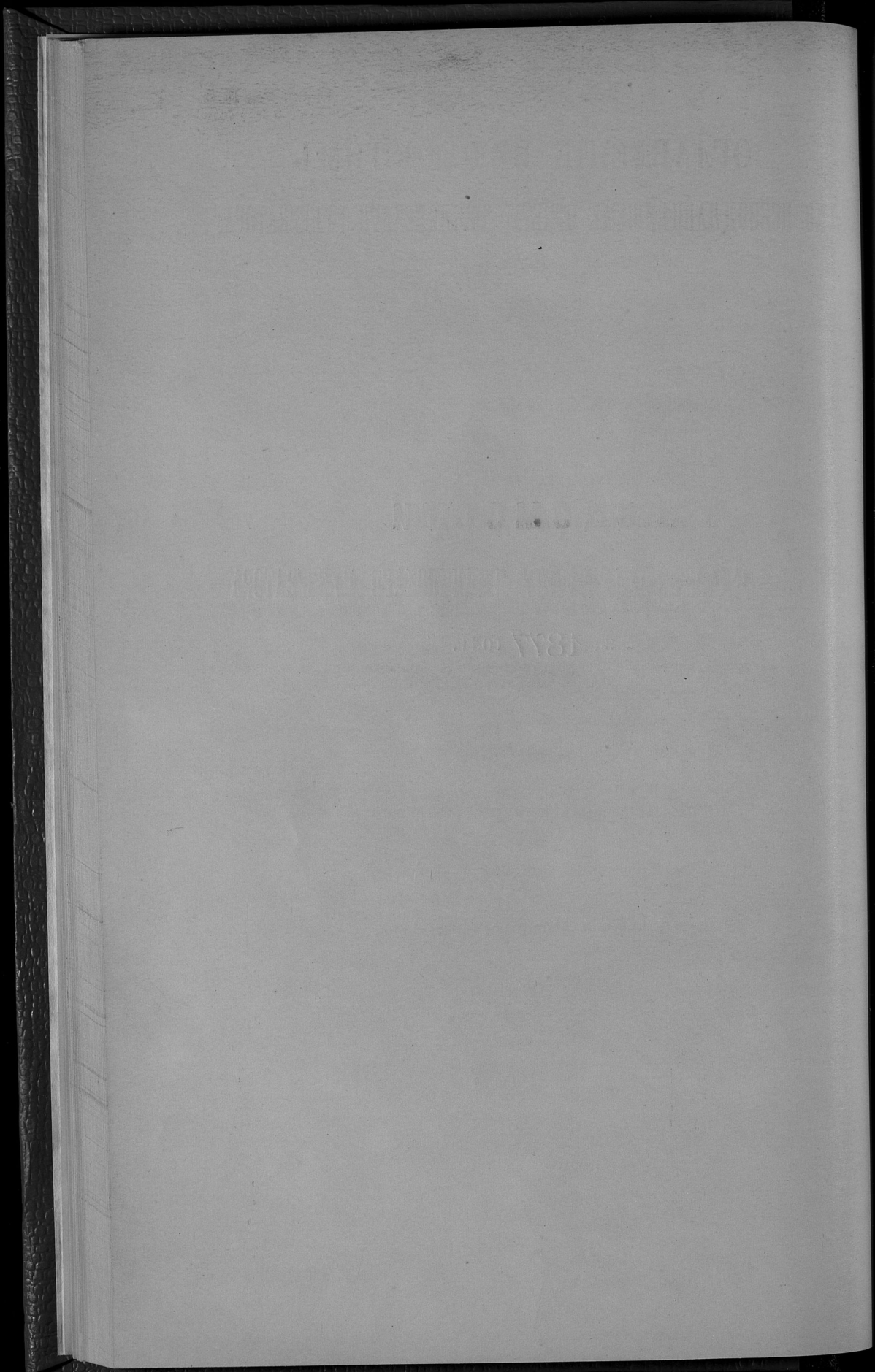

ВѢДОМОСТЬ

О ПОСѢВѢ И УРОЖАѢ ХЛѢБА,

ПО ЛЮБЛИНСКОЙ ГУБЕРНИИ

за 1877 годъ.

УБЪДЫ:

По сельскохозяйственным четвертям:

	По сельскохозяйственным четвертям:						
	Октябрьские	Р. в.	Январские	Октябрьские	Январские	Гривенские	Октябрьские
Лоблинский:							
На землях казенных и институ- тусских	127	116	156	27	14	14	7
- казенных	578	533	600	141	81	98	54
- институ- тусских	8335	9770	11017	3511	1984	2277	8832
- казенных	848	17213	13059	5447	4069	1928	1312
- институ- тусских	86	917	817	406	111	131	120
- казенных	138	624	558	105	48	42	210
- институ- тусских							
Итого	10112	29173	21	26007	9637	7107	4500
Любартовский:							
На землях казенных и институ- тусских	82	112	71	25	34	39	23
- казенных	25	50	26	14	12	11	33
- институ- тусских	3728	8413	137	4030	1752	2399	788
- казенных	310	12168	13	4631	2888	3777	1284
- институ- тусских	310	1774	858	392	373	71	143
- казенных	12	256	93	34	72	34	29
- институ- тусских							
Итого	4469	22773	150	9709	5103	6638	2216
Ново-Александровский:							
На землях казенных и институ- тусских	238	752	20	283	191	102	206
- казенных	295	564	5	269	731	230	215
- институ- тусских	2953	5322	14	3298	1313	715	973
- казенных	1640	13000	821	6183	5811	2261	1540
- институ- тусских	174	681	5	690	774	450	371
- казенных	97	291	10	176	153	100	82
- институ- тусских							
Итого	5397	20680	885	10899	8973	3858	3387
Яновский:							
На землях казенных и институ- тусских	20	200	10	50	30	30	50
- казенных	110	400	20	200	100	75	100
- институ- тусских	2000	7000	200	7000	2000	3000	800
- казенных	1045	7321	100	5091	4919	2753	325
- институ- тусских	40	200	100	200	200	30	100
- казенных	20	100	14	50	40	50	15
- институ- тусских							
Итого	3225	15221	344	12491	7289	6108	1320

Снято четвертей:

Октябрьские	Р. в.	Январские	Октябрьские	Январские	Гривенские	Октябрьские	Январские
588	490		723	150	84	65	426
2304	2605		3160	737	301	411	1894
31676	42171	36	45310	14361	7997	8417	45917
2988	69419	6	49496	20277	17707	7727	57960
327	4108	28	3471	1459	1136	665	7092
212	2204		1190	224	327	90	800
38095	120997	70	103850	37208	27552	17375	114089
398	525		313	67	125	178	1632
150	300		142	56	36	826	826
15548	41222	545	20979	8992	10911	4824	72693
1089	56657	50	22903	13479	13845	3965	89658
1502	8210		4514	1942	1579	332	7824
65	621		373	135	195	120	950
18752	106535	595	49264	23671	25691	11420	173583
951	3020	40	1340	810	382	1051	4341
1306	2331	15	1800	312	1063	1038	4550
16020	9136	51	21548	6725	3141	4098	100311
6771	44570	1843	17509	24306	4020	5121	40392
773	3800	20	4161	4741	2030	1403	20890
655	1280	48	1120	300	410	594	2925
26470	64087	2017	47478	40094	11046	13305	173409
100	900	28	150	100	150	100	300
500	1600	70	1000	600	340	350	780
15691	35000	777	23000	8000	11000	3000	30000
1000	22060	168	24334	28726	16274	1900	51152
200	780		300	80	700	72	500
115	903	20	150	208	300	50	390
17006	61243	1063	48954	37714	28764	5472	83122

У Б. З. Д. Л.

Посвянно четвертей:

	Посвянно четвертей:							
	Овечьей шкуры	Р. я. л.	Яровой шкуры	О г. с. а.	Л. я. с. л.	Г. я. с. л.	Остальные яровые шкуры	Каргофан.
Вязгорский:								
На землях казенных и индустриальных	60	103	17	80	46	41	14	120
" маоратных	25	138	5	142	48	44	14	70
" помещичьих	962	2630	49	1884	765	774	354	4159
" крестьянских	2055	12096	747	5187	3813	4305	2227	17866
" мещанских	129	492	9	307	228	274	22	850
мелко-повойной шкуры								
Итого	3231	15459	827	7600	4900	5437	2631	23063
Зачоетский:								
На землях казенных и индустриальных	250	450	15	450	300	100	290	590
" маоратных	50	100		90	110	45	50	200
" помещичьих	2800	5650	60	4500	3400	1200	1900	6000
" крестьянских	1250	15100	490	5350	4750	2800	2400	10200
" мещанских	300	1050	45	1040	970	410	510	1520
мелко-повойной шкуры	50	50		120	110	35	50	180
Итого	5700	21800	610	11550	9640	4590	5200	19900
Красноостровский:								
На землях казенных и индустриальных	56	83		49	33	24	11	8
" маоратных	226	396		390	218	82	58	712
" помещичьих	6942	5710	40	5474	2031	1310	1619	4255
" крестьянских	1737	12272	31	5677	3018	2824	1183	810
" мещанских	204	769		367	444	242	81	1095
мелко-повойной шкуры	189	345		188	226	105	75	322
Итого	9354	19575	71	12345	5970	4587	3027	14850
Холмский:								
На землях казенных и индустриальных	60	97	4	47	39	20	6	8
" маоратных	700	812		575	264	90	235	198
" помещичьих	5732	6998	64	3867	2721	3075	2821	668
" крестьянских	1538	9864	22	6093	3994	4415	2912	1070
" мещанских	237	674	11	4006	1322	1040	1379	1070
мелко-повойной шкуры								
Итого	8267	18445	101	16588	8340	8640	7353	1870

Свято четвертей:

	Свято четвертей:						
	Овечьей шкуры	Р. я. л.	Яровой шкуры	О г. с. а.	Л. я. с. л.	Г. я. с. л.	Остальные яровые шкуры
227	345	84	421	231	139	108	764
80	612	20	570	208	165	56	332
3533	10175	269	9056	3532	3724	2027	24393
7662	50186	3063	37068	17644	18001	11893	93720
311	1221	26	1314	1473	1042	134	3474
11813	62539	3462	48429	23138	23071	14218	122683
1125	2025	60	1800	1200	400	1160	3250
225	450		360	440	180	200	1300
17160	22725	240	18000	13600	4800	7600	39000
3625	67850	1960	24000	19000	11200	9600	66300
1350	4725	180	4160	3880	1640	2040	12480
225	225		480	440	140	200	1170
25650	98100	2440	46200	38560	18360	20800	123500
583	430		369	186	143	45	641
1668	1890		3497	1342	815	363	5210
30987	27893	240	28614	7892	6874	6341	28074
7662	48405	186	41827	20227	12888	5735	52685
1840	5129		4496	3332	1453	498	7719
981	1645		1299	1726	646	325	3584
43721	85392	426	80102	34705	22819	13307	97913
602	722	12	196	119	60	17	600
3485	11000		2309	800	262	687	13092
26613	22992	160	25118	8119	9051	8127	46700
7483	32154	52	24300	9622	11311	8213	74754
6399	10473	20	16660	2563	2051	3490	12935
44580	77341	244	68583	21223	22715	20534	148081

У Ч. З. Д. Ы:

Носили четвертей:

	Овсян. пше- ш.	Р. п.	Яровой пше- ш.	Овса.	Ячменя.	Гречихы.	Остальных про- рощах хлебов.	Картофля.
Грубешовский:								
На землях казенных и поме- стичьих	101	106		118	55	23	64	109
" заводских	7120	4049	7	6641	2906	831	1448	6996
" помещичьих	2464	3604	26	3973	2206	916	983	4885
" крестьянских	419	1015	8	717	232	132	351	840
" мещанских								
" мелко-поместной шлях- ты	154	622		459	136	165	108	309
Итого	10258	11396	41	11908	5555	2067	2954	13139
Томашовский:								
На землях помещичьих	7463	8400		5754	4264	664	243	21341
" крестьянских	3989	4094		4564	4693	238	102	4730
" мещанских	20	58		37	69	56	20	
" мелко-поместной шлях- ты	4278	4363		3945	3279	356	128	6133
Итого	15750	16915		14300	12303	1314	493	32228
Всего в губернии	75773	191437	3050	133397	77692	50366	35081	214582

Снято четвертей:

Овсян. пше- ш.	Р. п.	Яровой пше- ш.	Овса.	Ячменя.	Гречихы.	Остальных про- рощах хле- бов.	Картофля.
490	556		759	246	156	148	854
39622	19060	55	38726	12446	4195	11885	65496
11323	21715	116	20484	7300	3625	5288	35392
1920	4618	28	2360	1259	958	1101	7770
848	4410		3125	692	1326	596	2170
34203	50359	199	65454	21943	10260	19018	111682
39412	68800		46284	28645	3320	1072	118000
14456	25202		36786	32451	1179	424	28979
76	293		415	373	281	100	
24816	24110		27915	24463	1790	584	45021
78760	118405		111400	86135	6570	2180	192000
339650	844998	10016	669714	364391	197848	137629	1340062

Съ поместныхъ земель: Грубешовск. канцелярск. и Томашовск. канцелярск. и Томашовск. канцелярск. и Томашовск. канцелярск.

DATE	DESCRIPTION	AMOUNT	BALANCE	CHECK NO.	REMARKS
1911					
1912					
1913					
1914					
1915					
1916					
1917					
1918					
1919					
1920					
1921					
1922					
1923					
1924					
1925					
1926					
1927					
1928					
1929					
1930					
1931					
1932					
1933					
1934					
1935					
1936					
1937					
1938					
1939					
1940					
1941					
1942					
1943					
1944					
1945					
1946					
1947					
1948					
1949					
1950					
1951					
1952					
1953					
1954					
1955					
1956					
1957					
1958					
1959					
1960					
1961					
1962					
1963					
1964					
1965					
1966					
1967					
1968					
1969					
1970					
1971					
1972					
1973					
1974					
1975					
1976					
1977					
1978					
1979					
1980					
1981					
1982					
1983					
1984					
1985					
1986					
1987					
1988					
1989					
1990					
1991					
1992					
1993					
1994					
1995					
1996					
1997					
1998					
1999					
2000					

ВѢДОМОСТЬ

О ФАБРИКАХЪ И ЗАВОДАХЪ,

ПО ЛЮБЛИНСКОЙ ГУБЕРНИИ

за 1877 годъ.

РОДЬ ФАБРИКЪ И ЗАВОДОВЪ.

	Городъ Любинскій			Любинскій уездъ.		
	Число фабрикъ и заводовъ.	Сумма произво- дительности.	Число рабо- чихъ.	Число фабрикъ и заводовъ.	Сумма произво- дительности.	Число рабо- чихъ.
Видокуренныхъ и водочныхъ.	4	319670	25	4	119330	22
Пивоваренныхъ.	4	64730	44			
Медоваренныхъ.						
Стекольныхъ.	1	23719	9	6	22170	20
Кожевенныхъ.						
Писчебумажныхъ.						
Картонныхъ.				13	10936	43
Крохмальныхъ.						
Мыловаренныхъ и свичныхъ.	2	50310	12			
Уксусныхъ.				2	1100	1
Ванатныхъ.						
Казенная хозяйствъ при гвард.	1	720	69			
Табачныхъ.	2	309190	312			
Суконныхъ.				1	150000	7
Паровыхъ мельницъ.				89	418346	122
Водныхъ и вѣтряныхъ мельницъ.				7	25823	11
Паровыхъ и водныхъ двигателей.						
Земледельческихъ машинъ и орудий.	3	51736	81			
Швейцарскаго сыра.						
Железныхъ.						
Известковыхъ.						
Свинцарныхъ.				3	4590	6
Маслобойныхъ.				3	4590	6
Искусственнаго удобренья полей.	1	600	3			
Костомольныхъ.						
Гонимыхъ.						
Селеносахарныхъ.						1
Сюданныхъ.						1
Иррадиовый.						1
Гвоздильны.						20

	Городъ Любартовскій.			Любартовскій уездъ.			Ново-Александрій- скій уездъ.			Городъ Новозы.			Новоскій уездъ.		
	Число фабрикъ и заводовъ.	Сумма произво- дительности.	Число рабо- чихъ.	Число фабрикъ и заводовъ.	Сумма произво- дительности.	Число рабо- чихъ.	Число фабрикъ и заводовъ.	Сумма произво- дительности.	Число рабо- чихъ.	Число фабрикъ и заводовъ.	Сумма произво- дительности.	Число рабо- чихъ.	Число фабрикъ и заводовъ.	Сумма произво- дительности.	Число рабо- чихъ.
				5	197385	27	7	207893	43				3	43914	13
	2	4025	8	3	7750	12	6	27540	21				4	18658	11
							3	3449	4				3	1200	3
				1	15000	23							1	10360	20
				2	2000	5	6	31781	25				1	600	1
							1	4103	6				1	1245	4
				8	4930	20	9	29200	35				7	2510	11
							1	28500	50						
				1	2032	2	1	1300	5				2	2800	3
							2	3600	6						
							1	21636	32						
							8	15000	40	2	2500	4	60	750	60
							3	140000	16						
				30	20897	46	29	41800	45				34	40986	34
				7	6502	14	5	20300	15				9	11235	19
							2	6000	14						
							1	4500	3						
							1	13700	6					1	508877
				1	213	1							2	425	4
				3	1200	4	2	61000	14				2	8572	7
				3	445	4	3	17200	5						
							1	1050	4						
							1	6060	7						
													1	16000	20

РОДЪ ФАБРИКЪ И ЗАВОДОВЪ.

	Холмскій уездъ		Городъ Губейскій	
	Число фабрикъ и заводовъ	Сумма произведенности	Число рабочихъ	Сумма произведенности
Винокуренныхъ и водочныхъ	10	214340	55	
Пивоваренныхъ	6	10044	9	2000
Молокоярныхъ			2	390
Сыродобывающихъ				
Стекольныхъ	2	9361	38	
Кожевенныхъ	2	245	3	300
Песчубурачныхъ	1	6615	15	
Керличныхъ	17	6371	37	3027
Машиностроительныхъ и слесарныхъ				1500
Броуажныхъ	1	1500	4	
Струнныхъ	2	220	2	
Паровыхъ мельницъ	89	115539	100	
Водныхъ и ветряныхъ мельницъ				
Паровыхъ и водныхъ двигателей				
Гонимыхъ	1	500	3	
Мединыхъ медяной	3	1257	7	
Навостковыхъ	3	5484	8	
Свинцовыхъ	11	3317	24	
Свядныхъ	7	1700	11	1050
Маслобойныхъ				
Уксусныхъ				
Канитныхъ				
Каменная колочная при тюрьмѣ				
Табачныхъ				
Земельныхъ машинъ и орудій	1	500	3	
Швейцарскаго сара				
Железныхъ				
Искусственнаго удобрения полей				
Восточныхъ				
Гутной мебели				
Паровыхъ плотовъ				
Народный				
Пресованныхъ дрожжей	1	9000	9	
Гидравлическаго				

	Губейскій уездъ		Городъ Томановъ		Томановскій уездъ		Всего изъ губернии	
	Сумма произведенности	Число рабочихъ	Сумма произведенности	Число рабочихъ	Сумма произведенности	Число рабочихъ	Сумма произведенности	Число рабочихъ
30	313839	63			8	365839	53	59
4	3738	12					47	19367
1	85000	206			1	15000	304	3
2	1954	4					4	34721
4	3179	12					26	87046
1	480	1			4	2136	15	4
1	28060	11					80	73362
2	845	6			1	300	3	10
							1	28500
							73	20950
							9	41840
							308	90891
							33	74157
							1	1800
							1	500
							7	2343
					2		4	13
							12	78138
							23	3582
							6	27756
							1	4925
							1	21636
							1	727
							2	30390
							7	67361
							1	4500
							2	322577
							1	600
							1	1050
							1	10000
							1	32700
							1	6060
							1	9000
							1	16000

Во ведомостяхъ Свѣдѣній: Справленіе Канцеляріи Свѣдѣній Губернатору Станово.

ВЪДОМОСТЬ
О ДВИЖЕНІИ НАСЕЛЕНІЯ,

ПО ЛЮБЛИНСКОЙ ГУБЕРНИИ

за 1877 годъ.

Ч И С Л О Р О Д И Ш И Х С Я

ГОРОДА И УЕЗДЫ:	Число браков.	З а н о р о д и ш и х с я									Число умерших:			Прибыль или убыль.
		Законнорожденные:			Незаконнорожденные:			В С Е Г О :			женского пола.	мужского пола.	обоего пола.	
		мужского пола.	женского пола.	обоего пола.	мужского пола.	женского пола.	обоего пола.	мужского пола.	женского пола.	обоего пола.				
Городъ Любанинъ	245	504	503	1007	43	40	83	547	543	1090	454	404	858	232
Любанскій уездъ	462	1194	1218	2412	27	44	71	1221	1262	2483	848	810	1658	825
Городъ Любартовъ	43	85	105	190				85	105	190	49	60	109	81
Любартовскій уездъ	403	1302	1227	2529	25	33	58	1327	1260	2587	702	687	1389	1198
Ново-Александрскій уездъ	779	1811	1822	3633	49	55	104	1860	1874	3734	1082	1153	2235	1499
Городъ Инопъ	31	109	92	201	4	3	7	113	93	206	72	72	144	62
Яновскій уездъ	585	1351	1386	2737	52	48	100	1403	1434	2837	1046	1155	2201	636
Городъ Благоравъ	19	58	36	94				58	38	96	56	59	115	- 19
Благоравскій уездъ	662	1339	1463	2702	37	50	87	1376	1413	2789	1097	1137	2234	555
Городъ Замостье	61	184	191	375	2	5	7	186	194	380	186	193	379	1
Замостскій уездъ	625	1316	1436	2752	44	48	92	1360	1484	2844	1118	1278	2396	448
Городъ Красноставъ	25	97	95	192	3	6	9	100	98	198	80	62	142	56
Красноставскій уездъ	346	1114	1290	2404	29	35	64	1143	1316	2459	669	815	1484	975
Городъ Холмъ	22	130	85	216	3	4	7	133	87	220	65	51	116	104
Холмскій уездъ	521	1741	1623	3364	26	33	59	1767	1645	3412	975	987	1962	1450
Городъ Грубешовъ	50	133	154	287	3	4	7	136	155	291	140	152	292	- 1
Грубешовскій уездъ	483	1361	1554	2915	26	33	59	1387	1593	2980	823	925	1748	1232
Городъ Токшовъ	46	72	55	127	4	3	7	76	61	137	53	54	107	30
Токшовскій уездъ	397	1288	1416	2704	6	8	14	1294	1424	2718	936	942	1878	840
Итого въ городахъ	542	1372	1317	2689	62	62	124	1434	1374	2808	1155	1107	2262	546
„ „ уездахъ	5263	13817	14335	28152	321	321	642	14138	14705	28843	9296	9889	19185	9658
Всего въ губерніи	5805	15189	15652	30841	383	383	766	15572	16079	31651	10996	10451	21447	10204

Съ подлиннаго Списка Сравнительнаго Касимовскаго Уезднаго Земства.

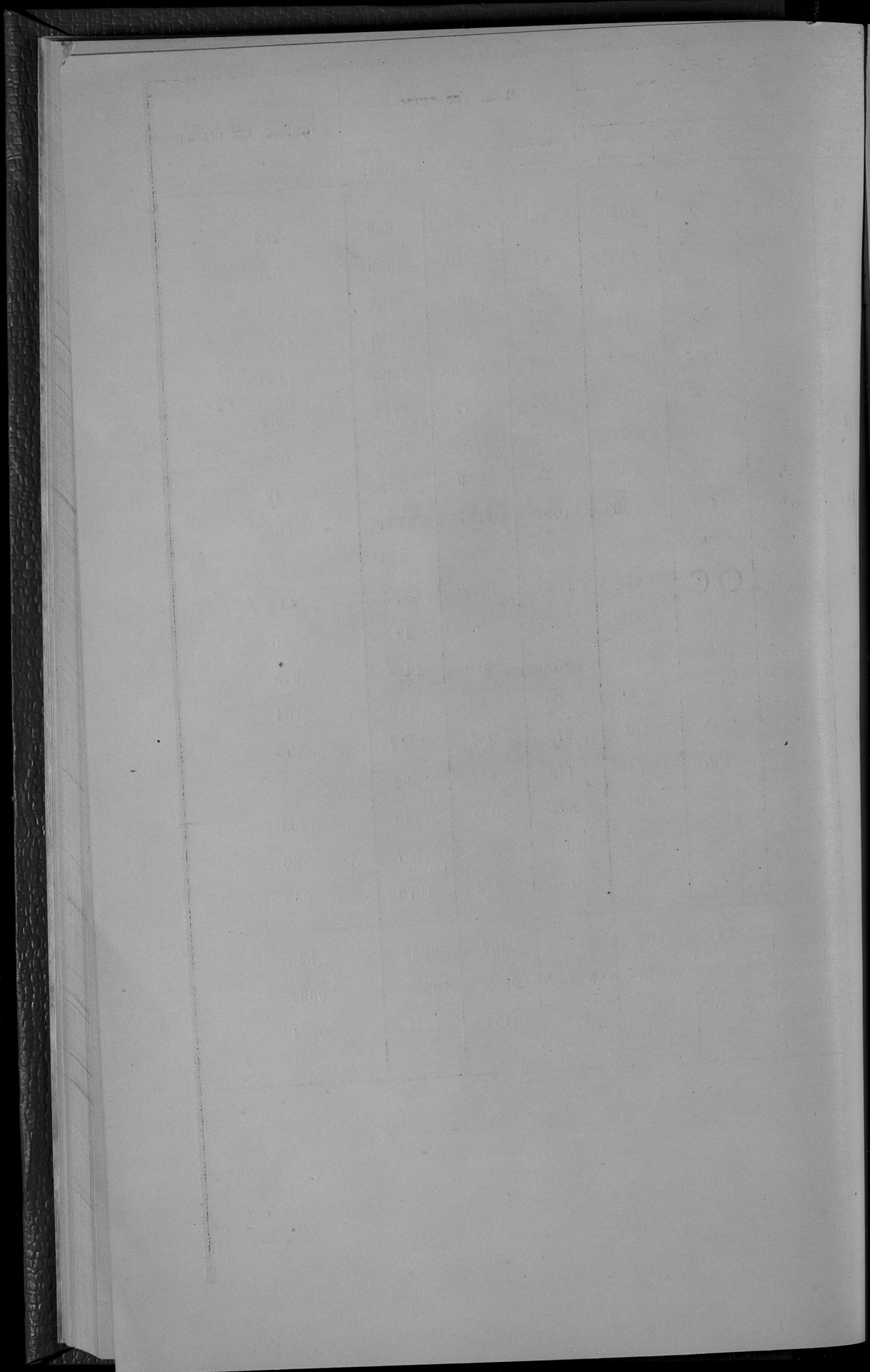

ВѢДОМОСТЬ
О ПОСТУПЛЕНИИ СБОРОВЪ.

ПО ЛЮБЛИНСКОЙ ГУБЕРНИИ

за 1877 годъ.

О ПОДАТЯХЪ И НЕДОИМКАХЪ ПО ЛЮБ

ЛИНСКОЙ ГУБЕРНИИ ЗА 1877 ГОДЪ.

РОДЫ ПОДАТЕЙ:	Слѣдова вступитъ.				Вновь причислено.			
	Недоимокъ.		Оклада.		Недоимокъ.		Оклада.	
	Рублик копѣйки.							
I. Податей и окладныхъ платежей.								
1. Основнаго дворянскаго поземельнаго налога	33411	73	189058	51	792	71	1868	90
2. Добавочнаго дворянскаго поземельнаго налога	27331	34	98979	62	443	26	914	54
3. Подомной подати съ дворянскихъ жнтий, съ присоединенно къ ней 50% прибавокъ	16780	29	49024	20	438	30	166	38
4. Основнаго поземельнаго налога съ посадовъ	452	65	8903	56			8	24
5. Добавочнаго поземельнаго налога съ посадовъ	599	51	4211	76			4	11
6. Подомной подати съ посадовъ	2258	13	15987					
7. Основнаго крестьянскаго поземельнаго налога	3962	94	164502	74	2348	10	1320	23
8. Добавочнаго крестьянскаго поземельнаго налога	2679	76	82233	47	1192	18	666	64
9. Подомной подати съ крестьянскихъ Уездъ	6161	9	199602		844	50	1149	
10. Подомной подати по городамъ	14729	78	41934	72			2830	34
11. Контингенса лихвирующаго по городамъ	2360	84	1853	89	15	30	22	95
12. Лавной подати	95	64	16	89				
Итого	110923	70	856371	31	6074	35	8981	33
II. Преннихъ податей.								
1. Дворянскаго контингенса обнвоименной и возмашенной	8630	58						
2. Дворянскаго контингенса лихвирующаго обнвоименнаго и возмашеннаго	1740	85						
3. Субсидиумъ харитативнумъ	302	39						
4. Канона съ мельницъ	2	70						
5. Крестьянскаго контингенса лихвирующаго съ деревень	1064	34						
6. Подомной подати съ крестьянъ до 1869 г.	1697	42						
7. Крестьянскаго поземельнаго налога установленнаго Высочайшимъ указомъ 19го Февраля (2го Марта) 1864 г.	2609	20						
Итого	16047	48						

Недоимокъ.	Исламичено.		Възмсконо.		Осталось къ 1-го Января 1878 годъ.								
	Оклада.		Оклада.		Оклада.								
	Рублик копѣйки.												
2952	20	3566	41	15077	30	182220	54	16174	94	5140	46	21315	40
1977	85	1145	65	14905	44	94159	57	10891	31	4618	94	15510	25
1181	94	555	31	7085	23	45613	37	8951	42	3021	90	11973	32
		749	53	309	34	7904	39	143	31	257	88	401	19
		390	96	516	45	3339	39	83	6	485	52	568	58
		1333	26	1518	72	12872	41	739	41	1761	33	2500	74
814	21	433	7	3675	78	164835	50	1821	5	554	42	2375	47
508	55	252	92	2234		82187	67	1129	39	459	52	1588	91
1020	79	773	36	2620	49	198818	38	3364	31	1159	26	4523	57
2762	78	1436	98	10948	7	37323	33	1018	93	6004	75	7023	68
		8	7	138	19	1649	27	2247	95	219	50	2467	45
				8	70	43	59	86	94	36	30	123	24
11218	32	10665	52	59027	71	830967	41	46652	2	23719	78	70371	80
132	25			9	97			8488	36			8488	36
328	74			23	76			1388	35			1388	35
				1	95			300	44			300	44
				2	70								
				76	97			987	37			987	37
				217	50			1479	92			1479	92
				47	87			2561	33			2561	33
460	99			380	72			15205	77			15205	77

О ПОДАТЯХЪ И НЕДОИМКАХЪ ПО ЛЮВ

РОДЫ ПОДАТЕЙ:	Слѣдовало вступить.		Вновь причислено.	
	Недожог.	Оклада.	Недожог.	Оклада.
	Рубля копѣйки.			
V. Въ томъ числѣ взысканій на отвѣтственности Губернскаго Начальства по вѣдомству:				
1. Департамента Государственнаго Кашаефта	49574 67 1/4	1651	25777 13 1/4	4738 27
2. Департамента Окладныхъ Сборовъ	160435 25	85657 1 3/6	16140 8	14929 89
3. Департамента Неокладныхъ Сборовъ	43893 73	81518 89	19923 46	1468853 49
4. Департамента Таможенныхъ Сборовъ	832 66		237	210 76
5. Департамента Торговли и Мануфактуръ	1181 51		50486 99	39455 25
6. Общей Канцеларіи Министра финансовъ	341610 5 1/2	63405 53	89114 58 1/4	74957 31
7. Особной Канцеларіи по кредитной части	30153 48 1/4	4042 50 1/4	10423 28	1119 31
8. Горнаго Департамента	255 94			359 10
9. Министерства Внутреннихъ Дѣлъ	32554 11	42473 22	451 43	16733 89
10. Народнаго Просвѣщенія	20 0	4 5		11366 39
11. Путей Сообщенія	2 75	36 1 28		397 50
12. Юстиціи	45	3000	258 25	250 5
13. Государственнаго Контроля		475		1 5
Итого	860559 36 1/4	1057103 78 1/4	212812 21	1675974 66

Съ подписаннымъ Людовъ: Предвѣстель Канцеларіи Императорскаго Губернскаго Начальства

ЛИНСКОЙ ГУБЕРНІИ ЗА 1877 ГОДЪ.

Исключено.		Взыскано.		Осталось къ 1-го Января 1878 года.		
Недожог.	Оклада.	Недожог.	Оклада.	Недожог.	Оклада.	Всего.
Рубля копѣйки.						
1825 50		16671 80	48989 27	56834 51		56834 51
14547 12	10656 52	72357 64	836915 95	89670 57	23719 78	113390 35
8720 32	127 33	15825 80	1543338 71	39271 7	6706 34	45977 41
		135 1	200 76	934 65	10	944 65
12292 35		24817 14	39451 50	14559 1	3 75	14562 76
24414 68	6105 99	35294 62	94602 53	371015 34	37654 52	408669 86
1136 49 1/4	431 39 1/4	3380 13	2812 17	36060 14	1918 45	37978 59
		359 10	255 94			255 94
127 79	117 4	2902 66	58034 93	30873 9	1157 15	32032 24
		17 50	11825 14	2 70	26 25	28 95
2 75			3702 93		373 85	373 85
70 50	34	194 50	2716 7	38 25	499 98	538 23
			476 5			
631 37 50 1/4	17381 27 1/4	170696 80	2643625 10	639537 27	72072 7	711609 34

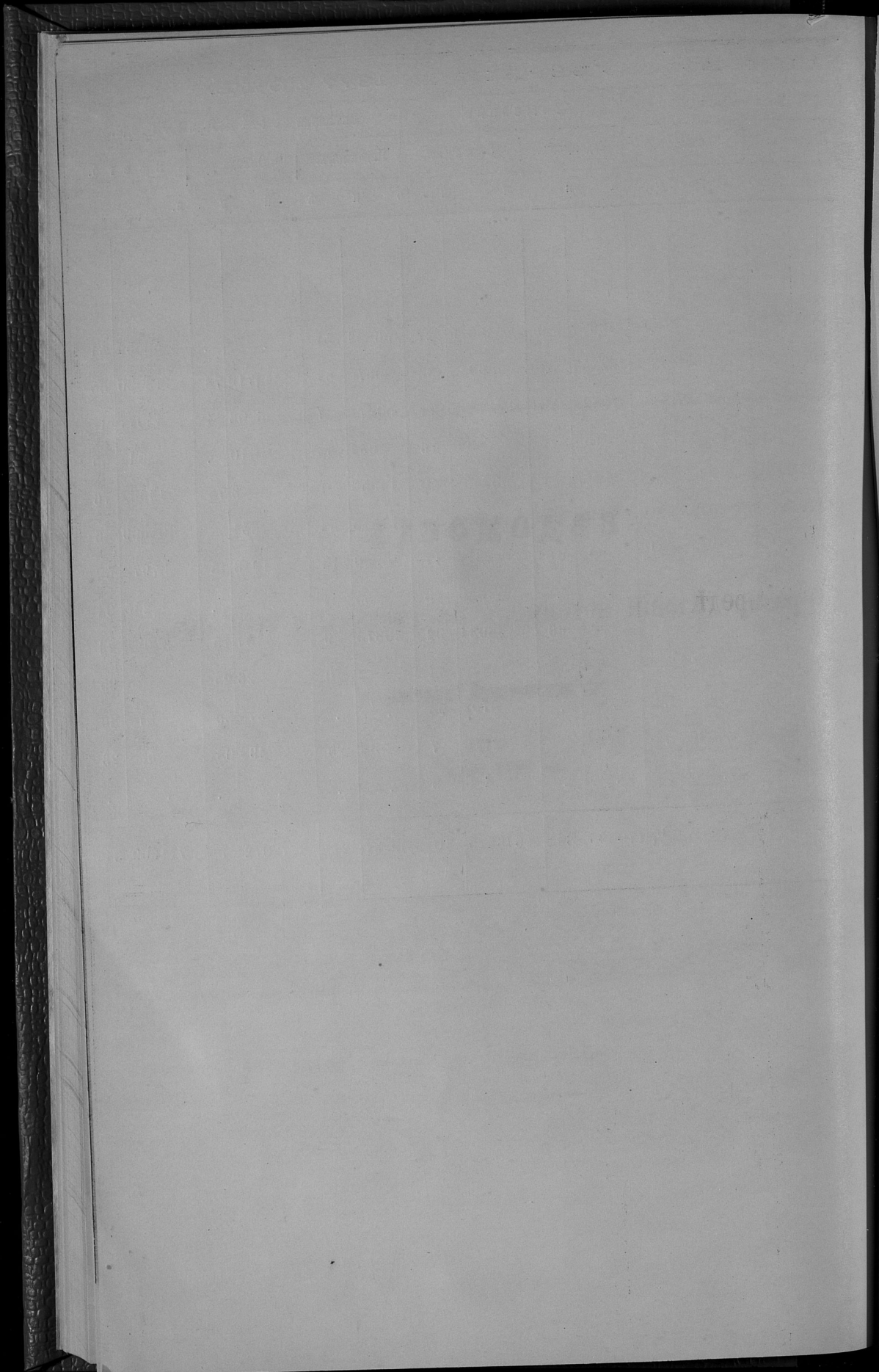

ВѢДОМОСТЬ

О разпредѣленіи недоимокъ по уѣздамъ и городамъ,

ПО ЛЮБЛИНСКОЙ ГУБЕРНИИ

за 1877 годъ.

Наименование городов и уездов.

	И	
	По поземельному налогу.	
	Руб.	коп.
Городъ Люблинъ	6594	97
Люблинскій уездъ	5	45
Городъ Любартовъ		
Безуездный городъ Ленча	1397	57
Любартовскій уездъ	4880	34
Ново-Александрійскій уездъ		
Городъ Яновъ	6458	92
Безуездный городъ Красный		
Яновскій уездъ	173	69
Городъ Блаторай		
Блаторайскій уездъ	1670	52
Городъ Замостье		
Безуездный городъ Шебершанъ	992	49
Замостскій уездъ	1246	80
Городъ Красноставъ	579	82
Красноставскій уездъ	2492	41
Городъ Холмъ	48	72
Холмскій уездъ	1946	1
Городъ Грубецовъ	4058	22
Безуездный городъ Аубежа	1356	91
Грубецовскій уездъ	1462	77
Городъ Томашовъ		
Томашовскій уездъ	4495	
Итого	41759	80

Кромѣ того по счетамъ Люблинскаго Губернскаго Казначейства, числятся недоимки по недвижимымъ сборамъ, зависящимъ зависящихъ отъ Губернскаго Начальства

Е Д О И М О К Ъ

По поземельному налогу.	По податкамъ другимъ назначеннымъ.		По недоимкамъ прошлыхъ лѣтъ.		По разсчету недоимокъ.		По разнымъ взысканіямъ.		В С Е Г О .		
	Руб.	коп.	Руб.	коп.	Руб.	коп.	Руб.	коп.	Руб.	коп.	
593	19	27789	96								
1240	44	51982	82	1050	72	567	62	203	12	28986	27
533	75	261						6055	17	67491	74
181		171	76					860	78	1662	98
329	40	17461	15	1343	48			844	9	1196	85
3154	66	2114	25	2966	42	226	92	8043	66	28575	26
		62	21					112066	81	125403	40
451		82	53	40	59	847	50	225		64	46
1721	14	29855	91	3973	3	2070	72			1421	62
		197	4					23234	83	67314	55
1943	63	17040	34					1698	93	1893	97
452	83	119	16					18232	59	37390	25
522	54	49	79							571	99
1457	80	31834	55	139	42					572	33
239	27							18169	8	53271	37
1246	80	26495	82	646	51	314	30	350	76	570	3
579	82							2754	98	32450	90
2492	41			225				5171	18	5733	25
48	72			2571	23	520	66	68774	48	84766	49
1946	1	246	55							48	72
4058	22	35271	7	10773	39	1412	7	24561	14	2192	56
1356	91	34	44							80759	3
1462	77	14475	6	187	63					1391	35
								16963	36	37583	82
								56633	94	56633	94
38014	31	255545	41	23694	67	5959	79	364595	15	717569	13

Съ подлиннымъ выдано Стравини Кавказскаго Губернскаго Начальства

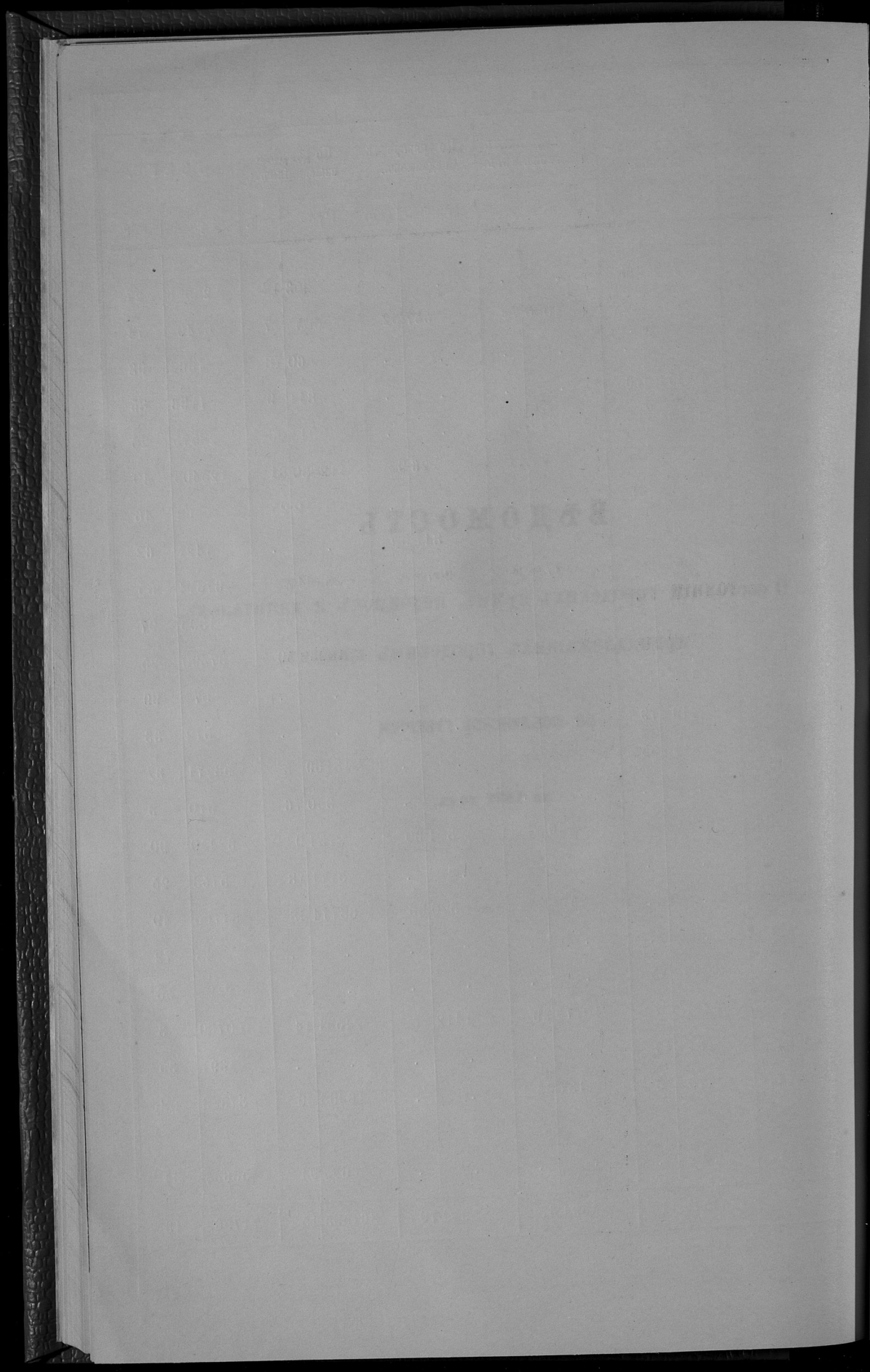

ВѢДОМОСТЬ

**О состояніи городскихъ суммъ, недоимокъ и капиталовъ,
принадлежащихъ городскимъ кассамъ,**

ПО ЛЮБЛИНСКОЙ ГУБЕРНИИ

за 1877 годъ.

Название городов:	Оставалось	Сдвинуло замесить по расписанию на 1877 г. и особым распоряжением.	Поступило	Нарасходовано
	отъ 1876 г.		въ 1877 г.	въ 1877 г.
Р у б л и к о п ѣ й к и.				
Любань	8787 47	85427 44	75800 11	60013 70
Любартовъ	1710 77 1/2	2946 42	4290 15 1/2	2203 43 1/2
Лична	1883 96 3/4	2056 94	3805 56 1/4	2816 25 1/2
Яновъ	3011 70	3681 94	6698 64	5219 34
Краснякъ	4305 5	2399 87	6287 45	2946 46 1/2
Блгородъ	2155 40 1/2	6795 65 1/2	6807 57 1/2	4317 73
Замостье	43 33	17095 96 1/2	13049 76 1/2	13023 84 1/2
Щербетинъ	237 93 3/4	3460 45 1/2	2265 58 1/2	2182 24
Брасецстанъ	4762 63	13790 46 1/2	12869 11 1/2	11292 31
Холмъ	4463 11	9921 52 1/2	11469 15	7160 38
Грубешовъ	5593 35 1/2	6178 31	10575 96 1/2	4629 44
Дубенка	688 5 1/2	6778 23 3/4	3826 18 1/2	2457 18
Томашовъ	1181 58	2860 41	3384 59	2146 19
Итого	38819 35 1/4	163893 63 1/4	161124 85	120408 51

Съ подлиннымъ сравню: Мравится Канцелярская Копия Губернатора Губернатора.

Осталось въ кассѣ къ 1878 г.	Осталось въ ведомствѣ.	Изъ нихъ		Хранится въ Польскомъ Банкѣ.	
		подлежитъ списанію.	числится за кассовою и Польскимъ Банкомъ.	Осталось съ прежнихъ лѣтъ.	Городскихъ вкладовъ.
Р у б л и к о п ѣ й к и.					
15786 41	18414 80	1733 92 1/2	9819 44	29382 25	44409 11
2086 72	367 4	.	130 16	2500 .	.
989 31 1/4	135 33	.	135 33	3605 58 1/2	.
1474 30	.	.	.	6780 4 1/2	284 .
3340 98 1/2	417 47	75 .	.	2452 7 1/2	.
2489 84 1/2	2143 48 1/2	.	537 2	11367 71 1/4	737 .
25 92	4089 53	946 89	549 57	142 51 1/2	2167 17
83 34 1/4	1432 81	.	1220 78	6600 .	.
1576 80 1/2	5683 98	670 81	1362 47	24807 86	1864 80
4308 77	2915 48 1/2	72 24	851 20	14884 91	1008 19
5946 52 1/2	1195 70	7 95	753 88	12300 .	310 .
1369 1/2	3635 10 1/2	.	1773 87	28124 62	1080 .
1288 40	657 40	.	296 94 1/2	4062 6 1/4	256 98
40716 34	41088 13 1/2	3506 81 1/2	17430 66 1/2	147509 64 1/2	52117 25

Faint, illegible text at the top of the page, possibly a header or title.

Faint, illegible text in the upper middle section of the page.

RECORDED

Faint, illegible text in the middle section of the page, possibly a list or index.

Faint, illegible text at the bottom of the page, possibly a footer or page number.

ВѢДОМОСТЬ
О ЧИСЛѢ И РОДѢ ПРЕСТУПЛЕНІЙ,
ПО ЛЮБЛИНСКОЙ ГУБЕРНИИ
за 1877 годъ.

Родъ преступлений:	Число преступлений:	Въ то мѣ с я хъ											
		Число осужденныхъ:		Дворянъ потомственныхъ:		Дворянъ личныхъ:		Почетныхъ гражданъ и купцовъ:		Мѣщанъ:		Брестскихъ:	
		мужичъ.	женщинъ.	мужичъ.	женщинъ.	мужичъ.	женщинъ.	мужичъ.	женщинъ.	мужичъ.	женщинъ.	мужичъ.	женщинъ.
Преступления противъ веры и по нарушенію ограждающихъ оную постановленій	11	2								1			
Преступления Государственныхъ													
Преступления и проступки противъ порядка управленія	356	28	4			3	2			6	1	15	1
Преступления и проступки по службѣ Государственной и общественной	48	7								1		2	
Преступления и проступки противъ постановленій о повинностяхъ Государственныхъ и Земскихъ	28												
Преступления и проступки противъ имущества и доходовъ якимъ	57	46								3		40	
Преступления и проступки противъ общественного благоустройства и благочинія	34	6								1		3	
Преступления противъ жизни, здравія, свободы и чести частныхъ лицъ	294	13	5							4	1	6	4
Преступления противъ правъ семейственныхъ	2												
Преступления и проступки противъ собственности частныхъ лицъ	672	132	11							22	4	98	7
Всего по губерніи	1502	254	20			3	2			38	6	164	12

Лѣ т а:		Возрастъ преступниковъ:																	
Военнаго сословія:		Другихъ сословія:		Ниже 17 лѣтъ:		17—20		21—25		26—30		31—40		41—50		51—60		Свыше 60 лѣтъ:	
мужичъ.	женщинъ.	мужичъ.	женщинъ.	мужичъ.	женщинъ.	мужичъ.	женщинъ.	мужичъ.	женщинъ.	мужичъ.	женщинъ.	мужичъ.	женщинъ.	мужичъ.	женщинъ.	мужичъ.	женщинъ.	мужичъ.	женщинъ.
		1		1						1									
											1	2	10		5	2	8	2	2
										1				3		2		1	
		1	2	1	2	6	17	13	4	2	2	1							1
			2	1			1	1	2			1							
		3			1	3	4	2	1	5		2							
		10	2	10	19	2	9	30	2	33	4	25	1	3	2	3			
		22	7	13	23	2	23	4	60	3	61	6	42	3	8	2	4		

Со подлиннымъ Сурдо: Правитель Кеммерландскаго Губернатора Кабиле.

ВѢДОМОСТЬ

О числѣ арестантовъ, по Люблинской губерніи за 1877 годъ.

НАЗВАНІЕ МѢСТЪ ЗАКЛЮЧЕНІЯ.	Оставалось къ 1 Января 1877 года.	Поступило.	Выбыло.	Осталось къ 1 Января 1878 года.
Въ Люблинской тюрьмѣ	272	787	732	327
— Яновской	112	576	554	134
— Ивангородской арестантской ротѣ гражданского вѣдомства	472	75	135	412
— Подслѣдственныхъ арестахъ	31	794	802	23
— Полицейскихъ арестантскихъ при городскихъ ма- гистратахъ	12	1719	1725	6
— Арестантскихъ при Гминныхъ управленіяхъ	14	2234	2222	26
Всего по губерніи	913	6185	6170	928

*Съ подлиннымъ выдано:
Старшимъ Канцеляріи Люблинскаго Губернатора Гайв.*



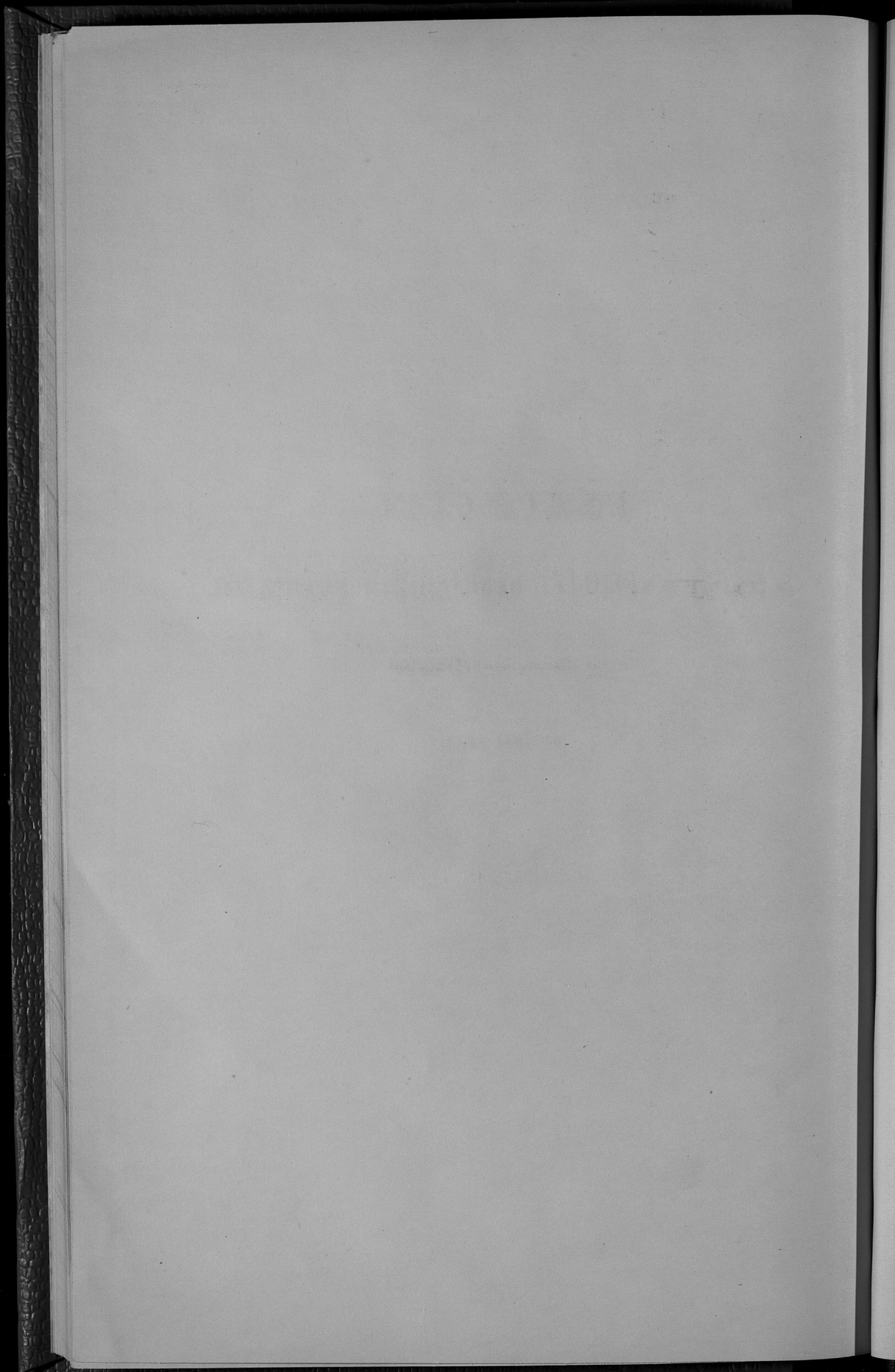

ВЪДОМОСТЬ

О ЧИСЛѢ УЧЕБНЫХЪ ЗАВЕДЕНІЙ И УЧАЩИХСЯ,

ПО ЛЮБЛИНСКОЙ ГУБЕРНИИ

за 1877 годъ.

ВѢДОМОСТЬ

О состояніи больницъ и другихъ благотворительныхъ заведе-
ній, подвѣдомственныхъ Губернскому Совѣту Общественнаго
Призрѣнія, за 1877 годъ.

ОГЛАВЛЕНІЕ ВѢДОМОСТЯМЪ

КО ВСЕПОДДАННѢЙШЕМУ ОТЧЕТУ ЛЮБЛИНСКАГО ГУБЕРНАТОРА.

за 1877 годъ.

- № 1. О посѣвѣ и урожаѣ хлѣба.
- 2. О фабрикахъ и заводахъ.
- 3. О движеніи населенія.
- 4. О поступленіи сборовъ лит. *а.* и *б.*, съ приложеніемъ о состояніи городскихъ суммъ, капиталовъ и недоимокъ.
- 5. О числѣ и родѣ преступленій, съ приложеніемъ о количествѣ арестантовъ.
- 6. О пожарахъ,
- 7. О насильственныхъ и случайныхъ смертяхъ.
- 8. О числѣ учебныхъ заведеній и учащихся.
- О состояніи больницъ и богоугодныхъ заведеній.
- 

ОПИСАНИЕ РАБОТ

ПО ИСПЫТАНИЮ СЪЕДИНЕННЫХ ШТАТОВ

1877 ГОДА

1. Описание работ по испытанию соединенных штатов

2. Описание работ по испытанию соединенных штатов

3. Описание работ по испытанию соединенных штатов

4. Описание работ по испытанию соединенных штатов

5. Описание работ по испытанию соединенных штатов

6. Описание работ по испытанию соединенных штатов

7. Описание работ по испытанию соединенных штатов

8. Описание работ по испытанию соединенных штатов

9. Описание работ по испытанию соединенных штатов

скимъ дѣламъ была направлена къ тому, чтобы какъ число устраиваемыхъ для крестьянъ ссудосберегательныхъ кассъ, такъ и количество поступающихъ въ оныя суммъ постоянно увеличивалось. По этому кассы эти къ 1 Января 1878 года пришли въ слѣдующее положеніе: на 143 гмины въ губерніи открыто уже 123 кассы, основной капиталъ которыхъ составлялъ 77,777 руб. 31 коп., пожертвованій въ пользу кассъ было 7,021 р. 41 коп., существующихъ вкладовъ процентныхъ и безпроцентныхъ состояло 99,929 руб. 25 коп. и наконецъ чистой за всѣми расходами прибыли по оборотамъ получено 57,822 руб. 73 коп., общая же сумма оборотнаго капитала составляла 232,017 руб. При сравненіи приведенныхъ цифръ съ цифрами отчета за 1876 годъ оказывается, что въ 1877 году учреждено вновь 4 кассы безъ пособія Правительства и 2 кассы на капиталъ Правительства, изъятый изъ существующихъ кассъ и что вообще въ оборотахъ капиталовъ нѣтъ застоя и таковыя постепенно и значительно возрастаютъ какъ отъ процентныхъ приращеній, такъ и отъ увеличивающагося количества вкладовъ. Уплаты по ссудамъ производятся довольно исправно и необходимости въ продажѣ имущества за долги не представлялось, равно какъ не было и денежныхъ растратъ по кассамъ.

Подлинный подписанъ: Губернаторъ Генералъ-Ма
іоръ Мишинъ.

Върно: Стравителъ Канцеляріи С. Г. Мишинъ.

