

I

5111
1875

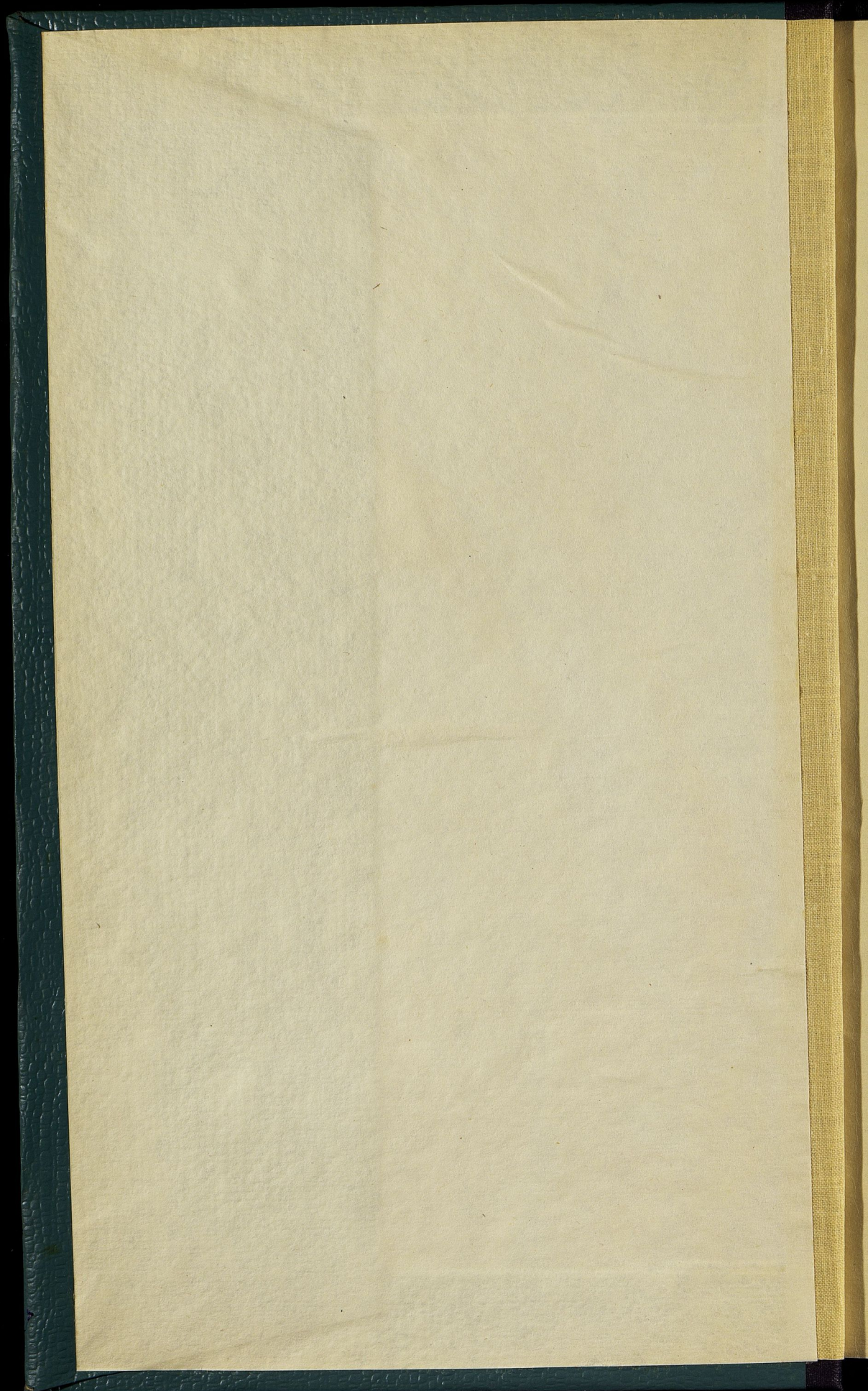

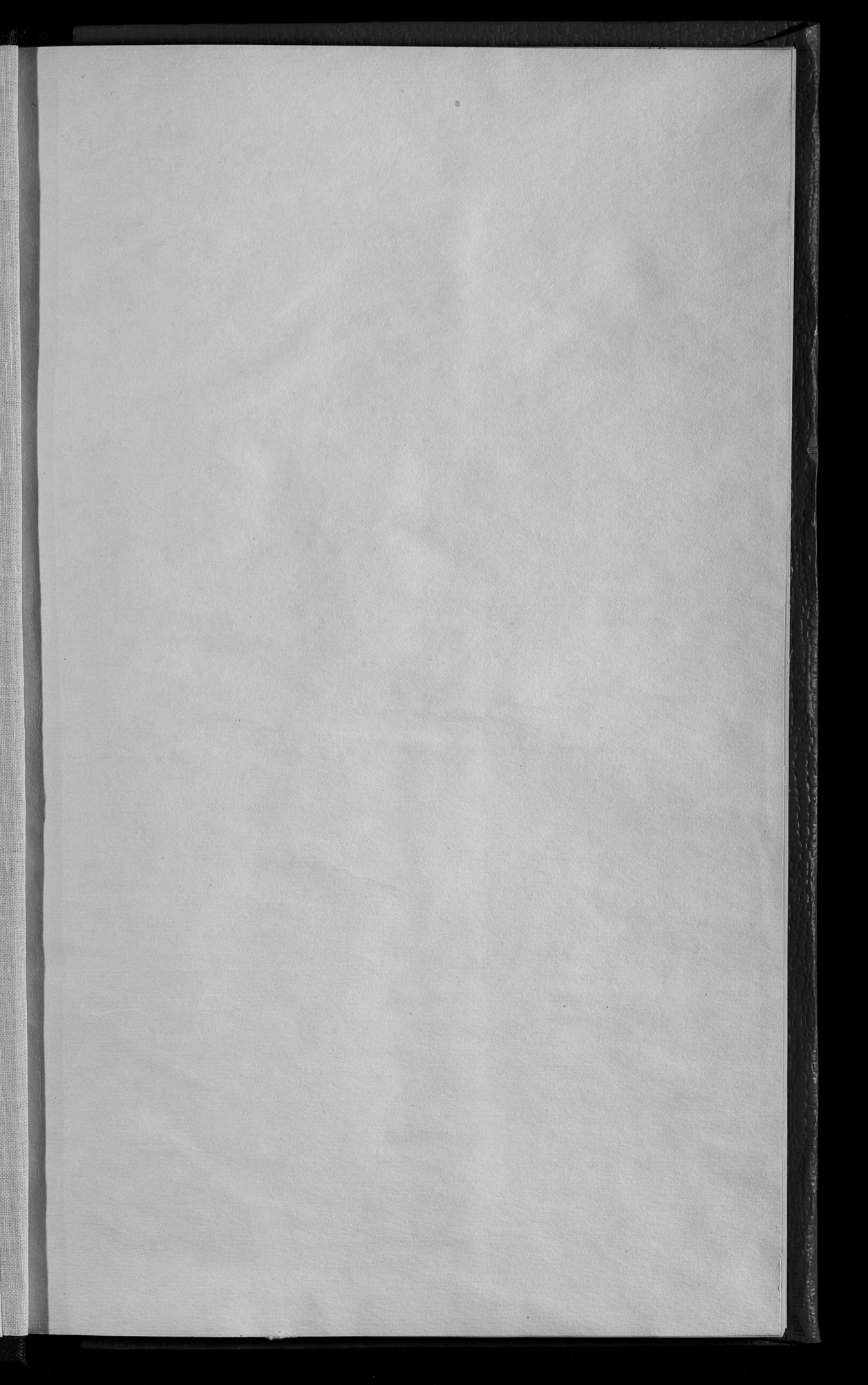

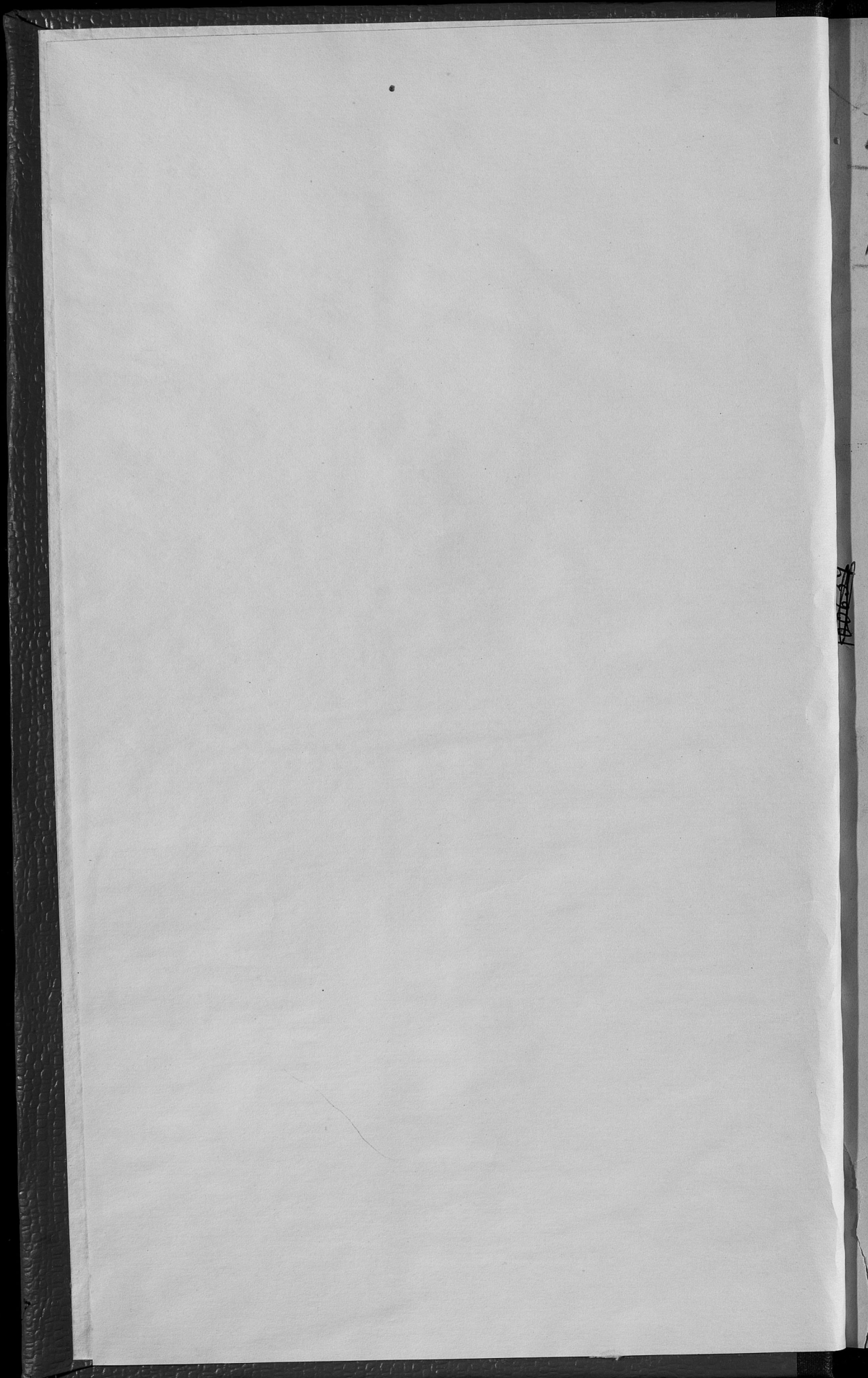

Konia.

$\frac{1}{5111}$

2149a

X-1

ОБЗОРЪ

ЛЮБЛИНСКОЙ ГУБЕРНИИ

за 1875 годъ.

(ПРИЛОЖЕНИЕ КО ВСЕПОДДАННЬИШЕМУ ОТЧЕТУ ЛЮБЛИНСКАГО ГУБЕРНАТОРА)

(и № 6, 7)



Библиотека Центрального
 Статистического Управления
 мес. _____ дня 1924 г.
 Инв. № 4065
 Шифр. № _____

188

26 1938

Госуд. публичная
историческая
Библиотека РСФСР
№ 34316-1981г.

2
511

ОГЛАВЛЕНІЕ СТАТЕЙ ПРИЛОЖЕНІЯ

КО ВСЕПОДДАННЪЙШЕМУ ОТЧЕТУ

ЛЮБЛИНСКАГО ГУБЕРНАТОРА

ЗА 1875 ГОДЪ.

ОБЗОРЪ СОСТОЯНІЯ ЛЮБЛИНСКОЙ ГУБЕРНІИ.

Естественныя и производительныя силы губерніи и экономическая дѣятельность ея населенія.

	Стр.
а., Земледѣліе	1.
б., Обеспеченіе народнаго продовольствія	9.
в., Промыслы городскаго и сельскаго населенія	10.
г., Промышленность заводская и фабричная	11.
д., Торговля	14.
е., Движеніе населенія	15.
В. Подати и повинности.	
а., Окладные сборы	18.
б., Государственные и губернскіе земскіе сборы	21.
в., Городскіе доходы и расходы	30.
е., Акцизные сборы	32.
ж., Отправленіе натуральныхъ повинностей	34.
Г. Общественное благоустройство и благочиніе.	
а., Казенныя и общественныя зданія	41.
б., Дороги, мосты и перевозки	45.
в., Почты	48.
г., Народная нравственность	49.
е., Арестанты, тюремные замки, этапы, рабочіе и смирительные дома, арестантскія роты гражданскаго вѣдомства	51.
ж., Пожары	52.
з., Различныя проишествія и народныя бѣдствія	54.
Д. Народное здравіе и общественное призрѣніе.	
а., Врачи	—
б., Больницы и дома умалишенныхъ	57.
в., Эпидеміи и эпизоотіи	59.
г., Насильственные смерти	60.
д., Богадѣльни и пріюты	61.
Е. Народное просвѣщеніе.	
а., Учебныя заведенія	63.
б., Народное образованіе	66.
в., Ученыя общества, музеи, бібліотеки и проч.	67.
Ж. Положеніе крестьянскаго дѣла.	
а., Гминныя управленія	68.
б., Дѣятельность Коммисаровъ и Губернскаго по крестьянскимъ дѣламъ Присутствія	69.

СВЯТЫЙ СЛАВНЫЙ ПРАВОСЛАВНЫЙ ЦЕРКОВЬ

СВЯТЫЙ СЛАВНЫЙ ПРАВОСЛАВНЫЙ ЦЕРКОВЬ

СВЯТЫЙ СЛАВНЫЙ ПРАВОСЛАВНЫЙ ЦЕРКОВЬ

СВЯТЫЙ СЛАВНЫЙ ПРАВОСЛАВНЫЙ ЦЕРКОВЬ

СВЯТЫЙ СЛАВНЫЙ ПРАВОСЛАВНЫЙ ЦЕРКОВЬ

СВЯТЫЙ СЛАВНЫЙ ПРАВОСЛАВНЫЙ ЦЕРКОВЬ

СВЯТЫЙ СЛАВНЫЙ ПРАВОСЛАВНЫЙ ЦЕРКОВЬ

СВЯТЫЙ СЛАВНЫЙ ПРАВОСЛАВНЫЙ ЦЕРКОВЬ

СВЯТЫЙ СЛАВНЫЙ ПРАВОСЛАВНЫЙ ЦЕРКОВЬ

СВЯТЫЙ СЛАВНЫЙ ПРАВОСЛАВНЫЙ ЦЕРКОВЬ

СВЯТЫЙ СЛАВНЫЙ ПРАВОСЛАВНЫЙ ЦЕРКОВЬ

СВЯТЫЙ СЛАВНЫЙ ПРАВОСЛАВНЫЙ ЦЕРКОВЬ

СВЯТЫЙ СЛАВНЫЙ ПРАВОСЛАВНЫЙ ЦЕРКОВЬ

ОБЗОРЪ

ЛЮБЛИНСКОЙ ГУБЕРНІИ

за 1875 годъ.

(ПРИЛОЖЕНІЕ КО ВСЕПОДАННѢЙШЕМУ ОТЧЕТУ ЛЮБЛИНСКАГО ГУБЕРНАТОРА).

I. Естественныя и производительныя силы губерніи и экономическая дѣятельность ея населенія.

а., Земледѣліе.

Въ Люблинской губерніи, по преимуществу земледѣльческой, главное занятіе жителей составляетъ хлѣбопашество, поддерживаемое плодородіемъ почвы, которая въ Грубешовскомъ, сѣверо-восточной части Холмскаго и отчасти въ Красновосточномъ уѣздахъ черноземная, въ Замостекѣ состоитъ изъ рухляка (мергель), въ остальныхъ же уѣздахъ преобладаетъ глинистая почва и мѣстами известковаго свойства. Къ менѣе плодороднымъ мѣстностямъ губерніи, по песчаной и глинисто-болотистой почвѣ, принадлежитъ южная полоса Яновскаго, Бѣлгорайскаго и отчасти Томашовскаго, а также сѣверная часть Любартовскаго уѣздовъ, въ которыхъ разводеніе пшеницы, какъ главнаго мѣстнаго продукта, сопряжено съ большими издержками на удобреніе земли.

Система земледѣлія въ крупныхъ имѣніяхъ плодотворная; по меньшимъ имѣніямъ и у мѣщанъ-хлѣбопашцевъ трехпольная, у крестьянъ трехпольная и мѣстами двухпольная.

Въ сельскомъ хозяйствѣ въ минувшемъ году не произошло существенныхъ переменъ. Владѣльцы и арендаторы крупныхъ имѣній продолжали заботиться о болѣе тщательной обработкѣ полей, при содѣйствіи земледѣльческихъ орудій и машинъ, коими съ году на годъ все болѣе и болѣе обзаводятся, а также о возможно большемъ разводеніи кормовыхъ травъ: клевера, люцерны, тимовою травой и другихъ, способствующихъ прокормленію

рабочаго скота, составляющаго главное подспорье земледѣлія. По хлѣбопашеству крестьянъ замѣтно стремленіе къ лучшему, обнаруживающееся тѣмъ, что болѣе зажиточные изъ нихъ въ Грубешовскомъ, Замостскомъ, Красноставскомъ и Ново-Александрійскомъ уѣздахъ приобрѣтаютъ улучшенные желѣзные плуги и другія меньшей стоимости земледѣльческія орудія. Главныя недостатки хлѣбопашества крестьянъ состоятъ въ томъ, что при несовершенствѣ употребляемыхъ ими земледѣльческихъ орудій, поля плохо ими обрабатываются, недостаточно удобряются, неравномѣрно обѣмняются зерномъ, ненадлежаще очищеннымъ и рѣдко перемѣняемымъ. По этимъ причинамъ, урожай на крестьянскихъ поляхъ оказывается сравнительно меньшимъ тѣмъ на помѣщичьихъ земляхъ, но тѣмъ не менѣе вполне обеспечиваетъ благосостояніе сельскаго населенія, которое постепенно вызвышается, что можно заключить по обстановкѣ домашняго быта ихъ, исправному взносу казенныхъ податей и сборовъ, частому приобрѣтенію покушкою, на наличныя деньги, участковъ помѣщичьей земли и увеличенію размѣровъ своего хлѣбопашества арендою мелкихъ фольварочныхъ участковъ, нанимаемыхъ у тѣхъ помѣщиковъ, которые не въ силахъ таковыя обрабатывать.

Какъ на помѣщичьихъ, такъ и на земляхъ другихъ владѣльцевъ, разводятся: рожь, пшеница, яровые хлѣба и картофель.

Къ обѣмненію полей употребляется пшеница обыкновенная „сандомірка“, признаваемая лучшею по величинѣ зерна, чистотѣ и тяжеловѣсности, а также пшеница грубешовская, костромская, англійская, американская и банатка. Рожь сѣютъ обыкновенную, называемую „кржица“, а въ Красноставскомъ уѣздѣ рожь баварскую и американскую. Въ нѣкоторыхъ крупныхъ имѣніяхъ Холмскаго уѣзда употребляется для посѣва ржи зерно, называемое „пробштейнъ“, дающее ростъ стебля болѣе 3 аршинъ и колосья толще и длиннѣе обыкновенныхъ въ полтора дюйма.

По случаю открытія сахарнаго завода въ маіоратномъ имѣніи Закржувекъ, Яновскаго уѣзда, разведеніе свекловицы, кромѣ Томашовскаго и Грубешовскаго уѣздовъ, распространилось въ 1875 г. на имѣнія Яновскаго и Люблинскаго уѣздовъ, расположенныя по близости къ этому заводу; но по недостаточной опытности въ этой части губерніи въ обработкѣ земли подъ свекловицу и уходѣ за ней, были сдѣланы многія агрономическія ошибки, кото-

рня вмѣстѣ съ ранними морозами, воспрепятствовали своевременному сбору свекловицы, что имѣло значительное вліяніе на уменьшеніе ожидавшихся земледѣльцами выгодъ. Съ десятины, засеянной свекловицею, собрано среднимъ числомъ около 89 четвертей; продавалась она по 90 коп. за четверть въ 8 пудовъ вѣсу. Опытъ разведенія табаку въ Любартовскомъ уѣздѣ въ отчетномъ году не удался, отчасти влѣдствіе низкихъ цѣнъ, которыя за отсутствіемъ конкуренціи предлагали Люблинскіе фабриканты — евреи, а также влѣдствіе конфискаціи табаку, по случаю разведенія онаго, вопреки правилъ, вмѣстѣ съ огородными овощами.

Другія отрасли земледѣлія: садоводство, лѣсоводство не представляютъ никакихъ существенныхъ перемѣнъ въ 1875 году, производящееся же съ сельско-хозяйственною цѣлью винокуреніе едва покрываетъ расходы по производству.

По скотоводству, составляющему одинъ изъ главнѣйшихъ двигателей сельскаго хозяйства, улучшеній въ отчетномъ году не было, напротивъ по случаю недостатка корма, многіе земледѣльцы должны были уменьшить количество скота, что невыгодно отразится на удобреніи полей.

Рогатаго скота въ отчетномъ году содержалось въ губерніи:

по городамъ	11959	головъ.
по селеніямъ:		
у крестьянъ	253374	„
у помѣщиковъ ,	71310	„
всего въ губерніи	336643	головы.
въ томъ числѣ:		
волонъ	38074	
коровъ	192402,	

остальное же число составляетъ яловый скотъ и телята.

Изъ выше означеннаго числа волонъ, къ концу года оставалось 35541.

Рогатаго скота вообще болѣе всего содержится въ Холмскомъ и Люблинскомъ уѣздахъ, по 40 тыс. головъ, и всего менѣе въ Томашовскомъ и Замостскомъ уѣздахъ, не свыше 23 тыс. въ каждомъ.

Количество содержимыхъ въ губерніи лошадей исчисляется въ 120066 головъ, въ томъ числѣ: по городамъ 3018 и по уѣздамъ 117048 и какъ рабочихъ волонъ имѣется въ губерніи 35541, то изъ этого видно, что введеніе земледѣльческихъ ма-

шинъ и орудій, требующихъ кромѣ значительной силы, нѣкоторой скорости и поворотливости въ движеніи, даетъ въ сельскомъ хозяйствѣ преимущество лошадямъ предъ волами. Лошадей болѣе другихъ находится въ Грубешовскомъ уѣздѣ—20 тыс. и самое меньшее количество въ Яновскомъ—8 тыс.; общее же число ихъ въ сравненіи съ 1874 годомъ уменьшилось на 1740 головъ.

Нѣкоторыми помѣщиками содержатся конскіе заводы изъ лошадей англійской, нормандской и арабской породъ. Лучшіе изъ нихъ принадлежатъ въ Любартовскомъ уѣздѣ—помѣщикамъ Грабовскому и Залевскому, въ Холмскомъ—Графу Полетилло, въ Томашовскомъ и Грубешовскомъ—Макомаскому, въ Ново-Александрійскомъ—Кленевскому и въ Люблинскомъ—Бобровскому. Въ видахъ поощренія улучшенія породы крестьянскихъ лошадей, по распоряженію Главнаго Управленія Государственнаго Коннозаводства, устраиваются ежегодно, въ Августѣ мѣсяцѣ Управляющимъ Яновскимъ казеннымъ конскимъ заводомъ въ Сѣдлецкой губерніи, выставки сельско-рабочихъ крестьянскихъ лошадей, съ испытаніемъ ихъ въ возкѣ тяжестей, въ гор. Ленчиѣ, Любартовскаго уѣзда, но какъ мѣстной администраціи не предоставлено право участія въ устройствѣ этихъ выставокъ и не сообщаются свѣдѣнія о результатѣ ихъ, то за симъ невозможно заключить, вліяютъ ли онѣ и въ какой мѣрѣ на улучшеніе породы крестьянскихъ лошадей. По видимому же онѣ остаются пока безуспѣшными въ этомъ отношеніи, такъ какъ крестьяне частію по превратному толкованію цѣли этихъ выставокъ, частію по непониманію назначенія ихъ, уклоняются отъ участія въ нихъ, не смотря на то, что во многихъ мѣстностяхъ находятся хорошія рабочія лошади. Посему, только нѣкоторые жители прилежащихъ къ Ленчиѣ деревень являются экспонентами на этихъ выставкахъ и получаютъ денежныя награды, большая же часть сельскаго населенія остается безучастною и даже не знаетъ о существованіи ихъ.

Въ виду важнаго значенія этихъ выставокъ для экономического быта населенія, губернское начальство обратило вниманіе на этотъ предметъ, и въ настоящее время вырабатывается проектъ возможно лучшаго устройства этой части, который въ текущемъ году предполагается представить по принадлежности на разсмотрѣніе.

Овцеводство въ губерніи находится на значительной степени развитія. Владѣльцы и арендаторы крупныхъ имѣній раз-

вредить тонкорунныхъ овецъ и сбываютъ съ нихъ шерсть въ Варшаву и за границу. Крестьяне содержатъ простыхъ овецъ и шерсть продаютъ на мѣстные мелкіе заводы, производящіе крестьянское сукно. По случаю общаго застоя въ торговомъ движеніи, цѣна шерсти въ 1875 г. въ сравненіи съ 1874 годомъ понизилась; за пудъ тонкорунной шерсти платили 20 руб. и за пудъ простой—10 руб. Отъ продажи шерсти въ отчетномъ году выручено: въ Люблинскомъ уѣздѣ около 78,000 р., въ Грубешовскомъ 60,000 р., въ Замостескомъ 45,000 р., въ Красноставскомъ 40,120 р., въ Холмскомъ 30,000 р. и въ Ново-Александрійскомъ 25,300 руб.

Но не смотря на плодородіе почвы и указанная выше производительная сила губерніи, отчетный годъ нельзя признать благоприятствовавшимъ земледѣлію. Зима сопровождалась рѣдкимъ постоянствомъ и продолжалась до конца Марта; Апрель мѣсяць, по поводу необыкновенно низкой температуры и большею частію сѣверо-западныхъ вѣтровъ, скорѣе былъ зимнимъ чѣмъ весеннимъ мѣсяцемъ; въ іюнь держалась засуха, за тѣмъ наступили дожди, пенастье продолжалось во время жатвы, а въ октябрѣ мѣсяцѣ уже наступили морозы. Велѣдствіе этихъ атмосферическихъ явленій, посѣвы и травы были задержаны въ ростѣ, а яровые посѣвы произведены позже обыкновеннаго; по случаю іюньской засухи эти хлѣба частію преждевременно выколосились; дожди въ іюль мѣсяцѣ хотя нѣсколько и поправили ихъ, но продолжительностію своею мѣшали уборкѣ озимаго хлѣба, причемъ рожь и пшеница, оставшіяся на корнѣ, мѣстами проросли, сложенные же въ скирды проявили и подверглись порчѣ. По этимъ причинамъ результаты уборки хлѣба въ 1875 году не могли быть благоприятными.

Изъ приложенной подъ № 1 вѣдомости видно, что было посеяно четвертей:

	Озимой пшени- цы	Ржи.	Яровой пшени- цы.	Овса.	Ячме- ня.	Гре- чихи.	Осталь- ныхъ хлѣ- бовъ.	Карто- феля.
въ 1874 году . .	81372	191770	2631	155501	86756	51109	38136	220857
въ 1875 году . .	77012	188982	3038	127952	73746	41761	27911	239902
Загѣмъ въ отчет- номъ году								
менѣе . .	4360	2788	„	27549	13010	9348	10225	„
болѣе . .	„	„	407	„	„	„	„	19045

Разница въ количествѣ посѣва объясняется атмосферическими вліяніями, помѣшавшими производству посѣва озимаго хлѣба осенью 1874 года и яроваго хлѣба весною 1875 г., равно оказавшимся по Томашовскому уѣзду недостаткомъ въ зернѣ яроваго хлѣба, замѣненнаго картофелемъ.

Изъ сравненія количества собраннаго хлѣба въ упомянутыхъ годахъ оказывается, что снято четвертей:

	Озимой пшеницы.	Ржи.	Яровой пшеницы.	Овса.	Ячменя.	Гречи.	Остальныхъ хлѣбовъ.	Картофеля.
въ 1874 году . . .	395175	821159	8495	565149	280395	122505	126856	1302970
въ 1875 году . . .	341033	787348	10161	427085	217582	181525	94257	1400119
Затѣмъ въ отчетномъ году менѣе . . .	54142	33811	„	37064	62813	„	32599	„
болѣе . . .	„	„	1276	„	„	59020	„	97219

и что урожай отчетнаго года ниже 1874 года, по неполному объѣмененію полей и выше изложеннымъ вліяніямъ, неблагоприятно дѣйствовавшимъ на произрастаніе и уборку хлѣбовъ; удовлетворительный же урожай гречи послѣдовалъ потому, что бывшіе въ іюль дожди обезпечили ее отъ поврежденія жарою и во время ея уборки стояла хорошая погода.

По соображеніи количества посѣяннаго хлѣба со снятымъ, средній урожай 1874 года по каждому роду хлѣба, каждому уѣзду отдѣльно и въ сложности по цѣлой губерніи, представляется въ слѣдующемъ видѣ:

Уѣзды:	Озимой пшеницы.	Ржи.	Яровой пшеницы.	Овса.	Ячменя.	Гречи.	Остальныхъ хлѣбовъ.	Картофеля.
Люблинскій . . .	4 ³ / ₄	4	4	3 ¹ / ₂	3	4 ¹ / ₃	2 ³ / ₄	5 ¹ / ₂
Любартовскій . . .	5	5	4 ¹ / ₂	4	3 ³ / ₈	5 ¹ / ₂	4	6 ¹ / ₂
Ново Александрійск . . .	4 ¹ / ₂	2 ³ / ₄	3	5	4	3	3 ² / ₃	6
Яновскій	3 ² / ₃	4 ¹ / ₅	4 ¹ / ₃	2 ¹ / ₄	2 ¹ / ₂	5	4	5 ¹ / ₃
Бѣлгорайскій . . .	4	4	3 ¹ / ₂	2 ¹ / ₂	3	4 ¹ / ₅	3 ¹ / ₂	5
Замосцскій	4	4	3	3	3	3	3	7
Красноставскій . . .	4 ³ / ₄	4 ¹ / ₂	3	3 ² / ₃	3	5 ² / ₃	6	7
Холмскій	3	4 ¹ / ₂	4 ¹ / ₂	3 ¹ / ₅	2 ³ / ₅	4	5 ¹ / ₂	5 ³ / ₄
Грубешовскій . . .	5 ¹ / ₂	4 ¹ / ₃	4 ¹ / ₂	4 ¹ / ₃	3 ³ / ₅	5	5	8
Томашовскій	4 ¹ / ₂	4 ¹ / ₂	2	2	2	2	2	5
По цѣлой губерніи средній урожай:								
въ 1875 году . . .	4 ¹ / ₂	4	3 ¹ / ₃	3 ¹ / ₃	3	4 ¹ / ₂	3 ¹ / ₃	6 ¹ / ₁₀
въ 1874 году . . .	4 ¹ / ₃	4 ¹ / ₄	3 ¹ / ₄	3 ¹ / ₂	3 ¹ / ₄	2 ¹ / ₂	3 ¹ / ₃	6

затѣмъ по прошлагодней жатвѣ дали болѣе прибыли: картофель, озимые хлѣба и гречиха, въ сравненіи же съ результатами урожая 1874 г., прибыль эта оказывается меньшею за исключеніемъ гречихи, давшей двойной процентъ, равно яровой пшеницы и картофеля, сборъ коихъ нѣсколько лучше 1874 года.

По различнымъ хозяйствамъ средній урожай отчетнаго года изображенъ въ ниже слѣдующей таблицѣ, именно:

Названіе земель.	Озимая пшеница	Рожь.	Яровая пшеница	Овесъ.	Ячмень.	Гречиха	Остальные яровые хлѣба.	Картофель.	Вообще.
Казенныя и институтск.	4	2 ¹ / ₂	2 ¹ / ₃	3 ² / ₃	3 ³ / ₈	4 ¹ / ₃	4	7	3 ¹ / ₈
Маіоратныя	5	5	3 ¹ / ₄	4 ¹ / ₂	4	5 ¹ / ₃	5 ¹ / ₃	6 ¹ / ₂	4 ³ / ₄
Помѣщичьи	4 ¹ / ₂	4	4 ¹ / ₂	3 ¹ / ₂	3	5	4	6	4 ¹ / ₄
Крестыянскія	4 ¹ / ₂	4	3	2 ² / ₃	3	4	3	5 ¹ / ₃	3 ³ / ₄
Мѣщанскія	4	5	3	4	2 ¹ / ₂	3 ² / ₃	3	7	4

такимъ образомъ видно, что болѣе процента отъ жатвы получено въ маіоратныхъ имѣніяхъ, а также на помѣщичьихъ и мѣщанскихъ земляхъ и что самая низшая прибыль выручается съ крестьянскихъ земель, по причинѣ неудовлетворительной обработки, о которой сказано выше.

Луга въ отчетномъ году доставили сѣна 7,559,689 пудовъ, болѣе 1874 года на 342,799 пудовъ; но какъ годичная потребность сѣна псчисляется въ 8 милліоновъ пудовъ и, по плохому урожаю, ощущался недостатокъ въ соломѣ, служившей въ зимнее время кормомъ рогатому скоту, то по недостатку сѣна, болѣе зажиточные хозяева кормили скотъ и даже лошадей свекловицею и картофелемъ, съ примѣсью сѣчки и отрубей, бѣднѣйшіе же продавали скотъ, оставляя его лишь столько, сколько оказалось возможнымъ прокормить до весны, вслѣдствіе чего скотъ подешевѣлъ до того, что коровы, стоившія прежде по 30 рублей, продавались по 15 рублей, а цѣна рабочимъ воламъ съ 45 и 60 рублей упала на 25 и 35 рублей.

Рабочихъ, прибывающихъ ежегодно, для полевыхъ работъ, изъ Австрійской Имперіи и изъ другихъ губерній, въ отчетномъ году было менѣе, однакожъ недостатка въ рабочихъ силахъ не было ощущаемо, по случаю постоянно увеличивающейся замѣны рукъ жатвенными и другими машинами, дѣйствующими

съ полнымъ успѣхомъ. Плата рабочимъ въ минувшемъ году была слѣдующая:

Во время обработки полей наниматели платили, безъ продовольствія рабочихъ: работнику съ лошадыю поденно отъ 1 р. до 1 р. 50 к., работнику пѣшему отъ 20 до 60 к., работницѣ отъ 15 до 50 коп.

Во время уборки хлѣба: работнику съ лошадыю отъ 70 коп. до 1 руб. 80 к., работнику пѣшему отъ 30 до 65 к., работницѣ отъ 25 до 50 коп.

Годовому работнику платили отъ 75 до 100 руб., а работницѣ отъ 45 до 60 руб.

Вообще рабочая плата въ отчетномъ году, по сравненію съ предшествовавшимъ, нѣсколько уменьшилась; по наемъ рабочихъ обошелся въ сложности дороже, по случаю ненастья, сопровождавшаго уборку хлѣбовъ и приостанавливавшаго оную.

Цѣнность земли въ 1875 году возвысилась въ особенности на мелкіе участки, охотно приобретаемые крестьянами у помещиковъ.

За десятину пахатной земли платили, сообразно качеству ея, отъ 50 до 80 руб. и луговой по 120 руб.

Не смотря на неудовлетворительный урожай, цѣны на хлѣбъ, упавшія послѣ жатвы 1874 года, въ теченіе отчетнаго года не только не возвысились, а напротивъ по случаю уменьшенія до крайности спроса на заграничныхъ рынкахъ, понизились, какъ видно изъ слѣдующей таблицы:

		Средняя цѣна			
		въ 1874 г.		въ 1875 г.	
		рубли и копейки.			
четверть	пшеницы	10	94	8	67
	ржи	7	37	5	84
	ячменя	6	53	5	78
	гречихи	8	17	6	90
	гороха	8	34	8	10
	картофеля	2	67	1	86
	Цѣна на овесъ поднялась	4	78	4	90

Цѣна на сѣно въ сравненіи съ 1874 годомъ увеличилась съ 30 к. до 52 к. и на солому съ 20 к. до 29 к. за пудъ.

Уменьшеніе заграничнаго спроса на зерно вызвано затруднительностью доставки его въ Данцигъ, по мелководію рѣки Вислы и тамошніе купцы предпочитаютъ покупать хлѣбъ въ другихъ, хотя и болѣе отдаленныхъ мѣстностяхъ, но въ коихъ исправность поставки хлѣба обезпечена удобными сухопутными и водяными путями сообщенія. Съ открытіемъ начатой постройки въ 1875 году Привислинской желѣзной дороги, сообщеніе будетъ облегчено и сырымъ произведеніямъ Люблинской губерніи представится лучший сбытъ, чѣмъ прекратится нынѣшній застой въ торговлѣ, невыгодно отражающійся на экономическомъ быту.

**б., Обезпеченіе
народнаго про-
довольствія.**

Согласно показаннымъ въ предыдущей статьѣ результатамъ жатвы, въ отчетномъ году собрано:

озимаго хлѣба	1,128,381
яроваго	930,610
картофеля	1,400,119 четвертей.

Сображая это количество хлѣба и картофеля съ мѣстными потребностями, оказывается, что для удовлетворенія оныхъ необходимо:

1. на обезпеченіе полей по примѣру прежнихъ лѣтъ:

озимаго хлѣба	286,450
яроваго	312,755
картофеля	223,990 четвертей;

2. на продовольствіе 786,044 жителей губерніи:

озимаго	405,303
яроваго	635,318
картофеля	601,815 четвертей;

а всего на выше означенныя надобности:

озимаго хлѣба	691,753
яроваго	948,073
картофеля	825,815 че-

твертей и что затѣмъ имѣется излишекъ озимаго хлѣба въ 436628 четвертей, картофеля въ 574 304 четверти и недостаетъ яроваго хлѣба 17,462 четверти; однако недостатокъ въ этомъ хлѣбѣ, въ виду значительнаго избытка озими и картофеля, представляется малозначущимъ и не вызываетъ ни малѣйшихъ опасеній на счетъ обезпеченія продовольствія населенія впродъ до новой жатвы.

в., Промыслы городскаго и сельскаго населенія.

Ручной трудъ и мелкая промышленность, хотя не чужды сельскому и городскому населенію губерніи, но не составляютъ специального, исключительнаго занятія. Для мелкихъ производствъ употребляется время свободное отъ земледѣльческихъ работъ, а самыя издѣлія имѣютъ сбытъ большею частію только на мѣстѣ. Всѣ предметы, необходимыя въ домашнемъ житейскомъ быту крестьянъ, выдѣлываются ими же самими, помощію самыхъ простыхъ орудій. Усовершенствованій въ ручномъ трудѣ не видно. Между крестьянами всего болѣе распространена выдѣлка на ручныхъ деревянныхъ станкахъ коноплянаго холста и простаго сукна изъ овечьей шерсти, въ особенности въ Любартовскомъ, Ново-Александрійскомъ, Грубешовскомъ, Томашовскомъ и Яновскомъ уѣздахъ. При работѣ помогаютъ дѣти, начиная съ 12 лѣтнаго возраста. Выдѣлкою этого сукна особенно отличаются города Яновъ и Красникъ, Яновскаго уѣзда, и посады Консковоля и Ополе, Ново-Александрійскаго. Въ этихъ двухъ послѣднихъ посадахъ выработано въ 1875 году сукна и веревочныхъ издѣлій на сумму 15000 руб. Городъ Любартовъ и посадъ Закликовъ извѣстны каменщицкимъ промысломъ. Закликовскіе каменщики отправляются въ лѣтнее время за заработками въ города Люблинъ и Варшаву, изъ Любартова же, въ числѣ не менѣе 200 человекъ ежегодно, идутъ преимущественно въ Люблинъ и зарабатываютъ отъ 60 до 100 р. на человѣка.

Уѣздный городъ Бѣлгорай издавна славится выдѣлкою изъ конскаго волоса на ручныхъ станкахъ ситъ и рѣшетъ и этотъ промыселъ даетъ пропитаніе почти цѣлому городскому населенію въ теченіе круглаго года. Въ работѣ принимаютъ участіе всѣ члены семейства, при помощи наемныхъ работницъ. Мужская часть населенія занимается преимущественно продажою ситъ, для чего торговцы, партіями около 800 человекъ, отправляются на 2, 3 и болѣе лѣтъ въ разные города имперіи, а нѣкоторые даже въ Придунайскія княжества, Турцію и Австрію. Хозяева берутъ съ собою своихъ сыновей, начиная съ 10-ти лѣтнаго возраста и одного наемнаго работника, или болѣе, смотря по размѣру торговли.

Съ нѣкотораго времени въ промыслѣ этомъ, составляющемъ исключительное занятіе Бѣлгораянъ — христіанъ, стали принимать участіе и евреи, которые купленный въ Имперіи волосъ раздаютъ работникамъ въ Бѣлгораѣ для выдѣлки ситъ, съ уплатою отъ штуки, а выдѣланныя сита продаютъ отъ себя отомъ торговцамъ.

Въ посадѣ Казимержѣ, Ново-Александрійскаго уѣзда, выдѣляются въ значительномъ количествѣ обручи, которыхъ въ отчетномъ году отправлено въ Варшаву и Данцигъ на сумму около 18.300 руб.

Рыбная ловля въ рѣкѣ Вислѣ составляетъ довольно важную статью дохода прибрежныхъ жителей Ново-Александрійскаго уѣзда въ свободное отъ полевыхъ работъ время. Ловятъ бѣлую рыбу, какъ-то: судака, свинку, плотву, а также угрей, щукъ и сомовъ. Ловля этой рыбы начинается въ апрѣлѣ и оканчивается въ Октябрѣ мѣсяцѣ. Осетры появляются въ рѣкѣ Вислѣ только въ Июлѣ и Июлѣ мѣсяцахъ, слѣдуя за самками изъ Балтійскаго моря. Во время лова продается фунтъ осетра отъ 5 до 7 коп., а всего въ прошломъ году выручено около 600 руб. Къ промысламъ прибрежныхъ жителей вдоль рѣкъ Вислы, Буга, Вепржа и Сана принадлежатъ заработки при сплавлѣ хлѣба и строеваго дѣса въ Варшаву и за границу. Изъ одного Бѣлградскаго уѣзда отлучается въ лѣтнее время съ плотами около 1700 человекъ. Извозничьимъ промысломъ по сухопутнымъ сообщениямъ занимаются преимущественно евреи. Постройка Привислинской желѣзной дороги не доставила заработка мѣстному населенію. Къ землянымъ работамъ при ней, употребляются рабочіе изъ губерній Имперіи, за исключеніемъ Холмскаго уѣзда, въ коемъ мѣстные жители принимаютъ участіе въ работахъ по устройству дороги.

Въ Губернскомъ городѣ Люблинѣ промышленность болѣе развита. Кромѣ промысловъ, свойственныхъ другимъ городамъ губерніи, въ Люблинѣ развито шерстяное вязанье на спицахъ, перчаточное мастерство, шитье тулуповъ, картузовъ, скорняжное дѣло, приготовленіе щетины, изготовленіе нѣкоторыхъ издѣлій изъ кожи, токарное дѣло, экипажное производство, ювелирное дѣло, выдѣлка веревокъ, шнурковъ и нитокъ, красильное производство, иконопись и выдѣлка рамъ.

Впрочемъ все выше поименованные промыслы, посадскихъ и сельскихъ жителей имѣютъ весьма малое значеніе въ экономическомъ быту губерніи.

г., Промышленность заводская и фабричная.

Недостатокъ въ капиталахъ и отсутствіе удобныхъ и дешевыхъ путей сообщенія замедляютъ развитіе въ губерніи заводской и фабричной промышленности, не смотря на существованіе естественныхъ условий, при которыхъ эта промышленность могла-бы развиваться.

Другая причина слабого развитія промышленности заключается въ плодородіи почвы, при которомъ населеніе находитъ болѣе выгоднымъ заниматься преимущественно земледѣліемъ.

Въ отчетномъ году, тѣмъ не менѣе, обнаружилось нѣкоторое движеніе по расширенію переработки на мѣстѣ сырыхъ продуктовъ, что слѣдуетъ отнести къ вліянію строящейся Привелинской желѣзной дороги, которая прорѣзываетъ губернію, облегчитъ сбытъ фабричныхъ произведеній и тѣмъ будетъ способствовать развитію этой промышленности.

По настоящее же время произведенія мѣстныхъ фабрикъ и заводовъ сбываются, за весьма малыми исключеніями, только мѣстнымъ потребителямъ.

По приложенной при семь вѣдомости № 2 о фабрикахъ и заводахъ видно, что всѣхъ заводовъ дѣйствовало въ губерніи 536, болѣе предшествовавшаго года на 14, не смотря на то, что въ теченіе 1875 года закрыто: 11 винокуренныхъ заводовъ, одна крохмальная фабрика, 5 паровыхъ лѣсопиленъ, 3 скипидарныхъ и 3 маслобойныхъ заводовъ; открыто же въ томъ году 37 новыхъ промышленныхъ заведеній, а именно: свеклосахарный заводъ въ дер. Закржувкѣ, Яновскаго уѣзда, табачная фабрика въ г. Люблинѣ, 24 водяныхъ мельницъ, устроенныхъ по новѣйшей американской системѣ, 5 пивоваренныхъ заводовъ, 3 кирпичныхъ и по одному кожевенному, медоваренному и костемольному заводу. Но изъ всѣхъ вновь открытыхъ промышленныхъ заведеній особеннаго вниманія заслуживаетъ свекло-сахарный заводъ въ Закржувкѣ, какъ по своему хорошему устройству и принятымъ на первыхъ порахъ размѣрамъ производительности, такъ и по благодѣтельному вліянію на возвышеніе въ прилегающихъ къ нему мѣстностяхъ промышленной дѣятельности, которое становится уже замѣтнымъ, не смотря на недавнее, именно въ Октябрѣ прошлаго года, открытіе сего завода.

Стоимость приготовленныхъ на фабрикахъ и заводахъ произведеній и издѣлій достигла въ отчетномъ году 4,393,740 руб., въ томъ числѣ: производительность винокуренныхъ заводовъ составляетъ 2,016,936 руб., желѣзныхъ заводовъ 412,670 руб., водяныхъ мельницъ 405,332 рублей, паровыхъ мельницъ 313,155 рублей, табачныхъ фабрикъ 202,654 руб., свеклосахарныхъ заводовъ 177,971 руб., изъ коихъ на долю вновь открытаго въ дер. Закржувкѣ завода приходится 33,011 руб.,

пивоваренныхъ заводовъ 170,058 руб., крохмальныхъ 116,500 руб., скипидарныхъ 86,080 руб., кирпичныхъ 83,723 руб., мыловаренныхъ и свѣчныхъ 79,325 руб., лѣсопиленъ 67,146 руб., земледѣльческихъ машинъ 29,502 руб., паркетныхъ половъ 28,350 руб., суконныхъ фабрикъ 20,740 руб. и фабрики гнутой мебели 20,000 рублей.

Сравнивъ общую по губерніи заводскую и фабричную дѣятельность 1875 года съ предшествовавшимъ годомъ оказывается, что въ отчетномъ году рабочихъ на фабрикахъ и заводахъ состояло 3,700 душъ, болѣе на 757 человекъ, и что производительность увеличилась на 366,967 руб., а именно: по винокуреннымъ заводамъ, при уменьшившемся количествѣ ихъ, на 166,372 руб., по желѣзнымъ заводамъ на 111,670 руб., по табачнымъ фабрикамъ на 69,134 руб., по водянымъ мельницамъ на 42,019 руб., на крохмальныхъ заводахъ въ 33,831 руб., по пивовареннымъ заводамъ на 29,881 руб., на паровыхъ лѣсопильныхъ на 29,850 руб. и на фабрикѣ паркетныхъ половъ на 13,000 руб. Эта послѣдняя фабрика доброкачествомъ своихъ издѣлій приобрѣла себѣ извѣстность и получаетъ заказы изъ-за границы, даже изъ Франціи.

Возникшая отъ увеличенія числа водяныхъ мельницъ конкуренція съ паровыми мельницами, слабое дѣйствіе на свеклосахарномъ заводѣ въ дер. Мирчѣ, Грубешовскаго уѣзда, отъ поврежденія машинныхъ снарядовъ, уменьшеніе запросовъ на кожевенныя издѣлія, равно распространяющееся повсемѣстно употребленіе нефти взамѣнъ свѣчь, невыгодно отразились на производительности сихъ заведеній, которая въ сравненіи съ 1874 годомъ уменьшилась: по паровымъ мельницамъ на 53,155 руб., на свеклосахарныхъ заводахъ на 46,399 руб., по кожевеннымъ заводамъ на 43,922 руб. и по мыловареннымъ и свѣчнымъ на 24,178 руб., но уменьшеніе это, не сопровождалось вреднымъ вліяніемъ на благосостояніе населенія губерніи.

Промышленная дѣятельность болѣе развита въ губернскомъ городѣ, въ которомъ состоитъ 18 фабричныхъ заведеній и въ уѣздахъ: Люблинскомъ—105, Ново-Александрійскомъ—86, Любартовскомъ—68 и Яновскомъ—67. Большему сравнительно развитію промышленной дѣятельности въ этихъ уѣздахъ способствуютъ пролегающія по нимъ шоссеиныя дороги и также близость судоходной рѣки Вислы, по которой фабричныя произведенія находятъ себѣ сбытъ въ большіе торговые пункты: Варшаву и Данцигъ.

д., *Торговля.*

Въ отчетномъ году по губерніи выдано свидѣтельство на право торговли и промысловъ: 1-й гильдіи 12, 2-й гильдіи 337, на мелочной торгъ 2488, на развозный 6, на разносный 21, на мѣщанскіе промыслы 1953, прикащичьихъ 1824, всего 6641, стѣ продажи коихъ въ доходъ казны поступило 64,725 р. 45 к., менѣе противъ 1874 года на 3013 руб. 65 к. Уменьшеніе сего дохода объясняется закрытіемъ многихъ питейныхъ заведеній въ Яновскомъ и Вѣлгорайскомъ уѣздахъ, по случаю распространяющейся воздержности отъ употребленія горячихъ напитковъ.

Зерновой хлѣбъ, лѣсъ, шерсть, отчасти желѣзныя издѣлія и сахаръ составляютъ главныя статьи вывозной торговли Люблинской губерніи. Крестьяне и владѣльцы мелкихъ имѣній развозятъ хлѣбъ для продажи небольшими партіями въ ближайшіе города, владѣльцы же крупныхъ имѣній сбываютъ его оптомъ, нерѣдко еще на корню, купцамъ евреямъ, которые большею частію свозятъ таковой къ рѣкѣ Вислѣ для дальнѣйшаго сплава на плотахъ изъ строеваго лѣса въ Варшаву и за границу.—Шерсть несостоятельными помѣщиками продается мѣстнымъ купцамъ, тоже евреямъ, часто до срока стрижки овецъ, зажиточные же помѣщики везутъ ее на ярмарку въ г. Варшаву, гдѣ продаютъ ее прибывающимъ туда въ Іюль мѣсяцѣ агентамъ заграничныхъ торговыхъ домовъ. При такихъ условіяхъ продажи, производимой большею частію посредствѣ третьихъ лицъ, землевладѣльцы не пользуются надлежащимъ доходомъ отъ сбыта своихъ сельскихъ произведеній.

По приблизительнымъ свѣдѣніямъ, въ 1875 году вывезено за границу хлѣба на сумму 484,000 руб., лѣса на сумму 411,000 руб. и шерсти на сумму 234,000 руб.—Въ минувшемъ году въ движеніи заграничной торговли замѣчалось непостоянство, въ особенности по торговлѣ лѣсомъ, по случаю убытковъ, понесенныхъ мѣстными купцами отъ того, что заготовленные и доставленные ими запасы строеваго матеріала превзошли спросъ на заграничныхъ рынкахъ. Послѣдствіемъ этого явилось обѣднѣніе нѣкоторыхъ торговцевъ и пониженіе цѣны строевому матеріалу, но вмѣстѣ съ тѣмъ пріостановилась непомѣрная вывозка лѣса изъ губерніи и поднялась цѣна на топливо.

Внутренняя торговля производится по городамъ и посадамъ на 328 ярмаркахъ, на коихъ продается хлѣбъ, разнообразный скотъ, пригоняемый крестьянами окрестныхъ селеній,

крестьянскія произведенія, разная сельско-хозяйственная и домашняя утварь, а также издѣлія мѣстныхъ фабрикъ и заводовъ, но торговые обороты на этихъ ярмаркахъ незначительны и вообще не превышаютъ 6000 руб.

Главнѣйшія по количеству привозимыхъ товаровъ и денежнымъ оборотамъ ярмарки пріходятъ въ гор. Ленчнѣ, Любартовскаго уѣзда, въ Маѣ и Августѣ мѣсяцахъ, продолжающіяся первая шесть и вторая десять дней. На эти ярмарки доставляются лошади, рогатый скотъ, тонкорунныя овцы, холстъ, сукно, шерстяныя, галантерейныя, равно мѣдныя, желѣзныя издѣлія и мѣха изъ губерній Имперіи, а также изъ Пруссіи и прибываютъ за-граничныя купцы для заключенія разныхъ торговыхъ сдѣлокъ. Въ отчетномъ году въ Ленчнѣ было доставлено товаровъ на 1,295,743 руб., изъ нихъ продано на 784,615 руб.; такой оборотъ признается довольно значительнымъ и превзошелъ обороты 1874 года на 500 тыс. рублей.

Къ предметамъ привозной торговли принадлежатъ: колоніальныя товары, хлопчато-бумажныя, шелковыя, суконныя и полотняныя издѣлія, мѣха, фарфоръ, стекло и галантерейный товаръ.

Вообще замѣчено, что привозная торговля значительно превосходитъ вывозную и этимъ только можно объяснить обнаруживающійся по всемъ отраслямъ промышленности недостатокъ капиталовъ, особенно усилившійся въ минувшемъ году, по случаю уменьшенія размѣровъ заграничной торговли хлѣбомъ и лѣсомъ.

Главнѣйшую причину слабого развитія вывозной торговли слѣдуетъ отнести къ недостатку удобныхъ путей сообщенія, такъ что предстоящее въ недалекомъ будущемъ открытіе желѣзной дороги безъ сомнѣнія окажетъ въ этомъ отношеніи благотворное вліяніе.

е., Движеніе населенія.

Къ 1-му января 1875 года жителей въ губерніи числилось 749,007 душъ обою пола.

По даннымъ, показаннымъ по приложенной въѣдомости № 2, видно, что въ теченіе 1875 года родилось 32,972
умерло 21,514

Всего отъ избытка родившихся надъ умершими прибыло 11,458

Переселилось въ губернію	7,458 душъ
выселлось	3,930
<hr/>	
отсюда прибыло	3,528
Прибыло въ губернію отпускиныхъ нижнихъ чиновъ болѣе, нежели вышло изъ нея и поступило въ военную службу на .	989 душъ
<hr/>	
Затѣмъ, къ концу 1875 года населенія гу- берніи считалось	764,982 души.
въ томъ числѣ:	
мужчинъ	371,904
женщинъ	393,078
изъ нихъ по городамъ:	
мужчинъ	43,432
женщинъ	48,023
по посадамъ и селеніямъ:	
мужчинъ	328,148
женщинъ	345,379

Изъ этихъ данныхъ видно, что процентное отношеніе при-
были населенія къ общему числу жителей составляетъ 47,88,
населенія мужскаго пола къ женскому — 1,06; городскихъ
къ посадскимъ и сельскимъ жителямъ 7,36; что по городамъ
одинъ мужчина приходится на 1,1 женщину и по селеніямъ
на 1,05 женщину, что затѣмъ женское населеніе преобладаетъ
надъ мужскимъ.

Сообразивъ же количество браковъ, рожденій и смертей,
послѣдовавшихъ въ 1875 году, съ предшествовавшимъ годомъ,
оказывается, что въ отчетномъ году заключено браковъ 6107.
болѣе на 607.

Законнорожденныхъ было 32177, болѣе на 1852.

Незаконнорожденныхъ 795, болѣе на 118.

Умершихъ болѣе на 282 души, а родившихся на 1688.

По сопоставленіи количества бракосочетавшихся, родившихся
и умершихъ съ общимъ населеніемъ губерніи видно, что:

одинъ бракъ приходится на 125,25 жителей;

одинъ законнорожденный — на 23,75,

одинъ незаконнорожденный — на 962,25,

вообще же одно рожденіе — на 23,25 жителей, равно что
процентное отношеніе законно къ незаконнорожденнымъ соста-
вляетъ 40,4.

100634

Одно бракосочетаніе приходится по городамъ на 151,66 душъ.

По деревнямъ—на 122,37.

Одинъ законнорожденный по городамъ—на 32,7 душъ городского населенія.

По деревнямъ—на 22,92 сельскаго населенія.

Одинъ незаконнорожденный—на 871 по городамъ.

По деревнямъ—на 976,1 душъ.

Вообще же одно рожденіе приходится по городамъ на 31,51, по селеніямъ на 22,39 жителей, а умираетъ одна душа по городамъ на 39,25, по деревнямъ на 35,1 душъ.

Въ отношеніи всего населенія одинъ смертный случай приходится на 35,55 жителей.

Населеніе по уѣздамъ распредѣлялось слѣдующимъ образомъ:

	муж.	жен.	всего.
Люблинскій уѣздъ	47,630	—52,306	—99,936
Любартовскій уѣздъ	31,249	—33,198	—64,447
Ново-Александрійскій уѣздъ .	44,352	—44,986	—89,338
Яновскій „	35,647	—36,547	—72,194
Бѣлгорайскій „	38,170	—41,114	—79,284
Замостскій „	37,491	—40,438	—77,929
Красноставскій „	30,838	—33,124	—63,962
Холмскій „	39,299	—40,401	—79,700
Грубешовскій „	35,546	—37,806	—73,352
Томашовскій „	31,682	—35,158	—64,840

въ томъ числѣ: въ губернскомъ городѣ: мужчинъ 12,712, женщинъ 14,833, а всего 27,545; въ 8 уѣздныхъ городахъ: мужчинъ 22,559, женщинъ 24,492, а всего 47,051 и въ 4 заштатныхъ городахъ мужчинъ 8,161, женщинъ 8,698, всего 16,859.

Изъ этого исчисленія видно, что болѣе другихъ населены уѣзды: Люблинскій, Ново-Александрійскій, Холмскій, Бѣлгорайскій, Замостскій, Грубешовскій и Яновскій, изъ коихъ въ каждомъ населеніе превышаетъ 70 тыс. душъ.

Изъ городовъ, не считая губернскаго, самый населенный городъ Грубешовъ, считающій жителей 8 тыс., а самый бѣдный въ этомъ отношеніи городъ Ленчна, населеніе коего не достигаетъ 4 тыс. душъ.

По вѣроисповѣданіямъ населеніе губерніи, за совершившимся въ 1875 году воссоединеніемъ греко-уніатовъ съ православіемъ, распредѣлялось слѣдующимъ образомъ:

Православныхъ	141,664.	Лютеранъ	15,826.
Католиковъ	502,277.	Евреевъ	105,215.

Сверхъ сего въ губерніи квартировало войска 21,084 человекъ съ семействами, въ числѣ 435 мужчинъ и 543 женщинъ, такъ что число жителей въ 1875 году составляло 786,044 души.

Иностранцевъ проживаетъ въ губерніи 2,438 человекъ, изъ коихъ большая часть трудолюбиво занимается хлѣбопашествомъ.

Въ теченіе прошлаго года приняли русское подданство 5 австрійскихъ подданныхъ и заявили о томъ желаніе 85 австрійскихъ и 13 прусскихъ подданныхъ, коимъ на основаніи существующихъ правилъ и выданы надлежащія свидѣтельства. Лица эти большею частію принадлежатъ къ классу земледѣльцевъ, пріобрѣвшихъ въ губерніи земельные участки.

Постоянныхъ жителей губерніи перечислилось въ Имперію 24, а прибыло оттуда 8 семействъ; переселенія эти состоялись по семейнымъ и торговымъ дѣламъ.

Паспортовъ въ 1875 году выдано: заграничныхъ 731, въ Имперію 2,037 и кромѣ того билетовъ иностраннымъ подданнымъ, взаменъ ихъ національныхъ паспортовъ 664, а всего 3,432 письменныхъ вида.

II. Подати и повинности.

а., Окладные сборы.

Изъ вѣдомости № 4 лит. а. видно, что къ 1876 году недоимокъ за губернію числилось:

по окладнымъ сборамъ . . .	245,650 р. 73 1/2 к.
по неокладнымъ	517,854 р. 65 к.
а всего	763,505 р. 38 1/2 к.

Окладъ минувшаго года составлялъ:

по окладнымъ сборамъ	858,417 р. 75 1/2 к.
по неокладнымъ	185,897 р. 2 1/2 к.

Къ тому въ теченіе года причислено оклада и недоимокъ:

по окладнымъ сборамъ	12,663 р. 15 к.
по неокладнымъ	1,953,269 р. 76 к.

А всего слѣдовало взыскать:

по окладнымъ сборамъ	1,116,731 р. 64 к.
по неокладнымъ	2,657,021 р. 43 1/2 к.
въ общей сложности	3,773,753 р. 7 1/2 к.

Въ то число оклада и недоимокъ поступило:

по окладнымъ сборамъ	870,532 р. 94 к.
по неокладнымъ	2,094,875 р. 95 к.

Исключено:

окладныхъ сборовъ	74,818 р. 18 к.
неокладныхъ	84,743 р. 56 ¹ / ₂ к.

А всего взыскано и исключено:

по окладнымъ сборамъ	945,351 р. 12 к.
по неокладнымъ	2,179,619 р. 51 ¹ / ₂ к.
въ общей сложности	<u>3,124,970 р. 63 к.</u>

Затѣмъ къ 1-му Января 1876 года оставалось въ недоимкѣ:

по окладнымъ сборамъ	171,380 р. 52 к.
по неокладнымъ	477,401 р. 92 к.

а всего 648,782 р. 44 к.

какая недоимка по отношенію къ подлежащей взысканію суммѣ податей составляетъ:

по окладнымъ сборамъ	15,34%
по неокладнымъ	17,96%

Въ сравненіи съ 1874 годомъ недоимка уменьшилась:

по окладнымъ сборамъ на	74,270 р. 21 ¹ / ₂ к.
по неокладнымъ на	40,452 р. 73 к.

а всего на 114,722 р. 94¹/₂ к.

Сверхъ сего, по сообщенію Люблинской Казенной Палаты, изъ общей цифры недоимокъ подлежитъ еще:

а, сложенію со счетовъ:

по окладнымъ сборамъ	75,098 р. 4 к.
по неокладнымъ	65,539 р. 89 к.

б, отерочкѣ и разерочкѣ:

по окладнымъ сборамъ	7,501 р. 19 к.
--------------------------------	----------------

в, приостановлено взысканіемъ:

по окладнымъ сборамъ	6,012 р. 44 к.
--------------------------------	----------------

а всего 154,151 р. 56 к.

Объ исключеніи сихъ недоимокъ возбуждена уже переписка, такъ что на отвѣтственности Губернскаго Начальства недоимокъ къ началу 1876 года въ дѣйствительности оставалось:

по окладнымъ сборамъ	82,768 р. 85 к.
по неокладнымъ	411,862 р. 3 к.

а всего 494,630 р. 88 к.,

на 268,874 руб. 50 коп. менѣ противъ 1874 года, а по отношенію къ общей назначенной къ поступленію суммѣ:

по окладнымъ сборамъ	7,34%
по неокладнымъ	16,44%

Ко взысканію податей и сборовъ административныя власти губерніи принимали все законныя мѣры и прилагали всю заботливость, но достигнуть большаго уменьшенія недоимокъ не было ни какой возможности, по случаю неудовлетворительнаго урожая въ минувшемъ году хлѣба и корма для рогатаго скота. Кроме того, вѣдѣствіе раннихъ морозовъ, многіе земледѣльцы, не успѣвъ собрать съ полей свекловицы и картофеля, вынуждены были на домашнія потребности расходовать предназначенный въ продажу озимый хлѣбъ. Застой въ промышленной дѣятельности не менѣе того оказывалъ вредное вліяніе на успѣхъ взысканія недоимокъ, породивъ вмѣстѣ съ вышеприведенными причинами, общее безденежье землевладѣльцевъ. Но можно надѣяться, что съ предстоящимъ въ близкомъ будущемъ открытіемъ рельсоваго пути по губерніи, торговая и промышленная дѣятельность населенія оживится, а вмѣстѣ съ тѣмъ поднимется благосостояніе жителей и получится возможность взыскивать подати и недоимки болѣе успѣшно.

Недоимка обладныхъ сборовъ по сословіямъ распредѣлялась слѣдующимъ образомъ:

на помѣщикахъ и арендаторахъ числилось	123,507 р. 76 к.
на городскихъ жителяхъ	14,219 р. 72 к.
на посадскихъ	5,566 р. 4 к.
на крестьянахъ	28,087 р. „
или относительно общей суммы 171,380 руб. 52 коп., недоимка за помѣщиками и арендаторами составляла	72,06%
за городскими жителями	8,29%
за посадскими	3,24%
за крестьянами	16,38%.

Отсюда видно, что недоимками наиболѣе обременены помѣщики и арендаторы, на прочихъ же сословіяхъ, при многочисленности ихъ, недоимка весьма незначительна.

О распредѣленіи недоимокъ по городамъ и уѣздамъ прилагается вѣдомость № 4 лит. б., изъ коей видно, что болѣе другихъ недоимокъ накопилось за Ново-Александрійскимъ уѣздомъ (82,087 руб. 38 коп.), а менѣе числится за Бѣлгорайскимъ уѣздомъ (21,237 руб. 61 коп.), входящимъ большею частию въ составъ Ординаціи Графовъ Замойскихъ, уплачивающей подати весьма исправно. Въ частности же, противъ 1874 года недоимка болѣе замѣтно уменьшилась по Яновскому, Ново-Александрійскому, Холмскому и Бѣлгорайскому уѣздамъ, а увеличилась нѣсколько только по одному городу Люблину.

б. Государственные и губернские земские сборы.

Кромѣ исчисленныхъ выше податей, съ населенія губерніи взыскивались сборы: А. Государственный—транспортный, Б. Губернскіе:—квартирный, страховой, дорожный и для пресѣченія чумы на рогатомъ скотѣ и В. мѣстные—на содержаніе различныхъ учреждений: — училищный, гминный и на разныя мѣстныя надобности.

А. Транспортный сборъ поступаетъ въ мѣстныя Казначейства на возмѣщеніе издержекъ казны по препровожденію праздношатающихся, безпаспортныхъ и бродягъ, а равно на перевозку отпускныхъ нижнихъ чиновъ изъ уѣздныхъ городовъ на сборные пункты, въ случаѣ призыва ихъ на службу.

Сборъ этотъ, рассчитанный въ минувшемъ году по 26 коп. съ cadaго городского и сельскаго дыма, съ недоимкою прежнихъ лѣтъ составлялъ 25,851 руб. 18 коп.
въ то число поступило 19,619 руб. 58 коп.
осталось въ недоимкѣ 6,231 руб. 60 коп.

Недоимка по сему сбору противъ 1874 года почти вдвое увеличилась.

Въ отчетномъ году произведено расхода:

по препровожденію праздношатающихся 9,006 р. 40 к.
переведено на Главное Казначейство 8,131 р. „
всего . . . 17,137 р. 40 к.

Осталось въ уѣздныхъ казначействахъ 2,482 р. 18 к.

Расходъ отчетнаго года противъ 1874 года увеличился на 4,559 руб. 4 коп.

Б. Губернскіе сборы:

1., Квартирный сборъ, установленный для покрытія расходовъ по отводу квартиръ для войскъ и чиновъ различныхъ вѣдомствъ, въ отчетномъ году взыскивался: а) съ домовладѣльцевъ въ городахъ, причисленныхъ по отношенію подымной подати ко II и III разрядамъ, въ размѣрѣ 82½ процентовъ уплачиваемой ими подымной подати, б) съ домовладѣльцевъ въ городахъ, причисленныхъ къ IV и V разрядамъ, въ размѣрѣ 41¼ процента означенной подати, в) съ городскихъ промышленниковъ и торговцевъ по 16¼ процентовъ отъ чистаго дохода съ ихъ промысла, г) съ владѣльцевъ имѣній по 6⁶⁄₁₀ процентовъ уплачиваемаго ими основнаго налога, д) съ сельскихъ обывателей, владѣющихъ болѣе 15 морговъ земли, по 38½ коп. съ усадьбы и наконецъ съ сельскихъ обывателей, имѣющихъ земли отъ 3-хъ до 15 морговъ, по 22 коп. съ усадьбы.

Обыватели, имѣющіе менѣе 3-хъ морговъ земли, отъ уплаты квартирнаго сбора вовео освобождаются.

По росписи на 1875 годъ сборъ этотъ съ недоимкою прежнихъ лѣтъ составлялъ	96,944 р. 14 ³ / ₄ к.
въ то число взыскано	60,631 р. 65 к.
осталось въ недоимкѣ	36,312 р. 49 ³ / ₄ к.
болѣе противъ 1874 года на	2,324 р. 97 к.

Въ отчетномъ году произведено расхода:

на вознагражденіе жителей за отведенныя для войскъ квартиры	42,462 р. 18 к.
на пособіе Государственному Контролю, казнѣ и другія надобности	1,123 р. 67 к.
осталось въ Банкѣ	31,000 р. „

всего 74,585 р. 85 коп.

За сими расходами къ 1-му Января 1876 г. наличныхъ суммъ квартирнаго сбора, съ остатками прежнихъ лѣтъ, состояло:

по Казначействамъ	68,710 р. 13 к.
въ Польскомъ Банкѣ	16,189 р. 59 к.

всего 84,899 р. 72 к.

Кромѣ нечисленныхъ расходовъ въ отчетномъ году произведенъ еще расходъ въ 13.656 руб. 50 коп. на возмѣщеніе остальной части ссуды, взятой для губерніи въ 186 ³/₄ годахъ изъ общихъ остаточныхъ суммъ городскихъ кассъ.

2., Страховой сборъ, согласно существующимъ правиламъ и тарифу, уплачивается обязательно отъ всѣхъ недвижимостей, цѣнность которыхъ не превышаетъ 5 тысячъ рублей. Владѣльцамъ же недвижимостей, оцѣняемыхъ болѣе 5, но не свыше 10 тысячъ руб., предоставлено право страховать свои строенія во взаимномъ Губернскомъ Учрежденіи на полную оцѣночную сумму, а строенія, оцѣненные свыше 10 тыс. руб., принимаются на страхъ во взаимномъ Губернскомъ Учрежденіи только на пять тысячъ руб., остальную же стоимость строеній предоставляется владѣльцамъ страховать въ частныхъ страховыхъ обществахъ.

Ограниченіе это, установленное для охраненія страховыхъ фондовъ отъ обременительныхъ расходовъ на вознагражденія за убытки, причиняемые пожарами въ строеніяхъ болѣе значительной стоимости, лишаетъ Губернское Учрежденіе значительной суммы премій съ имущества, отдаваемыхъ на страхъ въ частныя

учреждения. Строения высшей стоимости почти всегда построены из негорючих материалов и при условиях болѣе благоприятствующих удобному тушению огня; страхованіе же малыхъ удобогорючихъ строеній, хотя и подлежитъ высшей преміи, тѣмъ не менѣе составляетъ статью постоянныхъ выплатъ по поводу непрерывныхъ пожарныхъ бѣдствій.

Страховая статистика по опытамъ бывшаго и пяти лѣтняго существованія настоящаго страховыхъ учреждений доказываетъ, что главный источникъ дохода составляютъ преміи, взимаемыя отъ страхованія каменныхъ зданій, плата отъ которыхъ хотя и не высока, но за то и случаи сгоранія ихъ гораздо рѣже.

При настоящемъ порядкѣ вещей, этотъ болѣе выгодный источникъ безусловно поступаетъ въ пользу частныхъ обществъ.

Усмотрѣвъ въ этомъ значительную не выгоду для взаимнаго Губернскаго страховаго Учрежденія, Губернское Начальство въ отчетномъ году представило въ Министерство Внутреннихъ Дѣлъ соображенія о необходимости разрѣшенія принимать въ Губернскомъ Учрежденіи всѣ недвижимыя имущества, безъ ограниченія цѣнности.

Къ 1-му Января 1875 года считалось страхователей въ губерніи	85,800,
въ теченіе года прибыло	252.
всего къ 1876 году состояло	86,052

страхователя, недвижимости коихъ застрахованы во взаимномъ Губернскомъ Учрежденіи на 25,926,710 руб. и дополнительно въ частныхъ страховыхъ обществахъ на 1,840,637 руб.

Страховаго сбора къ 1-му Января 1875 г. числилось въ недоимкѣ	23,614 р. 28 коп.
---	-------------------

Въ Апрѣлѣ 1875 г. приписано къ сбору нормальной преміи	203,080 р. 62 коп.
всего	226,694 р. 90 коп.
въ то число поступило	206,181 р. 45 1/2 к.
сложено со счетовъ	592 р. 34 1/2 к.
всего	206,773 р. 80 коп.

Остается въ недоимкѣ 19,921 р. 10 коп.

Недоимка отчетнаго года противъ 1874 г. уменьшилась на 3,693 р. 18 коп.

Кромѣ того для подкрѣпленія страховыхъ фондовъ по Люблинской губерніи, пестоившихся на выдачу вознагражденій по случаю сильныхъ пожаровъ въ минувшихъ годахъ, съ раз-

рѣшенія Министерства Внутреннихъ Дѣлъ, въ концѣ отчетнаго года росписана на страхователей дополнительная премія на 47,551 р. 10 к., въ размѣрѣ 25% взимаемой въ Апрѣлѣ мѣсяцѣ нормальной преміи, взносъ которой назначенъ съ 1 Января 1876 года.

Наличныя страховыя суммы представляютъ слѣдующій результатъ:

Въ Узднхъ и Губернскомъ Казначействахъ состояло:	
Остатка отъ 1874 года	36,370 р. 76 1/2 к.
Поступленіе 1875 года	206,181 р. 45 1/2 к.
Въ Польскомъ Банкѣ:	
Остатковъ отъ прежнихъ лѣтъ	72,484 р. 3 коп.
Процентовъ отъ этого капитала	1,889 р. 89 коп.
Вновь перечислено изъ частнаго депозита Замойской Ординаціи	6,011 р. 40 коп.
всего	<u>322,937 р. 54 коп.</u>

Израсходовано же въ отчетномъ году на выдачу вознагражденій за убытки, причиненные пожарами и на содержаніе Управленія 284,572 р. 62 коп., а какъ поступленія въ отчетномъ году, вмѣстѣ съ остатками отъ минувшихъ лѣтъ, было 242,552 р. 22 коп.,

то на покрытіе оказавшагося дефицита, съ разрѣшенія Министерства Внутреннихъ Дѣлъ, взято изъ запаснаго капитала, хранящагося въ Польскомъ Банкѣ, — 75,000 р., изъ коихъ израсходовано 42,020 р. 40 к. и хранится въ казначействахъ 32979 р. 60 к.; затѣмъ запаснаго капитала въ Польскомъ Банкѣ осталось 5,385 руб. 32 коп. Расходы отчетнаго года противъ 1874 увеличились на 88,244 руб. 44 коп., влѣдствіе того, что уплачивалось вознагражденіе и за предшествовавшіе годы.

3. Сборъ со скотовладѣльцевъ, установленный для пресѣченія чумы на рогатомъ скотѣ, въ отчетномъ году взыскивался по 10 коп. съ головы скота, кромѣ телятъ, вовсе не облагающихся этимъ сборомъ. По составленнымъ въ началѣ Января прошлаго года описямъ рогатому скоту, въ губерніи показано было: а) 38,074 вола, б) 192,402 коровы; в) 52,460 штукъ ялового скота и г) 53,707 телятъ, отсюда сбора со скотовладѣльцевъ подлежало къ поступленію 28,293 р. 60 к.
недоимокъ прежнихъ лѣтъ 3930 р. 11 коп.
случайныхъ доходовъ и штрафовъ 630 р. 84 1/2 к.
всего 32,854 р. 55 1/2 к.

въ то число поступило	28,422 р. 16 ¹ / ₂ к.
исключено	1,634 р. 65 к.
всего	<u>30,056 р. 81¹/₂ к.</u>

остаётся въ недоимкѣ 2,797 р. 74 к.

Недоимка противъ 1874 года уменьшилась на 1,132 р. 37 к.

Изъ сбора сего въ отчетномъ году произведено расхода:

а., на выдачу вознагражденій за убитый	
для пресѣченія чумы скотъ	21,192 р. 36 к.
б., на другіе расходы по принятію мѣръ	
къ пресѣченію чумы	633 р. 57 к.
в., по управленію	2,660 р. — —
г., въ возвратъ не надлежаще взыскан-	
ныхъ платежей	669 р. 90 к.
всего	<u>25,155 р. 83 к.</u>

Остатокъ наличной суммы этого сбора

хранится:

по казначействамъ	11,986 р. 14 ¹ / ₂ к.
въ Польскомъ Банкѣ	182 р. 95 ³ / ₄ к.
всего	<u>12,169 р. 10¹/₂ к.</u>

Высшее вознагражденіе за убитый для пресѣченія чумы скотъ на періодъ времени съ 1873 по 1877 годъ опредѣлено для губерній: за вола 50 руб., за корову 35 руб., за яловый скотъ по 25 руб. и за телятъ по 5 руб.

Расходъ по пресѣченію чумы въ отчетномъ году противъ 1874 года уменьшился на 17,486 руб. 26¹/₂ коп., вслѣдствіе того, что зараза на скотъ появлялась въ меньшихъ сравнительно размѣрахъ.

4., Дорожный сборъ, установленный на содержаніе губернскихъ шоссеиныхъ и грунтовыхъ I-го разряда дорогъ, съ находящимися на нихъ мостами и плотинами, а также на выдачу пособій на исправленіе мостовъ и плотинъ на дорогахъ 2-го разряда, ремонтъ которыхъ сельскимъ обществамъ обходится болѣе 400 руб. ежегодно, взыскивался въ размѣрѣ 15%: а) съ сельскихъ обывателей—отъ взимаемаго съ нихъ основнаго поземельнаго налога и подымной подати и б) съ городскихъ обывателей—отъ уплачиваемыхъ ими въ казну основной подымной подати и контингенса ливерунковаго. На основаніи сего отъ жителей губерніи въ отчетномъ году слѣдовало поступить оклада 97,410 р. 17 к.
недоимокъ 10,942 р. 21 к.
всего 108,352 р. 38 к.

въ то число поступило	90,804 р. 17 ¹ / ₂ к.
осталось въ недоимкѣ	17,548 р. 20 ¹ / ₂ к.
Недоимка увеличилась на	6,605 р. 99 ¹ / ₂ к.
Отъ 1874 года оставалось этаго сбора	
въ наличныхъ деньгахъ	90,920 р. 53 ¹ / ₂ к.
въ отчетномъ году поступило	90,804 р. 17 ¹ / ₂ к.
	всего 181,724 р. 70 ³ / ₄ к.
Въ теченіе года израсходовано на содержаніе дорогъ и дорожной службы	92,356 р. 61 ³ / ₄ к.
Остается на 1876 годъ	89,368 р. 9 к.

В. МѢСТНЫЕ ОБЩЕСТВЕННЫЕ СБОРЫ:

1., Гминный сборъ, взимаемый на содержаніе гминныхъ управленій и другія общественныя надобности, какъ-то: на постройку и починку домовъ, наемъ помѣщеній для гминныхъ управленій, наемъ подводъ взаимнъ натуральной стойковой повинности для разъѣздовъ гминныхъ должностныхъ лицъ по дѣламъ службы и т. п., опредѣляется ежегодно приговорами гминныхъ сходовъ и взимается, по особо составленнымъ раскладкамъ, по количеству владѣмой земли.

Норма этаго сбора съ морга земли въ прошедшемъ году выражалась въ слѣдующихъ цифрахъ:

въ Люблинскомъ уѣздѣ отъ	5	до	10 ¹ / ₂	коп.
— Любартовскомъ „ „	5 ¹ / ₈	—	13 ¹ / ₄	—
— Ново-Александрійскомъ „	6	—	16	—
— Красноставскомъ уѣздѣ отъ	4 ¹ / ₅	—	9 ³ / ₄	—
— Холмскомъ „ „	6 ¹ / ₂	—	10	—
— Грубешовскомъ „ „	5	—	13 ¹ / ₃	—
— Томашовскомъ „ „	6	—	17	—
— Замостскомъ „ „	4	—	10	—
— Яновскомъ „ „	5 ³ / ₁₀	—	20 ¹ / ₁₀	—
— Бѣлгорайскомъ „ „	6	—	10	—

или средняя норма сбора съ cadaго морга во всей губерніи равняется почти 8 коп.

Въ Люблинской губерніи изъ общаго числа 143 гминъ, 93 гмины состоятъ изъ однихъ селеній, 47 гминъ смѣшанныхъ изъ селеній и посадовъ и 3 гмины исключительно изъ однихъ посадовъ.

Въ гминахъ состоящихъ изъ однихъ посадовъ, расходы на содержаніе мѣстной гминной администраціи покрываются частію доходами съ посадскихъ оброчныхъ статей; въ посадахъ

же входящихъ въ составъ сельскихъ гминъ, на гминную администрацію сборъ взимается съ недвижимостей по раскладкамъ.

Гминнымъ сборомъ въ отчетномъ году обложено 1,955,713 морговъ земли, влѣдствіе чего по раскладкамъ слѣдовало поступить 160,178 р. 64³/₄ к.
дѣйствительно поступило и израсходовано 158,704 р. 32 коп.
осталось въ недоборѣ къ 1876 году 1,474 р. 32³/₄ к.

Раздѣляя общую сумму гминнаго сбора на число 143 гминъ получится, что содержаніе каждой изъ нихъ сельскому обществу обошлось въ 1,109 руб. 82 коп., болѣе противъ 1874 года на 101 руб. 19 коп. по каждой гминѣ, а по веѣмъ на 14,469 руб. 71 коп. Увеличеніе гминнаго сбора въ отчетномъ году слѣдуетъ отнести къ тому, что гминными сходами во многихъ гминахъ изъявлено желаніе натуральную стойковую повинность переложить на деньги и собирать таковыя по одной раскладкѣ съ суммою, опредѣленною на гминную администрацію.

Натуральная стойковая повинность, предназначенная для разсылки конвертовъ и разъѣздовъ гминныхъ должностныхъ лицъ по дѣламъ службы, до переложения на деньги отбывалась отъ каждаго дыма (двора), такъ что помѣщикъ, владѣющій 1000 и болѣе моргами земли, но имѣющій одинъ дымъ, несъ эту повинность наравнѣ съ усадебникомъ, владѣющимъ тремя моргами земли и имѣющимъ также одинъ дымъ. Сознавъ неравномѣрность этой повинности, крестьянское сословіе въ большей части случаевъ на гминныхъ сходахъ, большинствомъ голосовъ, опредѣляютъ переложить натуральную стойковую повинность на денежную, съ тѣмъ, чтобы на расходы по найму подводъ деньги собирались не съ дыма, а съ морга земли.

Опредѣленія эти, какъ отягощающія помѣщиковъ, вызвали со стороны сихъ послѣднихъ много жалобъ на постановленія гминныхъ сходовъ, которыя нынѣ въ совокупности разсматриваются въ Губернскомъ по крестьянскимъ дѣламъ Присутствіи, по окончательномъ же обсужденіи этаго предмета, будетъ выработана и представлена по принадлежности общій проектъ для болѣе уравнительной раскладки этой повинности.

2. Училищный сборъ. Содержаніе начальныхъ училищъ въ губерніи, при постоянномъ или временномъ пособіи отъ казны,

главнымъ образомъ обеспечивается сборомъ съ городскихъ, посадскихъ и сельскихъ жителей, взимаемымъ по раскладкамъ утвержденнымъ Начальникомъ Дирекціи.

На содержаніе начальныхъ училищъ съ жителей губерніи въ отчетномъ году слѣдовало поступить складки 63,718 р. 75 коп. въ то число поступило 60,585 р. 73 1/2 к. осталось въ недоимкѣ 3,133 р. 1 1/2 к. израсходовано 45,862 р. 45 к. осталось въ наличности 14,723 р. 28 1/2 к.

Недоимка по этому сбору въ отчетномъ году противъ 1874 г. уменьшилась на 524 руб. 48 1/2 коп.

3., Божничный сборъ установленъ на содержаніе еврейскихъ синагогъ, раввиновъ и другія нужды, имѣющія религіозное или благотворительное значеніе въ средѣ еврейскаго населенія.

Еврейскіе общества, составляя отдѣльные божничные округа или еврейскія гмины, въ религіозномъ отношеніи находятся подъ вѣдѣніемъ раввиновъ и особыхъ членовъ божничнаго дозора, избираемыхъ обществомъ евреевъ и утверждаемыхъ на три года губернской властію. Эти божничные дозоры обязаны наблюдать за положеніемъ округовъ съ духовной стороны и заботиться о взысканіи божничнаго сбора, который получается изъ двухъ источниковъ: а) изъ сбора за исполненіе религіозныхъ обрядовъ и б) изъ складки, разлагаемой дозоромъ на еврейскія семейства. Размѣръ складки съ каждой семьи опредѣляется дозоромъ по соображенію съ матеріальными средствами еврейскихъ семействъ, которыя въ этомъ отношеніи дѣлятся на нѣсколько классовъ и послѣдній изъ нихъ, какъ состоящій изъ самыхъ бѣднѣйшихъ лицъ, отъ этой складки освобождается, но за то лишается права участвовать въ выборахъ членовъ божничнаго дозора и подавать свои голоса въ пользу представляемыхъ кандидатовъ.

Складка эта распредѣляется весьма неравномѣрно, падая почти всею тяжестью на болѣе состоятельныя семейства, которымъ иногда приходится уплачивать до 100 и болѣе руб. вслѣдствіе чего часто возникаютъ споры между обществомъ и членами дозора, доходящіе до жалобъ съ той и другой стороны.

Во всѣхъ 60 еврейскихъ округахъ губерніи состояніе божничнаго сбора въ 1875 году выражалось слѣдующими цифрами:

Слѣдовало поступить за отчетный годъ вмѣстѣ съ остатками и недоимками прежнихъ лѣтъ . . .	37,442 р. 3 ¹ / ₂
поступило	26,744 р. 52 ³ / ₄ к.
осталось въ недоимкѣ	10,697 р. 51 ³ / ₄ к.
израсходовано	23,174 р. 93 к.
въ остаткѣ наличныхъ денегъ	3,569 р. 59 ³ / ₄ к.

Приходъ и расходъ божничныхъ суммъ находится подъ контролемъ административныхъ властей, которыя заботятся также и о томъ, чтобы остатки отъ расходовъ отправлялись въ Банкъ, въ видѣ запаснаго капитала, на экстренныя надобности округовъ.

4., Сборъ на разныя мѣстныя надобности, какъ то: на уплату за леченіе въ больницахъ бѣдныхъ больныхъ, на содержаніе литографныхъ станковъ при уѣздныхъ управленіяхъ, починку пожарныхъ инструментовъ, содержаніе нищихъ, трубочистовъ и чистителей по уѣздамъ и т. п., въ по отдѣльнымъ раскладкамъ составлялъ

въ то число поступило	12,697 р. 77 ¹ / ₂ к.
осталось въ недоимкѣ	11,253 р. 67 ¹ / ₂ к.
израсходовано	1,444 р. 10 к.
осталось въ наличныхъ деньгахъ	10,158 р. 57 к.
осталось въ наличныхъ деньгахъ	1,095 р. 10 ¹ / ₂ к.

Соединяя все вышепоименованныя сборы, оказывается, что таковыхъ въ отчетномъ году съ населенія губерніи, кромѣ податей, было назначено къ поступленію

въ то число поступило	839,734 р. 37 коп.
израсходовано	740,174 р. 27 коп.
осталось въ недоборѣ	731,708 р. 58 ³ / ₄ к.
къ 1876 году	99,560 р. 10 к.

Въ сравненіи съ 1874 годомъ недоимка по симъ сборамъ хотя увеличилась на 12,140 руб. 27¹/₂ коп., но зато и количество сборовъ возвысилось на 68,235 руб. 67¹/₄ коп.

Если затѣмъ соединить цифру

окладныхъ податей	1,116,731 р. 64 к.
съ цифрою поименованныхъ сборовъ	839,734 р. 37 к.

что составитъ 1,956,466 р. 1 к.

и раздѣлить эту сумму на число морговъ, облагавшихся гминнымъ сборомъ, именно на 1,955,713, то окажется, что на каждый моргъ земли приходится податей и сборовъ по 1 руб. съ небольшою дробью.

*в. Городекіе до-
ходы и расходы.*

Города Люблинской губерніи на столько обезпечены собственными имуществами, капиталами и различнаго рода доходами, что не взирая на ежегодные довольно значительные расходы по своему благоустройству, имъ приходится прибѣгать къ раскладкамъ сбора съ домовладѣльцевъ для веденія городской администраціи въ самомъ незначительномъ размѣрѣ и то только въ 3-хъ небольшихъ городахъ, Любартовѣ, Ленчиѣ и Щебрешинѣ, а также въ г. Грубешовѣ. Эти сборы съ жителей по раскладкамъ составляютъ въ сложности 0,18% общаго городского дохода въ губерніи.

Изъ приложенія къ вѣдомости № 4, объ оборотѣ городскихъ суммъ и капиталовъ, видно, что доходовъ по губернскому, 8 уѣзднымъ и 4 безуѣзднымъ городамъ губерніи, по росписи и особымъ разрѣшеніямъ, съ остаткомъ отъ 1874 года ожидалось къ поступленію 203,206 р. 4¹/₄ к.
въ то число поступило 171,981 р. 15 к.
осталось въ недоимкѣ 31,224 р. 89¹/₄ к.

Поступленіе городскихъ доходовъ выражается слѣдующимъ образомъ:

съ городскихъ имуществъ и оброчныхъ статей	13,439 р. 53 ¹ / ₂ к.
сбора съ владѣльцевъ недвижимыхъ имуществъ	324 р. 17 коп.
сбора съ промышленниковъ	4,848 р. 14 коп.
косвенныхъ налоговъ	26,263 р. 3 коп.
доходовъ вспомогательныхъ	41,213 р. 82 ¹ / ₂ к.
доходовъ мелочныхъ и случайныхъ	24,065 р. 68 коп.
доходовъ чрезвычайныхъ: отъ казны, городскихъ капиталовъ, и изъ другихъ источниковъ	61,826 р. 77 к.
Итого	171,981 р. 15 к.

Общая сумма доходовъ, предполагавшихся къ поступленію, въ отчетномъ году противъ 1874 г. уменьшилась на 5034 р. 74 коп., вслѣдствіе того, что на 1875 годъ оставалось отъ 1874 г. въ наличныхъ деньгахъ только 49,724 р. 71 к., тогда какъ отъ 1873 г. на 1874 годъ таковыхъ было 60,826 руб. 33¹/₂ коп.; исключая же наличные остатки отъ прежнихъ лѣтъ, городскіе доходы въ отчетномъ году въ дѣйствительности увеличились на 6,066 р. 88¹/₂ к.

Изъ числа показанной недоимки	31,224 р. 89 ¹ / ₂ к.
подлежитъ сложенію со счетовъ	2,700 р. 75 ¹ / ₂ к.
и числится за казною и Польскимъ Банкомъ	12,179 р. 37 к.
всего	<u>14,880 р. 12¹/₂ к.</u>

такъ что дѣйствительной недоимки въ городскихъ доходахъ остается на 1876 годъ 16,344 р. 76³/₄ к.
 менѣе противъ 1874 года на 883 р. 97³/₄ к.

По отношенію къ общей суммѣ городскихъ доходовъ, предназначенныхъ къ поступленію въ отчетномъ году, недоимка городскихъ сборовъ составляетъ 8,04.

Расходовъ произведено:

на содержаніе мѣсть и лицъ городского управленія	39,869 р. 69 ¹ / ₂ к.
на содержаніе городскихъ имуществъ и наемъ отъ города помѣщеній	5,085 р. 4 ¹ / ₂ к.
на наружное благоустройство города	14,135 р. 19 ¹ / ₄ к.
на содержаніе разнаго рода общественныхъ заведеній	5,294 р. 62 ¹ / ₂ к.
на уплату долговъ	7,441 р. 80 к.
на мелочные и экстраординарныя издержки	28,558 р. 85 ³ / ₄ к.
Итого	<u>100,385 р. 21¹/₂ к.</u>

Сверхъ того произведено еще единовременныхъ расходовъ по городскому управленію, по строительной части и на другія городскія надобности 21,361 р. 59 к.

А всего 121,746 р. 80¹/₂ к.

Расходы въ отчетномъ году противъ 1874 года сократились на 4,660 р. 39³/₄ к., по меньшему числу производившихся строительныхъ работъ и другихъ единовременныхъ надобностей.

Всѣ свободные остатки отъ расходовъ отираются въ Польскій Банкъ на храненіе и приращеніе процентами.

Изъ этихъ остатковъ образуется для каждаго города такъ называемый запасный капиталъ. Къ 1-му Января 1875 года этаго капитала во всѣхъ городахъ губерніи состояло 117,351 руб.

97¹/₂ коп., въ теченіе года прибыло 14.095 руб. 59³/₄ коп., затѣмъ къ 1-му Января 1876 года находилось 130,447 руб. 57¹/₄ коп. Кромѣ того въ Банкѣ хранится такъ называемый неприкосновенный капиталъ городовъ Люблинской губерніи въ суммѣ 43,722 руб. 44¹/₂ коп.

г., *Акцизные сборы.*

Акцизные доходы въ губерніи слагаются изъ сборовъ: а) съ питей, б) съ сахара, в) съ табаку и г) съ соли.

а., Акцизъ съ питей. По доставленнымъ Люблинскимъ Акцизнымъ Управленіемъ свѣдѣніямъ, дохода съ вина и спирта поступило въ Казначейства:

по винокуреннымъ заводамъ	1,321,030 р. 66 ¹ / ₄ к.
по оптовымъ складамъ	8,080 р. 39 к.
отъ продажи контрабандныхъ питей	275 р. 94 к.
съ пива	49,230 р. 5 к.
съ меда	319 р. 22 к.
патентнаго сбора	129,556 р. 12 к.
случайныхъ доходовъ	2,733 р. 38 к.
всего	1,511,225 р. 76 ¹ / ₄ к.

Противъ 1874 года замѣчается уменьшеніе поступления акциза съ вина и спирта на 131,285 руб. 15¹/₄ коп. и патентнаго сбора на 15,856 руб. 3 коп. Причина этого уменьшенія заключается въ закрытіи нѣсколькихъ винокуренныхъ заводовъ, по случаю возвышенія акциза съ 15 Февраля 1875 г. съ 5¹/₂ на 7 коп. и въ усплившемся водвореніи корчемнаго вина. Кромѣ того, къ числу причинъ, объясняющихъ это явленіе, слѣдуетъ отнести и уменьшеніе числа питейныхъ заведеній, вслѣдствіе значительнаго возвышенія патентнаго сбора, а въ особенности обязательность выборки годовыхъ патентовъ.

Возвышеніе акциза вызвало усиленную покуску на заводахъ вина выкуреннаго до 15-го Февраля 1875 года оптовыми торговцами, размѣстившими его по складамъ и заведеніямъ, почему населеніе снабжалось этимъ виномъ не только въ теченіе всего 1875 г., но его можно встрѣтить еще и въ настоящее время.

Мѣсть для продажи вина въ отчетномъ году въ губерніи существовало 2,282, на 371 мѣнѣ противъ 1874 года. Сопоставляя количество питейныхъ заведеній съ числомъ жителей, видно, что одно заведеніе приходится почти на 340 человекъ; акциза же съ вина на каждыя жителя губерніи упало по 1 р. 74 к.

б., Акцизъ съ сахара. Акцизнаго дохода съ свеклосахарнаго производства въ губерніи получено 13,931 руб. 76 ¹/₄ коп., противъ 1874 года менѣе на 2,030 руб. ³/₄ коп., не взирая даже на то, что въ Октябрѣ мѣсяцѣ отчетнаго года открытъ третій свеклосахарный заводъ въ маіоратномъ имѣніи Закржувкѣ. Уменьшеніе этого дохода слѣдуетъ отнести къ неурожаю свекловицы и уменьшенію производительности на свеклосахарномъ заводѣ въ дер. Мирчѣ, Грубешовскаго уѣзда.

в., Акцизъ съ табаку. Табакъ въ губерніи разводится въ самомъ незначительномъ количествѣ и потому на трехъ существующихъ въ губернскомъ городѣ Люблинѣ табачныхъ фабрикахъ, табачныя издѣлія приготовляются преимущественно изъ привознаго табаку. На эти фабрики въ отчетномъ году взято бандеролей на 35,788 руб. 80 коп., за свидѣтельства же и марки выручено 12,656 руб. 50 коп., всего дохода съ табачнаго акциза поступило 48,445 руб. 30 коп. Число табачныхъ лавокъ въ губерніи было 6, а лавочекъ 552.

г., Соляной доходъ. Къ началу отчетнаго года въ губерніи существовалъ одинъ соляной магазинъ въ Ново-Александріи и соляной складъ въ Раховѣ; въ обоихъ этихъ помѣщеніяхъ оставалось соли къ 1-му Января 1875 года 81,251 пудъ 20 фунтовъ, изъ этого количества въ теченіе года продано 35,364 пуда 8 фун., за которые выручено дохода 24,304 руб. 45 коп., менѣе противъ 1874 г. на 13,161 руб. 93 коп., по случаю возрастающаго распространенія вольнаго солянаго промысла.

Затѣмъ къ 1-му Января 1876 года въ соляномъ магазинѣ и складѣ оставалось соли 45,887 пудовъ 12 фунтовъ.

По случаю усиленія въ концѣ 1874 года надзора за пограничною линіею посредствомъ перемѣщенія изъ Имперіи на границу губерніи корчемной стражи и увеличенія въ пограничныхъ уѣздахъ числа нижнихъ чиновъ Земской стражи, имѣлось въ виду если не совершенное прекращеніе водворенія изъ за границы контрабанднаго вина, то по крайней мѣрѣ значительное уменьшеніе корчемства; но на самомъ дѣлѣ ожиданія эти не оправдались и по доставленнымъ Акцизнымъ Управленіемъ свѣдѣніямъ видно, что количество водвореннаго изъ Австрійской Галиціи корчемнаго вина въ 1875 г. простиралось до 5,559 ¹²/₁₀₀ ведра, т. е. болѣе противъ 1874 года на 3,846 ⁷/₁₀₀ ведра.

Причина усиленія означенной контрабанды заключается въ возвышеніи въ здѣшнемъ краѣ акциза на вино и сравни-

тельной дешевизнѣ его въ Австрійской Галиціи. Между пограничными жителями соблазнъ къ легкому заработку обратилъ контрабанду вина въ ремесло и къ пресѣченію этого зла, при удобствахъ перехода сухой граничной черты, поросшей лѣсомъ, при нынѣшнихъ къ тому средствахъ не представляется возможности.

*ж., Отправленіе
натуральныхъ
повинностей.*

Изъ натуральныхъ повинностей, жители губерніи, исполняли: а) подводную, б) постоянную, в) стойковую конную и пѣшую, г) шарварковую и д) воинекую.

а., Подводная повинность, платная и бесплатная, заключается въ поставкѣ городскими и сельскими обывателями подводъ въ натурѣ. Платная повинность отправлялась при передвиженіи войскъ, этаповъ и транспортированіи бродягъ внѣ этапныхъ линій, а также при разъѣздахъ по дѣламъ службы чиновъ крестьянскаго, акцизнаго и таможеннаго вѣдомствъ, съ уплатою вознагражденія подводчикамъ за войска—изъ суммъ Интендантскаго вѣдомства, а за этапы и бродягъ—изъ транспортнаго сбора, считая по 2 коп. на версту и лошадь; чиновники же выше означенныхъ вѣдомствъ уплачиваютъ за обывательскія подводы почтовые прогоны, имѣя право требовать поставки таковыхъ лишь въ тѣхъ мѣстностяхъ, гдѣ нѣтъ почтовыхъ лошадей. Бесплатныя обывательскія подводы, въ опредѣленныхъ закономъ случаяхъ, взымались при служебныхъ разъѣздахъ: членами судовъ—для изслѣдованія причинъ внезапныхъ смертей, врачами—для судебно-медицинскихъ вскрытій мертвыхъ тѣлъ, ветеринарами—для изслѣдованія причинъ появленія заразительныхъ болѣзней на скотѣ и лошадяхъ и поданія медицинскихъ средствъ къ пресѣченію заразы, а также нижними чинами жандармскихъ управленій для разъѣздовъ по дѣламъ службы.

Подводная натуральная повинность, согласно дѣйствующимъ законоположеніямъ, должна отбываться городскими и сельскими обывателями по очереди, устанавливаемой Магистратами и гминными управленіями, однако равномерное распределеніе ея между жителями весьма затруднительно, такъ какъ требованіе подводъ, главнымъ образомъ для передвиженія войскъ и на пересылку арестантовъ, не во всѣхъ мѣстностяхъ губерніи одинаково, почему населеніе, расположенное вблизи трактовъ передвиженія, несетъ несравненно большую тяжесть въ отправленіи этой повинности противъ жителей отдаленныхъ отъ трактовъ

передвиженія. Такъ, изъ числа употребленныхъ въ отчетномъ году 12,385 платныхъ и 2,785 бесплатныхъ подводъ, приходится:

	платныхъ.	бесплатныхъ.
на г. Люблинъ	181	50.
— Люблинскій уѣздъ	1358	359.
— Любартовскій „	902	122.
— Ново-Александрійскій уѣздъ	4441	386.
— Яновскій „	770	162.
— Бѣлгорайскій „	250	471.
— Замостскій „	1138	164.
— Красноставскій „	1218	118.
— Холмскій „	875	380.
— Грубешовскій „	851	189.
— Томашовскій „	401	384.

Отсюда видно, что наиболѣе обременены платною подвоню повинностію уѣзды: Ново-Александрійскій, Люблинскій и Красноставскій, какъ находящіеся на тракѣ передвиженія войскъ изъ мѣстъ постоянного своего расположенія въ лагерные сборы подъ Варшавою. Вообще же въ отчетномъ году повинность эта увеличилась противъ 1874 года на 2901 платную и 251 неплатную подводъ, по случаю новой дизлокаціи и большаго влѣдствіе этаго передвиженія войскъ.

б., Квартирная (постоянная) повинность состояла въ отводѣ у жителей квартиръ для войскъ, расположенныхъ въ губерніи, производимомъ особыми квартирными коммисіями, состоящими при городскихъ магистратахъ, а также гминными управленіями, на основанія дѣйствующаго квартирнаго тарифа. Квартирами въ натурѣ пользовались войска, тамъ, гдѣ казенныхъ и городскихъ зданій для этой надобности было недостаточно, чины жандармскаго и провіантскаго вѣдомства, земской стражи, служащіе по крестьянскимъ учрежденіямъ и чины пограничной стражи.

Въ первой половинѣ отчетнаго года въ губерніи были расквартированы: Штабъ 8-й пѣхотной дивизіи, 2 гусарскихъ и 4 пѣхотныхъ полка, 1 артиллерійская бригада, 4 сотни и штабъ донскаго казачьяго № 21 полка.

По новой дизлокаціи войскъ, означенныя части, за исключеніемъ казачьяго полка, переименованнаго въ армейскій № 13, выступили изъ губерніи въ лагерный сборъ подъ Варшавою,

а вмѣсто ихъ во второй половинѣ года прибыли: 3-я Гренадерская дивизія съ 4-мя полками, 3-я Гренадерская Артиллерійская бригада, 13-я Кавалерійская дивизія съ 3-мя полками, 20-я Конно-Артиллерійская и 6-я Донская Конно-Артиллерійская батарея, а также еще одна сотня Донскаго казачьяго № 13 полка, квартировавшая до того времени въ Съдлецкой губернии.

Войска эти были расквартированы:

Въ городѣ Люблинѣ: Штабъ 3-й Гренадерской дивизіи съ однимъ бригаднымъ и однимъ полковымъ штабами, шесть ротъ 9-го Гренадерскаго сибирскаго полка, штабъ 3-й Гренадерской артиллерійской бригады съ 4 батареями, Управление Губернскаго Жандармскаго Начальника, Управление Губернскаго и Уѣзднаго Военскихъ Начальниковъ и команда мѣстныхъ войскъ.

Въ Люблинскомъ уѣздѣ: три роты 9 Гренадерскаго сибирскаго полка и двѣ роты 10-го Гренадерскаго малороссійскаго полка.

Въ Любартовскомъ уѣздѣ: три стрѣлковыя роты 9 Гренадерскаго сибирскаго полка и двѣ батареи 3-й Гренадерской артиллерійской бригады.

Въ Ново-Александрійскомъ уѣздѣ: полковой штабъ съ частію войскъ 10-го Гренадерскаго малороссійскаго полка и 3-я батарея 3-й Гренадерской артиллерійской бригады.

Въ Яновскомъ уѣздѣ: три роты 10-го Гренадерскаго малороссійскаго полка и штабъ 13-го Гусарскаго Нарвскаго Его Императорскаго Высочества Великаго Князя Константина Николаевича полка съ тремя эскадронами.

Въ Бѣлгорайскомъ уѣздѣ: одинъ эскадронъ 13-го Гусарскаго Нарвскаго полка и штабъ Армейскаго Донскаго казачьяго № 13 полка съ пятью сотнями.

Въ Красноставскомъ уѣздѣ: Штабъ 11-го Гренадерскаго Фанагорійскаго Генералиссимуса Князя Суворова полка, съ частію войскъ того же полка.

Въ Холмскомъ уѣздѣ: шесть ротъ 11 Гренадерскаго Фанагорійскаго полка и одна батарея 3 Гренадерской артиллерійской бригады.

Въ Замостскомъ уѣздѣ: Штабъ 13 Кавалерійской дивизіи и два бригадныхъ штаба той же дивизіи, Штабъ 13-го Уланскаго Владимірскаго Его Императорскаго Высочества Великаго Князя Михаила Николаевича полка съ четырьмя эскадронами.

6-я Донская конно-артиллерійская батарея, Штабъ 2-й бригады 3 Гренадерской дивизіи и Штабъ 12 Гренадерскаго Астраханскаго Его Императорскаго Высочества Наслѣдника Цесаревича полка съ двѣнадцатью ротами.

Въ Грубешовскомъ уѣздѣ: три роты 12 Гренадерскаго Астраханскаго полка и двѣ роты 11 Гренадерскаго Фанагорійскаго полка.

Въ Томашовскомъ уѣздѣ: 13-й Драгунскій военнаго ордена полкъ

Всего же въ губерніи квартировало воинскихъ чиновъ, съ ихъ семействами, до 22,000 человекъ.

Войска были расположены казарменнымъ образомъ въ казенныхъ и городскихъ зданіяхъ, а гдѣ таковыхъ нѣтъ, въ частныхъ домахъ, съ уплатою вознагражденія изъ квартирнаго сбора по положенію. Повинность эта распредѣлялась съ соблюденіемъ возможной уравнительности и доставленіемъ удобствъ воинскимъ чинамъ; болѣе отяготительно она ложится на жителей губернскаго города и города Замостья, изъ которыхъ въ первомъ при недостаткѣ вообще наемныхъ квартиръ, въ 1875 году было занято подъ постою 283 квартиры въ частныхъ домахъ, въ городѣ же Замостьѣ, хотя большая часть войскъ размѣщены въ покрѣпостныхъ зданіяхъ Инженернаго вѣдомства, но тѣмъ не менѣе при малочисленности частныхъ построекъ и сосредоточеніи въ этомъ пунктѣ значительнаго числа войскъ, много занято квартиръ подъ воинскій постою и въ частныхъ домахъ, къ стѣненію какъ домовладѣльцевъ, такъ и частныхъ лицъ, почему для пользы городского населенія была бы желательна замѣна квартирнаго довольствія въ натурѣ отпускомъ войскамъ квартирныхъ денегъ.

в., Натуральная стойковая повинность, въ 87 гминахъ была замѣнена денежнымъ сборомъ, который составлялъ 34,224 руб. 61 коп.; въ остальныхъ же 56 гминахъ она отбывалась въ натурѣ и на исполненіе ея въ отчетномъ году употреблено 21,817 конныхъ и 21,421 пѣшихъ стоекъ.

г., Шарварковая повинность. Сверхъ денежнаго сбора, взимаемаго съ жителей губерніи на содержаніе дорогъ 1-го разряда, каждая гмина обязана мѣстными средствами содержать въ исправности пролегающія по гминѣ дороги 2-го и 3-го разряда, съ находящимися на нихъ мостами и плотинами. Повинность эта, отбываемая жителями въ свободное отъ полевыхъ занятій время,

распредѣляется по числу дымовъ, при чемъ, при составленіи гминными сходами раскладокъ на эту повинность, въ основаніе опредѣленія коннаго или пѣшого шарварка на каждый дымъ принимается количество владѣемой земли, такъ что малоземельные усадебники обыкновенно несутъ пѣшую повинность, а болѣе крупные землевладѣльцы—конную. Въ большей части случаевъ владѣльцы имѣній входятъ въ добровольныя соглашенія съ гминными сходами о замѣнѣ натуральной шарварковой повинности на лѣсной и другіе матеріалы, необходимыя для исправленія дорогъ, мостовъ и плотинъ. Въ городахъ же и посадахъ повинность эта болѣею частію христіанами исполняется натурою, а еврейскимъ населеніемъ замѣняется на деньги, которыя расходуются на наемъ рабочихъ и покупку матеріаловъ для исправленія мостовъ.

Въ минувшемъ году повинности этой было опредѣлено и исполнено 46,109 конныхъ и 79,174 пѣшихъ шарварковыхъ дней.

По уѣздамъ она распредѣлялась слѣдующимъ образомъ:

	пѣшихъ	конныхъ
Люблинскій	6,224	3,429
Любартовскій	8,211	4,907
Ново-Александрійскій	9,202	6,199
Яновскій	8,000	3,542
Замостскій	2,320	510
Бѣлгорайскій	13,834	7,307
Красноставскій	10,416	4,612
Холмскій	5,936	7,909
Грубешовскій	9,251	4,010
Томашовскій	5,753	3,684.

Неравномѣрное распредѣленіе этой повинности по уѣздамъ обусловливается мѣстными потребностями, зависящими отъ свойства и состоянія дорогъ.

Кромѣ того, въ отчетномъ году, подъ видомъ натуральной повинности, по Люблинскому уѣзду было употреблено: 878 человекъ на облавы для истребленія хищныхъ звѣрей, 1208 человекъ для тушенія пожаровъ и 1799 человекъ для расчистки дорогъ отъ снѣжныхъ насыпей.

д., Военская повинность. Дѣйствія 10-и уѣздныхъ присутствій по военной повинности продолжались съ 1-го по 21-е Ноября; наибольшая продолжительность дѣйствій этихъ присутствій составляла 11 дней, а наименьшая 3 дня.

По составленнымъ призывнымъ спискамъ въ Люблинской губерніи подлежало:

1., вынутаю жеребьевъ	4,412.
2., назначено на службу безъ жеребья	24.
3., вынудившихъ свой жеребій въ минувшемъ году и получившихъ отсрочку до призыва 1875 года	730.
всего	<u>5,166.</u>

Изъ этого числа при осмотрѣ и приѣмѣ новобранцевъ, по опредѣленнымъ въ уставѣ причинамъ:

а., освобождено отъ службы въ войскахъ	595.
б., назначена отсрочка	1,022.
в., отпращено въ лечебныя заведенія на испытаніе	97.
г., не явилось по призыву	126.
всего	<u>1,840.</u>

Затѣмъ по разверсткѣ назначено къ поступленію на службу и дѣйствительно принято 1,156.

На основаніи ст. 154 Устава:

а., зачислено въ ратники ополченія	2,014.
б., освобождено отъ этого зачисленія по неспособности носить оружіе	135.
всего	<u>3,305.</u>

Кромѣ того получили отсрочку:

по имущественному положенію	9.
на окончаніе образованія	12.
всего	<u>21.</u>

Въ числѣ принятыхъ въ военную службу находилось:

имѣвшихъ права на льготу	1,148.
имѣвшихъ льготу по III разряду	4.
имѣвшихъ льготу по II разряду	4.
всего	<u>1,156.</u>

Изъ нихъ: имѣющихъ право на сокращенный срокъ службы

по образованію	9.
грамотныхъ	125.
безграмотныхъ	1,022.

Способныхъ къ строевой службѣ	1,233.
„ къ нестроевой	<u>33.</u>

По сословіямъ:

дворянъ	9.
лицъ, состоявшихъ на государственной граж- данской службѣ	8.
мѣщанъ и цеховыхъ	142.
крестьянъ	997.

По происхожденію:

Русскихъ, Малороссовъ и Бѣлоруссовъ	195.
Поляковъ	852.
Нѣмцевъ	32.
Евреевъ	77.

По вѣроисповѣданіямъ:

Православныхъ	247.
Католиковъ	796.
Лютеранъ	36.
Евреевъ	77.
Женатыхъ принято	281.

Изъ числа принятыхъ новобранцевъ:

отправлено въ лечебныя заведенія	21.
отправлено по назначенію въ войска	268.
распущено по домамъ на основаніи ст. 155 устава 867.	

Во время производства набора въ Уѣздныя Присутствія по воинской повинности поступило письменныхъ и словесныхъ жалобъ 182, изъ нихъ признаны уважительными 40. Перенесено жалобъ въ Губернское по воинскимъ дѣламъ Присутствіе 104.

Расходы по призыву и приему въ военную службу составляли:

на путевое, квартирное и порціонное довольствіе военного члена, медиковъ и военного приемщика	280 р. 15 к.
на канцелярскіе и прочіе расходы поименованные въ пунктѣ 3, статьи 164	1,156 р.
на отправленіе призывныхъ для переосвидѣтельствванія и въ лечебныя заведенія на испытаніе	4 р. 98 к.
на наемъ лицъ для завѣдыванія дѣлопроизводствомъ Присутствій	6,000 р.
на наемъ помѣщеній для присутствій, а также на ихъ меблированіе, отопленіе, освѣщеніе и наемъ сторожей	493 р. 31 к.
всего	7,934 р. 44 к.

Цифры наибольшей и наименьшей продолжительности дѣйствій Присутствій по воинской повинности свидѣтельствуютъ о совершенномъ усвоеніи должностными лицами новаго устава о воинской повинности и исполнѣ ревностномъ и добросовѣстномъ исполненіи обязанностей всѣхъ чиновъ, принимавшихъ участіе въ приѣмѣ новобранцевъ, что подтверждается и уменьшеніемъ числа жалобъ поданныхъ въ уѣздныя Присутствія противъ призыва 1874 года на 11.

Незначительное число жалобъ свидѣтельствуетъ также о довѣрїи, съ которымъ относилось населеніе къ Присутствіямъ по воинской повинности. Отношеніе же населенія къ самому призыву лучше всего выражается въ маломъ числѣ неявившихся къ исполненію повинности по разнымъ причинамъ (126) и малочисленностию лицъ приговоренныхъ ко взысканію за нарушеніе законовъ о воинской повинности (8).

III. Общественное благоустройство и благочиніе.

а. Казенныя и общественныя зданія.

Въ минувшемъ году на счетъ казенныхъ суммъ произведена съ подряда лишь одна постройка новой каменной лаборатории въ гор. Люблинѣ, для выдѣлки на ней патроновъ для квартирующихъ въ гор. Люблинѣ и окрестностяхъ его войскъ, на которую употреблено 1,741 руб., назначенные на сей предметъ Министерствомъ Внутреннихъ Дѣлъ изъ остатковъ квартирнаго сбора.

Кромѣ того: съ разрѣшенія Попечителя Варшавскаго Учебнаго Округа, въ г. Холмѣ, на суммы учебнаго вѣдомства, начата постройка новаго помѣщенія для учительской семинаріи и хозяйственныхъ при ней строеній, на что по смѣтѣ назначено 34,017 руб.;

на средства Земскаго Кредитнаго Общества, въ г. Люблинѣ воздвигнуто роскошное по своимъ размѣрамъ и отдѣлкѣ внѣшней и внутренней зданіе въ 2 этажа для Люблинской Дирекціи этого общества, на что израсходовано 69,200 руб. и

построенъ въ г. Люблинѣ, съ разрѣшенія Министерства Внутреннихъ Дѣлъ, на городскія суммы, каменный двухэтажный домъ на городской площади около Магистрата, для помѣщенія цѣлаго состава Люблинской пожарной команды съ лошадьми и инструментами, стоившій 11,050 рублей.

По содержанію же существующихъ съ прежняго времени казенныхъ и общественныхъ зданій производились слѣдующія работы:

I. на казенныя суммы.

а., въ Люблинской уголовной тюрьмѣ внутри зданія выбѣлено стѣнъ 143,608 кв. футовъ, исправлено 30 печей и 8 кухонныхъ очаговъ, покрыта черепицею крыша надъ банею и исправлены стропила, перестроены деревянный сарай для храненія въ ономъ разнаго тюремнаго имущества; на все эти работы изъ смѣтной суммы израсходовано 822 руб.

б., въ Яновскомъ тюремномъ зданіи также произведена побѣлка стѣнъ внутри зданія 39,582 кв. фут., сдѣлано и окрашено 29 закладныхъ рамъ, 39 оконныхъ переплетовъ со стеклами и другія мелочныя починки за 258 руб. изъ смѣтнаго назначенія.

в., въ г. Ленчиѣ отремонтированъ казенный сарай, занимаемый 2 батареею 3-й Гренадерской Артиллерійской Бригады, за 149 руб. изъ смѣтнаго кредита.

г., въ Красноставскомъ городскомъ зданіи, занятомъ подъ военный лазаретъ квартирующихъ тамъ войскъ, произведена по распоряженію Губернскаго Правленія починка погребовъ, ретиральныхъ мѣсть и комнатъ въ нижнемъ этажѣ, съ выбѣлкомъ сихъ послѣднихъ, на 2,468 рублей.

II. на городскія суммы:

д., отстроены три новыя караульныя будки на каменныхъ фундаментахъ у заставъ при въѣздахъ въ городъ за 2,022 р. и

е., произведено въ г. Люблинѣ, съ разрѣшенія Министерства Внутреннихъ Дѣлъ, расширеніе улицъ Капуцинской и части Краковскаго предмѣстья, съ вымощеніемъ оныхъ, на что израсходовано 4,912 рублей.

За вышепоказанными исполненіями, существующія въ губерніи казенныя и общественныя зданія находятся въ удовлетворительномъ состояніи и заняты подъ помѣщеніе присутственныхъ мѣсть, войскъ и учебныхъ заведеній.

По постройкамъ и починкамъ въ Православныхъ, б. греко-уніатскихъ воссоединенныхъ и римско-католическихъ приходяхъ по Люблинской губерніи, въ отчетномъ году были произведены слѣдующія работы:

а., по Православнымъ приходамъ:

1., окончены постройка каменной церкви въ г. Грубешовѣ за 30,287 руб. 92 $\frac{1}{2}$ коп. и починка зданія старой церкви въ гор. Яновѣ за 391 руб.

2., продолжались работы по постройкѣ церквей въ г. Люблинѣ и Яновѣ, (изъ коихъ сооруженіе Люблинской церкви будетъ окончено въ текущемъ году), и по починкѣ мѣстными прихожанами Горно-Потокекой церкви, съ устройствомъ вокругъ нея ограды.

3., приступлено къ работамъ по устройству ограды вокругъ кладбища въ г. Люблинѣ и по постройкѣ и починкѣ мѣстными прихожанами священническо-экономическихъ строеній въ Горно-Потокекомъ приходѣ.

4., къ сооруженію же разрѣшенной въ 1872 г. постройки новой церкви въ с. Бабицахъ и въ минувшемъ году приступлено не было, за неразрѣшеніемъ еще вышею властію представленнаго оной дѣла о недостаточности назначенной на сей предметъ суммы, а равно не производилось работъ и по разрѣшенной въ 1874 году постройкѣ ограды вокругъ кладбища въ пос. Ополѣ, устройство которой принялъ было на себя Командиръ квартировавшаго въ отчетномъ году въ Ополѣ 31-го пѣхотнаго Алексеепольскаго полка, но въслѣдствіи отъ исполненія сихъ работъ отказался, по случаю чего объявлены новые торги и къ исполненію работъ будетъ приступлено въ текущемъ году.

б., по возсоединившимся б. греко-уніатскимъ приходамъ:

Къ разрѣшеннымъ сверхъ первоначальной программы до 1875 года 18-и церковно-строительнымъ работамъ, въ отчетномъ году еще прибыло вновь проектированныхъ 9 работъ, въ томъ числѣ: 1 постройка деревянной церкви, 5 починокъ каменныхъ и 3 починки деревянныхъ церквей. На производство всѣхъ 27 работъ, съ устройствомъ въ нихъ иконостасовъ, по смѣтамъ назначено 201,700 руб. 76 ³/₄ коп. Изъ нихъ окончены постройкою: 1 каменная и 2 деревянные, 4 починки каменныхъ и 2 деревянные церквей, въ производствѣ находится 1 постройка деревянной, капитальная перестройка Холмскаго Собора, съ дополнительными къ оному работами, 2 починки каменныхъ и 4 починки деревянныхъ церквей, не разрѣшены же еще 2 постройки деревянныхъ, 5 починокъ каменныхъ и 3 деревянныхъ церквей.

Сверхъ того окончена собственными средствами прихожанъ постройка церкви въ селѣ Менткѣ за 863 р. 12 ¹/₂ к.

При семъ, въ уясненіе настоящаго положенія въ строительномъ отношеніи б. греко-уніатскихъ нынѣ православныхъ при-

ходскихъ и приписныхъ церквей въ губерніи, прилагается карта, съ показаніемъ на оной церквей вновь отстроенныхъ, починенныхъ, предположенныхъ къ отстройкѣ или починкѣ, такихъ, въ которыхъ производилось устройство только иконостасовъ и оставшихся вовсе безъ передѣлки по удовлетворительному ихъ состоянію.

По возстановленію священническо-экономическихъ строеній, въ отчетномъ году разрѣшено произвести постройку новыхъ и починку старыхъ строеній въ 45 приходахъ на 65081 руб. 69½ к. и изъ нихъ окончены работы въ 41 приходѣ, съ уплатою въ счетъ смѣтнаго назначенія 56710 р. 7 к.

Кромѣ того въ теченіе минувшаго года, въ виду почти повсемѣтнаго жалкаго состоянія священническо-экономическихъ строеній б. греко-уніатскаго духовенства и вникая постоянно въ нужды оного, Губернское Начальство озаботилось осмотрѣмъ сихъ строеній и составленіемъ, гдѣ оказалось нужнымъ, на постройку новыхъ или починку старыхъ строеній, надлежащихъ смѣтъ, по изданнымъ въ 1874 году Министерствомъ Народнаго Просвѣщенія нормальнымъ планамъ проектовъ на возстановленіе жилыхъ домовъ и хозяйственныхъ строеній для помянутаго духовенства. Вслѣдствіе сего составлены смѣты по 128 приходамъ на сумму 318,266 руб. 80 коп., изъ коихъ 124, по предварительномъ разсмотрѣніи, представлены на утвержденіе въ Министерство Внутреннихъ Дѣлъ, откуда, на основаніи Высочайше утвержденныхъ въ 11 день Іюля 1875 года правилъ для устройства церковныхъ зданій въ привислинскомъ краѣ, онѣ переданы въ учрежденный при Варшавскомъ Генераль-Губернаторѣ церковно-строительный совѣтъ.

в., по римско-католическому исповѣданію:

Въ теченіе 1875 г. продолжались разрѣшенныя и начаты въ прежніе годы работы, изъ коихъ губернскимъ правленіемъ утверждены пріемо-сдаточные протоколы по починкѣ костеловъ: въ пос. Юзефовѣ—на 560 р., на предмѣстьѣ г. Люблина Калиновщизнѣ—съ колокольнею, приходскимъ домомъ, хозяйственными строеніями и съ устройствомъ ограды вокругъ кладбища—на 8,229 руб., въ пос. Крешовѣ—на 642 руб., въ с. Свѣцѣховѣ—съ колокольнею, церковною оградою и постройкою ограды вокругъ кладбища—на 2,607 руб. и по возобновленію на кладбищѣ въ с. Гуть-Крешовской предпohороваго дома—на 149 рублей.

Кромѣ того въ отчетномъ году приступлено къ производству разрѣшенныхъ Министромъ Внутреннихъ Дѣлъ работъ по починкѣ Люблинскаго кафедральнаго костела за 15,698 р. 27 к. и семи приходскихъ костеловъ за 19,928 руб. 10 коп., а также къ постройкѣ новаго приходскаго костела въ с. Луковѣ за 7,761 руб. 84 коп., обведенію заборомъ двухъ приходскихъ кладбищъ за 3,083 руб. и къ возведенію въ трехъ приходахъ священническихъ строеній на 4,150 руб.

За исключеніемъ починки Люблинскаго кафедральнаго костела, принятой на казенныя суммы, въ счетъ которой въ 1875 г. отпущено 8,000 руб., всѣ остальные вышечисленныя работы производились и производятся на пожертвованія прихожанъ и частію на слѣдующія отъ казны, какъ ктиторы нѣкоторыхъ костеловъ, суммы, въ счетъ коихъ въ отчетномъ году ассигновано 606 р. 4 коп. на починку костела и священническихъ строеній на предметъ г. Люблина — Калиновщина.

г., по еврейскому исповѣданію.

Разрѣшено отстроить послѣ пожара, еврейскую баню въ посадь Избищъ за 2,416 руб. 65 коп., на страховое вознагражденіе и добровольныя пожертвованія мѣстнаго еврейскаго населенія.

*б., Дороги, мосты
и перевозки.*

Въ отчетномъ году, на основаніи Высочайше утвержденнаго въ 1874 году устава Общества Привислинской желѣзной дороги, приступлено къ постройкѣ желѣзной дороги на всей линіи, проходящей по Люблинской губерніи отъ станціи Ковель, Кіево-Брестской желѣзной дороги чрезъ гор. Холмъ, Люблинъ, Ново-Александрію и крѣпость Ивангородъ къ Варшавѣ, съ вѣтвью отъ Ивангорода до Лукова.

Работы идутъ довольно успѣшно и по настоящее время почти на всемъ протяженіи линіи устроено земляное полотно, равно начато сооруженіе мостовъ, станцій, сторожевыхъ будокъ и телеграфовъ. Открытіе этой дороги предполагается весною 1877 г.; по вѣтви же отъ Ивангорода до Лукова ходятъ уже рабочіе поѣзды, а въ іюль сего года предполагается открыть движеніе такихъ же поѣздовъ и съ другой стороны отъ Ивангорода до Ново-Александріи. Съ проведеніемъ желѣзной дороги соединяются надежды на оживленіе торговой и промышленной дѣятельности и возвышеніе благосостоянія населенія, которое до настоящаго времени по недостатку удобныхъ и дешевыхъ путей сообщенія, стояло въ сторонѣ отъ про-

мышленнаго движенія вообще и хотя линія желѣзной дороги въ настоящемъ ея направленіи пролегаетъ только по сѣверной и сѣверо-восточной части губерніи, но тѣмъ не менѣе жители южныхъ уѣздовъ приобретутъ возможность болѣе легкаго и безпрепятственнаго сбыта своихъ сельскихъ произведеній.

Государственное шоссе, состоящее въ вѣдѣніи Правленія XI Округа Путей Сообщенія, пролегаетъ по губерніи на протяженіи 280 вер. 250 саж. Состояніе его было вообще не удовлетворительное, въ особенности между Люблиномъ и Замостьемъ, такъ что въ весеннее и осеннее время ѣзда по этой части шоссе была сопряжена съ большими затрудненіями. Причина такого печальнаго положенія помянутой части Государственнаго шоссе, кромѣ неисправнаго ремонтированія въ теченіе нѣсколькихъ послѣднихъ лѣтъ, заключается въ недостаткѣ на мѣстѣ и затруднительности подвоза гранитнаго камня, вмѣсто котораго употреблялся до сихъ поръ мягкій, скоро распускающійся въ грязь известнякъ, съ примѣсью лишь въ рѣдкихъ мѣстахъ песчаника. На этотъ недостатокъ губернское начальство неоднократно обращало вниманіе Правленія XI Округа, а кромѣ того заявлялись нареканія проѣзжающими и въ органахъ печати. Вслѣдствіе сего съ началомъ весны текущаго года приступлено къ капитальной ремонтнровкѣ этой дороги въ тѣхъ мѣстахъ, которыя представляли наибольшую трудность проѣзда. Такимъ образомъ по шоссе отъ Люблина въ Варшаву дѣятельно производится разсыпка и утрамбовка щебня, очистка полотна отъ положеннаго въ распутицу, для предохраненія дороги отъ совершеннаго разстройства хвороста, а также заравниваются щебнемъ ямы и выбоины; по шоссе отъ Люблина въ Пяски, особенно неудовлетворительномъ, исправляется полотно и со стороны Люблина въ текущемъ году предполагено сдѣлать 10 верстъ новаго шоссе; по Замостскому и Устилугскому шоссе также производится въ нѣкоторыхъ мѣстахъ разсыпка и укатываніе щебня, наконецъ приняты мѣры къ повсемѣстной очисткѣ полотна этой дороги и заравниваются щебнемъ ямы и выбоины.

Губернскія шоссейныя перворазрядныя дороги, при постоянной заботливости о нихъ губернскаго начальства, находятся въ удовлетворительномъ состояніи.

Принимая во вниманіе, что удобство путей сообщенія имѣетъ важное вліяніе на благосостояніе жителей и развитіе

промышленной и торговой дѣятельности, губернское начальство признало полезнымъ проводить шоссейныя губернскія дороги сперва къ пунктамъ, отличающимся торговою жизнью, соединить при томъ участки шоссейныхъ дорогъ по направленію къ желѣзной дорогѣ, а затѣмъ уже постепенно приступать къ постройкѣ шоссейныхъ дорогъ и по другимъ мѣстностямъ второстепеннаго значенія въ промышленномъ отношеніи.

Такимъ образомъ въ 1875 году вновь построено шоссейныхъ дорогъ:

а., въ Люблинскомъ уѣздѣ: на Люблинско-Вислиньскомъ трактѣ по направленію отъ дер. Собѣщаны до границы Яновскаго уѣзда 3 в. 150 с.

и на Люблинско-Влодавскомъ трактѣ отъ гор. Люблина до дер. Вульки-Татарской 2 в. 300 с.

б., въ Замостскомъ уѣздѣ: на Устилугоко-Завихостскомъ трактѣ, въ дальнѣйшемъ направленіи отъ г. Щебрешина до Замостья 1 в. 450 с.

в., въ Яновскомъ уѣздѣ: на Яновско-Красноставскомъ трактѣ отъ г. Красника до дер. Стружи 2 в. 320 с.
черезъ посадъ Модлиборжице 360 с.

г., въ Ново-Александрійскомъ уѣздѣ: на надвислинскомъ трактѣ, по направленію отъ пос. Ново-Александрія до д. Вульки-Голембской 445 с.
при фольваркѣ Ключковице между дер. Верже-левцемъ и Ключковицами 190 с.

Итого построено новаго шоссе 12 в. 215 с.

Затѣмъ къ 1876 году губернскихъ шоссейныхъ дорогъ состояло:

шоссейныхъ 140 в. 303 с.

грунтовыхъ 393 в. 282 с.

Сихъ послѣднихъ противу 1874 г. уменьшилось на 55 в., по случаю выпрямленія линіи шоссе отъ пос. Ново-Александріи до дер. Вульки-Голембской.

Кромѣ того въ 1875 году:

д., продолжались работы по постройкѣ 2 в. шоссе на Люблинско-Вислиньскомъ трактѣ по направленію отъ дер. Собѣщаны до дер. Недржвицы, на 5,963 руб.

е., произведенъ ремонтъ существующихъ дорогъ въ уѣздахъ Люблинскомъ, Замостскомъ, Яновскомъ, Кра-

ноставскомъ, Грубешовскомъ, Ново-Александрійскомъ, Любартовскомъ и г. Люблинѣ, съ устройствомъ на нѣкоторыхъ участкахъ новыхъ периль, вымощеніемъ шоссейныхъ канавъ и обочинъ и постройкою въ Любартовскомъ уѣздѣ новыхъ рабочихъ инструментовъ для дорожныхъ сторожей, всего на сумму 14,795 руб. 21 коп.

ж., отданы съ торговъ, на счетъ дорожнаго сбора, работы: 1) на постройку новыхъ 4 в. 130 с. шоссе на Люблинско-Вислинскомъ трактѣ, по направленію отъ границы Люблинскаго уѣзда до дер. Вильколаза, Яновскаго уѣзда, за 16,864 руб. 86 коп.— 2) на постройку 3 в. 51 с. новаго шоссе на Люблинско-Сѣдлецкомъ трактѣ, для окончательнаго соединенія города Люблина съ уѣзднымъ гор. Любартовымъ, за 10,997 руб.; работы по этимъ двумъ постройкамъ уже начаты и— 3) представлены въ Министерство Внутреннихъ Дѣлъ на утвержденіе, произведенныя въ Губернскомъ Правленіи торги на подрядъ постройку 4 в. 200 саж. шоссе на Люблинско-Вислинскомъ трактѣ, начиная отъ дер. Земборжице, за 24,329 руб.

Протяженіе уѣздныхъ или 2 разряда дорогъ, содержащихся натуральною гминною повинностію, оставалось тоже самое, что и въ 1874 г., т. е. 3284 версты, въ томъ числѣ шоссейныхъ 11 в. 171 с. и грунтовыхъ 3272 в. 329 с.

При семъ прьлагается особая карта губерніи, съ показаніемъ на ней всѣхъ разрядовъ дорогъ и телеграфныхъ линий.

Мосты, которыхъ на перворазрядныхъ дорогахъ имѣется 401 въ томъ числѣ тарифныхъ 10, находятся въ хорошемъ состояніи. Изъ нихъ въ отчетномъ году на счетъ дорожнаго сбора отстроено на ново 40 и почищено старыхъ 8, всего на 10,480 руб. 78 коп.

Равнымъ образомъ изъ дорожнаго сбора выдано по собіе гмишъ Горай, въ Замостскомъ уѣздѣ, на постройку новаго моста на дорогѣ 2 разряда въ 196 руб. 31 коп. и уплачено за сломку двухъ домовъ подъ разширеніе въ чертѣ гор. Люблина шоссейной дороги 976 руб. 65 коп.

в., Почты.

Въ составѣ почтовыхъ учрежденій и трактовъ губерніи въ прошломъ году перемѣнъ не произошло, а только по распоряженію Министра Внутреннихъ Дѣлъ, усиленъ личный составъ Люблинской Губернской Почтовой Конторы, назначеніемъ въ экспедицію по распорядительной части конторы одного помощника экспедитора съ содержаніемъ по 300 руб. въ годъ

равно по распоряженію Почтоваго Департамента, съ 1 іюля увеличенъ штатъ нижнихъ служителей прибавленіемъ 5 почталіоновъ для сопровожденія почтъ, съ предназначеніемъ одного изъ нихъ для исполненія обязанностей унтеръ-офицера почталіонской команды, впредь до назначенія штатнаго. Кромѣ того назначенъ одинъ почталіонъ на Куровскую почтовую станцію по многосложности занятій на оной, а по случаю уничтоженія съ 1 іюля 1875 года 2-хъ и 3-хъ копѣчнаго сбора за доставку писемъ и повѣстокъ, изъ котораго почталіоны пользовались добавочнымъ содержаніемъ, увеличено симъ послѣднимъ жалованье прибавкою изъ Государственнаго Казначейства, равно съ того же времени возвышено содержаніе и нѣкоторымъ почтовымъ чиновникамъ.

За симъ, кромѣ измѣненія въ 1875 г. сроковъ отправленія почтъ по нѣкоторымъ трактамъ Люблинской губерніи, никакихъ другихъ измѣненій не было и жалобъ на неисправность почтъ къ Губернатору не поступало.

Телеграфныя станціи, кромѣ губернскаго города, существуютъ въ уѣздныхъ городахъ: Красноставѣ, Ново-Александріи, Яновѣ, Холмѣ, Замостьѣ и Грубешовѣ, а также въ пос. Ополѣ; въ уѣздныхъ же городахъ Бѣлгорай, Томашовѣ и Любартовѣ по настоящее время еще не устроены. Въ соединеніи сихъ городовъ, изъ коихъ Бѣлгорай и Томашовъ стоятъ близъ самой границы губерніи и государственной границы съ Австро-Венгерскою Имперіею, телеграфною линіею съ губернскимъ городомъ, ощущается настоятельная необходимость во всѣхъ отношеніяхъ; въ виду сего губернское начальство въ прошломъ году возбуждало ходатайство объ открытіи въ этихъ городахъ телеграфныхъ станцій, но по незначительности пожертвованій, предложенныхъ на сей предметъ мѣстными жителями, ходатайство это отклонено, тѣмъ не менѣе удовлетвореніе его абсолютно необходимо.

д. *Народная нравственность.*

Изъ вѣдомости подъ N. 5, составленной на основаніи свѣдѣній, сообщенныхъ Подпрокурорами при Люблинскомъ и Яновскомъ Судахъ Исправительной Полиціи, видно, что въ 1875 г. въ губерніи совершено было разнаго рода преступленій 2292, а число осужденныхъ преступниковъ составляло 2,183 мужчинъ и 398 женщинъ, всего 2,581, въ томъ числѣ:

потомственныхъ дворянъ	48.
личныхъ	70.

почетныхъ гражданъ и купцовъ	296.
мѣщанъ	849.
крестьянъ	988.
военнаго званія	64.
другихъ сословій	266.
	<hr/>
	2581.

При сравненіи съ 1874 годомъ оказывается, что количество уголовныхъ дѣлъ и число привлеченныхъ къ уголовной отвѣтственности въ отчетномъ году уменьшилось, дѣлъ на 10, а преступниковъ на 522. Уменьшеніе это главнымъ образомъ приходится на преступления противъ порядка управленія, общественного благоустройства и благочинія и собственности частныхъ лицъ. Преобладающій родъ преступленій былъ противъ имущества и доходовъ казны (собственно по нарушенію уставовъ таможенныхъ и акцизныхъ), а также противъ здравія, свободы и чести частныхъ лицъ.

Самое большое число преступленій, подобно предшествовавшимъ годамъ, падаетъ на мѣщанское и крестьянское сословія, какъ самыя многочисленныя, по возрастамъ же преступниковъ было болѣе отъ 26 до 30 и отъ 30 до 40 лѣтъ.

Случаевъ обнаруженія фальшивыхъ кредитныхъ билетовъ въ отчетномъ году не было.

Къ предупрежденію и пресѣченію преступленій оказывала важное содѣйствіе земская стража, личный составъ которой на основаніи Высочайше утвержденнаго въ 24 день Января 1875 г. мнѣнія Государственнаго Совѣта, съ 1 Юля отчетнаго года увеличенъ на 40 человекъ, въ томъ числѣ 12 конныхъ, такъ что въ настоящее время штатъ ея составляетъ 321 человекъ пѣшихъ и 61 конныхъ стражниковъ.

Увеличеніе это вызвано необходимостію усиленія надзора въ пограничныхъ съ Австріею уѣздахъ: Томашовекомъ, Бѣлгорайскомъ и Яновскомъ, по преслѣдованію контрабанды виномъ.

Въ теченіе года стражею обнаружено до 34,847 разныхъ преступленій и задержано 10,632 преступниковъ, въ томъ числѣ праздноматающихся и бродягъ 3744 и военныхъ дезертировъ 7.

Подъ надзоромъ полиціи къ 1875 году состояло: по рѣшеніямъ судовъ 958 и по рѣшеніямъ административныхъ властей за политическія преступленія 121, въ томъ числѣ по Высочайшимъ повелѣніямъ 13, а всего 1,079 человекъ.

Въ теченіе года освобождено изъ подъ надзора полиціи за истеченіемъ сроковъ и выселилось въ другія губерніи 126 человекъ.

Затѣмъ къ 1 Января 1876 года оставалось подъ надзоромъ за политическія преступленія 118 и за уголовныя 835 человекъ, а всего 953, въ томъ числѣ:

	политич.	уголовн.
Помѣщиковъ	14	4
Мелкой шляхты	21	1
Духовныхъ лицъ	12	„
б. Чиновниковъ	7	2
б. Войтовъ гминь	„	1
б. Гминныхъ писарей	„	1
Отставныхъ солдатъ	7	17
Мѣщанъ	42	151
Крестьянъ	14	603
Евреевъ	5	55

е., Арестанты, тюремные замки, этапы, рабочіе и смиренные дома, арестантскія роты гражданскаго вѣдомства.

Въ числѣ мѣсть заключенія, существующихъ въ губерніи, и состояніи оныхъ, въ минувшемъ году никакихъ перемѣнъ не послѣдовало. Арестантовъ, какъ видно изъ приложенія къ вѣдомости подъ N. 5, въ отчетномъ году содержалось:

въ Люблинской Уголовной тюрьмѣ	770.
„ Яновской Исправительной	399.
„ Ивангородской арестантской ротѣ	510.
„ 10 detenціонныхъ арестантскихъ при судахъ простой полиціи	880.
„ 13 полицейскихъ арестантскихъ при родовыхъ магистратахъ	3095.
„ 143 арестантскихъ при гминныхъ управленіяхъ	4089.
а всего	9743,

на 544 человекъ менѣе противу 1874 года.

Продовольствіе арестантовъ производилось по примѣру прошлыхъ лѣтъ съ подряда, съ платою за суточную порцію одного человекъ въ Люблинской тюрьмѣ и Ивангородской ротѣ по $7\frac{1}{100}$, а въ Яновской тюрьмѣ по $7\frac{6}{100}$ коп. Со всеми же прочими расходами содержаніе сихъ мѣсть заключенія и арестан-

товъ обошлось: по Люблинской тюрьмѣ въ 17,762 р. 47 к., по Яновской въ 6,685 р. 75 к. и по Ивангородской арестантской ротѣ въ 27,880 р. 41 к., а всего въ 52,328 р. 63 к., такъ что полное содержаніе одного арестанта въ сутки стоило: въ Люблинѣ $18\frac{1}{8}$, въ Яновѣ $17\frac{1}{6}$ и въ Ивангородѣ $15\frac{1}{6}$ к. приблизительно.

Матеріальное положеніе заключенныхъ въ теченіе отчетнаго года было вообще удовлетворительное и въ нравственномъ состояніи ихъ предосудительнаго ничего не замчено, а равно и никакихъ эпидемическихъ болѣзней между арестантами не появлялось.

На состоящей при Люблинской тюрьмѣ казенной холщевой фабрикѣ въ теченіе 1875 года арестантами выдѣлано холста на 1,294 руб., произведенныя же гражданскими арестантами въ Ивангородской ротѣ работы оцѣнены въ 10,446 руб. 80 коп.

Этапные пункты и пересыльные части, въ минувшемъ году оставались въ прежнемъ числѣ и тѣхъ же мѣстахъ.

ж., Пожары.

Согласно представляемой у сего вѣдомости подъ N 6, пожаровъ въ 1875 г. было 233, отъ коихъ сгорѣло 763 двора, застрахованные въ 216,842 руб. Изъ общаго числа пожаровъ было: въ городахъ 23 и въ уѣздахъ 210; они произошли: отъ молніи 30, отъ дурнаго устройства трубъ 23, отъ неосторожности 64, отъ поджога 9 и отъ другихъ причинъ 107. Въ отчетномъ періодѣ, сравнительно съ 1874 г., пожары случались рѣже, а именно: въ городахъ ихъ было менѣе на 3, а въ уѣздахъ на 50, равно и число поджоговъ уменьшилось на 3.

Къ числу пожаровъ, особенно бѣдственныхъ, по своимъ послѣдствіямъ, принадлежатъ:

1., пожаръ 12 апрѣля въ дер. Переспѣ, Томашовскаго уѣзда, истребившій 4 помѣщичьихъ дома, Православную церковь и 63 крестьянскихъ дома, со всеми принадлежавшими къ нимъ хозяйственными строеніями, застрахованные въ 14,190 р.; при чемъ понесено убытка въ движимомъ незастрахованномъ имуществѣ на 9903 руб.;

2., пожаромъ 19 іюня въ уѣздномъ г. Бѣлгораѣ уничтожено 14 домовъ съ пристройками, застрахованныхъ въ 25080 р., съ незастрахованнымъ движимымъ имуществомъ на 15,960 р.

3., въ пос. Консковоля, Ново-Александрійскаго уѣзда, 24 іюня сгорѣло 80 строеній, застрахованныхъ въ 24860 р.,

съ потерями въ движимомъ незастрахованномъ имуществѣ на 30,000 руб.

4., въ пос. Ополь, того же уѣзда, 27 іюня, истереблено пламенемъ 81 строеніе, застрахованное въ 51,345 руб., съ незастрахованною движимостію на 20,000 руб.

5., въ дер. Павловичахъ, Томашовскаго уѣзда, 15 августа сгорѣли 9 крестьянскихъ домовъ съ гумнами, застрахованные въ 1,890 руб., съ причиненіемъ убытка въ незастрахованномъ движимомъ имуществѣ на 12,600 руб.

По вниманію къ крайне бѣдному положенію погорѣльцевъ посадовъ Консковоля и Ополь, потерявшихъ во время пожара все свое имущество, по представленію губернскаго начальства, Варшавскимъ Генералъ-Губернаторомъ разрѣшено собирать въ пользу ихъ во всѣхъ губерніяхъ привиселинскаго края пожертвованія, которыхъ для этой цѣли поступило 4,357 руб. 39 коп. и деньги сіи распределены между наиболѣ пострадавшими особамъ учрежденнымъ для сего на мѣстѣ Комитетомъ.

Причины означенныхъ пожаровъ заключались главнымъ образомъ въ неосторожномъ обращеніи съ огнемъ и въ дурномъ устройствѣ печей въ крестьянскихъ и еврейскихъ жилищахъ, а также въ неисправномъ содержаніи дымовыхъ трубъ. Были случаи и умышеннаго поджога, въ совершеніи котораго, по первоначальному дознанію, оказывались виновными преимущественно крестьяне, совершившіе это преступленіе изъ мести или вражды къ погорѣльцамъ.

Во время же пожаровъ, происшедшихъ въ отчетномъ году, особенно важныхъ происшествій и гибели людей не было.

Постоянная пожарная команда, правильно организованная изъ вольнонаемныхъ людей, существуетъ только въ губернскомъ городѣ Люблинѣ съ 1874 г. въ прочихъ же городахъ и посадахъ содержатся при мѣстныхъ управленіяхъ лишь пожарные инструменты, въ ограниченномъ впрочемъ количествѣ, по недостатку городскихъ средствъ, а самое тушеніе пожаровъ по дѣйствующимъ въ здѣшнемъ краѣ правиламъ, лежитъ на обязанности жителей, которые должны являться къ мѣсту происшествія съ собственными ведрами, баграми, топорами и т. п.

Наличные пожарные инструменты составляютъ:

въ г. Люблинѣ: трубъ 7, рукавовъ къ нимъ 7, бочекъ 12, факельныхъ фонарей 4, свѣчныхъ фонарей 6, ведеръ 12, лѣстницъ 6, багровъ 13, топоровъ 19 и лошадей 12.

въ 8 уѣздн. городахъ:	трубъ	34,	рукав.	31,	гидропул.	1,	бочекъ	94.
„ 4 безуѣздн. город.	„	14,	„	16,	„	—	„	33.
„ 49 посадахъ	„	74,	„	78,	„	4,	„	180.
всего	„	122,	„	125	„	5,	„	307.

Личный составъ Люблинской пожарной команды противу 1874 г. не измѣнился; команда эта постоянно оправдываетъ свое назначеніе и по успѣшнымъ, при тушеніи пожара, дѣйствіямъ прислуги, доходившимъ иногда до самоотверженія, заслужила общее одобреніе жителей города, въ особенности отдѣленіе трубочистовъ, которые по своей ловкости и знакомству со всеми ходами въ домахъ, первые взбираясь во время пожара на крыши, оказываютъ быстрое и полезное содѣйствіе къ прекращенію пожара.

*ж., Различныя
происшествія
и народныя
бѣдствія.*

Въ отчетномъ году, кромѣ случаевъ градобитія въ За-мостскомъ, Яновскомъ, Красноставскомъ, Томашовскомъ и Бѣлгорайскомъ уѣздахъ, причинившихъ жителямъ на 3,967 десятинахъ въ выбитомъ яровомъ и озимомъ хлѣбахъ убытка до 84,758 руб., другихъ бѣдствій жители губерніи не терпѣли и особенно замѣчательныхъ происшествій не было.

IV. Народное здравіе и общественное призрѣніе.

а., Врачи.

Медицинскою частію въ губерніи заведываетъ Врачебное отдѣленіе Губернскаго Правленія, состоящее изъ медицинскаго инспектора, его помощника—городоваго врача, фармацевтическаго ассесора, губернскаго ветеринара и секретаря.

Въ 1875 году въ губерніи состояло:

Врачей	44;
изъ нихъ на службѣ:	
въ губернскомъ городѣ	8.
въ уѣздахъ	17.
вольнопрактикующихъ	19.
	<hr/>
Итого	44.
Ветеринаровъ	7.
изъ нихъ на службѣ:	
въ губернскомъ городѣ	1.
въ уѣздахъ	4.
вольнопрактикующихъ	2.
	<hr/>
Итого	7.

Фельдшеровъ	180.
изъ нихъ на службѣ:	
въ губернскомъ городѣ	6.
въ уѣздахъ	16.
вольнопрактикующихъ	158.
Итого	180.
Акушеровъ и повивальныхъ бабокъ	87.
изъ нихъ на службѣ:	
въ губернскомъ городѣ	2.
въ уѣздахъ	5.
вольнопрактикующихъ	80.
Итого	87.

При сравненіи вышепоказаннаго числа лицъ медицинскаго сословія съ народонаселеніемъ губерніи, приходится:

одинъ врачъ на	17,386	человѣкъ.
одинъ фельдшеръ на	4,249	„
одна акушерка или повивальная бабка на	4,518	женщинъ.

Аптекъ казенныхъ въ губерніи нѣтъ, частныхъ же находится 32,

изъ которыхъ:	
въ губернскомъ городѣ	6.
въ уѣздахъ	26.

Кромѣ того послѣдовало разрѣшеніе открыть аптеку въ д. Звѣринцѣ, Замостекаго уѣзда, но таковая еще не устроена.

При означенныхъ аптекахъ состояло:

Аптекарей и магистровъ фармаціи	8.
Провизоровъ и управляющихъ аптеками	22.
Аптекарскихъ помощниковъ	16.
Фармацевтическихъ учениковъ	29.

Больничныхъ аптекъ, управляемыхъ фельдшерами и сестрами милосердія 4.

Въ продолженіе 1875 г., въ 6 аптекъ губернскаго города поступило рецептовъ 46,017, на сумму 24,427 руб. и въ 26 уѣздныхъ 60,234 рецепта на 33,034 руб. 12 коп., а всего 106,251 рецептъ на 57,461 руб. 12 коп., что составляетъ среднимъ числомъ на каждую аптеку губернскаго города 7,669 рецептовъ на 4,071 руб., тогда какъ на каждую аптеку изъ уѣздныхъ приходится по 2316 рецептовъ, стоимостью въ 1,270 р. 54 коп. Разница въ кругѣ дѣйствій губернскихъ и уѣздныхъ аптекъ объясняется тѣмъ, что въ числѣ населенія входяща-

гося на долю сихъ послѣднихъ, заключается большинство крестьянскаго и мѣщанскаго сословія, которое частію по бѣдности, частію по предразсудкамъ и отдаленности врачей, рѣдко обращается къ медицинской помощи и предпочитаетъ пользоваться домашними средствами.

Медицинскіе чины, кромѣ акуратнаго и весьма усерднаго исполненія возложенныхъ на нихъ обязанностей, а также неутомимой дѣятельности, направленной не только къ подаванію помощи больнымъ, но и къ предохраненію общественнаго здоровья, въ теченіе года произвели 12 химическихъ изслѣдованій, 256 вскрытій мертвыхъ тѣлъ, дали 91 заключеніе по судебно-медицинскимъ вопросамъ и составили 458 разныхъ медицинскихъ свидѣтельствъ и документовъ.

Предохранительной осы въ минувшемъ году привито дѣтямъ съ хорошимъ успѣхомъ 22,670, съ сомнительнымъ 57 и съ неудачнымъ 7, а всего 22,734, на 2,649 болѣе противъ 1874 года. Оспопрививаніемъ занимались врачи и подъ ихъ руководствомъ фельдшера.

Ограниченіе сифилитической заразы въ губерніи составляло предметъ особой заботливости врачебнаго отдѣленія. Кромѣ общихъ врачебно-полицейскихъ мѣръ, къ уменьшенію числа случаевъ заболѣванія, въ отчетномъ году неоднократно предпринималось тщательное медицинское освидѣтельство пекарей, мясниковъ и трактирной прислуги.

Всего въ теченіе года отъ сифилитической болѣзни пользовалось въ больницахъ 352 человѣка, на 4 болѣе противъ 1874 г.; изъ этого числа выздоровѣло 298, умерло 6 и осталось больныхъ 48.

По отношенію къ народонаселенію губерніи одинъ сифилитическій больной приходится на 2,173 души обоюго пола.

Открытый въ концѣ 1874 года, по распоряженію Варшавскаго Генералъ-Губернатора, постоянный Санитарный Комитетъ для губернскаго города, въ 1875 году усердно заботился объ изысканіи средствъ къ предотвращенію эпидемическихъ болѣзней и устраненію всего того, что могло бы оказать вредное вліяніе на населеніе въ гигиеническомъ отношеніи.

Комитетъ этотъ состоитъ, подъ предѣдательствомъ Вице-Губернатора, изъ постоянныхъ членовъ: медицинскаго инспектора, городского врача, фармацевтическаго ассесора, губернскаго архитектора, полиціимейстера и президента города.

Въ прошломъ году онъ имѣлъ 5 засѣданій, на которыхъ подлежали обсужденію слѣдующіе предметы: 1) мѣры по надзору за жилыми строениями въ гигиеническомъ отношеніи, 2) изслѣдованіе воды, 3) дезинфекція отхожихъ мѣсть, канавъ, помойныхъ ямъ и трубъ и 4) наблюденіе за съѣстными припасами.

По каждому изъ приведенныхъ предметовъ, Комитетъ успѣлъ уже оказать существенную пользу; вообще онъ вполне соотвѣтствуетъ своему назначенію.

б. Больницы и дома умалишенныхъ.

Больницъ подвѣдомственныхъ Губернскому Совѣту Общественнаго призрѣнія существуетъ 12, изъ которыхъ 9 христіанскихъ и 3 еврейскихъ, а кромѣ того 2 тюремныхъ лазарета. Больницы эти находятся: 4 въ губернскомъ городѣ, 3 въ Грушевѣ, 2 въ Замостѣѣ и по 1 въ Красноставѣ, Щебрешинѣ и Новой-Александріи. Всѣ больницы помѣщаются въ собственныхъ зданіяхъ, находящихся въ удовлетворительномъ состояніи, за исключеніемъ лишь христіанской больницы св. Эдмунда въ г. Грубешовѣ, которая помѣщается въ наемномъ домѣ.

При каждой больницѣ состоитъ врачъ и фельдшеръ. Сестры милосердія числомъ 16, распределены при больницахъ въ гор. Грубешовѣ, Щебрешинѣ и при двухъ въ г. Люблинѣ.

Въ 1875 году въ означенныхъ больницахъ содержалось 3,798 человекъ, изъ коихъ выздоровѣло 3,069, умерло 380 и осталось къ 1876 году на излеченіи 349.

На содержаніе больницъ въ отчетномъ году поступило: платы за леченіе больныхъ 11,909 руб. 5 коп., процентовъ отъ суммъ помѣщенныхъ въ Польскомъ Банкѣ и на ипотеку 5,169 руб. 81 коп., арендной платы съ недвижимыхъ имуществъ сихъ заведеній 7,979 руб. 49 к., пособія отъ казны 5,934 руб. 98 коп., пособія отъ городовъ и еврейскихъ обществъ 3,296 р. 18 коп., добровольныхъ пожертвованій и другихъ доходовъ 7,653 р. 88 коп. и недоимокъ прежнихъ лѣтъ 19,243 р. 3 к., а всего съ остаткомъ отъ 1874 года 72,231 руб. 90 коп. Изъ этаго числа израсходовано 59,802 руб. 35 коп. и осталось на лицо къ 1876 году 12,429 р. 55 к., изъ которыхъ 10,396 руб. 54 коп. будутъ употреблены на покрытіе невыполненныхъ въ отчетномъ году расходовъ, такъ что собственно остатокъ составляетъ только 2,033 руб. 1 коп.

Во всѣхъ лечебныхъ заведеніяхъ больными проведено 107,022 дня и среднимъ числомъ суточное содержаніе одного больного стоило 46,8 коп.—Подробныя же свѣдѣнія въ этомъ

отношеніи по каждой больницѣ отдѣльно, показаны въ прилагаемой къ настоящему отчету вѣдомости о состояніи больницъ и богоугодныхъ заведеній.

Капиталовъ принадлежащихъ больницамъ хранится въ Польскомъ Банкѣ и обезпечено на ипотекѣ 163,494 руб. 2 коп., на 473 руб. 28 коп. болѣе противъ 1874 года.

Кромѣ того находится въ Польскомъ Банкѣ 14,409 руб. 12 коп. на постройку новаго зданія для еврейской больницы въ г. Люблинѣ и 8,188 руб. 73 коп. на учрежденіе больницъ въ г. Томашовѣ, Любартовѣ и посадѣ Ополѣ, Ново-Александрійскаго уѣзда, но къ устройству сихъ больницъ, не смотря на ощущаемую сильную потребность въ нихъ, не приступается по недостаточности имѣющихся на то средствъ.

Изъ числа существующихъ больницъ, болѣе достаточными средствами располагаетъ больница св. Викентія въ г. Люблинѣ, вельдствие чего Губернскому Совѣту Общественнаго Призрѣнія представилась возможность устроить при этой больницѣ амбулаторный залъ, для безвозмезднаго подачіи медицинской помощи приходящимъ больнымъ, съ безплатнымъ отпускомъ бѣднѣйшимъ изъ нихъ лекарствъ. Залъ этотъ открылъ свои дѣйствія только съ 1-го Января 1876 года и потому результаты его дѣятельности еще не выяснились.

Для улучшенія состоянія больничныхъ заведеній, въ минувшемъ году произведены слѣдующія значительнѣйшія ремонтировки и исправленія:

— въ больницѣ Св. Викентія въ гор. Люблинѣ произведена часть работъ по капитальному исправленію зданія на отпущенные отъ казны 2,479 руб. 78 коп. Кромѣ того составлена и утверждена смѣта на дополнительные работы въ 3,741 руб. 92 коп., а на счетъ собственныхъ средствъ больницы построены домъ и хозяйственныя строенія для полѣбовициковъ въ дачѣ Свидникъ-дужій, принадлежащей сей больницѣ, за 714 руб.; исправленъ каменный насосъ при больницѣ за 376 руб., за ново-выштукатурены и побѣлены стѣны въ палатахъ и коридорахъ за 496 руб. 14 коп., равно построено бѣлье, постели и туфли для больныхъ на сумму 984 руб. 95 коп.

— въ больницѣ Св. Іоанна переложена черепица на крышѣ всего зданія, построены водосточныя жестыяныя трубы вокругъ зданія и 60 оконъ съ желѣзными и деревянными рѣшетками, а также новые полы въ палатахъ и коридорахъ и выкрашено

снаружи все больничное зданіе на сумму 2,910 руб.; приобрѣтены хирургическіе инструменты за 91 руб. и разной посуды для аптеки на 60 руб.

— въ больницѣ Св. Іосифа исправлена желѣзная крыша на сумму 154 руб., побѣлено и выкрашено все больничное зданіе на 223 руб., передѣланы полы въ прихожей, вставлены окна съ лицевой стороны зданія и исправлены печи на сумму 160 руб.

— въ еврейской больницѣ построено бѣлья и туфель для больныхъ за 268 рублей.

Для пользованія умалишенныхъ существуютъ въ гор Люблинѣ два отдѣленія: мужское—при больницѣ Св. Іоанна и женское—при больницѣ Св. Викентія. Въ продолженіе минувшаго года находилось въ сихъ помѣщеніяхъ больныхъ 61, изъ коихъ выздоровѣло 36, умерло 7 и осталось на излеченіи 18.

в. Эпидеміи и эпизоотіи.

Эпидемическихъ болѣзней, въ тѣсномъ смыслѣ этого слова, въ губерніи не было, но въ Бѣлгорайскомъ, Яновскомъ и Замостекскомъ уѣздахъ въ теченіе Іюня, Іюля и Августа мѣсяцевъ появлялся кровавый поносъ, отъ котораго заболѣло 494 души, изъ нихъ умерло 103, а остальные затѣмъ выздоровѣли. Болѣзнь эта, не смотря на упорную продолжительность и нерѣдко весьма грозные симптомы, почти всегда оканчивалась благополучно, за исключеніемъ дѣтей до 6 лѣтняго возраста, которыхъ смертность была довольно значительная. Другихъ же болѣе серьезныхъ болѣзней въ губерніи не появилось и вообще минувшій годъ былъ весьма благопріятнымъ для народнаго здравія.

Изъ эпизоотическихъ болѣзней важнѣйшими были: чума рогатаго скота, отъ которой въ 17 мѣстностяхъ Грубешовскаго, Холмскаго, Замостекскаго и Бѣлгорайскаго уѣздовъ, изъ 4,792 штукъ общаго числа скота, заболѣло 773, пало 50, убито больныхъ 723 и подозрительныхъ 537.

Сибирская язва появлялась въ Грубешовскомъ, Красноставскомъ, Холмскомъ и Замостекскомъ уѣздахъ, гдѣ изъ общаго числа рогатаго скота 5,170 головъ, заболѣло 244, пало 225 и выздоровѣло 19.

Кромѣ того въ нѣкоторыхъ мѣстностяхъ губерніи появлялись сапъ у лошадей, овечья оспа, карбункулъ и чума у овецъ, но болѣзни эти были прекращаемы въ самомъ началѣ.

Не смотря на существованіе строгаго надзора и принятіе ветеринарно-полицейскихъ мѣръ, чума на рогатомъ скотѣ въ гу-

бернии появляется въ большихъ или меньшихъ размѣрахъ ежегодно и страдаютъ отъ нея почти всегда одинъ и тѣ же мѣстности, а именно: Холмскій, Грубешовскій и Томашовскій уѣзды. Зараза эта переносится изъ сосѣдней Волинской губернии, тайнымъ перегонимъ скота черезъ р. Бугъ, составляющимъ почти исключительное занятіе поселившихся по берегамъ этой рѣки евреевъ, изъ которыхъ евреи Волинской губернии, кромѣ того, имѣютъ обыкновеніе мясо павшаго скота, по снятіи шкуры, бросать въ рѣку. Въ минувшемъ году обнаружены два случая, что такая, брошенная въ рѣку надалѣ приставала къ берегу Люблинской губернии и переносила чуму на скотъ. Это бѣдствіе весьма тягостно для землевладѣльцевъ, которые не рѣдко теряя большую часть своего скота, бываютъ поставлены въ самое затруднительное положеніе въ отношеніи воздѣлыванія полей. Осенью отчетнаго года, когда появившаяся въ Грубешовскомъ уѣздѣ чума рогатаго скота угрожала своимъ распространеніемъ, Губернаторъ неходатайствовалъ разрѣшеніе Варшавскаго Генералъ-Губернатора на откомандированіе въ три уѣзда, прилежащіе къ р. Бугу, 50 казаковъ для установленія кордона и только этою мѣрою удалось прекратить на нѣкоторое время заразу.

Въ теченіе минувшаго года, чрезъ находящійся въ Грубешовскомъ уѣздѣ, близъ дер. Лушкова карантинъ прогнано: рогатаго скота 5 штукъ, лошадей 431, овецъ 470 и кабановъ 35, а на скоторевизионную станцію въ г. Люблинѣ изъ двудневнаго Влодавскаго карантина приведено на убой воловъ 2,260 и коровъ 1,036. Весь вышеозначенный скотъ, при осмотрѣ въ карантинѣ и скоторевизионной станціи, оказался совершенно здоровымъ и никакихъ признаковъ заразительныхъ болѣзней на немъ не обнаружено.

Въ 1875 году на продовольствіе жителей губернскаго города употреблено туземнаго и пригоннаго скота: воловъ 4,810, коровъ 2,320, телятъ 3,112, кабановъ 3,436, барановъ и овецъ 3,229, а всего 16,907 штукъ.

г., <i>Насильственной смерти.</i>	Жертвъ насильственной и случайной смерти, какъ видно изъ прилагаемой подъ № 7 вѣдомости, въ отчетномъ году было 355, въ томъ числѣ умерло мужчинъ 261 и женщинъ 94, изъ которыхъ:	на насильственной смертию	9	человѣкъ.
		отъ самоубійства	13	„
		скоропостижно	118	„
		отъ случайностей	205	„
		найдено мертвыхъ тѣлъ	10	„
		а всего	355	человѣкъ.

Въ сравненіи съ 1874 годомъ число жертвъ неестественной смерти увеличилось на 26, каковое увеличеніе представляютъ смерти отъ случайныхъ причинъ и скоропостижно умершіе отъ болѣзней и пьянства. Умершихъ-же насильственною смертію и отъ самоубійства въ отчетномъ году было менѣе—первыхъ на 8 и вторыхъ на 10, равнымъ образомъ уменьшилось на 3 и число найденныхъ мертвыхъ тѣлъ.

Показанное количество насильственныхъ и случайныхъ смертей относится къ обыкновенной смертности населенія (21,514) какъ 1:65 приблизительно и составляетъ 0,22 процента всѣхъ жителей губерніи.

*д. Благотѣлныя и
пріюты.*

Къ сему разряду благотворительныхъ заведеній относятся существующіе въ губерніи дома призрѣнія для старцевъ, увѣчныхъ и дѣтей, изъ которыхъ одни состоятъ въ вѣдѣніи Губернскаго Совѣта Общественнаго Призрѣнія, другіе—гминныхъ управленій и третьи—частныхъ благотворительныхъ обществъ.

Заведеній первой категоріи, то есть подвѣдомственныхъ Губернскому Совѣту Общественнаго Призрѣнія, находится 16, въ томъ числѣ 2 главныхъ дома призрѣнія, 13 приходскихъ и 1 еврейскій дѣтскій пріютъ, соединенный съ домомъ призрѣнія старцевъ. Въ минувшемъ году въ нихъ призрѣвалось 183 мужчинъ и женщинъ, изъ коихъ выбыло 16 и осталось къ 1876 году 167 душъ.

На содержаніе сихъ заведеній постушило 10,065 р. 92 к. израсходовано 7,326 руб. 19 коп. и осталось въ сбереженіи 2,739 руб. 73 коп.

Важнѣйшими источниками дохода были добровольныя пожертвованія и проценты съ капиталовъ, которыхъ хранится въ Польскомъ Банкѣ и обезпечено на ипотеку 68,041 руб. 64 коп.

Кромѣ того хранится въ Польскомъ Банкѣ 6,486 руб. 38 коп. и обезпечено на ипотеку 452 руб. 50 коп., на открытіе дѣтскаго пріюта и дома призрѣнія въ г. Красноставѣ, дѣтскаго пріюта въ Щебрешинѣ и еврейскихъ домовъ призрѣнія въ посадахъ Пяски и Белжице, но заведенія эти еще не устроены, по недостаточности имѣющихся къ тому денежныхъ средствъ.

Изъ числа помянутыхъ благотворительныхъ заведеній, болѣе достаточными средствами располагаетъ домъ призрѣнія Св. Духа въ г. Люблинѣ, вслѣдствіе чего представилась воз-

можность расширить кругъ его дѣйствій устройствомъ при немъ временнаго пріюта для призрѣнія въ зимнее время 187⁵/₆ г. (съ Декабря по 19 Апрѣля) 30 человекъ нищихъ, получавшихъ здѣсь полное содержаніе и квартиру.

Слѣдуя сему примѣру, Люблинскимъ еврейскимъ обществомъ, съ разрѣшенія губернскаго начальства, собрано было добровольныхъ пожертвованій 518 руб., для покупки жизненныхъ продуктовъ и продажи таковыхъ бѣднымъ евреямъ по дешевымъ цѣнамъ, а кромѣ того Люблинскимъ еврейскимъ попечительствомъ отпущено было изъ суммъ собранныхъ на надобности еврейской общины 600 руб., на которые куплены были дрова, раздававшіеся во время зимы бѣднымъ евреямъ города Люблина.

Въ вѣдѣніи гминныхъ управленій въ отчетномъ году состояло 26 домовъ призрѣнія и въ нихъ призрѣвалось 146 лицъ, на содержаніе которыхъ добровольныхъ пожертвованій отъ частныхъ лицъ и процентовъ отъ принадлежащихъ заведеніямъ капиталовъ поступило 1,332 р. 85 к., а израсходовано 1,211 р. 32 коп., не считая приношеній благотворителей подъ видомъ готоваго платья и съѣстныхъ припасовъ. Кромѣ означеннаго числа, богоугодныхъ заведеній этого рода числится еще 19, на открытіе которыхъ въ прежнее время послѣдовало разрѣшеніе, но таковыя до сихъ поръ не устроены, по недостатку на учрежденіе ихъ денежныхъ средствъ и помѣщеній.

Въ находящихся подъ вѣдѣніемъ Люблинскаго Благотворительнаго Общества (польскаго) въ губернскомъ городѣ: домъ пріюта для старцевъ и увѣчныхъ, дѣтскомъ и сиротскомъ пріютахъ въ минувшемъ году призрѣвалось 118 дѣтей и взрослыхъ. На содержаніе ихъ поступило 5,619 р. 82 коп., израсходовано 4,805 руб. 27 коп. и осталось въ сбереженіи 814 руб. 55 коп. Неприкосновенныхъ капиталовъ принадлежащихъ симъ заведеніямъ имѣется 8,743 руб. 15 коп., которые хранятся въ Польскомъ Банкѣ и обезпечены по ипотекаѣ.

Въ Люблинскомъ дѣтскомъ пріютѣ, находящемся въ вѣдѣніи Русскаго Благотворительнаго Общества, находилось въ 1875 г. 14 дѣвочекъ и 10 мальчиковъ и на содержаніе ихъ поступило добровольныхъ пожертвованій и членскихъ взносов 2,382 руб. 57 коп., а израсходовано 2,562 руб. 57 коп. Въ кассѣ общества къ 1-му Января 1876 года оставалось наличныхъ суммъ 5,432 руб. 71 коп., изъ которыхъ 5,350 руб. въ процентныхъ

бумагахъ, въ видѣ неприкосновеннаго капитала. Русское Благотворительное Общество, обладая весьма ограниченными средствами, оказываетъ существенную помощь бѣднымъ русскаго происхожденія. Со времени возсоединенія греко-уніатовъ съ православіемъ, сему обществу предстоитъ необходимость расширить кругъ своей дѣятельности, какъ единственнаго благотворительнаго учрежденія для православнаго населенія губерніи, въ виду чего Правленіе Общества въ настоящее время дѣятельно заботится объ изысканіи денежныхъ средствъ для удовлетворенія этой потребности.

Подробныя свѣдѣнія о состояніи богоугодныхъ заведеній, подвѣдомственныхъ Губернскому Совѣту Общественнаго Призрѣнія, изложены въ прилагаемой при семъ отчетѣ вѣдомости о больницахъ и благотворительныхъ заведеніяхъ.

У. Народное просвѣщеніе.

а. Учебныя заведенія.

Всѣхъ учебныхъ заведеній казенныхъ и частныхъ къ 1-му Января 1876 года въ губерніи состояло 386, въ числѣ которыхъ: 1 институтъ сельскаго хозяйства и лѣсоводства, 3 гимназіи, 3 прогимназіи, 1 женское шестиклассное училище, 1 учительская семинарія, 1 образцовое при ней училище, 314 начальныхъ училищъ, 10 воскресно-ремесленныхъ и коммерческихъ училищъ, 40 канторатовъ или евангелическихъ начальныхъ училищъ, 2 духовныя семинаріи, 1 школа для приготовленія дьячковъ и 5 частныхъ учебныхъ заведеній.

Въ отчетномъ году открыто 3 одноклассныхъ начальныхъ училища, 5 канторатовъ и 4 частныхъ учебныхъ заведенія, а закрыто 2 частныхъ учебныхъ заведенія и 2 кантората, изъ которыхъ одинъ въ д. Раздучь, Любартовскаго уѣзда, переименованъ въ одноклассное начальное училище, такъ, что къ концу года прибыло 9 учебныхъ заведеній.

Учащихся въ учебныхъ заведеніяхъ было мужскаго пола 11,962 и женскаго 4,669, всего 16,631, болѣе противъ 1874 г. на 1,251, или на 926 учениковъ и 325 ученицъ.

При этомъ самое большее увеличеніе числа учащихся, а именно на 985, замѣчается въ начальныхъ училищахъ и институтѣ сельскаго хозяйства и лѣсоводства, въ которомъ число воспитанниковъ почти удвоилось. Это произошло влѣдствіе того, что съ 1875 года допущены къ приему въ студенты института молодые люди, окончившіе курсъ 6-ти классовъ реальныхъ училищъ по основному отдѣленію, а также ученики классическихъ

гимназій и постороннія лица, хотя неустоенныя аттестатовъ зрѣлости, но получившія установленныя свидѣтельства.

Означенное число учащихся распредѣлялось слѣдующимъ образомъ:

по вѣроисповѣданіямъ:

Православныхъ	6,632.
Католиковъ	7,819.
Лютеранъ	1,444.
Евреевъ	736.
Итого	16,631.

по сословіямъ:

Дѣтей дворянъ и чиновниковъ	1,022.
Духовнаго званія	382.
Городскаго сословія	5,116.
Сельскаго сословія	10,020.
Иностранцевъ	91.
Итого	16,631.

По сравненіи числа учебныхъ заведеній и учащихся въ оныхъ съ народонаселеніемъ губерніи, оказывается, что одно учебное заведеніе приходится на 1,981 душу жителей вообще, а въ частности одно начальное училище—на 2,436 душъ, одинъ ученикъ—на 31 мужчину и одна ученица—на 84 женщины приблизительно.

Начальныя училища въ губерніи распредѣлены весьма неравномѣрно. Всего болѣе училищъ въ Грубешовскомъ уѣздѣ, гдѣ на каждую тысячу душъ населенія существуетъ училище, напротивъ того всего менѣе училищъ, сравнительно съ населеніемъ, имѣется въ уѣздахъ: Люблинскомъ, Ново-Александрійскомъ и Бѣлгорайскомъ. Въ Люблинскомъ уѣздѣ одно начальное училище приходится на 5,279 душъ, въ Ново-Александрійскомъ—на 4,391 душу и Бѣлгорайскомъ—на 4,042 души всего населенія.

Холмская Учебная Дирекція и мѣстныя административныя власти неуспѣшно заботились объ увеличеніи числа начальныхъ училищъ, въ особенности въ кругу Православнаго населенія. Результаты этой заботливости въ теченіе прошлаго года выразились въ составленіи 13 приговоровъ объ учрежденіи начальныхъ училищъ въ уѣздахъ: Бѣлгорайскомъ, Холмскомъ и Красноставскомъ.

Кромѣ того замѣчено было, что многія начальныя училища имѣютъ весьма дурныя помѣщенія, не обеспечены надлежаще топливомъ и учителя не своевременно удовлетворяются жалованьемъ и зерновымъ ссыпомъ. Въ видахъ устранения этихъ препятствій успешному ходу дѣла народнаго образованія, Губернаторомъ были собраны подробныя свѣдѣнія о существующихъ безпорядкахъ и недостаткахъ въ начальныхъ училищахъ по части обезпеченія ихъ помѣщеніями, отопленіемъ, прислугою и вообще въ содержаніи. При этомъ оказалось, что многія начальныя училища въ Красноставскомъ, Грубешовскомъ, Замостскомъ, Бѣлгородскомъ и Любартовскомъ уѣздахъ находятся въ очень неудовлетворительномъ состояніи, по весьма скудной содержанію привоенному учителямъ отъ 60 до 100 руб. и прислугѣ отъ 2 до 10 и не болѣе 15 руб. въ годъ, а равно по не удобству домовъ, влѣдствіе сырости, холода и тѣпoty онѣхъ.

Главная-же причина такого неудовлетворительнаго состоянія начальныхъ училищъ въ сказанныхъ уѣздахъ заключалась единственно только въ равнодушіи гминныхъ и сельскихъ сходовъ, которые нарекая на недостатокъ денежныхъ средствъ къ благоустройству училищъ, неясно понимали права, предоставленныя гминнымъ сходамъ законоположеніями о начальныхъ училищахъ, по силѣ которыхъ на обязанность гминныхъ сходовъ возложено заботиться о благосостояніи сихъ школъ и если существующія средства на содержаніе ихъ не достаточны, увеличивать таковыя по мѣрѣ надобности общественнымъ сборомъ со всѣхъ вообще землевладѣльцевъ гмины, не исключая помѣщиковъ и арендаторовъ имѣній. Подобный порядокъ раскладки сборовъ на начальныя училища уже существуетъ въ нѣкоторыхъ гминахъ губерніи, и тамъ училища находятся въ очень удовлетворительномъ состояніи. Влѣдствіе сего въ Ноябрь мѣсяцъ минувшаго года было предложено Начальникамъ уѣздовъ разъяснить гминнымъ и сельскимъ сходамъ смыслъ выше приведенныхъ законоположеній и обязанность ихъ заботиться объ удовлетворительномъ содержаніи училищъ, а вмѣстѣ съ тѣмъ безотлагательно принять мѣры: во 1-хъ, къ увеличенію посредствомъ раскладки гминныхъ сходовъ денежнаго содержанія учителямъ и на расходы по училищамъ, въ размѣрѣ отъ 150 до 200 руб. въ годъ, смотря по большому или меньшему числу учениковъ, и во 2-хъ, къ починкѣ и приведенію въ надлежащій порядокъ домовъ уже существующихъ.

ющихъ и постройкѣ новыхъ тамъ, гдѣ помѣщеніе въ наемныхъ домахъ неудобно. Срокъ для окончательнаго приведенія училищъ въ должный порядокъ назначенъ къ 1 Июля сего года; по имѣющимся-же по настоящее время свѣдѣніямъ, изъясненныя мѣры оказали важное содѣйствіе къ повсемѣстному улучшенію состоянія училищъ въ губерніи.

Къ числу наиболее замѣчательныхъ событій изъ жизни учебныхъ заведеній, происшедшихъ въ отчетномъ году, слѣдуетъ отнести:

1) 30 Апрѣля 1875 г. Холмское 6 классное женское училище Высочайше удостоено принятія подъ Августѣйшее покровительство Государыни Императрицы, съ наименованіемъ его „Маринскимъ“;

2) за православными и бывшими греко-уніатскими начальными училищами Варшавскаго учебнаго округа, пользовавшимися въ теченіе десяти лѣтъ пособіемъ изъ суммъ Министерства Народнаго Просвѣщенія, сохранено право полученія такого пособія и на дальнѣйшее время, впредь до изысканія учредителями училищъ средствъ для полнаго обезпеченія сихъ заведеній;

и 3) отмѣнено наименованіе начальныхъ училищъ по вѣроисповѣданіямъ, исключая канторовъ и училищъ для еврейскихъ дѣтей.

*б.. Народное
образованіе.*

Учебное дѣло въ губерніи велось согласно требованіямъ устава гимназій и прогимназій вѣдомства Министерства Народнаго Просвѣщенія 30 Июля 1871 года и, благодаря общему усердію гимназическаго начальства, поставлено такъ, что нынѣ сей уставъ выполняется въ полномъ объемѣ и съ надлежащимъ успѣхомъ. Неутомимая дѣятельность учебнаго начальства повлияла весьма благотворно на учениковъ въ учебно-воспитательномъ отношеніи и успѣхи почти по всемъ предметамъ были вполне удовлетворительные, равнымъ образомъ и поведение воспитанниковъ было очень хорошее и заслуживаетъ полнаго одобренія.

Образованіе въ средѣ сельскаго населенія въ минувшемъ году производилось съ немного лучшимъ успѣхомъ, нежели въ предшествовавшіе годы. Это доказывается увеличеніемъ числа учащихся въ начальныхъ училищахъ, объясняющимся отчасти составленіемъ обществами приговоровъ объ обязательномъ обученіи, отчасти побужденіемъ 56 ст. устава о все-

сословной воинской повинности, опредѣляющей льготу молодымъ людямъ, окончившимъ начальныя училища. Приговоромъ объ обязательномъ обученіи въ 1875 году въ Холмскую Учебную Дирекцію поступило 16, тогда какъ до 1875 года такихъ приговоромъ существовало только 20.

Успѣхъ народнаго образованія въ 1875 году, за весьма небольшими исключеніями, должно считать удовлетворительнымъ.

Населеніе тѣхъ мѣстъ, гдѣ начальныя училища уже учреждены, относится къ нимъ сочувственно, за исключеніемъ нѣкоторыхъ деревень, въ которыхъ жители иногда уклоняются отъ взноса училищной складки и не посылаютъ своихъ дѣтей въ школу.

Все Православное духовенство относится къ народному образованію весьма сочувственно. Во всѣхъ почти училищахъ съ православнымъ населеніемъ мѣстные приходскіе священники, по заявленному ими желанію, исполняютъ обязанности законоучителей и блюстителей въ начальныхъ училищахъ, съ особымъ за сей трудъ вознагражденіемъ. Въ училищахъ для католическаго населенія мѣстные настоятели приходовъ иногда изъявляютъ желаніе преподавать Законъ Божій безвозмездно.

Объ улучшеніи народнаго образованія въ средѣ крестьянскаго населенія, Холмская Учебная Дирекція и мѣстные административныя власти прилагаютъ всевозможныя заботы.

в., Ученыя общества, музеи, библиотеки и проч.

Учрежденное въ 1874 году Общество Врачей Люблинской губерніи состоитъ въ настоящее время изъ 73 членовъ, въ числѣ которыхъ 47 врачей, 23 фармацевта и 3 ветеринара. Въ минувшемъ году Общество имѣло 12 засѣданій, по одному 4-го числа каждаго мѣсяца. На этихъ засѣданіяхъ читались и обсуждались представленныя членами собственныя сочиненія, замѣтки и наблюденія изъ медицинской, фармацевтической и ветеринарной практики, изъ которыхъ наиболее интересныя въ научномъ отношеніи отсылались для печати въ журналъ „Медицина.“ Общество Врачей въ настоящее время имѣетъ уже свою собственную библиотеку, состоящую изъ 591 тома, и паталого-хирургическій музей, при больницѣ Св. Іосифа въ г. Люблинѣ, но таковой, по недавнему устройству, имѣетъ весьма малое количество предметовъ. Публичныхъ библиотекъ, музеевъ и ученыхъ обществъ, за исключеніемъ помянутаго Общества Врачей, въ губерніи не имѣется; при учебныхъ же заведеніяхъ, не только

среднихъ, но даже и низшихъ, находятся библіотеки и другія пособія для учащихъ въ достаточномъ количествѣ.

Книжныхъ лавокъ въ минувшемъ году состояло 8, изъ которыхъ при одной въ Люблинѣ находится библіотека для чтенія, но въ очень маломъ количествѣ экземпляровъ. Частныхъ типографій 9, литографій 3, фотографій 3 и словолитень 2. Кромѣ того, при Губернскомъ Правленіи находятся казенныя типографія и литографія, а при уѣздныхъ управленіяхъ содержатся литографичные станки, для печатанія циркулярныхъ распоряженій.

Органовъ печати два: казенное изданіе—Губернскія Вѣдомости и частное—Люблинскій Курьеръ, изъ которыхъ первые имѣли подписчиковъ 700 и послѣдній 527. Независимо сего въ отчетномъ году послѣдовало разрѣшеніе Министра Внутреннихъ Дѣлъ на изданіе частной Люблинской Газеты, но таковая начала выходить въ свѣтъ только съ 1-го Января 1876 года.

О положеніи крестьянскаго дѣла.

а., Гминныя управленія. Сельскихъ гминъ въ губерніи находится 143, изъ нихъ 93 состоятъ изъ однихъ селеній, 47—изъ селеній и посадовъ и 3 изъ однихъ посадовъ. Въ числѣ гминъ, съ населеніемъ менѣе 2-хъ тысячъ—2, съ населеніемъ отъ 2-хъ до 4-хъ тысячъ—55, съ населеніемъ отъ 4-хъ до 6-и тысячъ—72 и населенныхъ свыше 6-и тысячъ—14. Упраздненія гминъ или образованія новыхъ въ минувшемъ году не случилось.

Приговоровъ гминныхъ сходовъ состоялось 602, изъ коихъ было обжаловано только 9, изъ нихъ отмѣнено 3 и оставлено въ своей силѣ 6. Очередные выборы гминныхъ должностныхъ лицъ, за истеченіемъ трехлѣтняго срока ихъ службы, произведены въ 52 гминахъ, въ должномъ порядкѣ.

Гминныя управленія помѣщаются: 128 въ собственныхъ домахъ и 15 въ частныхъ по найму. Къ концу года на службѣ состояло: гминныхъ войтовъ 143, въ числѣ коихъ грамотныхъ 45, умѣющихъ читать 14, дворянъ 3, мѣщанъ 15 и крестьянъ 125. Лавниковъ было 339, изъ нихъ грамотныхъ 57, умѣющихъ читать 33, дворянъ 1, мѣщанъ 43 и крестьянъ 295. Гминныхъ писарей числилось 164, въ томъ числѣ изъ дворянъ 96, изъ мѣщанъ 54 и изъ крестьянъ 14. Солтысовъ состояло 1,809 человекъ.

Въ теченіе года, за противозаконныя дѣйствія и неисправность по службѣ, отрѣшено отъ должностей: войтовъ 5, лавни-

ковъ 1, писарей 12; предано суду за злоупотребленія: войтовъ 3, лавниковъ 1, писарей 3; подвергнуто административнымъ взыскаціямъ: войтовъ 33, лавниковъ 4 и писарей 27.

Дѣлопроизводство въ гминныхъ управленіяхъ, при постоянномъ наблюденіи за ходомъ его и руководствѣ комиссаровъ по крестьянскимъ дѣламъ и административныхъ властей, поддерживалось въ отличномъ состояніи.

*б. Дѣятельность
Комиссаровъ и
Губернскаго по
крестьянскимъ
дѣламъ При-
сутствія.*

Относительно устройства крестьянъ, вышедшихъ изъ крѣпостной зависимости, мѣстное учрежденіе по крестьянскимъ дѣламъ продолжало свои дѣйствія въ 1875 году въ томъ же направленіи, какъ и въ прошедшихъ годахъ. Дѣятельность эта выражается тѣмъ, что состоящими при Комиссарахъ десятью штатными землебрами производилась: дальнѣйшая повѣрка и измѣреніе крестьянскихъ и мѣщанскихъ земель, отграниченіе сихъ земель отъ постороннихъ владѣній, раздѣленіе на подворные участки и вообще приведеніе въ положительную извѣстность и снятіе на планы крестьянскихъ надѣловъ. Такимъ образомъ въ 1875 году произведено повѣрочныхъ межевыхъ работъ по 48 селеніямъ на 18,245 морговъ, а новой съемки по 65 селеніямъ на 34,785 морговъ. Со стороны же губернскаго присутствія и комиссаровъ, по мѣрѣ производства межевыхъ работъ, производились разбирательства относительно споровъ по владѣнію землею, составлялись протоколы окончеванія, исправлялись на основаніи сихъ документовъ утвержденныя ликвидаціонныя таблицы и данныя и вообще дѣлались распоряженія къ окончательному устройству крестьянъ снабженіемъ обществъ планами ихъ надѣловъ, каковыхъ плановъ уже выдано по 1-ое Января 1876 года болѣе нежели на $\frac{4}{5}$ всѣхъ селеній, находящихся въ губерніи и въ томъ числѣ въ отчетномъ году 74 плана.

Въ отношеніи охраненія предоставленныхъ крестьянамъ правъ и устройства ихъ быта, дѣятельность учрежденія по крестьянскимъ дѣламъ въ 1875 году заключалась въ томъ, что для удобнѣйшаго и безпріяетвеннаго пользованія крестьянъ предоставленными имъ сервитутами, продолжалось болѣе точное опредѣленіе сихъ сервитутовъ, равно имѣлось наблюденіе за правильнымъ пользованіемъ сказанными сервитутами, производились разбирательства въ случаяхъ споровъ и жалобъ и дѣлались по сему предмету соответственныя распоряженія. Въ отношеніи обезпеченія имущества малолѣтнихъ, оставшихся послѣ

умершихъ крестьянъ, заботы комиссаровъ постоянно клонились къ тому, чтобы оставшіяся имущества не оставались безъ опеки, а наличные капиталы малолѣтнихъ передавались бы въ ссудо-сберегательныя кассы для приращенія процентами.

При постоянномъ наблюденіи и руководствѣ со стороны крестьянскаго учрежденія, судебная часть въ гминахъ, приобрѣла такое значеніе, что почти все гражданскіе иски, хотя бы цѣнностью свыше 100 рублей, передаются добровольно сторонами къ разбирательству гминныхъ судовъ, съ умысленнымъ пониженіемъ цѣнности претензій до размѣра, предоставленнаго рѣшенію упомянутыхъ судовъ. Такимъ образомъ въ теченіе 1875 года состоялось во всехъ гминахъ приговоровъ, внесенныхъ въ установленныя для нихъ книги: по дѣламъ судебно-полицейскимъ 5524 и по гражданскимъ 4296, т. е. противу 1874 года первыхъ менѣе на 194, а вторыхъ болѣе на 409. Затѣмъ изъ числа состоявшихся приговоровъ поступило на разсмотрѣніе губернскаго присутствія по обжалованію и представленіямъ комиссаровъ 1430, изъ коихъ утверждено 685 и отменено въ кассационномъ порядкѣ 266, остальные 479 приговоровъ остались къ 1876 году не разрѣшенными. Число обжалованныхъ приговоровъ въ отчетномъ году увеличилось, но увеличеніе это во все не выражаетъ того, чтобы приговоры въ множествѣ случаевъ составлялись неправильно, а всего болѣе причинъ къ тому слѣдуетъ искать въ желаніи отвѣтчиковъ отвлечь уплату наложенныхъ на нихъ взысканій, которыя по принятому порядку, до разсмотрѣнія обжалованныхъ приговоровъ, приостанавливаются. Наконецъ благотѣльное для крестьянъ учрежденіе ссудо-сберегательныхъ кассъ, число которыхъ съ каждымъ годомъ увеличивается и дѣйствія замѣтно расширяются, находилось къ 1-му Января 1876 года въ слѣдующемъ положеніи: на 143 гмины въ губерніи открыто уже 99 ссудо-сберегательныхъ кассъ, основной капиталъ которыхъ къ 1876 году составлялъ 64,016 руб. 26 коп., пожертвованій въ пользу кассъ поступило 5,825 руб. 91 коп., существующихъ вкладовъ процентныхъ и безпроцентныхъ 85,912 руб. и наконецъ чистой за всеми расходами прибыли по оборотамъ 30,888 руб. 97 коп., общая же сумма оборотнаго капитала составляла 186,643 руб. 14 коп. При сравненіи приведенныхъ цифръ съ цифрами отчета за 1874 годъ оказывается, что въ 1875 году учреждено вновь 9 кассъ безъ пособія пра-

ВѢДОМОСТИ

КО ВСЕПОДАННѢЙШЕМУ ОТЧЕТУ ЛЮБЛИНСКАГО ГУБЕРНАТОРА

за 1875 годъ.

Б. П. ДОМОГОЛОВ

КОМПЬЮТЕРНО-ТЕХНИЧЕСКИЙ ЦЕНТР НАУКИ И ТЕХНИКИ

1978 г.

ВѢДОМОСТЬ

О ПОСѢВѢ И УРОЖАѢ ХЛѢБА,

въ Люблинской губерніи за 1875 годъ.

УБЗДЫ.	П о с т я н о ч е т в е р т е й							Остальных прованс хд- боя.	С и л я т о ч е т в е р т е й						
	Озкой пше- ница.	Р ж и	Яровой пше- ница.	О в с а.	Ячмел.	Гречки.	Остальных прованс хд- боя.		Озкой пше- ница.	Р ж и.	Яровой пше- ница.	О в с а.	Ячмел.	Гречки.	Остальных прованс хд- боя.
Лобанский:															
На землях казенных и ин- ститутских	187	277	..	243	92	31	59	819	1333	..	955	273	174	192	768
.. маоратных	578	651	..	574	198	66	94	3443	3374	..	2404	648	324	335	2061
.. помещичьих	7862	9731	10	9924	3575	1696	1916	37565	38657	40	39433	11709	7140	6289	46556
.. крестьянских	741	16796	..	12331	5190	4387	2691	2985	69458	..	40059	15004	18363	6182	65140
.. помещицских	99	895	10	664	379	201	106	450	4395	40	2658	1238	955	461	6246
.. мелко-поместной шляхты	129	538	..	335	115	66	39	538	1991	..	1135	280	398	123	1158
Итого	9596	28888	20	24071	9519	6447	4905	45800	119208	80	86674	29152	27354	13552	121929
Лобаргонский:															
На землях казенных и ин- ститутских	87	155	3	99	53	59	79	411	815	9	376	168	208	271	2070
.. маоратных	16	65	..	38	12	18	12	80	390	..	152	36	90	36	528
.. помещичьих	3518	7576	124	3932	1729	1263	801	17166	36420	577	15258	6325	6482	3667	79113
.. крестьянских	285	11720	12	4440	2694	3209	1279	878	58658	18	18864	8752	18312	4925	96710
.. помещицских	279	1586	..	827	337	355	47	1335	6275	..	3360	891	1631	164	6620
.. мелко-поместной шляхты	28	258	..	121	45	58	34	140	774	..	631	135	336	116	1215
Итого	4213	21360	139	9457	4870	4962	2248	20030	103332	604	38641	16307	27059	9179	186256
Ново-Александровский:															
На землях казенных и ин- ститутских	241	750	21	280	190	99	206	964	3000	10	1291	802	360	1236	4090
.. маоратных	302	580	10	371	730	230	215	1208	2320	31	1997	3650	1150	1505	4636
.. помещичьих	2934	5389	21	3298	1229	719	978	44770	7998	84	23086	5156	3575	4746	95410
.. крестьянских	1682	12913	911	6169	5602	2262	1618	5559	40374	2641	20438	20115	3616	2463	37390
.. помещицских	174	691	4	654	769	450	379	696	3555	17	4564	4714	2250	1516	19684
.. мелко-поместной шляхты	93	294	15	171	150	99	88	552	1172	62	1197	600	317	602	2909
Итого	5446	20617	982	10843	8730	3855	3494	23749	58419	2845	52573	35037	11268	12068	164049
Яновский:															
На землях казенных и ин- ститутских	130	250	20	130	100	50	100	400	400	60	300	250	300	400	400
.. маоратных	110	220	25	180	100	100	100	400	600	80	500	300	700	500	570
.. помещичьих	2119	5689	130	7000	4100	3000	1000	9209	50000	600	16000	9000	17462	6000	60000
.. крестьянских	1338	6806	30	4457	2231	1860	1021	2983	17377	130	10000	6035	7756	1941	34000
.. помещицских	60	800	6	300	300	300	40	200	2000	200	600	700	1000	150	1083
.. мелко-поместной шляхты	20	100	3	50	60	100	20	100	400	20	172	200	750	130	800
Итого	3777	16865	214	12097	6891	5410	2281	3283	70777	910	27827	16485	27968	9121	96853

У т в ъ д ѣ ѣ	П о с ѣ ѣ н о ч е т в е р т е я :									С н я т о ч е т в е р т е я :								
	Одной пше- ницы.	Р ж и	Яровой пше- ницы.	О в с а.	Ячменя.	Гречихи.	Остальных зерновых хлѣ- бовъ.	Картофля.	Одной пше- ницы.	Р ж и.	Яровой пше- ницы.	О в с а.	Ячменя.	Гречихи.	Остальных зерновых хлѣ- бовъ.	Картофля.		
Булгарскій:																		
На землях казенныхъ и ин- ституцiонныхъ	57	111	14	94	45	57	17	163	313	51	203	120	261	50	630			
„ казенныхъ	26	132	5	143	47	42	16	80	444	20	382	115	185	60	316			
„ помѣщичьихъ	1082	2554	77	1830	899	635	284	4510	9249	367	5447	3156	2732	1133	20437			
„ крестьянскихъ	1456	12055	70	6569	3581	4988	1944	5856	48793	2553	17170	10660	21519	6816	77938			
„ мѣщанскихъ	159	484	53	291	413	246	29	363	1037	170	702	469	565	56	2668			
„ мелко-помѣстной шляхты	„	„	„	„	„	„	„	„	„	„	„	„	„	„	„			
Итого	2780	15336	929	4985	5968	2290	218	10972	60836	3161	23904	14520	25262	8115	101989			
Заосенскій:																		
На землях казенныхъ и ин- ституцiонныхъ	240	425	10	400	260	85	275	960	1700	30	1200	780	255	825	2100			
„ казенныхъ	45	90	„	60	90	35	45	180	360	„	180	270	105	135	700			
„ помѣщичьихъ	3800	5000	50	4300	3250	1050	1700	15200	20000	150	12900	9750	3150	5100	34650			
„ крестьянскихъ	1100	14900	400	5250	4650	2700	2300	4400	59600	1200	15750	13950	8100	6900	64650			
„ мѣщанскихъ	280	1040	40	1000	940	355	480	1120	4160	120	3000	2820	1065	1440	9905			
„ мелко-помѣстной шляхты	35	45	„	90	110	25	50	140	180	„	270	330	75	150	595			
Итого	5500	21500	500	11100	9300	4250	4850	22000	86000	1500	33300	27900	12750	14550	112000			
Красноставскій:																		
На землях казенныхъ и ин- ституцiонныхъ	11	12	„	8	5	6	6	48	50	„	53	24	57	16	380			
„ казенныхъ	419	314	„	386	240	109	89	2187	2018	„	1745	898	677	649	5200			
„ помѣщичьихъ	8494	7031	„	5137	1901	1328	1589	34543	28672	„	19701	7152	7850	5186	96505			
„ крестьянскихъ	2957	9796	49	5892	3421	2387	1493	19406	45441	143	19995	13878	13378	4412	75729			
„ мѣщанскихъ	134	644	„	498	492	224	89	836	3948	„	1634	1280	1337	232	6886			
„ мелко-помѣстной шляхты	137	311	„	212	209	94	33	1008	1518	„	1146	1063	723	169	2100			
Итого	12172	18108	49	12133	6268	4748	3299	57830	81647	143	44274	19802	26522	10664	185345			
Холмскій:																		
На землях казенныхъ и ин- ституцiонныхъ	67	90	„	58	26	13	1	314	407	„	268	104	89	2	387			
„ казенныхъ	658	915	„	502	203	100	62	3221	4113	„	1865	635	330	154	4559			
„ помѣщичьихъ	5983	7111	151	5437	1971	978	456	13864	32506	712	23042	5342	4126	1469	76757			
„ крестьянскихъ	1191	8295	12	7811	2638	1471	472	5092	36512	30	19377	6785	3325	1518	54012			
„ мѣщанскихъ	92	234	„	120	149	42	37	398	832	„	484	42	152	107	2128			
„ мелко-помѣстной шляхты	841	1854	7	1245	381	143	17	3911	8824	21	3150	1204	1002	96	23043			
Итого	8832	18499	170	15173	5368	2747	1045	26799	83194	763	48386	14112	11024	3346	160883			

У Б З Д Ы.

П о с ѣ й н о ч е т в е р т е й :

	П о с ѣ й н о ч е т в е р т е й :								С н я т о ч е т в е р т е й :							
	Озней пше- пшца.	Р ж и.	Яровой пше- пшца.	О в с а.	Ячменя.	Гречки.	Остальных яровых хл.- божь.	Курчак.	пшца.	Р ж и.	Яровой пше- пшца.	О в с а.	Ячменя.	Гречки.	Остальных яровых хл.- божь.	Курчак.
Грушеповский:																
На землях казенных и ин- ститутских . . .	104	98	"	108	52	22	28	8	515	406	"	680	276	133	166	811
" " " " " " " " " " " "	"	"	"	"	"	"	"	"	"	"	"	"	"	"	"	"
" " " " " " " " " " " "	6744	3609	10	5375	2739	642	974	708	4135	17311	30	22768	9728	3226	5168	54935
" " " " " " " " " " " "	1870	5311	21	3489	2210	794	780	322	4098	22478	105	14080	7578	3751	4082	23934
" " " " " " " " " " " "	416	1289	4	866	346	230	287	82	1720	4782	20	3777	1303	1024	928	7655
" " " " " " " " " " " "	147	585	"	420	118	183	66	26	735	2832	"	3115	682	1148	570	2480
Итого . . .	9281	10892	35	10458	5465	1871	2135	1147	4203	47809	155	44420	19567	9312	10914	89815
Томашовский:																
На землях казенных и ин- ститутских . . .	"	"	"	"	"	"	"	"	"	"	"	"	"	"	"	"
" " " " " " " " " " " "	"	"	"	"	"	"	"	"	"	"	"	"	"	"	"	"
" " " " " " " " " " " "	9830	7037	"	4220	4009	98	239	120	4235	31667	"	8440	8018	196	478	64735
" " " " " " " " " " " "	2184	6995	"	6973	5906	1295	485	909	4827	31478	"	13946	11920	2590	370	43230
" " " " " " " " " " " "	40	80	"	390	310	38	331	115	181	360	"	780	620	76	662	5980
" " " " " " " " " " " "	3361	2805	"	2110	2071	72	319	1300	6124	12621	"	4220	4142	144	638	65035
Итого . . .	15415	16917	"	13693	12350	1503	1374	2639	49367	76126	"	27386	24700	3006	2748	181000
Всего во губернии . . .	77012	188982	3038	127952	73746	41761	27911	23999	104033	787348	10161	427085	217582	181525	94257	1400119

Всего: Яровых пшениц 4235
 по губернии 4235

ВЪДОМОСТЬ

О ФАБРИКАХЪ И ЗАВОДАХЪ,

въ Люблинской губерніи за 1875 годъ.

РОДЪ ФАБРИКЪ И ЗАВОДОВЪ.

	Городъ Любанинъ:			Любанинскій уездъ:			Городъ Люботовъ:	Люботовскій уездъ:			Ново-Александрій- скій уездъ:			Городъ Яновъ:			Яновскій: уездъ:		
	Число фабрикъ и заводовъ.	Сумма произ- водительности.	Число рабо- чихъ.	Число фабрикъ и заводовъ.	Сумма произ- водительности.	Число рабо- чихъ.		Сумма произ- водительности.	Число рабо- чихъ.	Число фабрикъ и заводовъ.	Сумма произ- водительности.	Число рабо- чихъ.	Число фабрикъ и заводовъ.	Сумма произ- водительности.	Число рабо- чихъ.	Число фабрикъ и заводовъ.	Сумма произ- водительности.	Число рабо- чихъ.	
Винокуренныхъ и водочныхъ	4	267664	23	4	54871		6	216211	35	7	216990	44	6	73661	33	
Нявоваренныхъ	4	62179	39	1	2072	4012	6	3	10410	11	6	20720	20	7	8240	19	
Медоваренныхъ	3	3408	4	1	450	1	
Свекло-сахарныхъ	1	33011	521	
Стекольныхъ	1	5000	12	1	8110	20	
Кожевенныхъ	4	10514	2	1320	4	7	31700	26	1	950	2	
Писчебумажныхъ	1	1860	5	1	1266	4	
Кирпичныхъ	11	9365	8	5290	25	10	33500	45	6	16375	37	
Мыловаренныхъ и свѣчныхъ	3	70669	16	2	2800	3	
Уксусныхъ	2	2300	2	1	936	2	
Холщевал казенная при тюрьмѣ	1	1294	94	
Табачныхъ	3	202654	383	
Суковныхъ	8	15000	40	1	2500	8	
Паровыхъ мельницъ	1	125000	2	16800	6	
Паровыхъ и водяныхъ лѣсопиленъ	7	24900	8	12670	16	1	16000	10	3	850	3	
Земледѣльческихъ машинъ и орудій	2	17877	59	1	2500	7	
Железныхъ	1	6100	4	1	406570	308	
Известковыхъ	1	180	2	2	5100	5	
Скандинавскихъ	3	1005	4	2	69570	12	2	2985	13	
Маслобойныхъ	3	3650	320	2	2	195	2	3	5300	10	2	410	2	..	
Крохмальныхъ	1	110000	50	
Костеновыхъ	1	10000	4	
Искусственнаго удобрения полей	1	1120	4	
Паркетныхъ половъ	
Глухой мебели	
Гонтовыхъ	
Мѣдныхъ надѣлъ	
Водяныхъ мельницъ	68	245627	30	19351	46	29	94525	63	29	36515	33	

РОДЪ ФАБРИКЪ И ЗАВОДОВЪ	Холмскій уездъ:			Городъ Грubeшoвскій:			Грubeшoвскій уездъ:			Городъ Томашовскій:			Томашовскій уездъ:			Всего изъ губерни:		
	Число фабрикъ и заводовъ	Сумма произ-водительности	Число рабочихъ	Число фабрикъ и заводовъ	Сумма произ-водительности	Число рабочихъ	Число фабрикъ и заводовъ	Сумма произ-водительности	Число рабочихъ	Число фабрикъ и заводовъ	Сумма произ-водительности	Число рабочихъ	Число фабрикъ и заводовъ	Сумма произ-водительности	Число рабочихъ	Число фабрикъ и заводовъ	Сумма произ-водительности	Число рабочихъ
Винокуренныхъ и водочныхъ	12	410141	90	"	"	"	2	217929	63	"	"	"	17	343905	147	73	2016936	510
Пивоваренныхъ	3	7217	9	1	1500	"	6	11830	17	"	"	"	10	5730	14	58	170058	189
Медоваренныхъ	"	"	"	2	1350	"	"	"	"	"	"	"	"	"	"	9	6350	11
Свекло-сахарныхъ	"	"	"	"	"	"	1	14960	200	"	"	"	"	"	"	"	"	"
Стекольныхъ	2	25302	77	"	"	"	"	"	"	"	"	"	1	130000	147	3	177971	868
Кожевенныхъ	3	3207	7	1	1400	"	1	730	2	"	"	"	"	"	"	24	54342	69
Писчебумажныхъ	1	7310	24	"	"	"	"	"	"	"	"	"	"	"	"	4	12901	46
Картонныхъ	8	1146	27	4	2550	"	2	3000	6	"	"	"	6	2197	26	66	83723	273
Мыловаренныхъ и свѣчныхъ	"	"	"	1	500	"	1	156	1	"	"	"	"	"	"	9	79325	28
Уксусныхъ	"	"	"	"	"	"	"	"	"	"	"	"	"	"	"	5	4986	8
Холодевалъ казенная при тюрьмѣ	"	"	"	"	"	"	"	"	"	"	"	"	"	"	"	1	1294	94
Табачныхъ	"	"	"	"	"	"	"	"	"	"	"	"	"	"	"	3	202654	383
Суковныхъ	1	3240	11	"	"	"	"	"	"	"	"	"	"	"	"	10	20740	59
Паровыхъ мельницъ	1	380	3	"	"	"	1	100154	8	"	"	"	"	"	"	7	313155	38
Паровыхъ и водяныхъ лесопилень	2	516	4	"	"	"	"	"	"	"	"	"	1	430	3	26	67146	60
Земледѣльческихъ машинъ и орудій	"	"	"	"	"	"	"	"	"	"	"	"	"	"	"	4	29502	79
Железныхъ	"	"	"	"	"	"	"	"	"	"	"	"	"	"	"	2	412670	312
Известковыхъ	2	7321	7	"	"	"	"	"	"	"	"	"	"	"	"	8	15601	23
Слякшадныхъ	1	10240	9	"	"	"	"	"	"	"	"	"	2	720	7	11	86080	49
Маслобойныхъ	2	690	4	1	650	"	2	987	8	"	"	"	"	"	"	20	15912	43
Крохмальныхъ	"	"	"	"	"	"	"	6500	7	"	"	"	"	"	"	2	116500	57
Костомольныхъ	"	"	"	"	"	"	"	"	"	"	"	"	"	"	"	1	10000	4
Искусственнаго удобренія полей	"	"	"	"	"	"	"	"	"	"	"	"	"	"	"	1	1120	4
Паркетныхъ половъ	"	"	"	"	"	"	"	"	"	"	"	"	"	"	"	1	28350	56
Гнупой мебели	"	"	"	"	"	"	"	"	"	"	"	"	"	"	"	1	20000	60
Гонтовыхъ	"	"	"	"	"	"	"	"	"	"	"	"	"	"	"	1	1500	3
Мѣдныхъ издѣлій	1	620	2	1	560	"	"	"	"	"	"	"	"	"	"	2	1180	3
Водяныхъ мельницъ	22	9314	24	"	"	"	"	"	"	"	"	"	"	"	"	178	405332	262

Year	Month	Day	Time	Location	Remarks
1900	Jan	1	10:00
1900	Jan	2	11:00
1900	Jan	3	12:00
1900	Jan	4	13:00
1900	Jan	5	14:00
1900	Jan	6	15:00
1900	Jan	7	16:00
1900	Jan	8	17:00
1900	Jan	9	18:00
1900	Jan	10	19:00
1900	Jan	11	20:00
1900	Jan	12	21:00
1900	Jan	13	22:00
1900	Jan	14	23:00
1900	Jan	15	24:00
1900	Jan	16	25:00
1900	Jan	17	26:00
1900	Jan	18	27:00
1900	Jan	19	28:00
1900	Jan	20	29:00
1900	Jan	21	30:00
1900	Jan	22	31:00

ВѢДОМОСТЬ
О ДВИЖЕНІИ НАСЕЛЕНІЯ,
въ Люблинской губерніи за 1875 годъ.

ГОРОДА И УЕЗДЫ:	Число браков.	Ч И С Л О Р О Д И В Ш И Х С Я									Число умерших:			Прибыль или убыль.
		Законнорожденные:			Незаконнорожденные:			В С Е Г О:			мужского пола.	женского пола.	общего пола.	
		мужского пола.	женского пола.	общего пола.	мужского пола.	женского пола.	общего пола.	мужского пола.	женского пола.	общего пола.				
Городъ Люблинъ	277	722	465	1187	40	19	59	762	484	1246	542	450	992	254
Люблинскій уѣздъ	515	1528	1398	2926	44	47	91	1572	1445	3017	903	884	1787	1230
Городъ Любартовъ	26	86	88	174	"	"	"	86	88	174	62	53	115	59
Любартовскій уѣздъ	424	1056	1126	2182	21	29	50	1077	1155	2232	737	671	1408	824
Ново-Александрійскій уѣздъ	838	1769	1858	3627	44	44	88	1813	1902	3715	1272	1382	2654	1061
Городъ Яновъ	29	98	81	179	3	2	5	101	83	184	50	54	104	80
Яновскій уѣздъ	646	1423	1404	2827	44	45	89	1467	1449	2916	838	956	1794	1122
Городъ Благорай	49	105	78	183	1	2	3	106	80	186	102	72	174	12
Благорайскій уѣздъ	649	1607	1509	3116	35	41	76	1642	1550	3192	1097	1134	2231	961
Городъ Замостье	61	176	167	343	4	5	9	180	172	352	157	162	319	33
Замостскій уѣздъ	569	1726	1682	3408	46	55	101	1772	1737	3509	1074	1001	2075	1434
Городъ Краснотавъ	43	85	90	175	4	4	8	89	94	183	50	66	116	67
Краснотавскій уѣздъ	498	1302	1328	2630	44	46	90	1346	1374	2720	731	851	1582	1138
Городъ Холмъ	44	101	103	204	5	9	14	106	112	218	56	53	109	109
Холмскій уѣздъ	570	1357	1429	2786	25	25	50	1382	1454	2836	818	820	1638	1198
Городъ Грубешовъ	45	115	120	235	1	1	2	116	121	237	135	157	292	55
Грубешовскій уѣздъ	428	1334	1453	2787	21	24	45	1355	1477	2832	998	1125	2123	709
Городъ Томашовъ	29	60	57	117	1	1	2	61	61	122	57	52	109	13
Томашовскій уѣздъ	367	1570	1521	3091	4	8	12	2574	1527	3101	920	972	1892	1209
Итого въ городахъ	603	1548	1249	2797	59	45	104	1607	1295	2902	1211	1119	2330	572
" уѣздахъ	5504	14672	14708	29380	328	339	667	15000	15070	30070	9388	9796	19184	10886
Всего въ губерніи	6107	16220	15957	32177	387	484	871	16607	16365	32972	10599	10915	21514	11458

Възпр. Грабительск. Казначейств. Число Убыли и Прибыли.

Date	Description	Amount
1890	Jan 1	100.00
1891	Jan 1	100.00
1892	Jan 1	100.00
1893	Jan 1	100.00
1894	Jan 1	100.00
1895	Jan 1	100.00
1896	Jan 1	100.00
1897	Jan 1	100.00
1898	Jan 1	100.00
1899	Jan 1	100.00
1900	Jan 1	100.00
1901	Jan 1	100.00
1902	Jan 1	100.00
1903	Jan 1	100.00
1904	Jan 1	100.00
1905	Jan 1	100.00
1906	Jan 1	100.00
1907	Jan 1	100.00
1908	Jan 1	100.00
1909	Jan 1	100.00
1910	Jan 1	100.00
1911	Jan 1	100.00
1912	Jan 1	100.00
1913	Jan 1	100.00
1914	Jan 1	100.00
1915	Jan 1	100.00
1916	Jan 1	100.00
1917	Jan 1	100.00
1918	Jan 1	100.00
1919	Jan 1	100.00
1920	Jan 1	100.00
1921	Jan 1	100.00
1922	Jan 1	100.00
1923	Jan 1	100.00
1924	Jan 1	100.00
1925	Jan 1	100.00
1926	Jan 1	100.00
1927	Jan 1	100.00
1928	Jan 1	100.00
1929	Jan 1	100.00
1930	Jan 1	100.00
1931	Jan 1	100.00
1932	Jan 1	100.00
1933	Jan 1	100.00
1934	Jan 1	100.00
1935	Jan 1	100.00
1936	Jan 1	100.00
1937	Jan 1	100.00
1938	Jan 1	100.00
1939	Jan 1	100.00
1940	Jan 1	100.00
1941	Jan 1	100.00
1942	Jan 1	100.00
1943	Jan 1	100.00
1944	Jan 1	100.00
1945	Jan 1	100.00
1946	Jan 1	100.00
1947	Jan 1	100.00
1948	Jan 1	100.00
1949	Jan 1	100.00
1950	Jan 1	100.00
1951	Jan 1	100.00
1952	Jan 1	100.00
1953	Jan 1	100.00
1954	Jan 1	100.00
1955	Jan 1	100.00
1956	Jan 1	100.00
1957	Jan 1	100.00
1958	Jan 1	100.00
1959	Jan 1	100.00
1960	Jan 1	100.00
1961	Jan 1	100.00
1962	Jan 1	100.00
1963	Jan 1	100.00
1964	Jan 1	100.00
1965	Jan 1	100.00
1966	Jan 1	100.00
1967	Jan 1	100.00
1968	Jan 1	100.00
1969	Jan 1	100.00
1970	Jan 1	100.00
1971	Jan 1	100.00
1972	Jan 1	100.00
1973	Jan 1	100.00
1974	Jan 1	100.00
1975	Jan 1	100.00
1976	Jan 1	100.00
1977	Jan 1	100.00
1978	Jan 1	100.00
1979	Jan 1	100.00
1980	Jan 1	100.00
1981	Jan 1	100.00
1982	Jan 1	100.00
1983	Jan 1	100.00
1984	Jan 1	100.00
1985	Jan 1	100.00
1986	Jan 1	100.00
1987	Jan 1	100.00
1988	Jan 1	100.00
1989	Jan 1	100.00
1990	Jan 1	100.00
1991	Jan 1	100.00
1992	Jan 1	100.00
1993	Jan 1	100.00
1994	Jan 1	100.00
1995	Jan 1	100.00
1996	Jan 1	100.00
1997	Jan 1	100.00
1998	Jan 1	100.00
1999	Jan 1	100.00
2000	Jan 1	100.00

ВЪДОМОСТЬ

о поступленіи сборовъ по Люблинской губерніи
за 1875 годъ.

О податях и недомках по Люблин

ской губернии за 1875 годъ

РОДЫ ПОДАТЕЙ	Слѣдвало вступить.		Вновь причислено.	
	Недомокъ.	Окладъ.	Недомокъ.	Оклада
	Рублѣи и копѣйки.			
I. Податей и окладныхъ платежей.				
1. Основнаго дворянскаго поземельнаго налога	57614 67 1/2	189735 37	2693 36	727 7 1/2
2. Добавочнаго дворянскаго поземельнаго налога	44344 96 1/4	99340 53	1397 58 1/2	379 46
3. Подымной подати съ дворянскихъ имѣній съ присвоенною къ ней 50% прибавкою	30577 31	50305 19 1/2	158 85	16 21
4. Основнаго поземельнаго налога съ посадовъ	3001 17 1/2	9121 59	.. 1
5. Добавочнаго поземельнаго налога съ посадовъ	2362 5	4320 77
6. Подымной подати съ посадовъ	5688 17	15973	7 ..
7. Основнаго крестьянскаго поземельнаго налога	7660 59 1/2	163800 53 1/2	1382 40	846 49 1/2
8. Добавочнаго крестьянскаго поземельнаго налога	4731 2	81900 27	695 8	407 18
9. Подымной подати съ крестьянскихъ усадебъ	16124 19	198970 ..	238 ..	1212 13
10. Подымной подати по городамъ	14025 72 1/2	42095 52	34 79
11. Контингенса диверкуоваго по городамъ	2738 2	1988 17	69 19	267 63 1/2
12. Лановя подати	299 49	231 24 1/2	1 ..
Итого	189168 18	857782 19 1/2	6609 26 1/2	3863 19 1/2
II. Прѣжнихъ податей				
1. Дворянскаго общиннаго и новыя шенной	21542 22 1/2	2
2. Дворянскаго контингенса диверкуоваго общиннаго и возвышеннаго	4013 46 1/2	14 64
3. Субсидіи на харитативныя	874 79
4. Канона съ мельницъ	18 36 1/4
5. Крестьянскаго контингенса диверкуоваго съ деревень	8958 39 1/4	72 ..	28 97 3/4
6. Подымной подати съ крестьянъ до 1869 г.	2532 86 1/2	77 25	195 98 1/4
7. Крестьянскаго поземельнаго налога установленнаго Высочайшимъ указомъ 19-го Февраля (2-го Марта) 1864 г.	4083 92 1/4	57 74
8. Оазимъ съ городовъ	2 25
Итого	42026 27 1/2	150 37

Исключено.		Взыскано.		Осталось къ 1 Января 1876 года.		
Недомокъ	Оклада.	Недомокъ.	Оклада	Недомокъ.	Оклада.	Всего.
Рублѣи и копѣйки						
4489 98 1/2	4471 89 1/4	23823 35	168735 95	31994 70	17254 57	49249 27
2822 36 1/4	2239 70	18176 82 1/2	86315 27	24743 36	11165 2	35908 38
6941 12	1966 87 1/4	9034 1	42566 53	14761 53	5788 ..	20549 53
2142 70 3/4	1146 14	327 16	6966 84	531 32	1008 61	1539 93
1124 35	545 66	895 83	2833 10	341 87	942 1	1283 88
4075 89	3477 22	1004 25	10368 53	608 3	2134 20	2742 23
3546 52 1/4	1129 11	2861 39	162597 24	2635 38	920 68	3556 6
2063 77	512 56	1731 12	81090 45	1631 21	704 44	2335 65
9703 12	2467 44	2329 32	196202 51	4329 75	1512 18	5841 93
1593 73 1/2	106 78	6731 3	35933 19	5735 75	6055 55	11791 30
130 74	243 33	406 11	1856 66 1/2	2270 36	155 81	2426 17
180 ..	151 36 1/2	60 ..	23 27	59 49	56 62	116 41
3814 30	18458 7 1/2	67380 39 1/2	795489 62 1/2	89642 75	47697 69	137340 44
9722 39 1/2	465 60	11354 25	11894 25
1251 51 1/2	102 63	2673 96	2673 96
516 92	357 87	357 87
5 40 1/4	12 96	12 96
28 97 3/4	324 28	8605 86	8605 86
195 98 1/4	250 48	2163 65	2163 65
466 95 1/4	817 87	2856 84	2856 84
..	2 25	2 25
2188 14 1/2	1960 86	28027 64	28027 64

О податях и недоимках по Люблин

ской губернии за 1875 годъ

РОДЫ ПОДАТЕЙ	Слѣдоваго вступити.		Новою причислено.	
	Недоимокъ.	Окладъ.	Недоимокъ.	Окладъ.
	Р у б л и к о п ѣ й к и.			

**III. Податныхъ недоимокъ разро-
ченныхъ и отсроченныхъ.**

1. Основнаго дворянскаго поземельнаго налога . . .	3228 80	415 40	578 73
2. Добавочнаго дворянскаго поземельнаго налога . . .	3367 3	220 16	249 30
3. Подымной подати съ дворянскихъ имѣний съ присоединенною къ ней 50% прибавкою . . .	931 98	36 50
4. Основнаго крестьянскаго поземельнаго налога . . .	130 19
5. Добавочнаго крестьянскаго поземельнаго налога . . .	183	325 13
6. Подымной подати съ крестьянскихъ усадебъ . . .	34 79
7. Подымной подати по городамъ . . .	27 12
8. Контингенса ливеркузскаго по городамъ . . .	662 68
9. Добавочнаго 50% и 25% платежа съ подымной подати по городамъ . . .	1154 53	190 66
10. Экзекционныхъ штрафовъ . . .	4736 16
11. Врежонной арестной платы съ казен. имѣний	600
12. За употребленную выѣсто гербовой, простую бумагу
Итого . . .	14456 28	635 56	1980 32

IV. Другихъ разныхъ взысканій по вѣдомству.

1. Военнаго Министерства	6000	33852 39
2. Департамента Государственнаго Казначейства . . .	73117 66 1/2	1651 ..	9167 51	52994 96
3. Горнаго Департамента . . .	1038 18	91 2	215 38
4. Департамента Окладныхъ Сборовъ . . .	11855 84 1/2	9474 66	9413 96
5. Департамента Шоколадныхъ Сборовъ . . .	40863 5 1/2	81320 70	2437 66	15666 12 63
6. Департамента Таможенныхъ Сборовъ . . .	1386 50	490 ..	15679 87
7. Департамента Торговаго и Мануфактурнаго . . .	1643 10	4899 38	57279 51
8. Общей Канцелярии Министра Финансовъ . . .	322718 34 1/2	52572 43	13142 96	85669 18
9. Особой Канцелярии по кредитной части . . .	29681 55 1/2	5276 73 1/2	2409 35	19115 38
10. Министерства Внутреннихъ Дѣлъ . . .	33180 45 1/2	37758 47	137 29	56385 71
11. .. Народнаго Просвѣщенія . . .	10 35	161 50	10736 86
12. .. Путей Сообщенія . . .	2034 43	751 67	2492 48
13. .. Юстиціи . . .	256	94 60	397 40
14. Государственнаго Контроля . . .	69 17	475	9 83
Итого . . .	517854 65	185897 2 1/2	42630 29	1910639 4 1/2

А всего . . .	763505 38 1/2	1044314 78	51430 24 1/2	1914402 7 1/2
----------------------	----------------------	-------------------	---------------------	----------------------

Исключено.		Высказано.		Отдано къ 1 Января 1876 года.		
Недоимокъ	Окладъ.	Недоимокъ.	Окладъ	Недоимокъ.	Окладъ.	Всего.
Р у б л и и к о п ѣ й к и.						

1586 86	1682 91	537 76	415 40	953 16
879 98	1215 92	1520 43	220 16	1740 59
148 84	227 96	591 68	591 68
..
3 67	126 52
183	213 13	112	112 ..
34 79
27 12
662 68
745 32	63 56	536 31	536 31
985 40	2172 6	1578 70	1578 70
100	500	500 ..
5337 66	5702 6	5376 88	635 56	6012 44

..	39852 39
33134 44 1/2	6 95	9372 52	54361 78	39778 21	277 23	40055 44
988 48	91 2	60 25	204 83	204 83
1710 79 1/2	4996 72	9413 96	14622 99	14622 99
6243 97 1/2	638 54	10955 67	163493 79	26101 7	12301 2	38402 9
1063 84	30 ..	15679 87	782 66	782 66
255 25	2641 72	57279 51	3645 51	3645 51
25355 45 1/2	10596 5	29512 80	94405 ..	280993 5	33240 54	314233 59
1884 93 1/2	1185 46 1/2	969 50	21195 58	29236 47	2010 7	31246 54
114 91 1/2	1259 45	2283 99	91756 48	30918 84	1128 25	32047 9
9 20	102 70	10736 64	59 95	59 95
4 30	3244 16	2030 13	2030 13
172 50	107 ..	397 40	71 10	71 10
28	41 17	484 35
70966 9	13777 47 1/2	61074 4	2038301 91	428444 81	48957 11	477401 92

327326	19 1/2	32235 55	136117 35 1/2	2829291 53 1/2	551492 8	97290 36	648782 44
---------------	---------------	-----------------	----------------------	-----------------------	-----------------	-----------------	------------------

О податях и недопаях по Люблин

ГОДЫ ПОДАТЕЙ.	Слѣдоваго вступить.		Вновь вчислено.			
	Недопаяк.	Оклада.	Недопаяк.	Оклада.		
	Рубл и копѣйки.					
Г. Въ томъ числѣ, взмсканій на отвѣтственности Губернскаго Начальства по вѣдомству.						
1. Департамента Государственнаго Казначейства	115143	93 3/4	1651	..	9317 88	52994 96
2. Горнаго Департамента	1038	18	91	2	215 38
3. Департамента Окладныхъ Сборовъ	201024	2 1/2	857782	19 1/2	16148 92 1/2	13277 15 1/2
4. Департамента Неокладныхъ Сборовъ	40863	5 3/4	81320	70	2437 66	15666 12 65
5. Департамента Таможенныхъ Сборовъ	1386	50	490 ..	15679 87
6. Департамента Торговли и Мануфактуръ	1643	10	4899 38	57279 51
7. Общей Канцелярїи Министра Финансовъ	322718	34 3/4	52572	43	13142 96	85669 16
8. Особенной Канцелярїи по кредитной части	29681	55 3/4	5276	73 1/2	2409 35	19115 38
9. Министерства Внутреннихъ Дѣлъ	33180	45 1/2	37758	47	137 29	56385 71
0. .. Народнаго Провѣдѣнія	10	35	161 50	10736 64
1. .. Пугей Сообщенія	2034	43	751	67	2492 49
2. .. Юстиціи	256	94 60	397 40
3. Государственнаго Контроля	69	17	475	9 35
Итого	749049	10 1/2	1037679	22	49449 92 1/2	1880630 27 1/2

Видно: Провитень Канцелярїи Автентично Губернатора Губерн.

ской губерніи за 1875 годъ

Исключено.		Взыскано.		Осталось къ 1 Января 1876 года.						
Недопаяк.	Оклада.	Недопаяк.	Оклада.	Недопаяк.	Оклада.	Всего.				
Рубл и копѣйки.										
45322	58 3/4	6	95	11333	38	54361 78	67805 85	277 23	68083 8	
988	48	91	2	60	25	204 83	204 83	
40525	9 1/2	18458	7 1/2	72377	11 1/2	804903	58 3/4	104265 74	47697 69	151963 43
6243	97 3/4	635	54	10955	67	1634993	79	26101 7	12301 2	38402 9
1063	84	30	..	15679	87	782 66	782 66
255	25	2641	72	57279	51	3645 51	3645 51
23355	45 1/4	10596	5	29512	80	94405	..	280993 5	33240 54	314233 59
1884	93 3/4	1185	46 1/2	969	50	21196	58	29236 47	2010 7	31246 54
114	91 1/2	1259	45	2283	99	91756	48	30918 84	1128 25	32047 9
9	20	102	70	10736	64	59 93	59 93
4	30	3244	16	2030 13	2030 13
172	50	107	..	39740	..	71 10	71 10
28	41	17	484	35
21968	53 1/4	32235	55	130415	29 1/2	2789439	14 1/2	546115 20	96654 80	642770 ..

DATE	DESCRIPTION	AMOUNT	BALANCE	CHECK NO.	DEBIT	CREDIT	TOTAL
1901							
1902							
1903							
1904							
1905							
1906							
1907							
1908							
1909							
1910							
1911							
1912							
1913							
1914							
1915							
1916							
1917							
1918							
1919							
1920							
1921							
1922							
1923							
1924							
1925							
1926							
1927							
1928							
1929							
1930							
1931							
1932							
1933							
1934							
1935							
1936							
1937							
1938							
1939							
1940							
1941							
1942							
1943							
1944							
1945							
1946							
1947							
1948							
1949							
1950							
1951							
1952							
1953							
1954							
1955							
1956							
1957							
1958							
1959							
1960							
1961							
1962							
1963							
1964							
1965							
1966							
1967							
1968							
1969							
1970							
1971							
1972							
1973							
1974							
1975							
1976							
1977							
1978							
1979							
1980							
1981							
1982							
1983							
1984							
1985							
1986							
1987							
1988							
1989							
1990							
1991							
1992							
1993							
1994							
1995							
1996							
1997							
1998							
1999							
2000							

ВЪДОМОСТЬ

О ПОСТУПЛЕНИИ СВОРОВЪ,

въ Люблинской губернии за 1875 годъ.

ВЪДОМОСТЬ О РАСПРЕДЕЛЕНІИ НЕДЪИМОКЪ ПО УЪЗДАМЪ И ГОРОДАМЪ.

Города и уѣзды:	И М О К Ъ													
	По поземельному налогу		По нодьной за дѣт.		По покатаж дру гихъ вѣзковокъ.		По недвижимъ прѣжихъ лѣт.		По разорочѣ недомокъ.		По разнымъ вые казіямъ.		Всего.	
	руб.	коп.	руб.	коп.	руб.	коп.	руб.	коп.	руб.	коп.	руб.	коп.	руб.	коп.
Городъ Ляблина	"	"	982	99	27202	59	"	"	"	"	290	1	28475	59
Ляблинскій уѣздъ	8281	44	1767	76	46796	74	2229	67	866	8	4794	96	64736	65
Городъ Лябарговъ	"	"	250	28	7693	40	127	63	"	"	434	54	8511	38
Запѣтатый городъ Довча	"	"	286	"	949	87	120	36	"	"	1189	8	2545	31
Лябарговскій уѣздъ	4996	91	555	88	14182	54	3805	70	"	"	2194	47	26135	50
Ново-Александрійскій уѣздъ	7177	78	2625	53	14404	77	3392	53	40	16	54446	61	82087	38
Городъ Яновъ	"	"	"	"	62	21	"	"	"	"	6	54	68	75
Запѣтатый городъ Красякъ	"	"	273	38	68	60	"	"	"	"	600	82	942	72
Яновскій уѣздъ	9176	50	2348	88	32693	68	4159	64	3094	25	4054	70	55527	61
Городъ Благорай	"	"	963	78	2946	70	85	57	"	"	191	52	4187	55
Благорайскій уѣздъ	136	21	1415	88	14154	88	186	29	71	75	1085	58	17050	6
Городъ Замостье	"	"	987	"	2657	57	"	"	"	"	"	"	3644	57
Запѣтатый городъ Щебрешинъ	"	"	468	"	14	28	"	"	"	"	"	"	482	29
Замостскій уѣздъ	8681	6	3216	88	46716	79	493	12	622	73	6294	34	66024	93
Городъ Красноставъ	"	"	736	"	794	38	962	51	"	"	531	91	3025	20
Красноставскій уѣздъ	9926	89	3669	"	33913	51	1113	92	809	81	1971	90	51405	75
Городъ Холмъ	"	"	287	"	"	"	"	"	"	"	2855	86	3146	5
Холмскій уѣздъ	12449	5	3246	"	"	"	3068	94	"	"	38225	36	56989	92
Городъ Грубешовъ	"	"	"	"	"	"	"	"	"	"	3	21	3	21
Запѣтатый городъ Дубенка	"	"	961	"	61	11	"	"	"	"	172	26	1194	52
Грубешовскій уѣздъ	15565	66	5337	"	111	54	7095	58	"	"	37860	95	65971	70
Городъ Томашовъ	"	"	5463	"	51	27	"	"	"	"	461	58	5976	35
Томашовскій уѣздъ	17476	22	5080	"	9464	87	1186	18	507	66	8559	7	52274	82
Кромѣ того на исключительной обязанности Гу- бернскаго начальства лежатъ высканіе съ равныхъ мѣстъ и лицъ недоимокъ по исключ- нымъ сборамъ	"	"	"	"	"	"	"	"	"	"	"	"	48374	63
Итого	93873	17	40924	"	4941	30	28027	64	6012	44	106628	27	648782	44

Въручено: Правитель. Канцелярш. Начальн. Циркуляра. Губ. Дѣл.

TABLE OF CONTENTS

Page	Chapter	Section
1	1	1
2	2	2
3	3	3
4	4	4
5	5	5
6	6	6
7	7	7
8	8	8
9	9	9
10	10	10
11	11	11
12	12	12
13	13	13
14	14	14
15	15	15
16	16	16
17	17	17
18	18	18
19	19	19
20	20	20
21	21	21
22	22	22
23	23	23
24	24	24
25	25	25
26	26	26
27	27	27
28	28	28
29	29	29
30	30	30
31	31	31
32	32	32
33	33	33
34	34	34
35	35	35
36	36	36
37	37	37
38	38	38
39	39	39
40	40	40
41	41	41
42	42	42
43	43	43
44	44	44
45	45	45
46	46	46
47	47	47
48	48	48
49	49	49
50	50	50
51	51	51
52	52	52
53	53	53
54	54	54
55	55	55
56	56	56
57	57	57
58	58	58
59	59	59
60	60	60
61	61	61
62	62	62
63	63	63
64	64	64
65	65	65
66	66	66
67	67	67
68	68	68
69	69	69
70	70	70
71	71	71
72	72	72
73	73	73
74	74	74
75	75	75
76	76	76
77	77	77
78	78	78
79	79	79
80	80	80
81	81	81
82	82	82
83	83	83
84	84	84
85	85	85
86	86	86
87	87	87
88	88	88
89	89	89
90	90	90
91	91	91
92	92	92
93	93	93
94	94	94
95	95	95
96	96	96
97	97	97
98	98	98
99	99	99
100	100	100

ВѢДОМОСТЬ

О состояніи городскихъ суммъ, недоимокъ и капиталовъ,

принадлежащихъ городскимъ кассамъ,

по Люблинской губерніи за 1875 годъ.

Название городов:	Осталось кт.		Слѣдовало выскать по росписи на 1875 г. и объёмъ раздѣленій.		Поступило въ 1875 г.		Израсходовано въ 1875 г.		Осталось въ кассѣ кт. 1876 г.		Осталось въ недвижим.		Въ томъ числѣ:		Остатковъ въ Банкѣ.		Капиталовъ въ Банкѣ.				
	1875 г.												Подлежащъ сложению.		Учитывающъ капиталъ и Подлежащъ Банкомъ.						
	Р	У	Б	Л	И	К	О	В	Ъ	И	К	И	О	С	Е	Р	Е	О	Р	О	М
Люблинъ	18537	77	84458	81 1/4	88415	25 1/2	70758	9 3/4	17657	15 1/2	14581	32 3/4	1835	40 1/2	5912	13	27857	25	31418	64 1/2	
Любартовъ	590	70	4313	5	4295	35	2567	14	1728	71	607	90	212	25	61	59 1/2	1500	"	"	"	
Ленчи	623	23 1/4	2902	6	3398	11 1/4	1852	26	1545	85 1/4	127	18	20	"	49	58	2055	58 1/2	"	"	
Яновъ	2863	93 1/2	4531	37 1/2	7367	71	4338	10 1/2	3029	60 1/2	27	60	"	"	"	"	6180	4 1/2	284	"	
Красянкъ	2969	42	2774	43 1/2	5246	1 1/2	1750	18	3495	83 1/2	497	84	106	5	"	"	852	7 1/2	"	"	
Вялгорай	1929	4	5116	86 1/2	5701	9 1/2	3432	24	2268	85 1/2	1344	81	"	"	421	2	8767	71 1/2	737	"	
Замостье	32	38 1/2	11826	43 1/2	7681	28 1/2	7626	66 1/2	54	62	4177	53 1/2	"	"	1496	46	142	51 1/2	6762	83	
Щебрешиня	202	76 1/4	2618	37	2286	88 3/4	1952	4 1/2	334	84 1/4	534	24 1/2	"	"	396	"	6600	"	"	"	
Красноставъ	4618	21	12531	39	14009	7	8304	80	5704	27	3140	53	385	81	645	20	20021	51	1864	80	
Холмъ	9068	38 1/4	8583	96 1/2	15628	36 1/4	10332	42 1/2	5295	94	2023	98 1/2	57	24	412	87 1/2	12584	91	1008	19	
Грубешовъ	5153	23	6575	26 1/2	10665	29 1/2	4550	65	6114	64 1/2	1063	20	84	"	791	75	11199	28	310	"	
Дубенка	1142	35 1/4	4098	45	2657	5 3/4	2186	57	470	18 3/4	2583	75	"	"	1743	87	28124	62	1080	"	
Томашовъ	1993	28 1/2	3150	86	4629	15 1/2	2095	33	2333	82 1/2	514	99	"	"	248	89	4562	6 3/4	256	98	
Итого	49724	71	153481	33 1/4	171981	15	121746	80 1/2	3234	34 1/2	31224	89 1/4	2700	75 1/2	12179	37	130447	57 1/4	43722	44 1/2	

Взято: Управленіе Канцелярскимаго Удѣлннатора Губернскій.

Date	Description	Debit	Credit	Balance
1890				
1891				
1892				
1893				
1894				
1895				
1896				
1897				
1898				
1899				
1900				
1901				
1902				
1903				
1904				
1905				
1906				
1907				
1908				
1909				
1910				
1911				
1912				
1913				
1914				
1915				
1916				
1917				
1918				
1919				
1920				
1921				
1922				
1923				
1924				
1925				
1926				
1927				
1928				
1929				
1930				
1931				
1932				
1933				
1934				
1935				
1936				
1937				
1938				
1939				
1940				
1941				
1942				
1943				
1944				
1945				
1946				
1947				
1948				
1949				
1950				
1951				
1952				
1953				
1954				
1955				
1956				
1957				
1958				
1959				
1960				
1961				
1962				
1963				
1964				
1965				
1966				
1967				
1968				
1969				
1970				
1971				
1972				
1973				
1974				
1975				
1976				
1977				
1978				
1979				
1980				
1981				
1982				
1983				
1984				
1985				
1986				
1987				
1988				
1989				
1990				
1991				
1992				
1993				
1994				
1995				
1996				
1997				
1998				
1999				
2000				
2001				
2002				
2003				
2004				
2005				
2006				
2007				
2008				
2009				
2010				
2011				
2012				
2013				
2014				
2015				
2016				
2017				
2018				
2019				
2020				
2021				
2022				
2023				
2024				
2025				
2026				
2027				
2028				
2029				
2030				
2031				
2032				
2033				
2034				
2035				
2036				
2037				
2038				
2039				
2040				
2041				
2042				
2043				
2044				
2045				
2046				
2047				
2048				
2049				
2050				
2051				
2052				
2053				
2054				
2055				
2056				
2057				
2058				
2059				
2060				
2061				
2062				
2063				
2064				
2065				
2066				
2067				
2068				
2069				
2070				
2071				
2072				
2073				
2074				
2075				
2076				
2077				
2078				
2079				
2080				
2081				
2082				
2083				
2084				
2085				
2086				
2087				
2088				
2089				
2090				
2091				
2092				
2093				
2094				
2095				
2096				
2097				
2098				
2099				
2100				

ВѢДОМОСТЬ

О ЧИСЛѢ И РОДѢ ПРЕСТУПЛЕНІЙ,

въ Люблинской губерніи за 1875 годъ.

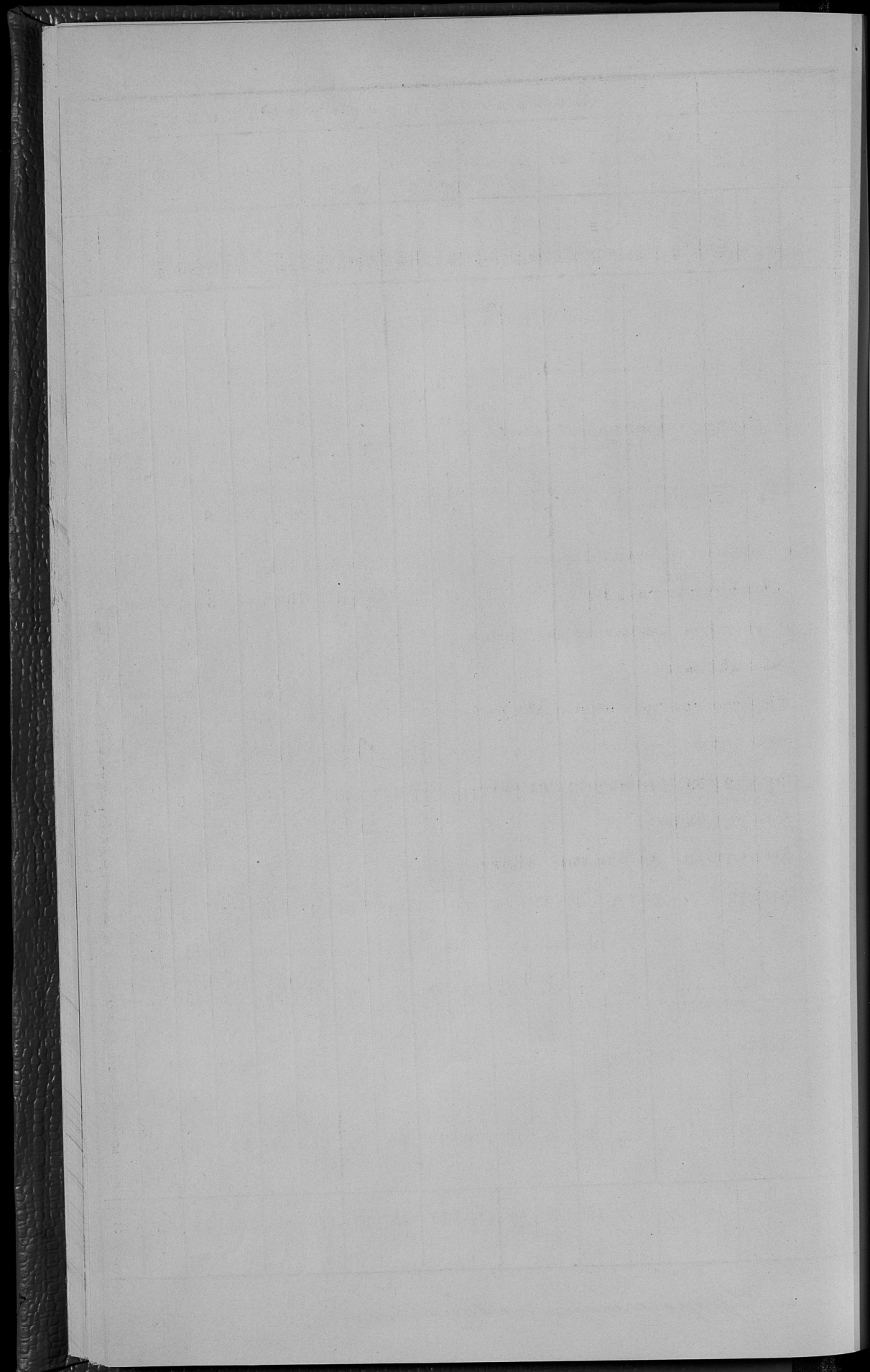

ВѢДОМОСТЬ

о числѣ арестантовъ въ Люблинской губерніи

за 1875 годъ.

Названіе мѣстъ заключенія.	Остава- лось къ 1 Января 1875 г	Посту- пило.	Выбыло.	Осталось къ 1 му Января 1876 г.
Въ Люблинской Уголовной Тюрьмѣ	286	484	514	256
„ Яновской Исправительной	112	287	301	98
„ Ивангородской арестантской ротѣ граждан- скаго вѣдомства	433	77	49	461
„ Детенціонныхъ арестантскихъ при миро- выхъ судахъ	19	861	864	16
„ Полицейскихъ арестантскихъ при городо- выхъ магистратахъ	14	3081	3077	18
„ Арестантскихъ при гминныхъ управле- ніяхъ	14	4075	4081	8
Всего по губерніи	878	8865	8886	857

Въручено:

Губернатору Люблинскаго Губернскаго Суднаго Департамента Гайсову.

MEMORANDUM

TO : THE DIRECTOR, BUREAU OF REVENUE

DATE: 1917

No.	Name	Rank	Pay	Remarks
1	John Doe	Private	\$1.00	
2	Jane Smith	Private	\$1.00	
3
4
5
6
7
8
9
10

...

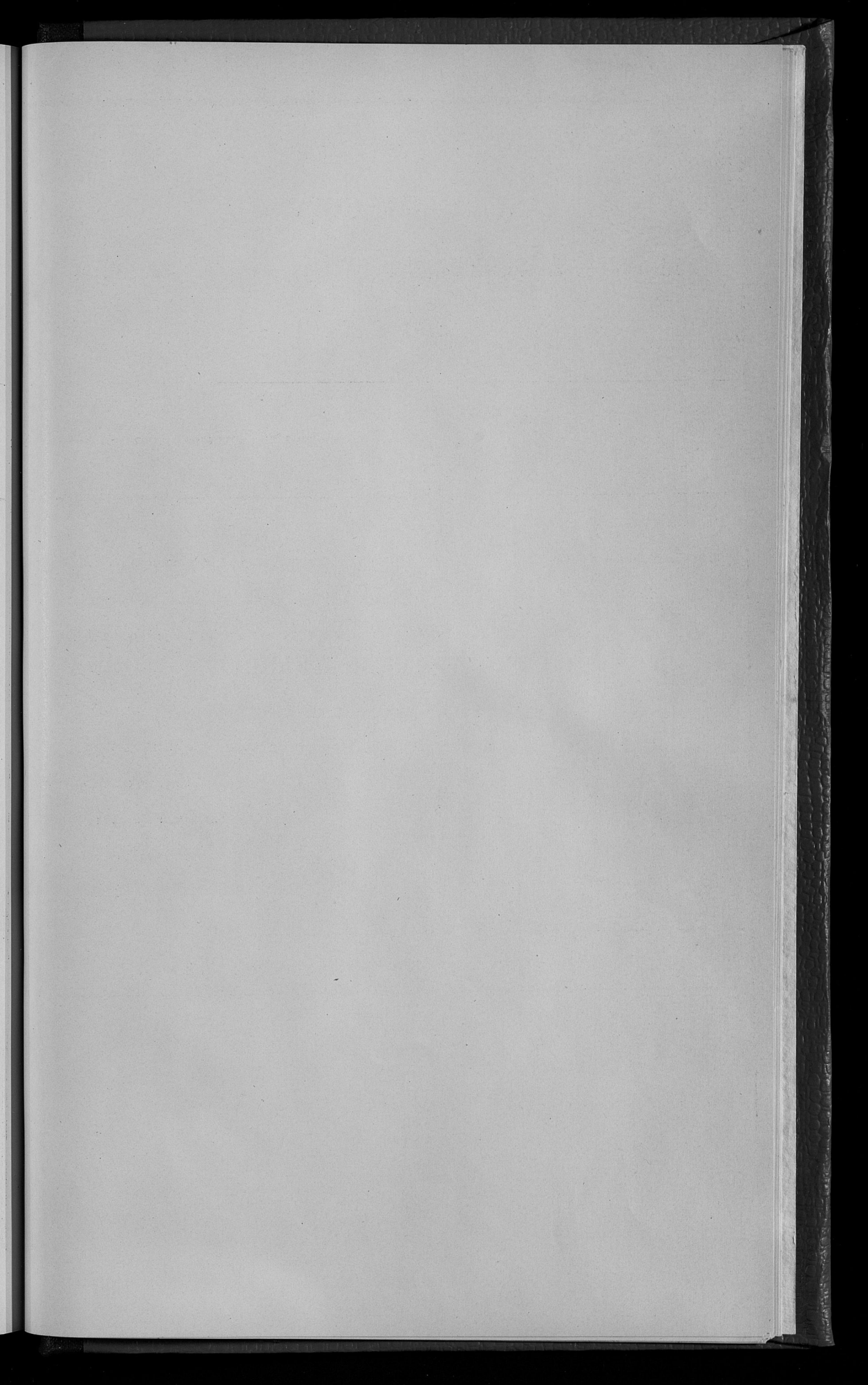

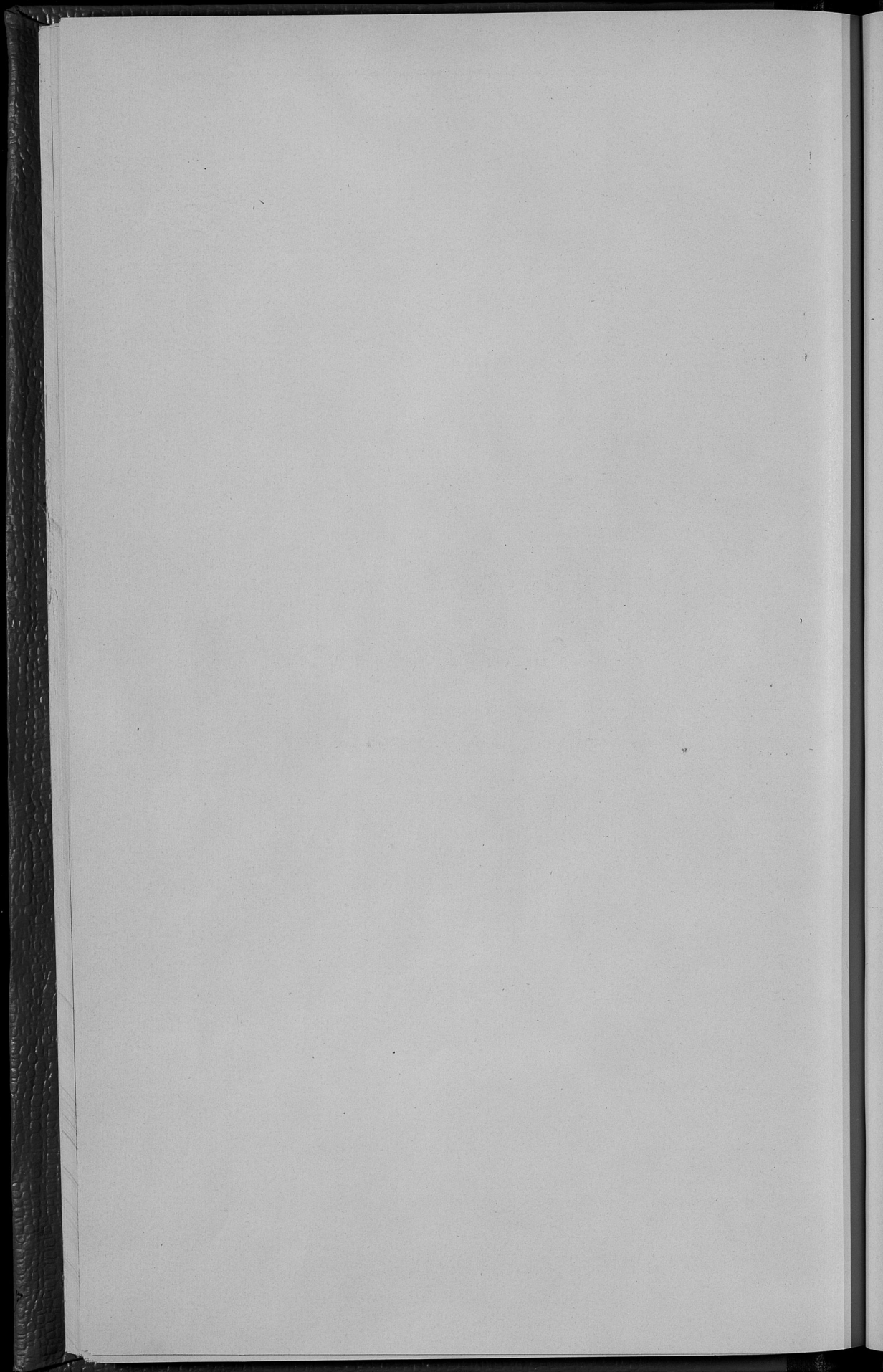

ВѢДОМОСТЬ

О числѣ учебныхъ заведеній и учащихъся,

по Люблинской губерніи за 1875 годъ.

Название учебных заведений.	Въ губерскомъ городѣ.			Въ уѣздовыхъ и заштатныхъ городахъ.			Въ уѣздахъ.			Всего въ губерніи.			
	Число учебныхъ заведений.	Число учащихся.		Число учебныхъ заведений.	Число учащихся.		Число учебныхъ заведений.	Число учащихся.		Число учебныхъ заведений.	Число учащихся.		
		м. п.	ж. п.		м. п.	ж. п.		м. п.	ж. п.		общего пола		
Институтъ сельскаго хозяйства и лѣсоводства	"	"	"	1	110	"	"	"	"	1	110	"	110
Мужскія гимназіи	1	385	"	1	193	"	"	"	"	2	578	"	578
Женская гимназія	1	"	130	"	"	"	"	"	"	1	"	130	130
Прогимназіи мужскія	"	"	"	2	213	"	"	"	"	2	213	"	213
Прогимназія женская	"	"	"	1	"	38	"	"	"	1	"	38	38
Женское шестиклассное училище	"	"	"	1	"	123	"	"	"	1	"	123	123
Учительская семинарія	"	"	"	1	36	"	"	"	"	1	36	"	36
Образцовое при ней училище	"	"	"	1	30	"	"	"	"	1	30	"	30
Начальная училища: одноклассныя	5	184	131	15	743	648	282	7833	2855	302	8760	3634	12394
" " " двуклассныя	"	"	"	6	411	16	6	339	93	12	750	109	859
Воскресно-ремесленная училища	1	147	"	5	97	"	3	43	"	9	287	"	287
Воскресно-коммерческое "	1	28	"	"	"	"	"	"	"	1	28	"	28
Частныя учебныя заведенія	7	259	17	"	"	"	2	14	20	9	273	37	310
Духовныя семинаріи	1	43	"	1	51	"	"	"	"	2	94	"	94
Школа для приготовления дѣлчиковъ	"	"	"	1	70	"	"	"	"	1	70	"	70
Кангорты	"	"	"	"	"	"	40	733	598	40	733	598	1331
Всего по губерніи	17	1046	278	36	1954	825	333	8962	3566	386	11962	4669	16631

Въруч.: Правитель Калужской Губерніи Александръ Павловичъ Кавалеръ.

No.	Name	Age	Sex	Profession	Religion	Caste	Education	Remarks
110		10	M					
111		15	M					
112		20	M					
113		25	M					
114		30	M					
115		35	M					
116		40	M					
117		45	M					
118		50	M					
119		55	M					
120		60	M					
121		65	M					
122		70	M					
123		75	M					
124		80	M					
125		85	M					
126		90	M					
127		95	M					
128		100	M					
129		105	M					
130		110	M					
131		115	M					
132		120	M					
133		125	M					
134		130	M					
135		135	M					
136		140	M					
137		145	M					
138		150	M					
139		155	M					
140		160	M					
141		165	M					
142		170	M					
143		175	M					
144		180	M					
145		185	M					
146		190	M					
147		195	M					
148		200	M					
149		205	M					
150		210	M					

ВѢДОМОСТЬ

О состояніи больницъ и другихъ благотворительныхъ за-
веденій, подвѣдомственныхъ Люблинскому Губернскому
Совѣту Общественнаго Призрѣнія, за 1875 годъ.

No.	Name	Address	City	State
1
2
3
4
5
6
7
8
9
10
11
12
13
14
15
16
17
18
19
20
21
22
23
24
25
26
27
28
29
30
31
32
33
34
35
36
37
38
39
40
41
42
43
44
45
46
47
48
49
50

ОГЛАВЛЕНІЕ ВѢДОМОСТЯМЪ

КО ВСЕПОДДАННЪЙШЕМУ ОТЧЕТУ ЛЮБЛИНСКАГО ГУБЕРНАТОРА

за 1875 годъ.

- № 1. О посѣвѣ и урожаѣ хлѣба.
- 2. О фабрикахъ и заводахъ.
- 3. О движеніи населенія.
- 4. О поступленіи сборовъ лит. *а.* и *б.*, съ приложеніемъ о состояніи городскихъ суммъ, капиталовъ и недоимокъ.
- 5. О числѣ и родѣ преступленій, съ приложеніемъ о количествѣ арестантовъ.
- 6. О пожарахъ.
- 7. О насильственныхъ и случайныхъ смертяхъ.
- 8. О числѣ учебныхъ заведеній и учащихся.
- О состояніи больницъ и богоугодныхъ заведеній.
-

ОТКРЫТИЕ ВДОМОСТРА

ВО ВОЗРОЖДЕНИИ ОТДЕЛА ВОЗРОЖДЕНИЯ ТЯЖЕЛЫХ

ЗА 1875 ГОДА

- 1. О поваре в Успенской церкви.
- 2. О фабрике в Заводях.
- 3. О лавке в Иваново.
- 4. О поступлении в службу в Успенской церкви в Иваново.
- 5. О поваре в Успенской церкви в Иваново.
- 6. О поваре.
- 7. О поступлении в службу в Успенской церкви.
- 8. О поваре в Успенской церкви в Иваново.
- 9. О поступлении в службу в Успенской церкви.

вительства и 2 кассы на капитал правительства, изъятый изъ существующихъ кассъ, и что вообще въ оборотахъ капиталовъ нѣтъ застоя, а напротивъ они постоянно и значительно возрастаютъ какъ отъ процентныхъ приращеній, такъ и отъ увеличивающагося количества вкладовъ, которые охотно вносятся въ кассы. Уплаты по ссудамъ производятся довольно исправно и необходимости въ продажѣ имущества за долги въ 1875 году не представлялось, равно не было обнаружено и денежныхъ растратъ въ кассахъ, кромѣ одного случая недочета суммы въ Ново-александрійской ссудо-сберегательной кассѣ, въ количествѣ 314 рублей, каковая сумма, по принятіи губернскимъ начальствомъ своевременныхъ мѣръ, уже пополнена.

*Подлинный подписалъ: Исправляющій
должность Губернатора Полковникъ
Лигинъ.*

*Въручено:
Приватенъ Канцеляріи Гайковъ.*

