

I

5991

1876

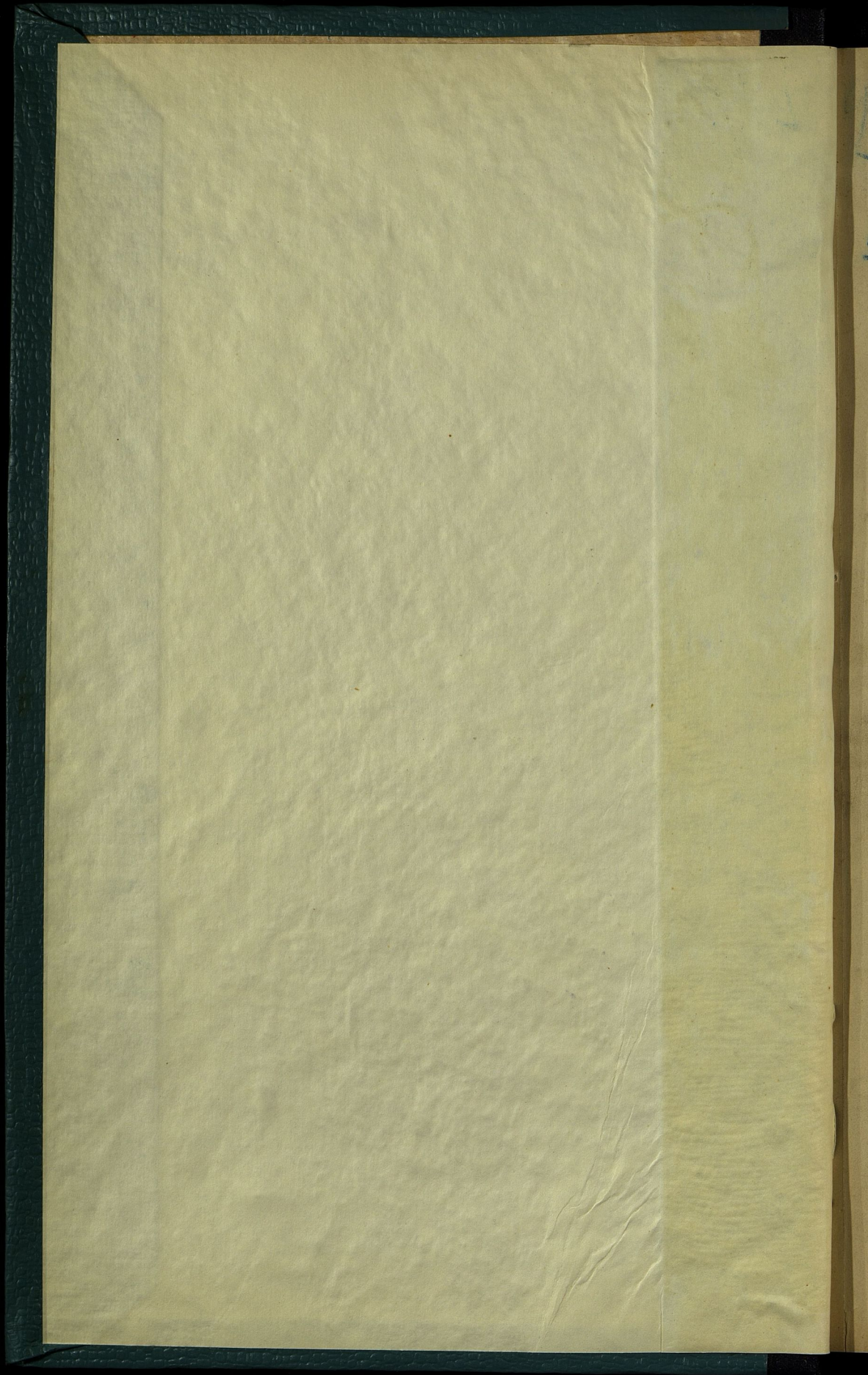

5111  
449a

Konia

IXH

50004

# ОБЗОРЪ

## ЛЮБЛИНСКОЙ ГУБЕРНИИ

за 1876 годъ.

(ПРИЛОЖЕНИЕ КО ВСЕПОДАННѢЙШЕМУ ОТЧЕТУ ЛЮБЛИНСКАГО ГУБЕРНАТОРА).

(и NN 6, 7)



Губернаторъ Центрального  
Статистическаго Управления

м.с. ~~1907~~ дня

Листъ ~~136/5~~

Шифр. № \_\_\_\_\_

ИЭТ

Госуд. публичная  
историческая  
библиотека РСФСР  
№ 34317 1981 г.

# ОГЛАВЛЕНІЕ СТАТЕЙ ПРИЛОЖЕНІЯ

## КО ВСЕПОДДАННЬИШЕМУ ОТЧЕТУ

### ЛЮБЛИНСКАГО ГУБЕРНАТОРА

ЗА 1876 ГОДЪ.

#### ОБЗОРЪ СОСТОЯНІЯ ЛЮБЛИНСКОЙ ГУБЕРНІИ.

#### I. Естественныя и производительныя силы губерніи и экономическая дѣятельность ея населенія.

	Стр.
а., Земледѣліе . . . . .	1.
б., Обезпеченіе народнаго продовольствія . . . . .	9.
в., Промыслы городскаго и сельскаго населенія . . . . .	10.
г., Промышленность заводская и фабричная . . . . .	12.
д., Торговля . . . . .	16.
е., Движеніе населенія . . . . .	18.

#### II. Подати и повинности.

а., Окладные сборы . . . . .	20.
б., Государственные и губернскіе земскіе сборы . . . . .	23.
в., Городскіе доходы и расходы . . . . .	27.
е., Акцизные сборы . . . . .	30.
ж., Отправленіе натуральныхъ повинностей . . . . .	32.

#### III. Общественное благоустройство и благочиніе

а., Казенныя и общественныя зданія . . . . .	40.
б., Дороги, мосты и перевозки . . . . .	45.
в., Почты . . . . .	47.
г., Народная нравственность . . . . .	48.
е., Арестанты, тюремные замки, этапы, рабочіе и смирительные дома, арестантскія роты гражданскаго вѣдомства . . . . .	49.
ж., Пожары . . . . .	51.
з., Различныя происшествія и народныя бѣдствія . . . . .	54.

#### IV Народное здравіе и общественное призрѣніе.

а., Врачи . . . . .	—
б., Больницы и дома умалишенныхъ . . . . .	57.
в., Эпидеміи и эпизоотіи . . . . .	61.
г., Насильственные смерти . . . . .	62.
д., Богадѣльни и пріюты . . . . .	63.

#### V. Народное просвѣщеніе.

а., Учебныя заведенія . . . . .	66.
б., Народное образованіе . . . . .	69.
в., Ученныя общества, музеи, бібліотеки и проч. . . . .	71.

О введеніи судебной реформы . . . . .	72.
---------------------------------------	-----

#### О положеніи крестьянскаго дѣла.

а., Гминныя управленія . . . . .	81.
б., Дѣятельность Коммисаровъ и Губернскаго по крестьянскимъ дѣламъ Присутствія . . . . .	84.

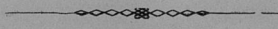

26 1070

# ОБЗОРЪ

## ЛЮБЛИНСКОЙ ГУБЕРНІИ

### за 1876 годъ.

(ПРИЛОЖЕНІЕ КО ВСЕПОДАДАННѢЙШЕМУ ОТЧЕТУ ЛЮБЛИНСКАГО ГУБЕРНАТОРА).

#### I. Естественныя и производительныя силы губерніи и экономическая дѣятельность ея населенія.

##### *а., Земледѣліе.*

Люблинская губернія на большей части своей территоріи обладаетъ плодородною почвою и потому хлѣбопашество составляетъ главный предметъ занятій ея населенія.

Статистическія данныя свидѣтельствуютъ, что за послѣднее десятилѣтіе земледѣліе въ губерніи съ каждымъ годомъ прогрессивно возрастало. Такъ въ 1867 году изъ общаго пространства губерніи 1,503,834 десятинъ, подъ посевами состояло около 540 тысячъ десятинъ, въ 1873 году—620 тысячъ, а въ отчетномъ пахатной земли числилось до 702,452 десятинъ, т. е. на 162 тысячи десятинъ болѣе противъ 1867 года.

Система земледѣлія противъ прежнихъ лѣтъ почти не измѣнилась и владѣльцы крупныхъ имѣній въ большинствѣ продолжаютъ вести плодoperемѣнное хозяйство, мелкіе помѣщики и городскіе жители—трехпольное, а крестьяне за весьма малыми исключеніями—двухпольное.

Сравнительно въ лучшемъ положеніи находятся хозяйства зажиточныхъ помѣщиковъ, которые, располагая достаточными денежными средствами, дѣятельно заботятся объ улучшенной обработкѣ полей и примѣняютъ къ своимъ имѣніямъ новѣйшія системы хозяйствъ. Многіе изъ нихъ признаютъ выгоднымъ имѣнія свои раздѣлять на отдѣльные фольварки, до 300 морговъ

каждый, поручая ихъ особымъ управляющимъ и снабжая необходимымъ количествомъ скота, построекъ и другихъ принадлежностей. Число земледѣльческихъ машинъ въ помѣщичьихъ имѣніяхъ, благодаря льготѣ Польскаго Банка, выдающаго ссуды для пріобрѣтенія этихъ машинъ, замѣтно увеличивается; у нѣкоторыхъ владѣльцевъ имѣются даже паровыя машины.

Арендаторскія хозяйства и хозяйства евреевъ—собственниковъ находятся большею частію въ неудовлетворительномъ состояніи, которое по отношенію къ арендаторамъ объясняется недостаткомъ рабочаго скота, земледѣльческихъ машинъ и вообще ихъ бѣдностію, а также краткосрочностію аренды, назначаемыхъ обыкновенно на шесть и рѣдко на двѣнадцать лѣтъ; еврей же землевладѣльцы, пріобрѣтая имѣнія съ промышленною цѣлію, никогда не заботятся объ улучшеніи хозяйства, но пользуются доходами земли до тѣхъ поръ, пока она не требуетъ удобренія, по совершенномъ же истощеніи почвы стараются сбыть имѣнія.

Главнымъ препятствіемъ къ улучшенію крестьянскихъ хозяйствъ служитъ малоземельность ихъ участковъ, побуждающая болѣе зажиточныхъ крестьянъ пріобрѣтать земли у помѣщиковъ.

Но не смотря на упомянутое выше стремленіе крупныхъ землевладѣльцевъ къ улучшенію хозяйствъ, они не достигаютъ той степени экономическаго благосостоянія, при которой извлекаемые изъ имѣній доходы покрываютъ расходы по хозяйству и обеспечиваютъ прочія потребности владѣльца, по той причинѣ, что имѣнія большею частію обременены какъ частными долгами, такъ и долгами земскому кредитному обществу, уплата которыхъ ежегодно поглощаетъ большую часть доходовъ съ имѣній.

Такимъ положеніемъ помѣщиковъ весьма искупо пользуются евреи, которые, ссужая имъ деньги подъ большіе проценты, закупаютъ у нихъ хлѣбъ по весьма низкимъ цѣнамъ, нерѣдко даже урожая будущаго года.

Ожидаемое въ губерніи открытіе строящейся желѣзной дороги безъ сомнѣнія послужитъ къ оживленію сельско-хозяйственной дѣятельности и къ улучшенію матеріальныхъ средствъ землевладѣльцевъ, такъ какъ желѣзный путь облегчитъ непосредственный сбытъ сельскихъ произведеній, безъ участія эксплуатирующихъ ихъ въ настоящее время евреевъ—факторовъ.

Главный продуктъ сельскаго хозяйства какъ въ помѣщичьихъ, такъ и въ крестьянскихъ владѣніяхъ, въ юго-восточной и сред-

ней части губерніи, какъ черноземной и болѣе плодородной—составляетъ пшеница, въ прочихъ же мѣстностяхъ—рожь и картофель, изъ коихъ послѣдній въ крестьянскомъ быту служитъ главнымъ подспорьемъ для продовольствія, а въ помѣщичьихъ имѣніяхъ разводится въ большомъ количествѣ для винокурения, имѣющаго впрочемъ сельско-хозяйственный, а не промышленный характеръ, потому, что помѣщики устраиваютъ винокурни главнымъ образомъ для полученія барды, которою выкармливаютъ большія стада скота. Но возвышеніе акциза съ вина и стѣснительный для помѣщиковъ контроль надъ винокурениемъ, заставили многихъ изъ нихъ закрыть винокурни и лишиться такимъ образомъ одной изъ довольно важныхъ статей, служащихъ къ улучшенію сельскаго хозяйства. Картофеля въ отчетномъ году было собрано болѣе противъ 1875 года, но онъ содержалъ въ себѣ мало крохмала, а потому при выдѣлкѣ спирта не представлялъ удовлетворительныхъ результатовъ.

Изъ прочихъ хлѣбовъ засеваются: ячмень, овесъ, гречиха и горохъ, которые въ средѣ крестьянъ поступаютъ на собственное прокормленіе и частію въ продажу для уплаты выреченными деньгами податей, а въ помѣщичьихъ имѣніяхъ продукты эти разводятся преимущественно для домашняго обихода и рѣдко продаются. Травосѣяніе, доставляющее лучшій кормъ для скота, распространено въ помѣщичьихъ имѣніяхъ, въ которыхъ засеваются клеверъ, вика, тимоеѣва трава и люцерна. Въ крестьянскихъ хозяйствахъ разведеніе кормовыхъ травъ составляетъ рѣдкое исключеніе какъ по недостатку земли, такъ и потому, что крестьяне, пользуясь сервитутными пастбищами на поляхъ, лугахъ и въ лѣсахъ помѣщиковъ, менѣе нуждаются въ кормѣ для скота.

Климатическія условія въ отчетномъ году не вполне благоприятствовали земледѣлію. Въ началѣ Мая мѣсяца стояла холодная погода и выпалъ снѣгъ, а лѣто было крайне сухое и жаркое. Вслѣдствіе этихъ причинъ, озимая рожь почти совершенно пропала, а пшеница дала недоброкачественное зерно. Яровые хлѣба также пострадали отъ лѣтней засухи, но не въ такой степени, какъ озимые и потому урожай ихъ былъ удовлетворительный.

Результаты посѣва и урожая хлѣба показаны въ прилагаемой вѣдомости № 1, изъ которой видно, что въ губерніи было посѣяно четвертей:

	Озимой пшени- цы.	Ржи.	Яровой пшени- цы.	Овса.	Ячме- ня.	Гре- чихи.	Осталь- ныхъ хлѣбовъ.	Карто- феля.
въ 1876 году .	77871	189040	2883	131255	76313	47742	28374	241748
въ 1875 году .	77012	188982	3038	127952	73746	41761	27911	239902
Затѣмъ въ отчет- номъ году								
менѣе . .	„	„	155	„	„	„	„	„
болѣе . .	859	58	„	3303	2567	5981	468	1846

Увеличившійся противъ прежняго посѣвъ хлѣба объясняется подготовленіемъ большаго числа пахатныхъ полей, а также достаточнымъ запасомъ яровыхъ сѣмянъ, сохранившихся отъ урожая предшедшаго года.

Изъ сравненія количества собраннаго хлѣба въ упомяну-  
тыхъ годахъ оказывается, что снято четвертей:

	Озимой пшени- цы.	Ржи.	Яровой пшени- цы.	Овса.	Ячме- ня.	Гре- чихи.	Осталь- ныхъ хлѣбовъ.	Карто- феля.
въ 1875 году .	341033	787348	10161	427085	217582	181525	94257	1400119
въ 1876 году .	393324	784083	10076	625765	333357	177084	116763	1439045
Затѣмъ въ отчет- номъ году								
менѣе . .	„	3265	85	„	„	4441	„	„
болѣе . .	52291	„	„	198680	115775	„	22506	48926

т. е. что урожай отчетнаго года, не взирая на атмосферическія явленія, неблагоприятно вліявшія въ особенности на озимые хлѣба, все таки былъ выше 1875 г., что слѣдуетъ относить также и къ большому количеству объеменныхъ полей и къ доброкачественности сѣмянъ.

По соображеніи количества посѣяннаго хлѣба со снятымъ, средній урожай 1876 года по каждому роду хлѣба, каждому уѣзду и въ сложности по цѣлой губерніи, представляется въ слѣдующемъ видѣ:

У ѣ з д ы:	Озимой пшени- цы.	Ржи.	Яровой пшени- цы.	Овса.	Ячме- ня.	Гре- чихи.	Осталь- ныхъ хлѣбовъ.	Карто- феля.
Люблинскій . . . . .	4 <sup>1</sup> / <sub>4</sub>	3 <sup>1</sup> / <sub>2</sub>	3	3 <sup>1</sup> / <sub>2</sub>	4	3 <sup>3</sup> / <sub>5</sub>	3 <sup>3</sup> / <sub>4</sub>	5 <sup>1</sup> / <sub>2</sub>
Любартовскій . . . . .	4 <sup>1</sup> / <sub>4</sub>	4	3 <sup>1</sup> / <sub>2</sub>	5 <sup>1</sup> / <sub>2</sub>	4 <sup>1</sup> / <sub>4</sub>	3 <sup>2</sup> / <sub>3</sub>	4 <sup>3</sup> / <sub>4</sub>	6
Ново-Александрійскій	4 <sup>1</sup> / <sub>3</sub>	2	2 <sup>1</sup> / <sub>2</sub>	5	4	2 <sup>1</sup> / <sub>2</sub>	4	6 <sup>1</sup> / <sub>4</sub>
Яновскій . . . . .	3 <sup>2</sup> / <sub>3</sub>	4	3	4 <sup>2</sup> / <sub>3</sub>	4 <sup>1</sup> / <sub>2</sub>	4 <sup>1</sup> / <sub>2</sub>	4	5 <sup>1</sup> / <sub>2</sub>
Вѣлгорайскій . . . . .	3 <sup>4</sup> / <sub>5</sub>	4	3	4 <sup>1</sup> / <sub>3</sub>	4 <sup>2</sup> / <sub>5</sub>	4 <sup>1</sup> / <sub>3</sub>	5	4 <sup>4</sup> / <sub>5</sub>
Замостскій . . . . .	4 <sup>2</sup> / <sub>5</sub>	3 <sup>1</sup> / <sub>2</sub>	3	4	4	4	4	7
Красноставскій . . . . .	5	4	3	3 <sup>1</sup> / <sub>2</sub>	3 <sup>1</sup> / <sub>5</sub>	5 <sup>1</sup> / <sub>2</sub>	3	6 <sup>1</sup> / <sub>2</sub>
Холмскій . . . . .	5 <sup>9</sup> / <sub>10</sub>	4	4	5 <sup>1</sup> / <sub>2</sub>	2 <sup>3</sup> / <sub>5</sub>	3 <sup>1</sup> / <sub>3</sub>	2 <sup>7</sup> / <sub>8</sub>	6 <sup>1</sup> / <sub>3</sub>
Грубешовскій . . . . .	6 <sup>1</sup> / <sub>8</sub>	5	„	6 <sup>1</sup> / <sub>2</sub>	4 <sup>2</sup> / <sub>5</sub>	5 <sup>1</sup> / <sub>2</sub>	6 <sup>1</sup> / <sub>8</sub>	6 <sup>1</sup> / <sub>2</sub>
Томашовскій . . . . .	6 <sup>1</sup> / <sub>2</sub>	6	„	7	6 <sup>1</sup> / <sub>2</sub>	4 <sup>1</sup> / <sub>2</sub>	3	6 <sup>1</sup> / <sub>2</sub>
По цѣлой губерніи средній урожай:								
въ 1876 году . . . . .	4 <sup>9</sup> / <sub>10</sub>	4	3 <sup>1</sup> / <sub>8</sub>	4 <sup>9</sup> / <sub>10</sub>	4 <sup>1</sup> / <sub>5</sub>	4 <sup>1</sup> / <sub>10</sub>	4 <sup>1</sup> / <sub>5</sub>	6 <sup>1</sup> / <sub>5</sub>
въ 1875 году . . . . .	4 <sup>1</sup> / <sub>2</sub>	4	3 <sup>1</sup> / <sub>3</sub>	3 <sup>1</sup> / <sub>3</sub>	3	4 <sup>1</sup> / <sub>2</sub>	3 <sup>1</sup> / <sub>3</sub>	6 <sup>1</sup> / <sub>10</sub>

По сравненіи сихъ результатовъ съ 1875 годомъ оказы-  
вается, что въ отчетномъ году наибольшую прибыль дали овесъ  
и ячмень, а уродились въ меньшемъ количествѣ яровая пше-  
ница и гречиха.

По различнымъ хозяйствамъ средній урожай изображается  
слѣдующею таблицою:

Названіе земель.	Озимой пшени- цы.	Ржи.	Яровой пшени- цы.	Овса.	Ячменя	Гречихи.	Осталь- ныхъ хлѣбовъ.	Карто- феля.	Вообще.
Казенныя и институтск	4 <sup>2</sup> / <sub>5</sub>	3 <sup>3</sup> / <sub>8</sub>	3 <sup>1</sup> / <sub>10</sub>	5 <sup>1</sup> / <sub>6</sub>	4 <sup>9</sup> / <sub>10</sub>	4 <sup>1</sup> / <sub>2</sub>	4 <sup>1</sup> / <sub>2</sub>	6 <sup>1</sup> / <sub>3</sub>	4 <sup>1</sup> / <sub>2</sub>
Маіоратныя . . . . .	4 <sup>1</sup> / <sub>5</sub>	4 <sup>1</sup> / <sub>2</sub>	3 <sup>1</sup> / <sub>4</sub>	5 <sup>1</sup> / <sub>2</sub>	4 <sup>2</sup> / <sub>3</sub>	4 <sup>1</sup> / <sub>5</sub>	5 <sup>3</sup> / <sub>4</sub>	6	4 <sup>3</sup> / <sub>4</sub>
Помѣщичьи . . . . .	4 <sup>1</sup> / <sub>5</sub>	4 <sup>1</sup> / <sub>2</sub>	5 <sup>1</sup> / <sub>2</sub>	4 <sup>5</sup> / <sub>6</sub>	4	4 <sup>1</sup> / <sub>3</sub>	4	5 <sup>9</sup> / <sub>10</sub>	4 <sup>5</sup> / <sub>8</sub>
Крестьянскія . . . . .	5	3 <sup>9</sup> / <sub>10</sub>	3 <sup>1</sup> / <sub>10</sub>	4 <sup>1</sup> / <sub>2</sub>	4 <sup>1</sup> / <sub>2</sub>	4	3 <sup>9</sup> / <sub>7</sub>	6	4 <sup>3</sup> / <sub>8</sub>
Мѣщанскія . . . . .	6	5 <sup>1</sup> / <sub>3</sub>	3 <sup>1</sup> / <sub>2</sub>	5 <sup>1</sup> / <sub>6</sub>	3 <sup>3</sup> / <sub>4</sub>	4 <sup>1</sup> / <sub>4</sub>	3 <sup>4</sup> / <sub>5</sub>	5 <sup>4</sup> / <sub>5</sub>	4 <sup>5</sup> / <sub>8</sub>
Мелко-помѣст. шляхты	6 <sup>3</sup> / <sub>8</sub>	5 <sup>1</sup> / <sub>2</sub>	3	7	6	5 <sup>1</sup> / <sub>8</sub>	4 <sup>3</sup> / <sub>6</sub>	6 <sup>1</sup> / <sub>8</sub>	5 <sup>1</sup> / <sub>2</sub>

откуда видно, что лучший процент отъ жатвы полученъ на земляхъ мелко-помѣстной шляхты, которая при маломъ пространствѣ своихъ участковъ, содержитъ соответственное количество скота, имѣетъ возможность лучше удобривать и обрабатывать землю; самая же низкая прибыль выручена съ крестьянскихъ земель по причинѣ неудовлетворительной обработки полей, производимой простыми обыкновенной домашней выдѣлки земледѣльческими орудіями.

Разведеніе свекловицы по прежнему ограничивается имѣніями, расположенными вблизи свеклосахарныхъ заводовъ въ Грубешовскомъ, Томашовскомъ и Яновскомъ, а отчасти и въ Люблинскомъ уѣздахъ, но сборъ ея въ минувшемъ году по случаю лѣтней засухи представлялъ неудовлетворительный результатъ.

Сурѣпица, засѣваемая въ значительномъ количествѣ особенно въ помѣщичьихъ имѣніяхъ, составляетъ для землевладѣльцевъ важное подспорье въ хозяйствѣ; созрѣвая ранѣ другихъ посѣвовъ, она даетъ средства на уборку хлѣбовъ съ полей; цѣны на этотъ продуктъ стоятъ постоянно высокія.

Сѣна и кормовыхъ травъ собрано 8,746,528 пудовъ. Удовлетворительный сборъ сѣна въ отчетномъ году далъ возможность землевладѣльцамъ увеличить свой живой инвентарь, значительная часть котораго въ 1875 г. была распродана по неурожаю сѣна, влѣдетвіе чего цѣна на скотъ возвысилась, такъ что корова, продававшаяся въ 1875 году за 15 и 20 рублей, покупалась въ прошломъ году по 25 и 30 руб., а рабочіе вола вмѣсто 25 и 35 руб. покупались по 50 и 60 руб.

Коневодство въ губерніи поддерживается исключительно крупными землевладѣльцами, крестьяне же, не смотря на устраиваемыя ежегодно въ Августѣ мѣсяцѣ, въ г. Ленчнѣ, Любартовскаго уѣзда, выставки сельско-рабочихъ лошадей въ видахъ поощренія къ улучшенію породы крестьянскихъ лошадей, относятся равнодушно къ этой полезной для нихъ мѣрѣ и только небольшое число жителей ближайшихъ къ г. Ленчнѣ мѣстностей является экспонентами на сихъ выставкахъ, хотя назначенное для нихъ время совпадаетъ съ главнѣйшею ярмаркою въ Ленчнѣ, привлекающею населеніе даже отдаленныхъ уѣздовъ. Въ отчетномъ году число экспонентовъ на этой выставкѣ не превышало 40.

Усмотрѣвъ нѣкоторые недостатки въ устройствѣ сихъ выставокъ, обуславливающіе неудовлетворительные ихъ результаты,

губернское начальство составило соображенія объ улучшеніи этой части, которая въ настоящее время находится въ разсмотрѣніи, а затѣмъ будутъ сдѣланы предметомъ сношенія съ Главнымъ Управленіемъ Государственнаго Коннозаводства.

Съ нѣкотораго времени начало обращать на себя особенное вниманіе разведеніе крестьянскимъ населеніемъ свиней съ чисто промышленною цѣлю. Животныхъ этихъ, по надлежащемъ откормленіи, крестьяне продаютъ по высокимъ цѣнамъ на мѣстныхъ торгахъ и ярмаркахъ сгонщикамъ, которые большими партіями отправляютъ ихъ въ Варшаву и оттуда по желѣзной дорогѣ въ Пруссію.

Владѣльцы крупныхъ имѣній постоянно заботятся о разведеніи улучшенныхъ породъ тонкорунныхъ овецъ, которая доставляя имъ значительный доходъ отъ шерсти, продаваемой на ярмаркахъ въ Люблинѣ, Ленчинѣ и въ Варшавѣ, въ то же время служатъ большимъ пособіемъ въ земледѣліи для удобренія полей. Крестьянское же сословіе ни сколько не заботится объ улучшеніи породы овецъ, а довольствуется самою простою и содержитъ ихъ только въ такомъ количествѣ, какое необходимо для полученія шерсти на выдѣлку теплой одежды и на домашнія потребности.

Во время посѣвовъ и уборки хлѣба и травъ съ полей въ рабочихъ не ощущалось недостатка, такъ какъ во всѣхъ крупныхъ имѣніяхъ введены уже въ употребленіе земледѣльческія машины. Обработка земли производится помѣщиками посредствомъ своего инвентаря и годовыхъ работниковъ; арендаторы же, мѣщане и вообще мелкіе земледѣльцы большею частію нанимали поденныхъ рабочихъ и платили имъ безъ продовольствія:

Во время обработки полей и посѣвовъ: работнику съ парой лошадей отъ 1 до 2 руб.; работнику пѣшему отъ 27½ до 60 коп.; работницѣ отъ 17½ до 35 коп.

Во время уборки сѣна: работнику съ парой лошадей также отъ 1 до 2 руб.; пѣшему отъ 24 до 60 коп. и работницѣ отъ 17½ до 40 коп.

Во время жатвы и уборки овощей: конному работнику отъ 1 руб. до 1 руб. 80 коп.; пѣшему отъ 30 до 60 коп. и работницѣ отъ 22½ до 40 коп.

Годовому работнику, кромѣ продовольствія или ординаріи, платили отъ 27½ до 75 р. а работницѣ отъ 17½ до 30 р.

Въ крестьянской средѣ плата за наемный трудъ гораздо ниже, такъ какъ поденщики считаютъ какъ бы своею обязанностію помочь своему собрату и охотнѣе идутъ на работы къ своимъ односельцамъ за меньшую плату, нежели къ землевладѣльцамъ привилегированныхъ сословій; въ годовые же работы къ болѣе богатымъ хозяевамъ поступаютъ безземельные крестьяне цѣлыми семействами на полное ихъ содержаніе и за трудъ свой во время полевыхъ работъ уже платы не получаютъ.

Цѣнность земли въ теченіе послѣднихъ лѣтъ значительно увеличилась, частію отъ прилива Австрійскихъ и Прусскихъ колонистовъ, покупающихъ участки земли у помѣщиковъ, частію же отъ проложенія по губерніи линіи желѣзной дороги.

За десятину пахатной земли, въ отчетномъ году, сообразно качеству ея, платилось отъ 50 до 90 руб., въ Грубешовскомъ же уѣздѣ, какъ имѣющемъ черноземную почву и самомъ плодородномъ въ губерніи, цѣна на десятину земли возрасла до 104 р. Наконецъ за земли, прилегающія къ желѣзной дорогѣ, платилось отъ 100 до 300 руб. за десятину, а луговая земля по всей губерніи продавалась отъ 120 до 150 руб.

Цѣны на хлѣбъ сравнительно съ 1875 годомъ существовали слѣдующія:

		Средняя цѣна			
		въ 1875 г.		въ 1876 г.	
		рубли и копѣйки.			
четверть	пшеницы . . . . .	8	67	9	58
	ржи . . . . .	5	84	6	99
	ячменя . . . . .	5	78	5	76
	гречихи . . . . .	6	90	6	16
	гороха . . . . .	8	10	8	38
	картофеля . . . . .	1	86	1	90
	овса . . . . .	4	90	4	77
	пудъ сѣна . . . . .	„	52	„	38
	соломы . . . . .	„	29	„	27 1/2

Изъ этой таблицы видно, что кромѣ пшеницы и ржи, которыя, не смотря на лучший урожай, возвысились въ цѣнѣ, прочіе хлѣба незначительно измѣнились въ цѣнѣ и только сѣно подешевѣло, благодаря хорошему сбору.

**б., Обеспечение  
народного про-  
довольства.**

Плодородная почва губернии и развитие хлѣбопашества всегда обеспечивали народное продовольствіе и потому въ устройствѣ запасныхъ хлѣбныхъ магазиновъ надобности не встрѣчалось. Если бы, влѣдствіе какихъ либо особенно неблагоприятныхъ обстоятельствъ, урожай хлѣба оказался недостаточнымъ на мѣстную потребность, то недостающее количество его легко можетъ быть пополнено доставкой хлѣба изъ сосѣднихъ губерній Царства Польскаго и Имперіи, а также привозомъ изъ Австрійской Галиціи. Наконецъ устройство желѣзной дороги, открывающей быстрое и дешевое сообщеніе даже съ отдаленными урожайными мѣстностями, устраняетъ всякія опасенія въ недостаткѣ продовольствія на случай неурожая.

Урожай отчетнаго года не только обеспечивалъ продовольствіе жителей и всѣ мѣстныя потребности, но предоставилъ даже значительный излишекъ хлѣба на продажу. Это видно изъ слѣдующаго исчисления:

Согласно показаннымъ въ предъидущей статьѣ результатамъ жатвы, въ отчетномъ году собрано:

озимаго хлѣба . . . . .	1,176,407
яроваго . . . . .	1,263,053
картофеля . . . . .	1,439,035 четвертей.

Сображая это количество хлѣба и картофеля съ мѣстными потребностями, оказывается, что для удовлетворенія оныхъ необходимо:

**1, на обмененіе полей:**

озимаго хлѣба . . . . .	287,899
яроваго . . . . .	314,334
картофеля . . . . .	249,534 четверти.

**2, на продовольствіе 795,548 жителей губернии, а равно на прокормленіе скота:**

озимаго хлѣба . . . . .	571,600
яроваго . . . . .	655,988
картофеля . . . . .	724,062 четверть.

**3, на винокуреніе, выдѣлку крохмала и на другія мѣстныя нужды:**

озимаго хлѣба . . . . .	66,062
яроваго . . . . .	51,197
картофели . . . . .	159,721 четверть;

а всего на вышеозначенныя надобности потребно:

озимаго хлѣба . . . . .	925,561
яроваго . . . . .	1,021,519
картофеля . . . . .	1,133,317 четвертей.

Засимъ изъ собраннаго количества хлѣба остается въ излишкѣ:

озимаго хлѣба . . . . .	250,846
яроваго . . . . .	241,534
картофеля . . . . .	305,718 четвертей.

Остатокъ зерноваго хлѣба скупается частію заграничными торговцами на мѣстѣ, частію же мѣстными купцами и отправляется на заграничные рынки по р. Вислѣ. Въ прежнее время землевладѣльцы, составляя компаніи, отправляли на собственный счетъ хлѣбъ на заграничные рынки, но потерпѣвъ неудачу въ конкуренціи съ евреями, должны были отказаться отъ этой торговли. Съ открытіемъ же движенія по желѣзной дорогѣ, можно надѣяться, что торговля хлѣбомъ мало по малу возвратится въ руки производителей, а участіе эксплуататоровъ-евреевъ само собою устранился.

в, *Промыслы горно-родекаго и сельскаго населенія.*

Промысловая дѣятельность населенія по прежнему остается на низкой степени развитія. Опредѣлить съ точностію, какая часть населенія снискиваетъ себѣ средства къ жизни исключительно промыслами, при настоящемъ неудовлетворительномъ состояніи статистики въ здѣшнемъ краѣ, невозможно. По общему наблюденію за образомъ жизни населенія, замѣчается, что промыслами по преимуществу занимаются жители городовъ и посадовъ, а поселяне являются большею частію только потребителями. Если же въ средѣ сельскаго населенія и встрѣчаются лица занимающіяся промыслами, то кругъ ихъ дѣятельности ограничивается домашнею потребностію и выдѣлываемыя произведенія вообще недоброкачественны. Нѣкоторое исключеніе составляетъ ткацкое ремесло, принявшее въ нѣкоторыхъ мѣстностяхъ губерніи, въ особенности въ Грубешовскомъ уѣздѣ, характеръ промысла, такъ какъ выдѣлываемыя льняныя и конопляныя грубыя полотна развозятся и распродаются на ярмаркахъ въ значительномъ количествѣ. Къ числу наиболѣе распространенныхъ промысловъ сельскаго населенія принадлежатъ—извозный для возки зерноваго хлѣба и дровъ; кромѣ того, во время весенней навигаціи по рѣкамъ: Вислѣ, Бугу, Сану и Вешржу, прибрежные жители въ большомъ числѣ нанимаются для сплава въ Данцигъ лѣснаго матеріала и зерноваго хлѣба. Этотъ послѣдній промыселъ считается особенно выгоднымъ, доставляя въ теченіе года на долю каждаго промышленника чистаго заработка отъ 80 до 100 руб. Производящіяся работы при постройкѣ

Привислинской желѣзной дороги, не привлекли участія мѣстных жителей и главнымъ образомъ потому, что здѣшнее населеніе мало приспособлено къ землянымъ работамъ, почему строители дороги предпочитали пользоваться для этихъ работъ рабочими изъ Гродненской, Минской, Смоленской и другихъ губерній Имперіи.

Въ помѣщичьихъ имѣніяхъ развитія промысловъ также не замѣтно и только та или другая особенность имѣнія, благоприятствующая этаго рода дѣятельности, обращаетъ вниманіе помѣщиковъ на промыслы. Такъ, во многихъ имѣніяхъ занимаютъ добываніемъ известковаго камня для выжиганія извести и для построекъ. Въ Бѣлгорайскомъ уѣздѣ, въ имѣніи Дылѣ, добывается превосходнаго качества известь, развозимая по всей губерніи; нѣсколько низшаго достоинства известь добывается въ маіоратномъ имѣніи Козья-Гора, Холмскаго уѣзда, а въ маіоратномъ имѣніи Графа Лидерса—Холмѣ добывается превосходнаго качества мѣль. Въ имѣніи Поточекъ, Яновскаго уѣзда, и въ имѣніи Гарбовъ, Ново-Александрійскаго уѣзда, устроено съ промышленною цѣлію искусственное разведеніе рыбы, которой въ первомъ изъ означенныхъ имѣній, въ отчетномъ году продано на 1560 р., считая за фунтъ по 10 коп. Въ имѣніи Неледвѣ, Грубешовскаго уѣзда, пчеловодство доведено до высокой степени развитія, при чемъ ульи устроены по новѣйшей системѣ и медь изъ нихъ добывается безъ порчи сотовъ посредствомъ насоса.

Въ состояніи промышленности городского и посадскаго населенія губерніи никакихъ замѣтныхъ перемѣнъ не произошло, кромѣ лишь того, что выдѣлываемыя по городамъ и посадамъ произведенія возвысились въ цѣнѣ по вліянію дороговизны на жизненные припасы, увеличенія задѣльной платы наемнымъ работникамъ и цѣнъ на сырые матеріалы.

Жители города Янова и Красника, Яновскаго уѣзда и посадовъ Консковоля и Ополе, Ново-Александрійскаго уѣзда, по примѣру прежнихъ лѣтъ занимались выдѣлкою простаго крестьянскаго сукна и веревочныхъ издѣлій, которыхъ въ двухъ названныхъ посадахъ въ отчетномъ году выработано на 28,000 руб. Населеніе посада Казиміра выработало и отправило на продажу въ Варшаву и Данцигъ обручей на 20000 руб. Занятія жителей города Бѣлгорая по выдѣлкѣ ситѣ и рѣшетѣ съ каждымъ годомъ упадаютъ, съ одной стороны встрѣчая конкуренцію въ мѣстностяхъ, гдѣ прежде исключительно сбывались эти произведенія, такъ какъ мѣстные жители начали сами заниматься

означеннымъ промысломъ, а съ другой потому, что волосяныя сита и рѣшета въ настоящее время во многихъ мѣстахъ замѣняются фабричными проволочными. Отъ упадка этого промысла жители города Бѣлгорая, занимающіеся исключительно выдѣлкою ситъ, значительно обѣднѣли, а повторившіеся въ 1874 и 1875 годахъ пожары, истребившіе почти половину городскихъ построекъ, привели многихъ жителей къ положительной нищетѣ и заставили выселиться въ другія мѣстности для пріисканія другого рода занятій.

Городъ Любартовъ и посадь Закликовъ, Яновскаго уѣзда, доставляютъ хорошихъ каменщиковъ, которые въ отчетномъ году, вѣдѣствіе увеличившагося числа каменныхъ построекъ въ г. Люблинѣ, имѣли заработка отъ 70 до 120 р. на каждаго.

Жители посада Павлова, Холмскаго уѣзда, исключительно занимаются выдѣлкою простой глиняной посуды и хотя вполне сознаютъ, что издѣлія эти даютъ имъ самый ничтожный заработокъ, не вознаграждаютъ труда и кромѣ того сильно разстраиваютъ физическія силы, но тѣмъ не менѣе ни сами не мѣняютъ своего ремесла, ни своимъ дѣтямъ не предоставляютъ средствъ къ изученію другихъ ремеселъ.

*е., Промышленность заводская и фабричная.*

Изъ прилагаемой подл № 2 вѣдомости видно, что въ Люблинской губерніи въ отчетномъ году дѣйствовало 602 завода и фабрикъ, съ 3615 человекъ рабочихъ и выработано произведеній на 4,488,262 рубля.

Но такимъ размѣрамъ заводской и фабричной дѣятельности, Люблинская губернія не можетъ быть поставлена въ ряду губерній промышленно-фабричныхъ. Причина слабого развитія промышленности объясняется земледѣльческимъ характеромъ губерніи, способствующимъ болѣе развитію хлѣбопашества, недостаткомъ предпримчивости и капиталовъ у жителей и наконецъ отсутствіемъ удобныхъ и дешевыхъ путей сообщенія.

Сравнивая состояніе и результаты фабричной и заводской производительности за послѣдніе два года, оказывается, что, въ отчетномъ году дѣйствовало на 66 заводовъ и фабрикъ болѣе, нежели въ 1875 г., а сумма производительности увеличилась на 94,522 руб.; число же рабочихъ, занимавшихся на фабрикахъ, уменьшилось на 85 человекъ. Уменьшеніе числа рабочихъ послѣдовало отъ примѣненія къ фабрикамъ и заводамъ усовершенствованныхъ паровыхъ машинъ, замѣняющихъ ручной трудъ.

Сумма производительности на фабрикахъ и заводахъ по уѣздамъ распредѣлялась слѣдующимъ образомъ:

Люблинскій уѣздъ съ губернскимъ городомъ Люблиномъ . . . . .	1,374,285 руб.
Яновскій уѣздъ . . . . .	609,207.
Ново-Александрійскій . . . . .	600,368.
Томашовскій . . . . .	475,365.
Грубешовскій . . . . .	367,806.
Холмскій . . . . .	327,833.
Любартовскій . . . . .	279,016.
Красноставскій . . . . .	238,449.
Замостекскій . . . . .	163,075.
Бѣлгорайскій . . . . .	52,858.

По роду издѣлій выдѣлываемыхъ на фабрикахъ и заводахъ, промышленныя заведенія губернии могутъ быть подраздѣлены и обозначены въ слѣдующей постепенности:

а) Заводы для обработки произведеній сельскаго хозяйства, коихъ считается 390, а издѣлій на нихъ выработано на 3,284,464 рубля.

б) Заводы желѣзныхъ и мѣдныхъ издѣлій, а равно земледѣльческихъ машинъ и орудій; заводовъ этихъ находится 10, и на нихъ выдѣлано издѣлій на 439,130 руб.

в) Заводы для обработки дерева, числомъ 66, выдѣлавшіе издѣлій на 425,531 руб.

г) Заводы, перерабатывающіе сырые продукты химическимъ способомъ, коихъ числится 48 и на нихъ выдѣлано издѣлій на 165, 372 руб.

и наконецъ д) заводы для обработки ископаемыхъ матеріаловъ не металлическихъ—72, выдѣлавшіе издѣлій на 114,978 руб.

Такимъ образомъ изъ вышеизложенныхъ данныхъ видно, что фабрики и заводы Люблинской губернии главнымъ образомъ заняты переработкою произведеній мѣстной почвы и преимущественно служатъ для удовлетворенія мѣстныхъ потребностей.

Въ числѣ заводовъ первой категоріи первенствующее значеніе, по размѣрамъ производства и по отношенію вообще къ экономической дѣятельности губернии, занимаютъ заводы винокуренныя и свеклосахарныя.

На существующихъ въ губернии 3-хъ свеклосахарныхъ заводахъ въ отчетномъ году изготовлено сахару на

215,960 руб., болѣе противъ 1875 года на 37,989 руб. Хотя общая сумма увеличившейся производительности по этимъ тремъ заводамъ представляется не значительною, но если принять во вниманіе, что производительность Мирченскаго завода оставалась въ размѣрахъ 1875 года, а на Потуржинскомъ она даже уменьшилась на 20000 руб., то оказывается, что производство третьяго—Закржувскаго завода увеличилось на 77,989 руб. Цифра эта довольно значительная и тѣмъ болѣе обращаетъ на себя вниманіе, что заводъ этотъ открылъ свое дѣйствіе только съ октября мѣсяца 1875 года и потому произведенія его, отличающіяся высокимъ качествомъ, не успѣли еще распространиться и пріобрѣсти извѣстности.

Число дѣйствовавшихъ винокуренныхъ заводовъ въ отчетномъ году уменьшилось на пять, а вмѣстѣ съ тѣмъ и общая ихъ производительность упала на 52,520 руб., но за то число пивоваренныхъ заводовъ увеличилось на 4 и сумма ихъ производительности возвысилась на 25,144 руб.

На постоянное уменьшеніе размѣровъ винокуренія оказываетъ вліяніе возвышеніе акциза на вино и стѣснительный для заводчиковъ акцизный контроль за винокурениемъ, а въ отчетномъ году кромѣ того и недоброкачественность зерна и картофеля, выдѣлявшихъ при перегонкѣ весьма мало спирта, что и побудило владѣльцевъ 5 винокуренъ прекратить производство на своихъ заводахъ. Открытіе же 4-хъ новыхъ пивоваренныхъ заводовъ вызвано замѣтно возрастающимъ потреблениемъ пива.

Изъ фабричныхъ заведеній первой группы только паровыя мельницы снабжаютъ своими издѣліями городъ Варшаву, отправляя туда ежегодно сухимъ путемъ значительное количество муки. Спиртные напитки и произведенія секлосахарныхъ заводовъ хотя и сбываются въ сосѣднія губерніи, но въ весьма ограниченномъ количествѣ; главными же потребителями этихъ произведеній являются мѣстные жители.

Въ числѣ фабричныхъ произведеній прочихъ группъ болѣе видное мѣсто занимаютъ: желѣзные издѣлія, земледѣльческія орудія и машины, а также табачныя издѣлія, которыя впрочемъ не выдерживаютъ конкуренціи съ произведеніями русскихъ фабрикъ, и потому производство ихъ въ отчетномъ году уменьшилось на 14,420 руб. Фабрики гнутой мебели и паркетныхъ половъ, пріобрѣли извѣстность и получаютъ значительные заказы даже изъ Имперіи; вслѣдствіе чего первая изъ нихъ

въ прошломъ году увеличила свое производство вдвое противъ 1875 года, выдѣлавъ издѣлій на 40000 руб.

Затѣмъ всѣ прочія фабрики и заводы хотя имѣютъ значеніе въ экономическомъ отношеніи, но ни по размѣру производства, ни по качеству издѣлій не обращаютъ на себя особаго вниманія.

Отмѣтивъ здѣсь заводы и фабрики, болѣе выдающіеся или по цѣнности производства, или по особому экономическому значенію, необходимо добавить, что въ отчетномъ году въ существующихъ фабрикахъ и заводахъ особенно важныхъ улучшеній и переи́мъ не произошло. Въ теченіи этого времени одни изъ незначительныхъ по своей производительности заводовъ и фабрикъ прекращали дѣйствія, другіе же напротивъ возобновляли, что однако не имѣло вліянія на общее состояніе промышленности губерніи, такъ какъ упомянутые заводы и фабрики имѣютъ характеръ болѣе сельско-хозяйственный, нежели фабричный. Въ этомъ отношеніи обращаетъ на себя вниманіе лишь предпріятіе помѣщика имѣнія Ополе, Ново-Александрійскаго уѣзда, Кленевскаго, который при участіи нѣсколькихъ капиталистовъ въ отчетномъ году началъ постройку въ другомъ своемъ имѣніи Кіаняхъ, Любартовскаго уѣзда, свеклосахарнаго завода, работы по устройству коего приближаются уже къ концу и въ текущемъ году предполагается открытіе. Въ настоящее время учредители завода входятъ въ условія съ мѣстными помѣщиками о разведеніи свекловичныхъ плантацій.

По числу рабочихъ, занимающихся на фабрикахъ и заводахъ, первое мѣсто принадлежитъ свеклосахарнымъ заводамъ, на которыхъ работало въ прошломъ году 810 человекъ, затѣмъ винокуреннымъ съ 424 рабочими, табачнымъ—на которыхъ работало 358 человекъ, желѣзныхъ издѣлій съ 314 рабочими и земледѣльческихъ машинъ и орудій съ 123 рабочими, на прочихъ же заводахъ и фабрикахъ, сравнительно съ количествомъ ихъ, находится незначительное число рабочихъ.

Въ большей части фабрикъ и заводовъ работаютъ мѣстные рабочіе и только на нѣкоторые, напр. свеклосахарные, занимаются жители другихъ губерній и Австрійской Галиціи, прибывающіе сюда цѣлыми семействами, даже съ дѣтьми ниже 14 лѣтняго возраста. Мѣстные рабочіе живутъ обыкновенно въ своихъ усадьбахъ, а на фабрики приходятъ лишь въ урочное время; для рабочихъ же изъ другихъ мѣстностей при фабричныхъ

заведеніяхъ устроены особыя помѣщенія. Задѣльная плата на фабрикахъ и заводахъ для обыкновенныхъ рабочихъ, не высокая, едва достаточная на удовлетвореніе первыхъ потребностей, такъ что участіе въ этой дѣятельности объясняется не столько выгодами рабочихъ, сколько постоянствомъ заработка. Въ бытѣ фабричныхъ и заводскихъ рабочихъ въ теченіе прошлаго года заслуживающихъ вниманія явленій не произошло.

Въ званіи техниковъ и лицъ фабричной администраціи на вѣхъ почти фабрикахъ и заводахъ состоятъ иностранцы, а изъ мѣстныхъ уроженцевъ лишь тѣ, которые получили техническое образованіе преимущественно за границею.

г., *Торговля.*

Торговая дѣятельность населенія губерніи находится въ тѣхъ же ограниченныхъ предѣлахъ, какъ и фабричная и заводская, съ которою она состоитъ въ тѣсной связи.

По свѣдѣніямъ Люблинской Казенной Палаты въ отчетномъ году по губерніи выдано свидѣтельствъ на право торговли и промысловъ: I-й гильдіи 14, II-й гильдіи 340, на мелочной торгъ 2,710, на развозный 7, на разносный 19, на мѣщанскіе промыслы 2,032, приказчиныхъ 1,906 и паспортныхъ членамъ купеческихъ семействъ 8, всего 7,036; отъ продажи сихъ свидѣтельствъ, равно въ уплату штрафовъ за нарушеніе торговыхъ правилъ въ доходъ казны поступило 68,624 руб. 68 коп., т. е. болѣе противъ 1875 года на 3,899 руб. 23 коп.

Возвышеніе сего дохода объясняется съ одной стороны включеніемъ въ общую сумму его взысканныхъ штрафовъ за нарушеніе правилъ о торговлѣ, а съ другой—увеличеніемъ числа выкупленныхъ свидѣтельствъ на 395, изъ коихъ впрочемъ большая часть приходится на мелочной торгъ и мѣщанскіе промыслы.

Главными статьями оптовой вывозной торговли служили какъ и въ прежніе годы зерновой хлѣбъ, лѣсъ и шерсть. Закупка этихъ предметовъ у мѣстныхъ землевладѣльцевъ производится евреями посредствомъ заключаемыхъ контрактовъ, при чемъ весьма часто случается, что закупки такого рода совершаются въ то время, когда хлѣбъ стоитъ на корнѣ, а овечья шерсть еще не стрижена. Главная причина такой преждевременной продажи этихъ продуктовъ заключается не въ расчетъ на выгоду предпріятія, а въ необходимости получить деньги за проданные предметы впередъ для продолженія хозяйства. Подобныя

сдѣлки весьма вредно отражаются на сельскомъ хозяйствѣ, а также и на торговлѣ вообще; въ случаѣ неустойки одного продавца, кромѣ возбужденія противъ него судебного процесса, евреи пользуются этимъ случаемъ и указывая на него прочимъ продавцамъ, усилъваютъ значительно понижать цѣны на сельскія произведенія.

Мѣстное крестьянское населеніе вообще принимаетъ весьма слабое участіе въ торговлѣ; излишки своего хозяйства оно сбываетъ на ярмаркахъ и торгахъ и притомъ весьма малыми парціями; даже самыя зажиточныя крестьяне не имѣютъ обыкновенія продавать свои произведенія за одинъ разъ, но всегда по частямъ, что объясняется отсутствіемъ въ крестьянскомъ словіи торговой предпримчивости и низкимъ уровнемъ умственного развитія.

100635  
Обороты оптовой заграничной торговли произведеніями мѣстной почвы, въ отчетномъ году, по случаю событій на Балканскомъ полуостровѣ и пониженія денежнаго биржеваго курса, были весьма слабы, почти на половину менѣ противъ 1875 года. По приблизительнымъ свѣдѣніямъ, въ 1876 году вывезено за границу хлѣба на сумму до 253,500 руб., лѣса на сумму до 288,094 руб. и шерсти до 292,900 руб.

Успѣшнымъ результатамъ оптовой вывозной торговли, кромѣ указанныхъ причинъ, препятствовали еще и недоброкачественность зерна, полученнаго отъ урожая отчетнаго года и вообще малый спросъ на хлѣбъ на заграничныхъ рынкахъ. Лѣсу вывезено за границу сравнительно меньше потому, что нуждавшіеся въ деньгахъ помѣщики уже въ предшедшихъ годахъ вырубали и продали все свободное количество лѣса, а болѣе зажиточныя владѣльцы, сознавая вредъ лѣсоистребленія для сельскаго хозяйства, берегутъ свои лѣсныя дачи отъ вырубки и продажи, по число такихъ владѣльцевъ весьма ограничено.— Шерсти вывезено за границу въ меньшемъ количествѣ потому, что ея много поступило на мѣстныя и вообще находящіяся въ Царствѣ Польскомъ фабрики суконныхъ и шерстяныхъ издѣлій.

Мелочная торговля по городамъ и посадамъ находится почти исключительно въ рукахъ евреевъ. Оживленію ея способствуютъ торги и ярмарки, на которые съѣзжаются окрестныя крестьяне для продажи своихъ произведеній и покупки гѣхъ предметовъ городскихъ промышленниковъ и ремесленниковъ, которыхъ сами крестьяне не производятъ. Но на всѣхъ этихъ торгахъ и ярмаркахъ обороты почти никогда не превышаютъ

6000 руб., за исключеніемъ двухъ ярмарокъ въ гор. Ленчнѣ Любартовскаго уѣзда, бывающихъ ежегодно въ Маѣ и Августѣ первая въ теченіи шести, а вторая—десяти дней. Въ отчетномъ году въ Ленчнѣ было привезено товаровъ на 1,285,244 руб., изъ нихъ продано на 833,294 рубля, такимъ образомъ привозъ товаровъ хотя былъ менѣе на 10,499 руб., но продано болѣе противъ 1875 года на 48,579 руб.

На этихъ ярмаркахъ главнымъ образомъ сосредоточивается оптовая продажа и покупка сукна, шерстяныхъ и бумажныхъ издѣлій, мѣховъ, желѣза и желѣзныхъ издѣлій, рогатаго скота, лошадей приводимыхъ изъ Имперіи, тонкорунныхъ овецъ и т. п., а также заключаются условія о куплѣ и продажѣ хлѣба и шерсти, при чемъ устанавливаются и постоянныя цѣны на эти произведенія, которыя послѣ того стоятъ обыкновенно почти безъ измѣненій до слѣдующей ярмарки.

Къ предметамъ привозной торговли принадлежатъ: колониальные товары, хлопчато-бумажныя, шелковыя, суконныя и полотняныя издѣлія, мѣха, фарфоръ, стекло и галантерейный товаръ.

Привозная торговля вообще всегда превосходила вывозную, а въ концѣ отчетнаго года она еще болѣе усилилась по случаю изданія новаго положенія объ уплатѣ таможенныхъ пошлинъ золотомъ. Эта мѣра побудила мѣстныхъ купцовъ выписать изъ за границы большое количество товаровъ до срока, назначеннаго для введенія въ дѣйствіе означеннаго положенія, такъ что даже въ настоящее время всѣ оптовые склады завалены прошлогодними заграничными товарами, но мѣстная торговля ими идетъ весьма слабо по недостатку капиталовъ.

Вышеозначенная правительственная мѣра послужила причиною къ возвышенію цѣнъ на заграничные товары, по съ другой стороны безъ сомнѣнія она окажетъ благотворное вліяніе на мѣстныя фабрики и заводы, которые будутъ стремиться къ усовершенствованію своихъ издѣлій.

*е., Движеніе населенія.*

Изъ вѣдомости подъ № 3 видно, что въ минувшемъ году:

а., заключено браковъ:

по городамъ . . . . .	654
по уѣздамъ . . . . .	6069
всего . . . . .	6723.

б., родилось по городам . . .	3219
по уѣздамъ . . .	30459
всего . . .	33678.
в., умерло по городамъ . . .	2037
по уѣздамъ . . .	18331
всего . . .	20368.

По сравненіи сихъ данныхъ съ приведенными въ отчетѣ за 1875 годъ, оказывается, что число браковъ увеличилось на 616, а рожденій на 706. Смертность, благодаря не появленію эпидемическихъ болѣзней, уменьшилась на 1146. Прибыль населенія отъ избытка рожденій надъ смертностію составляла 13310, болѣе чѣмъ въ 1875 г. на 1852 души.

Кромѣ того населеніе губерніи увеличилось на 4888 душъ отъ избытка переселеній на жительство въ губернію надъ выселеніями изъ нея.

За симъ къ концу минувшаго года прибыль населенія путемъ рожденій и переселеній составляла 18198 душъ, такъ что жителей въ губерніи числилось мужчинъ 379,844 и женщинъ 403,336, а всего 783,180 душъ, которыя по уѣздамъ распредѣлялись слѣдующимъ образомъ:

	муж. пола.	жен. пола.	обоего пола.
Г. Люблинъ . . .	13,078.	15,195.	28,273.
Люблинскій уѣздъ . . .	36,027.	38,336.	74,363.
Любартовскій „ . . .	31,491.	33,800.	65,291.
Ново-Александрійск. уѣздъ	44,303.	45,745.	90,048.
Яновскій „ . . .	35,848.	37,971.	73,819.
Бѣлгорайскій „ . . .	38,449.	41,339.	79,788.
Замостскій „ . . .	39,338.	41,674.	81,012.
Красноставскій „ . . .	31,520.	33,620.	65,140.
Холмскій „ . . .	38,996.	41,328.	80,324.
Грубешовскій „ . . .	36,976.	39,155.	76,131.
Томашовскій „ . . .	33,818.	35,173.	68,991.

По вѣроисповѣданіямъ населеніе губерніи распредѣлялось слѣдующимъ образомъ:

Православныхъ 146,904 болѣе противъ 1875 г. на 5,240 душъ.			
Католиковъ 509,896	„	„	„ 7,619 „
Лютеранъ 17,168	„	„	„ 1,342 „
Евреевъ 109,212	„	„	„ 3,997 „

Сверхъ сего въ губерніи квартировало войска 11,626 чело-  
вѣкъ, съ семействами при нихъ въ числѣ 315 мужчинъ

и 427 женщинъ, такъ что число жителей губерніи въ 1876 году составляло 795,548 душъ.

При разсмотрѣніи результатовъ движенія населенія оказывается, что законнорожденныхъ было: по городамъ 3,085, по уѣздамъ 29,745, всего 32,830, незаконнорожденныхъ: по городамъ 134, по уѣздамъ 714, всего 848, послѣднихъ на 50 менѣе противъ 1875 года. Естественная прибыль населенія относится къ общему числу жителей, какъ 1:58; одно рожденіе приходится на 23 души, а смертный случай на 39 душъ; отношеніе же незаконнорожденныхъ къ законнорожденнымъ составляло пропорцію 1:39 приблизительно.

Перемѣна постоянного мѣста жительства въ предѣлахъ губерніи, т. е. переселенія изъ уѣзда въ уѣздъ не превышала 2,756 случаевъ; увеличеніе же населенія на 4,888 душъ отъ поселеній въ губернію изъ другихъ мѣстностей произошло по случайнымъ причинамъ; довольно видное мѣсто въ этомъ отношеніи занимаетъ временное поселеніе иностранцевъ и рабочихъ по постройкѣ желѣзной дороги, а также переселеніе первыхъ на постоянное жительство по случаю пріобрѣтенія земли отъ помѣщиковъ. Въ послѣднее время колонизація особенно усилилась въ Любартовскомъ и Холмскомъ уѣздахъ, къ поселеніямъ въ которыхъ нѣмецкихъ колонистовъ привлекаетъ плавна водворившаяся тамъ секта анабаптистовъ, считающая въ настоящее время своихъ членовъ до 1000 душъ обоего пола.

На количество выселеній главное вліяніе оказали состоявшійся въ Ноябрь прошлаго года частный призывъ запасныхъ нижнихъ чиновъ на дѣйствительную службу, по которому изъ губерніи отправилось въ другія мѣстности 2,925 человекъ нижнихъ чиновъ.

## II. Подати и повинности.

*а., Окладные сборы.*

Изъ вѣдомости № 4 лит. а. видно, что къ 1876 году недоимокъ за губерніею числилось:

по окладнымъ сборамъ . . . . .	171,380 р. 52 коп.
по неокладнымъ . . . . .	477,401 р. 92 коп.
а всего . . . . .	648,782 р. 44 коп.

Окладъ минувшаго года составлялъ:

по окладнымъ сборамъ . . . . .	857,008 р. 94 коп.
по неокладнымъ . . . . .	192,984 р. 66 <sup>3</sup> / <sub>4</sub> к.

Къ тому въ теченіе года причислено оклада и недоимокъ:  
 по окладнымъ сборамъ . . . . . 17,438 р. 72 к.  
 по неокладнымъ . . . . . 2,244,983 р. 69 1/2 к.

А всего слѣдовало взыскать:  
 по окладнымъ сборамъ . . . . . 1,045,828 р. 18 к.  
 по неокладнымъ . . . . . 2,915,370 р. 28 1/4 к.  
 въ общей сложности . . . . . 3,961,198 р. 46 1/4 к.

Въ то число оклада и недоимокъ поступило:  
 по окладнымъ сборамъ . . . . . 868,671 р. 62 к.  
 по неокладнымъ . . . . . 2,321,378 р. 76 к.

Исключено:  
 окладныхъ сборовъ . . . . . 46,070 р. 71 к.  
 неокладныхъ . . . . . 60,303 р. 34 к.

А всего взыскано и исключено:  
 по окладнымъ сборамъ . . . . . 914,742 р. 33 к.  
 по неокладнымъ . . . . . 2,381,682 р. 10 к.  
 въ общей сложности . . . . . 3,296,424 р. 43 к.

Затѣмъ къ 1-му Января 1877 года осталось въ недоимкѣ:  
 по окладнымъ сборамъ . . . . . 131,085 р. 85 к.  
 по неокладнымъ . . . . . 533,688 р. 18 1/4 к.  
 а всего . . . . . 664,774 р. 3 1/4 к.

каковая недоимка по отношенію къ подлежащей взысканію суммѣ податей составляетъ:

по окладнымъ сборамъ . . . . . 12,53 %  
 по неокладнымъ . . . . . 18,3 %

Въ сравненіи съ 1875 годомъ недоимка по окладнымъ сборамъ уменьшилась на . . . . . 40,294 р. 67 к.  
 а по неокладнымъ увеличилась на . . . . . 56,286 р. 26 1/4 к.

Сверхъ сего, по сообщенію Люблинской Казенной Палаты, изъ общей цифры недоимокъ подлежатъ:

а, сложенію со счетовъ:  
 по окладнымъ сборамъ . . . . . 2,516 р. 56 к.  
 по неокладнымъ . . . . . 29,178 р. 53 к.  
 по смѣтѣ Общей Канцеляріи Министертства Финансовъ . . . . . 83,764 р. 95 к.

б, отсрочкѣ и разсрочкѣ:  
 по окладнымъ сборамъ . . . . . 8,212 р. 49 к.  
 по смѣтѣ Общей Канцеляріи Министертства Финансовъ . . . . . 59,407 р. 36 к.  
 а всего . . . . . 183,079 р. 89 к.

Объ исключеніи сихъ недоимокъ возбуждена уже переписка такъ что на ответственности Губернскаго Начальства недоимокъ къ началу 1877 года въ дѣйствительности оставалось:

по окладнымъ сборамъ . . . . .	120,356 р 80	к.
по неокладнымъ . . . . .	361,337 р. 34 1/2	к.
	<hr/>	
	а всего 481,694 р. 14 1/2	к.

на 12,936 руб. 73 3/4 коп. менѣе противъ 1875 года, а по отношенію къ общей назначенной къ поступленію суммѣ:

по окладнымъ сборамъ . . . . .	11, 5 %
по неокладнымъ . . . . .	12,39 %.

Ко взысканію податей и сборовъ административныя власти губерніи прилагали всю заботливость, по достигнуть большаго уменьшенія недоимокъ было невозможно, такъ какъ онѣ остаются преимущественно на имѣніяхъ, по разнымъ случаямъ пришедшихъ въ разстройство, на устраненіе котораго не повліялъ даже лучшій урожай хлѣба въ отчетномъ году.

Сверхъ того событія на Балканскомъ полуостровѣ, приостановившія заграничную торговлю хлѣбомъ, также оказали не малое вліяніе на безуспѣшность взысканія казенныхъ податей и сборовъ. Наконецъ, въ отчетномъ году не могли быть взысканы пени отъ несвоевременной уплаты окладныхъ сборовъ по случаю поздняго зачисленія ихъ казначействами на недоимку.

Недоимка окладныхъ сборовъ по сословіямъ распредѣлялась слѣдующимъ образомъ:

на помѣщикахъ и арендаторахъ	91,058 руб. 19 коп.
на городскихъ жителяхъ . . . . .	17,455 руб. 66 коп.
на посадскихъ . . . . .	3,310 руб 29 коп.
на крестьянахъ . . . . .	19,261 руб. 71 коп.

или относительно общей суммы—131,085 руб., недоимка за помѣщиками и арендаторами составляла . . . . .	69,46 %
за городскими жителями . . . . .	13,32 %
за посадскими . . . . .	2,52 %
за крестьянами . . . . .	14,69 %

Отсюда видно, что недоимками наиболѣе обременены помѣщики и арендаторы, на прочихъ же сословіяхъ, при многочисленности ихъ, недоимка весьма незначительна.

О распредѣленіи недоимокъ по городамъ и уѣздамъ прилагается вѣдомость № 4 лит. б., изъ коей видно, что болѣе

других недоимокъ накопилось за Грубешовскимъ уѣздомъ (90,148 руб. 66 коп.), а менѣе числится за Любартовскимъ. Въ частности же, противъ 1875 года недоимка болѣе замѣтно уменьшилась по Замостскому, Красноставскому и Ново-Александрійскому уѣздамъ, а также и по городу Люблину, а увеличилась преимущественно по Грубешовскому, Бѣлгорайскому и Яновскому.

*б., Государственные и губернские земские сборы.*

Кромѣ исчисленныхъ выше податей, съ населенія губерніи взыскивались сборы: А. Государственный—транспортный, Б. Губернскіе: квартирный, страховой, дорожный и для пресѣченія чумы на рогатомъ скотѣ и В. Мѣстные—на содержаніе различныхъ учреждений: училищный, гминный и на разныя мѣстные надобности, о которыхъ упомянуто въ подлежащихъ статьяхъ ниже.

А Транспортный сборъ въ отчетномъ году былъ рассчитанъ ко взиманію по примѣру прежнихъ лѣтъ, т. е. по 26 коп. съ каждаго городского и сельскаго дыма и представлялъ слѣдующіе результаты:

Слѣдовало поступить оклада съ недоимкою прежнихъ лѣтъ	. . . . .	25.188 р. 60 к.
въ то число поступило	. . . . .	22.188 р. 51 к.
осталось въ недоимкѣ	. . . . .	3.000 р. 9 к.

Недоимка по сему сбору противъ 1875 года уменьшилась болѣе чѣмъ на половину.

Въ распоряженіе Губернскаго Начальства, сего сбора Министерствомъ Внутреннихъ Дѣлъ было ассигновано 19,500 руб., изъ коихъ израсходовано:

На пересылку праздношатающихся и на перевозку отпущенныхъ нижнихъ чиновъ во время призыва на дѣйствительную службу	. . . . .	7,326 руб. 74 коп.
Переведено на Главное Казначейство		8,300 руб.
		<hr/>
		всего . 15,626 руб. 74 коп.

Засимъ къ 1877 году изъ суммы, ассигнованной въ распоряженіе Губернскаго Начальства, осталось въ уѣздныхъ казначействахъ 3,873 руб. 26 коп.

**Б. Губернскіе сборы:**

1., Квартирный сборъ, установленный для покрытія расходовъ по отводу квартиръ для войскъ и чиновъ различныхъ вѣдомствъ, взыскивался: а) съ домовладѣльцевъ въ городахъ,

причисленныхъ по отношенію къ подымной подати ко II и III разрядамъ, въ размѣрѣ 82 1/2 процентовъ уплачиваемой ими подымной подати, б) съ домовладѣльцевъ въ городахъ причисленныхъ къ IV и V разрядамъ, въ размѣрѣ 41 1/4 процента означенной подати, в) съ городекихъ промышленниковъ и торговцевъ по 16 1/4 процентовъ отъ чистаго дохода съ ихъ промысла, г) съ владѣльцевъ имѣній по 6 6/10 процентовъ уплачиваемаго ими основнаго налога, д) съ сельскихъ обывателей, имѣющихъ болѣе 15 морговъ земли, по 38 1/2 коп. съ усадьбы и наконецъ съ сельскихъ обывателей, имѣющихъ земли отъ 3-хъ до 15 морговъ, по 22 коп. съ усадьбы.

По росписи на 1876 годъ сборъ этотъ съ недоимкою прежнихъ лѣтъ составлялъ . . . . . 99,518 р. 7 к.  
 въ то число взыскано . . . . . 71,030 р. 20 к.  
 осталось въ недоимкѣ . . . . . 28,487 р. 87 к.  
 менѣе противъ 1875 г. на . . . . . 7,824 р. 62 3/4 к.

Въ теченіе года произведено расхода:

на вознагражденіе жителей за отведенныя для войскъ квартиры, на пособіе Государственному Контролю, казнѣ и другія надобности . . . . . 40,322 р. 4 коп.  
 отослано на храненіе въ Банкъ . . . . . 30,000 р. —  
 всего . . . . . 70,322 р. 4 коп.

За сими расходами къ 1-му Января 1877 года наличныхъ суммъ квартирнаго сбора съ остатками прежнихъ лѣтъ состояло по казначействамъ губерніи 69,418 руб. 29 коп., изъ которыхъ будутъ произведены расходы на выдачу вознагражденія за воинскій постой въ теченіе второй половины прошлаго года.

2., Страховой сборъ производится, на основаніи правилъ Высочайше утвержденныхъ 20 Юля 1870 года, отъ всѣхъ недвижимостей, обязательно застрахованныхъ во взаимномъ губернскомъ учрежденіи и взимается съ страхователей по тарифу и ежегодно утверждаемымъ раскладкамъ.

Къ 1-му Января 1876 года считалось

страхователей въ губерніи . . . . . 86,052,  
 въ теченіе года прибыло . . . . . 362,  
 всего къ 1877 году состояло . . . . . 86,414

страхователей, недвижимости коихъ застрахованы во взаимномъ губернскомъ учрежденіи на 26,662,690 руб. и дополнительно въ частныхъ страховыхъ обществахъ—на 1,879,018 руб.

Страхового сбора къ 1-му Января 1876 года числилось въ недоимкѣ . . . . . 19,921 р. 10 к.

Въ теченіе года приписано къ сбору нормальной преміи, вмѣстѣ съ до-  
полнительною въ размѣрѣ 25%  
отъ нормальной . . . . . 302,394 р. 51 к.  
всего слѣдовало вступить 322,315 р. 61 к.  
въ то число поступило . . . . . 285,085 р. 17 к.  
сложено со счетовъ . . . . . 124 р. 49 к.  
всего . . . . . 285,209 р. 66 к.  
осталось въ недоимкѣ . . . . . 37,105 р. 95 к.  
или на 17,184 р. 85 к. болѣе противъ 1875 года.

Оборотъ страховых суммъ въ отчетномъ году представлялъ слѣдующій результатъ:

въ губернскомъ и уѣздныхъ казначействахъ состояло:  
остатка отъ 1875 года . . . . . 32,979 р. 60 к.  
поступленіе 1876 года . . . . . 285,085 р. 17 к.  
всего 318,064 р. 77 к.

изъ нихъ израсходовано на выдачу вознагражденій за  
убытки причиненные пожарами и на содержаніе управ-  
вленія . . . . . 235,493 р. 24 к.  
осталось въ сбереженіи . . . . . 82,571 р. 53 к.

Кромѣ того къ 1876 году хранилось въ Польскомъ Банкѣ:  
остатковъ отъ прежнихъ лѣтъ . . . . . 5,385 р. 32 к.

къ нимъ въ теченіе года причислено:

а., изъ страховых суммъ города  
Варшавы, по разрѣшенію Мини-  
стерства Внутреннихъ Дѣлъ, въ  
пособіе Люблинской губерніи . . . . . 50,000 р.  
б., изъ частнаго депозита Ординаціи  
Графовъ Замойскихъ, разсрочен-  
ный платежъ на погашеніе недо-  
имки съ прежнихъ лѣтъ . . . . . 6,011 р. 40 к.  
в., процентовъ отъ означенныхъ суммъ . . . . . 747 р. 76 к.

А къ концу года въ Банкѣ находилось 62,144 р. 48 к.

Уменьшеніе расходовъ произведенныхъ изъ страхового  
сбора противъ 1875 года на 49,079 руб. 38 коп. объясняется  
тѣмъ, что многимъ страхователямъ, потерпѣвшимъ въ отчетномъ  
году убытки отъ пожаровъ, не выдано еще страховое вознаграж-  
деніе, по непредставленію ими необходимыхъ на право полученія  
такового документовъ и доказательствъ.

Къ числу невыполненныхъ по этой причинѣ расходовъ принадлежитъ уплата вознагражденія большей части страхователей, пострадавшихъ отъ значительныхъ пожаровъ, бывшихъ прошлымъ лѣтомъ въ городѣ Дубенкѣ, посадѣ Городлѣ и селѣ Бищѣ, о коихъ упомянуто ниже.

3., Сборъ со скотовладѣльцевъ, установленный для пресѣченія чумы на рогатомъ скотѣ, взыскивался по 10 коп. съ головы скота, кромѣ телятъ, вове не облагающихся этимъ сборомъ. По составленнымъ въ началѣ Января прошлаго года описямъ рогатому скоту, въ губерніи показано было: а., 36541 воловъ, б., 195446 коровъ, в., 56518 штукъ ялового скота и г., 47620 телятъ. отсюда сбора со скотовладѣльцевъ въ отчетномъ году подлежало къ поступленію . 27,750 р. 40 коп., недоимокъ прежнихъ лѣтъ . . . 2,797 р. 74 коп., случайныхъ доходовъ и штрафовъ . 2,202 р. 48 <sup>3</sup>/<sub>4</sub> к.

---

всего	32,750 р. 62 <sup>3</sup> / <sub>4</sub> к.
въ то число поступило . . .	30,032 р. 93 <sup>3</sup> / <sub>4</sub> к.
исключено . . . . .	255 р. 25 к.
оставалось отъ 1875 года . . .	12,169 р. 10 <sup>1</sup> / <sub>4</sub> к.
всего	42,202 р. 4 к.

Изъ нихъ израсходовано на вознагражденіе владѣльцевъ за убитый у нихъ для пресѣченія чумы скотъ и на другія потребности принятію мѣръ къ прекращенію заразы издержки, а также на управленію дѣлами пресѣченія чумы всего 40,026 р. 29 <sup>1</sup>/<sub>2</sub> к. Затѣмъ къ 1877 году осталось 2,175 руб. 74 <sup>1</sup>/<sub>2</sub> коп., изъ коихъ 1,987 руб. 30 коп. хранятся по казначействамъ губерніи и 188 руб. 44 <sup>1</sup>/<sub>2</sub> коп. въ Польскомъ Банкѣ.

Расходъ по пресѣченію чумы въ отчетномъ году увеличился на 14,870 руб. 46 <sup>1</sup>/<sub>2</sub> коп., влѣдствіе того, что зараза появлялась чаще и для пресѣченія ея скотъ убивался въ большемъ размѣрѣ противъ 1875 г.

Высшее вознагражденіе за убитый для пресѣченія чумы скотъ на періодъ времени съ 1873 по 1877 г. было определено для губерніи: за вола 50 руб., за корову 35 руб., за яловый скотъ по 25 руб. и за телятъ по 5 руб.

Недоимка по сбору со скотовладѣльцевъ составила 2,462 р. 44 коп., на 335 руб. 30 коп. менше противъ 1875 г.

4., Дорожный сборъ, установленный на содержаніе губернскихъ шоссеинныхъ и грунтовыхъ 1-го разряда дорогъ, съ находящихся на нихъ мостами и плотинами, а также на выдачу

пособій сельскимъ обществамъ на исправленіе мостовъ и плотинъ на дорогахъ 2-го разряда, взыскивался въ размѣрѣ 15%: а., съ сельскихъ обывателей — отъ взимаемаго съ нихъ основнаго поземельнаго налога и подымной подати и б., съ городскихъ обывателей — отъ уплачиваемыхъ ими въ казну основной подымной подати и контингенса ливерунковаго. На основаніи сего дорожнаго сбора отъ жителей губерніи въ отчетномъ году слѣдовало поступить:

оклада . . . . .	97,361 р. 45 коп.
недоимокъ . . . . .	17,548 р. 20 <sup>1</sup> / <sub>2</sub> к.
	<hr/>
всего 114,909 р. 65 <sup>1</sup> / <sub>2</sub> к.	
въ то число поступило . . . . .	102,971 р. 67 <sup>3</sup> / <sub>4</sub> к.
оставалось отъ 1875 г. . . . .	83,368 р. 9 к.
	<hr/>
всего 192,339 р. 76 <sup>3</sup> / <sub>4</sub> к.	

изъ коихъ израсходовано на содержаніе дорогъ и дорожной службы . . . . .

114,354 р. 13 к.	
осталось къ 1877 году . . . . .	77,985 р. 63 <sup>3</sup> / <sub>4</sub> к.

Расходъ увеличился противъ 1875 г. на 21,997 р. 49<sup>1</sup>/<sub>4</sub> к. по случаю производства большаго числа работъ по шоссеванію дорогъ.

Недоимка дорожнаго сбора, состоящая 11,937 руб. 97<sup>3</sup>/<sub>4</sub> коп., уменьшилась противъ 1875 года на 5,610 руб. 22<sup>3</sup>/<sub>4</sub> коп.

*в., Городскіе доходы и расходы.*

Изъ приложенія къ вѣдомости № 4 объ оборотѣ городскихъ суммъ и капиталовъ видно, что доходовъ по губернекому, 8 уѣзднымъ и 4 безуѣзднымъ городамъ губерніи, по росписи и особымъ разрѣшеніямъ, съ остаткомъ отъ 1875 года ожидалось къ поступленію . . . . .

205,969 р. 85 <sup>1</sup> / <sub>4</sub> к.	
въ то число поступило . . . . .	167,014 р. 48 <sup>1</sup> / <sub>4</sub> к.
осталось въ недоимкѣ . . . . .	38,955 р. 37 к.

Въ частности городскихъ доходовъ поступило:

съ городскихъ имуществъ и оброчныхъ статей . . . . .	13,362 р. 1/2 к.
сбора съ владѣльцевъ недвижимыхъ имуществъ . . . . .	324 р. 93 к.
сбора съ промышленниковъ . . . . .	4,621 р. 89 к.
косвенныхъ налоговъ . . . . .	25,808 р. 40 к.
доходовъ вспомоgetельныхъ . . . . .	40,024 р. 66 к.

доходовъ мелочныхъ и случайныхъ	17,603 р. 19 к.
доходовъ чрезвычайныхъ отъ казны, городскихъ капиталовъ и изъ дру- гихъ источниковъ . . . . .	65,269 р. 40 <sup>3</sup> / <sub>4</sub> к.
итого . . . . .	167,014 р. 48 <sup>1</sup> / <sub>4</sub> к.

Такимъ образомъ по сравненіи съ 1875 годомъ оказывается, что въ отчетномъ году по сѣбтамъ городскихъ кассъ доходовъ предполагалось къ поступленію болѣе на 2,763 руб. 81 коп., между тѣмъ въ дѣйствительности ихъ поступило менѣе на 4,966 руб. 66 <sup>3</sup>/<sub>4</sub> коп.

Уменьшеніе доходовъ по нѣкоторымъ городскимъ кассамъ объясняется упадкомъ оброчныхъ статей и вообще неудовлетворительнымъ состояніемъ городского хозяйства.

Изъ числа показанной недоимки подлежитъ сложению со счетовъ . . . . . 3,956 р. 53 к.  
и числится за казною и Польскимъ

Банкомъ . . . . . 16,979 р. 85 <sup>1</sup>/<sub>2</sub> к.  
всего . . . . . 20,936 р. 38 <sup>1</sup>/<sub>2</sub> к.

такъ что дѣйствительной недоимки въ городскихъ доходахъ остается на 1877 годъ . . . . . 18,018 р. 98 <sup>1</sup>/<sub>2</sub> к.  
болѣе противъ 1875 года на . . . . . 1,674 р. 21 <sup>1</sup>/<sub>4</sub> к.

По отношенію къ общей суммѣ городскихъ доходовъ, предназначенныхъ къ поступленію, недоимка городскихъ сборовъ составляетъ 8,74 %.

Увеличеніе недоимокъ объясняется застоемъ торговли, объединеніемъ жителей нѣкоторыхъ городовъ и упадкомъ городскихъ ремесль.

Расходовъ произведено:

на содержаніе мѣсть и лицъ городского управленія . . . . .	40,669 р. 13 <sup>1</sup> / <sub>2</sub> к.
на содержаніе городскихъ имуществъ и наемъ отъ города помѣщеній . . . . .	5,365 р. 68 к.
на наружное благоустройство городовъ . . . . .	15,300 р. 87 <sup>1</sup> / <sub>2</sub> к.
на содержаніе разнаго рода общественныхъ заведеній . . . . .	5,858 р. 58 к.
на уплату долговъ . . . . .	11,340 р. 35 <sup>1</sup> / <sub>2</sub> к.
на мелочныя и экстраординарныя издержки . . . . .	26,578 р. 21 <sup>1</sup> / <sub>4</sub> к.
Итого . . . . .	105,112 р. 83 <sup>3</sup> / <sub>4</sub> к.

Сверхъ того произведено еще единовременныхъ расходовъ по городскому управленію: строительной части и на другія городскія надобности . . . . . 23,082 р. 29  $\frac{1}{4}$  к.

А всего . 128,195 р. 13 к.

Расходы въ отчетномъ году противъ 1875 года увеличились на 6,448 руб. 32  $\frac{1}{2}$  коп. по случаю большаго числа производившихся строительныхъ работъ и другихъ единовременныхъ надобностей.

Всѣ свободные остатки отъ расходовъ отправляются въ Польскій Банкъ на храненіе и приращеніе процентами. Этихъ остатковъ, составляющихъ по каждому городу запасный капиталъ, къ 1-му Января 1876 г. числилось всего 130,447 р. 57  $\frac{1}{2}$  к., въ теченіе года прибыло 2,417 руб. 6  $\frac{3}{4}$  коп., затѣмъ къ 1-му Января 1877 года находилось 132,864 руб. 64  $\frac{1}{4}$  коп.

Кромѣ того, въ Банкѣ хранится такъ называемый неприкосновенный капиталъ городовъ Люблинской губерніи въ суммѣ 50,855 руб. 52  $\frac{1}{2}$  коп.

Управленіе городскими имуществами и вообще городскимъ хозяйствомъ, сосредоточенное въ магистратахъ, находится въ неудовлетворительномъ состояніи. Означенныя учрежденія, состоя изъ лицъ частію назначенныхъ правительствомъ (бургомистры, кассиры, секретари), частію избранныхъ населеніемъ (лавники, почетные ратманы), лишены всякой самостоятельности въ управленіи городскимъ имуществомъ и каждое свое предположеніе или мѣру, хотя бы очевидно полезную для города, обязаны представлять на разрѣшеніе губернскаго начальства, что сопровождается медленностію и иногда вредно отражается на городскихъ доходахъ и расходахъ. Съ другой стороны, недостаточное участіе въ городскомъ хозяйствѣ жителей и протекающее отсюда равнодушіе ихъ къ общественнымъ интересамъ нерѣдко бываетъ причиною растраты городскихъ суммъ, упадка оброчныхъ статей и т. п. разстройствъ городского хозяйства. Лавники хотя и являются представителями городского населенія въ городскомъ управленіи, но такъ какъ большая часть изъ нихъ люди малообразованные, занятые хлѣбопашествомъ или ремеслами, а главное служатъ безъ содержанія отъ общества, то къ обязанностямъ своимъ они относятся весьма равнодушно, а иногда даже бываютъ участниками злоупотребленій по управленію городскимъ хозяйствомъ.

Такое состояніе городской администраціи вызываетъ необходимость въ преобразованіи ея, примѣнительно къ дѣйствующему въ Имперіи городскому положенію.

г., *Акцизные сборы.* Акцизные доходы въ губерніи слагаются изъ сборовъ:

а) съ питей, б) съ сахара, в) съ табаку и г) съ соли.

а., Акцизъ съ питей. По доставленнымъ Люблинскимъ Акцизнымъ Управленіемъ свѣдѣніямъ, дохода съ вина и спирта въ отчетномъ году поступило:

по винокурениымъ заводамъ . . . . .	1,361,864 р. 69 к.
по оптовымъ складамъ . . . . .	35,795 р. 71 к.
отъ продажи контрабандныхъ питей	1,523 р. 34 к.
съ пива . . . . .	56,685 р. 8 к.
съ меда . . . . .	197 р. 35 к.
патентнаго сбора . . . . .	124,284 р. 52 к.
случайныхъ доходовъ . . . . .	5,253 р. 27 к.
всего . . . . .	1,585,605 р. 96 к.

По сравненіи съ 1875 годомъ оказывается, что акцизныхъ сборовъ вообще поступило болѣе на 74,378 руб. 19<sup>3</sup>/<sub>4</sub> коп. и что каждая изъ означенныхъ статей увеличилась, за исключеніемъ доходовъ съ меда и патентнаго сбора, изъ которыхъ первый уменьшился на 121 р. 87 к., а послѣдній на 5,271 р. 60 коп.

Возвышеніе акцизнаго сбора на 40,834 руб. 2<sup>3</sup>/<sub>4</sub> коп. не смотря на послѣдовавшее въ 1876 году сокращеніе размѣровъ винокуренія, объясняется увеличеніемъ акциза на спиртъ, которое хотя послѣдовало въ 1875 году, но въ томъ году не могло еще оказать вліянія на количество акцизнаго дохода, потому что виноторговцы имѣли значительные запасы вина, выкуреннаго до 15-го Февраля 1875 года, съ котораго акцизъ былъ возвышенъ.

По этой же самой причинѣ увеличился доходъ на 27,715 р. 32 коп. и по оптовымъ складамъ.

Доходъ съ пива увеличился на 7,455 р. 3 к. по случаю усиленія производительности пивоваренныхъ заводовъ, объясняющагося распространеніемъ потребленія этаго напитка мѣстнымъ населеніемъ.

Наконецъ случайные доходы увеличились на 2,519 руб. 89 к., а доходъ отъ продажи контрабандныхъ питей на 1,247 руб. 40 коп.; увеличеніе сего послѣдняго дохода послѣдовало отъ

продажи въ отчетномъ году контрабандныхъ питей, конфискованныхъ и отобранныхъ отъ проносителей еще въ 1875 году.

Уменьшеніе дохода съ меда объясняется тѣмъ, что медъ весьма мало потребляется мѣстнымъ населеніемъ, а потому медоваренные заводы сокращаютъ свое производство, къ тому же отчетный годъ не благоприятствовалъ сбору меда, который велѣдствіе того возвысился въ цѣнѣ и вообще его добыто гораздо менѣе противъ 1875 года.

Патентный сборъ уменьшился по случаю закрытія многихъ питейныхъ заведеній, въ особенности въ приграничныхъ мѣстностяхъ, которое, начавшись еще въ 1875 году велѣдствіе возвышенія платы за патенты и усилившагося водворенія контрабанднаго вина, продолжалось и въ отчетномъ году, не смотря на то, что по имѣющимся свѣдѣніямъ количество водвореннаго изъ-за границы контрабанднаго вина въ 1876 году было менѣе на  $852^{\frac{8}{100}}$  ведра.

Мѣсть для продажи питей въ губерніи было 2146, на 136 менѣе противъ 1875 года.

Сопоставляя количество питейныхъ заведеній съ числомъ жителей, видно, что одно заведеніе приходится почти на 370 человѣкъ; акциза же съ вина на каждого жителя губерніи упало по 1 руб. 99 коп., или на 16 коп. болѣе въ сравненіи съ 1875 годомъ

б., Акцизъ съ сахара. Акцизнаго дохода съ свеклосахарнаго производства въ губерніи получено 32,830 руб. 13 коп., на 18,898 руб.  $36^{\frac{3}{4}}$  коп. болѣе противъ 1875 года. Возвышеніе этого дохода послѣдовало отъ усилившейся производительности свеклосахарнаго завода въ маіоратномъ имѣніи Закржувекъ.

в., Акцизъ съ табаку. На существующія въ губерніи три табачныя фабрики, въ отчетномъ году, взято бандеролей на 37,399 р. 30 коп.; за свидѣтельства же и марки выручено 12,938 р. 50 к., а всего дохода съ табачнаго производства поступило 50,337 р. 80 к., болѣе противъ 1875 года на 1,892 руб. 50 коп. Табачныхъ лавокъ въ губерніи было 6, а лавочекъ 676, послѣднихъ также болѣе противъ 1875 года на 124.

г., Соляной доходъ. Въ отчетномъ году оставался только одинъ соляной магазинъ въ Ново-Александріи съ запасомъ соли въ 27,691 пудъ 18 фунтовъ и соляной складъ въ Раховѣ съ 18,195 пудами 34 фунтами, а всего въ этихъ двухъ помѣщеніяхъ находилось соли 45,887 пуд. 12 фунт. Изъ сего количества

въ теченіе года продано 27,668 пудовъ 34 фунта, на сумму 24,304 руб. 45 коп. Затѣмъ къ 1-му Января 1877 года оставалось соли въ Ново-Александрійскомъ соляномъ магазинѣ 13,412 пудовъ 9 фунтовъ и въ Раховскомъ складѣ 4,806 пуд. 9 фунт. всего 18,218 пудовъ 18 фунтовъ.

Незначительная въ сравненіи съ прежними годами продажа соли изъ казенныхъ соляныхъ складовъ объясняется съ одной стороны отдаленностію сихъ складовъ, находящихся на окраинѣ губерніи, а съ другой—развитіемъ частнаго солянаго промысла.

Принятія въ 1875 году мѣры къ усиленію надзора за пограничною линіею повліяли на уменьшеніе въ отчетномъ году размѣровъ корчемства. По свѣдѣніямъ Люблинскаго Акцизнаго Управленія, количество тайно водвореннаго въ отчетномъ году изъ за границы вина, составлявшее 4706<sup>44</sup>/<sub>100</sub> ведра, уменьшилось на 852<sup>6</sup>/<sub>100</sub> ведра противъ 1875 года.

*д., Отправленіе натуральныхъ повинностей.*

Изъ натуральныхъ повинностей жители губерніи исполняли: а., подводную, б., постоянную, в., воинскую, г., шарварковую и д., стойковую конную и пѣшую, о которой упомянуто ниже въ статьѣ о гминныхъ управленіяхъ.

Всѣ эти повинности отбывались жителями на точномъ основаніи существующихъ законоположеній, съ соблюденіемъ возможной равновѣрности.

а., Подводная повинность отправлялась платная и бесплатная, первой было употреблено 15785, а второй 2714 подводъ, изъ которыхъ приходится:

	платныхъ.	бесплатныхъ.
на городъ Люблинъ .	269	55.
— Люблинскій уѣздъ .	2895.	368.
— Любартовскій „ .	2371.	165.
— Ново-Александрійск. уѣздъ	3817.	348.
— Яновскій уѣздъ .	818.	363.
— Бѣлгорайскій „ .	712.	381.
— Замостскій „ .	1243.	171.
— Красноставск. „ .	1120.	98.
— Холмскій „ .	865.	184.
— Грубешовскій „ .	1200.	156.
— Томашовскій „ .	475.	425.

Отсюда видно, что въ 1876 году наиболѣе были обременены платною подводною повинностію уѣзды: Ново-Александрійскій, Люблинскій и Любартовскій, и изъ нихъ первые два, какъ

лежащие на тракты передвиженія войскъ изъ мѣсть постоянного своего расположенія въ лагерные сборы подъ Варшавою, а послѣдній по нахожденію на главномъ тракты слѣдованія новобранцевъ и призываемыхъ нижнихъ чиновъ запаса на службу въ Имперію.

Въ сравненіи съ 1875 годомъ платная подводная повинность увеличилась на 3400, а безплатная уменьшилась на 71 подводу.

Увеличеніе первой послѣдовало по случаю перевозки нижнихъ чиновъ запаса, призванныхъ въ Ноябрь мѣсяцъ на дѣйствительную службу.

б., Квартирная (постоянная) повинность, состоящая въ отводѣ у жителей квартиръ для войскъ, расположенныхъ въ губерніи, примѣнялась тамъ, гдѣ казенныхъ и городскихъ зданій вовсе нѣтъ, или недостаточно для размѣщенія войскъ.

Въ отчетномъ году въ губерніи были расположены:

3-я Гренадерская Дивизія, въ составѣ полковъ: 9 Сибирскаго, 10 Малороссійскаго, 11 Фанагорійскаго и 12 Астраханскаго; 3-я Гренадерская Артиллерійская Бригада, состоящая изъ пяти батарей; 13-я Кавалерійская Дивизія, въ составѣ полковъ: 13-го Гусарскаго Нарвскаго, 13-го Уланскаго Владимірскаго, 13-го Драгунскаго Военнаго-Ордена и Донскаго Казачьяго № 13 Армейскаго; Конно-Артиллерійскія № 20 и Донская Казачья № 6 батареи; кромѣ того Люблинская мѣстная команда, Госпитальная команда, чины Жандармскаго управленія и чины продовольственныхъ магазиновъ.

Войска эти были расквартированы слѣдующимъ порядкомъ:

Въ городѣ Люблинѣ: Штабъ 3-й Гренадерской Дивизіи, съ однимъ Бригаднымъ штабомъ, Штабъ 9 Гренадерскаго Сибирскаго полка, съ 8 ротами при немъ, Штабъ 3 Гренадерской Артиллерійской бригады, съ учебною командою, находившеюся въ городѣ Люблинѣ въ теченіе 6 мѣсяцевъ, и одною Артиллерійскою батареею; Люблинская мѣстная команда; Губернское и уѣздное жандармское управленіе; чины продовольственнаго магазина и Люблинскаго военнаго госпиталя.

Въ Люблинскомъ уѣздѣ: по одной ротѣ Гренадерскихъ 9 Сибирскаго и 10 Малороссійскаго полковъ.

Въ Любартовскомъ уѣздѣ: три роты 9 Гренадерскаго Сибирскаго полка, двѣ батареи 3 Гренадерской Артиллерійской бригады.

Въ Ново-Александрійскомъ уѣздѣ: Штабъ 10 Гренадерскаго Малороссійскаго полка съ девятью ротами, одна батарея 3 Гренадерской Артиллерійской бригады; чины уѣзднаго жандармскаго управленія.

Въ Яновскомъ уѣздѣ: Штабъ 13 Гусарскаго Нарвскаго полка съ четырьмя эскадронами; двѣ роты 10 Гренадерскаго Малороссійскаго полка; Яновская мѣстная команда; чины иррегулярнаго продовольственнаго магазина.

Въ Бѣлгорайскомъ уѣздѣ: Штабъ Донскаго Казачьяго Армейскаго № 13 полка, съ пятью сотнями казаковъ.

Въ Замостскомъ уѣздѣ: Бригадный штабъ 3-й Гренадерской пѣхотной дивизіи, Штабъ 13 Кавалерійской дивизіи, Штабъ 13 Уланскаго Владимірскаго полка съ четырьмя эскадронами; Штабъ 12 Гренадерскаго Астраханскаго полка съ двѣнадцатью ротами; Конно-Артиллерійскія батареи № 20 и Донская Казачья № 6; чины уѣзднаго жандармскаго управленія.

Въ Красноставскомъ уѣздѣ: Штабъ 11 Гренадерскаго Фанагорійскаго полка съ семью ротами; чины продовольственнаго магазина и уѣзднаго жандармскаго управленія.

Въ Холмскомъ уѣздѣ: шесть ротъ 11 Гренадерскаго Фанагорійскаго полка, одна батарея 3 Гренадерской Артиллерійской бригады.

Въ Грубешовскомъ уѣздѣ: пять ротъ 12 Гренадерскаго Астраханскаго полка; чины уѣзднаго жандармскаго управленія.

Въ Томашовскомъ уѣздѣ: Штабъ 13 Драгунскаго Военнаго Ордена полка съ четырьмя эскадронами.

Кромѣ того въ губерніи находится Земская и Пограничная стражи, изъ которыхъ первая расположена командами въ губернскомъ городѣ и каждомъ уѣздѣ, а послѣдняя только въ трехъ пограничныхъ уѣздахъ: Яновскомъ, Бѣлгорайскомъ и Томашовскомъ.

Изъ вышеизложеннаго видно, что въ каждомъ уѣздѣ губерніи были размѣщены войска; при чемъ всѣ штабы помѣщались въ уѣздныхъ городахъ, за исключеніемъ Штаба 10 Гренадерскаго Малороссійскаго полка, который находился въ посадѣ Ополь, Ново-Александрійскаго уѣзда. Всѣхъ нижнихъ чиновъ, расквартированныхъ въ губерніи, пользовавшихся помѣщеніями въ казенныхъ, институтскихъ и частныхъ домахъ; считалось 11096; кромѣ того Генераловъ, Штабъ и Оберъ-Офицеровъ и

классныхъ чиновниковъ, имѣющихъ право на квартирное довольствіе въ натурѣ, состояло 530 человекъ.

Распредѣляя число нижнихъ чиновъ по уѣздамъ и по занимаемымъ ими помѣщеніямъ, оказывается, что ихъ было расквартировано:

	въ казен- ныхъ.	обществен- ныхъ.	част- ныхъ.	всего.
Въ городѣ Люблинѣ . . .	895.	314.	301.	1510.
— Люблинскомъ уѣздѣ . . .	„	„	382.	382.
— Любартовскомъ „ . . .	„	„	682.	682.
— Ново-Александрійск. уѣздѣ . . .	554.	„	778.	1332.
— Яновскомъ уѣздѣ . . .	„	„	882.	882.
— Бѣлгорайскомъ „ . . .	„	„	775.	775.
— Замостскомъ „ . . .	1705.	„	865.	2570.
— Красноставскомъ „ . . .	300.	„	743.	1043.
— Холмскомъ „ . . .	„	„	704.	704.
— Грубешовскомъ „ . . .	„	„	423.	423.
— Томашовскомъ „ . . .	„	„	793.	793.

Офицерскихъ квартиръ было отведено: въ казенныхъ зданіяхъ: 5 Генеральскихъ, 10 Штабъ-Офицерскихъ и 36 Оберъ-Офицерскихъ, всего 51, и въ частныхъ домахъ: 3 Генеральскихъ, 99 Штабъ-Офицерскихъ и 377 Оберъ-Офицерскихъ, всего 479.

Офицерскимъ постоемъ наиболѣе занято квартиръ въ г. Люблинѣ и Замостѣ, въ которыхъ при малочисленности частныхъ построекъ сравнительно съ населеніемъ, повинность эта оказывалась стѣснительною какъ для домовладѣльцевъ, такъ и для обывателей; почему для пользы городекаго населенія была бы желательна замѣна квартирнаго довольствія въ натурѣ отпускомъ военнымъ чинамъ квартирныхъ денегъ.

в., Военная повинность. Призывъ къ исполненію военной повинности, вмѣсто назначеннаго по уставу срока съ 1-го Ноября по 15-го Декабря, по случаю мобилизаціи арміи и призыва чиновъ запаса на дѣйствительную службу, послѣдовавшій въ первой половинѣ Ноября, въ отчетномъ году былъ произведенъ съ 1-го Декабря.

Дѣйствія 10-ти уѣздныхъ присутствій по военной повинности продолжались съ 1-го по 10 Декабря; наибольшая продолжительность дѣйствій этихъ присутствій была 8 дней, а наименьшая 3 дня.

По составленнымъ призывнымъ спискамъ въ Люблинскій губерніи подлежало:

1., вынутію жеребья . . . . .	4,574
2., назначенію на службу безъ жеребья . . . . .	50
3., вынужденныхъ своей жеребій въ минувшихъ годахъ и получившихъ отсрочку до призыва 1877 года . . . . .	1,028
<u>всего . . . . .</u>	<u>5,652</u>

Изъ этого числа при осмотрѣ и приѣмѣ новобранцевъ, опредѣленнымъ въ уставѣ причинами:

а., освобождено отъ службы въ войскахъ . . . . .	590
б., назначена отсрочка . . . . .	1,116
в., отправлено въ лечебныя заведенія на испытаніе . . . . .	129
г., не явилось по призыву . . . . .	165
<u>всего . . . . .</u>	<u>2,000</u>

По разверткѣ назначено къ поступленію на службу 1,320 человекъ, но дѣйствительно принято въ войска . . . . . 1,253.

На основаніи ст. 50 и 154 Устава:

а., зачислено въ ратники ополченія . . . . .	2,321
б., освобождено отъ этого зачисленія по неспособности носить оружіе . . . . .	56
<u>всего . . . . .</u>	<u>3,630</u>

Кромѣ того получили отсрочку:

по имущественному положенію . . . . .	5
на окончаніе образованія . . . . .	17
<u>всего . . . . .</u>	<u>22</u>

Осталось въ недоборѣ . . . . . 67.

Недоборъ этотъ образовался въ средѣ еврейскаго населенія и произошелъ частію по случаю неявки къ призыву 56 евреевъ, частію влѣдствіе физической незрѣлости и слабосилія являвшихся молодыхъ людей еврейскаго происхожденія, изъ которыхъ по этой причинѣ многіе признаны неспособными къ военной службѣ, или получили отсрочку; льготные же I-го разряда, за силою Высочайшаго повелѣнія отъ 3-го Января 1876 года не призывались вовсе.

Въ числѣ принятыхъ въ военную службу находилось:

неимѣвшихъ права на льготу . . . . .	1,194
имѣвшихъ льготу по III разряду . . . . .	15
имѣвшихъ льготу по II разряду . . . . .	44
<u>всего . . . . .</u>	<u>1,253</u>

Изъ нихъ: имѣющихъ право на сокращенный срокъ службы:

по образованію . . . . .	1.
грамотныхъ . . . . .	114.
безграмотныхъ . . . . .	1,138.
<hr/>	
способныхъ къ строевой службѣ . . . . .	1,226.
„ нестроевой . . . . .	27.

По сословіямъ:

дворянъ . . . . .	7.
лицъ состоявшихъ на государственной граж- данской службѣ . . . . .	4.
мѣщанъ и цеховыхъ . . . . .	236.
крестьянъ . . . . .	1,006.

По происхожденію:

Русскихъ, Малороссовъ и Бѣлоруссовъ . . . . .	153.
Поляковъ . . . . .	919.
Нѣмцевъ . . . . .	39.
Евреевъ . . . . .	142.

По вѣроисповѣданіямъ:

Православныхъ . . . . .	247.
Католиковъ . . . . .	825.
Лютеранъ . . . . .	39.
Евреевъ . . . . .	142.
<hr/>	
Женатыхъ принято . . . . .	303.

Изъ числа принятыхъ новобранцевъ:

отправлено въ лечебныя заведенія . . . . .	12.
отправлено по назначенію въ войска . . . . .	1,239.
распущено по домамъ на основаніи ст. 155 устава . . . . .	2.

Во время производства набора въ Уѣздныя Присутствія по воинской повинности поступило письменныхъ и словесныхъ жалобъ 301, изъ нихъ признаны уважительными 36. Перенесено жалобъ въ Губернское по воинской повинности Присутствіе 255 и въ Правительствующій Сенатъ 2.

Расходы по призыву и приему въ военную службу составляли:

на путевое, квартирное и порціонное довольствіе военныхъ членовъ, медиковъ и военныхъ приемщиковъ 1,312 р. 86 к.  
на канцелярскіе и прочіе расходы, поимено-  
ванные въ пунктъ 3 ст. 164 . . . . . 1,273 р. 11 к.

на отправленіе призывныхъ для переосвидѣ- тельствванія и въ лечебныя заведенія	
на испытаніе . . . . .	69 р. 24 к.
на наемъ лицъ для завѣдыванія дѣлопроиз- водствомъ Присутствій . . . . .	5,900 р.
на наемъ помѣщеній для присутствій, а также на ихъ меблированіе, отопленіе и освѣщеніе . . . . .	1,157 р. 1 к.
	всего . 9,712 р. 22 к.

Быстрота дѣйствій уѣздныхъ по воинской повинности при-  
сутствій, съ которою былъ произведенъ въ отчетномъ году  
призывъ молодыхъ людей къ исполненію воинской повинности,  
свидѣтельствуеетъ какъ о совершенномъ усвоеніи должност-  
ными лицами устава о воинской повинности и частныхъ измѣ-  
неній и дополненій сего устава, такъ и о исполнѣннѣ ревностномъ  
и добросовѣтномъ исполненіи обязанностей всеми чинами,  
принимавшими участіе въ приѣмѣ новобранцевъ.

Число жалобъ, поданныхъ въ уѣздныя присутствія, хотя  
увеличилось въ сравненіи съ 1875 г. на 119, но такъ какъ  
изъ числа всѣхъ заявленныхъ жалобъ—301, признаны уважи-  
тельными только 36, т. е. почти 10%, то это увеличеніе числа  
жалобъ не указываетъ ни на неправильность дѣйствій долж-  
ностныхъ лицъ, занимавшихся призывомъ, ни на недовѣріе  
къ нимъ населенія, а вызвано недоразумѣніемъ и недостаточ-  
нымъ еще ознакомленіемъ населенія съ правами и обязанностями  
по исполненію воинской повинности.

Христіанское населеніе губерніи, сознавая справедливость  
и равномѣрность воинской повинности, относится къ дѣйствіямъ  
воинскихъ присутствій съ полнымъ довѣріемъ и молодые люди  
охотно являюся къ исполненію этой обязанности; въ еврей-  
скомъ же населеніи, не смотря на строгость взысканій за укры-  
тельство, продолжаетъ существовать стремленіе уклоняться  
отъ поступленія въ военную службу, чѣмъ и объясняется  
отчасти оказавшійся при минувшемъ призывѣ недостатокъ моло-  
дыхъ людей еврейскаго происхожденія въ 67 человекъ.

Кромѣ призыва новобранцевъ, въ отчетномъ году, по Вы-  
сочайшему повелѣнію отъ 1-го Ноября, произведенъ частный при-  
зывъ чиновъ запаса для укомплектованія дѣйствующей арміи,  
по которому на дѣйствительную службу отправлено 2925 ниж-  
нихъ чиновъ запаса. Частный призывъ состоялся въ совершен-  
номъ порядкѣ и окончился на четвертый день.

Наконецъ, въ отчетномъ же году введенъ въ дѣйствіе Высочайше утвержденный 24 Октября проектъ положенія о комплектованіи войскъ лошадьми на случай войны.

Согласно сему узаконенію, губернія раздѣлена на 156 военно-конскихъ участковъ, которые снабжены бланками, мѣрами и прочими принадлежностями, утверждены члены приемныхъ комиссій и завѣдывающіе участками, равно сдѣланы всѣ приготовления для производства конской переписи и произведена развертка между призывными участками слѣдующихъ къ поставкѣ въ случаѣ мобилизаціи лошадей, которыхъ по росписанію Главнаго Штаба съ губерніи опредѣлено 6601.

Производство конской переписи, по Высочайшему повелѣнію отъ 13 Августа, приостановлено впредь до болѣе благоприятнаго времени; для приведенія же въ извѣстность количества находящихся въ губерніи лошадей и годности ихъ къ службѣ въ войскахъ, по распоряженію Варшавскаго Генераль-Губернатора былъ произведенъ осмотръ наличныхъ лошадей командированными для сего въ каждый уѣздъ офицерами отъ квартирующихъ въ губерніи войскъ. Въ результатъ этой повѣрки оказалось, что въ губерніи числится 51500 лошадей, изъ которыхъ годныхъ къ военной службѣ признано 13543 лошади.

По Высочайшему повелѣнію, въ Апрѣлѣ текущаго года произведенъ призывъ для укомплектованія людьми и лошадьми 13 кавалерійской дивизіи и конно-артиллерійскихъ батарей № 20 и Донецкой казачьей № 6, по которому призваны на дѣйствительную службу два нижнихъ чина и поставлено отъ населенія 494 лошади.

г., Шарварковая повинность, исполняемая при исправленіи дорогъ 2-го и 3-го разряда, пролегающихъ по гминамъ, съ находящимися на нихъ переправами и мостами. Повинности этой въ 1876 году было употреблено 50055 конныхъ и 83135 пѣшихъ шарварковыхъ дней, изъ коихъ пришлось на уѣзды:

	пѣшихъ.	конныхъ.
Люблинскій . . . .	6,883	3,434
Любартовскій . . . .	9,085	5,167
Ново-Александрійскій . . . .	8,941	6,537
Яновскій . . . .	10,227	5,665
Бѣлгорайскій . . . .	14,956	8,609
Замостекскій . . . .	2,500	570
Красноставскій . . . .	9,979	4,216

Холмскій . . . . .	7,251	8,854
Грубешовскій . . . . .	8,730	4,020
Томашовскій . . . . .	4,583	2,983.

Неравномѣрное распредѣленіе этой повинности по уѣздам обусловливалось мѣстными потребностями, зависящими отъ состояния и состоянія дорогъ. Между землевладѣльцами шарварковъ повинность распредѣляется обыкновенно такимъ образомъ, что конную исполняютъ болѣе крупныя, а пѣшую мелкіе усадѣльники, при чемъ владѣльцы имѣній болѣею частію входятъ въ добровольныя соглашенія съ крестьянами о замѣнѣ исполненіемъ этой повинности въ натурѣ отпускомъ лѣснаго и другихъ матеріаловъ, необходимыхъ для исправленія дорогъ, мостовъ и плотинъ. Еврейское населеніе по городамъ и посадамъ замѣняетъ исполненія этой повинности уплачиваятъ деньги, которые расходуются на наемъ рабочихъ и покупку матеріаловъ для исправленія мостовъ.

Кромѣ того, въ отчетномъ году подъ видомъ натуральной повинности по губерніи было употреблено 1680 человекъ для облавы для истребленія хищныхъ звѣрей, 1206 человекъ для тушенія пожаровъ и 1030 человекъ для расчистки дорогъ отъ снѣжныхъ заносовъ.

### III. Общественное благоустройство и благочиніе.

*а., Казенныя и общественныя зданія.*

Въ отчетномъ году на счетъ казенныхъ суммъ въ губерніи не предполагалось и не производилось никакихъ новыхъ построекъ; по содержанію же существующихъ съ прежняго времени казенныхъ и общественныхъ зданій производились слѣдующія работы:

#### I. на казенныя суммы:

а., въ Красноставскомъ городскомъ зданіи, занятомъ подъ военный лазаретъ квартирующихъ тамъ войскъ, произведена починка на сумму 947 руб. 10 коп.

б., въ каменной военной лабораторіи въ г. Люблинѣ произведена передѣлка очага и устроена огрѣвательная печь для выдѣлки патроновъ въ зимнее время, стоившая 97 руб. 42 к.

в., произведена починка строеній б. Люблинскаго солончатого магазина для приспособленія подъ помѣщеніе войскъ на 333 р. 84 коп., израсходованные изъ суммы назначенной за отводъ помѣщеній для войскъ въ этомъ зданіи.

г., кромѣ того были произведены починки въ Люблинскомъ и Яновскомъ тюремныхъ замкахъ, въ первомъ на 1,264 р. 25 к.,

а въ послѣднемъ на 123 руб. 29 коп. и ремонтъ всѣхъ казенныхъ зданій занимаемыхъ Губернскими и Уѣздными Управленіями на сумму 4,501 руб.

## II. НА ГОРОДСКІЯ СУММЫ:

### Отстроены:

а., въ г. Люблинѣ—деревянный домъ для профоса за 992 р. 72 коп.

б., въ Красноставѣ—деревянный домъ для лѣснаго сторожа за 1,163 руб. 72 коп.

в., въ Холмѣ—деревянный домъ для профоса за 343 р. 27 к.

г., въ г. Дубенкѣ—деревянный сарай для помѣщенія пожарныхъ инструментовъ за 427 руб. 32 коп.

д., въ Грубешовѣ—деревянная скотобойня за 1,187 р. 39 к.

е., кромѣ того въ городахъ: Красноставѣ, Бѣлгораѣ и Щебрешинѣ вновь построено по одному колодцу, которые обобшились: въ первомъ изъ означенныхъ городовъ въ 1,599 р. 64 к., во второмъ въ 517 р. 10 к. и въ третьемъ въ 608 р. 55 к.

### Произведены починки:

1., въ Люблинѣ—городскаго дома подъ № 1, для помѣщенія Окружнаго Суда за 662 руб. 79 коп. и подъ № 349 и 152, подъ военныя помѣщенія за 467 руб. 27 коп.

2., въ Замостьѣ—зданія занимаемаго Магистратомъ съ приспособленіемъ въ ономъ помѣщенія для судебныхъ учреждений за 4512 руб. 90 коп.

3., въ Красноставѣ—Магистратскаго зданія за 1233 р. 42 к.

4., въ г. Щебрешинѣ—скотобойни за 276 р. 82 к.

5., кромѣ того на счетъ городскихъ суммъ, въ отчетномъ году, производились слѣдующія работы по благоустройству городовъ:

въ гор. Люблинѣ вновь вымощена Надставная улица за 1196 руб. 96 коп.

въ гор. Замостьѣ произведена очистка и углубленіе канавъ для отвода нечистотъ въ рынокъ за 1,044 руб. 65 к. и вновь вымощена Францисканская улица за 861 руб. 12 коп.

въ гор. Яновѣ вымощена часть Кршменской улицы за 996 руб. 69 коп. и

въ Холмѣ перемощена почтовая улица за 715 р. 18 к.

За вышепоказанными исправленіями, существующія въ губерніи казенныя и общественныя зданія находятся въ удовлетворительномъ состояніи и одни изъ нихъ заняты подѣ

помѣщенія присутственныхъ мѣстъ, войскъ и учебныхъ заведеній, другія же отданы въ аренду частнымъ лицамъ.

По постройкамъ и починкамъ церквей и священническо-экономическихъ строеній, существующихъ въ губерніи исповѣданій, производились слѣдующія работы:

А., по древле Православнымъ приходамъ:

1., окончена постройка каменной церкви въ гор. Люблинѣ за смѣтную сумму 85,077 руб. 88 коп., съ назначенными дополнително 3 тыс. руб. для внутренняго украшенія храма, который 17-го Октября минувшаго года переданъ духовному вѣдомству.

2., окончены работы по устройству оградъ вокругъ кладбища въ гор. Люблинѣ—за 2,266 руб. 44 коп. и въ посадѣ Опольѣ Ново-Александрійскаго уѣзда—за 997 руб. 15 коп., а также по постройкѣ и починкѣ мѣстными прихожанами священническо-экономическихъ строеній въ Горно-Потокомъ приходѣ за 574 р. 87 коп.

3., продолжались работы: по постройкѣ церкви въ г. Яновѣ и по починкѣ Горно-Потокомской церкви, съ устройствомъ вокругъ нея ограды. Работы по устройству означенной ограды начаты мѣстными прихожанами хозяйственнымъ способомъ, но въ отчетномъ году, отъ дальнѣйшаго производства таковыхъ они отказались, почему окончаніе ихъ отдано въ подрядъ съ торговъ.

4., начаты работы по устройству ограды вокругъ кладбища въ посадѣ Ново-Александріи.

5., къ разрѣшеннымъ же еще въ 1872 году работамъ по постройкѣ новой церкви въ с. Бабицахъ, Бѣлгорайскаго уѣзда, въ 1876 году не приступлено и таковыя не будутъ начаты до 1879 года, по случаю обращенія большей части церковно-строительнаго кредита на Сувалкскую и Сѣдлецкую губерніи.

Б., по возсоединившимся б. греко-уніатскимъ приходамъ:

Къ разрѣшеннымъ и проектированнымъ сверхъ первоначальной программы въ позднѣйшее время 27 церковно-строительнымъ работамъ, въ отчетномъ году прибыло еще пять вновь проектированныхъ работъ, изъ коихъ одна по перестройкѣ каменной, одна по постройкѣ деревянной, двѣ по починкѣ каменныхъ церквей и одна по устройству иконостаса.

На производство вѣхъ этихъ 32 работъ, съ устройствомъ иконостасовъ, по смѣтамъ назначено 218,772 руб. 94 коп.

Изъ числа ихъ окончены: постройка одной каменной и трехъ деревянныхъ церквей, шесть починокъ каменныхъ и девять деревянныхъ церквей. Въ производствѣ находятся работы: по перестройкѣ одной каменной (Холмскаго собора) и по починкѣ четырехъ также каменныхъ церквей, а равно по устройству одного иконостаса; не разрѣшены же еще работы по починкѣ четырехъ каменныхъ и по постройкѣ трехъ деревянныхъ церквей.

По постройкѣ и починкѣ священническо-экономическихъ строеній, разрѣшенныхъ въ 45 приходахъ на сумму 65,081 р. 69½ коп., къ концу минувшаго года работы окончены въ 43 приходахъ, съ уплатою въ счетъ смѣтнаго назначенія 57,206 р. 13 коп.

Сверхъ сего производилось дальнѣйшее составленіе проектовъ на возстановленіе жилыхъ домовъ и хозяйственныхъ строеній въ 128 б. греко-уніатскихъ приходахъ, съ такимъ успѣхомъ, что къ 1877 году находилось на разсмотрѣніи Начальства по означеннымъ работамъ 126 проектовъ, составленныхъ на 323,040 руб. 91 коп., но къ работамъ еще не приступлено по неназначенію необходимой на то суммы.

В., по римско-католическому исповѣданію:

Въ теченіе 1876 года продолжались разрѣшенные и начатія въ прежніе годы работы, изъ коихъ Губернекимъ Правленіемъ утверждены пріемо-сдаточные протоколы оконченныхъ работъ:

- 1., по постройкѣ приходскаго костела въ с. Бонскахъ на 6,860 руб. 33 коп
- 2., по починкѣ приходскаго костела въ посадѣ Тарногурѣ на 4,846 руб. 64¾ коп.
- 3., по починкѣ приходскаго костела въ гор. Красноставѣ на 2,713 руб. 39 коп.
- 4., по починкѣ приходскаго костела въ Рыбитвахъ на 275 р. 63 коп.
- 5., по устройству колодезя при предпохоронномъ домѣ въ г. Люблинѣ на 1,172 руб. 6½ коп.
- 6., по обведенію заборомъ приходскихъ кладбищъ: въ городѣ Люблинѣ на 2,427 руб. 17 к., въ с. Дубѣ на 265 руб. 58½ коп. и въ пос. Казимержѣ на 256 руб. 9 коп.

Затѣмъ въ 1876 году разрѣшены къ производству слѣдующія уже производящіяся работы:

а., на собственныя средства прихожанъ:

1., починка приходскихъ костеловъ: въ с. Ситанцѣ, Кржчоновѣ и Файславицахъ на 6,454 руб. 3 коп.

и 2., по постройкѣ жилого дома для костельной прислуги въ с. Старое-Замостье на 593 руб.

б., на остатки отъ содержанія духовенства римско-католическаго исповѣданія за 1876 годъ:

1., починка Епископскаго и Консистерскаго зданій, съ принадлежащими къ нимъ строеніями въ г. Люблинѣ на 2,786 р. 45 к.

2., починка домовъ Каѳедрального духовенства и церковной прислуги въ г. Люблинѣ на 3,946 руб. 8 коп.

3., починка крыши на Люблинскомъ каѳедральномъ костелѣ на 208 руб. 95 коп.

в., на отпущенную отъ казны сумму:

починка колокольни и устройство ограды при монастырѣ ордена Бернардинокъ въ г. Люблинѣ на 683 руб. 24 коп.

Кромѣ того продолжалось производство начатыхъ въ 1875 году работъ по ремонту Люблинскаго Каѳедрального костела на счетъ ассигнованной изъ казны суммы 15,698 р. 27 к.

Г., по еврейскому исповѣданію:

Утверждены приемо-сдаточные протоколы:

1., по отстройкѣ молитвеннаго дома въ Грубешовѣ на 1,114 руб. 65 коп.

2., по отстройкѣ сгорѣвшей бани въ пос. Грабовцѣ на 1,306 руб. 38 коп.

3., по починкѣ божницы въ пос. Избицѣ на 448 р. 45 к.

4., по отстройкѣ сгорѣвшихъ: божницы на 1,019 р. 24 к. и бани на 1,888 р. 69 к. въ пос. Конеквольѣ.

и 5., по отстройкѣ божницы въ п. Ополѣ на 2,572 р. 24 к.

Однѣ изъ поименованныхъ въ этой статьѣ работъ производились на счетъ страховаго вознагражденія, ассигнованнаго еврейскимъ попечительствамъ взаимнымъ губернскимъ учрежденіемъ за убытки причиненные въ означенныхъ строеніяхъ пожарами, другія же на счетъ божничнаго сбора, который ежегодно взыскивается во всѣхъ еврейскихъ округахъ по мѣрѣ надобности на содержаніе синагогъ, раввиновъ и другія нужды, имѣющія религіозное или благотворительное значеніе въ средѣ

еврейскаго населенія. Въ отчетномъ году сбора этаго вмѣстѣ съ остатками и недоимками прежнихъ лѣтъ слѣдовало поступить:

	36,481 р. 93 <sup>1</sup> / <sub>4</sub> к.
поступило . . . . .	29,194 р. 5 к.
осталось въ недоимкѣ . . . . .	7,287 р. 88 <sup>1</sup> / <sub>4</sub> к.
израсходовано . . . . .	26,894 р. 27 к.
осталось къ 1877 году . . . . .	2,299 р. 78 к.

Расходъ по этому сбору въ отчетномъ году увеличился на 3,719 руб. 34 коп. по случаю производства вышеозначенныхъ работъ, а недоимка уменьшилась на 3,409 р. 63 <sup>1</sup>/<sub>2</sub> к. и при томъ изъ оставагося количества подлежитъ сложенію со счетовъ 1,574 р. 76 <sup>3</sup>/<sub>4</sub> к.

*б. Дороги, мосты и перевозки.*

Работы по постройкѣ Привислинекой желѣзной дороги въ отчетномъ году были доведены до такого состоянія, что съ наступленіемъ весны 1877 года на всемъ протяженіи ея по губерніи, началось движеніе рабочихъ поѣздовъ, а по вѣтви между Луковымъ и Ивангородомъ еще въ Ноябрь прошлаго года открыто правильное товарно-пассажи́рское сообщеніе.

Съ открытіемъ желѣзной дороги связаны надежды на движеніе въ мѣстной торговлѣ и промышленности, а потому оно ожидается жителями всѣхъ сословій съ нетерпѣніемъ.

На государственномъ шоссе, состоящемъ въ вѣдѣніи Правленія XI Округа Путей Сообщенія, въ отчетномъ году, между Люблиномъ и Замостьемъ, на протяженіи 10-ти верстъ сдѣлана совершенно новая насыпь, а отъ Люблина въ сторону Варшавы произведена капитальная ремонтировка въ тѣхъ мѣстахъ, которыя представляли наибольшую трудность проѣзда. Этими исправленіями пролегающее по губерніи государственное шоссе къ концу 1876 года было приведено въ удовлетворительное состояніе, но весной текущаго года въ мѣстахъ капитально не исправленныхъ вновь стало представлять затрудненія къ проѣзду.

На исправное состояніе путей сообщенія, находящихся въ вѣдѣніи Губернскаго Начальства, симъ послѣднимъ обращено было особое вниманіе и принимались всѣ зависящія мѣры къ улучшенію этой части, а также прилагалось стараніе къ положенію новыхъ шоссе́йныхъ дорогъ для облегченія сообщенія между главнѣйшими пунктами губерніи.

Къ 1876 году всѣхъ губер́нскихъ шоссе́йныхъ дорогъ состояло 140 верстъ 303 сажени. Въ теченіе года вновь построено:

а., въ Люблинскомъ уѣздѣ, на Люблинско-Вислинскомъ трактѣ отъ дер. Собѣщаны до дер. Недржвицы-Костельной . . . . .	2 версты	
б., въ Красноставскомъ уѣздѣ на Красноставско-Холмскомъ трактѣ на 7 верстѣ	„	126 саа
в., въ Любартовскомъ уѣздѣ на Люблинско-Сѣдлецкомъ трактѣ для окончательнаго соединенія шоссею дорогою г. Люблина съ г. Любартовомъ . . . . .	3 версты	51 саа
		<hr/>
	всего 5 версты	177 саа

Кромѣ того въ 1876 году:

а., продолжалась работы на Люблинско-Вислинскомъ трактѣ по постройкѣ 4 версты 200 саженой шоссе отъ границы деревни Земборжицы до дер. Стржешковицы на 24,329 руб. и 4 версты 130 саженой отъ границы Люблинскаго уѣзда къ с. Вильколату на 16,864 р. 86 к.

б., отданы вновь съ торговъ, на счетъ дорожнаго сбора, работы:

1., по постройкѣ 9 версты шоссе на Люблинско-Вислинскомъ трактѣ, отъ границы г. Люблина чрезъ дер. Антоновку, Венглинъ и Конопницю до границы дер. Земборжицы за 45,999 руб.

2., по постройкѣ на Устидугско-Завихостскомъ трактѣ между городами Замостьемъ и Щебрешиномъ двухъ участковъ шоссе, одного въ 600 саженой за 10,554 руб. 67 коп. и другаго въ 800 саженой за 9,982 руб. 66 коп.

3., по постройкѣ на Красноставско-Холмскомъ трактѣ 2-хъ версты 167 саженой шоссе на части 7 и 9 версты и на всей 8 версты за 10,265 руб. 37 коп.

4., по постройкѣ на Люблинско-Вислинскомъ трактѣ двухъ участковъ шоссе, одного въ 490 саженой на 3 и 4 верстахъ отъ г. Красника до ската Ольбенцинской горы за 5,346 руб. 66 коп. и другаго въ 1 версту 150 саженой въ дальнѣйшемъ направленіи на 4, 5 и 6 верстахъ наклонности той же горы за 10,874 руб. 88 коп. и.

в., произведенъ ремонтъ существующихъ шоссеиныхъ дорогъ въ уѣздахъ: Люблинскомъ, Замостскомъ, Яновскомъ, Красноставскомъ, Любартовскомъ, Бѣлгорайскомъ и Холмскомъ на 34,188 руб. 60½ коп.

Кромѣ того произведена постройка 24 новыхъ и починна 19 старыхъ мостовъ, находящихся на дорогахъ 1-го разряда,

на сумму 10,151 руб. 15 коп., а на исправленіе периль, постройку и исправленіе водосточныхъ трубъ, вымощеніе шоссе-канавъ и проч. работы израсходовано 5,563 р. 65 к. и выдано пособіе жителямъ дер. Гараюки, Бѣлгорайскаго уѣзда, на постройку новаго моста на дорогѣ 2-го разряда, чрезъ р. Таневъ, въ 1,318 руб.

По сравненіи съ 1875 годомъ оказывается, что въ отчетномъ году новыхъ шоссе-канавъ отстроено менѣе на 7 верстъ 38 саженей. Причиною тому служить то обстоятельство, что по мѣрѣ увеличенія числа шоссе-канавъ въ губерніи, при той же суммѣ дорожнаго сбора, пропорціонально большая часть его расходуется на ремонтъ и содержаніе отстроеннаго уже шоссе.

За вышеуказанными ремонтными исправленіями, шоссе-канавы и грунтовыя дороги 1-го разряда въ губерніи находятся въ удовлетворительномъ состояніи. Дороги же 2-го разряда, исправляемыя средствами гминъ, а равно 3-го разряда, т. е. проселочныя и полевыя, содержимыя на средства сельскихъ обществъ ежегодно исправляются два раза, весною и осенью, въ свободное отъ полевыхъ работъ время и потому находятся въ удовлетворительномъ состояніи, но въ нѣкоторыхъ мѣстностяхъ губерніи, въ особенности въ Грубешовскомъ уѣздѣ, по глинистому и черноземному свойству почвы, въ дождливое время скоро портятся и дѣлаютъ проѣздъ весьма затруднительнымъ, что впрочемъ съ наступленіемъ сухой погоды скоро устраняется само собою.

Для исправленія дорогъ 2-го разряда, какъ выше упомянуто, въ отчетномъ году было употреблено 50,055 конныхъ и 83,135 пѣшихъ шарварковыхъ рабочихъ дней.

Существующія въ губерніи тарифныя мосты и перевозки находятся въ порядкѣ.

#### *в., Почты.*

Съ открытіемъ въ концѣ прошлаго года правильнаго движенія по Ивановгородъ—Луковской вѣтви Привислинской желѣзной дороги произошла перемѣна и въ движеніи почтъ по Варшавско-Люблинскому и Люблинско-Мендзыржецкому трактамъ, заключающаяся въ томъ, что перевозка почтъ въ эти направленія производится по желѣзной дорогѣ, влѣдствіе чего на станціяхъ по означеннымъ трактамъ сокращено число лошадей. Засимъ другихъ измѣненій въ почтовыхъ учрежденіяхъ не было и жалобъ на неисправность почтъ къ Губернатору не поступало.

Въ органахъ же мѣстной печати хотя и были заявляемы справедливыя нареканія пассажировъ, слѣдовавшихъ въ почтовыхъ каретахъ по Варшавско-Люблинскому тракту, но нареканія эти относились преимущественно къ неудовлетворительному состоянію въ нѣкоторыхъ мѣстахъ государственнаго шоссе, по случаю котораго почтовое начальство въ весеннее и осеннее время замѣняетъ перевозку пассажировъ въ каретахъ простыми бричками, признаваемыми публикою неудобными.

*г., Народная нравственность.*

По случаю введенія судебной реформы въ здѣшнемъ краѣ съ 1-го Юля 1876 года, свѣдѣній о числѣ и родѣ преступленій, разбиравшихся въ теченіе первой половины прошлаго года въ упраздненныхъ судахъ, не имѣется, по несообщенію о семь отчетности.

По вѣдомости же Прокурора Люблинскаго Окружнаго Суда за вторую половину отчетнаго года видно, что въ новыхъ общихъ судебныхъ учрежденіяхъ дѣлъ было возбуждено по 574 преступленіямъ, изъ которыхъ по оконченнымъ дѣламъ виновныхъ осуждено: 24 мужчины и 6 женщинъ, въ томъ числѣ: 1 дворянскаго, 11 мѣщанскаго, 15 крестьянскаго и 3 военнаго сословія.

Въ числѣ осужденныхъ преступниковъ по возрастамъ было: ниже 17 лѣтняго 1, отъ 17 до 20 лѣтъ также 1, отъ 21 до 30 лѣтъ 4 мужчины и 4 женщины, отъ 31 до 40 лѣтъ 9 мужчинъ, отъ 41 до 50 лѣтъ 6 мужчинъ и 2 женщины и отъ 51 до 60 лѣтъ 3 мужчины; свыше же 60-ти лѣтняго возраста не было ни одного преступника.

Самое большое число преступленій падаетъ на мѣщанское сословіе, а по возрастамъ—на 30-ти—40-ка лѣтній.

По неимѣнію свѣдѣній о числѣ и родѣ преступленій за цѣлый минувшій годъ, нельзя сдѣлать заключенія о состояніи народной нравственности сравнительно съ 1875 годомъ, тѣмъ не менѣе изъ дѣятельности земской стражи, которою въ 1876 году обнаружено до 31400 разныхъ преступленій и задержано 6024 лицъ, въ томъ числѣ праздношатающихъ и бродягъ 1950, видно, что, уровень народной нравственности въ этомъ году нѣсколько возвысился, такъ какъ при равной и постоянной бдительности стражи, въ отчетномъ году открыто преступленій и задержано преступниковъ менѣе противъ 1875 года, первыхъ на 3447, а вторыхъ на 4608.

Къ уменьшенію числа преступленій самое важное содѣйствіе оказываетъ земская стража, состоящая по штату изъ 61 конныхъ и 321 пѣшихъ стражниковъ, которая отличалась постоянно бдительностію надзора за населеніемъ, обнаруживаетъ преступления большею частію въ самомъ началѣ, пресѣкая дальнѣйшія послѣдствія таковыхъ.

Съ введеніемъ въ здѣшнемъ краѣ судебной реформы, занятія чиновъ земской стражи значительно увеличились по случаю возложенія на нихъ многихъ новыхъ обязанностей, согласно судебнымъ уставамъ.

Случаевъ обнаруженія фальшивыхъ кредитныхъ билетовъ въ отчетномъ году не было.

Подъ надзоромъ полиціи къ 1876 году состояло по судебнымъ рѣшеніямъ 835, по рѣшеніямъ административныхъ властей за политическія преступленія 118, а всего 953 лица. Въ теченіе года освобождено изъ подъ надзора полиціи за истеченіемъ сроковъ и выселилось въ другія губерніи 162 человѣка; вновь отдано по рѣшеніямъ судовъ 56 и по распоряженіямъ административныхъ властей 14 человѣкъ. Затѣмъ къ 1-му Января 1877 г. оставалось подъ надзоромъ по политическимъ причинамъ 102 и за уголовныя преступленія 759 человѣкъ, а всего 861; въ томъ числѣ:

	политич.	уголов.
Помѣщиковъ . . . . .	18	5.
Мелкой шляхты . . . . .	16	1.
Духовныхъ лицъ . . . . .	12	„
б. Чиновниковъ . . . . .	3	1.
б. Войтовъ гминъ . . . . .	„	1.
б. Гминныхъ писарей . . . . .	„	1.
Оставныхъ солдатъ . . . . .	4	13.
Лицъ русскаго происхожденія . . . . .	„	2.
Мѣщанъ . . . . .	28	173.
Крестьянъ . . . . .	19	513.
Колонистовъ . . . . .	„	1.
Евреевъ . . . . .	2	48.

*д., Арестанты, тюремные замки, этапы, рабочіе и смиренительные дома, арестантскія роты гражданскаго вѣдомства.* Въ отчетномъ году въ губерніи находились слѣдующія мѣста заключенія: а., Люблинская и Яновская тюрьмы, б., Ивановгородская арестантская рота гражданскаго вѣдомства, в., Детенціонные аресты при б. судахъ простой полиціи, взамѣнъ которыхъ съ 1 Юля 1876 г. учреждены поделѣдственные аресты, г., 13 полицейскихъ арестантскихъ при городскихъ магистратахъ, д., пересыльные части въ Люблинѣ, Яновѣ и Ивановгородѣ, е., ночлежные пункты въ городахъ Любартовѣ, Красноставѣ и

Красникѣ и посадахъ: Маркушовѣ, Пяскахъ, Войславицахъ, Уржендовѣ и Белжицахъ и ж., гминные аресты при 143 гминныхъ управленіяхъ.

Учрежденіе подслѣдственныхъ арестовъ, предназначенныхъ для содержанія состоящихъ подъ предварительнымъ слѣдствіемъ, а также для заключенія лицъ приговариваемыхъ мировыми судьями къ кратковременному аресту, вызвано несоотвѣтствіемъ прежнихъ detenціонныхъ арестовъ требованіямъ новыхъ судебныхъ учреждений. Аресты эти устроены въ каждомъ уѣздномъ городѣ, кромѣ городовъ Янова и Люблина, въ которыхъ означенныя лица заключаются въ тюремныя замки.

Всѣ мѣста заключенія содержались въ должной исправности и случаевъ побѣга арестантовъ изъ тюремъ и арестантской роты не было.

Первый годъ существованія новыхъ гминныхъ судовъ указалъ на неудовлетворительность арестантскихъ, существующихъ при гминныхъ управленіяхъ, для заключенія въ нихъ лицъ, лишаемыхъ свободы по приговорамъ означенныхъ судовъ. Арестантскія эти, будучи рассчитаны на кратковременное содержаніе лицъ по приговорамъ бывшихъ гминныхъ судовъ и распоряженіямъ должностныхъ лицъ гминнаго управленія и притомъ за маловажныя лишь проступки, оказываются слишкомъ тѣсными и не примѣнными къ заключенію на болѣе продолжительное время и по болѣе важнымъ дѣламъ, согласно большей юрисдикціи новыхъ гминныхъ судовъ.

Въ виду устраненія проистекающихъ отсюда неудобствъ и въ предупрежденіе побѣговъ арестованныхъ при гминныхъ управленіяхъ, Губернское Начальство предположило ходатайствовать о разрѣшеніи постройки новыхъ арестовъ въ тѣхъ гминахъ, гдѣ учреждены новые гминные суды, на счетъ штрафныхъ суммъ, и вмѣстѣ съ тѣмъ возбудить вопросъ объ обезпеченіи продовольствія содержащихся въ гминныхъ арестахъ лицъ, неимѣющихъ собственныхъ средствъ на продовольствіе.

Изъ приложенія къ вѣдомости подъ № 5, видно, что въ отчетномъ году содержалось арестантовъ:

въ Люблинской тюрьмѣ . . . . .	808.
— Яновской „ . . . . .	432.
— Ивангородской арестантской ротѣ . . . . .	498.
— 10 detenціонныхъ арестантскихъ при б. судахъ простой полиціи, а съ 1 Іюля въ 8-ми подслѣдственныхъ арестахъ . . . . .	592.

— 13 полицейскихъ арестантскихъ при городовыхъ магистратахъ . . . . .	1763.
— 143 арестантскихъ при гминныхъ управленіяхъ . . . . .	2630.

а всего . . . . . 6723.

на 3020 человекъ менѣе противъ 1875 года.

Въ мѣстахъ заключенія арестантами проведено дней: въ Люблинской тюрьмѣ 86339, въ Яновской 35765 и въ Ивангородской арестантской ротѣ 153,727; среднимъ же числомъ ихъ находилось въ первой—236, во второй—98 и въ послѣдней—420 человекъ.

Продовольствіе арестантовъ производилось съ подряда, съ платою за суточную порцію одного человека въ Яновской тюрьмѣ по  $9\frac{44}{100}$  к., а въ Люблинской и въ Ивангородской арестантской ротѣ по  $7\frac{9}{100}$  коп. Со всеми же прочими расходами содержаніе сихъ мѣстъ заключенія и арестантовъ обошлось: по Люблинской тюрьмѣ въ 15,096 руб. 3 коп., по Яновской въ 6581 р. 39 к. и по Ивангородской гражданской арестантской ротѣ въ 25,027 руб. 97 коп., такъ что полное содержаніе одного арестанта въ сутки стоило: въ Люблинѣ  $17\frac{1}{2}$  к., въ Яновѣ  $18\frac{1}{2}$  и въ Ивангородѣ  $16\frac{1}{4}$  к. приблизительно.

Матеріальное положеніе заключенныхъ въ теченіе отчетнаго года было вообще удовлетворительное, равно и въ нравственномъ отношеніи со стороны арестантовъ предосудительнаго ничего не замѣчено; эпидемическихъ болѣзней между ними не появлялось.

Жалобъ отъ арестантовъ на неудовлетворительность пищи не поступало и никакихъ злоупотребленій въ этомъ отношеніи при періодическихъ ревизіяхъ не обнаружено.

На состоящей при Люблинской тюрьмѣ казенной холщевой фабрикѣ въ теченіе 1876 года арестантами выдѣлано холста на сумму 940 р.; произведенныя же гражданскими арестантами въ Ивангородской ротѣ работы оцѣнены въ 10,172 руб. 53 коп.

*е., Пожары.*

Въ отчетномъ году въ губерніи было 246 пожаровъ, въ томъ числѣ 23 въ городахъ и 223 въ селеніяхъ и посадахъ. Этими пожарами истреблено 1276 дворовъ и причинено убытка въ застрахованномъ недвижимомъ имуществѣ на 420,724 руб.; среднимъ числомъ при каждомъ пожарѣ сгорѣло 5 дворовъ и понесено убытка на 1,710 руб.

Пожары чаще случались въ лѣтніе мѣсяцы, но суммѣ же убытковъ опустошительнѣе были пожары весеннихъ мѣсяцевъ.

На сто пожарныхъ случаевъ приходилось:

отъ молніи . . . . .	9,7.
— дурнаго устройства печей и трубъ . . . . .	9,7.
— неосторожности . . . . .	19,5.
— поджога . . . . .	8,9.
— неизвѣстныхъ причинъ . . . . .	52,2.

Отсюда видно, что большее число пожаровъ случилось по причинамъ, которыя не могли быть раскрыты производившимися разслѣдованіями.

Случаи поджигательства повторялись обыкновенно въ средѣ сельскаго населенія, при чемъ побудительнымъ мотивомъ почти всегда было чувство мести крестьянъ по тѣмъ или другимъ поводамъ.

Изъ числа бывшихъ пожаровъ, по своему разрушительному дѣйствию и по суммѣ убытковъ обращаютъ на себя, вниманіе слѣдующіе:

Повторившіеся 27 Мая и 14 Іюня въ г. Дубенкѣ, Грубешовскаго уѣзда, пожары истребили: первый—94 жилыхъ дома и 172 хозяйственныхъ строеній, застрахованныхъ въ 72,390 р. и второй—69 домовъ, застрахованныхъ въ 40,420 руб., при чемъ сгорѣло незастрахованнаго движимаго имущества приблизительно на 84,715 руб.

Въ посадѣ Городло, Грубешовскаго уѣзда, пожаромъ истреблено 65 домовъ и 79 хозяйственныхъ строеній, застрахованныхъ въ 58,580 руб. и движимаго незастрахованнаго имущества на 20,000 руб.

Въ селеніи Бищѣ, Бѣлгорайскаго уѣзда, сгорѣли 38 крестьянскихъ домовъ съ хозяйственными строеніями, застрахованные въ 11,370 руб. и движимаго имущества на 12,130 руб., а кромѣ того жертвою огня сдѣлались 5-ти лѣтній крестьянскій мальчикъ и 60-ти лѣтній еврей.

Въ посадѣ Быхавѣ, Люблинскаго уѣзда, сгорѣли 17 домовъ съ хозяйственными строеніями, застрахованные въ 6,550 руб. и незастрахованнаго движимаго имущества на 5,880 р. Въ числѣ сгорѣвшихъ домовъ находилось помѣщеніе окружнаго иминнаго суда, начальное училище и еврейская синагога.

Въ гор. Холмѣ, въ теченіе Апрѣля мѣсяца, неоднократно повторившіеся пожары уничтожили 7 еврейскихъ домовъ, застрахованныхъ въ 7,610 р. и движимаго имущества на 4,390 руб.

Кромѣ того необходимо упомянуть о слѣдующихъ пожарахъ, случившихся въ казенныхъ и общественныхъ зданіяхъ:

Въ г. Люблинѣ, въ зданіи военного госпиталя, на одноэтажномъ каменномъ флигелѣ сгорѣла гонтовая крыша и экономическія строенія, съ причиненіемъ убытка на 1,185 руб.

Въ пос. Модлиборжицѣ, Яновскаго уѣзда, въ приходскомъ римско-католическомъ костелѣ сгорѣлъ оltарь и образа, стоившіе до 1,000 руб.

Въ дер. Спасъ, Холмскаго уѣзда, сгорѣли хозяйственные строенія, принадлежавшія мѣстному православному приходу, застрахованныя въ 1,430 руб.

Въ умышленномъ поджогѣ изъ корыстныхъ видовъ или изъ мести по вѣсмы означеннымъ пожарамъ никто не уличенъ и кромѣ двухъ вышеупомянутыхъ лицъ, никто не заплатилъ жизнию.

При большихъ пожарахъ, бывшихъ въ гор. Дубенкѣ и въ пос. Городлѣ, мѣстныя административныя власти оказывали должную заботливость объ облегченіи участи погорѣльцевъ, потерявшихъ все свое имущество, съ каковою цѣлю были разосланы въ сосѣднія мѣстности приглашенія къ пожертвованіямъ, по которымъ въ пользу пострадавшихъ отъ пожара было доставлено значительное количество хлѣба и другихъ продуктовъ, обезпечившихъ имъ существованіе въ первые дни послѣ бѣдствія.

Неоднократно повторившіеся въ короткое время въ г. Холмѣ пожары возбудили въ городскомъ населеніи толки о поджогѣ евреями своихъ домовъ съ корыстною цѣлю, но при самыхъ строгихъ разслѣдованіяхъ толки эти не подтвердились; тѣмъ не менѣе, для обезпеченія населенія отъ пожаровъ и для прекращенія толковъ о поджогахъ, по распоряженію мѣстной власти были усилены ночные патрули и приняты всѣ мѣры предосторожности отъ пожаровъ, которые влѣдетвіе того совершенно прекратились.

Оутошительныя послѣдствія нѣкоторыхъ пожаровъ, въ особенности бывшихъ въ г. Дубенкѣ и въ пос. Городлѣ, объясняются какъ скученностію небольшихъ деревянныхъ домовъ, такъ и недостаткомъ средствъ для тушенія пожаровъ. Хотя во всѣхъ городахъ и посадахъ губерніи имѣются пожарные инструменты, но при небольшомъ числѣ ихъ, они не отличаются и достоинствомъ; кромѣ того не во всѣхъ

мѣтностяхъ имѣются люди способные управлять и распоряжаться этими инструментами. Правильно же организованная пожарная команда находится только въ г. Люблинѣ. Команда эта содержится въ хорошемъ состояніи и приноситъ дѣйствительную пользу городу.

Въ отчетномъ году улучшеній въ обозѣ Люблинской пожарной команды, за исключеніемъ приобрѣтенія переноснаго насоса для накачиванія воды изъ рѣки въ бочки, не сдѣлано ни какихъ по недостаточности средствъ городской кассы.

Пожарные инструменты въ городахъ и посадахъ содержатся въ исправности и находятся въ томъ же количествѣ, какъ и въ 1875 году.

Для тушенія пожаровъ въ деревняхъ употребляются постоянно распространяющіеся въ сельскихъ обществахъ гидрорупьты, а также обыкновенно имѣющіеся у каждаго домовладѣльца бочки, ведра, багры, лѣстницы и топоры. Нѣкоторые крупныя землевладѣльцы, а также фабриканты и заводчики начали заводить у себя въ имѣніяхъ и на фабрикахъ заливные трубы, которыя посылаютъ и для тушенія пожаровъ въ соедѣнія деревни.

*ж., Различныя происшествія и народныя бѣдствія.*

Въ теченіе всего отчетнаго года, кромѣ пожаровъ и нѣсколькихъ незначительныхъ случаевъ градобітія въ Яновскомъ, Томашовскомъ, Красноставскомъ и Любартовскомъ уѣздахъ, причинившихъ жителямъ сихъ уѣздовъ на 312 десятинахъ убытка въ избитомъ градомъ озимомъ и яровомъ хлѣбѣ до 3,430 руб., особыхъ событій и происшествій, имѣющихъ гибельныя послѣдствія для народной жизни и имущества, въ губерніи не было.

**III. Народное здравіе и общественное призрѣніе.**

*а., Врачи.*

Завѣдывающее медицинскою частію Врачебное отдѣленіе Губернскаго Правленія состояло изъ медицинскаго инспектора, его помощника—городоваго врача, фармацевтическаго ассесора, губернскаго ветеринара и секретаря.

Лицъ медицинскаго вѣдомства въ губерніи находилось: состоящихъ на государственной гражданской службѣ:

врачей . . . . .	23.
ветеринаровъ . . . . .	6.
фельдшеровъ . . . . .	21.
повивальныхъ бабокъ . . . . .	7.
всего . . . . .	57.

вольнопрактикующихъ:

врачей . . . . .	22.
ветеринаровъ . . . . .	3.
фельдшеровъ . . . . .	150.
акушеровъ . . . . .	42.
сельскихъ повивальныхъ бабокъ . . . . .	40.
всего . . . . .	257.

Сравнивая указанное здѣсь число медицинскихъ чиновъ съ количествомъ населенія губерніи оказывается, что одинъ врачъ приходится на 17,678 душъ, одинъ фельдшеръ на 4,652 души, одна акушерка и повивальная бабка на 4,531 женщину и 378 рожденій.

Но если принять во вниманіе, что большинство лицъ крестьянскаго сословія рѣдко обращается къ пособію врачей, за исключеніемъ эпидемій и случаевъ застарѣлыхъ и продолжительныхъ болѣзней, то число жителей, приходящееся на одного врача, значительно уменьшится.

Казенныхъ аптекъ въ губерніи нѣтъ, частныхъ же находится . . . . .	33,
изъ которыхъ въ губернскомъ городѣ . . . . .	6,
въ уѣздахъ . . . . .	27,
въ томъ числѣ три отдѣленія (филиальныя аптеки).	

При означенныхъ аптекахъ состояло:

Аптекарей и магістровъ фармаціи . . . . .	7.
Провизоровъ и управляющихъ аптеками . . . . .	25.
Аптекарьскихъ помощниковъ . . . . .	12.
Фармацевтическихъ учениковъ . . . . .	23.

Больничныхъ аптекъ, управляемыхъ фельдшерами и сестрами милосердія—4.

Существующія въ губерніи аптеки распределены по численности населенія весьма равномерно и находятся не только во всѣхъ городахъ, но и въ значительнѣйшихъ посадахъ, такъ что недостатка въ аптекахъ жители не ощущаютъ.

Въ теченіе 1876 года, въ 6 аптекъ губернскаго города поступило рецептовъ 45,039 на сумму 24,329 руб. и въ 27 уѣздныхъ 66,948 рецептовъ на 34,805 руб., а всего 111,987 рецептовъ на сумму 59,134 руб.; среднимъ числомъ на каждую аптеку губернскаго города приходилось 7,506 рецептовъ на 4,054 руб., а въ прочихъ городахъ и посадахъ—по 2,677 рецептовъ, стоимостію въ 1,394 руб.

Такая значительная разница въ оборотахъ губернскихъ и уѣздныхъ аптекъ объясняется тѣмъ, что въ числѣ населенія приходящагося на долю сихъ послѣднихъ, заключается большое число лицъ крестьянскаго и мѣщанскаго сословія, которыя по бѣдности и предразсудкамъ рѣдко обращаются къ медицинско-помощи, а предпочитаютъ пользоваться домашними средствами.

По осмотрамъ аптекъ, производившимся медицинскимъ инспекторомъ и уѣздными врачами, злоупотребленій и важныхъ безпорядковъ не обнаружено.

Медицинскіе чины губерніи, при постоянной своей заботливости объ охраненіи народнаго здравія и исполнѣніи полезной въ этомъ отношеніи дѣятельности, въ минувшемъ году произвели 9 химическихъ изслѣдованій, 4 микроскопическихъ; дали 141 заключеніе по судебно-медицинскимъ вопросамъ, произвели 242 вскрытія мертвыхъ тѣлъ и осмотровъ и выдали 395 разнаго рода медицинскихъ свидѣтельствъ и актовъ.

Предохранительной оспы привито дѣтямъ: съ хорошимъ успѣхомъ 20,834, съ сомнительнымъ 81 и съ неудачнымъ 31, а всего 20,946. Оспошрививаніемъ занимались врачи и подъ ихъ руководствомъ фельдшера.

Ограниченіе сифилитической заразы составляетъ предметъ особой заботливости врачебнаго отдѣленія. Кромѣ общихъ врачебно-полицейскихъ мѣръ, къ уменьшенію числа случаевъ заболѣванія, по распоряженію губернскаго и уѣздныхъ антисифилитическихъ комитетовъ, производились періодическія освидѣтельствованія проституттокъ, а въ Люблинѣ кромѣ того подвергались ежемѣсячно врачебнымъ осмотрамъ подмастерья пекарей и мясниковъ и трактирная прислуга, а также освидѣтствовались задерживаемыя полиціею, въ ночное время, подозрительнаго поведенія женщины.

Въ 1876 году отъ сифилитической болѣзни пользовалось въ больницахъ всего 234 человека, на 118 менѣе противъ 1875 года, изъ этаго числа выздоровѣло 207, умерло 7 и осталось больныхъ 20.

Со стороны начальствующихъ лицъ военнаго вѣдомства заявленій о распространеніи этой болѣзни между нижними воинскими чинами не поступало.

Сущестующій въ гор. Люблинѣ постоянный санитарный комитетъ продолжалъ дѣятельно заниматься изысканіемъ мѣръ къ охраненію народнаго здравія отъ эпидемическихъ болѣзней

и устраненію вредно вліяющихъ условій. Къ числу важнѣйшихъ занятій сего комитета въ отчетномъ году относятся:

1., опредѣленіе мѣръ къ приведенію въ надлежащую исправность кладбища губернскаго города посредствомъ устраненія нѣкоторыхъ недостатковъ его, существовавшихъ съ давняго времени;

2., составленіе соображеній къ ограниченію числа несчастныхъ случаевъ при употребленіи земледѣльческихъ и другихъ машинъ;

3., постановленіе о недозволеніи проживанія въ лишенныхъ надлежащаго свѣта погребахъ и подвалахъ;

4., опредѣленіе о перемѣщеніи рыбныхъ садковъ въ болѣе чистую часть рѣки Чеховки;

5., назначена медико-техническая коммисія для подробнаго изслѣдованія гигиеническихъ недостатковъ губернскаго города;

6., произведенъ химическій анализъ воды во всѣхъ общественныхъ колодезяхъ, при чемъ приняты мѣры къ устраненію вредныхъ вліяній на качество воды двухъ такихъ колодезей, и

7., сдѣлано распоряженіе объ учрежденіи уѣздныхъ санитарныхъ комитетовъ, которые и открыты въ Августѣ прошлаго года во всѣхъ уѣздныхъ городахъ губерніи.

Кромѣ того, по распоряженію губернскаго санитарнаго комитета, состоящіе при немъ члены—врачи, совмѣстно съ административно-полицейскими чинами, бдительно слѣдили за исправностію дезинфекцій отхожихъ мѣсть, канавъ, помойныхъ ямъ и трубъ, а равно за качествомъ съѣстныхъ припасовъ. При такого рода наблюденіяхъ, иногда было находимо испорченное мясо, негодный къ употребленію хлѣбъ, незрѣлыя овощи и т. п., но случаи эти были маловажны и не имѣли характера врачебно-полицейскихъ преступленій со стороны торговцевъ. Особенное вниманіе было обращено также на свидѣтельствованіе скота предназначаемаго на убой, при чемъ мясники обязаны представлять на каждую штуку скота удостовѣреніе полиціи въ приобрѣтеніи скота изъ здоровыхъ мѣстностей.

6. *Больницы и дома умалишенныхъ.* Больницъ въ губерніи 12, изъ нихъ 9 христіанскихъ и 3 еврейскихъ, а кромѣ того два тюремныхъ лазарета.

Больницы эти находятся: 4 въ губернскомъ городѣ, 3 въ Грубешовѣ, 2 въ Замостѣ и по 1 въ Красновѣ, Щербинѣ и Новой-Александріи. Запираемыя ими зданія составляютъ

ихъ собственность, за исключеніемъ лишь сифилитической больницы Св. Эдмунда въ Грубешовѣ, которая помѣщается въ одномъ домѣ.

При каждой больницѣ состоитъ врачъ и фельдшеръ. Сестры милосердія, числомъ 16, распределены при больницахъ въ городахъ: Грубешовѣ, Щебрешинѣ и при двухъ въ г. Люблинѣ.

Въ теченіе прошлаго года въ состояніи больницъ никакихъ существенныхъ переменъ не произошло; занимаемая ими помѣщенія содержались въ исправности.

Больныхъ содержалось 4073 человекъ, изъ нихъ выздоровѣло 3412, умерло 348 и осталось къ 1877 году на излеченіи 313.

Такимъ образомъ число выздоровѣвшихъ составляетъ 83,7 вѣхъ находившихся на излеченіи, а число умершихъ равняется 8,5%. Наибольшая смертность была въ больницѣ Св. Викентія въ Люблинѣ, гдѣ 1 умершій приходится на 7,3 больныхъ, а наименьшая въ больницѣ Св. Юсефа въ томъ же городѣ, гдѣ 1 умершій приходится на 58,5 больныхъ. Въ больницѣ же Св. Эдмунда въ Грубешовѣ ни одного смертнаго случая на 79 человекъ больныхъ не было.

Во вѣхъ лечебныхъ заведеніяхъ больными проведено 106,174 дня, изъ коихъ наибольшее число (18,869) приходится на больницу Св. Юанна, а наименьшее (2.219) на больницу Св. Эдмунда. Среднимъ числомъ больныхъ въ сутки находилось 285 человекъ, а среднее суточное содержаніе каждаго больного обходилось 50,8 коп.

Главнымъ источникомъ денежныхъ средствъ больницъ служитъ плата за леченіе, вносимая или самими больными и ихъ родственниками, или же взыскиваемая въ случаѣ бѣдности больного, съ общества, къ которому онъ принадлежитъ. Дохода этаго въ 1876 году по вѣмъ больницамъ поступило 13,598 р. 5 коп.

Кромѣ того въ доходъ больницъ поступило: процентовъ отъ суммъ принадлежащихъ симъ заведеніямъ и помѣщенныхъ въ Польскомъ Банкѣ и на ипотекахъ—3,942 руб. 46  $\frac{1}{2}$  коп.; арендной платы съ недвижимыхъ имуществъ—3,361 р. 52 к., пособія отъ казны—7,279 руб. 95 коп., пособія отъ городовъ и еврейскихъ обществъ 3,493 р. 77 к., добровольныхъ пожертвованій и другихъ доходовъ—7,515 руб. 97  $\frac{1}{2}$  к. и недоимокъ прежнихъ лѣтъ—18,270 руб. 18  $\frac{1}{2}$  коп., а всего съ остаткомъ отъ 1875 года—69,460 р. 36  $\frac{1}{2}$  к.

Изъ нихъ израсходовано 63,018 р. 61  $\frac{1}{2}$  к. и осталось на лицо къ 1877 г.—6,441 р. 75 к.

За лечение гражданскихъ лицъ взималось по 25 к. въ сутки, а за пенсионеровъ: въ общихъ палатахъ—по 45 к., въ отдѣльныхъ комнатахъ—по 60 коп.; за лицъ военного вѣдомства и другихъ пользующихся на счетъ казны по 49 коп.; за погребеніе гражданскихъ лицъ по 2 руб., а за военныхъ по 2 руб. 14 коп.

Капиталовъ принадлежащихъ больницамъ хранится въ Польскомъ Банкѣ и обезпечено на ипотеку 186,502 руб. 33  $\frac{1}{2}$  коп., болѣе противъ 1875 года на 23,008 руб. 33  $\frac{1}{2}$  коп.

Кромѣ того находится въ Польскомъ Банкѣ: 14,409 руб. 12 коп. на постройку новаго зданія для еврейской больницы въ г. Люблинѣ, и 8,188 руб. 73 коп. на учрежденіе больницъ въ г. Томашовѣ, Любартовѣ и посадѣ Ополь, Ново-Александрійскаго уѣзда, къ устройству коихъ не приступается по недостаточности означенныхъ средствъ.

Подробныя свѣдѣнія по отношенію къ каждой больницѣ отдѣльно показаны въ прилагаемой къ настоящему отчету вѣдомости о состояніи больницъ и богоугодныхъ заведеній.

Болѣе достаточными средствами располагаетъ больница св. Викентія въ г. Люблинѣ. При этой больницѣ съ 1-го Января прошлаго года открытъ амбулаторный залъ для безвозмезднаго поданія медицинской помощи приходящимъ больнымъ, съ безплатнымъ отпускомъ бѣднѣйшимъ изъ нихъ лекарствъ.

Въ теченіе года въ немъ занимались по добровольному согласію 8 врачей, изъ которыхъ: 1 спеціально по внутреннимъ болѣзнямъ, 1 по женскимъ, 1 по дѣтскимъ, 1 по накожнымъ, 1 по нервнымъ и хирургическимъ и 3 врача по внутреннимъ и хирургическимъ. Нѣкоторые изъ этихъ врачей принимали пациентовъ въ означенномъ залѣ по два раза въ недѣлю, для чего между ними были распределены все дни недѣли и для приѣма больныхъ назначены опредѣленные часы.

Не смотря на кратковременное существованіе этого полезнаго для бѣдныхъ учрежденія, въ немъ въ теченіе отчетнаго года воспользовалось медицинскими совѣтами и безденежнымъ отпускомъ лекарствъ 793 человекъ. Стоимость лекарствъ, отпущенныхъ изъ больницы св. Викентія для амбулаторныхъ больныхъ, обошлась въ 85 руб. 3  $\frac{1}{2}$  коп.

Дѣятельность Губернскаго Совѣта Общественнаго Призрѣнія по управленію подвѣдомственными ему благотворительными заведеніями заключалась въ слѣдующемъ:

а., имѣя въ своемъ распоряженіи свободныхъ паличныхъ денегъ по всемъ больницамъ около 10 тыс. рублей, Губернскій Совѣтъ, въ виду увеличенія средствъ сихъ заведеній, сдѣлалъ временный обмѣнъ 7,603 руб. 20 коп. на 4% ликвидационные листы, которыхъ приобрѣтено на счетъ текущихъ доходовъ больницы св. Викентія 2,450 руб., св. Юсифа — 1,200 р., св. Іоанна — 600 руб., дома призрѣнія Св. Духа въ Люблинѣ — 1,200 руб., на счетъ случайныхъ доходовъ — 600 р. и ремонтныхъ суммъ больницы св. Іоанна на 2,950 р., а всего 9,000 р. по нарицательной цѣнѣ. Отъ этихъ бумагъ въ прошломъ году поступило процентовъ 360 руб.

б., на основаніи 24 и 25 ст. положенія 19 Іюля 1870 г. объ управленіи благотворительными заведеніями, Губернскій Совѣтъ призналъ выгоднымъ произвести отчужденіе принадлежавшихъ больницѣ св. Викентія въ г. Люблинѣ лавки и каменныхъ домовъ подъ № 43 и 59, посредствомъ продажи съ аукціонныхъ торговъ первой за 1,000 руб., а послѣднихъ за 13,496 р., съ разерчкою уплаты денегъ на 26 лѣтъ, не считая внесенной при заключеніи контракта  $\frac{1}{3}$  части.

в., имѣніе, принадлежащее той же больницѣ, Свидникъ-дужій, по случаю истеченія 20 Мая текущаго года срока аренды его, отдано на вновь составленныхъ кондиціяхъ съ торговъ въ дальнѣйшую аренду на 12 лѣтъ за 2,732 руб. въ годъ, болѣе противъ производимой до того платы на 513 руб. ежегодно.

г., въ видахъ изысканія и увеличенія средствъ на предполагаемое устройство въ г. Любартовѣ больницы заготовлено и передано Уѣздному Совѣту 30 кружекъ для сбора добровольныхъ пожертвованій на этотъ предметъ.

д., для приведенія больницы св. Іоанна въ Люблинѣ въ надлежащую исправность, запроектированы, сверхъ произведенныхъ въ 1875 году ремонтныхъ работъ, другія улучшенія, въ томъ числѣ покраска масляною краскою половъ, устройство операционнаго зала, постройка бани, новыхъ ретирадныхъ мѣсть, экономического сарая и заборовъ, изъ коихъ работы по устройству зала и ретирадныхъ мѣсть, исчисленныя на 1,352 руб., отданы къ производству съ подряда, а по отношенію къ остальнымъ работамъ, которыя предполагается произвести на счетъ пособія

отъ казны, составлена и представлена въ Министерство Внутреннихъ Дѣлъ смѣта на 8,759 р. Кромѣ того больница эта снабжена на собственные средства новымъ каткомъ и 10-ю желѣзными кроватями, купленными за 235 руб.

е., зданіе больницы Св. Викентія въ г. Люблинѣ, независимо починки въ 1875 году, отремонтировано и исправлено дополнительно на 3,514 р. 18 к., на покрытіе коихъ ассигновано изъ казны 3,000 руб., а остальные отнесены на счетъ средствъ больницы. При чемъ заведеніе это снабжено на собственные средства 50 желѣзными кроватями, купленными за 525 руб. и бѣльемъ на 405 р. 59 к.

ж., при больницѣ Св. Юсифа въ Люблинѣ частію устроены новые, частію перестроены старыя заборы за 972 руб., на счетъ ассигнованнаго пособія отъ казны, и кромѣ того куплено 25 желѣзныхъ кроватей за 262 р. 50 к.

За производствомъ вышеозначенныхъ работъ, все больницы находятся въ удовлетворительномъ состояніи.

в., *Эпидеміи и эпизоотіи.*

Эпидемическихъ болѣзней въ минувшемъ году въ губерніи не появлялось; изъ спорадическихъ же, болѣе распространенною была тифозная горячка, отличавшаяся, въ особенности осенью, продолжительнымъ теченіемъ, но исходъ ея большею частію былъ благопріятный. Прочія болѣзни появлялись въ весьма ограниченныхъ размѣрахъ и потому 1876 годъ считается вполне благопріятнымъ для народнаго здравія.

Изъ эпизоотическихъ болѣзней, важнѣйшею была сибирская язва на рогатомъ скотѣ, появляющаяся въ большихъ или меньшихъ размѣрахъ ежегодно въ нѣсколькихъ мѣстностяхъ губерніи. Причиною сего явленія, по заключенію медиковъ, служитъ недостатокъ хорошей и чистой воды для поила скота, а равно наносимый весною на луга рѣчной иль, содержащій въ себѣ множество органическихъ веществъ, отъ разложенія которыхъ стоящая на лугахъ вода заражается. Въ отчетномъ году зараза эта обнаруживалась въ 8-и уѣздахъ: Красноставскомъ, Бѣлгорайскомъ, Замостскомъ, Любартовскомъ, Холмскомъ, Ново-Александрійскомъ, Грубешовскомъ и Томашовскомъ, гдѣ изъ общаго числа рогатаго скота 6,601 штуки заболѣло 191, изъ нихъ пало 155 и выздоровѣло 36. Въ четырехъ послѣднихъ уѣздахъ сибирская язва появлялась и на лошадяхъ, коихъ заболѣло 48 и изъ нихъ пало 44.

Овечья оспа (Variola) появлялась въ трехъ уѣздахъ: Холмскомъ, Красноставскомъ и Замостскомъ, гдѣ изъ общаго числа овецъ 6,233 штукъ заболѣло 829, изъ нихъ пало 537 и выздоровѣло 292.

Въ нѣкоторыхъ мѣстностяхъ губерніи замѣчался также паршъ на рогатомъ скотѣ и на лошадяхъ, а у сихъ послѣднихъ кромѣ того и савъ, которые впрочемъ не принимали большихъ размѣровъ, а прекращались въ самомъ началѣ появленія.

Въ губерніи находится одинъ карантинъ на границѣ съ Имперією надъ р. Бугомъ, въ Грубешовскомъ уѣздѣ, близъ д. Лушкова и одна скоторевизионная станція въ г. Люблинѣ. Изъ нихъ въ теченіе минувшаго года черезъ первый прогнано: рогатаго скота 24 штуки, лошадей 110, овецъ 1620 и кабановъ 48, а на послѣднюю изъ двухдневнаго Влодавскаго карантина приведено на убой: воловъ 3306, коровъ 755, итого 5863 штуки. При тщательномъ осмотрѣ сихъ животныхъ въ карантинѣ и скоторевизионной станціи не обнаружено ни какихъ признаковъ болѣзней.

На продовольствіе жителей губернскаго города въ 1876 г. употреблено туземнаго и пригоннаго скота: воловъ 5613, коровъ 1946, телятъ 3117, свиней 3235, барановъ и овецъ—3337, а всего 17248 штукъ.

а. *Насильствен-  
ная смерть.*

Въ отчетномъ году, какъ видно изъ вѣдомости № 7, отъ насильственной и случайной смерти умерло 340 человѣкъ, менѣе противъ 1875 года на 15 человѣкъ. По сравненіи съ общимъ числомъ умершихъ (20368), оказывается, что на 100 смертныхъ случаевъ приходится 1,6 жертва насилія и разныхъ случайностей.

Въ числѣ 340 смертныхъ случаевъ заключается:

случайныхъ смертей . . . . .	185,
скоропостижно умершихъ . . . . .	100,
смертоубійствъ . . . . .	25,
самоубійствъ . . . . .	22,
найденныхъ мертвыхъ тѣлъ . . . . .	8.

Изъ числа жертвъ случайной смерти, болѣе всего было утонувшихъ—61 человѣкъ; за тѣмъ слѣдуютъ умершіе отъ разнаго рода непредвидѣнныхъ случайностей—49, замерзшіе—21, задавленные и упавшіе съ высотъ—19, убитые громомъ—18, умершіе отъ угара—9, сгорѣвшіе и убитые на пожарахъ—5 и наконецъ укушенные до смерти звѣрями—3 человѣка.

Изъ числа скоропостижно умершихъ, болѣе всего умерло отъ неизвѣстныхъ причинъ: въ городахъ 4 и въ деревняхъ 40, умершихъ отъ пьянства было 30 и отъ болѣзненнаго состоянія 26 человѣкъ.

Въ числѣ 25 жертвъ насильственной смерти, заключается дѣтубійствъ—10 и смертубійствъ—15.

Число самоубійствъ—22. въ отчетномъ году увеличилось на 9, а по отношенію къ общей смертности, на 100 умершихъ— самоубійствъ приходится въ городахъ 0,009, а въ деревняхъ 0,01.

*д., Вогадѣльни и  
пріюты.*

Находящаяся въ губерніи благотворительныя заведенія, по подвѣдомственности своей, раздѣляются на три категоріи: одни изъ нихъ состоятъ въ вѣдѣніи Совѣтовъ Общественнаго призрѣнія, другія—въ вѣдѣніи гминныхъ управленій и наконецъ третьи—частныхъ благотворительныхъ обществъ.

Въ вѣдѣніи Совѣтовъ Общественнаго призрѣнія состоитъ 16 благотворительныхъ заведеній, изъ нихъ 3 находятся въ губернекомъ городѣ, а остальные 13 въ уѣздныхъ городахъ и посадахъ.

Во всѣхъ означенныхъ благотворительныхъ заведеніяхъ въ минувшемъ году призрѣвалось 182 человѣка, изъ коихъ въ теченіе года вышло 32 и за тѣмъ къ 1877 году осталось 150 душъ.

На содержаніе этихъ заведеній поступило наличными деньгами 10,085 р. 76½ к., израсходовано 7,312 р. 21 к. и осталось въ сбереженіи 2,773 р. 55½ к. Среднимъ числомъ содержаніе каждаго призрѣваемаго въ сутки стоило 12,7 коп., въ отдѣльности же по каждому заведенію расходъ этотъ находился въ полной зависимости отъ средствъ заведенія, такъ что въ домахъ призрѣнія, располагающихъ большими средствами, на каждаго призрѣваемаго отпускалось въ сутки по 21,1 к., а въ бѣднѣйшихъ только по 1,1 коп., при чемъ остальные средства къ жизни восполнялись частными приношеніями подъ видомъ продуктовъ и одежды.

Важнѣйшими источниками дохода сихъ заведеній были добровольныя пожертвованія и проценты съ принадлежащихъ имъ капиталовъ, которыхъ хранится въ Польскомъ Банкѣ 68,973 р. 30½ коп.

Кромѣ того находится въ Польскомъ Банкѣ 6,486 руб. 38 коп. и обезпечено на ипотекѣ 452 руб. 50 к. на открытіе

дѣтекаго пріюта въ Щебрешинѣ и еврейскихъ домовъ призрѣнія въ посадахъ Пяски и Белжице, а также дѣтекаго пріюта и дома призрѣнія въ г. Красноставѣ, но заведенія эти еще не открываются по недостаточности означеннаго капитала, который увеличивается медленно и только процентами.

Изъ числа помянутыхъ благотворительныхъ заведеній, болѣе достаточными средствами располагають дома призрѣнія: Св. Духа въ Люблинѣ, Замостьѣ, Красноставѣ и Крыловѣ, которые имѣють капиталы въ Польскомъ Банкѣ: первый — 31,797 р., второй — 17,412 р., третій — 4,386 р. и четвертый — 5,440 р.

Обезпеченность средствъ этихъ заведеній дала возможность учредить въ нихъ правильное хозяйство и призраваемые пользуются не только пріютомъ, но хорошою пищею и одеждою.

Денежныя средства прочихъ домовъ призрѣнія до такой степени ограничены, что въ нѣкоторыхъ изъ нихъ, кромѣ обезпеченія кровомъ, призраваемые не получаютъ даже горячей пищи ежедневно, въ другихъ же хотя дается и пища, но весьма скудная и заведенія эти не представляютъ многихъ необходимыхъ удобствъ для доживающихъ въ нихъ свой вѣкъ бѣдныхъ.

Дома призрѣнія, состоящія въ вѣдѣніи гминныхъ управленій находятся еще въ болѣе неудовлетворительномъ положеніи, причиною чему служитъ полная недостаточность у нихъ денежныхъ средствъ.

Учрежденія эти образовались на пожертвованія частныхъ благотворителей, завѣщавшихъ, а иногда и при жизни уплачивавшихъ нѣкоторую сумму въ пользу бѣдныхъ своего прихода. Пожертвованія эти въ большей части были незначительны и при томъ весьма часто дѣлались на самыхъ неопредѣленныхъ условіяхъ, а завѣщанныя капиталы не вносились въ Банкъ, но обезпечивались на ипотеку. По невниманію же лицъ завѣщавшихъ въ прежнее время этими заведеніями (преимущественно духовенства), нѣкоторые источники доходовъ были совершенно упущены изъ виду, другіе же, а именно обезпеченные на ипотекахъ, хотя до настоящаго времени числятся принадлежащими гминнымъ домамъ призрѣнія, но на самомъ дѣлѣ не приносятъ имъ никакого дохода или весьма неправильно, потому что многіе владѣльцы имѣній несправно уплачиваютъ проценты. Вслѣдствіе сего въ настоящее время приходится съ большими затрудненіями возстановлять прежнія права домовъ призрѣнія и нерѣдко даже при помощи судебныхъ процессовъ, но какъ

гминныя управленія затрудняются въ веденіи подобныхъ исковъ, то многіе изъ домовъ призьвінія, по неимѣнію наличныхъ средствъ, существуютъ только номинально.

Вслѣдствіе этихъ причинъ въ домахъ призьвінія, состоящихъ въ завѣдываніи гминныхъ управленій, въ отчетномъ году не произошло никакихъ перемѣнъ и улучшеній.

Въ находящихся подъ вѣдѣніемъ Люблинскаго Благотворительнаго Общества (польскаго) въ губернскомъ городѣ: домѣ пріюта для старцевъ и увѣчныхъ, дѣтекомъ и сиротекомъ пріютахъ въ минувшемъ году призьввалось 167 дѣтей и взрослыхъ; изъ числа ихъ въ теченіе года выбыло 31, затѣмъ къ 1877 г. осталось 136 душъ; въ сравненіи съ 1875 г. болѣе на 18 чело-вѣкъ. На содержаніе ихъ поступило 6390 р. 46  $\frac{1}{2}$  к., израсходо-вано 5035 р. 47  $\frac{1}{2}$  к. и осталось въ сбереженіи 1354 р. 99 к. Неприкосновенныхъ капиталовъ, принадлежащихъ симъ заведе-ніямъ, имѣется 8743 р. 15 к., которые хранятся въ Польскомъ Банкѣ и обезпечены ипотекою.

Въ ряду благотворительныхъ заведеній губерніи, первое мѣсто, по исправному состоянію, принадлежитъ дѣтекому пріюту, находящемуся въ вѣдѣніи Люблинскаго Отдѣленія Русскаго Благотворительнаго Общества въ Царствѣ Польскомъ. Въ пріютѣ этомъ въ отчетномъ году состояло 26 воспитанниковъ и воспи-танницъ и кромѣ того съ концомъ года сдѣлано сношеніе о до-ставленіи въ пріютъ еще троихъ.

Въ доходъ отдѣленія въ 1876 году поступило доброволь-ныхъ пожертвованій и членскихъ взносовъ 2,915 р. 22 к.

оставалось отъ прежнихъ лѣтъ:

въ наличныхъ деньгахъ . . . . .	82 р. 71 $\frac{3}{4}$ к.
и въ процентныхъ бумагахъ . . . . .	5,350 р. —
а всего было	8,347 р. 93 $\frac{3}{4}$ к.

Изъ нихъ израсходовано . . . . . 3,157 р. 31  $\frac{1}{2}$  к.

Затѣмъ къ 1 Января 1877 года осталось:

въ наличныхъ деньгахъ . . . . .	340 р. 62 $\frac{1}{4}$ к.
въ процентныхъ бумагахъ . . . . .	4,850 р. —
всего	5,190 р. 62 $\frac{1}{4}$ к.

Въ сравненіи съ 1875 годомъ, доходъ Отдѣленія увели-чился на 532 руб. 65 коп., что дало Правленію возможность увеличить число содержащихся въ пріютѣ дѣтей, а также про-извести капитальный ремонтъ пріютскаго зданія, стоившій 991 р. 19  $\frac{1}{2}$  коп. Кромѣ того Отдѣленіе, не смотря на ограничен-

ность своих денежных средств, находило возможным проявлять свою благотворительную деятельность и вѣн пріюта назначеніемъ пособій проживающимъ въ губерніи бѣднымъ лицамъ русскаго происхожденія. Такими пособиями въ 1876 году воспользовались 9 человекъ въ суммѣ 167 руб.

Вообще деятельность означеннаго благотворительнаго учрежденія съ каждымъ годомъ расширяется и бѣдное русское населеніе, а въ особенности сироты находятъ въ немъ все болѣе и болѣе дѣйствительную опеку и покровительство.

Подробныя свѣдѣнія о состояніи богоугодныхъ заведеній, подвѣдомственныхъ Совѣтамъ Общественныхъ Призрѣній, изложены въ прилагаемой при семъ вѣдомости о больницахъ и благотворительныхъ заведеніяхъ.

#### У. Народное просвѣщеніе.

*а. Учебныя заведенія.*

Всѣхъ учебныхъ заведеній къ 1877 году въ губерніи состояло 401, въ томъ числѣ: 1 институтъ сельскаго хозяйства и лѣсоводства, 2 мужскихъ и 1 женская гимназіи, 2 мужскихъ и 1 женская прогимназіи, 1 Холмское Маріинское женское училище, 1 учительская семинарія, 1 образцовое при ней училище, 320 начальныхъ училищъ, 10 воскресно-ремесленныхъ и коммерческихъ училищъ, 49 канторовъ или евангелическихъ начальныхъ училищъ, 2 духовныя семинаріи, 1 школа для приготовленія дьячковъ и 9 частныхъ учебныхъ заведеній.

Въ теченіе отчетнаго года открыто: 5 одноклассныхъ начальныхъ училищъ по приговорамъ сельскихъ обществъ и 10 канторовъ и 4 частныхъ учебныхъ заведенія съ разрѣшенія Попечителя Округа, а закрыто 2 частныхъ учебныхъ заведенія и 1 канторатъ, такъ что къ концу отчетнаго года прибыло 16 учебныхъ заведеній.

Открытіе новыхъ канторовъ объясняется наплывомъ нѣмецкихъ колонистовъ; изъ числа ихъ 9 учреждено въ Холмскомъ уѣздѣ и 1 въ Любартовскомъ.

Учащихся въ учебныхъ заведеніяхъ было мужскаго пола 12478 и женскаго 4881, всего 17359, болѣе противъ 1875 г. на 728, или на 516 учениковъ и 212 ученицъ.

Изъ числа учебныхъ заведеній приходится: на губернской городъ 17, на уѣздныя и безуѣздныя города 39, на посады и селенія 345; въ первыхъ состояло 1082 ученика и 265 ученицъ, во вторыхъ—1808 мальчиковъ и 697 дѣвочекъ и въ послѣднихъ—9588 учениковъ и 3919 ученицъ.

По сравненіи числа учебныхъ заведеній и учащихся въ оныхъ съ народонаселеніемъ губерніи, оказывается, что одно учебное заведеніе приходится на 1983 души жителей вообще, а въ частности одно начальное училище на 2486 душъ, одинъ ученикъ—на 31 мужчину и одна ученица—на 82 женщины приблизительно.

Большая часть начальныхъ училищъ устроена для совмѣтнаго обученія дѣвочекъ и мальчиковъ, отдѣльныя же для мальчиковъ и дѣвочекъ находятся исключительно въ городахъ и посадахъ.

Городскія начальныя училища служатъ главнымъ образомъ приготовительными классами для среднихъ учебныхъ заведеній. Училища же, существующія въ посадахъ и деревняхъ, являются школами, въ которыхъ сельское населеніе заканчиваетъ свое образованіе.

По свѣдѣніямъ сообщеннымъ гимназическимъ начальствомъ оказывается, что существующее въ губерніи число среднихъ учебныхъ заведеній, въ особенности въ губернскомъ городѣ, не удовлетворяетъ дѣйствительной потребности населенія, такъ какъ не взирая на открытіе параллельныхъ классовъ при гимназіяхъ, число желающихъ поступить до того велико, что гимназическое начальство принуждено отказывать въ приѣмъ учениковъ, даже выдержавшихъ весьма удовлетворительно вступительный экзаменъ.

Недостатокъ среднихъ учебныхъ заведеній въ губернскомъ городѣ выразился въ отчетномъ году обращеніемъ городского общества съ прошеніемъ по принадлежности объ открытіи реальной гимназіи, для которой городъ обязался предоставить въ вѣдѣніе учебнаго вѣдомства одно изъ общественныхъ зданій и принять на свой счетъ издержки по приспособленію его къ потребностямъ учебнаго заведенія, но ходатайство это до настоящаго времени еще не получило столь желаемого удовлетворенія.

Начальныхъ училищъ въ губерніи хотя достаточное число, но онѣ распредѣлены по уѣздамъ весьма неравномѣрно. Больше всего училищъ въ Грубешовскомъ уѣздѣ (72), гдѣ одно училище приходится приблизительно на тысячу душъ, и затѣмъ вообще въ уѣздахъ съ бывшимъ греко-уніатскимъ населеніемъ; меньше же училищъ въ Люблинскомъ, Ново-Александрійскомъ, Бѣлгородскомъ, Замостескомъ и Яновскомъ уѣздахъ, изъ коихъ въ Люблинскомъ одно училище приходится на 3,612 душъ, въ Ново-Александрійскомъ—на 4391, въ Яновскомъ—на 3512,



Среднимъ числомъ содержаніе одного училища обошлось въ 327 руб., считая въ этой суммѣ жалованье учителю, покупку учебныхъ пособій и школьной мебели, отопленіе, освѣщеніе, ремонтъ и даже плату за наемъ помѣщеній для тѣхъ училищъ, которыя не имѣютъ собственныхъ домовъ.

Особенно замѣчательныхъ событій въ состояніи учебныхъ заведеній въ отчетномъ году не произошло.

*б., Народное обра-  
зованіе.*

Преподаваніе наукъ въ учебныхъ заведеніяхъ Люблинской губерніи производилось по уставу гимназій и прогимназій 30-го Іюля 1871 года и согласно объяснительнымъ запискамъ Министерства Народнаго Просвѣщенія, а также по указаніямъ Попечителя Учебнаго Округа и по выработаннымъ въ засѣданіяхъ Педагогическихъ Совѣтовъ и Коммисіей заведеній постановленіямъ.

Гимназическій уставъ выполнялся во всемъ объемѣ и съ полнымъ успѣхомъ, что слѣдуетъ приписать полезной дѣятельности педагогическихъ совѣтовъ, которые не оставляли безъ вниманія ни одного случая, требующаго обсужденія и разъясненія.

Существующія въ губерніи гимназій и прогимназій, обладая достаточнымъ количествомъ учебныхъ пособій какъ для воспитателей, такъ и для учениковъ даютъ возможность первымъ—общать учащимся самыя подробныя и разностороннія объясненія по каждому предмету, а послѣднимъ—оказывать вполне хорошіе успѣхи въ наукахъ. Равнымъ образомъ строгое наблюденіе гимназическаго начальства за поведеніемъ учениковъ какъ въ стѣнахъ заведенія, такъ и внѣ оного и постоянная заботливость о предотвращеніи всякаго рода несоответственныхъ поступковъ учащихся приносятъ весьма отрадныя результаты, воспитывая въ юношествѣ вѣжливость, дружелюбіе во взаимныхъ отношеніяхъ, скромность и внѣшнюю благопристойность.

Уровень образованія въ средѣ сельскаго населенія съ каждымъ годомъ возвышается, особенно отражаясь на успѣхахъ въ русскомъ языкѣ, такъ что въ нѣкоторыхъ училищахъ назначенное для 1-го отдѣленія руководство (русская и церковно-славянская грамота Грушецкаго) оканчивается еще въ вступительномъ отдѣленіи.

Преподаваніе въ начальныхъ училищахъ, по наблюденію Начальника Холмской Учебной Дирекціи, также сдѣлало замѣтные успѣхи, которымъ большое содѣйствіе оказываютъ устраиваемые ежегодно, по распоряженію Министра Народнаго Про-

свѣщенія, при Холмской Учительской Семинаріи съѣзды учителей народныхъ школъ.

Другою мѣрою для упроченія народнаго образованія и утвержденія грамотности между молодымъ поколѣніемъ поселенцевъ, нѣкогда учившихся въ начальныхъ училищахъ, служатъ открываемые для нихъ, по распоряженію Начальника Учебной Дирекціи при начальныхъ училищахъ вечерніе классы, число коихъ къ 1877 году возрасло до 72.

Увеличеніе числа учащихся въ прошедшемъ году главнымъ образомъ объясняется составленіемъ сельскими обществами приговоровъ объ обязательномъ обученіи, коихъ до 1876 года было 36, а въ этомъ году прибыло 13; все они состоялись въ мѣстностяхъ съ возсоединившимся православнымъ населеніемъ.

Кромѣ того на распространеніе грамотности оказываетъ сильное вліяніе новый уставъ о всеобщей воинской повинности, опредѣляющій ст. 56 льготу молодымъ людямъ окончившимъ начальныя училища, а также новыя судебныя уставы, по которымъ занятіе гминныхъ судебныхъ должностей обуславливается грамотностію.

Населеніе тѣхъ мѣстностей, гдѣ начальныя училища уже существуютъ, относится къ нимъ сочувственно, за исключеніемъ нѣкоторыхъ деревень, въ коихъ жители иногда уклоняются отъ взноса училищной складки и не посылаютъ своихъ дѣтей въ школу. Въ тѣхъ же мѣстностяхъ, гдѣ до сихъ поръ начальныхъ училищъ не учреждено, отсутствіе таковыхъ зависитъ отъ равнодушія поселенцевъ къ образованію, пользу и необходимость котораго они еще не вполне сознаютъ.

Православное духовенство продолжаетъ сочувственно относиться къ дѣлу народнаго образованія. Во всехъ почти училищахъ въ мѣстностяхъ съ православнымъ населеніемъ, мѣстные приходскіе священники, по заявленному ими желанію, исполняютъ обязанности законоучителей и блюстителей, съ особымъ за сей трудъ вознагражденіемъ. Въ училищахъ же для католическаго населенія, мѣстные настоятели приходовъ иногда заявляютъ желаніе преподавать Законъ Божій безвозмездно.

Частныхъ учителей, занимающихся обученіемъ съ разрѣшенія учебнаго начальства, въ губерніи весьма немного, а потому на успѣхи народнаго образованія они почти никакого вліянія не оказываютъ; лица же, занимающіяся обученіемъ безъ

разрѣшенія учебнаго начальства, преслѣдуются какъ Учебною Дирекціею, такъ и полицейскою властію, подвергаясь установленнымъ по закону денежнымъ взысканіямъ.

Объ улучшеніи народнаго образованія въ средѣ крестьянскаго сословія Холмская Учебная Дирекція и мѣстныя административныя власти прилагаютъ полную заботливость.

в., *Ученныя общества, музеи, библіотеки и проч.*

Учрежденное въ 1874 году Общество Врачей Люблинской губерніи въ отчетномъ году увеличилось 10 членами, такъ что къ концу года въ немъ состояло: 56 врачей, 24 фармацевта и 3 ветеринара. Общество это имѣло 13 засѣданій, по одному 4-го числа каждаго мѣсяца, въ Іюнь же мѣсяцѣ было два засѣданія. На этихъ засѣданіяхъ читались и обуждались представленныя членами сочиненія, замѣтки и наблюденія изъ медицинской, фармацевтической и ветеринарной практики, изъ которыхъ наиболѣе интересныя въ научномъ отношеніи отсылались для напечатанія въ журналъ „медицина.“ Общество врачей въ настоящее время на свои средства нанимаетъ залъ для засѣданій, въ которомъ помѣщаются библіотека, состоящая изъ 3001 тома и паталого-хирургическій музей, содержащій 35 разныхъ предметовъ, собранныхъ членами общества. Въ минувшемъ году библіотекаремъ общества была прочитана публичная лекція, съ обращеніемъ ебора въ пользу вдовъ и сиротъ послѣ умершихъ врачей; кромѣ того по инициативѣ Общества открытъ амбулаторный залъ при больницѣ Св. Викентія въ городѣ Люблинѣ, и занимающіеся при ономъ врачи—все изъ числа членовъ сего Общества.

Публичныхъ библіотекъ, музеевъ и ученыхъ обществъ, за исключеніемъ помянутаго Общества врачей, въ губерніи не имѣется; при учебныхъ же заведеніяхъ не только среднихъ, но и низшихъ, находятся библіотеки и другія пособія для учащихъ въ достаточномъ количествѣ.

Книжныхъ лавокъ въ минувшемъ году состояло 8, изъ которыхъ при одной—въ Люблинѣ—находится библіотека для чтенія, съ очень ограниченнымъ впрочемъ выборомъ книгъ. Частныхъ типографій 8, литографій 2, фотографій 3 постоянныхъ и столько же временныхъ, словолитень 2. Кромѣ того при Губернскомъ Правленіи находятся казенныя типографія и литографія, а при Уѣздныхъ Управленіяхъ содержатся литографныя станки для печатанія циркулярныхъ распоряженій.

Органовъ печати три: казенное изданіе—Губернскія вѣдомости и частныя—Люблинскій Курьеръ и Люблинская Газета, изъ которыхъ первый имѣли подписчиковъ 710, второй—531 и послѣдняя—619.

*Судебная реформа.* Важнѣйшимъ преобразованіемъ, совершившимся въ минувшемъ году, было введеніе судебной реформы, на основаніяхъ Высочайше утвержденныхъ: 19-го Февраля 1875 года положенія о примѣненіи судебныхъ уставовъ 20-го Ноября 1864 года къ Варшавскому Судебному Округу и 1-го Юля того же 1875 года правилъ объ устройствѣ судебной части въ Варшавскомъ Судебномъ Округѣ.

Дѣятельность губернскихъ и уѣздныхъ присутственныхъ мѣстъ по введенію судебной реформы состояла въ слѣдующемъ:

Въ Декабрѣ 1875 года, согласно распоряженію Варшавскаго Генераль-Губернатора и ст. 11 и 15 означенныхъ правилъ, во всѣхъ уѣздныхъ городахъ были открыты особыя уѣздныя присутствія, которыя къ концу Января отчетнаго года выработали проекты объ образованіи гминныхъ судебныхъ округовъ и штаты расходовъ на содержаніе гминныхъ судовъ.

Разсматривая эти проекты и дѣлая въ нихъ нѣкоторыя измѣненія, Губернское по крестьянскимъ дѣламъ Присутствіе руководствовалось съ одной стороны тѣми соображеніями, чтобы соединивъ нѣсколько гминъ въ одинъ округъ, облегчить какъ для жителей сообщеніе съ мѣстомъ постоянного пребыванія суда, такъ и для сего послѣдняго предоставить возможность пользоваться содѣйствіемъ гминной администраціи, почему для учрежденія гминныхъ судовъ избирались преимущественно центральныя и болѣе населенныя мѣста, въ которыхъ находятся гминныя управленія. Если же въ этомъ отношеніи и допущены нѣкоторыя отступленія, то лишь потому, что не во всѣхъ центральныхъ мѣстахъ возможно было найти помѣщенія для судовъ. Съ другой стороны Губернское по крестьянскимъ дѣламъ Присутствіе, при образованіи гминныхъ судебныхъ округовъ стремилось также къ уравниенію ихъ какъ по числу населенія, такъ и по пространству зем.ш., чтобы такимъ образомъ достигнуть возможной равномѣрности въ уплатѣ жителями сбора на содержаніе новыхъ судебныхъ учреждений.

На сихъ основаніяхъ было предположено: а) въ каждомъ изъ 10 уѣздовъ губерніи образовать по четыре гминныхъ су-

дебныхъ округа, за исключеніемъ Ново-Александрійскаго уѣзда, въ которомъ запроектировано пять округовъ, б) изъ числа 41 округа губерніи, 21 образовать изъ 4-хъ гминъ, 19 изъ 3-хъ гминъ и 1 одинъ округъ въ Яновекомъ уѣздѣ изъ 2-хъ гминъ; и в) большинство гминныхъ судебныхъ округовъ образовать съ населеніемъ отъ 15 до 20 тысячъ душъ, на пространствѣ отъ 40 до 60 тысячъ морговъ, при чемъ составленіе округовъ съ населеніемъ менѣе 20 тысячъ душъ допускалось единственно въ виду уравниенія округовъ по пространству.

Штаты на содержаніе гминныхъ судовъ были запроектированы слѣдующіе:

на жалованье гминному судѣ . . . . .	450 р.
ему на разъѣзды . . . . .	150 р.
на жалованье одному лавнику . . . . .	240 р.
на жалованье писарю, при отводѣ ему квар- тиры въ натурѣ съ отопленіемъ . . . . .	300 р.
а безъ квартиры . . . . .	400 р.
на наемъ помѣщенія для суда . . . . .	120 р.
на письменныя принадлежности . . . . .	75 р.
на наемъ сторожа . . . . .	90 р.
на отопленіе и освѣщеніе . . . . .	75 р.
на первоначальное заведеніе принадлежностей внутренняго устройства суда . . . . .	250 р.

Вмѣстѣ съ тѣмъ Губернское по крестьянскимъ дѣламъ Присутствіе озаботилось составленіемъ проекта о раздѣленіи губерніи на два мировыхъ округа, избраніемъ мѣстъ для учрежденія участковъ мировыхъ судей и распорядилось о составленіи уѣздными присутствіями списковъ лицъ, имѣющихъ право быть избранными въ должности гминныхъ судей и лавниковъ; Губернское же Правленіе дѣятельно занялось присканіемъ соответственныхъ помѣщеній для Окружнаго Суда, Мировыхъ Съѣздовъ и камеръ Мировыхъ Судей, приспособленіемъ и капитальнымъ ремонтированіемъ таковыхъ и наконецъ заготовленіемъ мебели и прочихъ принадлежностей для внутренняго устройства Окружнаго Суда, съ каковою цѣлію былъ образованъ особый Комитетъ подъ предѣдательствомъ Вице-Губернатора.

При составленіи проекта о раздѣленіи губерніи на два Мировыхъ Округа, Губернское по крестьянскимъ дѣламъ Присутствіе признало полезнымъ изъ состоящихъ въ губерніи 10 уѣздовъ, къ каждому изъ двухъ Мировыхъ Округовъ причислить

по 5 уѣздовъ, а для помѣщенія Мировыхъ Съѣздовъ избрать центральные города губерніи Люблинъ и Замостье, такъ какъ города эти сами по себѣ большіе и лучшіе, находятся при шоссеиной дорогѣ, прорѣзывающей всю длину губерніи и удобно расположены по отношенію къ прочимъ уѣздамъ, изъ коихъ 4 северныхъ: Любартовскій, Ново-Александрійскій, Яновскій и отчасти Холмскій сгруппированы около Люблина, а Красноставскій, Грубешовскій, Томашовскій и Бѣлгорайскій около Замостья. Но принимая во вниманіе, что Холмскій уѣздъ населенъ восоединившимися съ Православіемъ б. униатами, а Красноставскій находится въ одинаковомъ географическомъ положеніи по отношенію къ Люблину и Замостью, Губернское по крестьянскимъ дѣламъ Присутствіе предположило этотъ послѣдній уѣздъ причислить къ Люблинскому Судебному Мировому Округу, а Холмскій отнести къ Замостскому, въ составъ котораго вошли всѣ прочіе уѣзды съ православнымъ населеніемъ.

При такомъ распредѣленіи уѣздовъ достигалась равномерность Мировыхъ Округовъ по населенности, пространству и числу гминныхъ судебныхъ округовъ, а именно: къ вѣдѣнію Люблинскаго Округа отнесено 136 кв. миль общаго пространства губерніи, съ 396,934 жителей и 21 гминнымъ судебнымъ округомъ, а къ Замостскому Округу 139 кв. миль, съ 386,246 душами населенія и 20 гминными судебными округами.

Что касается мировыхъ участковъ, то они согласно штатамъ образованы въ каждомъ уѣздномъ городѣ по одному, за исключеніемъ Ново-Александрійскаго уѣзда, въ которомъ по неимѣнію городовъ мирового участка не положено, но взамѣнъ того въ губернскомъ городѣ, по многочисленности его населенія, доходящаго до 30,000 душъ, предположено образовать 2 мировыхъ участка, изъ коихъ одному изъ нихъ подчинить завѣдываніе ипотечными дѣлами Ново-Александрійскаго уѣзда.

Представивъ проекты объ образованіи Мировыхъ Округовъ и участковъ по принадлежности на утвержденіе, Губернское Присутствіе занялось разсмотрѣніемъ и утвержденіемъ составленныхъ уѣздными присутствіями списковъ лицъ имѣющихъ право быть избранными въ гминныя судебныя должности, которые къ 15 Марта были уже разсмотрѣны, утверждены и разсланы въ гминныя управления, а въ первой половинѣ Мая мѣсяца послѣдовало распоряженіе о производствѣ выборовъ, къ тому же

времени было утверждено росписание гминныхъ судебныхъ округовъ, съ опредѣленіемъ мѣсть постоянного пребыванія гминныхъ судовъ.

Въ видахъ заблаговременнаго приспособленія помѣщеній для гминныхъ судовъ и обезпеченія содержанія для гминныхъ судебныхъ должностныхъ лицъ, Варшавскимъ Генераль-Губернаторомъ, было предложено впредь до утвержденія нормальныхъ штатовъ на содержаніе гминныхъ судовъ, прозвести на первое время по образованіи этихъ учрежденій сборъ по гминамъ судебныхъ округовъ: а) на содержаніе должностныхъ лицъ въ округахъ изъ 2—3 гминъ по 600 р., а въ состоящихъ изъ 4-хъ гминъ по 800 руб. и б) на наемъ помѣщенія, отопленіе, освѣщеніе, на сторожа и вообще на канцелярскіе расходы, считая не болѣе 450 руб. на каждый судъ, съ тѣмъ, во 1-хъ, чтобы сборъ этихъ денегъ былъ произведенъ въ селеніяхъ и посадахъ по количеству удобной земли и во 2-хъ, чтобы наемъ или безвозмездная уступка помѣщеній для гминныхъ судовъ были облечены въ форму законныхъ актовъ.

По полученіи сего распоряженія, Уѣздныя Присутствія были приглашены озаботиться наймомъ и приспособленіемъ помѣщеній для гминныхъ судовъ и въ тоже время доставить статистическія данныя для распредѣленія вышеуказанной нормы сбора на содержаніе судовъ между гминами, входящими въ составъ каждаго округа; вмѣстѣ съ тѣмъ сдѣланы распоряженія о заготовленіи для гминныхъ судовъ зеркаль, портретовъ Государя Императора и печатей, а на уѣздныхъ Начальниковъ было возложено снабженіе этихъ учреждений необходимою мебелью и канцелярскими принадлежностями, равно наемъ сторожей.

Между тѣмъ въ началѣ Іюля мѣсяца было получено Высочайше утвержденное положеніе Комитета по дѣламъ Царства Польскаго о расходахъ на содержаніе вновь образуемыхъ въ здѣшнемъ краѣ гминныхъ судовъ, на основаніи котораго упомянутый Комитетъ, признавая необходимымъ въ опредѣленіи расходовъ по содержанію новыхъ гминныхъ судовъ соблюсти особенную бережливость, чтобы не обременять землевладѣльцевъ новымъ налогомъ сверхъ крайней въ томъ необходимости, нашелъ возможнымъ указать лишь низшія нормы содержанія новыхъ гминныхъ судовъ, предоставивъ гминнымъ обществамъ увеличивать размѣры этаго содержанія, если къ тому представится надобность.

Опредѣленные такимъ образомъ нормальные штаты были слѣдующіе: гминному судѣ на жалованье и разъѣзды 400 руб., лавнику—100 руб., писарю—350 руб., на канцелярскіе и другіе хозяйственные расходы 350 руб. въ годъ.

Въ виду сего и принимая во вниманіе, что до полученія означеннаго положенія большая часть помѣщений для гминныхъ судовъ была уже нанята по цѣнамъ отъ 60 до 225 р. въ годъ и что такимъ образомъ опредѣленной по положенію суммы на канцелярскіе и другіе хозяйственные расходы въ большинствѣ округовъ окажется недостаточно для уплаты за наемъ помѣщений, Губернское по крестьянскимъ дѣламъ Присутствіе, произведя развертку между гминами, входящими въ составъ каждаго округа, опредѣленнаго по положенію сбора на содержаніе гминныхъ судовъ, поручило Уѣзднымъ Начальникамъ разъяснить гминнымъ обществамъ о необходимости добавочнаго сбора денегъ на уплату за помѣщенія гминныхъ судовъ и по составленіи приговоровъ о семъ, сборъ этотъ разложить ко взысканію съ жителей. При чемъ было сдѣлано распоряженіе, чтобы сборъ на содержаніе гминныхъ судовъ за вторую половину отчетнаго года былъ произведенъ тотчасъ же по полученіи развертки между гминами и собранныя деньги хранились бы въ кассѣ той гмины, гдѣ назначено мѣстопребываніе суда, а на будущее время сборъ этотъ включать въ общія раскладки на содержаніе гминныхъ управленій.

По составленной разверткѣ между гминами нормальнаго сбора на содержаніе гминныхъ судовъ, во второй половинѣ отчетнаго года пришлось ко взысканію съ жителей по уѣздамъ:

Люблинскому . . . . .	2,961 р. 94 коп.
Любартовскому . . . . .	2,905 р. 26 коп.
Яновскому . . . . .	2,905 р. 13 коп.
Ново-Александрійскому . . . . .	3,707 р. 33 1/2 к.
Бѣлгорайскому . . . . .	2,909 р. 65 1/2 к.
Замостескому . . . . .	2,957 р. 54 1/2 к.
Красноставскому . . . . .	2,854 р. 46 к.
Холмскому . . . . .	2,906 р. 36 к.
Грубешовскому . . . . .	2,856 р. 91 к.
Томашовскому . . . . .	2,856 р. 99 к.

А всего . 29,821 р. 59 коп.

Наибольшая норма этого сбора съ морга удобной земли равнялась 4 коп., а наименьшая—2 1/2 коп.

Такимъ образомъ, заботами Губернской и Уѣздной администраціи, всѣ подготовительныя мѣры къ открытію гминныхъ и мировыхъ судебныхъ учреждений, были окончены съ полнымъ успѣхомъ и своевременно.

Люблинскій Окружный Судъ, по недостатку въ городѣ соотвѣтственныхъ зданій для помѣщенія этаго учрежденія въ полномъ его составѣ, долженъ былъ занять два зданія, одно городское, въ которомъ помѣщался Гражданскій Трибуналъ, а другое частное. При чемъ оба эти зданія потребовали капитальной ремонтровки и соотвѣтственнаго приспособленія на счетъ ассигнованной Министерствомъ Юстиціи на этотъ предметъ особой суммы въ 5,584 руб. 96 коп.; за наемъ же перваго изъ сихъ зданій казна обязана ежегодно уплачивать городской кассѣ по 1800 р. а втораго — по 3,000 руб.

Мировой Съѣздъ I-го Округа помѣщается въ довольно удобномъ частномъ домѣ по отводу, а Мировой Съѣздъ II Округа — въ зданіи Замостекаго Магистрата, которое для этой надобности надлежащимъ образомъ приспособлено.

Камеры Мировыхъ Судей и гминные суды помѣщаются большею частію въ частныхъ домахъ.

По неточному опредѣленію штатами размѣра квартирнаго довольствія для предсѣдателей мировыхъ съѣздовъ и мировыхъ судей, а равно вознагражденія жителей за отводъ помѣщеній какъ для сихъ лицъ, такъ и для ихъ камеръ, Губернскимъ Начальствомъ представленъ по принадлежности проектъ новаго тарифа для отвода помѣщеній означеннымъ лицамъ и присутственнымъ мѣстамъ и размѣра вознагражденія жителямъ за отводъ сихъ помѣщеній.

По мѣрѣ приближенія срока, назначеннаго для открытія новыхъ судебныхъ учреждений, первоначальное благоприятное впечатлѣніе, произведенное въ населеніи обнародованіемъ указа 19-го Февраля 1875 года не только не измѣнялось, но постоянно укрѣплялось и жители съ полнымъ довѣріемъ относились къ будущей дѣятельности общихъ и мировыхъ судебныхъ установлений, находя достаточную гарантію ихъ преуспѣванія въ принципѣ замѣщенія должностей въ сихъ учрежденіяхъ по назначенію Правительства.

Но новые гминные суды, для которыхъ сохранено выборное начало, возбудили самыя оживленные толки во всѣхъ слояхъ населенія. Высокія права, дарованныя новымъ учрежденіямъ

противъ тѣхъ, которыми пользовались дѣйствовавшіе до 1 Юля гминные суды, ставя подъ ихъ охрану самыя близкіе и многочисленнѣйшіе интересы жителей, возбудили въ помѣщикахъ стремленіе участвовать въ составѣ суда, чего они, не пользуясь сочувствіемъ въ средѣ крестьянскаго сословія, до тѣхъ поръ не имѣли, съ того же времени начали основывать надежды на томъ, что безъ нихъ, какъ пользующихся образовательнымъ цензомъ, требующимся для избираемыхъ, новый гминный судъ существовать не можетъ.

Съ другой стороны преобладающее численноію крестьянское населеніе, питавшее полное довѣріе къ дѣйствіямъ старыхъ судовъ, хотя въ своемъ родѣ не представлявшихъ совершенства, но болѣе или менѣе чуждыхъ сословныхъ предубѣжденій, при весьма незначительномъ числѣ крестьянъ съ образовательнымъ цензомъ на должности гминныхъ судей, предвидя неизбежность выбора въ руководящія должности помѣщиковъ, прежнія отношенія которыхъ не изгладилась еще изъ народной памяти, повсемѣстно выражало опасеніе для своихъ интересовъ въ составленныхъ такимъ образомъ судахъ, почему и въ виду увеличенія расходовъ на содержаніе этихъ судовъ, крестьянское сословіе вообще выражало желаніе оставаться при существовавшемъ порядкѣ.

Подъ вліяніемъ выразившихся такимъ образомъ мнѣній въ заинтересованномъ населеніи, произведены во второй половинѣ Мая мѣсяца на гминныхъ сходахъ выборы кандидатовъ на должности гминныхъ судей и лавниковъ.

Во время сихъ дѣйствій, спокойствіе и порядокъ нигдѣ не были нарушены, но если не повсемѣстно, то въ значительномъ большинствѣ гминъ, крестьянское сословіе заявляло нежеланіе избирать помѣщиковъ и эти заявленія особенно спльно высказывались въ восточныхъ и южныхъ уѣздахъ, крестьянское населеніе которыхъ въ значительной части состоитъ изъ возсоединившихся въ 1875 г. греко-уніатовъ, считающихъ помѣщиковъ враждебными къ нимъ не только какъ бывшихъ ихъ владѣльцевъ, но и по различію религіи. Было нѣсколько случаевъ, что крестьяне по этимъ поводамъ и опасаясь возвышенія налоговъ, отказывались вовсе отъ производства выборовъ и только послѣ долгихъ внушеній и вразумленій со стороны присутствовавшей на сходахъ мѣстной административной власти, исполнили этотъ долгъ. За всѣмъ тѣмъ гмины: Сербешовъ, Замост-

скаго уѣзда, Чайки—Красноставскаго и Мирче—Грубешовскаго рѣшительно отказались отъ избранія должностныхъ лицъ въ гминные суды, а три гмины II-го Грабовецкаго округа въ Грубешовскомъ уѣздѣ, избравъ лавниковъ, не согласились избрать судей, единственно по нежеланію ввѣрить эту власть помѣщикамъ.

Отказъ отъ выборовъ упомянутыхъ шести гминъ не оказалъ препятствія къ открытію гминныхъ судовъ, такъ какъ первыя изъ нихъ вошли въ составъ округовъ, въ которыхъ прочія гмины произвели выборы, а во II округѣ Грубешовскаго уѣзда исправленіе должности судьи поручено одному изъ лавниковъ на законномъ основаніи.

Произведенные въ 41 судебномъ округѣ губерніи выборы представляли слѣдующій результатъ:

По спискамъ, составленнымъ уѣздными присутствіями и утвержденнымъ Губернскимъ по крестьянскимъ дѣламъ Присутствіемъ, числилось лицъ имѣющихъ право быть избранными:

а., въ гминные суды и лавники:

помѣщиковъ . . . . .	141.
крестьянъ . . . . .	65.
лицъ другихъ сословій, какъ-то: мѣщанъ, колониетовъ, мелкой шляхты, отставныхъ и служащихъ чиновниковъ и др. . . . .	78.
итого . . . . .	284.

б., въ лавники:

помѣщиковъ . . . . .	86.
крестьянъ . . . . .	404.
лицъ другихъ сословій . . . . .	108.
итого . . . . .	598.

Изъ сего числа избрано кандидатами на должности:

а., гминныхъ судей:

помѣщиковъ . . . . .	40.
крестьянъ . . . . .	17.
лицъ другихъ сословій . . . . .	35.
итого . . . . .	92.

б., лавниковъ:

помѣщиковъ . . . . .	48.
крестьянъ . . . . .	159.
лицъ другихъ сословій . . . . .	93.
итого . . . . .	300.

Нѣкоторыя гмины, не имѣя своихъ кандидатовъ, удовлетворяющихъ условіямъ для избранія, воспользовались предоставленнымъ имъ правомъ избирать въ помянутыя должности кандидатовъ изъ жителей другихъ гминъ одного съ ними судебного округа.

Изъ числа избранныхъ въ судьи кандидатовъ, нѣкоторые имѣютъ за собою голоса нѣсколькихъ гминъ, или избраны единогласно воѣмъ округомъ. Такихъ кандидатовъ оказалось:

изъ помѣщиковъ . . . . .	16.
„ крестьянъ . . . . .	5.
„ другихъ сословій . . . . .	16.
итого . . . . .	37.

Избрано въ гминныя судебныя должности изъ должностныхъ лицъ гминныхъ управленій:

бывшихъ и въ послѣднее время состоявшихъ на службѣ гминныхъ войтовъ . . . . .	56.
лавниковъ . . . . .	36.
отставныхъ и состоявшихъ на службѣ чиновниковъ и гминныхъ писарей . . . . .	20.
итого . . . . .	112.

Изъ числа избранныхъ кандидатовъ утверждено въ должностяхъ:

	помѣщиковъ	крестьянъ	другихъ сословій	Итого.
Гминныхъ судей . . . . .	21	4	15	40.
Лавниковъ . . . . .	21	81	39	141.
кандидатовъ лавниковъ . . . . .	20	71	47	138.
А всего . . . . .	62	156	101	319.

Открытіе новыхъ судебныхъ учрежденій послѣдовало 1-го Іюля, съ особенною торжественностію и при восторженномъ настроеніи населенія, давно съ нетерпѣніемъ ожидавшаго видѣть въ новыхъ учрежденіяхъ судъ равный, правый и милостивый.

Одновременно съ открытіемъ дѣйствій новыхъ судебныхъ учрежденій въ губерніи упразднены: Гражданскій Трибуналь, Уголовный Судъ, Суды Исправительной и Простой Полиціи, а равно бывшіе гминныя суды и отмѣнена судебная власть по дѣламъ о проступкахъ, принадлежавшая президентамъ городовъ и бургомистрамъ. Члены же упраздненныхъ учрежденій оставлены за штатомъ на общемъ основаніи, а для производства исполнительныхъ дѣйствій по состоявшимся въ прежнихъ судахъ рѣшеніямъ,

а также и для другихъ распоряженій, изъ числа чиновъ упраздненныхъ судовъ, не получившихъ новаго назначенія, образованъ по распоряженію Министра Юстиціи особый Комплектъ, который продолжалъ свои дѣйствія до 1-го Сентября 1876 года.

**О положеніи крестьянскаго дѣла.**

*а., Гминныя управленія.*

Сельскихъ гминъ въ губерніи находится 143, изъ нихъ 93 состоятъ изъ однихъ селеній, 47—изъ селеній и посадовъ и 3 изъ однихъ посадовъ. Въ числѣ гминъ, съ населеніемъ менѣе 2-хъ тысячъ душъ—2, съ населеніемъ отъ 2 до 4-хъ тысячъ—55, съ населеніемъ отъ 4-хъ до 6 тысячъ—72, а населенныхъ свыше 6 тысячъ—14. Упраздненія гминъ или образованія новыхъ въ минувшемъ году не было, но въ кругѣ дѣятельности и въ составѣ должностныхъ лицъ гминныхъ управленій произошли значительныя перемѣны по случаю преобразованія гминныхъ судовъ, вслѣдствіе котораго изъ вѣдѣнія гминныхъ управленій отошла судная часть и дѣла по опекамъ, а съ тѣмъ вмѣстѣ упразднены должности лавниковъ при гминныхъ управленіяхъ.

Гминныя управленія помѣщаются: 128 въ собственныхъ домахъ и 15 въ частныхъ по найму. Къ концу года на службѣ состояло: гминныхъ войтовъ 137 и временно исправляющихъ эти должности кандидатовъ гминныхъ войтовъ 6, въ числѣ ихъ грамотныхъ 43, умѣющихъ читать 12, дворянъ 2, мѣщанъ 16 и крестьянъ 125. Лавниковъ до 1-го Юля числилось 337, изъ нихъ грамотныхъ 40, умѣющихъ читать 112, дворянъ 1, мѣщанъ 32 и крестьянъ 303; гминныхъ писарей состояло 152, въ томъ числѣ изъ дворянъ 80, изъ мѣщанъ 54 и изъ крестьянъ 18. Солтысовъ считалось 1817 человекъ.

Въ теченіе года за противозаконныя дѣйствія и неисправность по службѣ отрѣшено отъ должностей: войтовъ 8, лавниковъ 2, солтысовъ 14 и писарей 9, изъ нихъ предано суду: войтовъ 2 и писарей 1; подвергнуто же административнымъ взысканіямъ: войтовъ 39, лавниковъ 1 и писарей 28.

Гминные сходы отбывались акуратно въ назначенные для нихъ сроки. Крестьянское и посадское населеніе, сознавая всю важность дарованнаго ему самоуправленія, всегда охотно собирается на сходы и относится къ разбираемымъ на нихъ дѣламъ съ большимъ вниманіемъ. Помѣщики и вообще крупныя землевладѣльцы, обыкновенно не принимающіе участія въ сходахъ, въ минувшемъ году стали посѣщать ихъ, какъ бы заиски-

вая расположенія крестьянъ въ виду выборовъ въ гминныя судебныя должности.

Случаи созванія гминныхъ сходовъ въ 1876 году были многочисленнѣе противъ обыкновеннаго, и изъ нихъ сверхъ— очередные собирались главнымъ образомъ для обсужденія вопросовъ касательно преобразованія гминныхъ судовъ.

Приговоровъ гминныхъ сходовъ состоялось 835, изъ числа коихъ болѣе всего было по дѣламъ о выборахъ въ гминныя судебныя должности и на должности гминныхъ войтовъ, а также по раскладкѣ общественныхъ сборовъ и натуральныхъ повинностей.

Раскладки податей производились только въ тѣхъ случаяхъ, когда замѣчалась неправильность въ раскладкахъ прежнихъ лѣтъ, или же когда въ нихъ приходилось произвести измѣненіе вслѣдствіе перемѣнъ въ размѣрахъ собственности.

Между приговорами сходовъ о порядкѣ отбыванія натуральныхъ повинностей, особеннаго вниманія заслуживаютъ постановленія о переложеніи натуральной стойковой конной повинности на денежную, распредѣляемую между населеніемъ по числу морговъ владѣемой земли. Такое переложеніе для крестьянъ представляетъ значительную выгоду, такъ какъ по разложеніи этаго сбора на земельную собственность, имъ приходится уплачивать менѣе противъ стоимости натуральной повинности, а потому приговоры объ означенномъ переложеніи стали составляться чаще и чаще. Но какъ въ этихъ случаяхъ вся тяжесть исполненія повинности упала на помѣщиковъ и вообще крупныхъ землевладѣльцевъ, которые по количеству владѣемой земли должны были уплачивать большую часть сбора, то со стороны сихъ послѣднихъ стали поступать многочисленныя жалобы на обремененіе ихъ этою повинностію и неравномѣрное ея разложеніе. Признавая въ этихъ жалобахъ значительную долю справедливости, Губернское по крестьянскимъ дѣламъ Присутствіе въ нѣкоторыхъ случаяхъ находило основанія къ отмѣнѣ постановленій сходовъ о переложеніи натуральной стойковой повинности на денежную, для приведенія же этой части въ надлежащій порядокъ повсемѣстно, пришло къ заключенію о необходимости принять нормою при разложеніи сего сбора не землю, а число содержащихся населеніемъ гмины лошадей и составленный по сему предмету проектъ въ непродолжительномъ времени будетъ представленъ во Временную Комиссію по крестьянскимъ дѣламъ.

Дѣятельность сельскихъ сходовъ ограничивается соглашеніями членовъ схода по дѣламъ сельскихъ обществъ, не вносимыми даже въ протоколы, за исключеніемъ рѣшеній объ учрежденіи начальныхъ училищъ, объ обязательномъ обученіи и о содержаніи сельскихъ училищъ, которые записываются въ особо установленныя для того книги; приговоры же посадскихъ сходовъ все безъ исключенія записываются.

По случаю уменьшенія занятій въ гминныхъ управленіяхъ, за отдѣленіемъ отъ нихъ судебной части и дѣлъ объ опекахъ, въ видахъ сокращенія расходовъ, учрежденныя во многихъ гминахъ должности помощниковъ гминныхъ писарей съ 1 Іюля 1876 года упразднены, оставлены же лишь при тѣхъ гминныхъ управленіяхъ, въ вѣдѣніи которыхъ состоятъ посады. Для привлеченія въ должности гминныхъ писарей въ мѣстностяхъ съ православнымъ населеніемъ, лицъ русскаго происхожденія, во второй половинѣ минувшаго года, по ходатайству Губернатора, было назначено отъ казны 1200 руб. для выдачи изъ нихъ добавочнаго содержанія къ жалованью писарей, получаемому изъ гминныхъ сборовъ. Размѣръ этихъ прибавокъ опредѣленъ не свыше 120 руб. каждому писарю въ годъ; всего же въ отчетномъ году изъ означенной суммы, на выдачу добавочнаго содержанія за послѣдніе мѣсяцы 12-и присланнымъ писарямъ русскаго происхожденія, израсходовано 432 руб. 6 коп.

Гминнаго сбора въ отчетномъ году съ населенія губерніи выскано: на содержаніе новыхъ гминныхъ судовъ въ теченіе полугодія 29,821 руб. 59 коп., на содержаніе гминныхъ управленій въ теченіе цѣлаго года 156,283 руб. 49 коп. Такимъ образомъ гминный сборъ со второй половины 1876 г. увеличился почти на 30%, на покрытіе которыхъ полученное сбереженіе отъ упраздненія должностей лавниковъ при гминныхъ управленіяхъ и помощниковъ писарей въ нѣкоторыхъ гминахъ далеко недостаточно, а потому населеніе обложено новымъ сборомъ въ потребномъ количествѣ.

Дѣлопроизводство въ гминныхъ управленіяхъ, при постоянномъ наблюденіи за ходомъ его и руководствѣ Комиссаровъ по крестьянскимъ дѣламъ и административныхъ властей, поддерживалось въ отличномъ порядкѣ; растрата общественныхъ суммъ, въ количествѣ 775 руб. 30 коп., обнаружена только въ одномъ гминномъ управленіи, именно въ Войславцкомъ — Холмскаго уѣзда; виновные въ этомъ преступленіи войтъ гмины

и писарь, по устраненіи отъ должностей, преданы суду, съ пріятіемъ надлежащихъ мѣръ къ обезпеченію предстоящаго съ нихъ взыскація.

*б., Дѣятельность учреждений по крестьянскимъ оуламъ.*

Дѣятельность мѣстнаго учрежденія по крестьянскимъ дѣламъ въ отношеніи поземельнаго устройства крестьянъ и мѣщанъ, подходящихъ подъ Высочайше указы 19-го Февраля 1864 года и 28-го Октября 1866 г., заключалась въ томъ, что десятью штатными землебрами, состоящими при Коммисарахъ, производились и въ 1876 г. дальнѣйшая повѣрка и измѣреніе крестьянскихъ и мѣщанскихъ земель, отграниченіе сихъ земель отъ постороннихъ владѣній, раздѣленіе на подворные участки и вообще приведеніе въ положительную извѣстность и снятіе на планы крестьянскихъ надѣловъ. Такимъ образомъ въ 1876 г. произведено повѣрочныхъ межевыхъ работъ по 33 селеніямъ на 14483 моргахъ и новой съемки по 54 селеніямъ на 26092 моргахъ. Со стороны же Губернскаго Присутствія и Коммисаровъ, по мѣрѣ производства межевыхъ работъ производились разбирательства возникающихъ споровъ по владѣнію землею, составлялись протоколы окопцеванія, исправлялись на основаніи сихъ документовъ утвержденныя ликвидационныя табели и данныя и вообще дѣлались распоряженія къ окончательному устройству крестьянъ—снабженіемъ обществъ планами ихъ надѣловъ, каковыхъ плановъ по 1-е Января 1877 года выдано 1805, нѣсколько болѣе нежели на  $\frac{6}{7}$  всѣхъ селеній, находящихся въ губерніи, и въ томъ числѣ въ отчетномъ году 50 плановъ.

Относительно охраненія предоставленныхъ крестьянамъ правъ и устройства ихъ быта, дѣятельность учреждений по крестьянскимъ дѣламъ въ 1876 году состояла въ томъ, а) что для удобнѣйшаго и безпрепятственнаго пользованія крестьянъ предоставленными имъ сервитутами, продолжалось болѣе точное опредѣленіе сихъ сервитутовъ, записанныхъ въ ликвидационныхъ табеляхъ и данныхъ общимъ выраженіемъ „по мѣрѣ надобности“, равно имѣлось наблюденіе за правильнымъ пользованіемъ сказанными сервитутами, производились разбирательства въ случаяхъ споровъ и жалобъ и дѣлались соотвѣтственныя распоряженія; б) что въ виду предстоявшей судебной реформы заботы Коммисаровъ были направлены къ тому, чтобы на всѣ имущества малолѣтнихъ, оставшихся послѣ умершихъ крестьянъ, были составлены своевременно формальныя описи и устроены опеки, и чтобы вообще всякаго рода дѣла посту-

павшія въ гминные суды, получали правильное и быстрое движеніе, вѣдѣствіе чего, при переходѣ гминнаго судопроизводства въ вѣдомство Министерства Юстиціи, переданы изъ гминныхъ управленій въ новые гминные суды всѣ дѣла объ опекахъ въ надлежащей исправности, и незначительное количество судебныхъ дѣлъ, по коимъ не было произведено разбирательствъ къ 1 Юля 1876 г. Со стороны же Губернскаго Присутствія было направлено усиліе, чтобы поступающія въ оное жалобы на рѣшенія прежнихъ гминныхъ судовъ были разсматриваемы безъ замедленія. Такимъ образомъ въ первой половинѣ 1876 года, ко времени открытія новыхъ гминныхъ судовъ, разсмотрѣно Присутствіемъ сказанныхъ жалобъ и постановлено по онимъ рѣшеній 1464, т. е. болѣе чѣмъ въ продолженіе цѣлаго 1875 г. на 513 дѣлъ, такъ что къ 1 Юля 1876 г. осталось только восемь не разрѣшенныхъ дѣлъ, которыя и переданы по принадлежности въ мировые сѣзды; в) что наконецъ мѣстное учрежденіе по крестьянскимъ дѣламъ постоянно стремилось къ тому, чтобы какъ число устраиваемыхъ для крестьянъ ссудо-сберегательныхъ кассъ постоянно увеличивалось, такъ и дѣйствія оныхъ по возможности расширялись къ дѣйствительному благу населенія. При такой заботливости, учрежденіе ссудо-сберегательныхъ кассъ къ 1-му Января 1877 г. пришло въ слѣдующее положеніе: на 143 гмины въ губерніи открыто уже 117 кассъ, въ которыхъ основной капиталъ составлялъ 75,075 р. 68  $\frac{1}{2}$  к., пожертвованій въ пользу кассъ было 6,076 р. 70 к., существующихъ вкладовъ процентныхъ и безипроцентныхъ 93,185 р. 97 к. и наконецъ за всѣми раеходами прибыли по оборотамъ 36,734 р. 50 к., общая же сумма оборотнаго капитала составляла 211,072 р. 85  $\frac{1}{2}$  коп. При сравненіи приведенныхъ цифръ съ цифрами отчета за 1875 г. оказывается, что въ 1876 г. учреждено вновь 12 кассъ безъ пособія Правительства и 6 кассъ на капиталъ Правительства, изъятый изъ существующихъ кассъ, и что вообще въ оборотахъ кассъ нѣтъ застоя и оборотные капиталы постепенно и значительно возрастаютъ какъ отъ процентныхъ приращеній, такъ и отъ увеличивающагося количества вкладовъ. Уплаты пос судамъ производятся довольно исправно и необходимости въ продажѣ имущества за долги не представлялось, какъ равно не было и денежныхъ растратъ въ кассахъ.

*Подлинной подписанъ: Губернаторъ,  
Генералъ-Маіоръ Мишинъ.*

*Копію:*

*Правитель Канцеляріи Надворнаго Советника Гайель.*



# **ВѢДОМОСТИ**

**О ВСЕПОДДАННѢЙШЕМУ ОТЧЕТУ ЛЮБЛИНСКАГО ГУБЕРНАТОРА**

**за 1876 годъ.**

B. B. B. O. C. T. N.

THE UNIVERSITY OF CHICAGO

1910

# ОГЛАВЛЕНІЕ ВѢДОМОСТЯМЪ

КО ВСЕПОДДАННѢЙШЕМУ ОТЧЕТУ ЛЮБЛИНСКАГО ГУБЕРНАТОРА  
за 1876 годъ.

---

**№** 1. О посѣвѣ и урожаѣ хлѣба.

— 2. О фабрикахъ и заводахъ.

— 3. О движеніи населенія.

— 4. О поступленіи сборовъ лит. *а.* и *б.*, съ приложеніемъ о состояніи  
городскихъ суммъ, капиталовъ и недоимокъ.

— 5. О числѣ и родѣ преступленій, съ приложеніемъ о количествѣ  
арестантовъ.

— 6. О пожарахъ.

— 7. О насильственныхъ и случайныхъ смертяхъ.

— 8. О числѣ учебныхъ заведеній и учащихся.

О состояніи больницъ и богоугодныхъ заведеній.



ОТЧЕТЫ И РАБОТЫ

ИЗДАНИЕ ПЕРВОЕ

1. О работе в 1920 году

2. О работе в 1921 году

3. О работе в 1922 году

4. О работе в 1923 году

5. О работе в 1924 году

6. О работе в 1925 году

7. О работе в 1926 году

8. О работе в 1927 году

9. О работе в 1928 году





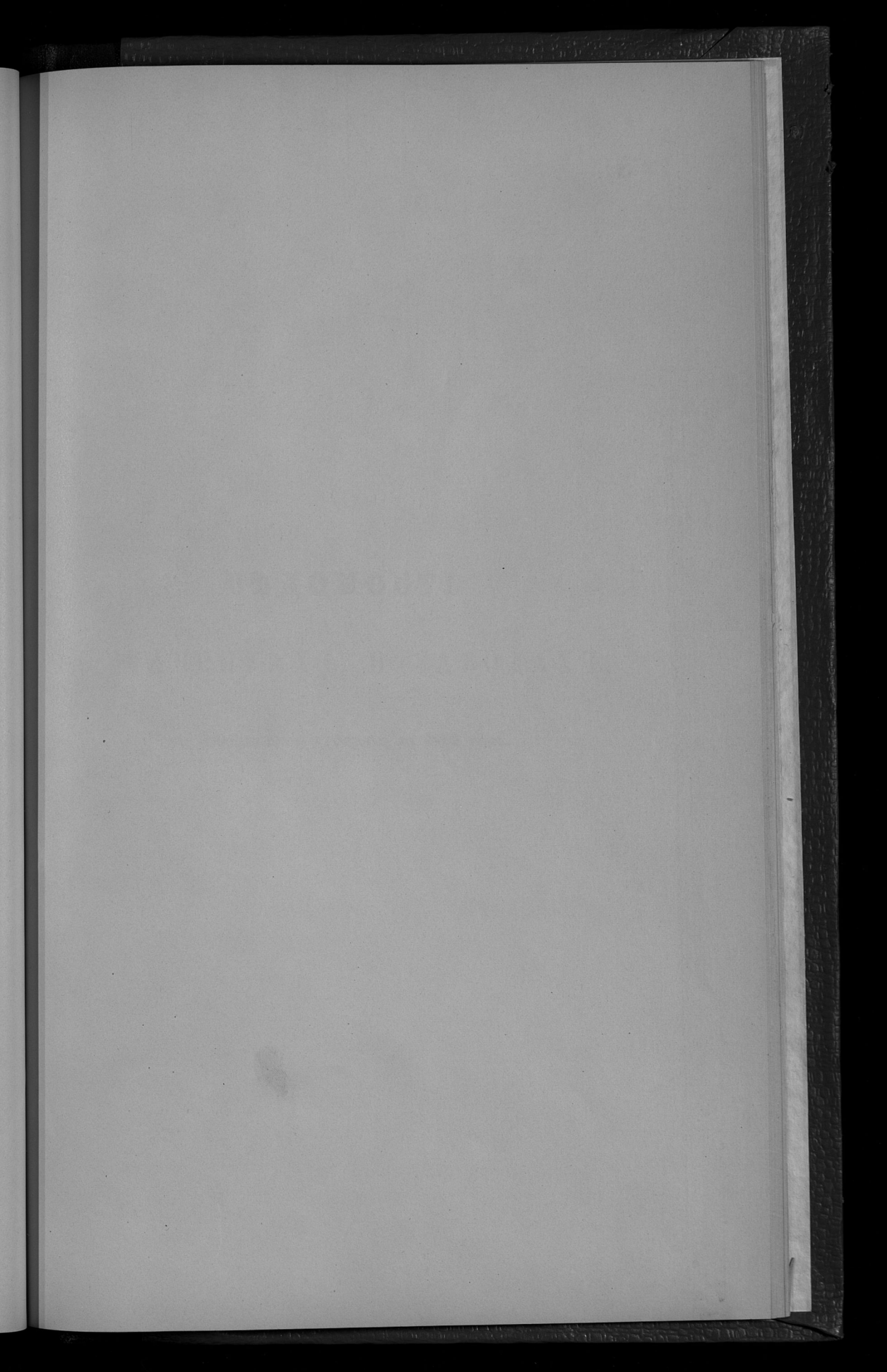

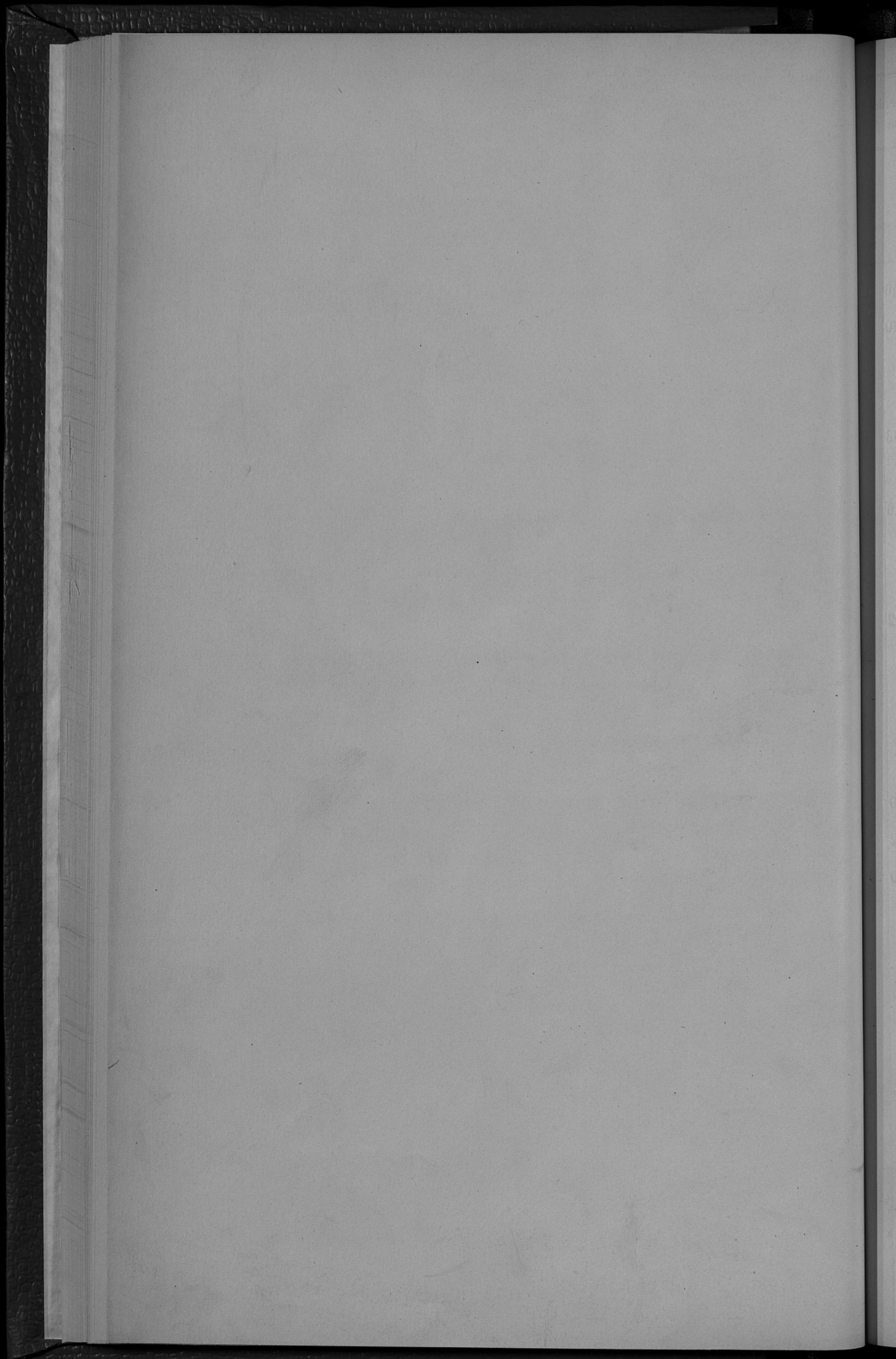

**ВЪДОМОСТЬ**

**О ФАБРИКАХЪ И ЗАВОДАХЪ,**

**по Люблинской губернии за 1876 годъ.**

РОДЬ ФАБРИК И ЗАВОДОВ.

	Городъ Люблинъ:			Люблинскіе уѣзды:		Городъ Любарскъ:	Любарскій уѣздъ:		Ново-Александрій- скій уѣздъ:		Городъ Яновъ:		Яновскіе уѣзды:				
	Число фабрик и заводовъ	Сумма произво- дительности	Число рабо- чихъ.	Число фабрик и заводовъ	Сумма произво- дительности		Число фабрик и заводовъ	Сумма произ- водительности	Число рабо- чихъ.	Число фабрик и заводовъ	Сумма произ- водительности	Число рабо- чихъ	Сумма произ- водительности	Число фабрик и заводовъ	Сумма произ- водительности		
Винокурныхъ и водочныхъ . . . . .	4	336499	25	5	127556	..	..	6	216800	31	6	178445	34	..	4	68988	21
Виночарныхъ . . . . .	4	79309	39	2	3220	4012	8	3	7650	8	6	27180	21	..	6	7696	21
Медоварныхъ . . . . .	..	..	..	..	..	..	..	..	..	..	3	3560	4	..	2	1100	3
Стекольныхъ . . . . .	..	..	..	..	..	..	..	1	14000	23	..	..	..	..	1	9075	20
Кожовенныхъ . . . . .	1	17112	10	5	21263	..	..	2	1089	4	6	35900	23	..	1	1000	4
Пасекубальныхъ . . . . .	..	..	..	..	..	..	..	..	..	..	1	4550	6	..	1	1136	4
Кирпичныхъ . . . . .	..	..	..	12	17816	..	..	8	4832	25	9	29461	33	..	8	4645	29
Крошмальныхъ . . . . .	..	..	..	..	..	..	..	..	..	..	1	84000	50	..	..	..	..
Мыловарныхъ и свѣчныхъ . . . . .	2	58025	13	..	..	..	..	1	1856	2	1	1200	5	..	2	3060	3
Уксусныхъ . . . . .	..	..	..	2	952	..	..	..	..	..	2	3500	3	..	..	..	..
Канатныхъ . . . . .	..	..	..	..	..	..	..	..	..	..	1	21636	4	..	..	..	..
Канальная холщевая при тюрьмѣ . . . . .	1	940	86	..	..	..	..	..	..	..	..	..	..	..	..	..	..
Табачныхъ . . . . .	3	188234	358	..	..	..	..	..	..	..	..	..	..	..	..	..	..
Суконныхъ . . . . .	..	..	..	..	..	..	..	..	..	..	8	14812	34	1	2500	8	..
Паровыхъ мельницъ . . . . .	..	..	..	1	153500	..	..	..	..	..	3	35520	9	..	..	..	..
Водяныхъ и ветряныхъ мельницъ . . . . .	..	..	..	86	290542	..	..	29	20470	44	29	36326	41	..	33	38936	33
Паровыхъ и водяныхъ двигателей . . . . .	..	..	..	6	28870	..	..	7	6618	14	5	17478	15	..	6	9220	6
Земледѣльческихъ машинъ и орудій . . . . .	3	49719	93	..	..	..	..	..	..	..	2	5000	17	..	..	..	..
Швейцарскаго сыра . . . . .	..	..	..	..	..	..	..	..	..	..	1	4000	2	..	..	..	..
Желѣзныхъ . . . . .	..	..	..	..	..	..	..	..	..	..	1	13735	6	..	1	360500	308
Известковыхъ . . . . .	..	..	..	..	..	..	..	1	198	1	..	..	..	..	3	1285	9
Квадратныхъ . . . . .	..	..	..	..	..	..	..	3	868	4	2	61800	14	..	2	8451	13
Маслобойныхъ . . . . .	..	..	3	5137	284	2	3	339	3	3	17290	..	2	410	4	..	..
Искусственнаго удобрения полей . . . . .	1	600	3	..	..	..	..	..	..	..	..	..	..	..	..	..	..
Костомольныхъ . . . . .	..	..	..	..	..	..	..	..	..	..	1	1000	4	..	..	..	..
Гонтовыхъ . . . . .	..	..	..	..	..	..	..	..	..	..	1	3975	4	..	..	..	..
Светокапальныхъ . . . . .	..	..	..	..	..	..	..	..	..	..	..	..	..	..	1	91000	450
Спичковыхъ . . . . .	..	..	..	..	..	..	..	..	..	..	..	..	..	..	1	265	1



РОДЪ ФАБРИКЪ И ЗАВОДОВЪ.	Холмскіа уѣзды:			Городъ Грѣбнѣвскій:		Грѣбнѣвскій уѣзды:	Городъ Томашовскій:			Томашовскій уѣзды:			Всего въ губерніи:				
	Число фабрикъ и заводовъ	Сумма произведенности	Число рабочихъ.	Число фабрикъ и заводовъ.	Сумма произведенности.		Сумма произведенности	Число рабочихъ.	Число фабрикъ и заводовъ.	Сумма произведенности	Число рабочихъ.	Число фабрикъ и заводовъ.	Сумма произведенности	Число рабочихъ.	Сумма произведенности	Число рабочихъ.	
Винокуренныхъ и водочныхъ . . . . .	9	241703	60	"	"	"	"	"	"	"	"	"	"	"	"		
Пивоваренныхъ . . . . .	5	7872	12	1	1500	217929	63	"	"	"	17	351127	110	70	1964416	424	
Медоваренныхъ . . . . .	"	"	"	2	1350	12980	19	"	"	"	10	5540	15	62	195202	206	
Свеклосахарныхъ . . . . .	"	"	"	"	"	"	"	"	"	"	"	"	"	"	8	6190	10
Стекольныхъ . . . . .	2	6647	38	"	"	14960	200	"	"	"	1	110000	160	3	215960	810	
Кожевенныхъ . . . . .	3	4126	6	1	1400	"	"	"	"	"	"	"	"	4	29722	81	
Писчебумажныхъ . . . . .	1	6248	15	"	"	2830	4	"	"	"	"	"	"	27	88927	86	
Кирпичныхъ . . . . .	9	4162	19	4	2550	"	"	"	"	"	"	"	"	4	17399	38	
Мыловаренныхъ и свѣчныхъ . . . . .	"	"	"	1	500	3000	6	"	"	"	6	3400	26	68	85256	254	
Крохмальныхъ . . . . .	"	"	"	"	"	156	1	"	"	"	"	"	"	10	65237	32	
Суконныхъ . . . . .	1	1500	3	"	"	6500	7	"	"	"	"	"	"	2	90500	57	
Наровыхъ желѣзныхъ . . . . .	"	"	"	"	"	"	"	"	"	"	"	"	"	10	18812	45	
Водяныхъ и водяныхъ мельницъ . . . . .	34	31501	34	"	"	100154	8	"	"	"	"	"	"	7	359669	37	
Наровыхъ и водяныхъ лесопильныхъ . . . . .	1	706	1	"	"	"	"	"	"	"	"	"	"	211	417775	274	
Гонтовыхъ . . . . .	"	"	"	"	"	"	"	"	"	"	1	485	4	30	76177	60	
Мѣдныхъ издѣлій . . . . .	1	500	3	1	560	"	"	"	"	"	1	4000	5	3	9475	13	
Известковыхъ . . . . .	1	925	3	"	"	"	"	"	"	"	"	"	"	2	1060	4	
Скандинавскихъ . . . . .	3	4218	9	"	"	"	"	"	"	"	"	"	"	8	5608	22	
Смоляныхъ . . . . .	12	5220	29	"	"	"	"	"	"	"	2	813	9	13	77960	53	
Маслобойныхъ . . . . .	3	1063	7	1	650	"	"	"	"	"	"	"	"	15	6485	34	
Уксусныхъ . . . . .	"	"	"	"	"	987	8	"	"	"	"	"	"	21	28500	35	
Канатныхъ . . . . .	"	"	"	"	"	"	"	"	"	"	"	"	"	6	6252	11	
Казенная холщевая при торжѣ . . . . .	"	"	"	"	"	"	"	"	"	"	"	"	"	1	21636	4	
Табачныхъ . . . . .	"	"	"	"	"	"	"	"	"	"	"	"	"	1	940	86	
Земледѣльческихъ машинъ и орудій . . . . .	"	"	"	"	"	"	"	"	"	"	"	"	"	3	188234	358	
Швейцарскаго сыра . . . . .	"	"	"	"	"	"	"	"	"	"	"	"	"	6	63835	123	
Жѣльныхъ . . . . .	"	"	"	"	"	"	"	"	"	"	"	"	"	1	4000	2	
Искусственнаго удобренія полей . . . . .	"	"	"	"	"	"	"	"	"	"	"	"	"	2	374235	314	
Костемяныхъ . . . . .	"	"	"	"	"	"	"	"	"	"	"	"	"	1	600	3	
Гнутой мебели . . . . .	"	"	"	"	"	"	"	"	"	"	"	"	"	1	1000	4	
Нарестинныхъ половъ . . . . .	"	"	"	"	"	"	"	"	"	"	"	"	"	1	40000	80	
"	"	"	"	"	"	"	"	"	"	"	"	"	"	1	27200	55	

Всего: Издѣлія Канцелярскія 188234 358  
 Стальныя 4000 2  
 Колеса 600 3  
 40000 80  
 27200 55

DATE	DESCRIPTION	AMOUNT	CHECK NO.	BANK	BALANCE
1901	...	...	...	...	...
1902	...	...	...	...	...
1903	...	...	...	...	...
1904	...	...	...	...	...
1905	...	...	...	...	...
1906	...	...	...	...	...
1907	...	...	...	...	...
1908	...	...	...	...	...
1909	...	...	...	...	...
1910	...	...	...	...	...
1911	...	...	...	...	...
1912	...	...	...	...	...
1913	...	...	...	...	...
1914	...	...	...	...	...
1915	...	...	...	...	...
1916	...	...	...	...	...
1917	...	...	...	...	...
1918	...	...	...	...	...
1919	...	...	...	...	...
1920	...	...	...	...	...
1921	...	...	...	...	...
1922	...	...	...	...	...
1923	...	...	...	...	...
1924	...	...	...	...	...
1925	...	...	...	...	...
1926	...	...	...	...	...
1927	...	...	...	...	...
1928	...	...	...	...	...
1929	...	...	...	...	...
1930	...	...	...	...	...

**ВЪДОМОСТЬ**  
**О ДВИЖЕНІИ НАСЕЛЕНІЯ,**

**въ Люблинской губерніи за 1876 годъ.**

ГОРОДА И УЕЗДЫ	Число браков	Ч И С Л О					И Х С Я			Число умерших:			Прибыль или убыль.
		Законорожденных:			Иных	В С Е Г О:			мужского пола.	женского пола.	обоего пола.		
		мужского пола.	женского пола.	обоего пола.		мужского пола.	женского пола.	обоего пола.					
Городъ Люблинъ . . . . .	275	570	568	1138	37	607	607	1214	453	431	884	330	
Люблинскій уѣздъ . . . . .	387	1347	1399	2746	46	1393	1449	2842	868	818	1686	1156	
Городъ Любартовъ . . . . .	30	98	66	164	..	98	66	164	54	54	108	56	
Любартовскій уѣздъ . . . . .	579	1197	1176	2373	29	1226	1203	2429	771	721	1492	937	
Ново-Александрійскій уѣздъ . . . . .	788	1738	1790	3528	38	1777	1833	3610	1105	1106	2211	1399	
Городъ Яновъ . . . . .	55	102	72	174	3	105	75	180	64	57	121	59	
Яновскій уѣздъ . . . . .	711	1399	1385	2784	39	1438	1426	2864	943	1013	1956	908	
Городъ Бѣлгорая . . . . .	30	102	100	202	2	104	103	207	67	79	146	61	
Бѣлгорайскій уѣздъ . . . . .	670	1357	1331	2688	31	1388	1376	2764	985	1158	2143	621	
Городъ Замостье . . . . .	57	183	185	368	1	184	188	372	96	98	194	178	
Замостскій уѣздъ . . . . .	639	1892	1748	3640	50	1942	1793	3735	875	888	1763	1972	
Городъ Краснотавъ . . . . .	52	71	40	111	4	75	45	120	47	45	92	28	
Краснотавскій уѣздъ . . . . .	647	1158	1300	2458	60	1218	1345	2563	777	911	1688	875	
Городъ Холмъ . . . . .	58	121	102	223	3	124	106	230	90	88	178	52	
Холмскій уѣздъ . . . . .	627	1783	1866	3649	29	1812	1895	3707	1297	1289	2586	1121	
Городъ Грубешовъ . . . . .	48	380	230	610	8	388	242	630	76	120	196	434	
Грубешовскій уѣздъ . . . . .	436	2020	1270	3290	23	2043	1305	3348	750	479	1229	2119	
Городъ Томановъ . . . . .	49	56	39	95	3	59	43	102	62	56	118	—16	
Томановскій уѣздъ . . . . .	385	1328	1261	2589	5	1333	1264	2597	799	778	1577	1020	
Итого въ городахъ . . . . .	654	1683	1402	3085	61	1744	1475	3219	1009	1028	2037	1182	
„ уѣздахъ . . . . .	6069	15219	14326	29745	351	13570	14889	30459	9170	9161	18331	12128	
Всего въ губерніи . . . . .	6723	16902	15928	32830	412	17314	16364	33678	10179	10189	20368	13310	

Выдано: Статистическим Комитетомъ Императорскаго Высшаго Статистическаго Училища.

DATE	DESCRIPTION	AMOUNT	BALANCE
1901			
1902			
1903			
1904			
1905			
1906			
1907			
1908			
1909			
1910			
1911			
1912			
1913			
1914			
1915			
1916			
1917			
1918			
1919			
1920			
1921			
1922			
1923			
1924			
1925			
1926			
1927			
1928			
1929			
1930			
1931			
1932			
1933			
1934			
1935			
1936			
1937			
1938			
1939			
1940			
1941			
1942			
1943			
1944			
1945			
1946			
1947			
1948			
1949			
1950			
1951			
1952			
1953			
1954			
1955			
1956			
1957			
1958			
1959			
1960			
1961			
1962			
1963			
1964			
1965			
1966			
1967			
1968			
1969			
1970			
1971			
1972			
1973			
1974			
1975			
1976			
1977			
1978			
1979			
1980			
1981			
1982			
1983			
1984			
1985			
1986			
1987			
1988			
1989			
1990			
1991			
1992			
1993			
1994			
1995			
1996			
1997			
1998			
1999			
2000			

**ВЪДОМОСТЬ**  
**О ПОСТУПЛЕНИИ СБОРОВЪ**

по Люблинской губернии за 1876 годъ.

О ПОДАТЯХ И НЕДОИМКАХ ПО ЛЮБ

О ПОДАТЯХ И НЕДОИМКАХ ПО ЛЮБ

РОДЫ ПОДАТЕЙ	Слѣдова поступить.				Въясн притѣ				Остался къ 1 Января 1877 г.														
	Недоимокъ.		Окладъ.		Недоимокъ.		Окладъ.		Недоимокъ.	Окладъ.	Всего.												
	Рублик копѣйк.																						
<b>I. Податей и окладныхъ платежей.</b>																							
1. Основнаго дворянскаго поземельнаго налога	49249	27	189394	18	1042	85	1557	366	27	4765	63 1/2	19270	96	175499	44 1/2	22724	89	10686	84	33411	73		
2. Добавочнаго дворянскаго поземельнаго налога	33908	38	99160	19	417	94	763	45	52	2572	17	13689	30	88113	36	18091	50	9239	84	27331	34		
3. Подымной подати съ дворянскихъ имѣній съ присоединенною къ ней 50 3/4 прѣбавкою	20549	53	49259	40	810	30	161	33	13	622	90	7404	16	44109	87 1/2	12092	54	4687	75	16780	29		
4. Основнаго поземельнаго налога съ посадовъ	1539	93	8903	56	18	20	3	30	87	386	94	1269	46	8210	87	137	80	314	85	452	65		
5. Добавочнаго поземельнаго налога съ посадовъ	1283	88	4211	76	9	10	4	15	44	166	60	1045	12	3622	62	172	42	427	9	599	51		
6. Подымной подати съ посадовъ	2742	23	15987	..	..	..	..	..	..	2267	20	2047	26	11742	64	280	97	1977	16	2258	13		
7. Основнаго крестьянскаго поземельнаго налога	3556	6	164230	87	1340	36	971	16	86	462	87	1864	50	163491	78	2715	6	1247	88	3962	94		
8. Добавочнаго крестьянскаго поземельнаго налога	2335	65	82097	85	730	94	464	33	..	277	49	1263	18	81243	56	1658	41	1041	35	2679	76		
9. Подымной подати съ крестьянскихъ усадебъ	5841	93	199723	..	1610	50	891	39	61	1025	89	2547	42	197373	42	3944	40	2216	69	6161	9		
10. Подымной подати по городамъ	11791	30	41988	72	..	..	..	..	..	856	7	2719	93	34157	12	7734	23	6995	55	14729	78		
11. Контингенса диверуковато по городамъ	2426	17	1942	52	1	42	67	2	70	101	12	194	71	1777	93	2230	18	133	66	2360	84		
12. Лановой подати	116	11	109	89	..	..	..	..	..	30	..	..	..	51	46	48	30	99	..	95	64		
Итого	137340	44	857008	94	5981	61	4894	37	54	13514	88 1/2	53367	46	809392	12	71827	5	38996	65	110823	70		
<b>II. Прѣжнихъ податей.</b>																							
1. Дворянскіе оцѣры обывковенной и возвышеннои	11354	25	..	..	1995	18 1/2	..	..	..	..	..	..	..	44	83	..	..	8630	58	..	..	8630	58
2. Дворянскаго контингенса диверуковато обывковеннаго и возвышеннаго	2673	96	..	..	1	..	..	..	..	..	..	..	..	286	43	..	..	1740	85	..	..	1740	85
3. Субвѣдѣиумъ харатаивуи	357	87	..	..	..	..	..	..	..	..	..	..	..	6	..	..	..	302	39	..	..	302	39
4. Канона съ мельницъ	12	96	..	..	..	..	..	..	..	..	..	..	..	10	26	..	..	2	70	..	..	2	70
5. Крестьянскаго контингенса диверуковато съ деревень	8605	86	..	..	1	..	..	..	..	..	..	..	..	155	3	..	..	1064	34	..	..	1064	34
6. Подымной подати съ крестьянъ до 1869 г.	2163	65	..	..	100	26	..	..	..	..	..	..	..	566	49	..	..	1697	42	..	..	1697	42
7. Крестьянскаго поземельнаго налога установленнаго ВНСОЧАИШИМЪ указомъ 19 го Февраля (2-го Марта) 1864 г.	2856	84	..	..	..	..	..	..	..	..	..	..	..	247	64	..	..	2809	20	..	..	2809	20
8. Оцѣры съ городовъ	2	25	..	..	..	..	..	..	..	..	..	..	..	..	..	..	..	..	..	..	..	..	..
Итого	28027	64	..	..	2096	46 1/2	..	..	..	..	..	..	..	1310	76	..	..	16047	48	..	..	16047	48







**ВѢДОМОСТЬ**

о распредѣленіи недоимокъ по уѣздамъ и городамъ,

по Люблинской губерніи за 1876 годъ.

Наименованіе городовъ и уѣздовъ.

	Итого																
	По посылочному выдѣлу		По податочной выдѣлу		По податкамъ другихъ наименованій		По недомогамъ прежнихъ лѣтъ		По расрочкѣ недоимокъ		По разнымъ высканіямъ		Всего				
	руб.	коп.	руб.	коп.	руб.	коп.	руб.	коп.	руб.	коп.	руб.	коп.	руб.	коп.			
Городъ Любимъ . . . . .	..	1225	46	26509	78	..	..	..	..	..	146	93	27682	17			
Любимскій уѣздъ . . . . .	9331	795	46	50224	43 <sup>1</sup> / <sub>2</sub>	1866	99	..	..	442	81	5598	13	68759	26 <sup>3</sup> / <sub>4</sub>		
Городъ Любартовъ . . . . .	5	202	90	289	37	..	..	..	..	..	..	798	44	1246	16		
Безуздный городъ Личина . . . . .	..	283	30	206	76	..	..	..	..	..	..	940	42	1430	48		
Любартовскій уѣздъ . . . . .	1491	802	40	17098	51	1343	48	..	..	..	..	8879	31	29114	97		
Ново-Александрійскій уѣздъ . . . . .	6977	715	52	3356	2	1248	78	..	..	40	16	62548	75	76886	74		
Городъ Яновъ . . . . .	..	..	..	62	21	..	..	..	..	..	..	..	..	2	25	64	46
Безуздный городъ Краснакъ . . . . .	..	30	..	77	6	40	59	847	51	1	80	..	..	996	96	..	
Яновскій уѣздъ . . . . .	8518	285	72	30810	58 <sup>3</sup> / <sub>4</sub>	3792	54	1690	20	24198	56	70796	45 <sup>1</sup> / <sub>2</sub>	..	..	..	
Городъ Бѣлогоръ . . . . .	..	183	19	461	7	..	..	..	..	..	..	1055	74	3010	..	..	
Бѣлогорскій уѣздъ . . . . .	221	862	89	18848	8	..	..	..	..	..	..	17189	67	35821	96	..	
Городъ Замостье . . . . .	..	388	60	14	..	..	..	..	..	..	..	..	..	1102	60	..	
Безуздный городъ Щербинскъ . . . . .	..	388	..	33	57	..	..	..	..	..	..	..	..	891	57	..	
Замостьскій уѣздъ . . . . .	4429	872	75	34286	89	286	4	..	..	..	..	9909	38	52184	88	..	
Городъ Красноватъ . . . . .	..	396	..	2111	52	..	..	..	..	..	..	437	70	3485	22	..	
Красноватскій уѣздъ . . . . .	4986	889	52	29326	76	895	55	673	33	3287	45	41259	22	..	..		
Городъ Холмъ . . . . .	..	388	44	32	80	..	..	..	..	..	..	2553	55	3014	79	..	
Холмскій уѣздъ . . . . .	10743	83	75	..	..	2616	65	520	66	41063	78	57610	19	..	..		
Городъ Грубешовъ . . . . .	..	..	..	3	25	..	..	..	..	..	..	15	..	18	25	..	
Безуздный городъ Дубовка . . . . .	..	32	7	192	74	..	..	..	..	..	..	14	..	1948	81	..	
Грубешовскій уѣздъ . . . . .	10244	46	2	43671	24	4267	73	..	..	26120	61	90148	66	..	..		
Городъ Томашовъ . . . . .	..	35	18	24	87	..	..	..	..	..	..	143	35	6692	90	..	
Томашовскій уѣздъ . . . . .	11488	83	12	18716	33 <sup>1</sup> / <sub>2</sub>	187	63	..	..	..	..	26413	85 <sup>1</sup> / <sub>2</sub>	57587	14	..	
Кромѣ того по счѣтамъ Любимскаго Губернскаго Канцелярства, числящая недоимку по посылочнымъ сборамъ, зависящую высканіемъ отъ Губернскаго Начальства . . . . .	..	..	..	..	..	..	..	..	..	..	..	33020	18	33020	18	..	
Итого . . . . .	68437	..	29	271807	30 <sup>1</sup> / <sub>2</sub>	16045	98	4214	67	264338	85 <sup>1</sup> / <sub>2</sub>	664774	3 <sup>1</sup> / <sub>4</sub>	..	..	..	

Выписано: Правителемъ Канцелярскима Любимскаго Губернскаго Канцелярства . . . . .



## ВѢДОМОСТЬ

О состояніи городскихъ суммъ, недоимокъ и капиталовъ,  
принадлежащихъ городскимъ кассамъ,

по Люблинской губерніи за 1876 годъ.

Название городов.	Оставилось отъ 1875 г.	Сдѣдвало вы- скать по росчи- си изъ 1876 г. и особаку на- руженіямъ.	Поступило въ 1876 г.	Израсхо- дъ въ 1876	Неодимка.								Остатковъ въ Банкѣ	Капиталовъ въ Банкѣ					
					Осталось въ кассѣ отъ 1877 г.	Осталось въ неодимѣ	Подлежитъ		Числится		Остатковъ въ Банкѣ	Капиталовъ въ Банкѣ							
							сложению.	за газномъ и Польскимъ Бан- комъ.	сложению.	за газномъ и Польскимъ Бан- комъ.									
Р у б л и к о п ѣ й к и.					Р у б л и к о п ѣ й к и.														
Льбавиъ	17657	15 $\frac{3}{4}$	87969	14 $\frac{1}{4}$	87576	38 $\frac{1}{2}$	78788	6787	47	18049	91 $\frac{1}{2}$	2253	4	8275	14	25857	25	38551	72 $\frac{1}{2}$
Льбартовъ	1728	71	2801	61	4173	29	2462	1710	77 $\frac{1}{2}$	357	3	..	..	119	25 $\frac{1}{2}$	2000	..	..	..
Лонча	1545	85 $\frac{1}{4}$	2113	64 $\frac{1}{2}$	3567	50 $\frac{3}{4}$	1683	1883	95 $\frac{3}{4}$	91	99	..	..	91	99	2605	58 $\frac{1}{2}$	..	..
Яновъ	3029	60 $\frac{1}{2}$	3486	31	6515	91 $\frac{1}{2}$	3504	3011	70	..	..	..	..	..	..	6780	4 $\frac{1}{2}$	284	..
Красникъ	3495	83 $\frac{1}{2}$	2816	62 $\frac{1}{2}$	6004	93 $\frac{3}{4}$	1699	4305	5	307	52 $\frac{1}{2}$	20	..	..	..	1352	7 $\frac{1}{2}$	..	..
Бѣлгородъ	2268	85 $\frac{1}{4}$	6471	52 $\frac{1}{2}$	6671	67 $\frac{1}{2}$	4516	2155	40 $\frac{1}{2}$	2068	70 $\frac{1}{2}$	..	..	673	53	9867	71 $\frac{1}{2}$	737	..
Замостье	54	62	11114	88	6206	42	6163	43	33	4963	8	946	89	549	57	142	51 $\frac{1}{2}$	6762	83
Щебрешивъ	334	84 $\frac{1}{4}$	2469	25	2010	51 $\frac{3}{4}$	1772	237	98 $\frac{3}{4}$	793	57 $\frac{1}{2}$	..	..	594	..	6600	..	..	..
Красноставъ	5704	27	13169	41 $\frac{1}{2}$	14677	14 $\frac{1}{2}$	9914	4762	63	4223	54	670	81	1930	39 $\frac{1}{2}$	20087	86	1864	80
Холмъ	5295	94	8347	94	11406	64	6943	4463	11	2237	24	57	24	865	46	12584	91	1008	19
Грушево	6114	64 $\frac{1}{2}$	6065	5	11050	22 $\frac{1}{2}$	5456	5593	35 $\frac{1}{2}$	1129	47	8	55	1000	82	12300	..	310	..
Дубовка	470	18 $\frac{3}{4}$	6375	20 $\frac{1}{2}$	2868	72 $\frac{3}{4}$	2185	683	5 $\frac{1}{4}$	3976	66 $\frac{1}{2}$	..	..	2630	80 $\frac{1}{2}$	28124	62	1080	..
Томашовъ	2533	82 $\frac{1}{2}$	2507	91	4285	10	3103	1181	58	756	63 $\frac{1}{4}$	..	..	248	89	4562	6 $\frac{1}{4}$	256	98
Итого	50234	34 $\frac{1}{2}$	155735	50 $\frac{3}{4}$	167014	48 $\frac{1}{4}$	128195	38819	35 $\frac{1}{4}$	38955	37	8956	53	16979	85 $\frac{1}{2}$	132864	64 $\frac{1}{4}$	50855	52 $\frac{1}{2}$

Въру: Аравитенъ Канцелярнъ Австрианскъ Имъ Императорскъ Слѣдствннъ Габсбургъ.

No.	Name	Parents		Sex	Age	Date of Birth	Date of Death
		Father	Mother				
1	John Smith	John Smith	Mary Smith	M	25	1850	1920
2	James Smith	John Smith	Mary Smith	M	20	1855	1915
3	William Smith	John Smith	Mary Smith	M	15	1860	1900
4	Robert Smith	John Smith	Mary Smith	M	10	1865	1895
5	Thomas Smith	John Smith	Mary Smith	M	5	1870	1885
6	Richard Smith	John Smith	Mary Smith	M	0	1875	1880
7	Henry Smith	John Smith	Mary Smith	M	0	1880	1885
8	George Smith	John Smith	Mary Smith	M	0	1885	1890
9	Edward Smith	John Smith	Mary Smith	M	0	1890	1895
10	Charles Smith	John Smith	Mary Smith	M	0	1895	1900
11	Joseph Smith	John Smith	Mary Smith	M	0	1900	1905
12	Samuel Smith	John Smith	Mary Smith	M	0	1905	1910
13	Benjamin Smith	John Smith	Mary Smith	M	0	1910	1915
14	Miriam Smith	John Smith	Mary Smith	F	25	1850	1920
15	Elizabeth Smith	John Smith	Mary Smith	F	20	1855	1915
16	Sarah Smith	John Smith	Mary Smith	F	15	1860	1900
17	Anna Smith	John Smith	Mary Smith	F	10	1865	1895
18	Rebecca Smith	John Smith	Mary Smith	F	5	1870	1885
19	Ruth Smith	John Smith	Mary Smith	F	0	1875	1880
20	Louisa Smith	John Smith	Mary Smith	F	0	1880	1885
21	Martha Smith	John Smith	Mary Smith	F	0	1885	1890
22	Margaret Smith	John Smith	Mary Smith	F	0	1890	1895
23	Catherine Smith	John Smith	Mary Smith	F	0	1895	1900
24	Frances Smith	John Smith	Mary Smith	F	0	1900	1905
25	Ann Smith	John Smith	Mary Smith	F	0	1905	1910
26	Isabella Smith	John Smith	Mary Smith	F	0	1910	1915
27	Elizabeth Smith	John Smith	Mary Smith	F	0	1915	1920

**ВѢДОМОСТЬ**  
**О ЧИСЛѢ И РОДѢ ПРЕСТУПЛЕНІЙ,**

**по Люблинской губерніи за 1876 годъ.**

Родъ преступлений	Число преступлений	Число осужденныхъ		Въ томъ числѣ										Возрастъ преступниковъ															
		Дворянъ		Дворянъ		Почетныхъ гражданъ в купцовъ		Мѣщакъ		Купцовъ		Другихъ сословій		моче 17		17—20		21—25		26—30		31—40		41—50		51—60		свыше 60	
		мужичъ	женщинъ	мужичъ	женщинъ	мужичъ	женщинъ	мужичъ	женщинъ	мужичъ	женщинъ	мужичъ	женщинъ	мужичъ	женщинъ	мужичъ	женщинъ	мужичъ	женщинъ	мужичъ	женщинъ	мужичъ	женщинъ	мужичъ	женщинъ	мужичъ	женщинъ	мужичъ	женщинъ
Преступленія противъ вѣры и по нарушенію ограждающихъ оную постановленій	18	"	"	"	"	"	"	"	"	"	"	"	"	"	"	"	"	"	"	"	"	"	"	"	"	"	"	"	"
Преступленія Государственнымъ	10	"	"	"	"	"	"	"	"	"	"	"	"	"	"	"	"	"	"	"	"	"	"	"	"	"	"	"	"
Преступленія и проступки противъ порядка управленія	63	9	1	"	"	1	"	"	"	3	"	5	"	"	"	"	"	"	"	"	"	"	"	"	"	"	"	"	"
Преступленія и проступки по службѣ Государственной и общественной	36	1	"	"	"	"	"	"	"	"	"	"	"	"	"	"	"	"	"	"	"	"	"	"	"	"	"	"	"
Преступленія и проступки противъ постановленій о повинностяхъ Государственныхъ и Земскихъ	4	"	"	"	"	"	"	"	"	"	"	"	"	"	"	"	"	"	"	"	"	"	"	"	"	"	"	"	"
Преступленія и проступки противъ имущества и доходовъ казны	22	1	"	"	"	"	"	"	"	1	"	"	"	"	"	"	"	"	"	"	"	1	"	"	"	"	"	"	"
Преступленія и проступки противъ общественнаго благоустройства и благочестія	5	1	"	"	"	"	"	"	"	1	"	"	"	"	"	"	"	"	"	"	"	1	"	"	"	"	"	"	"
Преступленія противъ жизни, здравія, свободы и чести частныхъ лицъ	187	1	5	"	"	"	"	"	"	"	"	"	"	"	"	"	"	"	"	"	"	"	"	"	2	1	"	"	"
Преступленія противъ правъ семейственныхъ	2	"	"	"	"	"	"	"	"	"	"	"	"	"	"	"	"	"	"	"	"	"	"	"	"	"	"	"	"
Преступленія и проступки противъ собственности частныхъ лицъ	227	11	"	"	"	"	"	"	"	6	"	5	"	"	"	"	"	"	"	"	"	4	"	1	"	2	"	"	"
Всего по губерніи	574	24	6	"	"	1	"	"	"	11	"	10	"	"	"	"	"	"	"	"	"	9	"	6	2	3	"	"	"

Вопросъ: Преступленія насильственнаго характера въ губерніи Вологодской Губерніи.



## ВѢДОМОСТЬ

о числѣ арестантовъ по Люблинской губерніи

за 1876 годъ.

НАЗВАНІЕ МѢСТЪ ЗАКЛЮЧЕНІЯ.	Остава- лось къ 1 Января 1876 г.	Поступи- ло.	Выбыло.	Осталось къ 1 му Января 1877 г.
Въ Люблинской Уголовной Тюремѣ . . . . .	256	552	536	272
„ Яновской Исправительной . . . . .	98	334	320	112
„ Ивангородской арестантской ротѣ граж- данскаго вѣдомства . . . . .	461	37	26	472
„ Детекціонныхъ арестахъ, переименованныхъ въ подслѣдственные . . . . .	16	576	561	31
„ Полицейскихъ арестантскихъ при городо- выхъ магистратахъ . . . . .	18	1745	1751	12
„ Арестантскихъ при гминныхъ управле- ніяхъ . . . . .	8	2622	2616	14
Всего по губерніи . . . . .	857	5866	5810	913

Въручено:  
 Управителю Канцеляріи  
 Градскаго Уѣздоваго Надворнаго Соборнаго Стѣнова.



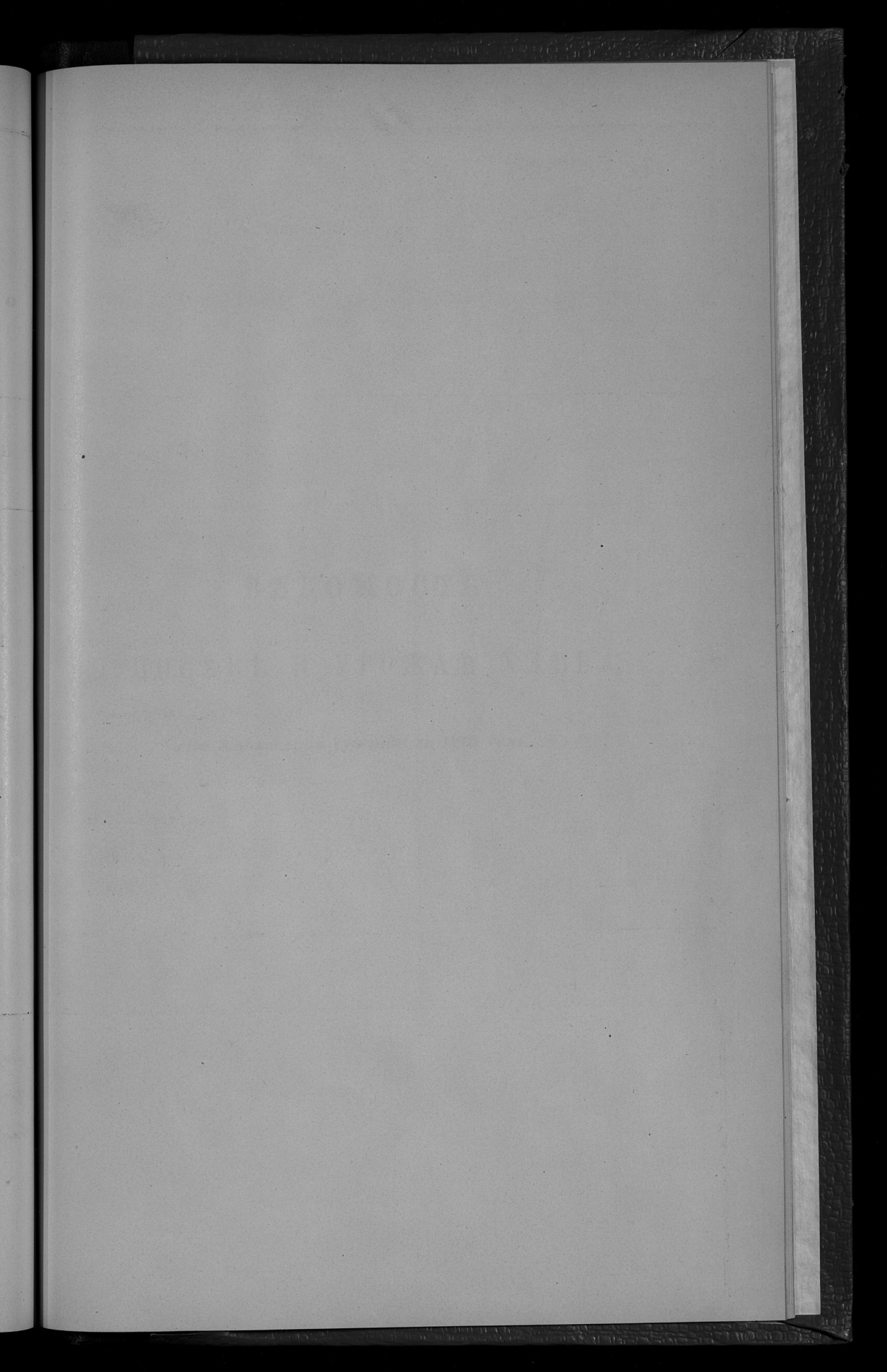

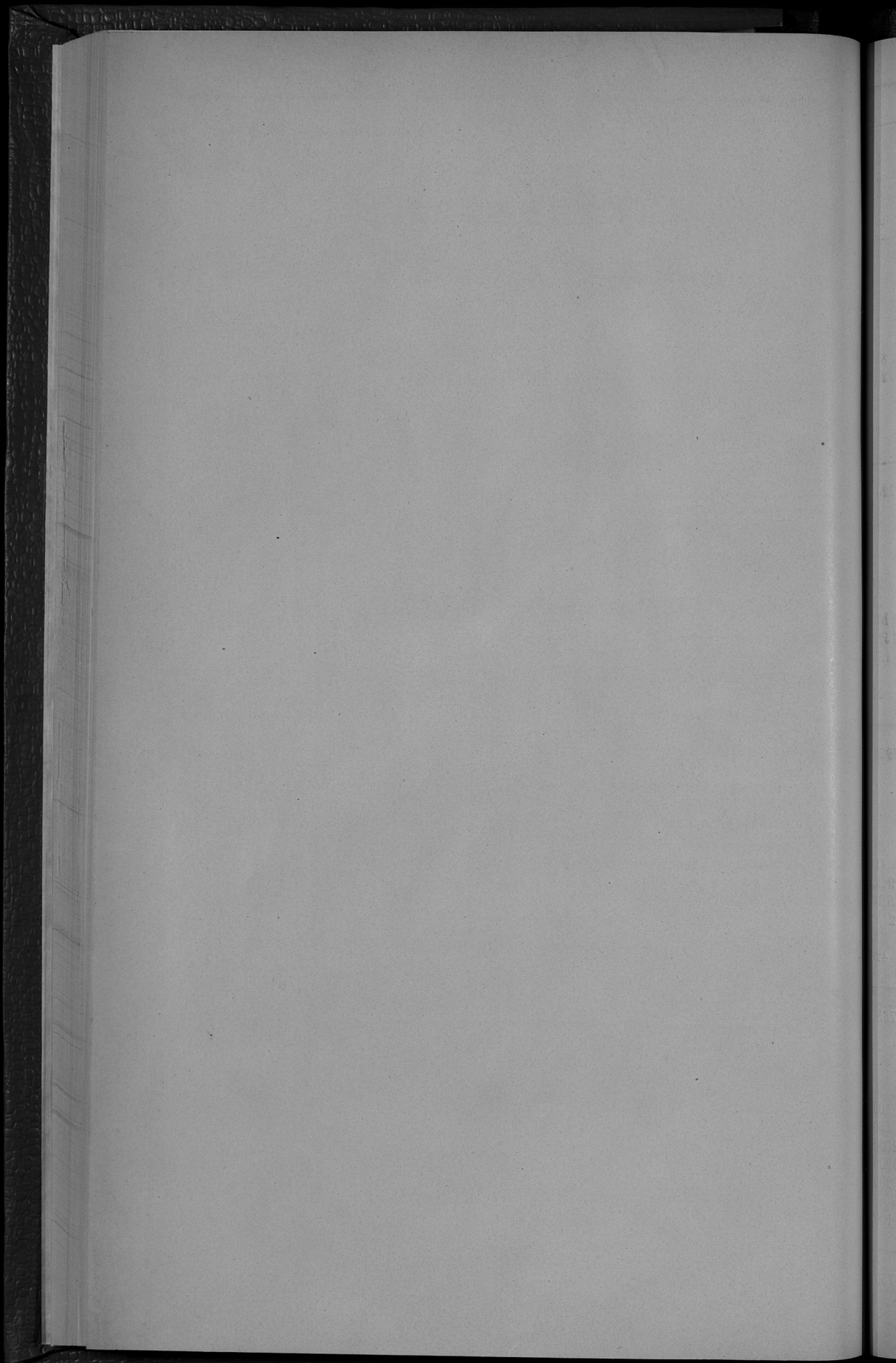

# ВѢДОМОСТЬ

## О ПОСѢВѢ И УРОЖАѢ ХЛѢБА,

по Люблинской губернии за 1876 годъ.

УЗДЫ	Н о с ъ и н о ч е т ы р ь е т ы .							С и л ы т о ч е т ы р ь е т ы .							
	Омског шее- инды.	Р. Ж. и.	Ярской шее- инды	О в а .	Яченя.	Грочка.	Останалык арыкы хт. баш.	Омског шее- инды.	Р. Ж. и.	Ярской шее- инды	О в а .	Яченя.	Грочка.	Останалык арыкы хт. баш.	Каргоза.
<b>Лоблинский.</b>															
На землях казенных и ин- ститутских . . . . .	128	249	..	287	80	24	63	652	992	..	1405	203	129	202	622
.. маоратных . . . . .	561	634	..	677	245	262	131	2719	2873	..	3924	1409	760	710	1983
.. помещичьих . . . . .	8293	9839	12	10842	3748	1963	2093	36364	38656	78	45282	14422	7682	7596	48887
.. крестьянских . . . . .	800	17193	5	13997	3778	4487	2072	3116	63641	24	38544	23067	15345	7963	64368
.. мещанских . . . . .	62	770	8	648	369	216	79	208	2575	32	2684	1307	644	309	4495
.. мелководистой шляхты . . . . .	149	505	..	250	107	52	36	227	1710	..	990	358	356	124	816
<b>Итого</b> . . . . .	9993	29190	26	26701	10327	7004	4476	42286	110447	134	92829	40766	24916	16904	121171
<b>Любартовский.</b>															
На землях казенных и ин- ститутских . . . . .	92	113	..	75	26	43	36	501	440	..	314	70	139	105	1638
.. маоратных . . . . .	20	60	..	38	12	8	30	90	300	..	336	36	24	151	840
.. помещичьих . . . . .	3706	7851	129	3839	1757	1309	864	15742	32528	484	22260	8409	4906	4298	68261
.. крестьянских . . . . .	288	11979	14	4577	3779	3261	1172	1975	46919	26	23608	10588	12309	5555	75325
.. мещанских . . . . .	285	1611	..	800	309	381	45	1483	5648	..	4317	1336	1016	161	5610
.. мелководистой шляхты . . . . .	28	265	..	129	49	74	37	143	697	..	712	172	304	141	1064
<b>Итого</b> . . . . .	4419	21879	143	9478	4932	5076	2184	18934	86532	510	51547	20611	18698	10391	152738
<b>Ново-Александрский.</b>															
На землях казенных и ин- ститутских . . . . .	254	771	19	291	197	106	218	816	1913	47	1124	844	424	1199	2737
.. маоратных . . . . .	308	603	12	268	725	224	210	1102	1207	56	1340	3241	1120	1470	1575
.. помещичьих . . . . .	2943	5278	36	3301	1294	720	1012	922	8283	126	19801	5270	3600	5397	64675
.. крестьянских . . . . .	1673	12924	738	6212	5610	2257	1586	4026	25550	1635	24848	2440	4514	4754	90648
.. мещанских . . . . .	169	704	9	658	758	461	381	422	2174	24	4148	3032	2305	1146	10410
.. мелководистой шляхты . . . . .	104	301	14	168	147	86	93	312	923	42	1024	568	344	558	2130
<b>Итого</b> . . . . .	5451	20581	828	10898	8731	3854	3500	17921	40350	1910	52385	35395	12307	14524	172175
<b>Яновский.</b>															
На землях казенных и ин- ститутских . . . . .	120	230	10	130	100	50	100	400	400	50	600	300	300	300	400
.. маоратных . . . . .	100	220	15	160	200	100	100	400	600	40	1050	450	400	500	600
.. помещичьих . . . . .	2119	6689	124	7000	4100	2500	1000	9200	50000	500	25000	12000	10000	6000	60000
.. крестьянских . . . . .	1083	6466	40	4495	2492	1971	1000	2963	18236	118	28603	19297	10568	2040	30520
.. мещанских . . . . .	50	600	8	300	250	300	40	200	2000	20	600	600	800	151	1000
.. мелководистой шляхты . . . . .	20	100	3	100	70	100	20	100	400	10	150	250	600	130	600
<b>Итого</b> . . . . .	3492	14305	200	12185	7212	5021	2260	13263	71636	738	56003	32897	22668	9121	92920

У Т Э Д Ы	П о с ъ ю н о ч е т в е р т ы й .							С и н и о ч е т в е р т ы й .							
	Овсянн. пше-ница.	Р ж .	Яровой пше-ница.	О с я .	Ячмень.	Гречка.	Остатки яровой пш. (без боя).	Овсянн. пше-ница.	Р ж .	Яровой пше-ница.	О с я .	Ячмень.	Гречка.	Остатки яровой пш. (без боя).	Картошка.
<b>Българский.</b>															
На землях казенных и ин-стутских . . . . .	58	109	18	85	50	65	17	198	375	73	405	260	235	102	604
.. маиоратных . . . . .	27	134	6	144	49	44	17	106	598	24	765	239	187	61	319
.. помещичьих . . . . .	955	2617	52	1886	846	708	331	3569	10512	258	8069	4266	3450	1902	22402
.. крестьянских . . . . .	2018	12132	756	8505	3761	5028	2245	8287	51734	2716	36268	17743	22708	11613	81050
.. мещанских . . . . .	152	475	8	374	718	250	34	378	1162	32	1183	1491	646	104	3136
.. междоуветной шляхты . . . . .	"	"	"	"	"	"	"	"	"	"	"	"	"	"	"
Итого . . . . .	3205	15460	840	10994	5424	6095	2664	12538	64381	3103	46690	23999	27226	13782	107511
<b>Запосетский.</b>															
На землях казенных и ин-стутских . . . . .	250	430	10	420	280	90	280	875	1505	40	1680	1120	360	1120	2800
.. маиоратных . . . . .	50	100	"	80	100	40	50	175	350	"	320	400	160	200	1050
.. помещичьих . . . . .	3900	5100	55	4340	3300	1100	1750	33650	17850	220	17360	13200	4400	7000	35700
.. крестьянских . . . . .	1200	15000	405	5270	4700	2750	2350	4200	52500	1620	21080	18800	11000	9400	67200
.. мещанских . . . . .	310	1060	40	1020	950	380	500	1085	3710	160	4080	3800	1520	2000	11340
.. междоуветной шляхты . . . . .	40	60	"	110	110	30	60	140	210	"	440	440	120	240	910
Итого . . . . .	5750	21750	510	11240	9440	4390	4990	20125	76125	2040	44960	37760	17560	19960	119000
<b>Красноставский.</b>															
На землях казенных и ин-стутских . . . . .	10	11	"	7	4	3	7	42	46	"	28	16	20	30	86
.. маиоратных . . . . .	494	413	"	566	290	127	98	2628	2181	"	1954	988	687	694	5376
.. помещичьих . . . . .	8449	7013	"	5173	1811	1352	1895	34543	26847	"	20107	7512	7380	4968	94956
.. крестьянских . . . . .	2759	9697	46	5829	3486	3011	1516	20164	44986	134	20116	9853	16017	4500	76297
.. мещанских . . . . .	148	650	"	513	506	230	90	863	3884	"	1436	1217	1403	256	6698
.. междоуветной шляхты . . . . .	194	328	"	250	216	102	38	1132	1581	"	1164	1036	752	196	2237
Итого . . . . .	12054	18112	46	12338	6313	4855	3644	59372	79505	134	44807	20622	26469	10644	185650
<b>Холмский.</b>															
На землях казенных и ин-стутских . . . . .	78	112	"	53	37	17	1	551	692	"	1427	876	84	6	524
.. маиоратных . . . . .	707	825	4	595	224	80	25	3737	5018	20	4214	2032	350	126	7693
.. помещичьих . . . . .	5904	7011	149	5869	2008	1046	622	30753	30071	1430	31171	1242	3841	2076	75793
.. крестьянских . . . . .	1643	9667	"	6141	3343	1877	799	7873	43369	12	31783	10409	5612	1888	94879
.. мещанских . . . . .	86	242	"	92	161	34	27	342	806	"	411	438	82	98	2004
.. междоуветной шляхты . . . . .	"	"	"	"	"	"	"	"	"	"	"	"	"	"	"
Итого . . . . .	8413	17857	155	12750	5773	3054	1474	43236	79976	1462	68906	14997	9969	4194	180593

У Е З Д Ы	П о с я н о ч е т в е р т ы й .							С н я т о ч е т в е р т ы й .								
	Одной пше- ницы.	Р ж я .	Яровой пше- ницы.	О в с а .	Ячменя.	Гречихи.	Остальных зерных и др. божь	Итого.	Р ж я .	Яровой пше- ницы.	О в с а .	Ячменя.	Гречихи.	Остальных зерных и др. божь	Итого.	
<b>Грубенский.</b>																
На землях казенных и ви- ситуетских	110	102	..	115	60	30	32	815	850	..	590	380	250	266	790	
.. иоратных	..	..	..	..	..	..	..	..	..	..	..	..	..	..	..	
.. помещичьих	6744	3609	10	5575	2740	650	990	4500	20470	10	32680	13000	3960	6178	40685	
.. крестьянских	1870	5311	21	3489	2210	794	780	2382	29500	35	22059	8450	4200	5200	23720	
.. мещанских	416	1289	..	866	346	230	287	3228	9574	..	7478	2340	2256	1610	7531	
.. мелководистой пашкы	147	585	..	420	118	183	66	1920	3146	..	5496	923	1150	890	3749	
<b>Итого</b>	<b>9287</b>	<b>10896</b>	<b>31</b>	<b>10465</b>	<b>5474</b>	<b>1887</b>	<b>2155</b>	<b>1148</b>	<b>32845</b>	<b>63540</b>	<b>45</b>	<b>68303</b>	<b>25093</b>	<b>11816</b>	<b>14144</b>	<b>76475</b>
<b>Томашовский.</b>																
На землях владельческих	10030	7067	..	4332	4054	78	287	1197	45935	..	30324	26351	351	861	71682	
.. крестьянских	2254	7015	..	7173	5990	1073	406	1066	4651	..	50211	38935	4838	1218	60294	
.. мещанских	68	87	..	440	330	11	50	141	442	..	3080	2143	49	150	8484	
.. мелководистой пашкы	3461	2845	..	2260	2121	50	290	1500	22496	..	15820	13786	225	870	90042	
<b>Итого</b>	<b>15813</b>	<b>17014</b>	<b>..</b>	<b>14205</b>	<b>12495</b>	<b>1214</b>	<b>1033</b>	<b>3847</b>	<b>12784</b>	<b>110591</b>	<b>..</b>	<b>99435</b>	<b>81217</b>	<b>5463</b>	<b>3099</b>	<b>230502</b>
Всего в губернии	77877	187044	2779	131254	76121	42450	28380	24171	33324	783083	10076	625765	333357	177092	116763	1489035

Вышло: Справкам канцелярии Председателя Удѣла Кладовыхъ Сибирской Губерніи.



Л. 8.

## ВѢДОМОСТЬ

О числѣ учебныхъ заведеній и учащихя,

по Люблинской губернии за 1876 годъ.

Название учебных заведений.	Въ губернскомъ городѣ			въ учебныхъ и заштатныхъ городкахъ.		Въ уѣздахъ.			Всего въ губерніи.				
	Число учебныхъ заведений.	Число учащихся.		Число учебныхъ заведений.	Число учащихся.		Число учебныхъ заведений.	Число учащихся.		Число учебныхъ заведений.	Число учащихся.		
		м. п.	ж. п.		м. п.	ж. п.		м. п.	ж. п.		м. п.	ж. п.	Обоего пола.
Институтъ сельскаго хозяйства и животноводства	"	"	"	1	127	"	"	"	"	1	127	"	127
Мужскія гимназіи	1	368	"	1	198	"	"	"	"	2	566	"	566
Женскія гимназіи	4	"	139	"	"	"	"	"	"	1	"	139	139
Прогимназіи мужскія	"	"	"	2	248	"	"	"	"	2	248	"	248
Прогимназіи женскія	"	"	"	1	"	41	"	"	"	1	"	41	41
Холмское Маринское училище	"	"	"	1	"	140	"	"	"	1	"	140	140
Учительская семинарія	"	"	"	1	51	"	"	"	"	1	51	"	51
Образцовое при ней училище	"	"	"	1	41	"	"	"	"	1	41	"	41
Начальныя училища: одноклассныя	5	188	111	15	525	474	287	8341	3118	307	9054	3703	12757
" " двухклассныя	1	180	"	6	360	18	6	336	71	13	876	89	965
Воскресно-ремесленныя училища	1	181	"	5	122	"	3	49	"	9	352	"	352
Воскресно-комерческое	1	22	"	"	"	"	"	"	"	1	22	"	22
Частныя учебныя заведения	6	100	13	3	15	24	"	"	"	9	115	39	154
Духовныя семинаріи	1	43	"	1	51	"	"	"	"	2	94	"	94
Школа для приготовления дьячковъ	"	"	"	1	70	"	"	"	"	1	70	"	70
Кантораты	"	"	"	"	"	"	49	862	730	49	862	730	1592
Всего по губерніи	17	1082	283	39	1808	697	345	9588	3919	401	12478	4881	17359

Възро: Губернскіи Канцеляріи Архангельскіи Губ. Канцеляріи Коллежскія Канцеляріи.



НАКАНІЕ УАВІДНІІ

I. БОЛІЦНІ

1	100	100	100
2	50	50	50
3	10	10	10
4	20	20	20
5	30	30	30
6	40	40	40
7	50	50	50
8	60	60	60
9	70	70	70
10	80	80	80
11	90	90	90
12	100	100	100

**ВЪДОМОСТЬ**

О состояніи больницъ и другихъ благотворительныхъ заведеній, подвѣдомственныхъ Губернскому Совѣту Общественнаго Призрѣнія, за 1876 годъ.

III. БОЛІЦНІ

1	100	100	100
2	50	50	50
3	10	10	10
4	20	20	20
5	30	30	30
6	40	40	40
7	50	50	50
8	60	60	60
9	70	70	70
10	80	80	80
11	90	90	90
12	100	100	100

Ж по порядку.	НАЗВАНИЕ ЗАВЕДЕНИЙ	Штатное число мест.	Открылось больницъ и приютовъ въ 1876 г.	Въ течение года прибавл.	Итого в г. г.	Изъ того числа убавл.			Число прибытковъ въ заведеніи дѣл въ 1877 г. остальн.	Среднее число больн. на мѣст. въ сутки.	Среднее суточное количество одного больнаго.	Присход.	Расход.	Осталось въ 1877 г.	Капиталъ въ Польскомъ Банкѣ и на мнотѣхъ					
						Показанъ въ год.	Умерло.	Итого.												
<b>I. Больницы:</b>																				
1	Въ губернскаго городъ Люблинъ: Св. Викентія	50	60	537	597	458	81	539	58	17199	47	66.6	17253	24	14863	48	2389	76	66544	20
2	" " " " Св. Іоанна	50	62	474	536	434	45	479	57	18869	52	52.7	11263	3	9887	93	1575	7 1/2	27363	23
3	" " " " Св. Іосифа	50	29	205	234	218	4	222	12	6437	17	74.6	7191	24	6634	52 1/2	356	71 1/2	2980	74
4	" " " " Еврейская	40	43	514	557	469	45	512	45	11739	32	41.9	5482	13 1/2	5349	7	133	6 1/2	4134	75
5	Въ уѣздномъ городѣ Грубешовѣ: Св. Давыдъ	35	30	440	470	403	35	438	32	10511	29	48.5	6234	50 1/2	5323	4 1/2	911	46	7991	98
6	" " " " Св. Зинаида	8	3	76	78	73	..	73	6	2319	6	40.3	834	64 1/2	521	7	318	57 1/2	..	..
7	" " " " Еврейская	10	6	130	136	114	10	124	12	3921	11	30.0	1249	16	1248	71 1/2	..	46 1/2	4636	38
8	" " " " Замостскій Св. Лазаря	30	23	230	253	110	20	230	23	7051	19	48.5	3529	72	3266	5 1/2	263	66 1/2	6174	81
9	" " " " Еврейская	20	22	347	369	317	38	355	14	8021	22	30.2	2917	28 1/2	2675	55 1/2	241	75	3346	59
10	" " " " Краностой Св. Франциска	30	24	230	254	201	33	234	20	6613	18	58.6	5187	35	5105	56 1/2	81	76 1/2	17369	5 1/2
11	Въ безуѣзномъ гор. Щербининъ Св. Екатерины	30	27	264	291	245	24	269	22	7692	21	60.5	4532	52	4543	28 1/2	9	23 1/2	33015	23
12	Въ посѣдѣ Ново-Александрія Св. Кавала	30	20	277	297	270	15	285	12	5902	11	57.3	3765	64	3600	32	165	32	12142	37
Итого по больницамъ		383	349	3724	4073	412	348	3760	313	106174	285	50.8	69460	36 1/2	63018	61 1/2	6441	75	186502	33 1/2
<b>II. Дома Приютныя:</b>																				
1	Св. Духа въ городѣ Люблинѣ	25	25	3	28	25	3	3	25	9150	25	21.1	4480	54 1/2	3098	75	1381	79 1/2	31797	26
2	" " " " Замостскій	20	21	2	23	2	5	7	16	7205	20	14.4	1379	41 1/2	953	25	426	16 1/2	17412	87 1/2
3	Домъ овинокъ въ городѣ Люблинѣ	11	3	..	3	..	1	2	930	20	4.1	48	..	48	..	..	..	..	1796	91
4	Для христіанъ въ городѣ Краностой	3	..	..	3	..	..	..	11	4015	11	9.0	701	47	420	2 1/2	281	44 1/2	..	..
5	Въ городѣ Томашовѣ	6	..	..	3	..	..	..	3	1095	3	..	..	..	..	..	..	..	300	..
6	При кладбищѣ въ городѣ Томашовѣ	3	..	..	6	..	..	..	6	2190	6	1.1	498	36	25	59	472	77	587	20
7	Для Евреевъ тамъ же	4	..	..	4	..	..	..	4	1460	4	..	..	..	..	..	..	..	300	..
8	Для 4 хъ вдовъ въ городѣ Краностой	4	..	..	4	..	..	..	4	1460	4	2.0	30	..	30	..	..	..	600	..
9	Для 10 хъ вдовъ тамъ же	10	..	..	10	..	..	..	2	8	2920	8	2.5	75	71	75	71	..	4386	65
10	Въ городѣ Щербининѣ	3	..	..	3	..	..	..	3	1995	3	9.5	308	21 1/2	265	20	43	1 1/2	153	..
11	" " " " Бѣлгородъ	4	..	..	4	..	..	..	4	1460	4	4.3	125	76	68	10	57	66	1330	49
12	" " " " Холмъ	15	..	..	15	..	..	..	15	5475	15	2.2	160	24	113	76	46	48	2407	76
13	Св. Духа въ городѣ Грубешовѣ	12	2	14	1	..	1	13	3679	10	4.3	197	71	181	83 1/2	15	24	842	80	
14	Св. Николая тамъ же	7	..	..	7	..	1	2	5	2355	7	5.4	153	87	131	67	22	20	150	..
15	Въ посѣдѣ Крыловѣ	3	..	..	3	..	..	..	3	1095	3	19.5	213	89	213	89	..	..	5440	83
Итого		..	131	7	138	6	10	16	122	45884	125	7.6	8372	55	5625	78	2746	77	67505	80 1/2
<b>III. Дѣтскій Приютъ:</b>																				
1	Еврейскій въ городѣ Люблинѣ, съ отдѣленіемъ для старцевъ	25	16	8	44	..	16	28	11793	32	11.7	1713	21 1/2	1686	43	26	78 1/2	..	1467	50
<b>IV. Заведенія Люблинскаго Благотворительнаго Общества:</b>																				
1	Въ губер. гор. Люблинѣ Домъ Прирѣднй для старцевъ и уличныхъ	..	..	..	..	..	10	31	136	51950	142	12.3	6390	46 1/2	5035	47 1/2	1334	99	8743	65 1/2
2	" " " " Дѣтскій Приютъ	..	151	16	167	..	..	..	..	..	..	..	..	..	..	..	..	..	..	..
3	" " " " Сиротскій Приютъ	..	..	..	..	..	..	..	..	..	..	..	..	..	..	..	..	..	..	..
А всего		..	647	3755	4422	53	365	3823	599	215051	584	..	85936	59 1/2	75366	30	10570	29 1/2	264219	29 1/2

Въ томъ числѣ въ заведеніи Св. Духа въ городѣ Люблинѣ въ 1877 г. оставлено 1000 рубл. копѣекъ





Dy 10  
Oll

*[Faint, illegible handwriting covering the majority of the page]*

108  
11

