

I

5111

1877.

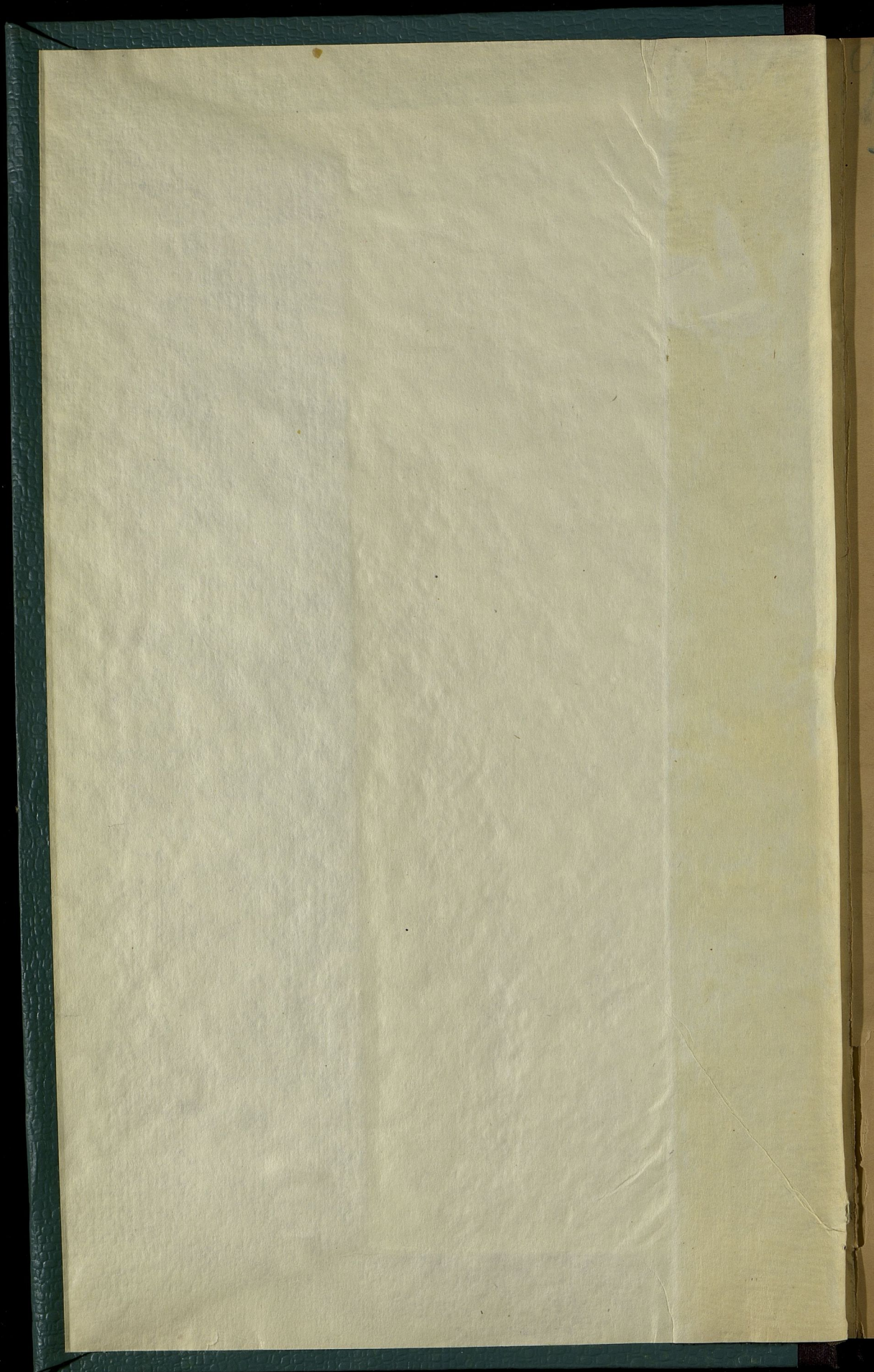

5111

449a
XII

6XII

~~2299~~

ОБЗОРЪ

x

ЛЮБЛИНСКОЙ ГУБЕРНИИ

за 1877 годъ.

(ПРИЛОЖЕНИЕ КО ВСЕПОДДАННЬИШЕМУ ОТЧЕТУ ЛЮБЛИНСКАГО ГУБЕРНАТОРА).

(н. н. в. 7)

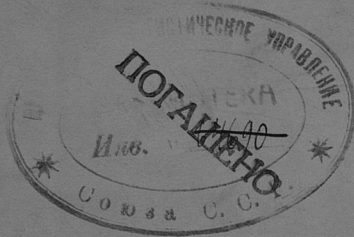

Гисл. № Центрального
 Статистического Управления
 М. С. Она 19 г.
 Дел. № 4365
 Шифр. № _____

н. в.

26938

Госуд. публичная
историческая
библиотека РСФСР
№ 34318 198/г.

ОГЛАВЛЕНІЕ СТАТЕЙ ПРИЛОЖЕНІЯ

КО ВСЕПОДАДАНЦЬИШЕМУ ОТЧЕТУ

ЛЮБЛИНСКАГО ГУБЕРНАТОРА

ЗА 1877 ГОДЪ.

ОБЗОРЪ СОСТОЯНІЯ ЛЮБЛИНСКОЙ ГУБЕРНІИ.

I. Естественныя и производительныя силы губерніи и эконоическая дѣятельность ея населенія.

	Стр.
а) Земледѣліе	1.
б) Обеспеченіе народнаго продовольствія	8.
г) Промышленность заводская и фабричная	9.
д) Торговля	12.
е) Движеніе населенія	13.

II. Подати и повинности.

а) Окладные сборы	15.
б) Государственные и губернскіе земскіе сборы	19.
в) Городскіе доходы и расходы	22.
г) Акцизные сборы	24.
д) Отправленіе натуральныхъ повинностей	25.

III. Общественное благоустройство и благочиніе.

а) Казенныя и общественныя зданія	35.
б) Дороги, мосты и перевозки	40.
в) Почты	42.
г) Народная нравственность	43.
д) Арестанты, тюремные замки, этапы, рабочіе и смирительные дома, арестантскія роты гражданскаго вѣдомства	44.
ж) Пожары	45.
з) Различныя происшествія и народныя бѣдствія	49.

IV. Народное здравіе и общественное призрѣніе.

а) Врачи	49.
б) Больницы и дома умалишенныхъ	51.
в) Эпидеміи и эпизоотіи	54.
г) Насильственныя смерти	55.
д) Богадѣльни и пріюты	55.

V. Народное просвѣщеніе.

а) Учебныя заведенія	62.
б) Народное образованіе	65.
в) Ученыя общества, музеи, бібліотеки и проч.	66.

О положеніи крестьянскаго дѣла.

а) Гминныя управленія	67.
в) Дѣятельность учрежденій по крестьянскимъ дѣламъ	70.

053095

КОМУНІКАЦІЇ ТА БІЗНІС

24 1974 год

Выводзіць з уліку ўсіх перададзеных і прынятых тэлеграм

1. Паслугі па перадачы і прыняцці тэлеграм у Беларусі і замежжы

Паслугі па перадачы і прыняцці тэлеграм у Беларусі і замежжы

Паслугі па перадачы і прыняцці тэлеграм у Беларусі і замежжы

Паслугі па перадачы і прыняцці тэлеграм у Беларусі і замежжы

Паслугі па перадачы і прыняцці тэлеграм у Беларусі і замежжы

Паслугі па перадачы і прыняцці тэлеграм у Беларусі і замежжы

Паслугі па перадачы і прыняцці тэлеграм у Беларусі і замежжы

Паслугі па перадачы і прыняцці тэлеграм у Беларусі і замежжы

Паслугі па перадачы і прыняцці тэлеграм у Беларусі і замежжы

Паслугі па перадачы і прыняцці тэлеграм у Беларусі і замежжы

ОБЗОРЪ

ЛЮБЛИНСКОЙ ГУБЕРНІИ

за 1877 годъ.

(ПРИЛОЖЕНІЕ КО ВСЕПОДАННЪИШЕМУ ОТЧЕТУ ЛЮБЛИНСКАГО ГУБЕРНАТОРА).

I. Естественныя и производительныя силы губерніи и экономическая дѣятельность ея населенія.

а. Земледѣліе.

Люблинская губернія, занимая площадь пространствомъ въ 14,436 квадр. верстъ или 1,503,834 десятинъ, по свойству плодородной почвы своей, принадлежитъ къ числу земледѣльческихъ и потому хлѣбопашество составляетъ главный предметъ занятій ея населенія, такъ что почти половина пространства губерніи занята подъ посѣвы.

Отчетный годъ, въ состояніи сельскаго хозяйства, при сравненіи съ 1876 годомъ, не представляетъ существенныхъ перемѣнъ. Крупные землевладѣльцы продолжали стремиться къ улучшенію сельскаго хозяйства и съ этою цѣлю увеличивали число земледѣльческихъ машинъ и орудій и примѣняли различныя новѣйшія научныя указанія по усовершенствованію той или другой отрасли сельскаго хозяйства.

Важнымъ пособіемъ къ возвышенію помѣщичьихъ хозяйствъ въ отчетномъ году послужили устроенные въ Яновскомъ, Красноставскомъ и Холмскомъ уѣздахъ, съ надлежащаго разрѣшенія, сѣзды крупныхъ землевладѣльцевъ, на которыхъ обсуждались разные хозяйственные вопросы, въ особенности относительно искусственнаго удобренія полей, обработки земли усовершенствованными способами, сбора урожая въ сѣ полей и сбыта зерноваго хлѣба на заграничныя рынки безъ посредства эксплуататоровъ евреевъ.

Эти собранія, способствовавшія выясненію многихъ важныхъ сторонъ сельскаго хозяйства, на основаніяхъ какъ современной науки, такъ и практическихъ указаній, принесли существенную пользу для лицъ, принимавшихъ въ нихъ участіе, а опубликованныя въ мѣстныхъ изданіяхъ главнѣйшія заключенія ихъ послужили руководствомъ и для другихъ землевладѣльцевъ.

Развитіе мелкихъ помѣщичьихъ и арендныхъ хозяйствъ задерживается главнымъ образомъ неимѣніемъ у землевладѣльцевъ свободныхъ капиталовъ и упадкомъ кредита.

Крестьянскія хозяйства, оставаясь по прежнему на низкой степени развитія, доставляютъ однако достаточныя средства къ существованію поселенъ.

Статистическія данныя показываютъ, что въ теченіе послѣднихъ десяти лѣтъ крестьяне приобрѣли отъ помѣщиковъ около 20985 морговъ земли, изъ коихъ большая часть куплена, а остальные вымѣнены на сервитуты. Приобрѣтеніе земли покупкою свидѣтельствуетъ сколько о малоземельности крестьянскихъ усадьбъ, столько же и о благосостояніи крестьянскаго быта.

Въ болѣе цвѣтущемъ состояніи находятся хозяйства нѣмецкихъ колонистовъ, съ которыми не могутъ конкурировать мѣстные землевладѣльцы, по отсутствію у сихъ послѣднихъ той энергіи, трудолюбія, бережливости и другихъ особенностей, которыми обладаютъ первые.

Служившій препятствіемъ къ развитію сельскаго хозяйства недостатокъ удобныхъ путей сообщенія съ заграничными рынками, хотя устраненъ въ концѣ отчетнаго года открытіемъ Привислинской желѣзной дороги, но желѣзный путь еще не успѣлъ оказать существеннаго въ этомъ отношеніи вліянія, съ одной стороны вслѣдствіе общаго застоя торговли по случаю военныхъ событій на востокѣ, а съ другой—по неустановленію еще правильныхъ отношеній заграничныхъ комисіонерскихъ домовъ къ здѣшнимъ производителямъ сельскихъ продуктовъ.

Тѣмъ не менѣе, уже установилось нѣсколько агентствъ отъ заграничныхъ коммерческихъ домовъ для закупки хлѣба изъ первыхъ рукъ сельскихъ хозяевъ и отправленія его по желѣзной дорогѣ, при содѣйствіи которыхъ землевладѣльцы получаютъ возможность пользоваться доходами отъ сбыта своихъ произведеній, безъ участія эксплуатирующихъ по настоящее время евреевъ.

Главный продукт сельского хозяйства составляют: в черноземной полосе губернии—пшеница, в прочих же мѣстностях—рожь и картофель. Пшеница и рожь идутъ въ продажу на заграничные рынки, а картофель расходуется на мѣстные потребности. Въ крестьянскомъ быту онъ составляетъ главный продуктъ продовольствія; въ помѣщичьихъ же имѣніяхъ разводятся въ большомъ количествѣ для винокурения и для выдѣлки на мѣстныхъ заводахъ муки и крохмала.

Къ числу прочихъ хлѣбовъ принадлежатъ: ячмень, овесъ, гречиха и горохъ, которые засеваются въ достаточномъ количествѣ и обезпечиваютъ не только мѣстные потребности, но поступаютъ мелкими партиями и въ продажу, преимущественно съ крестьянскихъ хозяйствъ; помѣщиками же эти продукты употребляются на собственные надобности, какъ-то: на пивовареніе, на выдачу работникамъ служащимъ въ имѣніяхъ, на продовольствіе инвентаря и отчасти на выкормъ свиней и птицъ. Травосѣяніе введено только въ помѣщичьихъ имѣніяхъ; въ хозяйствѣ же крестьянъ оно не примѣняется какъ по малоземельности ихъ участковъ, такъ и потому, что немногочисленный инвентарь ихъ достаточно обезпеченъ сервитутнымъ пастбищнымъ правомъ на помѣщичьихъ поляхъ, лугахъ и въ лѣсахъ.

Атмосферическія явленія въ началѣ года не вполне благоприятствовали земледѣлію. Долго остававшійся снѣгъ на поляхъ препятствовалъ къ своевременной ихъ обработкѣ, вслѣдствіе чего яровые хлѣба опоздали съ посѣвами, затѣмъ наступившіе холода замедляли всходы и произрастаніе ихъ, но лѣтомъ ростъ хлѣбовъ былъ хорошій и далъ удовлетворительные результаты, за исключеніемъ пшеницы, на которой внезапно появившаяся во многихъ мѣстностяхъ зараза (ржавчина), оказала вредное вліяніе и сборъ ея былъ меньшій въ сравненіи съ 1876 годомъ. Появленіе этой заразы приписываютъ обильному произрастанію по берегамъ р. Вислы барбарисовыхъ кустовъ, будто-бы выдѣляющихъ злокачественную пыль, которая разносится на весьма далекое пространство и оседающая на пшеницу, поражаетъ ее. Вслѣдствіе сего нѣкоторые сельскіе хозяева посредствомъ мѣстныхъ органовъ печати обратились съ просьбою объ уничтоженіи барбарисовыхъ кустарниковъ къ тѣмъ изъ владѣльцевъ, на земляхъ которыхъ они произрастаютъ.

Результаты посѣва и урожая хлѣба показаны въ прилагаемой вѣдомости № 1, изъ которой видно, что въ губерніи было посѣяно четвертей:

	Озимой пшени- цы.	Ржи.	Яровой пшени- цы.	Овса.	Ячме- ня.	Гре- чихи.	Осталь- ныхъ хлѣбовъ.	Карто- феля.
въ 1877 году .	75773	191437	3050	133397	77692	50366	33081	214582
въ 1876 году .	77871	189040	2883	131255	76313	47742	28374	241748
Затѣмъ въ отчет- номъ году								
менѣе . .	2098	„	„	„	„	„	„	27166
болѣе . .	„	2397	167	2142	1379	2624	4707	„

Уменьшеніе посѣва озимой пшеницы послѣдовало по случаю наступившихъ съ осени раннихъ морозовъ, вслѣдствіе которыхъ землевладѣльцы не успѣли приготовить достаточнаго количества полей подъ пшеницу; картофеля же посѣяно въ меньшемъ количествѣ, по случаю упраздненія нѣкоторыхъ винокуренныхъ заводовъ.

Увеличеніе посѣва прочихъ хлѣбовъ объясняется восполненіемъ пробѣловъ въ поляхъ, занимавшихся прежде картофелемъ.

Изъ сравненія количества собраннаго хлѣба въ упомянутыхъ годахъ оказывается, что снято четвертей:

	Озимой пшени- цы.	Ржи.	Яровой пшени- цы.	Овса.	Ячме- ня.	Гре- чихи.	Осталь- ныхъ хлѣбовъ.	Карто- феля.
въ 1876 году .	393324	784083	10076	625765	333357	177085	116763	1493045
въ 1877 году .	359650	844998	10516	669714	364391	197848	137629	1340062
Затѣмъ въ отчет- номъ году								
менѣе . .	33674	3265	„	„	„	„	„	98983
болѣе . .	„	„	446	43949	31034	20764	20866	„

т. е. что урожай отчетнаго года, кромѣ озимой пшеницы, подвергшейся заразы и картофеля, засеяннаго сравнительно менѣе, былъ выше 1876 года, что слѣдуетъ отнести сколько къ увеличенію посѣва этихъ хлѣбовъ, сколько же и къ благоприятному состоянію погоды во время ихъ роста и уборки.

По соображеніи количества посеяннаго хлѣба со снятымъ, средній урожай 1877 года по каждому роду хлѣба, каждому уѣзду и въ сложности по цѣлой губерніи представляется съ слѣдующемъ видѣ:

У ѣ з д ы:	Озимой пшени- цы.	Ржи.	Яровой пшени- цы	Овса.	Ячме- ня.	Гре- чихи.	Осталь- ныхъ хлѣбовъ.	Карто- феля.
Люблинскій	$3\frac{2}{3}$	$4\frac{1}{5}$	$3\frac{1}{3}$	$3\frac{9}{10}$	$3\frac{8}{9}$	$3\frac{6}{7}$	$3\frac{3}{4}$	$4\frac{9}{10}$
Любартовскій	$4\frac{1}{5}$	$4\frac{5}{7}$	$3\frac{9}{10}$	$5\frac{1}{10}$	$4\frac{2}{3}$	4	$5\frac{1}{7}$	6
Ново Александрійскій	$4\frac{4}{5}$	$3\frac{1}{10}$	$2\frac{1}{4}$	$4\frac{2}{5}$	$4\frac{1}{2}$	$2\frac{5}{6}$	$3\frac{9}{10}$	$6\frac{1}{10}$
Яновскій	$5\frac{1}{2}$	4	3	$3\frac{9}{10}$	$5\frac{1}{7}$	$4\frac{2}{3}$	4	$6\frac{1}{4}$
Бѣлгорайскій	$3\frac{2}{3}$	4	$4\frac{1}{8}$	$6\frac{2}{7}$	$4\frac{5}{7}$	$4\frac{1}{5}$	$5\frac{1}{2}$	$5\frac{1}{3}$
Замостскій	$4\frac{2}{5}$	$4\frac{1}{2}$	4	4	4	4	4	$6\frac{1}{2}$
Красноставскій	$4\frac{1}{3}$	$4\frac{1}{3}$	6	$6\frac{1}{2}$	$5\frac{4}{5}$	$4\frac{9}{10}$	$4\frac{1}{3}$	$6\frac{4}{7}$
Холмскій	$5\frac{1}{4}$	$4\frac{1}{6}$	$2\frac{2}{5}$	$4\frac{1}{8}$	$2\frac{1}{2}$	$2\frac{5}{8}$	$2\frac{5}{7}$	$7\frac{5}{6}$
Грубешовскій	$5\frac{1}{3}$	$4\frac{2}{5}$	$4\frac{3}{4}$	$5\frac{1}{2}$	$3\frac{9}{10}$	$4\frac{9}{10}$	$6\frac{3}{7}$	$8\frac{1}{2}$
Томашовскій	5	7	„	$7\frac{6}{7}$	7	5	$4\frac{1}{3}$	$5\frac{9}{10}$
По цѣлой губернии средній урожай: въ 1877 году	$4\frac{3}{5}$	$4\frac{2}{5}$	$3\frac{1}{3}$	5	$4\frac{5}{7}$	$3\frac{4}{5}$	$4\frac{1}{6}$	$6\frac{1}{4}$
въ 1876 году	$4\frac{9}{10}$	4	$3\frac{1}{8}$	$4\frac{9}{10}$	$4\frac{1}{5}$	$4\frac{1}{10}$	$3\frac{1}{5}$	$6\frac{1}{5}$

По сравненіи сихъ результатовъ съ 1876 годомъ оказы-
вается, что въ отчетномъ году наибольшую прибыль дали рожь
и ячмень, а уродились въ меньшемъ количествѣ озимая пше-
ница и гречиха.

По различнымъ хозяйствамъ средній урожай изображается
слѣдующею таблицю:

Названіе земель.	Озимой пшени- цы.	Ржи.	Яровой пшени- цы.	Овса.	Ячменя.	Гречихи	Осталь- ныхъ хлѣбовъ.	Карто- феля	Вообще
Казенныя и институтск	$5\frac{1}{9}$	$4\frac{1}{2}$	$4\frac{1}{2}$	$4\frac{2}{3}$	$4\frac{1}{7}$	$4\frac{1}{5}$	4	$7\frac{3}{4}$	$4\frac{3}{4}$
Маіоратныя	$4\frac{4}{5}$	$6\frac{9}{10}$	$3\frac{1}{2}$	$5\frac{4}{3}$	$4\frac{1}{2}$	$4\frac{5}{6}$	4	$8\frac{2}{3}$	$5\frac{3}{8}$
Помѣщичьи	$4\frac{5}{6}$	$4\frac{2}{3}$	4	5	5	4	$4\frac{1}{3}$	$6\frac{3}{4}$	$4\frac{3}{4}$
Крестьянскія	$3\frac{9}{10}$	$4\frac{5}{9}$	$3\frac{1}{3}$	$4\frac{3}{5}$	$4\frac{1}{2}$	$3\frac{1}{2}$	$4\frac{1}{7}$	$5\frac{1}{2}$	$4\frac{1}{2}$
Мѣщанскія	$4\frac{1}{4}$	$5\frac{5}{6}$	$3\frac{1}{2}$	$4\frac{3}{4}$	$4\frac{1}{4}$	$3\frac{2}{3}$	$3\frac{1}{3}$	$7\frac{3}{5}$	$4\frac{5}{8}$
Мелко-помѣст. шахты	$5\frac{3}{4}$	$5\frac{1}{3}$	$3\frac{1}{3}$	6	$6\frac{3}{4}$	5	4	7	$5\frac{3}{8}$

Изъ этого слѣдуетъ, что лучшій урожай въ отчетномъ году былъ на земляхъ маіоратныхъ владѣльцевъ и мелкопомѣстной шляхты; самая же низкая прибыль получилась съ крестьянскихъ земель.

Урожай свекловицы, разводимой въ имѣніяхъ прилегающихъ къ свеклосахарнымъ заводамъ, и сурьшицы, засѣваемой въ значительномъ количествѣ въ помѣщичьихъ имѣніяхъ, далъ удовлетворительные результаты.

Сѣна въ отчетномъ году собрано 7,202,582 пуда, т. е. менше противъ 1876 года на 1,543,946 пудовъ, но его при обильномъ урожаѣ соломы было достаточно для прокормленія скота до весны текущаго года.

Коневодство въ губерніи поддерживается исключительно крупными землевладѣльцами, въ крестьянскомъ же быту эта отрасль хозяйства находится еще въ младенчествѣ. Для поощренія крестьянъ къ разведенію лошадей улучшенныхъ породъ, въ гор. Ленчѣ, Любартовскаго уѣзда, ежегодно устраиваются выставки крестьянскихъ лошадей, съ испытаніемъ ихъ въ возкѣ тяжестей и назначеніемъ призовъ, но до настоящаго времени часть эта была неудовлетворительно организована, такъ что выставки эти не привлекали крестьянъ и даже не пользовались извѣстностію по цѣлой губерніи. Это видно изъ того, что въ теченіе 4-хъ послѣднихъ лѣтъ на выставки въ Ленчу было приведено всего 141 лошадь и то только изъ соседнихъ съ Ленчною мѣстностей. Въ видахъ лучшаго устройства этой части въ отчетномъ году были сдѣланы сношенія съ Управляющимъ Яновскимъ государственнейшимъ конскимъ заводомъ (въ Сѣдлецкой губерніи), въ результатъ которыхъ выработалось предположеніе, чтобы начиная съ текущаго года, во 1-хъ, напечатать достаточное количество отдѣльныхъ экземпляровъ объявленій о выставкѣ и разослать ихъ по всемъ гминамъ и городамъ для наклеиванія таковыхъ въ уѣздныхъ, городскихъ и гминныхъ управленіяхъ, гминныхъ судахъ и прочихъ публичныхъ мѣстахъ, гдѣ болѣе стекается крестьянскаго и мѣщанскаго сословія; во 2-хъ, назначить день выставки такой, когда всего болѣе прибываетъ на ярмарку крестьянъ; въ 3-хъ, избрать мѣсто для выставки самое центральное въ городѣ, противъ гостиннаго двора, гдѣ болѣе всего стекается народъ; въ 4-хъ, приготовить ко дню выставки телегу, приспособленную къ одноконной запряжкѣ въ оглобли съ достаточнымъ количествомъ мѣшковъ съ грузомъ и въ 5-хъ, выбрать хотя и за городомъ, но прямую и плоскую дорогу для возки тяжестей.

Съ примѣненіемъ этихъ мѣръ и при содѣйствіи усѣбху выставокъ мѣстныхъ административно-полицейскихъ властей, можно надѣяться, что часть эта получитъ надлежащее развитіе и будетъ сопровождаться хорошими результатами для крестьянскаго коневодства.

Разведеніе овецъ и свиной улучшенной породы, какъ представляющее владѣльцамъ значительныя выгоды, составляетъ постоянную заботу крупныхъ землевладѣльцевъ. Крестьянское же сословіе содержитъ овецъ простой породы для своихъ потребностей, а свиной откармливаетъ на продажу, извлекая изъ того хорошіе барыши.

Недостатка въ рабочихъ при обработкѣ полей и сборѣ хлѣба и травъ не ощущалось, и цѣны на нихъ не возвысились противъ 1876 года, а именно:

во время обработки полей и посѣвовъ: работнику съ парю лошадей платилось отъ 1 до 2 руб., работнику пѣшему отъ 27 1/2 до 60 коп., работницѣ отъ 17 1/2 до 35 коп.

во время уборки сѣна: работнику съ парю лошадей отъ 1 до 2 р., пѣшему отъ 24 до 60 к. и работницѣ отъ 17 1/2 до 40 к.;

во время жатвы и уборки овощей: конному работнику отъ 1 р. до 1 руб. 80 коп., пѣшему отъ 30 до 60 коп. и работницѣ отъ 22 1/2 до 40 коп.

Годовому работнику, кромѣ продовольствія или ординаріи платили отъ 27 1/2 до 75 руб., а работницѣ отъ 17 1/2 до 30 р.

Цѣнность земли въ отчетномъ году хотя не измѣнилась, но небольшіе участки, приобретаемые по линіи желѣзной дороги, подѣ постройку торговыхъ и промышленныхъ заведеній, продавались весьма дорого, а именно отъ 150 до 300 руб. за десятину.

Цѣна на хлѣбъ сравнительно съ 1876 годомъ существовала слѣдующая:

		Средняя цѣна			
		въ 1876 г.		въ 1877 г.	
		Рубли и копейки.			
четверть	пшеницы	9	58	12	60
»	ржи	6	99	7	36
»	ячменя	5	76	6	41
»	гречихи	6	16	6	45
»	гороха	8	38	8	„
»	картофеля	1	90	2	3
»	овса	4	77	5	16
пудъ	сѣна	„	38	„	43
»	солоты	„	27 1/2	„	27 1/2

Изъ этой таблицы видно, что кромѣ гороха, который почти вовсе не поступаетъ въ продажу, на всѣ прочіе хлѣба, не взирая на лучший ихъ урожай, цѣны значительно возвысились, что объясняется упадкомъ курса нашихъ денегъ на заграничныхъ рынкахъ.

б. Обеспеченіе народнаго продовольствія.

Урожай отчетнаго года не только обезпечивалъ продовольствіе жителей и всѣ мѣстныя потребности, но предоставилъ даже значительный излишекъ хлѣба на продажу. Это видно изъ слѣдующаго исчисленія:

Согласно показаннымъ въ предыдущей статьѣ результатамъ жатвы, въ отчетномъ году собрано:

озимаго хлѣба	1,204,648	четвертей,
яроваго	1,380,098	„
картофеля	1,340,062	„

Сопоставляя это количество хлѣба и картофеля съ мѣстными потребностями, оказывается, что для удовлетворенія оныхъ необходимо:

1, на обмененіе полей:

озимаго хлѣба	290,185	
яроваго	347,546	
картофеля	211,086	четвертей;

2, на продовольствіе 789,964 жителей губерніи, а равно на прокормленіе скота:

озимаго хлѣба	572,900	
яроваго	660,688	
картофеля	800,122	четверти;

3, на винокуреніе, выдѣлку крохмала и на другія мѣстныя нужды:

озимаго хлѣба	65,360	
яроваго	50,197	
картофеля	150,662	четверти;

а всего на вышеозначенныя надобности потребно:

озимаго хлѣба	928,445	
яроваго	1,058,431	
картофеля	1,161,870	четвертей.

Засимъ изъ собраннаго количества хлѣба осталось въ излишкѣ:

озимаго хлѣба	276,203	
яроваго	321,667	
картофеля	178,192	четверти.

Зерновой хлѣбъ, скупаемый заграничными и мѣстными торговцами, съ концомъ прошлаго года, начали отправлять по желѣзной дорогѣ и такъ какъ отправка этимъ путемъ противъ прежняго составляетъ важное улучшеніе, то покушники хлѣба имѣли возможность платить высшія цѣны, а затѣмъ и землевладельцы получили сравнительно болѣе барыша; при установленіи же болѣе правильной торговли чрезъ посредство агентовъ заграничныхъ коммерческихъ домовъ, они рассчитываютъ еще на лучшее вознагражденіе своихъ трудовъ.

г. Промышленность
заводская и фаб-
ричная.

Народные промыслы въ губерніи ограничиваются выдѣлкою издѣлій необходимыхъ въ домашнемъ быту и болѣе всего они распространены по городамъ, преимущественно въ губернскомъ городѣ, но перемѣнъ къ лучшему въ нихъ не произошло, а скорѣе замѣчался упадокъ, влѣдствіе того, что съ установленіемъ желѣзнодорожнаго сообщенія съ Варшавою, увеличился привозъ сихъ произведеній, несравненно лучшей выдѣлки и болѣе доступныхъ по цѣнѣ; образованія же новыхъ видовъ кустарной промышленности вовсе не замѣчалось, почему и особой статьи о промыслахъ не прилагается.

Что же касается заводской и фабричной промышленности, то и эта дѣятельность, не смотря на открытіе желѣзнаго пути, не имѣла особеннаго развитія. Причины застоя въ промышленности объясняются политическими событіями прошлаго года, останавливавшими мѣстную предприимчивость.

Изъ прилагаемой подъ № 2 вѣдомости видно, что въ Люблинской губерніи въ отчетномъ году дѣйствовало 750 заводовъ и фабрикъ, съ 4058 рабочими и выработано произведеній на 5,287,377 рублей.

Сравнивая эти цифры съ статистическими данными по этому предмету за 1876 годъ, оказывается, что число фабрикъ и заводовъ увеличилось на 148, а рабочихъ— на 443 человекъ, сумма же производительности возвысилась на 799,115 руб.

Къ числу вновь открытыхъ фабрикъ и заводовъ относятся преимущественно заведенія, устроенныя для переработки произведеній мѣстной почвы на мѣстныя же потребности, какъ напимѣръ: вѣтряныя и водяныя мельницы, кирпичные заводы, маслобойни, лѣсопильни; съ чисто же промышленною цѣлію въ отчетномъ году открыты двѣ паровыя мельницы, одна фабрика земледѣльческихъ орудій, заводъ прессованныхъ дрожжей и въ концѣ года— крохмальныи заводъ, но за то прекратили свою

дѣятельность изъ заслуживавшихъ вниманія по суммѣ производительности 11 винокуренныхъ, 15 пивоваренныхъ заводовъ и 1 табачная фабрика, а также нѣсколько сельско-хозяйственныхъ заведеній.

Сумма производительности на фабрикахъ и заводахъ по уѣздамъ распредѣлялась слѣдующимъ образомъ:

Люблинскій уѣздъ съ губернскимъ городомъ	1,572,984 руб.
Яновскій уѣздъ	749,239 „
Ново-Александрійскій	685,612 „
Красноставскій	512,233 „
Грубешовскій	445,352 „
Холмскій	392,938 „
Томашовскій	383,807 „
Любартовскій	262,804 „
Замостскій	229,089 „
Бѣлгорайскій	53,319 „

По числу фабрикъ и заводовъ въ губерніи, первое мѣсто принадлежитъ водянымъ и вѣтрянымъ мельницамъ, затѣмъ слѣдуютъ кирпичные заводы, сукошныя фабрики малыхъ размѣровъ, винокурни, пивоваренные заводы, кожевенные, лѣсопильни, и наконецъ всѣ остальные; по количеству же производительности, не считая винокуренныхъ заводовъ, ихъ можно поставить въ слѣдующей постепенности: фабрика желѣзныхъ издѣлій въ Яновскомъ уѣздѣ, выдѣлала въ отчетномъ году произведеній на 508,877 руб., болѣе противъ 1876 г. на 148,377 руб.— Издѣлія ея сбываются не только въ предѣлахъ Люблинской губерніи, но отправляются какъ въ сосѣднія губерніи, такъ и въ Варшаву.

Табачныя фабрики въ гор. Люблинѣ, не смотря на прекращеніе дѣятельности одной изъ нихъ, въ отчетномъ году выработали произведеній на 309,190 рублей, т. е. болѣе противъ 1876 года на 120,956 руб.

Фабрика гнутой мебели въ селеніи Войцѣховѣ, Красноставскаго уѣзда, съ передѣлкою пострадавшаго въ 1876 году отъ пожара фабричнаго зданія и увеличеніемъ числа паровыхъ машинъ, усилила свою производительность до 60,000 руб., получая значительные заказы изъ Имперіи.

Существующіе въ губерніи три свеклосахарныхъ завода уменьшили въ отчетномъ году свою производительность на 37.618 руб., по случаю усилившейся конкуренціи со стороны

подобныхъ же заводовъ сосѣднихъ губерній, выдѣлывающихъ сахаръ лучшаго качества, по цѣнѣ равной съ мѣстнымъ производствомъ.

Паровыя мельницы, занимая видное мѣсто въ ряду промышленныхъ заведеній губерніи, хотя и увеличились числомъ на двѣ, но производительности своей не усилили; однако нужно полагать, что удобство сообщенія съ Варшавою, куда главнымъ образомъ сбываются ихъ произведенія, обратитъ вниманіе мѣстныхъ землевладѣльцевъ на выгоду продажи зернового хлѣба въ переработанномъ видѣ и тогда дѣятельность паровыхъ мельницъ значительно усилится.

Фабрика паркетныхъ половъ въ отчетномъ году уменьшила свою производительность противъ 1876 года на 5,500 руб., что слѣдуетъ отнести къ общему застою торговли предметами роскоши.

Обращавшій вниманіе по количеству производительности крохмальный заводъ въ Вулькѣ-Профецкой, Ново-Александрійскаго уѣзда, временно прекращалъ свою дѣятельность и потому производительность его равнялась только 28,500 руб. Кромѣ того въ концѣ отчетнаго года устроенъ новый крохмальный заводъ обширныхъ размѣровъ въ с. Подледовѣ, Томашовскаго уѣзда, но онъ открылъ свою дѣятельность лишь въ текущемъ году.

Фабрика канатныхъ издѣлій, существующая въ Ново-Александрійскомъ уѣздѣ, неизмѣнила довольно значительной суммы своей производительности.

Винокуренные заводы, по суммѣ производительности, безспорно занимаютъ первое мѣсто въ губерніи, но число ихъ ежегодно уменьшается, производительность же дѣйствовавшихъ въ отчетномъ году заводовъ нѣсколько увеличилась.

Возвышеніе акциза на вино и стѣснительный для заводчиковъ акцизный контроль за винокурениемъ были причиною къ сокращенію числа дѣйствовавшихъ винокуренъ малыхъ размѣровъ, но съ другой стороны это повліяло на увеличеніе производительности заводовъ большихъ размѣровъ.

Затѣмъ всѣ прочія фабрики и заводы хотя имѣютъ значеніе въ экономическомъ бытѣ населенія губерніи, но ни по размѣру производительности, ни по качеству издѣлій не обращаютъ на себя особаго вниманія.

Предполагавшійся къ открытію въ отчетномъ году стеклосахарный заводъ въ имѣніи Кіаняхъ, Любартовскаго уѣзда, хотя

Лѣса продано на сумму около 300 тысяч руб. и шерсти до 350 тыс. руб. Продажа сей послѣдней производится главнымъ образомъ въ Варшавѣ, во время ярмарки, бывающей тамъ ежегодно въ Юнѣ и оттуда часть ея поступаетъ на мѣстные фабрики, а остальная идетъ за границу.

Къ поддержанію мелочной торговли способствуютъ отбывающіеся въ городахъ и посадахъ торги и ярмарки. Эстаго рода торговля исключительно находится въ рукахъ евреевъ. Оборотъ мелочной торговли заграничными товарами въ отчетномъ году былъ весьма слабый. Славившаяся въ прежнее время ярмарка въ г. Ленчиѣ, Любартовскаго уѣзда, оптовою продажей красныхъ товаровъ, мѣховъ, кожъ, лошадей и разнаго рода скота постепенно падаетъ и въ отчетномъ году было привезено товаровъ и пригнано скота только на сумму до 730,135 руб., а продано на сумму 265,175 руб., такимъ образомъ какъ привозъ товаровъ, такъ и продажа ихъ противъ 1876 г. уменьшились, первый — на 555,109 руб., а вторая — на 568,119 руб. Такой значительный упадокъ оборотовъ на означенной ярмаркѣ объясняется съ одной стороны открытіемъ Привелинской желѣзной дороги, а съ другой — событіями на Балканскомъ полуостровѣ и упадкомъ кредита.

Уплата таможенныхъ пошлинъ съ начала прошлаго года золотомъ и приготовительныя мѣры къ восточной войнѣ, побудили мѣстныхъ купцовъ въ концѣ 1876 года зачастиль заграничными товарами, по распродажѣ которыхъ, новыхъ товаровъ, какъ-то: суконъ, шелковыхъ и шерстяныхъ матерій, разныхъ мелочныхъ и нюрембергскихъ, почти не выписывали.

По возвысившейся цѣнѣ на заграничные товары, спросъ на нихъ былъ довольно слабый и торговля производилась преимущественно издѣліями внутренняго производства, которое вълѣдствіе того начало замѣтно улучшаться, что болѣе всего видно на суконныхъ издѣліяхъ. Колоніальные же товары хотя и продолжаютъ выписывать, но не въ такихъ размѣрахъ какъ прежде и торговля ими, по случаю возвышенія цѣнъ почти вдвое, производится весьма слабо.

е. Движеніе населенія. Изъ вѣдомости подъ № 3 видно, что въ минувшемъ году:

а) заключено браковъ:

по городамъ	542
по уѣздамъ	5263
всего	5805.

б) родилось по городам . . .	2808
по уѣздамъ . . .	28843
всего . . .	31651.
в) умерло по городамъ . . .	2262
по уѣздамъ . . .	19185
всего . . .	21447.

По сравненіи сихъ данныхъ съ приведенными въ отчетѣ за 1876 г. оказывается, что число браковъ уменьшилось на 918, а рожденій на 2011, смертность же увеличилась на 1079 случаевъ; прибыль населенія отъ избытка рожденій надъ смертностію составляла 10204, менѣе чѣмъ въ 1876 г. на 3090 душъ.

Уменьшеніе числа браковъ, а съ тѣмъ вмѣстѣ и рожденій объясняется призывомъ какъ запасныхъ нижнихъ чиновъ на дѣйствительную службу, такъ и постоянною готовностію ополченцевъ быть призванными на службу.

Увеличеніе смертности слѣдуетъ считать дѣломъ случая, такъ какъ въ отчетномъ году не появлялось въ губерніи эпидемическихъ болѣзней.

Движеніе народонаселенія по переселеніямъ на жительство въ губернію и выселеніямъ изъ нея, подъ влияніемъ военныхъ событій, представляло незначительные результаты, такъ что главнѣйшимъ явленіемъ въ этомъ отношеніи было отправление запасныхъ воинскихъ чиновъ на дѣйствительную службу по производившимся призывамъ.

Затѣмъ движеніе населенія въ минувшемъ году представляется въ слѣдующихъ цифрахъ:

Къ началу 1877 года числилось . . . 783180 душъ

Въ теченіе года прибыло:

а) путемъ рожденій . . .	31651
б) отъ переселеній . . .	1544
всего . . .	33195 душъ.

Убыло: а) умершими 21447 душъ

б) путемъ выселенія . . . 3088 „

в) призванными на службу
чинами запаса 1876 „

всего 26411 душъ.

Затѣмъ къ 1-му Января 1878 года состояло 785,964 души, въ томъ числѣ мужчинъ 383,504 и женщинъ 406,460.

Населеніе это по уѣздамъ распредѣлялось слѣдующимъ обра-

золь:	муж. пола.	жен. пола.	обоого пола.
г. Люблинъ	13,226	15,573	28,799
Люблинскій уѣздъ	35,725	38,659	74,384
Любартовскій „	31,350	33,727	65,077
Ново-Александрійскій	45,296	46,600	91,896
Яновскій	36,014	38,387	74,401
Бѣлгорайскій	38,600	41,755	80,355
Замостскій	39,110	41,972	81,082
Красноставскій	32,134	34,251	66,385
Холмскій	40,104	41,765	81,869
Грубешовскій	37,556	38,746	76,302
Томашовскій	34,389	35,025	69,414.

Въ томъ числѣ:

Православныхъ 147,972 болѣе противъ 1876 г. на 1,068 душъ.			
Католиковъ	514,569	„ „ „	4,673 „
Лютеранъ	17,386	„ „ „	218 „
Евреевъ	110,037	„ „ „	825 „

Сверхъ сего въ губерніи квартировало войска 16,298 человекъ, съ семействами при нихъ, въ числѣ 212 мужчинъ и 352 женщинъ, такъ что число жителей губерніи въ 1877 г. составляло 806,826 душъ.

При разсмотрѣніи результатовъ движенія населенія оказывается, что законнорожденныхъ было: по городамъ 2,689, по уѣздамъ 28.152, всего 30.841, незаконнорожденныхъ: по городамъ 119, по уѣздамъ 691, всего 810, послѣднихъ на 38 мѣнѣе противъ 1876 года.

Естественная прибыль населенія относится къ общему числу жителей какъ 1:77; одно рожденіе приходится на 25 душъ, а смертный случай на 36 душъ; отношеніе же незаконнорожденныхъ къ законнорожденнымъ составляло 1:38 приблизительно.

II. Подати и повинности.

а. Окладные сборы. Изъ вѣдомости № 4 лит. а видно, что къ 1877 году недоимокъ за губерніею числилось:

по окладнымъ сборамъ	131,085 р. 85 коп.
по неокладнымъ	533,688 р. 18 ¹ / ₄ к.
а всего	664,774 р. 3 ¹ / ₄ к.

Окладъ минувшаго года составлялъ:

по окладнымъ сборамъ	856,371 р. 36 коп.
по неокладнымъ	206,732 р. 42 ¹ / ₂ к.

Къ тому въ теченіе года причислено оклада и недоимокъ:
по окладнымъ сборамъ 18,238 р. 21 коп.
по неокладнымъ 1,895,000 р. 66 коп.

А всего слѣдовало взыскать:
по окладнымъ сборамъ 1,005,695 р. 42 коп.
по неокладнымъ 2,635,421 р. 26³/₄ к.
въ общей сложности . 3,641,116 р. 68³/₄ к.

Въ то число оклада и недоимокъ поступило:
по окладнымъ сборамъ 891,673 р. 7 коп.
по неокладнымъ 1,951,215 р. 55 коп.

Исключено:
окладныхъ сборовъ 22,484 р. 99 коп.
неокладныхъ 58,173 р. 94¹/₂ к.

А всего взыскано и исключено:
по окладнымъ сборамъ 914,158 р. 7 коп.
по неокладнымъ 2,009,389 р. 49¹/₂ к.
въ общей сложности . 2,923,547 р. 56¹/₂ к.

Затѣмъ къ 1-му Января 1878 г. осталось въ недоимкѣ:
по окладнымъ сборамъ 91,537 р. 35 коп.
по неокладнымъ 626,031 р. 77 коп.
а всего 717,569 р. 12 коп.

Или за отнесеніемъ, согласно всеподданнѣйшему рапорту
объ успѣхѣ взысканія недоимокъ во 2-й половинѣ отчетнаго
года, отъ 1-го Марта сего года за № 1683, недоборовъ показан-
ныхъ въ третьемъ отдѣлѣ прилагаемой вѣдомости въ суммѣ
5,959 руб. 79 коп. къ числу неокладныхъ сборовъ, дѣйстви-
тельная недоимка представляется въ слѣдующихъ цифрахъ:
по окладнымъ сборамъ 85,577 р. 56 коп.
по неокладнымъ 631,991 р. 56 коп.
а всего 717,569 р. 12 коп.

каковая недоимка по отношенію къ подлежащей взысканію суммѣ
податей составляетъ:
по окладнымъ сборамъ 8,5%
по неокладнымъ 26,28%.

Въ сравненіи съ 1876 годомъ недоимка по окладнымъ
сборамъ уменьшилась на 45,508 р. 29 коп.,
а по неокладнымъ увеличилась на 98,303 р. 37³/₄ к.

Сверхъ сего, по сообщенію Люблинской Казенной Палаты, изъ общей цифры недоимокъ подлежить:

а) сложенію со счетовъ:

по окладнымъ сборамъ 9,068 р. 87 к.
 по неокладнымъ 29,257 р. 99 к.
 по смѣтѣ Общей Канцеляріи Мини-
 стерства Финансовъ 135,000 р. —

б) отерочкѣ и разерочкѣ:

по окладнымъ сборамъ 13,834 р. 61 к.
 по смѣтѣ Общей Канцеляріи Мини-
 стерства Финансовъ 56,450 р. —

а всего 243,611 р. 47 к.

100636

Объ исключеніи сихъ недоимокъ возбуждена уже переписка, такъ что на отвѣтственности губернскаго начальства недоимокъ къ началу 1878 года въ дѣйствительности оставалось:

по окладнымъ сборамъ 62,674 р. 9 к.
 по неокладнымъ 411,283 р. 57 к.

а всего 473,957 р. 66 к.

Ко взысканію податей и сборовъ и числящихся по онымъ недоимокъ административныя власти губерніи прилагали всю заботливость и результаты ихъ дѣятельности по сему предмету за истекшее пятилѣтіе представляются въ нижеслѣдующихъ двухъ сравнительныхъ таблицахъ:

а) по окладнымъ сборамъ.

Въ какихъ годахъ.	Подлежало взыскать недоимокъ и оклада съ причисленіями.		Взыскано и исключено въ теченіе года.		Осталось въ недоимкѣ.		Процентное исчисленіе.
	Рубли	коп.	Рубли	коп.	Рубли	коп.	
Въ 1873 году	1,246,714	89 ¹ / ₄	965,940	28 ¹ / ₄	280,774	61	22,52%
„ 1874 „	1,224,686	95 ³ / ₄	979,036	22 ¹ / ₄	245,650	73 ¹ / ₂	20,00%
„ 1875 „	1,116,731	64	945,351	12	171,380	52	15,34%
„ 1876 „	1,045,828	18	914,742	33	131,085	85	12,53%
„ 1877 „	1,005,695	42	914,158	7	91,537	35	9,10%

б) по неокладнымъ сборамъ.

Въ какихъ годахъ.	Подлежало взыскать недоимокъ и оклада съ причислениями.		Взыскано и исключено въ теченіе года.		Осталось въ недоимкѣ.		Процентное исчисленіе.
	Рубли	коп.	Рубли	коп.	Рубли	коп.	
Въ 1873 году	2,576,646	60 1/2	2,080,009	29	496,637	92 1/2	19,27%
„ 1874 „	2,616,435	65 1/4	2,098,580	99 3/4	517,854	65 1/2	19,79%
„ 1875 „	2,657,021	43 1/2	2,179,619	51 1/2	477,401	92	17,96%
„ 1876 „	2,915,370	28 1/4	2,381,682	10	533,688	18 1/4	18,30%
„ 1877 „	2,635,421	26 3/4	2,009,389	49 1/2	626,031	77 1/4	23,75%

Изъ этихъ таблицъ видно, что недоимка по окладнымъ податямъ прогрессивно съ каждымъ годомъ уменьшается; въ недоимкѣ же по неокладнымъ сборамъ, составлявшей среднимъ счетомъ 19,8%, замѣчается нѣкоторое колебаніе, а въ отчетномъ году даже и увеличеніе почти на 5%. Накопленіе недоимокъ по неокладнымъ сборамъ и неодинаково успѣшное поступленіе ихъ объясняется случайными причинами, въ особенности же тѣмъ, что распоряженія о взысканіи, или зачисленіи сихъ недоимокъ дѣлаются весьма разновременно, иногда даже въ концѣ года, такъ что плательщики не всегда бываютъ въ состояніи уплачивать причитающійся съ нихъ сборъ немедленно и потому онъ почти полностью обращается въ недоборъ къ слѣдующему году.

Недоимка окладныхъ сборовъ въ отчетномъ году по сословіямъ распредѣлялась слѣдующимъ образомъ:

на помѣщикахъ и арендаторахъ	58,976 р. 12 к.
на городскихъ жителяхъ	9,614 р. 37 к.
на посадскихъ	3,470 р. 51 к.
на крестьянахъ	13,516 р. 56 к.

или относительно общей суммы 85,577 руб. 56 коп., недоимка за помѣщиками и арендаторами составляла	68,91%
за городскими жителями	11,23%
за посадскими	4,05%
за крестьянами	15,79%.

Отсюда видно, что недоимками наиболѣе обременены помѣщики и арендаторы, на прочихъ же сословіяхъ, при многочисленности ихъ, недоимка весьма незначительна.

О распредѣленіи недоимокъ по городамъ и уѣздамъ прилагается вѣдомость № 4 лит. б, изъ коей видно, что болѣе другихъ недоимокъ накопилось за Ново-Александрійскимъ уѣздомъ (125,403 руб. 40 коп.), а менѣе числится за Любартовскимъ уѣздомъ. Въ частности же противъ 1876 года недоимка болѣе замѣтно уменьшилась по Томашовскому, Грубешовскому, Красноставскому и Яновскому уѣздамъ, а увеличилась по Ново-Александрійскому, Холмскому и Бѣлгорайскому.

6. Государственные и губернскіе земскіе сборы.

Къ числу государственныхъ сборовъ принадлежитъ только одинъ транспортный; къ губернскимъ же относятся сборы: квартирный, страховой, дорожный и для пресѣченія чумы на рогатомъ скотѣ; кромѣ того въ губерніи производятся мѣстные сборы на содержаніе различныхъ учрежденій, какъ-то: училищный, гминный и на разныя мѣстныя надобности, о которыхъ упомянуто въ подлежащихъ статьяхъ ниже.

Транспортный сборъ въ отчетномъ году производился по примѣру прежнихъ лѣтъ, т. е. по 26 коп. съ дыма и представлялъ слѣдующіе результаты:

слѣдовало поступить:

оклада	22,811 руб. 10 коп.
недоимокъ	3,000 руб. 9 коп.
всего	25,811 руб. 19 коп.
въ то число поступило	23,364 руб. 46 коп.
осталось въ недоимкѣ	2,446 руб. 73 коп.

Въ распоряженіе губернскаго начальства, по § 19 дѣйствовавшей смѣты Министерства Внутреннихъ Дѣлъ, сбора сего было назначено 11,500 руб., которые полностью и израсходованы.

Расходъ по этому сбору противъ 1876 года увеличился на 4,174 руб., по случаю призыва запасныхъ нижнихъ чиновъ на дѣйствительную службу.

1) Квартирный сборъ. По росписи на 1877 годъ сбора сего подлежало къ поступленію съ недоимкою прежнихъ лѣтъ 96,069 руб. 42 коп.

въ то число поступило 55,187 руб. 27 коп.

осталось въ недоимкѣ 40,882 руб. 15 коп.

болѣе противъ 1876 года на 12,394 руб. 28 коп.

Въ теченіе года произведено расхода:

на вознагражденіе жителей за отведенныя для войскъ квартиры, на пособіе государственному контролю, казнѣ и другія надобности	58,185 руб. 11 коп.
--	---------------------

За сими расходами къ 1 Января 1878 года наличныхъ суммъ квартирнаго сбора съ остатками прежнихъ лѣтъ состояло по казначействамъ губерніи 66,420 руб. 45 коп., изъ которыхъ будутъ произведены расходы на выдачу вознагражденія за воинскій постой въ теченіе второй половины прошлаго года.

2) Страховый сборъ, установленный на основаніи правилъ Высочайше утвержденныхъ 20 Іюля 1870 года, отъ всѣхъ недвижимостей, обязательно застрахованныхъ во взаимномъ Губернскомъ учрежденіи, взимается съ страхователей по тарифу и ежегодно утверждаемымъ раскладкамъ.

Къ 1 Января 1877 г. считалось:

Страхователей въ губерніи . . .	86,414
въ теченіе года прибыло . . .	312
всего въ 1878 году состояло	86,726 страхователей,

недвижимости коихъ застрахованы во взаимномъ губернскомъ учрежденіи въ 27,339,770 руб. и дополнительно въ частныхъ страховыхъ обществахъ на 1,901,768 руб.

Страховога сбора къ 1 Января 1877 года числилось:

въ недоимкѣ	37,105 руб. 95 коп.
въ теченіе года приписано къ сбору нормальной премии, вмѣстѣ съ до- полнительною въ размѣрѣ 25 % отъ нормальной . . .	263,417 руб. 56 коп.

всего слѣдовало поступить .	300,523 руб. 51 коп.
въ то число поступило . .	264,035 руб. 25 коп.
сложено со счетовъ . . .	216 руб. 25 коп.

всего . . . 264,251 руб. 50 коп.

Осталось въ недоимкѣ . .	36,272 руб. 1 коп.
или на 833 руб. 94 коп. менѣе	противъ 1876 года.

Оборотъ страховыхъ суммъ въ отчетномъ году представлялъ слѣдующій результатъ:

въ Губернскомъ и уѣздныхъ казначействахъ состояло:	
остатка отъ 1876 года .	82,571 руб. 53. коп.
поступило въ 1877 году .	264,035 руб. 25 коп.
вытребовано изъ Польскаго Банка	50,000 руб.

всего 396.606 руб. 78 коп.

изъ нихъ израсходовано на выдачу вознагражденій за убытки причиненные пожарами и на содержаніе управленія	322,976 руб. 39 коп.
осталось въ сбереженіи . .	73.630 руб. 39 коп.

Кромѣ того къ 1877 году хранилось въ Польскомъ Банкѣ:
остатковъ отъ прежнихъ лѣтъ 62,144 руб. 48 коп.

Къ нимъ въ теченіе года причислено:

- | | |
|---|-----------------|
| а) Изъ частнаго депозита Ординаціи
Замойскихъ, разероченный пла-
тежъ на погашеніе недоимки
съ прежнихъ лѣтъ | 6,011 р. 40 к. |
| б) Процентвъ отъ означенной суммы
за 1877 годъ | 411 р. 45 к. |
| всего | 68,597 р. 33 к. |

а за отчисленіемъ 50 тыс. руб., вытребованныхъ въ теченіе года на покрытіе предстоявшихъ расходовъ, къ 1-му Января 1878 года въ Банкѣ оставалось всего 18,597 руб. 33 коп.

Увеличеніе расходовъ, произведенныхъ изъ страховаго сбора противъ 1876 года на 87,483 руб. 15 коп., объясняется какъ сильными пожарами, причинившими большіе убытки, такъ и тѣмъ, что въ 1877 году выдавались страховыя вознагражденія за пожары случившіеся въ прежнихъ годахъ.

3) Сборъ со скотовладѣльцевъ, установленный для пресѣченія чумы на рогатомъ скотѣ. Отчетный годъ былъ весьма благопріятенъ для скотовладѣльцевъ, такъ какъ чума на скотѣ повсе не появлялась, что дало возможность уменьшить сборъ, который въ 1877 году взыскивался вмѣсто 10 по 7½ коп. съ головы крупнаго скота, телята же вовсе сборомъ этимъ не облагались. По составленнымъ въ началѣ Января прошлаго года описямъ рогатому скоту, въ губерніи показано было: а) 34,748 воловъ, б) 201,407 коровъ, в) 58,730 штукъ яловаго скота и г) 43,283 телятъ. Отсюда сбора со скотовладѣльцевъ, съ недоимками прежнихъ лѣтъ, случайными доходами и штрафами за утайку скота подлежало къ поступленію 29,061 р. 83¼ к. въ то число поступило . . . 28,369 р. 83¼ к. затѣмъ осталось въ недоимкѣ . . . 692 р.

Изъ поступившей суммы израсходовано на вознагражденіе владѣльцевъ за убитый у нихъ для пресѣченія чумы скотъ въ прежніе годы и на другія по принятію мѣръ къ прекращенію заразы издержки, а также по управленію дѣлами пресѣченія чумы всего 12,369 руб. 38 коп. Затѣмъ къ 1878 г. осталось 16,000 руб. 45½ коп. и кромѣ того остатокъ отъ расхода за 1876 годъ—2,175 руб. 74½ коп., а всего наличныхъ

свободныхъ суммъ имѣлось 18,176 руб. 19³/₄ коп., изъ коихъ 8,194 руб. 9³/₄ коп. находятся на 3% вкладѣ въ Польскомъ Банкѣ, а 9,982 р. 10 к. хранятся по казначействамъ губерніи.

Расходъ по пресѣченію чумы въ отчетномъ году уменьшился на 27,656 р. 91¹/₂ к. по вышеупомянутой причинѣ; высшее же вознагражденіе за убитый для пресѣченія чумы скотъ въ прошломъ году было опредѣлено по примѣру истекшаго пятилѣтія, т. е. за вола 50 руб., за корову 35 руб., за яловой скотъ по 25 руб. и за телятъ по 5 руб.

Недоимка по сбору со скотовладѣльцевъ уменьшилась противъ 1876 года на 1770 руб. 44 коп.

4) Дорожный сборъ. На основаніи Высочайше утвержденныхъ 19 іюня 1870 г. правилъ о содержаніи земскихъ дорогъ въ губерніяхъ Царства Польскаго, по особо составленному росписанію, сбора сего подлежало вступить:

оклада	98,189 р. 16 коп.
недоимокъ	11,937 р. 97 ³ / ₄ к.
всего	110,127 р. 13 ³ / ₄ к.
въ то число поступило	101,471 р. 1 ¹ / ₂ к.
оставалось отъ 1876 года	77,985 р. 63 ³ / ₄ к.
всего	179,456 р. 65 ¹ / ₄ к.

Изъ нихъ израсходовано на содержаніе дорогъ и дорожной службы 123,480 р. 80³/₄ к.
осталось къ 1878 году 55,975 р. 85 к.

Расходъ увеличился противъ 1876 года на 9,126 руб. 67³/₄ коп. по случаю производства большаго числа работъ по шоссеванію дорогъ.

Недоимка дорожного сбора, составляющая 8,081 р. 84¹/₂ к., уменьшилась противъ 1876 г. на 3,856 р. 13¹/₄ к.

в. Городскіе доходы и расходы.

Изъ приложенія къ вѣдомости № 4 объ оборотѣ городскихъ суммъ и капиталовъ видно, что доходовъ по вѣмъ 13 городамъ губерніи, по росписи и особымъ разрѣшеніямъ съ остаткомъ отъ 1876 г. въ отчетномъ году ожидалось къ поступленію 202,212 р. 98¹/₂ к.

въ то число поступило 161,124 р. 85 к.
оставалось въ недоимкѣ 41,088 р. 13¹/₂ к.

Въ частности городскихъ доходовъ поступило:

съ городскихъ имуществъ и оборочныхъ статей 13,029 р. 34 к.
сбора съ владѣльцевъ недвижимыхъ имуществъ 309 р. 56 к.

сбора съ промышленниковъ	5,418 р. 87 к.
косвенныхъ налоговъ	26,279 р. 54 к.
доходовъ вспомоgetельныхъ	37,819 р. 78 к.
доходовъ мелочныхъ и случайныхъ	15,395 р. 16 к.
доходовъ чрезвычайныхъ, отъ казны, городскихъ капиталовъ и изъ дру- гихъ источниковъ	62,872 р. 60 к.
Итого	161,124 р. 85 к.

По сравненіи съ 1876 годомъ оказывается, что въ отчетномъ году по смѣтамъ городскихъ кассъ доходовъ предполагалось къ поступленію менѣе на 3,756 руб. 86 ³/₄ коп.

Количество городскихъ недоимокъ увеличилось на 2,132 р. 76 ¹/₂ коп., но какъ изъ числа ихъ подлежитъ сложенію со счетовъ 3,506 руб. 81 ¹/₂ коп. и числится за казною и Польскимъ Банкомъ 17,430 руб. 66 ¹/₂ коп., то дѣйствительной недоимки въ городскихъ доходахъ оставалось къ 1878 году 20,937 руб. 48 коп. или 12,99% по отношенію къ общей суммѣ городскихъ доходовъ, предназначавшихся къ поступленію.

Уменьшеніе доходовъ по нѣкоторымъ кассамъ и увеличеніе недоимокъ объясняется съ одной стороны упадкомъ оброчныхъ статей и неудовлетворительнымъ состояніемъ городского хозяйства, а съ другой—застоемъ торговли, разореніемъ отъ часто случающихся въ городахъ опустошительныхъ пожаровъ и отъ другихъ случайностей.

Расходовъ произведено:

на содержаніе мѣстъ и лицъ городского управления	43,686 р. 30 коп.
на содержаніе городскихъ имуществъ и наемъ отъ города помѣщеній	5,605 р. 41 коп.
на наружное благоустройство	14,525 р. „
на содержаніе разнаго рода общественныхъ заведеній	7,696 р. 73 ¹ / ₂ к.
на уплату долговъ	11,488 р. 73 ¹ / ₂ к.
на мелочныя и экстраординарныя расходы	27,886 р. 42 ¹ / ₂ к.
Итого	110,888 р. 60 ¹/₂ к.

Сверхъ того произведено еще единовременныхъ расходовъ по городскому управленію, строительной части и на другія городскія надобности 9,519 р. 90 ¹/₂ к.
а всего 120,408 р. 51 к.

Расходы противъ 1876 года уменьшились на 7,786 руб. 62 коп. по случаю меньшаго числа производившихся работъ и другихъ единовременныхъ надобностей.

Запасные и неприкосновенные капиталы городовъ Люблинско́й губерніи, хранящіеся въ Польскомъ Банкѣ, въ отчетномъ году увеличились: первые на 14,645 р. отъ отправки для приращенія процентами свободныхъ отъ расходовъ остатковъ, а вторые — на 1,261 руб. 72 1/2 коп. отъ продажи городскихъ имуществъ; за тѣмъ къ 1-му Января 1878 года въ Банкѣ находилось запасныхъ капиталовъ 147,509 руб. 64 1/4 коп., а неприкосновенныхъ 52,117 руб. 25 коп.

Городскія управления въ ожиданіи скорого своего преобразования, хотя не обнаруживаютъ бездѣйствія по завѣдыванію городскимъ хозяйствомъ, но не проявляютъ и особой энергіи къ приведенію его въ лучшій порядокъ, такъ что хозяйственная часть въ городахъ находится вообще въ неудовлетворительномъ состояніи, почему скорѣйшее примѣненіе къ здѣшнему краю городского положенія, изданнаго для городовъ Имперіи, крайне желательно.

г. Акцизные сборы. Акцизные доходы въ губерніи состоятъ изъ сборовъ:

а) съ питей; б) съ сахара; в) съ табаку и г) съ соли.

а) Акцизъ съ питей. По доставленнымъ Люблинскимъ Акцизнымъ Управленіемъ свѣдѣніямъ, дохода съ вина и спирта въ отчетномъ году поступило:

по винокурненнымъ заводамъ	1,120,021 р. 47 к.
по оптовымъ складамъ	38,064 р. 5 к.
отъ продажи контрабандныхъ питей	4,144 р. 12 к.
съ пива	49,265 р. 56 к.
съ меда	165 р. 50 к.
патентнаго сбора	106,792 р. 85 к.
случайныхъ доходовъ	5,908 р. 89 к.

Итого 1,324,362 р. 44 к.

По сравненіи съ 1876 годомъ оказывается, что акцизныхъ сборовъ вообще поступило менѣе на 261,241 руб. 52 коп.

Уменьшеніе этаго дохода послѣдовало съ одной стороны отъ сокращенія числа дѣйствующихъ винокуренныхъ заводовъ, а съ другой отъ продолжающагося водворенія контрабанднаго вина изъ заграницы.

Корчемнаго вина въ отчетномъ году задержано 4094 12/100 ведра, менѣе противъ 1876 года на 612 32/100 ведра, но число

случаевъ задержанія такого увеличилось, изъ чего слѣдуетъ, что крупное корчемство, при усилившемся пограничномъ надзорѣ мало по малу начинаетъ прекращаться, но за то число мелкихъ контрабандистовъ, преимущественно изъ крестьянъ, проносящихъ изъ за границы спиртъ для собственного потребленія, не взирая на чувствительность денежныхъ штрафовъ, все болѣе и болѣе увеличивается, къ чему склоняетъ дешевизна за границею спирта.

Мѣсть для продажи питей въ губерніи было 2271, на 125 болѣе противъ 1876 года, каковое увеличеніе зависѣло отъ случайныхъ причинъ.

Сопоставляя количество питейныхъ заведеній съ числомъ жителей, видно, что одно заведеніе приходится почти на 348 человекъ, акциза же съ вина на каждого жителя губерніи упало по 1 руб. 67 коп., или на 32 коп. менѣе въ сравненіи съ 1876 годомъ.

б) Акцизъ съ сахара. Акцизнаго дохода съ свеклосахарнаго производства въ губерніи получено 41,093 руб. 71 коп., на 8,263 руб. 58 коп. болѣе противъ 1876 года.

в) Акцизъ съ табаку. Отъ продажи бандеролей на существующія въ губерніи табачныя фабрики получено дохода 46,671 р. 17 коп., а за свидѣтельства и марки 16,074 руб. 50 коп., всего 62,745 руб. 67 коп., болѣе противъ 1876 года на 12,407 руб. 87 коп. Табачныхъ лавокъ въ губерніи было 3, а лавочекъ 654, первыхъ уменьшилось на 3, а послѣднихъ на 22. Кромѣ того въ губерніи находится 2143 заведенія, въ которыхъ производится раскурочная продажа.

г) Соляной доходъ. Отъ продажи оставшейся нераспроданною въ Ново-Александрійскомъ соляномъ магазинѣ отъ 1876 г. соли выручено дохода 5,225 руб. 28 коп. Числившійся остатокъ соли въ Раховскомъ складѣ, какъ не оказавшійся въ наличности при упраздненіи сего склада, по распоряженію Департамента Неокладныхъ Сборовъ Министерства Финансовъ, сложенъ со счетовъ. Затѣмъ съ распродажею въ отчетномъ году всей соли, хранившейся въ Ново-Александрійскомъ соляномъ магазинѣ, таковой упраздненъ.

д. Отправленіе натуральныхъ повинностей.

Изъ натуральныхъ повинностей жители губерніи по примѣру прежнихъ лѣтъ исполняли: а) подводную, б) постоянную, в) воинскую, г) шарварковую и д) стойковую конную и пѣшую, о которой упомянуто ниже въ статьѣ о гминныхъ управленіяхъ.

Кромѣ того въ отчетномъ году была произведена поставка отъ населенія лошадей для укомплектованія мобилизовавшихся войскъ.

а) Подводная повинность отправлялась платная и бесплатная, первой было употреблено 23,414, а второй 3,178 подводъ, изъ которыхъ приходится:

	платныхъ.	бесплатныхъ.
на городъ Люблинъ	257.	54.
Люблинскій уѣздъ	6,589.	616.
Любартовскій „	2,983.	82.
Ново-Александрійскій	4,117.	687.
Яновскій	498.	308.
Бѣлгорайскій	276.	386.
Замостскій	3,611.	278.
Красноставскій	2,058.	121.
Холмскій	887.	150.
Грубешовскій	1,542.	324.
Томашовскій	586.	172.

Въ сравненіи съ 1876 годомъ платная подводная повинность увеличилась на 7629, а бесплатная на 464 подводы.

Увеличеніе подводной повинности послѣдовало по случаю перевозки нижнихъ чиновъ запаса, потребованныхъ на дѣйствительную службу и передвиженія войскъ.

б) Квартирная (постоянная) повинность. Въ первой половинѣ отчетнаго года въ губерніи были расположены: Штабы: Гренадерскаго корпуса и 3 Гренадерской Дивизіи, съ полками: 9-й Сибирскимъ, 10-й Малоросійскимъ, 11-й Фанаторійскимъ и 12-й Астраханскимъ; 3-я Гренадерская Артиллерійская бригада въ составѣ пяти батарей; Штабъ 13-и Кавалерійской дивизіи, съ полками: 13-мъ Гусарскимъ Нарвскимъ, 13-мъ Уланскимъ Владимірскимъ, 13 Драгунскимъ Военнаго Ордена, Донскимъ Казачьимъ № 13 Армейскимъ, 20 Конно-Артиллерійская и Донская Казачья № 6 батареи. По выступленіи же означенныхъ частей войскъ въ составъ дѣйствующей арміи, взаменъ ихъ въ губернію прибыли: Штабъ 7-й пѣхотной дивизіи, 27-й пѣхотный Витебскій полкъ, 3-я Донская Казачья Дивизія, въ составѣ полковъ № № 22, 25, 32 и 33, а также № 18 и 20 Донскія Конныя Артиллерійскія батареи.

Части этихъ войскъ, получая квартирное довольствіе въ натурѣ по отводу въ обывательскихъ домахъ, а также

въ казенныхъ и общественныхъ зданіяхъ, были размѣщены въ нижеслѣдующихъ мѣстностяхъ.

Въ г. Люблинѣ: Штабъ 7-й пѣхотной дивизіи и Штабъ 27-го пѣхотнаго Витебскаго полка съ девятью ротами.

Въ Яновскомъ уѣздѣ: Донской Казачій № 22 Армейскій полкъ.

Въ Бѣлгорайскомъ уѣздѣ: Донской Казачій № 25 Армейскій полкъ.

Въ Замостескомъ уѣздѣ: Штабъ 3-й Донской Казачьей Дивизіи, Донской Казачій № 33 Армейскій полкъ, № № 18 и 20 Донскія Конныя Артиллерійскія батареи.

Въ Красноставскомъ уѣздѣ: одинъ баталіонъ 27 пѣхотнаго Витебскаго полка.

Въ Грубешовскомъ уѣздѣ: три роты 27 пѣхотнаго Витебскаго полка и одна сотня Донскаго Казачьяго № 32 Армейскаго полка.

Въ Томашовскомъ уѣздѣ: Донской Казачій № 32 Армейскій полкъ, кромѣ одной сотни, расположенной какъ выше упомянуто въ Грубешовскомъ уѣздѣ.

Сверхъ того въ губерніи въ отчетномъ году пользовались отводомъ квартиръ отъ обывателей въ натурѣ чины мѣстныхъ командъ. Жандармскихъ управленій, продовольственныхъ магазиновъ, военного госпиталя, пограничной и земской стражи и нѣкоторые чиновники гражданскаго вѣдомства по положенію.

Во все вышеозначенныя войска и лица размѣщались съ полнымъ удобствомъ и заслуживающихъ уваженія жалобъ съ ихъ стороны, или отъ жителей на обремененіе постоемъ не поступало; обнаружившіяся же неудобства или недоразумѣнія немедленно устранялись распоряженіемъ мѣстнаго начальства.

в) Военская повинность. По исполненію населеніемъ воинской повинности, въ отчетномъ году состоялись: призывъ новобранцевъ, ратниковъ ополченія и запасныхъ нижнихъ чиновъ, съ поставкою лошадей для мобилизованныхъ частей.

Призывъ молодыхъ людей къ исполненію воинской повинности въ 1877 году былъ произведенъ съ 1-го Ноября и оконченъ 11-го числа того же мѣсяца; наибольшая продолжительность дѣйствій уѣздныхъ по воинской повинности присутствій была 11 дней, а наименьшая 5 дней.

По составленнымъ призывнымъ спискамъ въ Люблинской губерніи подлежало:

1) вынутаю жеребья	6071.
2) назначенію на службу безъ жеребья	49.
3) вынувшихъ свой жеребій въ минувшихъ годахъ и получившихъ отерочку до призыва 1878 года	1211.
	<hr/>
всего	7331.

Изъ этаго числа при осмотрѣ и приѣмѣ новобранцевъ, по опредѣленнымъ въ уставѣ причинамъ:

а) освобождено отъ службы въ войскахъ по болѣзнямъ, тѣлеснымъ недостаткамъ и по ст. 62 устава	603.
б) назначена отсрочка	1600.
в) отправлено въ лечебныя заведенія на испытаніе	121.
г) не явилось по призыву	283.
	<hr/>
всего	2607.

По разверткѣ назначено къ поступленію на службу 1923 человѣка, но въ дѣйствительности принято въ войска 1707.

На основаніи ст. 50 и 154 устава:

а) Зачислено въ ратники ополченія	2899.
б) Освобождено отъ этаго зачисленія по неспособности носить оружіе	67.
	<hr/>
всего	4673.

Кромѣ того получили отерочку:

по имущественному положенію	9.
до окончанія образованія	42.
осталось въ недоборѣ	216.

Недоборъ этотъ образовался главнымъ образомъ въ еврейскомъ населеніи и произошелъ частію по случаю неявки къ призыву 211 евреевъ, частію вѣдствие физической незрѣлости и слабосилія являвшихся молодыхъ людей еврейскаго происхожденія, изъ коихъ по этой причинѣ многіе признаны неспособными къ военной службѣ, или получили отерочку; льготные же 1-го разряда не призывались вовсе.

Въ числѣ принятыхъ въ военную службу находилось:

не имѣвшихъ право на льготу	1517.
имѣвшихъ льготу по III разряду	68.
имѣвшихъ льготу по II разряду	122.
	<hr/>
всего	1707.

Изъ нихъ имѣвшихъ право на сокращенный срокъ службы:

по образованію	„
грамотныхъ	146.
безграмотныхъ	1561.

способныхъ къ строевой службѣ . . .	1666.
„ „ нестроевой	41.

по сословіямъ:

дворянъ	7.
лицъ состоявшихъ на Государствен- ной гражданской службѣ	„
мѣщанъ и цеховыхъ	207.
крестьянъ	1493.

по происхожденію:

Русскихъ, Малороссовъ и Бѣлороссовъ	383.
Поляковъ	1184.
Нѣмцевъ	46.
Евреевъ	94.

по вѣроисповѣданіямъ:

Православныхъ	383.
Католиковъ	1184.
Лютеранъ	46.
Евреевъ	94.

Женатыхъ принято 438.

Изъ числа принятыхъ новобранцевъ:

отправлено въ лечебныя заведенія	16.
„ по назначенію въ войска	887.
распущено по домамъ на основаніи ст. 155 устава	804.

Во время производства набора въ Уѣздныя Присутствія по воинской повинности поступило письменныхъ и словесныхъ жалобъ 534, изъ нихъ признаны уважительными 89. Перенесено жалобъ въ губернское по воинской повинности присутствіе 358 и въ Правительствующій Сенатъ 6.

Расходы по призыву и приему въ военную службу состояли:

на путевое, квартирное и порціонное довольствіе военныхъ членовъ, ме- дииковъ и военныхъ приѣмщиковъ	1,827 р. 2 к.
на канцелярскіе и прочіе расходы, поименованные въ п. 3 ст. 164	1,817 р. 86 к.
на отправленіе призывныхъ для пе- реосвидѣтельствванія и въ лечеб- ныя заведенія на испытаніе	46 р. 75 к.

на наемъ лицъ для завѣдыванія дѣ-	
допроизводствомъ присутствій .	6,000 р.
на наемъ помѣщеній для присут-	
ствій, а также на ихъ мебелирова-	
нiе, отопленiе и освѣщенiе .	1,157 р.
всего .	10,848 р. 63 к.

Во время призыва повобранцевъ въ отчетномъ году не произошло ничего заслуживающаго вниманiя; дѣйствiя уѣздныхъ по воинской повинности присутствій отличались быстротою, а члены присутствій—знанiемъ дѣла и безпристрастными рѣшенiями какъ по опредѣленiю способности или неспособности призывныхъ къ службѣ, такъ и въ признанiи льготъ и отсрочекъ для выполненiя воинской повинности. Христiанское населенiе относится къ дѣйствiямъ воинскихъ присутствій съ полнымъ довѣрiемъ, еврейское же, не находя средствъ къ освобожденiю отъ воинской повинности по законнымъ причинамъ, принимаетъ мѣры къ укрывательству отъ призыва.

Призывъ ратниковъ ополченiя состоялся по Высочайшему повелѣнiю, послѣдовавшему 10 Юля 1877 г. для пополненiя запасныхъ и резервныхъ частей войскъ. По составленному Главнымъ Штабомъ росписанiю слѣдовало призвать 897 ратниковъ перваго разряда, въ число коихъ по произведенной губернскимъ по воинской повинности присутствiемъ разверсткѣ надлежало поставить:

по Люблинскому 1 участку	17.
„ „ 2 „	75.
„ Любартовскому	89.
„ Яновскому	91.
„ Замостскому	91.
„ Бѣлгорайскому	104.
„ Красноставскому	89.
„ Холмскому	94.
„ Грубешовскому	82.
„ Томашовскому	66.
„ Ново-Александрiйскому	99.
Итого	897.

Для пополненiя означеннаго числа людей, по опредѣленiямъ уѣздныхъ по воинской повинности присутствій, согласно ст. 2 инструкцiи, изданной на основанiи ст. 28 дѣйствующаго положенiя о государственномъ ополченiи, по 10 призывнымъ участкамъ признано необходимымъ призвать людей двухъ младшихъ возрастовъ, т. е. зачисленныхъ въ ополченiе при призывахъ

въ 1875 и 1876 годахъ, а по Грубешовскому—только одинъ возрастъ 1876 года. Вслѣдствіе чего по всѣмъ участкамъ было потребовано къ освидѣтельствуванію въ воинскія присутствія 4106 ополченцевъ, а освидѣтельствуванію подвергнуто только 2635, изъ коихъ признано годныхъ къ военной службѣ и принято:

перваго возраста	695.
втораго возраста	202.
всего	<u>897.</u>

Кромѣ того изъ числа являвшихся къ освидѣтельствуванію освобождено отъ призыва: 1 по занимаемой должности и 12 учащихся.

Въ числѣ признанныхъ годными къ военной службѣ и принятымъ находилось:

добровольно поступившихъ	8.
являвшихся въ присутствія не по мѣсту приписки	3.
евреевъ	46.

Призывъ ратниковъ и сдача ихъ военному начальству окончены 6 Августа, но вслѣдъ за тѣмъ 17 Августа по Высочайшему повелѣнію, изъ принятыхъ на службу ратниковъ, освобождены всѣ пользовавшіеся льготою по семейному положенію перваго разряда, которыхъ оказалось 344 человѣка. Затѣмъ въ дѣйствительности принято на службу 553 ратника.

Призывъ запасныхъ нижнихъ чиновъ на дѣйствительную службу въ отчетномъ году въ губерніи былъ назначаеъ шесть разъ и кромѣ того производились два дополнительные къ нимъ призыва, а при четырехъ изъ нихъ и поставка отъ населенія лошадей.

Первый частный призывъ состоялся 3 Апрѣля для укомплектованія людьми и лошадьми 13 Кавалерійской Дивизіи и Конно-Артиллерійскихъ батарей № 20 и Донской Казачьей № 6, по которому призваны на дѣйствительную службу 2 нижнихъ чина и затребована отъ населенія поставка 494 лошадей.

По второму призыву, послѣдовавшему по Высочайшему повелѣнію, объявленному съ 27 на 28 Іюня, призваны на службу 15 медицинскихъ фельдшеровъ.

Третій призывъ состоялся 22 Іюля для укомплектованія людьми и лошадьми Гвардіи, Артиллеріи и части Армейской пѣхоты, по которому потребовано на службу 343 запасныхъ нижнихъ чина, съ поставкою отъ населенія 457 лошадей.

Четвертый призывъ былъ производимъ съ 4 Августа для приведенія на военное положеніе управленія Гренадерскаго Корпуса, 2 и 3 Гренадерской Дивизіи съ ихъ Артиллеріею, 1-й Кавалерійской Дивизіи съ ея Артиллеріею, 11 и 18 Дивизионныхъ Летучихъ парковъ и 4-го Кавалерійскаго Отдѣленія Летучаго парка. По этому призыву потребовано на службу 582 человека, съ поставкою отъ населенія 2197 лошадей, а кромѣ того по случаю увольненія со сборныхъ пунктовъ значительнаго числа являвшихся людей назначенъ былъ дополнительный къ нему призывъ.

Пятый частный призывъ съ дополнительнымъ къ нему состоялся по Высочайшимъ повелѣніямъ, объявленнымъ 9 и 14 Октября, для мобилизаціи № № 31, 32, 33 и 34 военно-временныхъ госпиталей Варшавскаго Военнаго Округа, при чемъ было призвано 361 запасныхъ нижнихъ чиновъ съ поставкою отъ населенія 206 лошадей.

И наконецъ шестой призывъ производился съ 21 Декабря для укомплектованія восьми военно-временныхъ госпиталей въ Брестѣ, для чего призывались на службу всѣ запасные фельдшера и шесть писарей, съ поставкою отъ населенія 254 лошадей.

Затѣмъ ходъ всѣхъ вышеупомянутыхъ призывовъ выражается въ нижеслѣдующей таблицѣ:

Когда объявлено Высочайшее повелѣніе о призывѣ.	Число нижнихъ чиновъ запаса потребованныхъ на службу.		Явилось на сборные пункты.	Не явилось.		На который день по объявленіи Высочайшаго повелѣнія призывъ оконченъ.
	По росписанію	По призывнымъ листамъ.		По законнымъ причинамъ.	По неизвѣстной отлучкѣ.	
3 Апрѣля	2	5	3	2	„	4 Апрѣля
Съ 27 на 28 Юня	15	17	17	„	„	29 Юня
22-го Юля	343	512	484	22	6	25 Юля
4-го Августа	582	749	928	35	11	Продолжался до 13 Августа
Дополнительно 9 Августа.	„	225				
9-го Октября	160	239	522	14	6	Продолжался до 20 Октября
Дополнительно 14 Октября	201	303				
21-го Декабря	14 фельдшеровъ и 6 писар.	23	21	2	„	25 Декабря
Итого . . .	1323.	2073	1975	75	23	

Отсюда видно, что означенные призывы производились съ надлежащею быстротою и что число запасныхъ нижнихъ чиновъ неявившихся по законнымъ причинамъ составляло всего 3,6%, а по неизвѣстнымъ отлучкамъ—1,1%. При призывѣ мѣстныхъ запасныхъ нижнихъ чиновъ ничего заслуживающаго особаго вниманія не произошло, при слѣдованіи же на укомплектованіе квартировавшихъ въ губерніи войскъ изъ Имперіи былъ одинъ случай произведеннаго нижними чинами буйства въ питейномъ заведеніи, по поводу котораго виновные шесть нижнихъ чиновъ были отправлены отдѣльно отъ своей партіи въ распоряженіе Люблинскаго Губернскаго Военскаго Начальника.

Поставка лошадей отъ населенія, на основаніи Высочайшихъ повелѣній отъ 3 Апрѣля, 22 Юля, 4 Августа, 9 Октября и 21 Декабря, производилась по губерніи въ нижеслѣдующемъ порядкѣ:

У ѣ з д ы .	Требовалось.				Поставлено.				Осталось въ недоборѣ.			
	Верховыхъ.	Артиллерій-скихъ.	Обозныхъ I-го разр.	Обозныхъ II-го разр.	Верховыхъ.	Артиллерій-скихъ.	Обозныхъ I-го разр.	Обозныхъ II-го разр.	Верховыхъ.	Артиллерій-скихъ.	Обозныхъ I-го разр.	Обозныхъ II-го разр.
Люблинскій	„	100	248	45	„	84	214	45	„	16	34	„
Любартовскій	„	75	11	3	„	75	11	3	„	„	„	„
Ново-Александрійскій	„	75	145	20	„	70	128	20	„	5	17	„
Яновскій	„	125	255	27	„	31	119	27	„	94	136	„
Ходмскій	„	181	223	6	„	141	223	6	„	40	„	„
Красноставскій	„	250	245	22	„	12	135	22	„	238	110	„
Замостскій	20	188	252	62	2	134	252	62	18	54	„	„
Бѣлгорайскій	„	„	250	61	„	„	35	61	„	„	215	„
Грубешовскій	„	125	285	34	„	125	224	34	„	„	61	„
Томашовскій	„	„	253	22	„	„	253	22	„	„	„	„
Итого	20	1119	2167	302	2	672	1594	302	18	447	573	„

Для пополненія показаннаго недобора, на основаніи циркуляра Министра Внутреннихъ Дѣлъ отъ 23 Декабря 1876 г.

за № 3753. были приглашаемы къ добровольной поставкѣ лошадей жители сосѣднихъ уѣздовъ, которыми и было поставлено:

У ѣ з д ы.	Верховыхъ.	Артиллерійскихъ.	Обозныхъ I разряда.
Красноставскій - - - -	8	44	66
Томашовскій - - - -	10	106	101
Любартовскій - - - -	„	7	122
Бѣлгорайскій - - - -	„	45	111
Замостскій - - - -	„	14	19
Холмскій - - - -	„	„	104
Грубешовскій - - - -	„	„	27
Итого - - - -	18	216	550

Затѣмъ дѣйствительный недоборъ лошадей по всѣмъ поставкамъ оказался въ 231 Артиллерійской и 23 обозныхъ I-го разряда.

Недоборъ этотъ объясняется частію неудовлетворительностію мѣстной породы лошадей и ухода за ними, частію появленіемъ въ нѣкоторыхъ мѣстностяхъ во время поставки заразительныхъ болѣзней, а главнымъ образомъ недостаткомъ лошадей вообще. Къ пополненію сего недобора, по распоряженію Министра Внутреннихъ Дѣлъ, были приглашены Плоцкая и Петроковская губерніи.

Поставка лошадей производилась населеніемъ безъ малѣйшаго замедленія и вполне охотно, такъ что только въ одномъ Ново-Александрійскомъ уѣздѣ принята 21 лошадь по жеребью, всѣ же остальные лошади поставлены добровольно.

При производствѣ означенныхъ поставокъ лошадей никакихъ затрудненій или замѣшательствъ не происходило и всѣ должностныя лица, занимавшіяся этимъ дѣломъ, отличались ревностнымъ и отчетливымъ исполненіемъ своихъ обязанностей.

г) Шарварковая повинность. Для исправленія дорогъ 2-го и 3-го разряда, пролегающихъ по гминамъ, съ находящимися на нихъ переправами и мостами, въ отчетномъ году было употреблено 67,264 конныхъ и 13,639 пѣшихъ шарварковыхъ рабочихъ дней, изъ коихъ пришлось на уѣзды:

	военныхъ.	пѣшихъ.
Люблинскій	5,099.	13,887.
Любартовскій	5,821.	10,159.
Ново-Александрійскій	9,156.	5,894.
Яновскій	6,832.	12,095.
Бѣлгорайскій	13,754.	7,890.
Замостскій	1,500.	4,500.
Красноставскій	4,414.	10,197.
Холмскій	8,113.	9,567.
Грубешовскій	5,783.	11,193.
Томашовскій	6,792.	8,257.

Кромѣ того подъ видомъ натуральной повинности по губерніи было употреблено 288 человекъ на облавы для истребленія хищныхъ звѣрей, 1712 для расчистки дорогъ отъ снѣжныхъ заносовъ и 1189 для тушенія пожаровъ.

III. Общественное благоустройство и благочиніе.

а. Казенныя и общественныя зданія.

Новыхъ зданій на счетъ казенныхъ суммъ въ отчетномъ году не возводилось; по ремонту же существующихъ казенныхъ и общественныхъ зданій производились слѣдующія работы:

I. На казенныя суммы:

а) Въ Красноставскомъ городскомъ зданіи, занятомъ подъ военный лазаретъ квартирующихъ тамъ войскъ, произведена починка на сумму 2,172 р. 71 к.

б) произведена починка гауптвахты въ пос. Ополь, Ново-Александрійскаго уѣзда, на сумму 1,138 р. 40 к.

в) въ гор. Люблинѣ произведена починка казеннаго дома подъ № 4⁹/₅₀, назначеннаго подъ помѣщеніе войскъ, за сумму 682 р. 14 к.

г) въ гор. Люблинѣ починено зданіе бывшего солянаго магазина, приспособленнаго подъ помѣщеніе войскъ, за сумму 217 руб. 96 коп.

Кромѣ того былъ произведенъ ремонтъ находящихея въ гор. Люблинѣ и Яновѣ тюремныхъ замковъ, въ первомъ— на 1662 р. 16 к., а во второмъ— на 327 р. 40 к. и починка всѣхъ казенныхъ зданій, занимаемыхъ губернскимъ и уѣздными управлениями, на сумму 2,199 руб.

II. На городскія суммы:

1, въ г. Люблинѣ: а) устроенъ новый колодезь на предмѣстьи Чвартекъ за 1,177 р. 41 к.

б) вымощена четвертая часть Надставной улицы за сумму 1130 руб. 90 коп.

в) починенъ подземный каналъ на улицѣ Жмигородъ за 869 р. 38 коп.

г) построена новая каменная мостовая для подъѣзда къ Православной церкви за 1,422 руб. 63½ коп.

д) устроено вмѣсто каменной мостовой шоссе на Намѣстниковоѣ улицѣ возлѣ мужской гимназіи за 573 руб. 17 коп.

е) починено 450 квадратныхъ саженей каменной мостовой на Русскоѣ улицѣ за 543 руб. 44 коп.

ж) отремонтирована часть шоссе по Быхавскому тракту, находящемуся въ городскоѣ чертѣ и ведущему къ вокзалу Привелинской желѣзной дороги за 851 руб. 22 коп.

з) исправленъ городскоѣ домъ подъ № 152, подъ помѣщеніе въ ономъ войскъ, за 984 руб. 63 коп.

и) отремонтированъ городскоѣ домъ № 349, называемый Старый Криминаль, сначала также подъ помѣщеніе войскъ за 354 руб. 54 коп., а затѣмъ сдѣланы приспособленія подъ помѣщеніе въ немъ отдѣленія военнаго госпиталя для раненыхъ и больныхъ воиновъ за 910 руб. 7 коп. и

і) произведены дополнительныя работы въ городскомъ домѣ подъ № 1, отдаваемомъ въ наемъ подъ помѣщеніе въ немъ Окружнаго Суда, за 967 руб. 35 коп.

2, въ г. Грубешовѣ: построена новая деревянная скотобойня за 1181 руб. 39 коп.

3, въ г. Дубенкѣ, Грубешовскаго уѣзда, починены 7 колодезей съ желѣзными насосами за 265 р. 80 к.

4, въ г. Щебрешинѣ, Замостскаго уѣзда, построенъ новый колодезь за 603 р. 15 к. и починена скотобойня за 769 руб. 40 коп.

5, въ г. Красноставѣ построенъ ледникъ при мясныхъ рядахъ за 706 р. 16 к. и починенъ тарифный мостъ за 582 руб. 40 коп.

6, въ г. Холмѣ починена городская скотобойня за 353 руб. 60 коп. и пожарные инструменты за 628 руб. 90 коп.

7, въ г. Ленчиѣ, Любартовскаго уѣзда, починено зданіе Городоваго магистрата за 224 руб. 18 коп.

8, въ г. Яновѣ вымощены части улицъ Уляновскоѣ за 582 р. 40 к. и Суконничьей за 2,236 р. 59 к. и починена Гауптвахта за 365 р. 55 к.

въ г. Красникѣ, Яновскаго уѣзда, починенъ мостъ и вымощена часть улицы за 299 р. 52 к.

Кромѣ того въ отчетномъ году разрѣшены къ производству слѣдующія работы:

въ г. Люблинѣ—вымощеніе Визитковской улицы съ постройкою подземнаго канала за 9,568 р.

въ г. Бѣлгораѣ—постройка моста на р. Ладѣ за 730 руб. 45 коп. и постройка 6 мостиковъ въ самомъ городѣ за 546 р.

въ г. Грубешовѣ—починка мясныхъ рядовъ за 643 р. 14 к., новаго колодезя за 988 р. 29 к. и каменнаго канала для осушенія города за 3856 р. 32 к.

въ г. Красноставѣ—постройка колодезя за 1,594 р. 32 к.

въ г. Любартовѣ—постройка тротуаровъ на Люблинской улицѣ за 530 р. 80 к.

За вышепоказанными исправленіями, существующія въ губерніи казенныя и общественныя зданія находятся въ удовлетворительномъ состояніи и одни изъ нихъ заняты подъ помѣщеніе присутственныхъ мѣстъ, войскъ и учебныхъ заведеній, другія же отданы въ аренду частнымъ лицамъ.

По постройкамъ и починкамъ церквей и священническо-экономическихъ строеній, существующихъ въ губерніи исповѣданій, производились слѣдующія работы:

А. По древле-православнымъ приходамъ:

окончена постройка каменной церкви въ г. Яновѣ за смѣтную сумму 24,269 р. 92 к.;

продолжались работы по починкѣ церкви и устройству ограды въ с. Горномъ-потокѣ, и постройка въ г. Холмѣ часовни въ память воссоединенія Греко-уніатовъ съ Православіемъ; начата постройка каменной церкви въ с. Бабицахъ.

Б. По воссоединившимся б. Греко-уніатскимъ приходамъ:

Къ разрѣшеннымъ и проектированнымъ сверхъ первоначальной программы въ позднѣйшее время 32 церковно—строительнымъ работамъ, въ отчетномъ году прибыло еще 9 вновь проектированныхъ работъ, изъ коихъ три по постройкѣ и четыре по починкѣ каменныхъ и двѣ по починкѣ деревянныхъ церквей.

На производство всѣхъ сихъ 41 работы, съ устройствомъ въ нѣкоторыхъ церквахъ иконостасовъ, по смѣтамъ исчислено 282,312 р. 97 к.

Изъ числа ихъ окончены: постройка одной каменной и трехъ деревянныхъ церквей, тринадцать починокъ каменныхъ и девять деревянныхъ церквей и одинъ иконостасъ.

Въ производствѣ находились работы: по перестройкѣ одной каменной (Холмскаго собора) и по починкѣ двухъ каменныхъ и одной деревянной церкви. Постройка одной каменной церкви въ с. Ольховцѣ, хотя разрѣшена, но къ сооруженію ея еще не приступлено. Не разрѣшены же еще работы по постройкѣ двухъ каменныхъ и трехъ деревянныхъ и по починкѣ трехъ каменныхъ и одной деревянной церкви.

По постройкѣ и починкѣ священническо-экономическихъ строеній къ разрѣшеннымъ въ прежнее время работамъ въ 45 приходяхъ, въ отчетномъ году прибыла постройка хлѣбнаго сарая въ Копыловскомъ приходѣ на сумму 380 руб. Затѣмъ всѣ означенныя работы приведены въ исполненіе на сумму 60,430 р. 67 к.

Кромѣ того приступлено къ составленію смѣтъ и разцѣнокъ на устройство 22 церквей, въ томъ числѣ 8 приходскихъ, въ духѣ восточнаго обряда.

Движеніе составленныхъ проектовъ на возстановленіе жилыхъ домовъ и хозяйственныхъ строеній въ 128 приходяхъ, въ отчетномъ году было приостановлено по случаю изданія Высочайше утвержденныхъ 28 Января 1877 года новыхъ правилъ для производства работъ по постройкѣ церковныхъ зданій въ Привислинскомъ краѣ, измѣнившихъ существовавшій до того времени порядокъ разсмотрѣнія и разрѣшенія сихъ дѣлъ, а также по недостатку денежныхъ средствъ, обращенныхъ на другія болѣе неотложныя работы.

В. По Римско-католическому исповѣданію:

Въ теченіе 1877 г. продолжались разрѣшенныя и начатыя въ прежніе годы работы, изъ коихъ губернскимъ правленіемъ утверждены пріемо-сдаточные протоколы оконченныхъ работъ:

а) по починкѣ колокольни и устройству ограды при монастырѣ ордена Бернардинокъ въ г. Люблинѣ на 683 р. 24 к.

б) по ремонту крыши по-монастырскаго костела св. Лаврентія въ г. Любартовѣ на сумму 1,424 р. 92 к.

в) по устройству асфальтоваго тротуара въ проходѣ подъ колокольнею Люблинскаго кафедральнаго костела на сумму 34 р. 45 коп.

г) по починкѣ крыши на монастырѣ ордена Бернардинокъ въ г. Люблинѣ на 15 руб.

Затѣмъ въ 1877 г. разрѣшены къ производству слѣдующія еще неоконченныя работы на собственыя средства мѣстныхъ прихожанъ:

1, по починкѣ костела въ г. Щебрешинѣ на сумму 2,936 р. 2 коп.;

2, по починкѣ костела и приходскихъ строеній въ пос. Ухань на сумму 4,436 руб. 90 коп.;

3, по постройкѣ хлѣбнаго и скотнаго сараевъ въ Любартовскомъ приходѣ, на сумму 335 руб. 97 коп.

Г. По еврейскому исповѣданію:

По производившимся въ прежніе годы строительнымъ работамъ, въ отчетномъ году утверждены пріемо-сдаточные протоколы по слѣдующимъ:

а) по постройкѣ молитвеннаго дома подъ № 246 въ г. Дубенкѣ на 1,126 руб. 91 коп.;

б) по отстройкѣ бани также въ г. Дубенкѣ на 1,947 руб. 64 коп.

Затѣмъ въ 1877 году разрѣшены къ производству слѣдующія строительныя работы:

1, по постройкѣ каменной божницы въ посадѣ Быхавѣ на 2,820 руб. 3 коп.;

2, по постройкѣ каменной еврейской школы въ п. Быхавѣ на 2,544 руб. 14 коп.;

3, по постройкѣ молитвеннаго дома въ городѣ Дубенкѣ на 1,369 руб. 20 коп.;

4, по постройкѣ бани въ пос. Городлѣ на 1,291 р. 18 к.;

5, по отстройкѣ молитвеннаго дома въ посадѣ Городлѣ на 691 руб. 14 коп.;

6, по отстройкѣ божницы въ пос. Городлѣ на 1,785 р. 5 к.

7, по починкѣ синагоги въ г. Ленчнѣ на 1,589 руб.;

8, по починкѣ бани въ Любартовѣ на 1,249 р. 60 коп.

Однѣ изъ поименованныхъ въ этой статьѣ работъ производились на счетъ страховаго вознагражденія, ассигнованнаго еврейскимъ попечительствамъ взаимнымъ губернскимъ учрежденіемъ за убытки причиненные въ означенныхъ строеніяхъ пожарами, другія же на счетъ божничнаго сбора, который ежегодно взыскивается во всѣхъ еврейскихъ округахъ по мѣрѣ надобности на содержаніе синагогъ, раввиновъ и другія нужды имѣющія религіозное или благотворительное значеніе въ средѣ еврейскаго населенія.

6. Дороги, мосты и
перевозы.

Въ Августѣ 1877 года послѣдовало открытіе Привислинской желѣзной дороги, которая прорѣзываетъ губернію на протяженіи 153 верстѣ, съ девятью станціями, проходить по направленію съ сѣвера къ востоку чрезъ уѣзды: Ново-Александрійскій, Люблинскій и Холмскій, установивъ сообщеніе съ Варшавою и г. Ковелемъ, Волынской губерніи, находящимся на линіи Кіево-Брестской желѣзной дороги.

Предполагавшееся открытіе этой дороги съ весною прошлаго года замедлилось по случаю поврежденія моста на р. Вепржѣ и уничтоженія части моста подъ Демблиномъ, Ново-Александрійскаго уѣзда.

Въ началѣ движенія по этой дорогѣ было нѣскольکو несчастныхъ случаевъ съ поѣздами, приписываемыхъ неудовлетворительному устройству полотна дороги и небрежной укладкѣ рельсовъ, но принятыми желѣзно-дорожнымъ управленіемъ энергическими мѣрами неисправности эти устранены и въ настоящее время движеніе поѣздовъ происходитъ безпрепятственно.

Движеніе по Привислинской желѣзной дорогѣ въ предѣлахъ губерніи весьма оживлено, и хотя по недавнему открытію ея нельзя еще съ точностію опредѣлить размѣры этого движенія, но на нѣкоторыхъ станціяхъ замѣчается уже значительное скопленіе грузовъ для отправленія по желѣзной дорогѣ, въ особенности хлѣба и нѣкоторыхъ произведеній мѣтной промышленности.

Важнѣйшими пунктами, къ которымъ свозятся изъ внутреннихъ уѣздовъ губерніи подлежащіе отправленію товары, служатъ Люблинская, Реіовецкая и Холмская станціи желѣзной дороги.

Государственное шоссе, пролегающее въ губерніи на протяженіи 280¹/₂ верстѣ, въ сѣверной и сѣверо-восточной своей части, гдѣ оно идетъ параллельно съ желѣзною дорогою, съ открытіемъ по сей послѣдней правильнаго движенія, утратило прежнее свое значеніе, такъ какъ все пассажирское и грузовое движеніе направляется по желѣзной дорогѣ.

Въ отчетномъ году продолжалась капитальная ремонтровка этого шоссе на всемъ протяженіи отъ Люблина до Томашова и въ настоящее время оно находится въ удовлетворительномъ состояніи, въ особенности участокъ отъ Люблина до станціи Пяски, представлявшій въ прежніе годы крайнія затрудненія къ проѣзду.

Губернскихъ шоссейныхъ дорогъ къ 1877 году состояло 145 вер. 480 саж., къ тому въ теченіе года прибыло:

а) оконченныя постройкою на Люблинско-Виельницкомъ трактѣ отъ границы дер. Земборжице до дер. Стрешковице	4 вер. 200 саж.
и отъ границы Люблинскаго уѣзда къ селенію Вильколазь	4 вер. 130 саж.
б) отъ границы г. Люблина чрезъ дер. Антоневку, Венглинъ и Конопницу до границы д. Земборжице	9 вер.
в) участокъ отъ гор. Красника до ската Ольбенцинской горы	„ 490 саж.
и другой участокъ въ дальнѣйшемъ направленіи того же тракта на 4, 5 и 6 верстахъ	1 вер. 150 саж.
г) по Красноставско-Холмскому тракту, въ Красноставскомъ уѣздѣ на частяхъ 7 и 9 версты и на всей 8 верстѣ	2 вер. 25 саж.
д) по Устилугско-Завихостскому тракту между городами Замостьемъ и Щебрешиномъ около дер. Плоске ,	1 вер. 100 саж
и е) по тому же тракту при г. Щебрешинѣ науспротивъ дер. Бидачева	1 вер. 300 саж.
всего вновь построено	24 вер. 395 саж.

Кромѣ того на основаніи разрѣшеній Министра Внутреннихъ Дѣлъ перечислено шоссе изъ 2-го въ 1-й разрядъ:

1) Люблинско-Быхавскій участокъ	2 вер. 17 саж.
2) при г. Бѣлгораѣ	1 вер. 245 саж.
3) при дер. Гедвижинѣ	1 вер. 35 саж.
всего	4 вер. 297 саж.

Исключенъ изъ 1-го разряда на Устилугско-Завихостскомъ трактѣ, между д. Звѣринцемъ и п. Фрамполемъ, участокъ шоссе при д. Черный-Стокъ

1 вер. 70 саж.

Затѣмъ отъ вышеупомянутаго перечисленія прибыло

3 вер. 227 саж.

А всего по 1-му Января 1878 г. въ губерніи состояло шоссе изъ 1-го разряда

174 вер. 102 саж.

Кромѣ того отданы въ подрядъ съ торговъ, по утвержденнымъ смѣтамъ, работы по постройкѣ двухъ участковъ шоссе на Устилугско-Завихостскомъ трактѣ, между городами Замостьемъ и Щебрешиномъ:

а) при деревнѣ Веліонча 2 версты 200 саж. за сумму 9743 руб. 76 коп.

б) при деревнѣ Плоске 1 вер. 300 саж. за 9195 р. 68 к.
и в) участокъ пролегающій чрезъ посадъ Реіовець на протяженіи 456 саж. за 5677 руб. 55 коп.

Сверхъ того производился ремонтъ существующихъ шоссейныхъ дорогъ по вѣсѣмъ трактамъ, а также починка старыхъ и постройка новыхъ мостовъ, исправленіе перилъ, вымощеніе шоссейныхъ канавъ, починка водосточныхъ трубъ и устройство въ разныхъ мѣстностяхъ обезпеченій отъ поврежденій шоссе при весеннихъ разливахъ. На всѣ означенныя работы по исчисленнымъ смѣтамъ и подряднымъ контрактамъ въ отчетномъ году изъ суммъ земскаго дорожнаго сбора израсходовано какъ вышеупомянуто 123,480 руб. 80³/₄ коп.

За вышеуказанными ремонтными исправленіями, шоссейныя и грунтовыя дороги 1-го разряда въ губерніи находятся въ удовлетворительномъ состояніи.

При проведеніи новыхъ шоссейныхъ дорогъ, Губернское Начальство постоянно имѣетъ въ виду соединить съ желѣзною дорогою удаленныя отъ нея мѣстности, дабы тѣмъ оказать едѣйствіе къ удобному сбыту мѣстныхъ произведеній сельскаго хозяйства и промышленности.

Дороги 2-го разряда или уѣздныя, исправляемыя средствами гминь, а равно 3-го разряда, т. е. проселочныя и полевыя, содержимыя на средства сельскихъ обществъ, ежегодно ремонтируются два раза, весною и осенью, въ свободное отъ полевыхъ работъ время и находятся въ удовлетворительномъ состояніи.

Существующіе въ губерніи тарифные мосты и перевозки содержатся въ порядкѣ.

в. Почты.

Съ открытіемъ съ 17 Августа прошлаго года движенія по Привислинской желѣзной дорогѣ отъ Ковеля до Млавы, установлена по ней и перевозка почтъ въ сопровожденіи разъѣздныхъ чиновниковъ, вѣдѣствіе чего почтовые тракты: отъ Дрышова чрезъ Степанковице до Устилуга, Волынской губерніи, отъ Степанковице до Грубешова, отъ Холма до Пяскъ, отъ Холма до Реіовца (находящагося между Холмомъ и Красноставомъ), отъ Красностава до Грубешова чрезъ Войславицы, отъ Красностава до Пяскъ, отъ Люблина до станціи Жабянка на Варшавскомъ трактѣ и отъ Мощанки до Ивангорода—

закрыты, а вмѣсто ихъ открыты новые тракты: отъ Дрышова до Грубешова чрезъ дер. Тератинъ на разстояніи 29½ верстъ, отъ Холма до Войславиць на разстояніи 24 верстъ и отъ Холма до Влодавы на разстояніи 48½ верстъ. Города Красноставъ, Замостье и Томашовъ имѣютъ сообщеніе съ Реіовцомъ, расположеннымъ при Привислинской желѣзной дорогѣ, откуда отправляются письменно-пассажирскія и тяжелыя почты, первыя ежедневно, а послѣднія по три раза въ недѣлю. Затѣмъ Степановицкая станція переведена въ дер. Тератинъ, находящуюся между Дрышовымъ и Грубешовомъ, а Мощанская станція въ дер. Россошь, Гарволинскаго уѣзда, Сѣдлецкой губерніи; Сѣдлищская станція съ пріемомъ простой корреспонденціи, равно Яетковская и Жиржинская безпріемныя станціи, находившіяся на Люблинско-Варшавскомъ трактѣ, закрыты; въ сел. Ловчѣ, Холмскаго уѣзда, расположенномъ между Холмомъ и Влодавою, учреждена почтовая станція съ пріемомъ всякаго рода корреспонденціи и наконецъ почтовое отдѣленіе въ Пяскахъ низведено въ станцію съ пріемомъ и выдачею всякаго рода корреспонденціи, а Реіовецкая станція обращена въ почтовое отдѣленіе.

За сими другими измѣненіями въ почтовыхъ учрежденіяхъ не было и жалобъ на неисправность почтъ къ Губернатору не поступало.

А. Народная нравственность.

Изъ вѣдомости сообщенной Прокуроромъ Люблинскаго Окружнаго Суда видно, что въ общихъ судебныхъ учрежденіяхъ дѣлъ было возбуждено по 1502 преступленіямъ, изъ которыхъ по оконченнымъ дѣламъ виновныхъ осуждено 234 мужчины и 20 женщинъ, въ томъ числѣ 5 дворянскаго, 44 мѣщанскаго, 176 крестьянскаго, 22 военнаго и 7 другихъ сословій.

Въ числѣ осужденныхъ преступниковъ по возрастамъ было: ниже 17 лѣтъ—13, отъ 17 до 20 лѣтъ—25, отъ 21 до 25 лѣтъ—27, отъ 26 до 30 лѣтъ—63, отъ 31 до 40 лѣтъ—67, отъ 41 до 50 лѣтъ—45, отъ 51 до 60 лѣтъ—10 и свыше 60 лѣтъ—4.

Самое большее число преступленій падаетъ на крестьянское сословіе, а по возрастамъ на 30—40-ка лѣтній.

Кромѣ того изъ отчета о дѣятельности земской стражи видно, что ею въ 1877 году обнаружено до 25000 преступленій и проступковъ и задержано 4837 лицъ, въ томъ числѣ празднующихся и бродягъ 2590, о которыхъ дѣла переданы на разрѣшеніе по принадлежности. Приведенныя цифры

свидѣтельствуя, что уровень народной нравственности нѣсколько возвысился, такъ какъ при равной и постоянной бдительности стражи, въ отчетномъ году ею открыто преступлений и задержано обвиняемыхъ менѣе противъ 1876 года, первыхъ на 6400, а вторыхъ на 1187 человекъ.

Земская стража, состоящая въ губерніи изъ 61 конныхъ и 321 пѣшихъ стражниковъ, отличаясь постоянною бдительною надзоромъ за населеніемъ и обнаруживая преступленія большею частію въ самомъ началѣ, приноситъ несомнѣнную пользу Правительству и обществу, а также оказываетъ важное содѣйствіе и новымъ судебнымъ учрежденіямъ въ здѣшнемъ краѣ.

Случаевъ обнаруженія поддѣлки кредитныхъ билетовъ въ отчетномъ году не было, но случаевъ поддѣлки звонкой монеты и распространенія фальшивыхъ ассигнацій было 11, по коимъ 2 лица содержались подъ арестомъ.

Подъ надзоромъ полиціи къ 1877 году состояло по судебнымъ рѣшеніямъ 759, по рѣшеніямъ административныхъ властей за политическія преступленія 102, а всего 861. Въ теченіе года освобождено изъ подъ надзора полиціи за истеченіемъ сроковъ и выселилось въ другія губерніи 231 человекъ; вновь отдано по рѣшеніямъ судовъ 82 и по распоряженіямъ административныхъ властей 33 человекъ. Затѣмъ къ 1-му Января 1878 года осталось подъ надзоромъ по политическимъ причинамъ 125 и за уголовныя преступленія 620, а всего 745 человекъ, въ томъ числѣ:

	политич.	уголов.
Помѣщиковъ	17	4.
Мелкой шляхты	19	1.
Духовенства	9	„
б. Чиновниковъ	8	2.
б. Войтовъ гминъ	„	1.
Отставныхъ солдатъ	4	10.
Лицъ русскаго происхожденія	„	2.
Колонистовъ	„	1.
Мѣщанъ	39	109.
Крестьянъ	26	440.
Евреевъ	3	50.

д. Арестанты, тюремные замки, этапы, рабочіе и смиренные дома, арестантскія роты гражданскаго вѣдомства. Изъ приложенія къ вѣдомости подъ № 5 видно, что въ мѣстахъ заключенія, существующихъ въ Люблинской губерніи, въ отчетномъ году содержалось арестантовъ:

въ Люблинской тюрьмѣ	1059.
„ Яновской	688.
„ Ивангородской арестантской ротѣ	547.

въ 8 подслѣдственныхъ арестахъ	825
„ 13 полицейскихъ арестантскихъ при городскихъ магистратахъ	1731.
„ 143 арестантскихъ при гминныхъ управленияхъ	2248.
а всего	7098.

на 1275 человекъ болѣе противъ 1876 года.

Въ мѣстахъ заключенія арестантами проведено дней: въ Люблинской тюрьмѣ 104,120, въ Яновской 50,580 и въ Ивангородской арестантской ротѣ 117,156, среднимъ же числомъ ихъ находилось въ первой—285, во второй 139 и въ послѣдней 323 человека.

Продовольствіе арестантовъ производилось съ подряда, съ платою за суточную порцію одного человека въ Люблинской и Яновской тюрьмахъ и въ Ивангородской арестантской ротѣ по 8 коп.; со всѣми же прочими расходами содержаніе сихъ мѣстъ заключенія и арестантовъ обошлось:

по Люблинской тюрьмѣ	17,916 руб. 29 коп.
— Яновской	7,732 руб. 10 коп.
— Ивангородской гражданской арестантской ротѣ	21,989 руб. 85 коп.,

такъ что полное содержаніе одного арестанта въ сутки стоило: въ Люблинѣ 17¹/₄ коп., въ Яновѣ 15¹/₄ и въ Ивангородѣ 18¹/₂ коп. приблизительно.

Матеріальное положеніе заключенныхъ въ теченіе отчетнаго года было вообще удовлетворительное, равно и въ нравственномъ отношеніи со стороны арестантовъ предосудительнаго ничего не замѣчено; эпидемическихъ болѣзней между ними не появлялось.

Жалобъ отъ арестантовъ на неудовлетворительность пищи не поступало и ни какихъ злоупотребленій въ этомъ отношеніи при періодическихъ ревизіяхъ не обнаружено.

На состоящей при Люблинской тюрьмѣ казенной холщевой фабрикѣ въ теченіе 1877 г. арестантами выдѣлано холста на сумму 721 руб.; произведенныя же гражданскими арестантами въ Ивангородской ротѣ работы оцѣнены въ 6495 руб. 36 коп.

ж. Пожары.

Изъ приложенной подъ № 6 вѣдомости видно, что въ отчетномъ году въ губерніи было 289 пожаровъ, въ томъ числѣ 28 въ городахъ и 261 въ посадахъ и селеніяхъ. Этими пожарами истреблено 879 дворовъ и причинено убытка въ за-

страхованномъ недвижимомъ имуществѣ на 446,441 руб.; среднимъ числомъ при каждомъ пожарѣ сгорѣло 3 двора и понесено убытка на 1,544 руб.

Пожары чаще случались и были опустошительнѣе, какъ и въ прежніе годы, преимущественно въ лѣтніе мѣсяцы:

На сто пожарныхъ случаевъ приходилось:

отъ молніи	9, 7.
— дурнаго устройства печей	6, 4.
— неосторожности	12, 2.
— поджога	16, 2.
— неизвѣстныхъ причинъ	55, 5.

Изъ числа бывшихъ пожаровъ, по своему разрушительному дѣйствию и по суммѣ убытковъ обращаютъ на себя вниманіе слѣдующіе:

въ пос. Выхавѣ, Люблинскаго уѣзда, пожаромъ истреблено 50 жилыхъ домовъ съ хозяйственными строеніями, застрахованныхъ въ 22,510 руб. и пять домовъ вновь отстроенныхъ послѣ бывшаго въ 1876 году пожара, но еще не застрахованныхъ, стоимость которыхъ по приблизительной оцѣнкѣ опредѣлена въ 8000 руб.; при чемъ сгорѣло движимаго незастрахованнаго имущества приблизительно на 80,000 руб. Во время этаго пожара жертвою огня сдѣлалась 4-хъ лѣтняя дочь еврея Зельмана Сойболя.

въ г. Холмѣ сгорѣли одинъ деревянный и 14 каменныхъ домовъ съ хозяйственными строеніями, застрахованные въ 33,530 руб., а также движимое имущество застрахованное въ частномъ страховомъ обществѣ въ 10,560 руб. и незастрахованное до 8,900 руб.

повторившимися въ пос. Туробинѣ двумя пожарами уничтожены, первымъ—одинъ каменный и 12 деревянныхъ домовъ, застрахованныхъ въ 4,410 руб., съ движимымъ незастрахованнымъ имуществомъ на 9,570 руб., а вторымъ—11 деревянныхъ домовъ съ хозяйственными строеніями, застрахованные въ 4,720 руб., съ движимымъ незастрахованнымъ имуществомъ на 2,420 руб. При чемъ въ числѣ сгорѣвшихъ строеній заключается общественный домъ, въ которомъ помещалось гминное управленіе, но дѣла и бумаги сего послѣдняго, а равно ссудо-сберегательная касса—спасены.

въ г. Дубенкѣ, Грубешовскаго уѣзда, сгорѣло 11 домовъ, застрахованныхъ въ 6,540 р., съ движимымъ незастрахованнымъ имуществомъ на 1,790 руб.

въ пос. Избицѣ, Красноставскаго уѣзда, пожаромъ истреблено 29 жилыхъ домовъ съ хозяйственными строеніями, застрахованныхъ въ 18,946 руб. и незастрахованнаго движимаго имущества на 6,490 руб.

въ г. Томашовѣ сгорѣло 9 домовъ, застрахованныхъ въ 8,790 руб. и незастрахованнаго имущества на 12,645 руб.

въ г. Красникѣ, Яновскаго уѣзда, пожаромъ уничтожена центральная часть города, при чемъ сгорѣли 34 каменныхъ и 53 деревянныхъ жилыхъ дома съ хозяйственными строеніями, застрахованные въ 70,070 руб. Въ числѣ сгорѣвшихъ зданій находитея костель и частная аптека. Убытки отъ этаго пожара въ незастрахованномъ движимомъ имуществѣ простираются до 65,000 руб.; кромѣ того жертвою огня сдѣлался 4-хъ лѣтній еврейскій мальчикъ Энохъ Коминеръ.

въ пос. Юзефовѣ, Ново-Александрійскаго уѣзда и въ дер. Баторжѣ, Яновскаго уѣзда, сгорѣли римско-католическіе костелы, въ первомъ—каменный застрахованный въ 2,940 руб., а во второй—деревянный съ такою же колокольнею, застрахованный въ 1,530 руб. и незастрахованная утварь съ органомъ въ семь послѣднемъ костелѣ, оцѣненные въ 3,200 руб.

Кромѣ того во время пожаровъ, отъ которыхъ сгорѣли: въ дер. Плусахъ, Бѣлгорайскаго уѣзда, деревянный домъ крестьянина Юсефа Гумеля, въ дер. Суховолѣ, Замостскаго уѣзда, хлѣбный сарай крестьянина Михаила Лосъ и наконецъ въ дер. Абрамовѣ, Любартовскаго уѣзда, корчма помѣщицы Ижицкой, жертвою огня сдѣлались въ первомъ—7 лѣтняя дочь владѣльца дома Марьянна, которую родители въ испугѣ не вынесли изъ горѣвшаго дома, во второмъ—самъ владѣлецъ означеннаго сарая 58 лѣтній старикъ и въ третьемъ—ночевавшій въ корчмѣ въ пьяномъ видѣ крестьянинъ дер. Абрамова Блажей Родакъ 61 года.

Во время пожара случившагося на фольваркѣ Кемпа, Яновскаго уѣзда, кромѣ сгорѣвшихъ строеній сдѣлались еще жертвою огня 32 лошади, 52 штуки рогатаго скота, 4,400 овецъ и хлѣбъ. Всего убытка отъ этаго пожара понесено владѣльцемъ фольварка Петромъ Кршеминскимъ въ недвижимомъ застрахованномъ имуществѣ 4,470 руб., въ движимомъ также застрахованномъ 5,600 руб. и въ незастрахованномъ движимомъ до 5000 руб.

Опустошительныя послѣдствія нѣкоторыхъ пожаровъ, въ особенности бывшаго въ г. Красникѣ, объясняются какъ скученностію небольшихъ деревянныхъ домовъ, строившихся въ прежнее время безъ соблюденія строительно-полицейскихъ правилъ, такъ и недостаткомъ средствъ для тушенія пожаровъ. Въ предупрежденіе повтореній подобныхъ бѣдствій на будущее время, Губернскимъ и Уѣзднымъ Начальствомъ предприняты слѣдующія мѣры: во 1-хъ составлена новая регуляція вѣхъ городовъ, по которой улицы расширены до размѣровъ требуемыхъ строительно-полицейскимъ уставомъ и обозначены въ центрѣ городовъ каменные кварталы, въ которыхъ воспрещено возводить деревянные зданія; во 2-хъ, площади и болѣе широкія улицы обсаживаются деревьями, какъ служащими самою вѣрною преградой для распространенія огня; въ 3-хъ, маломѣрные плацы не дозволяется застраивать сплошными постройками безъ брантмауеровъ, а при постройкахъ на болѣе обширныхъ плацахъ соблюдается указанный въ строительномъ уставѣ размѣръ отъ смежныхъ построекъ и наконецъ въ 4-хъ, строго наблюдается, чтобы пожарные инструменты всегда находились въ исправности и готовности.

Пожарные инструменты хотя имѣются во вѣхъ городахъ, но при небольшомъ числѣ и невысокомъ своемъ достоинствѣ, они во время сильныхъ пожаровъ не достигаютъ цѣли своего назначенія, въ особенности потому, что въ весьма немногихъ мѣстностяхъ имѣются люди способные управлять ими. Правильно организованная пожарная команда находится только въ г. Люблинѣ и состоитъ изъ Брантмейстера, его помощника и 60 человекъ пожарныхъ служителей. Команда эта содержится въ полной исправности и во время пожаровъ приноситъ дѣйствительную пользу городу.

Въ селеніяхъ тушеніе пожаровъ производится самими жителями, изъ коихъ каждый домовладѣлецъ, согласно росписанію, обязанъ являться на пожаръ съ необходимымъ инструментомъ, какъ-то: бочкою, ведромъ, топоромъ, богромъ или лѣстницею; употребляются также и гидropульты, пріобрѣтеніе которыхъ сельскими обществами продолжаетъ распространяться, но вѣ эти средства рѣдко оказываются дѣйствительными при тушеніи пожаровъ въ сельскихъ постройкахъ, преимущественно деревянныхъ, а болѣею частію бѣдствіе прекращается отъ естественныхъ преградъ.

ж. Различныя происшествія и народныя бѣдствія.

Кромѣ вышеозначенныхъ пожаровъ и незначительныхъ градобитій, случавшихся почти во всѣхъ уѣздахъ губерніи и причинившихъ убытка до 120 тысячъ рублей, весною отчетнаго года были довольно сильныя разливы рѣкъ Вислы, Сана, Вепржа и другихъ меньшихъ рѣчекъ и ручьевъ, отъ которыхъ въ значительной степени повреждены были дороги, плотины, разорено нѣсколько мельницъ, а жители прибрежныхъ мѣстностей понесли до 18 тыс. руб. убытка; сверхъ того, въ теченіе года повторилось нѣсколько сильныхъ бурь, отъ которыхъ между прочимъ, въ дер. Яетковѣ, Люблинскаго уѣзда, разрушенъ былъ скотный сарай, при чемъ убиты: крестьянка Анеля Кельчина, 24-хъ лѣтъ, 5 штукъ рогатаго скота и 105 овецъ, и получили сильныя ушибы крестьяне: Станиславъ Красуцкій, Розалія Мушинская и Маріанна Красуцкая, а также 6 штукъ рогатаго скота и 32 овцы. Къ числу выдающихся происшествій слѣдуетъ отнести также крушеніе двухъ вагоновъ на линіи Привислинской желѣзной дорогѣ между станціями Холмомъ и Дорогускомъ, отъ котораго 7 пассажировъ были сильно ранены и двое изъ нихъ умерли. Затѣмъ другихъ важныхъ событій и происшествій, имѣющихъ гибельныя послѣдствія для народной жизни и имущества, въ губерніи не случалось.

IV. Народное здравіе и общественное призрѣніе.

а. Врачи.

Медицинскою частію въ губерніи завѣдуетъ Врачебное отдѣленіе Губернскаго Правленія, въ составѣ котораго въ отчетномъ году не произошло ни какихъ перемѣнъ и оно состоитъ по прежнему изъ медицинскаго инспектора, его помощника — городского врача, фармацевтическаго ассесора, губернскаго ветеринара и секретаря.

Лицъ медицинскаго вѣдомства въ губерніи находилось:

состоящихъ на государственной гражданской службѣ:

врачей 23.

ветеринаровъ 6.

фельдшеровъ 21.

повивальныхъ бабокъ 7.

всего 57.

вольнопрактикующихъ:

врачей 24.

ветеринаровъ 3.

фельдшеровъ 132.

акушеровъ 32.

сельскихъ повивальныхъ бабокъ . . . 22.

всего 213.

Сравнивая указанное здѣсь число медицинских чиновъ съ количествомъ населенія губерніи оказывается, что одинъ врачъ приходится на 16807 душъ, одинъ фельдшеръ на 5163 души, одна акушерка и повивальная бабка на 6663 женщинъ и на 519 рожденій.

Казенныхъ аптекъ въ губерніи нѣтъ, частныхъ же находится 33, изъ которыхъ въ губернскомъ городѣ 6, въ уѣздахъ 27, въ томъ числѣ 3 отдѣленія (филиальныя аптеки).

При означенныхъ аптекахъ состояло:

аптекарей и магістровъ фармаціи	7.
провизоровъ и управляющихъ аптеками	25.
аптекарскихъ помощниковъ	12.
фармацевтическихъ учениковъ ,	19.
больничныхъ аптекъ управляемыхъ фельдшерами и сестрами милосердія	4.

Въ теченіи 1877 года въ 6 аптекъ губернскаго города поступило рецептовъ 47603 на сумму 24,760 р. и въ 27 уѣздныхъ—69,281 на сумму 34,968 руб., а всего 116,884 рецепта на сумму 59,728 руб.; среднимъ числомъ на каждую аптеку губернскаго города приходилось 7933 рецепта на 4,126 руб. а въ прочихъ городахъ и посадахъ по 2,664 рецепта, стоимостью въ 1,345 руб.

По осмотрамъ аптекъ производившамся медицинскимъ инспекторомъ и уѣздными врачами, злоупотребленій и важныхъ безпорядковъ не обнаружено.

Медицинскіе чины губерніи, при постоянной своей заботливости объ охраненіи народнаго здравія и исполнѣніи полезной въ этомъ отношеніи дѣятельности, въ минувшемъ году произвели 17 химическихъ и 12 микроскопическихъ изслѣдованій, дали 107 заключеній по судебнo-медицинскимъ вопросамъ, произвели 217 вскрытій мертвыхъ тѣлъ и осмотровъ выдали 426 разнаго рода медицинскихъ свидѣтельствъ и актовъ.

Предохранительной оспы привито дѣтямъ: съ хорошимъ успѣхомъ 20,472, съ сомнительнымъ 205 и съ неудачнымъ 150, а всего 20,827. Оспопрививаніемъ занимались врачи и подъ ихъ руководствомъ фельдшера.

Отъ сифилитической болѣзни въ больницахъ губерніи пошло 152 человекъ; изъ этаго числа выздоровѣло 136, умерло 1 и осталось больныхъ 15. Изъ общаго числа населенія губерніи одинъ сифилитическій больной приходится на 5197 душъ. Для ограниченія распространенія этой болѣзни, по распро-

риженію губернскихъ и уѣздныхъ антифилитическихъ комитетовъ, производились періодическія освидѣтельствованія публичныхъ женщинъ, а въ Люблинѣ кромѣ того подвергались время отъ времени врачебнымъ осмотрамъ цекари, мясники и трактирная прислуга.

Сущестующія въ губернскомъ и во всѣхъ уѣздныхъ городахъ санитарныя комитеты продолжали заботиться изысканіемъ мѣръ къ охраненію народнаго здравія и благодаря ихъ усердной дѣятельности въ отчетномъ году въ губерніи никакихъ эпидемическихъ болѣзней не появлялось.

б. Больницы и дома умалишенныхъ.

Для поданія помощи заболѣвающимъ въ губерніи существуютъ 12 больницъ гражданскаго вѣдомства, изъ коихъ 9 для христіанъ и 3 еврейскихъ, а кромѣ того два тюремныхъ лазарета. Больницы эти находятся: 4 въ губернскомъ городѣ, 3 въ Грубешовѣ, 2 въ Замостьѣ и по 1 въ Красновѣ, Щебрешинѣ и Новой-Александріи. Занимаемая ими зданія составляютъ ихъ собственность, за исключеніемъ лишь сифилитической больницы Св. Эдмунда въ Грубешовѣ, которая помѣщается въ наемномъ домѣ. Помѣщенія больницъ весьма просторны, удобны и находятся въ частяхъ городовъ съ чистымъ и здоровымъ воздухомъ, кромѣ больницы для христіанъ въ гор. Замостьѣ, которая устроена въ тѣсной части города и сама имѣетъ тѣсное помѣщеніе. Къ устраненію этого неудобства пока не представляется возможности какъ по неимѣнію достаточныхъ средствъ для устройства больницы въ другомъ мѣстѣ, такъ и по отсутствію въ г. Замостьѣ свободнаго плаца, на которомъ можно бы было построить соответственное больничное зданіе.

При каждой изъ означенныхъ больницъ состоитъ врачъ и фельдшеръ, кромѣ того для ухода за больными въ четырехъ больницахъ находилось 16 сестеръ милосердія, число которыхъ въ теченіе года уменьшилось на пять, по случаю отозванія ихъ изъ Грубешовской больницы въ Общину Св. Казимира въ Варшавѣ.

Въ теченіе прошлаго года въ состояніи больницъ никакихъ существенныхъ переменъ не произошло.

Изъ приложенной въ концѣ настоящаго отчета особой подробной вѣдомости о состояніи за прошедшій годъ подвѣдомственныхъ Губернскому Совѣту Общественнаго Призрѣнія заведеній видно, что въ больницахъ губерніи содержалось 4332 больныхъ, изъ нихъ выздоровѣло 3665, умерло 341 и осталось къ 1878 г. на излеченіи 326.

Такимъ образомъ число выздоровѣвшихъ составляетъ 84,6% въсѣхъ находившихся на излеченіи, а число умершихъ равняется 7,8%. Наибольшая смертность была въ больницѣ Св. Викентія въ г. Люблинѣ, гдѣ 1 умершій приходится на 6,6 больныхъ, а наименьшая въ больницѣ Св. Юсіфа, гдѣ одинъ умершій приходится на 102,7 больныхъ. Въ больницѣ же Св. Эдмунда въ Грубешовѣ на 84 человѣка больныхъ ни одного смертнаго случая не было.

Во всѣхъ лечебныхъ заведеніяхъ больными проведено 108,655 дней, изъ коихъ наибольшее число (19066) приходится на больницу Св. Іоанна, а наименьшее (2046) на больницу Св. Эдмунда. Среднимъ числомъ больныхъ въ сутки находилось 297 человѣкъ, а среднее суточное содержаніе каждаго больного обходилось 49,8 коп.

Денежными источниками для содержанія больницъ служатъ: плата за леченіе больныхъ, проценты отъ капиталовъ принадлежащихъ больницамъ и помѣщенныхъ въ Польскомъ Банкѣ или обеспеченныхъ на ипотекахъ, арендные платежи съ недвижимыхъ имуществъ пособія отъ казны, городовъ и еврейскихъ общинъ, добровольныя пожертвованія и другія случайныя доходы. По всѣмъ больницамъ изъ означенныхъ источниковъ въ отчетномъ году поступило . . . 67,255 р. 55 1/2 к.
а израсходовано . . . 59,967 р. 68 1/4 к.
затѣмъ въ остаткѣ на 1878 г. . . 7,287 р. 87 1/4 к.

Капиталовъ принадлежащихъ больницамъ хранится въ Польскомъ Банкѣ и обеспечено на ипотеку 191,319 р. 67 1/2 коп.; противъ 1876 г. они увеличились на 4,817 руб. 34 коп.

Кромѣ того въ Польскомъ Банкѣ хранится 16,769 р. 31 к. на постройку зданія для еврейской больницы въ гор. Люблинѣ и 12,380 р. 46 к. для учрежденія новыхъ больницъ въ г. Томашовѣ, Яновѣ, Любартовѣ и въ пос. Ополѣ, Ново-Александрійскаго уѣзда, а всего 29,149 р. 77 к. Капитальъ этотъ въ отчетномъ году увеличился на 6,551 р. 92 к., но онъ все еще недостаточенъ на постройку означенныхъ заведеній, а потому къ учрежденію ихъ пока не приступается.

Губернскій Совѣтъ Общественнаго Призрѣнія, заботясь о благосостояніи состоящихъ въ его вѣдѣніи благотворительныхъ заведеній и изыскивая средства къ улучшенію ихъ устройства, въ 1877 году между прочимъ призналъ полезнымъ и необходимымъ произвести слѣдующія операціи по имуществу больницъ:

во 1-хъ, на основаніи 24 и 25 ст. положенія 19 іюля 1870 года объ управленіи благотворительными заведеніями, опредѣлили произвести отчужденіе принадлежавшаго больницѣ Св. Викентія въ г. Люблинѣ луга, пространствомъ 4 морга. 280 прентовъ и 2 прентика, посредствомъ продажи съ аукціонныхъ торговъ за 3,005 руб., съ разерочкою уплаты денегъ на 26 лѣтъ, не считая внесенной при заключеніи контракта $\frac{1}{3}$ части;

во 2-хъ, представилъ на утвержденіе Министра Внутреннихъ Дѣлъ проектъ на продажу принадлежащаго больницѣ Св. Екатерины въ г. Щебрешинѣ имѣнія Вулька-паненская, оцѣненного въ 13,650 руб.;

въ 3-хъ, поврежденный въ 1876 году гололедицею лѣсъ, въ дачѣ Свидникъ-дужій, принадлежащей больницѣ Св. Викентія въ городѣ Люблинѣ, проданъ съ аукціонныхъ торговъ за 5,131 руб.;

въ 4-хъ, на основаніи утвержденной Министерствомъ Внутреннихъ Дѣлъ смѣты, приступлено къ производству работъ по ремонтуванію зданія больницы Св. Іоанна въ гор. Люблинѣ, которыя доведены до половины, а окончаніе отложено на текущій 1878 годъ;

въ 5-хъ, кромѣ открытаго въ 1876 году амбулаторнаго зала при больницѣ Св. Викентія въ г. Люблинѣ для поданія медицинской помощи приходящимъ больнымъ, оказывающаго существенную пользу для мѣстнаго бѣднаго населенія. Губернскимъ Совѣтомъ опредѣлено открыть съ 1878 года въ больницахъ Св. Франциска въ г. Красноставѣ, Св. Лазаря и еврейской въ г. Замостьѣ, Св. Екатерины въ г. Щебрешинѣ и Св. Карла въ пос. Ново-Александріи для пользованія приходящихъ гражданскихъ больныхъ, амбулаторное леченіе съ безденежнымъ отпускомъ лекарствъ для бѣдныхъ больныхъ, и такое же леченіе нижнихъ воинскихъ чиновъ и ихъ семействъ, съ платою отъ военного вѣдомства, согласно циркуляру Хозяйственнаго Комитета Министерства Внутреннихъ Дѣлъ отъ 16 го Декабря 1877 года за № 11807, въ упомянутыхъ больницахъ Св. Карла и Св. Екатерины, а также Св. Ядвиги въ г. Грубешовѣ.

Изъ больницъ же, состоящихъ въ ближайшемъ вѣдѣніи Узденныхъ Совѣтовъ Общественнаго Призрѣнія, значительнѣйшая ремонтровка въ отчетномъ году произведена только въ больницѣ Св. Карла, въ пос. Ново-Александріи, на сумму 1,501 руб.

в. Эпидеміи и эпизоотіи.

Эпидемическихъ болѣзней въ 1877 году не появлялось; изъ спорадическихъ же были: перемежающаяся лихорадка, острое катаральное и крупозное воспаленіе легкихъ, слизистый и кровавый поносы, корь, красуха, коклюшь, натуральная оспа и дифтеритъ. Эта послѣдняя болѣзнь, поражавшая преимущественно дѣтей, появилась большею частію въ видѣ самостоятельной болѣзни, а иногда какъ осложненіе при кори и красухѣ, во всѣхъ уѣздахъ губерніи, за исключеніемъ Ново-Александрійскаго, и имѣла на столь неблагоприятный исходъ, что третья часть заболѣвавшихъ ею дѣтей умирали. Прочія болѣзни появились въ весьма ограниченныхъ размѣрахъ и потому отчетный годъ считался вполне благопріятнымъ для народнаго здравія.

Равнымъ образомъ онъ былъ благопріятенъ и для здоровья животныхъ. Свирыпствовавшая въ прежнее время почти ежегодно чума на рогатомъ скотѣ, въ 1877 году вовсе не появилась, а изъ прочихъ эпизоотическихъ болѣзней, важнѣйшею была сибирская язва, отъ которой въ разныхъ мѣстностяхъ губерніи, изъ общаго числа рогатаго скота 6343 головъ заболѣло 233, изъ нихъ пало 142, убито больныхъ 2 и выздоровѣло 89. На лошадяхъ же эта болѣзнь замѣчалась въ Бѣлгородскомъ, Ново-Александрійскомъ и Замостскомъ уѣздахъ на 25 животныхъ, изъ коихъ пало 14, а остальные выздоровѣли.

Къ числу эпизоотическихъ болѣзней, случавшихся въ губерніи, принадлежатъ также: овечья оспа, чесотка и митъ у лошадей и бѣшенство рогатаго скота, но эти болѣзни имѣли весьма ограниченныя размѣры.

Чрезъ существующій на границѣ съ Имперіею, при рѣкѣ Бугѣ, въ Грубешовскомъ уѣздѣ, близъ дер. Лушкава карантинъ въ отчетномъ году прогнано домашнихъ животныхъ: рогатаго скота 21, телятъ 3, лошадей 124, овецъ 1374 и кабановъ 86 штукъ, а на скоторевизионную станцію въ г. Люблинѣ доставлено изъ Влодавскаго карантина на убой 3860 воловъ и 613 коровъ. При тщательномъ осмотрѣ сихъ животныхъ въ карантинѣ и скоторевизионной станціи не обнаружено никакихъ признаковъ болѣзней.

На продовольствіе жителей губернскаго города употреблено туземнаго и пригоннаго скота 6177 воловъ, 1594 коровъ, 3350 телятъ, 3075 кабановъ и 4041 овецъ и барановъ, а всего 18237 штукъ.

г. **Насильственные
смерти.**

Изъ вѣдомости подь № 7 видно, что отъ насильственной и случайной смерти умерло 309 человекъ, менѣ противъ 1876 года на 31. По сравненіи съ общимъ числомъ умершихъ (21,447) оказывается, что на 100 смертныхъ случаевъ приходится 1.4 жертва насилія и разныхъ случайностей.

Въ числѣ 309 смертныхъ случаевъ заключается:

случайныхъ смертей	153.
скоропостижно умершихъ	96.
смертоубійствъ	21.
самоубійствъ	19.
найденныхъ мертвыхъ тѣлъ	20.

Изъ числа жертвъ случайной смерти, болѣе всего было утонувшихъ—60 человекъ; затѣмъ слѣдуютъ умершіе отъ разнаго рода непредвидѣнныхъ случайностей—36, задавленные и упавшіе съ высотъ—24, замерзшіе—15, убитые громомъ—7, умершіе отъ угара—6 и сгорѣвшіе и убитые на пожарахъ—5.

Изъ числа скоропостижно умершихъ, болѣе всего умерло отъ неизвѣстныхъ причинъ, а именно: въ городахъ 10 и въ деревняхъ 40; умершихъ отъ пьянства было 25 и отъ болѣзненнаго состоянія 21 человекъ.

Въ числѣ 21 жертвы насильственной смерти, заключается дѣтоубійствъ—8 и смертоубійствъ—13.

Число самоубійствъ—19, въ отчетномъ году уменьшилось на 3, а по отношенію къ общей смертности, на 100 умершихъ—самоубійствъ приходится въ городахъ: 0,001, а въ деревняхъ—8 и смертоубійствъ—0,007.

д. **Богадѣльни
и приюты.**

Въ состояніи благотворительныхъ заведеній, подвѣдомственныхъ губернскому и уѣзднымъ совѣтамъ общественнаго призрѣнія, существенныхъ перемѣнъ не произошло. Заведеній этой категорій въ губерніи состоитъ 16, изъ коихъ 3 находятся въ губернскомъ городѣ, а остальные 13 въ уѣздныхъ городахъ и посадахъ.

Изъ приложенной къ сему отчету особой вѣдомости видно, что во всѣхъ означенныхъ заведеніяхъ въ минувшемъ году призрѣвалось 169 человекъ, изъ коихъ въ теченіе года было 36 и затѣмъ къ 1878 году осталось 133 человекъ.

На содержаніе ихъ поступило 11,172 р. 40 к., изъ коихъ израсходовано 7,026 руб. 38½ коп. и осталось въ сбереженіи 4,146 руб. 1½ коп. Среднимъ числомъ содержаніе каждаго призрѣваемаго въ сутки стоило 8,6 коп., по каждому же заве-

денію порознь цифра эта представляла значительныя колебанія, обусловливаемыя денежными средствами, такъ что напр. въ богадѣльнѣ Св. Духа въ Люблинѣ суточное содержаніе достигало 24,8 коп., а по дому призрѣнія въ г. Томашовѣ оно снижало до 0,5 коп.

Важнѣйшими источниками дохода благотворительныхъ заведеній были проценты съ принадлежащихъ имъ капиталовъ и добровольныя пожертванія, получаемыя отъ любительскихъ спектаклей, концертовъ, публичныхъ лекцій, изъ кружекъ и т. п.

Капиталовъ принадлежащихъ означеннымъ заведеніямъ хранится въ Польскомъ Банкѣ 69,736 руб. 74 коп.; кромѣ того тамъ же находятся еще 8,254 руб. 12 коп., предназначенныя на устройство дѣтскихъ пріютовъ въ Красноставѣ и Щебрешинѣ и домовъ призрѣнія для христіанъ въ Красноставѣ и Ленчнѣ, и такихъ же домовъ для евреевъ въ посадахъ Белжицахъ и Пясахъ и состоятъ въ ипотечномъ обезпеченіи 4,100 руб., пожертвованныя на выдачу пособія для бѣдныхъ въ г. Красникѣ, Люблинѣ и Грубешовѣ; сверхъ того на расходы по этой послѣдней статьѣ имѣется капиталъ въ Польскомъ Банкѣ въ 540 руб.

Достаточныя средства домовъ призрѣнія: Св. Духа въ г. Люблинѣ, имѣющаго капиталъ въ Польскомъ Банкѣ въ 31,900 руб. 46 коп., въ Замостьѣ—17,563 руб. 24 $\frac{1}{2}$ коп., въ Красноставѣ 4,896 руб. 55 коп. и въ пос. Крыловѣ—5,440 руб. 83 коп., дали возможность ввести въ нихъ заведеніяхъ правильное хозяйство и потому призрѣваемые въ нихъ бѣдные получаютъ хорошую пищу и одежду; въ прочихъ же заведеніяхъ по ограниченности ихъ средствъ не вездѣ дается даже горячая пища и призрѣваемые пользуются только пріютомъ и лишь иногда при благопріятномъ поступленіи денежныхъ средствъ получаютъ скудное продовольствіе.

Дѣятельность губернскаго совѣта общественнаго призрѣнія по завѣдыванію благотворительными заведеніями въ отчетномъ году заключалась: въ повѣркѣ денежной отчетности уѣздныхъ совѣтовъ по всемъ благотворительнымъ заведеніямъ и утвержденіи прихода-расходныхъ росписей по каждому заведенію, равно контрактовъ на отдачу въ аренду оброчныхъ статей, принадлежащихъ благотворительнымъ заведеніямъ. Кромѣ того, на основаніи 25 ст. Высочайше утвержденного 19 Іюня

1870 года положенія объ управленіи благотворительными заведеніями, Губернскій Совѣтъ призналъ полезнымъ продать съ аукціоннаго торга два огорода, пространствомъ въ 1 моргъ 93 прента и 4 прентика, принадлежавшіе дому призрѣнія въ городѣ Щебрешинѣ, за которые выручено 302 р. 50 к., а также испросилъ разрѣшеніе на такую же продажу двухъ домовъ въ г. Красникѣ, оцѣненныхъ въ 2,279 руб 13 коп., принадлежавшихъ мѣстной богадѣльнѣ.

Положеніе благотворительныхъ заведеній, состоящихъ въ вѣдѣніи гминныхъ управленій, въ отчетномъ году нисколько не улучшилось, причиною чему служитъ полная недостаточность у нихъ денежныхъ средствъ.

Неравнено въ лучшемъ положеніи находятся заведенія состоящія подъ вѣдѣніемъ частныхъ Люблинскихъ благотворительныхъ обществъ русскаго и польскаго. Последнее, какъ существующее уже съ давняго времени и обладающее большими средствами противъ перваго, имѣло возможность въ отчетномъ году призрѣвать въ содержимыхъ имъ домѣхъ пріюта для старцевъ и увѣчныхъ, дѣтскомъ и сиротскомъ пріютахъ 156 дѣтей и взрослыхъ, изъ числа которыхъ въ теченіе года вышло 18, затѣмъ къ 1878 году осталось 138 душъ, на 2 болѣе нежели оставалось къ 1877 году.

На содержаніе призрѣвавшихся въ сихъ заведеніяхъ поступило 6,400 руб. 1 1/2 коп.; изъ нихъ израсходовано 4,939 р. 56 1/2 коп. и осталось въ сбереженіи 1,460 р. 45 к. Неприкосновенныхъ капиталовъ, принадлежащихъ сямъ заведеніямъ, имѣется 8,743 руб. 15 коп., которые хранятся частію въ Польскомъ Банкѣ, частію обезпечены на ипотеку.

Что же касается дѣтскаго пріюта, состоящаго въ завѣданіи Люблинскаго Отдѣленія Русскаго Благотворительнаго Общества, то по правильно заведенному въ немъ хозяйству, воспитанію сиротъ и вообще исправному его состоянію, при тѣхъ ограниченныхъ средствахъ, которые съ трудомъ изыскиваетъ на его содержаніе Правленіе Общества,—ему принадлежитъ первое мѣсто въ ряду прочихъ благотворительныхъ заведеній губерніи. Въ пріютѣ этомъ сначала года состояло 26 воспитанниковъ и воспитанницъ, но въ теченіе года по достиженіи двумя воспитанницами возраста, въ которомъ онѣ оказались способными къ самостоятельному труду, по распоряженію Правленія, онѣ отданы въ услуженіе, а одинъ воспитанникъ взятъ

матерью; на открывшіяся ваканціи приняты въ заведеніе вдвое дѣтей и кромѣ того Правленіе распространило свою благотворительность на 7-мѣсячнаго ребенка, оставшагося круглымъ сиротою, который отданъ на воспитаніе благонадежной женщины за ежемѣсячное вознагражденіе отъ Правленія по 9 руб.

Въ доходъ Отдѣленія въ 1877 году поступило добровольныхъ пожертвованій и членскихъ взносов 2,279 р. 96 1/2 к.

Осталось отъ прежнихъ лѣтъ:

въ наличныхъ деньгахъ	340 р. 62 1/2 к.
въ процентныхъ бумагахъ	4,850 р.

а всего 7,470 р. 59 к.

Изъ нихъ израсходовано 2,266 р. 81 1/2 к.

Затѣмъ къ 1 Января 1878 г. осталось:

въ наличныхъ деньгахъ	353 р. 77 1/2 к.
въ процентныхъ бумагахъ	4,850 р.

всего 5,203 р. 77 1/2 к.

Изъ числа 25 воспитанниковъ содержащихся въ пріютѣ, обучаются въ мѣстныхъ гимназіяхъ 1 мальчикъ и 3 дѣвочки, всѣ же остальные дѣти, какъ и въ прежніе годы получали первоначальное образованіе въ мѣстномъ Православномъ начальномъ училищѣ.

Правленіе Отдѣленія, озабочиваясь устройствомъ дальнѣйшей судьбы питомцевъ пріюта и руководясь тѣми соображеніями, что не всѣ изъ нихъ по развитію и способностямъ могутъ оканчивать курсъ наукъ въ гимназіяхъ и что предоставленіе такого образованія всѣмъ воспитанникамъ по недостаточности денежныхъ средствъ Отдѣленія не мыслимо, — постановило: давать дѣтямъ пріюта ремесленное направленіе, и только тѣхъ изъ нихъ, кои будутъ отличаться способностями и успѣхами въ школьныхъ занятіяхъ помѣщать на счетъ Отдѣленія въ среднія учебныя заведенія, прочихъ же определять въ услуженіе, или къ обученію разнаго рода ремесламъ и другимъ сообразно со способностями техническимъ занятіямъ, при которыхъ они могли-бы впоследствии честнымъ трудомъ зарабатывать себѣ средства къ жизни.

На этомъ основаніи въ истекшемъ году два мальчика отданы въ Люблинскую губернскую типографію для обученія наборному ремеслу, два мальчика — къ столярному мастеру для обученія столярному ремеслу и наконецъ двѣ дѣвочки, какъ выше упомянуто, отданы въ услуженіе.

Изыскивая же постоянные источники денежных средств для своей благотворительной дѣятельности, которая съ возсоединеніемъ грекоуніатовъ съ православіемъ и призывомъ запасныхъ нижнихъ чиновъ на дѣйствительную службу, по отношенію къ ихъ семействамъ, принимаетъ все большіе и большіе размѣры, Правленіе Отдѣленія возбудило ходатайство о безвозмездной уступкѣ правительствомъ въ пользу Люблинскаго пріюта одного изъ подуховныхъ имѣній, предназначенныхъ въ продажу лицамъ русскаго происхожденія.

Независимо вышеупомянутыхъ постоянныхъ благотворительныхъ заведеній, въ отчетномъ году въ губерніи получила широкое развитіе благотворительность по попеченію о раненыхъ и больныхъ воинахъ и оказанію пособій нуждающимся семействамъ призванныхъ на военную службу.

Открытый въ 1876 году Люблинскій мѣстный комитетъ общества попеченія о раненыхъ и больныхъ воинахъ, состоявшій въ прошломъ году изъ Предсѣдательницы, 2-хъ почетныхъ членовъ, 17 дѣйствительныхъ и 10 сореовнателей, съ объявленіемъ войны Турціи, направилъ свою дѣятельность главнымъ образомъ на сборъ пожертвованій въ пользу раненыхъ и больныхъ воиновъ дѣйствующей на Дунаѣ арміи, открывъ съ этою цѣлю повсемѣстную подписку, которая была принята какъ служащими всеѣхъ вѣдомствъ, такъ и населеніемъ губерніи съ самымъ теплымъ сочувствіемъ. Все управление сдѣлала постановленіе о пожертвованіи изъ получаемаго по службѣ содержанія по 2 и по 3%, а нѣкоторые даже по 5% ежемѣсячно впредь до окончанія войны. Члены Люблинскаго русскаго собранія постановили прибавить къ установленной дѣнь игральныхъ картъ, по 20 коп. съ игры впредь до окончанія войны. Изъ всеѣхъ сихъ источниковъ, пожертвованій въ 1877 г. въ Комитетъ поступило 15807 руб. 32 коп. Кромѣ того поступали и матеріальныя пожертвованія, заключавшіяся: въ старомъ бѣльѣ, корпіи и разнаго рода одеждѣ, обуви, мужской, женской и дѣтской. Предсѣдательница Комитета Р. Н. Лишинъ пожертвовала 20 фун. чая, 4 дюжины рубахъ, 26 ф. корпіи и разнаго рода повязокъ для тяжело рененыхъ. Табачные фабриканты г. Люблина Кликовштейнъ и Розенбломъ пожертвовали пять пудовъ курительнаго табаку и 5 тыс. папироеъ, а владѣлецъ табачной фабрики Красуцкій—100 тысячъ папироеъ.

Успѣшное поступленіе пожертвованій дало возможность Комитету расширить кругъ своей дѣятельности результаты которой выразились въ слѣдующемъ: на усиленіе средствъ Варшавскаго Дамскаго Комитета по сформированію санитарнаго поѣзда выслано 2000 руб., въ числѣ которыхъ заключались 665 руб. 60 коп., пожертвованные чинами Земской Стражи, независимо жертвуемыхъ ежемѣсячно процентовъ изъ жалованья.

На усиленіе средствъ Главнаго Управленія Общества, Комитетъ отчислилъ согласно §§ 67 и 90 Устава, въ видѣ 10% изъ суммъ своихъ — 1014 руб., которые и отправилъ по принадлежности.

Изъ числа матеріальныхъ пожертвованій, собранныхъ Комитетомъ въ пользу бѣдствующаго Черногорскаго населенія, отправлено, при посредствѣ Варшавскаго Дамскаго Комитета, въ Цетинье разнаго рода бѣлья, платья, обуви—11 тюковъ вѣсомъ 21 пудъ 38 фунтовъ.

Затѣмъ Люблинскій Комитетъ заготовилъ на свои средства и отправилъ при посредствѣ того же Дамскаго Комитета, для войскъ дѣйствующей арміи разныхъ вещей въ тюкахъ и ящикахъ вѣсомъ 55 пудовъ 33 фунта, а именно: 200 рубахъ, 400 фуфаякъ, 500 фланелевыхъ и изъ верблюжьяго сукна набрюшниковъ, 200 повязочныхъ косынокъ, 20 одѣялъ, 2872 аршина бинтовъ и 5 пудовъ табаку, теплыхъ чулокъ 400 паръ, чаю 25 фунтовъ, сахару 100 фунтовъ и 48 тысячъ папиросъ.

Раненыхъ и больныхъ воиновъ, доставляемыхъ санитарными поѣздами въ Люблинскій и Ивангородскій военные госпитали, Комитетъ снабжалъ чаемъ, сахаромъ, папиросами; кромѣ того въ первый изъ нихъ отправлено 3 пуда сахару, а во второй сахару 2 пуда и чаю 40 фун. и въ каждый по 12 тысячъ папиросъ изъ числа пожертвованныхъ.

Всѣ слѣдовавшіе чрезъ Люблинь по привислинской желѣзной дорогѣ санитарные поѣзды съ ранеными и больными воинами, по распоряженію Комитета, были угощаемы чаемъ съ бѣлымъ хлѣбомъ, виномъ, водкой, папиросами, супомъ и говядиной.

Больные и раненые, оставляемые санитарными поѣздами въ мѣстномъ военномъ госпиталѣ, съ воксала желѣзной дороги перевозились въ извозничьихъ ресорныхъ экипажахъ на счетъ Комитета, а тяжело раненые переносились на устроенныхъ Комитетомъ удобныхъ крытыхъ носилкахъ.

При выступленіи изъ г. Люблина въ составъ войскъ дѣйствующей на Балканскомъ полуостровѣ арміи Штаба Гренадерскаго Корпуса съ его артиллеріею и 3-ею Гренадерскою Дивизіею, Комитетъ поднесъ имъ образъ Христа Спасителя въ серебряной оправѣ съ кіотомъ, а подвижному лазарету 3-й Гренадерской дивизіи такой же образъ Божіей Матери и 1000 экземпляровъ, выписанныхъ изъ Святѣйшаго Синода вѣнчиковъ и разрѣшительныхъ молитвъ, возлагаемыхъ на усопшихъ.

Главнѣйшимъ же проявленіемъ дѣятельности Комитета было устройство въ г. Люблинѣ лазарета на 70 раненыхъ и больныхъ воиновъ въ уступленномъ временно въ распоряженіе Комитета зданіи больницы Св. Юсефа.

На устройство этого лазарета, а именно: на заготовленіе бѣлья, посуды, хирургическихъ инструментовъ и первачочныхъ принадлежностей, Комитетъ употребилъ 1,389 руб. 99 коп. Для медицинской помощи былъ приглашенъ опытный вольнопрактикующій врачъ, наняты фельдшера и прислуга, а изъ русскаго пріюта въ г. Люблинѣ взята была взрослая дѣвушка въ качествѣ сестры милосердія.

Лазаретъ этотъ открылъ свои дѣйствія 28 Ноября 1877 г. принятіемъ для пользованія доставленныхъ въ тотъ день санитарнымъ поѣздомъ 60 нижнихъ воинскихъ чиновъ, изъ коихъ большая часть были тяжело раненые.

Содержаніе этого лазарета со дня открытія по 1 Января 1878 г. въ общей сложности стоило 1187 руб. 37½ коп., а содержаніе одного больного среднимъ числомъ обошлось 59½ коп. въ сутки. На возмѣщеніе этого расхода Комитету слѣдуетъ по 40 коп. въ сутки, всего 796 руб. 40 коп., изъ суммъ военнаго вѣдомства.

Леченіе содержавшихся въ лазаретѣ нижнихъ чиновъ производилось весьма успѣшно. Умершихъ въ прошломъ году было только два, а выздоравливавшіе больные и раненые, по распоряженію Губернскаго Воинскаго Начальника, отправлялись частію на службу въ войска, главнымъ же образомъ, какъ увѣчные, увольнялись на родину.

По выпискѣ изъ лазарета они снабжались на дорогу теплою одеждою, хорошими полушубками, шейными платками, валенками, чаемъ, сахаромъ, табакомъ и деньгами отъ 3 до 8 р., смотря по разстоянію отъ мѣста родины.

За симъ оборотъ денежныхъ средствъ Комитета былъ слѣдующій:

Къ 1-му Января 1877 года	состояло въ кассѣ Комитета	1444 р. 67 коп.
Въ теченіе года поступило:		
членскихъ взносов		230 р
пожертвованій		15,807 р. 32 коп.
	Итого	17,481 р. 99 коп.
израсходовано		6.655 р. 50 коп.
осталось къ 1878 году		10,826 р. 49 коп.

Деньги эти хранятся въ кладовой Люблинскаго губернскаго Казначейства.

Нуждающіеся семейства воиновъ въ отчетномъ году поступили подъ покровительство особыхъ попечительствъ, образованныхъ на основаніи Высочайше утвержденныхъ 9 Юля 1877 года временныхъ правилъ, но не успѣли еще въ томъ году воспользоваться благотворительностію этихъ попечительствъ по случаю образованія ихъ въ концѣ года, равно не получали и пособій, определенныхъ Высочайше утвержденными 25 Юня 1877 года временными правилами о призрѣніи семействъ чиновъ запаса и ратниковъ государственнаго ополченія призванныхъ въ военное время на службу, на томъ основаніи, что распоряженіе о примѣненіи означенныхъ правилъ къ здѣшнему краю послѣдовао лишь въ Ноябрь мѣсяцѣ отчетнаго года. Затѣмъ, только съ начала текущаго года какъ означенныя попечительства, такъ и административныя власти могли оказать существенное пособіе нуждающимся семействамъ воиновъ. Главнымъ источникомъ для сихъ пособій, кромѣ частныхъ пожертвованій, служить сумма въ 30,000 руб., ассигнованная съ разрѣшенія Варшавскаго Генераль-Губернатора въ распоряженіе Губернскаго Начальства заимообразно изъ капиталовъ взаимнаго губернскаго страховаго учрежденія. Изъ этой суммы съ 1-го Января текущаго года всѣ нуждающіеся семейства воиновъ начали получать пособія, въ размѣрѣ и порядкѣ указанныхъ въ выше означенныхъ временныхъ правилахъ.

V. Народное просвѣщеніе.

а. Учебныя заведенія. Изъ приложенной подъ № 8 вѣдомости видно, что всѣхъ учебныхъ заведеній въ губерніи состояло 405, въ томъ числѣ 1 институтъ сельскаго хозяйства и лѣсоводства, 2 мужскихъ и 1 женская гимназіи, 2 мужскихъ и 1 женская прогимназіи, 1 Холмское Маріинское женское училище, 1 учительская семинарія, 1 образцовое при ней училище, 323 начальныхъ училища,

9 воскресно-ремесленныхъ училищъ, 1 воскресно-коммерческое училище, 49 канторатовъ или евангелическихъ начальныхъ училищъ, 2 духовныя семинаріи, 1 школа для приготовленія дьячковъ и 10 частныхъ учебныхъ заведеній.

Въ теченіе отчетнаго года открыто 4 одноклассныхъ начальныхъ училища по приговорамъ сельскихъ обществъ и одно 4-классное частное реальное училище въ Люблинѣ съ разрѣшенія Попечителя Варшавскаго Учебнаго Округа, а закрыто одно начальное училище, такъ что къ концу года прибыло 4 учебныхъ заведенія.

Учащихся въ учебныхъ заведеніяхъ было: мужскаго пола 12905 и женскаго 4983, всего 17888, болѣе противъ 1876 г. на 529, или на 427 учениковъ и 102 ученицы.

Изъ числа учебныхъ заведеній приходится: на губернской городъ 18, на уѣздные и безуѣздные города 38, на посады и селенія 349; въ первыхъ состояло 1130 учениковъ и 337 ученицъ, во вторыхъ—2057 мальчиковъ и 765 дѣвочекъ и въ послѣднихъ—9718 учениковъ и 3881 ученицъ.

По сравненіи числа учебныхъ заведеній и учащихся съ народонаселеніемъ губерніи, оказывается, что одно учебное заведеніе приходится на 1950 душъ жителей вообще, а въ частности одно начальное училище на 2445 душъ, одинъ ученикъ — на 29 мужчинъ и одна ученица — на 81 женщину приблизительно.

Число учащихся по вѣроисповѣданіямъ распредѣлялось:

Православныхъ	5413.
Католиковъ	9689.
Лютеранъ	1657.
Евреевъ	1029.

а по сословіямъ:

дѣтей дворянъ и чиновниковъ	999.
„ духовнаго званія	363.
„ городскихъ жителей	5732.
„ сельскаго сословія	10694.

Съ постепеннымъ развитіемъ въ населеніи понятія о пользѣ образованія, предоставляющаго при томъ и извѣстнаго рода преимущества въ общественной жизни, число желающихъ воспитываться въ среднихъ учебныхъ заведеніяхъ съ каждымъ годомъ возрастаетъ, такъ что нѣкоторые изъ сихъ заведеній даже переполнены учащимися и многимъ кандидатамъ отказываютъ въ принятіи по неимѣнію ваканцій. Такое затрудненіе въ особенности ощущается по Люблинской гимназій, начальство

которой въ виду сильнаго наплыва ходатайствъ о принятіи въ гимназію, обратилось къ Попечителю Варшавскаго Учебнаго Округа объ открытіи II Отдѣленія приготовительнаго класса и о разрѣшеніи увеличить комплектъ учениковъ 1-го класса.

Въ открытомъ въ прошломъ году въ Люблинѣ 4-классномъ реальномъ училищѣ состояло 82 ученика, но объ успѣхахъ образованія въ немъ, равно о вліяніи этого заведенія на поступленіе юношества въ мѣстную классическую гимназію, по недавнему открытію сего заведенія, судить еще не возможно.

Къ открытію новыхъ начальныхъ училищъ въ тѣхъ мѣстностяхъ, въ которыхъ ихъ вовсе не было, учебное и административное начальства прилагали все стараніе, но сельскія общества, опасаясь расходовъ по содержанію школъ и еще не исполнивъ сознавая пользу грамотности, уклоняются отъ учрежденія училищъ.

Озабочиваясь же улучшеніемъ матеріальнаго существованія школъ, административной власти въ отчетномъ году удалось достигнуть увеличенія штатовъ по 20 училищамъ, въ томъ числѣ въ 10 Холмскаго, 6 Грубешовскаго, 2 Замостскаго, 1 Красноставскаго и 1 Люблинскаго уѣздовъ.

На содержаніе начальныхъ училищъ было израсходовано:

по двукласснымъ училищамъ	9,008 р. 34 к.
„ однокласснымъ	72,796 р. 93 к.
„ Люблинскому еврейскому двуклассному	2,496 р. —
„ 49 канторатамъ	3,601 р. 41 к.
„ воскресно-коммерческому	444 р. —
„ воскресно-ремесленнымъ	315 р. 50 к.
а всего	88,662 р. 18 к.

Расходы эти возмѣщены:

пособіемъ отъ казны	34,674 р. 56 к.
„ городскихъ кассъ	2,548 р. 60 к.
„ жертвователей	466 р. 50 к.
„ сельскихъ обществъ	50,972 р. 52 к.
итогу	88,662 р. 18 к.

Среднимъ числомъ содержаніе одного училища обошлось въ 232 руб., считая въ этой суммѣ жалованье учителямъ, покупку учебныхъ пособій и школьной мебели, отопленіе, освѣщеніе, ремонтъ и даже плату за наемъ помѣщеній для тѣхъ училищъ, которыя не имѣютъ собственныхъ домовъ.

6. Народное образование.

Дѣло обученія и воспитанія въ среднихъ учебныхъ заведеніяхъ губерніи, продолжавшееся на точномъ основаніи устава гимназій и прогимназій Министерства Народнаго Просвѣщенія 30-го Іюля 1871 года, развивается совершенно нормально и по всѣмъ отраслямъ этой многосложной дѣятельности достигаются удовлетворительные результаты. Статистическія данныя представляютъ весьма утѣшительный выводъ относительно познаній и усѣиховъ учениковъ гимназій и прогимназій, по всѣмъ вообще предметамъ гимназическаго курса, а въ особенности по русскому языку. Ученики говорятъ по русски свободно, ошибки въ произношеніи встрѣчаются весьма рѣдко, а въ письменныхъ отвѣтахъ замѣчается въ большинствѣ случаевъ правильность русской рѣчи, а также логичное изложеніе мысли. Юношество пришло къ сознанію необходимости основательнаго изученія русскаго языка, читаетъ русскія книги очень охотно и даже пристращается къ чтенію оныхъ такъ, что ученическія бібліотеки, не смотря на ежегодное довольно значительное обогащеніе ихъ новыми сочиненіями, не въ состояніи удовлетворять текущему запросу.

Благодаря строгому надзору всѣхъ лицъ гимназической корпорации, учащіеся въ точности исполняли училищныя правила касательно исправнаго посѣщенія уроковъ и богослуженій и приличнаго поведенія на квартирахъ и въ городѣ. Въ дѣлѣ нравственнаго воспитанія, гимназическому начальству приходилось бороться съ неблагопріятными посторонними вліяніями на учениковъ внѣ заведенія и потому такія нравственныя черты какъ откровенность и довѣрчивость въ отношеніи къ лицамъ начальствующимъ, къ учителямъ и воспитателямъ, вѣжливость и дружелюбіе во взаимныхъ отношеніяхъ—замѣчались преимущественно въ такихъ ученикахъ, которыхъ семейная среда благопріятствовала развитію этихъ нравственныхъ качествъ.

Общій ходъ народнаго образованія въ начальныхъ училищахъ также можно признать удовлетворительнымъ и отвѣчающимъ цѣлямъ правительства.

Устраиваемые при Холмской учительской семинаріи ежегодные съѣзды учителей народныхъ школъ, приносятъ существенную пользу дѣлу народнаго образованія какъ по отношенію къ учащимъ, такъ и учащимся. Благодаря симъ съѣздамъ, Начальникомъ Дирекціи при осмотрѣ начальныхъ училищъ замѣчено значительное улучшеніе преподаванія въ начальныхъ

училищахъ по всѣмъ предметамъ вообще, а въ особенности по русскому языку. Всѣ учащіе изъ мѣстныхъ уроженцевъ, бывавшіе на учительскихъ сѣздахъ, стали говорить по русски болѣе правильно и усвоили лучшіе методы преподаванія, а также серьезнѣе относятся къ своей обязанности, чувствуя бдительный надзоръ за собою Начальника Дирекціи.

Возвышеніе уровня знаній учащихся въ русскомъ языкѣ выражается между прочимъ въ томъ, что нынѣ во всѣхъ католическихъ училищахъ начинаютъ прямо обучать русскому чтенію, а не польскому, въ нѣкоторыхъ же православныхъ училищахъ назначенное для 1-го отдѣленія руководство (Русская и Церковно-славянская Грамота Грушецкаго) оканчивается еще въ вступительномъ отдѣленіи.

Населеніе тѣхъ мѣстностей, гдѣ начальныя училища уже существуютъ, относится къ нимъ сочувственно, равно и православное духовенство принимаетъ участіе въ дѣлѣ народнаго образованія; почти всѣ приходскіе священники, по заявленному ими желанію, исполняютъ обязанности законоучителей и блюстителей, съ особымъ за сей трудъ вознагражденіемъ. Въ училищахъ же католическаго населенія, мѣстные настоятели латинскихъ приходовъ иногда заявляютъ желаніе преподавать Законъ Божій безвозмездно.

Къ сожалѣнію, подобнаго сочувствія не замѣчается въ мѣстномъ высшемъ сословіи, кромѣ разумѣется служащихъ лицъ. Почти ни какихъ жертвъ на народное образованіе классъ этотъ не только не приноситъ, а на противъ стремится подъ разными предлогами уклониться даже отъ участія въ складкѣ на содержаніе училищъ, и вообще держать себя въ отношеніи къ училищному дѣлу индифферентно.

в. Ученыя общества,
музеи, библіотени
и проч.

Существующее въ губерніи Общество Врачей, въ отчетномъ году увеличилось однимъ членомъ, такъ что къ концу года, оно состояло изъ 65 дѣйствительныхъ членовъ, 14 корреспондентовъ, 2-хъ членовъ сореоователей и 4-хъ почетныхъ; въ томъ числѣ 57 врачей, 24 фармацевта и 3 ветеринара. Общество это имѣло въ 1877 году 12 засѣданій, изъ которыхъ одно было посвящено выбору новыхъ членовъ правленія общества, а на остальныхъ одиннадцати разработывались различные спеціальныя вопросы по медицинѣ.

Общество врачей на свои средства постепенно увеличиваетъ библіотеку и патолого-хирургическій музей, такъ что

первая изъ нихъ къ 1878 году возросла до 3245 томовъ, а второй имѣеть 52 препарата, изъ коихъ одни въ сухомъ видѣ, другіе же сохраняются въ спирту. Членскіе взносы этого общества въ отчетномъ году простирались до 480 р. 63 коп. а расхода было 169 р. 76 1/2 к. затѣмъ въ кассѣ общества къ 1 Января

1878 г. осталось 310 р. 86 1/2 к.; предназначенныя на приобретѣніе специальныхъ сочиненій и выписку періодическихъ журналовъ, газетъ, на наемъ помѣщенія и на другія надобности.

Публичныхъ библиотекъ, музеевъ и ученыхъ обществъ, за исключеніемъ вышеупомянутаго общества врачей, въ губерніи не имѣется; при учебныхъ заведеніяхъ не только среднихъ, но и низшихъ находятся библиотeki и другія пособія для учащихся въ достаточномъ количествѣ.

Книжныхъ лавокъ въ губерніи состояло 9, изъ которыхъ при одной—въ Люблинѣ находится библиотeka для чтенія, съ очень ограниченнымъ впрочемъ выборомъ книгъ. Кромѣ того въ пяти городахъ губерніи открыты частныя агентства для выписки книгъ и журналовъ.

Частныхъ типографій 9, литографій 3, фотографій 4, словолитень 2. Кромѣ того при губернскомъ правленіи находятся казенныя типографія и литографія, а при уѣздныхъ управленіяхъ содержатся литографныя станки для печатанія циркулярныхъ распоряженій.

Органовъ печати три: казенное изданіе—губернскія вѣдомости и частныя—Люблинскій курьеръ и Люблинская газета, изъ которыхъ первыя имѣли подписчиковъ 630, второй—520 и послѣдняя—580.

О положеніи крестьянскаго дѣла.

а. Гминныя управленія. Въ числѣ, составѣ и размѣщеніи сельскихъ гминъ въ губерніи въ отчетномъ году не произошло никакихъ перемѣнъ; ихъ находится въ губерніи 143, изъ коихъ 93 состоятъ изъ однихъ селеній, 47—изъ селеній и посадовъ и 3 изъ однихъ посадовъ. Въ числѣ гминъ, съ населеніемъ менѣе 2 тысячъ душъ—2, съ населеніемъ отъ 2 до 4 тысячъ—55, съ населеніемъ отъ 4-хъ до 6-и тысячъ—72, а населенныхъ свыше 6 тысячъ—14.

Гминныя управленія помѣщаются: 128 въ собственныхъ домахъ и 15 въ частныхъ по найму. Къ концу года на службѣ

состояло: гминныхъ войтовъ 142 и временно исправляющихъ эти должности кандидатовъ гминныхъ войтовъ 1; въ числѣ ихъ грамотныхъ 73, умѣющихъ читать 33; дворянъ 2, мѣщанъ—14, крестьянъ 127. Гминныхъ писарей состояло 143, въ томъ числѣ изъ дворянъ 52, изъ мѣщанъ 80 и изъ крестьянъ 11. Солтысовъ считалось 1821.

Въ теченіе года за противозаконныя дѣйствія и неисправность по службѣ отрѣшено отъ должностей: войтовъ 1, гминныхъ писарей 2 и солтысовъ 4; изъ нихъ предано суду 1 войтъ гмины и 2 солтыса; подвергнуто же административнымъ взысканіямъ: войтовъ 19, писарей 6 и солтысовъ 5.

Гминныхъ сходовъ, собиравшихся въ назначенные для нихъ сроки, въ 1877 году состоялось: по раскладкѣ податей 47, по раскладкѣ натуральныхъ повинностей 273, по выборамъ гминныхъ должностныхъ лицъ и по другимъ причинамъ 397, всего 717, т. е. менѣе противъ 1876 года на 118.

Сельскіе и посадскіе сходы собираются по мѣрѣ надобности и дѣятельность ихъ въ отчетномъ году главнымъ образомъ заключалась въ постановленіи приговоровъ объ учрежденіи начальныхъ училищъ, объ обязательномъ ученіи и о содержаніи сельскихъ училищъ.

Съ образованіемъ во 2-й половинѣ 1876 года новыхъ гминныхъ судовъ, можно было предполагать, что занятія гминныхъ управленій значительно уменьшатся, между тѣмъ на практикѣ оказывается противное. Въ гминныхъ управленіяхъ хотя не производятся судебныя дѣла, но за то они обременяются въ настоящее время приведеніемъ въ исполненіе судебныхъ рѣшеній, врученіемъ повѣстокъ по вызову въ суды и многими другими обязанностями, вытекающими изъ отношеній къ судамъ.

Для привлеченія въ должности гминныхъ писарей въ мѣстностяхъ съ православнымъ населеніемъ, способныхъ и благонадежныхъ лицъ русскаго происхожденія, по ходатайству Губернатора въ отчетномъ году было назначено отъ казны 1700 р. для выдачи изъ нихъ добавочнаго содержанія къ жалованью писарей, получаемому изъ гминныхъ сборовъ. Размѣръ этихъ прибавокъ опредѣлялся по примѣру 1876 года, т. е. не выше 120 руб. каждому писарю въ годъ; всего же въ отчетномъ году изъ означенной суммы, на выдачу добавочнаго содержанія 14 писарямъ русскаго происхожденія было израсходовано 1,385 руб.

Гминнаго сбора въ отчетномъ году съ населенія губерніи взыскано 213,661 руб. 50 к., которые расходовались на личное

содержаніе гминныхъ войтовъ, гминныхъ писарей, гминныхъ судей, лавниковъ, писарей гминныхъ судовъ, на разъѣзды гминныхъ судей, канцелярскіе расходы гминныхъ управленій и гминныхъ судовъ, наемъ для нѣкоторыхъ изъ нихъ помѣщеній, содержаніе при гминныхъ управленіяхъ конныхъ и пѣшихъ стоекъ и другія надобности.

Сборъ этотъ распредѣлялся по уѣздамъ:

по Люблинскому	27,236 р.	73 ¹ / ₂ к.
„ Любартовскому	17,618 р.	42 ³ / ₄ к.
„ Ново-Александрійскому	27,730 р.	37 к.
„ Бѣлгорайскому	18,735 р.	62 к.
„ Яновскому	18,898 р.	24 к.
„ Красноставскому	21,272 р.	64 ¹ / ₂ к.
„ Холмскому	21,212 р.	44 к.
„ Замостскому	19,825 р.	43 к.
„ Грубешовскому	20,001 р.	53 к.
„ Томашовскому	21,130 р.	6 ¹ / ₄ к.

Съ cadaго морга земли сбора этого взыскивалось по уѣздамъ:

по Люблинскому	11 ¹ / ₁₅ коп.
„ Любартовскому	11 ¹ / ₂ „
„ Ново-Александрійскому	12 ² / ₃ „
„ Бѣлгорайскому	9 ¹ / ₂ „
„ Яновскому	10 ¹ / ₆ „
„ Красноставскому	11 ⁶ / ₁₀ „
„ Холмскому	9 ¹ / ₃ „
„ Замостскому	8 ⁵ / ₁₁ „
„ Грубешовскому	12 ¹ / ₄ „
„ Томашовскому	12 ¹ / ₂ „

Средняя же цифра сего сбора по всей губерніи составляла 11 коп. съ морга.

Дѣлопроизводство гминныхъ управленій по прежнему находилось въ весьма удовлетворительномъ состояніи; растраты общественныхъ суммъ въ отчетномъ году не случалось, но въ Кавенчинскомъ гминномъ управленіи, Яновскаго уѣзда, былъ случай похищенія изъ общественныхъ суммъ 45 руб. 21 коп., совершеннаго неизвѣстными злоумышленниками, со взломомъ неогороаемаго сундука, который былъ вытащенъ изъ гминнаго управленія въ поле и тамъ разбитъ. О преступленіи этомъ производится судебное слѣдствіе, но злоумышленники до настоящаго времени не обнаружены.

6. Дѣятельность учреждений по крестьянским дѣламъ.

Дѣятельность мѣстнаго учрежденія по крестьянскимъ дѣламъ въ отношеніи поземельнаго устройства крестьянъ и мѣщанъ, подходящихъ подъ Высочайше указы 19 Февраля 1864 и 28 Октября 1866 г., въ отчетномъ году заключалась въ томъ, что состоящими при Коммисарахъ десятью штатными землемѣрами производились: дальнѣйшая повѣрка и измѣреніе крестьянскихъ и мѣщанскихъ земель, отграниченіе сихъ земель отъ постороннихъ владѣній, раздѣленіе на подворные участки и вообще приведеніе въ положительную извѣтность и снятіе на планы крестьянскихъ надѣловъ. Такимъ образомъ въ 1877 г. произведено повѣрочныхъ межевыхъ работъ по 60 селеніямъ на 33774 моргахъ, а новой съемки по 44 селеніямъ на 28344 моргахъ. Со стороны же Губернскаго Присутствія и Коммисаровъ, по мѣрѣ производства межевыхъ работъ производилось разбирательство возникающихъ споровъ по владѣнію землею, составлялись протоколы окопцеванія, исправлялись на основаніи сихъ документовъ утвержденныя ликвидационныя таблицы и данныя и вообще дѣлались распоряженія къ окончательному устройству крестьянъ—снабженіемъ обществъ планами ихъ надѣловъ, которыхъ по 1-ое Января 1878 года выдано 1855, т. е. почти на $\frac{6}{7}$ всѣхъ селеній находящихся въ губерніи и въ томъ числѣ въ отчетномъ году 50 плановъ.

Относительно же охраненія предоставленныхъ крестьянамъ правъ и устройства ихъ быта, дѣятельность учреждений по крестьянскимъ дѣламъ въ 1877 году заключалась въ томъ, а) что для удобнѣйшаго и безпрепятственнаго пользованія крестьянъ предоставленными имъ сервитутами, равно въ виду Высочайше утвержденныхъ 31 Декабря 1875 г. правилъ, по коимъ заведеніе во владѣльческихъ лѣсахъ, обремененныхъ крестьянскими сервитутами, систематическаго хозяйства не можетъ быть произведено безъ точнаго опредѣленія размѣровъ сихъ сервитутовъ,—усиленно продолжалось болѣе точное опредѣленіе сервитутовъ, записанныхъ въ ликвидационныхъ таблицахъ и данныхъ общимъ выраженіемъ „по мѣрѣ надобности“, б) что по случаю стремленія владѣльцевъ имѣній къ замѣнѣ крестьянскихъ сервитутовъ путемъ добровольныхъ съ ними соглашеній и усиливающагося влѣдствіе сего со стороны тѣхъ же владѣльцевъ стѣсненія крестьянъ въ пользованіи сервитутами, производились разбирательства и дѣлались соотвѣтственныя распоряженія къ прекращенію обнаруженныхъ нарушеній и в) что наконецъ заботливость мѣстнаго учрежденія по крестьян-

ВѢДОМОСТИ

КО ВСЕПОДДАННѢЙШЕМУ ОТЧЕТУ ЛЮБЛИНСКАГО ГУБЕРНАТОРА

за 1877 годъ.

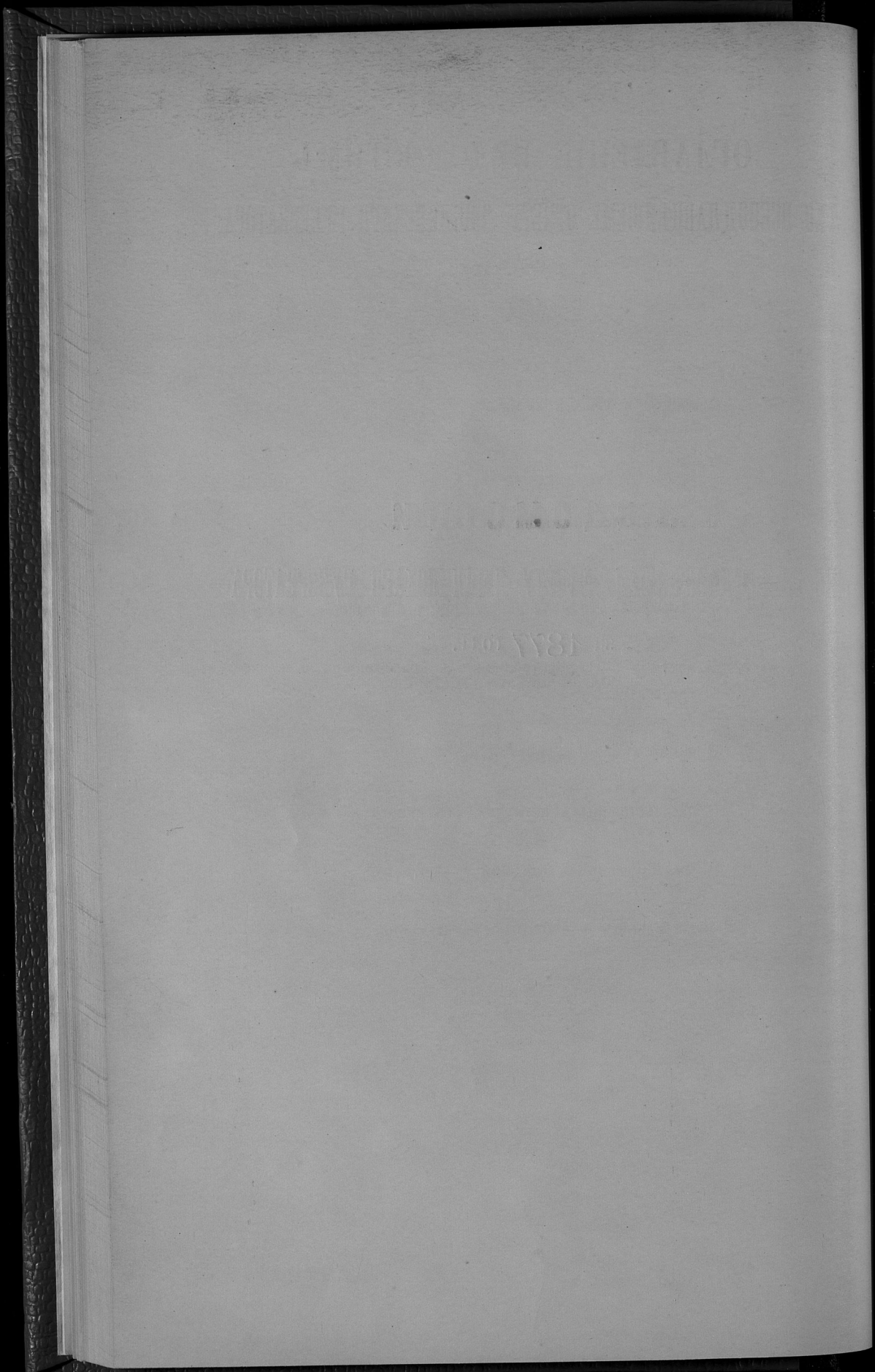

ВѢДОМОСТЬ

О ПОСѢВѢ И УРОЖАѢ ХЛѢБА,

ПО ЛЮБЛИНСКОЙ ГУБЕРНИИ

за 1877 годъ.

УБЪДЫ:

Посконо четвертей:

	Посконо четвертей:						
	Овечьи пашни- цы	Р. в.	Яровые пашни- цы	Овс.	Ячмень.	Гречиха.	Остальные про- пашу х.обор.
Лоблинский:							
На землях казенных и инсти- тутских	127	116		156	27	14	14
" заборотных	578	533		600	141	81	98
" повольничьих	8335	9770	12	11017	3511	1984	2277
" крестьянских	848	17213	2	15059	5447	4069	1928
" абанских	86	917	7	817	406	111	131
" мелко-поместной шлях- ты	138	624		358	105	48	42
Итого	10112	29173	21	26007	9637	7107	4500
Любартовский:							
На землях казенных и инсти- тутских	82	112		71	25	34	39
" заборотных	25	30		26	14	12	11
" повольничьих	3728	8413	137	4030	1752	2399	788
" крестьянских	322	12168	13	4631	2888	3777	1284
" абанских	310	1774		858	392	373	71
" мелко-поместной шлях- ты	12	256		93	34	72	34
Итого	4469	22773	150	9709	5103	6638	2216
Ново-Александровский:							
На землях казенных и инсти- тутских	238	752	20	283	191	102	206
" заборотных	295	564		269	731	230	215
" повольничьих	2953	5322	14	3298	1313	715	973
" крестьянских	1640	13000	821	6183	5811	2261	1540
" абанских	174	681	5	690	774	450	371
" мелко-поместной шлях- ты	97	291	10	176	153	100	82
Итого	5397	20680	885	10899	8973	3858	3387
Яновский:							
На землях казенных и инсти- тутских	20	200	10	50	30	30	50
" заборотных	110	400	20	200	100	75	100
" повольничьих	2000	7000	200	7000	2000	3000	800
" крестьянских	1045	7321	100	5091	4919	2753	325
" абанских	40	200		100	200	200	30
" мелко-поместной шлях- ты	20	100	14	50	40	50	15
Итого	3235	15221	344	12491	7289	6108	1320

Снято четвертей:

Овечьи пашни- цы	Р. в.	Яровые пашни- цы	Овс.	Ячмень.	Гречиха.	Остальные пропашу х.обор.	Ворофен.
588	490		723	150	84	65	426
2304	2605		3160	737	301	411	1894
31676	42171	36	45310	14361	7997	8417	45917
2988	69419	6	49496	20277	17707	7727	57960
327	4108	28	3471	1459	1136	665	7092
212	2204		1190	224	327	90	800
38095	120997	70	103850	37208	27552	17375	114089
398	525		313	67	125	178	1632
150	300		142	56	36	826	826
15548	41222	545	20979	8992	10911	4824	72693
1089	56657	50	22903	13479	13845	3965	89658
1502	8210		4514	1942	1579	332	7824
65	621		373	135	195	120	950
18752	106535	595	49264	23671	25691	11420	173583
951	3020	40	1340	810	382	1051	4341
1306	2331	15	1800	3312	1063	1038	4550
16020	9136	51	21548	6725	3141	4098	100311
6771	44570	1843	17509	24306	4020	5121	40392
773	3800	20	4161	4741	2030	1403	20890
655	1280	48	1120	300	410	594	2925
26470	64087	2017	47478	40094	11046	13305	173409
100	900	28	150	100	150	100	300
500	1600	70	1000	600	340	350	780
15691	35000	777	23000	8000	11000	3000	30000
1000	22060	168	24334	28726	16274	1900	51152
200	780		300	80	700	72	500
115	903	20	150	208	300	50	390
17006	61243	1063	48954	37714	28764	5472	83122

У Б. З. Д. Л.

Посвянно четвертей:

	Посвянно четвертей:							
	Овощи и площи- ны	Р. я. л.	Яровой площи- ны	О. г. с. а.	Лугаев.	Гривахи.	Остальные про- центы и др.	Каргофан.
Вязгорский:								
На землях казенных и инсти- тутских	60	103	17	80	46	41	14	120
" маоратных	25	138	5	142	48	44	14	70
" помещичьих	962	2630	49	1884	765	774	354	4159
" крестьянских	2055	12096	747	5187	3813	4305	2227	17866
" мещанских	129	492	9	307	228	274	22	850
" мелко-поместной шлях- ты								
Итого	3231	15459	827	7600	4900	5437	2631	23063
Зачоетский:								
На землях казенных и инсти- тутских	250	450	15	450	300	100	290	590
" маоратных	50	100		90	110	45	50	200
" помещичьих	2800	5650	60	4500	3400	1200	1900	6000
" крестьянских	1250	15100	490	5350	4750	2800	2400	10200
" мещанских	300	1050	45	1040	970	410	510	1520
" мелко-поместной шлях- ты	50	50		120	110	35	50	180
Итого	5700	21800	610	11550	9640	4590	5200	19900
Красноостровский:								
На землях казенных и инсти- тутских	56	83		49	33	24	11	8
" маоратных	226	396		390	218	82	58	712
" помещичьих	6942	5710	40	5474	2031	1310	1619	4252
" крестьянских	1737	12272	31	5677	3018	2824	1183	810
" мещанских	204	769		367	444	242	81	1092
" мелко-поместной шлях- ты	189	345		188	226	105	75	322
Итого	9354	19575	71	12345	5970	4587	3027	14872
Холмский:								
На землях казенных и инсти- тутских	60	97	4	47	39	20	6	8
" маоратных	700	812		575	264	90	235	188
" помещичьих	5732	6998	64	3867	2721	3075	2821	668
" крестьянских	1538	9864	22	6093	3994	4415	2912	1072
" мещанских	237	674	11	4006	1322	1040	1379	1072
" мелко-поместной шлях- ты								
Итого	8267	18445	101	16588	8340	8640	7353	1872

Свято четвертей:

	Свято четвертей:						
	Овощи и площи- ны	Р. я. л.	Яровой площи- ны	О. г. с. а.	Лугаев.	Гривахи.	Остальные про- центы и др.
227	345	84	421	231	139	108	764
80	612	20	570	208	165	56	332
3533	10175	269	9056	3532	3724	2027	24393
7692	50186	3063	37068	17644	18001	11893	93720
311	1221	26	1314	1473	1042	134	3474
11813	62539	3462	48429	23138	23071	14218	122683
1125	2025	60	1800	1200	400	1160	3250
225	450		360	440	180	200	1300
17190	22725	240	18000	13600	4800	7600	39000
3625	67850	1960	24000	19000	11200	9600	66300
1350	4725	180	4160	3880	1640	2040	12480
225	225		480	440	140	200	1170
25650	98100	2440	46200	38560	18360	20800	123500
583	430		369	186	143	45	641
1668	1890		3497	1342	815	363	5210
30987	27893	240	28614	7892	6874	6341	28074
7662	48405	186	41827	20227	12888	5735	52685
1840	5129		4496	3332	1453	498	7719
981	1645		1299	1726	646	325	3584
43721	85392	426	80102	34705	22819	13307	97913
602	722	12	196	119	60	17	600
3485	11000		2309	800	262	687	13092
26613	22992	160	25118	8119	9051	8127	46700
7483	32154	52	24300	9622	11311	8213	74754
6399	10473	20	16660	2563	2051	3490	12935
44580	77341	244	68583	21223	22715	20534	148081

У Ч. З. Д. Ы:

Носили четвертей:

	Овсян. пше- ш.	Р. п.	Яровой пше- ш.	Овса.	Ячменя.	Гречихы.	Остальных про- рощах хлебов.	Картофля.
Грубешовский:								
На землях казенных и поме- стичьих	101	106		118	55	23	64	109
" заводских	7120	4049	7	6641	2906	831	1448	6996
" помещичьих	2464	3604	26	3973	2206	916	983	4885
" крестьянских	419	1015	8	717	232	132	351	840
" мещанских								
" мелко-поместной шлях- ты	154	622		459	136	165	108	309
Итого	10258	11396	41	11908	5555	2067	2954	13139
Томашовский:								
На землях помещичьих	7463	8400		5754	4264	664	243	21341
" крестьянских	3989	4094		4564	4693	238	102	4730
" мещанских	20	58		37	69	56	20	
" мелко-поместной шлях- ты	4278	4363		3945	3279	356	128	6133
Итого	15750	16915		14300	12303	1314	493	32228
Всего в губернии	75773	191437	3050	133397	77692	50366	35081	214582

Снято четвертей:

Овсян. пше- ш.	Р. п.	Яровой пше- ш.	Овса.	Ячменя.	Гречихы.	Остальных про- рощах хле- бов.	Картофля.
490	556		759	246	156	148	854
39622	19060	55	38726	12446	4195	11885	65496
11323	21715	116	20484	7300	3625	5288	35392
1920	4618	28	2360	1259	958	1101	7770
848	4410		3125	692	1326	596	2170
34203	50359	199	65454	21943	10260	19018	111682
39412	68800		46284	28645	3320	1072	118000
14456	25202		36786	32451	1179	424	28979
76	293		415	373	281	100	
24816	24110		27915	24463	1790	584	45021
78760	118405		111400	86135	6570	2180	192000
339650	844998	10016	669714	364391	197848	137629	1340062

Съ поместныхъ земель: Грубешовск. канцелярск. и Томашовск. канцелярск. и Томашовск. канцелярск. и Томашовск. канцелярск.

DATE	DESCRIPTION	AMOUNT	BALANCE	CHECK NO.	REMARKS
1911		100.00	100.00		
1912		200.00	300.00		
1913		150.00	150.00		
1914		300.00	450.00		
1915		250.00	200.00		
1916		100.00	100.00		
1917		200.00	300.00		
1918		150.00	150.00		
1919		300.00	450.00		
1920		250.00	200.00		
1921		100.00	100.00		
1922		200.00	300.00		
1923		150.00	150.00		
1924		300.00	450.00		
1925		250.00	200.00		
1926		100.00	100.00		
1927		200.00	300.00		
1928		150.00	150.00		
1929		300.00	450.00		
1930		250.00	200.00		
1931		100.00	100.00		
1932		200.00	300.00		
1933		150.00	150.00		
1934		300.00	450.00		
1935		250.00	200.00		
1936		100.00	100.00		
1937		200.00	300.00		
1938		150.00	150.00		
1939		300.00	450.00		
1940		250.00	200.00		
1941		100.00	100.00		
1942		200.00	300.00		
1943		150.00	150.00		
1944		300.00	450.00		
1945		250.00	200.00		
1946		100.00	100.00		
1947		200.00	300.00		
1948		150.00	150.00		
1949		300.00	450.00		
1950		250.00	200.00		
1951		100.00	100.00		
1952		200.00	300.00		
1953		150.00	150.00		
1954		300.00	450.00		
1955		250.00	200.00		
1956		100.00	100.00		
1957		200.00	300.00		
1958		150.00	150.00		
1959		300.00	450.00		
1960		250.00	200.00		
1961		100.00	100.00		
1962		200.00	300.00		
1963		150.00	150.00		
1964		300.00	450.00		
1965		250.00	200.00		
1966		100.00	100.00		
1967		200.00	300.00		
1968		150.00	150.00		
1969		300.00	450.00		
1970		250.00	200.00		
1971		100.00	100.00		
1972		200.00	300.00		
1973		150.00	150.00		
1974		300.00	450.00		
1975		250.00	200.00		
1976		100.00	100.00		
1977		200.00	300.00		
1978		150.00	150.00		
1979		300.00	450.00		
1980		250.00	200.00		
1981		100.00	100.00		
1982		200.00	300.00		
1983		150.00	150.00		
1984		300.00	450.00		
1985		250.00	200.00		
1986		100.00	100.00		
1987		200.00	300.00		
1988		150.00	150.00		
1989		300.00	450.00		
1990		250.00	200.00		
1991		100.00	100.00		
1992		200.00	300.00		
1993		150.00	150.00		
1994		300.00	450.00		
1995		250.00	200.00		
1996		100.00	100.00		
1997		200.00	300.00		
1998		150.00	150.00		
1999		300.00	450.00		
2000		250.00	200.00		

ВѢДОМОСТЬ

О ФАБРИКАХЪ И ЗАВОДАХЪ,

ПО ЛЮБЛИНСКОЙ ГУБЕРНИИ

за 1877 годъ.

РОДЬ ФАБРИКЪ И ЗАВОДОВЪ.

	Городъ Любинскій			Любинскій уездъ.		
	Число фабрикъ и заводовъ.	Сумма произво- дительности.	Число рабо- чихъ.	Число фабрикъ и заводовъ.	Сумма произво- дительности.	Число рабо- чихъ.
Видокуренныхъ и водочныхъ.	4	319670	25	4	119330	22
Пивоваренныхъ.	4	64730	44			
Медоваренныхъ.						
Стекольныхъ.	1	23719	9	6	22170	20
Кожевенныхъ.						
Писчебумажныхъ.						
Картонныхъ.				13	10936	43
Крохмальныхъ.						
Мыловаренныхъ и свѣчныхъ.	2	50310	12			
Уксусныхъ.				2	1100	1
Ваннатныхъ.						
Казенная хозяйствъ при гвардіи.	1	720	69			
Табачныхъ.	2	309190	312			
Суконныхъ.				1	150000	7
Паровыхъ мельницъ.				89	418346	122
Водныхъ и вѣтряныхъ мельницъ.				7	25823	11
Паровыхъ и водныхъ двигателей.						
Земледѣльческихъ машинъ и орудій.	3	51736	81			
Швейцарскаго сыра.						
Желѣзныхъ.						
Известковыхъ.						
Огнецарныхъ.				3	4590	6
Маслобойныхъ.				3	4590	6
Искусственнаго удобренья полей.	1	600	3			
Костемяльныхъ.						
Гонимыхъ.						
Селитросахарныхъ.						
Слюдяныхъ.						
Иррадиовый.						
Гвоздильны.						

	Городъ Любартовскій.			Любартовскій уездъ.			Ново-Александрій- скій уездъ.			Городъ Новозы.			Новоскій уездъ.			
	Число фабрикъ и заводовъ.	Сумма произво- дительности.	Число рабо- чихъ.	Число фабрикъ и заводовъ.	Сумма произво- дительности.	Число рабо- чихъ.	Число фабрикъ и заводовъ.	Сумма произво- дительности.	Число рабо- чихъ.	Число фабрикъ и заводовъ.	Сумма произво- дительности.	Число рабо- чихъ.	Число фабрикъ и заводовъ.	Сумма произво- дительности.	Число рабо- чихъ.	
				5	197385	27	7	207893	43				3	43914	13	
	2	4025	8	3	7750	12	6	27540	21				4	18658	11	
							3	3449	4				3	1200	3	
				1	15000	23							1	10360	20	
				2	2000	5	6	31781	25				1	600	1	
							1	4103	6				1	1245	4	
				8	4930	20	9	29200	35				7	2510	11	
							1	28500	50							
				1	2032	2	1	1300	5				2	2800	3	
							2	3600	6							
							1	21636	32							
							8	15000	40	2	2500	4	60	750	60	
							3	140000	16							
				30	20897	46	29	41800	45				34	40986	34	
				7	6502	14	5	20300	15				9	11235	19	
							2	6000	14							
							1	4500	3							
							1	13700	6					1	508877	348
				1	213	1							2	425	4	
				3	1200	4	2	61000	14				2	8572	7	
				3	445	4	3	17200	5							
							1	1050	4							
							1	6060	7							
													1	16000	20	

РОДЪ ФАБРИКЪ И ЗАВОДОВЪ.

	Холмскій уездъ		Городъ Губейскій	
	Число фабрикъ и заводовъ	Сумма произведенности	Число рабочихъ	Сумма произведенности
Винокуренныхъ и водочныхъ	10	214340	55	
Пивоваренныхъ	6	10044	9	2000
Молокоярныхъ			2	390
Сыродобывающихъ				
Стекольныхъ	2	9361	38	
Кожевенныхъ	2	245	3	300
Песчубурачныхъ	1	6615	15	
Керличныхъ	17	6371	37	3027
Машиностроительныхъ и слесарныхъ			1	1500
Броуажныхъ	1	1500	4	
Струнныхъ	2	220	2	
Паровыхъ мельницъ	89	115539	100	
Водныхъ и ветряныхъ мельницъ				
Паровыхъ и водныхъ двигателей				
Гонимыхъ	1	500	3	
Мединыхъ медяной	3	1257	7	
Навостковыхъ	3	5484	8	
Свинцовыхъ	11	3317	24	
Свядныхъ	7	1700	11	1050
Маслобойныхъ				
Уксусныхъ				
Канитныхъ				
Каменная колочная при тюрьмѣ				
Табачныхъ				
Земельныхъ машинъ и орудій	1	500	3	
Швейцарскаго сара				
Железныхъ				
Искусственнаго удобрения полей				
Восточныхъ				
Гутной мебели				
Паровыхъ плотовъ				
Народный				
Пресованныхъ дрожжей	1	9000	9	
Гидравлическаго				

	Губейсковскій уездъ		Городъ Томановскій		Томановскій уездъ		Всего изъ губернии	
	Сумма произведенности	Число рабочихъ	Сумма произведенности	Число рабочихъ	Сумма произведенности	Число рабочихъ	Сумма произведенности	Число рабочихъ
30	313839	63			8	365839	53	59
4	3738	12					47	19367
1	85000	206			1	15000	304	3
2	1954	4					8	5039
4	3179	12					4	34721
1	480	1					26	87046
4					4	2136	15	4
1	28060	11					80	17359
							10	73362
							1	62404
							73	28500
							9	50
							308	20950
					1	300	3	41840
							33	90891
							1	74157
							1	72
							1	1800
							1	6
							1	500
							1	3
							2	2343
							4	17
							12	78138
							23	3582
	845	6					6	27756
							6	4925
							1	32
							1	21636
							1	727
							2	69
							7	30390
							7	67361
							1	110
							2	4500
							1	354
							1	600
							1	3
							1	1050
							1	4
							1	10000
							1	110
							1	32700
							1	48
							1	7
							1	6060
							1	9000
							1	20

Во подлинныхъ бумагахъ: Страннаго Канцелярскія и Рубрикация Становъ.

ВЪДОМОСТЬ
О ДВИЖЕНІИ НАСЕЛЕНІЯ,

ПО ЛЮБЛИНСКОЙ ГУБЕРНИИ

за 1877 годъ.

Ч И С Л О Р О Д И Ш И Х С Я

ГОРОДА И УЕЗДЫ:	Число браков.	З а к о н о р о д и ш и х с я									Число умерших:			Прибыль или убыль.
		Законнорожденные:			Незаконнорожденные:			В С Е Г О :			женского пола.	мужского пола.	обоего пола.	
		мужского пола.	женского пола.	обоего пола.	мужского пола.	женского пола.	обоего пола.	мужского пола.	женского пола.	обоего пола.				
Городъ Любавль	245	504	503	1007	43	40	83	547	543	1090	454	404	858	232
Любавльскій уездъ	462	1194	1218	2412	27	44	71	1221	1262	2483	848	810	1658	825
Городъ Любартовъ	43	85	105	190				85	105	190	49	60	109	81
Любартовскій уездъ	403	1302	1227	2529	25	33	58	1327	1260	2587	702	687	1389	1198
Ново-Александрійскій уездъ	779	1811	1822	3633	49	55	104	1860	1874	3734	1082	1153	2235	1499
Городъ Иновъ	31	109	92	201	4	3	7	113	93	206	72	72	144	62
Иновскій уездъ	585	1351	1386	2737	52	48	100	1403	1434	2837	1046	1155	2201	636
Городъ Благоравъ	19	58	36	94				58	38	96	56	59	115	-19
Благоравскій уездъ	662	1339	1463	2702	37	50	87	1376	1413	2789	1097	1137	2234	555
Городъ Замостье	61	184	191	375	2	5	7	186	194	380	186	193	379	1
Замостьскій уездъ	625	1316	1436	2752	44	48	92	1360	1484	2844	1118	1278	2396	448
Городъ Красноставъ	25	97	95	192	3	6	9	100	98	198	80	62	142	56
Красноставскій уездъ	346	1114	1290	2404	29	35	64	1143	1316	2459	669	815	1484	975
Городъ Холмъ	22	130	85	216	3	4	7	133	87	220	65	51	116	104
Холмскій уездъ	521	1741	1623	3364	26	33	59	1767	1645	3412	975	987	1962	1450
Городъ Грубешовъ	50	133	154	287	3	4	7	136	155	291	140	152	292	-1
Грубешовскій уездъ	483	1361	1554	2915	26	33	59	1387	1593	2980	823	925	1748	1232
Городъ Токшовъ	46	72	55	127	4	3	7	76	61	137	53	54	107	30
Токшовскій уездъ	397	1288	1416	2704	6	4	10	1294	1424	2718	936	942	1878	840
Итого въ городахъ	542	1372	1317	2689	62	62	124	1434	1374	2808	1155	1107	2262	546
„ „ уездахъ	5263	13817	14335	28152	321	321	642	14138	14705	28843	9296	9889	19185	9658
Всего въ губерніи	5805	15189	15652	30841	383	383	766	15572	16079	31651	10996	10451	21447	10204

Съ подлиннаго Списка: Статистическаго Комитета Императорскаго Правительства.

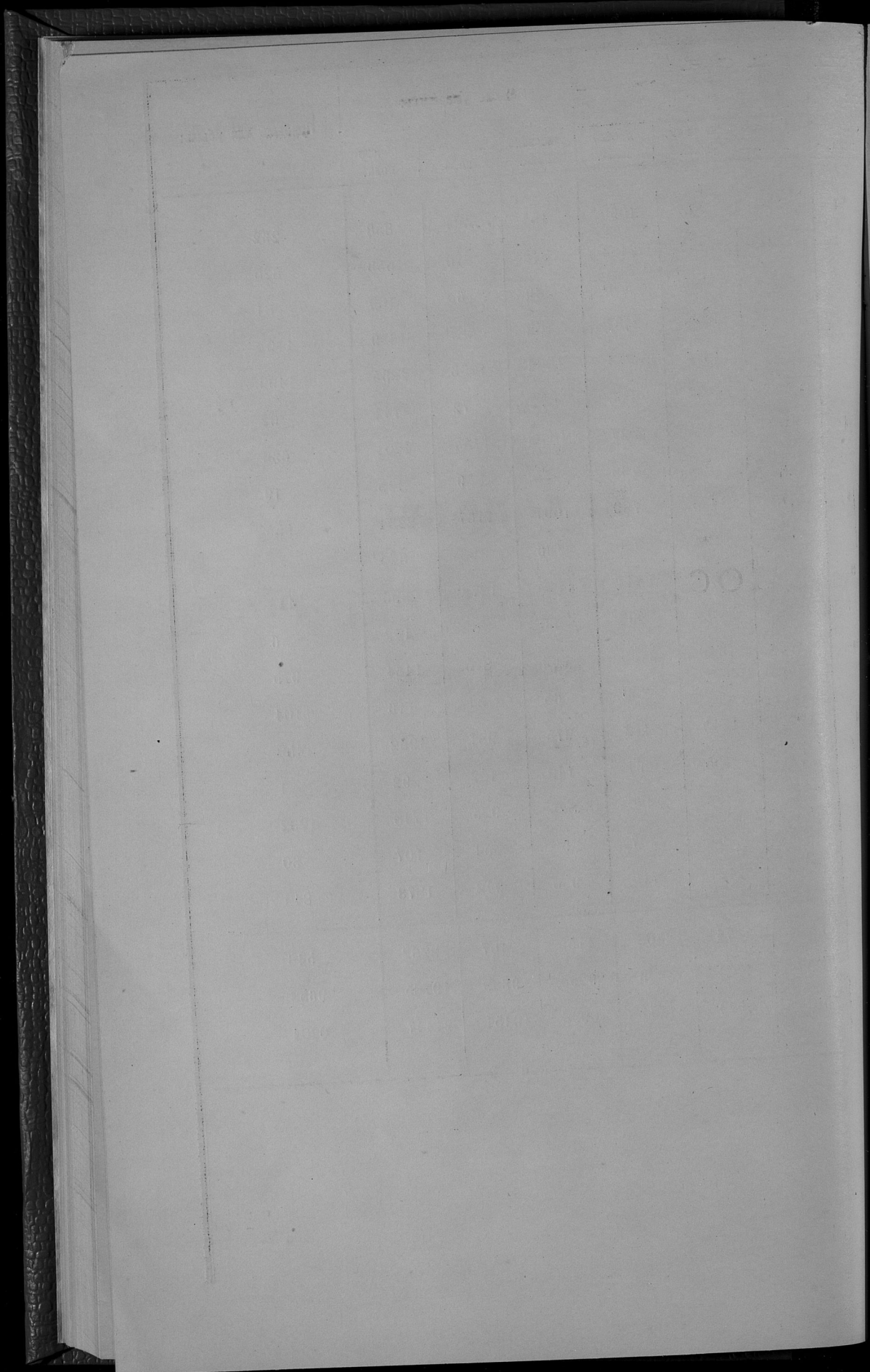

ВѢДОМОСТЬ
О ПОСТУПЛЕНИИ СБОРОВЪ.

ПО ЛЮБЛИНСКОЙ ГУБЕРНИИ

за 1877 годъ.

О ПОДАТЯХЪ И НЕДОИМКАХЪ ПО ЛЮВ

РОДЫ ПОДАТЕЙ:	Слѣдовало вступить.				Вновь причислено.			
	Недоимокъ.		Оклада.		Недоимокъ.		Оклада.	
	Рублик копѣйки.							
I. Податей и окладныхъ платежей.								
1. Основнаго дворянскаго поземельнаго налога	33411	73	189058	51	792	71	1868	90
2. Добавочнаго дворянскаго поземельнаго налога	27331	34	98979	62	443	26	914	54
3. Подомной подати съ дворянскихъ жѣний, съ присоединенно къ ней 50% прибавокъ	16780	29	49024	20	438	30	166	38
4. Основнаго поземельнаго налога съ посадовъ	452	65	8903	56			8	24
5. Добавочнаго поземельнаго налога съ посадовъ	599	51	4211	76			4	11
6. Подомной подати съ посадовъ	2258	13	15987					
7. Основнаго крестьянскаго поземельнаго налога	3962	94	164502	74	2348	10	1320	23
8. Добавочнаго крестьянскаго поземельнаго налога	2679	76	82233	47	1192	18	666	64
9. Подомной подати съ крестьянскихъ Уездъ	6161	9	199602		844	50	1149	
10. Подомной подати по городамъ	14729	78	41934	72			2830	34
11. Контингенса либеруноваго по городамъ	2360	84	1853	89	15	30	22	95
12. Лавной подати	95	64	16	89				
Итого	110923	70	856371	31	6074	35	8981	33
II. Преннихъ податей.								
1. Дворянскаго контингенса обремененной и возмашенной	8630	58						
2. Дворянскаго контингенса либеруноваго обремененнаго и возмашеннаго	1740	85						
3. Субсидиумъ харитативнумъ	302	39						
4. Канона съ мельницъ	2	70						
5. Крестьянскаго контингенса либеруноваго съ деревень	1064	34						
6. Подомной подати съ крестьянъ до 1869 г.	1697	42						
7. Крестьянскаго поземельнаго налога установленнаго Высочайшимъ указомъ 19го Февраля (2го Марта) 1864 г.	2609	20						
Итого	16047	48						

ЛИНСКОЙ ГУБЕРНИИ ЗА 1877 ГОДЪ.

Недоимокъ.	Исламичено.		Възмсконо.		Осталось къ 1-го Января 1878 годъ.								
	Оклада.		Оклада.		Оклада.								
	Рублик копѣйки.												
2952	20	3566	41	15077	30	182220	54	16174	94	5140	46	21315	40
1977	85	1145	65	14905	44	94159	57	10891	31	4618	94	15510	25
1181	94	555	31	7085	23	45613	37	8951	42	3021	90	11973	32
		749	53	309	34	7904	39	143	31	257	88	401	19
		390	96	516	45	3339	39	83	6	485	52	568	58
		1353	26	1518	72	12872	41	739	41	1761	33	2500	74
814	21	433	7	3675	78	164835	50	1821	5	554	42	2375	47
508	55	252	92	2234		82187	67	1129	39	459	52	1588	91
1020	79	773	36	2620	49	198818	38	3364	31	1159	26	4523	57
2762	78	1436	98	10948	7	37323	33	1018	93	6004	75	7023	68
		8	7	138	19	1649	27	2247	95	219	50	2467	45
		8	70	43	59	86	94	36	30	123	24		
11218	32	10665	52	59027	71	830967	41	4652	2	23719	78	70371	80
132	25			9	97			8488	36			8488	36
328	74			23	76			1388	35			1388	35
				1	95			300	44			300	44
				2	70								
				76	97			987	37			987	37
				217	50			1479	92			1479	92
				47	87			2561	33			2561	33
460	99			380	72			15205	77			15205	77

О ПОДАТЯХ И НЕДОИМКАХЪ ПО ЛЮД

ЛИНСКОЙ ГУБЕРНИИ ЗА 1877 ГОДЪ.

РОДЫ ПОДАТЕЙ:	Сдѣлано вступить.		Вновь причислено.	
	Недомокъ.	Окладъ.	Недомокъ.	Окладъ.
	Рубликъ копѣйки.			
III. Податныхъ недоимокъ разсроченныхъ и отсроченныхъ:				
1. Основанаго дворянскаго посемельнаго налога	513	45	1398	89
2. Дворянскаго дворянскаго посемельнаго налога	905	60	815	60
3. Податной подати съ дворянскихъ лѣтъ, съ присоединенно къ ней 50%, приближоу	160	93	514	58
4. Податной подати по городамъ	273	30		
5. Завсѣдательскихъ штрафовъ.	985	79	453	44
6. За употребленную выето гербовой, простоу бумагу	400			
7. Пени по контингенту ландратуному	5	53		
8. Пени по добѣточному 50%, платку къ податной подати по городамъ.	91	74		
9. Пени по страховымъ капиталамъ	45	24		
10. Пени по транспортному сбору	30	11		
11. Сбора съ воздушныхъ и конфискационныхъ мѣтъ	802	98		
Итого	4214	67	3182	51

Итого	4214	67	3182	51
-------	------	----	------	----

IV. Другихъ разныхъ взысканій по долговству:

1. Военнаго Министерства		6000		21269 48
2. Департамента Государственнаго Банка-ства	33527 16 1/2	1651	25777 13 1/2	47338 27
3. Департамента Окладныхъ Сборовъ	49611 55		10065 73	5948 54
4. Департамента Новацкихъ Сборовъ	43893 73	81518 89	18923 46	1468853 49
5. Департамента Таможенныхъ Сборовъ	1181 51		237	210 78
6. Департамента Торговаго и Мануфактуръ	341610 5 1/2	63405 53	50486 99	39455 25
7. Офица Канцелярїи Министерства Финансовъ	30153 48 1/2	4042 50 1/2	89114 58 1/2	74957 51
8. Горнаго Департамента	255 94		10423 28	1119 51
9. Министерства Внутреннихъ Дѣлъ	3254 11		359 10	
10. " Народнаго Просвѣщенїя	20 20		451 43	16735 89
11. " Путей Сообщенїя	275		11366 39	
12. " Юстиціи	45		397 59	
13. Государственнаго Банка			258 25	
14. Государственнаго Банка			230 5	
Итого	533688 18 1/2	206732 42 1/2	206737 86	1688262 80

Итого	533688 18 1/2	206732 42 1/2	206737 86	1688262 80
А всего	646774 3 1/2	1063103 78 1/2	215994 72	1697244 13 1/2

Недомокъ.	Окладъ.	Исключено.		Взыскано.		Осталось къ 1-го Января 1878 года.			
		Недомокъ.	Окладъ.	Недомокъ.	Окладъ.	Недомокъ.	Окладъ.	Всего.	
		Рубликъ копѣйки.							
33	16			410	16	1469	2	1469	2
100				542	63	1078	57	1078	57
7				171	43	497	8	497	8
				73	1	273	30	273	30
				100		1366	22	1366	22
						300	9	300	9
						5	53	5	53
						91	74	91	74
						45	24	45	24
						30	11	30	11
						802	98	802	98
140	16			1297	23	5959	79	5959	79

140	16			1297	23	5959	79	5959	79
-----	----	--	--	------	----	------	----	------	----

1564 51		16291 8	48989 27	41648 74				41648 74
3328 80		13329 93	5948 54	48018 35				48018 35
8720 32	127 33	15825 80	15433 38 71	39271 7	6706 34			43977 41
		185 1	200 76	934 65	10			944 63
12292 35		24817 14	19451 50	14599 1	375			14562 76
3414 68	6105 99	35294 62	94602 53	371015 34	37654 52			408869 86
1 36 49 1/2	431 39 1/2	3380 13	2812 17	36060 14	1918 43			37978 59
127 79	17 4	2002 66	399 10	255 94				255 94
	275	17 50	58034 92	30875 9	1137 15			32032 24
70 50	34	194 50	11825 14	2 70	26 25			28 95
			3702 93		375 85			375 85
			2716 7	38 25	499 98			538 23
			476 5					

1408 19 1/2	6715 75 1/2	111288 37	1839927 18	577679 48	48352 29	626031 77
3277 66 1/2	17381 27 1/2	171994 3	2670894 59	645497 6	72072 7	717569 13

О ПОДАТЯХЪ И НЕДОИМКАХЪ ПО ЛЮВ

РОДЫ ПОДАТЕЙ:	Слѣдовало вступить.		Вновь причислено.	
	Недожог.	Оклада.	Недожог.	Оклада.
	Рубля копѣйки.			
V. Въ томъ числѣ взысканій на отвѣтственности Губернскаго Начальства по вѣдомству:				
1. Департамента Государственнаго Кашаефта	49574 67 1/4	1651	25777 13 1/4	4738 27
2. Департамента Окладныхъ Сборовъ	160435 25	85657 1 3/6	16140 8	14929 89
3. Департамента Неокладныхъ Сборовъ	43893 73	81518 89	19923 46	1468853 49
4. Департамента Таможенныхъ Сборовъ	832 66		237	210 76
5. Департамента Торговли и Мануфактуръ	1181 51		50486 99	39455 25
6. Общей Канцеларіи Министра финансовъ	341610 5 1/2	63405 53	89114 58 1/4	74957 31
7. Особной Канцеларіи по кредитной части	30153 48 1/4	4042 50 1/4	10423 28	1119 31
8. Горнаго Департамента	255 94			359 10
9. Министерства Внутреннихъ Дѣлъ	32554 11	42473 22	451 43	16733 89
10. Народнаго Просвѣщенія	20 0	4 5		11366 39
11. Путей Сообщенія	2 75	36 1 28		397 50
12. Юстиціи	45	3000	258 25	250 5
13. Государственнаго Контроля		475		1 5
Итого	860559 36 1/4	1057103 78 1/4	212812 21	1675974 66

Съ подписаннымъ Людовъ: Предвѣстель Канцеларіи Императорскаго Губернскаго Начальства

ЛИНСКОЙ ГУБЕРНІИ ЗА 1877 ГОДЪ.

Исключено.		Взыскано.		Осталось къ 1-го Января 1878 года.		
Недожог.	Оклада.	Недожог.	Оклада.	Недожог.	Оклада.	Всего.
Рубля копѣйки.						
1825 50		16671 80	48989 27	56834 51		56834 51
14547 12	10656 52	72357 64	836915 95	89670 57	23719 78	113390 35
8720 32	127 33	15825 80	1543338 71	39271 7	6706 34	45977 41
		135 1	200 76	934 65	10	944 65
12292 35		24817 14	39451 50	14559 1	3 75	14562 76
24414 68	6105 99	35294 62	94602 53	371015 34	37654 52	408669 86
1136 49 1/4	431 39 1/4	3380 13	2812 17	36060 14	1918 45	37978 59
		359 10	255 94			255 94
127 79	117 4	2902 66	58034 93	30873 9	1157 15	32032 24
		17 50	11825 14	2 70	26 25	28 95
2 75			3702 93		373 85	373 85
70 50	34	194 50	2716 7	38 25	499 98	538 23
			476 5			
631 37 50 1/4	17381 27 1/4	170696 80	2643625 10	639537 27	72072 7	711609 34

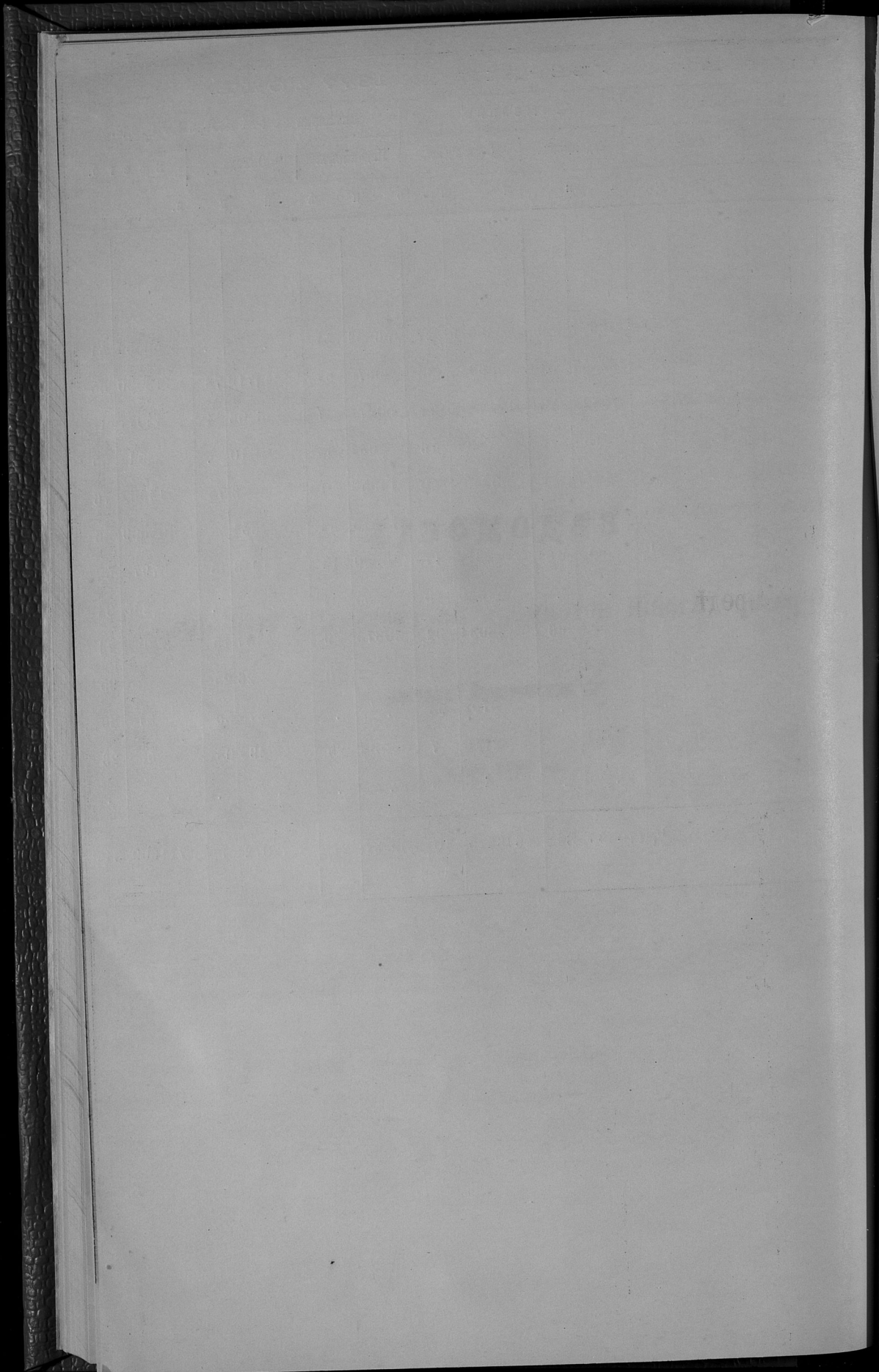

ВѢДОМОСТЬ

О разпредѣленіи недоимокъ по уѣздамъ и городамъ,

ПО ЛЮБЛИНСКОЙ ГУБЕРНИИ

за 1877 годъ.

Наименование городов и уездов.

	И	
	По поземельному налогу.	
	Руб.	коп.
Городъ Люблинъ	6594	97
Люблинскій уездъ	5	45
Городъ Любартовъ	1397	57
Безуздный городъ Ленча	4880	34
Любартовскій уездъ	4	80
Ново-Александровскій уездъ	6458	92
Городъ Яновъ	173	69
Безуздный городъ Красный	1670	52
Яновскій уездъ	992	49
Городъ Блаторай	10407	71
Блаторайскій уездъ	48	72
Городъ Замостье	1946	1
Безуздный городъ Шебершанъ	4058	22
Замостскій уездъ	1356	91
Городъ Красноставъ	1462	77
Красноставскій уездъ	48	72
Городъ Холмъ	1946	1
Холмскій уездъ	4058	22
Городъ Грубецовъ	1356	91
Безуздный городъ Аубежа	1462	77
Грубецовскій уездъ	48	72
Городъ Томашовъ	4495	
Томашовскій уездъ		
Итого	41759	80

Кромѣ того по счѣтамъ Люблинскаго Губернскаго Казначейства, числятся недоимки по недвижимымъ сборамъ, зависящимъ принадлежать отъ Губернскаго Начальства

Е Д О И М О К Ъ

По поземельному налогу.	По податкамъ другимъ назначеннымъ.		По недоимкамъ прошлыхъ лѣтъ.		По разсчету недоимокъ.		По разнымъ взысканіямъ.		В С Е Г О .		
	Руб.	коп.	Руб.	коп.	Руб.	коп.	Руб.	коп.	Руб.	коп.	
593	19	27789	96								
1240	44	51982	82	1050	72	567	62	203	12	28986	27
533	75	261						6055	17	67491	74
181		171	76					860	78	1662	98
329	40	17461	15	1343	48			844	9	1196	85
3154	66	2114	25	2966	42	226	92	8043	66	28575	26
		62	21					112066	81	125403	40
451		82	53	40	59	847	50	225		64	46
1721	14	29855	91	3973	3	2070	72			1421	62
		197	4					23234	83	67314	55
1943	63	17040	34					1698	93	1893	97
452	83	119	16					18232	59	37390	25
522	54	49	79							571	99
1457	80	31834	55	139	42					572	33
239	27							18169	8	53271	37
1246	80	26495	82	646	51	314	30	350	76	570	3
579	82							2754	98	32450	90
2492	41			225				5171	18	5733	25
48	72			2571	23	520	66	68774	48	84766	49
1946	1	246	55							48	72
4058	22	35271	7	10773	39	1412	7	24561	14	2192	56
1356	91	34	44							80759	3
1462	77	14475	6	187	63			16963	36	1391	35
								56633	94	37583	82
38014	31	255545	41	23694	67	5959	79	364595	15	56633	94
										717569	13

Съ подлиннымъ выдано Стравини Кавказскаго Губернскаго Начальства

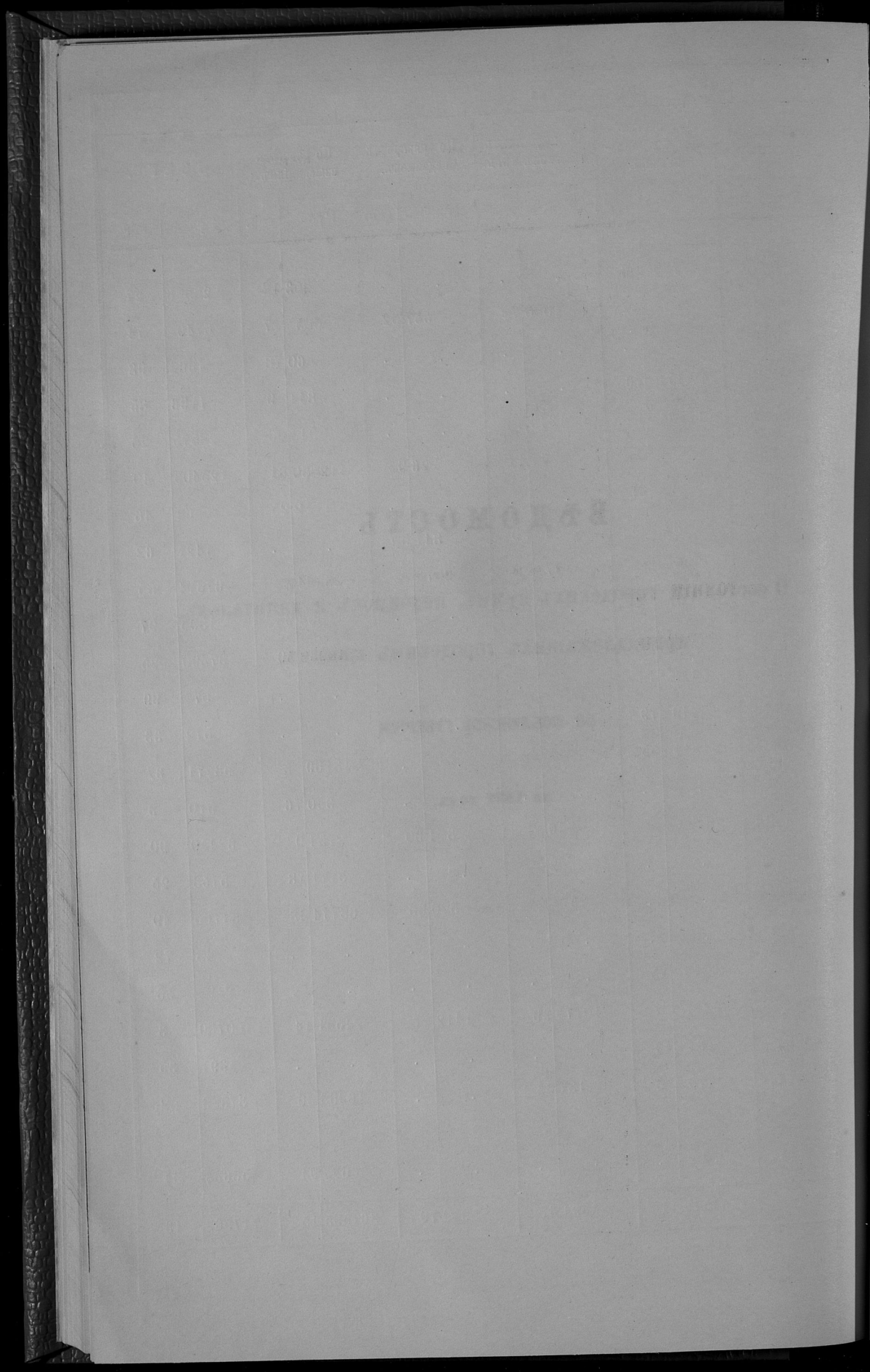

ВѢДОМОСТЬ

О состояніи городскихъ суммъ, недоимокъ и капиталовъ,
принадлежащихъ городскимъ кассамъ,

ПО ЛЮБЛИНСКОЙ ГУБЕРНИИ

за 1877 годъ.

Название городов:	Оставалось	Сдвинуло замесить по расписанию на 1877 г. и особым распоряжением.	Поступило въ 1877 г.	Нарасходовано въ 1877 г.
	отъ 1876 г.			
Р у б л и к о п ѣ й к и.				
Любань	8787 47	85427 44	75800 11	60013 70
Любартовъ	1710 77 1/2	2946 42	4290 15 1/2	2203 43 1/2
Лична	1883 96 3/4	2056 94	3805 56 1/4	2816 25 1/2
Яновъ	3011 70	3681 94	6698 64	5219 34
Краснякъ	4305 5	2399 87	6287 45	2946 46 1/2
Блгородъ	2155 40 1/2	6795 65 1/2	6807 57 1/2	4317 73
Замостье	43 33	17095 96 1/2	13049 76 1/2	13023 84 1/2
Щербетинъ	237 93 3/4	3460 45 1/2	2265 58 1/2	2182 24
Брасецстанъ	4762 63	13790 46 1/2	12869 11 1/2	11292 31
Холмъ	4463 11	9921 52 1/2	11469 15	7160 38
Грубешовъ	5593 35 1/2	6178 31	10575 96 1/2	4629 44
Дубенка	688 5 1/2	6778 23 3/4	3826 18 1/2	2457 18
Томашовъ	1181 58	2860 41	3384 59	2146 19
Итого	38819 35 1/4	163893 63 1/4	161124 85	120408 51

Съ подлиннымъ вышло: Мравится Канцелярская Публичная Печаталица Губернатора Губернаторъ.

Осталось въ кассѣ къ 1878 г.	Осталось въ недоимкѣ.	Изъ нихъ		Хранится въ Польскомъ Банкѣ.	
		подлежатъ списанью.	числится за кассовою и Польскимъ Банкомъ.	Осталось съ прежнихъ лѣтъ.	Городскихъ вкладовъ.
Р у б л и к о п ѣ й к и.					
15786 41	18414 80	1733 92 1/2	9819 44	29382 25	44409 11
2086 72	367 4	.	130 16	2500 .	.
989 31 1/4	135 33	.	135 33	3605 58 1/2	.
1474 30	.	.	.	6780 4 1/2	284 .
3340 98 1/2	417 47	75 .	.	2452 7 1/2	.
2489 84 1/2	2143 48 1/2	.	537 2	11367 71 1/4	737 .
25 92	4089 53	946 89	549 57	142 51 1/2	2167 17
83 34 1/4	1432 81	.	1220 78	6600 .	.
1576 80 1/2	5683 98	670 81	1362 47	24807 86	1864 80
4308 77	2915 48 1/2	72 24	851 20	14884 91	1008 19
5946 52 1/2	1195 70	7 95	753 88	12300 .	310 .
1369 1/2	3635 10 1/2	.	1773 87	28124 62	1080 .
1288 40	657 40	.	296 94 1/2	4062 6 1/4	256 98
40716 34	41088 13 1/2	3506 81 1/2	17430 66 1/2	147509 64 1/2	52117 25

Faint, illegible text at the top of the page, possibly a header or title.

Second section of faint, illegible text, possibly a list or table of contents.

RECORDS

Third section of faint, illegible text, possibly a list or table of contents.

Fourth section of faint, illegible text, possibly a list or table of contents.

Large block of faint, illegible text at the bottom of the page, possibly a list or table of contents.

ВЪДОМОСТЬ
О ЧИСЛѢ И РОДѢ ПРЕСТУПЛЕНІЙ,
ПО ЛЮБЛИНСКОЙ ГУБЕРНИИ
за 1877 годъ.

ВѢДОМОСТЬ

О числѣ арестантовъ, по Люблинской губерніи за 1877 годъ.

НАЗВАНІЕ МѢСТЪ ЗАКЛЮЧЕНІЯ.	Оставалось къ 1 Января 1877 года.	Поступило.	Выбыло.	Осталось къ 1 Января 1878 года.
Въ Люблинской тюрьмѣ	272	787	732	327
— Яновской	112	576	554	134
— Ивангородской арестантской ротѣ гражданскаго вѣдомства	472	75	135	412
— Подслѣдственныхъ арестахъ	31	794	802	23
— Полицейскихъ арестантскихъ при городскихъ ма- гистратахъ	12	1719	1725	6
— Арестантскихъ при Гминныхъ управленіяхъ	14	2234	2222	26
Всего по губерніи	913	6185	6170	928

*Съ подлиннымъ выдано:
Старшимъ Канцеляріи Люблинскаго Губернскаго Статскаго Секретаря Гайко.*

ВЕДОМОСТЬ

о состоянии дел в 1915 году

за 1915 год

Описание в 1915 г.	Сумма в 1915 г.	Описание в 1914 г.	Сумма в 1914 г.	Описание в 1913 г.	Сумма в 1913 г.
...	787	787	379
...	304	304	112
...	103	103	475
...	302	302	81
...	1730	1730	12
...	323	323	14
Итого	3170	3170	378	Итого	378



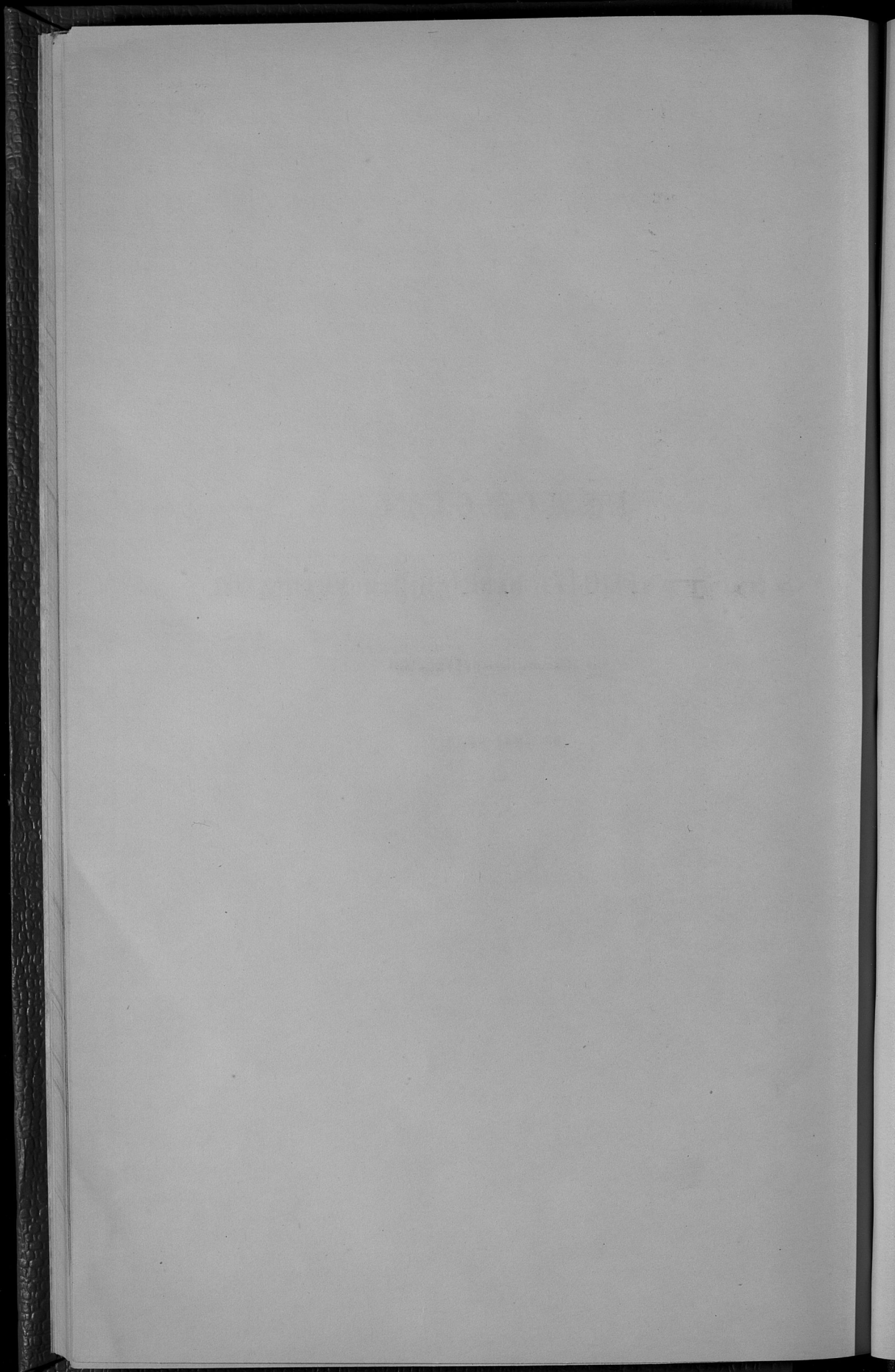

ВЪДОМОСТЬ

О ЧИСЛѢ УЧЕБНЫХЪ ЗАВЕДЕНІЙ И УЧАЩИХСЯ,

ПО ЛЮБЛИНСКОЙ ГУБЕРНИИ

за 1877 годъ.

ВѢДОМОСТЬ

О состояніи больницъ и другихъ благотворительныхъ заведе-
ній, подвѣдомственныхъ Губернскому Совѣту Общественнаго
Призрѣнія, за 1877 годъ.

№ по порядку.	НАЗВАНИЕ ЗАВЕДЕНІЯ.	Штатное число вѣст.	Осталось болѣлыхъ и приравненныхъ въ 1877 г.		Въ теченіи года прибаво.	Итого.
			в началѣ года.	въ концѣ года.		
I. Больницы:						
1	Въ губернскаго городъ Любави:		50	58	442	500
2	" " " "	Св. Векентія	50	58	392	450
3	" " " "	Св. Иоанна	50	12	399	411
4	" " " "	Св. Іосифа	40	45	493	538
5	Еврейская		35	32	362	394
6	Въ уездномъ городѣ Губуево:		8	6	78	84
7	" " " "	Св. Флуды	10	12	155	167
8	" " " "	Еврейская	30	25	305	328
9	" " " "	Св. Лаврѣя	20	14	354	368
10	" " " "	Св. Анны	30	19	441	460
11	" " " "	Св. Замостья:	30	21	343	364
12	Въ посадахъ: Гур. Шибренскій	Св. Франциска	50	21	343	364
	Въ посадѣ Ново-Александрія	Св. Барна	30	12	256	288
	<i>Итого:</i>		383	312	4020	4332
II. Дома призрѣнія:						
1	Св. Духа въ городѣ Любави:		25	25	3	28
2	" " " " Замостья:		20	16	6	22
3	Для сиротскихъ въ городѣ Любави:			2		2
4	Для хроническихъ въ городѣ Красный:		9	9		9
5	Въ городѣ Толшмовѣ:		3	1	4	4
6	При кладбище въ городѣ Толшмовѣ:		6		6	6
7	Для сиротъ тамъ же:		4	4		4
8	Для 4-хъ вдовъ въ городѣ Красновскій:		4	4		4
9	Для 10-ти вдовъ тамъ же:		10	8	1	9
10	Въ городѣ Шибренскій:		3	3		3
11	" " " " Благород:		4	3	7	2
12	" " " " Холмъ:		15	15		15
13	Св. Духа въ городѣ Губуево:		13	13	6	11
14	Св. Николая тамъ же:		5	5	4	5
15	Въ посадѣ Крыловѣ:		3	3		3
	<i>Итого:</i>		120	114	14	134
III. Дѣтскій пріютъ:						
1	Еврейскій дѣтскій пріютъ въ г. Любавинѣ съ отдѣленіемъ старшихъ:		25	28	7	35
IV. Заведенія Любимскаго Благотворительнаго Общества:						
1	Въ г. Любавинѣ: Домъ призрѣнія для старцевъ и увѣчныхъ:					
2	" " " " Дѣтскій пріютъ:		138	18	156	
3	" " " " Сиротскій пріютъ:					
	А всего		598	4059	4657	

Показатель.	Изъ того числа убывло.			Итого.	Въ 1878 г. осталось.	Число прироста въ началѣ года.	Среднее число болѣлыхъ въ сутки.	Среднее число болѣлыхъ впродолженіи одного года.	Приходъ.	Расходъ.	Осталось въ 1878 г.	Капиталы въ Любимскомъ Банкѣ и на ипотекъ.		
	Умерло.	Выздоровѣло.	Исчезло.											
368	75	443	57	18095	49	58,1	14289	47 1/2	11930	22	2359	25 1/2	69713	62
335	53	388	62	19066	52	55,8	11974	40 1/2	10854	97	1119	48 1/2	28874 1/2	74
388	4	887	24	9539	26	57,3	7819	18	7230	43 1/2	388	7 1/2	2980	74
470	39	509	29	10643	29	45,3	4317	44 1/2	4488	93 1/2	78	5 1/2	4324	75
338	37	375	19	7502	21	60,1	4342	43 1/2	3369	77 1/2	972	66	8801	98
73		73	11	2046	6	20,0	1274	83 1/2	439	86	284	16 1/2	4782	43
153	8	161	6	3499	10	40,1	5459	31 1/2	1257	99	17	3 1/2	6374	81
282	20	302	26	7902	22	47,7	5459	66 1/2	4453	73 1/2	1005	88 1/2	3947	90
299	40	339	29	6965	19	40,9	3888	8 1/2	2879	92	508	16	8673	90
415	23	438	22	9787	26	46,3	4873	3	4237	8	135	95	1747	159
309	25	334	30	8460	33	52,1	5888	19 1/2	5542	61 1/2	345	58	3358	15
240	17	257	11	5151	14	65,7	3405	4	3325	5 1/2	72	49	11939	16
3665	341	4006	326	108655	297	49,8	67255	55 1/2	5967	69 1/2	7287	87 1/2	191319	67 1/2
1	3	3	25	9125	25	24,8	4351	22	2748	77	1602	45	31900	46
2	2	3	19	6484	18	16,0	2121	74 1/2	1351	79	769	95 1/2	17663	24 1/2
			2	730	2	6,6	48		48		275	95 1/2	1796	91 1/2
			9	3285	9	9,1	634	44 1/2	358	49	275	95 1/2		
			4	1460	4	0,5	7		7				300	
			6	2190	6	4,9	107	65	107	65			587	20
			4	1460	4		30		30				300	
			4	1460	4	2,0							600	
			1	3134	8	2,5	405	3					587	
			3	1095	3	3,8	80	92 1/2					4896	55
			2	1825	5	4,3	132	42 1/2					155	
			15	5475	15	2,3	152	68					1330	49
			6	1460	4	8,8	330	64					2407	76
			4	119	1	5,3	129	70					842	80
			3	1093	3	19,9	213	89					107	34
													150	
													5440	83
13	8	21	113	40667	111	7,4	9120	37 1/2	5347	84 1/2	3772	53	68269	25
15	15	20	7989	22	19,6	2052	2 1/2	1678	54	373	48 1/2	1467	49	
													69736	74
18	18	138	28418	77	12,8	6400	1 1/2	4939	56 1/2				8743	15
3711	349	4060	597	185729	507		84827	97	71933	63 1/2	12894	33 1/2	269799	56 1/2

Со редакціи «Вѣстника» сообщаемъ, что въ Любимскомъ Банкѣ и на ипотекѣ.

ОГЛАВЛЕНІЕ ВѢДОМОСТЯМЪ

КО ВСЕПОДДАННѢЙШЕМУ ОТЧЕТУ ЛЮБЛИНСКАГО ГУБЕРНАТОРА.

за 1877 годъ.

- № 1. О посѣвѣ и урожаѣ хлѣба.
- 2. О фабрикахъ и заводахъ.
- 3. О движеніи населенія.
- 4. О поступленіи сборовъ лит. *а.* и *б.*, съ приложеніемъ о состояніи городскихъ суммъ, капиталовъ и недоимокъ.
- 5. О числѣ и родѣ преступленій, съ приложеніемъ о количествѣ арестантовъ.
- 6. О пожарахъ,
- 7. О насильственныхъ и случайныхъ смертяхъ.
- 8. О числѣ учебныхъ заведеній и учащихся.
- О состояніи больницъ и богоугодныхъ заведеній.
- 

ОПИСАНИЕ РАБОТ

ПО РАБОТАМ ПО ИССЛЕДОВАНИЮ

1877 г.

1. Описание работ по исследованию

2. Описание работ по исследованию

3. Описание работ по исследованию

4. Описание работ по исследованию

5. Описание работ по исследованию

6. Описание работ по исследованию

7. Описание работ по исследованию

8. Описание работ по исследованию

9. Описание работ по исследованию

скимъ дѣламъ была направлена къ тому, чтобы какъ число устраиваемыхъ для крестьянъ ссудосберегательныхъ кассъ, такъ и количество поступающихъ въ оныя суммъ постоянно увеличивалось. По этому кассы эти къ 1 Января 1878 года пришли въ слѣдующее положеніе: на 143 гмины въ губерніи открыто уже 123 кассы, основной капиталъ которыхъ составлялъ 77,777 руб. 31 коп., пожертвованій въ пользу кассъ было 7,021 р. 41 коп., существующихъ вкладовъ процентныхъ и безпроцентныхъ состояло 99,929 руб. 25 коп. и наконецъ чистой за всѣми расходами прибыли по оборотамъ получено 57,822 руб. 73 коп., общая же сумма оборотнаго капитала составляла 232,017 руб. При сравненіи приведенныхъ цифръ съ цифрами отчета за 1876 годъ оказывается, что въ 1877 году учреждено вновь 4 кассы безъ пособія Правительства и 2 кассы на капиталъ Правительства, изъятый изъ существующихъ кассъ и что вообще въ оборотахъ капиталовъ нѣтъ застоя и таковыя постепенно и значительно возрастаютъ какъ отъ процентныхъ приращеній, такъ и отъ увеличивающагося количества вкладовъ. Уплаты по ссудамъ производятся довольно исправно и необходимости въ продажѣ имущества за долги не представлялось, равно какъ не было и денежныхъ растратъ по кассамъ.

Подлинный подписанъ: Губернаторъ Генералъ-Ма
іоръ Мишинъ.

Върно: Стравителъ Канцеляріи С. Г. Мишинъ.

By 8p
M

Faint, illegible text, likely bleed-through from the reverse side of the page.

Госуд. публичная
историческая
Библиотека РСФСР
198 г.



