

T

5119

1878

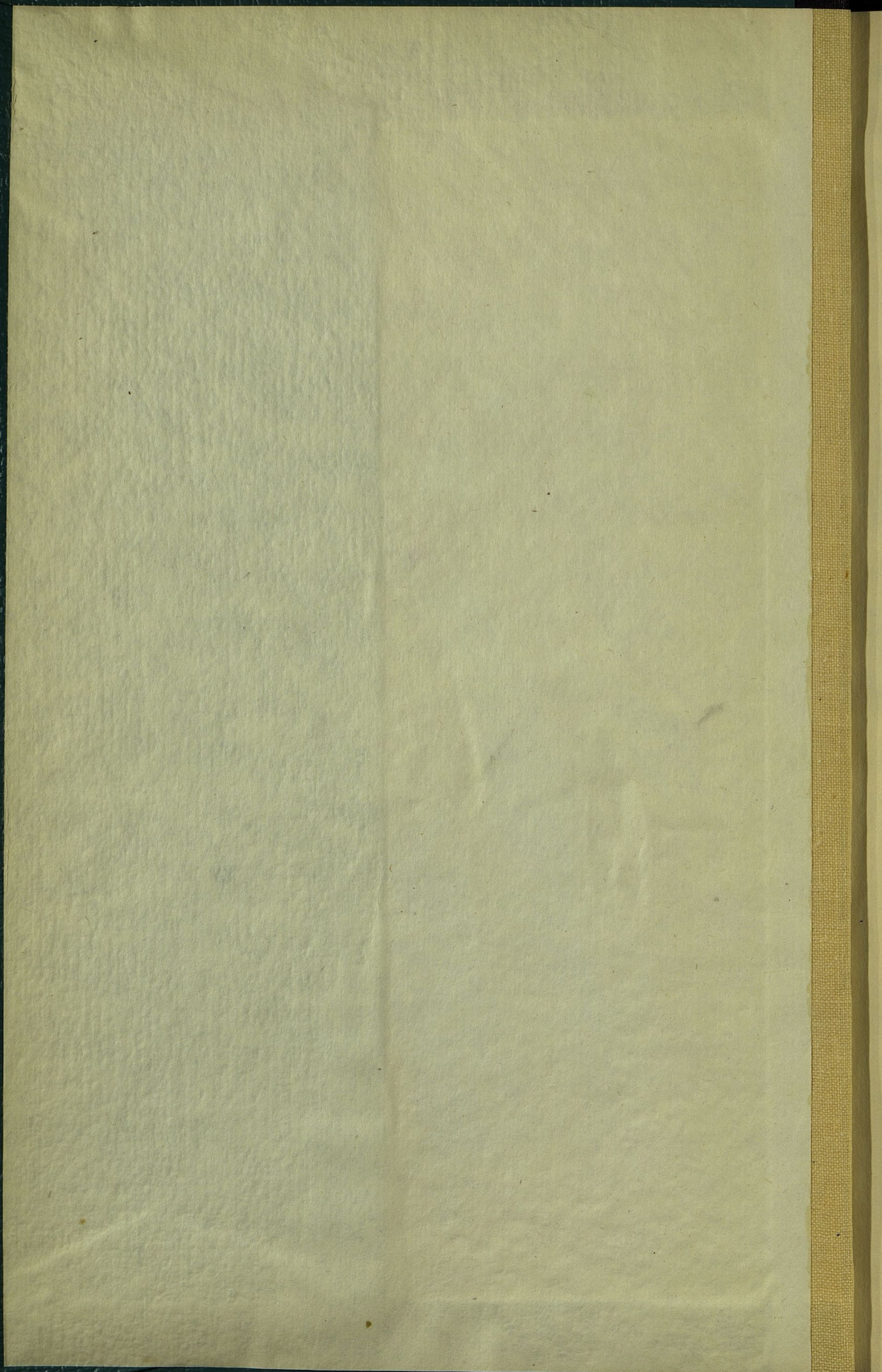

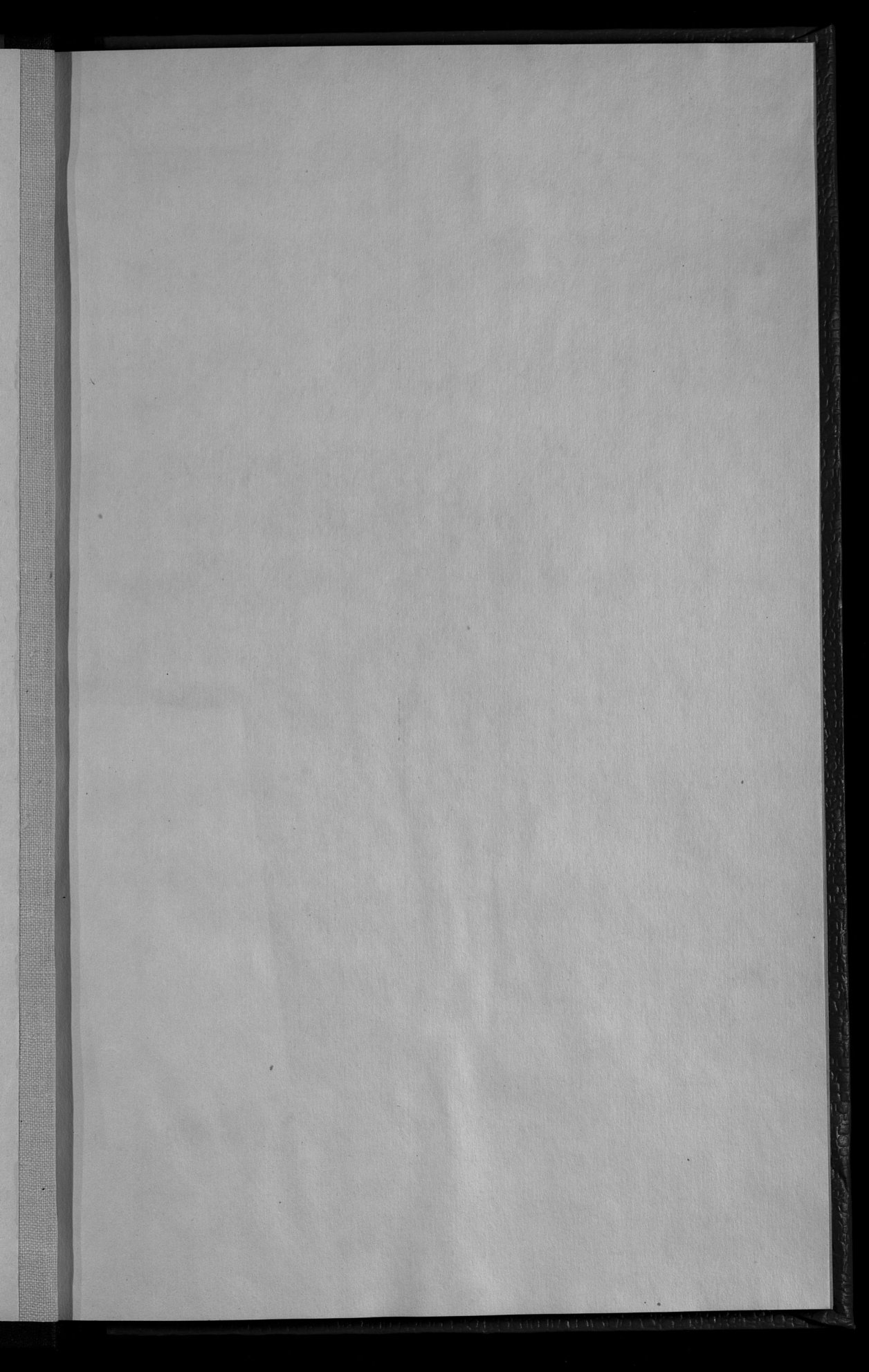

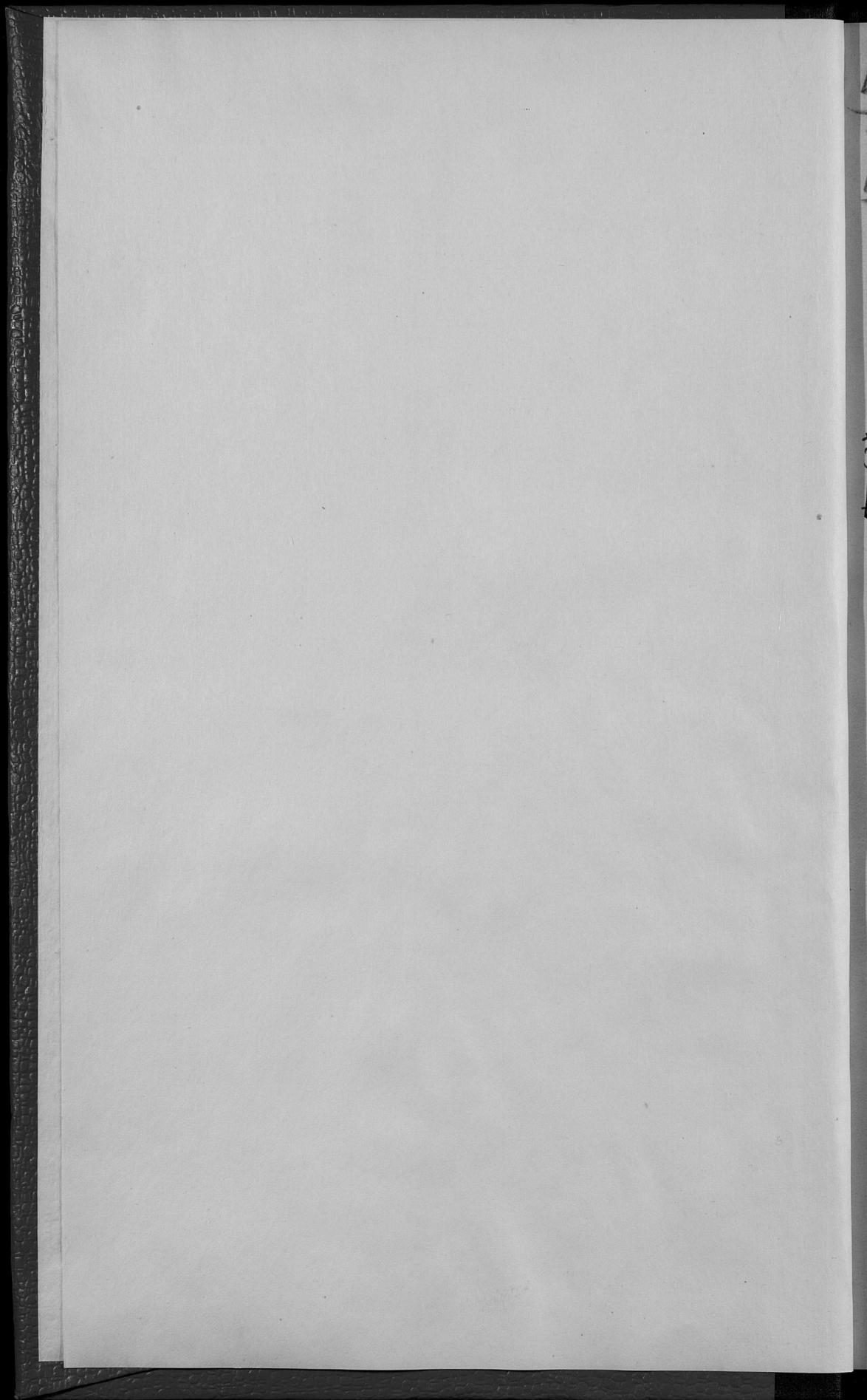

149a 5111
~~149a~~
~~149a~~

Копия!

ОБЗОРЪ

х
ЛЮБЛИНСКОЙ ГУБЕРНІИ

за 1878 годъ.

(ПРИЛОЖЕНИЕ КО ВСЕПОДАННѢЙШЕМУ ОТЧЕТУ ЛЮБЛИНСКАГО ГУБЕРНАТОРА).

(4 NN 617)



Библиотека Центрального
статистического Управления
..... мес. дня 1927 г.
Изд. № 43615
Ш. р. №

нэт

26 1938

Госуд. публичная
историческая
Библиотека РСФСР
№ 34319-198/г.

1
5111

ОГЛАВЛЕНІЕ СТАТЕЙ ПРИЛОЖЕНІЯ

КО ВСЕПОДДАННЬИШЕМУ ОТЧЕТУ

ЛЮБЛИНСКАГО ГУБЕРНАТОРА

ЗА 1878 ГОДЪ.

ОБЗОРЪ СОСТОЯНІЯ ЛЮБЛИНСКОЙ ГУБЕРНІИ;

I. Естественныя и производительныя силы губерніи и эконоическая дѣятельность ея населенія.

	Стр.
а) Земледѣліе - - - - -	1.
б) Обезпеченіе народнаго продовольствія - - - - -	7.
в) Промыслы городскаго и сельскаго населенія - - - - -	8.
г) Промышленность заводская и фабричная - - - - -	10.
д) Торговля - - - - -	11.
е) Движеніе населенія - - - - -	12.

II. Подати и повинности.

а) Окладные сборы - - - - -	13.
б) Государственные и губерніскіе сборы - - - - -	15.
в) Городскіе доходы и расходы - - - - -	19.
г) Акцизные сборы - - - - -	21.
д) Отправленіе натуральныхъ повинностей - - - - -	22.

III. Общественное благоустройство и благочиніе.

а) Базенныя и общественныя зданія - - - - -	25.
б) Дороги, мосты и перевозки - - - - -	30.
в) Почты - - - - -	32.
г) Народная нравственность - - - - -	—
д) Арестанты, тюремныя замки, этапы, рабочіе и смирительныя дома, арестантскія роты гражданскаго вѣдомства - - - - -	34.
е) Пожары - - - - -	35.
ж) Различныя происшествія и народныя бѣдствія - - - - -	38.

IV. Народное здравіе и общественное призрѣніе.

а) Врачи - - - - -	—
б) Больницы и дома умалишенныхъ - - - - -	40.
в) Эпидеміи и эпизоотіи - - - - -	42.
г) Насильственныя смерти - - - - -	44.
д) Божадѣльни и приюты - - - - -	45.

V. Народное просвѣщеніе.

а) Учебныя заведенія - - - - -	50.
б) Народное образованіе - - - - -	53.
в) Ученыя общества, музеи, библіотеки и проч. - - - - -	55.

VI. Положеніи крестьянскаго дѣла.

а) Гминныя управленія - - - - -	56.
б) Дѣятельность Комиссаровъ и Губернскаго по крестьянскимъ дѣламъ Присутствія - - - - -	57.

ОБЗОРЪ

ЛЮБЛИНСКОЙ ГУБЕРНІИ

за 1878 годъ.

(ПРИЛОЖЕНІЕ КО ВСЕПОДДАННЪЙШЕМУ ОТЧЕТУ ЛЮБЛИНСКАГО ГУБЕРНАТОРА).

I. Естественныя и производительныя силы губерніи и эконолическая дѣятельность ея населенія.

а) Земледѣліе. Люблинская губернія, занимая площадь пространствомъ въ 14.436 квадрат. верстѣ, или 1,503,834 десятины, по новѣйшимъ изслѣдованіямъ профессора Императорскаго Варшавскаго университета Юркевича, принадлежитъ къ мѣловой фармаціи, которая въ нѣкоторыхъ мѣстностяхъ выступаетъ совершенно наружу, въ другихъ же слѣды ея замѣтны только въ оврагахъ или на размытыхъ склонахъ холмовъ. Подпочву почти повсюду составляетъ известковый рухлякъ, лежащій на толстомъ слоѣ плотнаго известняка. Пласты эти на самой поверхности покрыты болѣе или менѣе тонкими слоями наносовъ, отъ свойства которыхъ и зависитъ большее или меньшее плодородіе той или другой мѣстности. Люблинскій и лежащіе отъ него на сѣверо-востокъ и на сѣверо-западъ уѣзды покрыты наносами глинистыми или песчаными, а потому представляютъ почву, весьма скоро истощающуюся, требующую постояннаго и сильнаго удобренія; между тѣмъ какъ юго-восточныя уѣзды губерніи, имѣя почву черноземную, по плодородію своему, представляютъ житницу губерніи.

Затѣмъ, большая часть губерніи имѣетъ глинистую и песчаную почву, но не смотря на это главное занятіе населенія составляетъ земледѣліе.

Статистическія данныя свидѣтельствуютъ, что почти половина всего пространства губерніи занята подъ посѣвы и количество пахатныхъ полей съ каждымъ годомъ увеличивается какъ

отъ распашки земли изъ подъ вырубленнаго лѣса, такъ и отъ обработки безплодныхъ пространствъ, зарослей и выгоновъ.

Система земледѣлія противъ прежнихъ лѣтъ почти не измѣнилась, кромѣ того что крупныя землевладѣльцы, вводя въ свои хозяйства многопольную систему, обнаруживали стремленіе къ возможно лучшему удобренію полей какъ натуральнымъ, такъ и искусственными навозами.

Политическія событія на востокѣ и волненія партій въ со-вѣдней съ Люблинскою губерніею Австрійской Галиціи, послужили поводомъ къ прекращенію періодическихъ сѣздовъ крупныхъ землевладѣльцевъ, разрѣшавшихся до того времени для обсужденія хозяйственныхъ вопросовъ, вслѣдствіе чего полезная въ этомъ отношеніи дѣятельность помѣщиковъ по усовершенствованію сельскаго хозяйства въ отчетномъ году нѣсколько ослабѣла и потому никакихъ нововведеній по части земледѣлія не представляла.

Въ системѣ арендаторскихъ и крестьянскихъ хозяйствъ также не замѣчалось никакихъ улучшеній.

Число земледѣльческихъ машинъ и орудій новѣйшихъ системъ постепенно увеличивается и даже мелкіе землевладѣльцы, сознавая всю пользу ихъ, въ виду возрастающей цѣны на рабочія руки, стараются пріобрѣтать таковыя.

Главные продукты сельскаго хозяйства составляютъ пшеница, рожь и картофель, изъ коихъ первая разводится преимущественно въ черноземной полосѣ губерніи, т. е. въ юго-восточныхъ и центральныхъ уѣздахъ, а остальные въ уѣздахъ съ глинистою и песчаною почвою. Пшеница засѣвается въ такомъ количествѣ, что ея достаточно не только для мѣстной надобности, но она идетъ въ продажу довольно значительными партіями на заграничные рынки. Картофель въ крестьянскомъ быту служитъ главнымъ подспорьемъ для продовольствія, а въ помѣщичьихъ имѣніяхъ разводится въ большомъ количествѣ съ одной стороны для винокуренія, а съ другой — для выдѣлки крахмала, а также для выкармливанія свиней, которое составляетъ важную доходную статью землевладѣльцевъ.

Прочіе же хлѣба какъ-то: ячмень, овесъ, гречиха и горохъ разводятся главнымъ образомъ въ предѣлахъ мѣстной потребности и, за удовлетвореніемъ оной, излишекъ, остающійся преимущественно у крестьянъ, сбывается на мѣстныхъ рынкахъ. Травосѣяніе производится весьма значительное и съ хорошимъ результатомъ въ помѣщичьихъ имѣніяхъ; изъ травъ

засѣвается преимущественно клеверъ, тимовеева трава и на земляхъ самаго лучшаго качества—люцерна.

Урожай хлѣбовъ отчетнаго года, вообще удовлетворительный, по сравненію съ 1877 годомъ былъ болѣе обильнымъ, хотя продолжительные весенніе холода и имѣли неблагоприятное вліяніе на произрастаніе озимыхъ хлѣбовъ, а гречиха пострадала отъ отсутствія дождей во время ея цвѣта.

Появляющаяся ежегодно зараза на пшеницѣ и въ отчетномъ году была причиною недоброкачества собраннаго зерна.

Результаты посѣва и урожая хлѣба показаны въ прилагаемой вѣдомости № 1, изъ которой видно, что въ губерніи было посѣяно четвертей:

	Озимой пшеницы.	Ржи.	Яровой пшеницы.	Овса.	Ячменя.	Гречихи.	Остальныхъ хлѣбовъ.	Картофеля.
въ 1878 году .	82974	194319	7071	157016	86061	50217	36074	224297
въ 1877 году .	75773	191437	3050	133397	77692	50366	33081	214582
Затѣмъ въ отчетномъ году								
менѣе . .	”	”	”	”	”	149	”	”
болѣе . .	7201	2882	4021	23619	8369	”	2993	9715

Уменьшеніе посѣва гречихи, на весьма незначительное впрочемъ количество, послѣдовало отъ совершенно случайныхъ причинъ; увеличеніе же посѣва прочихъ хлѣбовъ объясняется развитіемъ земледѣлія и плодородіемъ почвы, вполне вознаграждающими трудъ земледѣльцевъ.

Изъ сравненія количества собраннаго хлѣба за послѣдніе два года оказывается, что по губерніи было снято четвертей:

	Озимой пшеницы.	Ржи.	Яровой пшеницы.	Овса.	Ячменя.	Гречихи.	Остальныхъ хлѣбовъ.	Картофеля.
въ 1877 году .	359650	844998	10516	669714	364391	197848	137629	1340062
въ 1878 году .	386171	899485	37100	758972	406700	174736	172185	1620127
Затѣмъ въ отчетномъ году								
менѣе . .	”	”	”	”	”	23112	”	”
болѣе . .	26521	54487	26584	89258	42309	”	34556	280065

т. е. что урожай отчетнаго года вообще былъ выше 1877 года, что слѣдуетъ отнести сколько къ увеличенію посѣвовъ, столько же къ улучшенію въ помѣщичьихъ имѣніяхъ обработки полей, а равно къ благоприятному состоянію погоды во время цвѣта и созрѣванія хлѣбовъ.

По соображеніи количества посѣяннаго хлѣба со снятымъ, средній урожай 1878 года по каждому роду хлѣба, каждому уѣзду и въ сложности по цѣлой губерніи представляется въ слѣдующемъ видѣ:

У ѣ з д ы:	Озимой пшени- цы.	Ржи.	Яровой пшени- цы.	Овса.	Ячме- ня.	Гре- чихи.	Осталь- ныхъ хлѣбовъ.	Карто- феля.
Люблинскій	$4\frac{1}{10}$	4	3	$4\frac{1}{6}$	$4\frac{1}{2}$	$3\frac{1}{2}$	4	7
Любартовскій	$4\frac{1}{10}$	5	5	5	$5\frac{1}{2}$	4	5	7
Ново-Александрійскій	$4\frac{1}{3}$	4	$2\frac{2}{3}$	$5\frac{1}{2}$	$4\frac{1}{4}$	3	$3\frac{1}{3}$	$6\frac{1}{2}$
Яновскій	$3\frac{2}{3}$	$4\frac{1}{5}$	$2\frac{4}{5}$	5	$4\frac{5}{7}$	$4\frac{3}{5}$	5	8
Бѣлгорайскій	$3\frac{2}{3}$	$3\frac{3}{5}$	$3\frac{5}{8}$	$4\frac{1}{5}$	$4\frac{2}{5}$	$3\frac{1}{3}$	$4\frac{1}{2}$	5
Замостскій	6	6	$4\frac{1}{3}$	$4\frac{1}{2}$	$4\frac{1}{2}$	$4\frac{1}{2}$	$4\frac{1}{2}$	7
Красноставскій	5	$4\frac{1}{5}$	$5\frac{2}{3}$	6	5	5	$4\frac{2}{3}$	13
Холмскій	$5\frac{1}{10}$	$4\frac{1}{2}$	$3\frac{1}{2}$	4	2	1	2	$7\frac{3}{10}$
Грубешовскій	$4\frac{3}{4}$	$4\frac{2}{3}$	$6\frac{9}{10}$	6	4	4	$9\frac{1}{2}$	6
Томашовскій	$4\frac{1}{3}$	6	$5\frac{4}{5}$	6	7	$3\frac{1}{2}$	$4\frac{1}{2}$	7
По цѣлой губерніи средній урожай:								
въ 1878 году	$4\frac{3}{5}$	$4\frac{5}{6}$	$4\frac{1}{10}$	5	$4\frac{1}{2}$	$3\frac{3}{5}$	$4\frac{7}{10}$	$7\frac{3}{10}$
въ 1877 году	$4\frac{3}{5}$	$4\frac{2}{5}$	$3\frac{1}{3}$	5	$4\frac{5}{7}$	$3\frac{4}{5}$	$4\frac{1}{6}$	$6\frac{1}{4}$

По сравненіи сихъ результатовъ съ 1877 годомъ оказы-
вается, что въ отчетномъ году наибольшую прибыль дали карто-
фель, а прочіе хлѣба уродились одинаково съ 1877 годомъ,
за исключеніемъ гречихи, которая дала процентъ нѣсколько
меньшій.

По различнымъ хозяйствамъ средній урожай изображается
слѣдующею таблицей:

Названіе земель.	Озимой пшеницы.	Ржи.	Яровой пшеницы.	Овса.	Ячменя	Гречижи	Остальныхъ хлѣббовъ.	Картофеля	Вообще.
Казенныя и институтск	$5\frac{2}{9}$	5	5	6	5	$3\frac{1}{2}$	$4\frac{1}{2}$	8	$5\frac{1}{4}$
Маіоратныя	$5\frac{1}{2}$	5	4	6	$3\frac{1}{4}$	$4\frac{6}{7}$	$2\frac{1}{2}$	$9\frac{1}{3}$	5
Помѣщичьи	6	5	$5\frac{1}{2}$	$4\frac{5}{6}$	5	$3\frac{3}{7}$	4	8	$5\frac{1}{8}$
Крестьянскія	4	$3\frac{1}{2}$	$4\frac{2}{3}$	$4\frac{1}{7}$	$4\frac{1}{4}$	$3\frac{1}{3}$	$5\frac{5}{8}$	$6\frac{1}{2}$	$4\frac{3}{8}$
Мѣщанскія	4	5	4	$5\frac{1}{6}$	$5\frac{1}{5}$	5	$4\frac{1}{2}$	$7\frac{1}{4}$	5
Мелко-помѣст. шляхты.	$4\frac{1}{4}$	$5\frac{1}{5}$	6	6	$6\frac{4}{5}$	$4\frac{3}{5}$	$4\frac{5}{7}$	7	$5\frac{1}{2}$

откуда видно, что лучшей процентъ отъ жатвы полученъ на земляхъ мелко-помѣстной шляхты, которая, владѣя незначительными пространствами, имѣетъ болѣе возможности лучше обрабатывать свои земли; самая же низкая прибыль получилась, какъ и въ прежнихъ годахъ, съ крестьянскихъ земель, ни сколько не улучшающихся въ своей обработкѣ.

Свекловица по прежнему разводится съ промышленною цѣлю преимущественно въ уѣздахъ Яновскомъ, Грубешовскомъ и Томашовскомъ, гдѣ устроены свеклосахарные заводы и урожай ея въ отчетномъ году былъ удовлетворительный.

Сурьпица, служащая важнымъ подспорьемъ въ веденіи крупныхъ хозяйствъ, засѣвается повсемѣстно, гдѣ только почва благоприятствуетъ ея урожаю.

Сѣна въ отчетномъ году собрано болѣе 8 милліоновъ пудовъ и при обильномъ урожаѣ соломы оно не только обезпечивало мѣстную потребность, но его было достаточно для прокормленія и лошадей квартирующихъ въ губерніи кавалерійскихъ частей.

Коневодство въ губерніи продолжаютъ поддерживать крупные землевладѣльцы: въ Люблинскомъ уѣздѣ—помѣщикъ Бобровскій, въ Любартовскомъ—Грабовскій, въ Ново-Александрійскомъ—Кленевскій, въ Томашовскомъ и Грубешовскомъ—Макомаскій. Крестьянское сословіе равнодушно относится къ этой отрасли сельскаго хозяйства и только въ Яновскомъ уѣздѣ замѣчаются улучшенныя породы крестьянскихъ лошадей; равнодушіе это отражается и въ неудовлетворительныхъ результатахъ устраиваемыхъ ежегодно въ г. Ленчиѣ, Любартовскаго уѣзда, во время бывающей тамъ значительной ярмарки, выставокъ крестьянскихъ лошадей, которыхъ въ минувшемъ году, не смотря на послѣдовавшія улучшенія въ устройствѣ самой выставки, было доставлено всего 25 и то изъ ближайшихъ къ Ленчиѣ мѣстностей.

Владѣльцы крупныхъ имѣній постоянно заботятся о разведеніи улучшенныхъ породъ овецъ, а также свиней и въ этомъ отношеніи обращаютъ на себя особенное вниманіе имѣнія Вербковице, Грубешовскаго уѣзда—помѣщика Шидловскаго и Снопковъ, Люблинскаго уѣзда—помѣщика Бобровскаго, изъ коихъ въ первомъ овцеводство доведено до высокой степени развитія, а въ послѣднемъ для разведенія свиней устроены значительный на правильныхъ основаніяхъ заводъ. Крестьяне хотя и занимаются откармливаніемъ свиней съ промышленною цѣлю, но объ улучшеніи ихъ породъ нисколько не заботятся, отчего и прибыли получаютъ менѣе противъ помѣщиковъ и мѣщанскаго сословія; точно также крестьянами не обращается должнаго вниманія и на улучшеніе породъ овецъ, которыхъ они разводятъ только для своей потребности.

Обработка земли помѣщиками производилась посредствомъ собственнаго инвентаря и годовыхъ работниковъ; арендаторы же, мѣщане и вообще мелкіе землевладѣльцы большею частію нанимали поденныхъ рабочихъ, недостатка въ которыхъ, по случаю употребленія въ крупныхъ имѣніяхъ различныхъ машинъ, замѣняющихъ человѣческія силы, хотя не ощущалось, но наемная плата противъ 1877 года нѣсколько увеличилась, а именно въ отчетномъ году платилось:

во время обработки полей и посѣвовъ: работнику съ парю лошадей—отъ 1 руб. 20 коп. до 2 руб. 30 коп., работнику пѣшему—отъ 30 до 70 коп., работницѣ—отъ 20 до 40 коп.;

во время уборки сѣна: работнику съ парю лошадей—отъ 1 р. 20 к. до 2 р. 30 к., пѣшему—отъ 30 до 70 к. и работницѣ—отъ 22½ до 45 коп.;

во время жатвы и уборки овощей: конному работнику—отъ 1 р. 30 к. до 2 р. 50 к., пѣшему—отъ 40 до 70 к. и работницѣ—отъ 30 до 45 коп.

Годовому работнику и работницѣ, кромѣ продовольствія или ординарія, платили также какъ и въ 1877 году, т. е. работнику отъ 27½ до 75 руб. и работницѣ отъ 17½ до 30 руб.

Цѣнность земли существовала такая же какъ и въ 1877 году, а именно за десятину пахатной земли, сообразно качеству ея, платилось отъ 90 до 105 р.; мелкіе же участки, приобретаемые по линіи желѣзной дороги подъ постройки промышленныхъ и торговыхъ заведеній продавались отъ 100 до 300 р. за десятину; а луговая земля по всей губерніи цѣнилась отъ 120 до 150 руб. за десятину.

Цѣны на хлѣбъ сравнительно съ 1877 годомъ существовали слѣдующія:

		Средняя цѣна			
		въ 1877 г.		въ 1878 г.	
		Рубли и копейки.			
четверть	пшеницы	12	60	12	5
"	ржи	7	36	7	17
"	ячменя	6	41	6	14 ¹ / ₂
"	гречихи	6	45	6	26
"	гороха	8	"	7	71
"	картофеля	2	3	1	95
"	овса	5	16	4	87
пудъ	сѣна	"	43	"	36 ² / ₃
"	соломы	"	27 ¹ / ₂	"	25

Такимъ образомъ изъ этой вѣдомости видно, что цѣны на все роды хлѣба и фуражъ въ отчетномъ году были нѣсколько ниже противъ 1877 года, что слѣдуетъ отнести къ болѣе обильному ихъ урожаю.

б) **Обеспеченіе народнаго продовольствія.**

Урожай отчетнаго года не только обеспечивалъ все мѣстныя потребности, но представилъ еще довольно значительный излишекъ хлѣба, отъ продажи котораго землевладѣльцы имѣли возможность пополнить часть числящихся за ними казенныхъ недоимокъ и улучшить свое хозяйство.

Согласно показаннымъ въ предыдущей статьѣ результатамъ жатвы, въ отчетномъ году собрано:

озимаго хлѣба	1,285,656	четвертей;
яроваго	1,549,693	"
картофеля	1,620,127	"

Изъ этого количества хлѣба и картофеля на удовлетвореніе мѣстныхъ потребностей было употреблено:

1) на объѣменение полей:

озимаго хлѣба	290,185	четвертей;
яроваго	347,546	"
картофеля	211,086	"

2) на продовольствіе 811,477 жителей губерніи, а равно на прокормленіе скота:

озимаго хлѣба	588,500	четвертей;
яроваго	678,553	"
картофеля	821,911	"

3) на винокурение, выдѣлку крахмала и на другія мѣст-	
ныя нужды:	
озимаго хлѣба	66,467 четвертей
яроваго	51,047 „
картофеля	153,215 „
а всего на вышеупомянутыя надобности требовалось:	
озимаго хлѣба	945,152 четвертей
яроваго	1,077,146 „
картофеля	1,186,212 „
Засимъ изъ собраннаго количества хлѣба осталось въ излишкѣ:	
озимаго хлѣба	340,504
яроваго	472,547
картофеля	433,915 четвертей

Остатокъ этотъ составляетъ уже чистую прибыль сельскихъ хозяевъ и служить предметомъ сбыта на внѣшнихъ, преимущественно заграничныхъ рынкахъ.

в) Промыслы городского и сельского населенія.

Для ближайшаго ознакомленія съ успѣхами развитія сельскохозяйственной промышленности Люблинской губернии со времени введенія крестьянской реформы, улучшенія путей сообщенія, съ развитіемъ, въ послѣднее время, шоссейныхъ дорогъ и проложеніемъ по губернии рельсоваго пути, а также со времени значительнаго увеличенія числа народныхъ школъ, по распоряженію Начальника губернии, въ Августѣ и Сентябрѣ прошлаго года, въ каждомъ уѣздномъ городѣ были собраны образцы сельскихъ произведеній и кустарной промышленности каждаго уѣзда.

Результатъ обзора означенныхъ образцовъ хотя не могъ дать вполне точнаго понятія о настоящемъ состояніи естественной продукціи и промышленной дѣятельности въ Люблинской губернии, но тѣмъ не менѣе изъ сопоставленія и ближайшаго сравненія представленныхъ образцовъ довольно ясно обрисовались главныя черты какъ той, такъ и другой изъ нихъ. Изъ означеннаго сравненія оказалось во 1-хъ, что главными предметами промышленной обработки всей почти губернии суть — ленъ, шерсть, кожа и желѣзо, а сверхъ того льнои товаръ, въ мѣстностяхъ изобилующихъ лѣсомъ, во 2-хъ, что степень развитія этой обработки, смотря по мѣстнымъ условіямъ, далеко не одинакова и наконецъ въ 3-хъ, что изъ обзора упомянутыхъ образцовъ можно было довольно опредѣлительно указать, какіе уѣзды

имѣють въ томъ или другомъ отношеніи преимущество предъ другими и какіе гдѣ продукты промышленной дѣятельности народа заслуживаютъ особеннаго вниманія или численностію населенія, посвятившаго ей свою дѣятельность, или величиною капитала, ею прибрѣтаемаго, или же наконецъ доброкачественностію производимаго ею товара. Основываясь на этихъ соображеніяхъ, можно отмѣтить слѣдующія, болѣе другихъ выдающіяся произведенія народной промышленности по уѣздамъ:

1) Люблинскому—холеть, кожи и обувь, столярныя издѣлія, тесьму, рельефныя изразцы;

2) Любартовскому—шерстяныя и полушерстяныя ткани для крестьянской одежды, издѣлія столярныя, слесарныя, кузнечныя и стекляныя;

3) Холмскому—сукно и холеть, обувь, столярныя издѣлія;

4) Грубешовскому—отличную обувь, токарныя издѣлія, лучшее въ губерніи полотно, хорошія перевозочныя издѣлія;

5) Краснопоставскому—кожаныя, столярныя и жестыя издѣлія, отличной отдѣлки подковы;

6) Замостскому—обувь, сафьянъ, столярныя издѣлія, искусственныя цвѣты, рогожки и земледѣльческія машины;

7) Томашовскому—продукты сухой перегонки дерева и разнаго рода земледѣльческія орудія, а въ особенности молотилки и ручныя мельницы;

8) Бѣлгорайскому—сита, для выдѣлки которыхъ употребляется ежегодно до 500 пудовъ конскаго волоса и гончарныя издѣлія;

9) Яновскому—ситарныя и канатныя издѣлія, соломенныя шляпы, издѣлія изъ проволоки и щетины, полотно и сукно, отличную обувь, кузнечныя и слесарныя издѣлія, дрены (им. Поточекъ), перевозныя и другіе хозяйственныя снаряды, медь, пиво и желѣзныя издѣлія;

10) Ново-Александрійскому—крестьянское сукно, издѣлія изъ рога, превосходныя бѣлыя и цвѣтныя изразцы, кирпичъ и гипсъ, веревочныя издѣлія.

Такимъ образомъ изъ краткаго перечня упомянутыхъ издѣлій можно вывести заключеніе, что Люблинская губернія довольно щедро надѣлена отъ природы разными естественными богатствами и что въ ней положены уже начала самой разнovidной промышленности населенія. Къ сожалѣнію однако, болѣе быстрому развитію народной промышленности главнымъ образомъ препятствуетъ недостатокъ предприимчивости и денежныхъ средствъ,

при отсутствіи которыхъ издѣлія не получаютъ надлежащей извѣстности и не можетъ возродиться конкуренція, способствующая обыкновенно правильному прогрессивному движенію производительности.

г) **Промышленность заводская и фабричная.**

Фабричная и заводская дѣятельность въ 1878 году также не представляла замѣтнаго прогресса и самыя условія существованія здѣшнихъ фабрикъ и заводовъ, объявленные въ обзорѣ губерніи за предыдущіе годы, не подверглись въ этомъ періодѣ времени значительному измѣненію.

Изъ прилагаемой подъ № 2 вѣдомости видно, что въ Люблинской губерніи въ отчетномъ году дѣйствовало 751 заводовъ и фабрикъ, съ 4750 рабочими и выработано произведеній на 6,159,281 рубль. По сравненіи этихъ цифръ съ статистическими данными по этому предмету за 1877 годъ, не считая показанныхъ въ отчетѣ за тотъ годъ 59 сукноваленъ, какъ не пьющихъ фабричнаго характера, а относящихся скорѣе къ кустарной промышленности, оказывается, что число фабрикъ и заводовъ увеличилось на 60, а рабочихъ — на 692 человека. Сумма же производительности возрасла на 871,904 рубля.

По суммѣ производительности, первое мѣсто въ губерніи занимаютъ винокуренные заводы, увеличившіеся въ отчетномъ году на 1 заводъ, цифра же ихъ производительности достигаетъ 2,293,916 руб., затѣмъ обращаютъ на себя вниманіе фабрика желѣзныхъ издѣлій въ Яновскомъ уѣздѣ, выдѣлавшая въ отчетномъ году издѣлій на 533,804 руб. и 4 вновь устроенныя мельницы Американской системы, изъ коихъ 2 въ Красноставскомъ уѣздѣ выработали издѣлій на 245,600 руб. и 2 въ Грубешовскомъ уѣздѣ — на 175,000 руб.; вся же сумма производительности на фабрикахъ и заводахъ по уѣздамъ распредѣлялась слѣдующимъ образомъ:

Люблинскій уѣздъ съ губерн. городомъ	1,460,192	руб.
Яновскій уѣздъ	910,856	”
Грубешовскій	723,146	”
Ново-Александрійскій	714,811	”
Красноставскій	608,949	”
Холмскій	513,090	”
Томашовскій	487,900	”
Любартовскій	360,073	”
Замостекскій	348,169	”
Бѣлгорайскій	40,095	”

По числу фабрикъ и заводовъ, въ каждомъ уѣздѣ находящихся, они могутъ быть поставлены въ слѣдующей постепенности:

Холмскій уѣздъ	165	фабр. и завод.
Люблинскій съ губернскаго город.	148	” ”
Яновскій	124	” ”
Ново-Александрійскій	108	” ”
Замостекскій	64	” ”
Любартовскій	61	” ”
Грубешовскій	37	” ”
Красноставскій	23	” ”
Томашовскій	19	” ”
Бѣлгорайскій	9	” ”

Въ бытѣ заводскихъ и фабричныхъ рабочихъ не произошло никакихъ улучшеній, но назначеніемъ въ отчетномъ году губернскаго технолога для наблюденія за фабриками и заводами, дѣйствующими парами, нѣкоторымъ образомъ предупреждена опасность, которой нерѣдко подвергались рабочіе отъ неисправности паровыхъ котловъ и другихъ фабричныхъ машинъ. Задѣльная плата рабочимъ нѣсколько возвышена владѣльцами.

д) Торговля.

По свѣдѣніямъ Люблинской Казенной Палаты, въ отчетномъ году по губерніи выдано свидѣтельство на право торговли и промысловъ: 1-й гильдіи 17, II-й гильдіи 366, по мелочному торгу 2608, на развозный торгъ 10, на разносный торгъ 77, на мѣщанскіе промыслы 1758, приказчицкихъ 1813 и паспортныхъ членамъ купеческихъ семействъ 49, всего 6698; отъ продажи сихъ свидѣтельствъ, равно въ уплату штрафовъ за нарушеніе торговыхъ правилъ въ доходъ казны поступило 70,320 руб. 84 к., т. е. болѣе противъ 1877 года на 3,276 р. 45 коп.

Увеличеніе сего дохода объясняется съ одной стороны существованіемъ строгаго наблюденія за недопущеніемъ торговли безъ соотвѣтственныхъ билетовъ и свидѣтельствъ, а съ другой—болѣе точнымъ примѣненіемъ Высочайше утвержденнаго 9-го Февраля 1865 года Положенія по этому предмету къ лицамъ занимающимся торговлею.

Торговля въ губерніи по преимуществу—внутренняя и ограничивается производствомъ раздробительной продажи предметовъ, составляющихъ потребности мѣстнаго населенія; внѣшняя же торговля заключается въ сбытѣ нѣкоторыхъ сырыхъ произведеній, а именно: зерноваго хлѣба, строеваго лѣса и

шерсти, остающихся отъ мѣтнаго потребленія, а также нѣко-
торыхъ издѣлій мѣтныхъ фабрикъ и заводовъ.

Вывозъ за границу означенныхъ сырыхъ продуктовъ въ от-
четномъ году былъ весьма оживленный по случаю низкаго курса
нашихъ бумажныхъ денегъ, за то ввозъ заграничныхъ издѣлій
былъ весьма ограниченный.

е) Движеніе населенія. Изъ вѣдомости № 3 видно, что въ минувшемъ году:

а) заключено браковъ:

по городамъ	540
по уѣздамъ	5301
всего	5841.

б) родилось по городамъ 2752

по уѣздамъ 30083

всего 32835.

в) умерло по городамъ 1736

по уѣздамъ 19854

всего 21590.

По сравненіи сихъ данныхъ съ приведенными въ отчетѣ
за 1877 годъ оказывается что число браковъ, рожденій и
смертныхъ случаевъ увеличилось первыхъ на 36, вторыхъ
на 1184 и послѣднихъ на 143; прибыль же населенія отъ
избытка рожденій надъ смертною составляла 11245, болѣе
чѣмъ въ 1877 году на 1041 душу.

Движеніе населенія въ минувшемъ году представляется
въ слѣдующихъ цифрахъ:

Къ началу 1878 года жителей въ губерніи числилось
789,964 души.

Въ теченіе года прибыло:

а) рожденіями 32835

б) отъ переселеній 15382

всего 48217.

Убыло: а) умершими 21590

б) выселеніями 5114

всего 26704 душъ.

Затѣмъ къ 1-му Января 1879 года состояло 811,477 душъ
въ томъ числѣ мужчинъ 393,584 и женщинъ 417,893.

Населеніе это по уѣздамъ распредѣлялось слѣдующимъ образомъ:

	мужск. пола	женск. пола.	обоего пола.
Г. Люблинъ	13,711	16,060	29,771.
Люблинскій уѣздъ	36,879	39,315	76,194.
Любартовскій уѣздъ	33,200	35,110	68,310.
Ново-Александрійскій уѣздъ	46,197	47,161	93,358.
Яновскій	36,663	39,013	75,676.
Бѣлгорайскій	38,646	41,909	80,555.
Замостскій	40,249	42,935	83,184.
Красноставскій	33,407	35,842	69,249.
Холмскій	41,906	43,775	85,681.
Грубешовскій	37,947	40,335	78,282.
Томашовскій	34,779	36,438	71,217.

Въ томъ числѣ:

Православныхъ	159,855	болѣе	противъ 1877 г.	на 11,883 души.
Католиковъ	500,229	„	„	„ 5,660 „
Лютеранъ	18,246	„	„	„ 860 „
Евреевъ	113,347	„	„	„ 3,110 „

Сверхъ сего въ губерніи квартировало войска 11,591 человекъ, съ семействами при нихъ, въ числѣ 198 мужчинъ и 282 женщинъ, такъ что число жителей въ губерніи въ 1878 году составляло 823,548 душъ.

При разсмотрѣніи результатовъ движенія населенія оказывается, что законнорожденныхъ было по городамъ 2680, по уѣздамъ 29434, всего 32114, незаконнорожденныхъ: по городамъ 72, по уѣздамъ 649, всего 721, послѣднихъ на 89 менѣе противъ 1877 года.

Естественная прибыль населенія относится къ общему числу жителей какъ 1:72; одно рожденіе приходится на 24 души, а смертный случай на 37 душъ; отношеніе же незаконнорожденныхъ къ законнорожденнымъ составляло 1:44 приблизительно.

II. Подати и повинности.

а) **Окладные сборы.** Изъ вѣдомости № 4 лит. а, видно, что къ 1878 году недоимокъ за губерніею числилось:

по окладнымъ сборамъ	85,577 руб. 57 коп.
по неокладнымъ	631,991 руб. 56 коп.
а всего	717,569 руб. 13 коп.

Окладъ минувшаго года составлялъ:

по окладнымъ сборамъ	862,474 руб. 20 коп.
по неокладнымъ	203,941 руб. 74 ¹ / ₄ в.

Къ тому въ теченіе года причислено оклада и недоимокъ:
 по окладнымъ сборамъ 2,822 руб. 20 коп.
 по неокладнымъ 1,943,706 руб. 48 ¹/₂ к.

А всего слѣдовало взыскать:

по окладнымъ сборамъ 950,873 руб. 81 коп.
 по неокладнымъ 2,779,629 руб. 78 ³/₄ к.
 въ общей сложности 3,730,513 руб. 59 ³/₄ к.

Въ то число оклада и недоимокъ поступило:

по окладнымъ сборамъ 866,013 руб. 24 коп.
 по неокладнымъ 2,095,088 руб. 32 коп.

Исключено:

окладныхъ сборовъ 19,816 руб. 38 коп.
 неокладныхъ 122,339 руб. 63 коп.

А всего взыскано и исключено:

по окладнымъ сборамъ 885,829 руб. 62 коп.
 по неокладнымъ 2,217,427 руб. 95 коп.
 въ общей сложности. 3,103,257 руб. 57 коп.

Затѣмъ къ 1-му Января 1879 г. осталось въ недоимкѣ:

по окладнымъ сборамъ 65,044 руб. 19 коп.
 по неокладнымъ 562,211 руб. 83 ³/₄ к.
 а всего 627,256 руб. 2 ³/₄ к.

каковая недоимка по отношенію къ подлежавшей взысканію суммѣ податей составляетъ:

по окладнымъ сборамъ 6,73 %
 по неокладнымъ 20,22 %

Въ сравненіи съ 1877 годомъ недоимки уменьшились:

по окладнымъ сборамъ на 20,533 руб. 38 коп.
 по неокладнымъ на 69,779 руб. 72 ¹/₄ к.
 а всего на 90,313 руб. 10 ¹/₄ к.

Сверхъ сего по сообщенію Люблинской Казенной Палаты изъ общей цифры недоимокъ подлежатъ:

а) сложенію со счетовъ:

по окладнымъ сборамъ 9,400 руб. 20 коп.
 по неокладнымъ 29,221 руб. 11 коп.
 по смѣтѣ Общей Канцеляріи Министертства Финансовъ 44,299 руб. 97 коп.

б) отсрочкѣ и разсрочкѣ:

по окладнымъ сборамъ 13,834 руб. 61 коп.
 по неокладнымъ 37 руб. 38 коп.
 по смѣтѣ Общей Канцеляріи Министертства Финансовъ 8,106 руб. 31 коп.
 а всего 104,899 руб. 58 коп.

Кромѣ того изъ числа недоимокъ, оставшихся по смѣтѣ
Общей Канцеляріи Министерства Финансовъ, подлежитъ пополне-
нію залогами и взаимными претензіями между казною и пла-
тельщиками 41,834 р. 82 к.

Объ исключеніи сихъ недоимокъ возбуждена уже переписка,
такъ что на отвѣтственности Губернскаго Начальства недоимокъ
къ началу 1879 года въ дѣйствительности оставалось:

по окладнымъ сборамъ	41,809 р. 38 коп.
по неокладнымъ	338,712 р. 24 ³ / ₄ к.
а всего	480,521 р. 62 ³ / ₄ к.

Ко взысканію податей и сборовъ и числящихся по онымъ
недоимокъ административныя власти губерніи прилагали всею
заботливостью, но достигнуть большаго уменьшенія недоимокъ
было невозможно.

Недоимка окладныхъ сборовъ въ отчетномъ году по сосло-
віямъ распредѣлялась слѣдующимъ образомъ:

на помѣщикахъ и арендаторахъ	43,969 р. 12 к.
на городскихъ жителяхъ	9,272 р. 17 к.
на посадскихъ	3,049 р. 49 к.
на крестьянахъ	8,753 р. 41 к.

или относительно общей суммы 65,044 руб. 19 коп. недоимка за помѣщиками и арендаторами составляла	67,59%
за городскими жителями	14,25%
за посадскими	4,68%
за крестьянами	13,45%

Отсюда видно, что недоимками наиболѣе обременены по-
мѣщики и арендаторы, на прочихъ же сословіяхъ, при много-
численности ихъ, недоимка весьма незначительна.

О распредѣленіи недоимокъ по городамъ и уѣздамъ при-
лагается вѣдомость № 4 лит. б, изъ коей видно, что болѣе всего
недоимокъ остается по прежнему за Ново-Александрійскимъ
уѣздомъ, а менѣе числится за Бѣлгорайскимъ.

**б) Государственные
и губернскіе сборы.**

Кромѣ исчисленныхъ выше податей, съ населенія губерніи
взыскивались сборы: А. Государственный—транспортный, Б. Гу-
бернскіе: квартирный, страховой, дорожный и для пресѣченія
чумы на рогатомъ скотѣ и В. Мѣстные—на содержаніе раз-
личныхъ учреждений: училищный, гминный и на разныя мѣст-
ныя надобности.

А. Транспортный сборъ, рассчитанный ко взиманію по при-
мѣру прежнихъ лѣтъ, т. е. по 26 коп. съ каждаго городского и
сельскаго дыма, представлялъ въ 1878 г. слѣдующіе результаты:

Слѣдовало поступить оклада съ недоим-

кою прежнихъ лѣтъ	25,356 р. 37 к.
въ то число поступило	23,131 р. 59 к.
осталось въ недоимкѣ	2,224 р. 78 к.

Недоимка по этому сбору противъ 1877 года уменьшилась на 221 руб. 95 коп.

Въ распоряженіе Губернскаго Начальства по § 30 дѣйствовавшей смѣты Министерства Внутреннихъ Дѣлъ, сбора сего было назначено 10,500 р., изъ которыхъ въ отчетномъ году израсходовано по препровожденію празднующихся 10,497 р. 15 к., затѣмъ осталось въ губернскомъ и уѣздныхъ казначействахъ 2 руб. 85 коп и такимъ образомъ расходъ по этому предмету уменьшился на 1,002 руб. 85 коп.

Б. Губернскіе сборы:

Квартирный сборъ. По росписи на 1878 годъ сбора сего подлежало къ поступленію:

недоимки отъ 1877 года	40,882 р. 15 к.
оклада 1878 года	68,129 р. 48 к.
всего	109,011 р. 63 к.
въ то число поступило	68,042 р. 25 к.
осталось въ недоимкѣ	40,969 р. 38 к.

Кромѣ сего по казначействамъ губерніи

сбора этаго состояло въ наличности 66,420 р. 45 к.

А всего наличныхъ суммъ этаго сбора было 134,462 р. 70 к.

Изъ нихъ произведено расходвъ:

на вознагражденіе жителей за отведенныя для войскъ квартиры, на пособіе Государственному Контролю, казѣ и другія надобности	51,767 р. 5 к.
выслано въ Польскій Банкъ	30,000 р. —
на уплату почтовыхъ пошлинь	62 р. 35 к.
всего	81,829 р. 40 к.

Затѣмъ осталось на лицо по казначействамъ губерніи 52,633 р. 30 к., изъ которыхъ будутъ еще произведены расходы на выдачу вознагражденія за воинскій постой въ теченіе второй половины минувшаго года.

Страховой сборъ. Оборотъ страховыхъ суммъ въ отчетномъ году былъ слѣдующій:

Къ 1 Января 1878 г. числилось въ недоимкѣ	36,272 р. 1 к.
въ наличности по казначействамъ	73,630 р. 39 к.
„ въ Польскомъ Банкѣ	18,597 р. 33 к.
всего	128,499 р. 73 к.

Въ теченіе года приписано къ сбору нормальной преміи, вмѣстѣ съ дополнительной въ размѣрѣ 25% отъ нормальной 268,633 р. 30 к.

А всего слѣдовало поступить 397,133 р. 3 к.

Въ счетъ сего поступило:

наличныхъ	92,227 р. 72 к.
недоимки и оклада	270,729 р. 40 к.
сложено со счетовъ	630 р. 96 к.
всего	363,588 р. 8 к.

Затѣмъ къ 1-му Января 1879 года осталось въ недоимкѣ 33,544 р. 95 к.

Изъ наличной суммы въ отчетномъ году израсходовано 249,882 р. 87 к.,

затѣмъ къ 1-му Января 1879 года осталось въ сбереженіи 113,074 р. 25 к.

изъ нихъ находится по казначействамъ губерніи 94,476 р. 92 к.

отпущено по Высочайшему повелѣнію, объявленному въ предписаніи Министра Внутреннихъ Дѣлъ отъ 18-го Ноября 1877 г. за № 10384, авансомъ въ пособіе семействамъ чиновъ запаса и ратниковъ ополченія Люблинской губерніи 17,014 р. 25 к.

въ Польскомъ Банкѣ остатковъ преж. лѣтъ 18,597 р. 33 к.

Кромѣ того къ симъ послѣднимъ въ теченіе года причислено:

- а) изъ частнаго депозита Ординаціи Графовъ Замойскихъ, разероченный платежъ на погашеніе недоимки съ прежнихъ лѣтъ 6,011 р. 40 к.
- б) процентовъ отъ означенной суммы за 1878 г. 624 р. 3 к.

А всего къ 1-му Января 1879 года осталось въ сбереженіи 119,709 р. 68 к.

При сравненіи вышеозначенныхъ данныхъ съ 1877 годомъ оказывается, что окладъ преміи отчетнаго года увеличился на 5,215 руб. 74 коп. отъ прибывшаго числа страхователей и

100637

увеличившейся суммы застрахованія, а недоимка сего сбора противъ 1877 года уменьшилась на 2,727 р. 6 коп. Равнымъ образомъ и расходъ по означенному сбору уменьшился на 73,093 р. 49 коп., а остатки увеличились на 27,481 руб. 96 коп.

Уменьшеніе расходовъ, произведенныхъ изъ страхового сбора, объясняется какъ меньшею опустошительностію пожаровъ случившихся въ отчетномъ году, такъ и приостановленіемъ выдачи страховыхъ вознагражденій за пожары прошедшаго года страхователямъ, непредставившимъ надлежащихъ удостовѣреній о правѣ собственности на сгорѣвшія недвижности.

Къ 1-му Января 1878 года считалось:

страхователей въ губерніи	86726
въ теченіе года прибыло	4819
всего къ 1879 года состояло	91545

страхователей, недвижности коихъ застрахованы по взаимномъ Губернскомъ учрежденіи въ 28,554,100 руб. и дополнительно въ частныхъ страховыхъ обществахъ на 2,446,718 руб.

Сборъ со скотовладѣльцевъ. По составленнымъ въ началѣ Января прошлаго года описямъ рогатому скоту, въ губерніи показано было 341,011 головъ, изъ которыхъ подлежало обложенію сборомъ 295,498.

Оборотъ сего сбора, рассчитаннаго по примѣру 1877 года, т. е. по 5 коп. съ головы крупнаго скота, въ отчетномъ году представлялъ слѣдующій результатъ:

Слѣдовало къ поступленію: недоимокъ, оклада, штрафовъ за утайку скота отъ обложенія сборомъ, процентовъ отъ капиталовъ хранящихся въ Польскомъ Банкѣ и другихъ случайныхъ доходовъ	17,157 руб. 55 ¹ / ₄ коп.
въ то число поступило	15,303 руб. 44 ¹ / ₄ коп.

Изъ поступившей суммы израсходовано на вознагражденіе владѣльцевъ за убитый у нихъ для пресѣченія чумы скотъ и на другія по принятію мѣръ къ пресѣченію заразы издержки, а также на расходы по управленію дѣлами пресѣченія чумы всего 5,443 руб. 17 ¹/₂ коп.

Затѣмъ къ концу отчетнаго года осталось въ сбереженіи 28,036 руб. 46 ¹/₂ к., изъ коихъ хранится въ Польскомъ Банкѣ на 3% вкладѣ 20,296 руб. 75 коп. и въ казначействахъ губерніи 7,739 руб. 71 ¹/₂ коп.

Въ недоимкѣ по сему сбору къ 1879 г. осталось 1,854 р. 11 к., т. е. на 1,162 р. 11 коп. болѣе чѣмъ къ 1878 г., а расходъ его

въ сравненіи съ предшествовавшимъ годомъ уменьшился на 6926 р. 20 1/2 коп., благодаря уменьшенію числа случаевъ появленія на рогатомъ скотѣ чумной заразы.

Дорожный сборъ. По составленному въ концѣ 1877 года росписанію, сбора сего должно было поступить:

оклада	100,379 руб. 87 коп.
недоимокъ	8,081 руб. 84 1/2 к.
всего	108,461 руб. 71 1/2 к.
въ то число поступило	99,818 руб. 60 1/2 к.
осталось отъ 1877 года	55,975 руб. 85 к.
всего	155,794 руб. 45 1/2 к.

Изъ нихъ израсходовано на содержаніе дорогъ и дорожной службы 76,185 руб. 98 1/4 к.
осталось къ 1879 года 79,608 руб. 47 1/4 к.

Расходъ противъ 1877 года уменьшился на 47,294 руб. 92 1/2 коп. по случаю неокончанія въ отчетномъ году отданныхъ въ подрядъ работъ по шоссеванію дорогъ 2-го разряда.

Недоимка же дорожного сбора, составляющая 8,643 руб. 11 коп., увеличилась на 561 руб. 26 1/2 коп.

в) Городскіе доходы и расходы.

Изъ приложенія къ вѣдомости № 4 объ оборотѣ городскихъ суммъ и капиталовъ видно, что доходовъ по веѣмъ 13 городамъ губерніи, по росписи и особымъ разрѣшеніямъ, съ остаткомъ отъ 1877 года, составлявшимъ 40,716 р. 34 к., въ отчетномъ году ожидалось къ поступленію 225,169 р. 66 1/2 к.
въ то число поступило 187,307 р. 39 к.

Въ частности городскихъ доходовъ поступило:

съ городскихъ имуществъ и оборочныхъ статей	14,400 р. 94 к.
сбора съ владѣльцевъ недвижимыхъ имуществъ	317 р. 20 1/2 к.
сбора съ промышленниковъ	5,582 р. 99 к.
военныхъ налоговъ	31,983 р. 35 к.
доходовъ вспомогательныхъ	43,783 р. 56 1/2 к.
доходовъ мелочныхъ и случайныхъ	1,285 р. 73 1/2 к.
доходовъ чрезвычайныхъ: отъ казны, городскихъ капиталовъ и изъ другихъ источниковъ	89,953 р. 60 1/2 к.
итога	187,307 р. 39 коп.

По сравненіи съ 1877 годомъ оказывается, что городскіе доходы въ 1878 году увеличились на 26,182 руб. 54 коп.

Недоимка городскихъ сборовъ составляла 37,862 р. 27¹/₂ к., или на 3,225 руб. 86 коп. менѣе противъ 1877 года, но какъ въ общей суммѣ ея заключаются подлежащіе сложенію со счетовъ 3,704 руб. 37 коп и числящіеся за казною и Польскимъ Банкомъ 14,134 р. 68 к., всего 17,839 р. 5 к., то дѣйствительной недоимки къ 1879 г. оставалось всего 20,023 р. 22¹/₂ к.

Расходовъ по городамъ произведено:

на содержаніе мѣстъ и лицъ городского управленія	44,197 р. 8 к.
на содержаніе городск. имуществъ и наемъ отъ города помѣщеній	5,725 р. 38 коп.
на наружное благоустройство	20,302 р. 79 коп.
на содержаніе разнаго рода общественныхъ заведеній	7,354 р. 28 коп.
на уплату долговъ	5,089 р. 39 ¹ / ₂ к.
на мелочныя и экстраординарныя расходы	22,398 р. 56 к.
итого	105,067 р. 48 ¹ / ₂ к.

Сверхъ того произведено еще единовременныхъ расходовъ по городскому управленію, строительной части и на другія городскія надобности	37,594 р. 76 ¹ / ₂ к.
а всего	142,662 р. 25 коп.

Расходъ противъ 1877 года увеличился на 22,253 р. 74 к., главнымъ образомъ по наружному благоустройству городовъ и строительной части.

Что касается запаснаго и неприкосновеннаго капиталовъ городовъ Люблинской губерніи, то первый изъ нихъ, состоявшій къ 1-му Января 1878 года изъ 147,509 р. 64¹/₄ к., въ отчетномъ году уменьшился до суммы 135,722 руб. 90³/₄ коп., т. е. на 11,786 р. 73¹/₂ к., а второй увеличился на 2,775 р. 9¹/₂ к. и къ 1-му Января 1879 года составлялъ 54,892 руб. 34¹/₂ к.

Уменьшеніе запаснаго капитала произошло главнымъ образомъ вельдствие пожертвованій сдѣланныхъ изъ этого капитала въ пользу раненыхъ и больныхъ воиновъ жителями городовъ: Люблина въ суммѣ 6000 р., Краснопастава 1000 р., Дубенки 1000 р., Любартова и Ленчны по 500 р. каждымъ, а всего 9000 руб.

Неприкосновенный же капиталъ увеличился отъ причисленія къ нему денегъ вырученныхъ отъ продажи городскихъ имуществъ.

г) Акцизные сборы.

Акцизныхъ доходовъ, какъ видно изъ сообщенныхъ Управляющимъ Акцизными сборами Люблинской, Радомской и Кѣлецкой губерній свѣдѣній, въ отчетномъ году по губерніи поступило:

акциза съ вина и спирта	1,189,160 р. 78 к.
„ „ пива	51,982 р. 50 к.
„ „ меда	159 р. 88 к.
патентнаго сбора	100,014 р. 21 к.
случайныхъ доходовъ	7,575 р. 77 к.
итого	1,348,893 р. 14 к.

Въ сравненіи съ 1877 годомъ поступленіе акцизныхъ сборовъ увеличилось на 24,530 руб. 70 коп.; каковое увеличеніе объясняется усиленіемъ производства питей, по случаю хорошаго урожая картофеля и увеличенія числа дѣйствующихъ винокуренныхъ заводовъ.

Корчемнаго вина было задержано 3666 ведеръ, менѣе противъ 1877 г. на 428¹²/₁₀₀ ведра. Уменьшеніе размѣровъ корчемства слѣдуетъ отнести къ бдительному надзору чиновъ Пограничной и Земской Стражи.

Акциза съ сахароваренія поступило 42,087 руб. 43 коп., болѣе противъ 1877 г. на 993 р. 72 к. Увеличеніе этого дохода послѣдовало отъ увеличившейся производительности сахарныхъ заводовъ.

Акцизъ съ табаку. Отъ продажи бандеролей на существующія въ губерніи три табачныя фабрики выручено 32,636 руб. 66 коп. и за свидѣтельства и марки 15,497 р. 50 к., всего же поступило дохода 48,134 р. 16 к., или менѣе противъ 1877 года на 14,611 руб. 51 коп.

Уменьшеніе этого дохода объясняется сокращеніемъ производства на табачныхъ фабрикахъ въ г. Люблинѣ вышихъ сортовъ табаку, сигаръ и папиросъ, вызваннымъ конкуренціею табачныхъ фабрикъ, расположенныхъ въ другихъ губерніяхъ.

Съ распродажею въ концѣ 1877 года соли, хранившейся въ Ново-Александрійскомъ соляномъ магазинѣ и упраздненіемъ сего послѣдняго, а равно за переходомъ солянаго промысла въ частныя руки, прихода и расхода казенной соли и поступленія солянаго дохода въ отчетномъ году не было.

д) Отправленіе натуральныхъ повинностей.

Изъ натуральныхъ повинностей жители губерніи по при- мѣру прежнихъ лѣтъ исполняли: а) подводную, б) постоянную, в) воинскую, г) шарварковую и д) стойковую конную и пѣшую, о которой упомянуто ниже въ статьѣ о гминныхъ управленіяхъ.

а) Подводная повинность отправлялась платная и бесплатная, первой было употреблено 9805, а второй 3334 подводы.

Въ сравненіи съ 1877 годомъ платная подводная повинность уменьшилась на 13,609 подводъ, а бесплатная увеличилась на 156. Уменьшеніе платной подводной повинности объясняется меньшимъ передвиженіемъ войскъ, а въ особенности тѣмъ, что въ отчетномъ году не было призыва запасныхъ нижнихъ чиновъ. Увеличеніе же бесплатной подводной повинности зависѣло отъ усиленія разъѣздовъ чиновъ жандармскаго вѣдомства по дѣламъ службы.

б) Квартирная (постоянная) повинность.

Въ отчетномъ году въ губерніи были расположены: Штабъ 7-й пѣхотной Дивизіи, 27 пѣхотный Витебскій полкъ, 3-я Донская Казачья Дивизія, замѣненная во второй половинѣ года 1-ю Дивизією въ составѣ полковъ № 15, 16, 17 и 18, а также № 18 и 20 Донскія Конныя Артиллерійскія бригады и 33, 35 и 36 резервные баталіоны, сформированные изъ упраздненныхъ резервныхъ полковъ.

Изъ этихъ войскъ, Штабъ 7-й пѣхотной Дивизіи и 27-й пѣхотный Витебскій полкъ были расквартированы въ г. Люблинѣ, а Штабъ Донской Казачей Дивизіи—въ городѣ Замостьѣ, прочія же части ихъ были размѣщены по уѣзднымъ городамъ и значительнѣйшимъ посадамъ и селеніямъ.

Войска получали квартирное довольствіе въ натурѣ по отводу въ обывательскихъ домахъ, а также въ казенныхъ и общественныхъ зданіяхъ и были размѣщены съ полнымъ удобствомъ.

Кромѣ того, согласно существующимъ положеніямъ, отводомъ квартиръ отъ обывателей въ натурѣ пользовались чины мѣстныхъ командъ, жандармскихъ управленій, продовольственныхъ магазиновъ, военнаго госпиталя, пограничной и земской стражи и нѣкоторые чиновники гражданскаго вѣдомства.

Жалобъ со стороны жителей на обремененіе постоемъ не поступало и вообще минувшій годъ въ отношеніи отбыванія постоянной повинности для нихъ былъ весьма благопріятный, такъ какъ въ губерніи квартировало войскъ значительно меньше нежели въ прежніе годы.

в) Военная повинность. Призывъ молодыхъ людей къ исполненію военной повинности въ отчетномъ году былъ произведенъ съ 1-го Ноября и оконченъ 20 числа того же мѣсяца; наибольшая продолжительность дѣйствій уѣздныхъ по военной повинности присутствій была 20 дней по Красноставскому призывному участку, а наименьшая 3 дня по 1-му Люблинскому участку.

По составленнымъ призывнымъ спискамъ въ губерніи подлежало:

вынутію жеребья	7925.
назначенію на службу безъ жеребья	6.
вынувшихъ свой жеребій въ минувшихъ годахъ и получившихъ отсрочку до призыва 1879 года	1691.
всего	9622.

Изъ этого числа при осмотрѣ и приѣмѣ новобранцевъ по опредѣленнымъ въ уставѣ причинамъ:

освобождены отъ службы въ войскахъ по болѣзнямъ, тѣлеснымъ недостаткамъ и по ст. 62 устава	1016.
назначена отсрочка	2153.
отправлено въ лечебныя заведенія на испытаніе	163.
не явилось по призыву	197.
всего	3529.

По разверткѣ назначено къ поступленію на службу 2242
человѣка, но въ дѣйствительности принято въ войска 2140
и принято зачетныхъ квитанцій 1.

На основаніи ст. 50 и 154 устава:

зачислено въ ратники ополченія	3815
освобождено отъ этого зачисленія по неспособ- ности носить оружіе	84
всего	6040.

Кромѣ того получили отсрочку:

для усыновленія	2
по имущественному положенію	11
до окончанія образованія	40
осталось въ недоборѣ	101.

Недоборъ этотъ образовался въ еврейскомъ населеніи и про-
изошелъ по случаю неявки къ призыву 233 евреевъ, въ числѣ
коихъ значится 26 евреевъ Томашовскаго уѣзда, бѣжавшихъ послѣ
вынутія жеребья, частью же влѣдствіе физической незрѣлости

и слабосилія являвшихся молодыхъ людей еврейскаго происхожденія, изъ коихъ многіе по этой причинѣ признаны неспособными къ военной службѣ, или получили отсрочку.

Въ числѣ принятыхъ въ военную службу находилось:

имѣвшихъ права на льготу	1991
имѣвшихъ льготу по III разряду	71
имѣвшихъ льготу по II разряду	51
имѣвшихъ льготу по I разряду изъ евреевъ	27
всего	2140.

Изъ нихъ имѣвшихъ право на сокращенный срокъ службы:

по образованію	1
грамотныхъ	254
безграмотныхъ	1885
	2140.

способныхъ къ строевой службѣ	2085
„ „ нестроевой службѣ	55
	2140.

По сословіямъ:

дворянъ	5
лицъ состоявшихъ на государственной гражданской службѣ	3
мѣщанъ и цеховыхъ	377
крестьянъ	1755
	2140.

По происхожденію:

Русскихъ, малороссовъ и бѣлорусовъ	277
поляковъ	1630
нѣмцевъ	55
евреевъ	178
	2140.

По вѣроисповѣданіямъ:

православныхъ	446
католиковъ	1461
лютеранъ	55
евреевъ	178
	2140.

Женатыхъ принято 565.

Изъ числа принятыхъ новобранцевъ:

отправлено въ лечебныя заведенія	32
„ по назначенію въ войска	522
распущено по домамъ на основаніи ст. 155 устава 1581	
зачислено въ запасъ арміи по 63 ст. устава	5
	<hr/>
	2140.

Во время производства набора въ Уѣздныя Присутствія по воинской повинности поступило письменныхъ и словесныхъ жалобъ 615, изъ нихъ признаны уважительными 58. Перенесено жалобъ въ Губернское по воинской повинности Присутствіе 469 и въ Правительствующій Сенатъ 5.

Расходы по призыву и приему въ военную службу составляли:

на путевое, квартирное и порціонное довольствіе военныхъ членовъ, медиковъ и воен. приѣмщиковъ	1,884 р. 15 1/2 к.
на канцелярскіе и прочіе расходы, поименованные въ пунктѣ 3 ст. 164	2,175 р. 66 к.
на наемъ лицъ для завѣдыванія дѣлопроизводствомъ присутствій	6,000 р.
на наемъ помѣщеній для присутствій, а также на ихъ меблированіе, отопленіе и освѣщеніе	1,127 р. 24 к.
	<hr/>
всего	11,187 р. 5 1/2 к.

Во время призыва новобранцевъ не произошло ничего заслуживающаго особаго вниманія.

г) Шарварковая повинность. Для исправленія дорогъ 2 и 3 разрядовъ, пролегающихъ по гминамъ, съ находящимися на нихъ переправами и мостами, въ отчетномъ году было употреблено 59,932 конныхъ и 116,291 пѣшихъ шарварковыхъ рабочихъ дней.

III. Общественное благоустройство и благочиніе.

а) Казенныя и общественныя зданія.

Въ отчетномъ году на счетъ казенныхъ суммъ не производилось никакихъ новыхъ построекъ, кромѣ церквей и причтовыхъ помѣщеній; по содержанію же существующихъ съ прежняго времени казенныхъ и общественныхъ зданій производились слѣдующія работы:

I. на казенныя суммы:

а) въ Красновоставскомъ городскомъ зданіи, занятомъ подъ военный лазаретъ квартирующихъ тамъ войскъ, пристроены каменныя двухэтажныя отхожія мѣста на сумму 4,155 р. 86 к.;

б) въ Люблинскомъ тюремномъ замкѣ произведена ремонтровка зданія на 757 руб. 67 коп.

в) въ Яновской тюрьмѣ побѣлены стѣны за 54 руб 78 коп.;

г) на приспособленіе частнаго дома еврейки Нейгаузовой въ г. Томашовѣ подѣ помѣщеніе военнаго лазарета ассигновано изъ квартирныхъ суммъ 630 руб.;

д) на ремонтъ всѣхъ казенныхъ зданій занимаемыхъ Губернскимъ и Уѣздными управленіями израсходовано 5,863 р. 96 к.

II. на городскія суммы:

По постройкѣ новыхъ и починкѣ старыхъ городскихъ зданій, колодцевъ, мостовъ, по вымощенію улицъ, плацевъ и т. п. въ отчетномъ году произведено работъ: по городу Люблину на 4,549 р. 56 $\frac{1}{2}$ к., по г. Бѣлгору на 1,667 руб. 33 коп., по г. Грубешову на 5,969 р. 73 к., по г. Дубенкѣ на 5,168 р. 95 коп., по г. Замостью на 1,145 р. 44 к., по городу Щебрешину на 1,381 р. 37 к., по г. Красноставу на 3,503 руб. 93 коп., по г. Любартову на 542 р. 41 к. и по гор. Холму на 149 руб. 69 коп., а всего по городскому благоустройству произведено работъ на 24,078 руб. 41 $\frac{1}{2}$ коп.

Кромѣ того утверждены смѣты на подобныя же работы: по городу Люблину на 866 руб. 54 коп., по городу Бѣлгору на 2,294 руб. 93 коп., по гор. Замостью на 1,750 р. 68 к., по г. Томашову на 606 р. 2 коп., по г. Холму на 2,182 р. 55 коп., по г. Янову на 2,095 р. 98 к. и по городу Краснику на 2,716 р., а всего проектировано работъ на 12,512 р. 70 к., къ производству которыхъ приступлено въ текущемъ году.

За произведенными исправленіями, существующія въ губерніи казенныя и общественныя зданія находятся въ удовлетворительномъ состояніи.

По постройкамъ и починкамъ церквей и священническо-экономическихъ строеній существующихъ въ губерніи исповѣданій, производились слѣдующія работы:

А, по древле-Православнымъ приходамъ:

Работы по починкѣ церкви и ограды въ с. Горномъ-Потокѣ совершенно окончены; часовня въ г. Холмѣ въ память воссоединенія б. греко-уніатовъ съ Православіемъ находится на окончаніи, не достаетъ только нѣкоторыхъ внутреннихъ и наружныхъ украшеній, которыя вмѣстѣ съ иконостасомъ будутъ доставлены въ текущемъ году. Проектированный въ 1878 году

садъ около упомянутой часовни на горѣ Холмскаго собора, также будетъ разведенъ осенью текущаго года.

По постройкѣ церкви въ Бабицахъ встрѣтились весьма важныя затрудненія отъ мѣстныхъ условий, которыя заставили совершенно измѣнить первоначальный проектъ; тѣмъ не менѣе работы производятся съ полнымъ успѣхомъ и ожидаются къ окончанію въ текущемъ году.

Кромѣ того въ отчетномъ году разрѣшены работы по окраскѣ крыши и исправленію штукатурки въ Грубешовской каменной церкви.

По всемъ означеннымъ работамъ въ 1878 г. израсходовано 23,471 руб. 35 коп.

Б, по возсоединеннымъ б. Греко-уніатскимъ приходамъ:

Въ 1878 г. находились въ производствѣ слѣдующія работы по утвержденнымъ въ минувшіе годы смѣтамъ:

По капитальной перестройкѣ Холмскаго Каодрального собора, который совершенно оконченъ, освященъ и переданъ въ вѣдѣніе духовнаго начальства. По смѣтѣ на эту перестройку назначено 114,095 р. 2 к., которые почти все израсходованы, но какъ расчеты еще не утверждены, то пока и невозможно съ точностію опредѣлить дѣйствительную стоимость этихъ работъ.

По починкѣ каменной церкви съ устройствомъ иконостаса и постройкою колокольни въ с. Раколупахъ, которыя окончены въ отчетномъ году.

По починкѣ каменной церкви въ г. Замостьѣ и постройкѣ вокругъ ея ограды, изъ нихъ работы по починкѣ церкви совершенно окончены и сданы въ вѣдѣніе духовнаго начальства, а устройство ограды перенесено на текущій годъ.

По передѣлкѣ каменной церкви съ устройствомъ иконостаса въ с. Радчица; работы окончены и сданы духовному начальству, кромѣ иконостаса, который будетъ поставленъ въ текущемъ году.

По починкѣ поврежденій причиненныхъ бурей въ деревянной церкви въ с. Бранѣ, работы эти также окончены.

По устройству запрестольной иконы въ церкви с. Бартатыче, которая установлена и сдана по принадлежности.

По устройству иконостата въ церкви с. Переспа, который установленъ и переданъ въ вѣдѣніе духовнаго начальства.

Заказанный для церкви въ с. Депултыче-рускіе иконостасъ, хотя былъ доставленъ подрядчикомъ, но какъ при освидѣтельствваніи оказался недоброкачественнымъ, то таковой ему возвращенъ и заказанъ новый.

По сметамъ утвержденнымъ въ 1878 году производились слѣдующія работы:

Приступлено къ постройкѣ церкви въ с. Бончѣ, Красно-ставскаго уѣзда, за нечисленную по сметѣ сумму 18,330 р. 90 к.

Начата починка поврежденной причиненныхъ бурей въ каменной церкви въ с. Соль; починена крыша на церкви въ с. Бищѣ и отремонтирована каменная церковь въ п. Грабовцѣ.

Кромѣ того производились работы по восстановленію 14 приходскихъ и 8 приписныхъ церквей въ духѣ восточнаго обряда, на что исчислено по сметамъ 7,625 руб. 67 коп., въ счетъ коихъ въ 1878 году уплачено 2,466 руб. 48 коп., и по восстановленію священническо-экономическихъ строеній въ 18 приходахъ по сметамъ нечисленнымъ на 63,039 руб. 91 1/2 коп., изъ коихъ отпущено уже подрядчикамъ за произведенныя работы 4,396 руб. 71 коп.

Равномѣрно въ отчетномъ же году разрѣшены, но не начаты еще работы по постройкѣ двухъ каменныхъ церквей въ пос. Туробинѣ и с. Ольховцѣ, изъ коихъ объ отчужденіи мѣста подъ постройку послѣдней состоялось во 2-й день Сентября Высочайшее повелѣніе.

Къ числу же разрѣшенныхъ работъ по проектамъ составленнымъ въ прежнее время принадлежатъ: постройки новыхъ церквей въ с. Тарновѣ, Чернѣвѣ и Невѣрковѣ, починка каменной церкви въ г. Грубешовѣ и починка деревянной церкви въ с. Кособудахъ; къ этимъ проектамъ въ отчетномъ году прибыли проекты по постройкѣ каменныхъ церквей въ г. Томашовѣ, въ с.с. Горышовѣ-Русскомъ и Шиховицахъ, по дополнительной починкѣ каменныхъ церквей въ г. Люблинѣ и п. Савинѣ и деревянныхъ въ д. Канѣ, п. Павловѣ и с. Телятинѣ, а также возобновлена переписка о капитальной передѣлкѣ каменной церкви въ г. Бѣлгораѣ.

В, по Римско-Католическому исповѣданію:

Въ теченіе 1878 года продолжались разрѣшенныя и начатыя въ прежіе годы работы, изъ коихъ окончены и утверждены пріемо-сдаточные протоколы:

- 1) по починкѣ домовъ кафедральнаго духовенства въ г. Люблинѣ на сумму 3,946 руб.;
- 2) по починкѣ костела и кладбища въ с. Кіаняхъ на сумму 1,075 руб. 62 1/2 коп.;

3) по обведенію заборомъ викаріатскаго дома въ г. Замостьѣ на сумму 175 руб. 55 коп.;

4) по починкѣ поврежденнаго бурей въ 1877 г. каедральнаго костела въ г. Люблинѣ на сумму 168 руб. 54 $\frac{1}{2}$ коп.;

5) по починкѣ поврежденныхъ пожаромъ костельныхъ строеній въ пос. Быхавѣ на сумму 335 руб. 1 коп.;

6) по починкѣ костела въ п. Модлиборжице на сумму 149 р. 9 к.

Затѣмъ въ 1878 году разрѣшены къ производству слѣдующія еще неоконченныя работы:

1) по починкѣ костела и помѣщенія для костельной прислуги въ г. Красноставѣ на сумму 12,327 руб. 60 коп.;

2) по починкѣ штатнаго Доминиканскаго монастыря въ городѣ Люблинѣ на сумму 6,725 руб. 7 коп.;

3) по починкѣ костела и каменной ограды, а равно постройкѣ предпохороннаго дома въ г. Яновѣ на сумму 8,445 р. 71 к.;

4) по починкѣ костела, колокольни и ограды вокругъ кладбища въ пос. Белжицахъ на сумму 3,702 руб. 32 коп.;

6) по починкѣ филиальнаго костела въ посадѣ Фирлеѣ на сумму 909 руб. 94 коп.;

7) по возобновленію часовни въ п. Ополѣ на сумму 950 р. 71 коп.;

8) по постройкѣ настоятельскаго дома въ посадѣ Грабовцѣ на сумму 1,373 руб. 68 коп.;

9) по постройкѣ такого же дома въ с. Сенницѣ-Ружаной на сумму 2,172 руб. 26 коп.;

10) по постройкѣ такого же дома въ с. Мелгви на сумму 3,863 руб. 39 коп.;

11) по постройкѣ такого же дома въ пос. Горжковѣ на сумму 2,519 руб. 3 коп.

Всѣ исчисленныя работы производятся на собственные средства прихожанъ, за исключеніемъ починки Доминиканскаго монастыря въ г. Люблинѣ, на которую Министромъ Внутреннихъ Дѣлъ разрѣшено употребить 6,725 руб. 7 коп. изъ остатковъ отъ содержанія духовенства Римско-Католическаго исповѣданія 1878 года, и починки Красноставскаго костела, на которую отъ казны слѣдуетъ по закону $\frac{1}{10}$ ктиторская часть смѣтной суммы 12,327 руб. 60 коп.

Кромѣ того въ отчетномъ году ассигновано изъ казны на починку каедральнаго собора въ г. Люблинѣ, поврежденнаго бурей въ 1877 году — 163 руб. 54 $\frac{1}{2}$ коп. и на починку монастыря Визитокъ въ томъ же городѣ 82 руб. 56 коп.

Г, по Евангелическому исповѣданію:

Проектирована починка каменной церкви и приходскихъ строеній въ г. Люблинѣ за ичисленную по смѣтѣ сумму 2 179 р. 30 коп., въ счетъ которыхъ по недостатку мѣстныхъ средствъ Варшавскимъ Генераль-Губернаторомъ ассигновано въ пособіе прихожанъ 1,500 руб.

Д, по Еврейскому исповѣданію:

Въ истекшемъ году утверждены приемо-сдаточные протоколы по произведеннымъ работамъ:

1) по постройкѣ еврейской бани въ пос. Уханахъ на сумму 1,249 руб. 99 коп.;

2) по починкѣ божничнаго дома въ томъ же посадѣ на сумму 738 руб. 21 коп.;

3) по отстройкѣ еврейской бани и синагоги въ п. Городцѣ на сумму 3,838 руб. 77 коп.;

4) по постройкѣ еврейскаго молитвеннаго дома въ гор. Дубенкѣ на сумму 1,369 руб. 20 коп.

Кромѣ того утверждены смѣты и разрѣшены къ производству слѣдующія работы:

1) по постройкѣ еврейской школы въ городѣ Грубешовѣ на сумму 3,425 руб. 70 коп.;

2) по починкѣ еврейской бани въ пос. Туробинѣ на сумму 1,465 руб. 57 коп.

и 3) по постройкѣ синагоги въ городѣ Дубенкѣ на сумму 12,833 руб. 81 коп.

б) Дороги, мосты и перевозки.

Число и протяженіе путей сообщенія, находящихся въ Люблинской губерніи, въ отчетномъ году оставалось тоже самое что и въ предшествовавшемъ, а именно:

Вѣтвь Привислинской желѣзной дороги отъ Млавы до Ковеля прорѣзываетъ губернію на протяженіи 153 верстъ, съ девятью станціями: въ Ивангородѣ, Новой-Александріи, Наленчовѣ, Люблинѣ, Менковицахъ, Травникахъ, Реіовцѣ, Холмѣ и Дорогускѣ.

Кромѣ означенныхъ станцій въ 1878 году въ предѣлахъ Люблинской губерніи построены двѣ полустанціи при дер. Клеменсовѣ и Конопницѣ.

Государственное шоссе, состоящее въ вѣдѣніи XI Округа Путей Сообщенія, пролегаетъ по губерніи на протяженіи 280 $\frac{1}{2}$ верстъ и находится въ исправности.

Губернскихъ шоссейныхъ дорогъ къ 1878 году состояло 174 версты 102 сажени, къ тому въ теченіе года прибылъ вновь

построенный участокъ отъ посада Реіовца къ мѣстной станціи Привислинской желѣзной дороги на протяженіи 4-хъ верстѣ и на Люблинско-Вислинскомъ трактѣ отъ дер. Стрешковицы до дер. Собѣщаны на протяженіи 7 верстѣ 401 сажени, затѣмъ къ концу отчетнаго года шоссейныхъ дорогъ 1-го разряда въ губерніи всего было 186 верстѣ 3 сажени.

Въ производствѣ находились слѣдующія дорожныя работы отданныя съ подряда:

— по постройкѣ 3-хъ верстѣ 230 саж. шоссе на губернской грунтовой дорогѣ въ Бѣлгорайскомъ уѣздѣ для соединенія существующихъ тамъ съ прежняго времени двухъ шоссейныхъ участковъ при гор. Бѣлгораѣ и дер. Гедвижнѣ, по смѣтѣ утвержденной на 12,007 руб. 86 коп;

— по постройкѣ 2-хъ вер. 200 саж. на Устилугско-Завихостскомъ трактѣ между городами Замостьемъ и Щебрешиномъ при дер. Веленчѣ, за 9,743 руб. 76 коп.

— по постройкѣ 1 версты 300 саж. на томъ же трактѣ при дер. Плоске, за 9,195 руб. 68 коп.

— по постройкѣ 950 сажени на томъ же трактѣ въ лѣсу за дер. Звѣринцемъ, за 7,233 руб. 23 коп.

— по постройкѣ 1 версты 150 саж. по Надвислинскому тракту изъ пос. Ново-Алекандріи въ посадъ Казиміръ на 5 и 6-ой верстахъ за 9,640 руб. 7 коп.

— по постройкѣ 456 сажени чрезъ пос. Реіовець за 26,054 р. 21 коп., считая въ той суммѣ и постройку участка въ 4 версты къ вокзалу желѣзной дороги.

Кромѣ того въ отчетномъ году производились работы по ремонтному исправленію прежде построенныхъ шоссейныхъ и губернскихъ грунтовыхъ дорогъ, заботливо поддерживаемыхъ въ хорошемъ состояніи, а равно составлена смѣта по устройству шоссе отъ г. Холма къ вокзалу желѣзной дороги на протяженіи 1 версты 188 сажени. Эти послѣднія работы отданы въ производство съ подряда въ текущемъ году за 6,783 руб. и предполагаются къ окончанію къ 1-му будущаго Сентября.

Дороги 2-го и 3-го разряда, исправляемыя ежегодно весною и осенью средствами гминныхъ и сельскихъ обществъ, находились въ удовлетворительномъ состояніи.

Существующіе въ губерніи тарифные мосты и перевозки содержались въ исправности.

в) Почты.

Въ отчетномъ году никакихъ существенныхъ измѣненій по почтовой части, какъ то: открытія вновь или упраздненія существующихъ трактовъ и почтовыхъ станцій, не произошло.

Въ губерніи находились слѣдующія почтовые учрежденія:

Губернская Почтовая Контора	1.
Уѣздныя Конторы	} 2-го класса 1. 4-го класса 6.
Почтовыхъ отдѣленій	
Станцій съ приѣмомъ и выдачею всякаго рода корреспонденціи	22.
	35.

Почтовыхъ ящиковъ для опусканія писемъ 62

Почтовыхъ станцій безъ лошадей	7.
” ” съ лошадьми	29.
	36.

На 29 станціяхъ содержалось 186 лошадей.

Дохода почтовыми учрежденіями получено 65,176 р. 79 к., а расхода произведено 56,706 р. 99 к.

Кромѣ сего подлежитъ еще къ выдачѣ почтосодержателямъ около 10,000 рублей пособія по случаю невырученія ими опредѣленныхъ доходовъ со станцій.

Такимъ образомъ изъ выше изложеннаго видно, что доходы почтовыхъ учрежденій губерніи не покрываютъ расходовъ, каковое явленіе объясняется проведеніемъ по губерніи параллельно главному государственному шоссеиному тракту Привислпской желѣзной дороги, привлекающей къ себѣ почти все пассажирское движеніе, производившееся по этому почтовому тракту.

Жалобъ на дѣйствія лицъ почтоваго вѣдомства или на чрезмѣрную гоньбу лошадей къ Губернатору не поступало.

г) Народная нравственность.

Изъ вѣдомости сообщенной Прокуроромъ Люблинскаго Окружнаго Суда видно, что въ общихъ судебныхъ учрежденіяхъ дѣлъ было возбуждено до 618 преступленій, изъ которыхъ по оконченнымъ дѣламъ виновныхъ осуждено 346 мужчинъ и 43 женщины, въ томъ числѣ 6 дворянскаго, 102 мѣщанскаго, 15 военнаго и 31 другихъ сословій.

Въ числѣ осужденныхъ преступниковъ по возрастамъ было: ниже 17 лѣтняго—12, отъ 17 до 20 лѣтъ—65, отъ 20 до 25 лѣтъ—78, отъ 25 до 30 лѣтъ—34, отъ 30 до 40 лѣтъ—118, отъ 40 до 50 лѣтъ—51, отъ 50 до 60 лѣтъ—24 и свыше 60 лѣтъ—7.

Самое большое число преступлений падает на крестьянское сословіе, а по возрастамъ на 30—40 лѣтній.

Кромѣ того, по свѣдѣніямъ сообщеннымъ Мировыми учреждениями оказывается, что у 5 Мировыхъ Судей 1-го Округа Мироваго Съѣзда Люблинской губерніи и во всѣхъ 41 гминномъ судѣ разбиралось 12,043 подсудныхъ симъ учреждениямъ дѣлъ, по коимъ осуждено 7,973 мужчинъ и 1,322 женщинъ. Самое большое число осужденныхъ въ этихъ судахъ приходится также на крестьянское и мѣщанское сословіе, а именно: крестьянъ было осуждено 5,527, а мѣщанъ 3,251.

Свѣдѣній о дѣлахъ рѣшенныхъ Мировыми Судьями 2-го Округа Мироваго Съѣзда Люблинской губерніи къ отчету не доставлено, вслѣдствіе того, что въ распоряженіи по сему предмету Министра Юстиціи упомянуты только Гминные Суды, а объ обязанности Мировыхъ Судей доставлять означенныя свѣдѣнія ничего не сказано.

Изъ отчета о дѣятельности Земской Стражи видно, что ею въ 1878 году обнаружено до 28,000 преступлений и проступковъ и задержано 4,233 лица.

По сравненіи вышеозначенныхъ цифръ съ 1877 годомъ оказывается, что число дѣлъ разсматривавшихся въ судебныхъ учрежденіяхъ и число осужденныхъ лицъ въ отчетномъ году значительно увеличилось, что объясняется съ одной стороны включеніемъ въ настоящій отчетъ не показывавшихся въ прежніе годы свѣдѣній о дѣлахъ разсмотрѣнныхъ въ мировыхъ учрежденіяхъ, а съ другой—усиленіемъ надзора за населеніемъ и успешною дѣятельностію Земской Стражи по обнаруженію преступлений, особеннаго же пониженія уровня народной нравственности не замѣчалось.

Случаевъ обнаруженія поддѣлки кредитныхъ билетовъ въ отчетномъ году не было, но случаевъ обнаруженія фальшивыхъ ассигнацій было 104 и звонкой монеты—6, всего на сумму 2,988 руб. 75 коп.

Подъ надзоромъ полиціи къ 1878 году состояло по судебнымъ рѣшеніямъ 620, по рѣшеніямъ административныхъ властей за политическія преступления 125, въ томъ числѣ по Высочайшему повелѣнію 20, а всего 745.

Въ теченіе года отдано вновь подъ надзоръ полиціи по политическимъ дѣламъ 16 и за уголовныя преступления 130, освобождено изъ подъ надзора за истеченіемъ сроковъ и переселилось въ другія губерніи 221.

Затѣмъ къ 1-му Января 1879 года осталось подѣ надзоромъ по политическимъ причинамъ 123 и за уголовныя преступленія 547, а всего 670 человекъ, въ томъ числѣ:

	политич.	уголов.
помѣщиковъ	15	4.
мелкой шляхты	20	1.
духовенства	9	„
б. чиновниковъ	8	2.
б. войтовъ гминь	„	1.
б. гминныхъ писарей	„	1.
отставныхъ солдатъ	4	11.
лицъ русскаго происхожденія	„	2.
колонистовъ	„	1.
мѣщанъ	38	97.
крестьянъ	26	392.
евреевъ	3	25.

д) Арестанты, тюремные замки, этапы, рабочіе и смирительные дома, арестантскія роты гражданскаго вѣдомства.

Изъ приложенія къ вѣдомости подѣ № 5 видно, что въ мѣстахъ заключенія, существующихъ въ Люблинской губерніи, въ отчетномъ году содержалось арестантовъ:

въ Люблинской тюрьмѣ	1312.
„ Яновской „	755.
„ 8 поделѣдственныхъ арестахъ	1025.
„ 13 полицейскихъ арестахъ при городскихъ магистратахъ	1449.
„ 143 арестантскихъ при гминныхъ управленіяхъ	2395.
а всего	6936.

По сравненіи съ 1877 годомъ оказывается, что число арестантовъ по всеѣмъ мѣстамъ заключенія, кромѣ полицейскихъ арестантскихъ, значительно увеличилось, а именно: по двумъ тюрьмамъ на 320, по поделѣдственнымъ арестамъ на 200, по гминнымъ арестантскимъ на 147; въ полицейскихъ же арестахъ уменьшилось на 282.

Существовавшая въ крѣпости Ивангородѣ арестантская рота гражданскаго вѣдомства упразднена въ Августѣ отчетнаго года и содержавшіеся въ оной арестанты переведены въ тюрьмы Имперіи; съ начала года по день упраздненія въ этой арестантской ротѣ содержалось отъ 335 до 49 человекъ.

Въ мѣстахъ заключенія арестантами проведено дней: въ Люблинской тюрьмѣ 118,365, въ Яновской—68,527 и въ Ивангородской арестантской ротѣ гражданскаго вѣдомства по 31 Юля,

т. е. по день отправленія послѣдней партіи арестантовъ 60620; среднимъ же числомъ ихъ находилось въ первой—324, во второй—160 и въ послѣдней—288 человекъ.

Продовольствіе арестантовъ производилось съ подряда, съ платою за суточную порцію одного человекъ въ Люблинской тюрьмѣ и Ивангородской арестантской ротѣ по 8,1 коп., а въ Яновской тюрьмѣ 9,49 коп., со всеми же прочими расходами содержаніе сихъ мѣстъ заключенія и арестантовъ обошлось:

по Люблинской тюрьмѣ . . .	18,921 р. 12 к.;
„ Яновской „ . . .	10,127 р. 16 к.;
„ Ивангородской арестантской ротѣ гражданскаго вѣдомства . . .	11,764 р. 26 к.

такъ что полное содержаніе одного арестанта въ сутки стоило: въ г. Люблинѣ до 14½ коп., въ Яновѣ до 13½ к. и въ Ивангородѣ до 22 коп. приблизительно.

Въ нравственномъ отношеніи со стороны арестантовъ ничего предосудительнаго не замѣчено; эпидемическихъ болѣзней между ними не появлялось.

Жалобъ отъ арестантовъ на неудовлетворительность пищи не поступало и никакихъ злоупотребленій въ этомъ отношеніи при періодическихъ ревизіяхъ не обнаружено.

е) Пожары.

Пожарныхъ случаевъ въ губерніи въ 1878 году, какъ видно изъ прилагаемой вѣдомости № 6, было 274, въ томъ числѣ 13 въ городахъ и 261 въ посадахъ и селеніяхъ. Этими пожарами истреблено 892 двора и причинено убытка въ застрахованномъ недвижимомъ имуществѣ на 399,448 руб.; среднимъ числомъ при каждомъ пожарѣ сгорѣло около 3 дворовъ и понесено убытка на 1,391 руб. приблизительно.

По сравненіи этихъ данныхъ съ 1877 годомъ оказывается, что въ отчетномъ году число пожаровъ и сумма понесенныхъ убытковъ уменьшились, первыхъ на 15 случаевъ, а послѣднихъ на 46,993 руб., число же сгорѣвшихъ строеній увеличилось на 16.

Пожары чаще случались и были опустошительнѣе, какъ и въ прежніе годы, преимущественно въ лѣтніе мѣсяцы.

На сто пожарныхъ случаевъ приходилось:

отъ молніи	4,01.
„ дурнаго устройства печей . . .	6,2.
„ неосторожности	11,67.
„ поджога	9,12.
„ неизвѣстныхъ причинъ	68,97.

Изъ числа бывшихъ пожаровъ, по своему разрушительному дѣйствию и по суммѣ убытковъ обращаютъ на себя вниманіе слѣдующіе:

— въ посадѣ Юзевовѣ, Ново-Александрійскаго уѣзда, пожаромъ истреблено 99 жилыхъ домовъ съ хозяйственными строениями, въ числѣ коихъ сгорѣли еврейская божница и молитвенный домъ; стоимость сгорѣвшихъ строеній по страховымъ табелямъ оцѣнена въ 44,230 руб., при чемъ сгорѣло движимаго незастрахованнаго имущества приблизительно на 37,470 руб.

— въ г. Красноставѣ сгорѣли одинъ деревянный и 8 каменныхъ домовъ, два каменные флигеля и семь хозяйственныхъ строеній, застрахованные въ 19,710 руб., кромѣ того сгорѣла каменная городская ратуша съ двумя такими же флигелями, застрахованная въ 4,700 руб., убытокъ въ движимомъ имуществѣ застрахованномъ въ частныхъ страховыхъ обществахъ простирался до 5,300 руб. и въ незастрахованномъ до 15,000 р. Въ зданіи ратуши помѣщался магистратъ съ городскимъ казначействомъ, но дѣла магистрата и деньги спасены.

— въ г. Щебрешинѣ, Замостскаго уѣзда пожаромъ истреблено 19 каменныхъ и 2 деревянныхъ дома съ хозяйственными строениями, застрахованные въ 25,837 руб.; убытокъ въ движимомъ незастрахованномъ имуществѣ простирался до 7,640 руб.

— въ г. Люблинѣ сгорѣли 4 каменныхъ дома и два деревянныхъ флигеля съ разными хозяйственными пристройками, при чемъ для прекращенія пожара было разобрано нѣсколько соедѣнныхъ деревянныхъ построекъ; пожаромъ этимъ причинено убытковъ въ застрахованномъ недвижимомъ имуществѣ на 24,000 руб., въ движимомъ застрахованномъ въ частныхъ страховыхъ обществахъ на 100,119 руб. и въ незастрахованномъ до 175,000 руб.

— въ пос. Консковоля, Ново-Александрійскаго уѣзда, пожаромъ уничтожены 22 дома съ хозяйственными строениями, застрахованные въ 12,830 руб. и движимое незастрахованное имущество на 10,000 руб. Кромѣ того сгорѣло 9 незастрахованныхъ строеній оцѣненныхъ въ 2,950 руб.

— въ пос. Тьшовцахъ, Томашовскаго уѣзда, сгорѣло 13 деревянныхъ домовъ, застрахованныхъ въ 5,600 руб. и движимое незастрахованное имущество въ 1,420 руб.

— въ пос. Чемерникахъ, Любартовскаго уѣзда, сгорѣло 22 деревянныхъ дома съ хозяйственными строениями, въ томъ числѣ

и общественный домъ, въ которомъ помѣщалась канцелярія гминнаго управленія; все означенныя строенія застрахованы въ 12,190 руб., въ движимомъ же незастрахованномъ имуществѣ убытка понесено до семи тысячъ руб.; дѣла гминнаго управленія и денежныя общественныя суммы спасены.

— въ дер. Черкасы, Томашовекаго уѣзда, сгорѣлъ крестьянскій домъ съ хозяйственными строеніями, въ которыхъ помѣщались лошади 2-й сотни Донскаго казачьяго № 23 полка, при чемъ двѣ лошади со всею сбруею сдѣлались жертвою огня, а казакъ Алексѣй Гладковъ, спасая свою лошадь, подвергся сильному обжогу.

— въ дер. Закржувкѣ, Яновекаго уѣзда, сгорѣлъ домъ, принадлежавшій мѣстному сахарному заводу, застрахованный въ 6,620 руб., при чемъ жертвою пламени сдѣлался рабочий крестьянинъ Іосифъ Гадай, 41 года.

— въ г. Замостьѣ сгорѣлъ каменный домъ, застрахованный въ 4,440 руб. и незастрахованное движимое имущество, оцененное въ 950 руб.; во время этаго пожара подверглись сильнымъ обжогамъ Мордко Фрашъ, Юліанъ Цюрашкевичъ и Шмуль Шепсъ, изъ коихъ первый на третій день послѣ пожара умеръ.

— въ дер. Трженсины, Замостекаго уѣзда, сгорѣли 4 крестьянскихъ дома, застрахованные въ 370 руб., съ движимымъ незастрахованнымъ имуществомъ на 7,560 руб.; при чемъ погибъ спавшій въ сараѣ крестьянинъ Юзефъ Ситарчикъ.

— въ дер. Свидники, Люблинскаго уѣзда, сгорѣлъ крестьянскій домъ съ хозяйственными строеніями, при чемъ жертвою огня сдѣлался 5-лѣтній мальчикъ Станиславъ Кушпитъ, спавшій на чердакѣ дома.

Причины означенныхъ пожаровъ, какъ обнаружено произведенными по каждому случаю разслѣдованіями, заключались главнѣйшимъ образомъ въ безпечности или неосторожномъ обращеніи съ огнемъ, а также въ дурномъ устройствѣ печей въ крестьянскихъ жилищахъ и въ неисправномъ содержаніи дымо-выхъ трубъ.

Пожарная часть въ губерніи находится, по прежнему, въ неудовлетворительномъ состояніи, и главное содѣйствіе къ тушенію огня, какъ въ городахъ, такъ и въ селахъ лежитъ на обязанности обывателей, кромѣ города Люблина, гдѣ имѣется правильно организованная пожарная команда изъ 60 человекъ пожарныхъ слугителей по вольному найму, при одномъ Брант-

мейстерѣ и его помощникѣ, съ достаточнымъ количествомъ пожарныхъ инструментовъ, которые по мѣрѣ средствъ и возможности городской кассы, ежегодно обновляются вновь приобрѣтаемыми усовершенствованными машинами и прочими приспособленіями.

Въ прочихъ же городахъ и посадахъ хотя на средства городскихъ кассъ заведены бочки и заливныя трубы, но онѣ оказываются при сильныхъ пожарахъ недостаточными, какъ по своему малому числу, такъ и по слабому дѣйствию; другихъ же заливныхъ трубъ городскія общества по недостатку средствъ и довольно высокимъ цѣнамъ на эти инструменты приобрѣсти не въ состояніи. Пожарные инструменты во всѣхъ городахъ и посадахъ содержатся исправно и находятся въ постоянной готовности; наблюденіе по этой части возложено на особую обязанность Начальниковъ Земской Стражи каждаго уѣзда, которые при ежемѣсячныхъ объѣздахъ вѣреннаго имъ района повѣряютъ состояніе пожарной части въ уѣздѣ.

ж) Различныя происшествія и народныя бѣдствія.

Въ отчетномъ году кромѣ пожаровъ и незначительныхъ градобитій, другихъ особенно значительныхъ происшествій, имѣвшихъ пагубныя послѣдствія для народной жизни и имущества, въ Люблинской губерніи не было.

Отъ градобитій наиболѣе пострадали жители деревень: Древики, Бонча и Броды, Замостекаго уѣзда и дер. Новой-вси, Бѣлгорайскаго уѣзда, у которыхъ выпавшимъ градомъ истреблено хлѣба на пространствѣ 200 дес. на сумму до 5,000 руб.

IV. Народное здравіе и общественное призрѣніе.

а) Врачи.

Завѣдывающее медицинскою частію Врачебное Отдѣленіе Губернскаго Правленія состояло по прежнему изъ медицинскаго инспектора, его помощника — городского врача, фармацевтическаго ассесора, губернскаго ветеринара и секретаря.

Лицъ медицинскаго вѣдомства въ губерніи находилось:

Состоящихъ на государственной гражданской службѣ:

врачей	25;
ветеринаровъ	6;
фельдшеровъ	21;
повивальныхъ бабокъ	7;

всего 59.

Число врачей состоящихъ на государственной службѣ въ отчетномъ году увеличилось на два, по случаю назначенія отдѣльныхъ ординаторовъ въ Грубешовскую больницу Св. Ядвиги

и въ обѣ Замостекія больницы, изъ коихъ первая до того времени состояла въ завѣдываніи уѣзднаго врача, а двѣ послѣднія—подъ вѣдѣніемъ одного только медика.

Вольнопрактикующаго медицинскаго персонала въ губерніи находилось:

врачей	24;
ветеринаровъ	1;
фельдшеровъ	135;
акушеровъ	33;
сельскихъ повивальныхъ бабокъ	22;
всего	215.

Казенныхъ аптекъ въ губерніи нѣтъ, частныхъ же находится 34, а именно: въ губернскомъ городѣ 6, въ уѣздахъ 28, въ томъ числѣ 4 отдѣленія (филиальныя аптеки), изъ которыхъ одно открыто въ отчетномъ году.

При означенныхъ аптекахъ состояло:

аптекарей и магистровъ фармаціи	6;
провизоровъ и управляющихъ аптеками	26;
аптекарскихъ помощниковъ	10;
фармацевтическихъ учениковъ	14.

Сверхъ того больничныхъ аптекъ, управляемыхъ сестрами милосердія находится 3.

Въ теченіе 1878 года въ 6 аптекъ губернскаго города поступило рецептовъ 48,119, на сумму 24,831 руб., и въ 28 уѣздныхъ—62,967 рецептовъ, на сумму 33,117 руб., а всего 111,095 рецептовъ, на сумму 57,948 руб.; среднимъ числомъ на каждую аптеку губернскаго города приходилось 8,016 рецептовъ, на сумму 4,138 руб., а въ прочихъ городахъ и посадахъ по 2,249 рецепта, на сумму 1,182 руб.

Въ отчетномъ году, по вызову Главнаго Военно-Медицинскаго Управленія, изъ врачей губерніи поступили въ резервныя войска два городскіихъ и одинъ вольнопрактикующій, изъ коихъ первые два уже возвратились къ прежнимъ своимъ должностямъ, а послѣдній умеръ на службѣ въ войскахъ. Кромѣ того весь отчетный годъ пробыли въ дѣйствующей за Дунаемъ арміи и по настоящее время не возвратились, добровольно поступившіе въ концѣ 1877 года одинъ городской и одинъ вольнопрактикующій врачи.

Медицинскіе чины губерніи продолжали усердно заботиться объ охраненіи народнаго здравія и при исполнѣніи полезной своей

дѣтельности, въ минувшемъ году произвели 5 химическихъ и 6 микроскопическихъ изслѣдованій, дали 179 заключеній по судебно-медицинскимъ вопросамъ, произвели 261 вскрытій мертвыхъ тѣлъ и осмотръ и выдали 440 разнаго рода медицинскихъ свидѣтельствъ и актовъ.

Кромѣ того три служащіе и четыре вольнопрактикующіе врача исполняли обязанности временныхъ ординаторовъ въ Люблинскомъ военномъ госпиталѣ, вмѣсто постоянныхъ, отозванныхъ на театр военныхъ дѣйствій, до ихъ возвращенія къ своимъ мѣстамъ.

Предохранительной оспы привито дѣтямъ: съ хорошимъ успѣхомъ 21276, съ сомнительнымъ 39 и съ неудачнымъ 11, а всего 21326. Оспопрививаніемъ занимается 60 фельдшеровъ подъ наблюденіемъ состоящихъ на службѣ врачей.

Отъ сифилитической болѣзни въ больницахъ губерніи и въ частной практикѣ пользовалось 472 лица, изъ этаго числа выздоровѣло 423 и осталось на излеченіи 49.

Для ограниченія распространенія этой болѣзни, по распоряженію губернскаго и уѣздныхъ антисифилитическихъ комитетовъ, производились, по примѣру предшествовавшихъ лѣтъ, періодическія освидѣтельствованія публичныхъ женщинъ и другихъ подозрительныхъ лицъ, какъ мужскаго, такъ и женскаго пола, и благодаря этой полезной мѣрѣ, сифилитическая болѣзнь въ губерніи не принимаетъ обширныхъ размѣровъ.

Что касается учрежденныхъ въ губернскомъ и во всѣхъ уѣздныхъ городахъ санитарныхъ комитетовъ, то они дѣятельно продолжали заботиться объ изысканіи и примѣненіи мѣръ къ сохраненію народнаго здравія, принося тѣмъ самую дѣйствительную пользу населенію.

6) Больницы и дома
умалишенныхъ.

Больницъ въ губерніи 12, изъ нихъ 9 христіанскихъ и 3 еврейскихъ, а кромѣ того два тюремныхъ лазарета.

Больницы эти находятся: 4 въ губернскомъ городѣ, 3 въ Грубешовѣ, 2 въ Замостьѣ и по 1 въ Красноставѣ, Щебрешинѣ и Новой-Александріи. Занимаемая ими зданія составляютъ ихъ собственность, за исключеніемъ сифилитической больницы Св. Эдмунда въ г. Грубешовѣ, которая помѣщается въ нанятомъ помѣщеніи. Въ виду многихъ неудобствъ расположенія этой послѣдней больницы, мѣстнымъ уѣзднымъ совѣтомъ общественаго призрѣнія приняты мѣры къ перенесенію этого заведенія въ другой, вновь строящійся для него домъ.

Помѣщенія прочихъ больницъ вообще довольно просторны и находятся въ частяхъ городовъ съ чистымъ и здоровымъ воздухомъ.

При каждой больницѣ состоитъ врачъ и фельдшеръ, кромѣ того для ухода за больными въ трехъ больницахъ находилось 11 сестеръ милосердія. Штатныхъ мѣсть во всѣхъ больницахъ положено 383.

Въ теченіе прошлаго года въ состояніи больницъ никакихъ существенныхъ перемѣнъ не произошло.

Больныхъ содержалось 4422, изъ нихъ выздоровѣло 3710, умерло 345 и осталось къ 1879 году на излеченіи 367.

По сравненіи съ 1877 годомъ, число лицъ находившихся на излеченіи въ больницахъ увеличилось на 349 человѣкъ, а смертность уменьшилась на 3 человѣка.

Число выздоровѣвшихъ, какъ видно изъ прилагаемой въ концѣ отчета вѣдомости, составляетъ 83,9 всѣхъ находившихся на излеченіи, а число умершихъ 7,8%. Наибольшая смертность была въ больницѣ Св. Викентія въ г. Люблинѣ, гдѣ 1 умершій приходится на 7,9 больныхъ, а наименьшая въ больницѣ Св. Юсифа въ томъ же городѣ, гдѣ 1 умершій приходится на 72,3 больныхъ. Въ больницѣ же Св. Эдмунда въ г. Грубешовѣ уже третій годъ ни одного смертнаго случая не было.

Во всѣхъ лечебныхъ заведеніяхъ больными проведено 110,835 дней, изъ коихъ наибольшее число (19,143) приходится на больницу Св. Іоанна въ Люблинѣ, а наименьшее (2,433) на больницу Св. Эдмунда въ Грубешовѣ. Среднимъ числомъ больныхъ въ сутки находилось 299 человѣкъ, а среднее суточное содержаніе каждаго больного обходилось 49,8 коп.

Денежныя средства больницъ, какъ и въ прежніе годы, обезпечивались платою за леченіе больныхъ, вносимою ими самими, или ихъ родственниками, или наконецъ обществами, къ которымъ они принадлежатъ, а также процентами отъ капиталовъ хранящихся въ Польскомъ Банкѣ, доходами получаемыми съ оброчныхъ статей, пособіемъ отъ казны и добровольными пожертвованіями.

По всѣмъ больницамъ изъ означенныхъ источниковъ въ отчетномъ году поступило 70,699 р. 13 1/2 к.
израсходовано 62,117 р. 18 1/4 к.
затѣмъ въ остаткѣ на 1879 годъ 8,582 р. 95 1/4 к.

Капиталовъ принадлежащихъ больницамъ хранится въ Польскомъ Банкѣ и обезпечено на ипотеку 214,240 р. 51 к.

Кромѣ того находится въ Польскомъ Банкѣ 18,031 руб. 14 коп. на постройку новаго зданія для еврейской больницы въ г. Люблинѣ и 13,554 руб. 11 к. на учрежденіе больницы въ пос. Ополѣ. Ново-Александрійскаго уѣзда, въ городахъ Томашовѣ, Любартовѣ и Яновѣ, къ устройству которыхъ не приступается за недостаточностію означенныхъ средствъ. Въ виду значительныхъ неудобствъ, испытываемыхъ жителями Яновскаго уѣзда отъ неимѣнія собственной больницы, которая въ этомъ уѣздѣ особенно ощутительна по случаю отдаленности нахождения сего рода заведеній другихъ уѣздовъ, Губернскимъ Совѣтомъ общественнаго призрѣнія были приняты мѣры къ изысканію средствъ для возможно скорѣйшаго открытія въ г. Яновѣ городской больницы, послѣдствіемъ которыхъ на эту цѣль собрано добровольныхъ пожертвованій 2,289 р. 5 к., а кромѣ того Яновское городское общество опредѣлило выдать изъ общихъ городскихъ суммъ на открытіе больницы 1 000 руб. и предоставило вмѣстѣ съ обществомъ г. Красника на эту же цѣль возвращенный 50% патентный сборъ за 1870 годъ, въ суммѣ 1,045 руб. Располагая означенными средствами Губернскій Совѣтъ призналъ возможнымъ открыть въ г. Яновѣ больницу на 12 кроватей въ наемномъ домѣ и на приведеніе сего проекта въ исполненіе испрошено уже въ отчетномъ году разрѣшеніе Министерства Внутреннихъ Дѣлъ.

Вообще Губернскій Совѣтъ прилагалъ полную заботливость о благоустройствѣ подвѣдомственныхъ ему богоугодныхъ заведеній и изысканіи необходимыхъ для того денежныхъ средствъ.

Въ сихъ видахъ въ отчетномъ году было признано полезнымъ принадлежавшій больницѣ Св. Екатерины въ г. Щебрешинѣ, Замостскаго уѣзда, фольварокъ Вулька-Паненская продать съ аукціоннаго торга за 16,115 руб., съ разсрочкою $\frac{2}{3}$ покупной цѣны на 26 лѣтъ. Кромѣ того, по распоряженію Совѣта въ Люблинскихъ больницахъ Св. Юанна—окончена отстройка второй половины дома занимаемаго этою больницею на счетъ пособія отъ казны на 3,946 р. и Св. Викентія—произведенъ ремонтъ зданія на 1,308 р. изъ собственныхъ средствъ этой больницы.

в) Эпидеміи и эпизоотіи.

Эпидемическія болѣзни въ прошломъ году появлялись въ губерніи лишь спорадически и большею частію съ благопріятнымъ исходомъ, а именно:

Тифъ, по преимуществу брюшной, появлялся по всеѣмъ уѣздамъ, чаще же въ Яновскомъ, гдѣ изъ числа 117 больныхъ

умерло 19, а рѣже въ Красноставскомъ, гдѣ изъ числа 16 заболѣвшихъ умерло 2, всего же въ губерніи заболѣло тифомъ 466, изъ коихъ умерло 71.

Дифтеритъ появлялся въ губернскомъ городѣ и семи уѣздахъ, чаще другихъ въ Люблинскомъ уѣздѣ, гдѣ изъ числа 86 заболѣвшихъ умерло 26, а рѣже въ Томашовскомъ, гдѣ изъ 6 заболѣвшихъ никто не умеръ. Этою болѣзнію поражались по преимуществу дѣти. Всего въ губерніи заболѣло 259, изъ нихъ умерло 73.

Скарлатиною заболѣвали во всѣхъ уѣздахъ губерніи, за исключеніемъ Люблинскаго и Красноставскаго, въ губернскомъ же городѣ было только два случая и то окончившіеся совершенно благополучно. Вышее число заболѣваній этою болѣзнію замѣчалось въ Томашовскомъ уѣздѣ, гдѣ изъ 35 больныхъ умерло 2, высшая же смертность отъ скарлатины была въ Грубешовскомъ уѣздѣ, гдѣ изъ 29 заболѣвшихъ умерло 7; всего въ губерніи скарлатиною заболѣло 172, изъ коихъ умерло 19.

Корь появлялась въ губернскомъ городѣ и во всѣхъ уѣздахъ, за исключеніемъ Ново-Александрійскаго и Замостскаго, чаще же всѣхъ въ Любартовскомъ, гдѣ изъ 95 заболѣвшихъ дѣтей умерло 16, и въ Холмскомъ уѣздѣ, гдѣ по преимуществу въ уѣздномъ городѣ, изъ числа 75 заболѣвшихъ умерло 9. Для предупрежденія распространенія этой болѣзни между дѣтьми, воспитывающимися въ Холмскомъ Маринскомъ женскомъ училищѣ, заведеніе это во второй половинѣ Января и въ первой половинѣ Февраля мѣсяцевъ было закрыто и воспитанницы распускались на это время по домамъ. Всего же въ губерніи корью заболѣло 402, изъ коихъ умерло 35.

Коклюшъ появлялся въ губернскомъ городѣ и въ пяти уѣздахъ, чаще всего въ Бѣлгорайскомъ, гдѣ изъ числа 50 заболѣвшихъ умерло 4, всего же въ губерніи заболѣло коклюшемъ 132, изъ коихъ умерло 8.

Гриппъ замѣчался довольно часто у взрослыхъ, преимущественно въ зимнее время, а у дѣтей въ осеннее время въ городскомъ и сельскомъ населеніи всей губерніи, но смертность отъ этой болѣзни была весьма незначительная. Изъ общаго числа 573 заболѣвшихъ умерло всего 7.

Перемежающаяся лихорадка, за исключеніемъ Любартовскаго и Томашовскаго уѣздовъ, появлялась въ значительномъ числѣ во всѣхъ прочихъ уѣздахъ и въ губернскомъ городѣ,

но имѣла весьма легкую форму и скоро уступала леченію; чаще всего она появлялась въ Яновскомъ уѣздѣ, гдѣ изъ общаго числа заболѣвшихъ 242, умеръ 1; всего же въ губерніи заболѣло этою болѣзнію 900 и изъ нихъ умеръ только 1.

Прочія болѣзни появлялись въ весьма ограниченныхъ размѣрахъ и потому отчетный годъ считался вполне благопріятнымъ для народнаго здравія.

Изъ эпизоотическихъ болѣзней въ 1878 году были слѣдующія:

Сибирская язва на рогатомъ скотѣ появлялась въ шести уѣздахъ, въ особенности въ Ново-Александрійскомъ уѣздѣ, гдѣ изъ 103 заболѣвшихъ штукъ пало 69; всего же въ губерніи заболѣло 191 голова скота, пало 124 и убито больныхъ, 2.

Сибирская язва на лошадяхъ была замѣчена только въ Грубешовскомъ уѣздѣ, гдѣ заболѣло 6 штукъ и пало 6.

Сибирская язва на овцахъ появлялась въ Красноставскомъ, Ново-Александрійскомъ и Грубешовскомъ уѣздахъ, гдѣ изъ 114 заболѣвшихъ штукъ пало 102.

Чесотка на лошадяхъ обнаруживалась въ четырехъ уѣздахъ, и чаще другихъ въ Ново-Александрійскомъ, гдѣ изъ 31 заболѣвшихъ пала 1 лошадь; всего въ губерніи заболѣло 36 лошадей и пало 3.

Свирѣпствовавшая въ минувшихъ годахъ чума на рогатомъ скотѣ въ 1878 году вовсе не повторялась.

Такимъ образомъ изъ вышеизложеннаго видно, что отчетный годъ на сколько былъ благопріятнымъ для народнаго здравія, на столько же и домашнія животныя не подвергались значительнымъ эпизоотіямъ.

г) **Насильственная
смерть.**

Число лицъ умершихъ въ отчетномъ году неестественною смертію, послѣдовавшею отъ насилія и случайностей, какъ видно изъ вѣдомости № 7, было 232 мужчинъ и 96 женщинъ, а всего 328 человекъ, болѣе противъ 1877 года на 19. По сравненіи съ общимъ числомъ умершихъ (21590) оказывается, что на 100 смертныхъ случаевъ приходится 1,5 жертва насилія и разныхъ случайностей.

Въ числѣ 328 смертныхъ случаевъ заключается:

случайныхъ смертей	153.
скоропостижно умершихъ	123.
смертоубійствъ	17.
самоубійствъ	23.
найденныхъ мертвыхъ тѣлъ	12.

Изъ числа жертвъ случайной смерти, болѣе всего было утонувшихъ—66 человекъ, затѣмъ слѣдуютъ умершіе отъ разнаго рода непредвидѣнныхъ случайностей—30, задавленные и упавшіе съ высотъ—29, сгорѣвшіе и убитые на пожарахъ—11, убитые громомъ—7, замерзшіе—6 и умершіе отъ угара—4.

Изъ числа скоропостижно умершихъ, болѣе всего умерло отъ неизвѣстныхъ причинъ—48, отъ болѣзней—40 и отъ пьянства—35 человекъ.

Въ числѣ 17 случаевъ насильственной смерти заключается дѣтубійствъ—5 и смертубійствъ—12.

Число самоубійствъ—23, въ отчетномъ году увеличилось на 4, а по отношенію къ общей смертности, на 100 умершихъ— самоубійствъ приходится въ городахъ: 0,0009, а въ деревняхъ—0,009 и смертубійствъ—0,007.

д) **Богадѣльни и пріюты.**

Изъ приложенной къ сему отчету особой вѣдомости видно, что благотворительныхъ заведеній въ губерніи, подвѣдомственныхъ Губернскому и Уѣзднымъ Совѣтамъ общественнаго призрѣнія находится 16, изъ нихъ 3 въ губернскомъ городѣ, а остальные 13 въ уѣздныхъ городахъ и посадахъ; существенныхъ перемѣнъ въ этихъ заведеніяхъ въ отчетномъ году не произошло.

Во всѣхъ означенныхъ 16 благотворительныхъ заведеніяхъ призрѣвалось 150 человекъ, изъ коихъ въ теченіе года выбыло 15 и затѣмъ къ 1879 году осталось 135, противъ 1877 г. болѣе на 2 человекъ.

На содержаніе призрѣваемыхъ поступило 11,272 р. 21½ к., изъ коихъ израсходовано 8,295 р. 1½ к. и осталось въ сбереженіи 2,977 р. 20 к. Среднимъ числомъ содержаніе каждаго призрѣваемаго въ сутки стоило 12,8 коп.; высшая норма сего содержанія, именно по дому пріюта въ пос. Крыловѣ, достигала 19,4 коп., а низшая, какъ напр., по содержанію бѣдныхъ въ Краснопоставскомъ домѣ призрѣнія, равнялась 2 к. въ сутки.

Главныя средства къ содержанію домовъ призрѣнія составляютъ проценты получаемые отъ капиталовъ, завѣщанныхъ разными благотворителями въ пользу сихъ заведеній, хранящихся въ Польскомъ Банкѣ, но такъ какъ капиталы эти не одинаковы у всѣхъ заведеній, то отсюда происходитъ, что въ однихъ заведеніяхъ призрѣвается большее число бѣдныхъ съ соответственнымъ ежедневнымъ содержаніемъ, въ другихъ же по незначительности средствъ, даже при маломъ числѣ призрѣваемыхъ,

они получают весьма скудное дневное содержаніе въ натурѣ, или деньгами не свыше 2 коп. въ сутки и наконецъ находятся такіе дома призрѣнія, въ которыхъ, какъ напр. въ г. Томашовѣ, въ отчетномъ году хотя призрѣвалось 4 бѣдныхъ, но они пользовались только помѣщеніемъ, а одежды и пищи, по недостаточности средствъ сихъ заведеній, не получали.

Капиталовъ, принадлежащихъ означеннымъ заведеніямъ, хранится въ Польскомъ Банкѣ 75,510 руб. 14 коп., болѣе противъ 1877 года на 5,773 руб. 40 коп., каковое увеличеніе послѣдовало какъ отъ сбереженія поступившихъ процентовъ, причисленныхъ къ основному капиталу, такъ и отъ продажи нѣкоторыхъ недвижимостей, принадлежавшихъ симъ заведеніямъ; кромѣ того въ Банкѣ находятся еще 10,313 р. 56 к., предназначенные на устройство дѣтскихъ пріютовъ въ г. Красноставѣ, Щебрешииѣ и домовъ призрѣнія для христіанъ въ гор. Красноставѣ и Ленчиѣ и для евреевъ въ пос. Белжцахъ и Пясахъ; капиталъ этотъ въ отчетномъ году увеличился на 2,059 р. 44 коп. также отъ причисленія процентовъ къ капиталу; сверхъ сего состоитъ въ ипотечномъ обезпеченіи 4,100 р. пожертвованныхъ на выдачу пособія для бѣдныхъ въ г. Красникѣ, Люблинѣ и Грубешовѣ.

Завѣдывая означенными заведеніями, Губернскій Совѣтъ общественаго призрѣнія въ отчетномъ году призналъ необходимымъ совершить отчужденіе недвижимостей принадлежавшихъ нѣкоторымъ пріютамъ и домамъ призрѣнія и съ этою цѣлію продать съ аукціонныхъ торговъ: домъ подъ № 131 въ г. Люблинѣ, принадлежавшій мѣстному дому призрѣнія за 19,458 руб., съ разерочкою $\frac{2}{3}$ покушной цѣны на 26 лѣтъ; домъ подъ № 421, принадлежавшій еврейскому дѣтскому пріюту въ гор. Люблинѣ за 1,382 руб., съ разерочкою $\frac{2}{3}$ покушной цѣны на 4 года и два дома въ гор. Красникѣ, составлявшіе собственность мѣстнаго дома призрѣнія за 2,369 р. 13 коп. безъ разерочки.

Благотворительныя заведенія, состояція въ вѣдѣніи гминныхъ управленій, находятся въ весьма неудовлетворительномъ положеніи по недостаточности средствъ и пассивному отношенію къ нимъ гминныхъ и сельскихъ обществъ.

Кромѣ упомянутыхъ благотворительныхъ заведеній состоящихъ въ непосредственномъ вѣдѣніи Совѣтовъ общественаго призрѣнія, въ г. Люблинѣ находится заведенія состояція подѣ

покровительствомъ частныхъ Люблинскихъ благотворительныхъ обществъ русскаго и польскаго, изъ коихъ первому принадлежить дѣтскій приютъ устроенный на 20 штатныхъ питомцевъ, а послѣднему—домъ призрѣнія для старцевъ и увѣчныхъ и два приюта дѣтскій и сиротскій.

На попеченіи Люблинскаго Отдѣленія Русскаго Благотворительнаго Общества въ Царствѣ Польскомъ, въ началѣ года состояло въ дѣтскомъ приютѣ 25 воспитанниковъ и воспитанницъ и одинъ грудной ребенокъ, отданный на воспитаніе благонадежной женщиной за условленное вознагражденіе, отпускаемое ежемѣсячно Правленіемъ Общества; въ теченіе года двѣ воспитанницы были отданы въ услуженіе и одна взята матерью для помѣщенія ея въ Холмское Маринское женское училище, а взаменъ ихъ принять въ приютъ трехлѣтній мальчикъ; затѣмъ къ концу года въ этомъ приютѣ находилось 23 сироты и упомянутый грудной ребенокъ.

Въ доходъ Отдѣленія въ 1878 г. поступило добровольныхъ пожертвованій и членскихъ взносов . . . 3,206 р. 82 коп.
оставалось отъ прежнихъ лѣтъ:

въ наличныхъ деньгахъ . . .	353 р. 77 1/4 к.
въ процентныхъ бумагахъ . . .	4,850 р. —
а всего . . .	8,410 р. 59 1/4 к.

Изъ нихъ израсходовано:

собственно на содержаніе дѣтскаго приюта	2,052 р. 17 1/4 к.
на разныя другія надобности, а равно на выдачу единовременныхъ и періодическихъ пособій . . .	376 р. 98 к.
а всего . . .	2,429 р. 15 1/4 к.

Затѣмъ къ 1-му Января 1879 г. осталось:

въ наличныхъ деньгахъ . . .	1,131 р. 44 коп.
въ процентныхъ бумагахъ . . .	4,850 р.
итого . . .	5,981 р. 44 коп.

Содержаніе въ приютѣ каждаго воспитанника и воспитанницы обошлось въ годъ по 85 р. 50 к., болѣе противъ 1877 года на 5 руб. 95 коп. Такое возвышеніе стоимости содержанія приютскихъ дѣтей послѣдовало по случаю значительной единовременной затраты денежныхъ средствъ на постройку бѣлья для дѣтей, а также вслѣдствіе возвышенія цѣнъ на жизненные припасы вообще.

Доходъ въ отчетномъ году противъ 1877 года увеличился на 777 руб. 67 коп., каковое увеличеніе объясняется съ одной стороны лучшимъ исходомъ устроенной въ пользу пріюта лотереи — аллегри, а съ другой большимъ поступленіемъ единовременныхъ пожертвованій, въ особенности со стороны приглашенныхъ въ члены общества почетныхъ лицъ.

Изъ числа пріютскихъ дѣтей одинъ мальчикъ и три дѣвочки продолжаютъ посѣщать гимназію, два мальчика обучаются въ губернской типографіи наборному ремеслу и два столярному; всѣ же остальные питомцы пріюта, какъ и въ прежніе годы, получали первоначальное образованіе въ православномъ начальномъ училищѣ, а дѣвочки, кромѣ того, въ свободное отъ класныхъ занятій время, подъ руководствомъ надзирательницы пріюта пріучались къ руководѣльямъ и различнымъ домашнимъ хозяйственнымъ работамъ.

Въ санитарномъ отношеніи для пріютскихъ дѣтей минувшій годъ былъ вполне благопріятенъ и никакихъ значительныхъ болѣзней между ними не появлялось.

Въ заведеніяхъ Люблинскаго Благотворительнаго Общества (польскаго) въ прошедшемъ году призрѣвалось 90 взрослыхъ и дѣтей, на 48 человекъ менѣе противъ 1877 года, каковое сокращеніе благотворительной дѣятельности сего учрежденія зависѣло отъ случайнаго уменьшенія поступленій пожертвованій и членскихъ взносов.

Всего на содержаніе призрѣваемыхъ въ этихъ заведеніяхъ поступило 5,311 руб. 27 коп., на 1,088 руб. 84 коп. менѣе противъ 1877 года. Изъ нихъ израсходовано 4,062 руб. 21 к. и осталось въ сбереженіи 1,249 руб. 7 коп.

Неприкосновенныхъ капиталовъ, принадлежащихъ сему заведеніямъ, имѣется 8,743 руб. 15 коп., которые хранятся частію въ Польскомъ Банкѣ, частію обезпечены на ипотеку.

Люблинскій Комитетъ Общества Попеченія о раненыхъ и больныхъ воинахъ состоялъ: изъ Предѣлательницы, 2-хъ почетныхъ членовъ, 20 дѣйствительныхъ и 9 членовъ соревнователей.

Дѣятельность Комитета въ 1878 году главнымъ образомъ была направлена къ оказанію различнаго рода пособій раненымъ и больнымъ воинамъ, какъ находившимся въ лазаретѣ, устроенномъ Комитетомъ въ горъ Люблинѣ на свои средства, такъ и мѣстномъ военномъ госпиталѣ, въ которомъ пользовались воинами

скіе чины, эвакуируемые изъ дѣйствующей арміи, а также уво-
ленными изъ войскъ на родину по увѣщью и тяжело ранеными.

Сверхъ того всѣ выписываемые изъ лечебныхъ заведеній
нижніе чины получали отъ комитета на дорогу теплую одежду,
нуждавшіеся же—обмундированіе, бѣлье, обувь, чай, сахаръ,
табакъ и денежные пособія отъ 2 до 10 руб. каждому, смотря
по состоянію здоровья и разстоянію до мѣста родины, а слѣдо-
вавшіе чрезъ Люблинъ на санитарныхъ поѣздахъ больные и
раненые воины были угощаемы на счетъ комитета горячею
пищею, чаемъ и виномъ.

Главнѣйшими источниками денежныхъ средствъ комитета
были поступавшія пожертвованія и вносимые служащими ли-
цами проценты изъ жалованья, взносъ которыхъ продолжался
до заключенія Санъ-Стефанскаго договора.

Болѣе значительное одновременное пособіе поступило отъ
жителей г. Дубенки, Грубешовскаго уѣзда, которые по примѣру
другихъ городовъ губерніи сдѣлали постановленіе объ отчисленіи
изъ запаснаго капитала этого города въ пользу комитета 1000 р.

Изъ числа упомянутыхъ пожертвованій комитетъ призналъ
возможнымъ оказать пособіе раненымъ и больнымъ славянамъ
въ Сербіи и Черногоріи и съ этою цѣлію отпрывилъ чрезъ
посредство нашихъ консуловъ въ Бѣлградъ и Цетиньи въ Сер-
бію—1,000 руб. и въ Черногорію—1,200 руб., въ послѣднюю
кромѣ того посланы разнаго рода вещи, бѣлье, платье и обувь.

Открытый комитетомъ въ концѣ Ноября 1877 г. лазаретъ
продолжалъ свои дѣйствія до 1-го Апрѣля 1878 г. На содержаніе
этого лазарета комитетъ понесъ весьма чувствительные рас-
ходы, какъ по дороговизнѣ суточного содержанія больныхъ,
стоившаго до 1 руб. 16 коп. съ человѣка, такъ и вслѣдствіе
значительныхъ расходовъ по приспособленію части зданія боль-
ницы Св. Юсифа, отведенной подъ лазаретъ, на что израсходи-
вано до 1,300 руб.

Оборотъ денежныхъ суммъ комитета за 1878 годъ пред-
ставляется въ слѣдующемъ видѣ:

Къ 1-му Января 1878 года въ кассѣ

комитета оставалось	10,826 р. 49 к.
въ 1878 году поступило	4,649 р. 47 к.
всего	15,475 р. 96 к.

Въ теченіе 1878 г. израсходовано 10,297 р. 88 к.

Затѣмъ осталось въ сбереженіи 5,178 р. 8 к.

Учрежденные въ концѣ 1877 г. мѣстные уѣздныя попечительства для призрѣнія семействъ чиновъ запаса и ратниковъ ополченія, дѣйствуя на точномъ основаніи Высочайше утвержденныхъ 25 Іюня 1877 г. временныхъ правилъ о призрѣніи сихъ семействъ, примѣненныхъ къ губерніямъ Царства Польскаго, продолжали дѣлательно заботиться о матеріальномъ обезпеченіи нуждающихся семействъ, которыхъ подъ покровительствомъ означенныхъ попечительствъ въ отчетномъ году находилось 616, въ составѣ 1376 душъ.

Призрѣніе этихъ семействъ заключалось въ выдачѣ имъ денежныхъ пособій на приобрѣтеніе продовольственныхъ припасовъ, на наемъ квартиръ и на покупку топлива въ городахъ—изъ городскихъ суммъ согласно вышериведеннымъ правиламъ, а въ селеніяхъ и посадахъ—изъ 30,000 руб., ассигнованныхъ съ разрѣшенія Варшавскаго Генералъ-Губернатора въ распоряженіе Губернскаго Начальства заимообразно изъ капиталовъ взаимнаго губернскаго страховаго учрежденія, а также изъ добровольныхъ пожертвованій.

Въ теченіе года на эту надобность было израсходовано 25 222 руб. 17 коп., въ томъ числѣ 17,746 руб. 84 к изъ страховыхъ суммъ, 3,774 руб. 56 1/2 к. изъ городскихъ кассъ и 3,700 р. 76 1/2 к. изъ добровольныхъ пожертвованій и общественныхъ складокъ.

За выдачею означенныхъ пособій, веѣ нуждающіеся семейства чиновъ, находящіеся въ дѣйствующей арміи, были на столько обезпечены, что крайней нужды не претерпѣвали.

V. Народное просвѣщеніе.

а) Учебныя заведенія. Въ губерніи находятся: 1 институтъ сельскаго хозяйства и тѣсоводства, 2 мужскія и 1 женская прогимназіи, 1 Холмское Маринское женское училище, 1 учительская семинарія, 1 образцовое при ней училище и 2 духовныхъ семинаріи.

Начальныхъ училищъ къ 1-му Января 1878 года состояло 323, въ теченіе года прибыло 2, затѣмъ къ 1879 году находилось 325, кромѣ того было 10 воскресно-ремесленныхъ училищъ, 1 воскресно-коммерческое, 1 школа для приготовленія дьячковъ, 49 канторатовъ и 8 частныхъ учебныхъ заведеній.

Учащихся во веѣхъ учебныхъ заведеніяхъ считалось: мужскаго пола 12,562 и женскаго 4,826, всего 17,388, менѣе противъ 1877 года на 500, или на 343 ученика и 157 ученицы

ВѢДОМОСТИ

КО ВСЕПОДДАННѢЙШЕМУ ОТЧЕТУ ЛЮБЛИНСКАГО ГУБЕРНАТОРА
за 1878 годъ.

UNIVERSITY OF TORONTO

DEPARTMENT OF CHEMISTRY

1952

REPORT

ON THE

REACTIVITY OF

CARBON DIOXIDE

IN THE

REACTION

WITH

ETHYLENE

OXIDE

BY

W. H. RAY

AND

J. H. RAY

10
174
175
176
177
178
179
180
181
182
183
184
185
186
187
188
189
190
191
192
193
194
195
196
197
198
199
200
201
202
203
204
205
206
207
208
209
210
211
212
213
214
215
216
217
218
219
220
221
222
223
224
225
226
227
228
229
230
231
232
233
234
235
236
237
238
239
240
241
242
243
244
245
246
247
248
249
250
251
252
253
254
255
256
257
258
259
260
261
262
263
264
265
266
267
268
269
270
271
272
273
274
275
276
277
278
279
280
281
282
283
284
285
286
287
288
289
290
291
292
293
294
295
296
297
298
299
300
301
302
303
304
305
306
307
308
309
310
311
312
313
314
315
316
317
318
319
320
321
322
323
324
325
326
327
328
329
330
331
332
333
334
335
336
337
338
339
340
341
342
343
344
345
346
347
348
349
350
351
352
353
354
355
356
357
358
359
360
361
362
363
364
365
366
367
368
369
370
371
372
373
374
375
376
377
378
379
380
381
382
383
384
385
386
387
388
389
390
391
392
393
394
395
396
397
398
399
400
401
402
403
404
405
406
407
408
409
410
411
412
413
414
415
416
417
418
419
420
421
422
423
424
425
426
427
428
429
430
431
432
433
434
435
436
437
438
439
440
441
442
443
444
445
446
447
448
449
450
451
452
453
454
455
456
457
458
459
460
461
462
463
464
465
466
467
468
469
470
471
472
473
474
475
476
477
478
479
480
481
482
483
484
485
486
487
488
489
490
491
492
493
494
495
496
497
498
499
500

У Б З Д Ы:

П о с ъ и н о ч е т в е р т е й:

С н и т о ч е т в е р т е й:

У Б З Д Ы:	П о с ъ и н о ч е т в е р т е й:							С н и т о ч е т в е р т е й:								
	Особой пше- пшк.	Р ж и.	Яровой пше- пшк.	О в с а.	Ячменя.	Гречиха.	Остальные яро- вые культуры.	Прочие.	О в с а.	Ячменя.	Гречиха.	Остальные яро- вые культуры.	Прочие.			
Люблинский																
На землях казенных и инсти- тутских	92	154		216	43	18	20	10	465	785	1035	215	87	102	1064	
.. маоратных	592	569		691	132	84	77	37	2689	2544	3145	664	267	391	3129	
.. повольных	8967	9914	10	11090	3455	1819	2155	932	36945	39270	46374	15519	6817	8973	71736	
.. крестьянских	874	17706	2	13409	5637	4591	2009	1294	2464	68586	55380	24889	15603	8370	86657	
.. дворянских	75	781	5	777	305	78	86		235	3078	3168	1542	992	848	5931	
.. мелкопоместной шлях- ты	150	570		365	98	72	51	28	340	2650		1175	258	416	860	
Итого	10750	29694	17	26548	9762	6889	4390	2337	44138	116913	53237	110277	43087	24182	17639	169377
Любаровский:																
На землях казенных и инсти- тутских	75	108	60	20	33	32	31	3	406	518	306	60	140	123	1678	
.. маоратных	33	46	20	11	10				115	276	120	44	40		200	
.. повольных	3186	8220	103	4672	1844	2462	946	1170	14528	41764	54121	22156	8991	10015	4853	84368
.. крестьянских	347	11906	13	4808	2292	3814	1067	1622	1250	60121	55236	23667	13855	15026	6176	112808
.. дворянских	311	1367		683	349	427	59	153	1161	6807	3887	1734	1648	260	9590	
.. мелкопоместной шлях- ты	180		90	30	54	5	11		550		450	120	162	32	1020	
Итого	3942	21827	116	10333	4546	6800	2109	299	17460	110036	59621	52886	24784	27031	11434	209664
Ново-Александровский:																
На землях казенных и инсти- тутских	251	732	15	283	120	201	193	33	1025	3200	50	1320	752	360	1146	4200
.. маоратных	312	605	5	290	531	216	218	4	1280	3152	20	1548	2450	1140	1530	4846
.. повольных	3360	6080	18	3383	2518	978	941	92	13646	23220	60	21107	10274	3585	4693	89581
.. крестьянских	1745	12832	323	6358	5423	1618	1812	1422	7980	49328	840	31632	22392	3620	3258	52385
.. дворянских	130	638	8	735	642	379	352	209	412	3820	30	4440	2434	2255	1500	17842
.. мелкопоместной шлях- ты	104	329	7	182	180	85	75	48	385	1530	28	1240	730	317	584	2830
Итого	6502	21214	376	11231	9414	3477	3591	267	29728	83750	102821	61287	40023	11277	12671	171163
Яновский:																
На землях казенных и инсти- тутских	19	180	15	32	28	30	42	1	47	948	48	1280	98	183	112	320
.. маоратных	108	350	30	140	90	85	752	1	122	1530	102	2600	940	321	396	810
.. повольных	1965	6800	103	6500	1770	2350	1200	60	10215	38212	279	22322	12213	9475	6230	47235
.. крестьянских	1030	7340	4	4504	4813	2513	280	71	1210	22425		28320	19470	13931	6009	62389
.. дворянских	85	785	6	650	280	300	190	8	320	2250	15	2300	1100	1555	760	3400
.. мелкопоместной шлях- ты	20	96		36	42	51	17		52	930		1500	286	270	172	430
Итого	3227	15551	154	11862	7023	5329	2481	148	11966	66285	444	58222	34056	24735	12679	114584

У б з д ы:	П о с ъ я н о ч е т в е р т е й:							С н я т о ч е т в е р т е й:								
	Общая пше- ница	Р ж я.	Яровой пше- ница	О в с я.	Ячменя.	Гречихи.	Остальные про- паша хлеба.	Всего пше- ница	Р ж я.	Яровой пше- ница	О в с я.	Ячменя.	Гречихи.	Остальных про- паша хлеба.	Всего пше- ница	
Белгородский:																
На землях казенных и инсти- тутских	61	102	17	81	47	43	15	32	235	327	84	410	211	115	110	793
маоратных	32	144	8	155	59	48	17	18	136	358	40	746	261	118	75	1080
повольных	886	2630	47	1887	843	715	323	434	3239	8833	237	8552	3869	3287	1674	24904
крестьянских	1938	12168	739	8342	3823	5147	2167	2072	7902	41987	2662	34198	16772	16497	9579	97224
казацких	258	368	8	317	249	308	26	52	517	845	30	1325	1435	1063	51	3196
междоименной шлях- ты																
Итого	3295	15412	819	10782	5021	6261	2548	2618	12029	52850	3053	45231	22548	21080	11489	127197
Запорожский:																
На землях казенных и инсти- тутских	260	400	10	500	300	80	250	43	1560	2400	45	2250	1350	360	1125	3600
маоратных	80	100	100	100	100	40	40	18	360	600		450	450	180	180	1440
повольных	3570	4900	50	5000	3400	1150	1500	550	23100	29400	225	22500	15300	5175	6750	44000
крестьянских	1280	14750	230	3700	4800	2500	2000	980	7680	88500	1035	23650	21600	11250	9000	78400
казацких	300	1000	30	1140	950	400	400	180	1800	6000	135	5130	4275	1800	1800	15200
междоименной шлях- ты	50	50		160	100	30	40	10	300	300		720	450	135	180	1360
Итого	5800	21200	320	12600	9650	4200	4230	1800	34800	127200	1440	56700	43425	18900	19035	144000
Краснодарский:																
На землях казенных и инсти- тутских	31	54	11	41	23	19	6	0	231	400		317	149	106	29	327
маоратных	1166	1134		802	422	216	116	12	6984	6683		5794	1805	1506	503	17096
повольных	7658	6706		6026	1929	953	1677	73	39586	30848		39377	9673	4613	8227	90991
крестьянских	2043	11438		5340	3030	2902	1106	74	9282	49115	172	31890	14481	13774	5241	89823
казацких	424	711		530	422	237	76	5	1174	7255		4874	3356	1740	428	9599
междоименной шлях- ты	182	731		228	189	85	62	3	731	2403		950	551	315	202	10505
Итого	11524	20774	30	12964	6015	4412	3043	1780	57988	97104	172	77802	30015	22054	14630	227441
Холмский:																
На землях казенных и инсти- тутских	67	128		67	51	22	84	3	436	668		470	210	125	126	1603
маоратных	624	809		450	1001	94	122	9	4099	3768		2410	1098	137	182	5962
повольных	6582	7810	50	14965	4162	3220	3970	50	34213	40807	216	63729	7559	3586	8865	29465
крестьянских	1312	10433		18373	6724	5330	4583	39	6006	41121		66363	13621	4987	8470	33112
казацких	126	212	49	280	160		46	4	630	840	129	1400	800	340	202	3260
междоименной шлях- ты	15	20		15	6	6	2		90	50		40	24	36	12	48
Итого	8726	19412	99	34150	12104	8672	8807	104	45474	87254	345	136412	23312	9211	17857	78450

DATE	DESCRIPTION	AMOUNT	BALANCE	DATE	DESCRIPTION	AMOUNT	BALANCE
11/18		1140	1140	11/18		1140	1140
11/18		848	2988	11/18		848	2988
11/18		3888	6876	11/18		3888	6876
11/18		1080	7956	11/18		1080	7956
11/18		1140	9096	11/18		1140	9096
11/18		1140	10236	11/18		1140	10236
11/18		1140	11376	11/18		1140	11376
11/18		1140	12516	11/18		1140	12516
11/18		1140	13656	11/18		1140	13656
11/18		1140	14796	11/18		1140	14796
11/18		1140	15936	11/18		1140	15936
11/18		1140	17076	11/18		1140	17076
11/18		1140	18216	11/18		1140	18216
11/18		1140	19356	11/18		1140	19356
11/18		1140	20496	11/18		1140	20496
11/18		1140	21636	11/18		1140	21636
11/18		1140	22776	11/18		1140	22776
11/18		1140	23916	11/18		1140	23916
11/18		1140	25056	11/18		1140	25056
11/18		1140	26196	11/18		1140	26196
11/18		1140	27336	11/18		1140	27336
11/18		1140	28476	11/18		1140	28476
11/18		1140	29616	11/18		1140	29616
11/18		1140	30756	11/18		1140	30756
11/18		1140	31896	11/18		1140	31896
11/18		1140	33036	11/18		1140	33036
11/18		1140	34176	11/18		1140	34176
11/18		1140	35316	11/18		1140	35316
11/18		1140	36456	11/18		1140	36456
11/18		1140	37596	11/18		1140	37596
11/18		1140	38736	11/18		1140	38736
11/18		1140	39876	11/18		1140	39876
11/18		1140	41016	11/18		1140	41016
11/18		1140	42156	11/18		1140	42156
11/18		1140	43296	11/18		1140	43296
11/18		1140	44436	11/18		1140	44436
11/18		1140	45576	11/18		1140	45576
11/18		1140	46716	11/18		1140	46716
11/18		1140	47856	11/18		1140	47856
11/18		1140	48996	11/18		1140	48996
11/18		1140	50136	11/18		1140	50136
11/18		1140	51276	11/18		1140	51276
11/18		1140	52416	11/18		1140	52416
11/18		1140	53556	11/18		1140	53556
11/18		1140	54696	11/18		1140	54696
11/18		1140	55836	11/18		1140	55836
11/18		1140	56976	11/18		1140	56976
11/18		1140	58116	11/18		1140	58116
11/18		1140	59256	11/18		1140	59256
11/18		1140	60396	11/18		1140	60396
11/18		1140	61536	11/18		1140	61536
11/18		1140	62676	11/18		1140	62676
11/18		1140	63816	11/18		1140	63816
11/18		1140	64956	11/18		1140	64956
11/18		1140	66096	11/18		1140	66096
11/18		1140	67236	11/18		1140	67236
11/18		1140	68376	11/18		1140	68376
11/18		1140	69516	11/18		1140	69516
11/18		1140	70656	11/18		1140	70656
11/18		1140	71796	11/18		1140	71796
11/18		1140	72936	11/18		1140	72936
11/18		1140	74076	11/18		1140	74076
11/18		1140	75216	11/18		1140	75216
11/18		1140	76356	11/18		1140	76356
11/18		1140	77496	11/18		1140	77496
11/18		1140	78636	11/18		1140	78636
11/18		1140	79776	11/18		1140	79776
11/18		1140	80916	11/18		1140	80916
11/18		1140	82056	11/18		1140	82056
11/18		1140	83196	11/18		1140	83196
11/18		1140	84336	11/18		1140	84336
11/18		1140	85476	11/18		1140	85476
11/18		1140	86616	11/18		1140	86616
11/18		1140	87756	11/18		1140	87756
11/18		1140	88896	11/18		1140	88896
11/18		1140	90036	11/18		1140	90036
11/18		1140	91176	11/18		1140	91176
11/18		1140	92316	11/18		1140	92316
11/18		1140	93456	11/18		1140	93456
11/18		1140	94596	11/18		1140	94596
11/18		1140	95736	11/18		1140	95736
11/18		1140	96876	11/18		1140	96876
11/18		1140	98016	11/18		1140	98016
11/18		1140	99156	11/18		1140	99156
11/18		1140	100296	11/18		1140	100296

ГОДЪ ФАБРИКЪ И ЗАВОДОВЪ.

	Городъ Люблинъ.			Люблинскій уѣздъ.				Городъ Лобатевъ.			Лобатовскій уѣздъ.			Ново-Александрійскій уѣздъ.			Городъ Яновъ.			Яновскій уѣздъ.				
	Число фабрикъ и заводовъ.	Сумма произведенности.	Число рабочихъ.	Число фабрикъ и заводовъ.	Сумма произведенности.	Число рабочихъ.		Число фабрикъ и заводовъ.	Сумма произведенности.	Число рабочихъ.	Число фабрикъ и заводовъ.	Сумма произведенности.	Число рабочихъ.	Число фабрикъ и заводовъ.	Сумма произведенности.	Число рабочихъ.	Число фабрикъ и заводовъ.	Сумма произведенности.	Число рабочихъ.	Число фабрикъ и заводовъ.	Сумма произведенности.	Число рабочихъ.		
Винокуренныхъ и водочныхъ	3	251286	22	5	106542	27														4	75525	28		
Пивоваренныхъ	5	85288	45				2	4991	8	3	10230	8	6	25450	21						5	7132	16	
Медоваренныхъ													2	3000	3						3	1543	6	
Стекольныхъ								1	20250	23	1	6000	15								1	5235	20	
Кожевенныхъ	1	30605	13	6	19405	17		1	6000	11	7	61873	27	1	524	2				3	3205	11		
Пищевыхъ											1	3628	6								1	1245	4	
Кирпичныхъ				11	12276	43					5	22670	20	12	21845	35					16	16344	42	
Брошальныхъ													1	10000	90									
Моловаренныхъ и сѣяныхъ	2	55755	10					1	1972	2	1	1400	5								3	3300	10	
Укусныхъ				2	1160	2					2	3450	4											
Каменныхъ													2	20200	30									
Каменная холщевая при торяхъ	1	689	50										10	18000	45	2	2900	9						
Табачныхъ	3	253584	359										3	58000	16									
Суконныхъ																								
Паровыхъ мельницъ				1	150500	7																		
Водяныхъ и вѣтряныхъ мельницъ				91	385574	123			30	20897	46	33	78311	52	1	12	1	56		12	1	56	135006	81
Паровыхъ и водяныхъ элеваторовъ				7	25740	13			4	6879	14	5	60416	14							10	13443	13	
Земледѣльческихъ машинъ и орудій	3	69858	102										2	5500	14									
Швейцарскаго сара													1	4000	2									
Железныхъ													1	6120	6							1	533504	348
Известковыхъ									1	189	1										3	750	5	
Свинцарныхъ									3	839	4	2	31500	32							3	7080	10	
Маслобойныхъ				4	4930	6	2	425	3	3	475	4	3	3518	5	2	290	4	1		1	544	3	
Искусственнаго удобрения полей	1	600	3																					
Росткольныхъ													1	3000	4									
Гонтовыхъ																						2	1380	3
Снегосахарныхъ																						1	83492	800
Сволажныхъ																						3	1604	3
Газовыхъ водъ	1	3000	5																					
Нарацовыхъ				1	3600	20							1	6000	15									
Спичечныхъ																1	493	16						
Гвоздяныхъ																					1	14000	20	

Роды фабрик и заводов.		Город Бялград:			Бялградский уезд:			Город Замостье:			Замостский уезд:			Город Красноставь:			Красноставский уезд:			Город Холмь:		
		Число фабрик и заводов.	Сумма произведенности.	Число рабочих.	Число фабрик и заводов.	Сумма произведенности.	Число рабочих.	Число фабрик и заводов.	Сумма произведенности.	Число рабочих.	Число фабрик и заводов.	Сумма произведенности.	Число рабочих.	Число фабрик и заводов.	Сумма произведенности.	Число рабочих.	Число фабрик и заводов.	Сумма произведенности.	Число рабочих.	Число фабрик и заводов.	Сумма произведенности.	Число рабочих.
Винокурных и водочных	30	000000	1			1	18576	6														
Ливочарных	12	000000	3			3	10149															
Медоварных	0	000000																				
Сексадсахарных	0	000000																				
Кожешных	0	000000				2	552								3	4990	9					
Пищобумажных	0	000000				1	4000															
Барячных	0	000000				2	6818		2	3600	13	5	2870	19								
Мыловарных и свечных	0	000000							1	4770	3											
Уксусных	0	000000																				
Табачных																						
Паровых мельниц	0	000000													1	96400	8					
Паровых и водяных электростанций	0	000000													2	7510	14					
Гонимых	0	000000													1	5250	6					
Сувоных	0	000000													2	1300	4					
Земледельческих машин и орудий	0	000000													1	9125	10					
Известковых	0	000000													1	350	3					
Сканидарных	0	000000													1	2455	4					
Маслобояных	0	000000													2	2246	4					
Плутый мебели	0	000000													1	100000	88					
Стекольных																						
Паретных полов															1	32700	49					
Смоляных																						
Водяных и ветряных мельниц	0	000000													37	26109	58			1	7125	6
Спичечных															1	1000	41					
Мельниц Американской системы															2	245600	28					

Родъ фабрикъ и заводовъ.	Холмскій уѣздъ.			Городъ Грушевоу.			Грушевоу уѣздъ.	Городъ Томашовъ.			Томашовскій уѣздъ.			Всего въ губерніи:				
	Число фабрикъ и заводовъ.	Сумма произведенности.	Число рабочихъ.	Число фабрикъ и заводовъ.	Сумма произведенности.	Число рабочихъ.		Число фабрикъ и заводовъ.	Сумма произведенности.	Число рабочихъ.	Число фабрикъ и заводовъ.	Сумма произведенности.	Число рабочихъ.	Число фабрикъ и заводовъ.	Сумма произведенности.	Число рабочихъ.		
Волокуемыхъ и водонныхъ	13	348684	101				37145	67				7	293777	65	60	2293916	449	
Иловаренныхъ	5	5305	12	1	2500		4770	15				3	3203	12	45	187001	186	
Медоваренныхъ				2	250									7		4793	12	
Свеклосахарныхъ							64900	206				1	125000	305	3	273892	1311	
Стевольныхъ	2	9861	38											5		40846	96	
Бюверенныхъ	5	1850	8	1	310		1570	2						31		130884	103	
Пашебуваныхъ														3		8873	24	
Карижныхъ	15	7780	29	5	3234	28	1990	14				3	1080	10	84	109647	350	
Моловаренныхъ и свѣчныхъ					1650		460	1						1	44000	4	2	
Брохмальныхъ															14		22100	58
Сухоныхъ															8		394317	45
Наровыхъ мельницъ	2	130	2				89287	12								341	704861	472
Водныхъ и вѣтряныхъ мельницъ	92	51327	103									1	3000	4	50	116808	76	
Наровыхъ и водныхъ леопонцевъ												1	17940	25	4	24570	34	
Гонтовыхъ																		
Мѣдныхъ иудѣй	3	1640	5												8		2829	14
Навостовныхъ																		
Смѣлярныхъ	3	68266	23									2	900	4	14	111038	77	
Скопныхъ	9	5522	29												12		7126	32
Маслобныхъ	13	1783	15	1	1050		4760	4						53		20021	49	
Уксусныхъ														4		4610	6	
Канатныхъ														2		20200	30	
Казенная хошевая при тюрьмѣ														1		689	50	
Табачныхъ														3		253584	359	
Железнодорожныхъ машинъ и орудій														6		84488	126	
Швейцарскаго сыра														1		4000	2	
Железныхъ														2		539924	354	
Искусственнаго удобрения полей														1		600	3	
Косточковыхъ														1		3000	4	
Кустовыхъ														1		100000	88	
Путевыхъ														1		32700	49	
Нарвскихъ полей							175000	18						4		430600	48	
Мельницъ Американской системы														1		3000	5	
Газовыхъ водъ														2		9600	35	
Нарвцовыхъ														2		1498	57	
Спичечныхъ														1		14000	20	
Гвоздяныхъ																		

Изъ редакціи "Вопросъ" Страны Кавказскаго Чинаго Чугуламарга Габиева.

№	Земельныя владѣнія			Уездъ	Общественнаго	Губернскіи вѣдомости
	Мужской	Женской	Иной			
1	1010	1921	018	198	198	Городъ Люблинъ
2	2343	1277	1268	483	600	Люблинскій уѣздъ
3	176	63	111	31	31	Городъ Звенигородъ
4	2082	1282	1900	415	542	Звенигородскій уѣздъ
5	2728	1900	1778	621	722	Ново-Александровскій уѣздъ
6	180	87	92	30	30	Городъ Киевъ
7	2824	1428	1208	626	672	Киевскій уѣздъ
8	123	61	72	21	21	Городъ Харьковъ
9	2007	1220	1281	647	672	Харьковскій уѣздъ
10	414	177	177	111	111	Городъ Змиевъ
11	4078	2190	2488	998	1092	Змиевскій уѣздъ
12	1981	1223	1288	483	542	Городъ Кривой Рогъ
13	180	88	98	43	43	Криворожскій уѣздъ
14	2474	1088	1790	616	672	Городъ Холмъ
15	214	112	102	38	38	Холмскій уѣздъ
16	2184	1288	1978	436	542	Городъ Губиомль
17	127	72	78	32	32	Губиомльскій уѣздъ
18	1898	1201	1292	418	462	Городъ Томашовъ
19	2880	1621	1348	540	600	Томашовскій уѣздъ
20	2343	1461	1423	520	542	Ново-Ульяновскій уѣздъ
21	3214	1522	1612	544	572	Ново-Ульяновскій уѣздъ

ВѢДОМОСТЬ

О ДВИЖЕНІИ НАСЕЛЕНІЯ,

по Люблинской губерніи за 1878 годъ.

Города и уезды.	Число браков.	ЧИСЛО РОДИВШИХСЯ.					Число умерших.			Прибыль или убыль.		
		Законнорожденныхъ.			Незаконнорожденныхъ.		Всего					
		Мужского пола.	Женского пола.	Обоего пола.	Мужского пола.	Женского пола.	Мужского пола.	Женского пола.	Обоего пола.			
Городъ Люблинъ	198	518	492	1010	19	537	511	1048	432	365	797	251
Люблинскій уездъ	483	1268	1277	2545	31	1299	1311	2610	789	817	1606	1004
Городъ Любартовъ	31	111	65	176	.	111	65	176	34	44	78	98
Любартовскій уездъ	417	1400	1285	2685	33	1433	1316	2749	834	812	1646	1103
Ново-Александрійскій уездъ	651	1778	1950	3728	40	1818	2000	3818	1248	1238	2486	1332
Городъ Яновъ	30	92	97	189	1	93	101	194	42	45	87	107
Яновскій уездъ	555	1396	1438	2834	45	1441	1493	2934	1035	1041	2076	858
Городъ Влгорай	27	72	61	133	.	72	63	135	49	47	96	39
Влгорайскій уездъ	647	1287	1320	2607	33	1320	1356	2676	1015	1157	2172	504
Городъ Замостье	70	202	212	414	3	205	214	419	93	104	197	222
Замостскій уездъ	696	2483	2195	4678	29	2512	2236	4748	1476	1520	2996	1752
Городъ Краснотаръ	56	95	126	221	7	102	130	232	60	37	97	135
Краснотарскій уездъ	482	1298	1283	2581	33	1331	1313	2644	682	729	1411	1233
Городъ Холмъ	43	98	88	186	3	101	91	192	51	59	110	82
Холмскій уездъ	516	1786	1688	3474	24	1810	1715	3525	1095	1136	2231	1294
Городъ Грубешовъ	38	102	112	214	1	103	113	216	76	102	178	38
Грубешовскій уездъ	436	1375	1389	2764	29	1404	1414	2818	917	963	1880	938
Городъ Томашовъ	47	59	78	137	2	61	79	140	61	54	96	44
Томашовскій уездъ	418	752	786	1538	9	761	800	1561	761	748	1350	211
Итого въ городахъ	540	1349	1331	2680	36	1385	1367	2752	879	857	1736	1016
„ въ уездахъ	5301	14823	14611	29434	306	15129	14954	30083	9693	10161	19854	10229
Всего въ губерніи	5841	16172	15942	32114	342	16514	16321	32835	10572	11018	21590	11245

От надшленика Влгоро: Странникъ Валентинъ Филипповъ Влгорскаго уезда.

Л 4 (Лит. а)

ВЪДОМОСТЬ

О ПОСТУПЛЕНИИ СБОРОВЪ

по Люблинской губернии за 1878 годъ.

Итого		Въдоимость		Сборъ	
Число	Сумма	Число	Сумма	Число	Сумма
11	187	10	180	1	7
12	195	11	188	1	7
13	203	12	196	1	7
14	211	13	204	1	7
15	219	14	212	1	7
16	227	15	220	1	7
17	235	16	228	1	7
18	243	17	236	1	7
19	251	18	244	1	7
20	259	19	252	1	7
21	267	20	260	1	7
22	275	21	268	1	7
23	283	22	276	1	7
24	291	23	284	1	7
25	299	24	292	1	7
26	307	25	300	1	7
27	315	26	308	1	7
28	323	27	316	1	7
29	331	28	324	1	7
30	339	29	332	1	7
31	347	30	340	1	7
32	355	31	348	1	7
33	363	32	356	1	7
34	371	33	364	1	7
35	379	34	372	1	7
36	387	35	380	1	7
37	395	36	388	1	7
38	403	37	396	1	7
39	411	38	404	1	7
40	419	39	412	1	7
41	427	40	420	1	7
42	435	41	428	1	7
43	443	42	436	1	7
44	451	43	444	1	7
45	459	44	452	1	7
46	467	45	460	1	7
47	475	46	468	1	7
48	483	47	476	1	7
49	491	48	484	1	7
50	499	49	492	1	7
51	507	50	500	1	7
52	515	51	508	1	7
53	523	52	516	1	7
54	531	53	524	1	7
55	539	54	532	1	7
56	547	55	540	1	7
57	555	56	548	1	7
58	563	57	556	1	7
59	571	58	564	1	7
60	579	59	572	1	7
61	587	60	580	1	7
62	595	61	588	1	7
63	603	62	596	1	7
64	611	63	604	1	7
65	619	64	612	1	7
66	627	65	620	1	7
67	635	66	628	1	7
68	643	67	636	1	7
69	651	68	644	1	7
70	659	69	652	1	7
71	667	70	660	1	7
72	675	71	668	1	7
73	683	72	676	1	7
74	691	73	684	1	7
75	699	74	692	1	7
76	707	75	700	1	7
77	715	76	708	1	7
78	723	77	716	1	7
79	731	78	724	1	7
80	739	79	732	1	7
81	747	80	740	1	7
82	755	81	748	1	7
83	763	82	756	1	7
84	771	83	764	1	7
85	779	84	772	1	7
86	787	85	780	1	7
87	795	86	788	1	7
88	803	87	796	1	7
89	811	88	804	1	7
90	819	89	812	1	7
91	827	90	820	1	7
92	835	91	828	1	7
93	843	92	836	1	7
94	851	93	844	1	7
95	859	94	852	1	7
96	867	95	860	1	7
97	875	96	868	1	7
98	883	97	876	1	7
99	891	98	884	1	7
100	899	99	892	1	7
101	907	100	900	1	7
102	915	101	908	1	7
103	923	102	916	1	7
104	931	103	924	1	7
105	939	104	932	1	7
106	947	105	940	1	7
107	955	106	948	1	7
108	963	107	956	1	7
109	971	108	964	1	7
110	979	109	972	1	7
111	987	110	980	1	7
112	995	111	988	1	7
113	1003	112	996	1	7
114	1011	113	1004	1	7
115	1019	114	1012	1	7
116	1027	115	1020	1	7
117	1035	116	1028	1	7
118	1043	117	1036	1	7
119	1051	118	1044	1	7
120	1059	119	1052	1	7
121	1067	120	1060	1	7
122	1075	121	1068	1	7
123	1083	122	1076	1	7
124	1091	123	1084	1	7
125	1099	124	1092	1	7
126	1107	125	1100	1	7
127	1115	126	1108	1	7
128	1123	127	1116	1	7
129	1131	128	1124	1	7
130	1139	129	1132	1	7
131	1147	130	1140	1	7
132	1155	131	1148	1	7
133	1163	132	1156	1	7
134	1171	133	1164	1	7
135	1179	134	1172	1	7
136	1187	135	1180	1	7
137	1195	136	1188	1	7
138	1203	137	1196	1	7
139	1211	138	1204	1	7
140	1219	139	1212	1	7
141	1227	140	1220	1	7
142	1235	141	1228	1	7
143	1243	142	1236	1	7
144	1251	143	1244	1	7
145	1259	144	1252	1	7
146	1267	145	1260	1	7
147	1275	146	1268	1	7
148	1283	147	1276	1	7
149	1291	148	1284	1	7
150	1299	149	1292	1	7
151	1307	150	1300	1	7
152	1315	151	1308	1	7
153	1323	152	1316	1	7
154	1331	153	1324	1	7
155	1339	154	1332	1	7
156	1347	155	1340	1	7
157	1355	156	1348	1	7
158	1363	157	1356	1	7
159	1371	158	1364	1	7
160	1379	159	1372	1	7
161	1387	160	1380	1	7
162	1395	161	1388	1	7
163	1403	162	1396	1	7
164	1411	163	1404	1	7
165	1419	164	1412	1	7
166	1427	165	1420	1	7
167	1435	166	1428	1	7
168	1443	167	1436	1	7
169	1451	168	1444	1	7
170	1459	169	1452	1	7
171	1467	170	1460	1	7
172	1475	171	1468	1	7
173	1483	172	1476	1	7
174	1491	173	1484	1	7
175	1499	174	1492	1	7
176	1507	175	1500	1	7
177	1515	176	1508	1	7
178	1523	177	1516	1	7
179	1531	178	1524	1	7
180	1539	179	1532	1	7
181	1547	180	1540	1	7
182	1555	181	1548	1	7
183	1563	182	1556	1	7
184	1571	183	1564	1	7
185	1579	184	1572	1	7
186	1587	185	1580	1	7
187	1595	186	1588	1	7
188	1603	187	1596	1	7
189	1611	188	1604	1	7
190	1619	189	1612	1	7
191	1627	190	1620	1	7
192	1635	191	1628	1	7
193	1643	192	1636	1	7
194	1651	193	1644	1	7
195	1659	194	1652	1	7
196	1667	195	1660	1	7
197	1675	196	1668	1	7
198	1683	197	1676	1	7
199	1691	198	1684	1	7
200	1699	199	1692	1	7
201	1707	200	1700	1	7
202	1715	201	1708	1	7
203	1723	202	1716	1	7
204	1731	203	1724	1	7
205	1739	204	1732	1	7
206	1747	205	1740	1	7
207	1755	206	1748	1	7
208	1763	207	1756	1	7
209	1771	208	1764	1	7
210	1779	209	1772	1	7
211	1787	210	1780	1	7
212	1795	211	1788	1	7
213	1803	212	1796	1	7
214	1811	213	1804	1	7
215	1819	214	1812	1	7
216	1827	215	1820	1	7
217	1835	216	1828	1	7
218	1843	217	1836	1	7
219	1851	218	1844	1	7
220	1859	219	1852	1	7
221	1867	220	1860	1	7
222	1875	221	1868	1	7
223	1883	222	1876	1	7
224	1891	223	1884	1	7
225	1899	224	1892	1	7
226	1907	225	1900	1	7
227	1915	226	1908	1	7
228	1923	227	1916	1	7
229	1931	228	1924	1	7
230	1939	229	1932	1	7
231	1947	230	1940	1	7
232	1955	231	1948	1	7
233	1963	232	1956	1	7
234	1971	233	1964	1	7
235	1979	234	1972	1	7
236	1987	235	1980	1	7
237	1995	236	1988	1	7
238	2003	237	1996	1	7
239	2011	238	2004	1	7
240	2019	239	2012	1	7
241	2027	240	2020	1	7
242	2035	241	2028	1	7
243	2043	242	2036	1	7
244	2051	243	2044	1	7
245	2059	244	2052	1	7
246	2067	245	2060	1	7
247	2075	246	2068	1	7
248	2083	247	2076	1	7
249	2091	248	2084	1	7
250	2099	249	2092	1	7
251	2107	250	2100	1	7
252	2115	251	2108	1	7
253	2123	252	2116	1	7
254	2131	253	2124	1	7
255	2139	254	2132	1	7
256	2147	255	2140	1	7
257	2155	256	2148	1	7
258	2163	257	2156	1	7
259	2171	258	2164	1	7
260	21				

О ПОДАТЯХ И НЕДОИМКАХ ПО ЛЮ

См. табл. I. 2. РОДЫ ПОДАТЕЙ	Слѣдовало поступить.				Вновь причислено.				Исключено.		Възскамо.		Осталось къ 1 Января 1879 г.								
	Недоимокъ.	Оклады 1 и 2 половинъ.		Недоимокъ.	Оклады.	Недоимокъ.	Оклады.	Недоимокъ.	Оклады.	Недоимокъ.	Оклады.	Недоимокъ.	Оклады.	Всего.							
		Рубль.	Копѣйки.												Рубль.	Копѣйки.					
I. Податей и окладныхъ платежей.																					
1. Основнаго дворянскаго поземельнаго налога	21315	40	190384	50	404	18	1187	3990	91	5878	90	8027	67	182101	99	11701	3591	68	15292	58	
2. Довоачнаго дворянскаго поземельнаго налога	15510	25	99633	20	80	10	622	3991	2	808	91	6277	98	95462	43	7321	35	3984	84	11306	19
3. Подымной подати съ дворянскихъ имѣний съ присоединенно къ ней 50% прибавкомъ	11973	32	48754	90	200	44	3	278	10	405	1	3905	27	45425	57	6990	39	2926	62	9917	1
4. Основнаго поземельнаго налога съ посадовъ	401	19	8911	80	203	18	382	70	8548	84	18	49	159	78	178	27
5. Довоачнаго поземельнаго налога съ посадовъ	568	58	4215	87	40	8	375	92	3478	59	192	66	697	20	889	86
6. Подымной подати съ посадовъ	2500	74	13987	86	64	811	26	2001	74	13606	74	412	36	1569	.	1981	36
7. Основнаго крестьянскаго поземельнаго налога	2375	47	165885	4	36	80	24	429	38	184	48	1038	36	165109	91	944	53	415	59	1360	12
8. Довоачнаго крестьянскаго поземельнаго налога	1588	91	82828	69	19	63	12	215	96	60	57	840	44	82265	59	552	14	511	99	1064	13
9. Подымной подати съ крестьянскихъ усадебъ	4523	57	200484	.	128	.	36	1035	62	397	33	1652	57	199331	55	1963	38	791	12	2754	50
10. Подымной подати по городамъ	7023	68	45586	9	.	.	.	12	15	184	13	5324	95	38364	53	1686	58	5037	43	6724	1
11. Конtingенса аверруковаго по городамъ	2467	45	1928	92	229	34	1782	17	2238	11	146	75	2384	86
12. Лавной подати	123	24	79	89	1	56	38	27	121	68	41	62	163	30
Итого	70371	80	862474	20	869	15	1887	7039	78	8973	85	30058	50	835914	18	34142	67	19873	52	54016	19
II. Преннихъ податей. <i>(недоимокъ отъмѣненныхъ половинъ.)</i>																					
1. Дворянской оцѣры обыкновенной и возвышенной	8488	36	2455	47	.	.	15	17	.	.	6017	72	.	.	6017	72
2. Дворянскаго конtingенса аверруковаго обыкновеннаго и возвышеннаго	1388	35	.	.	11	54	.	256	47	.	.	4	64	.	.	1138	78	.	.	1138	78
3. Субсидіумъ харитативнумъ	300	44	3	60	296	84	.	.	296	84
4. Канона съ мельницъ
5. Крестьянскаго конtingенса аверруковаго съ деревень	987	37	146	58	.	.	93	37	.	.	747	42	.	.	747	42
6. Подымной подати съ крестьянъ до 1869 г.	1479	92	.	.	54	.	.	559	36	.	.	77	61	.	.	916	95	.	.	916	95
7. Крестьянскаго поземельнаго налога установленнаго ВЫСОЧАЙШИМЪ указомъ 19 февраля (2 Марта) 1864 года	2561	33	401	27	.	.	249	77	.	.	1910	29	.	.	1910	29
Итого	15205	77	.	.	65	54	.	3802	75	.	.	440	56	.	.	11028	.	.	.	11028	.

ИСКЛЮЧИТЕЛЬНО ВЪЗСКАМО. ОСТАЛОСЬ КЪ 1 ЯНВАРЯ 1879 Г.

Исключено.		Възскамо.		Осталось къ 1 Января 1879 г.			
Недоимокъ.	Оклады.	Недоимокъ.	Оклады.	Недоимокъ.	Оклады.	Всего.	
Р	У	б	л	и	и	к	о
п	ѣ	л	и	к	о	п	ѣ
ѣ	й	к	и	п	ѣ	й	к
й	к	и	п	ѣ	й	к	и

О ПОДАТЯХ И НЕДОИМКАХ ПО ЛЮДИМ ВЪ СИБИРСКОЙ ГУБЕРНІИ ЗА 1878 ГОДЪ.

РОДЫ ПОДАТЕЙ	Слѣдвало поступить.		Вновь причислено.		Исключено.		Взыскано.		Осталось къ 1 Января 1879 г.				
	Недоимокъ	Оклада 1 и 2 годовыхъ.	Недоимокъ	Оклада	Недоимокъ	Оклада	Недоимокъ	Оклада	Недоимокъ	Оклада	Всего.		
												Р у б л и к о п ѣ й к и.	
III. Податныхъ недоимокъ разсроченныхъ и отсроченныхъ.													
1. Основного дворянскаго поземельнаго налога	1469	2	421	4			603	17	1286	89	1286	89	
2. Добавочнаго дворянскаго поземельнаго налога	1078	57	122	9			364	83	935	83	935	83	
3. Податной подати съ дворянскихъ имѣній съ присоединенною къ ней 50% прибавкою	497	8	12				99	2	410	6	410	6	
4. Податной подати по городамъ	273	30					114	25	373	30	273	30	
5. Завѣщательныхъ штрафовъ	1366	22							1251	97	1251	97	
6. За употребленіе вахты гербовой, простую бумагу	300						100		200		200		
7. Пени по контингенту ливернуковому	5	53							5	53	5	53	
8. Пени по добавочному 50% платежу съ податной подати по городамъ	91	74							91	74	91	74	
9. Пени по транспортному сбору	30	11							30	11	30	11	
10. Пени по страховымъ капиталамъ	45	24							45	24	45	24	
11. Сбора съ духовныхъ и конфискованныхъ имѣній	802	98	4390	17	117	32	12	1462	59	3718	44	117	52
Итого	5959	79	5045	30	117	32	12	2743	86	8249	11	117	52
IV. Другихъ разныхъ взмысанъ по вѣдомству:													
1. Военнаго Министерства		6000			31574	61			37574	61			
2. Департамента Государственнаго Казначейства	41648	74	1651	17859	74	60918	13	7480	12	41	75	15219	65
3. „ Окладныхъ сборовъ	43018	55		3147	63	6141	3	3813	30	6	30	7412	56
4. „ „ Неокладныхъ сборовъ	45977	41	81182	82	4776	5	1509232	41	4080	1	2399	70	11077
5. „ „ Таможенныхъ сборовъ	944	65		340		2270	53				109	10	2270
6. „ „ Городовъ и Мануфактуръ	14562	76		33904	61	39868	74	3614	58		26419	61	39776
7. Общей Казначейнаго Министерства Финансовъ	108669	86	62076	17	26312	60	157045	93	4931	77	6904	81	45238
8. Особойнаго Казначейнаго по Кредитной части	37978	59	3411	4	5478	81	4512	6	3033	25	2766	70	5782
9. Горнаго Департамента	255	94				295							255
10. Министерства Внутреннихъ Дѣлъ	32032	24	42464	43	1468	7	27181	67	10	56	9	6	2399
11. „ „ Народнаго Провѣщенія	28	95				13840	73				375	85	2344
12. „ „ Публичнаго Сообщенія	374	85	3681	28		218	84				826	23	3923
13. „ „ Юстиціи	538	23	3000		333		923	61					45
14. Государственнаго Контроля			475								475		
Итого	626031	77	203941	74	93620	51	1844923	13	2965	89	9361	62	111845
А всего	717569	13	1066415	94	99600	50	1846928	2	3820	54	18335	47	145088

О ПОДАТЯХ И НЕДОИМКАХ ПО ЛЮ

ДИНСКОЙ ГУБЕРНИИ ЗА 1878 ГОДЪ.

РОДЫ ПОДАТЕЙ	Слѣдовало поступить.				Вновь привлечено.				Исключено.				Взыскано.				Осталось къ 1 Января 1879 г.						
	Недоимокъ		Оклада 1 и 2 половинъ.		Недоимокъ		Оклада		Недоимокъ		Оклада		Недоимокъ		Оклада		Недоимокъ		Оклада		Всего.		
	Р у б л и к о п ѣ й к и.																						
V. Въ томъ числѣ взысканій на отвѣтственности Губернскаго Начальства по вѣдомству:																							
1.	Департамента Государственнаго Казначейства	56854	51	1651	17925	28	60818	13	1282	87	41	75	15660	21	61028	7	47836	71	1399	31	49237	2	
2.	„ Окладныхъ сборовъ	113390	35	862474	20	4016	78	802838	855	8	8980	15	37471	6	841642	30	69080	99	19880	13	88961	12	
3.	„ Неокладныхъ сборовъ	45977	41	81182	82	4776	5	1500232	41	1080	1	2399	70	11077	96	1572295	34	25595	49	6720	19	32315	68
4.	„ Таможенныхъ сборовъ	944	65			340		2270	53				109	10	2270	53	1175	55				1175	55
5.	„ Торговыхъ и Мануфактуръ	14562	76			33904	61	3986874	61	9514	88		26419	61	39776	81	2432	88	91	93		2524	81
6.	Общей Канцелярїи Министра Финансовъ	408669	86	62076	17	26312	60	157045	93	4931	77	6904	81	49238	43	166173	65	324812	26	46043	64	370855	90
7.	Особенной Канцелярїи по Кредитной части	37978	59	3411	4 1/4	5478	81	4512	61	3033	25			2766	70	5782	18	37657	45	2140	92 3/4	39798	37 3/4
8.	Горнаго Департамента	255	94					295								295		255	94			255	94
9.	Министерства Внутреннихъ Дѣлъ	32032	24	42464	43	1468	7	27181	67	10	56	9	6	2399	32	68590	61	31090	43	1046	43	32136	86
10.	„ Народнаго Просвѣщенія	28	95					13840	73						13840	79	28	95				28	95
11.	„ Путей Сообщенія	375	85	3681	28			218	64					375	85	2344	73			1555	19	1555	19
12.	„ Юстиціи	538	23	3000		333		923	61					826	23	3923	61	45				45	
13.	Государственнаго Контроля			475																			
	Итого	711609	34	1060414	94 1/4	94555	20	1815235	89	13803	42	18335	47	142344	47	2778438	62	540011	65	78877	74 3/4	618889	39 3/4

Съ подписанными Сирно: Провисемъ канцелярїи Мин. Губернскаго Начальства.

(3 лав.)

Наименованіе городовъ и уѣздовъ.

Наименованіе городовъ и уѣздовъ.	Д О Н И М О К Ъ													
	По недвижимому имуществу населен.		По землемольной подати.		По податямъ другихъ наименованій.		По недонимкамъ прежнихъ лѣтъ.		По расрѣскъ недвижимомъ.		По разнимъ высканіямъ.		Всего.	
	руб.	коп.	руб.	коп.	руб.	коп.	руб.	коп.	руб.	коп.	руб.	коп.	руб.	коп.
Городъ Люблинъ			596	64	20335	48					643	53	21575	65
Люблинскій уѣздъ	4421	2	982	24	54384	61 ³ / ₄	721	51	909	27	4930	3	66348	94 ⁷ / ₈
Городъ Любартовъ			607	47	16	13			76	15	365	73	1065	48
Безуѣздный городъ Ленча			214						288	87	536	42	1039	29
Любартовскій уѣздъ	1418	4	315	56	22411	29	20	89	3470	94	7459	10	35096	26
Ново-Александрійскій уѣздъ	3698	7	554	93	3617	43	1058	51	186	76	117284	28	128400	69
Городъ Яновъ					62	21							62	21
Безуѣздный городъ Красникъ			872		84	98	40	59	847	51	87	78	1932	86
Яновскій уѣздъ	4743	3	1071	96	27404	81	2916	73	779	24	21989	49	59505	25
Городъ Бѣлгородъ					220	64					273	43	494	7
Бѣлгородскій уѣздъ	33	11	1968	57	8076	97					9566	75	19245	42
Городъ Замостье			894	85	15								909	85
Безуѣздный городъ Шибрешинъ			160										160	
Замостскій уѣздъ	380	14	205	50	32103	76	99	98			16341	34	49130	72
Городъ Красноставъ			137	49									137	49
Красноставскій уѣздъ	781	13	1200	67	99		111	6	157	64	26671	82	29021	38
Городъ Холмъ			671	44	8						764	10	1443	54
Холмскій уѣздъ	8516	64	1738	56			2571	23	520	66	65533	81	78880	90
Городъ Грубешовъ			148	16	7	19							155	35
Безуѣздный городъ Дубенка			2297	32	68	44							2365	76
Грубешовскій уѣздъ	1881	63	3237	91	56839	5	3288	33	1129	59	23400	84	69777	35
Городъ Томашовъ					34	44							34	44
Томашовскій уѣздъ	4216	88	1301	61	10491	39	199	17			13596	26	29805	29
Пройтъ того по сѣтямъ Люблинскаго Губернскаго Казначейства числится недонимокъ по недвижимымъ сборамъ, зависящихъ высканіемъ отъ Губернскаго Начальства											30667	83	30667	83
Итого	30091	13	21376	88	216280	82³/₄	11028	.	8365	63	340112	54	627256	2³/₄

Съ надписанными сумми: Грамоты Казначейства Губернскаго Начальства Люблинскаго.

Примѣчаніе къ № 4

ВѢДОМОСТЬ

О состояніи городскихъ суммъ, недоимокъ и капиталовъ,
принадлежащихъ городскимъ кассамъ,
по Люблинской губерніи за 1878 годъ.

Название городов.	Осталось		Слѣдовало выслать по росписи на 1878 г. и особым распоряженіемъ.		Поступило въ 1878 г.		И расходовано въ 1878 г.		Осталось въ кассѣ въ 1879 г.	Осталось въ недоимкѣ		Не доимка.				Хранится въ Польскомъ Банкѣ.							
	отъ 1877 г.											Подлежитъ сложению.		Числятся за казенно и Польскимъ Банкомъ.		Остатковъ съ прежнихъ лѣтъ.		Городскихъ капиталовъ.					
	Р	У	б	л	и	к	о	п		ѣ	й	к	и	Р	У	б	л	и	к	о	п	ѣ	й
Люблинъ	15786	41	95223	46	96252	42	78754	71 1/2	17497	70 1/2	14757	45	1974	24	5484	15 1/2	19123	18	46870	25 1/2			
Любартовъ	2086	72	3181	5	4816	16 1/4	2749	98	2066	58 1/2	451	60 1/2			159	18	3000						
Ленча	989	31 1/4	2126	43	2933	90 1/4	1365	60	1568	30 1/4	181	84			181	84	3605	58 1/2					
Яновъ	1474	30	3169	54	4643	84	2839	23	1804	61							6780	4 1/2	284				
Красникъ	3340	98 1/2	2475	48 1/2	5403	93	2044	29	3359	64	412	54					3052	7 1/2					
Благорай	2489	84 1/2	6786	31 1/2	7117	2 1/2	4006	46	3110	56 1/2	2159	13 1/2			645	2	11367	71 1/2	737				
Замостье	25	92	15858	34 1/2	10796	7 1/2	10775	2	21	5 1/2	5088	19			1496	46	142	51 1/2	2481	12			
Щебрешичъ	83	34 1/4	4018	15 1/2	2938	67 1/4	2623	20 1/2	315	46 3/4	1162	82 1/2			974	50	5894	91					
Красноставъ	1576	80 1/2	15515	54 1/2	12661	69	10584	38 1/2	2077	30 1/2	4430	66	664	54	1461	6	23807	86	1864	80			
Холмъ	4308	77	10983	53	12904	74	7959	14 1/2	4945	59 1/2	2387	56	106	21	901	22	16884	91 1/2	1008	19			
Грубешовъ	5946	52 1/2	10325	54	15193	46 1/2	10793	17	4400	29 1/2	1078	60	134	55	762	80	8877	42	310				
Дубенка	1369	1/2	7684	84	5170	34	3249	25 1/2	1921	8 1/2	3883	50 1/2	824	83	1774	53	27124	62	1080				
Томашовъ	1238	40	7105	9	6475	12 1/2	4918	19 1/2	1556	93	1868	36 1/2			293	91 1/2	6062	6 1/2	256	98			
Итого	40716	34	184453	32 1/2	187307	39	142662	25	46645	14	37862	27 1/2	3704	37	14134	68	135722	90 1/4	54892	34 1/2			

Со подлиннаго выписки: Правитель Казначейства Императорскаго Государства Россійскаго.

В Р Т В М Р К										Всего по губернии
Преступления против личности		Преступления против собственности		Преступления против общественной нравственности		Преступления против государственной власти		Преступления против безопасности государства		
Убийства	Ограбления	Кражи	Мошенничество	Воровство	Изнасилование	Сексуальные преступления	Служебные преступления	Преступления против государственной власти	Преступления против безопасности государства	
1	1	1	1	1	1	1	1	1	1	10
2	2	2	2	2	2	2	2	2	2	20
3	3	3	3	3	3	3	3	3	3	30
4	4	4	4	4	4	4	4	4	4	40
5	5	5	5	5	5	5	5	5	5	50
6	6	6	6	6	6	6	6	6	6	60
7	7	7	7	7	7	7	7	7	7	70
8	8	8	8	8	8	8	8	8	8	80
9	9	9	9	9	9	9	9	9	9	90
10	10	10	10	10	10	10	10	10	10	100
11	11	11	11	11	11	11	11	11	11	110
12	12	12	12	12	12	12	12	12	12	120
13	13	13	13	13	13	13	13	13	13	130
14	14	14	14	14	14	14	14	14	14	140
15	15	15	15	15	15	15	15	15	15	150
16	16	16	16	16	16	16	16	16	16	160
17	17	17	17	17	17	17	17	17	17	170
18	18	18	18	18	18	18	18	18	18	180
19	19	19	19	19	19	19	19	19	19	190
20	20	20	20	20	20	20	20	20	20	200
21	21	21	21	21	21	21	21	21	21	210
22	22	22	22	22	22	22	22	22	22	220
23	23	23	23	23	23	23	23	23	23	230
24	24	24	24	24	24	24	24	24	24	240
25	25	25	25	25	25	25	25	25	25	250
26	26	26	26	26	26	26	26	26	26	260
27	27	27	27	27	27	27	27	27	27	270
28	28	28	28	28	28	28	28	28	28	280
29	29	29	29	29	29	29	29	29	29	290
30	30	30	30	30	30	30	30	30	30	300
31	31	31	31	31	31	31	31	31	31	310
32	32	32	32	32	32	32	32	32	32	320
33	33	33	33	33	33	33	33	33	33	330
34	34	34	34	34	34	34	34	34	34	340
35	35	35	35	35	35	35	35	35	35	350
36	36	36	36	36	36	36	36	36	36	360
37	37	37	37	37	37	37	37	37	37	370
38	38	38	38	38	38	38	38	38	38	380
39	39	39	39	39	39	39	39	39	39	390
40	40	40	40	40	40	40	40	40	40	400
41	41	41	41	41	41	41	41	41	41	410
42	42	42	42	42	42	42	42	42	42	420
43	43	43	43	43	43	43	43	43	43	430
44	44	44	44	44	44	44	44	44	44	440
45	45	45	45	45	45	45	45	45	45	450
46	46	46	46	46	46	46	46	46	46	460
47	47	47	47	47	47	47	47	47	47	470
48	48	48	48	48	48	48	48	48	48	480
49	49	49	49	49	49	49	49	49	49	490
50	50	50	50	50	50	50	50	50	50	500
51	51	51	51	51	51	51	51	51	51	510
52	52	52	52	52	52	52	52	52	52	520
53	53	53	53	53	53	53	53	53	53	530
54	54	54	54	54	54	54	54	54	54	540
55	55	55	55	55	55	55	55	55	55	550
56	56	56	56	56	56	56	56	56	56	560
57	57	57	57	57	57	57	57	57	57	570
58	58	58	58	58	58	58	58	58	58	580
59	59	59	59	59	59	59	59	59	59	590
60	60	60	60	60	60	60	60	60	60	600
61	61	61	61	61	61	61	61	61	61	610
62	62	62	62	62	62	62	62	62	62	620
63	63	63	63	63	63	63	63	63	63	630
64	64	64	64	64	64	64	64	64	64	640
65	65	65	65	65	65	65	65	65	65	650
66	66	66	66	66	66	66	66	66	66	660
67	67	67	67	67	67	67	67	67	67	670
68	68	68	68	68	68	68	68	68	68	680
69	69	69	69	69	69	69	69	69	69	690
70	70	70	70	70	70	70	70	70	70	700
71	71	71	71	71	71	71	71	71	71	710
72	72	72	72	72	72	72	72	72	72	720
73	73	73	73	73	73	73	73	73	73	730
74	74	74	74	74	74	74	74	74	74	740
75	75	75	75	75	75	75	75	75	75	750
76	76	76	76	76	76	76	76	76	76	760
77	77	77	77	77	77	77	77	77	77	770
78	78	78	78	78	78	78	78	78	78	780
79	79	79	79	79	79	79	79	79	79	790
80	80	80	80	80	80	80	80	80	80	800
81	81	81	81	81	81	81	81	81	81	810
82	82	82	82	82	82	82	82	82	82	820
83	83	83	83	83	83	83	83	83	83	830
84	84	84	84	84	84	84	84	84	84	840
85	85	85	85	85	85	85	85	85	85	850
86	86	86	86	86	86	86	86	86	86	860
87	87	87	87	87	87	87	87	87	87	870
88	88	88	88	88	88	88	88	88	88	880
89	89	89	89	89	89	89	89	89	89	890
90	90	90	90	90	90	90	90	90	90	900
91	91	91	91	91	91	91	91	91	91	910
92	92	92	92	92	92	92	92	92	92	920
93	93	93	93	93	93	93	93	93	93	930
94	94	94	94	94	94	94	94	94	94	940
95	95	95	95	95	95	95	95	95	95	950
96	96	96	96	96	96	96	96	96	96	960
97	97	97	97	97	97	97	97	97	97	970
98	98	98	98	98	98	98	98	98	98	980
99	99	99	99	99	99	99	99	99	99	990
100	100	100	100	100	100	100	100	100	100	1000

ВЪДОМОСТЬ

О ЧИСЛѢ И РОДѢ ПРЕСТУПЛЕНІЙ,

разбиравшихся въ общихъ Судебныхъ Учрежденіяхъ,

по Люблинской губерніи за 1878 годъ.

Родъ преступлений.	Число преступлений		В ъ т о м ѣ ч и с л ѣ										В о з р а с т ѣ п р е с т у п н и к о в ѣ																			
	оужденныхъ.		Дворянъ помѣстныхъ.		Дворянъ личныхъ.		Почтовыхъ гражданъ и купцовъ.		Мѣщанъ.		Брестыя.		Рыбнаго флота.		Другихъ сословій.		ниже 17		17—20		21—25		25—30		31—40		41—50		51—60		свыше 60	
	мужчины.	женщины.	мужчины.	женщины.	мужчины.	женщины.	мужчины.	женщины.	мужчины.	женщины.	мужчины.	женщины.	мужчины.	женщины.	мужчины.	женщины.	мужчины.	женщины.	мужчины.	женщины.	мужчины.	женщины.	мужчины.	женщины.	мужчины.	женщины.	мужчины.	женщины.	мужчины.	женщины.		
Преступления противъ вѣры и по нарушенію ограждающихъ оныхъ постановленій	8	2	1				1			1	1																					
Преступленія и проступки противъ порядка управленія	108	51	13	2		2				15	4	26	3	3	1		4			14	5				15	5	12		3	2	2	1
Преступленія и проступки по службѣ Государственной и общественной	23	10		1						5		2	2											2		2		3	2		1	
Преступленія и проступка противъ постановленій о повинностяхъ Государственныхъ и Земскихъ	2	3									2	1					1		2													
Преступленія и проступки противъ имущества и доходовъ казны	21	5	2							2	1				3										1	1		3	1	1		
Преступленія и проступка противъ обществаннаго благоустройства и благочинія	10	11							1		10						1		4						4		2					
Преступленія противъ жизни, здоровья, свободы и чести частныхъ лицъ	53	12	4						4		7	1					2							3	4	6			1			
Преступленія противъ нравъ семейственныхъ	4	1									1						1															
Преступленія и проступки противъ собственности частныхъ лицъ	266	129	15							36	4	74	3	1	16	3	10		29	2	20	2	20	3	30	4	12	2	7	2	1	
По нарушенію постановленій объ атакахъ сословія	1																															
Преступленія по договорамъ и другимъ обязательствамъ	2	2									2														1		1					
Проступка изыятія изъ разбирательства Мирныхъ Судей и Уездныхъ Судей по 75 ст. положенія о правленіи Судебныхъ Уставовъ изъ Варшавскомъ Судебномъ Округѣ	1	4		1									3												3		1					
Проступка изыятія изъ разбирательства Мирныхъ Судей и Уездныхъ Судей по 76 ст. положенія о правленіи Судебныхъ Уставовъ изъ Варшавскомъ Судебномъ Округѣ	130	116	8						25	4	86	3	1	5	1	1		23	2	28	2				41	3	17		4	1	2	
Всего по губерніи	618	346	43	4	2	1	1	88	14	211	133	2	27	4	12	61	4	68	10	26	8	105	13	49	2	19	5	6	1	1	1	1

Съ надписаніемъ Вѣдомъ: Правленія Канцелярѣнскаго Губернскаго Судебнаго Округа

ВѢДОМОСТЬ

о числѣ арестантовъ по Люблинской губерніи
за 1878 годъ.

НАЗВАНІЕ МѢСТЪ ЗАКЛЮЧЕНІЯ.	Оставалось къ 1 января 1878 г.	Поступи- ло.	Выбыло.	Осталось къ 1 января 1879 г.
Въ Люблинской Уголовной тюрьмѣ	327	985	969	343
„ Яновской Исправительной	134	621	548	207
„ Подсѣдственныхъ арестахъ	23	1002	995	30
„ Полицейскихъ арестантскихъ при городскихъ ма- гистратахъ	6	1443	1439	10
„ Арестантскихъ при дминныхъ управленіяхъ	26	2369	2341	54
Всего по губерніи	516	6420	6292	644

Съ подписанными *Сурмо.*

Губернаторъ Люблинской губерніи

ВЪДОМОСТЪ.

о числѣ арестантовъ по Подольской губерніи

за 1878 годъ.

Округъ	Число	Полъ	Округъ	Число	Всего
въ 1 января 1878 г.	до	въ 1 января 1878 г.	до	въ 1 января 1878 г.	до
Подольскій	327	327	Подольскій	327	327
Владимирскій	134	134	Владимирскій	134	134
Калужскій	23	1003	Калужскій	23	1003
Тульскій	8	1443	Тульскій	8	1443
Ярославскій	28	2369	Ярославскій	28	2369
Итого по губерніи		518	Итого по губерніи		518

Подольскій округъ
Владимирскій округъ
Калужскій округъ
Тульскій округъ
Ярославскій округъ

ВЕДОМОСТЬ

ЧИСЛА УЧЕБНЫХ ЗАВОДОВ И УЧАЩИХСЯ

по учебному году 1927-28 гг.

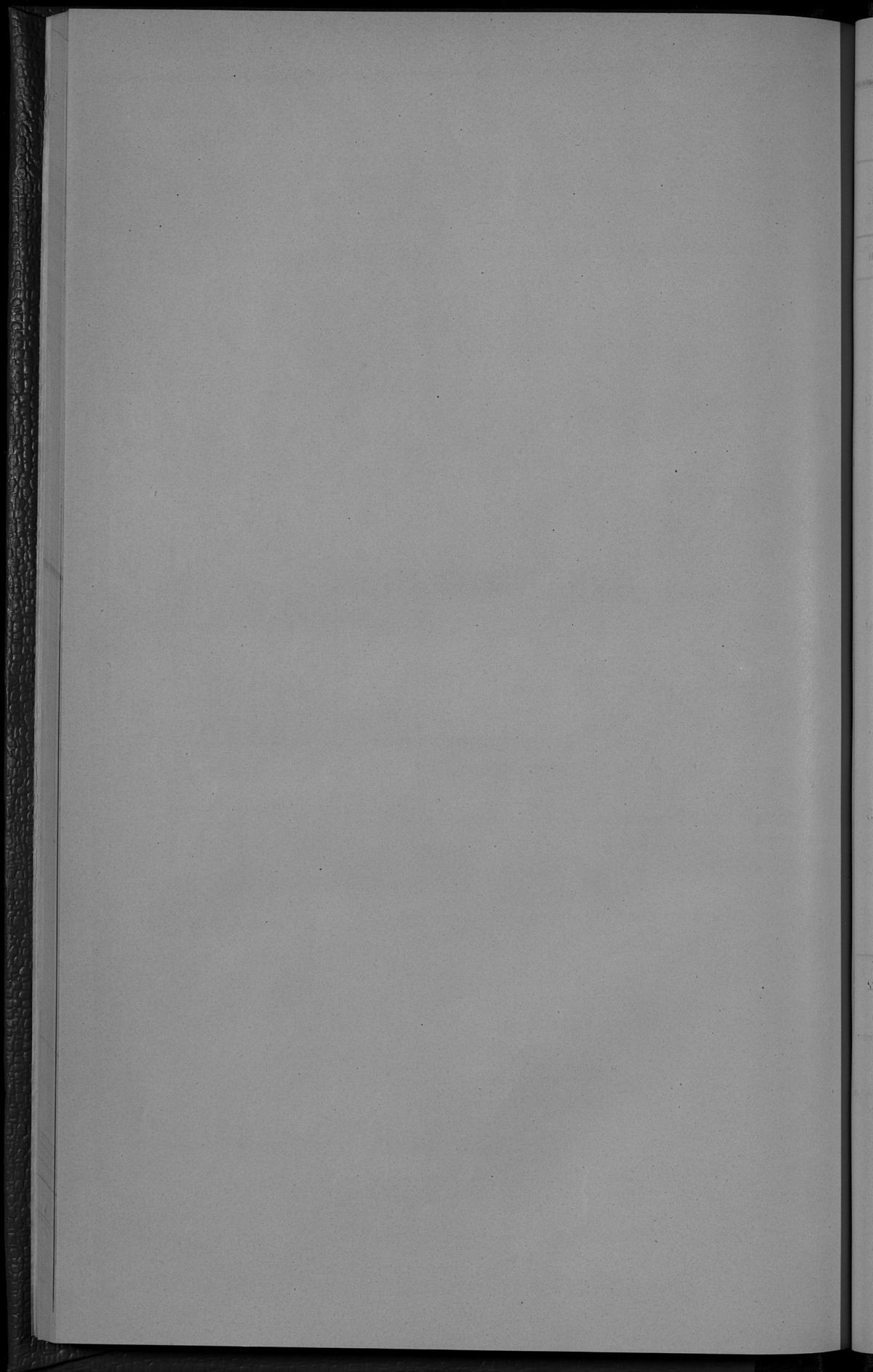

Всего в выдане		В выдане				В выдане в соответствии с			
Итого выдане		Итого выдане		Итого выдане		Итого выдане		Итого выдане	
к. н.	к. н.	к. н.	к. н.	к. н.	к. н.	к. н.	к. н.	к. н.	к. н.
184		184	1					184	1
843		843	2					843	1
179	179		1						
834		834	2					834	2
32	32		1				32		1
150	150		1				150		1
45		45	1					45	1
30	30	34	1				16		1
13738	13738	8831	319	4222	8072	292	494	228	12
812	812	290	12	28	278	4	17	282	2
173		173	1					173	1
313		313	10		10	2		310	6
17		17	1						
212	212	149	2	2	2	2	7	145	1
82		82	2					82	1
98		98	1					98	1
1000		1122	44	281	1122	48			
17328	17328	12502	406	3878	3200	292	732	1874	28

НАЗНАЧЕНІЯ ЗАВЕДЕНІЙ

I. Больницы

1	Въ Люблинскомъ уездѣ	1	1	1
2	Въ Люблинскомъ уездѣ	1	1	1
3	Въ Люблинскомъ уездѣ	1	1	1
4	Въ Люблинскомъ уездѣ	1	1	1
5	Въ Люблинскомъ уездѣ	1	1	1
6	Въ Люблинскомъ уездѣ	1	1	1
7	Въ Люблинскомъ уездѣ	1	1	1
8	Въ Люблинскомъ уездѣ	1	1	1
9	Въ Люблинскомъ уездѣ	1	1	1
10	Въ Люблинскомъ уездѣ	1	1	1
11	Въ Люблинскомъ уездѣ	1	1	1
12	Въ Люблинскомъ уездѣ	1	1	1

ВѢДОМОСТЬ

о состояніи больницъ и другихъ благотворительныхъ заведеній
 подвѣдомственныхъ Губернскому Совѣту Общественнаго При-
 зрѣнія, по Люблинской губерніи за 1878 годъ.

III. Дѣтскія пріюты

IV. Заведенія Люблинскаго общественаго призрѣнія

1	Въ Люблинскомъ уездѣ	1	1	1
2	Въ Люблинскомъ уездѣ	1	1	1
3	Въ Люблинскомъ уездѣ	1	1	1
4	Въ Люблинскомъ уездѣ	1	1	1
5	Въ Люблинскомъ уездѣ	1	1	1
6	Въ Люблинскомъ уездѣ	1	1	1
7	Въ Люблинскомъ уездѣ	1	1	1
8	Въ Люблинскомъ уездѣ	1	1	1
9	Въ Люблинскомъ уездѣ	1	1	1
10	Въ Люблинскомъ уездѣ	1	1	1
11	Въ Люблинскомъ уездѣ	1	1	1
12	Въ Люблинскомъ уездѣ	1	1	1

№ по порядку.	НАЗВАНИЕ ЗАВЕДЕНИЙ.	Штатное число адст.				Итого.	Из того числа умбл.		Из 1879 году ест.-дом.	Число проработавших из амальгам. мед.	Среднее число работающих на одного врача.	Франки отчислен. со державки одного врача.	Продоход.	Расход.	Осталось вк. 1878 году.	Капиталы въ Нальском вк. и на ипотек.	
		Остаток болныхъ и приравнанныхъ къ 1878 г.	Въ теченіи года при-было.	Умбл.	Итого.												
		Р у б л и к о п ѣ й к и.															
I. Больницы.																	
1	Въ губернскомъ городѣ Любани	Св. Евгенія	50	57	539	566	460	75	535	61	18438	50	57.7	17580 46	14416 21	3164 25	74768 39
2	„ „ „	Св. Юлія	50	61	411	472	378	40	418	54	19143	53	52.4	12947 67	11858 31 1/2	989 35 1/2	28169 83
3	„ „ „	Св. Юсифа	50	24	410	434	397	6	403	31	9442	26	54.6	6329 34	4809 45	1519 89	3011 34
4	„ „ „	Еврейскія	40	29	432	461	386	38	424	37	8862	24	51.6	4313 49 1/2	4240 86	72 63 1/2	4134 75
5	Въ уездномъ городѣ Губешовѣ	Св. Ядвиги	35	19	370	389	316	39	355	34	8884	22	55.1	5913 21	5429 50	489 61	8832 70
6	„ „ „	Св. Эльжбета	8	11	85	99	30	90	9	2439	6	35.3	1565 38 1/2	842 43 1/2	712 85	—	—
7	„ „ „	Еврейскія	10	6	126	132	108	11	119	13	3457	9	35.4	4207 5	1460 78 1/2	71 23 1/2	4729 59
8	„ „ „	Замостьскія	30	26	325	351	297	28	325	26	8749	23	45.6	4108 49 1/2	98 55 1/2	6395 85	
9	„ „ „	Еврейскія	20	29	491	520	449	45	494	26	9087	25	30.3	1834 4	1825 68	8 36	4000 43
10	„ „ „	Красноставскія	30	23	283	306	267	13	280	26	7147	19	60.8	4090 58	3977 3 1/2	113 34 1/2	17642 43
11	Въ безурядномъ гор. Щербининѣ	Св. Франциска	30	30	299	329	281	26	307	22	9557	26	59.3	6851 71 1/2	5731 85 1/2	1119 86	50574
12	Въ посадѣ Ново-Александрія	Св. Катерины	30	11	322	333	281	24	305	28	6136	16	58.3	3529 47	3307 46	222 1	11981 20
Итого по больницамъ			383	326	4096	4421	310	345	4055	367	110835	299	49.8	70699 13 1/2	62117 18 1/2	8581 95 1/2	214240 51
II. Дома призрѣнія.																	
1	Св. Духа въ городѣ Любани		25	25	—	25	—	—	25	9125	25	16.8	3486 97	2036 25	1400 72	32265 88	
2	„ „ „	Замостьскія	20	19	3	22	5	1	6	16	6079	17	15.0	2197 74 1/2	1608 6 1/2	594 68	18296 85
3	Для еврейцевъ въ Любани		—	—	—	—	—	—	—	—	—	—	—	—	—	—	1796 91
4	Для христианъ въ гор. Красноставѣ		—	9	—	9	—	—	—	9	3285	9	9.5	520 33 1/2	370 92	149 41 1/2	2369 13
5	Въ городѣ Томашовѣ		—	4	—	4	—	—	—	4	1460	4	—	—	—	—	766 36
6	При кладбищѣ въ городѣ Томашовѣ		—	6	—	6	—	2	2	4	1825	5	6.9	138 55	136 28	12 27	387 92
7	Для евреевъ тамъ же		—	4	—	4	—	—	—	4	1460	4	—	—	—	—	322 95
8	„ 4-хъ вдовъ въ городѣ Красноставѣ		—	4	—	4	—	—	—	4	1460	4	—	30	—	—	600
9	„ 10 вдовъ тамъ же		—	10	—	10	—	—	—	9	3133	9	5.3	511 31	459 21	52 10	4906 45
10	Въ городѣ Щербининѣ		—	3	—	3	—	2	2	4	1986	5	8.5	738 48 1/2	644 21 1/2	94 27	720 12
11	„ „ „	Благотѣ	—	5	—	5	—	—	—	5	1825	5	3.8	124 99	75 18	49 81	1340 60
12	„ „ „	Холмъ	—	15	—	15	—	—	—	15	5475	15	4.2	297 1/2	234 95 1/2	62 5	2455 74
13	Св. Духа въ городѣ Губешовѣ		—	6	—	6	—	1	1	5	1797	5	11.1	475 85	228 5 1/2	247 79 1/2	842 80
14	Св. Николая тамъ же		—	4	—	4	—	—	—	4	1460	4	6.8	141 34	63 42 1/2	77 91 1/2	150
15	Въ посадѣ Врзавѣ		—	3	—	3	—	1	1	3	1093	3	19.4	212 88	212 88	—	5373 11
Итого			113	12	126	136	6	12	113	42196	106	8.9	8923 46	6132 43 1/2	2791 2 1/2	72594 52	
1	Еврейскій дѣтскій приютъ въ гор. Любани, съ отдѣленіемъ для старцевъ		25	20	5	20	3	3	22	7536	20	16.8	2348 75 1/2	2162 58	186 17 1/2	2915 62	
IV. Заведенія Любинскаго благотворительнаго общества.																	
1	Въ губ. гор. Любани, для призранія для старцевъ и вѣтхихъ		77	30	107	137	—	—	17	90	28085	76	14.8	5311 27	4062 21	1349 6	8743 15
2	„ „ „ дѣтскій приютъ		—	—	—	—	—	—	—	—	—	—	—	—	—	—	—
3	„ „ „ сиротскій приютъ		—	—	—	—	—	—	—	—	—	—	—	—	—	—	—
А всего			536	4143	4678	5066	351	4087	592	188652	501	—	87283 62	74474 40 1/2	12808 21 1/2	298493 80	

Во подлинномъ выданъ: Стравинскій Канцелярскій Любинскаго Общества С. Кисель.

ОГЛАВЛЕНІЕ ВѢДОМОСТЯМЪ
КО ВСЕПОДДАННѢЙШЕМУ ОТЧЕТУ ЛЮБЛИНСКАГО ГУБЕРНАТОРА
за 1878 годъ.

- № 1. О посѣвѣ и урожаѣ хлѣбовъ.
- 2. О фабрикахъ и заводахъ.
- 3. О движеніи населенія.
- 4. О поступленіи сборовъ лит. *а.* и *б.*, съ приложеніемъ о состояніи городскихъ суммъ, капиталовъ и недоимокъ.
- 5. О числѣ и родѣ преступленій, съ приложеніемъ о количествѣ арестантовъ.
- 6. О пожарахъ.
- 7. О насильственныхъ и случайныхъ смертяхъ.
- 8. О числѣ учебныхъ заведеній и учащихся.
- О состояніи больницъ и богоугодныхъ заведеній.
-

ОПИСАНИЕ РАБОТЫ

ИЗДАНИЕ ПЕРВОЕ

1912 г.

1. Описание работы

2. Описание работы

3. Описание работы

4. Описание работы

5. Описание работы

6. Описание работы

7. Описание работы

8. Описание работы

9. Описание работы

Въ частности же число учащихся въ среднихъ учебныхъ заведеніяхъ увеличилось на 186, а въ начальныхъ училищахъ уменьшилось на 571, каковое уменьшеніе слѣдуетъ отнести къ совершенно случайнымъ причинамъ.

Изъ числа учебныхъ заведеній приходится: на губернской городъ 16, на уѣздные и безуѣздные города 38, на посады и селенія 352; въ первыхъ состояло 1184 ученика и 412 ученицъ, во вторыхъ — 1878 мальчиковъ и 735 дѣвочекъ и въ послѣднихъ 9500 учениковъ и 3679 ученицъ.

По сравненіи числа учебныхъ заведеній и учащихся съ народонаселеніемъ губерніи, оказывается, что одно учебное заведеніе приходится на 1973 душъ жителей вообще, а въ частности одно начальное училище на 2499 душъ, одинъ ученикъ на 31 мужчину и одна ученица на 86 женщинъ приблизительно.

По свѣдѣніямъ, сообщеннымъ гимназическимъ начальствомъ, оказывается, что существующее въ губерніи число среднихъ учебныхъ заведеній, въ особенности въ губернскомъ городѣ, не удовлетворяетъ дѣйствительной потребности населенія, такъ какъ не взирая на открытіе въ минувшемъ году, по ходатайству Люблинскаго городского общества, съ разрѣшенія Попечителя Варшавскаго Учебнаго Округа, при Люблинской гимназій II отдѣленія приготовительнаго класса и увеличеніе комплекта I класса на 18 учениковъ, во многихъ случаяхъ приходится отказываться въ пріемъ учениковъ, даже выдержавшихъ весьма удовлетворительно вступительный экзамень.

Начальныхъ училищъ въ губерніи достаточное число, но онѣ распределены по уѣздамъ весьма неравномѣрно, такъ напримѣръ: въ уѣздахъ Грубешовскомъ, Холмскомъ и Томашовскомъ, начальныя училища такъ скучены, что отстоятъ одно отъ другаго на разстояніи 5, 4, 3 и даже 2-хъ верстъ, между тѣмъ какъ въ западныхъ и сѣверныхъ уѣздахъ губерніи встрѣчается по нѣсколько цѣлыхъ гминъ, въ которыхъ не имѣется ни одного училища.

Такое неравномѣрное распределеніе начальныхъ училищъ по уѣздамъ губерніи объясняется тѣмъ, что велѣдъ за изданіемъ Высочайшаго указа 30 Августа 1864 г. объ устройствѣ начальныхъ училищъ въ здѣшнемъ краѣ и объ учрежденіи учебныхъ дирекцій, для завѣдыванія ими, особенное вниманіе мѣстнаго учебнаго вѣдомства, согласно съ указаніями высшихъ властей, было обращено на скорѣйшее и успѣшнѣйшее устройство

начальныхъ училищъ въ мѣстностяхъ съ б. греко-уніатскимъ, нынѣ православнымъ населеніемъ. Училищамъ этимъ въ свое время было оказываемо, сравнительно съ такими же училищами для католическаго населенія, особое преимущество въ томъ отношеніи, что какъ на постройку училищныхъ домовъ, такъ и на содержаніе сихъ училищъ отпускалось довольно значительное пособіе отъ казны; училища же въ мѣстностяхъ съ католическимъ населеніемъ такимъ преимуществомъ не пользовались и потому самое учрежденіе школъ здѣсь шло гораздо медленнѣе.

Помѣщенія среднихъ учебныхъ заведеній, благодаря попеченію мѣстнаго учебнаго начальства и надлежащей ремонтнровкѣ на счетъ смѣтныхъ кредитовъ, поддерживались въ удовлетворительномъ состояніи. Что же касается начальныхъ училищъ, помѣщающихся большею частію въ общественныхъ домахъ, то исправное содержаніе ихъ составляло постоянную заботливость мѣстной административной власти, по настоянію которой многія училища были надлежаще отремонтированы на счетъ сельскихъ обществъ. Кромѣ того, въ видахъ улучшенія быта начальныхъ учителей, получающихъ вообще недостаточное содержаніе, по вліянію администраціи, въ отчетномъ году гминными и сельскими обществами возвышенъ штатъ содержанія учителей въ 37 училищахъ, съ переименованіемъ этихъ училищъ изъ сельскихъ школъ въ гминныя.

Озабочиваясь же распространеніемъ грамотности между сельскимъ населеніемъ въ мѣстностяхъ, преимущественно гдѣ еще до настоящаго времени не открыты школы, Губернаторъ обращался съ просьбою къ болѣе зажиточнымъ помѣщикамъ объ оказаніи ими матеріальныхъ пособій бѣдному сельскому населенію для учрежденія школъ, послѣдствіемъ чего, между прочимъ, Графъ Ординатъ Замойскій безвозмездно уступилъ принадлежавшіе ему два жилые дома, годные подъ помѣщеніе училищъ, въ двухъ деревняхъ Бѣлгорайскаго уѣзда.

Независимо отъ сего, по инициативѣ Губернатора и по соглашенію его съ Начальникомъ Холмской учебной дирекціи, сдѣлано распоряженіе объ устройствѣ при начальныхъ училищахъ, на средства учредителей, въ видахъ содѣйствія физическому развитію дѣтей, нѣкоторыхъ приспособленій для упражненія учащихся гимнастикой, а также наглядныхъ мѣръ: длинны, сыпучихъ тѣлъ и вѣса. Распоряженіе это приводится въ исполненіе и въ отчетномъ году при нѣкоторыхъ училищахъ уже устроены гимнастики и заведены означенныя наглядныя мѣры.

На содержаніе начальныхъ училищъ было израсходовано:

по двукласснымъ училищамъ	9,214 р. 37 коп.;
„ однокласснымъ „	75,091 р. 31 коп.;
„ Люблинскому еврейскому двуклассному	2,496 р. —
„ 49 канторатамъ	3,993 р. 70 ¹ / ₂ к.;
„ воскресно-коммерческому	405 р. —
„ воскресно-ремесленному	677 р. 8 к.;
а всего	91,877 р. 46 ¹ / ₂ к.

Расходы эти возмѣщены:

пособіемъ отъ казны	34,544 р. 69 к.;
„ городскихъ кассъ	2,781 р. 78 ¹ / ₂ к.;
„ сельскихъ и другихъ обществъ	53,605 р. 82 к.;
процентами отъ капиталовъ и арендными доходами	945 р. 17 к.;
итого	91,877 р. 46 ¹ / ₂ к.

Среднимъ числомъ содержаніе одного училища обошлось приблизительно въ 238 руб., считая въ этой суммѣ жалованье учителямъ, покупку учебныхъ пособій и школьной мебели, отопленіе, освѣщеніе, ремонтъ и даже плату за наемъ помѣщеній для тѣхъ училищъ, которыя не имѣютъ собственныхъ домовъ.

б) Народное образованіе.

Минувшій годъ былъ шестымъ со времени введенія Высочайше утвержденного 30-го Іюля 1871 года устава гимназій и прогимназій. Какъ всякое новое дѣло, и новый уставъ долженъ былъ произвести нѣкоторое замѣшательство въ общемъ ходѣ учебно-воспитательнаго дѣла, а потому неудивительно, что въ первые годы послѣ его введенія замѣтны были еще многія колебанія, бывшія отчасти отголоскомъ стараго времени, отчасти же приистекавшія отъ недостаточнаго уясненія новаго порядка вещей. Въ настоящее время, по свѣдѣніямъ сообщеннымъ гимназическимъ начальствомъ, всѣ положенія новаго устава достаточно разъяснены и надлежащимъ образомъ поняты, опытъ нѣсколькихъ лѣтъ подтвердилъ ихъ практическую удобоисполнимость, съ ними свыклись какъ учащіе, такъ и учащіеся и не предвидится болѣе никакихъ затрудненій ни въ точномъ ихъ пониманіи, ни въ надлежащемъ примѣненіи.

Такимъ образомъ воспитаніе юношества вошло на путь своего нормальнаго развитія, а потому согласіе и единство замѣтно во всѣхъ отправленияхъ внутренней школьной жизни,

такъ что гимназіи въ настоящее время находятся въ состояніи вполне удовлетворительномъ, что подтверждается улучшеніемъ успѣховъ учениковъ и поднятіемъ нравственнаго уровня сихъ послѣднихъ, которыми отличается въ особенности Люблинская мужская гимназія.

Преподаваніе всѣхъ вообще предметовъ гимназическаго курса идетъ успѣшно. Русскій языкъ сдѣлался настоящимъ средоточіемъ въ кругу другихъ предметовъ гимназическаго образованія и познанія учениковъ въ этомъ отношеніи становятся съ каждымъ годомъ полиѣе и основательнѣе.

Что касается поведенія учениковъ, то они какъ въ заведеніяхъ, такъ и внѣ оныхъ вели себя вообще похвально и въ точности исполняли правила о поведеніи учениковъ.

Общій ходъ народнаго образованія въ начальныхъ училищахъ также можно признать удовлетворительнымъ и отвѣчающимъ по своему направленію видамъ Правительства, гражданскимъ и бытовымъ нуждамъ мѣстнаго населенія. Преподаваніе учебныхъ предметовъ въ начальныхъ училищахъ и частныхъ учебныхъ заведеніяхъ производилось сообразно съ программами, утвержденными Варшавскимъ Учебнымъ Округомъ и съ успѣхомъ вообще удовлетворительнымъ.

Населеніе въ тѣхъ мѣстностяхъ, гдѣ начальныя училища существуютъ, относится къ нимъ вообще сочувственно, въ тѣхъ же мѣстностяхъ, гдѣ до сихъ поръ начальныхъ училищъ не учреждено, отсутствіе таковыхъ зависитъ главнымъ образомъ отъ скудности матеріальныхъ средствъ поселянъ, а отчасти отъ равнодушія ихъ къ образованію, пользу и необходимость котораго они все еще не вполне сознаютъ.

Православное духовенство относится къ дѣлу народнаго образованія сочувственно. Во всѣхъ почти начальныхъ училищахъ съ православнымъ населеніемъ мѣстные приходскіе священники, по заявленному ими желанію, исполняютъ обязанности законоучителей, получая установленное за то вознагражденіе.

Что же касается римско-католическаго духовенства, то въ дѣлахъ училищъ оно принимаетъ самое слабое участіе и потому преподаваніе Закона Божія въ училищахъ, учрежденныхъ для польскаго населенія, почти вездѣ производится учителями этихъ училищъ, принадлежащими также къ католическому исповѣданію.

Высшее сословіе изъ землевладѣльцевъ къ дѣлу народнаго образованія продолжаетъ относиться индифферентно.

в) Ученія общества,
музеи, библіотени
и проч.

Существующее съ 1874 года Общество Врачей Люблинской губернии оставалось въ прежнемъ составѣ и неизмѣнило программы своей дѣятельности. Оно состояло изъ 65 дѣйствительныхъ членовъ, 13 корреспондентовъ, 2-хъ членовъ соревнователей и 3-хъ почетныхъ, въ томъ числѣ 55 врачей, 24 фармацевта и 3 ветеринара.

Дѣятельность этого общества заключалась въ чтеніи и обсужденіи на общихъ засѣданіяхъ, которыхъ въ отчетномъ году было 12, представленныхъ членами Общества различныхъ сочиненій, замѣтокъ и наблюденій изъ медицинской, фармацевтической и ветеринарной практики, изъ коихъ наиболѣе интересныя въ научномъ отношеніи отсылались для напечатанія въ журналъ „Медицина“.

Члены этого общества не перестаютъ дѣятельно заботиться объ обогащеніи своей библіотеки и паталого-хирургическаго музея и изъ нихъ первая въ отчетномъ году увеличилась на 704 тома различныхъ полезныхъ сочиненій по медицинской части, а музеей—10 препаратами, такъ что въ настоящее время библіотека Общества врачей имѣетъ 1512 сочиненій въ 3356 томахъ и 218 дубликатовъ сочиненій въ 593 томахъ, всего же 1730 сочиненій въ 3949 томахъ, а въ музеѣ находится 62 препарата.

Членскіе взносы этого общества въ 1878 году простирались до	249 р.
остатковъ отъ прежнихъ лѣтъ	310 р. 86½ к.
<hr/>	
всего въ приходъ было	559 р. 86½ к.
израсходовано	357 р. 82 к.

затѣмъ въ кассѣ общества къ 1 Января

1879 года оставалось 202 р. 4½ коп.,

которые предназначены на приобрѣтеніе специальныхъ сочиненій и выписку періодическихъ журналовъ, газетъ, на наемъ помѣшенія и на другія надобности.

Публичныхъ библіотекъ и музеевъ въ губерніи не имѣется, при учебныхъ же заведеніяхъ не только среднихъ, но и низшихъ находятся библіотеки и другія пособія для учащихся въ достаточномъ количествѣ.

Книжныхъ лавокъ въ губерніи состояло 10, изъ которыхъ при одной—въ Люблинѣ находится библіотека для чтенія, съ очень ограниченнымъ впрочемъ выборомъ книгъ. Кромѣ того въ шести городахъ губерніи открыты частныя агентства для выписыванія книгъ и журналовъ.

Частныхъ типографій 8, литографій 2, фотографій 5, словолитень 2. Кромѣ того при Губернскомъ Правленіи находятся казенная типографія и литографія, а при 10-и уѣздныхъ управленіяхъ содержатся литографіиы станки для печатанія циркулярныхъ распоряженій.

Органовъ печати было три: казенное изданіе—Губернскія вѣдомости и частныя—Люблинская Газета и Люблинскій Курьеръ, изъ коихъ послѣдній по недостаточному числу подписчиковъ съ концемъ отчетнаго года прекратилъ свое существованіе. На Губернскія вѣдомости подписчиковъ было 600, на Люблинскую Газету 665 и на Люблинскій Курьеръ 400.

О положеніи крестьянскаго дѣла.

а) Гминныя управленія. Сельскихъ гминъ въ губерніи находится 143, изъ нихъ 93 состоятъ изъ однихъ селеній, 47—изъ селеній и посадовъ и 3 изъ однихъ посадовъ. Въ числѣ гминъ съ населеніемъ менѣе 2-хъ тысячъ душъ—2, съ населеніемъ отъ 2-хъ до 4-хъ тысячъ—55, съ населеніемъ отъ 4-хъ до 6-и тысячъ—72, а населенныхъ свыше 6 тысячъ—14. Упраздненія гминъ или образованія новыхъ въ отчетномъ году не было.

Гминныя управленія помѣщаются: 127 въ собственныхъ домахъ и 16 въ частныхъ по найму. Къ концу года на службѣ состояло: гминныхъ войтовъ 135 и временно исправляющихъ эти должности кандидатовъ гминныхъ войтовъ 8, въ числѣ ихъ грамотныхъ 38, умѣющихъ читать 40; мѣщанъ 13 и крестьянъ 130. Гминныхъ писарей состояло 162, въ томъ числѣ изъ дворянъ 91, изъ мѣщанъ 62 и изъ крестьянъ 9. Солтысовъ считалось 1823 человекъ.

Въ теченіе года за противозаконныя дѣйствія и неисправность по службѣ отрѣшено отъ должностей: войтовъ 7, солтысовъ 8 и писарей 4, изъ нихъ предано суду: войтовъ 2, солтысовъ 1 и писарей 3; подвергнуто же административнымъ взысканіямъ: войтовъ 16 и писарей 21.

Гминные сходы отбывались исправно въ назначенные для нихъ сроки. Крестьянское и посадское населеніе, сознавая всю важность дарованнаго ему самоуправленія, всегда охотно собирается на сходы и относится къ разбираемымъ на нихъ дѣламъ съ большимъ вниманіемъ. Помѣщики же являются на гминные сходы только по дѣламъ гминныхъ раскладокъ, для охраненія своихъ интересовъ и въ случаяхъ выборовъ на должности

въ гминные суды, а къ прочимъ гминнымъ дѣламъ они относятся вообще пассивно.

Приговоровъ гминныхъ сходовъ состоялось 672, изъ числа коихъ болѣе всего было по дѣламъ о раскладкѣ общественныхъ сборовъ и натуральныхъ повинностей, а также о выборѣ должностныхъ лицъ гминнаго управления.

Между приговорами сходовъ обращаютъ на себя вниманіе постановленія по дѣламъ объ учрежденіи начальныхъ училищъ. Крестьянское сословіе нѣкоторыхъ селеній, находя обременительнымъ для себя нести расходы по содержанію сельскихъ начальныхъ школъ, возбудило вопросъ на гминныхъ сходахъ объ учрежденіи вмѣсто сельскихъ—гминныхъ училищъ, на что многіе гминные сходы изъявили согласіе и постановили приговоры объ обязательномъ сборѣ на содержаніе упомянутыхъ школъ по количеству владѣемой земли. Послѣдствіемъ таковыхъ приговоровъ, многіе помѣщики были привлечены къ уплатѣ означеннаго сбора, котораго они на сельскія школы не уплачивали, что и вызвало съ ихъ стороны выраженія неудовольствія и подачу жалобъ.

Занятія сельскихъ сходовъ ограничивались по прежнему соглашеніями членовъ схода по дѣламъ сельскихъ обществъ и объ учрежденіи начальныхъ училищъ; постановленія сихъ сходовъ записываются въ особо установленныя для того книги.

Гминнаго сбора на содержаніе гминныхъ должностныхъ лицъ, конныхъ и пѣшихъ стоекъ, наемъ помѣщеній, на уплату за леченіе бѣдныхъ жителей гминъ, на содержаніе гминныхъ судовъ и на прочія мѣстныя надобности въ отчетномъ году съ населенія губерніи взыскано 216,382 руб. 50 коп. Такимъ образомъ средняя цифра этаго сбора простиралась до 1,513 руб. 16 коп. съ каждой гмины.

Дѣлопроизводство въ гминныхъ управленияхъ, при постоянномъ наблюденіи за ходомъ его и руководствѣ уѣздныхъ начальниковъ и комиссаровъ по крестьянскимъ дѣламъ, поддерживалось въ отличномъ порядкѣ; растрата общественныхъ суммъ въ количествѣ 1,316 руб. 24 к. обнаружена въ одной гминѣ Яновскаго уѣзда и виновный въ этомъ преступленіи войтъ гмины привлеченъ къ судебной отвѣтственности.

б) Дѣятельность учреждений по крестьянскимъ дѣламъ. Дѣятельность мѣстныхъ учреждений по крестьянскимъ дѣламъ въ отношеніи поземельнаго устройства крестьянъ и мѣщанъ, на основаніи Высочайшихъ указовъ 19 Февраля 1864 г., заключалась въ томъ, что состоящими при Коммисарахъ штатными землебрами производились дальнѣйшая повѣрка и измѣ-

реніе крестьянскихъ земель, отграниченіе сихъ земель отъ постороннихъ владѣній, раздѣленіе на подворные участки и вообще приведеніе въ положительную извѣстность и снятіе на планы крестьянскихъ надѣловъ. Такимъ образомъ въ 1878 году произведено повѣрочныхъ межевыхъ работъ по 79 селеніямъ на 46,746 моргахъ, а новой съемки по 38 селеніямъ на 23,580 моргахъ. Коммисарами же и Губернскимъ по крестьянскимъ дѣламъ Присутствіемъ, по мѣрѣ производства землевыми межевыхъ работъ, производились разбирательства возникающихъ споровъ по владѣнію землею, составлялись протоколы о результатахъ произведеннаго межеванія и отграниченія, исправлялись, на основаніи сихъ документовъ, утвержденныя ликвидационныя таблицы и данныя и вообще дѣлались распоряженія къ окончательному устройству крестьянъ и мѣщанъ—снабженіемъ обществъ планами ихъ надѣловъ, каковыхъ плановъ по 1-е Января 1879 года выдано 1868, т. е. на $\frac{6}{7}$ всѣхъ селеній, посадовъ и городовъ, находящихся въ Люблинской губерніи.

Относительно охраненія предоставленныхъ крестьянамъ правъ и устройства ихъ быта, дѣятельность учреждений по крестьянскимъ дѣламъ заключалась въ слѣдующемъ:

а) для удобнѣйшаго и безпрепятственнаго пользованія крестьянъ предоставленными имъ сервитутами, равно въ виду Высочайше утвержденныхъ 31 Декабря 1875 г. правилъ, по коимъ заведеніе во владѣльческихъ лѣсахъ, обремененныхъ крестьянскими сервитутами, систематическаго хозяйства не можетъ быть произведено безъ точнаго опредѣленія размѣра сихъ сервитутовъ, продолжалось усиленно таковое точное опредѣленіе сервитутовъ, записанныхъ въ ликвидационныхъ табеляхъ и данныхъ въ общемъ выраженіи „по мѣрѣ надобности“;

б) по случаю стремленія владѣльцевъ имѣній къ замѣнѣ крестьянскихъ сервитутовъ путемъ добровольныхъ съ ними соглашеній и усиливающагося, вслѣдствіе сего, со стороны тѣхъ-же владѣльцевъ стѣсненія крестьянъ въ пользованіи сервитутными правами,—производились разбирательства и дѣлались соотвѣтственныя распоряженія къ прекращенію обнаруженныхъ нарушеній—и наконецъ

в) заботливость учреждений по крестьянскимъ дѣламъ была направлена къ тому, чтобы какъ число устраиваемыхъ для сельскаго населенія ссудо-сберегательныхъ кассъ, такъ и количество поступающихъ въ оныя суммъ, постоянно увеличивались.

По сему кассы эти къ 1-му Января 1879 года пришли въ слѣдующее положеніе: на 143 гмины въ губерніи открыто уже 131 кассъ, основной капиталъ которыхъ къ 1879 году составлялъ 82,288 руб. 9 коп., пожертвованій въ пользу кассъ сдѣлано на 6,750 руб. 66 коп.; существующихъ вкладовъ процентныхъ и безпроцентныхъ находилось 116,366 руб. 73 1/2 коп. и наконецъ чистой за всеми расходами прибыли по оборотамъ кассъ числилось 71,280 руб. 60 1/2 коп.; затѣмъ общая сумма оборотнаго капитала составляла 261,010 руб. 79 коп.

По сравненіи приведенныхъ цифръ съ цифрами отчета за 1877 годъ, оказывается, что въ 1878 г. вновь учреждено 8 кассъ, въ томъ числѣ 2 на общественныя средства и 6 на капиталъ Правительства, изъятый изъ существовавшихъ кассъ. Вообще же въ оборотахъ капиталовъ нѣтъ застоя и таковыя значительно возрастаютъ какъ отъ процентныхъ приращеній, такъ и отъ увеличивающагося количества вкладовъ. Уплаты по ссудамъ производятся довольно исправно и необходимости въ продажѣ имущества за долги не представлялось; денежныхъ растратъ въ кассахъ въ 1878 году не было, кромѣ одного случая въ Ярославцевской кассѣ, Грубешовскаго уѣзда, похищенія помощникомъ писаря посредствомъ подобранныхъ ключей 269 руб. 30 коп., которые найдены и виновный преданъ суду.

Подлинный подписалъ: Люблинскій Губернаторъ

Генераль-Маіоръ Лишинъ.

Въ рно:

Правитель Канцеляріи *Титовъ.*

Dy 6p
Hw

Госуд публичная
историческая
библиотека РСФСР
№ 198 г.

2

