

I  
5111

1887r.

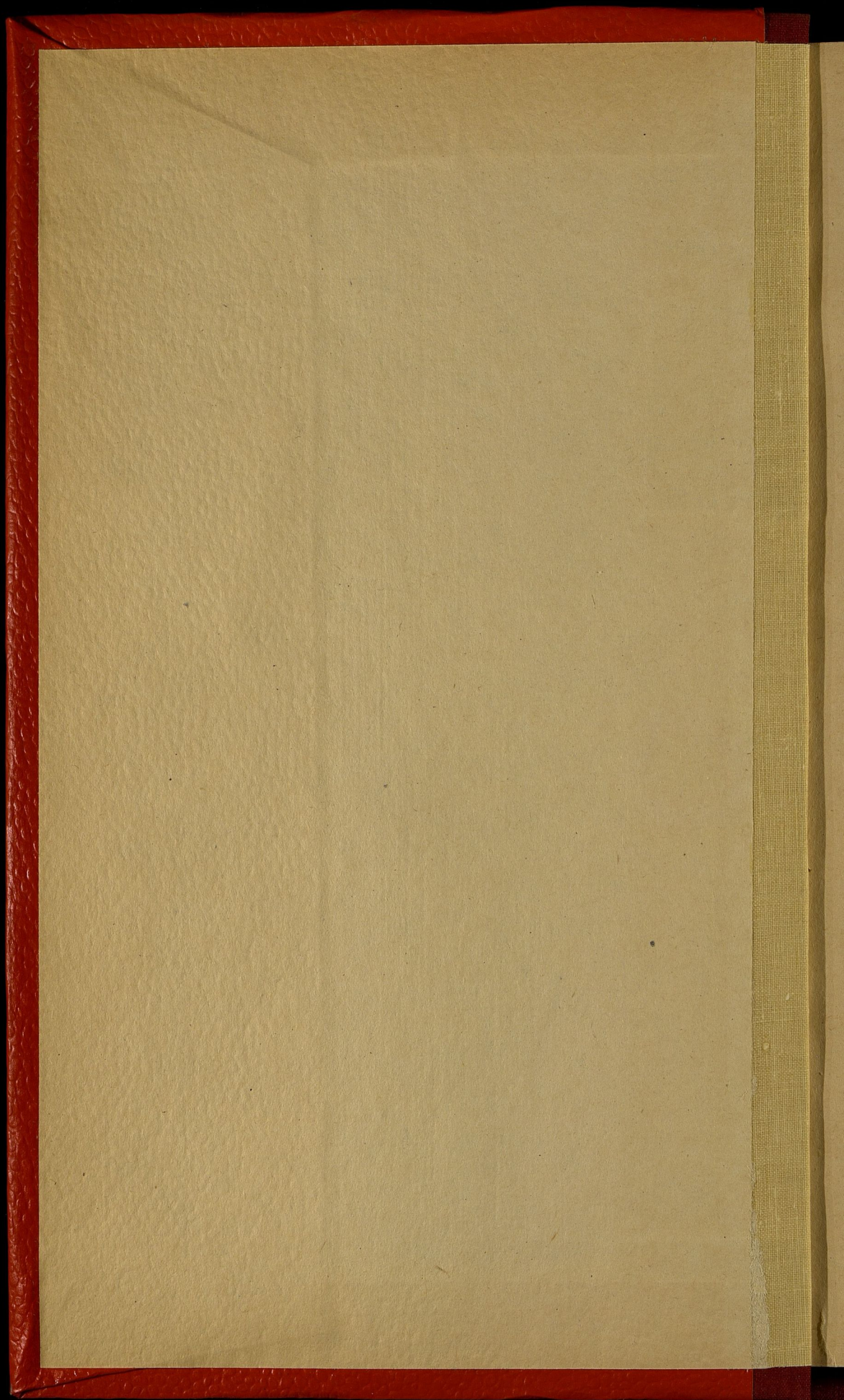

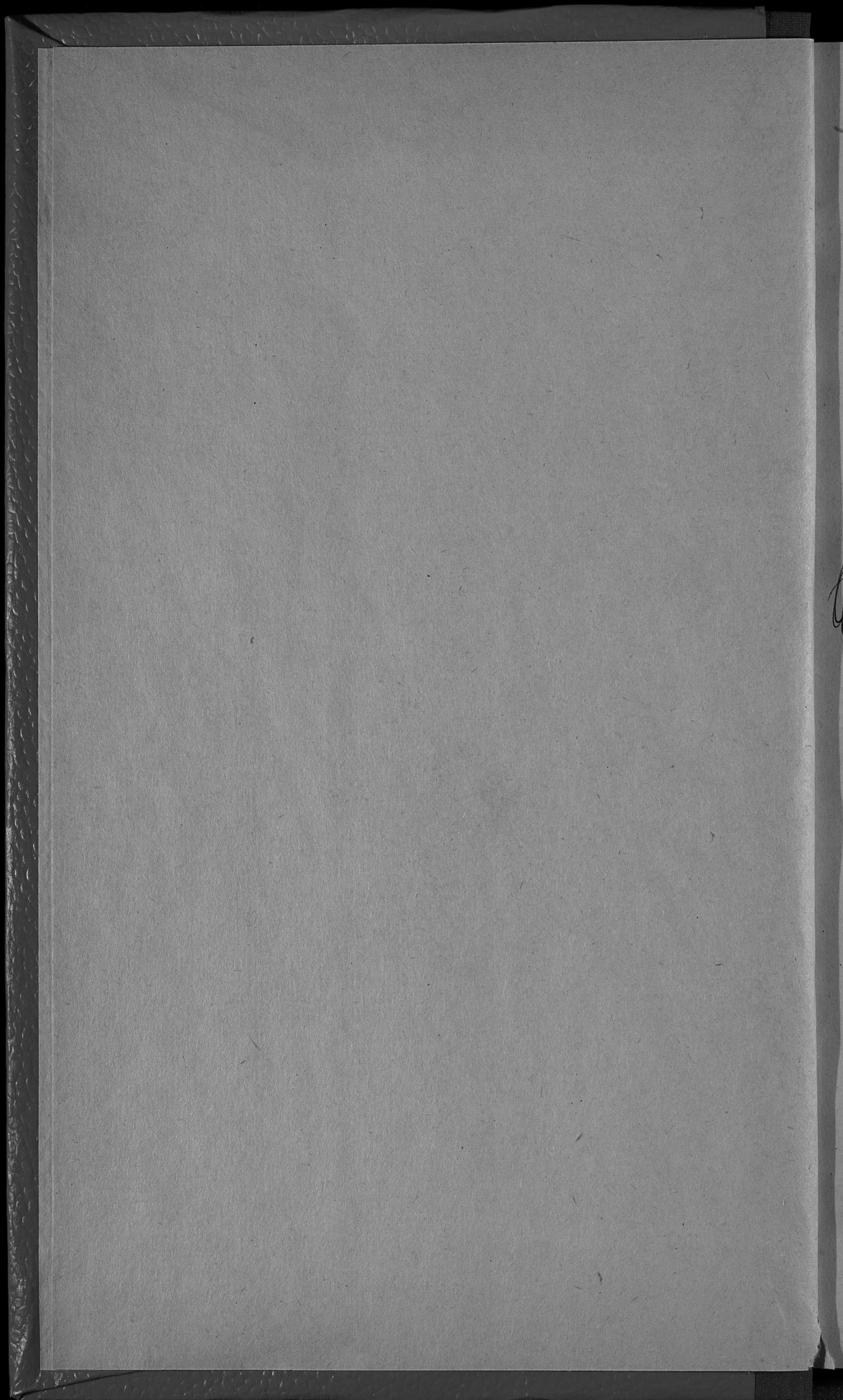



~~249a~~ 5111

~~IX-1~~

~~1887~~

# ОБЗОРЪ ЛЮБЛИНСКОЙ ГУБЕРНИИ

ЗА 1887 ГОДЪ.

(ПРИЛОЖЕНИЕ КО ВСЕПОДАДАНЬИШЕМУ ОТЧЕТУ ЛЮБЛИНСКАГО ГУБЕРНАТОРА).



Библиотека Центрального  
статистического Управления  
МС. ОНЯ 1922.  
Июль 18 1887  
Шифр. 17

1

26 1938

Госуд. публичная  
историческая  
Библиотека РСФСР  
№ 34327 1981 г.

ОГЛАВЛЕНІЕ СТАТЕЙ ПРИЛОЖЕНІЯ  
 КО ВСЕПОДДАННЪЙШЕМУ ОТЧЕТУ  
 ЛЮБЛИНСКАГО ГУБЕРНАТОРА  
 ЗА 1887 ГОДЪ.

ОБЗОРЪ СОСТОЯНІЯ ЛЮБЛИНСКОЙ ГУБЕРНІИ.

I. Естественныя и производительныя силы губерніи и экономическая дѣятельность ея населенія.

	Стр.
а) Земледѣліе . . . . .	1
б) Обеспеченіе народнаго продовольствія . . . . .	6
в) Промыслы сельскаго хозяйства . . . . .	7
г) Промышленность заводская и фабричная . . . . .	8
д) Торговля . . . . .	—
е) Движеніе населенія . . . . .	10

II. Подати и повинности.

а) Окладные сборы . . . . .	11
б) Государственные и губернскіе земскіе сборы . . . . .	12
в) Городскіе доходы и расходы . . . . .	16
г) Акцизные сборы . . . . .	—
д) Отправленіе натуральныхъ повинностей . . . . .	17

III. Общественное благоустройство и благочиніе.

а) Казенныя и общественныя зданія . . . . .	20
б) Дороги, мосты и перевозки . . . . .	22
в) Почты . . . . .	23
г) Народная нравственность . . . . .	—
д) Тюрьмы, арестанты и этапы . . . . .	24
е) Пожары . . . . .	26
ж) Различныя происшествія и народныя бѣдствія . . . . .	27

IV. Народное здравіе и общественное призрѣніе.

а) Врачи и аптеки . . . . .	27
б) Больницы и дома умалишенныхъ . . . . .	28
в) Эпидеміи и эпизоотіи . . . . .	31
г) Насильственныя смерти . . . . .	32
д) Богодѣльни и пріюты . . . . .	—

V. Народное образованіе.

а) Учебныя заведенія . . . . .	34
б) Народное образованіе . . . . .	—
в) Ученныя общества, музеи, бібліотеки и прочее . . . . .	35

VI. Крестьянское дѣло.

а) Гминныя управленія . . . . .	35
б) Дѣятельность учрежденій по крестьянскимъ дѣламъ . . . . .	36

THE UNIVERSITY OF CHICAGO  
DEPARTMENT OF CHEMISTRY  
LABORATORY OF ORGANIC CHEMISTRY  
505 EAST 57TH STREET  
CHICAGO, ILLINOIS 60637

TO: Professor [Name]  
FROM: [Name]  
SUBJECT: [Subject]

[Faint, illegible text follows, likely a letter or report content.]

a)

# ОБЗОРЪ

## ЛЮБЛИНСКОЙ ГУБЕРНИИ

ЗА 1887 ГОДЪ.

(ПРИЛОЖЕНІЕ КО ВСЕПОДДАННѢЙШЕМУ ОТЧЕТУ ЛЮБЛИНСКАГО ГУБЕРНАТОРА).

### I. Естественныя и производительныя силы губерніи и экономическая дѣятельность ея населенія.

#### а) Земледѣліе.

Люблинская губернія занимаетъ площадь пространствомъ въ 1,503,834 десятины или около 295 квадратныхъ миль. Большая половина этого пространства, именно 782,175 десятинъ, занята пахатными полями; остальное же пространство дѣлится слѣдующимъ образомъ: усадебной 55,573, выгонной 63,801, луговой 135,636, подъ лѣсами и кустарниками 375,489 и, затѣмъ, неудобной и подъ дорогами, рѣками, озерами и болотами 91,160 десятинъ.

Свойства почвы губерніи благопріятствуютъ произрастанію всякаго рода хлѣбовъ; но особенно выгоднымъ въ этомъ отношеніи положеніемъ отличается юго-восточная часть губерніи съ уѣздами Грубешовскимъ и Томашовскимъ, которая представляетъ сплошную полосу чернозема, захватывающую частью сосѣдніе Холмскій, Красноставскій и Замостекій уѣзды. Въ менѣе сравнительно выгодныхъ условіяхъ находится юго-западная часть губерніи, обнимающая Бѣлгорайскій и Яновскій уѣзды, гдѣ преобладающій грунтъ песчаный, скупо вознаграждающій труды земледѣльцевъ. Средняя же и сѣверная части губерніи считаются вообще урожайными.

Благопріятныя климатическія и почвенныя условія губерніи, въ соединеніи съ близостью главныхъ рынковъ сбыта мѣстныхъ земледѣльческихъ продуктовъ, являются главными факторами, содѣйствующими развитію земледѣлія. Благодаря имъ, эта отрасль сельскаго хозяйства, составляющая главный предметъ занятій населенія губерніи, не перестаетъ разширяться, захва-

тывая въ свою область все новыя пространства изъ подъ вырубленныхъ лѣсовъ, зарослей и кустарниковъ. Такъ напр. въ 1886 году пахатныя поля составляли площадь въ 780,000 десятинъ въ отчетномъ же году пахатная земля простиралась до 782,173 десятинъ, т. е. на 2,175 десятинъ больше противъ 1886 года.

Владѣльцы и арендаторы крупныхъ имѣній ведутъ плодотворное хозяйство, пользуясь для обработки своихъ земельными машинами и усовершенствованными земледѣльческими орудіями, кои оказываются практическими и соответствующими мѣстнымъ условіямъ. Хозяйство ихъ находится вообще въ весьма удовлетворительномъ состояніи и далеко болѣе цвѣтущемъ нежели хозяйство крестьянъ, хотя однако и крестьянское хозяйство не перестаетъ постепенно развиваться и улучшаться при упроченіи сознанія о необходимости и пользѣ прогресса въ обработкѣ земли.

Характеризуя состояніе хозяйства крестьянъ, можно сказать, что оно находится если и не на желательной степени развитія, то, во всякомъ случаѣ, въ удовлетворительномъ положеніи, отражающемся на улучшеніяхъ домашней ихъ жизни, на увеличеніи сельско-хозяйственнаго живаго инвентаря и на вполне исправной уплатѣ податей и другихъ денежныхъ повинностей, а болѣе нагляднымъ доказательствомъ возрастающаго благосостоянія крестьянъ можетъ служить увеличеніе крестьянскаго землевладѣнія путемъ покупки земель отъ крупныхъ собственниковъ.

Хозяйство иностранныхъ нѣмецкихъ колонистовъ находится въ болѣе цвѣтущемъ состояніи, чѣмъ у мѣстныхъ крестьянъ, такъ какъ послѣдніе значительно уступаютъ колонистамъ въ культурѣ земледѣлія, въ предпріимчивости, энергіи, трудолюбіи и бережливости. Въ 1887 году во владѣніи иностранныхъ колонистовъ состояло земли до 31,070 дес.

Удобреніе земли производится обыкновеннымъ навозомъ и только въ нѣкоторыхъ исключительныхъ мѣстностяхъ употребляется иногда гипсъ, суперфосфатъ и другія тому подобныя средства удобрения.

По количеству постоянного посѣва главными сельско-хозяйственными продуктами губерніи считаются рожь, овесъ, пшеница и картофель.

Пшеница и рожь составляютъ наиболѣе значительный предметъ вывозной торговли губерніи и сбываются по Привислинской желѣзной дорогѣ и рѣкою Вислою въ Варшаву и за границу.

Картофель и всѣ прочія произведенія земли расходуются преимущественно на продовольствіе жителей и рабочаго скота, а также на винокуренные заводы и крахмальныя фабрики.

Атмосферическія явленія не вполне благопріятствовали земледѣлію въ теченіи отчетнаго года, но однако не причинили слишкомъ существеннаго вреда.

Весна 1887 года началась поздно; еще в началѣ апрѣля температура замѣчалась четыре раза ниже нуля и даже шель мелкій снѣгъ. Свѣтлые весенніе дни начались собственно со второй половины апрѣля и только съ этого времени скотъ сталъ выпускаться на подножный кормъ. Вслѣдствіе легкой зимы озимые посѣвы хорошо сохранились. Весеннія полевая работы начались в началѣ апрѣля. Сѣмянъ для яровыхъ посѣвовъ и рабочихъ силъ вездѣ было достаточно. Посѣвы эти произведены успѣшно и благодаря теплымъ дождямъ, проходившимъ въ маѣ мѣсяцѣ, взошли удовлетворительно. Ненастная погода продолжалась и въ іюнѣ, и по этой причинѣ Висла въ Яновскомъ и Ново-Александрійскомъ уѣздахъ поднялась на 13 футовъ выше обыкновеннаго уровня и угрожала прибрежнымъ полямъ и лугамъ, но спустя три дня вошла въ русло, не причинивъ особеннаго убытка.

Жатва началась въ первыхъ числахъ іюля и до конца этого мѣсяца производилась при благоприятной погодѣ— въ крупныхъ имѣніяхъ при пособіи жатвенныхъ машинъ и рабочихъ, прибывшихъ изъ Австрійской галиціи, а также нижнихъ чиновъ квартирующихъ въ губерніи нѣхотныхъ полковъ, уволенныхъ на заработки во время полевыхъ работъ. Съ 3-го же по 13 августа почти ежедневно шли дожди, вслѣдствіе чего неубранный хлѣбъ, сложенный въ копны или же оставшійся на корню, сталъ подвергаться порчѣ. Съ наступленіемъ ясной погоды уборка хлѣбовъ продолжалась безостановочно и окончена повсемѣстно во второй половинѣ сентября. Картофель, по причинѣ проходившихъ осенью дождей, въ нѣкоторыхъ мѣстахъ подвергся гніенію.

Много вреда причинено мѣстному населенію появленіемъ сусликовъ повсемѣстно въ Грубешовскомъ и части Томашовскаго уѣздовъ, а также жука, называемаго „медвѣдка“, въ Томашовскомъ уѣздѣ.

Не смотря на атмосферическія и другія явленія, не вполне благоприятствовавшія, какъ сказано выше, земледѣлю, нельзя однако въ общемъ не признать урожай отчетнаго года удовлетворительнымъ, такъ какъ собранный хлѣбъ хорошаго качества и вѣса.

Какъ видно изъ прилагаемой къ сему обзору вѣдомости подъ № 1, результатъ посѣва и урожая хлѣбовъ въ 1887 году, по сравненіи съ 1886 годомъ, былъ слѣдующій:

	Озимой пшени- цы.	Ржи.	Яровой пшени- цы.	Овса.	Ячме- ня.	Гре- чихи.	Осталь- ныхъ хлѣбовъ.	Карто- феля.	
Въ 1886 г.	Посѣяно	92252	199561	2669	146261	77701	50098	33129	372186
	Собрано	576412	1084581	12801	927018	452567	226757	167490	2548669
Въ 1887 г.	Посѣяно	89365	207322	1593	166543	83438	49374	28406	341156
	Собрано	599819	1018001	8176	996893	477293	150717	160272	2347227

Изъ этой таблицы видно, что въ отчетномъ году уродилось и собрано болѣе противъ 1886 года: озимой пшеницы на 23,407 четвертей, овса на 69,875, ячменя на 24,726 и менѣе противъ 1886 года: ржи на 16,580, яровой пшеницы на 4.625 гречихи на 76,040, остальныхъ хлѣбовъ на 7,218 и картофеля на 201,442 четверти.

Средній урожай по каждому роду хлѣба въ отчетномъ году во всей губерніи, сравнительно съ 1886 годомъ, представляется въ слѣдующемъ видѣ:

	въ 1886 г.	въ 1887 г.
Озимой пшеницы . . . . .	6	6,7
Ржи . . . . .	5	5
Яровой пшеницы . . . . .	4,2	5,1
Овса . . . . .	6,2	6
Ячменя . . . . .	6	6
Гречихи . . . . .	4	3
Картофеля . . . . .	7	6,9

Кромѣ посѣва хлѣба и картофеля, въ помѣщичьихъ имѣніяхъ распространено травосѣяніе, разведеніе сурепицы и свекловицы, изъ коихъ послѣдняя въ отчетномъ году засѣвалась и на крестьянскихъ земляхъ и находить для себя сбытъ на мѣстные свеклосахарные заводы, причѣмъ болѣе значительное разведеніе свекловицы прежде замѣчалось въ Грубешовскомъ, Томашовскомъ, Люблинскомъ, Любартовскомъ, Яновскомъ и Красновоставскомъ уѣздахъ; но въ отчетномъ году, по случаю закрытія сахарнаго завода въ Закржувкѣ, Яновскаго уѣзда, воздѣлываніе свекловицы въ Яновскомъ, Люблинскомъ и Красновоставскомъ уѣздахъ почти совершенно прекратилось.

Ленъ и пенька воздѣлываются исключительно крестьянами въ количествѣ, потребномъ на ихъ собственные надобности.

Табачныхъ плантацій вовсе не имѣется въ губерніи.

Уборка сѣна производилась два раза въ году: въ іюнѣ и августѣ мѣсяцахъ, въ первый разъ при неблагоприятной погодѣ по причинѣ дождей. Въ Грубешовскомъ уѣздѣ луга, прилегающіе къ рѣкѣ Вугу, до конца іюня стояли подъ водой, почему сѣнокосеніе тамъ запоздало. Въ оба раза собрано сѣна до 14,000,000 пудовъ, болѣе противъ 1886 года на 2,000,000 пудовъ, въ виду чего отчетный годъ въ этомъ отношеніи представляется вполне благопріятнымъ.

Изъ всего собраннаго сѣна, за исключеніемъ необходимаго количества на прокормленіе мѣстнаго скота, осталось для продажи около 2,000,000 пудовъ; въ Люблинскомъ же уѣздѣ, въ отличающемся обиліемъ луговъ, избытка сѣна не было.

Въ садоводствѣ и огородничествѣ особенныхъ перемѣнъ не произошло, но замѣтно стремленіе къ улучшенію этой отрасли хозяйства, составляющей для нѣкоторыхъ сельскихъ хозяевъ значительный источникъ дохода. Урожай огородныхъ овощей въ отчетномъ году былъ удовлетворительный, фруктовъ же родилось мало по случаю бывшихъ въ началѣ весны холодовъ, повредившихъ цвѣтъ на фруктовыхъ деревьяхъ.

Недостатка въ рабочихъ силахъ въ отчетномъ году не ощущалось и потому застоя въ работахъ и особеннаго возвышенія цѣнъ на подневную плату не было.

Цѣны за рабочій трудъ были слѣдующія: во время обработки полей и посѣвовъ работнику на собственныхъ его работахъ платилось:

пѣшему отъ . . . . .	30	до	60 коп.
конному отъ . . . . .	75 к.	до	1 р. 60 коп.
работницѣ отъ . . . . .	20	до	60 коп.

Во время жатвы и уборки овощей:

пѣшему отъ . . . . .	40	до	75 коп.
конному отъ . . . . .	1 р.	до	1 р. 70 коп.
работницѣ отъ . . . . .	25	до	60 коп.

Годовому работнику и работницѣ, кромѣ продовольствія и ординарїи отъ нанимателя, платилось: первому отъ 25 до 75 руб., а послѣдней отъ 15 до 48 руб.

Обработка вообще одной десятины земли въ отчетномъ году стоила среднимъ числомъ до 16 руб., а чистой прибыли получено отъ нея до 20 руб.

Цѣны на хлѣбъ, картофель, траву и солому, сравнительно съ 1886 годомъ, существовали слѣдующія:

Среднія цѣны:					
		въ 1886 г.		въ 1887 г.	
Рубли и копѣйки.					
Четверть пшеницы . . . . .	9	37	9	87	
„ ржи . . . . .	6	66	6	54	
„ ячменя . . . . .	5	86	5	46	
„ гречихи . . . . .	7	31	7	46	
„ гороха . . . . .	8	44	7	49	
„ картофеля . . . . .	1	80	1	70	
„ овса . . . . .	5	32	4	56	
Пудъ сѣна . . . . .	„	39	„	40	
„ соломы . . . . .	„	25	„	26	

Цѣнность земли въ отчетномъ году сравнительно съ цѣнами прежнихъ лѣтъ осталась почти одна и таже; такъ за десятину пахатной и луговой земли платилось отъ 50 до 250 рублей.

Главнѣйшую вспомогательную отрасль сельскаго хозяйства въ губерніи составляетъ скотоводство и овцеводство, обращающія поэтому на себя постоянное вниманіе не только крупныхъ, но и мелкихъ землевладѣльцевъ и крестьянъ.

Въ отчетномъ году въ губерніи числилось всего 392,7 штука рогатаго скота, въ томъ числѣ: воловъ 25,542, коровъ 264,030, яловаго скота 62,598 и телятъ 40,581.

Тонкорунныя овцы разводятся въ значительномъ количествѣ преимущественно крупными владѣльцами, а простые исключительно крестьянами. Получаемая съ первыхъ шерсть отправляется въ Варшаву, собираемая-же съ простыхъ овецъ шерсть употребляется для выдѣлки туземнаго крестьянскаго сукна.

Кромѣ того помѣщиками, а также и крестьянами разводятся въ значительномъ количествѣ свиньи какъ простые такъ и улучшенныхъ породъ, преимущественно англійской. Въ имѣніяхъ помѣщика Бобровскаго, въ селѣ Снопковѣ, Люблинскаго уѣзда и графа Езерскаго въ с. Гарбовѣ, Ново-Александрійскаго уѣзда, существуютъ заводы свиней англійской породы, устроенныя съ специальною цѣлю улучшенія породы этихъ животныхъ. Кромѣ мѣстнаго потребленія, большая часть сихъ животныхъ идетъ въ продажу, въ особенности за-границу, куда онѣ постоянно направляются значительными партіями и приносятъ хозяевамъ обильныя заработки, ставясь, такимъ образомъ, также немаловажнымъ источникомъ дохода въ хозяйствѣ сельскихъ жителей.

Коневодство по прежнему поддерживается исключительно крупными землевладѣльцами губерніи по мѣрѣ средствъ и возможности, а главное по исключительному расположенію нѣкоторыхъ изъ нихъ къ этому рода занятію. Въ 1886 году конскихъ заводовъ въ губерніи считалось 14, въ отчетномъ-же году открытъ еще одинъ новый конскій заводъ помѣщикомъ Березовскимъ въ имѣніи Скоковѣ, Ново-Александрійскаго уѣзда и такимъ образомъ въ отчетномъ году всѣхъ конскихъ заводовъ въ губерніи считалось 15; изъ нихъ особенное вниманіе обращаетъ на себя заводъ въ селѣ Сырникахъ, Любартовскаго уѣзда, принадлежащій помѣщику Грабовскому. Сортъ лошадей на этомъ заводѣ чистокровный англійскій и получаемыя отсюда лошади пользуются извѣстностью на скачкахъ въ Петербургѣ, Москвѣ, Вильнѣ и Варшавѣ.

Слѣдующее за симъ мѣсто занимаютъ конскіе заводы въ Замостскомъ уѣздѣ—помѣщика графа ордината Замойскаго въ Люблинскомъ—помѣщика Бобровскаго, въ Грубешовскомъ и Томашовскомъ—помѣщика Макомасскаго.

Всѣхъ вообще лошадей въ губерніи считалось въ отчетномъ году 156,954.

б) Обеспеченіе народнаго продовольствія.

Изъ приложенной къ обзору вѣдомости №1-й о посѣвѣ и урожаѣ хлѣба въ губерніи видно, что въ отчетномъ году собрано:

озимаго . . . . .	1,617,820	четвертей
яроваго . . . . .	1,793,351	„
картофеля . . . . .	2,347,227	„

Для мѣстныхъ потребностей, какъ-то: на продовольствіе населенія, обѣмененіе полей, прокормленіе скота, на винокуреніе, выдѣлку крахмала и другія нужды потребно:

озимаго . . . . .	1,275,581	четверть
яроваго . . . . .	1,483,708	„
картофеля . . . . .	1,966,611	„

Затѣмъ въ свободномъ распоряженіи населенія оставалось:

озимаго . . . . .	342,239	четвертей
яроваго . . . . .	309,643	„
картофеля . . . . .	380,616	„

Такимъ образомъ продовольствіе населенія, при удовлетворительномъ сборѣ хлѣба, не только вполне обезпечено до будущаго урожая, но еще образовался довольно значительный излишекъ хлѣба.

Сѣна и соломы на продовольствіе скота собрано въ достаточномъ количествѣ, такъ что въ немъ не предвидится никакого недостатка; до 2,000,000 пудовъ сѣна можетъ быть даже продано, какъ остающихся въ свободномъ распоряженіи населенія.

в) Промыслы сельского хозяйства.

Промыслы населенія Люблинской губерніи ограничиваются выдѣлкою необходимыхъ въ сельскомъ быту и хозяйствѣ предметовъ и тканей, какъ для собственнаго потребленія, такъ и для сбыта на ярмаркахъ и базарахъ въ ближайшихъ мѣстностяхъ.

Жители городовъ Янова и Красника, Яновскаго уѣзда, и посадовъ Консковоля и Ополя, Ново-Александрійскаго уѣзда, занимаются выдѣлкою въ значительныхъ размѣрахъ простаго крестьянскаго сукна и веревочныхъ издѣлій; населеніе посада Казиміра продолжаетъ пользоваться прежнею извѣстностью по выдѣлкѣ обручей, которые отправляются по рѣкѣ Вислѣ въ Варшаву и Данцигъ. Жители посада Курова, того-же уѣзда, и посада Белжице, Люблинскаго уѣзда, занимаются бондарнымъ ремесломъ, произведенія котораго сбываются на торгахъ и ярмаркахъ. Наконецъ, жители города Бѣлгорая и посадовъ Павлова, Холмскаго уѣзда, и Ужендова, Яновскаго уѣзда, въ промышленномъ отношеніи выдѣляются: первые выдѣлкою волосяныхъ ситъ и рѣшетъ, которыя развозятъ не только по губерніямъ здѣшняго края, но и отправляютъ въ Имперію и за границу; сумма производительности этого промысла составляетъ 20,600 руб., а вторые — производствомъ простой глиняной посуды для домашняго потребленія. Жители посада Сѣдлище, Холмскаго уѣзда, извѣстны въ средѣ мѣстнаго населенія своею дѣятельностью по выдѣлкѣ простыхъ бричекъ и рыболовныхъ сѣтей, эти промыслы въ послѣднихъ двухъ посадахъ приносятъ годоваго дохода отъ 6,000 до 7,000 руб.

Къ наиболѣе-же распространеннымъ промысламъ сельскаго населенія принадлежитъ — извозный для доставленія зерноваго хлѣба и лѣса къ станціямъ желѣзныхъ дорогъ; кромѣ того во время весенней навигаціи по рѣкамъ: Вислѣ, Бугу, Сану и Вепржу жители уѣздовъ, расположенныхъ по теченію сихъ рѣкъ,

большими партиями отправляются въ качествѣ шкиперовъ съ партиями сплавленнаго въ Варшаву и за границу хлѣба и льса. Другіе же жители прибрежныхъ мѣстностей занимаются ловлею рыбы, сбывая ее на мѣстѣ, а иногда при большомъ уловѣ и въ ближайшіе города.

г) Промышленность заводская и фабричная.

Изъ прилагаемой вѣдомости № 2 видно, что въ теченіи отчетнаго года дѣйствовало 872 фабрикъ и заводовъ, при 4,8 рабочихъ, съ общою производительностью на 7,385,096 руб.

По сравненіи этихъ цифръ со статистическими данными 1886 годъ оказывается, что въ отчетномъ году число промышленныхъ заведеній увеличилось на 46, съ уменьшеніемъ производительности на 278,464 руб. и число рабочихъ на 93 человека.

Въ теченіи отчетнаго года вновь открыто: 3 пивоваренныя заводы, 6 медоваренныхъ, 9 кирпичныхъ, 1 крахмальный, 1 водяныхъ и вѣтряныхъ мельницъ, 6 паровыхъ и водяныхъ лѣсопиленъ, 1 заводъ мѣдныхъ издѣлій, 2 известковыхъ, 1 смоляной, 10 маслобоенъ и 1 желѣзная фабрика. Затѣмъ вовсе прекратили свою дѣятельность, вслѣдствіе несостоятельности и другихъ причинъ: 1 свеклосахарный заводъ, 1 стекольный, 1 мыловаренный, 2 канатныя фабрики, 1 земледѣльческихъ машинъ орудій, 1 швейцарскаго сыра и 1 гнутой мебели.

Къ числу болѣе крупныхъ промышленныхъ заведеній, прекратившихъ въ отчетномъ году свои дѣйствія принадлежитъ свеклосахарный заводъ въ селѣ Закржуевкѣ, Яновскаго уѣзда, производительность котораго въ предшествовавшемъ году достигала 217,498 руб. Приостановка дѣйствія этого завода вызвана истощеніемъ капитала при упадкѣ кредита и встрѣчаемымъ затрудненіемъ въ сбытѣ произведеній.

По размѣрамъ производительности и по отношенію вообще къ экономическому положенію губерніи, первенствующее мѣсто занимаютъ заводы винокуренныя и свеклосахарныя, производительность которыхъ достигла въ отчетномъ году на первыхъ 2,710,687 руб. и на послѣднихъ до 1,056,765 руб.

Затѣмъ обращаютъ на себя вниманіе по размѣрамъ производительности паровыя (обыкновенной и американской системы) водяныя и вѣтряныя мельницы, пивоваренныя заводы и фабрики табачныя и гнутой мебели; всѣ же прочіе фабрики и заводы служатъ главнымъ образомъ для удовлетворенія мѣстныхъ потребностей, ни по размѣру своей производительности, ни по качеству издѣлій не обращаютъ на себя особаго вниманія. Вообще же фабричное и заводское производство губерніи находится въ тѣсной связи съ земледѣліемъ и поэтому болѣе значительные успѣхи и обороты замѣчаются на тѣхъ фабрикахъ и заводахъ, которые перерабатываютъ земледѣльческіе продукты.

д) Торговля.

Торговля въ губерніи, по слабому развитію въ ней промышленной дѣятельности, не отличается значительными оборотами. Главнѣйшими предметами торга служатъ хлѣбъ въ зернѣ, овечья шерсть и льса, сбываемые преимущественно

въ Варшаву и за границу по рѣкѣ Вислѣ и Привислинской желѣзной дорогѣ. До отчетнаго года хлѣбъ въ зернѣ составлялъ главный продуктъ вывозной заграничной торговли, но въ отчетномъ году вывозъ хлѣба въ зернѣ значительно сократился вслѣдствіе пониженія цѣнъ и малаго спроса на заграничныхъ рынкахъ. Мелочная торговля по городамъ и посадамъ находится почти исключительно въ рукахъ евреевъ. Оживленію ея способствуютъ торги и ярмарки, на которые съѣзжаются окрестные жители для продажи своихъ произведеній и покупки тѣхъ предметовъ, которыхъ сами не производятъ.

Изъ мѣстныхъ ярмарокъ, по размѣрамъ оборота, наиболѣе выдаются двѣ ярмарки въ гор. Ленчнѣ, Любартовскаго уѣзда, бывшія въ отчетномъ году въ іюнѣ и августѣ мѣсяцахъ—первая въ теченіи 5 дней, а вторая—8 дней. На эти ярмарки привезено было товаровъ и скота: въ іюнѣ мѣсяцѣ на сумму 295,258 руб., а продано на 166,648 руб. и въ августѣ привезено на сумму 1,123,130 р., а продано на 726,130 рублей.

На ярмаркахъ этихъ сосредоточивается главнымъ образомъ продажа рогатаго скота, лошадей, тонкорунныхъ овецъ, сукна, кожь, бумажныхъ, шерстяныхъ и шелковыхъ издѣлій, мѣховъ и желѣза.

Результатъ означенныхъ двухъ ярмарокъ, какъ въ отношеніи доставленныхъ товаровъ и другихъ предметовъ, въ особенности лошадей и хлѣбныхъ продуктовъ, такъ и въ отношеніи торговыхъ оборотовъ, въ сравненіи съ 1886 годомъ, представляется не вполне удовлетворительнымъ, что объясняется повсемѣстнымъ экономическимъ застоємъ.

По свѣдѣніямъ, сообщеннымъ Люблинскою Казенною Палатою, въ отчетномъ году выдано свидѣтельствъ на право торговли и промысловъ: I гильдіи 13, II гильдіи 460, на мелочный торгъ 3,804, на развозный и разносный торгъ 156, прикащичьихъ 1,297; паспортныхъ членамъ купеческихъ семействъ 22, ярмарочныхъ прикащичьихъ I и II класса для ярмарокъ 4-го разряда 80, промысловыхъ свидѣтельствъ 348, билетовъ I гильдіи 54, билетовъ II гильдіи 559 и билетовъ на мелочный торгъ 2,757, ярмарочныхъ билетовъ для ярмарокъ 4-го разряда I и II гильдій 125 и на мелочный торгъ 157. Безплатныхъ свидѣтельствъ на право торговли и промысловъ выдано всего 52.

Отъ продажи всѣхъ означенныхъ платныхъ свидѣтельствъ и билетовъ, равно въ уплату штрафовъ за нарушеніе торговыхъ правилъ и суммъ за невыкупленные документы поступило въ отчетномъ году въ доходъ казны 102,568 руб. 70 коп., менѣе противъ вырученнаго такового же дохода въ 1886 году на 8,365 руб. 49 коп. Кромѣ того поступило 9,942 руб. 19 коп. дополнительнаго сбора съ торговыхъ и промышленныхъ предпріятій—процентнаго и раскладочнаго.

е) Движеніе населенія.

Изъ вѣдомости № 3 видно, что въ 1887 году:

а) заключено браковъ:

по городамъ . . . . .	734
по уѣздамъ . . . . .	7,299
всего . . . . .	8,033

б) родилось:

по городамъ . . . . .	3,457
по уѣздамъ . . . . .	37,390
всего . . . . .	40,847

в) умерло:

по городамъ . . . . .	2,531
по уѣздамъ . . . . .	21,875
всего . . . . .	24,406

По сравненіи сихъ данныхъ съ приведенными въ отчетѣ 1886 годъ оказывается, что число браковъ, рожденій и смертей увеличилось—первыхъ на 311, вторыхъ на 2,269 и послѣднихъ на 1,547. Прибыль населенія отъ избытка рожденій надъ смертностью составляла 16,441 душа, болѣе чѣмъ въ 1886 году 722 души.

Движеніе населенія въ отчетномъ году представляется въ слѣдующихъ цифрахъ:

Къ 1-му января 1887 года въ губерніи числилось 945,230 человекъ; въ теченіи года прибыло отъ избытка родившихся надъ умершими 16,441 челов. и переселившихся въ губернію надъ выселившимися изъ нея 18,021, всего же 34,462.

Такимъ образомъ населеніе губерніи къ 1-му января 1887 года достигло 979,700 челов., которые по уѣздамъ распределяются слѣдующимъ образомъ:

Г. Люблинъ . . . . .	44,400
Любливскій уѣздъ . . . . .	93,259
Любартовскій уѣздъ . . . . .	80,321
Ново-Александрійскій уѣздъ . . . . .	110,293
Яновскій уѣздъ . . . . .	94,388
Вѣлгорайскій уѣздъ . . . . .	89,694
Замостскій „ . . . . .	98,728
Красноставскій „ . . . . .	85,865
Холмскій „ . . . . .	111,134
Грубешовскій „ . . . . .	91,015
Томашовскій „ . . . . .	80,603
всего . . . . .	979,700

Въ томъ числѣ:

Православныхъ . . . . .	193,035
Католиковъ . . . . .	620,570
Лютеранъ . . . . .	26,015
Евреевъ . . . . .	140,063
Раскольниковъ . . . . .	16
Магометанъ . . . . .	1

Сверхъ сего въ губерніи квартировало войска 25,977 человекъ съ семействами при нихъ въ числѣ 871 души, такъ что общее число жителей 1,006,548 душъ.

При рассмотрѣніи результатовъ движенія населенія оказывается, что законнорожденныхъ было по городамъ 3,331, по уѣздамъ 36,465, всего 39,796, незаконнорожденныхъ—по городамъ 126, по уѣздамъ 925, всего 1,051; какъ тѣхъ, такъ и другихъ болѣе противъ 1886 года—первыхъ на 2,148, а вторыхъ на 121 душу.

## II. Подати и повинности.

а) **Окладные сборы.** Изъ прилагаемой вѣдомости № 4 (лит. а) видно, что въ отчетномъ году, за происшедшими причисленіями и исключеніями, подлежало ко взысканію податей и сборовъ:

окладныхъ	} недоимокъ . . . . .	31,294 р. 32 к.
		оклада . . . . .
неокладныхъ	} недоимокъ . . . . .	367,401 р. 72 к.
		оклада . . . . .
		Итого . 1,494,304 р. 95 к.

Въ это число поступило:

по окладнымъ сборамъ . . . . .	959,505 р. 58 к.
по неокладнымъ сборамъ . . . . .	191,682 р. 89 к.
Итого . 1,151,188 р. 47 к.	

Затѣмъ къ 1-му января 1888 г. осталось въ недоимкѣ:

по окладнымъ сборамъ . . . . .	28,184 р. 52 к.
по неокладнымъ сборамъ . . . . .	314,931 р. 96 к.
Итого . 343,116 р. 48 к.	

Люблинская Казенная Палата сообщила:

1. а) что изъ числа оставшихся къ 1-му января 1888 г. въ недоимкѣ Государственныхъ окладныхъ налоговъ подлежатъ по окладнымъ податямъ и сборамъ къ сложенію 23 р. 27 к. и къ отсрочкѣ 11,261 р. 84 к., а равно подлежатъ къ сложенію 14,232 р. 33 к. по казеннымъ ссудамъ смѣты Особой Канцеляріи по кредитной части.

б) по процентамъ отъ подушныхъ капиталовъ по той же смѣтѣ Особой Канцеляріи подлежатъ къ сложенію 10,326 р. 60 к. и приостановлено взысканіемъ 5,416 р. 25 к., а равно по смѣтѣ Лѣснаго Департамента подлежатъ къ сложенію 10,376 руб. 39 коп. и отсрочкѣ 28,975 р. Независимо отъ сего въ январѣ мѣсяцѣ 1888 г., по распоряженію Управленія Государственными Имуществами, сложено со счетовъ 25,083 р. 34 к.

2. По неокладнымъ сборамъ подлежатъ къ сложенію 12,448 р. 81 к., какъ неподлежаще числящіяся въ недоимкѣ и по безнадежности къ поступленію, о сложеніи каковыхъ со счетовъ дѣляется распоряженіе и производится розыскъ иму-

шесть должниковъ, а кромѣ того приостановлено взыскаііе 861 руб. 6 коп.

И такъ, на отвѣтственности Губернскаго Начальства недоимокъ къ началу 1888 г., со включеніемъ и 25.083 руб. 34 коп. сложенныхъ со счетовъ въ январѣ 1888 г. Управленіемъ Государственными Имуществами, оставалось всего 249,194 р. 93 коп. т. е. болѣе противъ 1886 г. на 33,642 р. 86 к., что произошло вслѣдствіе перевода въ 1887 г. на счета Казенной Палаты изъ счетовъ лѣсныхъ управленій штрафовъ за лѣсоистребленіе въ суммѣ 15,378 р. 69 к. и кромѣ того вслѣдствіе зачисленія въ томъ же году на еврейскія семейства штрафовъ за уклоненіе отъ воинской повинности, на сумму 33,900 р. За исключеніемъ же упомянутыхъ вновь зачисленныхъ недоимокъ по счетамъ Палаты окажется, что общая недоимка по губерніи въ сравненіи съ предшествовавшимъ годомъ уменьшилась — въ отчетномъ году на сумму 15,635 руб. 83 коп.

**б) Государственные и губернскіе земскіе сборы.**

Кромѣ исчисленныхъ выше податей съ населенія губерніи взыскивались сборы: 1) государственный транспортный, 2) губернскіе—квартирный, страховой, дорожный и для пресѣченія чумы на рогатомъ скотѣ и 3) мѣстныя—на содержаніе различныхъ учреждений: училищный, гминный и на разныя мѣстныя потребности, о которыхъ упоминается ниже въ подлежащихъ статьяхъ.

А. Размѣръ транспортного сбора, назначеннаго на расходы по пересылкѣ празношатающихся и перевозку нижнихъ чиновъ запаса, въ случаѣ призыва ихъ на службу, по росписи, утвержденной Министерствомъ Внутреннихъ Дѣлъ, былъ определенъ по 16 коп. съ cadaго сельскаго и городского дыма и по количеству находившихся въ отчетномъ году во всей губерніи 101,454 дымовъ означеннаго сбора слѣдовало взыскать 16,233 руб. 64 коп.; оставалось съ прежнихъ лѣтъ въ недоимкѣ 35 руб. 19 коп. и такимъ образомъ:

всего слѣдовало взыскать . . . 16,590 р. 83 к.  
Въ счетъ этотъ поступило . . . 16,337 р. 19 к.

Осталось въ недоимкѣ къ 1-му января  
1888 года . . . . . 253 р. 64 к.  
Недоимка по сему сбору уменьшилась на . . . . . 104 р. 55 к.

Въ распоряженіе Губернскаго Начальства сего сбора Министерствомъ Внутреннихъ Дѣлъ было назначено 11,500 р. которые полностью и израсходованы на предметъ прямого назначенія.

Расходъ отчетнаго года сравнительно съ 1886 г. увеличился на 2,500 руб.

**Б. Губернскіе сборы:**

1) Квартирный сборъ, установленный для покрытія расходовъ по отводу квартиръ для войскъ и воинскихъ чиновъ имѣющихъ по закону право на квартирное довольствіе.



Въ то число поступило:

а) недоимокъ прежнихъ лѣтъ и оклада 1887 года . . . . .	3,547 р. 46 коп.
б) процентовъ отъ капиталовъ . . . . .	652 р. 71 $\frac{1}{2}$ к.
в) случайныхъ доходовъ . . . . .	28 р. 94 к.

Итого 4,229 р. 11 $\frac{1}{2}$  к.

Осталось въ недоимкѣ . . . . . 622 р. 64 к.

Подлежало къ израсходованію:

а) вознагражденія за убитый скоть для пресѣченія чумы . . . . .	11,454 р. 34 к.
б) по принятію мѣръ къ недопу- щенію заразы и пресѣченію ея . . . . .	2,128 р. 13 к.
в) по управленію . . . . .	4,046 р. 18 к.
г) въ возвратъ ненадлежаще взысканныхъ платежей . . . . .	36 р. $\frac{1}{2}$ к.

Итого 17,664 р. 65 $\frac{1}{2}$  к.

Исключено 233 р. 62 к.

Затѣмъ подлежало къ израсходованію 17,431 р. 3 $\frac{1}{2}$  к.

Въ счетъ сего израсходовано:

а) на вознагражденіе за убитый скоть для пресѣченія чумы . . . . .	11,373 р. 98 к.
б) по принятію мѣръ къ недопу- щенію заразы и пресѣченію ея . . . . .	1,301 р. 31 к.
в) по управленію . . . . .	4,046 р. 18 к.

Итого 16,721 р. 47 к.

Осталось неисполненныхъ расхо-  
довъ на 1888 годъ . . . . . 709 р. 56 $\frac{1}{2}$  к.

Къ 1-му Января 1887 года оставалось  
суммъ въ наличности:

а) въ Варшавской Конторѣ Госу- дарственнаго Банка . . . . .	22,902 р. 28 $\frac{3}{4}$ к.
б) въ казначействахъ . . . . .	1,729 р. 74 к.

Итого 24,632 р. 2 $\frac{3}{4}$  к.

Поступило въ 1887 году . . . . . 4,229 р. 11 $\frac{1}{2}$  к.

Итого 28,861 р. 14 $\frac{1}{4}$  к.

Въ теченіи года израсходовано . . . . . 16,721 р. 47 к.

Такимъ образомъ къ 1-му Января 1888 г.  
должно оставаться въ наличности . . . . . 12,139 р. 67 $\frac{1}{4}$  к.

Но по причинѣ сдѣланной Любар-  
товскимъ уѣзднымъ управленіемъ ошибки,  
о которой доведено до свѣдѣнія Медицин-  
скому Департаменту, дѣйствительная на-  
личность оказывается больше и къ 1-му  
Января 1888 года составляетъ . . . . . 12,299 р. 89 $\frac{1}{4}$  к.

Въ томъ числѣ:

въ Варшавской Конторѣ Государственнаго Банка . . . . .	8,555 р.	$\frac{1}{4}$ к.
въ казначействахъ . . . . .	3,744 р.	89 к.

4) Дорожный сборъ.

Для содержанія земскихъ дорогъ I-го разряда или губернскихъ, какъ посейскихъ, такъ и грунтовыхъ, съ дворянскихъ имѣній, городовъ и селеній въ 1887 году ожидалось къ поступленію

. . . . .	111,727 р.	35 коп.
10% съ торговыхъ и акцизныхъ документовъ . . . . .	19,663 р.	55 коп.
съ добавкою недоимокъ прежнихъ лѣтъ по 1-е Января 1887 г.	9,830 р.	19 коп.

Всего 141,221 р. 9 коп.

Въ счетъ сей суммы въ теченіи отчетнаго года поступило:

въ казначейства . . . . .	114,173 р.	$71\frac{1}{2}$ к.
10% дополнительнаго дорожнаго сбора съ торговыхъ и акцизныхъ документовъ . . . . .	19,173 р.	74 к.

Итого 133,347 р.  $45\frac{1}{2}$  к.

Съ добавкою-же наличности, оставшейся съ 1886 года . . . . .

42,309 р. 62 к.

Всей суммы дорожнаго сбора въ теченіе 1887 г. было на лицо

175,657 р.  $7\frac{1}{2}$  к.

Въ теченіи года израсходовано:

на постройку шоссе . . . . .	11,052 р.	59 к.
„ ремонтъ шоссе . . . . .	67,274 р.	75 к.
„ починку грунтовыхъ дорогъ . . . . .	1,670 р.	80 к.
„ постройку и починку мостовъ . . . . .	18,695 р.	44 к.
„ пособіе гминамъ на постройку мостовъ . . . . .	3,948 р.	10 к.
„ содержаніе дорожной службы . . . . .	9,245 р.	—
„ покупку и починку дорожныхъ инструментовъ . . . . .	306 р.	—
„ мелкіе расходы . . . . .	178 р.	$47\frac{1}{2}$ к.

Итого 112,371 р.  $15\frac{1}{2}$  к.

Затѣмъ къ 1-му Января 1888 г. осталось въ наличности въ казначействахъ

63,285 р. 92 коп.

Сверхъ вышепоименованныхъ податей и сборовъ, жители губерній привлекаются еще къ денежнымъ складкамъ на мѣстныя надобности, какъ-то: на содержаніе начальныхъ училищъ, на уплату за леченіе въ больницахъ бѣдныхъ больныхъ и на содержаніе литографныхъ станковъ при уѣздныхъ управленіяхъ. Къ числу мѣстныхъ сборовъ причисляется и божничная складка, взимаемая исключительно съ еврейскихъ обществъ на содержаніе въ исправности синагогъ, молитвенныхъ домовъ, на жалованье раввиновъ, канторовъ и т. п. Потребныя на всѣ эти

надобности деньги взыскивались съ населенія согласно соотвѣтственнымъ въ надлежащемъ порядкѣ раскладамъ и употреблялись въ расходъ по мѣрѣ дѣйствительной надобности.

Кромѣ того на мѣстные сборы относится также содержаніе гминныхъ управленій и гминныхъ судовъ въ губерніи; о количествѣ сборовъ на эту надобность и произведенныхъ изъ нихъ расходовъ говорится ниже—въ ст. VI о положеніи крестьянскаго дѣла.

**в) Городскіе доходы и расходы.**

Изъ приложенія къ вѣдомости № 4 объ оборотѣ городскихъ суммъ и капиталовъ видно, что доходовъ по губернскому восьми уѣзднымъ и четыремъ безуѣзднымъ городамъ губерніи по городскимъ росписямъ и особымъ разрѣшеніямъ съ остаткомъ отъ 1886 года:

ожидалось къ поступленію . . . . .	333,288 р. 10 <sup>3</sup> / <sub>4</sub> к.
въ то число поступило . . . . .	218,361 р. 37 к.
осталось въ недоимкѣ . . . . .	114,926 р. 73 <sup>3</sup> / <sub>4</sub> к.
израсходовано . . . . .	151,539 р. 30 к.
осталось къ 1888 году . . . . .	66,822 р. 7 к.

Изъ 114,926 р. 73<sup>3</sup>/<sub>4</sub> к. городскихъ недоимокъ подлежитъ сложенію 14,651 р. 80<sup>1</sup>/<sub>2</sub> к. и числится за казною и Варшавскою Конторою Государственнаго Банка 21,525 р. 87 к.

Городскихъ капиталовъ и остатковъ съ прежнихъ лѣтъ хранится въ Варшавской Конторѣ Государственнаго Банка первыхъ 84,100 р. 25 к., а послѣднихъ 226,854 р. 84<sup>3</sup>/<sub>4</sub> коп. а всего 310,955 р. 9<sup>3</sup>/<sub>4</sub> коп., которые по городамъ распределяются слѣдующимъ образомъ:

въ г. Люблинѣ . . . . .	143,192 р. 62 к.
„ Любартовѣ . . . . .	5,138 р. 54 к.
„ Ленчи . . . . .	9,372 р. 4 <sup>1</sup> / <sub>2</sub> к.
„ Яновѣ . . . . .	6,691 р. 71 <sup>1</sup> / <sub>2</sub> к.
„ Красникѣ . . . . .	2,000 р. „
„ Вѣлгораѣ . . . . .	17,190 р. 74 к.
„ Замостьѣ . . . . .	15,566 р. 26 <sup>1</sup> / <sub>2</sub> к.
„ Щебрешииѣ . . . . .	3,180 р. 21 к.
„ Красноставѣ . . . . .	41,620 р. 11 <sup>1</sup> / <sub>2</sub> к.
„ Холмѣ . . . . .	24,086 р. 69 к.
„ Грубешовѣ . . . . .	6,710 р. „
„ Дубенкѣ . . . . .	27,441 р. 98 к.
„ Томашовѣ . . . . .	8,764 р. 17 <sup>3</sup> / <sub>4</sub> к.

**г) Акцизные сборы.**

Въ отчетномъ году поступило:

1) Акциза съ питей:	
съ вина и спирта . . . . .	1,152,990 р. 73 к.
съ пива . . . . .	87,380 р. 95 к.
съ меда . . . . .	248 р. „
съ дрожжей . . . . .	15 р. 98 к.
патентнаго сбора . . . . .	91,087 р. 8 к.
случайныхъ доходовъ . . . . .	12,958 р. 20 к.
	<hr/>
	1,344,680 р. 94 к.
2) Акциза съ сахароваренья . . . . .	
	304,647 р. 47 к.

з) Акциза съ табаку, а именно: отъ продажи бандеролей и марокъ на существующія въ губерніи табачныя фабрики, отъ продажи акцизныхъ свидѣтельствъ и патентнаго сбора выручено вмѣстѣ съ штрафными деньгами за нарушеніе табачнаго устава 80,631 руб. 12 коп.

По сравненіи сихъ данныхъ съ акцизнымъ доходомъ по этимъ статьямъ въ 1886 году оказывается, что акцизные сборы увеличились:

съ дрожжей на . . . . .	15 р. 78 к.
случайныхъ доходовъ . . . . .	4,784 р. 91 к.
съ сахароваренья . . . . .	185,535 р. — к.
съ табаку . . . . .	9,973 р. 67 к.

По остальнымъ же статьямъ уменьшились, а именно:

съ вина и спирта . . . . .	31,241 р. 79 к.
съ пива . . . . .	7,204 р. 5 к.
съ меда . . . . .	51 р. 25 к.
патентнаго сбора . . . . .	11,649 р. 14 к.

Питейныхъ заведеній въ году было 1,489, а заведеній, въ которыхъ производилась продажа табачныхъ издѣлій 1,336, въ томъ числѣ II разряда 119 и III разряда 1,217.

По сообщенію Управляющаго акцизными сборами Люблинской, Радомской и Кѣлецкой губерній въ теченіи отчетнаго года задержано водворенныхъ корчемныхъ питей 218,121 градусъ безводнаго спирта; отъ продажи контрабанднаго вина выручено 11,613 р. 10 к., которые засчитаны въ показанной выше общей цифрѣ акциза съ вина и спирта, поступившаго въ отчетномъ году.

д) Отправленіе натуральныхъ повинностей.

Изъ натуральныхъ повинностей жителями губерніи, по примѣру прежнихъ лѣтъ, были исполняемы: воинская, подводная, постоянная, шарварковая и гминная стойковая (конная и пѣшая).

Всѣ эти повинности отбывались на основаніи существующихъ законоположеній съ соблюденіемъ возможной равномѣрности.

а) Воинская повинность. Призывъ молодыхъ людей къ исполненію воинской повинности въ отчетномъ году былъ произведенъ согласно уставу съ 1-го ноября и оконченъ 17 числа того-же мѣсяца, при чемъ наибольшая продолжительность дѣйствій была по Люблинскому уѣзду, въ которомъ два призывныхъ участка.

По составленнымъ спискамъ подлежало:

вынутію жеребья . . . . .	9,786 челов.
назначенію на службу безъ жеребья . . . . .	35 „
вынувшихъ жеребій въ минувшихъ годахъ и получившихъ отсрочку до призыва 1887 года . . . . .	1,331 „
всего . . . . .	11,152 челов.

Изъ этого числа при осмотрѣ и приѣмѣ новобранцевъ, опредѣленнымъ въ уставѣ причинами:

освобождено отъ службы въ войскахъ по болѣзнямъ, тѣлеснымъ недостаткамъ и по 62 ст. устава . . . . .	352	челов.
назначена отсрочка . . . . .	1,537	”
назначено къ переосвидѣтельствуванію . . . . .	61	”
отправлено въ лечебныя заведенія на испытаніе . . . . .	193	”
не явилось къ призыву . . . . .	113	”
всего . . . . .	2,256	челов.

По разверткѣ назначено къ поступленію на службу и принято . . . . .	2,904	челов.
На основаніи ст. 50 и 154 устава зачислено въ ратники ополченія. . . . .	5,992	”
всего . . . . .	8,896	челов.

Въ числѣ принятыхъ въ военную службу находилось:

неимѣвшихъ права на льготу . . . . .	2,871	челов.
имѣвшихъ льготу по III разряду . . . . .	21	”
” ” ” II ” . . . . .	12	”
всего . . . . .	2,904	челов.

Въ нихъ имѣвшихъ право на сокращенный срокъ службы по образованію . . . . .	10	челов.
грамотныхъ . . . . .	325	”
безграмотныхъ . . . . .	2,569	”
всего . . . . .	2,904	челов.

По сословіямъ:

дворянъ . . . . .	14	челов.
лицъ, состоящихъ на государственной гражданской службѣ . . . . .	1	”
купцовъ . . . . .	10	”
мѣщанъ и дѣловыхъ . . . . .	631	”
крестьянъ . . . . .	2,248	”
всего . . . . .	2,904	челов.

По происхожденію:

Русскихъ, малороссовъ и бѣлоруссовъ . . . . .	583	челов.
Поляковъ . . . . .	1,828	”
Нѣмцевъ . . . . .	87	”
Евреевъ . . . . .	406	”
всего . . . . .	2,904	челов.

По вѣроисповѣданіямъ:

Православныхъ . . . . .	583	челов.
Католиковъ . . . . .	1,828	”
Лютеранъ . . . . .	87	”
Евреевъ . . . . .	406	”
всего . . . . .	2,904	челов.

Женатыхъ принято . . . . . 524 челов.

Во время и послѣ производства призыва въ уѣздныя присутствія по воинской повинности поступило въ отчетномъ году письменныхъ и словесныхъ жалобъ 561, изъ нихъ признаны уважительными 75; перенесено жалобъ въ Губернское по воинской повинности присутствіе 482 и въ Правительствующій Сенатъ 54.

Расходъ по призыву и приему новобранцевъ въ военную службу составлялъ 12,001 руб.

б) Подводная повинность въ отчетномъ году отбывалась на тѣхъ же основаніяхъ, какъ и въ предшествовавшихъ годахъ и заключалась въ поставкѣ подводъ въ опредѣленныхъ существующими законоположеніями случаяхъ, преимущественно-же для передвиженія войскъ за установленную плату. Бесплатною перевозкою на обыкновенныхъ подводахъ пользовались только чины жандармскаго вѣдомства при разъѣздахъ по дѣламъ службы.

Въ теченіи отчетнаго года населеніемъ губерніи было поставлено подводъ: платныхъ 12,445 и бесплатныхъ 4,011.

в) Постоянная повинность состояла въ отводѣ у жителей квартиръ и помѣщеній для войскъ, расположенныхъ въ губерніи.

Въ отчетномъ году въ губерніи находились слѣдующія части войскъ: Штабы: 14-го армейскаго корпуса, 18-й пѣхотной дивизіи, въ составѣ пѣхотныхъ полковъ: 69-го Рязанскаго, 70-го Рязскаго, 71-го Бѣлевскаго и 72-го Тульскаго; Штабъ Артиллеріи того-же корпуса съ 18-ю артиллерійскою бригадою, въ составѣ шести батарей; Штабъ 13-й кавалерійской дивизіи, въ составѣ драгунскихъ полковъ: 37-го Военнаго Ордена, 39-го Нарвскаго и казачьяго № 2-й Оренбургскаго; Штабъ 1-й Донской Казачьей дивизіи, въ составѣ казачьихъ полковъ № № 9, 10, 13 и 15; Донскія казаки № 6 и 7 батареи; 22-я конно-артиллерійская батарея; Штабы 2 и 4 батальоновъ 66-го пѣхотнаго Бутырскаго полка, а также расположены въ крѣпости Ивангородъ: крѣпостная артиллерія, резервные пѣхотные кадровые батальоны № 35 и 36 и 8 саперный батальонъ; управления: трехъ уѣздныхъ воинскихъ начальниковъ, губернскаго и пяти уѣздныхъ жандармскихъ управленій; госпитальная команда, служители продовольственныхъ магазиновъ и чины пограничной и земской стражи.

г) Шарварковая повинность имѣетъ свою задачу содержаніе въ исправности дорогъ 2-го и 3-го разряда и находящихся на нихъ мостовъ и перевозовъ, а также предохранительныхъ валовъ или дамбъ, устроенныхъ на берегахъ рѣкъ на низменныхъ мѣстностяхъ для предохраненія отъ разливовъ.

Для равномернаго, по возможности, несенія обывателями шарварковой повинности составляются ежегодно гминными управленіями и утверждаются уѣздными управленіями распределенія, согласно которымъ дѣлается затѣмъ нарядъ конныхъ и пѣшихъ рабочихъ для исполненія этой повинности въ натурѣ по мѣрѣ надобности. На этомъ основаніи въ отчетномъ году было употреблено для означенной надобности 54,926 конныхъ и 121,076 пѣшихъ рабочихъ.

и д) Стойковая конная и пѣшая повинность, исполняемая сельскимъ населеніемъ при гминныхъ управленіяхъ. Первая т. е. конная повинность, отправляется при служебныхъ разъѣздахъ гминныхъ должностныхъ лицъ, а вторая—пѣшая служитъ для посылокъ съ пакетами. Въ большей части гминнаго исполненіе этой повинности натурою замѣнено денежнымъ способомъ, на счетъ котораго и нанимались съ подряда или по постановленіямъ обществъ годовые подводчики. Согласно отчету въ кассы гминъ губерніи, въ которыхъ послѣдовало такое замѣненіе, на содержаніе гминныхъ стоекъ въ отчетномъ году поступило 62,932 руб. 81½ коп., которые и выданы нанятымъ для исполненія этой повинности подводчикамъ; гминными обществами, исполнявшими такую въ натурѣ, было употреблено 2,958 конныхъ и 1,840 пѣшихъ дней.

### III. Общественное благоустройство и благочиніе.

#### а) Казенныя и общественныя зданія.

Въ отчетномъ году на счетъ казенныхъ суммъ новыхъ сооружений не производилось въ губерніи; по содержанію существующихъ съ прежняго времени казенныхъ зданій производились слѣдующія ремонтныя исправленія:

а) дома подъ № 4<sup>9</sup>/<sub>50</sub> въ гор. Люблинѣ, занимаемаго под помѣщеніе войскъ, на сумму 4,549 р. 21 к.;

б) дома и строеній б. солянаго магазина въ г. Люблинѣ, занимаемыхъ Начальникомъ 18 пѣхотной дивизіи и разными помѣщеніями для войскъ, на сумму 101 р. 94 к.;

в) казенныхъ зданій въ г. Люблинѣ, называемыхъ „военная лабораторія“ и „соляной магазинъ“, на сумму 124 р. 43 к.;

г) строеній въ посадѣ Ново-Александріи, занимаемыхъ войсками, на сумму 3,317 р. 59 к.;

д) зданія въ гор. Красновѣ, занимаемаго лазаретомъ 71-го пѣхотнаго Вѣлевскаго полка и другими военными учрежденіями, на сумму 2,279 р. 78 к.;

е) манежа въ г. Красновѣ, занимаемаго подъ помѣщеніе обоза того же полка, на сумму 616 р. 46 к.;

ж) сарая въ г. Ленчнѣ, занимаемаго 18-го Артиллерійскою бригадою, на сумму 203 р. 14 к.;

з) зданія въ пос. Ополѣ, занимаемаго военною гауптвахтою, на сумму 150 р. 60 к.;

и) зданія въ г. Красникѣ, занимаемаго подъ помѣщеніе ночлежно-промежуточной этапной станціи, на сумму 43 р. 45 к.;

и) зданій, занимаемыхъ Губернаторомъ и Губернскимъ Правленіемъ, на сумму 3,557 р. 32 к.;

к) зданій, въ коихъ помѣщаются уѣздныя управленія въ городахъ: Люблинѣ, Красновѣ, Грубешовѣ, Замостьѣ, Любартовѣ и посадѣ Ново-Александріи, на сумму 1,265 руб. 21 коп.;

л) тюремныхъ зданій въ гор. Люблинѣ и Яновѣ, на сумму 4,981 руб. 81 коп.

По ремонтному исправленію городскихъ и общественныхъ зданій и другихъ сооружений, равно по вымощенію улицъ и площадей и по содержанію пожарнаго обоза, освѣщенія и чистоты въ

улицахъ и площадяхъ городскими кассами израсходовано въ отчетномъ году 44,829 руб. 8 коп.

По содержанию церквей, костеловъ и молитвенныхъ домовъ въ 1887 году исполнялись слѣдующія работы:

*а) по возсоединеннымъ греко-уніатскимъ приходамъ.*

Въ гор. Щебрешинѣ, Замостскаго уѣзда, произведена была передѣлка больничнаго костела, переданнаго съ Высочайшаго соизволенія въ православное вѣдомство, для переустройства въ православную церковь. На производство означенныхъ работъ, по распоряженію Варшавскаго Генераль-Губернатора, отпущено было изъ церковностроительнаго фонда 2,111 руб. 75 коп. •

Кромѣ того отпущено Генераль-Губернаторомъ на выполнение смѣтныхъ работъ по ремонту православныхъ церквей въ Замостскомъ уѣздѣ въ селѣ Поточкѣ 183 руб. 52 коп. и селѣ Липскѣ 1,108 руб. 81 коп.

Затѣмъ выработаны проекты и ожидается отпускъ суммъ на постройку новыхъ православныхъ церквей въ гор. Томашовѣ, селеніи Драговѣ и посадѣ Крешовѣ, Любартовскаго уѣзда.

*б) по римско-католическому исповѣданію.*

Изъ числа работъ, разрѣшенныхъ въ прежнее до отчетнаго года время, окончены—на средства казны работы по капитальной ремонтнрвкѣ зданія Люблинской Духовной Семинаріи, на сумму 19,273 р. 6 к., на средства казны, какъ ктитора костела въ  $\frac{1}{10}$  части и въ  $\frac{9}{10}$  частяхъ на средства прихожанъ работы по ремонту Ужендовскаго костела, на сумму 4,254 руб. 85 к. и исключительно на средства прихожанъ работы—по устройству органа въ Туробинскомъ костелѣ, по расширенію Красникскаго кладбища и постройкѣ на ономъ предпохороннаго дома, по постройкѣ настоятельскихъ домовъ и хозяйственныхъ строеній въ п. Каменкѣ, Пугачевѣ и с. Дысѣ, всего на сумму 12,010 руб. 39 коп.

Продолжались работы, разрѣшенныя въ 1886 году: по постройкѣ колокольни при приходскомъ костелѣ въ селѣ Высокомъ, по починкѣ приходскаго костела въ с. Быстрицѣ, по расширенію кладбища и постройкѣ вокругъ онаго ограды въ с. Жолкевкѣ и п. Тарноградѣ, всего на сумму 10,633 руб. 1 коп.

Разрѣшены работы въ отчетномъ году: по сломкѣ старой и постройкѣ новой колокольни, а также дома для причта при приходскомъ костелѣ въ селѣ Грубешовѣ, съ отпускомъ отъ казны 2,500 руб.; по починкѣ приходскаго костела и костельныхъ строеній въ гор. Ленчнѣ, на сумму 6,321 руб. 95 коп.; по починкѣ приходскаго костела въ селѣ Красникѣ, на сумму 7,501 руб. 47 коп.; по постройкѣ мертвецкой и дома для гробокопателя на Замостскомъ обще-христіанскомъ приходскомъ кладбищѣ, на сумму 579 руб. 87 коп.; по устройству

обще-христіанскаго кладбища въ г. Холмѣ, на сумму 496 р. 95 коп.; по постройкѣ дома для костельной прислуги въ пос. Тарногурѣ, на сумму 1,723 р. 31 к. и, наконецъ, по постройкѣ хозяйственныхъ приходскихъ строеній въ с. Дысѣ, на сумму 1,604 руб. 62 коп.

в) по еврейскому исповѣданію.

Окончены работы: по починкѣ молитвеннаго дома въ г. Красноставѣ, по отстройкѣ синагоги въ п. Сѣдлищѣ и общественной бани въ томъ же посадѣ и пос. Барановѣ, всего на сумму 2,329 руб. 70 коп.

Разрѣшены работы: по отстройкѣ общественной бани въ предместьи въ г. Красноставѣ, на сумму 4,712 р. 55 к. и по ремонту такой же бани въ г. Красникѣ, на сумму 613 руб. 86 коп.

б) Дороги, мосты и перевозки.

Изъ путей сообщенія главное мѣсто занимаетъ Привислинская желѣзная дорога, идущая по направленію отъ г. Ковель въ г. Варшаву и перерѣзывающая въ Люблинской губерніи Холмскій, Люблинскій и Ново-Александрійскій уѣзды на протяженіи 153 верстѣ. На этомъ разстояніи устроено девять станцій и два полустанка.

Не маловажное также значеніе для губерніи имѣетъ государственное шоссе, пролегающее чрезъ уѣзды—Ново-Александрійскій, Люблинскій, Красноставскій, Замостскій и Томашовскій, съ вѣтвью, направляющеюся отъ посада Пяски, Люблинскаго уѣзда, чрезъ Холмскій уѣздъ до с. Рациборовиць, Грубешовскаго уѣзда, всего на протяженіи 280½ верстѣ. Шоссе это состоитъ въ вѣдѣніи Министерства Путей Сообщенія.

Затѣмъ слѣдуютъ мѣстныя дороги шоссевыя и грунтовыя, которыя дѣлятся на три разряда. Къ 1-му разряду принадлежатъ дороги губернскія, ко 2-му—уѣздныя, а къ 3-му—проселочныя и полевыя.

Протяженіе всѣхъ вообще дорогъ въ губерніи представляло слѣдующую цифру:

государственное шоссе . . . . .	280 вер. 250 саж.
Губернскихъ или 1-го разряда дорогъ:	
шоссейныхъ . . . . .	227 вер. 311 саж.
грунтовыхъ . . . . .	315 „ 286 „
уѣздныхъ или 2-го разряда . . . . .	3,284 „ — „

На содержаніе и ремонтное исправленіе какъ шоссевыя такъ и грунтовыхъ дорогъ съ находящимися на нихъ мостами и прочими сооруженіями израсходовано въ отчетномъ году всего 141,205 р. 41 к.

За произведенными, такимъ образомъ, исправленіями губернскіе пути сообщенія находились въ исправности. Равнымъ образомъ и дорги 2-го и 3-го разряда, т. е. уѣздныя, проселочныя и полевыя поддерживались въ исправности средствами

мѣстнаго сельскаго населенія, исполняющаго для этого, какъ сказано выше, натуральную шарварковую повинность.

Водяное сообщеніе производится по протекающимъ въ губерніи рѣкамъ: Вислѣ, Вугу, Вепржу и Сану, изъ коихъ первая судоходная, а послѣднія считаются сплавными. По рѣкамъ этимъ сплавляется лѣсъ и хлѣбъ въ зернѣ. Пассажирское-же движеніе на плоскодонныхъ пароходахъ производится только по р. Вислѣ отъ посада Ново-Александріи къ городу Савдоміру и обратно.

Въ губерніи находились слѣдующія почтовые и почто-телеграфныя учрежденія:

Губернская почтово-телеграфная контора II класса		1.
Почтово-телеграфныхъ конторъ	{ V класса . . . . . VI „ . . . . .	2.
		6.
Почтово-телеграфныхъ учрежденій . . . . .		1.
Почтово-телеграфныхъ отдѣленій . . . . .		8.
Почтовыхъ отдѣленій . . . . .		1.
Телеграфныхъ отдѣленій . . . . .		1.
	всего . . . . .	20.

Почтовыхъ станцій	{ безъ лошадей . . . . . съ лошадьми . . . . .	8.
		28.

На послѣднихъ содержалось 176 лошадей и 85 почтарей.

Дохода почтовыми учрежденіями получено въ отчетномъ году 128,887 р. 77 к., сравнительно съ предшествовавшимъ годомъ болѣе на 38,899 руб. 4 коп., а расхода произведено 123,696 р. 85 к., болѣе противъ 1886 года на 11,399 р. 93 к. Доходъ отчетнаго года превышаетъ расходъ на 5,190 р. 92 к.

Изъ прилагаемой вѣдомости № 5 видно, что въ общихъ, судебныхъ учрежденіяхъ было возбуждено дѣлъ по 1,940 преступленіямъ, по которымъ осуждено 922 человѣка обоаго пола, въ томъ числѣ:

дворянъ потомственныхъ и личныхъ . . . . .	6	челов.
почетныхъ гражданъ и купцовъ . . . . .	16	„
мѣщанъ . . . . .	323	„
крестьянъ . . . . .	536	„
военнаго званія . . . . .	41	„

Въ числѣ осужденныхъ преступниковъ по возрастамъ было: ниже 17-ти-лѣтняго—36, отъ 17 до 20 лѣтъ—114, отъ 21 до 30 лѣтъ—308, отъ 31 до 40 лѣтъ—229, отъ 41 до 50 лѣтъ—142, отъ 51 до 60 лѣтъ—65, отъ 61 до 70 лѣтъ—23 и свыше 70 лѣтъ—5.

Самое большее число преступленій падаетъ на крестьянское сословіе, а по возрастамъ на 21—30-ти-лѣтній.

в) Почты.

г) Народная нравственность.

По преступленіямъ, подсуднымъ мировымъ судебнымъ установавленіямъ:

разсмотрѣно дѣлъ . . . . .	28,066.
по нимъ осуждено лицъ обоего пола . . . . .	23,201.

При сравненіи сихъ данныхъ со свѣдѣніями 1886 года оказывается, что число преступленій и осужденныхъ по дѣламъ, разсмотрѣннымъ Люблинскимъ Окружнымъ Судомъ, увеличилось—первыхъ на 104, а послѣднихъ на 164; равно какъ и по дѣламъ, подсуднымъ мировымъ судебнымъ установленіямъ, послѣдовало также увеличеніе въ числѣ преступленій и проступковъ на 1,974 и въ числѣ обвиненныхъ на 5,245.

Самое большее количество сихъ послѣднихъ приходилось на оскорбленія чести, угрозы и насилія (10,296), по проступкамъ противъ порядка управленія (2,882), на самовольное пользованіе чужимъ имуществомъ и поврежденіе онаго (2,583), по нарушеніямъ уставовъ казенныхъ управленій (2,528), по проступкамъ противъ общественнаго благоустройства и безопасности (2,495), на кражи, мошенничества и обманы (2,295), по проступкамъ противъ благочинія, порядка и спокойствія (2,246) и на похищенія и поврежденія лѣсовъ (2,180).

Въ отношеніи предупрежденія и пресѣченія преступленій главное содѣйствіе, по прежнему, оказывала земская стража, которая, отличаясь постоянною бдительностію надзора за населеніемъ, обнаруживаетъ преступленія большею частію въ самомъ началѣ, пресѣкая дальнѣйшія послѣдствія таковыхъ и передавая виновныхъ въ распоряженіе судебной власти.

Въ отчетномъ году земскою стражею Люблинской губерніи обнаружено разныхъ преступленій и проступковъ 32,597, изъ коихъ въ 31,801 случаяхъ открыты виновные. Изъ числа послѣднихъ было задержано 7,614 лицъ и изъ нихъ 1,013 иностранцевъ.

Подъ надзоромъ полиціи къ 1888 году состояло: по политическимъ причинамъ 94 и за уголовныя преступленія 688, а всего 782 человекъ, въ томъ числѣ:

	полит.	уголов.
помѣщиковъ . . . . .	2	1
мелкой шляхты . . . . .	14	3
духовныхъ лицъ . . . . .	1	—
отставныхъ чиновниковъ . . . . .	1	2
быв. гминныхъ должностныхъ лицъ . . . . .	1	5
мѣщанъ-христіанъ . . . . .	22	109
крестьянъ . . . . .	34	435
евреевъ . . . . .	11	111
лицъ другихъ сословій . . . . .	8	22

д) Тюрьмы, арестанты и этапы.

Въ Люблинской губерніи имѣются для содержанія арестантовъ слѣдующія мѣста заключенія: двѣ тюрьмы въ городахъ Люблинѣ и Яновѣ,—8 подслѣдственныхъ арестовъ, находящихся въ посадѣ Ново-Александріи и 7-ми уѣздныхъ городахъ: Бѣлгородѣ, Грубешовѣ, Замостьѣ, Красноставѣ, Любартовѣ, Томашовѣ

и Холмъ; полицейскія арестантскія при городскихъ магистратахъ и арестантскія при гминныхъ управленіяхъ.

Объ означенныя тюрьмы помѣщаются въ каменныхъ зданіяхъ, приспособленныхъ къ размѣщенію въ нихъ заключенныхъ, при чемъ Яновская тюрьма соотвѣтствуетъ своему назначенію, Люблинская же требуетъ капитальной передѣлки, о чемъ и возбуждена переписка.

Для препровожденія арестантовъ по этапу находятся пересыльные части въ городахъ Люблинѣ, Яновѣ и крѣпости Ивангородѣ, а ночлежные пункты въ гор. Красникѣ и посадахъ Ужентовѣ и Белжицахъ.

Во всѣхъ помянутыхъ мѣстахъ заключенія, какъ видно изъ приложенія къ вѣдомости № 5 къ 1 января 1888 года содержалось 1,152 человекъ, на 103 болѣе, чѣмъ въ 1886 году.

Продовольствіе арестантовъ, согласно тарифу, установленному тюремною инструкціею (изд. 1859 г.) и указаніямъ, изложеннымъ въ циркулярномъ распоряженіи Варшавскаго Генераль-Губернатора отъ 16 апрѣля 1881 г. за № 5774, производилось подряднымъ способомъ, съ платою за дневную порцію одного арестанта въ Люблинской тюрьмѣ по 7,87 коп. и въ Яновской по 8 коп.

Со всѣми-же прочими расходами содержаніе сихъ мѣстъ заключенія и арестантовъ обошлось казнѣ въ отчетномъ году по Люблинской тюрьмѣ въ 31,640 руб., а Яновской въ 11,620 р., такъ что содержаніе одного арестанта въ сутки стоило среднимъ числомъ: въ первой до 16  $\frac{1}{2}$  коп. и во второй до 13  $\frac{1}{2}$  коп.

Для обученія несовершеннолѣтнихъ преступниковъ грамотѣ въ Люблинской тюрьмѣ существуетъ училище, учрежденное въ 1859 году, въ которомъ преподаваніе возложено на особаго учителя съ платою по 150 руб. въ годъ. Сверхъ сего при этой-же тюрьмѣ находится фабрика холста, на которой выработано въ отчетномъ году пряжи изъ 90 пудовъ льна.

Арестанты Люблинской и Яновской тюрьмы въ теченіи отчетнаго года занимались обязательно работами, введенными по закону 6 января 1886 года: каменщичьими, плотничьими, портяжными, сапожными, столярными и полевыми, а также рубкою дровъ и льда, стиркою бѣлья, щипаньемъ перьевъ и выдѣлкою корзинъ.

Число арестантскихъ дней, употребленныхъ на каждый отдѣльно видъ работъ составляло вообще: по Люблинской тюрьмѣ 3,572 и по Яновской 2,200. Общая-же сумма денегъ, вырученныхъ отъ арестантскаго труда, достигла въ первой тюрьмѣ 840 р. 91 к. и во второй 341 р. 15 к.

Жалобъ со стороны арестантовъ на неудовлетворительность пищи не поступало и никакихъ злоупотребленій по этой части при періодическихъ ревизіяхъ тюремъ не обнаружено.

23-го іюня, около 7-ми часовъ вечера, содержавшіяся въ Яновской тюрьмѣ по приговору Люблинскаго Окружнаго Суда отъ 23 апрѣля 1887 г. арестантъ Войтѣхъ Ливакъ, осужденный въ исправительныя арестантскія отдѣленія на два года, успѣлъ бѣжать; но былъ задержанъ и 17 іюля обратенъ доставленъ въ Яновскую тюрьму. Виновице въ допущеніи побѣга стражники Тома Шерха и Петръ Киреевъ преданы суду.

20 ноября, въ 7 час. вечера, содержащіеся въ Люблинскомъ тюрьмѣ арестанты камеры № 13, помѣщающейся въ круглой тюремной башнѣ, задумали совершить цѣлою камерою побѣгъ посредствомъ взлома стѣны кускомъ желѣза, шиломъ и другими мелкими инструментами, украденными ими во время дневной прогулки у рабочихъ, производившихъ перестройку ретивыхъ мѣсть; но побѣгъ былъ во время предупрежденъ тюремнымъ начальствомъ и главные зачинщики, оказавшіе при этомъ неповиновеніе тюремному начальству, были усмирены и размѣщены по другимъ камерамъ, при содѣйствіи военнаго караула.

в) Пожары.

Изъ прилагаемой вѣдомости подъ № 6 видно, что пожаровъ въ отчетномъ году было по городамъ 14 и по уѣздамъ 292, всего 306 и отъ нихъ сгорѣли 151 дворъ. Убытковъ въ застрахованномъ недвижимомъ имуществѣ причинено на 254,391 руб. 10 коп., въ сравненіи въ 1886 годомъ менѣе на 116,948 руб. 81 к., а число пожарныхъ случаевъ менѣе на 82.

По полицейскимъ дознаніямъ означенные пожары произошли: 19 отъ молніи, 31 отъ дурнаго устройства трубъ и печей, 70 отъ неосторожности, 38 отъ поджога и 148 отъ другихъ неизвѣстныхъ причинъ. Наибольшая сумма убытковъ причинена весенними и лѣтними пожарами, первыми на сумму 86,431 р. 35 к. и послѣдними на сумму 87,766 р. 92 к., а наиболѣе опустошительные пожары были: въ г. Дубенкѣ, въ пос. Аннополѣ и деревняхъ Матчѣ и Красничинѣ, изъ коихъ въ первомъ пунктѣ понесено погорѣльцами убытковъ въ застрахованномъ имуществѣ на сумму 28,150 р., во второмъ на 13,035 р., въ третьемъ на 11,190 р. и въ послѣднемъ на 7,080 р.

Пожарная часть, составляющая по прежнему предметъ особой заботливости губернскаго начальства, постоянно улучшается по мѣрѣ общественныхъ средствъ чрезъ увеличеніе и улучшеніе пожарнаго обоза въ городахъ и посадахъ. Въ губернскомъ городѣ Люблинѣ имѣется правильно организованная пожарная команда изъ вольнонаемныхъ людей, а въ уѣздныхъ городахъ Красноставѣ и Замостѣ устроены пожарныя общества изъ охотниковъ, на основаніи уставовъ, одобренныхъ по соглашенію съ Министерствомъ Внутреннихъ Дѣлъ.

Во всѣхъ же прочихъ городахъ и селеніяхъ губерніи дѣйствія къ тушенію огня лежатъ на обязанности обывателей, которые, на основаніи установленныхъ для губерній Царства Польскаго правилъ, должны имѣть и содержать въ постоянной готовности на свой счетъ опредѣленное количество огнегасительныхъ сварядовъ.

Различныя проис-  
шествія и народныя  
бѣдствія.

Въ отчетномъ году населеніе понесло убытковъ отъ градо-  
битій, случившихся въ апрѣлѣ, маѣ и іюнѣ мѣсяцахъ въ уѣздахъ  
— Люблинскомъ, Любартовскомъ, Холмскомъ, Замостскомъ,  
Красноставскомъ и Томашовскомъ на сумму 41,723 руб., а также  
до 30,620 руб. отъ появленія въ Томашовскомъ уѣздѣ жука,  
именуемаго „медвѣдка“, уничтожившаго пшеницы, ячменя и овса  
на 700 моргахъ

Другихъ же бѣдствій и особенно замѣчательныхъ какихъ-  
либо происшествій не было.

#### IV. Народное здравіе и общественное призрѣніе.

а) Врачи и аптеки.

Завѣдываніе врачебною частію въ губерніи сосредоточено  
во врачебномъ отдѣленіи Губернскаго Правленія, состоящемъ  
изъ медицинскаго инспектора, его помощника—городоваго врача,  
фармацевтическаго ассесора, губернскаго ветеринара и секре-  
таря.

Врачей, состоявшихъ въ 1887 году на государственной  
службѣ, не считая военныхъ, было 27, а именно:

медицинскій инспекторъ . . . . .	1
врачей городскихъ . . . . .	2
„ уѣздныхъ . . . . .	10
„ больничныхъ . . . . .	11
ординаторъ при тюремномъ лазаретѣ . . . . .	1
(въ Яновской тюрьмѣ должность ординатора исправляетъ больничныи врачъ);	
врачей при учебныхъ заведеніяхъ . . . . .	2
штатныхъ фельдшеровъ . . . . .	24

Изъ нихъ:

городскихъ . . . . .	2
при уѣздныхъ врачахъ . . . . .	10
при больницахъ . . . . .	10
при тюремныхъ лазаретахъ . . . . .	2
городскихъ акушерокъ . . . . .	10

Вольнопрактикующихъ числилось:

врачей . . . . .	37
фельдшеровъ . . . . .	179
акушерокъ . . . . .	33
сельскихъ повивальныхъ бабокъ . . . . .	20
нормальныхъ аптекъ находилось . . . . .	36
филиальныхъ „ „ . . . . .	4
сельскихъ „ „ . . . . .	11
аптекарей и магистровъ фармаціи . . . . .	5
провизоровъ фармаціи . . . . .	53
аптекарскихъ помощниковъ . . . . .	13
„ учениковъ . . . . .	30
больничныхъ аптекъ, управляемыхъ сестрами милосердія и фельдшерами . . . . .	2

Въ теченіи 1887 года въ 6 аптекъ губернскаго г. Люблина поступило рецептовъ . . . . .	57,259
на сумму . . . . .	26,575 р.
Въ 30 нормальныхъ аптекъ по уѣздамъ, 4 филиальныхъ и 11 сельскихъ поступило рецептовъ . . . . .	86,135
на сумму . . . . .	44,903 р.
всего поступило рецептовъ . . . . .	143,394
на сумму . . . . .	71,478 р.
или на каждую аптеку губернскаго города пришлось среднимъ числомъ рецептовъ . . . . .	9,542
на сумму . . . . .	4,429 р.
а на каждую изъ уѣздныхъ по . . . . .	1,914
на сумму . . . . .	997 р.
Химическихъ изслѣдованій въ 1887 г. произведено во врачебномъ отдѣленіи . . . . .	32
Дано заключеній по судебно-медицинскимъ вопросамъ . . . . .	98
Судебно-медицинскихъ актовъ выдано по разнымъ предметамъ . . . . .	323
Произведено врачами вскрытій мертвыхъ тѣлъ и осмотровъ . . . . .	46
Случаевъ привитія предохранительной оспы дѣтямъ было:	
съ хорошимъ успѣхомъ . . . . .	27,135
„ сомнительнымъ . . . . .	156
„ неудачнымъ успѣхомъ . . . . .	57
всего . . . . .	27,348
Отъ сифилитической болѣзни въ больницахъ пользовалось . . . . .	397 челов.
Изъ этого числа: выздоровѣло . . . . .	361 „
умерло . . . . .	1 „
осталось . . . . .	35 „

Для ограниченія распространенія этой болѣзни, по распоряженію губернскаго и уѣздныхъ анти-сифилитическихъ комитетовъ, производились періодическія освидѣтельствованія публичныхъ женщинъ, а въ г. Люблинѣ кромѣ того подвергались ежемѣсячно врачебнымъ осмотрамъ пекарскія и мясничьи подмастерья и трактирная мужская прислуга, а также были ревизованы задержанныя полиціею въ ночное время подозрительнаго поведенія женщины.

**б) Больницы и дома умалишенныхъ.**

Всѣхъ больницъ гражданскаго вѣдомства въ губерніи считается 11, съ 375 кроватями и 2 тюремныхъ лазарета, изъ коихъ 4 больницы и 1 лазаретъ находятся въ гор. Люблинѣ, а остальные въ уѣздныхъ городахъ и посадахъ.

Заведенія эти помѣщаются въ собственныхъ зданіяхъ, за исключеніемъ больницы въ гор. Яновѣ, которая помѣщается въ нанятомъ домѣ.

При каждой больницѣ состоитъ врачъ и фельдшеръ, кромѣ четырехъ Люблинскихъ больницъ, при которыхъ состоитъ еще по одному сверхштатному врачу, а при Грубешовской, Шебрешинской, Замостской и двухъ Люблинскихъ больницахъ находятся кромѣ того и сестры милосердія для ухода за больными, причемъ въ Грубешовской и Замостской больницахъ на сестеръ милосердія, за упраздненіемъ должностей смотрителей, возложено и завѣдываніе хозяйственною частью сихъ заведеній.

Изъ прилагаемой вѣдомости № 9 видно, что на содержаніе больницъ въ отчетномъ году поступило 79,621 р. 82 к., изъ коихъ израсходовано 74,521 р. 20 к. и осталось въ сбереженіи къ 1888 году 5,100 р. 62 к.

Капиталовъ, принадлежащихъ больницамъ, числится 255,666 руб. 99 коп. въ процентныхъ бумагахъ и наличныхъ деньгахъ, которые хранятся въ Варшавской Конторѣ Государственнаго Банка, а частью ипотечно обеспечены на частныхъ недвижимыхъ имуществахъ.

Общее число больныхъ, пользовавшихся въ теченіи отчетнаго года, было 4,033; изъ нихъ выздоровѣло 3,320, умерло 387 и осталось къ 1 января 1888 года 326, болѣе, чѣмъ къ 1887 году на 45 человекъ, равно какъ и смертность увеличилась на 19 человекъ.

Начатая съ 1885 года постройка новой Замостской больницы Св. Николая окончена въ отчетномъ году и 22 октября послѣдовало торжественное ея открытіе и затѣмъ переводъ больныхъ изъ стараго въ новое зданіе больницы.

На покрытіе въ части расходовъ по постройкѣ сего зданія, съ разрѣшенія Правительствующаго Сената, назначено въ продажѣ съ торговъ, въ четвертомъ срокѣ, старое больничное зданіе отъ оцѣночной суммы 6,316 р. 2 к., съ разсрочкою уплаты покупщикомъ половины предложенной за означенное зданіе суммы, такъ какъ не нашлось желающихъ купить это зданіе съ обязательствомъ уплаты всей покупной суммы сразу; кромѣ того ассигновано Министерствомъ въ отчетномъ году 7,959 руб., а недостающую на эту надобность сумму, впредь до ассигнованія пособія изъ казны, предложено употребить заимообразно изъ капиталовъ дома прирѣнія въ г. Замостьѣ.

Съ разрѣшенія Губернскаго Совѣта Общественнаго Прирѣнія уступлено подъ расширеніе общаго христіанскаго кладбища въ г. Холмѣ 885 кв. саж. земли, принадлежащей дому пріюта бѣдныхъ, за сумму по оцѣнкѣ 221 р. 25 к.

Къ улучшенію состоянія больничныхъ заведеній произведены значительныя починки занимаемыхъ ими зданій, какъ равно заготовлены другія принадлежности больницы, а именно:

въ больницѣ Св. Викентія въ гор. Люблинѣ возведено хозяйственнымъ способомъ на средства больницы новое экономическое строеніе, съ помѣщеніемъ въ немъ мертвецкой и комнаты для вскрытія труповъ, за сумму 4,148 р. 29 к., произведена ремонтировка главнаго зданія больницы, покрашены въ 6-ти палатахъ и 5-ти верхнихъ корридорахъ стѣны и полы масляною краскою, а также оконныя рамы и двери, устроены теплые корридоры съ постановкою въ нихъ 4-хъ новыхъ желѣзныхъ печей и зимнихъ оконныхъ рамъ, устроены вентиляторы для очистки воздуха, переустроены отхожія мѣста, исправленъ колодець, проведены трубы для снабженія водою прачешной и ваннъ, починена крыша на части больничнаго зданія и произведены разныя мелкія починки, на общую сумму 1,060 руб. 99 коп., равно заготовлено носильнаго и постельнаго бѣлья, одежды и обуви на 570 р.; въ больницѣ Св. Іоанна произведена незначительная ремонтировка внутри зданія, выбѣлены стѣны и потолки, насланъ новый полъ въ канцеляріи больницы, приобрѣтенъ для оной новый шкафъ и столъ, исправлены въ нѣкоторыхъ мѣстахъ черепичная крыша и построено бѣлье, постели и обуви, на общую сумму 756 р. 38 к., кромѣ того приступлено къ производству работъ по устройству новаго каменнаго колодца съ чугуннымъ насосомъ, къ передѣлкѣ стараго каменнаго насоса, къ устройству 4-хъ палатъ для умалшеннымъ мужьямъ и вымощенію тротуаровъ, на каковую цѣль отпущено пособіе отъ казны, въ размѣрѣ 4,101 руб. 76 коп.; въ больницѣ Св. Іосифа исправленъ колодець съ чугуннымъ насосомъ, отремонтированы прачешная и баня, починена желѣзная крыша и произведены другія мелкія починки съ побѣлкомъ внутри зданія больницы, на сумму 1,212 р. 57 к. и построено бѣлья, одежды и обуви на 193 р. 45 к.; въ Люблинской еврейской больницѣ произведена покраска палатъ масляною краскою на 409 р. 70 к., а равно приобрѣтено 20 новыхъ желѣзныхъ кроватей и заготовлено носильнаго и постельнаго бѣлья, одежды и обуви на сумму 1,221 р. 84 к.; въ больницѣ Св. Александра Невскаго въ с. Грубешовѣ устроена гонтовая крыша надъ прачешной, отхожими мѣстами и скотнымъ сараемъ, поставлены двѣ новыя изразцовыя печи и произведены другія мелкія починки и исправленія внутри больничнаго зданія, на сумму 234 р. 37 к., а также построено 30 погон. саж. новаго деревяннаго забора вокругъ зданій больницы и принадлежащаго ей огорода съ садомъ, устройство котораго, исчисленное по смѣтѣ въ 1,000 р., по несостоятельности собственныхъ средствъ больницы, Грубешовское земледѣльческое общество, по ходатайству Губернакаго Совѣта Общественнаго Призрѣнія, приняло на свой счетъ; кромѣ того заготовлено бѣлья, одежды и обуви на 767 р. 50 к., каковая сумма была ассигнована Губернскимъ Совѣтомъ изъ состоящихъ въ его распоряженіи случайныхъ доходовъ благотворительныхъ заведеній, въ виду ничтожности располагаемаго больницею запаса сихъ предметовъ и невозможности приобрѣтенія таковыхъ въ потребномъ количествѣ на собственные средства больницы; въ больницѣ Св. Николая въ г. Замостьѣ, въ виду окончанія постройки новаго больничнаго зданія, произведены въ старомъ зданіи

лишь мелкія починки и исправленія на 140 р. 14 к.; въ Щебрепинской Св. Екатерины больницѣ произведены мелкія починки на 149 р. 89 к.; въ Красноставской больницѣ Св. Франциска произведена только побѣдка палатъ и починка печей на 150 р. и, наконецъ, въ Ново-Александрійской больницѣ Св. Карла построена, вмѣсто старой черепичной, новая желѣзная крыша съ замѣною нѣкоторыхъ старыхъ стропиль новыми, смазаны глиною потолоки, выбѣлены въ палатахъ стѣны, выкрашены масляною краскою полы, окна и двери съ добавкою къ сѣмь послѣднимъ новыхъ мѣдныхъ замковъ, всего на сумму 2,519 р. 92 коп., ассигнованную Министерствомъ въ видѣ пособія отъ казны и кромѣ того на средства больницы произведены незначительныя починки и исправленія внутри зданія и приобрѣтены нѣкоторые предметы, какъ то: новыя лампы, половики и т. п. на 79 руб.

Вообще-же больничныя зданія въ губерніи находятся въ удовлетворительномъ состояніи.

в) Эпидеміи и эпизоотіи.

Заразныя болѣзни въ теченіи отчетнаго года появлялись sporadически, не принимая эпидемическаго характера, за исключеніемъ нѣкоторыхъ мѣстностей Ново-Александрійскаго уѣзда, а также губернскаго города, гдѣ натуральная оспа принимала болѣе серіозный характеръ и въ частыхъ случаяхъ оканчивалась смертельнымъ исходомъ. Въ гор. Люблинѣ умерло отъ этой болѣзни 35, а въ гминахъ Жиржинъ и Маркушовъ 77 лицъ, преимущественно дѣтскаго возраста. Кромѣ того съ болѣе смертельнымъ исходомъ свирѣпствовали въ губерніи scarlatinъ и дифтеритъ, отъ первой умерло 103, а отъ послѣдней 90 человѣкъ.

Изъ эпизоотическихъ болѣзней въ отчетномъ году обнаруживались слѣдующія:

Сибирская язва на рогатомъ скотѣ появлялась въ Любартовскомъ, Ново-Александрійскомъ, Замостскомъ, Яновскомъ, Томашовскомъ и Грубешовскомъ уѣздахъ, отъ которой заболѣло и пало 53 штуки.

Сибирская язва на лошадяхъ появлялась въ Замостскомъ и Томашовскомъ уѣздахъ, отъ которой заболѣло и пало 7 штукъ.

Сибирская язва у свиней появлялась въ Замостскомъ и Томашовскомъ уѣздахъ, отъ которой заболѣло и пало 41 штука.

Сапъ у лошадей появлялся въ Люблинскомъ и Замостскомъ уѣздахъ, отъ котораго заболѣло 22, пало 17 и убито больныхъ 5 штукъ.

Вѣшенство собакъ замѣчалось въ четырехъ уѣздахъ — Люблинскомъ, Ново-Александрійскомъ, Холмскомъ и Замостскомъ, отъ которой заболѣвшихъ и подозрительныхъ убито 6, а пало больныхъ 3 собаки.

Вѣшенства же лошадей былъ лишь одинъ случай въ Ново-Александрійскомъ уѣздѣ и свиней также одинъ случай въ Замостскомъ уѣздѣ. Заболѣвшая отъ этой болѣзни лошадь пала, а свинья убита.

Инфлюенція у лошадей появлялась въ Ново-Александрійскомъ уѣздѣ и изъ числа заболѣвшихъ 87 пала 1 лошадь, остальные же выздоровѣли.

Чесотка и мытъ у лошадей и оспа у овецъ замѣчались въ Ново-Александрійскомъ и Замостскомъ уѣздахъ въ нѣсколькихъ случаяхъ съ хорошимъ исходомъ.

г) Насильственная  
смерти.

Жертвъ насильственной и случайной смерти, какъ видно изъ прилагаемой вѣдомости № 7, въ отчетномъ году было 357, въ томъ числѣ мужчинъ 254 и женщинъ 103, изъ нихъ умерло

насильственною смертию . . . . .	34	челов.
отъ самоубійства . . . . .	30	„
отъ случайностей . . . . .	205	„
скоропостижно умершихъ . . . . .	77	„
найдено мертвыхъ тѣлъ . . . . .	11	„

По сравненіи сихъ данныхъ съ 1886 годомъ оказывается, что умершихъ въ отчетномъ году отъ насильственныхъ и случайныхъ смертей было ровно столько же, сколько и въ 1886 году.

д) Бogaдѣльни  
и пріюты.

Въ вѣдѣніи губернскаго и уѣздныхъ совѣтовъ общественнаго призрѣнія состоитъ 16 богоугодныхъ заведеній, изъ коихъ 3 находится въ губернскомъ городѣ Люблинѣ, а остальные 13 въ уѣздныхъ городахъ и посадахъ.

Какъ видно изъ прилагаемой вѣдомости № 9, во всѣхъ означенныхъ заведеніяхъ въ теченіи отчетнаго года призрѣвалось 220 человекъ, изъ коихъ выбыло 28, умерло 7, затѣмъ къ 1-му января 1888 года осталось на призрѣніи 185 человекъ.

Главныя средства къ содержанію домовъ призрѣнія составляютъ добровольныя пожертвованія, проценты отъ капиталовъ, завѣщанныхъ разными благотворителями въ пользу сихъ заведеній и хранящихся въ Варшавской Конторѣ Государственнаго Банка и ипотечно обезпеченныхъ, въ количествѣ 135,213 руб. 6 к., а также доходы съ принадлежащихъ заведеніямъ этимъ недвижимыхъ имуществъ.

На содержаніе призрѣваемыхъ поступило въ отчетномъ году 12,269 руб. 2 коп., изъ коихъ израсходовано 9,929 руб. 65 коп. и осталось въ сбереженіи къ 1888 году 2,339 руб. 37 к. Среднимъ числомъ содержаніе каждаго призрѣваемаго въ сутки обошлось въ 14,9 коп.

Дѣятельность Губернскаго Совѣта Общественнаго Призрѣнія по отношенію къ подвѣдомственнымъ ему благотворительнымъ заведеніямъ направлялась главнымъ образомъ къ улучшенію состоянія сихъ заведеній и увеличенію ихъ доходовъ при

возможномъ сокращеніи расходовъ. Въ этихъ видахъ въ отчетномъ году, въ домѣ призрѣнія Св Духа въ гор. Люблинѣ, какъ и въ больничныхъ заведеніяхъ, произведены мелкія починки и приобрѣтены необходимыя для призрѣваемыхъ въ немъ вещи, на сумму 198 руб. 80 коп.

Кромѣ упомянутыхъ богоугодныхъ заведеній, находятся заведенія сего рода, состояція въ уѣздахъ—въ вѣдѣніи гминныхъ управленій и въ городѣ Люблинѣ—подъ покровительствомъ мѣстныхъ частныхъ обществъ русскаго и польскаго. Изъ нихъ первыя, по недостаточности средствъ, составляющіяся единственно изъ частныхъ пожертвованій мѣстнаго сельскаго населенія, незначительны и находятся въ неудовлетворительномъ положеніи, послѣднія же въ матеріальномъ отношеніи довольно обезпечены поступающими постоянно пожертвованіями и процентами съ принадлежащихъ имъ капиталовъ, почему и отличаются цѣлесообразнымъ устройствомъ и болѣе удовлетворительнымъ содержаніемъ призрѣваемыхъ.

Въ находящихся подъ вѣдѣніемъ польскаго благотворительнаго общества: домѣ пріюта для старцевъ и увѣчныхъ и дѣтскихъ пріютахъ въ г. Люблинѣ въ отчетномъ году призрѣвалось взрослыхъ и дѣтей 250; изъ числа ихъ въ теченіи года вышло 47 и затѣмъ къ 1888 году осталось 203 человѣка. На содержаніе ихъ поступило 10,361 р. 96½ к., израсходовано 9,341 р. 96½ к. и осталось въ сбереженіи 1,020 руб. Среднимъ числомъ содержаніе каждаго призрѣваемаго въ сутки стоило 18,5 коп. Неприкосновенныхъ капиталовъ, принадлежащихъ симъ заведеніямъ, имѣется 13,979 р. 57 к., которые хранятся въ Варшавской Конторѣ Государственнаго Банка и большею частью обезпечены на ипотеку.

Подъ вѣдѣніемъ русскаго благотворительнаго общества состоитъ одинъ дѣтскій пріютъ въ г. Люблинѣ, въ которомъ къ 1-му января 1887 г. находилось 25 воспитанниковъ; въ теченіи отчетнаго года вышло 5, вновь поступило 5, такъ что къ концу года тоже состояло 25 воспитанниковъ обоого пола.

Оборотъ денежныхъ суммъ этого общества былъ слѣдующій:

Поступило членскихъ взносовъ, процентовъ отъ капитала, сбора съ лотереи, любительскихъ спектаклей, маскарадовъ, пожертвованій и другихъ суммъ . . . . . 7,063 р. 43 к.

изъ нихъ израсходовано:

на содержаніе пріюта . . . . .	2,072 р. 26 к.
на вспомошествованіе бѣдныхъ и . . . . .	
другіе расходы . . . . .	714 р. 8 к.

Затѣмъ къ 1-му января 1888 года находилось въ наличности съ остаткомъ отъ прежнихъ лѣтъ 23,182 руб. 51 коп., изъ коихъ 22,000 р. въ процентныхъ бумагахъ.

## V. Народное образование.

а) Учебныя заведенія. Прилагаемая вѣдомость № 8 указываетъ, что къ концу отчетнаго года всѣхъ учебныхъ заведеній въ губерніи было 46, въ томъ числѣ: 1 высшее (институтъ сельскаго хозяйства и лѣсоводства), 7 среднихъ (мужскія и женскія гимназіи и три гимназіи и Холмское Маріинское женское училище) и 448 первичныхъ начальныхъ училищъ (сюда относятся начальныя, воскресныя, ремесленныя и коммерческія училища, частныя заведенія, еврейское двухклассное училище и евангелическіе кантораты). Заслуживаютъ еще упомянуть 1 учительская семинарія съ 1-мъ образцовымъ при ней училищемъ, 2 духовныя семинаріи и 1 духовное училище.

Въ теченіи отчетнаго года число учебныхъ заведеній увеличилось на 18, въ томъ числѣ: начальныхъ училищъ одноклассныхъ 15, двухклассныхъ 1 и частныхъ учебныхъ заведеній 2.

Учащихся въ учебныхъ заведеніяхъ было мужскаго пола 17,984 и женскаго 6,997, а всего 24,981, болѣе противъ 1886 года на 699 душъ. Изъ общаго числа учащихся находилось въ институтѣ сельскаго хозяйства и лѣсоводства 219, въ заведеніяхъ съ среднеобразовательнымъ курсомъ 1,683, въ низшихъ учебныхъ заведеніяхъ 22,716 и въ духовныхъ заведеніяхъ 361.

По сравненіи всего числа учебныхъ заведеній и учащихся въ нихъ съ народонаселеніемъ губерніи оказывается, что одно заведеніе приходится на 2,125 душъ населенія, а одинъ учащійся приходится приблизительно на 39 душъ. По отношенію къ общему пространству Люблинской губерніи одно заведеніе приходится въ ней на 31  $\frac{1}{2}$  версты.

б) Народное образованіе.

Дѣло обученія и воспитанія какъ въ высшемъ учебномъ заведеніи губерніи, такъ и въ среднихъ, въ отчетномъ году твердо и неуклонно шло къ дѣлю, указанной для нихъ уставами и другими законоположеніями и вполне отвѣчало и вѣдаламъ правительства и нуждамъ населенія.

Учащіеся исправно посѣщали уроки и вели себя прилежно, какъ въ стѣнахъ учебныхъ заведеній, такъ и внѣ оныхъ, благодаря вполне удовлетворительному составу лицъ учебной корпораціи и особой заботливости ихъ о порученномъ имъ дѣлѣ воспитанія молодыхъ людей.

Общій ходъ народнаго образованія въ начальныхъ училищахъ также можно признать удовлетворительнымъ.

Мѣстное крестьянское населеніе охотно посылаетъ въ училища своихъ дѣтей, хотя нельзя не замѣтить, что нѣкоторые крестьяне часто прерываютъ образованіе своихъ дѣтей, отвлекая ихъ на домашнія работы и вообще въ помощь хозяйству, вслѣдствіе чего дѣти посѣщаютъ училище не болѣе 100—120 дней въ году.

Православное духовенство относится къ дѣлу народнаго образованія вообще сочувственно. Въ весьма значительномъ большинствѣ училищъ съ православнымъ населеніемъ мѣстные приходскіе священники, по заявленному ими желанію, назначены для исполненія обязанностей законоучителей и блюстителей съ особымъ за этотъ трудъ вознагражденіемъ, отпускаемымъ изъ казны; нѣкоторые же священники приняли на себя прохожденіе этихъ должностей даже безвозмездно.

Участіе лицъ римско-католическаго духовенства въ дѣлѣ народнаго образованія ограничивается преподаваніемъ Закона Божія римско-католическаго исповѣданія въ среднихъ учебныхъ заведеніяхъ, а также и въ начальныхъ училищахъ, учрежденныхъ въ мѣстностяхъ съ однимъ католическимъ населеніемъ.

Вообще-же въ дѣлѣ народнаго образованія Холмская Учебная Дирекція постоянно прилагаетъ всевозможныя заботы и старанія, стремясь дать этому дѣлу возможно большее развитіе, правильное и цѣлесообразное направленіе; мѣстная же администрація съ своей стороны оказываетъ Дирекціи должное содѣйствіе по устройству новыхъ училищъ и увеличенію средствъ существующихъ, склоняя училищныя общества къ увеличенію штатовъ на содержаніе школъ.

в) Ученыя общества, музеи, библіотени и проч. Въ Люблинской губерніи продолжаетъ существовать лишь одно, учрежденное еще въ 1874 году, общество врачей, дѣятельность котораго ограничивается по преимуществу обсужденіемъ мѣстныхъ санитарныхъ и медико-полицейскихъ вопросовъ, имѣющихъ скорѣе практическое значеніе, чѣмъ научное.

Въ городѣ Холмѣ при Холмскомъ Свято-Богородицкомъ Братствѣ существуетъ уже пятый годъ Церковно-археологическій музей; при немъ имѣется библіотека, а также сохраняются рукописныя и печатныя памятники древности; помѣщается же онъ въ лѣвомъ при дѣлѣ Холмскаго Каѳедральнаго Собора.

Другихъ самостоятельныхъ учрежденій и заведеній этого рода нѣтъ, за исключеніемъ библіотекъ и физическихъ кабинетовъ при среднихъ учебныхъ заведеніяхъ, да сверхъ того ветеринарной клиники и метеорологической станціи при Ново-Александрійскомъ институтѣ сельскаго хозяйства и лѣсоводства.

## VI. Крестьянское дѣло.

а) Гминныя управленія. Число сельскихъ гминъ въ губерніи 144, изъ коихъ 94 состоятъ изъ однихъ селеній, 47 изъ селеній и посадовъ и 3 изъ однихъ посадовъ.

Гминныя управленія помѣщаются: 135 въ собственныхъ домахъ и 9 въ частныхъ по найму. Къ концу года состояло на службѣ войтовъ 143 и 1 временно исправляющій эту должность кандидатъ; въ числѣ ихъ: грамотныхъ 56, малограмотныхъ 24 и неграмотныхъ 64, — дворянъ 1, мѣщанъ 17 и крестьянъ 126, — православныхъ 42, католиковъ 101 и одинъ лютеранинъ.

Солтысовъ считалось 1,913, въ числѣ коихъ было: мѣщанъ 63 и крестьянъ 1,850,—православныхъ 444, католиковъ 1,400, лютеранъ 56 и евреевъ 9. Изъ общаго числа солтысовъ: грамотныхъ 126, малограмотныхъ 116, а остальные 1,669 неграмотные.

Гминныхъ писарей числилось 143 и ихъ помощниковъ 10. Лица эти по сословіямъ и вѣроисповѣданіямъ представляли слѣдующія цифры: дворянъ 38, мѣщанъ 131 и крестьянъ 75,—православныхъ 61 и католиковъ 133.

Въ теченіи года за противозаконныя дѣйствія и неправомерности по службѣ отрѣшено отъ должностей: войтовъ 3 и солтысовъ 8 и писарей 6. За обнаруженныя злоупотребленія по службѣ преданы суду 1 войтъ и 1 гминный писарь; административнымъ-же взысканіямъ подвергнуто: войтовъ 10, солтысовъ 5 и писарей 16.

Гминные сходы отбывались исправно въ назначенные для нихъ сроки, а сельскіе сходы созывались по мѣрѣ надобности. Предметомъ занятій какъ тѣхъ, такъ и другихъ были общесельскія дѣла по раскладкѣ сборовъ и натуральныхъ повинностей, объ учрежденіи сельскихъ и гминныхъ школъ и избранію должностныхъ лицъ гминныхъ управленій и судовъ.

Дѣлопроизводство гминныхъ управленій губерніи находилось въ отчетномъ году въ удовлетворительномъ порядкѣ.

Растраты гминныхъ суммъ были по гминамъ Спичинъ и Нѣмцы, Любартовскаго уѣзда и дѣла объ этомъ переданы судебной власти.

Составъ гминныхъ судовъ губерніи, которыхъ считается всего 41, къ концу отчетнаго года былъ слѣдующій: судей 40 и лавниковъ 144, всего 184 лица. Изъ нихъ 18 лицъ съ высшимъ образованіемъ, 34 получили образованіе въ среднихъ учебныхъ заведеніяхъ и 34—въ низшихъ; остальные-же—домашняго воспитанія. По происхожденію помянутыя лица принадлежатъ: 45 къ дворянскому, 25 къ мѣщанскому и 114 къ крестьянскому сословіямъ; православныхъ изъ нихъ 43 и католиковъ 136.

Въ отчетномъ году на содержаніе личнаго состава гминныхъ управленій и гминныхъ судовъ, равно на канцелярскія и другія надобности сихъ учрежденій, а также на наемъ прислуги и частныхъ помѣщеній, отопленіе и освѣщеніе какъ сихъ послѣднихъ, такъ и имѣющихся большей части гминныхъ управленій общественныхъ домовъ, взыскано съ мѣстнаго населенія по установленнымъ раскладкамъ 250,998 руб. 54½ коп. и изъ нихъ израсходовано на гминныя управленія 177,521 р. 16½ к. и на гминныя суды 64,817 р. 49 к.

б) Дѣятельность учреждений по крестьянскимъ дѣламъ.  
яснимъ дѣламъ.

Дѣятельность мѣстныхъ учреждений по крестьянскимъ дѣламъ въ отношеніи поземельнаго устройства крестьянъ и мѣщанъ, на основаніи Высочайшихъ Указовъ 19 февраля 1864 года и 28 октября 1866 года, заключалось въ томъ, что

состоящими при Коммисарахъ штатными землемѣрами, а также наемными отъ сторонъ и Губернскаго Присутствія на остатки отъ смѣтной суммы частными землемѣрами производилась дальнѣйшая повѣрка крестьянскихъ земель, отграниченіе отъ постороннихъ владѣній межевыми знаками и также другія по примѣненію Высочайше утвержденныхъ 29 декабря 1875 года правилъ объ обязательномъ разверстаніи и обмѣнѣ чрезполосныхъ земель и раздѣлѣ общихъ съ помѣщиками пастбищъ, межевыя работы, съ соблюденіемъ изданныхъ для сего 9 апрѣля 1881 года и 21 іюня 1883 года правилъ, при чемъ въ силу этихъ послѣднихъ правилъ, требующихъ дополненія всѣхъ прежде составленныхъ и утвержденныхъ до 1881 года плановъ, опредѣленіемъ съ натуры астролябическихъ угловъ, образумыхъ обходными по границамъ линіями, штатные межевыя чины Губернскаго Присутствія въ теченіи 1887 года заняты были какъ новою съемкою крестьянскихъ земель, такъ и дополненіемъ или пересоставленіемъ по упомянутымъ правиламъ плановъ прежней до 1881 года съемки. Вообще положеніе межеваго дѣла въ Люблинской губерніи по 1 января 1888 года изображено въ особой вѣдомости подъ № 10, при семъ прилагаемой.

Въ 1887 году штатными и частными землемѣрами произведено межевыхъ работъ на основные и дополнительные надѣлы по 88 селеніямъ, на пространство 34,664 морговъ, коммисарами же и Губернскимъ по крестьянскимъ дѣламъ Присутствіемъ, по мѣрѣ производства землемѣрами межевыхъ работъ, производились: разбирательства возникающихъ споровъ по владѣнію землею, составлялись протоколы о результатахъ произведеннаго межеванія и отграниченія, исправлялись, на основаніи сихъ документовъ, утвержденныя ликвидационныя таблицы и данныя и вообще дѣлались распоряженія по окончательному устройству крестьянъ и мѣщанъ, снабженіемъ обществъ планами ихъ надѣловъ, каковыхъ въ 1887 году выдано по основнымъ и дополнительнымъ надѣламъ 62.

Относительно охраненія предоставленныхъ крестьянамъ правъ и устройства быта, дѣятельность учрежденія по крестьянскимъ дѣламъ въ отчетномъ году заключалась въ слѣдующемъ:

а) для удобнѣйшаго и безпрепятственнаго пользованія крестьянъ предоставленными имъ сервитутами, равно, въ виду Высочайше утвержденныхъ 31 декабря 1875 г. правилъ о порядкѣ пользованія лѣсами, обремененными крестьянскими сервитутами, производилось точное опредѣленіе размѣра сихъ сервитутовъ, записанныхъ въ ликвидационныхъ табеляхъ и данныхъ въ общемъ выраженіи „по мѣрѣ надобности“, каковыя въ 1887 году опредѣлены по 66 селеніямъ;

б) производились разбирательства и дѣлались соответственныя распоряженія къ прекращенію обнаруженныхъ нарушеній или превышеній сервитутнаго пользованія. Дѣла этого рода, какъ имѣющія живой интересъ для сторонъ, возникали въ большинствѣ случаевъ и въ разрѣшеніи ихъ учрежденія по крестьянскимъ

дѣламъ стремились къ возстановленію правильнаго сервитутнаго пользованія, нерѣдко прибѣгая къ денежному взысканію;

в) заботливость учрежденій по крестьянскимъ дѣламъ была направлена къ тому, чтобы какъ число устраиваемыхъ для сельскаго населенія ссудо-сберегательныхъ кассъ, такъ и количество поступающихъ въ оныя суммъ постоянно увеличивались; посему кассы эти къ 1-му января 1888 года пришли въ слѣдующее положеніе: всѣхъ кассъ въ губерніи имѣется 151, распространяющихъ свои дѣйствія на всѣ 144 гмины, изъ которыхъ 14 имѣютъ свои самостоятельныя кассы; что же касается остальныхъ 9 кассъ, то изъ нихъ дѣйствія 1-й распространяются на 1 гмину, 1 учреждена для 2-хъ селеній, 1 для 4-хъ селеній и каждая для одного посада. По оборотамъ кассъ въ отчетномъ году оказался слѣдующій результатъ: основной капиталъ составлялъ 109,030 р. 48  $\frac{1}{2}$  к., пожертвованій въ пользу кассъ сдѣланныхъ на 6,304 р. 84  $\frac{1}{2}$  к., существующихъ вкладовъ процентныхъ и безпроцентныхъ находилось 387,282 руб. 34  $\frac{3}{4}$  коп. и, наконецъ, прибыль за сдѣланными расходами по оборотамъ кассъ составляла 240,621 р. 29 к., а за вычетомъ изъ сей суммы причитающихся вкладчикамъ по 1-е января 1888 г. процентовъ на вклады, по имъ невыплоченныхъ кассами, въ количествѣ 36,774 руб. 19 к. чистая прибыль всѣхъ 151 ссудо-сберегательныхъ кассъ опредѣляется въ 203,847 руб. 10 коп. Затѣмъ общая сумма оборотнаго капитала составляетъ 743,238 р. 96  $\frac{3}{4}$  коп. По сравненіи приведенныхъ цифръ съ цифрами отчета 1886 года оказывается, что въ 1887 году противу предъидущаго года оборотный капиталъ увеличился на 63,944 руб. 98 коп., а чистая прибыль возросла на 23,135 р. 56 к. Относительно суммы чистой прибыли слѣдуетъ замѣтить, что таковая увеличивается не пропорціонально оборотному капиталу вслѣдствіе того, что расходы съ каждымъ годомъ увеличиваются какъ на вознагражденіе лицъ за веденіе кассы, такъ и на разныя общественныя нужды въ предѣлахъ допускаемыхъ существующими правилами. Вообще въ оборотахъ капиталовъ нѣтъ застоя и таковыя постепенно возрастаютъ отъ процентныхъ приращеній и отъ увеличивающагося количества вкладовъ;

г) повѣрялись комиссарами и разсматривались Губернскими по крестьянскимъ дѣламъ Присутствіемъ представленныя владельцами лѣсохозяйственные проекты, каковыхъ въ отчетномъ году разсмотрѣно всего на 20 лѣсныхъ дачъ; всѣ эти проекты признаны подлежащими утвержденію въ установленномъ порядкѣ

д) по случаю истеченія шестилѣтняго срока, назначеннаго ст. 17 Высочайше утвержденныхъ 29 декабря 1875 года правилъ объ обязательномъ разверстаніи и обмѣнѣ чрезполосныхъ земель, новыя дѣла сего рода вовсе къ Коммиссарамъ не поступали и дѣйствія Коммиссаровъ въ этомъ отношеніи ограничались разрѣшеніемъ дѣлъ, оставшихся неразматрѣнными отъ прежнихъ лѣтъ. Что же касается дѣлъ о раздѣлѣ по тѣмъ же правиламъ 29 декабря 1875 года общихъ пастбищъ, то по таковымъ въ 1887 году приводились въ исполненіе состо-

явшіяся до начала отчетнаго года рѣшенія мѣстныхъ учреждений по крестьянскимъ дѣламъ объ утвержденіи сихъ проектовъ; новыхъ-же проектовъ на разсмотрѣніе крестьянскихъ учреждений не представлено;

е) въ отношеніи разверстанія предоставленныхъ крестьянамъ сервитутовъ, заключенныя сторонами добровольныя сдѣлки повѣрялись Коммисарами на мѣстѣ, а затѣмъ засвидѣтельствованныя ими представлялись на окончательное утвержденіе въ Губернское Присутствіе, которое въ 1887 году утвердило добровольныхъ соглашеній 27. По этимъ сдѣлкамъ сервитутныя обязательства, обременяющія помѣщичьи владѣнія въ пользу крестьянъ, отмѣнены въ 25 селеніяхъ для 994 усадебъ;

ж) по предъявляемымъ разными лицами правамъ ихъ на усадьбы, записанныя по ликвидаціоннымъ табелямъ или данымъ за другими лицами, производились разбирательства и дѣла направлялись въ установленномъ порядкѣ въ тѣхъ случаяхъ, когда требовалось измѣненіе по ликвидаціоннымъ табелямъ или даннымъ именъ усадебниковъ. Этого рода дѣлъ въ году находилось: у Коммисаровъ 220 и въ Губернскомъ Присутствіи 163

и з) по жалобамъ заинтересованныхъ лицъ и по представленіямъ уѣздныхъ Коммисаровъ или Начальниковъ, разсматривались Особымъ по крестьянскимъ дѣламъ Присутствіемъ, на основаніи Высочайшаго повелѣнія 7 января 1871 года, приговоры гминныхъ и сельскихъ сходовъ по разнымъ предметамъ; число дѣлъ сего рода, разрѣшенныхъ въ 1887 году составляетъ 44.

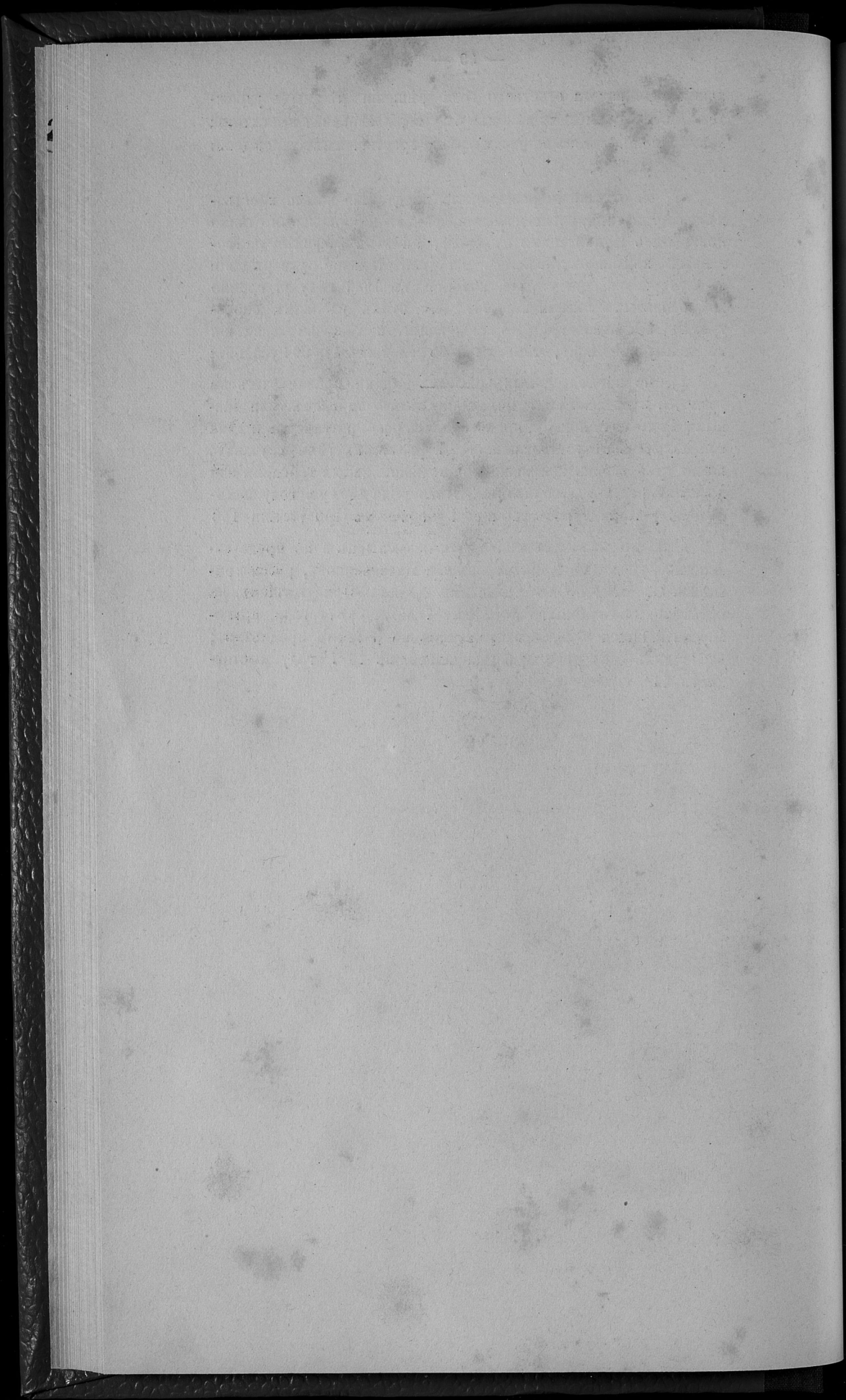

ВѢДОМОСТИ

КО ВСЕПОДДАННѢЙШЕМУ ОТЧЕТУ

ЛЮБЛИНСКАГО ГУБЕРНАТОРА

ЗА 1887 ГОДЪ.



# ОГЛАВЛЕНІЕ ВЪДОМОСТЯМЪ

КО ВСЕПОДДАННЪЙШЕМУ ОТЧЕТУ

ЛЮБЛИНСКАГО ГУБЕРНАТОРА

ЗА 1887 ГОДЪ.

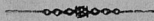

- № 1. О посѣвѣ и урожаѣ хлѣба.
- 2. О фабрикахъ и заводахъ.
- 3. О движеніи населенія.
- 4. О поступленіи сборовъ лит. *а.* и *б.*, съ приложеніемъ о состояніи городскихъ суммъ и недоимокъ.
- 5. О числѣ и родѣ преступленій, съ приложеніемъ о количествѣ арестантовъ.
- 6. О пожарахъ.
- 7. О насильственныхъ и случайныхъ смертяхъ.
- 8. О числѣ учебныхъ заведеній и учащихся.
- 9. О состояніи больницъ и богоугодныхъ заведеній.
- 10. О числѣ крестьянскихъ сервитутовъ и размѣра межеванія.

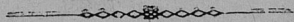

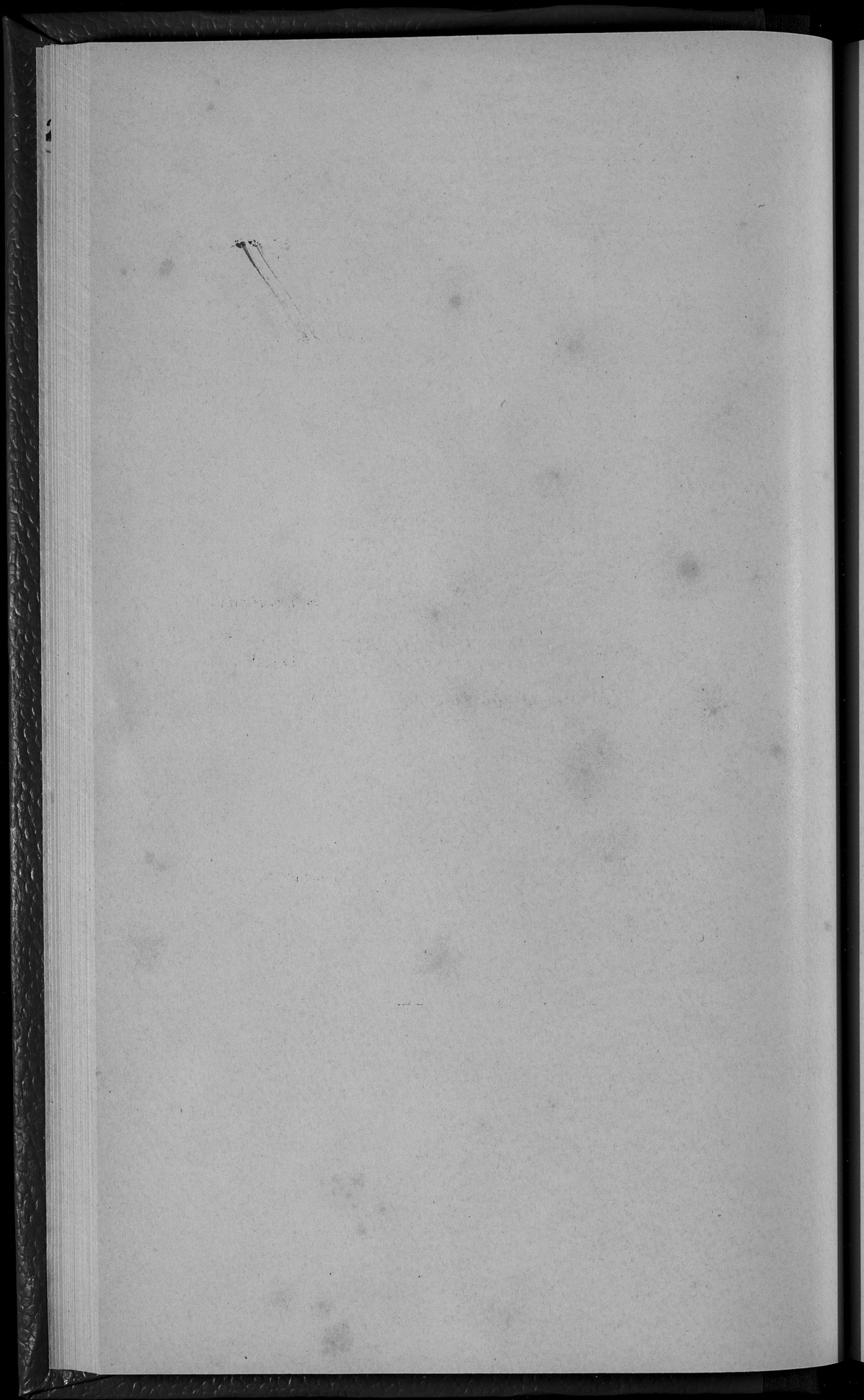

# ВѢДОМОСТЬ

О ПОСѢВѢ И УРОЖАѢ ХЛѢБА

ПО ЛЮБЛИНСКОЙ ГУБЕРНИИ

ЗА 1887 ГОДЪ.

У Б З Д Я.

П о с ъ и н о ч е т в е р т е я.

	П о с ъ и н о ч е т в е р т е я.					
	О з е р н ы е п л а в н и ц ы.	Р ы б н ы е.	Д р о в ы е п л а в н и ц ы.	О з е р а.	Д е с ы.	Г р е б ы.
<b>Лоблянский.</b>						
На землях казенных и ин- ституцких . . . . .	112	155	"	173	61	35
" " маоратных . . . . .	569	559	"	786	240	101
" " помещичьих . . . . .	10033	9998	"	10685	3758	2236
" " крестьянских . . . . .	1607	16119	"	11482	4727	3549
" " мѣщанских . . . . .	203	852	"	680	288	199
" " мѣлкопоместной шляхты . . . . .	256	1057	"	384	236	200
<b>Итого . . . . .</b>	<b>12780</b>	<b>28740</b>	<b>"</b>	<b>24190</b>	<b>9310</b>	<b>6320</b>
<b>Лобартовский.</b>						
На землях казенных и ин- ституцких . . . . .	"	71	"	155	"	10
" " маоратных . . . . .	151	173	"	200	176	28
" " помещичьих . . . . .	3595	4997	"	5003	2085	2335
" " крестьянских . . . . .	363	1489	"	5165	3123	3906
" " мѣщанских . . . . .	379	1701	"	1030	529	426
" " мѣлкопоместной шляхты . . . . .	139	231	"	290	180	65
<b>Итого . . . . .</b>	<b>4627</b>	<b>21772</b>	<b>"</b>	<b>11843</b>	<b>6093</b>	<b>6770</b>
<b>Ново-Александрійский.</b>						
На землях казенных и ин- ституцких . . . . .	511	819	"	453	101	215
" " маоратных . . . . .	405	518	"	360	711	533
" " помещичьих . . . . .	4301	3888	"	3941	1485	1105
" " крестьянских . . . . .	1409	12752	203	7300	6215	3317
" " мѣщанских . . . . .	332	759	"	860	321	549
" " мѣлкопоместной шляхты . . . . .	131	429	"	283	201	238
<b>Итого . . . . .</b>	<b>7089</b>	<b>19165</b>	<b>203</b>	<b>13107</b>	<b>9564</b>	<b>5957</b>
<b>Яновский.</b>						
На землях казенных и ин- ституцких . . . . .	7	45	"	29	5	5
" " маоратных . . . . .	244	274	20	260	147	72
" " помещичьих . . . . .	2518	5700	125	5115	3468	1693
" " крестьянских . . . . .	1900	15404	74	12112	8102	4338
" " мѣщанских . . . . .	212	1162	56	1069	620	305
" " мѣлкопоместной шляхты . . . . .	"	"	"	"	"	"
<b>Итого . . . . .</b>	<b>4881</b>	<b>21985</b>	<b>275</b>	<b>18585</b>	<b>12442</b>	<b>6413</b>
<b>Бѣлгородский.</b>						
На землях казенных и ин- ституцких . . . . .	16	90	2	70	29	37
" " маоратных . . . . .	81	152	"	146	81	54
" " помещичьих . . . . .	1187	3369	58	5583	1049	935
" " крестьянских . . . . .	2397	18599	253	7744	3949	5286
" " мѣщанских . . . . .	79	500	30	421	274	356
" " мѣлкопоместной шляхты . . . . .	"	"	"	"	"	"
<b>Итого . . . . .</b>	<b>3760</b>	<b>22650</b>	<b>343</b>	<b>13963</b>	<b>5382</b>	<b>6668</b>

С ѣ т о ч е т в е р т е я.

	С ѣ т о ч е т в е р т е я.					
	О з е р н ы е п л а в н и ц ы.	Р ы б н ы е.	Д р о в ы е п л а в н и ц ы.	О з е р а.	Д е с ы.	Г р е б ы.
337	720	"	926	336	76	127
811	2601	"	4968	1534	484	6755
889	4134	"	62099	20835	4640	112545
583	56828	"	72657	29156	6933	6768
596	3390	"	4336	2011	650	376
783	2607	"	1904	748	380	2023
<b>380</b>	<b>107280</b>	<b>"</b>	<b>146890</b>	<b>54620</b>	<b>12930</b>	<b>15490</b>
<b>Лобартовский.</b>						
160	1564	"	1284	"	62	31
763	1674	"	1642	1441	150	82
260	39477	"	29574	13309	10788	5759
280	5794	"	37574	18601	12137	6263
280	6354	"	5286	2801	1450	371
960	1864	"	1694	1616	290	51
<b>803</b>	<b>108907</b>	<b>"</b>	<b>77054</b>	<b>37768</b>	<b>24877</b>	<b>12557</b>
<b>Ново-Александрійский.</b>						
891	4101	"	2973	642	851	1226
425	2122	"	2255	2201	2869	1075
1078	17196	"	29258	9106	4199	3717
593	59598	589	42885	38089	12995	5682
334	3588	"	5489	5110	3019	1609
583	1824	"	1598	1211	845	312
<b>776</b>	<b>79787</b>	<b>589</b>	<b>84456</b>	<b>56359</b>	<b>24778</b>	<b>13621</b>
<b>Яновский.</b>						
35	108	"	145	25	10	39
241	1186	"	110	1190	979	144
615	36703	660	24978	18999	3903	712
397	32582	1186	44560	18270	3915	11204
106	4722	291	5912	5135	780	1316
"	"	"	"	"	"	"
<b>282</b>	<b>75301</b>	<b>2247</b>	<b>76785</b>	<b>53408</b>	<b>8752</b>	<b>20087</b>
<b>Бѣлгородский.</b>						
72	327	7	491	179	86	64
225	677	"	1003	240	77	376
566	14727	173	34132	5857	2268	2078
202	63812	1002	47242	22940	12680	7152
464	2673	105	2263	1791	1526	306
"	"	"	"	"	"	"
<b>629</b>	<b>82216</b>	<b>1287</b>	<b>85291</b>	<b>31007</b>	<b>16687</b>	<b>10070</b>
<b>Итого . . . . .</b>						







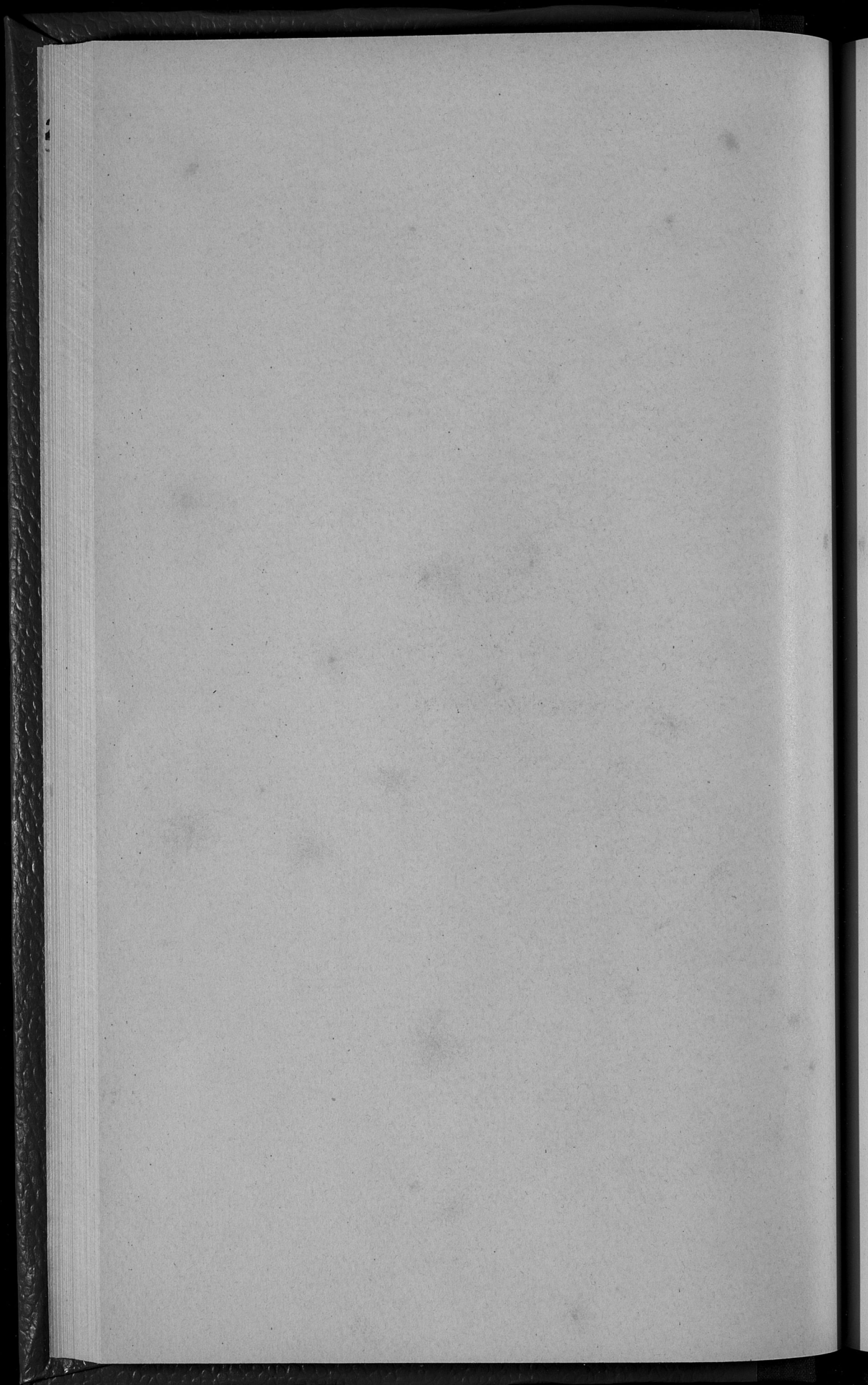

# ВѢДОМОСТЬ

О ФАБРИКАХЪ И ЗАВОДАХЪ

ПО ЛЮБЛИНСКОЙ ГУБЕРНИИ

ЗА 1887 ГОДЪ.





ГОДЪ ФАБРИКЪ И ЗАВОДОВЪ	Холмскій уѣздъ.			Городъ Губинскій		
	Число фабрикъ и заводовъ.	Сумма произведенности.	Число рабочихъ.	Число фабрикъ и заводовъ.	Сумма произведенности.	Число рабочихъ.
Винокуренныхъ и водочныхъ . . . . .	10	347697	82	"	"	"
Пивоваренныхъ . . . . .	3	5227	10	1	2295	"
Медоваренныхъ . . . . .	"	"	"	1	543	"
Свеклосахарныхъ . . . . .	"	"	"	"	"	"
Стекольныхъ . . . . .	1	90000	150	"	"	"
Кожвенныхъ . . . . .	6	1680	6	"	"	"
Шестобумажныхъ . . . . .	1	6000	15	"	"	"
Кирпичныхъ . . . . .	24	11593	55	4	1740	"
Мыловаренныхъ и свѣчныхъ . . . . .	"	"	"	1	680	"
Крохмальныхъ . . . . .	"	"	"	"	"	"
Сукошныхъ . . . . .	1	12000	16	"	"	"
Паровыхъ мельницъ . . . . .	1	13000	4	"	"	"
Водяныхъ и вѣтряныхъ мельницъ . . . . .	135	35944	143	"	"	"
Паровыхъ и водяныхъ насосовъ . . . . .	4	35093	29	"	"	"
Гонимыхъ . . . . .	"	"	"	"	"	"
Мѣдныхъ издѣлій . . . . .	"	"	"	"	"	"
Известковыхъ . . . . .	5	1500	5	"	"	"
Сканидарныхъ . . . . .	2	1500	10	"	"	"
Смоляныхъ . . . . .	8	2820	16	"	"	"
Маслобояныхъ . . . . .	11	3605	12	4	960	"
Уксусныхъ . . . . .	"	"	"	2	520	"
Каватныхъ . . . . .	"	"	"	"	"	"
Газовая колесная при торяхъ . . . . .	"	"	"	"	"	"
Табачныхъ . . . . .	"	"	"	1	13500	"
Земледѣльскихъ машинъ и орудій . . . . .	"	"	"	1	1650	"
Швейцарскаго сыра . . . . .	"	"	"	"	"	"
Желѣзныхъ . . . . .	"	"	"	"	"	"
Костеоложныхъ . . . . .	"	"	"	"	"	"
Гутой мебели . . . . .	"	"	"	"	"	"
Израцовыхъ . . . . .	"	"	"	"	"	"
Газовый заводъ . . . . .	"	"	"	"	4940	5
Эмалижей и брѣчель . . . . .	"	"	"	"	"	"
Гвоздильныхъ . . . . .	"	"	"	"	"	"

Уѣздъ	Городъ Томашовъ.			Томашовскій уѣздъ.			Всего въ губерніи.			
	Сумма произведенности.	Число рабочихъ.	Число фабрикъ и заводовъ.	Сумма произведенности.	Число рабочихъ.	Число фабрикъ и заводовъ.	Сумма произведенности.	Число рабочихъ.	Число фабрикъ и заводовъ.	
Уѣздъ	335280	70	"	"	2	124300	20	50	2710687	360
"	9400	6	"	"	1	7535	7	35	322474	198
"	"	1	100	1	"	"	"	9	6395	11
"	145795	233	"	"	1	340970	467	4	1056765	1346
"	"	"	"	"	"	"	"	3	101370	182
"	1632	2	"	"	"	"	"	30	124355	123
"	"	"	"	"	"	"	"	4	15250	32
"	1700	14	"	"	4	1081	16	104	197224	466
"	"	"	"	"	"	"	"	6	10910	11
"	"	"	"	"	1	2000	6	5	14750	50
"	"	"	"	"	"	"	"	15	30250	58
"	60000	12	"	"	1	30000	5	9	505037	81
"	148700	7	"	"	"	"	"	435	1567268	796
"	"	"	"	"	3	21907	13	34	157400	96
"	"	"	"	"	"	"	"	2	7334	22
"	"	"	"	"	"	"	"	6	10350	13
"	"	"	"	"	"	"	"	10	6435	14
"	"	"	"	"	2	2000	6	12	13702	34
"	"	"	"	"	"	"	"	12	4560	21
"	"	"	"	"	"	"	"	57	23295	98
"	"	"	"	"	"	"	"	5	4910	6
"	"	"	"	"	"	"	"	"	"	"
"	"	"	"	"	"	"	"	1	1037	83
"	"	"	"	"	"	"	"	3	134445	227
"	10000	6	"	"	"	"	"	7	100578	118
"	"	"	"	"	"	"	"	"	"	"
"	"	"	"	"	"	"	"	2	59865	81
"	"	"	"	"	"	"	"	1	8100	2
"	"	"	"	"	"	"	"	3	140400	195
"	4940	5	"	"	"	"	"	3	22240	25
"	"	"	"	"	"	"	"	1	17300	15
"	"	"	"	"	"	"	"	3	9410	35
"	"	"	"	"	"	"	"	1	1000	4



# ВѢДОМОСТЬ

О ДВИЖЕНІИ НАСЕЛЕНІЯ

ПО ЛЮБЛИНСКОЙ ГУБЕРНИИ

ЗА 1887 ГОДЪ.

ГОРОДА И УЕЗДЫ	Число браковъ.	Ч И С Л О Д Е Т Е Й									Ч И С Л О У М Е Р Ш И Х Ъ.			Прибыль и убыль.
		Законнорожденныхъ.			Незаконнорожденныхъ.			В с е г о .			Мужского пола.	Женского пола.	Обоего пола.	
		Мужского пола.	Женского пола.	Обоего пола.	Мужского пола.	Женского пола.	Обоего пола.	Мужского пола.	Женского пола.	Обоего пола.				
Городъ Люблинъ . . . . .	275	685	583	1	36	83	732	619	1351	604	539	1143	+	208
Люблинскій уездъ . . . . .	711	2008	1871	3	43	78	2043	1914	3957	944	1230	2174	"	1783
Городъ Любартовъ . . . . .	42	70	56	2	3	5	72	59	131	49	47	96	"	35
Любартовскій уездъ . . . . .	610	1626	1593	2	31	71	1666	1624	3290	887	1645	2532	"	758
Ново-Александрійскій уездъ . . . . .	945	2273	2212	4	28	56	2301	2240	4541	1365	1491	2856	"	1685
Городъ Иновъ . . . . .	35	135	136	2	1	1	135	137	272	64	85	149	"	123
Иновскій уездъ . . . . .	799	1719	1763	3	81	158	1796	1844	3640	1123	1143	2266	"	1374
Городъ Вязгорай . . . . .	49	109	74	1	3	7	113	77	190	66	51	117	"	73
Вязгорайскій уездъ . . . . .	792	1710	1550	3	57	132	1785	1607	3392	950	967	1917	"	1475
Городъ Замостье . . . . .	68	209	244	2	5	11	215	249	464	89	92	181	"	283
Замостскій уездъ . . . . .	709	2152	1873	4	64	128	2216	1937	4153	887	850	1737	"	2416
Городъ Красноставъ . . . . .	64	145	96	2	1	3	147	97	244	91	82	173	"	71
Красноставскій уездъ . . . . .	597	1735	1667	3	52	111	1794	1719	3513	857	944	1801	"	1712
Городъ Холмъ . . . . .	96	127	133	2	3	10	134	136	270	71	88	159	"	111
Холмскій уездъ . . . . .	718	2240	2265	4	41	80	2279	2306	4585	1302	1371	2673	"	1912
Городъ Грубешовъ . . . . .	49	173	124	2	4	6	175	128	303	135	121	256	"	47
Грубешовскій уездъ . . . . .	591	1335	1478	2	42	72	1365	1520	2885	866	906	1772	"	1113
Городъ Томашовъ . . . . .	56	148	84	2	"	"	148	84	232	93	164	257	—	25
Томашовскій уездъ . . . . .	827	1663	1732	4	16	39	1686	1748	3434	1033	1114	2147	+	1287
Итого въ городахъ . . . . .	734	1801	1530	3	56	126	1871	1586	3457	1262	1269	2531	+	926
"    въ уездахъ . . . . .	7299	18461	18004	36	455	925	18931	18459	37390	10214	11661	21875	"	15515
Всего въ губерніи . . . . .	8033	20262	19534	39	511	1051	20802	20045	40847	11476	12930	24406	"	16441

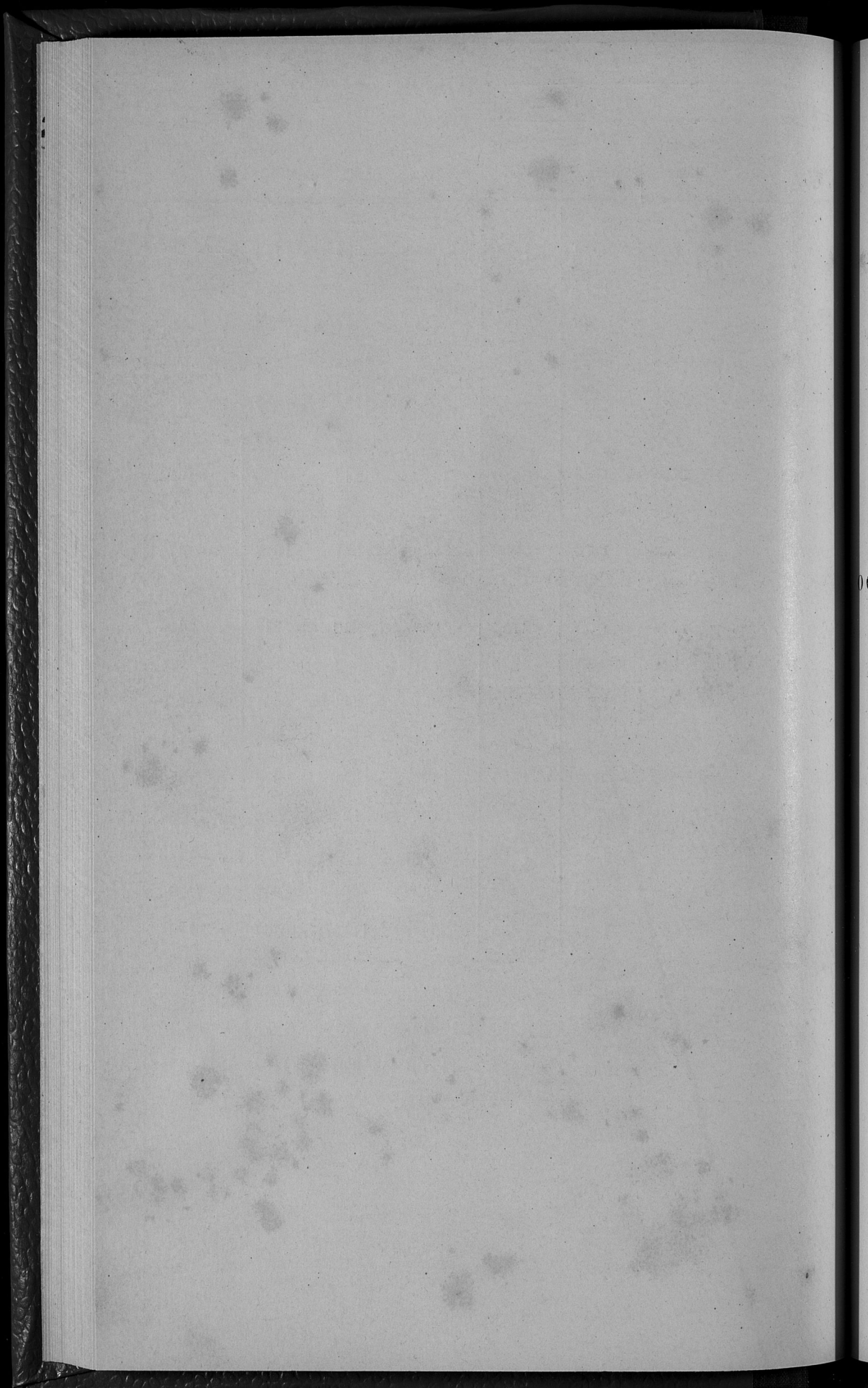

# ВѢДОМОСТЬ

о состояніи городскихъ суммъ, недоимокъ и капиталовъ,

принадлежащихъ городскимъ кассамъ

ПО ЛЮБЛИНСКОЙ ГУБЕРНИИ

за 1887 годъ.



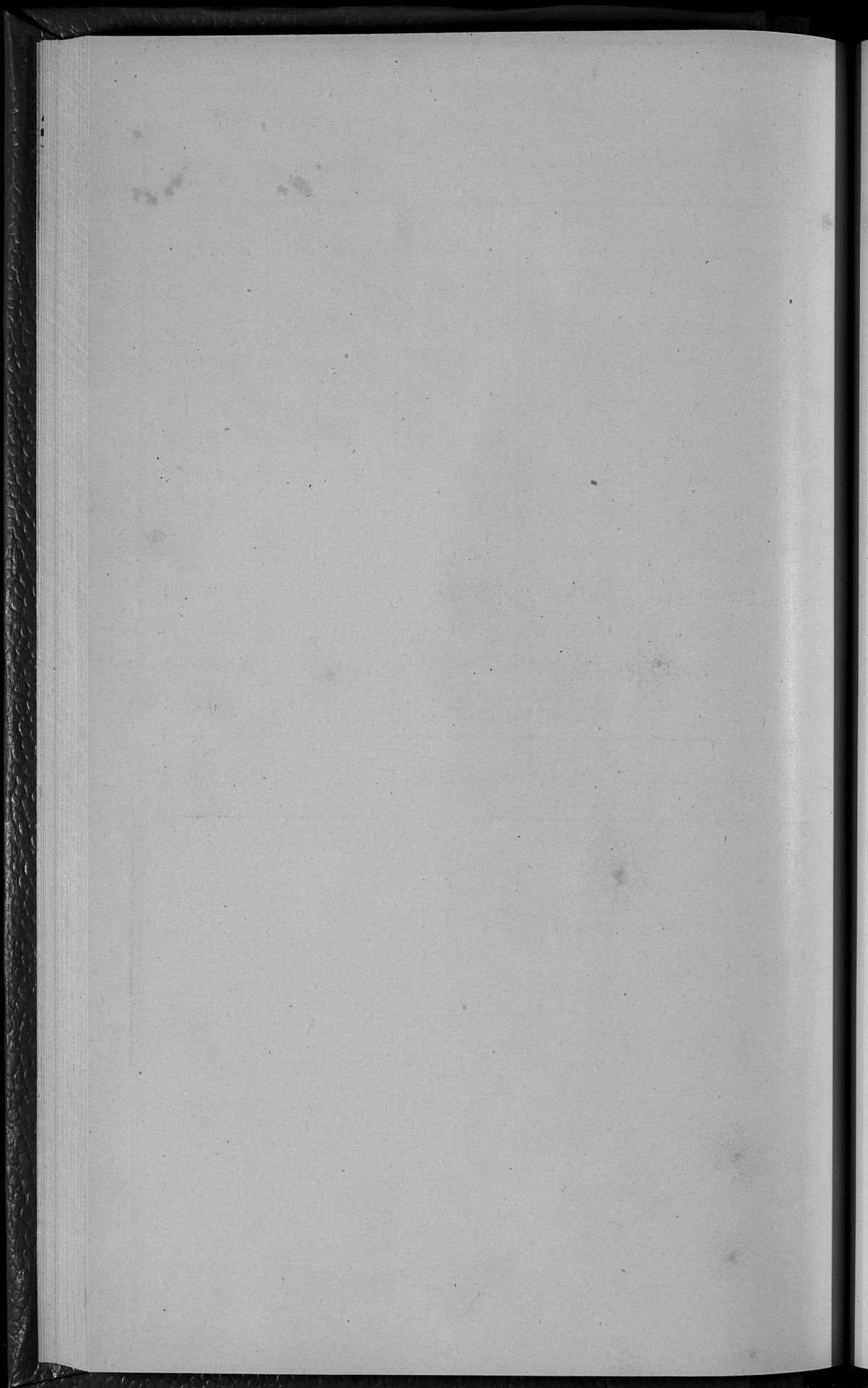

# ВѢДОМОСТЬ

О ПОСТУПЛЕНИИ СВОРОВЪ

ПО ЛЮБЛИНСКОЙ ГУБЕРНИИ

ЗА 1887 ГОДЪ.

О ПОДАТЯХ И НЕДОИМКАХ ПО ЛЮ

РОДЫ ПОДАТЕЙ.

	Слѣдоваю поступитъ.		Вновь причисленъ.	
	Недоимокъ.	Оклада.	Недоимокъ.	Оклада.
	Рублѣ и копейкѣхъ.			
<b>I Податей и окладныхъ платежей.</b>				
1. Основной дворянскій поземельный налогъ . . . . .	18855 35	209276 63	243 6	662 3
2. Добавочный дворянскій поземельный налогъ . . . . .	7979 23	109001 5	148 89	228 6
3. Подымная подать съ владѣльческихъ (дворянскихъ) жилыхъ домовъ, промышленныхъ и торговыхъ строеній . . . . .	2053 26	77531 50	476 "	492 8
4. Добавочная подымная подать съ суммы страховою отдачи . . . . .	337 19	16043 89	117 93	28 6
5. Основной поземельный налогъ съ посоловъ . . . . .	" "	9075 66	376 1	" "
6. Добавочный поземельный налогъ съ посоловъ . . . . .	" "	4297 83	1 88	" "
7. Подымная подать съ посоловъ . . . . .	150 32	16048 "	27 "	11 "
8. Основной крестьянскій поземельный налогъ . . . . .	720 31	167060 22	1772 6	63 8
9. Добавочный . . . . .	834 35	83510 95	879 77	329 8
10. Подымная подать съ крестьянскихъ усадебъ . . . . .	1522 31	201778 "	1379 "	592 8
11. Подымная подать по городамъ . . . . .	3969 45	62170 17	" "	46 50
12. Контингентъ ливерунокъ по городамъ . . . . .	233 85	1933 77	" 2	" "
13. Лавовая подать . . . . .	6 24	47 64	" "	" "
<b>Итого . . . . .</b>	<b>31662 36</b>	<b>957775 31</b>	<b>5049 37</b>	<b>335 8</b>

**II. Податныхъ недоимокъ разсроченныхъ и отсроченныхъ.**

1. Основной дворянскій поземельный налогъ . . . . .	815 14	" "	" "	" "
2. Добавочный " . . . . .	827 52	" "	" "	" "
3. Дворянскія подымная подать . . . . .	62	" "	" "	" "
4. Добавочная дворянская подымная подать . . . . .	10 13	" "	" "	" "
5. Суммъ присужденныхъ казатъ по равнымъ случаямъ . . . . .	4202 28	" "	" "	" "
<b>Итого . . . . .</b>	<b>5917 7</b>	" "	" "	" "

**III. Другихъ разныхъ взиманій.**

1. По Военному Министерству . . . . .	6 2	6000 "	" "	" "
2. " Департаменту Государственнаго Казначейства . . . . .	23953 26	1651 "	11715 77	" "
3. " Департаменту Окладныхъ сборовъ . . . . .	2500 92	" "	9830 33	" "
4. " " Неокладныхъ сборовъ . . . . .	22831 51	38757 96	42851 85	502 8
5. " " Таможенныхъ сборовъ . . . . .	270 40	" "	" "	" "
6. " " Торговыя и Мануфактурныя . . . . .	3610 24	" "	14713 16	" "
7. " Особенной Канделярии по кред. части . . . . .	22385 78	3210 94	1095 97	129 8
8. " Министерству Государств. Имуществъ . . . . .	140358 96	43118 83	29980 6	38 8

СКОЛЬКО ГУБЕРНИИ ЗА 1887 ГОДЪ.

	Исполнено.		Высказано.		Остатокъ къ 1-му Январю 1888 года.		
	Недоимокъ.	Оклада.	Недоимокъ.	Оклада.	Недоимокъ.	Оклада.	Всего.
	Рублѣ и копейкѣхъ.						

1. Основной дворянскій поземельный налогъ . . . . .	1885 54	1620 23	1881 65	204571 18	9080 22	3750 96	12831 18
2. Добавочный дворянскій поземельный налогъ . . . . .	7979 23	833 31	1431 2	10626 54	4971 4	2370 82	7341 86
3. Подымная подать съ владѣльческихъ (дворянскихъ) жилыхъ домовъ, промышленныхъ и торговыхъ строеній . . . . .	2053 26	879 97	1467 54	76197 8	733 19	917 20	1650 39
4. Добавочная подымная подать съ суммы страховою отдачи . . . . .	337 19	363 86	318 94	15771 99	77 "	189 94	266 94
5. Основной поземельный налогъ съ посоловъ . . . . .	" "	" "	3 76	9086 98	" "	" "	" "
6. Добавочный поземельный налогъ съ посоловъ . . . . .	" "	" "	" "	" "	" "	" "	" "
7. Подымная подать съ посоловъ . . . . .	150 32	" "	1 88	4303 49	" "	" "	" "
8. Основной крестьянскій поземельный налогъ . . . . .	720 31	" "	177 82	16162 "	" "	" "	" "
9. Добавочный . . . . .	834 35	68 62	2909 40	167308 91	115 26	340 61	455 87
10. Подымная подать съ крестьянскихъ усадебъ . . . . .	1522 31	33 57	1504 70	83638 62	175 58	166 90	342 48
11. Подымная подать по городамъ . . . . .	3969 45	19 5	2045 6	201537 56	837 20	677 44	1514 64
12. Контингентъ ливерунокъ по городамъ . . . . .	233 85	780 3	3545 60	58231 33	377 35	3164 81	3542 16
13. Лавовая подать . . . . .	6 24	" "	139 6	1791 15	94 81	142 63	237 44
<b>Итого . . . . .</b>	<b>31662 36</b>	<b>957775 31</b>	<b>5049 37</b>	<b>944672 91</b>	<b>16461 65</b>	<b>11722 87</b>	<b>28184 52</b>

\*) Изъ этой суммы въ Январѣ мѣсяцѣ 1888 г. по распоряженію Управленія Государственныхъ Имуществъ Рязанской, Вяземской, Люблинской и Сидловской губерній, сложено со счетовъ по ливной Могилы, Люблинскаго уѣзда, 26,985 руб. 34 коп., что обозначено въ ялѣмъ о распредѣленіи недоимокъ въ городахъ.

О ПОДАТЯХ И НЕДОИМКАХЪ ПО Л

НИСКОЙ ГУБЕРНИИ ЗА 1887 ГОДЪ.

РОДЫ ПОДАТЕЙ	Слѣдвало поступить.				Въсѣчено.				Осталось къ 1-му Января 1888 года.												
	Недоимокъ.		Оклада.		Недоимокъ.		Оклада.		Недоимокъ.		Оклада.		Всего.								
	Руб.	Коп.	Руб.	Коп.	Руб.	Коп.	Руб.	Коп.	Руб.	Коп.											
9. По Министерству Внутреннихъ Дѣлъ . . .	31440	90	36573	2	43126	35	45	3014	29	36487	27	39927	51	86	20	40013	71				
10. " " Народнаго Просвѣщенія . . .	"	"	4899	48	"	"	"	"	"	4899	48	"	"	"	"	"	"				
11. " " Путей Сообщенія . . .	86	79	2343	40	"	"	"	"	"	2343	40	86	79	"	"	86	79				
12. " " Юстиціи . . .	8466	4	3000	"	11396	92	88	3580	62	3000	"	10628	46	"	"	10628	46				
13. " Государственному Контролю . . .	"	"	799	"	"	"	"	"	"	799	"	"	"	"	"	"	"				
Итого . . .	255910	82	140353	63	164760	41	486	98	7479	38	78668	12	11870	92	282816	53	27342	21	310158	74	
Всего . . .	293490	25	1098128	94	163809	78	403	99	12213	97	94604	64	105654	83	304051	40	39065	8	343116	48	
<b>Въ томъ числѣ взысканій на ответственности Губернскихъ Начальствъ</b>																					
1. По Военному Министерству . . . . .	6	2	6000	"	"	"	"	"	"	6000	"	6	2	"	"	6	2				
2. " Департаменту Государственнаго Казначейства . . . . .	23953	26	1651	"	11715	77	64	65	"	8971	18	1651	"	25533	29	"	25533	20			
3. " " Окладныхъ Сборовъ . . . . .	34163	28	95775	31	14929	70	33	443	77	4734	59	23946	12	94467	2	18703	9	11729	87	30425	96
4. " " Неокладныхъ Сборовъ . . . . .	22831	51	38757	96	42851	85	30	381	92	505	72	23754	31	38889	12	34577	13	4592	99	39170	12
5. " " Таможенныхъ . . . . .	270	40	"	"	"	"	"	"	"	"	"	270	40	"	"	270	40				
6. " " Торговли и Мануфактуръ . . . . .	3610	24	"	"	14713	16	30	55	"	18268	15	"	"	4751	70	"	4751	70			
7. " Особой Канцеляріи по кредитной части . . . . .	22385	78	3210	94	1095	97	12	05	5	540	16	289	41	3149	91	22167	29	812	13	22979	42
8. " Министерству Государственныхъ Имуществъ . . . . .	140358	96	43118	83	29980	6	2	485	72	6433	50	16676	71	14860	74	14626	59	21850	89	164477	48
9. " " Внутреннихъ Дѣлъ . . . . .	31440	90	36573	2	43126	35	45	3014	29	36487	27	39927	51	86	20	40013	71				
10. " " Народнаго Просвѣщенія . . . . .	"	"	4899	48	"	"	"	"	"	4899	48	"	"	"	"	"	"				
11. " " Путей Сообщенія . . . . .	86	79	2343	40	"	"	"	"	"	2343	40	86	79	"	"	86	79				
12. " " Юстиціи . . . . .	8466	4	3000	"	11396	92	88	3580	62	3000	"	10628	46	"	"	10628	46				
Итого . . .	287573	18	1097329	94	169809	78	403	99	12213	97	93500	79	105574	83	299278	18	39065	8	338343	26	

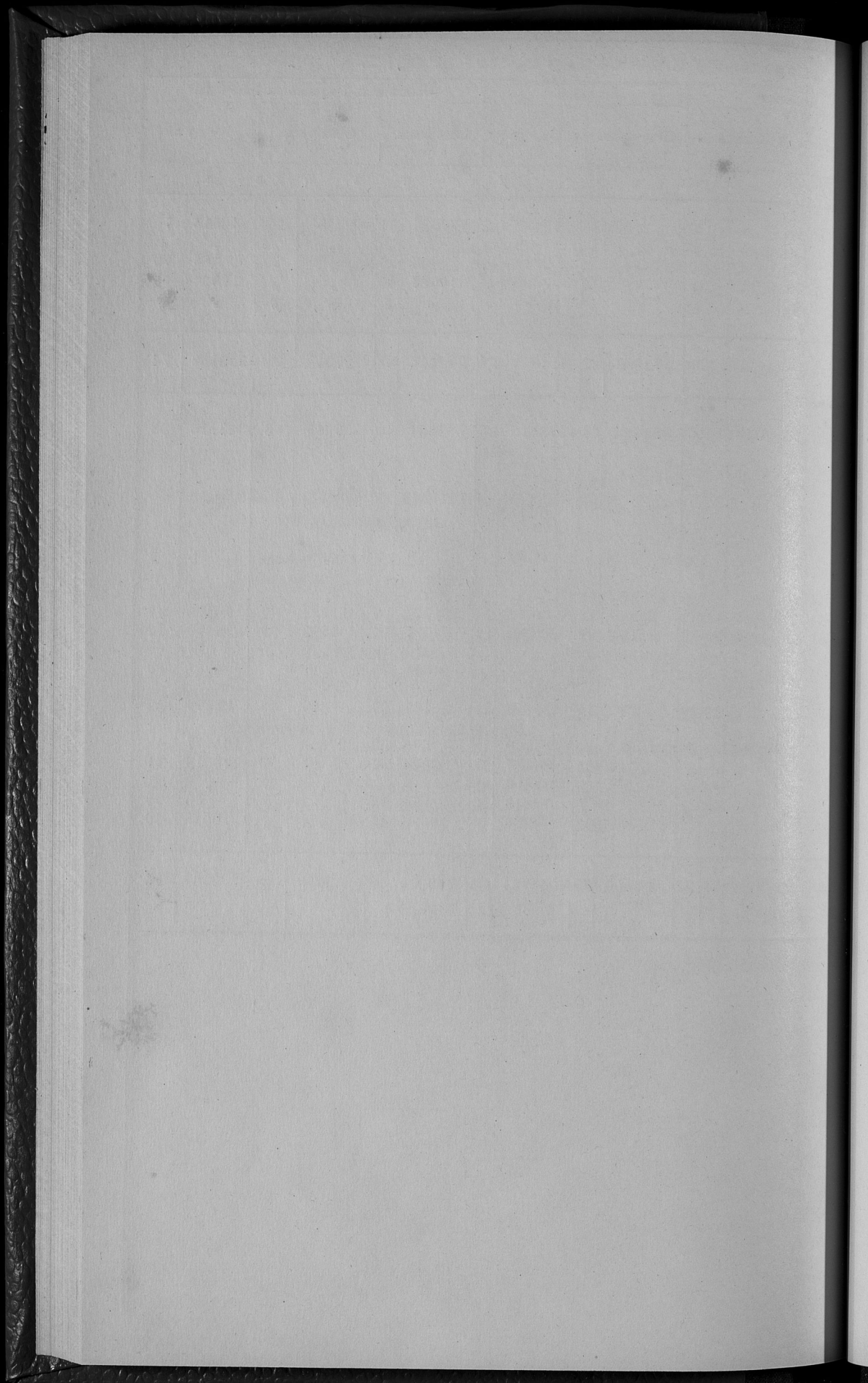





# ВѢДОМОСТЬ

распредѣленіи недоимокъ по уѣздамъ и городамъ

ПО ЛЮБЛИНСКОЙ ГУБЕРНИИ

ЗА 1887 ГОДЪ.

НАИМЕНОВАНИЕ ГОРОДОВЪ И УЪЗДОВЪ.	Н		И		О		П		М		О		Б		Ъ.		В С Е Г О .	
	По земельному налогу.	По торговому водству.	По земельному налогу.	По торговому водству.	По недвижимымъ имуществу владѣльцевъ.	По недвижимымъ имуществу арендаторовъ.	По разороченнымъ недвижимымъ.	По разороченнымъ недвижимымъ.	По разороченнымъ недвижимымъ.	По разороченнымъ недвижимымъ.	По разороченнымъ недвижимымъ.	По разороченнымъ недвижимымъ.	По разороченнымъ недвижимымъ.	По разороченнымъ недвижимымъ.	По разороченнымъ недвижимымъ.	По разороченнымъ недвижимымъ.		
	Руб.	Коп.	Руб.	Коп.	Руб.	Коп.	Руб.	Коп.	Руб.	Коп.	Руб.	Коп.	Руб.	Коп.	Руб.	Коп.		
Городъ Люблинь . . . . .	"	"	"	"	1885	55	"	"	"	"	"	"	"	"	"	"	10885	55
Люблинскій уѣздъ . . . . .	12952	30	203	"	1706	91*)	"	"	688	90	"	"	"	"	"	"	53612	3
Городъ Любартовъ . . . . .	"	"	100	"	11	33	"	"	"	"	"	"	6	47	"	"	117	80
Безуѣздный городъ Ленча . . . . .	"	"	"	"	"	"	"	"	"	"	"	"	"	"	"	"	"	"
Любартовскій уѣздъ . . . . .	14	12	"	"	349	17	"	"	143	64	"	"	"	"	"	"	3646	93
Ново-Александрійскій уѣздъ . . . . .	942	26	341	"	1179	39	"	"	16912	66	24003	86	"	"	"	"	43679	88
Городъ Яновъ . . . . .	"	"	"	"	"	"	"	"	"	"	"	"	"	"	"	"	"	"
Безуѣздный городъ Красянкъ . . . . .	"	"	94	"	41	80	"	"	"	"	"	"	"	"	"	"	136	61
Яновскій уѣздъ . . . . .	"	"	250	"	19	62	"	"	16061	96	2076	78	"	"	"	"	18409	33
Городъ Вилгорай . . . . .	"	"	"	"	186	75	"	"	"	"	99	90	"	"	"	"	286	65
Вилгорайскій уѣздъ . . . . .	"	"	"	"	"	"	"	"	"	"	"	"	"	"	"	"	"	"
Городъ Замостье . . . . .	"	"	"	"	"	"	"	"	"	"	"	"	"	"	"	"	"	"
Безуѣздный городъ Щебрешинъ . . . . .	"	"	"	"	"	"	"	"	"	"	"	"	"	"	"	"	"	"
Замостскій уѣздъ . . . . .	136	69	18	"	1045	48	"	"	"	"	4207	25	"	"	"	"	34407	42
Городъ Краснастанъ . . . . .	"	"	"	"	"	"	"	"	"	"	"	"	"	"	"	"	"	"
Красностанскій уѣздъ . . . . .	85	14	195	"	"	"	"	"	"	"	7721	24	"	"	"	"	8001	58
Городъ Холмъ . . . . .	"	"	684	"	16	40	"	"	"	"	"	"	"	"	"	"	700	69
Холмскій уѣздъ . . . . .	2723	78	359	"	1283	84	"	"	"	"	590	26	"	"	"	"	4959	74
Городъ Грубешовъ . . . . .	"	"	2278	"	91	22	"	"	"	"	163	64	"	"	"	"	2533	31
Безуѣздный городъ Дубенка . . . . .	"	"	"	"	"	"	"	"	"	"	"	"	"	"	"	"	"	"
Грубешовскій уѣздъ . . . . .	101	8	28	"	13974	32	"	"	"	"	2351	83	"	"	"	"	21455	94
Городъ Томашовъ . . . . .	"	"	479	"	27	48	"	"	"	"	"	"	"	"	"	"	506	90
Томашовскій уѣздъ . . . . .	4688	80	2033	"	2572	37	"	"	582	4	2062	96	"	"	"	"	11939	77
Кромѣ того по счетамъ Люблинскои Казенной Палаты числится недвижимъ по недвижимымъ сборамъ, зависящихъ взысканьемъ отъ Губернскаго Начальства . . . . .	"	"	"	"	"	"	"	"	"	"	127836	35	"	"	"	"	127836	35
Итого . . . . .	21646	17	7068	"	18891	63	"	"	34389	20	171120	54	"	"	"	"	343116	48

\*) Изъ этой суммы въ Январѣ мѣсяцѣ 1888 г., по распоряженію Управленія Государственныхъ Имуществъ Люблинскаго уѣзда, 26,083 руб. 34 коп.

\*) Люблинскій, Клязменскій, Люблинскій и Стѣпанскій губерній, сложено со счетовъ съ мѣсяца Могилы.

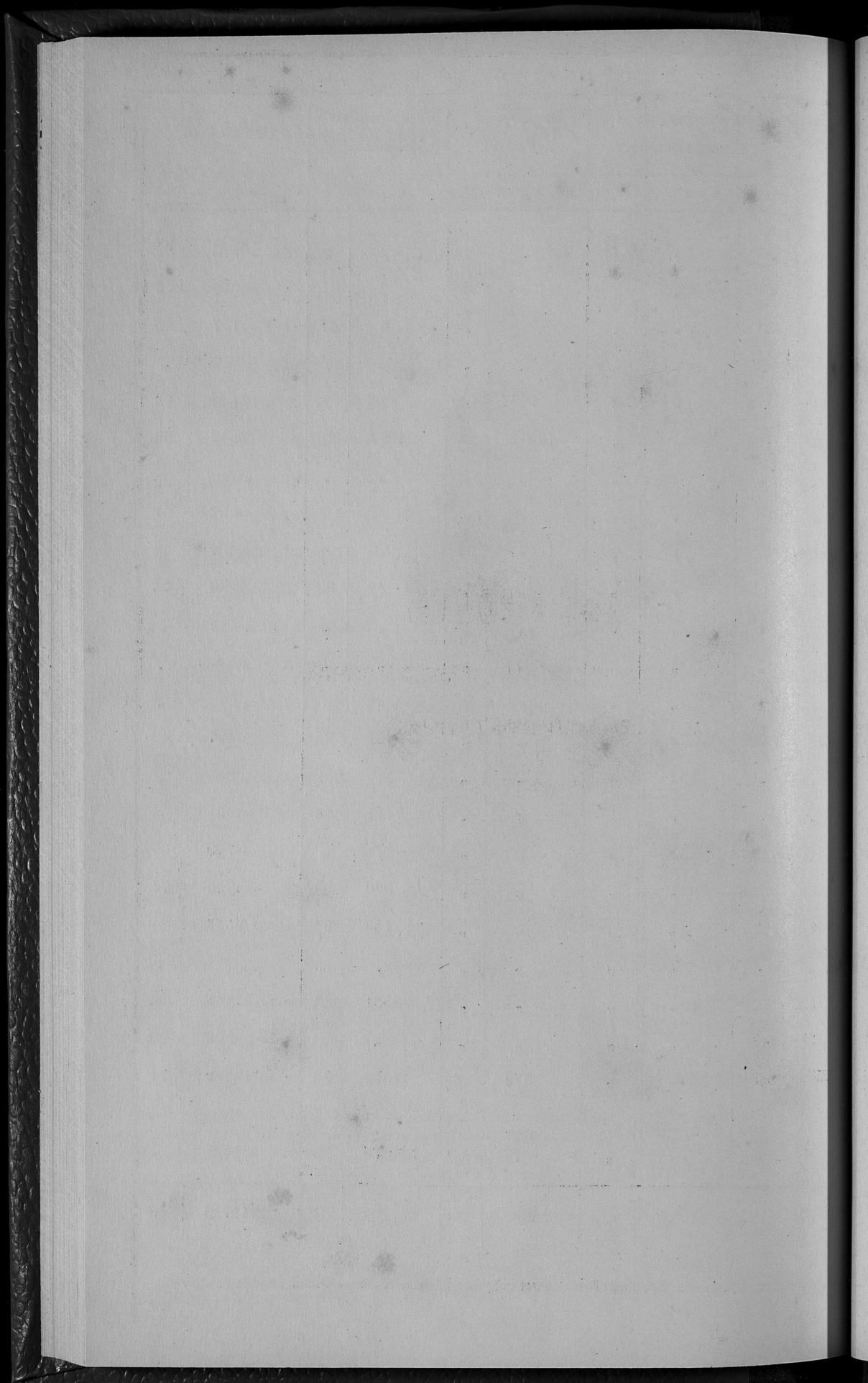

# ВѢДОМОСТЬ

О ЧИСЛѢ И РОДѢ ПРЕСТУПЛЕНІЙ

ПО ЛЮБЛИНСКОЙ ГУБЕРНИИ

ЗА 1887 ГОДЪ.



РОДЪ ПРЕСТУПЛЕНІЙ.

Родъ преступленій.	Число преступленій.		ВЪ Т О М Ъ										В О З Р А С Т Ъ П Р Е С Т У П Н И К О В Ъ.															
	Число осужденныхъ.		Дворянъ на дворянскихъ.		Дворянъ личнаго.		Почетныхъ гражданъ и купцовъ.		Мѣщанъ.		Мѣщанъ.		Мѣщанъ.		Мѣщанъ.		Мѣщанъ.		Мѣщанъ.		Мѣщанъ.		Мѣщанъ.		Мѣщанъ.		Мѣщанъ.	
	Мужскихъ.	Женскихъ.	Мужскихъ.	Женскихъ.	Мужскихъ.	Женскихъ.	Мужскихъ.	Женскихъ.	Мужскихъ.	Женскихъ.	Мужскихъ.	Женскихъ.	Мужскихъ.	Женскихъ.	Мужскихъ.	Женскихъ.	Мужскихъ.	Женскихъ.	Мужскихъ.	Женскихъ.	Мужскихъ.	Женскихъ.	Мужскихъ.	Женскихъ.	Мужскихъ.	Женскихъ.	Мужскихъ.	Женскихъ.
6. По I и II Мировымъ Округамъ.																												
I. По оскорбленіямъ позвѣстныхъ и другихъ стражей, а также служителей судебныхъ и правительственныхъ мѣстъ.	147	124	34	"	"	"	"	"	"	"	"	"	"	"	"	"	"	"	"	"	"	"	"	"	"	"	"	"
II. По прочимъ проступкамъ противъ порядка управленія.	2882	3419	453	1	"	2	"	"	"	"	"	"	"	"	"	"	"	"	"	"	"	"	"	"	"	"	"	"
III. По проступкамъ противъ благоумія, порядка и спокойствія.	2246	2013	363	"	"	3	"	"	"	"	"	"	"	"	"	"	"	"	"	"	"	"	"	"	"	"	"	"
IV. Противъ общественнаго благоустройства, народнаго здравія и личной безопасности.	2495	2256	282	2	"	3	"	"	"	"	"	"	"	"	"	"	"	"	"	"	"	"	"	"	"	"	"	"
V. По нарушеніямъ устава о паспортахъ.	314	255	38	"	"	"	"	"	"	"	"	"	"	"	"	"	"	"	"	"	"	"	"	"	"	"	"	"
VI. По нарушеніямъ уставовъ казенныхъ управленій.	2528	2224	531	"	"	3	"	"	"	"	"	"	"	"	"	"	"	"	"	"	"	"	"	"	"	"	"	"
VII. По оскорбленіямъ чести, угрозамъ и насиліямъ.	10296	4959	985	"	"	11	"	"	"	"	"	"	"	"	"	"	"	"	"	"	"	"	"	"	"	"	"	"
VIII. По проступкамъ противъ правъ семейственныхъ.	67	66	11	"	"	2	"	"	"	"	"	"	"	"	"	"	"	"	"	"	"	"	"	"	"	"	"	"
IX. По самовольнымъ пользованіямъ чужимъ имуществомъ и поврежденію оного.	2583	1975	182	"	"	1	"	"	"	"	"	"	"	"	"	"	"	"	"	"	"	"	"	"	"	"	"	"
X. По похищеніямъ и поврежденіямъ лѣса.	2180	1564	70	"	"	"	"	"	"	"	"	"	"	"	"	"	"	"	"	"	"	"	"	"	"	"	"	"
XI. По кражамъ, мошенничествамъ и обманамъ.	2295	1160	205	"	"	"	"	2	"	"	"	"	"	"	"	"	"	"	"	"	"	"	"	"	"	"	"	"
XII. По нарушенію устава о винной повинности.	27	26	"	"	"	"	"	"	"	"	"	"	"	"	"	"	"	"	"	"	"	"	"	"	"	"	"	"
XIII. По нарушеніямъ правилъ о наймѣ слугъ.	6	3	3	"	"	"	"	"	"	"	"	"	"	"	"	"	"	"	"	"	"	"	"	"	"	"	"	"
Всего . . . . .	28063	20044	3157	3	"	25	"	2	"	"	"	"	"	"	"	"	"	"	"	"	"	"	"	"	"	"	"	"

Примечаніе. Разница въ числѣ осужденныхъ по сословіямъ противъ общаго числа, показаннаго въ 23 графахъ, происходитъ вслѣдствіе того, что цифровыя данныя изложены въ виду только по II мировому округу.

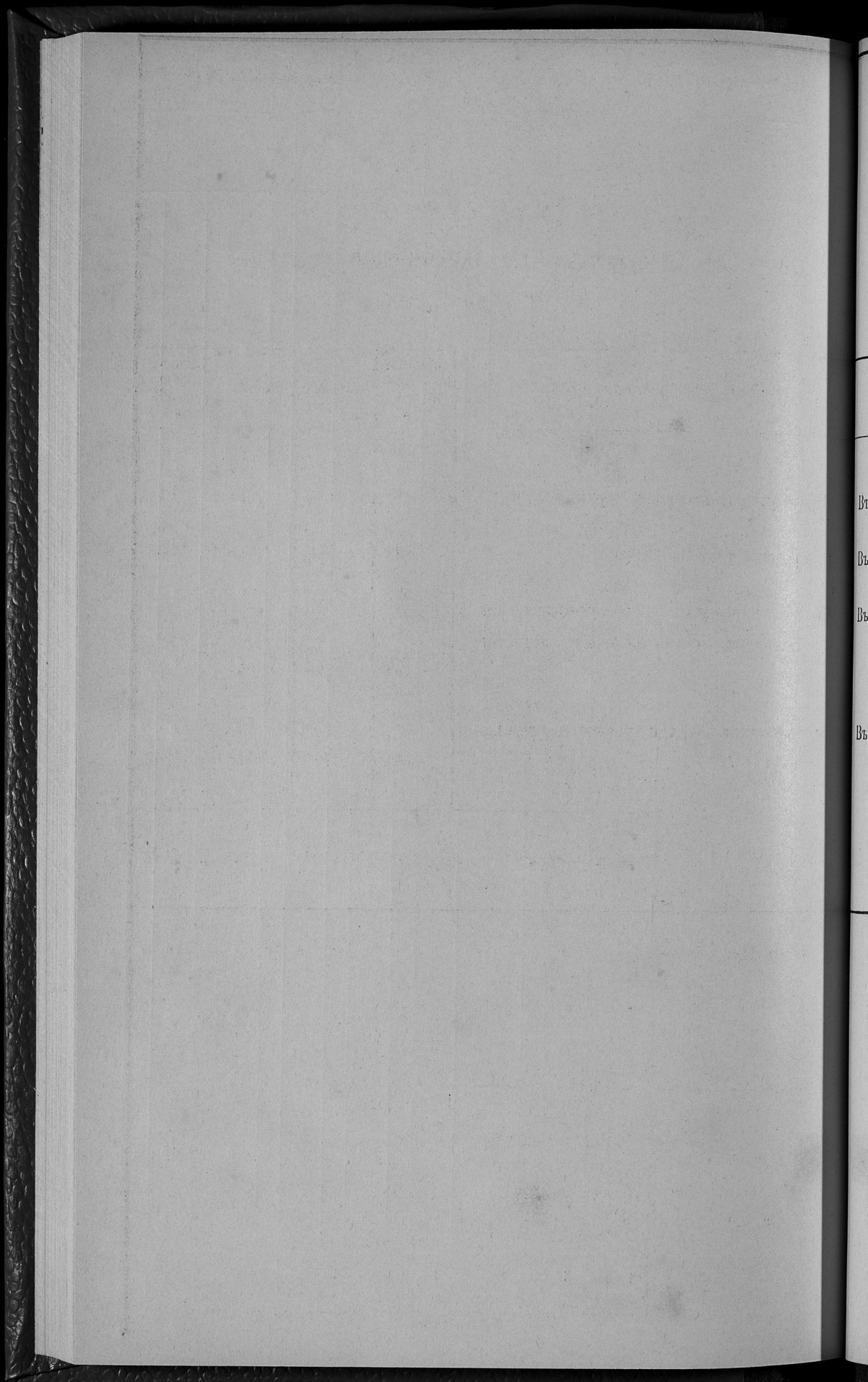

# ВѢДОМОСТЬ

О ЧИСЛѢ АРЕСТАНТОВЪ ПО ЛЮБЛИНСКОЙ ГУБЕРНИИ

за 1887 годъ.

НАЗВАНІЕ МѢСТЪ ЗАКЛЮЧЕНІЯ.	Оставалось къ 1 Января 1887 года.	Поступило.	Выбыло.	Осталось къ 1 Января 1888 года.
Въ Люблинской уголовной тюрьмѣ . . . . .	516	1391	1393	514
Въ Яновской исправительной . . . . .	286	705	748	243
Въ послѣдственныхъ и полицейскихъ арестантскихъ при городскихъ магистратахъ . . . . .	254	11728	11729	253
Въ арестантскихъ при гминныхъ управленіяхъ . . . . .	144	5961	5963	142
Всего въ губерніи . . . . .	1200	19785	19833	1152

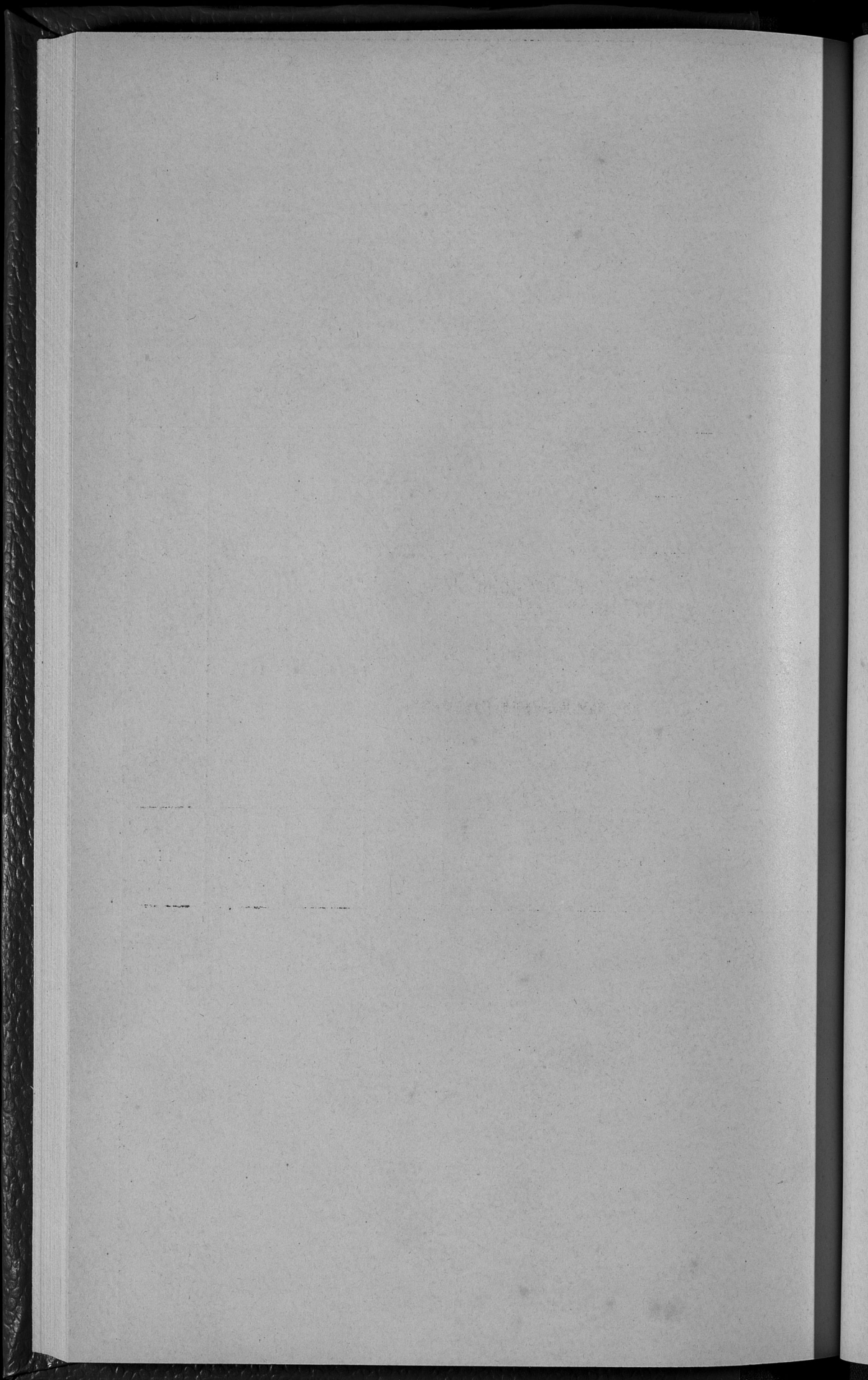

# ВѢДОМОСТЬ

О П О Ж А Р А Х ъ

ПО ЛЮБЛИНСКОЙ ГУБЕРНИИ

ЗА 1887 ГОДЪ.

ГОРОДА И УЕЗДЫ	Въ зимне мѣсяцы.		Въ весенне мѣсяцы.		Въ лѣтне мѣсяцы.		Въ осенне мѣсяцы.		ВСЕГО ВЪ ГОДУ.				ПРИЧИНЫ ПОЖАРОВЪ.									
	Число пожаровъ, число поврежден- ныхъ домовъ.	СУММА убытковъ.	Число пожаровъ, число поврежден- ныхъ домовъ.	СУММА убытковъ.	Число пожаровъ, число поврежден- ныхъ домовъ.	СУММА убытковъ.	Число пожаровъ, число поврежден- ныхъ домовъ.	СУММА убытковъ.	СУММА убытковъ.		СУММА убытковъ.		Отъ молніи.	Отъ устроена ве- суд и трубъ.	Отъ неосторож- ности.	Отъ пожего.	Отъ другихъ причинъ.					
									Руб.	Коп.	Рублн.	Коп.										
Городъ Люблинъ . . . . .	"	"	"	"	"	"	"	"	"	"	"	"	"	"	"	"	"	1				
Люблинскій уѣздъ . . . . .	2	2	409	"	12	14	7773	"	10	18	10500	"	"	"	"	"	"	"				
Городъ Любартовъ . . . . .	"	"	"	"	"	"	"	"	1	1	214	"	"	"	"	"	"	"				
Любартовскій уѣздъ . . . . .	4	6	897	89	5	18	1058	35	4	14	1692	"	"	"	"	"	"	1				
Ново-Александрійскій уѣздъ . . . . .	4	12	1651	"	6	8	6349	"	12	29	7032	"	"	"	"	"	"	7				
Городъ Яновъ . . . . .	"	"	"	"	"	"	"	"	2	13	1629	"	"	"	"	"	"	"				
Яновскій уѣздъ . . . . .	8	8	2180	"	3	3	165	"	6	20	1379	"	"	"	"	"	"	4				
Городъ Вѣлгорай . . . . .	"	"	"	"	"	"	"	"	"	"	"	"	"	"	"	"	"	"				
Вѣлгорайскій уѣздъ . . . . .	4	5	1062	70	3	14	2602	"	6	6	1332	"	"	"	"	"	"	"				
Городъ Замостье . . . . .	2	2	400	"	1	1	500	"	"	"	"	"	"	"	"	"	"	"				
Замостскій уѣздъ . . . . .	2	3	826	"	10	18	4303	"	4	7	5684	"	"	"	"	"	"	"				
Городъ Красноставъ . . . . .	"	"	"	"	"	"	"	"	"	"	"	"	"	"	"	"	"	"				
Красноставскій уѣздъ . . . . .	4	4	1580	"	4	9	1390	"	7	22	9190	"	"	"	"	"	"	"				
Городъ Холмъ . . . . .	1	6	320	"	"	"	"	"	"	"	"	"	"	"	"	"	"	"				
Холмскій уѣздъ . . . . .	9	11	4560	"	15	21	9285	"	22	28	11216	"	"	"	"	"	"	"				
Городъ Грубешовъ . . . . .	1	1	387	"	"	"	"	"	1	1	290	"	"	"	"	"	"	"				
Грубешовскій уѣздъ . . . . .	8	39	18240	"	11	105	47890	"	18	31	12280	"	"	"	"	"	"	"				
Городъ Томашовъ . . . . .	1	3	2480	"	"	"	"	"	"	"	"	"	"	"	"	"	"	"				
Томашовскій уѣздъ . . . . .	5	26	8541	"	5	36	4216	"	8	33	12911	"	"	"	"	"	"	"				
Итого въ городахъ . . . . .	5	12	3587	"	2	3	1400	"	4	15	2122	"	"	"	"	"	"	"				
въ уѣздахъ . . . . .	50	116	39947	50	74	246	85031	35	97	205	85641	"	"	"	"	"	"	"				
Всего въ губерніи . . . . .	55	128	43534	50	76	249	86431	35	101	220	87766	"	"	"	"	"	"	"				
									151	366	58	33	306	748	254	391	10	19	31	70	38	148

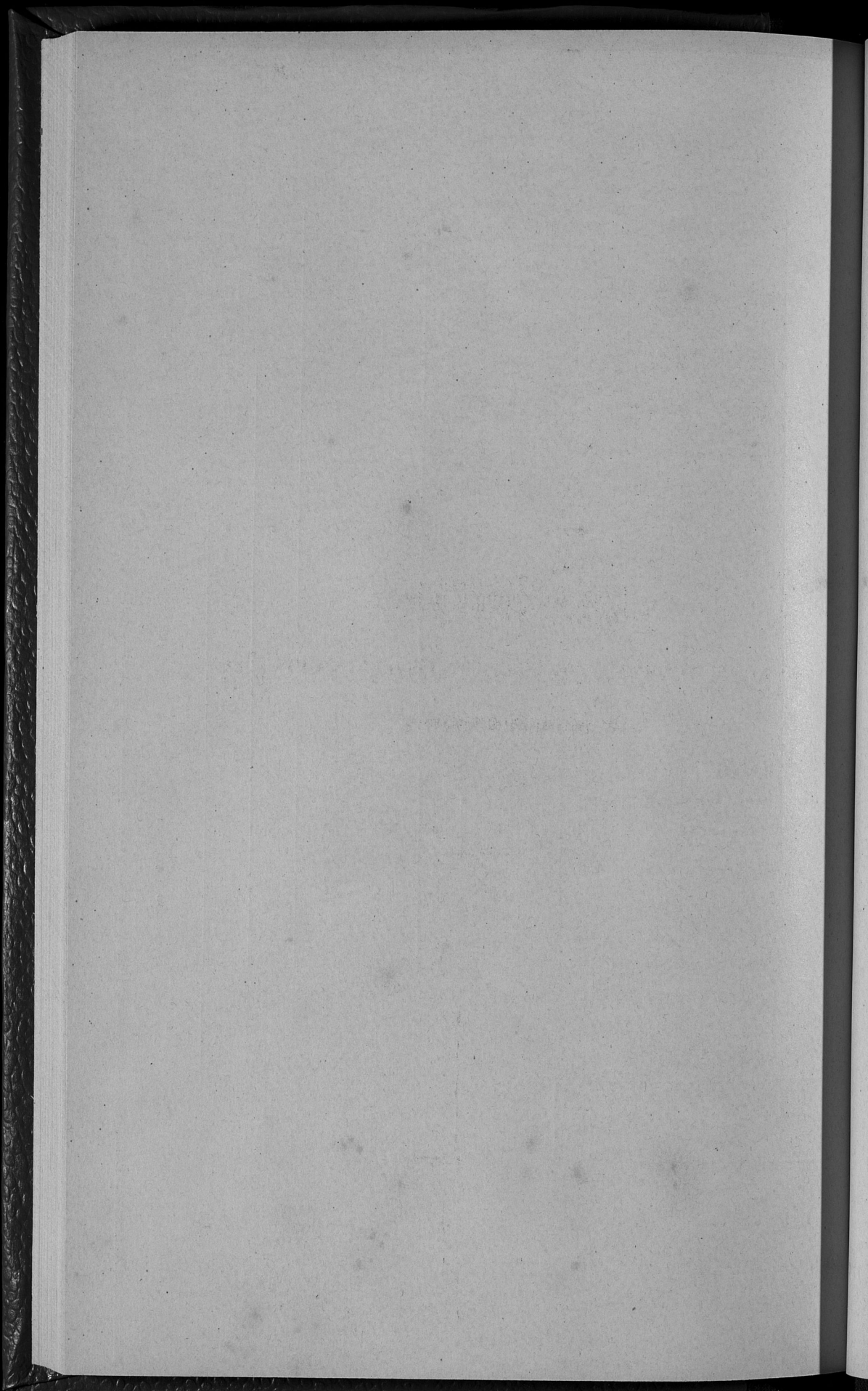

# ВѢДОМОСТЬ

О НАСИЛЬСТВЕННЫХЪ И СЛУЧАЙНЫХЪ СМЕРТЯХЪ

ПО ЛЮБЛИНСКОЙ ГУБЕРНИИ

ЗА 1887 ГОДЪ.



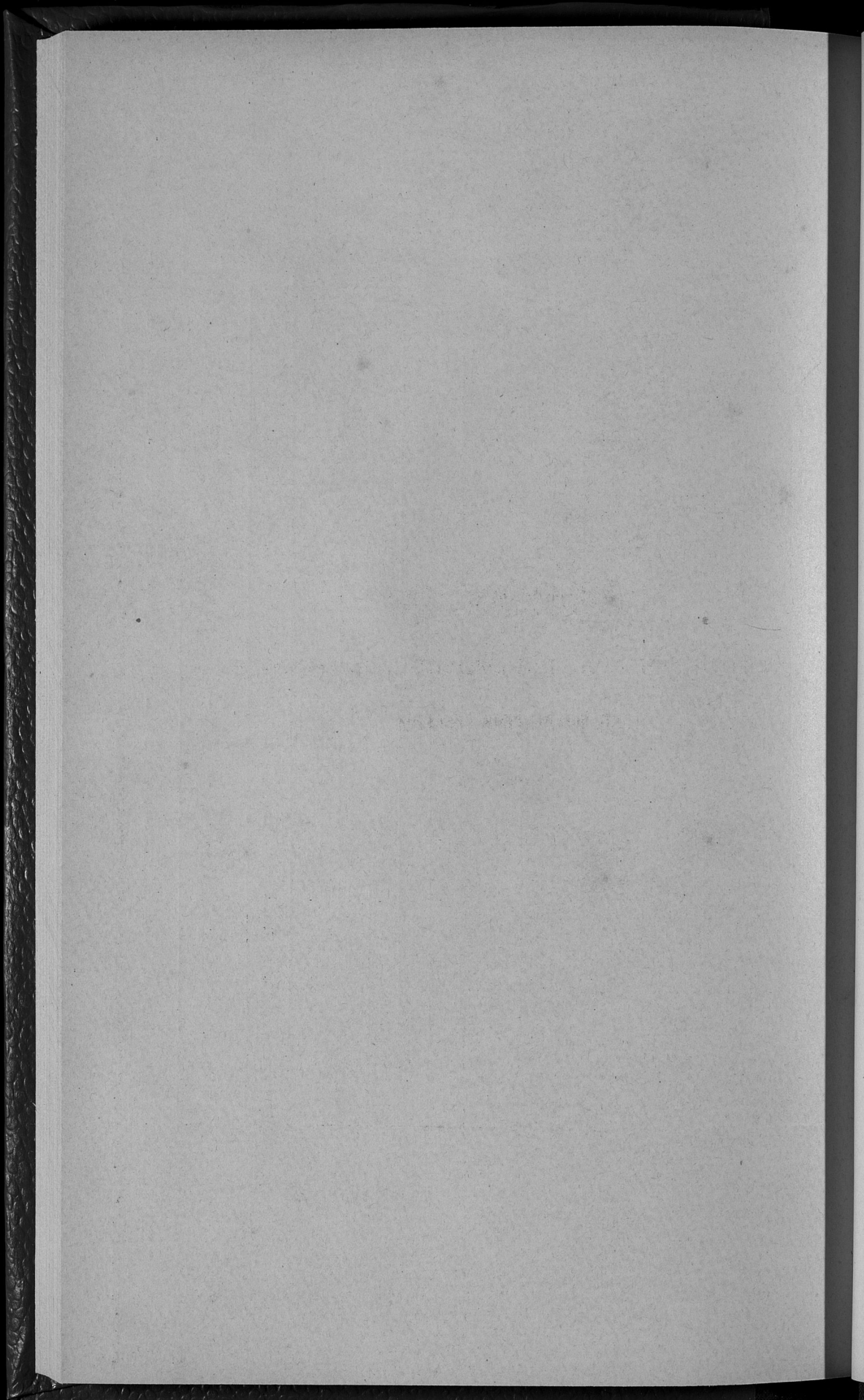

# ВѢДОМОСТЬ

О ЧИСЛѢ УЧЕБНЫХЪ ЗАВЕДЕНІЙ И УЧАЩИХСЯ

ПО ЛЮБЛИНСКОЙ ГУБЕРНИИ

ЗА 1887 ГОДЪ.

НАЗВАНІЕ УЧЕБНЫХЪ ЗАВЕДЕНІЙ.	Въ губерискомъ городѣ.			уѣздныхъ и заштатныхъ городкахъ.		Въ уѣздахъ.			Всего въ губерніи.				
	Число учебныхъ заведеній.	Число учащихся.		Число учащихся.		Число учебнхъ заведеній.	Число учащихся.		Число учебнхъ заведеній.	Число учащихся.			
		Мужскаго пола.	Женскаго пола.	Мужскаго пола.	Женскаго пола.		Мужскаго пола.	Женскаго пола.		Мужскаго пола.	Женскаго пола.	Обоего пола.	
Институтъ сельскаго хозяйства и лѣсоводства . . . . .	"	"	"	1	219	"	"	"	"	1	219	"	219
Гимназія мужскія . . . . .	1	444	"	1	261	"	"	"	"	2	705	"	705
Гимназія женская . . . . .	1	"	371	"	"	"	"	"	"	1	"	271	271
Прогимназія мужскія . . . . .	"	"	"	2	319	"	"	"	"	2	319	"	319
Прогимназія женская . . . . .	"	"	"	1	"	94	"	"	"	1	"	94	94
Холмское Маріинское училище . . . . .	"	"	"	1	"	158	"	"	"	1	"	158	158
Учительская семинарія . . . . .	"	"	"	1	76	"	"	"	"	1	76	"	76
Образцовое при ней училище . . . . .	"	"	"	1	62	"	"	"	"	1	62	"	62
Начальная училища: одноклассныя . . . . .	3	77	42	16	711	728	328	12517	4180	347	13305	4950	18255
" " двуклассныя . . . . .	2	171	219	6	471	83	6	499	133	14	1141	435	1576
Воскресно-ремесленная училища . . . . .	1	196	"	6	69	"	"	3	18	10	283	"	283
Воскресно-комерческое . . . . .	1	32	"	"	"	"	"	"	"	1	32	"	32
Частныя учебныя заведенія . . . . .	14	143	232	2	22	27	6	145	35	22	310	294	604
Духовныя семинаріи . . . . .	1	88	"	1	142	"	"	"	"	2	230	"	230
Духовное училище . . . . .	"	"	"	1	131	"	"	"	"	1	131	"	131
Кантораты . . . . .	"	"	"	"	"	"	53	1012	795	53	1012	795	1807
Люблинское еврейское двуклассное начальное училище.	1	159	"	"	"	"	"	"	"	1	159	"	159
Всего въ губерніи . . . . .	25	1310	764	40	2483	1090	396	14191	5143	461	17984	6997	24981

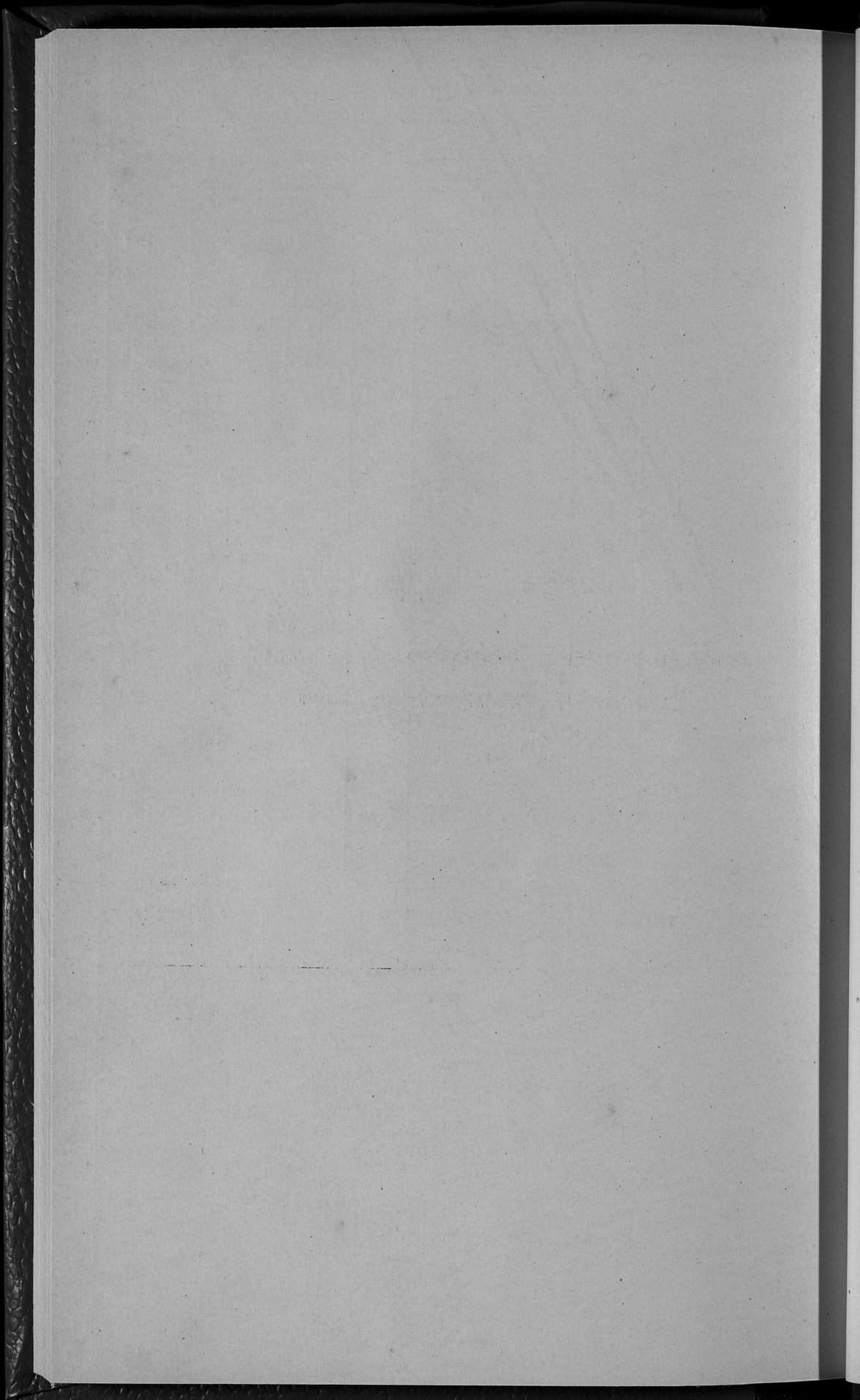

# ВѢДОМОСТЬ

о состояніи больницъ и другихъ благотворительныхъ заведеній, подвѣдомственныхъ

Люблинскому Губернскому Совѣту Общественнаго Призрѣнія,

за 1887 годъ.



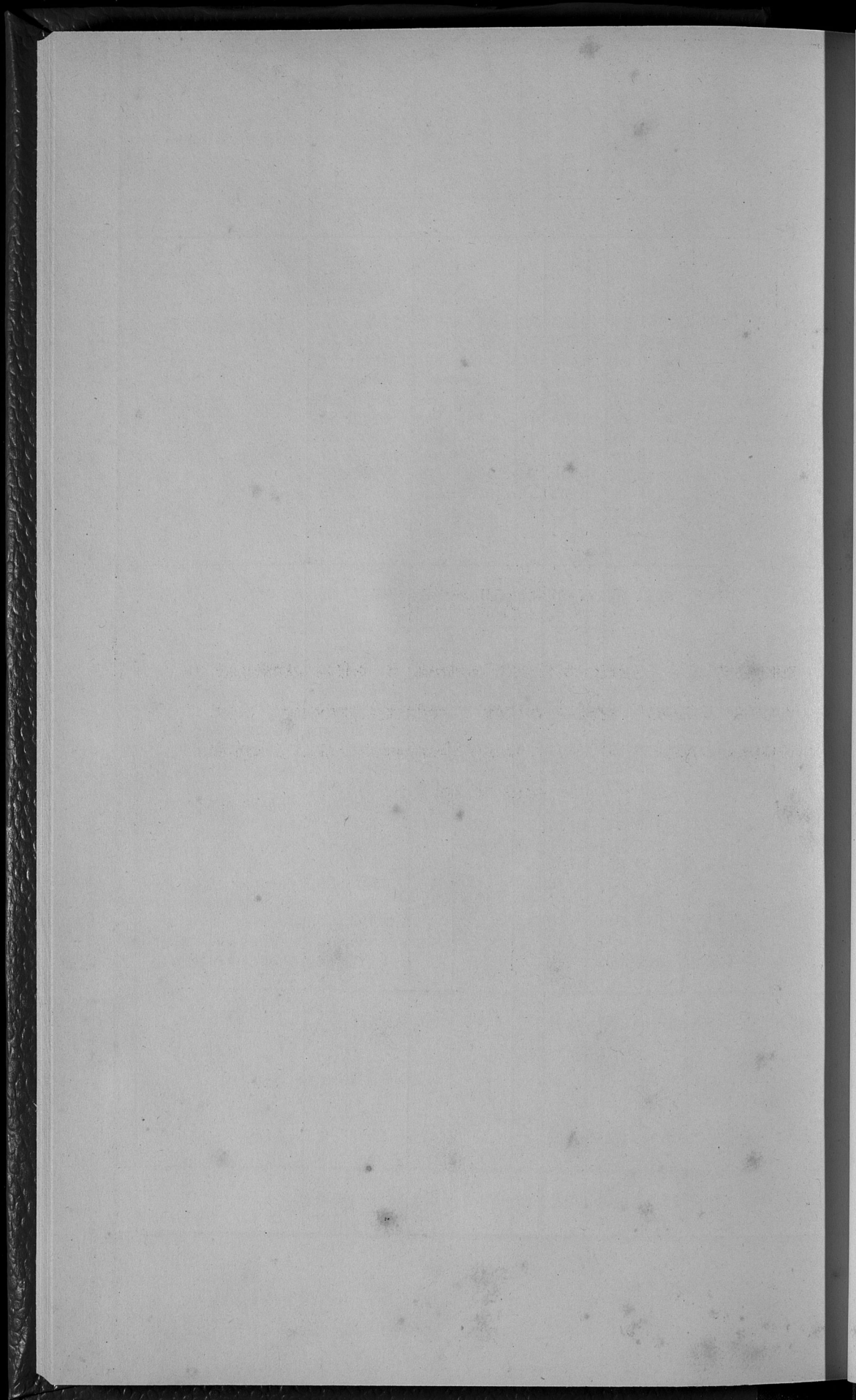

## ВѢДОМОСТЬ

о положеніи дѣла по устройству крестьянскихъ сервитутовъ въ частныхъ, институтскихъ и маіоратныхъ имѣніяхъ, а также по измѣренію и отграниченію крестьянскихъ усадебъ по Люблинской губерніи, за время съ утвержденія ликвидационныхъ табелей и данныхъ по 1-е Января 1888 года.

НАЗВАНИЕ УЪЗДОВЪ.	Число усадеб, коихъ по законодическимъ табелямъ и документамъ предоставлены сервитуты.	Въ томъ числѣ.				Число усадебъ, въ которыхъ сервитуты отняты по добровольнымъ заявленіямъ послѣ утвержденія ликвидационныхъ табелей и данныхъ.				Число усадебъ, оставшихся съ правами на сервитуты.				Свѣдѣнія о положеніи мѣноваго дѣла по измѣренію и отграниченію крестьянскихъ земель по I Январю 1888 г.	
		Одинъ наслѣдственн.	Одинъ дѣлос.	Искусственн. наслѣдств.	Итого.	Одинъ наслѣдственн.	Одинъ дѣлос.	Искусственн. наслѣдств.	Итого.	Одинъ наслѣдственн.	Одинъ дѣлос.	Искусственн. наслѣдств.	Итого.	Имѣются ли отграниченныя земли по I Январю 1881 года.	Имѣются ли отграниченныя земли по I Январю 1888 года.
Вѣлгорайскій . . . . .	7061	1	2177	4883	249	83	332	1	1928	4300	6729	39604	106978		
Грубешовскій . . . . .	4857	66	356	4455	8	263	2470	2741	137	172	1886	2195	18353	67353	
Замоскскій . . . . .	6909	78	752	6079	30	204	1603	1837	48	548	4476	5072	30888	101840	
Красноставскій . . . . .	4472	227	53	4192	6	„	918	924	221	53	3274	3548	31527	73245	
Любартовскій . . . . .	4704	896	425	3383	44	314	2241	3299	204	163	1240	1607	35878	55019	
Люблинскій . . . . .	4216	508	341	3367	35	222	2212	2669	193	239	1139	1671	33605	77639	
Ново-Александрійскій . . . . .	6182	415	1279	4488	30	616	3500	4416	300	814	874	1988	18003	110193	
Томашовскій . . . . .	6480	438	40	6002	75	269	3382	4026	292	„	2392	2684	22000	74566	
Холмскій . . . . .	5427	217	49	5161	8	27	2329	2364	195	8	2854	3057	31321	105024	
Иювскій . . . . .	5976	„	134	5842	39	„	1976	2185	„	134	3846	3980	31992	103033	
Всего . . . . .	56284	2846	5606	47892	15	2164	20714	24793	1691	4059	26781	32531	298171	874890	

*Примечаніе.* Числа, показанныя въ предшествующемъ подраздѣленіи, то есть усадебъ, оставшихся съ правами на сервитуты, не согласуются съ показанными въ первыхъ четырехъ графахъ числомъ бывшихъ сервитутныхъ усадебъ изъясненіемъ того, что въ этихъ случаяхъ, когда усадебъ, имѣвшихъ сервитуты, оставшіеся другой сервитутъ настоящихъ или дѣловой перешли въ соответствующую графу въ соответствующихъ сервитутахъ, т. е. въ другую соответствующую графу, что и видно изъ числа обидъ ихъ сего.

Госуд. публичная  
историческая  
Библиотека РСФСР  
№ \_\_\_\_\_ 198 г.



