

T
5111
3a 1888r

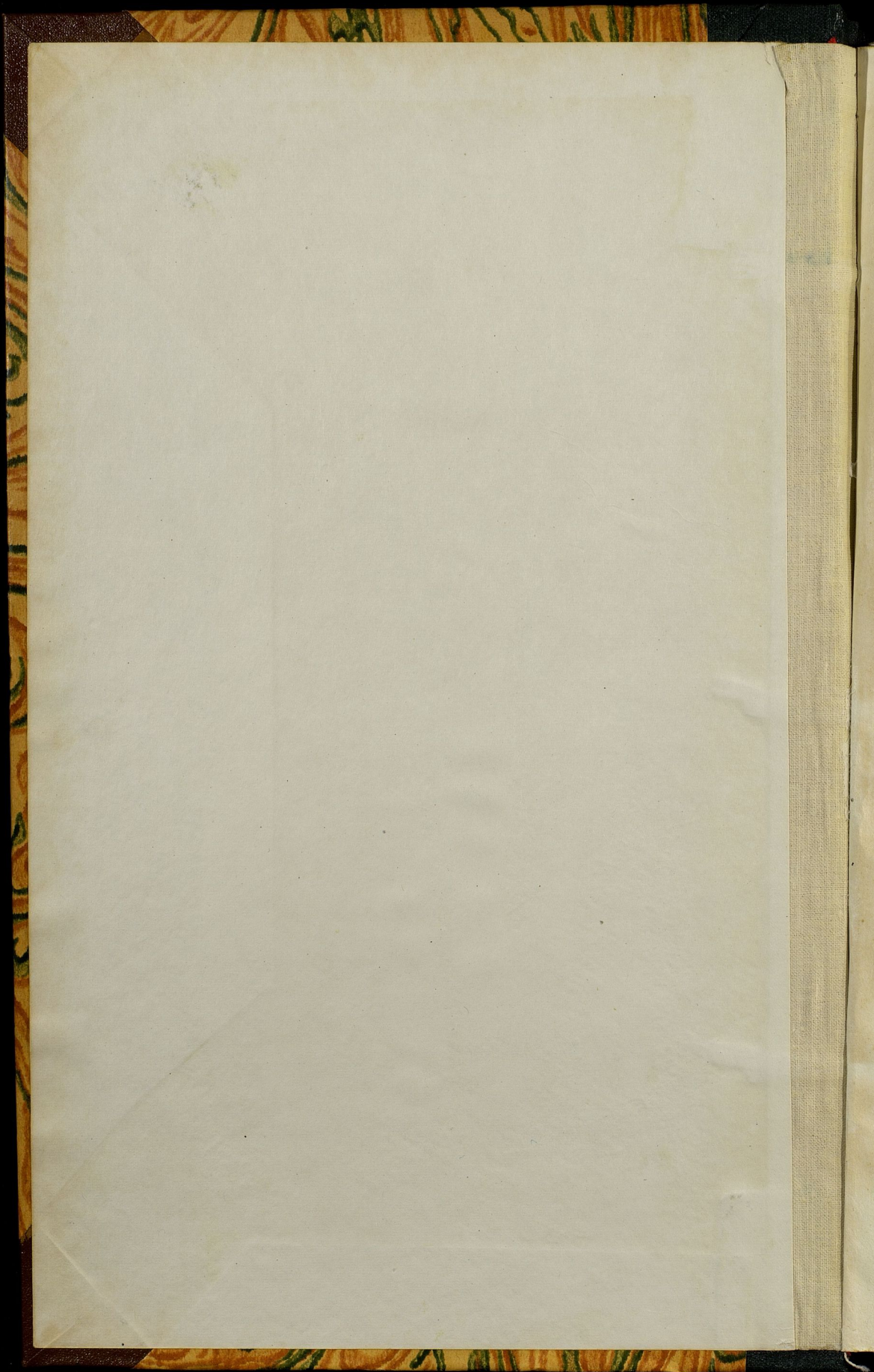

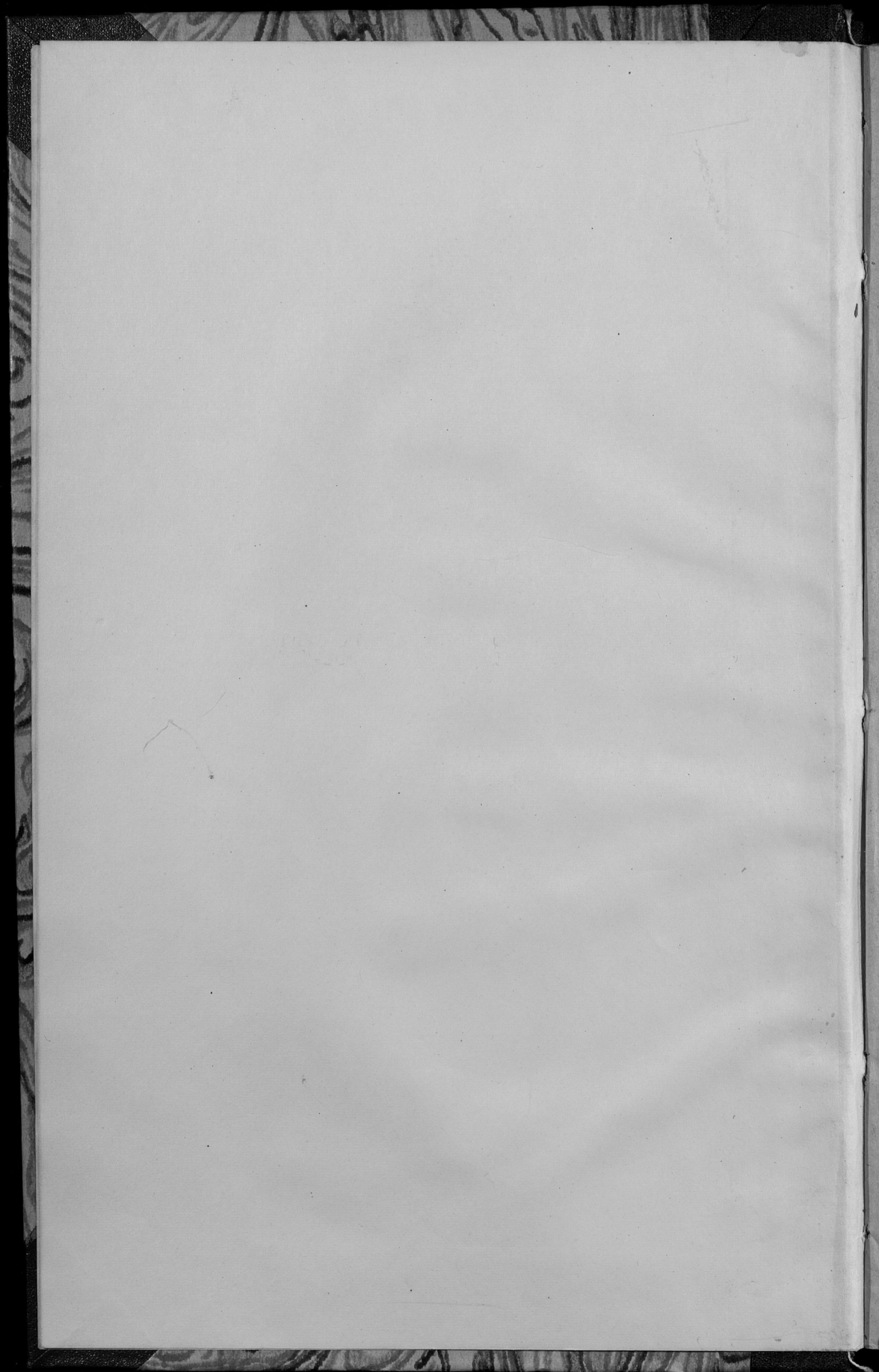



I
5111



~~15000~~

ОБЗОРЪ ЛЮБЛИНСКОЙ ГУБЕРНИИ

ЗА 1888 ГОДЪ.

(ПРИЛОЖЕНИЕ КО ВСЕПОДАВНѢЙШЕМУ ОТЧЕТУ ЛЮБЛИНСКАГО ГУБЕРНАТОРА).

(Видимы н. б, 8-ой е).



134

26 1938

Госуд. публичная
историческая
библиотека РСФСР
№ 34328 1938/г.

I
511

ОГЛАВЛЕНИЕ СТАТЕЙ ПРИЛОЖЕНИЯ
КО ВСЕПОДДАННЪЙШЕМУ ОТЧЕТУ
ЛЮБЛИНСКАГО ГУБЕРНАТОРА
ЗА 1888 ГОДЪ.



ОБЗОРЪ СОСТОЯНІЯ ЛЮБЛИНСКОЙ ГУБЕРНІИ.

I. Естественныя и производительныя силы губерніи и экономическая дѣятельность ея населенія.

	Стр.
а) Земледѣліе	1.
б) Обезпеченіе народнаго продовольствія	7.
в) Промыслы сельскаго хозѣйства	7.
г) Промышленность заводская и фабричная	8.
д) Торговля	9.
е) Движеніе населенія	10.

II. Подати и повинности.

а) Окладные сборы	12.
б) Губернскіе земскіе сборы	13.
в) Городскіе доходы и расходы	17.
г) Акцизные сборы	18.
д) Отправленіе натуральныхъ повинностей	19.

III. Общественное благоустройство и благочиніе.

а) Казенныя и общественныя зданія	22.
б) Дороги, мосты и черевозы	24.
в) Почты	25.
г) Народная нравственность	25.
д) Тюрьмы, арестанты и этапы	27.
е) Пожары	28.
ж) Различныя происшествія и народныя бѣдствія	29.

IV. Народное здравіе и общественное призрѣніе.

а) Врачи и аптеки	29.
б) Больницы и дома умалишенныхъ	31.
в) Эпидеміи и эпизоотіи	33.
г) Насильственныя смерти	34.
д) Богодѣльни и пріюты	—

V. Народное образованіе.

а) Учебныя заведенія	36.
б) Народное образованіе	38.
в) Ученныя общества, музеи, библіотеки и прочее	39.

VI. Крестьянское дѣло.

а) Гминныя управленія	40.
б) Дѣятельность учреждений по крестьянскимъ дѣламъ	41.

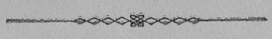

MEMORANDUM FOR THE RECORD

DATE: 10/15/50

TO: SAC, NEW YORK

FROM: SAC, NEW YORK

SUBJECT: [Illegible]

[The body of the memorandum contains several paragraphs of text that are extremely faint and illegible due to the quality of the scan. The text appears to be a standard memorandum format with a subject line, followed by several paragraphs of descriptive text.]

ОБЗОРЪ

ЛЮБЛИНСКОЙ ГУБЕРНІИ

ЗА 1888 ГОДЪ.

(ПРИЛОЖЕНІЕ КО ВСЕПОДАНИТЪИШЕМУ ОТЧЕТУ ЛЮБЛИНСКАГО ГУБЕРНАТОРА).

I. Естественныя и производительныя силы губерніи и экономическая дѣятельность ея населенія.

а) Земледѣліе.

Люблинская губернія занимаетъ площадь пространствомъ въ 1,503,834 десятины или около 295 квадратныхъ миль. Большая половина этого пространства, именно 782,298 десятинъ, занята пахатными полями; остальное-же пространство дѣлится слѣдующимъ образомъ: усадебной 55,573, выгонной 63,801, луговой 135,636, подъ лѣсомъ и кустарниками 375,366 и, затѣмъ, неудобной и подъ дорогами, рѣками, озерами и болотами 91,160 десятинъ.

Люблинская губернія по своему географическому положенію принадлежитъ къ той полосѣ Россіи, гдѣ сравнительно мало существуетъ вредныхъ вліяній атмосферическихъ условий и гдѣ климатическія варіаціи происходятъ почти единообразно.

Свойства почвы губерніи отличаются хорошими качествами и способствуютъ произрастанію всякаго рода хлѣбовъ; въ особенно выгодномъ въ этомъ отношеніи положеніи находится юго-восточная часть губерніи съ уѣздами Грубешовскимъ и въ большей части Томашовскимъ, которая представляетъ сплошную полосу чернозема, захватывающую частью сосѣдніе Холмскій, Красновоставскій и Замостскій уѣзды. Въ мѣстѣ сравнительно выгодныхъ условій находится юго-западная часть губерніи, обнимающая Бѣлгорайскій и Яновскій уѣзды, частью Замостскій и Томашовскій, гдѣ преобладающій грунтъ песчаный, скупо вознаграждающій труды земледѣльцевъ, почему и населеніе этихъ уѣздовъ въ подспорье своего существованія занимается еще мелкими кустарными промыслами.

Такія болѣе или менѣе благопріятныя климатическія и почвенныя условія губерніи и сдѣлали ее преимущественно земледѣльческою, являясь при томъ главными факторами, содѣйствующими развитію этой отрасли сельскаго хозяйства, которая не перестаетъ постепенно развиваться и улучшаться при замѣтномъ увеличеніи общаго благосостоянія, которое выражается въ постепенномъ распространеніи крестьянскаго землевладѣнія, въ увеличеніи и улучшеніи у нихъ сельско-хозяйственнаго живого инвентаря, а также и въ исправной въ сравненіи съ прошлыми временами уплатѣ податей и другихъ денежныхъ повинностей, а болѣе нагляднымъ доказательствомъ возрастающаго благосостоянія крестьянъ можетъ служить увеличеніе крестьянскаго землевладѣнія путемъ покупки земель отъ крупныхъ собственниковъ, что составляетъ въ общей сложности за послѣднее десятилѣтіе около 17000 десятинъ.

Хозяйство иностранныхъ нѣмецкихъ колонистовъ находится по прежнему въ цвѣтущемъ состояніи. Въ 1888 г. во владѣніи иностранныхъ колонистовъ состояло земли до 61,270 десятинъ, которая была сосредоточена въ рукахъ 3,447, изъ коихъ 618 принявшихъ подданство, а остальные, въ количествѣ 2829 лицъ, проживаютъ по національнымъ паспортамъ. Изъ числа послѣднихъ крупными имѣніями владѣетъ только 26 лицъ, а 2803—мелкими участками. Особенное усиленіе колонизаціи замѣчается въ уѣздѣ Томашовскомъ, гдѣ въ рукахъ колонистовъ находится около 30,256 десятинъ. Вообще-же число десятинъ земли, которыми владѣютъ иностранныя колонисты не принявшіе русскаго подданства простирается всего до 30,000, остальною-же землею въ количествѣ до 31,270 десятинъ владѣютъ колонисты принявшіе подданство.

По количеству постояннаго посѣва главными сельско-хозяйственными продуктами губерніи считаются рожь, овесъ, пшеница и картофель, изъ коихъ пшеница и рожь составляютъ наиболѣе значительный предметъ вывозной торговли губерніи и сбываются по Привислинской желѣзной дорогѣ и отчасти рѣкою Вислою преимущественно въ Варшаву, картофель же и всѣ прочія произведенія земли расходуются исключительно на продовольствіе жителей и рабочаго скота, а также на винокуренные заводы и крахмальные фабрики.

Атмосферическія явленія въ отчетномъ году не были вполнѣ благопріятными земледѣлію, хотя во всякомъ случаѣ не причинили въ общемъ существеннаго вреда.

Зима 1887 года отличалась необыкновенною въ здѣшнемъ краѣ продолжительностью, суровостію и обиліемъ снѣга, лежавшимъ толстымъ слоемъ на неувѣвшей замерзнутой почвѣ, вслѣдствіе чего озимые посѣвы, произведенные осенью, во многихъ мѣстахъ, главнымъ образомъ въ низменныхъ, выпрѣли особенно рожь такъ что съ наступленіемъ весны значительная часть полей, засѣянныхъ рожью, вновь вспахана и засѣяна яровымъ зерномъ.

Весна 1888 года началась довольно рано и уже в первой половине апрѣля сталъ выпускаться на подножный кормъ скотъ, хотя собственно вполнѣ свѣтлые весенніе дни и теплое время установились лишь во второй половинѣ этого мѣсяца.

Весеннія полевая работы начались в послѣднихъ числахъ марта, а яровые посѣвы в началѣ апрѣля. Сѣмянь для яровыхъ посѣвовъ и рабочихъ силъ вездѣ было достаточно.

Жатва в губерніи началась в первыхъ числахъ іюля и окончилась во второй половинѣ августа. Погода вообще благоприятствовала полевымъ работамъ и только в началѣ жатвы нѣсколько времени перепали дожди. В крупныхъ имѣніяхъ сборъ хлѣбовъ производился при пособіи жатвенныхъ машинъ и рабочихъ, прибывшихъ изъ Австрійской Галиціи, а также нижнихъ чиновъ квартирующихъ в губерній войскъ, уволенныхъ на заработки во время полевыхъ работъ.

Немного вреда причинено мѣстному населенію появленіемъ в незначительномъ количествѣ сусликовъ в Грубешовскомъ и части Томашовскаго уѣздовъ, къ истребленію которыхъ приняты были немедленно мѣры, такъ что къ осени они стали почти незамѣтны.

Не смотря на не вполнѣ благоприятствовавшія земледѣлію атмосферическія и другія явленія, нельзя однако в общемъ не признать урожай отчетнаго года удовлетворительнымъ, такъ какъ собранный хлѣбъ хорошаго качества и вѣса. Только картофель в нѣкоторыхъ мѣстахъ подвергся гніенію, по причинѣ проходившихъ весною дождей.

Какъ видно изъ прилагаемой къ настоящему обзору вѣдомости подъ № 1, результатъ посѣва и урожая хлѣбовъ в 1888 г., по сравненіи съ 1887 годомъ, былъ слѣдующій:

	Озимой пшени- цы.	Ржи.	Яровой пшени- цы.	Овса.	Ячменя.	Гречихи.	Осталь- ныхъ хлѣбовъ.	Карто- феля.	
Въ 1887 г.	Посѣяно	89365	207322	1593	166543	83438	49374	28406	341156
	Собрано	599819	1018001	8176	996893	477293	150717	160272	2347227
Въ 1888 г.	Посѣяно	89249	194496	2257	151158	85549	49056	32154	348464
	Собрано	623279	875851	12328	997428	501435	197587	193435	2713525

Изъ этой таблицы оказывается, что в отчетномъ году уродилось и собрано болѣе противъ 1887 года: озимой пшеницы на 23,460 четвертей, яровой пшеницы на 4,152, овса на 535, ячменя на 24,142, гречихи на 46,870, остальныхъ хлѣбовъ на 33,163 и картофеля 366,298; ржи же собрано менѣе противъ 1887 г. на 142,150 четвертей.

Средній урожай по каждому роду хлѣба въ отчетномъ году во всей губерніи, сравнительно съ 1887 годомъ, представляется въ слѣдующемъ видѣ:

	въ 1887 г.	въ 1888 г.
Озимой пшеницы	6,7	6
Ржи	5	4,4
Яровой пшеницы	5,1	5,5
Овса	6	6,6
Ячменя	6	6
Гречихи	3	4
Картофеля	6,9	8

Кромѣ посѣва хлѣба и картофеля, въ помѣщичьихъ имѣніяхъ распространено травосѣяніе, разведеніе сурепицы и свекловицы, изъ коихъ послѣдняя засѣвалась въ отчетномъ году и на крестьянскихъ земляхъ и находить для себя сбытъ на мѣстные свеклосахарные заводы, при чемъ болѣе значительное разведеніе свекловицы замѣчалось въ трехъ уѣздахъ: Любартовскомъ, Томашовскомъ и въ Грубешовскомъ.

Ленъ и пенька воздѣлываются исключительно крестьянами въ количествѣ, потребномъ на ихъ собственныя надобности.

Табачныхъ плантацій вовсе не имѣется въ губерніи.

Уборка сѣна производилась два раза въ году: въ іюнѣ и августѣ мѣсяцахъ. Первой уборкѣ мѣшали дожди и по этой причинѣ скошенные травы не отличались вполне хорошимъ качествомъ.

Кромѣ того, вредно также повліяла на эту отрасль хозяйства и засуха предъ второй уборкой сѣна. Въ оба раза собрано въ отчетномъ году сѣна до 12,000,000 пудовъ, изъ числа коихъ, за исключеніемъ необходимаго количества на прокормленіе мѣстнаго скота, осталось для продажи около 1,200,000 пудовъ.

Въ садоводствѣ и огородничествѣ выдающихся переимѣнъ не произошло, но вообще замѣтно стремленіе къ улучшенію этой отрасли хозяйства, составляющей для нѣкоторыхъ сельскихъ хозяевъ значительный источникъ дохода. Урожай огородныхъ овощей въ отчетномъ году былъ вполне удовлетворительный, фруктовый же родилось не вполне достаточно, по случаю вредно отразившихся на цвѣтѣ деревьевъ не совсемъ благоприятныхъ атмосферическихъ вліяній.

Недостатка въ рабочихъ силахъ въ отчетномъ году, какъ и въ предшествующемъ, не ощущалось и потому застоя въ работахъ и особеннаго возвышенія цѣнъ на поденную плату не было.

Цѣны за рабочій трудъ были слѣдующія: во время обработки полей и посѣвовъ работнику на собственныхъ его харчахъ платилось:

пѣшему отъ	35	до	60 коп.
конному отъ	75 к.	до	1 р. 90 коп.
работницѣ отъ	20	до	35 коп.

Во время жатвы и уборки овощей:

пѣшему отъ 45 до 75 к.
 конному отъ 1 р. 15 к. до 1 р. 60 к.
 работницѣ отъ 30 до 60 к.

Во время сѣнокоса:

пѣшему отъ 35 до 60 к.
 конному отъ 90 к. до 2 р.
 работницѣ отъ 27 до 45 к.

Годовому работнику и работницѣ, кромѣ продовольствія и ординаріи отъ нанимателя, платилось: первому отъ 35 до 50 руб., а послѣдней отъ 20 до 36 руб.

Обработка вообще одной десятины земли въ отчетномъ году стоила среднимъ числомъ до 15 руб., а чистой прибыли получено отъ нея до 20 руб.

Цѣны на всѣ роды хлѣбовъ въ губерніи находились въ зависимости отъ таковыхъ-же на Варшавскомъ рынкѣ.

Среднія годовыя цѣны на хлѣбъ, картофель, траву и солому, сравнительно съ 1887 годомъ, существовали слѣдующія:

	Среднія цѣны:			
	въ 1887 г.		въ 1888 г.	
	Рубли и копѣйки.			
Четверть пшеницы	9	87	9	46
„ ржи	6	54	6	49
„ ячменя	5	46	5	41
„ гречихи	7	46	7	36
„ гороха	7	49	7	12
„ картофеля	1	70	1	68
„ овса	4	56	4	20
Пудъ сѣна	„	40	„	35
„ солсмы	„	26	„	25

Цѣнность земли въ отчетномъ году сравнительно съ цѣнами прежнихъ лѣтъ немного возвысилась; такъ за десятину пахатной и луговой земли платилось отъ 75 до 300 рублей.

Главнѣйшую вспомогательную отрасль сельскаго хозяйства въ губерніи составляетъ скотоводство и овцеводство, обращающія поэтому на себя постоянное вниманіе не только крупныхъ, но и мелкихъ землевладѣльцевъ и крестьянъ.

Въ отчетномъ году въ губерніи числилось всего 374,261 штука рогатаго скота, въ томъ числѣ: воловъ 23,634, коровъ 256,117, яловаго скота 56,586 и телятъ 37,924.

Овцеводство составляет во многих имѣніяхъ важную отрасль хозяйства и дохода.

Тонкорунныя овцы разводятся въ значительномъ количествѣ преимущественно крупными владѣльцами, а простыя исключительно крестьянами. Получаемая съ первыхъ шерсть отправляется въ Варшаву и отчасти за границу, собираемая же съ простыхъ овецъ шерсть употребляется для выдѣлки туземнаго крестьянскаго сукна. Всѣхъ овецъ въ отчетномъ году числилось въ губерніи 387,225 штукъ.

Кромѣ того, помѣщиками, а также и крестьянами разводятся въ значительномъ количествѣ свиньи какъ простыя, такъ и улучшенныя породы, преимущественно англійской. Въ имѣніяхъ помѣщика Бобровскаго, въ селѣ Снопковѣ, Люблинскаго уѣзда и графа Езеракаго въ с. Гарбовѣ, Ново-Александрійскаго уѣзда, существуютъ заводы свиней англійской породы, устроенныя со спеціальною цѣлю улучшенія породы этихъ животныхъ. За доставленные Бобровскимъ на Харьковскую сельско-промышленную выставку въ 1887 году образцы свиней со своего завода онъ удостоился награжденія золотою медалью и съ того времени заводъ его получилъ большую извѣстность. Кромѣ мѣстнаго потребленія, большая часть свиней, главнымъ образомъ простыхъ, идетъ въ продажу, въ особенности за границу, куда онѣ направляются значительными партіями и приносятъ хозяевамъ немалые заработки, становясь, такимъ образомъ, также немаловажнымъ источникомъ дохода въ хозяйствѣ сельскихъ жителей. Всѣхъ свиней въ отчетномъ году числилось въ губерніи 200,070 штукъ.

Коневодство, поддерживаемое исключительно крупными землевладѣльцами губерніи, съ каждымъ годомъ развивается все больше и больше, благодаря, главнымъ образомъ, средствамъ и расположенію владѣльцевъ къ этому рода занятію. Кромѣ того, въ видахъ улучшенія коневодства, ежегодно въ Маѣ мѣсяцѣ производится въ Люблинѣ выставка крестьянскихъ лошадей съ назначеніемъ призовъ отъ Государственнаго коннозаводства. Въ 1887 году конскихъ заводовъ считалось въ губерніи 15, въ отчетномъ-же году открыто еще два новыхъ конскихъ завода помѣщикомъ Піотровичемъ въ имѣніи Стружка-Косаржевская, Люблинскаго уѣзда, и помѣщикомъ Бѣлосукія въ имѣніи Хланевѣ, Красноставскаго уѣзда, такъ что въ отчетномъ году всѣхъ конскихъ заводовъ въ губерніи считалось 17; изъ нихъ особенное вниманіе обращаетъ на себя заводъ въ селѣ Сырникахъ, Любартовскаго уѣзда, принадлежачій помѣщику Грабовскому. Сортъ лошадей на этомъ заводѣ чистокровный англійскій и получаемыя отсюда лошади пользуются извѣстностью на скачкахъ въ Петербургѣ, Москвѣ, Вильнѣ и Варшавѣ.

Слѣдующее за симъ мѣсто занимаютъ конскіе заводы: въ Замостскомъ уѣздѣ — помѣщика графа ордината Замойскаго,

въ Люблинскомъ—помѣщика Бобровскаго, въ Грубешовскомъ и Томашовскомъ—помѣщика Макомасскаго. На всѣхъ 17 заводахъ въ отчетномъ году было жеребцовъ 63 и матокъ 429, преимущественно англійской и арабской породы.

Вообще-же лошадей въ губерніи считалось въ отчетномъ году 179,673, т. е. болѣе противъ 1887 года на 22,719.

б) Обеспеченіе народнаго продовольствія.

Изъ приложенной къ обзору вѣдомости № 1-й о посѣвѣ и урожаѣ хлѣба въ губерніи видно, что въ отчетномъ году собрано:

озимаго	1,499,130	четвертей.
яроваго	1,902,213	„
картофеля	2,713,525	„

Для мѣстныхъ потребностей, какъ-то: на продовольствіе населенія, обѣщаніе полей, прокормленіе скота, на винокуреніе, выдѣлку крахмала и другія нужды потребно:

озимаго	1,242,607	четвертей.
яроваго	1,610,538	„
картофеля	2,252,977	„

Затѣмъ въ свободномъ распоряженіи населенія оставалось:

озимаго	256,523	четвертей.
яроваго	291,675	„
картофеля	460,548	„

Такимъ образомъ продовольствіе населенія не только вполне обеспечено до будущаго урожая, но еще образовался довольно значительный излишекъ хлѣба.

Сѣна и соломы на продовольствіе скота собрано тоже въ достаточномъ количествѣ, такъ что въ немъ не только не предвидится недостатка, но даже до 1,200,000 пудовъ сѣна можетъ быть продано, какъ остающихся въ свободномъ распоряженіи населенія.

в) Промыслы сельскаго хозяйства.

Въ общей экономической дѣятельности Люблинской губерніи промыслы населенія занимаютъ весьма незначительное мѣсто. Часть населенія губерніи, необеспеченная землею или имѣющая слишкомъ мелкіе земельные участки, вынужденная искать заработка на сторонѣ, преимущественно поступаетъ работниками къ землевладѣльцамъ или нанимается на фабрики и заводы, и только немногіе добываютъ пропитаніе, занимаясь кустарнымъ промысломъ. Въ главныхъ чертахъ промыслы сельскаго населенія представляются въ слѣдующемъ видѣ:

Жители городовъ Янова и Красника, Яновскаго уѣзда, и посадовъ Консковоля и Ополя, Ново-Александрійскаго уѣзда, занимаются выдѣлкою въ значительныхъ размѣрахъ простаго крестьянскаго сукна и веревочныхъ издѣлій; въ 1888 году въ пос. Консковоля выработано сукна на 15,600 руб., а въ пос. Ополѣ веревочныхъ издѣлій на 4000 руб.; населеніе пос. Казимира продолжаетъ попрежнему пользоваться извѣстностью по выдѣлкѣ обручей, которые отправляются по рѣкѣ Вислѣ

въ Варшаву и Данцигъ. Жители посада Курова, того-же уѣзда, и посада Белжице, Люблинскаго уѣзда, занимаются бондарнымъ ремесломъ, произведенія котораго сбываются на торгахъ и ярмаркахъ. Наконецъ, жители г. Бѣлгорая и посадовъ Павлова, Холмскаго уѣзда, и Уржендова, Яновскаго уѣзда, въ промышленномъ отношеніи выдѣляются: первые выдѣлкою волосяныхъ ситъ и рѣшетъ, которыя развозятся не только по губерніямъ здѣшняго края, но и отправляются въ Имперію и за границу; сумма производительности этого промысла составляла въ отчетномъ году 30,240 руб., а вторые—производствомъ простой глиняной посуды для домашняго потребленія. Жители посада Сѣдлице, Холмскаго уѣзда, извѣстны въ средѣ мѣстнаго населенія выдѣлкою простыхъ брочекъ и рыболовныхъ сѣтей; промыслы эти въ названныхъ двухъ посадахъ, Холмскаго уѣзда, приносятъ годоваго дохода отъ 6,000 до 8,000 руб.

Наиболѣе-же распространень между сельскимъ населеніемъ извозный промыселъ для доставки зерноваго хлѣба и лѣса къ станціямъ желѣзной дороги; кромѣ того, во время весенней навигаціи по рѣкамъ: Вислѣ, Бугу, Сану и Вепржу жители уѣздовъ, расположенныхъ по теченію сихъ рѣкъ, большими партіями отправляются въ качествѣ шкиперовъ съ плотами сплаваемого въ Варшаву и за границу хлѣба и лѣса. Другіе-же жители прибрежныхъ мѣстностей особенно Ново-Александрійскаго уѣзда занимаются ловлею рыбы, сбывая ее на мѣстѣ, а иногда, при большомъ уловѣ, и въ ближайшіе города.

г) Промышленность
заводская и фаб-
ричная.

Изъ прилагаемой вѣдомости № 2-й видно, что въ теченіи отчетнаго года дѣйствовало 1157 фабрикъ и заводовъ при 5327 рабочихъ, съ общою производительностью на 8,325,390 руб.

По сравненіи этихъ цифръ со статистическими данными за 1887 годъ оказывается, что въ отчетномъ году число промышленныхъ заведеній увеличилось на 285, производительность на 940,294 руб. и число рабочихъ на 521 человекъ.

Въ теченіи отчетнаго года вновь открыто: 3 водочныхъ завода, 1 кожевенный, 22 кирпичныхъ, 1 мыловаренный, 2 паровыхъ мельницы, 227 водяныхъ и вѣтряныхъ мельницъ, 3 лѣсопильни, 2 известковыхъ завода, 10 смоляныхъ, 23 маслобоя, 1 фабрика швейцарскаго сыра, 2 желѣзныхъ и 1 экипажей и брочекъ. Затѣмъ вовсе прекратили свою дѣятельность, вслѣдствіе несостоятельности и другихъ причинъ: 3 пивоваренныхъ завода, 3 медоваренныхъ, 1 писчебумажная фабрика, 1 крахмальная, 3 скипидарныхъ, 1 укусовая и 1 земледѣльческихъ машинъ и орудій.

По размѣрамъ производительности первенствующее мѣсто занимаютъ заводы винокуренные и свеклосахарные, производительность которыхъ достигла въ отчетномъ году на первыхъ до 2,852,996 руб. и на послѣднихъ до 959,395 руб.

Затѣмъ обращаютъ на себя вниманіе по размѣрамъ производительности паровыя, водяныя и вѣтряныя мельницы, пивоваренные заводы и фабрики табачныя и гнутой мебели.

Всѣ эти фабрики и заводы, находясь въ тѣсной связи съ земледѣліемъ, главнымъ образомъ служатъ для переработки мѣстныхъ сельско-хозяйственныхъ произведеній, способствуя такимъ образомъ болѣе удобному ихъ сбыту, какъ въ средѣ мѣстнаго населенія, такъ и внѣ района губерніи. Первенствующее въ этомъ отношеніи значеніе принадлежитъ заводамъ винокуреннымъ, свеклосахарнымъ и мельницамъ.

д) Торговля.

Вся торговля, какъ внѣшняя, такъ и внутренняя, за немногими исключеніями, находится въ рукахъ евреевъ и ограничивается весьма незначительными оборотами. Населеніе губерніи, преимущественно земледѣльческое, внутреннюю свою торговлю ведетъ только предметами, необходимыми въ ободенной жизни. Главнѣйшими предметами внѣшней торговли служатъ овечья шерсть, лѣсъ и хлѣбъ въ зернѣ, сбываемые преимущественно въ Варшаву и за-границу по рѣкѣ Вислѣ и Привислинской желѣзной дорогѣ.

Изъ мѣстныхъ ярмарокъ, по размѣрамъ оборота, наиболѣе выдаются двѣ ярмарки въ г. Ленчинѣ, Любартовскаго уѣзда, бывшія въ отчетномъ году въ маѣ и августѣ мѣсяцахъ—первая въ теченіи 5 дней, а вторая—4 дня. На эти ярмарки привезено было товаровъ и скота: въ маѣ мѣсяцѣ на сумму 228,290 рублей, а продано на 139,000 руб. и въ Августѣ—привезено на сумму 966,274 руб., а продано на 529,304 руб.

На ярмаркахъ этихъ сосредоточивается главнымъ образомъ продажа рогатаго скота, лошадей, товокорунныхъ овецъ, сукна, кожъ, бумажныхъ, шерстяныхъ и шелковыхъ издѣлій, мѣховъ и желѣза, а также золотыхъ и серебряныхъ вещей.

Результатъ означенныхъ двухъ ярмарокъ, какъ въ отношеніи доставленныхъ товаровъ и другихъ предметовъ, такъ и въ отношеніи торговыхъ оборотовъ, въ сравненіи съ 1887 годомъ, представляется не вполне удовлетворительнымъ.

По свѣдѣніямъ, сообщеннымъ Люблинскою Казенною Палатою, въ отчетномъ году выдано свидѣтельство на право торговли и промысловъ: I гильдіи 13, II гильдіи 580, на мѣлочный торгъ 3768, на развозный и разносный торгъ 142, прикащичьихъ 1109; паспортныхъ членамъ купеческихъ семействъ 35, ярмарочныхъ прикащичьихъ и I и II класса для ярмарокъ 4-го разряда 82, промысловыхъ свидѣтельствъ 315, билетовъ I гильдіи 70, билетовъ II гильдіи 588 и билетовъ на мелочный торгъ 2769, ярмарочныхъ билетовъ для ярмарокъ 4-го разряда I и II гильдіи 159 и на мелочный торгъ 149. Бесплатныхъ

свидѣтельствъ на прово торговли и промысловъ выдано всего 49.

Отъ продажи всѣхъ означенныхъ платныхъ свидѣтельствъ и билетовъ, равно въ уплату штрафовъ за нарушеніе торговыхъ правилъ и суммъ за невыкупленные документы поступило въ отчетномъ году въ доходъ казны 123,551 руб., болѣе противъ вырученнаго такового-же дохода въ 1887 году на 20,982 руб. 30 коп. Кромѣ того поступило 20,482 р. 36 к. дополнительнаго сбора съ торговыхъ и промышленныхъ предпріятій—процентнаго и раскладочнаго, болѣе противъ 1887 г. на 10,540 руб.

е) Движеніе населенія. Изъ вѣдомости № 3 видно, что въ 1888 году:

а) заключено браковъ:	
по городамъ	783
по уѣздамъ	7,198
всего	<u>7,981</u>

б) родилось:	
по городамъ	3,596
по уѣздамъ	37,027
всего	<u>40,623</u>

в) Умерло:	
по городамъ	2,815
по уѣздамъ	23,099.
всего	<u>25,914</u>

Изъ приведенныхъ данныхъ оказывается, что прибыль населенія отъ избытка рожденій надъ смертностью составляла въ отчетномъ году 14,709 душъ, менѣе чѣмъ въ 1887 г. на 1,732 души. Такое уменьшеніе прибыли населенія объясняется тѣмъ, что въ этомъ году было рожденій и заключено браковъ менѣе чѣмъ въ 1887 году—первыхъ на 224 и послѣднихъ на 52, число-же смертей увеличилось на 1,508.

Движеніе населенія въ отчетномъ году представляется въ слѣдующихъ цифрахъ:

Къ 1-му января 1888 года въ губерніи числилось 979,700 человѣкъ; въ теченіи года прибыло отъ избытка родившихся надъ умершими 14,709 челов. и переселившихся въ губернію надъ выселившимися изъ нея 10,491, всего-же 25,200.

Такимъ образомъ населеніе губерніи къ 1-му января 1889 г. достигло 1,004,900 челов., которые по городамъ, уѣздамъ и вѣроисповѣданіямъ распредѣляются слѣдующимъ образомъ:

Сверхъ сего въ губерніи квартировало войска 29,050 чело-
вѣкъ съ семействами при нихъ въ числѣ 911 душъ, такъ что
общее число жителей составляло въ отчетномъ году 1,034,861
душу.

При разсмотрѣніи результатовъ движенія населенія оказы-
вается, что законнорожденныхъ было по городамъ 3,427 и по
уѣздамъ 36,099, всего 39,526, незаконнорожденныхъ—по горо-
дамъ 169, по уѣздамъ 928, всего 1,097; противъ 1887 года—
первыхъ менѣе на 270, а вторыхъ болѣе на 46 душъ.

Процентное отношеніе числа рожденій и смертностей
къ общей массѣ населенія было: родившихся 1 на 26 челов.,
а умершихъ 1 на 37.

II. Подати и повинности.

а) Государственные
окладные и неоклад-
ные земскіе сборы. Какъ видно изъ прилагаемой вѣдомости № 4, о посту-
пленіи окладныхъ и неокладныхъ сборовъ, въ отчетномъ году,
за происшедшими причисленіями и исключеніями, подлежало
ко взысканію податей и сборовъ:

окладныхъ	}	недоимокъ	21,290 р. 10 к.
		оклада	958,760 р. 83 к.
неокладныхъ	}	недоимокъ	359,352 р. 30 к.
		оклада	161,525 р. 63 к.
Итого			1,500,928 р. 86 к.

Въ счетъ этого числа поступило:

по окладнымъ сборамъ	965,601 р. 39 к.
по неокладнымъ сборамъ	218,862 р. 7 к.
Итого	1,184,463 р. 46 к.

Затѣмъ къ 1-му января 1889 г. осталось въ недоимкѣ:

по окладнымъ сборамъ	14,449 р. 54 к.
по неокладнымъ сборамъ	302,015 р. 86 к.
Итого	316,465 р. 40 к.

Изъ доставленныхъ данныхъ оказывается:

1) что изъ числа оставшихся въ недоимкѣ окладныхъ по-
датей, въ суммѣ 14,449 руб. 54 коп., подлежитъ сложенію 708 р.
62 коп., какъ ненадлежаще числящихся и къ отсрочкѣ 2,252 р.
95 коп.; такимъ образомъ, дѣйствительно причитается ко взы-
сканію окладныхъ податей лишь 11,487 руб. 97 коп., каковыя
остались невзысканными съ прежнихъ лѣтъ, по случаю разныхъ
бѣдствій, постигшихъ земледѣльцевъ; но недоимка эта взыски-
вается ежегодно, по возможности, и постепенно съ каждымъ
годомъ уменьшается. Изъ приведенныхъ выше цифръ усматри-
вается также, что окладныхъ податей въ 1888 году поступило
свыше суммы оклада на 6,840 руб. 56 коп., благодаря правиль-
ному взысканію этихъ налоговъ. Этотъ излишекъ составляетъ
сумму взысканія на покрытіе недоимокъ прежнихъ лѣтъ.

2) по неокладнымъ недоимкамъ и разнымъ сборамъ, имѣющимъ характеръ окладныхъ, подлежать къ сложению: 14,257 р. 13 коп. по казеннымъ ссудамъ смѣты Особенной Канцеляріи по кредитной части, какъ безнадежныя къ поступленію, по невозможности взысканія ихъ; 14,843 руб. 12 коп. по той же смѣтѣ, составляющихъ проценты отъ капиталовъ, перешедшихъ въ собственность казны послѣ римско-католическаго духовенства, какъ неподлежащія взысканію, по неимѣнію на то никакого основанія; 20,884 руб. 50 коп. по смѣтѣ Лѣснаго Департамента—разныхъ недоимокъ по арендѣ казенныхъ и подуховныхъ имѣній и доходовъ и 2.232 р. 28 к. прочихъ неокладныхъ недоимокъ, какъ ненадлежаще зачисленныхъ; всего, слѣдовательно, подлежить сложению 52,217 руб. 3 коп.

Кромѣ того, изъ числа тѣхъ-же неокладныхъ недоимокъ и сборовъ приостановлено взысканіемъ 2,030 р. 3 к., такъ какъ въ этой суммѣ заключаются платежи, на взысканіе которыхъ разныя права еще не доказаны и подлежатъ отсрочкѣ 19,743 р. 73 коп. Независимо сего, по тѣмъ-же недоимкамъ числится еще 28,246 руб. 72 коп. разныхъ, болѣею частью, мелкихъ недоимокъ, для пополненія которыхъ производится розыскъ имущества должниковъ, оказавшихся по протоколярнымъ донесеніямъ мѣстной полиціи несостоятельными къ уплатѣ.

Такимъ образомъ, на отвѣтственности Губернскаго Начальства недоимокъ къ началу 1889 года оставалось всего лишь: по окладнымъ податямъ 11,487 руб. 97 коп. и по неокладнымъ 199,778 руб. 35 коп., а всего 211,266 руб. 32 коп., т. е. менѣе противъ 1887 года на 37,928 руб. 61 коп.

Такой успѣшный результатъ поступленія въ отчетномъ году податей и сборовъ является послѣдствіемъ правильнаго взноса плательщиками, въ особенности крестьянами, причитающихся отъ нихъ податей и сборовъ и распорядительности мѣстныхъ органовъ власти, на обязанности коихъ лежитъ взысканіе сихъ податей.

б) Губернскіе земскіе сборы.

Кромѣ исчисленныхъ выше податей съ населенія губерніи взимались въ отчетномъ году слѣдующіе сборы: 1) государственныя транспортныя; 2) губернскіе—квартирный, страховой, дорожный и для пресѣченія чумы на рогатомъ скотѣ и 3) мѣстные—на содержаніе различныхъ учрежденій: училищный, гминный и на разныя мѣстныя потребности, о которыхъ упоминается ниже въ подлежащихъ статьяхъ.

А Размѣръ транспортнаго сбора, назначеннаго на расходы по пересылкѣ праздношатающихся и перевозку нижнихъ чиновъ запаса, въ случаѣ призыва ихъ на службу, по росписи, утвержденной Министерствомъ Внутреннихъ Дѣлъ, былъ опредѣленъ по 16 коп. съ каждаго сельскаго и городского дыма и по количеству находившихся въ отчетномъ году въ губерніи 105,260 дымовъ означеннаго сбора слѣдовало взыскать 16,841 р.

60 коп.; оставалось съ прежнихъ лѣтъ въ недоимкѣ 253 руб 64 коп. и такимъ образомъ:

всего слѣдовало взыскать . . . 17,095 р. 24 к.
въ счетъ этой суммы поступило . . . 17,012 р. 26 к.

Осталось въ недоимкѣ къ 1 января 1889 г. 82 р. 98 к.
Недоимка по сему сбору уменьшилась на 170 р. 66 к.

Въ распоряженіе Губернскаго Начальства сего сбора было назначено Министерствомъ Внутреннихъ Дѣлъ 10,800 руб., которые полностью и израсходованы на предметъ прямого назначенія.

Расходъ отчетнаго года сравнительно съ 1887 г. уменьшился на 700 руб.

В. Губернскіе сборы:

1) Квартирный сборъ, установленный для покрытія расходовъ по отводу квартиръ для воинскихъ чиновъ и лицъ, имѣющихъ по закону право на квартирное довольствіе.

Сбора этого, по счетамъ Казенной Палаты, оставалось къ 1-му января 1888 г. въ недоимкѣ 22,647 р. 73¹/₂ к.

Причислено по начетамъ Контрольной Палаты 426 р. 85 к.

По росписи на 1888 годъ ожидалось къ поступленію 107,500 р. 96 к.

Итого . . . 130,575 р. 54¹/₂ к.

Въ счетъ сего въ теченіи года взыскано 118,738 р. 93 к

Кромѣ того поступило: Составляющихъ 15% съ дѣны уплачиваемой въ казну пошлины съ табачныхъ патентовъ 2,204 р. 26 к.

Въ возвратъ излишне выданнаго квартирнаго вознагражденія въ 1887 и 1888 г. 1,806 р. 94 к.

На усиленіе наличныхъ суммъ квартирнаго сбора 25,000 р. — к.

Осталось отъ 1887 въ наличности 71,866 р. 24 к.

Итого . . . 219,616 р. 37 к.

Израсходовано на квартирное довольствіе войскъ и другія надобности 138,291 р. 12 к.

Затѣмъ осталось къ 1-му января 1889 года:

а) на лицо по казначействамъ 81,325 р. 25 к.

б) въ недоимкѣ 11,836 р. 61 к.

Такимъ образомъ недоимка по этимъ сборамъ въ сравненіи съ 1887 годомъ уменьшилась въ отчетномъ году на 10,811 руб. 12 коп., т. е. почти на половину.

2) Страховой сборъ.

Къ 1-му января 1888 г. недоимка по этому сбору составляла 26,805 руб. 40 коп., въ томъ числѣ 25,534 руб. 56 коп. премій и 1,270 руб. 84 коп. случайныхъ доходовъ.

Въ теченіи года подлежало къ поступленію 417,707 р. 39 к.
 А всего слѣдовало взыскать 444,512 р. 79 к.
 Въ счетъ этого числа поступило 394,194 р. 73 к.
 Сверхъ того поступило случайныхъ доходовъ 2 р. 77 к.
 Затѣмъ осталось въ недоимкѣ на 1889 г. премій 49,578 р. 77 к.

Оборотъ страховыхъ суммъ въ отчетномъ году представлялъ слѣдующіе результаты: въ губернскомъ и уѣздныхъ казначействахъ состояло на лицо:

остатка отъ 1887 года	143,109 р. 12 к.
взыскано въ 1888 году	394,194 р. 73 к.
изъ нихъ израсходовано	387,789 р. 3 к.

Осталось въ сбереженіи на 1889 годъ:

въ казначействахъ	149,517 р. 59 к.
въ Конторѣ Государственнаго Банка	300,788 р. 9 к.

Люблинское Губернское Правленіе увѣдомило, что въ количествѣ 49,578 руб. 77 коп., составляющихъ недоимку на 1889 годъ, 24,161 р. 84 к. составляютъ по росписи въ исходѣ отчетнаго года, вслѣдствіе повѣрки Страховымъ учрежденіемъ оцѣнокъ строеніямъ, добавочную премію по Бѣлгорайскому уѣзду съ тѣхъ строеній, премія съ коихъ взыскиваема была, по ошибкѣ, въ низшемъ противъ тарифа размѣрѣ, такъ что собственно недоимка на 1889 г., по исключеніи этой суммы, составитъ всего 25,416 р. 93 к., т. е. менѣе противъ прошлаго года на 1,388 р. 47 к.

3) Сборъ со скотовладѣльцевъ.

Въ отчетномъ году подлежало къ поступленію:

а) недоимокъ	87 р. 64 к.
б) оклада 1888 г.	3,457 р. 81 к.
" " дополнительно	— р. 62 к.
в) процентовъ отъ хранящагося въ Варшавской Конторѣ Государственнаго Банка капитала	421 р. 14 ³ / ₄ к.
г) въ возвратъ авансовъ	532 р. —
Итого	4,502 р. 21 ³ / ₄ к.

Въ счетъ сего поступило:

а) недоимокъ прежнихъ лѣтъ и оклада 1888 г.	3,446 р. 75 к.
б) процентовъ отъ капитала	421 р. 14 ³ / ₄ к.
Итого	3867 р. 89 ³ / ₄ к.

Осталось въ недоимкѣ 634 р. 32 к.

Подлежало къ израсходованію:

а) вознагражденія за убитый для пресѣченія чумы скотъ	80 р. 36 к.
б) по принятію мѣръ къ недопущенію заразы и пресѣченію ея	1,098 р. 94 к.
в) по управленію	4,017 р. 9 к.
г) въ возвратъ ненадлежаще взысканныхъ платсжей	36 р. 1 ¹ / ₂ к.
Итого	5,232 р. 39 ¹ / ₂ к.

Въ счетъ сего израсходовано:

а) на вознагражденіе за убитый для пресѣченія чумы скотъ	68 р.	
б) по принятію мѣръ къ недопущенію заразы и пресѣченію ея	529 р.	85 к.
в) по управленію	4,017 р.	9 к.
Итого	4,614 р.	94 к.

Затѣмъ осталось неисполненныхъ расходовъ на 1889 годъ 617 р. 45¹/₂ к.

Къ 1-му января 1888 г. оставалось въ наличности:

а) въ Варшавской Конторѣ Государственнаго Банка	8,555 р.	¹ / ₄ к.
б) въ казначействахъ	3,744 р.	89 к.
Итого	12,299 р.	89 ¹ / ₄ к.

Въ теченіи 1888 года поступило 3,867 р. 89³/₄ к.

Итого 16,167 р. 79 к.

Въ теченіи года израсходовано 4,614 р. 94 к.

Такимъ образомъ къ 1-му января 1889 г. остается въ наличности 11,552 р. 85 к.

Въ томъ числѣ:

а) въ Варшавской Конторѣ Государственнаго Банка	8,976 р.	15 к.
б) въ казначействахъ	2,576 р.	70 к.

4) Дорожный сборъ.

Для содержанія земскихъ дорогъ 1-го разряда или губернскихъ, какъ шоссеиныхъ, такъ и грунтовыхъ, съ дворянскихъ имѣній, городовъ и селеній ожидалось въ 1888 году къ поступленію 112,034 р. 14 к.

10% съ торговыхъ и акцизныхъ документовъ 19,173 р. 74 к.

съ добавкою недоимокъ прежнихъ лѣтъ по 1-е января 1888 года 7,883 р. 82¹/₂ к.

Всего 138,591 р. 70¹/₂ к.

Въ счетъ сей суммы въ теченіи отчетнаго года поступило:

въ казначейства 114,830 р. 68 к.

случайныхъ доходовъ отъ продажи стараго древеснаго матеріала съ мостовъ и начетовъ 309 р. 1 к.

10% дополнительнаго дорожнаго сбора съ торговыхъ и акцизныхъ документовъ 20,113 р. 91 к.

Итого 135,253 р. 60 к.

Съ добавочнаго-же наличности, оставшейся съ 1887 года 63,285 р. 92 коп.

Всей суммы дорожнаго сбора въ теченіи 1888 г. было на лицо 198,539 р. 52 коп.

Въ теченіи года израсходовано:

на постройку шоссе	44,282 р. 62 коп.
„ ремонтъ шоссе	54,578 р. 81 коп.
„ починку грунтовыхъ дорогъ	1,690 р. 38 коп.
„ постройку и починку мостовъ	8,627 р. 15 коп.
„ пособие гминамъ на постройку мостовъ	3,956 р. —
„ содержаніе дорожной службы	9,885 р. —
„ покупку и починку дорожныхъ инструментовъ	1,777 р. 4 коп.
„ возвратъ неправильно уплочен- наго дорожного сбора	250 р. 22 коп.
„ объявленія о торгахъ на подряды	286 р. 14 коп.
„ мелкіе расходы	328 р. 35 коп.
Итого	125,661 р. 71 коп.

Затѣмъ къ 1-му января 1889 года

осталось въ наличности въ казначействахъ 72,877 р. 81 коп.

Кромѣ вышеозначенныхъ податей и сборовъ, жители губерній привлекаются еще къ денежнымъ складкамъ на мѣстные надобности, какъ-то: на содержаніе начальныхъ училищъ, на уплату за леченіе въ больницахъ бѣдныхъ больныхъ и на содержаніе литографныхъ станковъ при уѣздныхъ управленіяхъ. Къ числу мѣстныхъ сборовъ причисляется и божничная складка, взимаемая исключительно съ еврейскихъ обществъ на содержаніе въ исправности синагогъ, молитвенныхъ домовъ, на жалованье раввиновъ, канторовъ и т. п. Потребныя на всѣ эти надобности деньги взыскивались съ населенія, согласно соответственнымъ въ надлежащемъ порядкѣ раскладкамъ и употреблялись въ расходъ по мѣрѣ дѣйствительной надобности.

Сверхъ того, на мѣстные сборы относится также содержаніе гминныхъ управленій и гминныхъ судовъ по губерніи; о количествѣ сборовъ на эту надобность и произведенныхъ изъ нихъ расходовъ говорится ниже—въ ст. VI о положеніи крестьянскаго дѣла.

в) Городскіе доходы и расходы.

Изъ приложенія къ вѣдомости № 4-й объ оборотѣ городскихъ суммъ и капиталовъ видно, что доходовъ по губернскому, восьми уѣзднымъ и четыремъ безуѣзднымъ городамъ губерніи, по городскимъ росписямъ и особымъ разрѣшеніямъ съ остаткомъ отъ 1887 года:

ожидалось къ поступленію	382,840 р. 22 ¹ / ₄ к.
въ счетъ этого числа поступило	248,654 р. 4 ³ / ₄ к.
осталось въ недоимкѣ	134,186 р. 17 ¹ / ₂ к.
израсходовано	159,019 р. 37 к.
осталось къ 1889 году	89,634 р. 67 ³ / ₄ к.

Изъ 134 186 р. 17¹/₂ к., составляющихъ городскія недоимки, подлежитъ сложенію 13,183 р. 96¹/₂ к. и числится за казною и Варшавскою Конторою Государственнаго Банка 21,508 руб. 14 коп.

100647

Городскихъ капиталовъ и остатковъ съ прежнихъ лѣтъ хранится въ Варшавской Конторѣ Государственнаго Банка: первыхъ 84,234 р. 90 к., а послѣднихъ 224,176 р. 73³/₄ к., а всего 308,411 р. 63³/₄ к., которые по городамъ распределяются слѣдующимъ образомъ:

въ г. Люблинѣ	135,252 р. 64 к.
„ Любартовѣ	2,233 р. 20 к.
„ Ленчи	9,277 р. 55 ¹ / ₂ к.
„ Яновѣ	6,981 р. 56 ¹ / ₂ к.
„ Красникѣ	2,000 р. — к.
„ Бѣлгораѣ	17,190 р. 74 к.
„ Замостѣ	20,598 р. 9 ¹ / ₂ к.
„ Щебрешинѣ	2,788 р. 21 к.
„ Красноставѣ	45,493 р. 71 ¹ / ₂ к.
„ Холмѣ	24,563 р. 76 к.
„ Грубешовѣ	6,710 р. — к.
„ Дубенкѣ	26,557 р. 98 к.
„ Томашовѣ	8,764 р. 17 ³ / ₄ к.

г) Акцизные сборы. Въ отчетномъ году поступило:

1) Акциза съ питей:

съ вина и спирта	1,344,507 р. 20 к.
съ пива	104,052 р. 80 к.
съ меда	253 р. 75 к.
съ дрожжей	1 р. 26 к.
патентнаго сбора	86,145 р. 49 к.
случайныхъ доходовъ	6,685 р. 51 к.

1,541,646 р. 1 к.

2) Акциза съ сахароваренья . 236,838 р. 69 к.

3) Акциза съ табаку, а именно: отъ продажи бандеролей и марокъ на существующія въ губерніи табачныя фабрики, отъ продажи акцизныхъ свидѣтельствъ и патентнаго сбора выручено вмѣстѣ съ штрафными деньгами за нарушеніе табачнаго устава 95,387 р. 55 к.

4) Акциза съ освѣтительныхъ неф-

тяныхъ маселъ	5,062 р. 74 к.
Патентнаго сбора съ зажига-	
тельныхъ спичекъ	1,053 р. 98 к.

6,116 р. 72 к.

Всего 1,879,988 р 97 к.

По сравненіи сихъ данныхъ съ акцизнымъ доходомъ по этимъ статьямъ въ 1887 году оказывается, что акцизные сборы увеличились:

съ меда на	5 р. 75 к.
съ пива	16,671 р. 85 к.
съ вина и спирта	191,516 р. 47 к.
съ табаку	14,756 р. 43 к.

По остальнымъ-же статьямъ уменьшились, а именно:

съ дрожжей на	14 р. 72 к.
„ сахароваренья	67,808 р. 78 к.
„ случайныхъ доходовъ	6,272 р. 69 к.
„ патентнаго сбора	4,941 р. 59 к.

Вообще-же акцизные сборы увеличились въ отчетномъ году въ сравненіи съ прошлымъ годомъ на 150,029 руб. 44 коп.

Питейныхъ заведеній въ году было 1,534, а заведеній, въ которыхъ производилась продажа табачныхъ издѣлій 1,311, въ томъ числѣ II разряда 116 и III разряда 1,195.

По сообщенію Управляющаго акцизными сборами Люблинской, Радомской и Кѣлецкой губерній въ теченіи отчетнаго года задержано водворенныхъ корчемныхъ питей 111,384 градусовъ безводнаго спирта; отъ продажи контрабанднаго вина выручено 590 руб. 19 коп., которые засчитаны въ показанной выше общей цифрѣ акциза съ вина и спирта, поступившаго въ отчетномъ году.

д) Отправленіе натуральныхъ повинностей.

По примѣру прежнихъ лѣтъ, жителями губерніи въ отчетномъ году были исполняемы слѣдующія натуральныя повинности: воинская, подводная, шарварковая и гминная стойковая (ковная и пѣшая).

Всѣ означенныя повинности отбывались на основаніи существующихъ законоположеній съ соблюденіемъ возможной равномерности.

а) Воинская повинность. Призывъ молодыхъ людей къ исполненію воинской повинности въ отчетномъ году былъ произведенъ, согласно уставу, съ 1-го ноября и окончень 23-го числа того-же мѣсяца, при чемъ вайбольшая продолжительность дѣйствій была по Люблинскому уѣзду, въ которомъ два призывныхъ участка.

По составленнымъ спискамъ въ 1888 году подлежало:

вынутію жеребья	9,973 челов.
назначенію на службу безъ жеребья	30 „
вынувшихъ жеребій въ минувшихъ годахъ и получившихъ отсрочку до призыва 1888 года	1,538 „
всего	11,541 челов.

Изъ этого числа при осмотрѣ и приѣмѣ новобранцевъ, по опредѣленнымъ въ уставѣ причинамъ:

освобождено отъ службы въ войскахъ по болѣзнямъ и тѣлеснымъ недостаткамъ	155 челов.
назначена отсрочка	2,016 „
назначено къ переосвидѣтельствуванію	34 „
отправлено въ лечебныя заведенія на испытаніе	198 „
неявилося къ призыву	143 „
всего	2,546 челов.

По разверсткѣ назначено къ поступленію на службу	2,924	челов.
принято въ войска	2,917	”
зачислено въ ратники ополченія	6,073	”
зачислено въ запасъ по 63 и 64 ст. уст.	5	”
осталось въ недоборѣ евреевъ	2	”
	<hr/>	
	8,995	челов.

всего 11,541 челов.

Въ числѣ принятыхъ въ военную службу находилось:

неимѣвшихъ права на льготу	2,852	челов.
имѣвшихъ льготу по III разряду	37	”
” ” ” II ”	26	”
” ” ” I ”	2	”
	<hr/>	
всего	2,917	челов.

Въ этомъ числѣ имѣвшихъ право на сокращенный срокъ службы:

по образованію	9	челов.
грамотныхъ	378	”
безграмотныхъ	2,530	”
	<hr/>	
всего	2,917	челов.

По сословіямъ:

дворянъ	18	челов.
лицъ, состоящихъ на государственной гражданской службѣ	2	”
купцовъ	33	”
мѣщанъ и цѣховыхъ	630	”
крестьянъ	2,234	”
	<hr/>	
всего	2,917	челов.

По происхожденію:

Русскихъ, малороссовъ и бѣлороссовъ	581	челов.
Поляковъ	1,870	”
Нѣмцевъ	94	”
Евреевъ	372	”
	<hr/>	
всего	2,917	челов.

По вѣроисповѣданіямъ:

Православныхъ	581	челов.
Католиковъ	1,870	”
Лютерянъ	94	”
Евреевъ	372	”
	<hr/>	
всего	2,917	челов.

Во время и послѣ производства призыва въ уѣздныя присутствія по воинской повинности поступило въ отчетномъ году письменныхъ и словесныхъ жалобъ 487, изъ коихъ признано уважительными 74; перенесено жалобъ въ Губернское по воинской повинности Присутствіе 220 и въ Правительствующій Сенатъ 54.

Расходъ по призыву и приему новобранцевъ въ военную службу составлялъ 12,358 р. 83 к.

б) Подводная повинность. Къ категоріи бесплатныхъ натуральныхъ повинностей принадлежитъ наложенная на обывателей, согласно постановленію б. Учредительнаго Комитета въ Царствѣ Польскомъ отъ 10-го Мая 1868 г., поставка подводъ подъ разѣзды по дѣламъ службы нижнихъ чиновъ наблюдательнаго состава корпуса жандармовъ. Кроме того обыватели обязаны поставлять подводы и за поверстную плату для передвиженія воинскихъ командъ, новобранцевъ и арестантовъ, а также, въ опредѣленныхъ случаяхъ, и подъ проѣздъ земскихъ стражниковъ.

Въ теченіи отчетнаго года населеніемъ губерніи было поставлено подводъ: платныхъ 22,544 и бесплатныхъ 3,543.

в) Постоянная повинность состояла въ отводѣ у жителей квартиръ и помѣщеній для войскъ, расположенныхъ въ губерніи.

Въ отчетномъ году въ губерніи находились слѣдующія части войскъ: Штабы: 14-го армейскаго корпуса, 17-й пѣхотной дивизіи, въ составѣ пѣхотныхъ полковъ: 65-го Московскаго, 66-го Бутырскаго, 67-го Тарутинскаго и 68-го Лейбъ-Бородинскаго; 18-й пѣхотной дивизіи, въ составѣ пѣхотныхъ полковъ: 69-го Рязанскаго, 70-го Ряжскаго, 71-го Вѣлевскаго и 72-го Тульскаго; Управление Начальника артиллеріи 14-го армейскаго корпуса; 18-я артиллерійская бригада, въ составѣ шести батарей; Штабъ 13-й кавалерійской дивизіи, въ составѣ драгунскихъ полковъ: 37-го Военнаго Ордена, 39-го Нарвскаго и казачьяго № 2-го Оренбургскаго; Штабъ 1-й Донской Казачьей дивизіи, въ составѣ казачьихъ полковъ: №№ 9, 10, 13 и 15-го; Донскія казачья № 6 и 7-й батареи; 22-я конно-артиллерійская батарея, а также расположены въ крѣпости Ивангородъ: крѣпостная артиллерія, резервные пѣхотные кадровые баталіоны № 35-й и 36-й и 8-й саперный баталіонъ; управленія: трехъ уѣздныхъ воинскихъ начальниковъ, губернскаго и пяти уѣздныхъ жандармскихъ управленій; госпитальная и лазаретная команды, служители продовольственныхъ магазиновъ и чины пограничной и земской стражи.

г) Шарварковая повинность имѣетъ свою задачу содержать въ исправности дорогъ 2-го и 3-го разряда и находящихся на нихъ мостовъ и перевозовъ, а также предохранительныхъ валовъ или дамбъ, устроенныхъ на берегахъ рѣкъ на низменныхъ мѣстностяхъ на случай разливовъ.

Для соблюденія равномернаго, по возможности, несенія обывателями шарварковой повинности составляются ежегодно гминными управленіями и утверждаются уѣздными управленіями распределенія, согласно которымъ дѣлается затѣмъ нарядъ конныхъ и пѣшихъ рабочихъ для исполненія этой повинности. Для означенной надобности въ отчетномъ году было употреблено 63,160 конныхъ и 128,900 пѣшихъ рабочихъ.

и д) Стойковая конная и пѣшая повинность, исполняемая сельскимъ населеніемъ при гминныхъ управленіяхъ. Первая, т. е. конная повинность, отправляется при служебныхъ разъѣздахъ гминныхъ должностныхъ лицъ, а вторая—пѣшая служитъ для посылокъ пакетовъ. Во всѣхъ гминахъ губерніи, за исключеніемъ только семи, исполненіе этой повинности натурою замѣнено денежнымъ сборомъ, на счетъ котораго и нанимались съ подряда или по постановленіямъ общества годовые подводчики. Согласно сему, въ кассы гминъ, въ которыхъ последовалъ таковой замѣнъ, на содержаніе гминныхъ стоекъ въ отчетномъ году поступило 56,279 руб. 9 коп., которые и выданы напаятымъ для исполненія означенной повинности подводчикамъ; гминными-же обществами, исполнявшими стойковую повинность въ натурѣ, было употреблено 2,239 конныхъ 1,339 пѣшихъ дней.

III. Общественное благоустройство и благочиніе.

а) Казенныя и общественныя зданія. Въ отчетномъ году на счетъ казенныхъ суммъ новыхъ сооружений не производилось въ губерніи; по содержанію-же существующихъ съ прежняго времени казенныхъ зданій производились слѣдующія ремонтныя исправленія:

а) зданія въ г. Красноставѣ, занимаемаго лазаретомъ 67-го пѣхотнаго Тарутинскаго полка и другими воинскими заведеніями, на сумму 1,972 руб. 84 коп.;

б) казенныхъ зданій въ г. Люблинѣ, называемыхъ „манежъ“, „лабораторія“ и „соляной магазинъ“, на сумму 3,100 р.;

в) сарая 18-й артиллерійской бригады въ г. Ленчиѣ, на сумму 56 руб. 98 коп.;

г) зданій, занимаемыхъ Губернаторомъ и Губернскимъ Правленіемъ, на сумму 2,580 руб.;

д) зданій, въ коихъ помѣщаются уѣздныя управленія въ городахъ: Люблинѣ, Красноставѣ, Грубешовѣ, Замостьѣ, Любартовѣ и посадѣ Ново-Александріи, на сумму 1,466 р. 3 к.;

е) тюремныхъ зданій въ г. Люблинѣ и Яновѣ, на сумму 1,421 руб. 24 коп.;

ж) устройство при лазаретномъ зданіи въ г. Красноставѣ каменнаго домика для вскрытія мертвыхъ тѣлъ нижнихъ чиновъ, на сумму 520 руб. 56 коп.

По содержанію въ чистотѣ зданій, занимаемыхъ войсками въ городахъ: Люблинѣ, Красноставѣ, Томашовѣ, Яновѣ и посадѣ Ново-Александріи, израсходовано 1,888 руб. 58 коп.

По ремонтному исправленію городскихъ и общественныхъ зданій и другихъ сооружений, равно по вымощенію улицъ и площадей и по содержанію пожарнаго обоза, освѣщенія и чистоты на улицахъ и площадяхъ городскими кассами израсходовано въ отчетномъ году 67,809 руб. 40 коп.

По содержанию церквей, костеловъ и молитвенныхъ домовъ въ 1888 году исполнялись слѣдующія работы:

а) по православному исповѣданію.

На средства отпущенныя казной произведены ремонты церквей: въ гор. Люблинѣ Крестовоздвиженскій соборъ, на сумму 978 руб. 59 коп.; въ Замостскомъ уѣздѣ: въ с. Бартатычахъ, на сумму 387 руб. 79 коп.; въ с. Поточкѣ—на сумму 183 р. 52 коп.; въ с. Сѣдлицѣ—на сумму 1,011 р. 63 к.; въ г. Красноставѣ—на сумму 79 руб. 56 коп.; въ Красновоставскомъ уѣздѣ: въ с. Стенжицѣ—на сумму 211 руб. 71 коп.; въ с. Бончѣ—на сумму 250 руб., въ пос. Туробинѣ—на сумму 350 руб.; въ Холмскомъ уѣздѣ: въ с. Жмуди—на сумму 592 р. 12 к.; въ с. Бердыще—на сумму 250 руб.; въ с. Каменѣ—на сумму 450 руб.; въ с. Павловѣ—на сумму 400 руб.; въ с. Савинѣ—на сумму 600 руб. Всѣ означенныя работы окончены и переданы въ духовное вѣдомство.

Кромѣ того отпущено на выполненіе смѣтныхъ работъ, которыя въ отчетномъ году начаты производствомъ:

по ремонту православныхъ церквей: въ г. Грубешовѣ 3,816 р. 35 коп.; въ Холмскомъ уѣздѣ: въ с. Поболовицѣ 403 р. 54 к., въ с. Куликѣ 314 р. 44 к., въ с. Плаваницахъ 400 руб. и въ с. Бозекѣ 4,002 руб. 33 коп.; въ Замостскомъ уѣздѣ: въ с. Суховолѣ 978 руб. 59 коп. и въ сел. Липскѣ 1,233 руб. 58 коп.; въ с. Отрочѣ, Яновскаго уѣзда, 350 руб. и въ гор. Люблинѣ 790 руб. 19 коп.;

по постройкѣ новыхъ церквей: въ с. Дратовѣ, Любартовскаго уѣзда, 23,676 руб. и въ г. Томашовѣ 30,000 руб.

б) по римско-католическому исповѣданію.

Изъ числа работъ, разрѣшенныхъ въ прежнее до отчетнаго года время, окончены на средства казны: работы по устройству тротуаровъ предъ по-Кармелитскимъ костеломъ въ г. Люблинѣ, на сумму 354 руб. 32 коп.; на средства, вырученныя отъ найма помѣщеній въ зданіи упраздненнаго монастыря Визитокъ въ г. Люблинѣ: работы по устройству помѣщенія для причта при оставленной открытою для богослуженія церкви этого монастыря, на сумму 2,671 руб. 59 коп.; на средства прихожанъ: работы по постройкѣ настоятельскаго дома въ с. Госцѣрадовѣ, на сумму 3,127 руб. 66 коп. и по постройкѣ дома для гробопалателя на Замостскомъ кладбищѣ, на сумму 561 руб.

Продолжались работы, разрѣшенныя въ 1887 году: по постройкѣ колокольни при приходскомъ костелѣ въ с. Высоке, по починкѣ приходскаго костела въ с. Быстржицѣ, по расширенію кладбища и постройкѣ вокругъ его забора въ с. Жолкевкѣ и Тарногородѣ,—всего на сумму 10,633 р. 1 к.; по сломкѣ старой и постройкѣ новой колокольни, а также дома для причта при приходскомъ костелѣ въ г. Грубешовѣ, съ отпускомъ отъ

казны 2,500 р.; по починкѣ приходскаго костела и костельныхъ строеній въ г. Ленчвѣ, на сумму 6,321 руб. 95 коп.; по починкѣ приходскаго костела въ г. Красникѣ, на сумму 7,501 руб. 47 к.; по устройству общехристіанскаго кладбища въ г. Холмѣ, на сумму 496 руб. 95 коп.; по постройкѣ дома для костельной прислуги въ пос. Тарногурѣ, на сумму 1,723 руб. 31 коп. и по постройкѣ хозяйственныхъ приходскихъ строеній въ с. Дысѣ, на сумму 1,604 руб. 62 коп.

Разрѣшены работы въ отчетномъ году: по ремонтнровкѣ Люблинскаго кафедральнаго костела, на сумму 14,590 р. 21 к.; по ремонтнровкѣ костела, настоятельскаго и предпихороннаго домовъ, а также экономическихъ строеній въ с. Держковичахъ, на сумму 5,878 руб. 3 коп.; по расширенію православнаго и римско-католическаго кладбища въ г. Щебрешинѣ и постройкѣ вокругъ его ограды, на сумму 3,258 руб. 49 коп. и по расширенію р.-католическаго кладбища въ с. Модлиборжичахъ на сумму 225 руб.

в) по еврейскому исповѣданію:

Окончены работы: по починкѣ синагоги въ г. Щебрешинѣ, по починкѣ еврейской общественной бани въ г. Красникѣ и по отстройкѣ такой-же бани въ с. Высоке, всего на сумму 1,041 руб. 48 коп.

Разрѣшены работы по ремонту еврейской бани въ г. Дубенкѣ, на сумму 661 руб. 58 коп.

б) Дороги, мосты и перевозки.

Изъ путей сообщенія главное мѣсто занимаетъ Привислинская желѣзная дорога, идущая по направленію отъ г. Ковеля въ г. Варшаву и перерѣзывающая въ Люблинской губерніи Холмскій, Люблинскій и Ново-Александрійскій уѣзды на протяженіи 153 верстѣ. На этомъ разстояніи устроено девять станцій и два полустанка.

Не маловажное также значеніе для губерніи имѣть государственное шоссе, пролегающее черезъ уѣзды: Ново-Александрійскій, Люблинскій, Красноставскій, Замостекій и Томашовскій, съ вѣтвію, направляющеюся отъ посада Пляски, Люблинскаго уѣзда, черезъ Холмскій уѣздъ до с. Рациборовиць, Грубешовскаго уѣзда, всего на протяженіи 280½ верстѣ. Шоссе это состоитъ въ вѣдѣніи Министерства Путей сообщенія.

Затѣмъ слѣдуютъ мѣстныя дороги шоссеяныя и грунтовыя, которыя дѣлятся на три разряда. Къ 1-му разряду принадлежатъ дороги губернскія, ко 2-му—уѣздныя, а къ 3-му—преселочныя и полевныя.

Протяженіе всѣхъ вообще дорогъ въ губерніи представляло въ отчетномъ году слѣдующую цифру:

государственное шоссе . . . 280 вер. 250 саж.

Губернскихъ или 1-го разряда дорогъ:

шоссейныхъ	231 вер. 151 саж.
грунтовыхъ	311 „ 446 „
уѣздныхъ или 2-го разряда	3,284 „ — „

На содержаніе и ремонтное исправленіе какъ шоссейныхъ, такъ и грунтовыхъ дорогъ съ находящимися на нихъ мостами и прочими сооруженіями израсходовано въ отчетномъ году всего 148,160 руб. 3 коп.

За произведенными, такимъ образомъ, исправленіями губернскіе пути сообщенія находились въ исправности. Равнымъ образомъ и дороги 2-го и 3-го разряда, т. е. уѣздныя, проселочныя и полевыя поддерживались въ исправности средствами мѣстнаго сельскаго населенія, исполняющаго для этого, какъ сказано выше, натуральную шарварковую повинность.

Водяное сообщеніе производится по протекающимъ въ губерніи рѣкамъ: Вислѣ, Бугу, Вепржу и Сану, изъ коихъ первая судоходная, а послѣднія считаются сплавными. По рѣкамъ этимъ сплавляется лѣсъ и хлѣбъ въ зернѣ. Пассажирское же движеніе на плоскодонныхъ пароходахъ производится только по рѣкѣ Вислѣ отъ посада Ново-Александріи къ городу Сандомиру и обратно.

в) П о ч т ы .

Въ губерніи находились слѣдующія почтовые и почто-телеграфныя учрежденія:

Губернская почтово-телеграфная контора II класса	1.	
Почтово-телеграфныхъ конторъ {	V класса	2.
	VI класса	6.
Почтово-телеграфныхъ учрежденій	1.	
Почтово-телеграфныхъ отдѣленій	8.	
Почтовыхъ отдѣленій	1.	
Телеграфныхъ отдѣленій	1.	
всего		20.
Почтовыхъ станцій {	безъ лошадей	10.
	съ лошадьми	27.

На послѣднихъ содержалось 172 лошади и 85 почтарей.

Дохода почтовыми учрежденіями получено въ отчетномъ году 143,484 руб. 58 коп., сравнительно съ предшествовавшимъ годомъ болѣе на 14,596 руб. 81 коп., а расхода произведено 132,729 руб. 96 коп., болѣе противъ 1887 г. на 9,033 р. 11 к. Доходъ отчетнаго года превышаетъ расходъ на 10,754 р. 62 к.

г) Народная нравственность.

Изъ прилагаемой вѣдомости № 5 видно, что въ общихъ судебныхъ учрежденіяхъ было возбуждено въ отчетномъ году дѣлъ по 2,285 преступленіямъ, по которымъ осуждено 1,100 человекъ обоаго пола, въ томъ числѣ:

дворянъ потомственныхъ и личныхъ	9 челов.
почетныхъ гражданъ и купцовъ	8 „

мѣщанъ	359	челов.
крестьянъ	682	„
военнаго званія	40	„
другихъ сословій	2	„

Въ числѣ осужденныхъ преступниковъ по возрастамъ было: ниже 17-ти-лѣтняго—20, отъ 17 до 20 лѣтъ—131, отъ 21-го до 30 лѣтъ—371, отъ 31 до 40 лѣтъ—288, отъ 41 до 50 лѣтъ—158, отъ 51 до 60 лѣтъ—96, отъ 61 до 70 лѣтъ—31 и свыше 70 лѣтъ—5.

Самое большое число преступленій падаетъ на крестьянское сословіе, а по возрастамъ на 21—30-ти-лѣтній.

Женщинъ въ числѣ осужденныхъ было 187.

По преступленіямъ, подсуднымъ мировымъ судебнымъ установленіямъ:

разсмотрѣно дѣлъ	29,275.
по нимъ осуждено лицъ обоаго пола	20,375.

При сравненіи сихъ данныхъ со свѣдѣніями 1887 года оказывается, что число преступленій и осужденныхъ по дѣламъ, разсмотрѣннымъ Люблинскимъ Окружнымъ Судомъ, увеличилось—первыхъ на 345, а послѣднихъ на 178; по дѣламъ-же, подсуднымъ мировымъ судебнымъ установленіямъ, послѣдовало увеличеніе только въ числѣ преступленій и проступковъ на 1,209, число-же обвиненныхъ уменьшилось на 2,826.

Самое большое количество сихъ послѣднихъ приходилось на оскорбленія чести, угрозы и насилія (11,267), по проступкамъ противъ порядка управленія (3598), по проступкамъ противъ общественнаго благоустройства и безопасности (2,639), на самовольное пользованіе чужимъ имуществомъ и поврежденіе онаго (2,628), на кражи, мошенничества и обманы (2,546), по нарушеніямъ уставовъ казенныхъ управленій (2,122), на похищеніе и поврежденіе лѣсовъ (2,094) и по проступкамъ противъ благочинія, порядка и спокойствія (1,859).

Въ отношеніи предупрежденія и пресѣченія преступленій главное содѣйствіе, по прежнему, оказывала земская стража, которая, отличаясь постоянною бдительностью надзора за населеніемъ, обнаруживаетъ преступленія большею частію въ самомъ началѣ, пресѣкая дальнѣйшія послѣдствія таковыхъ и передавая виновныхъ въ распоряженіе судебной власти.

Въ отчетномъ году земскою стражею Люблинской губерніи обнаружено разныхъ преступленій и проступковъ 31,929, изъ коихъ въ 31,461 случаяхъ открыты виновные.

Изъ числа послѣднихъ было задержано 6,420 лицъ и изъ нихъ 676 иностранцевъ.

Подъ надзоромъ полиціи къ 1889 году состояло: по политическимъ причинамъ 64 и за уголовныя преступленія 687, а всего 751 чел., въ томъ числѣ:

	политич.	уголов.
помѣщиковъ	2	1
мелкой шляхты	6	4
духовныхъ лицъ	1	1
отставныхъ чиновниковъ	4	3
быв. гминныхъ должностныхъ лицъ	1	6
мѣщанъ—христіанъ	9	104
крестьянъ	39	436
евреевъ	1	111
лицъ другихъ сословій	1	21.

Личный составъ земской стражи въ губерніи опредѣленъ по штату 392 человѣка, изъ которыхъ къ 1-му января 1888 года состояло на службѣ 371 человѣкъ. Въ теченіи отчетнаго года вновь поступило 100 человѣкъ, выбыло по домашнимъ обстоятельствамъ 54, по болѣзни 6, умерло 4, уволено отъ службы за проступки 22 и по неспособности 18. Такимъ образомъ къ 1 января 1889 года состояло на службѣ 367 человѣкъ, изъ коихъ мѣстныхъ уроженцевъ было 50. Относительно облаго числа народонаселенія губерніи, одинъ земскій стражникъ приходится среднимъ числомъ на 2,737 душъ населенія, не считая военныхъ.

д) Тюрьмы, арестанты и этапъ.

Въ Люблинской губерніи имѣются для содержанія арестантовъ слѣдующія мѣста заключенія: двѣ тюрьмы въ городахъ Люблинѣ и Яновѣ,—8 подслѣдственныхъ арестовъ, находящихся въ посадѣ Ново-Александріи и 7-ми уѣздныхъ городахъ: Бѣлгораѣ, Грубешовѣ, Замостѣ, Красновѣ, Любартовѣ, Томашовѣ и Холмѣ; полицейскія арестантскія при городовыхъ магистратахъ и арестантскія при гминныхъ управленіяхъ.

Обѣ означенныя тюрьмы помѣщаются въ каменныхъ зданіяхъ, приспособленныхъ къ размѣщенію въ нихъ заключенныхъ.

Для препровожденія арестантовъ по этапу находятя пересыльные части въ городахъ Люблинѣ, Яновѣ и крѣпости Ивангородѣ, а ночлежные пункты въ г. Красникѣ и посадахъ Уржендовѣ и Белжицахъ.

Во всѣхъ помянутыхъ мѣстахъ заключенія, какъ видно изъ приложенія къ вѣдомости № 5, къ 1-му января 1889 года содержалось 1,196 человѣкъ, на 44 болѣе, чѣмъ въ 1887 году.

Продовольствіе арестантовъ, согласно тарифу, установленному тюремною инструкціею (взд. 1859 г.) и указаніямъ, изложеннымъ въ циркулярномъ распоряженіи Варшавскаго Генераль-Губернатора отъ 16-го апрѣля 1881 г. за № 5,774, производилось подряднымъ способомъ, съ платою за дневную порцію одного арестанта въ Люблинской тюрьмѣ по 7,66 к. и въ Яновской по 7,64 коп.

Со всѣми-же прочими расходами содержаніе сихъ мѣстъ заключенія арестантовъ обошлось казнѣ въ отчетномъ году по Люблинской тюрьмѣ въ 25,430 руб. 41 коп., а по Яновской въ 13,104 руб. 41 коп., такъ что содержаніе одного арестанта

въ сутки стоило среднимъ числомъ: въ первой до 15,17 коп. и во второй до 14,97 коп.

Для обученія несовершеннолѣтнихъ преступниковъ грамотѣ въ Люблинской тюрьмѣ существуетъ училище, учрежденное въ 1859 году, въ которомъ преподаваніе возложено на особаго учителя съ платою по 150 руб. въ годъ. Кромѣ того, при этой же тюрьмѣ находится фабрика холста; вълѣдствіе увеличенія въ отчетномъ году ткацкихъ станковъ на означенной фабрикѣ, эта отдѣльная отрасль технического производства получила замѣтное развитіе, что видно изъ того, что съ 1-го апрѣля по 31-е декабря на этой фабрикѣ выработано холста: льнянаго 935, пачеснаго 4,484 и паклянаго 1,971 арш., всего 7,390 аршинъ.

Арестанты Люблинской и Яновской тюрьмы въ теченіи отчетнаго года, какъ и прежде, занимались обязательно работами, введенными по закону 6-го января 1886 г.: плотничьими, портяжными, столярными, сапожными и полевыми, а также рубкою дровъ и льда, стиркою бѣлья и проч. хозяйственными работами.

Число арестантскихъ дней, употребленныхъ на работы составляло вообще: по Люблинской тюрьмѣ 34,688 и по Яновской 2,141. Общая же сумма денегъ, вырученныхъ отъ арестантскаго труда, достигла въ первой тюрьмѣ 1,413 руб. 52 коп. и во второй 91 руб. 15 коп.

Жалобъ со стороны арестантовъ на неудовлетворительность пищи не поступало въ отчетномъ году и никакихъ злоупотребленій по этой части при періодическихъ и внезапныхъ ревизіяхъ тюремъ не обнаружено

Случаевъ побѣга арестантовъ изъ тюремъ, а равно и попытки на совершеніе таковаго въ отчетномъ году не было.

в) Пожары.

Какъ видно изъ прилагаемой вѣдомости подъ № 6, пожаровъ въ отчетномъ году было по городамъ 16 и по уѣздамъ 351, всего 367 и отъ нихъ сгорѣли 972 двора. Убытковъ въ застрахованномъ недвижимомъ имуществѣ причинено на 375,824 руб. 92 коп., въ сравненіи съ 1887 годомъ болѣе на 121,433 руб. 82 коп. и пожарныхъ случаевъ на 61.

По полицейскимъ дознаніямъ, означенные пожары произошли: 34 отъ молніи, 29 отъ дурнаго устройства трубъ и печей, 80 отъ неосторожности, 35 отъ поджога и 189 отъ другихъ неизвѣстныхъ причинъ. Наибольшая сумма убытковъ причинена лѣтними и осенними пожарами, первыми на сумму 134,630 руб. 99 коп. и послѣдними на сумму 125,400 р. 62 коп., а наиболѣе опустошительные пожары были: въ г. Холмѣ, въ пос. Краснобродѣ и деревняхъ: Боржеховѣ, Тербинѣ, Лѣсначковѣ и Дзержковицѣ, изъ коихъ въ первомъ пунктѣ понесено погорѣльцами убытковъ въ застрахованномъ имуществѣ на сумму 73,425 руб., во второмъ на 15,660 р., въ третьемъ на 13,732 р., въ четвертомъ на 11,800 руб., въ пятомъ на 10,610 руб. и въ шестомъ на 9,400 руб.

Пожарная часть, составляющая попрежнему предмет особой заботливости губернского начальства, постоянно улучшается по мѣрѣ общественныхъ средствъ чрезъ увеличеніе и улучшеніе пожарнаго обоза въ городахъ и посадахъ. Въ губернскомъ городѣ Люблинѣ имѣется правильно организованная пожарная команда изъ вольнонаемныхъ людей, а въ уѣздныхъ городахъ Красноставѣ и Замостьѣ устроены пожарныя общества изъ охотниковъ, на основаніи уставовъ, одобренныхъ по соглашенію съ Министерствомъ Внутреннихъ Дѣлъ.

Во всѣхъ-же прочихъ городахъ и селеніяхъ губерніи дѣйствія къ тушенію огня лежатъ на обязанности обывателей, которые, на основаніи установленныхъ для губерній Царства Польскаго правилъ, должны имѣть и содержать въ постоянной готовности на свой счетъ определенное количество огнегасительныхъ снарядовъ.

Люблинская пожарная команда въ отчетномъ году состояла изъ 62 человекъ, въ числѣ коихъ: 2 старшихъ пожарныхъ, 25 трубочистовъ и 35 человекъ стражи. Команда эта снабжена обозомъ съ 12 лошадьми и необходимыми пожарными инструментами. На чинахъ ея лежатъ еще слѣдующія обязанности: очистка городскихъ площадей, освѣщеніе улицъ, очистка дымовыхъ трубъ въ городѣ, а также отбываніе ночной стражи. Содержаніе этой команды обходится городу въ 12,613 руб.

ж) Различныя происшествія и народныя бѣдствія.

Народныхъ бѣдствій, имѣющихъ общій характеръ, въ губерніи не было. Наибольше выдающіеся частные случаи, причинившіе болѣе значительные убытки, относятся къ грабительствамъ, которыя случились въ маѣ, іюлѣ и іюлѣ мѣсяцахъ въ уѣздахъ: Люблинскомъ, Любартовскомъ, Замостскомъ, Ново-Александрійскомъ, Вѣлгорайскомъ и Яновскомъ, на сумму 58,040 руб.

IV. Народное здравіе и общественное призрѣніе.

а) Врачи и аптеки.

Завѣдываніе врачбною частію въ губерніи сосредоточено во врачбномъ отдѣленіи Губернскаго Правленія, состоящемъ изъ медицинскаго инспектора, его помощника — городского врача, фармацевтическаго ассесора, губернскаго ветеринара и секретаря.

Врачей, состоявшихъ въ 1888 году на государственной службѣ, не считая военныхъ, было 27, а именно:

медицинскій инспекторъ	1.
врачей городскихъ	2.
„ уѣздныхъ	10
„ больничныхъ	11.
ординаторъ при тюремномъ лазаретѣ	1.
(въ Яновской тюрьмѣ должность ординатора исправляетъ больничныи врачъ.);	

врачей при учебных заведениях 2.
штатных фельдшеров 24.

Изъ нихъ:

городскихъ 2.
при уѣздныхъ врачахъ 10.
при больницахъ 10.
при тюремныхъ лазаретахъ 2.
городскихъ акушеровъ 10.
при больницахъ 1.

Вольнопрактикующихъ числилось:

врачей 45.
фельдшеровъ 176.
акушеровъ 30.
сельскихъ повивальныхъ бабокъ 18.
нормальныхъ аптекъ находилось 36.
филиальныхъ 4.
сельскихъ 12.
аптекарей и магистровъ фармаціи 55.
аптекарскихъ помощниковъ 11.
” учениковъ 32.
больничныхъ аптекъ, управляемыхъ
сестрами милосердія и фельдшерами 2.

Въ теченіи 1888 года въ 6-ть аптекъ губернскаго
г. Люблина поступило рецептовъ 56,414.
на сумму 25,256 р.

Въ 30 нормальныхъ аптекъ по уѣздамъ,
4 филиальныхъ и 12 сельскихъ посту-
пило рецептовъ 88,422
на сумму 44,929 р.

всего поступило рецептовъ 144,836.
на сумму 70,185 р.

или на каждую аптеку губернскаго го-
рода пришлось среднимъ числомъ:

рецептовъ 9,402.
на сумму 4,209 р.

а на каждую изъ уѣздныхъ по 1,922.
на сумму 976 р.

Химическихъ изслѣдованій въ 1888 г. произве-
дено во врачебномъ отдѣленіи 12.

Дано заключеній по судебно-медицинскимъ вопро-
самъ 103.

Судебно-медицинскихъ актовъ выдано по разнымъ
предметамъ 448.

Произведено врачами вскрытій мертвыхъ тѣлъ
и осмотровъ 563.

Случаевъ притія предохранительной оспы дѣ-
тѣмъ было:

съ хорошимъ успѣхомъ	29,486.
„ сомнительнымъ	135.
„ неудачнымъ успѣхомъ	23.
всего	29,644.

Отъ сифилитической болѣзни въ больницахъ

пользовалось	750	челов.
Изъ этого числа: выздоровѣло	670	„
умерло	1	„
осталось	79	„

Для ограниченія распространенія этой болѣзни, по распоряженію губернскаго и уѣздныхъ анти-сифилитическихъ комитетовъ, производились періодическія освидѣтельствованія публичныхъ женщинъ, а въ г. Люблинѣ, кромѣ того, подвергались ежемѣсячно врачевнымъ осмотрамъ пекарскія и мясничьи подмастерья и трактирная мужская прислуга, а также были ревинованы задержанныя полиціею въ ночное время подозрительнаго поведенія женщины.

**б) Больницы и дома
умалишенныхъ.**

Всѣхъ больницъ гражданскаго вѣдомства въ губерніи считается 11, съ 375 кроватями и 2 тюремныхъ лазарета, изъ коихъ 4 больницы и 1 лазаретъ находятся въ городѣ Люблинѣ, а остальные въ уѣздныхъ городахъ и посадахъ.

Заведенія эти помѣщаются въ собственныхъ зданіяхъ, за исключеніемъ больницы въ гор. Яновѣ, которая помѣщается въ нанятомъ домѣ.

При каждой больницѣ состоитъ врачъ и фельдшеръ, кромѣ четырехъ Люблинскихъ больницъ, при которыхъ состоитъ еще по одному сверхштатному врачу, а при Грубешовекой, Щербинской, Замостеской и двухъ Люблинскихъ больницахъ находятся кромѣ того и сестры милосердія для ухода за больными.

Изъ прилагаемой вѣдомости № 9 видно, что на содержаніе больницъ въ отчетномъ году поступило 116,557 руб. 15 коп., изъ коихъ израсходовано 106,484 р. 10 коп. и осталось въ сбереженіи къ 1889 году 10,073 руб. 5 коп.

Капиталовъ, принадлежащихъ больницамъ, числится 266,660 руб. 45 коп. въ процентныхъ бумагахъ и наличныхъ деньгахъ, которые хранятся въ Отдѣленіи Государственнаго Банка, а частью ипотечно обезпечены на частныхъ недвижимо-
мыхъ имуществвахъ.

Общее число больныхъ, пользовавшихся въ теченіи отчетнаго года, было 4,385; изъ нихъ выздоровѣло 3,645, умерло 383 и осталось къ 1-му января 1889 года 357, болѣе чѣмъ къ 1888 г. на 31 человекъ, смертность-же уменьшилась на 4 человекъ.

Къ улучшенію состоянія больничныхъ заведеній произведены въ отчетномъ году значительныя починки занимаемыхъ ими

зданій, какъ равно заготовлены другія принадлежнoствa больницы, а именно: въ больницѣ Св. Викентія въ гор. Люблинѣ возведенъ хозяйственнымъ способомъ на средства больницы новый каменный, одноэтажный флигель для помѣщенія умалишенныхъ (буйныхъ и спокойныхъ) женщинъ, при томъ-же флигелѣ построенъ каменный колодець съ чугуннымъ насосомъ и водопроводомъ, устроено особое отдѣленіе для заразныхъ больныхъ, помѣщенія для прачешной, сушильни, катка, трехъ ваннъ и для женской прислуги, произведенъ капитальный ремонтъ главнаго зданія съ расширеніемъ помѣщеній и устройствомъ на двухъ его павильонахъ новой желѣзной крыши, устроена новая кухня, каменные отхожія мѣста и капитально отремонтированы такія-же мѣста, сломаны старый, угрожавшій разрушеніемъ, двухъ-этажный каменный флигель и каменная вѣтхая ограда и произведены разныя мелкія починки, на общую сумму 30,227 руб. 60 коп. Кромѣ того, приобрѣтено 25 новыхъ желѣзныхъ кроватей, на сумму 250 руб. и заготовлено, въ виду расширенія помѣщеній, необходимаго бѣлья, одежды, постели и обуви на сумму 315 руб. 95 коп.; въ больницѣ Св. Иоанна окончены начатыя въ 1887 г. работы по устройству новаго каменнаго колодца, по ремонту зданія и устройству четырехъ палатъ для умалишенныхъ и по вымощенію булыжнымъ камнемъ передняго двора, дороги, ведущей въ садъ и тротуаровъ на сумму 4,101 р. 16 к., ассигнованную на сей предметъ Министерствомъ въ видѣ пособія; кромѣ того, на средства больницы произведена внутренняя очистка зданія на сумму 703 р. 93 к., построенъ въ саду новый лѣтній баракъ для больныхъ на сумму 416 руб. 42 коп. и заготовлено бѣлья, одежды и обуви на 923 руб. 8 коп.,—всего-же на сумму 2043 руб. 43 коп.; въ больницѣ Св. Иосифа отремонтированъ флигель для сифилитическихъ больныхъ и главное зданіе больницы, съ устройствомъ въ немъ новыхъ половъ и печей на сумму 1,800 руб. 53 коп. и разныя мелкія починки, а также заготовлено бѣлья всего на сумму 321 руб. 81 коп.; въ Люблинской еврейской больницѣ заготовлено новаго бѣлья и одежды на сумму 299 р. 28 коп.; въ больницѣ Св. Александра Невскаго въ г. Грубешовѣ построено 53½ сажень рѣшетчатой ограды, отремонтированъ флигель и покрашена жестяная крыша—всего на сумму 112 руб. 34 коп.; въ Грубешовской еврейской больницѣ построено 135 локтей забора, 115 локтей рѣшетчатой ограды на сумму 146 руб. 45 коп. и кромѣ того приобрѣтено разнаго бѣлья на 106 руб. 49 коп.; въ Щебрешинской больницѣ Св. Екатерины произведена капитальная ремонтровка на сумму 4,695 руб. 50 коп., при чемъ работы еще не совсѣмъ окончены; въ Красноставской больницѣ произведена побѣлка больничныхъ палатъ на сумму 120 руб.; въ Ново-Александрійской больницѣ Св. Карла произведена побѣлка зданія и разныя мелкія починки на сумму 650 руб. и кромѣ того заготовлено

бѣлья и пріобрѣтены нѣкоторые хирургическіе инструменты на сумму 666 руб. 86 коп.

Вообще-же больничныя зданія въ губерніи послѣ произведеннаго ихъ ремонта находятся въ удовлетворительномъ состояніи, кромѣ Красновоставской и Яновской больницъ, нуждающихся въ капитальной ремонтіровкѣ, которая до сихъ поръ не произведена вслѣдствіе недостатка средствъ, на изысканіе каковыхъ обращено вниманіе.

в) Эпидеміи и эпизоотіи.

Заразныя болѣзни въ теченіи отчетнаго года появлялись спорадически, не принимая эпидемическаго характера, за исключеніемъ нѣкоторыхъ мѣстностей Холмскаго и Люблинскаго уѣздовъ и губернскаго города, гдѣ натуральная оспа принимала болѣе серіозный характеръ и въ частыхъ случаяхъ оканчивалась смертельнымъ исходомъ. Въ г. Люблинѣ умерло отъ этой болѣзни 124, въ Люблинскомъ уѣздѣ 116 и въ Холмскомъ — 211 лицъ, преимущественно дѣтскаго возраста, болѣе противъ 1887 года на 343 лица. Кромѣ того свирѣпствовали въ губерніи скарлатинъ, дифтеритъ и отчасти тифъ и крупа; отъ первой умерло 88, отъ второй 103, отъ третьей 46 и отъ послѣдней 61 человѣкъ.

Изъ эпизоотическихъ болѣзней въ отчетномъ году обнаруживались слѣдующія:

Сибирская язва на рогатомъ скотѣ появлялась въ Холмскомъ, Ново-Александрійскомъ, Замостскомъ, Яновскомъ, Люблинскомъ, Томашовскомъ и Любартовскомъ уѣздахъ, отъ которой заболѣло 127 и пало 103 штуки.

Сибирская язва на лошадяхъ появлялась въ Замостскомъ, Люблинскомъ и Грубешовскомъ уѣздахъ, отъ которой заболѣло 17 и пало 16 штукъ.

Сибирская язва у мелкаго скота появлялась въ Замостскомъ, Грубешовскомъ и Любартовскомъ уѣздахъ, отъ которой заболѣло и пало 56 штукъ.

Сапъ у лошадей появлялся въ Замостскомъ, Томашовскомъ и Любартовскомъ уѣздахъ, отъ котораго заболѣло 14 лошадей и таковыя убиты.

Бѣшенства лошадей было лишь два случая въ Ново-Александрійскомъ и Замостскомъ уѣздахъ, бѣшенства рогатаго скота два случая въ Замостскомъ уѣздѣ и въ томъ-же уѣздѣ, а также въ Любартовскомъ бѣшенства мелкаго скота 8 случаевъ. Всѣ заболѣвшія отъ этой болѣзни 12 штукъ пали.

Бѣшенство собакъ замѣчалось почти во всѣхъ уѣздахъ губерніи и въ самомъ губернскомъ городѣ, отъ которой заболѣло 53 собаки и всѣ онѣ пали или убиты и кромѣ того убито 150 штукъ заподозрѣнныхъ въ бѣшенствѣ.

Инфлюенція у лошадей появлялась въ Ново-Александрій-

скомъ и Люблинскомъ уѣздахъ, отъ которой заболѣло 49 лошадей и изъ нихъ пало только 7, а остальные выздоровѣли.

Чесотка и мыть у лошадей замѣчались въ Люблинскомъ, Замостскомъ и Ново-Александрійскомъ уѣздахъ въ нѣсколькихъ случаяхъ съ хорошимъ исходомъ.

Кромѣ того во всей губерніи въ отчетномъ году свирѣпствовала на рогатомъ скотѣ болѣзнь „ящуръ“ и злокачественная хромота копытъ, отъ которой заболѣло болѣе 18,000 штукъ и пало 162.

Вообще въ этомъ отношеніи отчетный годъ пострадалъ болѣе предшествующаго, не смотря на самыя энергическія мѣры со стороны мѣстнаго начальства къ прекращенію этого бѣдствія.

г) **Насильственные смерти.**

Жертвъ насильственной и случайной смерти, какъ видно изъ прилагаемой вѣдомости № 7, въ отчетномъ году было 326, въ томъ числѣ мужчинъ 211 и женщинъ 115, изъ нихъ умерло:

насилъственную смертью	29	челов.
отъ самоубійства	11	„
отъ случайностей	167	„
скоропостижно умершихъ	100	„
найдено мертвыхъ тѣлъ	19	„

По сравненіи сихъ данныхъ съ 1887 годомъ оказывается, что умершихъ въ отчетномъ году отъ насильственныхъ и случайныхъ смертей было менѣе на 21 человѣкъ.

д) **Богадѣльни и пріюты.**

Въ вѣдѣніи губернскаго и уѣздныхъ совѣтовъ общественнаго призрѣнія состоитъ 16 богоугодныхъ заведеній, изъ коихъ 3 находится въ губернскомъ городѣ Люблинѣ, а остальные 13 въ уѣздныхъ городахъ и посадахъ.

Какъ видно изъ прилагаемой вѣдомости № 9, во всѣхъ означенныхъ заведеніяхъ въ теченіи отчетнаго года призрѣвалось 217 человѣкъ, изъ коихъ выбыло 15, умерло 9, затѣмъ къ 1-му января 1889 г. осталось на призрѣніи 193 человѣка.

Главныя средства къ содержанію домовъ призрѣнія составляютъ добровольныя пожертвованія, проценты отъ капиталовъ, завѣщанныхъ разными благотворителями въ пользу сихъ заведеній и хранящихся въ Варшавской Конторѣ Государственнаго Банка и ипотечно обезпеченныхъ, въ количествѣ 128,657 р. 74 к., а также доходы съ принадлежащихъ заведеніямъ этимъ недвижимыхъ имуществъ.

На содержаніе призрѣваемыхъ поступило въ отчетномъ году 16,252 р. 74 к., изъ коихъ израсходовано 13,357 р. 42 к. и осталось въ сбереженіи къ 1889 г. 2,895 руб. 32 коп. больше чѣмъ къ 1888 г. на 555 р. 95 к. Среднимъ числомъ содержаніе каждаго призрѣваемаго въ сутки обошлось въ 11,1 коп.

Дѣятельность Губернскаго Совѣта Общественнаго Призрѣнія по отношенію къ подвѣдомственнымъ ему благотвори- тельнымъ заведеніямъ направлялась главнымъ образомъ къ улуч- шенію состоянія сихъ заведеній и увеличенію ихъ доходовъ, къ изысканію средствъ на удовлетвореніе неотложныхъ ихъ нуждъ и вообще ко всему тому, что способствуетъ и исполнѣн- отвѣчаетъ задачамъ благотворительности.

Въ отчетномъ году въ домѣ призрѣнія Св. Духа въ гор. Люблинѣ произведена починка внутри зданія и приобрѣтены необходимыя для призрѣваемыхъ въ немъ вещи, на сумму 163 р. 47 коп. и воспользовалось пособіемъ отъ заведенія 30 лицъ на сумму 846 р.; въ Замостскомъ домѣ призрѣнія произведена капитальная ремонтировка зданія, съ цѣлію увеличенія штат- наго числа призрѣваемыхъ въ немъ старцевъ и калѣкъ, на сум- му 921 р. 50 коп.; въ Красноставскомъ — построена на зданіи новая гонтовая крыша и произведены разныя мелкія починки, на сумму 134 р. 38 коп. и въ Вѣлгорайскомъ—мелкія починки, на сумму 97 руб. 3 коп.

Кромѣ упомянутыхъ 16 богоугодныхъ заведеній, находятся еще заведенія сего рода, состояція въ уѣздахъ — въ вѣдѣніи гминныхъ управленій и въ г. Люблинѣ — подъ покровитель- ствомъ мѣстныхъ частныхъ обществъ русскаго и польскаго. Изъ нихъ первыя, по недостаточности средствъ, составляющих- ся исключительно изъ частныхъ пожертвованій мѣстнаго сель- скаго населенія, незначительны и находятся въ неудовлетво- рительномъ положеніи, хотя все таки приносятъ пользу и от- носительно отвѣчаютъ своему назначенію, послѣднія же, бла- годаря лицамъ, подъ покровительствомъ коихъ они состоятъ, въ матеріальномъ отношеніи довольно обезпечены поступающи- ми постоянно пожертвованіями и процентами съ принадлежа- щихъ имъ капиталовъ, почему и отличаются исполнѣн цѣлесооб- разнымъ устройствомъ и болѣе удовлетворительнымъ содер- жаніемъ призрѣваемыхъ.

Въ нахосящихся подъ вѣдѣніемъ польскаго благотвори- тельнаго общества: домѣ пріюта для старцевъ и увѣчныхъ и дѣтскихъ пріютахъ въ г. Люблинѣ въ отчетномъ году призрѣ- валось взрослыхъ и дѣтей 253; изъ числа ихъ въ теченіи года выбыло 55 и затѣмъ къ 1889 году осталось 198 человѣкъ. На содержаніе ихъ поступило 8,801 р. 75 к., которыя пол- ностью и израсходованы. Среднимъ числомъ содержаніе каж- даго призрѣваемого въ сутки стоило 16,9 коп. Неприкосно- венныхъ капиталовъ, принадлежащихъ сямъ заведеніямъ, имѣется 13,974 р. 57 к., которые хранятся въ Варшавской Конторѣ Государственнаго Банка и большею частью обезпе- чены на ипотеку.

Подъ вѣдѣніемъ русскаго благотворительнаго общества состоитъ одинъ дѣтскій пріютъ въ г. Люблинѣ, въ которомъ къ 1-му января 1888 года находилось 25-ть воспитанниковъ;

въ теченіи отчетнаго года вышло 2, вновь поступило 2, такъ что къ концу года тоже состояло 25 воспитанниковъ обоого пола.

Оборотъ денежных суммъ этого общества былъ слѣдующій:

Поступило членскихъ взносовъ, процентовъ отъ капитала, сбора съ лотереи, любительскихъ спектаклей, маскарадовъ, пожертвованій и другихъ суммъ 5,266 р. 8 к.

Изъ нихъ израсходовано:

на содержаніе пріюта 2,104 р. 42 к.
на вспомошествованіе бѣднымъ и
другіе расходы 940 р. 19 к.

Загѣмъ къ 1-му января 1889 года находилось въ наличности съ остаткомъ отъ прежнихъ лѣтъ 25,403 руб. 98 коп., изъ коихъ 24,500 руб. въ процентныхъ бумагахъ.

Такимъ образомъ, не смотря на возрастаніе расходовъ по пріюту, средства Отдѣленія, при неусыпной заботливости лицъ, покровительствующихъ пріюту и Членовъ Правленія объ увеличеніи таковыхъ, не только не уменьшились, но увеличились въ отчетномъ году на 2,221 руб. 47 коп., что предоставило Правленію возможность, какъ оказывать вообще вспомошествованія нуждающимся, такъ и особенно заботиться дальнѣйшею участію призрѣваемыхъ дѣтей

V. Народное образованіе.

а) Учебныя заведенія. Прилагаемая вѣдомость № 8 указываетъ, что къ концу отчетнаго года всѣхъ учебныхъ заведеній въ губерніи было 460, въ томъ числѣ: 1 высшее (институтъ сельскаго хозяйства и лѣсоводства), 7 среднихъ (мужскія и женскія гимназіи и прогимназіи и Холмское Маріинское женское училище) и 447 первоначальныхъ училищъ (сюда относятся начальные, воскресно-ремесленные и коммерческія училища, частныя заведенія, еврейское двухклассное училище и евангелическіе кантораты). Засимъ 1 учительская семинарія съ однимъ образцовымъ при ней училищемъ, 2 духовныя семинаріи и 1 духовное училище.

Учащихся во всѣхъ означенныхъ учебныхъ заведеніяхъ было мужскаго пола 18,069 и женскаго 7,526, а всего 25,595, болѣе противъ 1887 года на 614 душъ. Изъ общаго числа учащихся находилось въ институтѣ сельскаго хозяйства и лѣсоводства 250, въ заведеніяхъ съ среднеобразовательнымъ курсомъ 1,585, въ низшихъ учебныхъ заведеніяхъ 23,413 и въ духовныхъ заведеніяхъ 347.

По сравненіи всего числа учебныхъ заведеній и учащихся въ нихъ съ народонаселеніемъ губерніи, оказывается, что одно заведеніе приходится на 2,184 души населенія, а одинъ учащійся приходится приблизительно на 39 душъ. По отношенію къ общему пространству Люблинской губерніи одно заведеніе приходится въ ней на 31½ квадр. версту.

Такое отношеніе числа заведеній и учащихъ къ общему пространству и народонаселенію губерніи нельзя признать вполне достаточнымъ. Кромѣ того, весьма неравнобѣрное распредѣленіе числа начальныхъ училищъ по разнымъ уѣздамъ губерніи дѣлаетъ еще болѣе ощутительнымъ недостатокъ ихъ въ нѣкоторыхъ мѣстностяхъ. Между тѣмъ какъ въ восточной половинѣ губерніи, въ уѣздахъ, прилегающихъ къ Вугу, число училищъ вообще довольно значительно, въ половинѣ западной ихъ вообще гораздо менѣе. Причина такого неравнобѣрнаго распредѣленія училищъ заключается въ томъ, что вслѣдъ за изданіемъ Высочайшихъ указовъ отъ 30 Августа 1864 года объ устройствѣ училищъ въ здѣшнемъ краѣ и объ учрежденіи учебныхъ Дирекцій для завѣдыванія ими, особенное вниманіе мѣстнаго учебнаго вѣдомства, согласно съ указаніями высшей власти, въ виду исключительнаго положенія здѣсь русскаго, бывшаго греко-уніатскаго, нынѣ православнаго населенія было обращено на скорѣйшее и успѣшнѣйшее устройство училищъ въ мѣстностяхъ съ этимъ населеніемъ и этимъ училищамъ всегда оказываемо было, сравнительно съ училищами для католическаго населенія, преимущество въ томъ отношеніи, что какъ на постройку училищныхъ домовъ, такъ и на содержаніе сихъ училищъ Правительствомъ отпускалось и отпускается до нынѣ денежное пособіе, безъ всякаго замедленія и притомъ, во многихъ случаяхъ, въ размѣрѣ большемъ противъ нормы, установленной ст. 13 Высочайшаго указа о начальныхъ училищахъ въ Царствѣ Польскомъ; училища-же въ мѣстностяхъ съ католическимъ населеніемъ такимъ преимуществомъ не пользовались и потому самое учрежденіе ихъ здѣсь шло гораздо медленнѣе. Такимъ образомъ болѣе всего начальныхъ училищъ находится именно въ уѣздахъ съ населеніемъ исключительно или по крайней мѣрѣ по преимуществу русскимъ, такъ: въ Грубешовскомъ уѣздѣ находится 3 двухклассныхъ и 68 одноклассныхъ начальныхъ училищъ; въ Холмскомъ, не считая евангелическихъ канторатовъ, 1 двухклассное и 58 одноклассныхъ; въ Томашовскомъ 3 двухклассныхъ и 44 одноклассныхъ; въ Замостскомъ 2 двухклассныхъ и 31 одноклассныхъ и въ Бѣлгорайскомъ 3 двухклассныхъ и 18 одноклассныхъ. Въ первыхъ трехъ уѣздахъ нѣтъ ни одной гмины, въ которой-бы не находилось училища, а въ нѣкоторыхъ гминахъ находится по два, по три и даже до семи училищъ; училища здѣсь такъ скучены, что въ большинствѣ случаевъ одно отъ другого находится на разстояніи 5, 4, 3 и даже двухъ верстъ. Напротивъ, въ уѣздахъ съ исключительно католическимъ населеніемъ, по сравненіи съ названными уѣздами и въ особенности съ Грубешовскимъ, находится начальныхъ училищъ почти въ четыре раза менѣе и есть не мало гминъ, въ которыхъ до сего времени не открыто ни одного училища, напр. въ Ново-Александрійскомъ уѣздѣ всего 21 училище, въ томъ числѣ одно въ крѣпости Ивангородъ, русское; въ пяти гминахъ этого уѣзда

К арчимскахъ, Ковала, Роговъ, Щекарковъ и Гарбовъ не открыто ни одного училища.

б) Народное образованіе.

Дѣло обученія и воспитанія какъ въ высшемъ учебномъ заведеніи губерніи, такъ и въ среднихъ, въ отчетномъ году твердо и неуклонно шло къ цѣли, указанной для нихъ уставами и другими законоположеніями и вполнѣ отвѣчало и видамъ правительства и бытовымъ нуждамъ населенія.

Учащіеся исправно посѣщали уроки и вели себя примѣрно, какъ въ стѣнахъ учебныхъ заведеній, такъ и внѣ оныхъ, благодаря вполнѣ удовлетворительному составу лицъ учебной корпораціи и особой заботливости ихъ о порученномъ имъ дѣлѣ воспитанія молодыхъ людей.

Обученіе и воспитаніе дѣтей въ начальныхъ училищахъ ведется вообще въ строго нравственно-религіозномъ направленіи и въ духѣ преданности Престолу и Отечеству.

Мѣстное крестьянское населеніе относится къ школѣ съ полнымъ сочувствіемъ и охотно посылаетъ въ училища своихъ дѣтей, хотя нельзя не замѣтить, что нѣкоторые крестьяне часто прерываютъ образованіе своихъ дѣтей, отвлекая ихъ на домашнія работы и вообще въ помощь по хозяйству, вслѣдствіе чего дѣти посѣщаютъ училище не болѣе 100—120 дней въ году.

Учителя и учительницы строго исполняли извѣстныя имъ распоряженія высшаго начальства и требованія, предъявленныя имъ мѣстною учебною властью относительно преподаванія во вѣранныхъ имъ училищахъ. Вслѣдствіе этого, не говоря уже объ училищахъ, которые учреждены для русскаго населенія и въ которыхъ все преподаваніе производится исключительно на языкѣ русскомъ, языкъ этотъ занялъ подобающее ему, какъ языку Правительственному, мѣсто и во всѣхъ другихъ училищахъ. Для него назначено здѣсь наибольшее число уроковъ, на немъ производится преподаваніе и всѣхъ другихъ предметовъ, за исключеніемъ Закона Божія р.-католическаго и лютеранскаго вѣроисповѣданій, который въ училищахъ, учрежденныхъ для населенія этихъ вѣроисповѣданій, обыкновенно преподается на народномъ языкѣ жителей. Дѣти охотно изучаютъ этотъ, сразу не чуждый ихъ слуху языкъ и ихъ родители, какъ и весь простой классъ народа, относится къ такому изученію скорѣе сочувственно, чѣмъ съ какимъ нибудь предубѣжденіемъ. Нагляднымъ доказательствомъ этого служить уже то, что въ училищахъ, устроенныхъ для населенія польскаго, число учащихся ничуть не уступаетъ по количеству училищамъ, устроеннымъ для населенія русскаго и что въ училищахъ послѣдняго рода, хотя тамъ, какъ сказано выше, все преподаваніе производится исключительно на языкѣ русскомъ, обучается достаточное число и дѣтей польскихъ.

Православное духовенство относится къ дѣлу народнаго образованія вполнѣ сочувственно. Въ весьма значительномъ большинствѣ училищъ съ православнымъ населеніемъ мѣстные приходскіе священники, по заявленному ими желанію, назначены для исполненія обязанностей законоучителей и блюстителей съ особымъ за этотъ трудъ вознагражденіемъ, отпускаемымъ изъ казны; нѣкоторые-же священники приняли на себя эти обязанности даже безвозмездно.

Участіе лицъ римско-католическаго духовенства въ дѣлѣ народнаго образованія ограничивается преподаваніемъ Закона Божія р.-католическаго исповѣданія въ среднихъ учебныхъ заведеніяхъ, а также и въ начальныхъ училищахъ, учрежденныхъ въ мѣстностяхъ съ однимъ католическимъ населеніемъ.

Вообще-же въ дѣлѣ народнаго образованія Холмская Учебная Дирекція постоянно прилагаетъ всевозможныя заботы и старанія, стремясь дать этому дѣлу возможно большее развитіе, правильное и цѣлесообразное направленіе; мѣстная-же администрація съ своей стороны оказываетъ Дирекціи должное содѣйствіе по устройству училищъ и увеличенію средствъ существующихъ, склоняя училищныя общества къ увеличенію штатовъ на содержаніе школъ.

в) Ученыя общества,
музеи, библіотеки
и проч.

Въ Люблинской губерніи продолжаетъ существовать лишь одно, учрежденное еще въ 1874 году, общество врачей, дѣятельность котораго ограничивается по преимуществу обсужденіемъ мѣстныхъ санитарныхъ и медико-полицейскихъ вопросовъ, имѣющихъ скорѣе практическое значеніе, чѣмъ научное.

Въ г. Холмѣ при Холмскомъ Свято-Богородицкомъ Братствѣ существуетъ уже восьмой годъ церковно-археологическій музей; при немъ имѣется библіотека, а также сохраняются рукописныя и печатныя памятники древностей; помѣщается онъ въ отдѣльномъ зданіи, принадлежащемъ Холмскому кафедральному собору.

Въ томъ-же городѣ находится Комитетъ по историко-статистическому описанію церквей и приходовъ Холмско-Варшавской Епархіи, состоящій изъ шести членовъ и Предсѣдателя. Комитетъ этотъ учрежденъ Архіепископомъ Холмско-Варшавскимъ въ 1886 году, съ цѣлью историко-статистическаго описанія всѣхъ церквей и приходовъ епархіи.

Другихъ самостоятельныхъ учреждений и заведеній этого рода нѣтъ, за исключеніемъ библіотекъ и физическихъ кабинетовъ при среднихъ учебныхъ заведеніяхъ и, кромѣ того, ветеринарной клиники и метеорологической станціи при Ново-Александрійскомъ институтѣ сельскаго хозяйства и лѣсоводства.

VI. Крестьянское дѣло.

а) Гминныя управленія.

Число сельскихъ гминъ въ губерніи 144, изъ коихъ 94 состоятъ изъ однихъ селеній, 47 изъ селеній и посадовъ и 3 изъ однихъ посадовъ.

Гминныя управленія помѣщаются: 136 въ собственныхъ домахъ и 8 въ частныхъ по найму. Къ концу года состояло на службѣ войтовъ 129 и 15 временно исправляющихъ эту должность; въ числѣ ихъ: грамотныхъ 41, малограмотныхъ 48 и неграмотныхъ 55,—дворянъ 2, мѣщанъ 20 и крестьянъ 122, православныхъ 46, католиковъ 98.

Солтысовъ считалось 2,094, въ числѣ коихъ было: мѣщанъ 84 и крестьянъ 2010, православныхъ 426, католиковъ 1578 лютеранъ 71 и евреевъ 19. Изъ общаго числа солтысовъ: грамотныхъ 47, малограмотныхъ 260, а остальные 1,787 неграмотные.

Гминныхъ писарей числится 144 и ихъ помощниковъ 117. Лица эти по сословіямъ и вѣроисповѣданіямъ представляли слѣдующія цифры: дворянъ 74, мѣщанъ 174 и крестьянъ 13,—православныхъ 68 и католиковъ 193.

Въ теченіи года за противозаконныя дѣйствія и неправомерности по службѣ отрѣшено отъ должностей: войтовъ 6, солтысовъ 15 и писарей 19. За обнаруженныя злоупотребленія по службѣ преданы суду 2 войта и 3 гминныхъ писаря; административнымъ-же взысканіямъ подвергнуто: войтовъ 31, солтысовъ 62 и писарей 28.

Гминные сходы отбывались въ отчетномъ году исправно въ назначенные для нихъ сроки, а сельскіе сходы созывались по мѣрѣ надобности. Предметомъ занятій какъ тѣхъ, такъ и другихъ были общественныя дѣла по раскладкѣ сборовъ и натуральныхъ повинностей, объ учрежденіи сельскихъ и гминныхъ школъ и по избранію должностныхъ лицъ гминныхъ управленій и судовъ.

Дѣлопроизводство гминныхъ управленій губерніи находилось въ отчетномъ году въ удовлетворительномъ порядкѣ.

Растрата гминныхъ суммъ была обнаружена въ Грубешовскомъ гминномъ управленіи и дѣло объ этомъ передано судебной власти, при чемъ растрата обезпечена наложеніемъ ареста на имущество войта этой гмины.

Составъ гминныхъ судовъ губерніи, которыхъ считается 41, къ концу отчетнаго года былъ слѣдующій: судей 41 и лавниковъ 143, всего 184. Изъ нихъ 21 лицо съ высшимъ образованіемъ, 34 получили образованіе въ среднихъ учебныхъ заведеніяхъ и 30—въ низшихъ; остальные-же 99 лицъ—домашняго воспитанія. По происхожденію помянутыя лица принадлежатъ: 49 къ дворянскому, 39 къ мѣщанскому и 96 къ крестьянскому сословіямъ; православныхъ изъ нихъ 57 и католиковъ 127.

На содержаніе личнаго состава гминныхъ управленій и гминныхъ судовъ, равно на канцелярскія и другія надобности

сихъ учреждений, а также на наемъ прислуги и частныхъ помѣщеній, отопленіе и освѣщеніе какъ сихъ послѣднихъ, такъ и имѣющихся большей части гминныхъ управленій общественныхъ домовъ, взыскано въ отчетномъ году съ мѣстнаго населенія по установленнымъ раскладкамъ 253,987 руб. 38³/₄ коп. и изъ нихъ израсходовано на гминныя управленія 186,196 руб. 57 коп. и на гминныя суды 63,615 руб. 70³/₄ коп.

д) Дѣятельность учреждений по крестьянскимъ дѣламъ.

Дѣятельность мѣстныхъ учреждений по крестьянскимъ дѣламъ въ отношеніи поземельнаго устройства крестьянъ и мѣщанъ, на основаніи Высочайшихъ Указовъ 19-го февраля 1864 года и 28-го Октября 1866 года, заключалась въ томъ, что состоящими при Коммисарахъ штатными землемѣрами, а также наемными отъ сторонъ и Губернскаго Присутствія на остатки отъ смѣтной суммы частными землемѣрами производилась дальнѣйшая повѣрка крестьянскихъ земель, отграниченіе отъ постороннихъ владѣній межевыми знаками и также другія по примѣненію Высочайше утвержденныхъ 29-го декабря 1875 года правилъ объ обязательномъ разверстаніи и обмѣнѣ чрезполосныхъ земель и раздѣлѣ общихъ съ помѣщиками пастбищъ, межевыя работы, съ соблюденіемъ изданныхъ для сего 9-го апрѣля 1881 года и 21-го іюня 1883 года правилъ, при чемъ въ силу этихъ послѣднихъ правилъ, требующихъ дополненія всѣхъ прежде составленныхъ и утвержденныхъ до 1881 г. плановъ, опредѣленіемъ съ натуры астролябическихъ угловъ, образуемыхъ обходными по границамъ линиями, штатные межевые чины Губернскаго Присутствія въ теченіи 1888 года заняты были какъ новою съемкою крестьянскихъ земель, такъ и дополненіемъ или пересоставленіемъ по упомянутымъ правиламъ плановъ прежней до 1881 года съемки. Вообще положеніе межеваго дѣла въ Люблинской губерніи по 1-е января 1889 года изображено въ особой вѣдомости подь № 10, при семъ прилагаемой.

Въ 1888 году штатными и частными землемѣрами произведено межевыхъ работъ на основныя и дополнительные надѣлы по 96 селеніямъ, на пространствѣ 61,131 морга, комиссарами-же и Губернскимъ по крестьянскимъ дѣламъ Присутствіемъ, по мѣрѣ производства землемѣрами межевыхъ работъ, производились: разбирательства возникающихъ споровъ по владѣнію землею, составлялись протоколы о результатахъ произведеннаго межеванія и отграниченія, исправлялись, на основаніи сихъ документовъ, утвержденныя ликвидационныя табели и данныя и вообще дѣлались распоряженія по окончательному устройству крестьянъ и мѣщанъ, снабженіемъ обществъ планами ихъ надѣловъ, каковыхъ въ 1888 году выдано по основнымъ и дополнительнымъ надѣламъ 98.

Относительно охраненія предоставленныхъ крестьянамъ правъ и устройства быта, дѣятельность учрежденія по крестьянскимъ дѣламъ въ отчетномъ году заключалась въ слѣдующемъ:

а) для удобнѣйшаго и безпрепятственнаго пользованія крестьянъ предоставленными имъ сервитутами, равно, въ виду Высочайше утвержденныхъ 31-го декабря 1875 г. правилъ о порядкѣ пользованія лѣсами, обремененными крестьянскими сервитутами, производилось точное опредѣленіе размѣра сихъ сервитутовъ, записанныхъ въ ликвидаціонныхъ табеляхъ и данныхъ въ общемъ выраженіи „по мѣрѣ надобности“, каковыя въ 1888 году опредѣлены по 24 селеніямъ, — причемъ производство касалось дополнительнаго опредѣленія по тѣмъ или другимъ сервитутамъ, такъ какъ вообще точное опредѣленіе размѣра всѣхъ сервитутовъ по губерніи окончено;

б) производились разбирательства и дѣлались соответственныя распоряженія къ прекращенію обнаруженныхъ нарушеній или превышеній сервитутнаго пользованія. Дѣла этого рода, какъ имѣющія живой интересъ для сторонъ, возникали въ большемъ числѣ и въ разрѣшеніи ихъ учрежденія по крестьянскимъ дѣламъ стремились къ возстановленію правильнаго сервитутнаго пользованія, нерѣдко прибѣгая къ денежному взысканію.

в) заботливость учреждений по крестьянскимъ дѣламъ была направлена къ тому, чтобы какъ число устраиваемыхъ для сельскаго населенія ссудосберегательныхъ кассъ, такъ и количество поступающихъ въ онѣя суммъ постоянно увеличивались. Посему кассы эти къ 1-му января 1889 года пришли въ слѣдующее положеніе: всѣхъ кассъ въ губерніи имѣется 151, распространяющихъ свои дѣйствія на всѣ 144 гмины, изъ которыхъ 142 имѣютъ свои самостоятельныя кассы; что-же касается остальныхъ 9 кассъ, то изъ нихъ дѣйствія 1-й распространяются на 2 гмины, 1 учреждена для 2-хъ селеній, 1 для 4-хъ селеній и 6—каждая для одного посада. По оборотамъ кассъ въ отчетномъ году оказался слѣдующій результатъ: основной капиталъ составлялъ 109,363 руб. 71 $\frac{1}{2}$ коп., пожертвованій въ пользу кассъ сдѣлано на 6,304 руб. 85 $\frac{1}{2}$ коп., существующихъ вкладовъ процентныхъ и безпроцентныхъ находилось 452,280 руб. 11 $\frac{3}{4}$ коп. и, наконецъ, прибыль, за сдѣланными расходами по оборотамъ кассъ, составляла 276,607 руб. 72 $\frac{3}{4}$ коп., а за вычетомъ изъ сей суммы причитающихся вкладчикамъ по 1-е января 1889 года процентовъ на вклады, но имъ невыплоченныхъ кассами, въ количествѣ 41,419 руб. 81 $\frac{1}{2}$ коп., чистая прибыль всѣхъ 151 ссудо-сберегательныхъ кассъ опредѣляется въ 235,187 руб. 91 $\frac{1}{4}$ коп. Затѣмъ общая сумма оборотнаго капитала составляетъ 844,556 руб. 41 $\frac{1}{2}$ коп. По сравненіи приведенныхъ цифръ съ цифрами отчета 1887 года, оказывается, что въ 1888 году противъ предыдущаго года оборотный капиталъ увеличился на 101,317 руб. 44 $\frac{3}{4}$ коп., а чистая прибыль возросла на 31,340 руб. 81 $\frac{1}{4}$ коп. Относительно суммы чистой прибыли слѣдуетъ замѣтить, что таковая увеличивается не пропорціонально оборотному капиталу вслѣд-

ствіе того, что расходы съ каждымъ годомъ увеличиваются какъ на вознагражденіе лицъ за веденіе кассы, такъ и на разныя общественныя нужды въ предѣлахъ, допускаемыхъ существующими правилами. Вообще въ оборотахъ капиталовъ вѣтъ застоя и таковыя постепенно возрастаютъ отъ процентныхъ приращеній и отъ увеличивающагося количества вкладовъ.

г) повѣрялись комиссарами и разсматривались Губернскимъ по крестьянскимъ дѣламъ Присутствіемъ представленные владѣльцами лѣсохозяйственные проекты, каковыхъ въ отчетномъ году разсмотрѣно всего на 20 лѣсныхъ дачъ, изъ коихъ проекты на 14 дачъ признаны подлежащими утверженію въ установленномъ порядкѣ, а остальные проекты на 6 дачъ оказались неудовлетворяющими установленнымъ на сей предметъ правиламъ и поэтому возвращены лѣсовладѣльцамъ безъ утвержденія;

д) по случаю истеченія шестилѣтняго срока, назначеннаго ст. 17 Высочайше утвержденныхъ 29-го декабря 1875 года правилъ объ обязательномъ разверстаніи и обмѣнѣ чрезполосныхъ земель, новыя дѣла сего рода вовсе къ Коммисарамъ не поступали и дѣйствія Коммисаровъ въ этомъ отношеніи ограничились разрѣшеніемъ дѣлъ, оставшихся неразматрѣнными отъ прежнихъ лѣтъ. Что же касается дѣлъ о раздѣлѣ по тѣмъ-же правиламъ 29-го декабря 1875 года общихъ пастбищъ, то по таковымъ въ 1888 году приводились въ исполненіе состоявшіяся до начала отчетнаго года рѣшенія мѣстныхъ учреждений по крестьянскимъ дѣламъ объ утвержденіи сихъ проектовъ; затѣмъ, по случаю представленія владѣльцемъ имѣнія Щекарковъ, Ново-Александрійскаго уѣзда, новыхъ проектовъ, взаменъ возвращенныхъ ему въ 1885 году для пересоставленія, таковыя разсмотрѣны въ отчетномъ году какъ Коммисаромъ, такъ и Губернскимъ Присутствіемъ;

е) въ отношеніи разверстанія предоставленныхъ крестьянамъ сервитутовъ, заключенныя сторонами добровольныя сдѣлки повѣрялись Коммисарами на мѣстѣ, а затѣмъ засвидѣтельствованныя ими представлялись на окончательное утвержденіе въ Губернское Присутствіе, которое въ 1888 году утвердило добровольныхъ соглашеній 32. По этимъ сдѣлкамъ сервитутныя обязательства, обременяющія помѣщичьи владѣнія въ пользу крестьянъ, отмѣнены въ 30 селеніяхъ для 676 усадебъ.

ж) по предъявляемымъ разными лицами правамъ ихъ на усадебныя, записанныя по ликвидаціоннымъ табелямъ или даннымъ за другими лицами, производились разбирательства и дѣла направлялись въ установленномъ порядкѣ въ тѣхъ случаяхъ, когда требовалось измѣненіе по ликвидаціоннымъ табелямъ или даннымъ именъ усадебниковъ. Этого рода дѣлъ въ отчетномъ году находилось: у Коммисаровъ 154 и въ Губернскомъ Присутствіи 161.

и 3) по жалобамъ заинтересованныхъ лицъ и по представленіямъ уѣздныхъ Коммисаровъ или Начальниковъ, разсматривались Особымъ по крестьянскимъ дѣламъ Присутствіемъ, на основаніи Высочайшаго повелѣнія 7-го января 1871 г., приговоры гминныхъ и сельскихъ сходовъ по разнымъ предметамъ; число дѣлъ сего рода, разрѣшенныхъ въ 1888 году, составляетъ 27.

ВѢДОМОСТИ

КО ВСЕПОДДАННѢЙШЕМУ ОТЧЕТУ

ЛЮБЛИНСКАГО ГУБЕРНАТОРА

ЗА 1888 ГОДЪ.

REPRODUCTION

OF THE

REPORT

ON

ОГЛАВЛЕНІЕ ВЪДОМОСТЯМЪ

КО ВСЕПОДДАННЪЙШЕМУ ОТЧЕТУ

ЛЮБЛИНСКАГО ГУБЕРНАТОРА

ЗА 1888 ГОДЪ.



- № 1. О посѣвѣ и урожаѣ хлѣба.
- 2. О фабрикахъ и заводахъ.
- 3. О движеніи населенія.
- 4. О поступленіи сборовъ лит. а. и б., съ приложеніемъ о состояніи
 городскихъ суммъ и недоимокъ.
- 5. О числѣ и родѣ преступленій, съ приложеніемъ о количествѣ арестантовъ.
- 6. О пожарахъ.
- 7. О насильственныхъ и случайныхъ смертяхъ.
- 8. О числѣ учебныхъ заведеній и учащихся.
- 9. О состояніи больницъ и богоугодныхъ заведеній.
- 10. О числѣ крестьянскихъ сервитутовъ и размѣра межеванія.

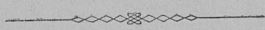

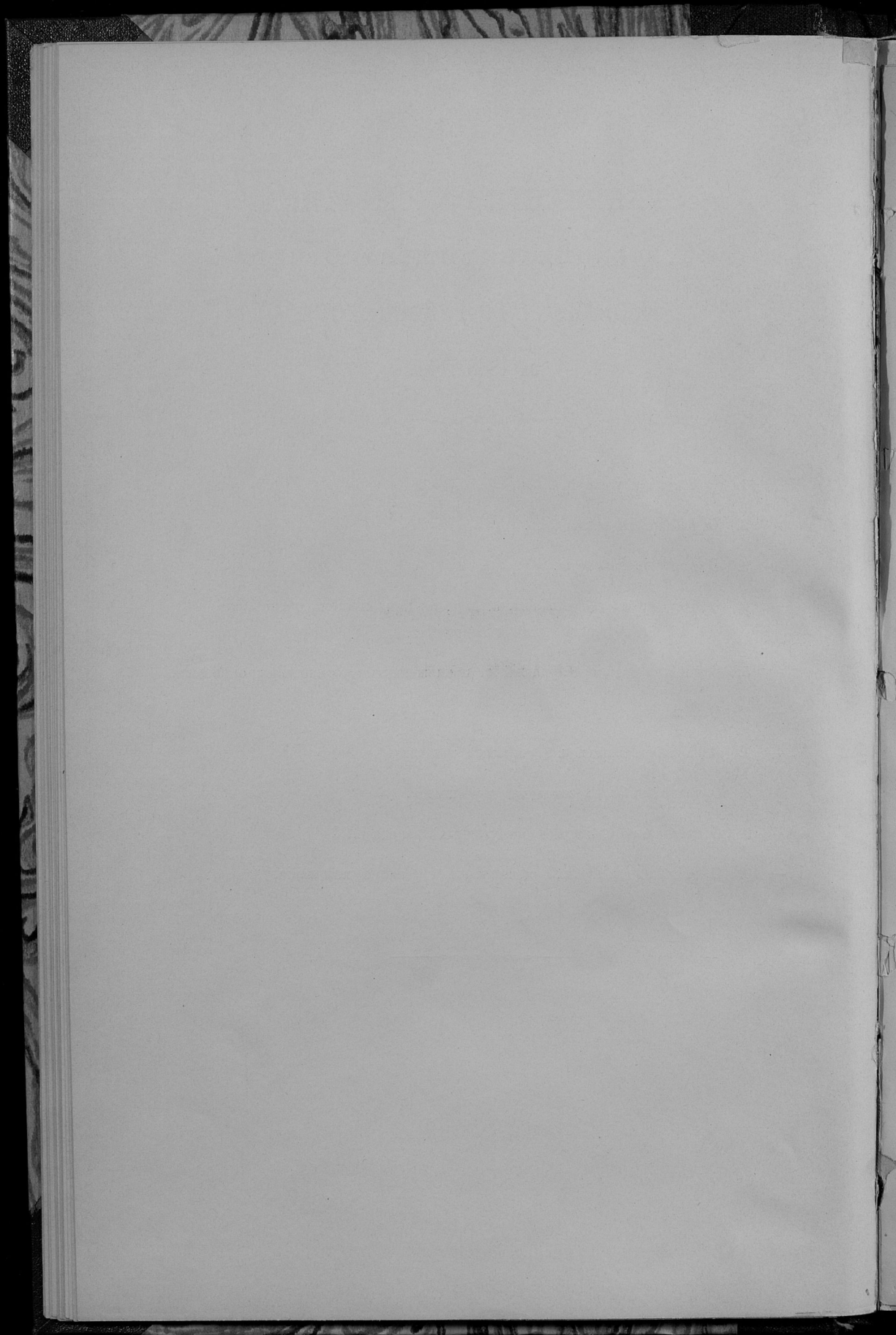

ВѢДОМОСТЬ

О ПОСѢВѢ И УРОЖАѢ ХЛѢБА

ПО ЛЮБЛИНСКОЙ ГУБЕРНИИ

ЗА 1888 ГОДЪ.

У Т Ъ З Д Ы.	ПОСЬЯНО ЧЕТВЕРТЕЙ.							
	Оливой шпелле	Р.ж.и.	Яровой шпелле	Овса.	Ячменя.	Гречихи	Всѣмъ прочимъ зернамъ.	Карго- фея.
Лобанскій.								
На земляхъ казенныхъ и ин- ституцскихъ	130	158	"	172	69	40	43	158
" " маиорнатныхъ	766	758	"	790	336	153	153	1059
" " помѣщичьихъ	10245	10730	"	11145	3971	2242	1544	17745
" " крестьянскихъ	1596	13927	"	10753	4003	3411	1993	7852
" " мѣщанскихъ	198	867	"	659	282	209	108	713
" " мѣлкопомѣстной шпелле	130	590	"	380	247	185	83	602
Итого	13065	28430	"	23900	9510	6240	4224	38130
Лобартовскій.								
На земляхъ казенныхъ и ин- ституцскихъ	"	71	"	155	"	10	39	32
" " маиорнатныхъ	151	113	"	190	176	28	39	50
" " помѣщичьихъ	3011	4497	55	4403	2105	2181	879	12387
" " крестьянскихъ	363	13199	"	4565	3143	3600	828	16354
" " мѣщанскихъ	379	1611	"	360	533	406	76	2108
" " мѣлкопомѣстной шпелле	139	223	"	270	180	65	35	133
Итого	4043	19714	55	10213	6137	6290	1886	31074
Ново-Александрійскій.								
На земляхъ казенныхъ и ин- ституцскихъ	506	825	"	439	110	215	174	1558
" " маиорнатныхъ	410	519	"	365	739	540	205	1871
" " помѣщичьихъ	4333	3901	"	4962	1503	1086	603	14115
" " крестьянскихъ	1485	18131	201	6251	6298	3393	1014	19831
" " мѣщанскихъ	329	747	"	863	822	517	299	5441
" " мѣлкопомѣстной шпелле	124	426	"	286	201	241	62	2516
Итого	7107	19549	201	13166	9585	5892	2357	45372
Яновскій.								
На земляхъ казенныхъ и ин- ституцскихъ	6	41	"	30	4	2	10	10
" " маиорнатныхъ	250	278	26	329	140	40	179	400
" " помѣщичьихъ	2583	5090	133	5513	3379	1526	1638	5469
" " крестьянскихъ	2017	15157	82	12613	7342	4138	3358	19700
" " мѣщанскихъ	234	1262	64	1369	560	289	580	1179
" " мѣлкопомѣстной шпелле	"	"	"	"	"	"	"	"
Итого	5090	21828	305	19856	11425	5995	5765	26758
Бѣлгородскій.								
На земляхъ казенныхъ и ин- ституцскихъ	19	85	2	74	29	32	16	126
" " маиорнатныхъ	56	144	"	135	42	56	78	147
" " помѣщичьихъ	1187 ^{1/2}	3031 ^{1/2}	59	2508	1002 ^{1/2}	795 ^{1/2}	415 ^{1/2}	3970
" " крестьянскихъ	2502 ^{1/2}	13899 ^{1/2}	249	8255	4190 ^{1/2}	3197 ^{1/2}	1851 ^{1/2}	22819
" " мѣщанскихъ	99	496	15	449	296	374	68	1041
" " мѣлкопомѣстной шпелле	"	"	"	"	"	"	"	"
Итого	2795	16656	325	11429	5560	6455	2439	28103

С Н Я Т О Ч Е Т В Е Р Т Е Й .							
Оливой шпелле	Р.ж.и.	Яровой шпелле	Овса.	Ячменя	Гречихи	Всѣмъ прочимъ зернамъ.	Карго- фея.
988	694	"	930	374	160	208	895
5024	3365	"	4778	1867	617	681	7992
67000	37344	"	67259	20766	6836	6523	111669
10147	54935	"	63275	25499	10832	6732	108763
641	4037	"	4028	1710	825	462	4571
540	1745	"	1320	954	475	425	3890
84430	102120	"	141590	51190	19745	15031	237780
486	1464	"	1184	"	69	31	230
486	1574	"	1542	1441	160	82	720
20263	37977	330	28574	13009	10988	4159	89033
2560	55474	"	34874	18001	12537	4663	74793
1360	5944	"	4986	2785	1510	323	14832
1160	1764	"	1603	1616	310	51	1854
25829	104197	330	72763	36852	25574	9309	181482
2873	4169	"	2994	676	849	1216	9064
2639	2116	"	2221	2174	2861	1075	10096
21416	173439	"	29439	9201	4183	3741	98010
7496	50986	579	40301	38218	12718	5691	109921
1582	3579	"	5496	5115	2026	1621	39018
431	1622	"	1510	1064	701	210	10749
35837	79790	579	81961	56448	24338	13554	277758
30	123	"	120	16	6	40	70
1150	930	104	1645	560	180	716	2800
13915	14270	789	25458	14845	5578	8615	43814
11085	48470	338	58388	23368	13414	13432	128390
1949	4835	256	6310	5840	878	2320	8174
"	"	"	"	"	"	"	"
28129	68628	1487	92221	50329	20056	23124	183058
76	211	7	321	151	148	58	648
336	416	"	976	336	300	412	1356
5737 ^{1/2}	8521 ^{1/2}	365	14491 ^{1/2}	6013	3832 ^{1/2}	1855 ^{1/2}	28992
10630 ^{1/2}	36386 ^{1/2}	1086	45887 ^{1/2}	25437	22837 ^{1/2}	8073 ^{1/2}	177343
445	1576	55	1448	1540	1427	242	7317
"	"	"	"	"	"	"	"
17225	47111	1517	63124	33477	28535	10641	215656

У Ъ З Д Ы	П О С Ъ Я Н О Ч Е Т В Е Р Т Е Й							
	Оливой шпички	Р. ж. и.	Яровой шпички	Овса.	Ячменя.	Гречихи	Всех зерных культур.	Карго- фека.
Замоскв.								
На землях казенных и ин- ституцских	230	390	30	590	260	50	270	793
„ „ „ маоратных	80	120	15	280	130	20	80	640
„ „ „ помещичьих	4670	7300	95	5200	4890	890	1711	12890
„ „ „ крестьянских	1750	14904	365	5110	5330	2470	2050	16880
„ „ „ мѣшавских	440	1240	80	1050	870	380	340	3900
„ „ „ мѣлкозерной шпички	80	110	25	190	220	80	50	590
Итого	7250	23764	610	13420	12300	3890	4501	33893
Красногварск.								
На землях казенных и ин- ституцских	57	58	„	31	36	53	34	106
„ „ „ маоратных	942	589	„	1038	585	463	101	2327
„ „ „ помещичьих	8926	5312	„	6272	2552	1321	976	11746
„ „ „ крестьянских	3441	10403	„	7197	4651	1921	1087	32394
„ „ „ мѣшавских	309	1092	„	904	553	187	94	1838
„ „ „ мѣлкозерной шпички	650	383	„	343	143	102	51	350
Итого	14525	17857	„	15785	8330	4057	2343	48561
Холмск.								
На землях казенных и ин- ституцских	114	292	„	205	96	31	58	486
„ „ „ маоратных	512	679	„	601	359 ^{1/2}	25 ^{1/2}	47	890
„ „ „ помещичьих	6238	6172	30	5780	1884	506	1057	15975
„ „ „ крестьянских	3851	12412	15	5926	3110 ^{1/2}	1733 ^{1/2}	939	20725
„ „ „ мѣшавских	202	824	5	498	294	145	108	1196
„ „ „ мѣлкозерной шпички	„	„	„	„	„	„	„	„
Итого	10017	20379	50	13019	5724	2441	2259	39272
Грушевогварск.								
На землях казенных и ин- ституцских	62	41	„	49	16	4	16	53
„ „ „ помещичьих	9052	4154	40	6024	4833	1716	2491	14548
„ „ „ крестьянских	3501	7204	„	4443	2954	764	1174	9865
„ „ „ мѣшавских	414	1217	3	513	271	113	109	932
„ „ „ мѣлкозерной шпички	25	50	„	18	10	8	12	60
Итого	12854	12646	43	11047	8090	2605	3802	25458
Томашовск.								
На землях владѣльческих	694	5854	363	10339	4138	5025	1106	14803
„ „ „ крестьянских	4340	6567	290	7490	4008	2634	1255	14713
„ „ „ мѣшавских	648	780	15	902	406	338	122	1303
„ „ „ мѣлкозерной шпички и козюльгов	574	492	„	592	338	194	95	1024
Итого	12503	13693	668	19323	8890	5101	2578	31843
Всего въ губернии	89249	194496	2257	151158	85549	49066	32154	348464

У Ъ З Д Ы	С Н Я Т О Ч Е Т В Е Р Т Е Й						
	Оливой шпички	Р. ж. и.	Яровой шпички	Овса.	Ячменя.	Гречихи	Всех зерных культур.
Замоскв.							
1600	2340	210	3940	1690	200	1350	7137
560	720	105	860	845	80	400	5760
32690	43890	665	34600	27885	3560	8555	116010
12250	87624	2555	40720	38440	3880	10250	133720
3080	7440	560	6940	6655	1520	1700	35100
560	660	175	1290	1430	320	250	5310
50740	142584	4270	88320	75945	15540	22505	306037
Красногварск.							
399	290	„	374	216	210	410	1064
6590	2944	„	9539	3511	1850	1206	23274
62477	26559	„	56444	14114	5284	11706	117460
24084	32013	„	64717	27365	7686	13039	323948
3565	5464	„	8136	3316	788	1120	16580
4549	1914	„	3083	858	406	605	3494
101664	89184	„	142052	49980	16224	28086	485620
Холмск.							
664	1282	„	1367	396	129	332	3320
3301	3454	„	4282	2421	127	265	6990
41337	29084	180	43788	11105	2181	5072	125789
17733	56785	46	41331	17870	7806	5726	159949
1880	3750	15	3335	1768	366	625	9679
„	„	„	„	„	„	„	„
64915	94875	241	94303	33450	10879	12047	305737
Грушевогварск.							
558	205	„	441	112	72	168	636
101052	20770	320	53838	33821	4628	26295	184576
29709	36000	„	39987	20678	3056	12327	108380
3746	6105	24	4617	1949	432	1114	11184
225	150	„	540	70	92	126	720
115270	63290	344	99425	56630	8240	40059	305496
Томашовск.							
63421	47728	2377	61938	22228	7600	9404	83850
26761	30260	1058	50224	30958	18508	8952	117864
4564	2760	125	5375	2078	1542	360	6335
4494	3384	„	4134	1870	806	363	7852
99240	84132	3560	121671	57134	28456	19079	215091
629279	875851	12328	974228	501435	197587	193435	2713525

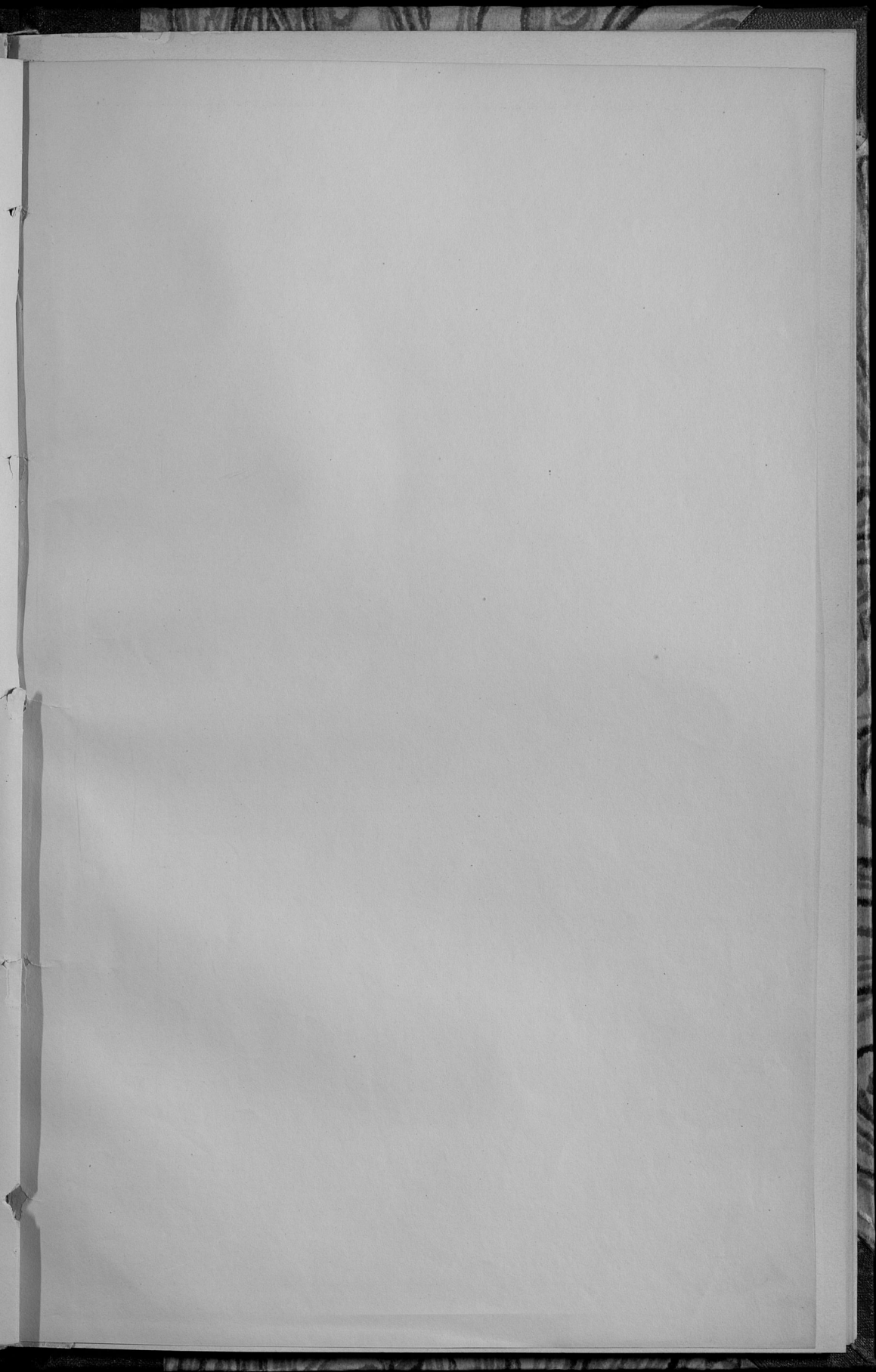

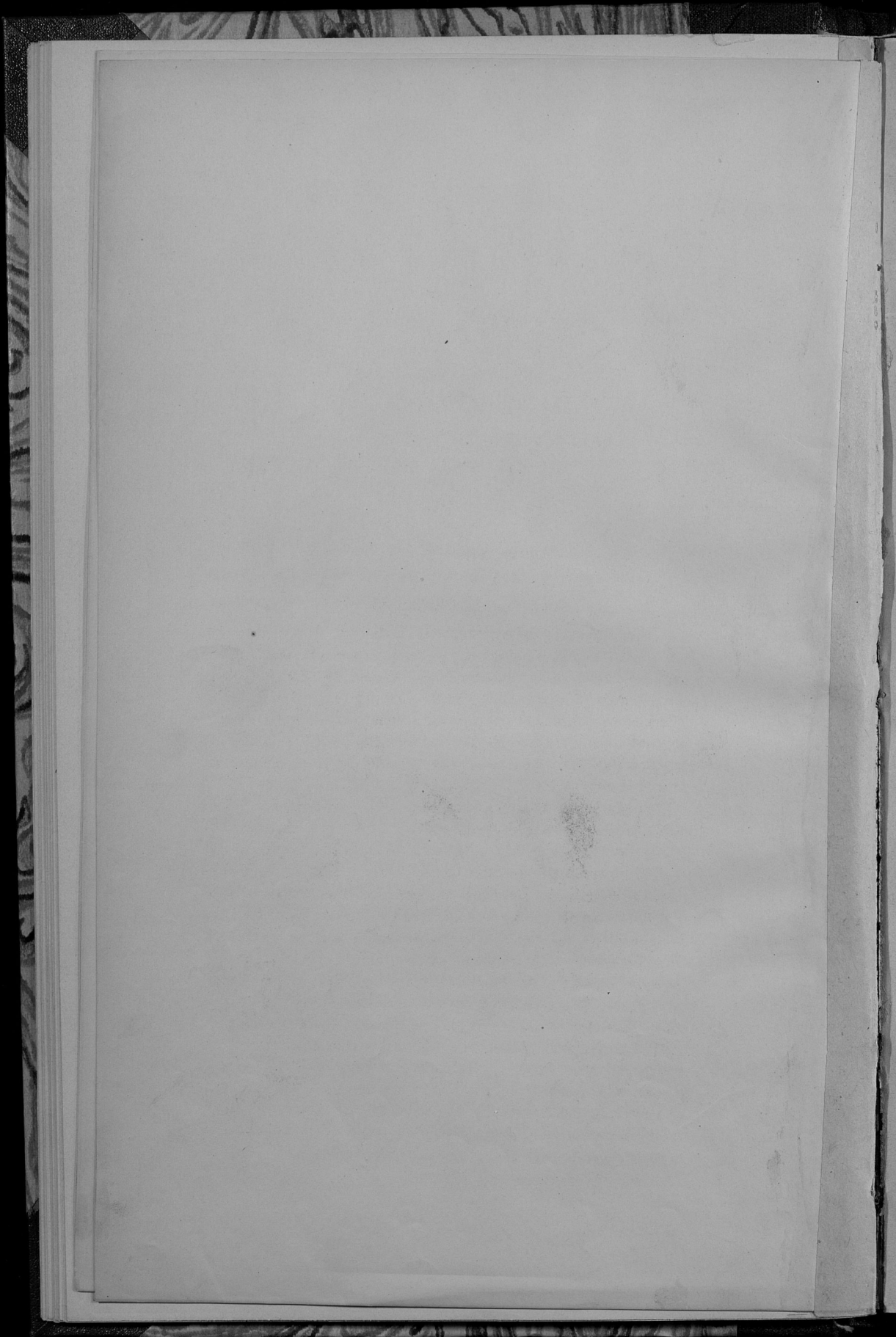

ВѢДОМОСТЬ

О ПОСѢВѢ И УРОЖАѢ ХЛѢБА

ПО ЛЮБЛИНСКОЙ ГУБЕРНИИ

ЗА 1888 ГОДЪ.

У Т З Д Ы.

	ПО С Ъ Я Н О Ч Е Т В Е Р Т Е Й.							
	Октябрь шпелли	Р. к. в.	Яровой шпелли	Овса.	Ячменя.	Рисовых	Остатков в полях з. п. в.	Карго- фаз.
Лобвинский.								
На землях казенных и ин- ститутских	130	158	"	172	69	40	43	158
" " дворянских	765	758	"	790	336	153	153	1059
" " помещичьих	10245	10780	"	11146	3971	2242	1844	17746
" " крестьянских	1596	15327	"	10753	4605	3411	1993	17892
" " мещанских	138	867	"	659	282	209	108	713
" " мелкопоместной шляхты	180	590	"	380	247	185	83	602
Итого	13065	28450	"	23900	9510	6240	4224	38130
Лобатовский.								
На землях казенных и ин- ститутских	"	71	"	155	"	10	99	22
" " дворянских	151	113	"	190	176	28	39	90
" " помещичьих	311	1437	55	4403	2105	2181	879	12387
" " крестьянских	363	13139	"	4565	3143	3600	828	10334
" " мещанских	379	1611	"	360	533	406	76	2108
" " мелкопоместной шляхты	139	223	"	270	180	65	35	133
Итого	4043	19714	55	10213	6137	6290	1886	31074
Ново-Александровский.								
На землях казенных и ин- ститутских	506	825	"	459	110	215	174	1558
" " дворянских	410	519	"	365	739	540	205	1871
" " помещичьих	4433	3901	"	4962	1503	1086	603	14115
" " крестьянских	1485	13131	201	6281	6298	3293	1014	10851
" " мещанских	329	747	"	863	822	517	299	5441
" " мелкопоместной шляхты	124	426	"	286	201	241	62	2516
Итого	7107	19549	201	13166	9683	5892	2357	45372
Яновский.								
На землях казенных и ин- ститутских	6	41	"	30	4	2	10	10
" " дворянских	250	278	26	329	140	40	179	400
" " помещичьих	2583	5090	133	5515	3379	1526	1638	5469
" " крестьянских	2017	15157	82	12613	7342	4138	3358	19709
" " мещанских	234	1262	64	1369	860	289	580	1179
" " мелкопоместной шляхты	"	"	"	"	"	"	"	"
Итого	5090	31828	805	19856	11425	6995	5765	26768
Благоварский.								
На землях казенных и ин- ститутских	19	85	2	74	29	32	16	136
" " дворянских	56	144	"	135	42	56	78	147
" " помещичьих	118 ^{1/2}	3031 ^{1/2}	59	2508	1002 ^{1/2}	795 ^{1/2}	415 ^{1/2}	3970
" " крестьянских	2502 ^{1/2}	12899 ^{1/2}	248	8363	4160 ^{1/2}	3197 ^{1/2}	1851 ^{1/2}	22819
" " мещанских	99	436	15	449	296	374	68	1041
" " мелкопоместной шляхты	"	"	"	"	"	"	"	"
Итого	2785	16656	325	11429	5560	6455	2439	28103

	С Н Я Т О Ч Е Т В Е Р Т Е Й.						
	Октябрь шпелли	Р. к. в.	Яровой шпелли	Овса.	Ячменя.	Рисовых	Остатков в полях з. п. в.
988	694	"	930	374	160	208	895
5024	3365	"	4778	1887	617	681	7992
67090	37344	"	67239	20766	6836	6523	119659
10147	84935	"	63275	29499	10882	6732	108763
641	4087	"	4928	1710	825	462	4571
540	1745	"	1320	954	425	425	3890
84430	102120	"	141590	51190	19745	15031	237780
"	1464	"	1181	"	69	31	230
486	1574	"	1542	1441	160	82	720
20263	37977	330	28574	13009	10988	4159	89033
2560	55474	"	34874	18001	12537	4663	74793
1360	3944	"	4986	2785	1510	323	14852
1169	1764	"	1995	1616	310	51	1854
25829	104197	330	72763	36852	25574	9309	181482
2873	4169	"	2994	676	849	1216	9064
2039	2116	"	2221	2174	2861	1075	10996
21416	17318	"	29439	9201	4183	3741	9830
7496	50986	579	59301	38213	12718	5691	109291
1582	3579	"	4046	5115	2056	1621	39018
431	1622	"	1510	1064	701	210	10749
55837	79790	579	81961	56448	24338	13554	277758
30	123	"	120	16	6	40	70
1150	930	104	1645	560	180	716	2800
13915	14270	789	25458	14845	5578	6315	43814
11085	48470	338	58688	29368	13414	13432	128200
1949	4835	256	6310	5840	878	2320	8174
"	"	"	"	"	"	"	"
"	"	"	"	"	"	"	"
28129	68628	1487	92221	50349	20056	23124	183958
76	211	7	321	151	148	58	648
336	416	"	976	536	360	412	1336
5537 ^{1/2}	8524 ^{1/2}	369	14491 ^{1/2}	6013	3832 ^{1/2}	1855 ^{1/2}	28992
10630 ^{1/2}	36386 ^{1/2}	1086	45887 ^{1/2}	25437	22827 ^{1/2}	8073 ^{1/2}	177343
445	1576	55	1448	1540	1427	242	7317
"	"	"	"	"	"	"	"
"	"	"	"	"	"	"	"
17225	47111	1517	63124	33477	28355	10641	215656

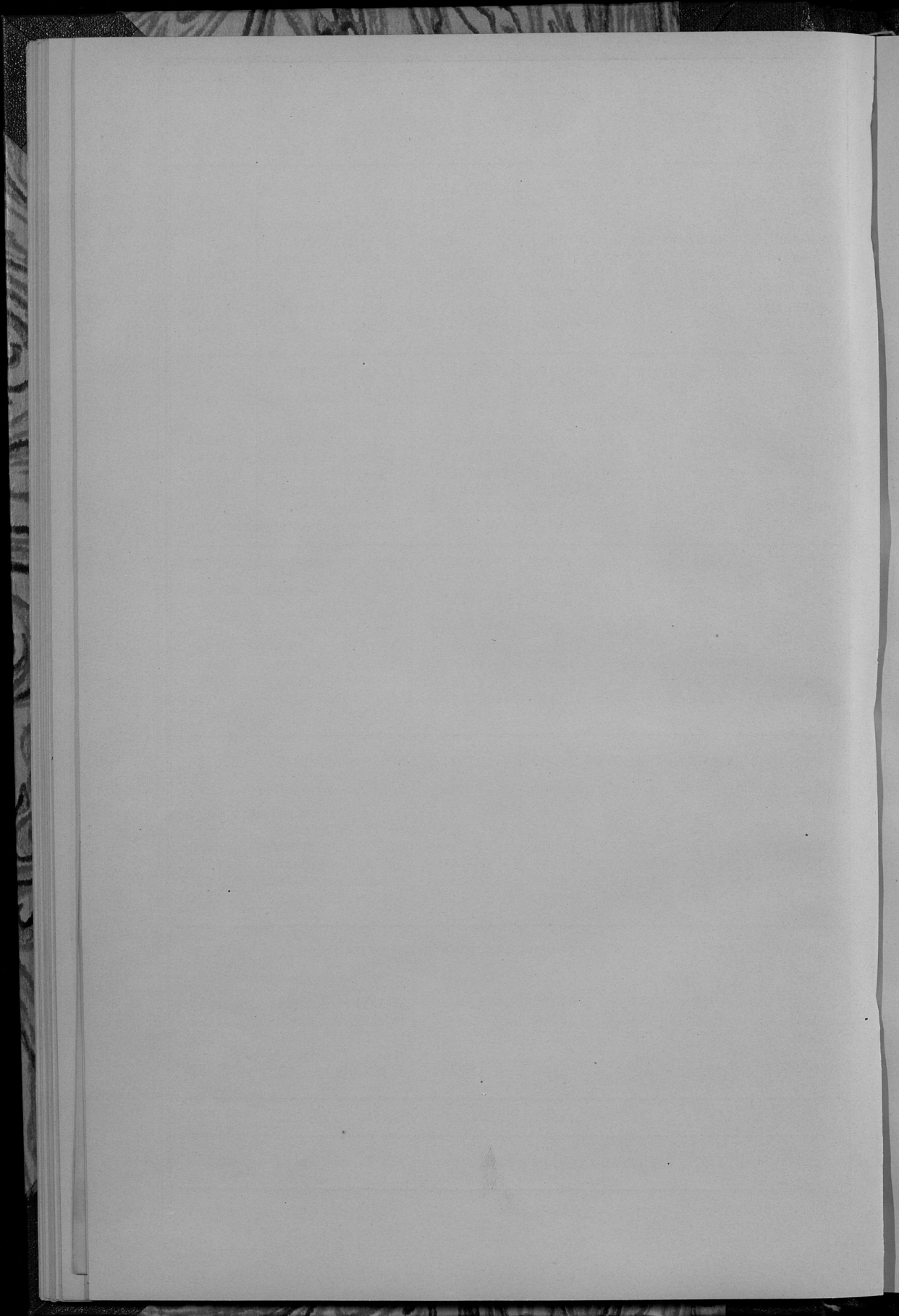

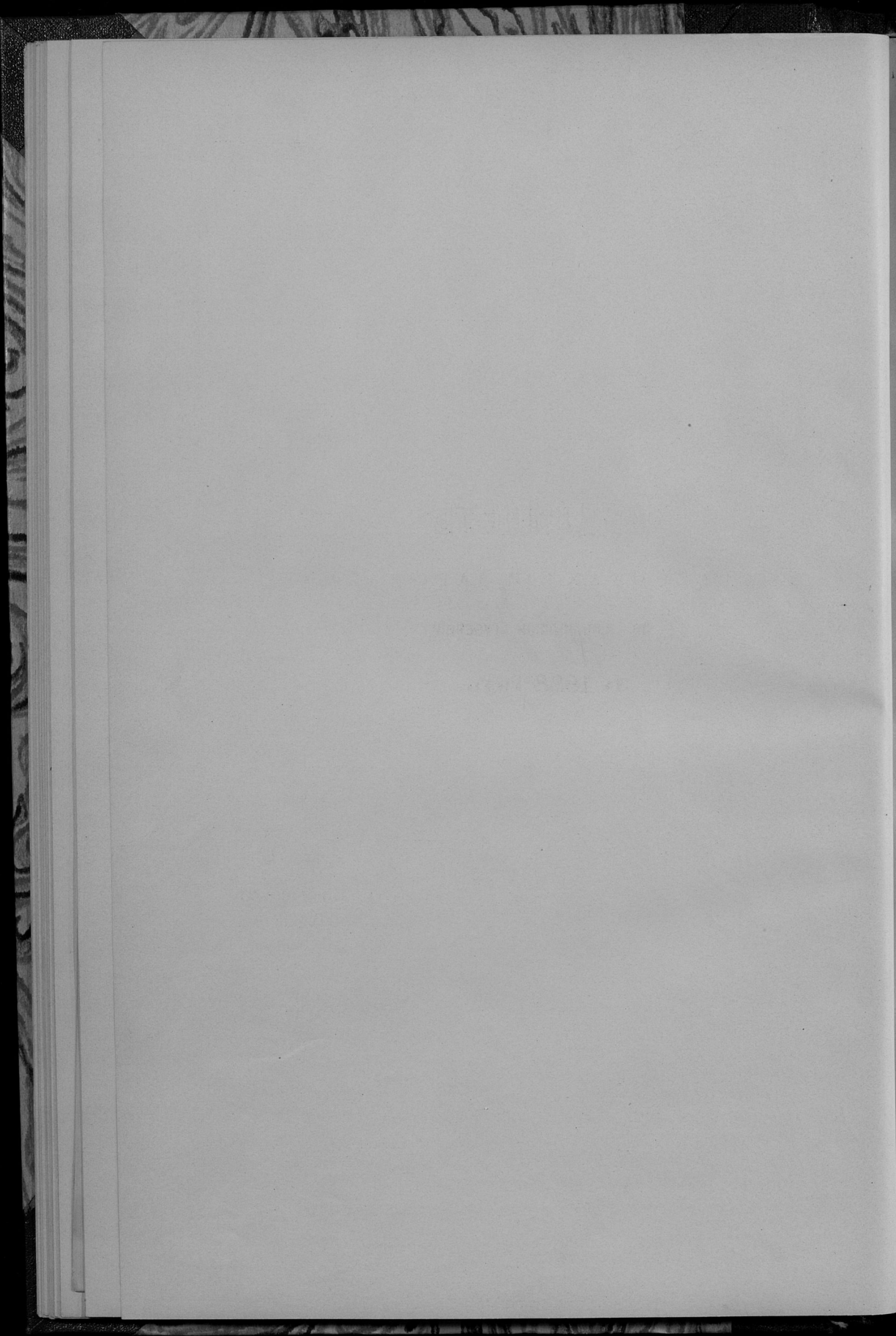

ВѢДОМОСТЬ

О ФАБРИКАХЪ И ЗАВОДАХЪ

ПО ЛЮБЛИНСКОЙ ГУБЕРНИИ

ЗА 1888 ГОДЪ.

РОДЪ ФАБРИКЪ И ЗАВОДОВЪ.	Городъ Бѣлгородъ.			Бѣлгородскій Уездъ.		
	Число фабрикъ и заводовъ.	Сумма произведенности.	Число рабочихъ.	Число фабрикъ и заводовъ.	Сумма произведенности.	Число рабочихъ.
Винокуренныхъ и водочныхъ . . .	"	"	"	1	25553	5
Пивоваренныхъ	"	"	"	3	9792	9
Медоваренныхъ	"	"	"	"	"	"
Секлосахарныхъ	"	"	"	"	"	"
Кожевенныхъ	"	"	"	1	60	1
Шпечбумажныхъ	"	"	"	1	2120	8
Кирпичныхъ	"	"	"	2	3390	12
Молодавренныхъ и свѣчныхъ . . .	"	"	"	"	"	"
Уксусныхъ	"	"	"	"	"	"
Табачныхъ	"	"	"	"	"	"
Водяныхъ и вѣтряныхъ мельницъ .	"	"	"	32	19945	45
Паровыхъ мельницъ	"	"	"	"	"	"
Пиловыхъ и водяныхъ лесопильн .	"	"	"	"	"	"
Гонтовыхъ	"	"	"	"	"	"
Суковныхъ	"	"	"	"	"	"
Земледѣльскихъ машинъ и орудій .	"	"	"	"	"	"
Мѣльныхъ вадлѣй	"	"	"	"	"	"
Известковыхъ	"	"	"	1	250	2
Скипидарныхъ	"	"	"	"	"	"
Маслобойныхъ	"	"	"	12	535	12
Гнотой мебели	"	"	"	"	"	"
Стекольныхъ	"	"	"	"	"	"
Экшелей и бричекъ	"	"	"	"	"	"
Сжолыныхъ	"	"	"	"	"	"

Городъ Замостье.			Замостскій уездъ.			Городъ Красновскъ.			Красновскій уездъ.			Городъ Холмъ.		
Число фабрикъ и заводовъ.	Сумма произведенности.	Число рабочихъ.	Число фабрикъ и заводовъ.	Сумма произведенности.	Число рабочихъ.	Число фабрикъ и заводовъ.	Сумма произведенности.	Число рабочихъ.	Число фабрикъ и заводовъ.	Сумма произведенности.	Число рабочихъ.	Число фабрикъ и заводовъ.	Сумма произведенности.	Число рабочихъ.
1	2400	6	"	"	"	"	"	"	6	387342	38	"	"	"
1	6850	4	6	66870	45	"	"	"	2	1986	8	1	1800	4
1	700	2	"	"	"	"	"	"	"	"	"	"	"	"
"	"	"	"	"	"	"	"	"	"	"	"	"	"	"
"	"	"	"	"	"	"	"	"	3	3105	8	"	"	"
"	"	"	"	"	"	"	"	"	"	"	"	"	"	"
4	28900	58	5	6300	18	"	"	"	3	6850	18	"	"	"
1	5530	4	"	"	"	"	"	"	"	"	"	1	1500	2
"	"	"	"	"	"	"	"	"	"	"	"	"	"	"
1	27846	19	42	65849	74	"	"	"	55	164409	123	"	"	"
"	"	"	"	52000	13	"	"	"	1	33900	8	2	98600	22
"	"	"	"	24075	30	"	"	"	2	250	2	"	"	"
"	"	"	"	7334	12	"	"	"	"	"	"	"	"	"
1	900	2	"	"	"	"	"	"	"	"	"	"	"	"
"	"	"	"	"	"	"	"	"	"	"	"	"	"	"
"	"	"	"	"	"	"	"	"	"	"	"	"	"	"
"	"	"	"	"	"	"	"	"	"	"	"	"	"	"
"	"	"	"	2810	12	"	"	"	"	"	"	"	"	"
"	"	"	"	1500	3	"	"	"	1	1274	4	"	"	"
"	"	"	"	"	"	"	"	"	8	2750	11	2	3200	4
"	"	"	"	189200	115	"	"	"	1	100000	150	"	"	"
"	"	"	"	"	"	"	"	"	"	"	"	"	"	"
"	"	"	"	"	"	"	"	"	"	"	"	"	"	"
"	"	"	"	6000	22	"	"	"	"	"	"	"	"	"
"	"	"	"	"	"	"	"	"	1	205	2	"	"	"

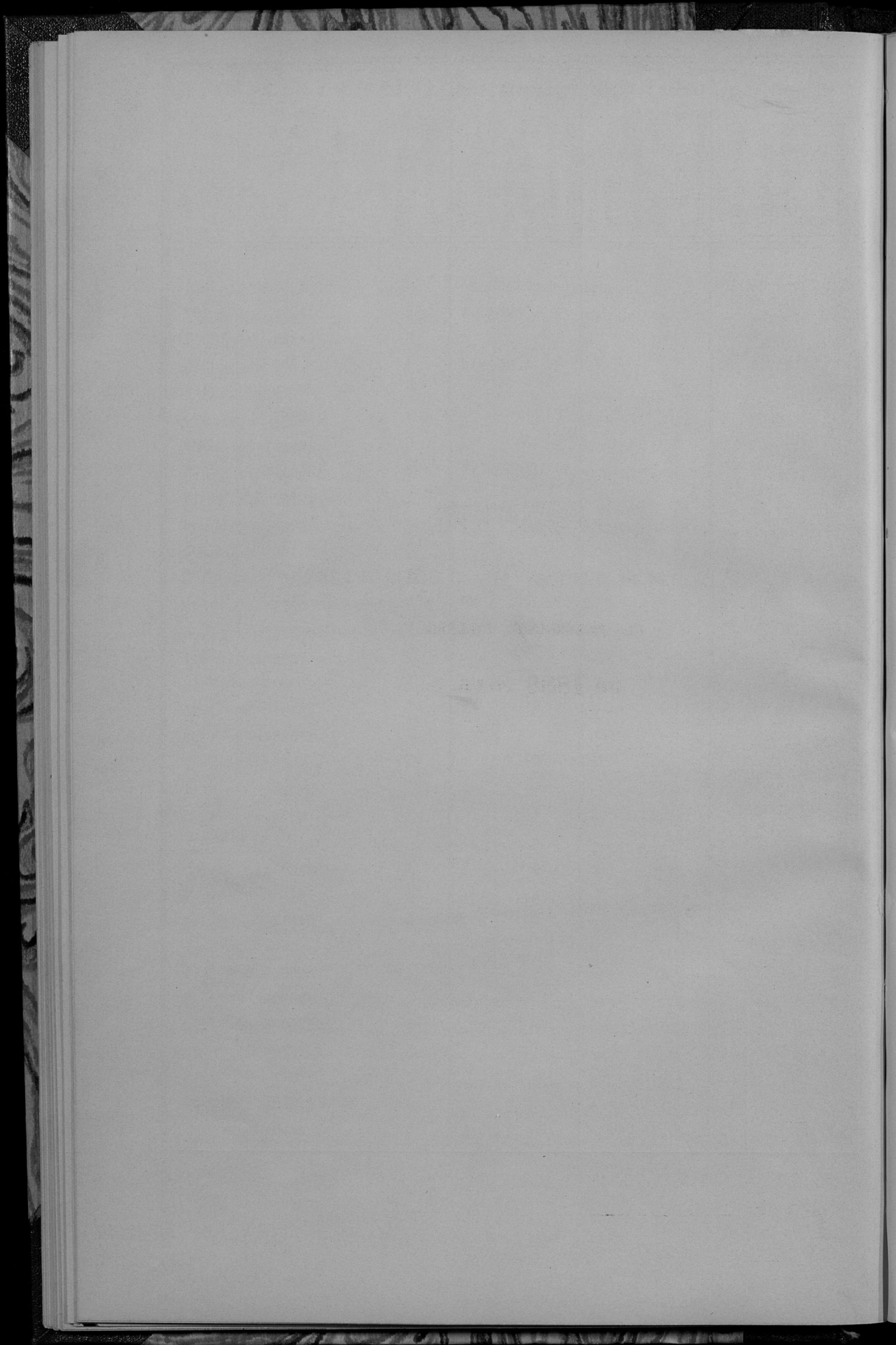

ВѢДОМОСТЬ

О ДВИЖЕНІИ НАСЕЛЕНІЯ

ПО ЛЮБЛИНСКОЙ ГУБЕРНИИ

за 1888 годъ.

ГОРОДА И УЕЗДЫ	Число браковъ.	Ч И С Л О		
		Завенорожденныхъ.		
		Мужскаго пола.	Женскаго пола.	Обоего пола.
Городъ Любани	307	580	465	1045
Любанискій уездъ	705	1828	1865	3693
Городъ Любартовъ	31	175	197	372
Любартовскій уездъ	528	1578	1490	3068
Ново-Александрійскій уездъ	886	2274	2145	4419
Городъ Иновъ	27	103	90	193
Иновскій уездъ	824	1939	1924	3863
Городъ Влггорай	51	101	85	186
Влггорайскій уездъ	696	1605	1466	3071
Городъ Замостье	83	287	126	413
Замостскій уездъ	734	1905	1945	3850
Городъ Красноватъ	85	200	196	396
Красноватскій уездъ	616	1694	1587	3281
Городъ Холмъ	68	150	110	240
Холмскій уездъ	824	2493	2594	5087
Городъ Грубишовъ	78	233	184	417
Грубишовскій уездъ	591	1379	1384	2763
Городъ Тожановъ	53	107	58	165
Тожановскій уездъ	794	1456	1548	3004
Итого въ городахъ	783	1916	1511	3427
„ въ уездахъ	7198	18131	17948	36099
Всего въ губерніи	7981	20067	19459	39526

Р О Д И В Ш И Х С Я.						ЧИСЛО УМЕРШИХЪ.			Прибав. и убав.
Незаконнорожденныхъ.			В С Е Г О.						
Мужскаго пола.	Женскаго пола.	Обоего пола.	Мужскаго пола.	Женскаго пола.	Обоего пола.	Мужскаго пола.	Женскаго пола.	Обоего пола.	
48	58	106	628	523	1151	666	573	1239	— 88
45	43	93	1873	1913	3786	1132	1283	2415	+1371
9	9	18	184	206	390	96	90	186	„ 204
33	23	56	1611	1513	3124	859	938	1797	„ 1327
26	27	53	2300	2172	4472	1314	1399	2713	„ 1159
2	3	5	105	93	198	65	87	152	„ 46
81	71	152	2020	1995	4015	1274	1224	2498	„ 1517
2	2	4	103	87	190	65	53	118	„ 72
50	50	109	1655	1525	3180	1276	1170	2446	„ 734
3	1	4	290	127	417	164	177	341	„ 76
73	59	132	1978	2004	3982	969	1002	1971	„ 2011
6	3	9	206	199	405	159	106	266	„ 149
59	53	112	1733	1640	3393	1041	982	2023	„ 1370
3	2	5	133	112	245	93	125	218	„ 27
45	47	92	2338	2641	5179	1486	1632	3118	„ 2061
9	9	18	242	193	435	26	111	137	„ 298
31	42	73	1410	1426	2836	1011	977	1988	„ 848
„	„	„	107	58	165	88	80	168	— 3
28	28	56	1484	1576	3060	1042	1088	2130	+ 930
82	87	169	1998	1598	3596	1413	1402	2815	+ 781
471	457	928	18622	18405	37027	11404	11695	23099	+13928
553	514	1097	20620	20003	40623	12817	13097	25914	+14709

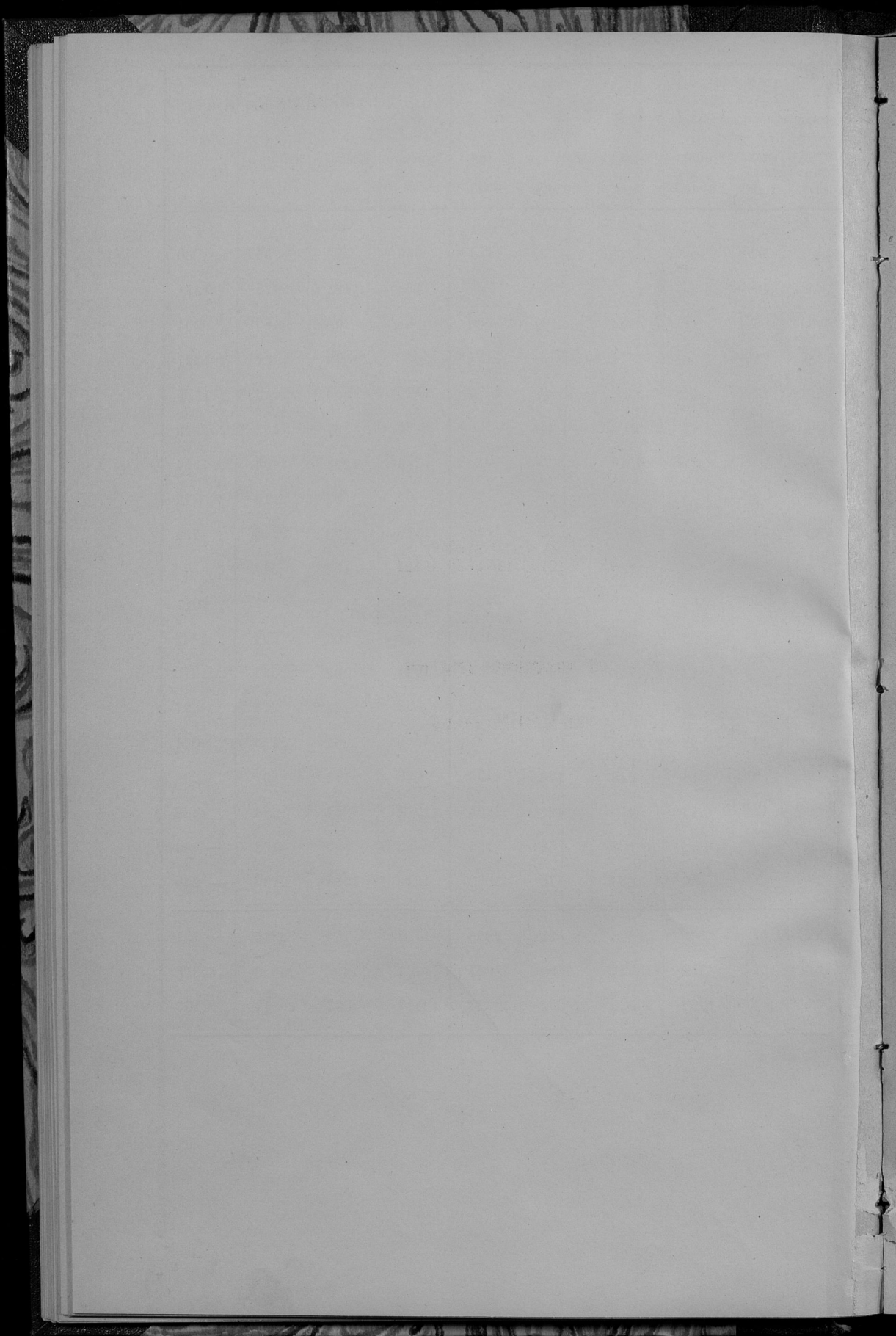

ВѢДОМОСТЬ

О ПОСТУПЛЕНИИ СВОРОВЪ

ПО ЛЮБЛИНСКОЙ ГУБЕРНИИ

за 1888 годъ.

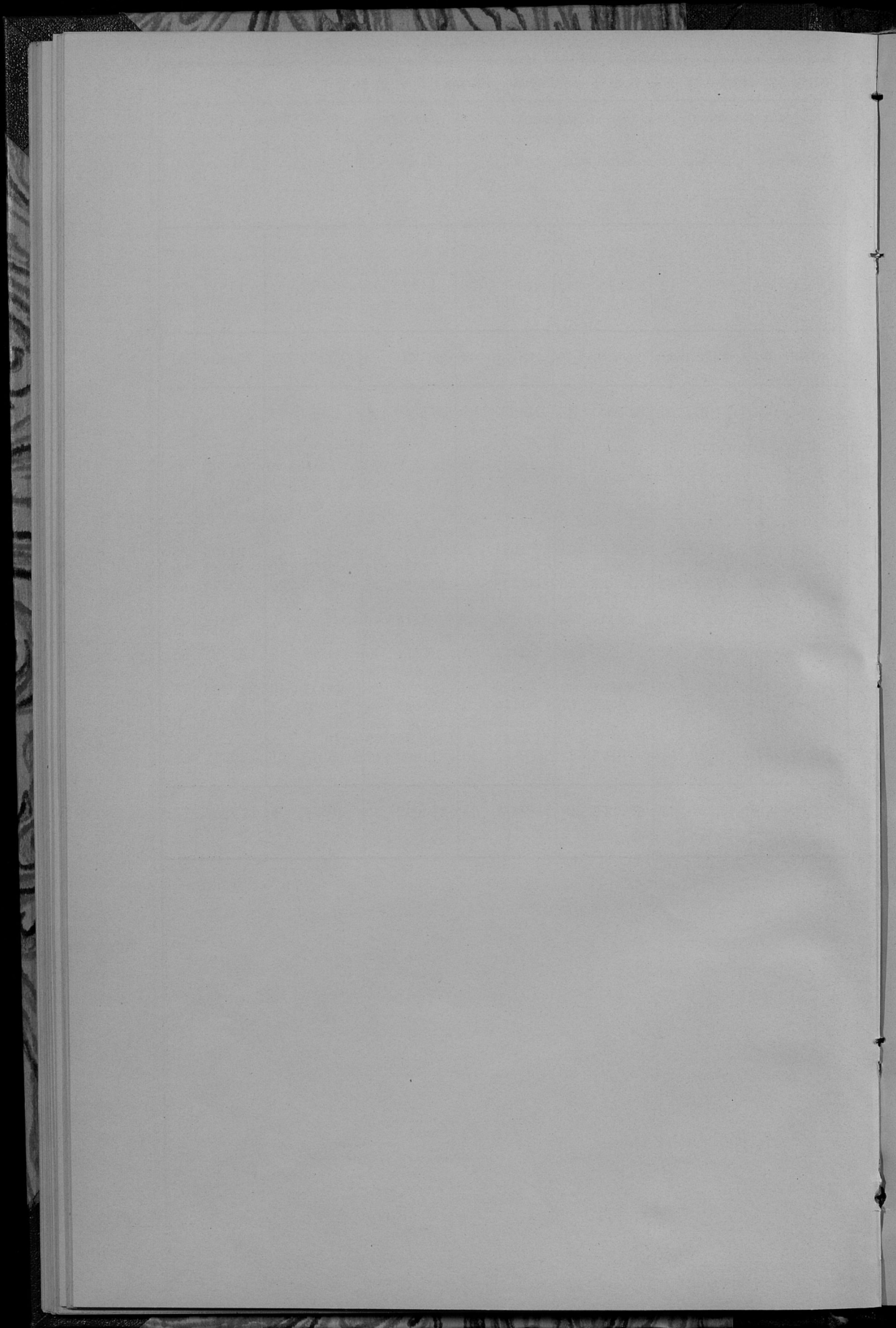



ВѢДОМОСТЬ

о распредѣленіи недоимокъ по уѣздамъ и городамъ

ПО ЛЮБЛИНСКОЙ ГУБЕРНИИ

за 1888 годъ.

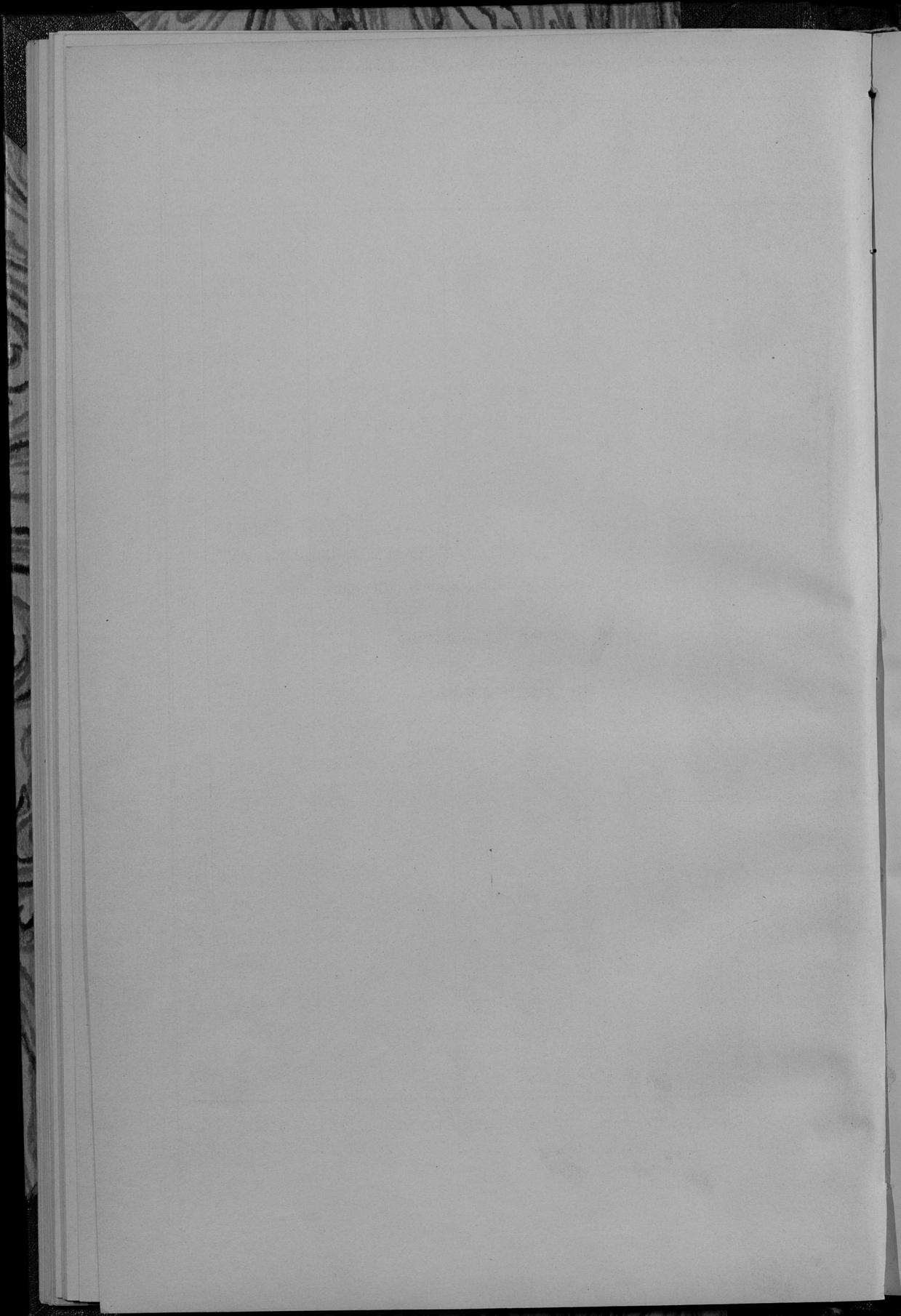

ВѢДОМОСТЬ

о состояніи городскихъ суммъ, недоимокъ и капиталовъ,
принадлежащихъ городскимъ кассамъ,

ПО ЛЮБЛИНСКОЙ ГУБЕРНИИ

за 1888 годъ.

НАЗВАНИЕ ГОРОДОВЪ.	Осталось отъ 1887 г.		Сдѣлано выдать по росписи на 1888 годъ и пообъявъ разрѣшеніи.	Поступило въ 1888 г.	Иарасхоловано въ 1888 г.			
	Р у б л и к о п ѣ й к и.							
Люблинъ	43936	28 1/2	184405	77 1/4	142743	22 1/2	87106	17
Любартовъ	2067	10	8512	91 1/2	8191	11 1/2	6643	97
Ленча	1608	71 3/4	4745	98	4747	17 1/2	2484	50 1/2
Иновъ	1635	40 1/2	6249	1 1/2	5795	93 1/2	4433	19
Красникъ	315	83 1/2	6390	88 1/2	2813	91 1/2	2534	63
Вългорай	2196	61	8577	39	7712	53	4327	6
Зажосье	5326	72 1/2	29788	16 3/4	20278	18 3/4	12271	82
Щебрешинъ	439	59 1/2	3469	90 1/2	3527	88 1/2	2622	26 1/2
Красноставъ	1651	82 1/2	18460	97	14487	30 1/2	13549	10
Холмъ	2945	1 1/2	19758	77	17531	77	7763	29 1/2
Грубешовъ	2507	6	7394	98	9180	94	6493	50 1/2
Дубенка	1127	60 1/2	8401	74 1/2	5880	87 1/2	3950	34
Томашовъ	1064	29	9611	65 1/2	5763	19 1/2	4939	52
Итого	66822	7	316018	15 1/2	248654	4 1/2	159019	37

Осталось въ касетѣ къ 1889 году.	Осталось въ недомѣтѣ.	НЕДОИМНА.		Остатковъ въ Банкт.	Капиталовъ въ Банкт.						
		Подлежитъ сложению.	Чрезится за казною и Банкомъ.								
Р у б л и к о п ѣ й к и.											
55637	5 1/2	85648	83 1/2	5868	56 1/2	9490	45	66482	53	68770	11
1547	14 1/2	2388	90	"	"	133	98	2233	20	"	"
2262	67	1607	52 1/2	"	"	556	65	9277	55 1/2	"	"
1362	74 1/2	2088	48 1/2	"	"	432	19	6317	56 1/2	664	"
279	28 1/2	3892	80 1/2	46	56	130	"	2000	"	"	"
3485	47	3061	47	"	"	1308	83	16353	74	837	"
8006	36 3/4	14836	70 3/4	6433	35	2030	19	13743	36 1/2	6854	73
905	61 3/4	381	61 1/2	"	"	286	77	2788	21	"	"
938	20 3/4	5625	49 1/2	649	81	2519	48	43555	31 1/2	1938	40
9768	47 1/2	5172	1 1/2	"	"	1513	96	22041	58	2522	18
2687	43 1/2	921	10	101	30	819	80	6400	"	310	"
1930	53 1/2	3648	47 1/2	84	38	1708	62	24471	48	2086	50
823	67 1/2	4912	75 1/2	"	"	577	22	8512	19 1/2	251	98
89654	67 3/4	134186	17 1/2	13183	96 1/2	21508	14	224176	73 1/2	84234	90

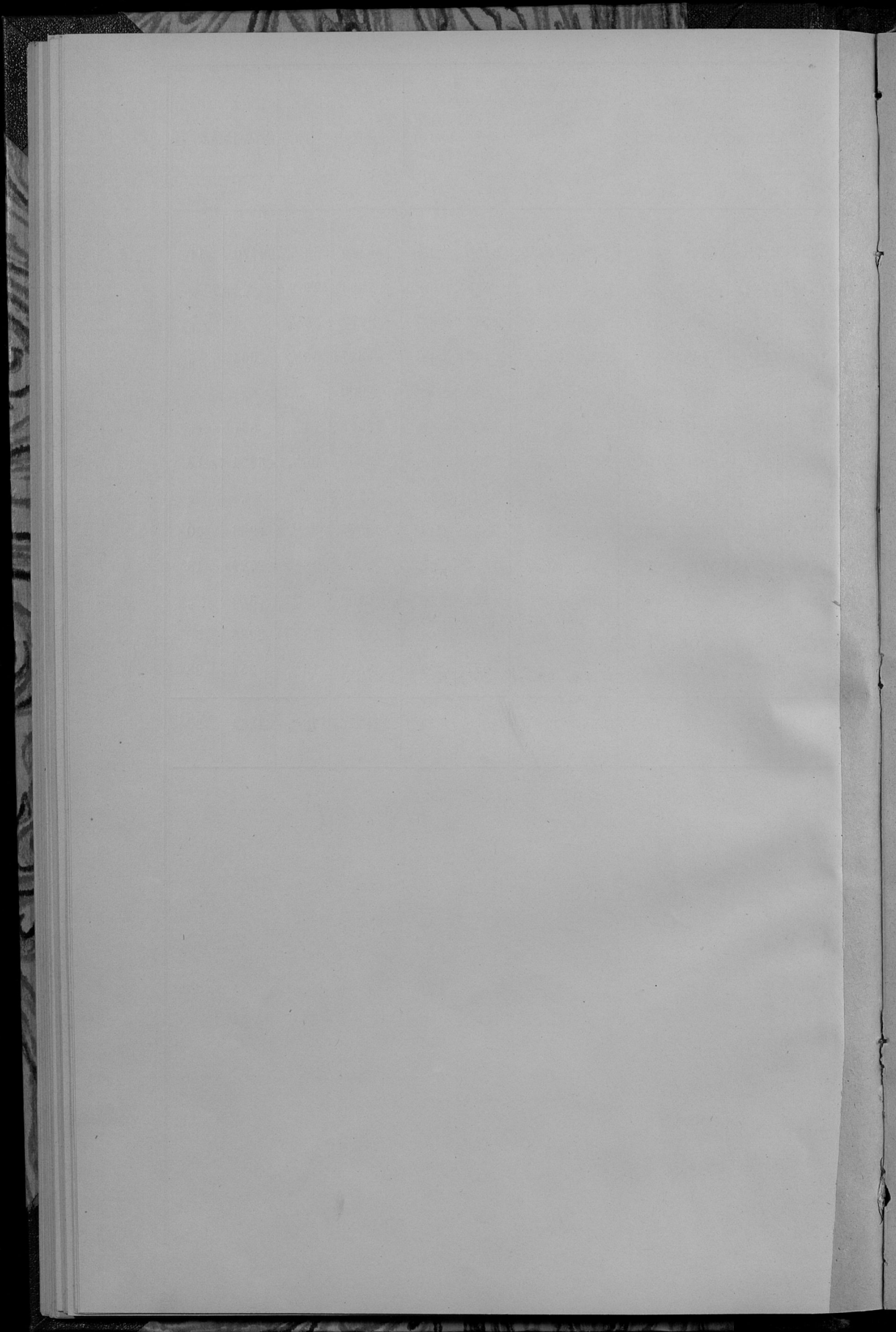

ВѢДОМОСТЬ

О ЧИСЛѢ И РОДѢ ПРЕСТУПЛЕНІЙ

ПО ЛЮБЛИНСКОЙ ГУБЕРНИИ

ЗА 1888 ГОДЪ.

РОДЪ ПРЕСТУПЛЕНІЙ.

	Число преступлѣній.		В Ъ Т О М Ъ Ч И								
	Число осужденныхъ.		Дорожн. по- становленій.		Дорожн. лю- диакъ.		Противъ грабежъ и кражъ.		Мѣнскъ.		
	Мужск.	Женск.	Мужск.	Женск.	Мужск.	Женск.	Мужск.	Женск.	Мужск.	Женск.	
а) По Округу Люблинскаго Окружнаго Суда											
I. Преступленія противъ вѣры и нарушенія, ограждаемыхъ оуною постановленій (ст. 176, о вѣркѣ, 176—240)	21	2	„	„	„	„	„	„	1	„	„
II. Преступленія Государствен- ныя	„	„	„	„	„	„	„	„	„	„	„
III. Преступленія и проступки противъ порядка управленія (ст. 262—328)	195	310	89	5	„	„	„	„	108	88	„
IV. Преступленія и проступки по службѣ Государственной и об- щественной (ст. 329—505)	62	78	„	3	„	„	„	„	30	„	„
V. Преступленія и проступки противъ постановленій о повин- ностяхъ Государственныхъ и зем- скихъ (ст. 506 547)	10	„	„	„	„	„	„	„	„	„	„
VI. Преступленія и проступки противъ изкуществъ и доходовъ казны (ст. 548—830)	499	232	40	„	„	„	6	2	62	12	„
VII. Преступленія и проступки противъ общественнаго благо- устройства и благотвiанія (ст. 831— 1404)	141	25	7	„	1	„	„	„	11	3	„
VIII. Преступленія противъ за- коновъ о состояніяхъ (ст. 1405— 1448)	9	1	„	„	„	„	„	„	„	„	„
IX. Преступленія и проступки противъ жизни, здравья, свободы и чести частныхъ лицъ (ст. 1449— 1548)	467	29	18	„	„	„	„	„	6	2	„
X. О преступленіяхъ противъ правъ семейственныхъ (ст. 1549— 1600)	22	1	1	„	„	„	„	„	„	„	„
XI. О преступленіяхъ и про- ступкахъ противъ собственности частныхъ лицъ	859	235	32	„	„	„	„	„	74	12	„
Всего . . .	2285	913	187	8	1	„	6	2	292	67	„

С Л БЪ

ВОЗРАСТЪ ПРЕСТУПНИКОВЪ.

Крестьян.		Воинско сословія.		Дворянъ сословія.		Наже 17.		ВОЗРАСТЪ ПРЕСТУПНИКОВЪ.										
17—20		21—30		31—40		41—50		51—60		61—70		Свыше 70.						
Мужск.	Женск.	Мужск.	Женск.	Мужск.	Женск.	Мужск.	Женск.	Мужск.	Женск.	Мужск.	Женск.	Мужск.	Женск.	Мужск.	Женск.	Мужск.	Женск.	
1	„	„	„	„	„	„	„	1	1	„	„	„	„	„	„	„	„	
„	„	„	„	„	„	„	„	„	„	„	„	„	„	„	„	„	„	
186	51	11	„	„	„	3	2	25	7	75	18	100	30	49	16	45	13	
34	„	10	„	1	„	„	„	4	„	40	„	20	„	8	„	4	2	
„	„	„	„	„	„	„	„	„	„	„	„	„	„	„	„	„	„	
163	26	1	„	„	„	8	2	46	2	71	16	54	10	36	5	9	4	
13	3	1	„	„	„	1	1	2	11	3	5	1	3	1	3	1	1	
1	„	„	„	„	„	„	„	„	1	„	„	„	„	„	„	„	„	
18	16	4	„	1	„	1	1	7	9	8	7	1	5	1	5	1	1	
„	1	1	„	„	„	„	„	„	1	1	„	„	„	„	„	„	„	
149	20	12	„	„	„	2	1	35	1	104	15	51	8	29	5	8	2	
365	117	40	„	2	„	15	5	112	19	313	58	238	50	130	28	74	22	

Родъ преступлений.

	Число преступлений.		В ъ Т о м ѣ Ч и						Итого.		
	Число осужденныхъ.		Дорожн. похищенности.		Дорожн. кражъ.		Истязан. гражданъ и женщинъ.	Изнасил.			
	Мужчинъ.	Женщинъ.	Мужчинъ.	Женщинъ.	Мужчинъ.	Женщинъ.					
б) По I и II Мерзлымъ Округамъ.											
I. По оскорбленіямъ полицейскихъ и другихъ стражъ, а также служителей судовъ, и правительственныхъ мѣстъ	142	125	31	"	"	"	1	"	34	17	
II. По противъ проступкамъ противъ порядка управленія	3598	2587	346	9	"	29	"	9	"	1246	213
III. По проступкамъ противъ благочинія, порядка и спокойствія.	1859	1955	303	"	"	2	"	3	"	1032	160
IV. Противъ общественнаго благоустройства, народного здравія и личной безопасности	2639	2326	286	3	"	3	"	3	1	1206	184
V. По нарушеніямъ устава о паспортахъ	248	201	39	"	"	"	"	"	"	57	7
VI. По нарушеніямъ уставовъ казенныхъ управленій	2122	1907	456	4	"	2	"	9	"	633	228
VII. По оскорбленіямъ чести, угрозамъ и насиліямъ	11267	3729	1053	9	"	4	"	7	1	1313	475
VIII. По проступкамъ противъ правъ семейныхъ	81	54	11	"	"	"	"	"	"	4	2
IX. По самовольнымъ пользованіямъ чужимъ имуществомъ и поврежденію оного	2628	1821	219	1	"	1	"	"	"	339	49
X. По похищеніямъ и поврежденіямъ лѣса	2094	1531	23	1	"	3	"	"	"	252	4
XI. По крадамъ, мошенничествамъ и обманамъ	2546	1118	225	1	"	"	"	6	"	295	62
XII. По нарушенію устава о воинской повинности	10	5	"	"	"	"	"	"	"	1	"
XIII. По нарушенію правилъ о наймѣ слугъ	41	17	9	"	"	"	"	"	"	3	2
Всего	29275	17372	3003	28	"	44	"	38	2	6415	1403

С л б.

Возрастъ преступниковъ.

Крестыямъ.	Воевои оклада.		Другихъ окладамъ.		Ниже 17.	Возрастъ							Свыше 70.								
	Мужчинъ.	Женщинъ.	Мужчинъ.	Женщинъ.		17—20	21—30	31—40	41—50	51—60	61—70										
88	14	"	"	2	"	"	"	"	"	"	"	"	"	"	"	"					
1238	129	"	"	56	4	"	"	"	"	"	"	"	"	"	"	"					
858	136	"	"	60	7	"	"	"	"	"	"	"	"	"	"	"					
997	87	2	"	112	14	"	"	"	"	"	"	"	"	"	"	"					
134	32	"	"	10	"	"	"	"	"	"	"	"	"	"	"	"					
1152	170	9	"	98	58	"	"	"	"	"	"	"	"	"	"	"					
2270	561	6	"	116	16	"	"	"	"	"	"	"	"	"	"	"					
47	8	"	"	3	1	"	"	"	"	"	"	"	"	"	"	"					
1447	170	"	"	33	"	"	"	"	"	"	"	"	"	"	"	"					
1259	21	"	"	16	"	"	"	"	"	"	"	"	"	"	"	"					
792	160	5	"	19	3	45	3	123	19	361	78	326	75	193	34	55	15	14	1	1	
3	"	"	"	1	"	"	"	"	"	"	"	"	"	"	"	"	"	"	"	"	"
14	7	"	"	"	"	"	"	"	"	"	"	"	"	"	"	"	"	"	"	"	"
10299	1495	22	"	526	103	45	3	123	19	361	78	326	75	193	34	55	15	14	1	1	

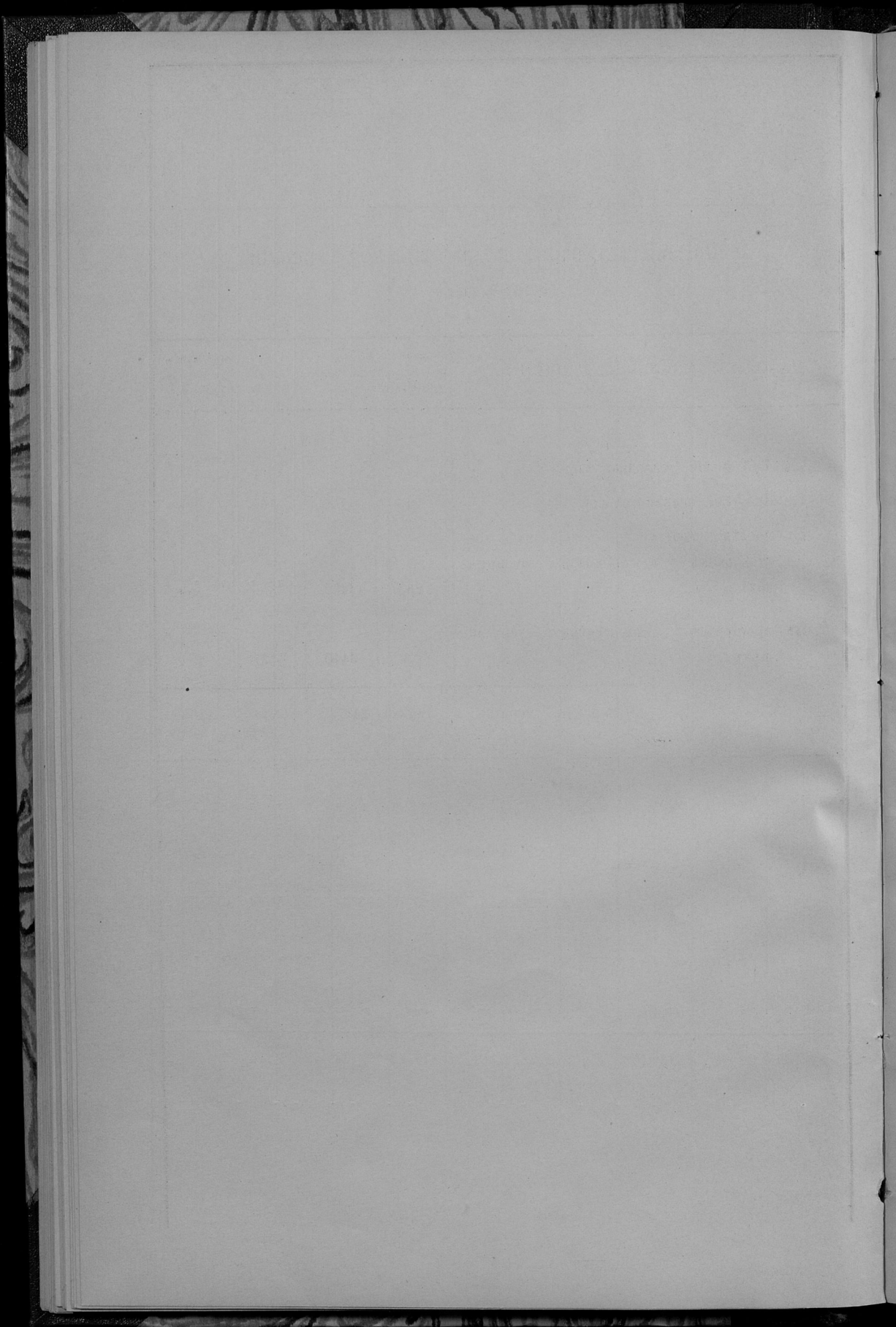

ВѢДОМОСТЬ

О ЧИСЛѢ АРЕСТАНТОВЪ ПО ЛЮБЛИНСКОЙ ГУБЕРНІИ.

ЗА 1888 ГОДЪ.

НАЗВАНІЕ МѢСТЪ ЗАКЛЮЧЕНІЯ.	Оставалось къ 1 Января 1888 года.	Поступило.	Выбыло.	Осталось къ 1 Января 1889 года.
Въ Люблинской уголовной тюрьмѣ	514	1343	1339	518
Въ Яновской исправительной	243	765	780	228
Въ послѣдственныхъ и полицейскихъ арестантскихъ при городскихъ магистратахъ	253	13429	13393	289
Въ арестантскихъ при гминныхъ управленіяхъ	142	6440	6421	161
Всего въ губерніи	1152	21977	21933	1196

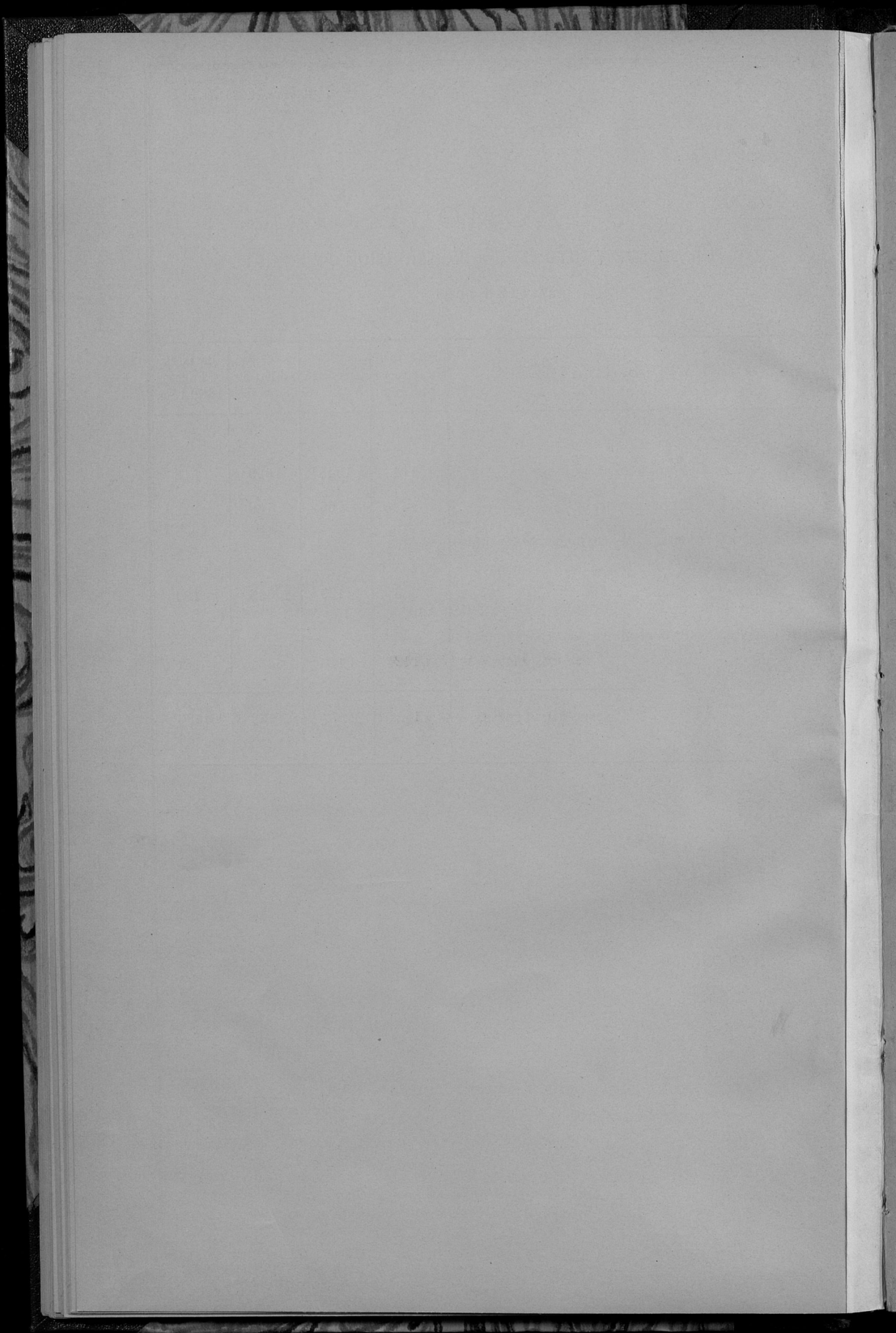

ВѢДОМОСТЬ

О НАСИЛЬСТВЕННЫХЪ И СЛУЧАЙНЫХЪ СМЕРТЯХЪ

ПО ЛЮБЛИНСКОЙ ГУБЕРНИИ

ЗА 1888 ГОДЪ.

ГОРОДА И УЕЗДЫ.

ЛИЦА, УМЕРШИИ НАСИЛЬ

Число слу- чаявъ смер- тнубыства.	Жертвы смерт- нубыства.				Смерлопостика умершн.			
	Мужчины. Женщины. Итого.	Мужчины. Женщины. Итого.	Мужчины. Женщины. Итого.	Итого.	Самобубица. Мужчины. Женщины. Итого.	Отъ бо- лезней. Мужчины. Женщины. Итого.	Отъ нае- днн. Мужчины. Женщины. Итого.	Отъ вои- ннхъ вншихъ вншихъ вншихъ. Мужчины. Женщины. Итого.
Городъ Любннъ	1	1			3			
Любннскнй уездъ	3	4	2	1	3	1	2	4
Городъ Любартовъ								
Любартовскнй уездъ			3	5	1	3	4	1
Ново-Александрнскнй уездъ	1	1	1	1	1	1	1	2
Городъ Иновъ								
Иновскнй уездъ	1	1	1	2	3	1	1	1
Городъ Влггорай								
Влггорайскнй уездъ			1		1	2	2	2
Городъ Замостье						1	1	1
Замостескнй уездъ	2	1	1	1	1	1	1	2
Городъ Красноставъ						4	4	4
Красноставскнй уездъ			1	1	1	2	2	1
Городъ Холмъ					1	2	1	1
Холмскнй уездъ	1	2	1	2	3	2	1	2
Городъ Грушешовъ						1	1	1
Грушешовскнй уездъ	3	4	1	5	3	1	1	2
Городъ Топановъ		1		1	1	1	1	3
Топановскнй уездъ								
Всего въ губернн	11	11	22	10	6	7	16	13

СТВЕННЫМЪ И СЛУЧАЙНЫМЪ ОБРАЗОМЪ.

Индосмена жур- налъ тнл.	Жертвы случайной смерти.												Всего умерло отъ наснлн и случайностей.			
	Мужчины. Женщины. Итого.	Мужчины. Женщины. Итого.	Убиты. Женщины. Итого.	Завалено въ укладъ наосн. Женщины. Итого.	Сторона убито въ домнхъ, поярнхъ, Ужоро отъ утнра. Женщины. Итого.	Заворо. Женщины. Итого.	Ужоро. Женщины. Итого.	Ужоро до смерти запрнн. Женщины. Итого.	Ужоро отъ утнра. Женщины. Итого.	Ужоро отъ утнра. Женщины. Итого.	Ужоро отъ утнра. Женщины. Итого.	Ужоро отъ утнра. Женщины. Итого.				
1				1									1	2	3	2
2		1		6	3		1						2	1	16	9
															1	1
				2									1	1	7	3
															5	4
		1		1			1								1	2
1	1	1		1		1	1	2					2	4	16	7
1	2	1		2	1								3	1	10	9
1															1	2
2			1			1							3	1	9	4
															2	6
1				4		1			1				3	3	13	5
																5
1				5		1	3	1					1	1	16	9
	1														1	2
2	1	1	2	2				1					3	2	13	6
2		1	1	3					1				1	1	11	4
13	6	5	5	29	5	2	6	5	1	3		16	25	19	16	122

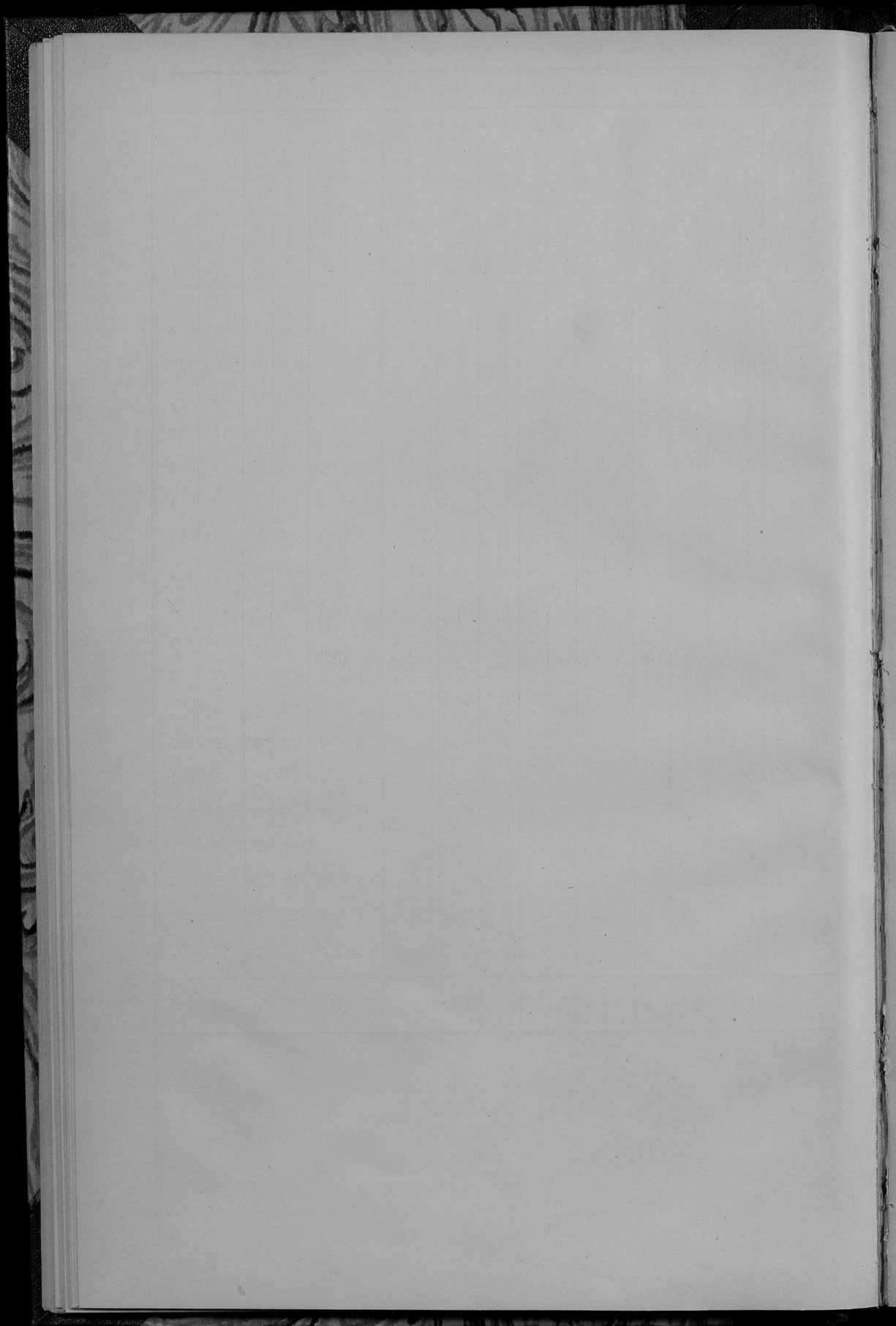

ВѢДОМОСТЬ

о состояніи больницъ и другихъ благотворительныхъ заведеній, подвѣдомственныхъ
Люблинскому Губернскому Совѣту Общественнаго Призрѣнія,
за 1888 годъ.

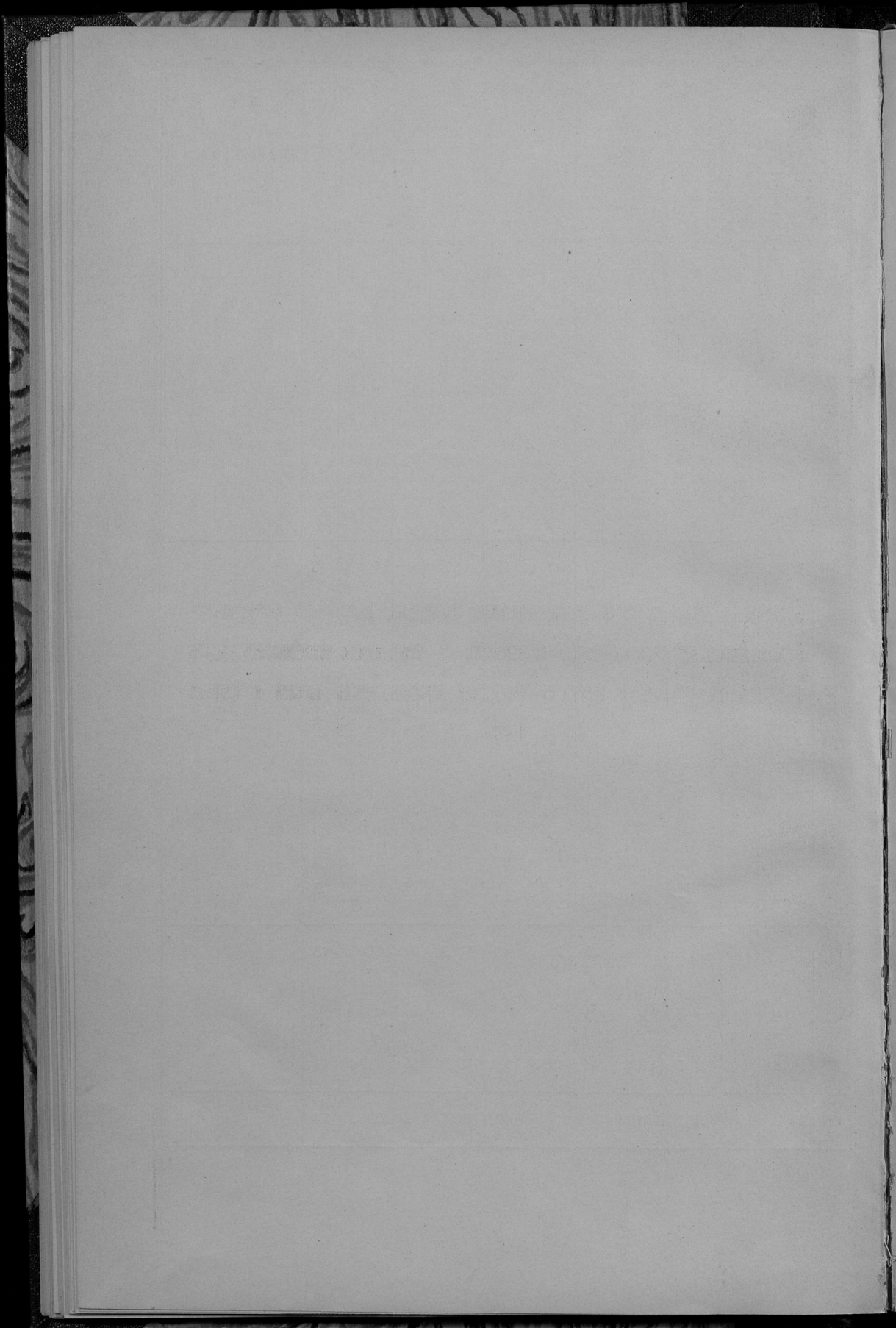

ВЪДОМОСТЬ

о положеніи дѣла по устройству крестьянскихъ сервитутовъ въ частныхъ, институтскихъ и маіоратныхъ имѣніяхъ, а также по измѣренію и отграниченію крестьянскихъ усадебъ по Люблинской губерніи, за время съ утвержденія ликвидационныхъ табелей и данныхъ по 1-е Января 1889 года.

НАЗВАНІЕ УЪЗДОВЪ.	Число усадеб, коихъ по ликвидационнымъ таблицамъ и даннымъ предоставлены сервитуты.	ВЪ ТОМЪ ЧИСЛѢ:		
		Одни пастбищныя.	Одни лѣсныя.	Пастбищныя и лѣсныя.
Възгорайскій уѣздъ	7061	1	2177	4883
Грубешовскій уѣздъ	4857	66	356	4435
Замоскскій уѣздъ	6909	78	752	6079
Красноставскій уѣздъ	4472	227	53	4192
Любартовскій уѣздъ	4704	896	425	3383
Люблинскій уѣздъ	4216	508	341	3367
Ново-Александрійскій уѣздъ	6182	415	1279	4488
Томашовскій уѣздъ	6480	438	40	6002
Холмскій уѣздъ	5427	217	49	5161
Иновскій уѣздъ	4976	"	134	5842
Всего	56284	2846	5606	47832

Примѣчаніе. Числа, показанная въ предшествующемъ подраздѣленіи, т. е. усадебъ, четырехъ графахъ, числомъ бывшихъ сервитутныхъ усадебъ вслѣдствіе сервитута замѣнили по сѣлкамъ одинъ изъ этихъ сервитутовъ, графу, въ сѣсть оставшихся сервитутовъ, т. е. въ другую соотвѣт

Число усадебъ, въ которыхъ сервитуты отмѣнены по добровольному соглашенію пасты утвержденныхъ ликвидационныхъ таблицъ и данныхъ.				Число усадебъ, оставшихся съ правами на сервитуты.				Сѣлкамъ о положеніи меноваго дѣла по извѣщенію и отгласченію крестьянъ, земель по 10 января 1881 г.	
Одни пастбищныя.	Одни лѣсныя.	Пастбищныя и лѣсныя.	Всего.	Одни пастбищныя.	Одни лѣсныя.	Пастбищныя и лѣсныя.	Всего.	Включено и отгласчено послѣ 10 января 1881 г.	Подлежитъ отгласченію.
"	249	83	332	1	1928	4800	6729	44589	101993
8	263	2470	2741	137	172	1886	2195	21210	64496
30	204	1749	1983	48	548	4330	4926	38869	93850
6	"	983	989	221	53	3239	3513	36392	68380
744	314	2896	3454	204	163	1085	1452	38289	52608
235	222	2342	2799	293	239	1009	1541	43663	67581
300	616	3500	4416	300	814	874	1988	25629	102567
375	269	3917	4261	292	"	2157	2449	28082	68484
8	27	2384	2429	195	8	2789	2992	42551	93794
209	"	2026	2235	"	134	3796	3930	35028	99997
1915	2164	21530	25609	1691	4059	29665	31715	354302	813759

оставшихся съ правами на сервитуты, несогласуются съ показаннымъ въ первыхъ того, что въ тѣхъ случаяхъ, когда усадебъ, имѣвшихъ лѣсныя и пастбищныя оставшихся другой сервитутъ, пастбищный или лѣсной перешелъ въ соотвѣтствующую ственную графу, что и выдѣляемо ибій ихъ счетъ.

Госуд. публичная
историческая
библиотека РСФСР
№ 198 г.

Рол.



