

I

5111

1890

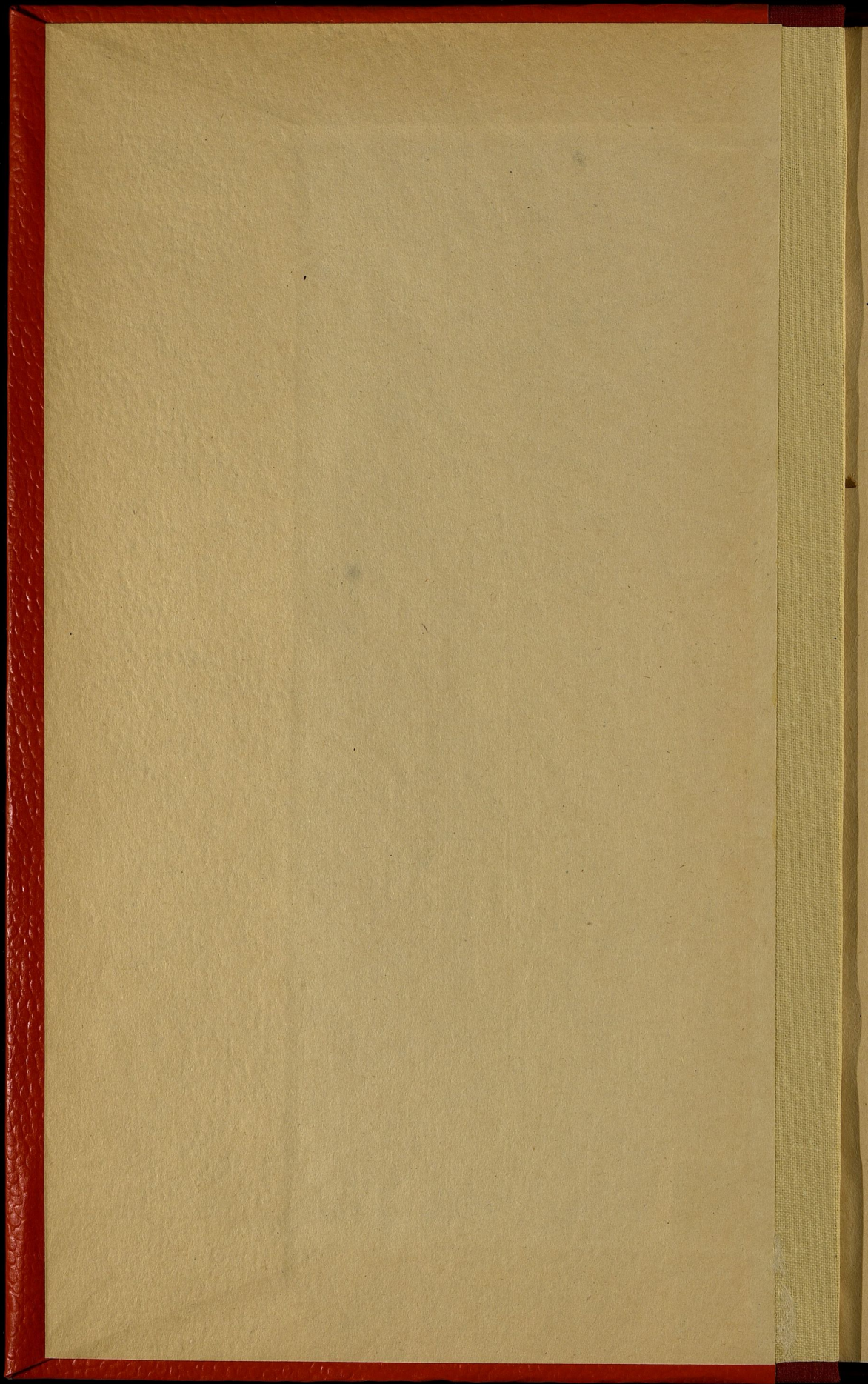

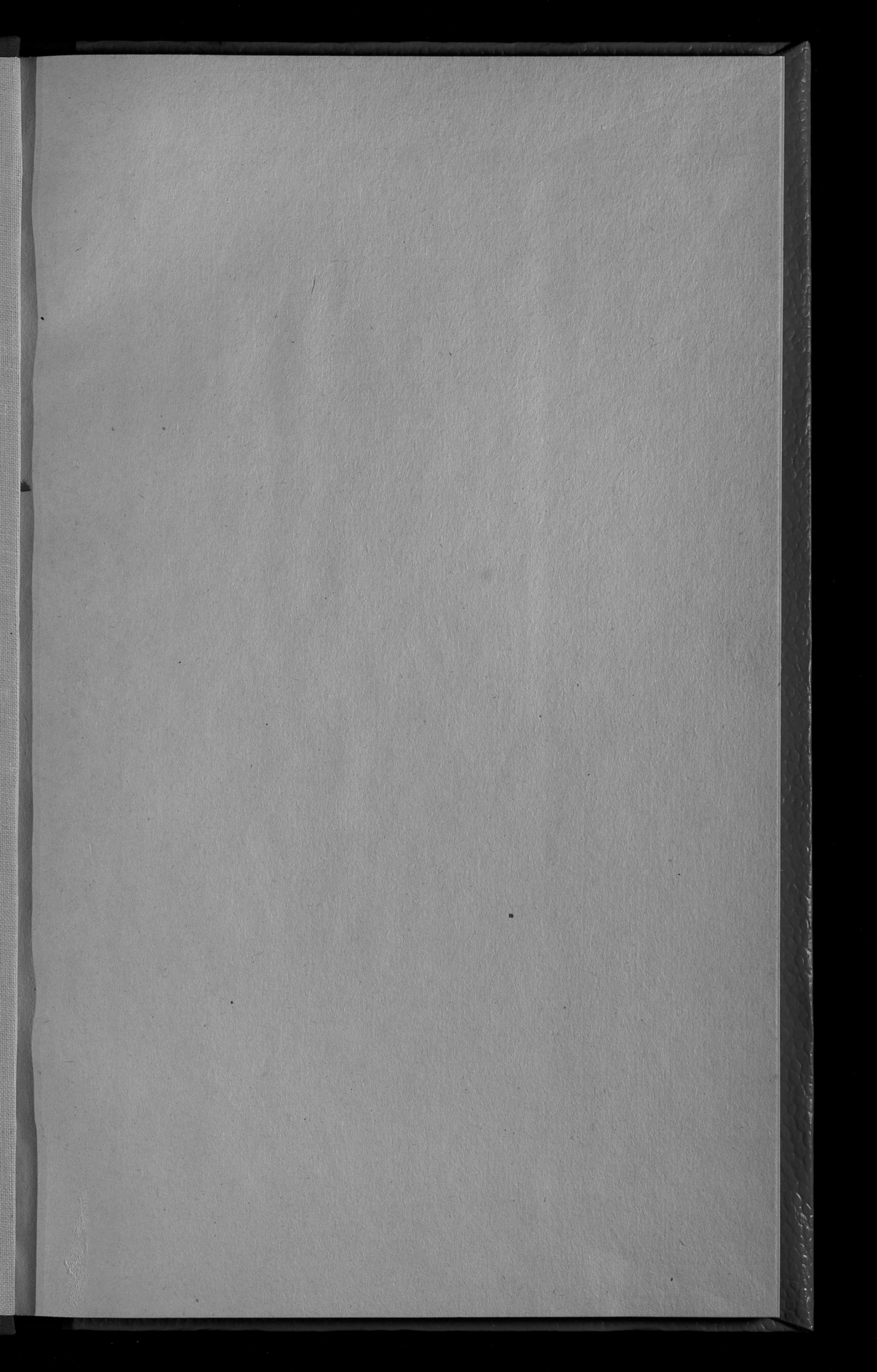

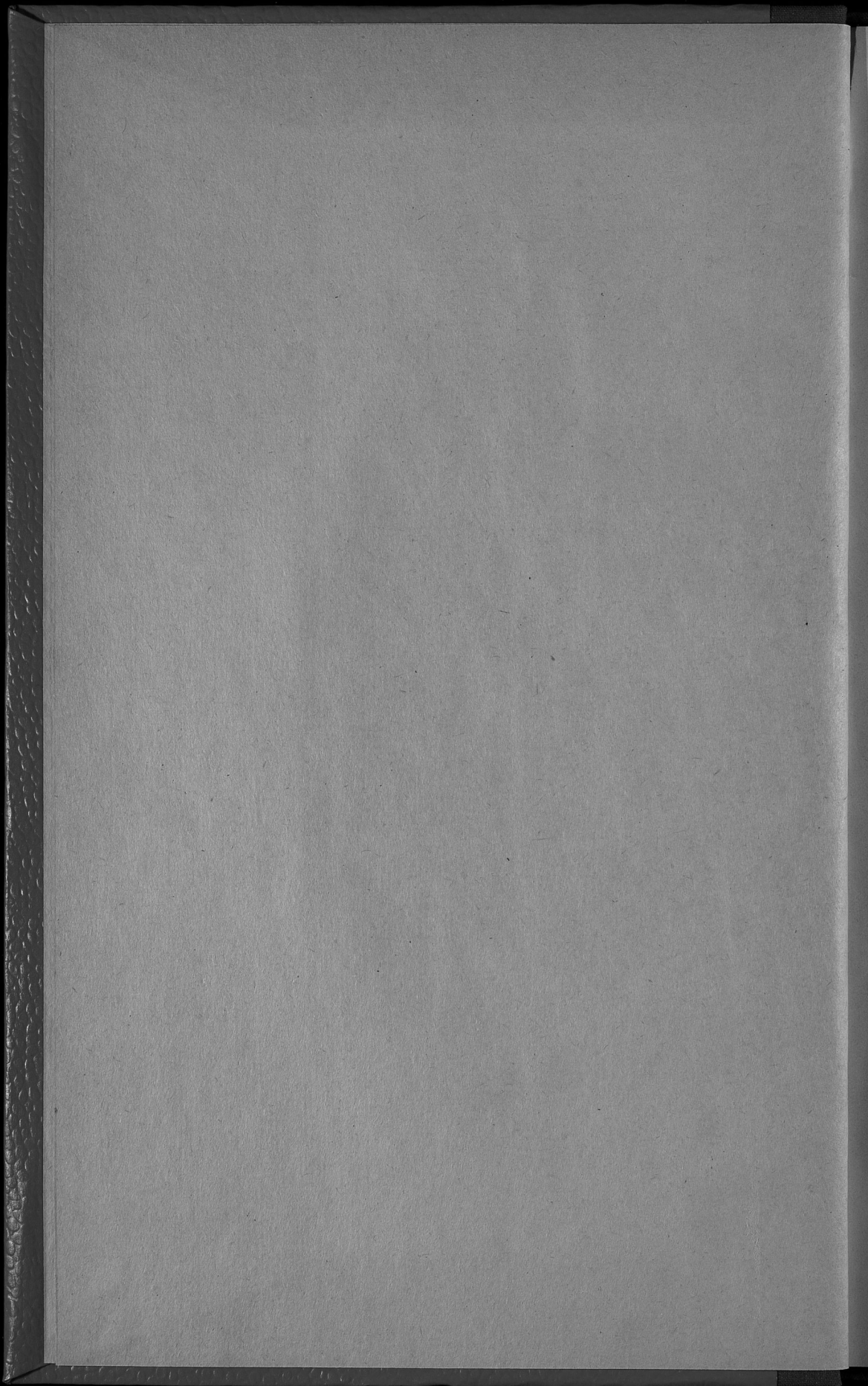

I
5111



~~179001~~

ОБЗОРЪ

ъ

ЛЮБЛИНСКОЙ ГУБЕРНИИ

за 1890 годъ.

(ПРИЛОЖЕНИЕ КО ВСЕПОДДАННѢЙШЕМУ ОТЧЕТУ ЛЮБЛИНСКАГО ГУБЕРНАТОРА).



26 1838

Госуд. публичная
историческая
Библиотека РСФСР
№ 34330 1981 г.

ОГЛАВЛЕНИЕ СТАТЕЙ ПРИЛОЖЕНИЯ
 КО ВСЕПОДДАННЪЙШЕМУ ОТЧЕТУ
 ЛЮБЛИНСКАГО ГУБЕРНАТОРА
 ЗА 1890 ГОДЪ.

ОБЗОРЪ СОСТОЯНІЯ ЛЮБЛИНСКОЙ ГУБЕРНІИ.

I. Естественныя и производительныя силы губерніи и экономическая дѣятельность ея населенія.		стр.
а)	Земледѣліе	1
б)	Обеспеченіе народнаго продовольствія	5
в)	Промыслы сельскаго хозяйства	5
г)	Промышленность заводская и фабричная	6
д)	Торговля	7
е)	Движеніе населенія	8
II. Подати и повинности.		
а)	Окладные сборы	11
б)	Губернскіе земскіе сборы	12
в)	Городскіе доходы и расходы	16
г)	Акцизные сборы	16
д)	Отправленіе натуральныхъ повинностей	17
III. Общественное благоустройство и благочиніе.		
а)	Казенныя и общественныя зданія	20
б)	Дороги, мосты и перевозки	21
в)	Почты	22
г)	Народная нравственность	23
д)	Тюрьмы, арестанты и этапны	24
е)	Пожары	25
ж)	Различныя происшествія и народныя бѣдствія	26
IV. Народное здравіе и общественное призрѣніе.		
а)	Врачи и аптеки	26
б)	Больницы и дома умалишенныхъ	28
в)	Эпидеміи и эпизоотіи	28
г)	Насильственныя смерти	30
д)	Богадѣльни и приюты	30
V. Народное образованіе.		
а)	Учебныя заведенія и народное образованіе	32
б)	Ученыя общества, музеи, библіотеки и прочее	33
VI. Крестьянское дѣло.		
а)	Гминныя управленія	34
б)	Дѣятельность учреждений по крестьянскимъ дѣламъ	34
в)	Судно-сберегательныя кассы	35

THE UNIVERSITY OF CHICAGO
LIBRARY

1900

1900

1900

1900

О Б З О Р Ъ

ЛЮБЛИНСКОЙ ГУБЕРНІИ

за 1890 годъ.

I. Естественныя и производительныя силы губерніи и эконоическая дѣятельность ея населенія.

а) Земледѣліе.

Матеріальное благосостояніе населенія Люблинской губерніи находится въ полной зависимости отъ земледѣлія, которое поэтому съ каждымъ годомъ значительно развивается въ культурномъ отношеніи и захватываетъ въ свою область все новыя пространства изъ-подъ вырубленныхъ лѣсовъ, зарослей и кустарниковъ.

Въ особенно выгодномъ положеніи въ отношеніи земледѣлія находится юго-восточная часть губерніи съ уѣздами Грубешовскимъ и въ большей части Томашовскимъ, которая представляетъ сплошную полосу чернозема, захватывающую частью сосѣдніе—Холмскій, Красновоставскій и Замостскій уѣзды. Въ менѣе сравнительно выгодныхъ условіяхъ находится юго-западная часть губерніи, обнимающая Бѣлгорайскій и Яновскій уѣзды; частью Замостскій и Томашовскій, гдѣ преобладающій грунтъ песчаный, скупо вознаграждающій трудъ земледѣльца, почему и населеніе этихъ уѣздовъ въ подспорье своего существованія занимается еще мелкими кустарными промыслами.

Крестьянское землевладѣніе ежегодно увеличивается путемъ покупки земель отъ крупныхъ собственниковъ, что составляетъ въ общей сложности за послѣднее десятилѣтіе около 22593 десятины. Учрежденіе Отдѣленія Крестьянскаго банка и благотельный законъ 14 Марта 1887 года, воспрещающій иностраннымъ подданнымъ пріобрѣтать недвижимыя имущества, еще болѣе увеличитъ площадь крестьянскаго землевладѣнія.

Въ отчетномъ году изъ общаго пространства губерніи, составляющаго 1,503,834 десятины (около 295 квадратн. миль), во владѣніи иностранныхъ колонистовъ состояло земель 50171 десятина, которая была сосредоточена въ рукахъ 2710 лицъ, изъ коихъ 1110 принявшихъ подданство, а остальные, въ числѣ 1600 лицъ, проживаютъ по національнымъ паспортамъ. Изъ числа послѣднихъ крупными имѣніями владеетъ только 30 лицъ, а 1570—мелкими участками. Особенное усиленіе колонизаціи замѣчается въ уѣздѣ Томашовскомъ, гдѣ въ рукахъ 515 колонистовъ находится около 19837 десятины.

По количеству постоянного посѣва главными сельско-хозяйственными продуктами губерніи считаются рожь, овесъ, пшеница и картофель, изъ коихъ пшеница и рожь составляютъ наиболѣе значительный предметъ вывозной торговли губерніи и сбываются по Привислинской желѣзной дорогѣ и отчасти рѣкою Вислою преимущественно въ Варшаву, картофель-же и всѣ прочія произведенія земли расходуются исключительно на продовольствіе жителей и рабочаго скота, а также на винокуренные заводы и крахмальныя фабрики. Кромѣ посѣва хлѣба и картофеля, въ помѣщичьихъ имѣніяхъ распространено травосѣяніе, разведеніе сурепицы и свекловицы, изъ коихъ послѣдняя засѣвается въ настоящее время и на крестьянскихъ земляхъ и находитъ для себя сбытъ на мѣстные свеклосахарные заводы, при чемъ болѣе значительное разведеніе свекловицы замѣчается въ трехъ уѣздахъ: Любартовскомъ, Томашовскомъ и Грубешовскомъ.

Лень и пенька по прежнему воздѣлываются исключительно крестьянами въ количествѣ, потребномъ на ихъ собственные надобности.

Правильно устроенныхъ табачныхъ плантацій не имѣется въ губерніи. Въ одномъ только Яновскомъ уѣздѣ засѣвается, на пространствѣ пяти морговъ, простой табакъ, за который въ отчетномъ году выручено 3200 рублей.

Климатическія варіаціи были довольно благоприятны въ отчетномъ году для сельскаго хозяйства. Зима 1889 года отличалась малоснѣжностью и легкими морозами, вслѣдствіе чего озимые посѣвы сохранились очень хорошо.

Весна наступила слишкомъ рано и уже въ концѣ Марта установились вполне свѣтлые весенніе дни и теплое время, благодаря чему полевая работа началась еще во второй половинѣ этого мѣсяца и яровые посѣвы повсемѣстно почти окончены въ послѣднихъ числахъ Апрѣля, за исключеніемъ гречихи и проса. Сѣмянъ для этихъ посѣвовъ и рабочихъ силъ вездѣ было достаточно.

Жатва, благодаря благоприятствовавшимъ быстрому развитію растительности атмосферическимъ условіямъ, началась преждевременно—въ послѣднихъ числахъ Іюня и окончилась въ первой половинѣ Августа. Погода благоприятствовала уборкѣ хлѣбовъ, почему сборъ ихъ вышелъ несравненно лучше прошлогодняго.

Огородныя растенія и картофель дали тоже хорошій результатъ, превосходящій прошлогодній.

Много вреда причинено населенію градобитіями, убытокъ отъ которыхъ достигаетъ 144240 руб. Главнымъ образомъ пострадали уѣзды: Любартовскій, Томашовскій, Бѣлгорайскій и Ново-Александрійскій.

Какъ видно изъ прилагаемой къ обзору вѣдомости подъ № 1, результатъ посѣва и урожая хлѣбовъ въ 1890 году, по сравненіи съ 1889 годомъ, былъ слѣдующій:

	Озимой пшеницы	Р жп.	Яровой пшеницы	О в с а.	Ячменя.	Гречихи.	Остальныхъ хлѣбовъ.	Картофеля	
Въ 1889 г.	посѣяно	95384	206589	1885	152119	82129	48619	33481	398968
	собрано	484252	829284	6948	645296	326676	190849	151740	3016239
Въ 1890 г.	посѣяно	101452	217410	2081	148326	87542	52881	34975	388111
	собрано	517305	969380	8929	804515	438313	184600	208420	2781647

Такимъ образомъ оказывается, что въ отчетномъ году только гречихи и картофеля собрано меньше противъ 1889 года—первой на 6249 четвертей, что объясняется главнымъ образомъ постигшими больше всего эту растительность градобитіями, а второй—на 234592 четверти, что объясняется періодическими дождями, подвергшими ее въ нѣкоторыхъ мѣстностяхъ гніенію, такъ и меньшимъ высьвомъ ей въ этомъ году на 10857 четвертей. Что же касается всѣхъ остальныхъ хлѣбовъ, то урожай ихъ больше прошлогодняго, именно: озимой пшеницы на 33053, яровой пшеницы на 981, ржи на 140096, овса на 159219, ячменя на 111637 и остальныхъ хлѣбовъ на 56680 четвертей.

Средній урожай по каждому роду хлѣба во всей губерніи, сравнительно съ 1889 годомъ, представляется въ отчетномъ году въ слѣдующемъ видѣ:

	Въ 1889 г.	Въ 1890 г.
Озимой пшеницы	5	5,6
Ржи	4	5,1
Яровой пшеницы	5	5,2
Овса	4,4	6,8
Ячменя	4,4	5,8
Гречихи	4	3,6
Картофеля	8	8

Уборка сѣна производилась два раза—въ Іюнь и Августѣ мѣсяцахъ. Теплая погода и умѣренно перепадавшіе дожди въ началѣ лѣта быстро подвигали ростъ травъ и первый укосъ ихъ и уборка, произведенные при благоприятной погодѣ, дали хорошій результатъ. Урожай же второго сбора вышелъ нѣсколько хуже, причиной чему послужила продолжительная жара во второй половинѣ лѣта. Вообще же урожай травъ этого года превосходить прошлогодній какъ по количеству, такъ и по качеству. Всего сѣна собрано въ отчетномъ году 17,833,170 пудовъ, болше противъ 1889 года на 6,493,360 пудовъ. За отчисленіемъ изъ этого количества на мѣстные потребности, осталось для продажи около 2,686,785 пудовъ.

Недостатка въ рабочихъ силахъ въ отчетномъ году, какъ и въ предшествующемъ, не ощущалось и потому застоя и возвышенія цѣнъ на подденную плату не было.

Цѣны за рабочій трудъ были слѣдующія:

Во время обработки полей и посѣвовъ работнику на собственныхъ его харчахъ платилось:

пѣшему отъ	30	до	50 к.
конному „	70	до	1 р. 45 к.
работницѣ „	20	до	30 к.

Во время жатвы и уборки овощей:

пѣшему отъ	40	до	70 к.
конному „	1 р. 20 к.	до	1 р. 60 к.
работницѣ „	25	до	50 к.

Во время сѣнокоса:

пѣшему отъ	30	до	60 к.
конному „	1 р.	до	1 р. 50 к.
работницѣ „	21	до	45 к.

Годовому работнику и работницѣ, кромѣ продовольствія и ординаріи отъ помещателя, платилось: первому отъ 20 до 60 рублей, а послѣдней отъ 20 до 40 рублей.

Обработка вообще одной десятины земли въ отчетномъ году стоила среднимъ числомъ 15 рублей, а чистой прибыли получено отъ нея до 20 рублей.

Среднія торговыя цѣны на разнаго рода хлѣба, по сравненіи съ цѣнами 1889 года, были на мѣстныхъ рынкахъ губерніи слѣдующія:

РОДЪ ХЛѢБА	ЗА ЧЕТВЕРТЬ			
	Въ 1889 году		Въ 1890 году	
	Руб.	Коп.	Руб.	Коп.
Пшеницы	9	—	8	68
Ржи	6	50	6	48
Ячменя	6	—	6	7
Гречихи	7	—	6	80
Гороха	7	50	8	20
Картофеля	1	70	1	60
Овса	5	—	3	60
Пудъ сѣна	—	40	—	35
» соломы	—	30	—	25

Такимъ образомъ въ отчетномъ году, по случаю довольно удовлетворительнаго урожая, цѣны на всѣ роды хлѣбовъ, за исключеніемъ ячменя и гороха, въ сравненіи съ цѣнами 1889 года, понизились.

Въ цѣнности земли въ отчетномъ году не произошло колебаній. Какъ и въ предшествующемъ году, за десятину пахатной и луговой земли платилось въ деревняхъ отъ 75 до 300 руб., а въ городахъ и посадахъ стоимость ея восходила и до 600 рублей.

Главнѣйшую вспомогательную отрасль сельскаго хозяйства въ губерніи составляетъ скотоводство и овцеводство, обращающія поэтому на себя постоянное вниманіе не только крупныхъ, но и мелкихъ землевладѣльцевъ и крестьянъ.

Въ отчетномъ году въ губерніи числилось всего 355510 штукъ рогатаго скота, въ томъ числѣ: воловъ 19035, коровъ 253235, яловаго скота 48094 и телятъ 35146. Уменьшеніе количества рогатаго скота на 12470 штукъ, въ сравненіи съ 1889 годомъ, произошло вслѣдствіе недостаточности корма зимою 1889/90 г.г., по случаю неурожая предшествующаго года.

Овецъ въ губерніи числится 393678, менѣе противъ 1889 года на 6370 штукъ. Тонкорунныя овцы разводятся въ значительномъ количествѣ преимущественно крупными владѣльцами, а простыя исключительно крестьянами. Получаемая съ первыхъ шерсть отправляется въ Варшаву и отчасти за границу, собираемая же съ простыхъ овецъ шерсть употребляется для выдѣлки туземнаго крестьянскаго сукна.

Немаловажный источникъ дохода въ хозяйствѣ сельскихъ жителей составляетъ разведеніе помѣщиками и крестьянами въ значительномъ количествѣ свиней какъ простыхъ, такъ и улучшенныхъ породъ, преимущественно англійской. Въ имѣніяхъ помѣщика Бобровскаго въ селѣ Снопковѣ, Люблинскаго уѣзда и графа Езерскаго въ селѣ Гарбовѣ, Ново-Александрійскаго уѣзда, существуютъ заводы свиней англійской породы, устроенныя со спеціальною

цѣлью улучшенія породы этихъ животныхъ. За доставленные Бобровскимъ на Харьковскую сельско-промышленную выставку въ 1887 году образцы свиней со своего завода онъ удостоился награжденія золотою медалью и съ того времени заводъ его получилъ большую извѣстность. Кромѣ мѣстнаго потребленія, большая часть свиней, главнымъ образомъ простыхъ, идетъ въ продажу, въ особенности за границу, куда онѣ направляются значительными партіями и приносятъ хозяевамъ немалые заработки. Всѣхъ свиней въ отчетномъ году числилось въ губерніи 191210 штукъ.

Коневодство, по прежнему, поддерживается исключительно крупными землевладѣльцами губерніи. Въ видахъ улучшенія коневодства, ежегодно въ Маѣ мѣсяцѣ производится въ Люблинѣ выставка крестьянскихъ лошадей съ назначеніемъ призовъ отъ Государственнаго коннозаводства. Всѣхъ конскихъ заводовъ считалось въ отчетномъ году 16; изъ нихъ особенное вниманіе обращаетъ на себя заводъ въ селѣ Сырникахъ, Любартовскаго уѣзда, принадлежащій помѣщику Грабовскому. Сортъ лошадей на этомъ заводѣ чистокровный англійскій и получаемыя отсюда лошади пользуются извѣстностью на скачкахъ въ Петербургѣ, Москвѣ, Вильнѣ и Варшавѣ.

Слѣдующее за симъ мѣсто занимаютъ конскіе заводы: въ Замостескомъ уѣздѣ—помѣщика, графа ордината Замойскаго, въ Люблинскомъ — помѣщика Бобровскаго и графа Ридигера и въ Томашовскомъ — помѣщика Макомаскаго. На всѣхъ 16 заводахъ было въ отчетномъ году жеребцовъ 56 и матокъ 369, преимущественно англійской и арабской породы.

Вообще же лошадей въ губерніи считалось въ этомъ году 174703, болѣе противъ 1889 года на 88.

б) Обеспеченіе народнаго продовольствія.

Изъ приложенной къ обзору вѣдомости № 1 о посѣвѣ и урожаѣ хлѣба видно, что въ отчетномъ году собрано:

озимаго	1486685	четвертей
яроваго	1644777	”
картофеля	2781647	”

Для мѣстныхъ потребностей, какъ-то: на продовольствіе населенія, полагая на одну душу приблизительно $2\frac{3}{4}$ четверти зерноваго хлѣба и столько-же картофеля въ годъ, обмѣненіе полей, прокормленіе скота, выполуреніе и другія пужды требуется:

озимаго	1213329	четвертей
яроваго	1312975	”
картофеля	2379785	”

затѣмъ въ свободномъ распоряженіи находится:

озимаго	273356	четвертей
яроваго	331802	”
картофеля	401862	”

Такимъ образомъ продовольствіе населенія не только вполне обеспечено до будущаго урожая, но еще образовался довольно значительный излишекъ хлѣба.

в) Промыслы сельскаго хозяйства.

Въ общей экономической дѣятельности губерніи промыслы населенія занимаютъ незначительное мѣсто, благодаря удовлетворительности главныхъ факторовъ, способствующихъ развитію земледѣлія.

Въ главныхъ чертахъ промыслы сельскаго населенія представляются въ слѣдующемъ видѣ:

Жители городов Янова и Красника, Яновскаго уѣзда, и посадовъ Консковоля и Ополя, Ново-Александрійскаго уѣзда, занимаются выдѣлкою въ значительныхъ размѣрахъ простаго крестьянскаго сукна и веревочныхъ издѣлій; въ 1890 году въ означенныхъ двухъ посадахъ выработано сукна на 18250 рублей; население посада Казимира пользуется извѣстностью по выдѣлкѣ обручей; жители посада Курова того-же уѣзда и посада Белжице, Люблинскаго уѣзда, занимаются бондарнымъ ремесломъ. Наконецъ, жители города Бѣлгорая и посадовъ: Павлова, Холмскаго уѣзда, и Уржендова, Яновскаго уѣзда, въ промышленномъ отношеніи выдѣляются: первые выдѣлкою волосяныхъ ситъ и рѣшетъ, которыя развозятся не только по губерніямъ здѣшняго края, но и отправляются въ Имперію и даже за границу; сумма производительности этого промысла составила въ отчетномъ году 23805 рублей, а вторые — производствомъ простой глиняной посуды для домашняго употребленія. Жители пос. Съдлице, Холмскаго уѣзда, извѣстны въ средѣ мѣстнаго населенія выдѣлкою простыхъ брочекъ и рыболовныхъ сѣтей; промыслы эти въ названныхъ двухъ посадахъ Холмскаго уѣзда принесли въ отчетномъ году дохода до 6,000 рублей, — вообще же кустарные промыслы въ этомъ уѣздѣ простирались до 50000 рублей. Довольно значительный также доходъ получается жителями нѣкоторыхъ уѣздовъ отъ приготовленія простой крестьянской обуви. Этотъ промыселъ больше всего распространенъ въ пос. Тышовцахъ, Томашовскаго уѣзда, жителями коего приготовлено и продано крестьянской обуви на 30000 рублей. Немаловажный также источникъ дохода въ нѣкоторыхъ уѣздахъ составляетъ рыболовство. Въ имѣніяхъ: Поточекъ, Боска, Госцератовъ и Здѣховице, Яновскаго уѣзда, помѣщики занимаются искусственнымъ разведеніемъ рыбы, которой въ отчетномъ году продано на сумму до 18000 рублей. Тотъ же промыселъ практикуется и въ Ново-Александрійскомъ уѣздѣ, особенно въ имѣніяхъ: Гарбовъ, Ополе, Целѣвъ, Маркушовъ и Жиряни.

Наибольше же распространенъ между сельскимъ населеніемъ, особенно въ уѣздахъ — Замостскомъ, Холмскомъ, Грубешовскомъ и Люблинскомъ, извозный промыселъ для доставки зерноваго хлѣба и лѣса къ станціямъ желѣзной дороги; кромѣ того, во время весенней навигаціи, по рѣкамъ: Вислѣ, Бугу, Сану и Вепру жители уѣздовъ, расположенныхъ по теченію этихъ рѣкъ, большими партіями отправляются въ качествѣ шкиперовъ съ плотами сплаваемаго въ Варшаву и за границу хлѣба и лѣса. Въ одномъ Ново-Александрійскомъ уѣздѣ въ отчетномъ году было такихъ шкиперовъ до 340 человекъ и каждый изъ нихъ заработалъ во время навигаціи отъ 100 до 150 рублей.

г) Промышленность заводская и фабричная.

Изъ прилагаемой вѣдомости № 2 видно, что въ теченіи отчетнаго года дѣйствовало 1178 фабрикъ и заводовъ при 5290 рабочихъ, съ общою производительностью на 7681952 рубля.

По сравненіи этихъ данныхъ со статистическими свѣдѣніями за 1889 годъ, оказывается, что въ отчетномъ году послѣдовало уменьшеніе: въ числѣ промышленныхъ заведеній на 28, въ числѣ рабочихъ на 390 человекъ и въ суммѣ производительности на 387992 рубля, что объясняется прекращеніемъ дѣятельности въ отчетномъ году заводовъ: 1 водочнаго, 4 кирпичныхъ, 6 смоляныхъ и фабрикъ: 1 экипажей и брочекъ, 2 гнутой мебели, 2 скипидар-

ныхъ, 1 мыловаренной и свѣчной, 1 суконной и 1 земледѣльческихъ машинъ и орудій, а также—5 маслобень, 5 лѣсопиленъ и 6 водяныхъ и вѣтряныхъ мельницъ. Открыто же заводовъ: 2 газовыхъ, 1 медоваренный, 2 известковыхъ, 1 уксусный и 1 желѣзная фабрика.

По размѣрамъ производительности, первенствующее мѣсто занимаютъ заводы винокуренные и свеклосахарные, производительность которыхъ достигла въ отчетномъ году—на первыхъ до 2472643 рублей и на послѣднихъ до 1215934 рублей.

Затѣмъ обращаютъ на себя вниманіе, по размѣрамъ производительности, паровыя, водяныя и вѣтряныя мельницы, пивоваренные заводы и фабрики табачныя и гнutoй мебели. Вообще-же фабричное и заводское производство губерніи находится въ тѣсной связи съ земледѣліемъ и поэтому болѣе значительные успѣхи и обороты замѣчаются на тѣхъ фабрикахъ и заводахъ, которые перерабатываютъ земледѣльческіе продукты.

д) Торговля.

Хотя Люблинская губернія, по своему положенію вблизи Австрійской границы, находится въ лучшихъ условіяхъ для виѣшней торговли, сравнительно съ мѣстностями болѣе отдаленными отъ нея, тѣмъ не менѣе торговля ея не особенно обширна и успѣхъ ея обусловливается болѣе или менѣе хорошимъ состояніемъ сельскохозяйственной промышленности, продукты которой составляютъ главный предметъ вывоза за границу. Предметами внутренней торговли служить все необходимое въ обыденной жизни, какъ то: хлѣбъ, скотъ, домашняя птица, издѣлія кустарной промышленности, мебель, холстъ и т. п., сбываемые населеніемъ на мѣстныхъ ярмаркахъ и базарахъ, или же на мѣстѣ пріѣзжающимъ для скупки ихъ торговцамъ, преимущественно евреямъ, въ рукахъ которыхъ главнымъ образомъ и сосредоточивается торговля губерніи. Благодаря проходящей по губерніи Привислинской желѣзной дорогѣ, а также водянымъ путямъ сообщения и находящимся въ хорошемъ состояніи шоссеинымъ трактамъ, торговые предпріятія не встрѣчаютъ затрудненій въ передвиженіи товаровъ.

Изъ мѣстныхъ ярмарокъ, по размѣрамъ оборота, наиболѣе выдаются двѣ ярмарки въ гор. Ленчиѣ, Любартовскаго уѣзда, бывшія въ Юнѣ и Августѣ мѣсяцахъ—первая въ теченіи 5 дней, а вторая—4 дня. На эти ярмарки привезено было товаровъ и скота: въ Юнѣ—на сумму 194397 руб., а продано на 111167 руб. и въ Августѣ—привезено на сумму 1018631 руб., а продано на 574555 руб.

На ярмаркахъ этихъ сосредоточивается главнымъ образомъ продажа рогатаго скота, лошадей, тонкорунныхъ овецъ, сукна, кожь, бумажныхъ, шерстяныхъ и шелковыхъ издѣлій, мѣховъ, желѣза, а также золотыхъ и серебряныхъ вещей.

Вслѣдствіе неурожая 1889 года, повліявшаго на упадокъ экономического благосостоянія народонаселенія губерніи, результатъ означенныхъ двухъ ярмарокъ, въ сравненіи съ предшествовавшимъ годомъ, представляется въ отчетномъ году нѣсколько въ худшемъ видѣ, такъ какъ продажная сумма уменьшилась на 82632 рубля.

Всѣхъ свидѣтельствъ на право торговли и промысловъ выдано въ отчетномъ году: 1 гильдіи 15, 2 гильдіи 460, на мелочный торгъ 4150, на развозный и разносный торгъ 139, прикащичьихъ 1280; паспортныхъ членамъ купеческихъ семействъ 35, ярмарочныхъ прикащичьихъ и 1 и 2 класса для ярмарокъ 4-го разряда 58; промы-

словыхъ свидѣтельствъ 311, билетовъ 1 гильдін 65, билетовъ 2 гильдін 566 и билетовъ на мелочный торгъ 2780, ярмарочныхъ билетовъ для ярмарокъ 4-го разряда 1 и 2 гильдін 115 и на мелочный торгъ 162. Бесплатныхъ свидѣтельствъ на право торговли и промысловъ выдано всего 66.

Отъ продажи всѣхъ означенныхъ платныхъ свидѣтельствъ и билетовъ, равно въ уплату штрафовъ за нарушеніе торговыхъ правилъ и суммъ за невыкупленные документы поступило въ отчетномъ году въ доходъ казны 127688 руб. 68 коп., болѣе противъ вырученнаго такового же дохода въ 1889 году на 5628 руб. 34 к. Кромѣ того, поступило 35811 руб. 81 коп. дополнительнаго сбора съ торговыхъ и промышленныхъ предиріятій — процентнаго и раскладочнаго, болѣе противъ 1889 г. на 5711 руб. 16 коп.

е) Движеніе населенія.

Изъ вѣдомости № 3 видно, что въ 1890 году:

а) Заключено браковъ:	
по городамъ	753
по уѣздамъ	7531
	всего . 8284

На 1000 душъ населенія приходилось въ среднемъ выводовъ браковъ:

во всемъ населеніи губерніи	7,7
въ городахъ	4,9
въ селахъ	8,1

По отдѣльнымъ уѣздамъ число браковъ на 1000 душъ представлялось въ слѣдующемъ видѣ:

по Люблинскому	6,9
„ Любартовскому	6,8
„ Ново-Александрійскому	8,1
„ Яновскому	8,6
„ Бѣлгорайскому	8,8
„ Замостскому	8,5
„ Красновоставскому	7,8
„ Холмскому	6,9
„ Грубешовскому	6,8
„ Томашовскому	9,4

б) Родилось:

по городамъ	3924
по уѣздамъ	39327
	всего . 43251

въ томъ числѣ незаконнорожденныхъ:

въ городахъ	268
въ уѣздахъ	1127
	всего . 1395

На 100 душъ населенія родилось:

во всемъ населеніи губерніи	4,0
по городамъ	2,5
„ селамъ	4,2

Отдѣльно по каждому изъ уѣздовъ родившихся на 100 было:

по Люблинскому уѣзду	3,7
„ Любартовскому	4,0
„ Ново-Александрійскому	4,0
„ Яновскому	4,2

„ Бѣлгорайскому	3,9
„ Замостскому	4,1
„ Красноставскому	3,9
„ Холмскому	4,1
„ Грубешовскому	4,2
„ Томашовскому	4,2

Число незаконнорожденныхъ дѣтей на 100 всѣхъ родившихся представляло:

во всемъ населеніи губерніи	3,2
въ городахъ	6,8
„ селахъ	2,9

в) Умерло:

по городамъ	2423
„ уѣздамъ	24347

всего . 26770

На 100 душъ населенія умерло:

во всемъ населеніи губерніи	2,5
въ городахъ	1,7
„ селахъ	2,6

Отдѣльно по уѣздамъ:

по Люблинскому	2,2
„ Любартовскому	2,3
„ Ново-Александрійскому	2,5
„ Яновскому	2,8
„ Бѣлгорайскому	2,7
„ Замостскому	2,1
„ Красноставскому	2,2
„ Холмскому	2,3
„ Грубешовскому	3,1
„ Томашовскому	2,7

Изъ приведенныхъ данныхъ оказывается, что въ отчетномъ году, въ сравненіи съ 1889 годомъ, увеличилось только число роженій, количество же смертей и браковъ уменьшилось первыхъ—на 661, а вторыхъ—на 614. Уменьшеніе браковъ послѣдовало во всѣхъ уѣздахъ, за исключеніемъ только Яновскаго и Грубешовскаго, въ которыхъ произошло самое незначительное колебаніе въ сторону повышенія.

Естественный приростъ населенія составлялъ:

въ городахъ	1501	душъ	обоего	пола
„ уѣздахъ	14980	„	„	„

всего . 16481

болѣе противъ 1889 года на 2017 душъ.

Естественный приростъ на 100 душъ составлялъ:

во всемъ населеніи губерніи	1,5
въ городахъ	0,9
„ селахъ	1,6

По отдѣльнымъ уѣздамъ:

по Люблинскому	1,6
„ Любартовскому	1,7
„ Ново-Александрійскому	1,5
„ Яновскому	1,3
„ Бѣлгорайскому	1,2

по Замостскому	1,9
„ Красноставскому	1,7
„ Холмскому	1,9
„ Грубешовскому	1,1
„ Томашовскому	1,6

Движение населения въ отчетномъ году представляется въ слѣдующемъ видѣ:

Къ 1-му Января 1890 года въ губерніи числилось 1049686 чел.; въ теченіи года прибыло: отъ избытка родившихся надъ умершими 16481 и переселившихся въ губернію надъ выселившихся изъ нея 10150, а всего 26631 человекъ.

Такимъ образомъ все населеніе губерніи постоянное и непостоянное къ 1-му Января 1891 года достигло 1076317 человекъ, которые по городамъ, уѣздамъ и въроисповѣданіямъ распредѣляются слѣдующимъ образомъ:

ГОРОДА и УѢЗДЫ	Православныхъ		Раскольниковъ		Римско-католиковъ		Протестантовъ		Магометанъ		Евреевъ		ВСЕГО		ИТОГО	Въ томъ числѣ еврейск.
	Муж.	Жен.	М.	Ж.	Муж.	Жен.	Муж.	Жен.	М.	Ж.	Муж.	Жен.	Муж.	Жен.		
г. Люблинъ	1376	1733	—	—	9718	13102	563	676	20	—	12364	12626	24640	28497	53137	20284
Люблинскій уѣздъ	381	352	—	—	44457	47006	1088	1150	—	—	5610	5715	51536	52223	103759	7001
г. Любартовъ	24	15	—	—	1197	1206	13	15	—	—	1580	1540	2814	2776	5550	72
г. Демча	310	19	—	—	730	747	9	—	—	—	1333	1322	2382	2088	4470	527
Любартовскій уѣздъ	910	884	—	—	32484	32705	2668	2890	—	—	2748	2649	38810	39028	77838	3137
Ново-Александрія	15	7	—	—	3764	3707	12	13	—	—	1365	1537	5156	5324	10480	103
Ново-Александр. уѣздъ	100	65	—	—	43412	44237	259	239	—	—	9500	9917	53271	54458	107729	4676
г. Яновъ	34	27	—	—	1471	1481	—	—	—	—	1392	1518	2897	3026	5923	338
г. Крушинъ	3	8	—	—	1296	1263	—	—	—	—	1407	1503	2766	2774	5540	206
Яновскій уѣздъ	1238	1023	1	—	41292	41550	223	221	—	—	2558	2572	45311	45367	90678	7421
г. Бѣлгородъ	370	282	—	—	2137	1914	—	—	—	—	1628	1868	4135	4064	8190	80
Бѣлгородскій уѣздъ	14028	14754	—	—	26394	29009	2	2	—	—	3228	4056	44252	45421	89673	967
г. Замостье	376	404	—	—	1187	1356	13	8	—	—	2965	32.9	4541	4697	9338	465
Замостскій уѣздъ	490	471	—	—	1012	1088	—	—	—	—	1174	1330	2076	2889	5565	163
г. Щербининъ	—	—	—	—	33663	33407	9	12	—	—	2243	2314	45029	45319	90348	3504
Замостскій уѣздъ	9114	5084	—	—	3563	2767	4	3	—	—	873	656	4647	3582	8229	54
г. Красноставъ	207	156	—	—	34041	33983	92	106	—	—	4263	4269	42506	42684	85439	3505
Красноставскій уѣздъ	4169	4276	—	—	1102	1276	65	80	—	—	2191	3109	6000	5732	11732	2859
г. Холмъ	1838	1264	4	3	19172	19021	9570	9611	—	—	3155	3077	54008	55046	109654	4649
Холмскій уѣздъ	22708	23335	3	2	671	880	3	2	—	—	3326	3591	5014	5587	10601	150
г. Грубешовъ	1014	1114	—	—	725	818	2	1	—	—	1503	1540	2655	2727	5382	85
Грубешовскій уѣздъ	425	368	—	—	11541	12090	294	319	—	—	3461	3616	42743	43440	86183	3948
г. Дубенка	27635	27409	12	6	971	1212	—	—	—	—	2094	2233	3605	4091	7696	144
Грубешовскій уѣздъ	540	586	—	—	18627	18120	4	6	—	—	3392	3554	41551	41683	83234	3733
г. Томашовъ	14528	20003	—	—	14892	15354	—	—	—	—	76213	79603	533544	542773	1076317	68761
Томашовскій уѣздъ	107973	107699	19	12	334427	340105	14892	15354	20	—	155516	155516	1076317	1076317	68761	—
Всего	215672	215672	31	31	674332	674332	30246	30246	20	—	155516	155516	1076317	1076317	68761	—

Изъ приведенныхъ въ таблицѣ данныхъ видно, что въ городахъ было 73928 душъ муж. пола и 78154 души женск. пола, а въ уѣздахъ—459616 душъ муж. и 464619 душъ женскаго пола.

Сверхъ сего въ губерніи квартировало войска 23018 человекъ съ семействами при нихъ, въ числѣ 940 душъ, такъ что общее число жителей составляло въ отчетномъ году 1100275 душъ.

Численное отношеніе половъ выражается слѣдующимъ образомъ: во всемъ населеніи губерніи (постоянномъ и непостоянномъ, исключая военныхъ) приходится . . . на 100 муж. 101,7 жен.

въ городскомъ населеніи . . . „ 100 „ 105,7 „

въ сельскомъ населеніи . . . „ 100 „ 101,1 „

II. Подати и повинности.

Изъ прилагаемой вѣдомости № 4 о поступленіи окладныхъ и неокладныхъ сборовъ видно, что въ отчетномъ году, за прошедшими причисленіями и исключеніями, подлежало ко взысканію податей и сборовъ:

окладныхъ	{	недоимокъ	15097 р. 99 к.
		оклада	967096 „ 59 „
неокладныхъ	{	недоимокъ	476677 „ 86 „
		оклада	193708 „ 74 „
		Итого	1652581 р. 18 к.

Въ счетъ этого числа поступило:

по окладнымъ сборамъ	971460 р. 70 к.
по неокладнымъ сборамъ	325148 „ 26 „
Итого	1296608 р. 96 к.

Затѣмъ къ 1-му Января 1891 года осталось въ недоимкѣ:

по окладнымъ сборамъ	10733 р. 88 к.
по неокладнымъ сборамъ	345238 „ 34 „
Итого	355972 р. 22 к.

Изъ доставленныхъ данныхъ оказывается:

1) что изъ числа оставшихся въ недоимкѣ окладныхъ податей, въ суммѣ 10733 руб. 88 к., подлежитъ сложенію 839 р. 36 к., какъ ненадлежаще числящихся и къ отсрочкѣ 249 р. 5 к.; такимъ образомъ, дѣйствительно причтается ко взысканію окладныхъ податей 9645 р. 47 к., каковыя остались невзысканными съ прежнихъ лѣтъ, по случаю разныхъ бѣдствій, постигшихъ земледѣльцевъ; но недоимка эта взыскивается ежегодно, по возможности, и замѣтно уменьшается.

2) по неокладнымъ недоимкамъ и разнымъ сборамъ, имѣющимъ характеръ окладныхъ, подлежитъ къ сложенію: какъ ненадлежаще числящихся 6804 р. 26 к.; казенной ссуды по смѣтѣ Особенной Канцеляріи по кредитной части 7125 р. 50 к.; подушныхъ капиталовъ по той-же смѣтѣ 2432 р. 29 к. и по смѣтѣ Лѣснаго Департамента—арендной платы и за покупку казенныхъ имѣній 27950 р. 64 к.; всего, слѣдовательно, подлежитъ сложенію 44312 руб. 69 коп.

Кромѣ того, изъ числа тѣхъ-же неокладныхъ недоимокъ и сборовъ подлежитъ отсрочкѣ 4861 руб.,—разсрочкѣ 4827 р. 31 коп.,

временно приостановлено взысканіемъ—по духовнымъ капиталамъ 2012 руб. 12 коп. и по арендамъ и покупкѣ духовныхъ имѣній 13466 р. 34 к., а равно по этимъ же платежамъ подлежатъ пополненію изъ залоговъ арендаторовъ и покупателей 10991 р. 92 к. Независимо сего, по тѣмъ же недоимкамъ числится еще 58906 р. 14 к. разныхъ, болшею частью, мелкихъ недоимокъ, для пополненія которыхъ производится розыскъ имущества должниковъ, оказавшихся несостоятельными къ уплатѣ.

Такимъ образомъ, на отвѣтственности Губернскаго Начальства недоимокъ къ началу 1891 года оставалось всего лишь: по окладнымъ податямъ 9645 р. 47 к. и по неокладнымъ 205860 р. 82 к., а всего 215506 р. 29 к., то есть менѣе противъ 1889 года на 16998 р. 92 к.

б) Губернскіе земскіе сборы.

Кромѣ перечисленныхъ выше податей, съ населенія губерніи взимаются въ отчетномъ году слѣдующіе сборы: 1) государственный транспортный; 2) губернскіе—квартирный, страховой, дорожный и для пресѣченія чумы на рогатомъ скотѣ и 3) мѣстные—на содержаніе различныхъ учреждений: училищный, гминный и на разныя другія мѣстныя потребности, о которыхъ упоминается ниже въ подлежащихъ статьяхъ.

А. Размѣръ транспортного сбора, назначеннаго на расходы по пересылкѣ празднующихся и перевозку нижнихъ чиновъ запаса, въ случаѣ призыва ихъ на службу, по росписи, утвержденной Министерствомъ Внутреннихъ Дѣлъ, былъ опредѣленъ по 20 коп. съ каждаго сельскаго и городскаго дыма и по количеству находившихся въ отчетномъ году въ губерніи 108867 дымовъ означеннаго сбора слѣдовало взыскать 21773 руб. 40 коп.; оставалось съ прежнихъ лѣтъ въ недоимкѣ 149 руб. 19 коп. и такимъ образомъ:

всего слѣдовало взыскать	21922 р. 59 к.
въ счетъ этой суммы поступило	21809 „ 95 „
осталось въ недоимкѣ къ 1 Января 1891 г.	112 „ 64 „

Недоимка по сему сбору уменьшилась сравнительно съ прошлымъ годомъ на 36 „ 55 „

На производство изъ этого источника расходовъ Министерствомъ Внутреннихъ Дѣлъ назначено было въ отчетномъ году первоначально 11200 р. и дополнительно 1500 р., всего 12700 руб., изъ которыхъ израсходовано 10803 руб.

Расходъ отчетнаго года сравнительно съ 1889 г. уменьшился на 1197 рублей.

Б. Губернскіе сборы.

1) Квартирный сборъ, установленный для покрытія расходовъ по отводу квартиръ для воинскихъ чиновъ и лицъ, имѣющихъ по закону право на квартирное довольствіе.

Сбора этого, по счетамъ Казенной Палаты, оставалось къ 1-му Января 1890 года въ недоимкѣ 9987 р. 46 к.

По росписи на 1890 годъ ожидалось къ поступленію 109758 „ 76 „

Итого 119746 р. 22 к.

Въ счетъ сего въ теченіи года взыскано	106627 р. 94 к.
Сложено со счетовъ въ 1890 году	2248 „ 93 „
Кромѣ того поступило: составляющихъ 15% съ дѣны, уплачиваемой въ казну пошлины съ табачныхъ патентовъ	2623 „ 47 „
Въ возвратъ излишне выданаго квартирнаго вознагражденія въ 1889 и 1890 г.г.	1166 „ 23 „
Недобора квартирнаго сбора за должностными лицами	4 „ 75 „
Поступило безъ зачисленія	1 „ 1 „
На усиленіе наличныхъ суммъ квартирнаго сбора	50000 „ --- „
Осталось отъ 1889 года въ наличности	57556 „ 75 „
Итого	220229 р. 8 к.

Израсходовано на квартирное довольствіе войскъ и другія надобности 151558 р. 15 к.

Перечислено въ другіе источники въ возвратъ израсходованныхъ на квартирное довольствіе 148 „ 50 „

Итого 151706 р. 65 к.

Затѣмъ осталось къ 1-му Января 1891 года:

- а) на лицо по казначействамъ 66273 „ 50 „
- б) въ недоимкѣ 10869 „ 35 „

Недоимка по этимъ сборамъ въ сравненіи съ 1889 годомъ увеличилась въ отчетномъ году на 881 р. 89 к.

2) Страховой сборъ.

Къ 1-му Января 1890 года недоимка по этому сбору составляла 29161 руб. 42 коп., въ томъ числѣ 26252 р. 32 к. премій и 2909 руб. 10 коп. случайныхъ доходовъ.

Въ теченіи года подлежало къ поступленію	591494 р. 39 к.
А всего слѣдовало взыскать	620655 „ 81 „
Въ счетъ этого числа поступило	581553 „ 70 „
Сложено со счетовъ	182 „ 94 „
Затѣмъ осталось въ недоимкѣ къ 1891 г.	38919 „ 17 „

Недоимка по сему сбору въ сравненіи съ 1889 годомъ увеличилась на 9757 р. 75 к.

Оборотъ страховыхъ суммъ въ отчетномъ году представлялъ слѣдующіе результаты: въ губернскомъ и уѣздныхъ казначействахъ состояло на лицо:

остатка отъ 1889 года	187636 р. 50 к.
взыскано въ 1890 году	393842 „ 77 „
изъ нихъ израсходовано	340215 „ 17 „

Осталось въ сбереженіи на 1891 годъ:

въ казначействахъ	241338 р. 53 к.
въ Конторѣ Государственнаго Банка	488889 „ 79 „

3) Сборъ со скотовладѣльцевъ.

Въ отчетномъ году подлежало къ поступленію:

а) недоимокъ	6 р. 14	к.
б) оклада 1890 года	3209 „ 5	„
в) процентовъ отъ хранящагося въ Варшавской Конторѣ Государственнаго Банка капитала	262 р. 96	к.
1) въ возвратъ авансовъ	535 „ —	„
Итого	4013 р. 15	к.

Въ счетъ сего поступило:

а) недоимокъ прежнихъ лѣтъ и оклада 1890 года	3215 р. 19	к.
б) процентовъ отъ капитала	262 „ 96	„
Итого	3478 р. 15	к.

Осталось въ недоимкѣ 535 р. — к.

Недоимка по сему сбору уменьшилась въ сравненіи съ прошлымъ годомъ на 5 р. 2 к.

Подлежало къ израсходованію:

а) по принятію мѣръ къ недопущенію заразы и пресѣченію ея	623 р. 31 ¹ / ₂	к.
б) по управленію	4715 „ 36	„
в) въ возвратъ ненадлежаще взысканныхъ платежей	36 „ ¹ / ₂	„
Итого	5374 р. 68	к.

Въ счетъ сего израсходовано:

а) по принятію мѣръ къ недопущенію заразы и пресѣченію ея	54 р. 22 ¹ / ₂	к.
б) по управленію	4715 „ 36	„
Итого	4769 р. 58 ¹ / ₂	к.

Затѣмъ осталось неисполненныхъ расходовъ на 1891 годъ 605 р. 9¹/₂ к.

Къ 1-му Января 1890 года осталось въ наличности:

а) въ Варшавской Конторѣ Государственнаго Банка	9231 р. 97	к.
б) въ казначействахъ	2027 „ 6	„
Итого	11259 р. 3	к.

Въ теченіи 1890 года поступило 3478 р. 15 к.

Итого 14737 р. 18 к.

Въ теченіи года израсходовано 4769 „ 58¹/₂ „

Такимъ образомъ къ 1-му Января 1891 года остается въ наличности 9967 „ 59¹/₂ „

Въ томъ числѣ:

а) въ Варшавской Конторѣ Государственнаго Банка	9494 „ 93	„
б) въ казначействахъ	472 „ 66 ¹ / ₂	„

4) Дорожный сборъ.

Для содержанія земельныхъ дорогъ 1-го разряда или губерскихъ, какъ шоссеиныхъ, такъ и грунтовыхъ, съ дворянскихъ имѣній, городовъ и селеній ожидалось въ 1890 г. къ поступленію . 112779 р. 73 к.

10% съ торговыхъ и акцизныхъ документовъ 21272 „ 9 „

Съ добавкою недоимокъ прежнихъ лѣтъ по 1-е Января 1890 года 4454 „ 88¹/₂ „

Всего . 138506 р. 70¹/₂ к.

Въ счетъ сей суммы въ теченіи отчетнаго года поступило:

въ казначейства 112799 р. 56 к.

случайныхъ доходовъ отъ продажи стараго древеснаго матеріала съ мостовъ 185 „ 16 „

10% дополнительнаго дорожного сбора съ торговыхъ и акцизныхъ документовъ 21902 „ 20 „

Итого . 134886 р. 92 к.

Съ добавкою же наличности, оставшейся съ 1889 года 51237 р. 69 к.

Всей суммы дорожного сбора въ теченіи 1890 года было на лицо 186124 р. 61 к.

Въ теченіи года израсходовано:

на постройку шоссе 48460 р. 85 к.

„ ремонтъ шоссе 71963 р. 5 к.

„ починку грунтовыхъ дорогъ 3113 р. 5 к.

„ починку мостовъ 12500 р. 67 к.

„ починку дорожныхъ инструментовъ 118 р. — к.

„ содержаніе дорожной службы . 10870 р. — к.

„ объявленіе о торгахъ на подряды. 212 р. 17 к.

„ квартирное довольствіе для дорожныхъ сторожей 417 р. 34 к.

Итого . 147655 р. 13 к.

Затѣмъ къ 1-му Января 1891 года осталось въ наличности въ казначействахъ . 38469 р. 48 к.

Кромѣ вышеозначенныхъ податей и сборовъ, жители губерніи привлекаются еще къ денежнымъ складкамъ на мѣстные надобности, какъ-то: на содержаніе начальныхъ училищъ, на уплату за леченіе въ больницахъ бѣдныхъ больныхъ и на содержаніе литографныхъ станковъ при уѣздныхъ управленіяхъ. Къ числу мѣстныхъ сборовъ причисляется и божицкая складка, взимаемая исключительно съ еврейскихъ обществъ на содержаніе въ исправности синагогъ, молитвенныхъ домовъ, на жалованье раввиновъ, канторовъ и т. п. Потребныя на всѣ эти надобности деньги взыскивались съ населенія, согласно соответственнымъ раскладкамъ, и употреблялись въ расходъ по мѣрѣ дѣйствительной надобности.

Сверхъ того, на мѣстные сборы относится также содержаніе городскихъ управленій и городскихъ судовъ въ губерніи; о количествѣ сборовъ на эту надобность и произведенныхъ изъ нихъ расходовъ говорится ниже въ ст. VI о положеніи крестьянскаго дѣла.

**в) Городскіе до-
ходы и расходы.**

Изъ приложенія къ вѣдомости № 4 объ оборотѣ городскихъ суммъ и капиталовъ видно, что доходовъ по губернскому, восьми уѣзднымъ и четыремъ безуѣзднымъ городамъ губерніи, по городскимъ росписьямъ и особымъ разрѣшеніямъ съ остаткомъ отъ 1889 года:

ожидалось къ поступленію	370466 р. 6 ³ / ₄ к.
въ счетъ этого числа поступило	246115 р. 20 ¹ / ₂ к.
осталось въ недоимкѣ	124350 р. 86 ¹ / ₄ к.
израсходовано	181193 р. 26 ¹ / ₂ к.
осталось къ 1891 году	64921 р. 94 к.

Изъ 124350 р. 86 ¹/₄ к., составляющихъ городскія недоимки, подлежитъ сложенію 6182 р. 41 к. и числится за казною и Варшавскою Конторою Государственнаго Банка 21875 р. 83 ¹/₂ к.

Городскихъ капиталовъ и остатковъ съ прежнихъ лѣтъ хранятся въ Варшавской Конторѣ Государственнаго Банка: первыхъ 86400 р. 94 к., а послѣднихъ 177049 р. 29 ³/₄ к., всего 263450 р. 23 ³/₄ к., которые по городамъ распредѣляются слѣдующимъ образомъ:

Въ г. Люблинѣ	92782 р. 57 к.
„ Любартовѣ	5199 р. 75 к.
„ Ленчиѣ	10856 р. 55 ¹ / ₂ к.
„ Яновѣ	7681 р. 42 ¹ / ₂ к.
„ Красникѣ	3219 р. 70 к.
„ Бѣлгораѣ	12615 р. 25 к.
„ Замостьѣ	22558 р. 38 ¹ / ₂ к.
„ Щебрешинѣ	3109 р. 46 к.
„ Красноставѣ	39445 р. 26 ¹ / ₂ к.
„ Холмѣ	27586 р. 54 к.
„ Грубешовѣ	6010 р. 15 к.
„ Дубенкѣ	24626 р. 1 к.
„ Томашовѣ	7759 р. 17 ³ / ₄ к.

**г) Акцизные
сборы.**

Въ отчетномъ году поступило:

1) Акциза съ питей:

съ вина и спирта	1445149 р. 9 к.
„ пива	102759 р. 60 к.
„ меда	221 р. 50 к.
„ дрожжей	4 р. 65 к.
патентнаго сбора	95470 р. 42 к.
случайныхъ доходовъ	2999 р. 95 к.

Итого 1646605 р. 21 к.

2) Акциза съ сахароваренія 318156 р. 55 к.

3) Акциза съ табаку, а именно: отъ продажи бандеролей и марокъ за существующія въ губерніи табачныя фабрики, отъ продажи акцизныхъ свидѣтельствъ и патентнаго сбора выручено 96568 р. 11 к.

4) Патентнаго сбора съ зажигательныхъ спичекъ 18 р. 48 к.

Всего 2061348 р. 35 к.

По сравненіи сихъ данныхъ съ акцизнымъ доходомъ по этимъ статьямъ въ 1889 году оказывается, что акцизные сборы увели-

чились только съ сахароваренія на 83623 р. 46 к. и съ зажигательныхъ спичекъ - на 12 р. 89 к.

По остальнымъ-же статьямъ уменьшились, а именно:

Съ вина на	82258 р. 18 к.
„ пива	4031 р. 60 к.
„ патентнаго сбора	2109 р. 33 к.
„ случайныхъ доходовъ	3578 р. 65 к.
„ табаку	6341 р. 27 к.
„ меда	92 р. 25 к.
„ дрожжей	4 р. 85 к.

Вообще-же акцизные сборы уменьшились въ отчетномъ году въ сравненіи съ прошлымъ годомъ на 14779 р. 78 к., что объясняется прекращеніемъ дѣятельности одного водочнаго завода.

Питейныхъ заведеній въ году было 1592, а заведеній, въ которыхъ производилась продажа табачныхъ издѣлій 1401, въ томъ числѣ — II разряда 114 и III разряда 1287.

Изъ имѣющихся данныхъ видно, что въ теченіи отчетнаго года задержано водворенныхъ корчемныхъ питей 31628 градусовъ безводнаго спирта; отъ продажи контрабанднаго вина выручено 193 р. 66 к., которые зачислены въ показанной выше общей цифрѣ акциза съ вина и спирта, поступившаго въ отчетномъ году.

100649
д) Отправленіе натуральныхъ повинностей.

По примѣру прежнихъ лѣтъ, жителями губерніи въ отчетномъ году были исполняемы слѣдующія натуральныя повинности: воинская, подводная, постоянная, шарварковая и гминная стойковая (конная и пѣшая).

Всѣ означенныя повинности отбывались на основаніи существующихъ законоположеній съ соблюденіемъ возможной равномерности.

а) *Воинская повинность.* Призывъ повобранцевъ къ исполненію воинской повинности въ отчетномъ году былъ произведенъ, согласно уставу, съ 1-го Ноября и оконченъ 20 числа того же мѣсяца, при чемъ наибольшая продолжительность дѣйствій была по Люблинскому уѣзду, въ которомъ два призывныхъ участка.

По составленнымъ спискамъ въ 1890 году подлежало:

Вынутію жеребья	10302 челов.
Назначенію на службу безъ жеребья	13 „
Вынувшихъ жеребій въ минувшихъ годахъ и получившихъ отсрочку до призыва 1890 года	2140 „
Всего	12455 челов.

Изъ этого числа при осмотрѣ и приѣмѣ новобранцевъ, по опредѣленнымъ въ уставѣ причинамъ:

Освобождено отъ службы въ войскахъ по болѣзнямъ и тѣлеснымъ недостаткамъ	304 челов.
Назначена отсрочка	1379 „
Отправлено въ лѣчебныя заведенія на испытаніе	352 „
Назначено къ переосвидѣтельствуванію	31 „
Не явилось къ призыву	254 „
Находится подъ судомъ	20 „
Всего	2340 челов.

По разверткѣ назначено къ поступленію на службу 3080 челов.

Принято въ войска	3066	»
Зачислено въ ратники ополченія	7035	»
Зачислено въ запасъ по 63 ст. уст.	14	»
	<hr/>	
	10115	челов.

Всего . . . 12455 челов.

Въ числѣ принятыхъ въ военную службу находилось:

Неимѣвшихъ права на льготу	3031	челов.
Имѣвшихъ льготу по III разряду	12	»
» » » II »	32	»
» » » I »	5	»
	<hr/>	
Всего	3080	челов.

Въ этомъ числѣ имѣвшихъ право на сокращенный срокъ службы:

По образованію	11	челов.
Грамотныхъ	350	»
Неграмотныхъ	2719	»
	<hr/>	
Всего	3080	челов.

По сословіямъ:

Дворянъ	23	челов.
Крестьянъ и мѣщанъ	3057	»
	<hr/>	
Всего	3080	»

По происхожденію:

Русскихъ	617	челов.
Поляковъ	1920	»
Нѣмцевъ	84	»
Евреевъ	458	»
Цыганъ	1	»
	<hr/>	
Всего	3080	челов.

По вѣроисповѣданіямъ:

Православныхъ	617	челов.
Прочихъ христіанъ	2005	»
Евреевъ	458	»
	<hr/>	
Всего	3080	челов.

Во время и послѣ производства призыва въ уѣздныя присутствія по воинской повинности поступило въ отчетномъ году письменныхъ и словесныхъ жалобъ 515, изъ коихъ признано уважительными 168; перенесено жалобъ въ Губернское по воинской повинности присутствіе 219 и въ Правительствующій Сенатъ 30.

Расходъ по призыву и приему новобранцевъ въ военную службу составлялъ 13026 руб. 57 коп.

б) *Подводная повинность.* Къ категоріи бесплатныхъ натуральныхъ повинностей принадлежитъ наложенная на обывателей согласно постановленію б. Учредительнаго Комитета въ Царствѣ

Польскомъ отъ 10 Мая 1868 года, поставка подводъ подъ разъѣзды по дѣламъ службы нижнихъ чиновъ наблюдательнаго состава корпуса жандармовъ. Кромѣ того, обыватели обязаны поставлять подводы и за поверстную плату для передвиженія воинскихъ командъ, новобранцевъ и арестантовъ, а также, въ опредѣленныхъ случаяхъ, и подъ проѣздъ служащихъ лицъ.

Въ теченіи отчетнаго года населеніемъ губерніи было поставлено подводъ: платныхъ 22566 и безплатныхъ 4724.

Самая значительная часть подводной повинности падаетъ на городскія и сельскія гмины, расположенныя при большихъ шоссе-ныхъ дорогахъ и этапныхъ пунктахъ.

в) *Постоянная повинность* состояла въ отводѣ у жителей квартиръ и помѣщеній для войскъ, расположенныхъ въ губерніи.

Въ отчетномъ году въ губерніи находились слѣдующія части войскъ: Штабы: 14-го армейскаго корпуса, 17-й пѣхотной дивизіи, въ составѣ пѣхотныхъ полковъ: 65-го Московскаго, 66-го Бутырскаго, 67-го Тарутинскаго и 68-го Лейбъ-Бородинскаго; 18-й пѣхотной дивизіи, въ составѣ пѣхотныхъ полковъ: 69-го Рязанскаго, 70-го Рязскаго, 71-го Бѣлевскаго и 72-го Тульскаго; Управление Начальника артиллеріи 14-го армейскаго корпуса; 18-я артиллерійская бригада, въ составѣ шести батарей; 37-й драгунскій Военнаго Ордена полкъ; Штабъ 1-й Донской казачьей дивизіи, въ составѣ казачьихъ полковъ: №№ 9, 10, 13 и 15-го; Донскія казаки № 6 и 7-й батареи; 22-я конно-артиллерійская батарея, выбывшая изъ губерніи во второмъ полугодіи, а также расположенныя въ крѣпости Ивангородъ: крѣпостная артиллерія, резервные пѣхотные кадровые баталіоны № 35 и 36 и 8-й саперный баталіонъ; управленія: трехъ уѣздныхъ воинскихъ начальниковъ, губернскаго и пяти уѣздныхъ жандармскихъ управленій: госпитальная и лазаретная команды, служители продовольственныхъ магазиновъ и чины пограничной и земской стражи.

г) *Шарварковая повинность* имѣетъ своею задачею содержаніе въ исправности дорогъ 2-го и 3-го разряда и находящихся на нихъ мостовъ и перевозовъ, а также предохранительныхъ валовъ и дамбъ, устроенныхъ на берегахъ рѣкъ на низменныхъ мѣстностяхъ на случай разливовъ.

Для соблюденія равномернаго несенія обывателями шарварковой повинности, составляются ежегодно гминными управленіями и утверждаются уѣздными управленіями распределенія, согласно которымъ дѣлается затѣмъ нарядъ конныхъ и пѣшихъ рабочихъ для исполненія этой повинности. Для означенной надобности въ отчетномъ году было употреблено 56228 конныхъ и 120559 пѣшихъ рабочихъ.

и д) *Стойковая конная и пѣшая повинность*, исполняемая сельскимъ населеніемъ при гминныхъ управленіяхъ. Первая, т. е. конная повинность, отправляется при служебныхъ разъѣздахъ гминныхъ должностныхъ лицъ, а вторая—пѣшая служитъ для посылокъ пакетовъ. Во всѣхъ гминахъ губерніи, за исключеніемъ только трехъ, исполненіе этой повинности натурою замѣнено денежнымъ сборомъ, на счетъ котораго и нанимались съ подряда или по постановленіямъ общества годовые подводчики. Согласно сему, въ нас-

сы гминь, въ которыхъ послѣдовалъ замѣнъ, на содержаніе гминныхъ стоекъ въ отчетномъ году поступило 66630 руб. 21 коп., которые и выданы панятымъ для исполненія означенной повинности подводчикамъ; гминными же обществами, исполнявшими стойковую повинность въ натурѣ, было употреблено 1213 конныхъ и 879 пѣшихъ дней.

III. Общественное благоустройство и благочиніе.

Въ отчетномъ году на счетъ казенныхъ суммъ приступлено къ постройкѣ въ г. Люблинѣ флигеля для тюремной администраціи на сумму 23411 руб. 79 коп.; по содержанію же существующихъ съ прежняго времени казенныхъ зданій производились слѣдующія ремонтныя исправленія:

а) Зданій, занимаемыхъ войсками въ г. Красноставѣ, Люблинѣ и пос. Ополѣ и Ново-Александріи, на сумму 2375 руб. 40 к.

б) Тюремныхъ зданій въ г. г. Люблинѣ и Яновѣ, на сумму 7352 руб. 56 коп.

в) Зданій, занимаемыхъ Губернаторомъ и Губернскимъ Правленіемъ, на сумму 580 руб.

г) Зданій, въ коихъ помѣщаются уѣздныя управленія въ городахъ: Люблинѣ, Красноставѣ, Грубешовѣ, Замостѣ, Любартовѣ и Ново-Александріи, на сумму 4288 руб. 10 коп.

По содержанію въ чистотѣ зданій, занимаемыхъ войсками въ городахъ: Люблинѣ, Красноставѣ, Томашовѣ, Яновѣ и Ново-Александріи—израсходовано 2116 руб. 78 коп.

По ремонтному исправленію городскихъ и общественныхъ зданій и другихъ сооружений, равно по вымощенію улицъ и площадей и по содержанію пожарнаго обоза, освѣщенія и чистоты на улицахъ и площадяхъ городскими кассами израсходовано въ отчетномъ году 80548 руб. 60 коп.

По содержанію церквей, костеловъ и молитвенныхъ домовъ въ 1890 году исполнялись слѣдующія работы:

I. По православному вѣроисповѣданію.

Изъ числа работъ, разрѣшенныхъ въ прежнее до отчетнаго года время: а) окончены на средства казны работы по устройству новыхъ каменныхъ церквей: въ г. Томашовѣ—на сумму 49540 р. 75 к., въ с. Тарноваткѣ, Томашовскаго уѣзда, на сумму 29023 р. 4 к. и въ с. Гостынномъ, Грубешовскаго уѣзда, на сумму 26161 р. 84 к.; б) начаты работы по постройкѣ каменной церкви въ сел. Тышовцахъ, Томашовскаго уѣзда, на сумму 29728 р. 67 к.; и в) произведены ремонты церквей: въ г. Люблинѣ—Крестовоздвиженской церкви, на сумму 624 руб. 68 к.; въ Томашовскомъ уѣздѣ: въ с. Жулицы—на сумму 1332 р. 21 к. и въ с. Старомъ-селѣ—на сумму 1458 р. 24 к.

II. По римско-католическому исповѣданію.

Окончены работы: а) на спеціальныя средства—по постройкѣ приходскихъ строеній въ пос. Жолневѣ—на сумму 230 руб.; по

постройкѣ приходскаго дома въ пос. Грабовцѣ — на сумму 1491 р. 4 коп.; по ремонту костела на предмѣстьи гор. Люблина Калиновцицѣ — на сумму 382 р. 7 к.; на средства, вырученныя отъ найма помѣщеній въ зданіяхъ уираздненнаго Бернардинскаго монастыря и Визитковскаго въ г. Люблинѣ: работы по устройству сарая при по-Визитковскомъ монастырѣ — на сумму 149 р. 93 к. и по ремонту крыши по-Бернардинскаго монастыря — на сумму 297 руб. 25 коп. б) на средства прихожанъ: работы по устройству кладбища въ с. Ченстоборовицахъ — на сумму 1197 р. 73 к.; по ремонту Ченстоборовицкаго костела — на сумму 6395 руб. 48 коп.; по ремонту костела въ пос. Горжковѣ — на сумму 7603 руб. 7 к.; по ремонту костела въ пос. Ополѣ — на сумму 5978 руб. 5 коп.; по ремонту костела и приходскихъ строеній въ с. Келчевце — на сумму 7983 р. 43 к.; по постройкѣ костела въ пос. Фрамполѣ — на сумму 6602 р. 80 к.; по постройкѣ каменнаго дома для церковной прислуги въ п. Тарногурѣ — на сумму 1082 р. 69 к. и по постройкѣ каменнаго забора вокругъ обще-христіанскаго кладбища въ г. Холмѣ — на сумму 4684 р. 39 коп.

Продолжались работы, разрѣшенныя въ прежнее до отчетнаго года время: по ремонту: костела въ с. Быстрицѣ — на сумму 7881 р. 36 к.; костела и приходскихъ строеній въ г. Ленчи — на сумму 6321 р. 95 к.; костела въ г. Красникѣ на сумму 7501 р. 46 к.; костела въ с. Дысѣ — на сумму 5033 р. 24 к.; костела и приходскихъ строеній въ с. Державицѣ — на сумму 5878 р. 3 к. и костела въ с. Наброежѣ — на сумму 755 р. 23 к.; по постройкѣ новой колокольни, а также дома для церковнаго причта въ г. Грубешовѣ — на сумму 2500 р. и по расширенію обще-христіанскаго кладбища и постройкѣ ограды въ г. Щебрешинѣ — на сумму 3258 р. 49 коп.

Разрѣшены работы въ отчетномъ году на средства прихожанъ: по устройству кладбища въ с. Мелгевѣ — на сумму 2644 р. 98 к.; по ремонту костела и приходскихъ строеній въ п. Ополѣ — на сумму 7057 р. 32 к., въ томъ числѣ изъ суммъ стропительнаго фонда ассигновано 2395 руб. 90 коп.; по постройкѣ дома для настоятеля въ с. Ситацѣ — на сумму 1516 руб. 98 коп.; по ремонту костела въ с. Сырникахъ — на сумму 2965 р. 36 к.

III. По еврейскому исповѣданію.

Окончены работы по постройкѣ молитвеннаго дома въ г. Яновѣ — на сумму 3571 руб. 63 к.; по постройкѣ синагоги и еврейской школы въ новомъ-посадѣ г. Замостья — на сумму 2497 р. 37 к. и по устройству желѣзной крыши на еврейской школѣ въ г. Красновѣ — на сумму 500 руб.

Разрѣшены дополнительныя работы по ремонту временно открытой синагоги въ п. Ново-Александрин — на сумму 2566 р. 86 к.

б) Дороги, мосты и перевозки.

Изъ путей сообщенія главное мѣсто занимаетъ Привислянская желѣзная дорога, идущая по направленію отъ г. Ковеля въ г. Варшаву и перерѣзывающая въ Люблинской губерніи Холмскій, Люблинскій и Ново-Александрійскій уѣзды на протяженіи 153 верстѣ. На этомъ разстояніи устроено девять станцій и двѣ полустанціи.

Не маловажно также значеніе для губерніи имѣть Государственное шоссе, пролегающее чрезъ уѣзды: Ново-Александрійскій, Люблинскій, Красноставскій, Замостскій и Томашовскій, съ вѣтвью, направляющеюся отъ пос. Писки, Люблинскаго уѣзда, чрезъ Холмскій уѣздъ до с. Рациборовиць, Грубешовскаго уѣзда, всего на протяженіи 280½ верстѣ. Шоссе это состоитъ въ вѣдѣніи Министерства Путей Сообщенія.

Затѣмъ слѣдуютъ мѣстныя дороги — шоссейныя и грунтовыя, которыя дѣлятся на три разряда: къ 1-му разряду принадлежатъ дороги губернскія, ко 2-му уѣздныя, а къ 3-му проселочныя и полевныя.

Протяженіе всѣхъ вообще дорогъ въ губерніи представляло въ отчетномъ году слѣдующую цифру:

Государственное шоссе	280 вер. 250 саж.
Губернскихъ или 1-го разряда дорогъ:	
шоссейныхъ	239 " 321 "
грунтовыхъ	303 " 276 "
уѣздныхъ или 2-го разряда	3284 " — "

Кромѣ того въ отчетномъ году производилась постройка шоссе въ Замостскомъ уѣздѣ на протяженіи 4 верстѣ. Работы по этой постройкѣ будутъ окончены въ 1891 году.

На содержаніе и ремонтное исправленіе какъ шоссейныхъ, такъ и грунтовыхъ дорогъ съ находящимися на нихъ мостами и прочими сооружениями израсходовано въ отчетномъ году 179288 руб. 60 копѣекъ.

За произведенными такимъ образомъ исправленіями, губернскіе пути сообщенія находились въ исправности. Равнымъ образомъ и дороги 2-го и 3-го разряда, т. е. уѣздныя, проселочныя и полевныя поддерживались въ исправности средствами мѣстнаго сельскаго населенія, исполняющаго для этого, какъ сказано выше, натуральную шарварковую повинность.

Водяное сообщеніе производится по протекающимъ въ губерніи рѣкамъ: Вислѣ, Бугу, Вепру и Сану, изъ коихъ первая судоходная, а послѣднія считаются сплавными. Пассажирское движеніе на плоскодонныхъ пароходахъ производится по рѣкѣ Вислѣ только отъ посада Ново Александрін къ г. Сандомиру и обратно.

в) Почты.

Въ губерніи находились слѣдующія почтовые и почтово-телеграфныя учрежденія:

Губернская почтово-телеграфная контора II-го класса	1	
Почтово телеграфныхъ конторъ	{ V класса 3 VI " 6	
Почтово-телеграфныхъ отдѣленій		9
Почтовыхъ отдѣленій	1	
Всего		20
Почтовыхъ станцій	{ безъ лошадей 11 съ лошадьми 26	

На послѣднихъ содержалось 162 лошади и 83 почтарей.

Дохода почтовыми учрежденіями получено въ отчетномъ году 162021 руб. 70 коп., сравнительно съ предшествовавшимъ годомъ болѣе на 7430 руб. 84 коп., а расхода произведено 134993 руб. 73 коп., менѣе противъ 1889 года на 4776 руб. 62 коп.

Доходъ отчетнаго года превышаетъ расходъ на 27027 р. 97 к.

г) Народная нравственность.

Какъ видно изъ прилагаемой вѣдомости № 5, въ общихъ судебныхныхъ учрежденіяхъ было возбуждено въ отчетномъ году дѣлъ по 2116 преступленіямъ, по которымъ осуждено 1140 человекъ обоего пола, въ томъ числѣ:

дворянъ потомственныхъ	13	челов.
„ личныхъ	6	„
почетныхъ гражданъ и купцовъ	3	„
мѣщанъ	326	„
крестьянъ	750	„
военнаго званія	41	„
другихъ сословій	1	„

Въ числѣ осужденныхъ преступниковъ по возрастамъ было: ниже 17-ти лѣтъ 24, отъ 17 до 20 лѣтъ—109, отъ 21 до 30 лѣтъ—463, отъ 31 до 40 лѣтъ—264, отъ 41 до 50 лѣтъ—161, отъ 51 до 60 лѣтъ—88, отъ 61 до 70 лѣтъ—27 и свыше 70 лѣтъ 4.

Женщинъ въ числѣ осужденныхъ было 171.

При разсмотрѣніи числа преступленій и осужденныхъ по отношенію къ общему количеству населенія губерніи оказывается, что одинъ преступный случай приходится на 509 человекъ и одинъ осужденный на 945 человекъ. При сравненіи числа осужденныхъ мужчинъ и женщинъ, оказывается, что на 100 мужчинъ приходится 18 женщинъ.

Наибольшая часть осужденныхъ падаетъ на крестьянское сословіе, какъ преобладающее въ населеніи губерніи, именно около 66%, затѣмъ мѣщанъ—28%, военнаго званія—4%, потомственныхъ дворянъ—1%, личныхъ дворянъ—0,5% и почетныхъ гражданъ—0,3%.

По возрастамъ наибольшая часть осужденій падаетъ на лицъ отъ 21 до 30 лѣтъ, именно—около 41%, затѣмъ отъ 31 до 40 лѣтъ—23%, отъ 41 до 50 лѣтъ—14%, отъ 17 до 20 лѣтъ—9%, отъ 51 до 60 лѣтъ—8%, отъ 61 до 70 лѣтъ—2%, ниже 17 лѣтъ—2% и свыше 70 лѣтъ—0,4%.

Число преступленій, разсмотрѣнныхъ мировыми судебными установленіями составляло въ отчетномъ году 28553; по нимъ осуждено лицъ обоего пола 19553.

По сравненіи приведенныхъ данныхъ со свѣдѣніями 1889 года, оказывается, что число преступленій и осужденныхъ по дѣламъ, разсмотрѣннымъ Люблинскимъ Окружнымъ Судомъ уменьшилось первыхъ на 176, а послѣднихъ на 21; равно какъ и по дѣламъ, подсуднымъ мировымъ судебнымъ установленіямъ, послѣдовало также уменьшеніе въ числѣ преступленій на 903 и въ числѣ осужденныхъ на 379.

Особенной разницы въ отношеніи общаго характера преступныхъ дѣяній съ предшествовавшими годами въ 1890 году не замѣчалось. Самое бoльшое число осужденныхъ приходилось на оскорбленія чести, угрозы и насилія 28% (5549), по проступкамъ противъ общественнаго благоустройства и безопасности 14,4% (2818), по проступкамъ противъ порядка управленія 13% (2557), по проступкамъ противъ благочинія, порядка и спокойствія 12% (2331), на самовольное пользованіе чужимъ имуществомъ 9% (1769), на кражи, мошенничества и обманы 7,5% (1459), по на-

рушеніямъ уставовъ казенныхъ управленій 7% (1373) и на хищеніе и поврежденіе лѣсовъ 6,6% (1289).

Въ отношеніи предупрежденія и пресѣченія преступленій главное содѣйствіе, по прежнему, оказывала земская стража, которая въ отчетномъ году обнаружено разныхъ преступленій и проступковъ 31190, изъ коихъ въ 30043 случаяхъ открыты виновные.

Изъ числа послѣднихъ было задержано 4267 лицъ и изъ нихъ 817 иностранцевъ.

Подъ надзоромъ полиціи въ 1890 году состояло: по политическимъ причинамъ 65 и за уголовныя преступленія 886, а всего 951 челов., въ томъ числѣ:

	полит.	уголовн.
помѣщиковъ	6	1
мелкой шляхты	4	—
духовныхъ лицъ	1	1
отставныхъ чиновниковъ	3	3
б. гминныхъ должностныхъ лицъ	—	5
мѣщанъ-христіанъ	11	121
крестьянъ	37	593
евреевъ	—	145
лицъ другихъ сословій	3	17

Личный составъ земской стражи въ губерніи опредѣленъ по штату 392 человѣка, изъ которыхъ къ 1-му Января 1890 года состояло на службѣ 362 человѣка.

Въ теченіи отчетнаго года вновь поступило 81 челов., выбыло по домашнимъ обстоятельствамъ 28, по болѣзни 7, уволено отъ службы за проступки 16, по неспособности 13 и умерло 2. Такимъ образомъ къ 1-му Января 1891 года состояло на службѣ 377 чел. изъ числа коихъ мѣстныхъ уроженцовъ было 42. Относительно общаго числа народонаселенія губерніи одинъ земскій стражникъ приходится среднимъ числомъ на 2885 душъ населенія, не считая военныхъ.

д) Тюрьмы, арестанты и этапы.

Для содержанія арестантовъ въ Люблинской губерніи имѣются слѣдующія мѣста заключенія: двѣ тюрьмы въ г. Люблинѣ и Яновѣ, 8 подслѣдственныхъ арестовъ, находящихся въ посадѣ Ново-Александріи и въ 7-ми уѣздныхъ городахъ: Бѣлградѣ, Грубешовѣ, Замостьѣ, Красноставѣ, Холмѣ, Любартовѣ и Томашовѣ; полицейскія арестантскія при городскихъ магистратахъ и арестантскія при гминныхъ управленіяхъ.

Обѣ тюрьмы помѣщаются въ каменныхъ зданіяхъ, приспособленныхъ къ размѣщенію въ нихъ заключенныхъ.

Для препровожденія арестантовъ по этапу находятся переселенческія части въ городахъ: Люблинѣ, Яновѣ и крѣпости Ивангородѣ, а ночлежныя пункты въ г. Красникѣ и посадахъ Уржендовѣ и Белжицахъ.

Во всѣхъ вышеозначенныхъ мѣстахъ заключенія, какъ видно изъ приложения къ вѣдомости № 5, къ 1-му Января 1891 года содержалось 1226 человѣкъ, на 21 болѣе противъ 1889 года.

Продовольствіе арестантовъ, согласно тарифу, установленному тюремною инструкціею (1859 г.) и указаніямъ, вложеннымъ въ циркулярномъ распоряженіи Варшавскаго Генераль - Губернатора отъ 16 Апрѣля 1881 г. за № 5774, производилось подряднымъ способомъ.

собомъ, съ платою за дневную порцію одного арестанта въ Люблинской тюрьмѣ по 8,03 коп. и въ Яновской по 8,59 коп.

Со всеми же прочими расходами содержаніе этихъ мѣстъ заключенія арестантовъ обошлось казнѣ въ отчетномъ году по Люблинской тюрьмѣ въ 21,840 руб. 38 коп., а по Яновской въ 11,077 руб. 65 коп., такъ что содержаніе одного арестанта въ сутки стоило среднимъ числомъ въ каждой изъ тюремъ до 11 коп.

Для обученія несовершеннолѣтнихъ преступниковъ грамотѣ въ Люблинской тюрьмѣ существуетъ училище, учрежденное въ 1859 году, въ которомъ преподаваніе возложено на особаго учителя съ платою по 150 руб. въ годъ. Кроме того, при этой-же тюрьмѣ находится фабрика холста, на которой выработано въ отчетномъ году холста: льнянаго 3,242, пачеснаго 8,430 и павлянаго 597 арш., всего 12,269 аршинъ.

Арестанты означенныхъ двухъ тюремъ въ теченіи отчетнаго года, какъ и прежде, занимались обязательными работами, введенными по закону 6-го Января 1886 года.

Число арестантскихъ дней, употребленныхъ въ этомъ году на работы составляло вообще: по Люблинской тюрьмѣ 53,798 и по Яновской 4,532. Общая сумма денегъ, вырученныхъ отъ арестантскаго труда, достигла въ первой тюрьмѣ 2,732 руб. 57 коп. и во второй 318 руб. 64 коп.

Жалобъ со стороны арестантовъ на неудовлетворительность пищи не поступало въ отчетномъ году и никакихъ злоупотребленій по этой части при періодическихъ и внезапныхъ ревизіяхъ тюремъ не обнаружено.

Случаевъ побѣга арестантовъ въ отчетномъ году было 19, изъ коихъ: два арестанта Люблинской тюрьмы бѣжали съ вѣнскихъ работъ, одинъ совершилъ побѣгъ изъ Яновской тюрьмы, 10 — изъ полицейскихъ и подсѣдственныхъ арестовъ и 6 — на пути слѣдованія, — въ томъ числѣ высланная за границу партія цыганъ, состоявшая изъ 6 мужчинъ, 5 женщинъ и 10 дѣтей. Все они вскорѣ были пойманы мѣстною полиціею въ предѣлахъ Люблинской-же губерніи, а арестантъ Яновской тюрьмы явился обратно добровольно.

е) Пожары.

Въ теченіи отчетнаго года, какъ видно изъ приложенной вѣдомости № 6, произошло пожарныхъ случаевъ: въ городахъ 22, въ уѣздахъ 366, всего 388 и отъ нихъ сгорѣло 961 дворъ.

Означенными пожарами истреблено недвижимаго и движимаго застрахованнаго имущества всего на 363,522 руб. 96 коп., болѣе противъ 1889 года на 62,447 руб. 23 коп.

Какъ оказалось по полицейскимъ дознаніямъ, пожары эти произошли: 41 отъ молніи, 34 отъ дурнаго устройства печей и трубъ, 66 отъ неосторожности, 44 отъ поджога и 203 отъ неизвѣстныхъ причинъ. Наибольшая сумма убытковъ причинена лѣтними и осенними пожарами — первыми на сумму 134,557 руб. 96 коп. и послѣдними на сумму 119,600 руб. 79 коп., а наиболѣе опустошительные пожары были въ посадахъ: Тарногородъ, Краснобродъ и Городѣ, изъ коихъ въ первомъ пунктѣ понесено погорѣльцами

убытковъ въ застрахованномъ имуществѣ — на сумму 7,850 руб., во второмъ — на 7,800 руб. и въ третьемъ — на 5,900 руб.

Въ состояніи пожарной части въ губерніи, которая составляетъ предметъ особой заботливости губернскаго начальства, въ отчетномъ году произошли значительныя улучшения, вслѣдствіе увеличенія и улучшения пожарнаго обоза.

Правильно организованная пожарная команда имѣется только въ губернскомъ городѣ Люблинѣ изъ вольнонаемныхъ людей; къ образованію подобной-же команды приступлено въ гор. Холмѣ, а въ уѣздныхъ городахъ Красновѣ и Замостѣ устроены пожарныя общества изъ охотниковъ, на основаніи уставовъ, одобренныхъ по соглашенію съ Министерствомъ Внутреннихъ Дѣлъ.

Что-же касается остальныхъ городовъ и селеній губерніи, то хотя къ прекращенію пожаровъ они ни располагаютъ вполне правильно организованными средствами, но на основаніи установленныхъ для губерній Царства Польскаго правилъ, обыватели содержатъ на свой счетъ въ постоянной готовности опредѣленное количество огнегасительныхъ снарядовъ, въ родѣ ручныхъ насосовъ боченковъ, крочевъ и проч.

Особенно замѣтны улучшения въ состояніи Люблинской пожарной команды, которая въ отчетномъ году состояла изъ 64 человѣкъ, въ числѣ коихъ: 2 старшихъ пожарныхъ, 25 трубчистовъ и 37 человѣкъ стражи; обозъ-же ея состоялъ изъ 16 лошадей и необходимыхъ пожарныхъ инструментовъ. На чинахъ этой команды лежатъ еще слѣдующія обязанности: очистка городскихъ площадей и дымовыхъ трубъ въ городѣ, а также отбываніе ночной стражи. Содержаніе этой команды обошлось городу въ отчетномъ году въ 13,368 руб. 80 коп.

ж) Различныя происшествія и народныя бѣдствія. Наиболѣе выдающіеся частные случаи, причинившіе значительные убытки, относятся къ градобитіямъ, которыя случились въ Апрѣлѣ, Маѣ, Іюлѣ и Іюлѣ мѣсяцахъ во всѣхъ уѣздахъ губерніи, за исключеніемъ Холмскаго — на сумму 144,240 руб.

IV. Народное здравіе и общественное призрѣніе.

а) Врачи и аптеки. Завѣдываніе враческою частью въ губерніи сосредоточено во враческомъ отдѣленіи Губернскаго Правленія, состоящемъ изъ медицинскаго инспектора, его помощника — городского врача, фармацевтическаго ассесора, губернскаго ветеринара и секретаря.

Врачей, состоявшихъ въ отчетномъ году на государственной службѣ, не считая военныхъ, было 28, а именно:

медицинскій инспекторъ	1
врачей городскихъ	3
„ уѣздныхъ	10
„ больничныхъ	11
ординаторъ при тюремномъ лазаретѣ	1
врачей при учебныхъ заведеніяхъ	2
штатныхъ фельдшеровъ	25

Изъ нихъ:

городскихъ	2
при уѣздныхъ врачахъ	10

при больницах	11
„ тюремных лазаретах	2
городских акушеровъ	10
при больницах	1
Вольнопрактикующихъ числалось:	
врачей	53
ветеринаровъ	2
фельдшеровъ	187
акушеровъ	30
сельскихъ повивальныхъ бабокъ	21
нормальныхъ аптекъ находилось	37
филиальныхъ	4
сельскихъ	10
аптекарей и магистровъ фармаціи	5
провизоровъ фармаціи	56
аптекарскихъ помощниковъ	20
„ учениковъ	26
больничныхъ аптекъ, управляемыхъ сестрами милосердія и фельдшерами	2
Въ теченіи 1890 года въ 7 аптекъ губернскаго гор. Люблина поступило рецептовъ	55,996
на сумму	24,148 руб.
Въ 30-ть нормальныхъ аптекъ по уѣздамъ, 10 сельскихъ и 4 филиальныхъ поступило рецептовъ	100,435
на сумму	50,823 руб.
всего поступило рецептовъ	156,431
на сумму	74,971 руб.
На каждую аптеку губернскаго города пришлось среднимъ числомъ: рецептовъ	7,999
на сумму	3,449 руб.
а на каждую изъ уѣздныхъ по	2,282
на сумму	1,155 руб.
Химическихъ изслѣдованій въ 1890 году произведено во врачебномъ отдѣленіи	27
Дано заключеній по судебно-медицинскимъ вопросамъ	174
Судебно-медицинскихъ актовъ выдано по разнымъ предметамъ	599
Произведено врачами вскрытій мертвыхъ тѣлъ и осмотровъ	52
Случаевъ привитія предохранительной оспы дѣтямъ было:	
съ хорошимъ успѣхомъ	31,067
„ сомнительнымъ	269
„ неудачнымъ успѣхомъ	473
всего	31,809
Отъ сифилитической болѣзни въ больницахъ пользовалось	723
Изъ этого числа: выздоровѣло	680
умерло	2
осталось	41

Для ограниченія распространенія этой болѣзни, по распоряженію губернскаго и уѣздныхъ анти-сифилитическихъ комитетовъ, производились періодическія освидѣтельствованія публичныхъ женщинъ, а въ гор. Люблинѣ, кромѣ того, подвергались ежемѣсячно врачебнымъ осмотрамъ пекарскія и мясничьи подмастерья и трактирная мужская прислуга, а также были ревизованы задержанныя полицією въ ночное время подозрительнаго поведенія женщины.

б) Больницы и дома умалишенныхъ.

Всѣхъ больницъ гражданскаго вѣдомства въ губерніи считается 12-ть съ 395 кроватями и 2 тюремныхъ лазарета, изъ коихъ 4 больницы и 1 лазаретъ находятся въ гор. Люблинѣ, а остальные въ уѣздныхъ городахъ и посадахъ.

Заведенія эти помѣщаются въ собственнѣхъ зданіяхъ, за исключеніемъ больницы въ гор. Яновѣ, которая помѣщается въ нанятомъ домѣ.

При каждой больницѣ состоитъ врачъ и фельдшеръ, кромѣ четырехъ Люблинскихъ больницъ, при которыхъ состоитъ еще по одному сверхштатному врачу, а при Грубешовской, Щебрешинской, Замостской и двухъ Люблинскихъ больницахъ находятся кромѣ того и сестры милосердія для ухода за больными.

Изъ прилагаемой вѣдомости № 9 видно, что на содержаніе больницъ въ отчетномъ году поступило 87,013 руб. 53½ коп., изъ коихъ израсходовано 75,899 руб. 41½ коп. и осталось въ сбереженіи къ 1891 году 11,114 руб. 12 коп.

Капиталовъ, принадлежащихъ больницамъ, числится 262,021 руб. 88 коп. въ процентныхъ бумагахъ и наличныхъ деньгахъ, которыя хранятся въ отдѣленіи Государственнаго Банка, а частью ипотечно обезпечены на частныхъ недвижимыхъ имуществахъ.

Общее число больныхъ, пользовавшихся въ теченіи отчетнаго года, было 4,811; изъ нихъ выздоровѣло 3,941, умерло 431 и осталось къ 1-му Января 1891 г. 439, болѣе, чѣмъ къ 1890 году, на 64 человѣка; смертность тоже увеличилась на 5 человѣкъ.

Къ улучшенію состоянія больничныхъ заведеній произведены въ отчетномъ году значительныя починки занимаемыхъ ими зданій, какъ равно заготовлены разныя принадлежности больницы, а именно: въ больницѣ Св. Вигентія въ гор. Люблинѣ — на сумму 2,857 руб. 69 коп.; въ больницѣ Св. Іоанна — на сумму 922 руб. 43 коп.; въ больницѣ Св. Іосифа — на сумму 2,294 руб. 46 коп.; въ Люблинской еврейской — на сумму 701 руб. 86 коп.; въ больницѣ Св. Александра Невскаго въ гор. Грубешовѣ — на сумму 2,565 руб. 41 коп., въ числѣ коихъ 1,028 руб. 61 коп. ассигновано Министерствомъ въ видѣ пособія; въ Грубешовской еврейской больницѣ — на сумму 100 руб. 50 коп.; въ больницѣ Св. Николая въ гор. Замостьѣ — на сумму 183 руб.; въ Ново-Александрійской больницѣ Св. Карла — на сумму 364 руб. и въ Яновской больницѣ — на сумму 148 руб. 22 коп.

Вообще больничныя зданія въ губерніи, вслѣдствіе ежегоднаго ремонта и заготовки необходимыхъ принадлежностей больницы, находятся въ удовлетворительномъ состояніи.

в) Эпидеміи и эпизоотіи.

Въ теченіи отчетнаго года заразительныя болѣзни не принимали эпидемическаго характера, за исключеніемъ нѣкоторыхъ мѣстностей Люблинскаго и Яновскаго уѣздовъ, гдѣ появилась натуральная оспа, которая, впрочемъ, благодаря энергическимъ мѣрамъ,

принятымъ къ превращенію этой эпидеміи, ограничилась незначительнымъ количествомъ жертвъ. Всего отъ этой болѣзни умерло въ Люблинскомъ уѣздѣ 25 и въ Яновскомъ 24 лица, преимущественно дѣтскаго возраста,—менѣе противъ 1889 года на 222 лица.

Изъ другихъ болѣзней наблюдались въ губерніи: скарлатинъ, дифтеритъ, брюшной тифъ, сыпной тифъ, крупъ, корь и кровавый поносъ; отъ первой болѣзни умерло 34, отъ второй 80, отъ третьей 67, отъ четвертой 15, отъ пятой 86, отъ шестой 48 и отъ послѣдней 110, всего 440 лицъ, менѣе противъ 1889 года на 253 лица.

Изъ эпизоотическихъ болѣзней наблюдались слѣдующія:

Сибирская язва на рогатомъ скотѣ появлялась въ Люблинскомъ, Холмскомъ, Замостскомъ, Ново-Александрійскомъ, Красновоставскомъ и Яновскомъ уѣздахъ, отъ которой заболѣло 61 и пало 52. Благодаря своевременно принятымъ мѣрамъ, болѣзнь эту удалось локализовать и она скоро прекратилась.

Сибирская язва на лошадяхъ появлялась въ Холмскомъ, Ново-Александрійскомъ, Любартовскомъ и Замостскомъ уѣздахъ, отъ которой пало 19 штукъ.

Сибирская язва на свиняхъ появлялась только въ Ново-Александрійскомъ и Замостскомъ уѣздахъ и то въ самомъ незначительномъ размѣрѣ: отъ болѣзни этой пало всего 4 штуки.

Сапъ у лошадей появлялся въ Томашовскомъ, Ново-Александрійскомъ, Люблинскомъ, Замостскомъ и Любартовскомъ уѣздахъ, гдѣ заболѣло 38 лошадей, изъ коихъ 2 пало и 36 убиты.

Инфлюенція у лошадей появлялась въ Люблинскомъ, Холмскомъ и Ново-Александрійскомъ уѣздахъ, отъ которой заболѣло 243 лошади и изъ нихъ пало 6.

Чесотка у лошадей появлялась только въ Замостскомъ уѣздѣ, гдѣ заболѣло 6 лошадей и всѣ выздоровѣли.

Чесотка у рогатаго скота наблюдалась въ Любартовскомъ и Грубешовскомъ уѣздахъ, гдѣ заболѣло 70 штукъ, изъ коихъ 10 пало и 2 убито.

Чесотка у овецъ замѣчалась только въ Ново-Александрійскомъ уѣздѣ, гдѣ заболѣло 203 штуки и всѣ выздоровѣли.

Бѣшенства лошадей былъ лишь одинъ случай въ Ново-Александрійскомъ уѣздѣ; заболѣвшая лошадь убила.

Бѣшенство рогатаго скота обнаружено въ Яновскомъ и Грубешовскомъ уѣздахъ, гдѣ заболѣло 13 штукъ, изъ коихъ 10 пало и 3 убито.

Бѣшенство собакъ замѣчалось во всѣхъ уѣздахъ губерніи, при чемъ всѣхъ взбѣсившихся было 29 штукъ, изъ коихъ пало 4, а остальные вмѣстѣ съ 38 собаками, заподозренными въ бѣшенствѣ, убиты.

Мытъ у лошадей наблюдался въ Люблинскомъ и Грубешовскомъ уѣздахъ, гдѣ заболѣло 22 лошади, изъ коихъ 8 убиты, а остальные выздоровѣли.

Кромѣ того, въ уѣздахъ: Люблинскомъ, Ново-Александрійскомъ, Бѣлгородскомъ и Замостскомъ наблюдалась на рогатомъ скотѣ болѣзнь „ящуръ“, отъ которой заболѣло 679 штукъ и всѣ выздоровѣли. Благодаря произведенной съ хорошимъ успѣхомъ прививкѣ

на здоровомъ скотѣ этой болѣзни, количество штукъ, заболѣвшихъ его, уменьшилось въ сравненіи съ прошлымъ годомъ на 2,939, а въ сравненіи съ 1888 годомъ—на 17,321.

**г) Насильствен-
ная смерти.** Отъ насилія и разнаго рода случайностей въ отчетномъ году умерло 350 человекъ, въ томъ числѣ 241 мужч. и 109 женщинъ.

Въ частности, въ сравненіи съ предыдущимъ годомъ, число жертвъ насильственной и случайной смерти было:

	Въ 1890 г.	Въ 1889 г.	Разность.
Дѣтубійствъ	16	33	— 17
Смертубійствъ	16	13	+ 3
Самоубійствъ	17	26	— 9
Скоропостижно умершихъ	103	104	— 1
Погибшихъ отъ случайн. смертей.	176	210	— 34
Найдено мертвыхъ тѣлъ	22	17	+ 5
Всего	350	403	— 53

Изъ приведенныхъ данныхъ оказывается, что въ отчетномъ году въ числѣ жертвъ, пострадавшихъ отъ насилія и случайностей, сравнительно съ предыдущими годами, не послѣдовало какого либо серьезнаго измѣненія; очевидно, ежегодное колебаніе то въ сторону повышенія, то въ сторону пониженія не выходитъ изъ нормальныхъ предѣловъ, объясняющихся главнымъ образомъ случайностью; при чемъ изъ этого рода смертей больше другихъ бываетъ утоившихъ. Смертей послѣдней категоріи въ отчетномъ году было 84, т. е. почти половина всѣхъ случайныхъ смертей.

**д) Богадѣльни
и приюты.** Въ вѣдѣніи губернскаго и уѣздныхъ совѣтовъ общественаго призрѣнія состоитъ 16 богоугодныхъ заведеній, изъ коихъ 3 находятся въ губернскомъ гор. Люблинѣ, а остальные 13 въ уѣздныхъ городахъ и посадахъ.

Во всѣхъ означенныхъ заведеніяхъ призрѣвалось въ отчетномъ году 228 лицъ, изъ коихъ выбыло 27, умерло 8 и затѣмъ къ 1-му Января 1891 года осталось на призрѣніи 193 лица.

Призрѣваемые въ богадѣльняхъ пользуются опредѣленнымъ приходо-расходною смѣтою каждаго такого заведенія штатнымъ содержаніемъ, въ видѣ кормовыхъ денегъ, отъ 50 коп. до 3 руб. 72 коп. въ мѣсяць, а въ нѣкоторыхъ домахъ, располагающихъ болѣе достаточными средствами, выдается еще призрѣваемымъ бѣлье, одежда и обувь, исключая Люблинскаго еврейскаго приюта для дѣтей и старцевъ, въ которомъ призрѣваемые кормовыхъ денегъ не получаютъ, а пользуются продовольствіемъ. Кромѣ того, изъ средствъ этихъ заведеній выдѣляется ежегодно нѣкоторая сумма для выдачи въ пособіе бѣднымъ, которые, за недостаткомъ свободныхъ мѣстъ, не могутъ быть приняты въ заведеніе и на оборотъ — во многихъ домахъ призрѣнія значительное число бѣдныхъ пользуется лишь квартирою, такъ какъ по недостатку средствъ имъ не можетъ быть выдаваемо штатное содержаніе.

Всѣ означенныя заведенія помѣщаются въ собственныхъ деревянныхъ или каменныхъ зданіяхъ и находятся въ удовлетворительномъ состояніи, за исключеніемъ дома призрѣнія для 10 вдовъ

въ гор. Краспоставѣ, зданіе котораго пришло въ совершенную ветхость.

Къ улучшенію состоянія домовъ призрѣнія въ отчетномъ году произведены мелкія починки: въ домѣ призрѣнія Св. Духа въ гор. Люблинѣ — на сумму 193 руб. 16 коп.; въ Люблинскомъ еврейскомъ — на сумму 776 руб. 70 коп. и въ Красноставскомъ — на сумму 132 руб. 50 коп.

Главные средства къ содержанію домовъ призрѣнія составляютъ добровольныя пожертвованія, проценты отъ капиталовъ, завѣщанныхъ разными благотворителями въ пользу сихъ заведеній и хранящихся въ Варшавской Конторѣ Государственнаго Банка и ипотечно обезпеченныхъ, въ количествѣ 143,746 руб. 87 коп., а также доходы съ принадлежащихъ этимъ заведеніямъ недвижимыхъ имуществъ.

На содержаніе призрѣваемыхъ поступило въ отчетномъ году 15,274 руб. 47 к., изъ коихъ израсходовано 12,058 руб. 80 коп. и осталось въ сбереженіи къ 1891 г. 3,215 руб. 67 коп. больше, чѣмъ къ 1890 году, на 212 руб. 78 коп. Среднимъ числомъ содержаніе каждаго призрѣваемаго въ сутки обошлось въ 12 коп.

Кромѣ упомянутыхъ 16 богоугодныхъ заведеній, находятся еще такія-же заведенія, состоящія въ уѣздахъ—въ вѣдѣніи гминныхъ управленій и въ гор. Люблинѣ — подъ покровительствомъ мѣстныхъ частныхъ обществъ русскаго и польскаго. Первые изъ нихъ, по недостаточности средствъ, составляющихся исключительно изъ частныхъ пожертвованій мѣстнаго сельскаго населенія, хотя относительно и отвѣчаютъ своему назначенію и приносятъ пользу, но все таки находятся еще не вполне въ удовлетворительномъ состояніи, послѣднія-же, благодаря лицамъ, подъ покровительствомъ коихъ они состоятъ, въ матеріальномъ отношеніи довольно обезпечены поступающими постоянно пожертвованіями и процентами съ принадлежащихъ имъ капиталовъ, почему и отличаются вполне цѣлесообразнымъ устройствомъ и удовлетворительнымъ содержаніемъ призрѣваемыхъ.

Въ находящихся подъ вѣдѣніемъ польскаго благотворительнаго общества: домѣ пріюта для старцевъ и увѣчныхъ и дѣтскихъ пріютахъ въ гор. Люблинѣ въ 1890 году призрѣвалось взрослыхъ и дѣтей 160; изъ числа ихъ въ теченіи года выбыло 7 и затѣмъ къ 1891 г. осталось 153 человѣка. На содержаніе ихъ поступило 9,842 руб. 80 коп., а израсходовано 10,131 руб. 64 коп.; недостающая сумма, въ размѣрѣ 288 руб. 84 коп., удовлетворена изъ запаснаго капитала, который къ 1-му Января 1890 г. составлялъ 8,677 руб. 63 коп. Среднимъ числомъ содержаніе каждаго призрѣваемаго въ сутки стоило 22,8 коп. Непривосновенныхъ капиталовъ, принадлежащихъ этимъ заведеніямъ, имѣется 22,513 руб. 36 коп., которые хранятся въ Варшавской Конторѣ Государственнаго Банка и большею частью ипотечно обезпечены.

Подъ вѣдѣніемъ русскаго благотворительнаго общества состоитъ одинъ дѣтскій пріютъ въ гор. Люблинѣ, въ которомъ къ 1-му Января 1890 года находилось 25-ть воспитанниковъ; въ теченіи отчетнаго года выбыло 6, вновь поступило 6, такъ что къ концу года состояло тоже 25 воспитанниковъ обоаго пола — 14 мальчиковъ и 11 дѣвочекъ.

Оборотъ денежных суммъ этого общества былъ слѣдующій:

Поступило членскихъ взносов, процентовъ отъ капитала, сбора съ лотерей, любительскихъ спектаклей, маскарадовъ, пожертвованій и другихъ суммъ 5,600 руб. 33 коп.

Изъ нихъ израсходовано:

на содержаніе пріюга	2,186	»	40	»
на вспомошествованіе бѣднымъ и другіе расходы.	3,272	»	31	»
Итого	5,458	руб.	71	коп.

Затѣмъ къ 1-му Января 1891 года находилось въ наличности съ остаткомъ отъ прежнихъ лѣтъ 29,954 руб. 43 коп., изъ коихъ 29,000 руб. въ процентныхъ бумагахъ.

Такимъ образомъ, не смотря на то, что расходъ отчетнаго года увеличился противъ предшествующаго года на 2,109 руб. 83 коп., средства Отдѣленія, при неусыпной заботливости лицъ, покровительствующихъ пріюту и Членовъ Правленія объ увеличеніи таковыхъ, не только не уменьшились, но увеличились въ этомъ году на 2,328 руб. 2 коп., что предоставило Правленію возможность какъ оказывать вообще вспомошествованія нуждающимся, такъ и особенно заботиться дальнѣйшею участію призрѣваемыхъ дѣтей, изъ коихъ нѣкоторые воспитываются на средства пріюта въ заведеніяхъ мужскихъ и женскихъ.

V. Народное образованіе.

Какъ видно изъ прилагаемой вѣдомости № 8, народное просвѣщеніе въ губерніи въ отчетномъ году выражалось числомъ существовавшихъ 468-ми учебныхъ заведеній, съ 26,481 въ нихъ учащихся обоого пола, въ томъ числѣ 18,610 мужскаго и 7,871 женскаго пола.

Въ числѣ учебныхъ заведеній было: 1 высшее (институтъ сельскаго хозяйства и лѣсоводства), 7 среднихъ (мужскія и женскія гимназіи и прогимназіи и Холмское Мариинское женское училище) и 455 первоначальныхъ училищъ (сюда относятся начальныя, воскресно-ремесленныя и коммерческія училища, частныя заведенія, еврейское двухклассное училище и евангелическіе каптораты). Засимъ—1 учительская семинарія съ однимъ образцовымъ при ней училищемъ, 2 духовныя семинаріи и 1 духовное училище. Изъ общаго числа учащихся находилось: въ институтѣ сельскаго хозяйства и лѣсоводства 105, въ заведеніяхъ съ среднеобразовательнымъ курсомъ 1,426, въ низшихъ учебныхъ заведеніяхъ 24,578 и въ духовныхъ заведеніяхъ 372.

Изъ приведенныхъ данныхъ оказывается, что въ отчетномъ году число учебныхъ заведеній, въ сравненіи съ предъидущимъ годомъ, уменьшилось на 5, что объясняется уменьшеніемъ частныхъ учебныхъ заведеній на 6 и капторатовъ на 1; число-же учащихся увеличилось на 1,193 души, при чемъ это увеличеніе находится отчасти въ зависимости отъ увеличившагося въ отчетномъ году числа одноклассныхъ начальныхъ училищъ, которыхъ открыто въ 1890 году 2 и въ которыхъ число учащихся увеличилось на 1,475 душъ.

По сравненіи всего числа учебныхъ заведеній и учащихся въ нихъ съ народонаселеніемъ губерніи, оказывается, что одно заведеніе приходится на 2,290 душъ населенія, а одинъ учащійся приблизительно на 41 душу. По отношенію-же къ общему пространству губерніи одно заведеніе приходится на 31,2 квадр. версту. Такимъ образомъ успѣхъ распространенія въ губерніи народнаго образованія, если судить о немъ по вышеприведенному пропорціональному отношенію, нельзя признать вполне благоприятнымъ, такъ какъ число училищъ далеко не достигаетъ той цифры, при которой бы все молодое сельское поколѣніе прошло черезъ русскую школу, а крайне неравномѣрное распредѣленіе начальныхъ училищъ по территоріи губерніи дѣлаетъ еще болѣе ощутительнымъ ихъ недостатокъ.

На недостатокъ числа начальныхъ училищъ мѣстная Учебная Дирекція и администрація обратили серьезное вниманіе и солидарными ихъ дѣйствіями достигнуто то, что въ послѣдніе четыре года число школъ въ губерніи увеличилось на 32 и вообще дѣло народнаго образованія систематически возвышается.

Учебное дѣло въ существующихъ училищахъ, особенно въ восточной части губерніи, поставлено весьма хорошо и въ этомъ отношеніи не остается желать ничего лучшаго. Особенный успѣхъ замѣтенъ въ преподаваніи русскаго языка, который во всѣхъ школахъ достигаетъ прекрасныхъ результатовъ не только въ теоретическомъ отношеніи, но и въ практическомъ.

На эту послѣднюю сторону знанія государственнаго языка Дирекція обращаетъ исключительное вниманіе и путемъ рациональныхъ мѣръ разговорно-литературная русская рѣчь усваивается въ школахъ учащимися очень хорошо, а черезъ нихъ проводится въ народную массу.

в) Ученыя общества, музеи, библиотекы и проч.

Въ Люблинской губерніи существуетъ лишь одно, учрежденное въ 1874 году, общество врачей, дѣятельность котораго ограничивается по преимуществу обсужденіемъ мѣстныхъ санитарныхъ и медико-полицейскихъ вопросовъ, имѣющихъ скорѣе практическое, чѣмъ научное значеніе.

Въ гор. Холмѣ, при Холмскомъ Свято-Богородицкомъ Братствѣ, существуетъ съ 1880 года церковно-археологическій музей, при которомъ имѣется библиотекы и сохраняются рукописныя и печатныя памятники древностей. Музей этотъ помѣщается въ отдѣльномъ зданіи, принадлежащемъ Холмскому кафедральному собору. Въ томъ-же городѣ находится Комитетъ по историко-статистическому описанію церквей и приходовъ Холмска-Варшавской Епархіи, состоящій изъ шести членовъ и Предсѣдателя. Комитетъ этотъ учрежденъ въ 1886 году, съ цѣлью историко-статистическаго описанія всѣхъ церквей и приходовъ епархіи.

Другихъ самостоятельныхъ учрежденій и заведеній этого рода нѣтъ, за исключеніемъ библиотекъ и физическихъ кабинетовъ при среднихъ учебныхъ заведеніяхъ и, кромѣ того, ветеринарной клиники и метеорологической станціи при Ново-Александрійскомъ институтѣ сельскаго хозяйства и лѣсоводства.

VI. Крестьянское дѣло.

**а) Гминныя
управленія.**

Всѣхъ гминъ въ губерніи числится 144, изъ коихъ 94 состоятъ изъ однихъ селеній, 47 изъ селеній и посадовъ и 3 изъ однихъ посадовъ.

Гминныя управленія помѣщаются: 136 въ собственныхъ домахъ и 8 въ частныхъ, по найму. Къ концу отчетнаго года состояло на службѣ войтовъ 140 и 7 временно исправляющихъ эту должность; въ числѣ ихъ было: грамотныхъ 35, малограмотныхъ 60 и неграмотныхъ 52; — дворянъ 4, мѣщанъ 20 и крестьянъ 123; православныхъ 51, католиковъ 95 и 1 лютеранинъ.

Солтысовъ считалось 1,930, въ числѣ коихъ было: мѣщанъ 87 и крестьянъ 1,843; православныхъ 470, католиковъ 1,385, лютеранъ 62 и евреевъ 13; грамотныхъ 20, малограмотныхъ 275 и неграмотныхъ 1,635.

Гминныхъ писарей числилось 144 и ихъ помощниковъ 126. Лица эти по сословіямъ и вѣроисповѣданіямъ распредѣляются слѣдующимъ образомъ: дворянъ 57, мѣщанъ 141 и крестьянъ 72; православныхъ 109 и католиковъ 161.

Въ теченіи года за противозаконныя дѣйствія и неправильности по службѣ отрѣшено отъ должностей; войтовъ 9, солтысовъ 40 и писарей 5. За обнаруженныя злоупотребленія по службѣ преданы суду: 5 войтовъ, 1 солтысъ и 2 гминныхъ писаря; административнымъ-же взысканіямъ подвергнуто: войтовъ 19, солтысовъ 65 и писарей 22.

Гминныхъ судовъ въ губерніи считается 50. Составъ ихъ въ отчетномъ году былъ слѣдующій: судей 50 и лавниковъ 143, всего 193. Изъ нихъ 22 лица съ высшимъ образованіемъ, 25 получили образованіе въ среднихъ учебныхъ заведеніяхъ и 20 — въ низшихъ; остальные-же 126 лицъ — домашняго воспитанія. По происхожденію лица эти принадлежатъ: 43 къ дворянскому, 33 къ мѣщанскому и 17 къ крестьянскому сословіямъ; православныхъ изъ нихъ 70 и католиковъ 123.

На содержаніе личнаго состава гминныхъ управленій и гминныхъ судовъ, равно на канцелярскія и другія надобности этихъ учреждений взыскано въ отчетномъ году съ мѣстнаго населенія по установленнымъ раскладкамъ 274,203 руб. 84 коп. и изъ нихъ израсходовано на гминныя управленія 211,730 руб. 10 коп. и на гминные суды 59,461 руб. 31 коп.

**б) Дѣятельность
учрежденій по
крестьянскимъ
дѣламъ.**

Дѣятельность мѣстныхъ учреждений по крестьянскимъ дѣламъ, учрежденій по отношенію поземельнаго устройства крестьянъ и мѣщанъ на началахъ Высочайшихъ указовъ 19 Февраля 1864 года, заключалась въ повѣркѣ штатными и частными землемѣрами крестьянскихъ земель и отграниченіи ихъ отъ постороннихъ владѣній межевыми знаками, при чемъ въ отчетномъ году произведено межевыхъ работъ на основныя и дополнительныя надѣлы по 65 селеніямъ, на пространствахъ 49,304 морговъ, и выдано по основнымъ и дополнительнымъ надѣламъ 68 плановъ. Вообще-же, послѣ изданія правилъ 9-го Апрѣля 1881 года, къ концу отчетнаго года межевыя работы окончены на пространствахъ 468,707 морговъ, затѣмъ подлежащихъ отграниченію 699,354 морга.

Относительно охраненія предоставленныхъ крестьянамъ правъ и устройства быта, дѣятельность учреждений по крестьянскимъ дѣламъ заключалась въ слѣдующемъ:

а) производились разбирательства и дѣлались соотвѣтственные распоряженія къ прекращенію обнаруженныхъ нарушеній или превышеній сервитутнаго пользованія. Дѣла этого рода, какъ имѣющія живой интересъ для сторонъ, возникали въ большомъ числѣ и въ разрѣшеніи ихъ учреждения по крестьянскимъ дѣламъ стремились къ восстановленію правильнаго сервитутнаго пользованія, нерѣдко прибѣгая къ денежному взысканію;

б) повѣрялись Коммисарамъ и разсматривались губернскимъ по крестьянскимъ дѣламъ Присутствіемъ представленные владѣльцами лѣсохозяйственные проекты, каковыхъ въ отчетномъ году разсмотрѣно всего на 21 лѣсную дачу, изъ коихъ проекты на 18 дачъ признаны подлежащими утвержденію въ установленномъ порядкѣ, а остальные проекты на 3 дачи оказались неудовлетворяющими установленнымъ на сей предметъ правиламъ и поэтому возвращены лѣсовладѣльцамъ безъ утвержденія;

в) по случаю истеченія срока, назначеннаго ст. 17 Высочайше утвержденныхъ 29 Декабря 1875 года правилъ объ обязательномъ разверстаніи и обмѣнѣ чрезполосныхъ земель, новыя дѣла сего рода вовсе къ Коммисарамъ не поступали и дѣйствія ихъ въ этомъ отношеніи ограничались разрѣшеніемъ дѣлъ, оставшихся неразсмотрѣнными отъ прежнихъ лѣтъ. Что же касается дѣлъ о раздѣлѣ по тѣмъ-же правиламъ 29 Декабря 1875 года общихъ пастбищъ, то по таковымъ приводились въ исполненіе состоявшіяся до начала отчетнаго года рѣшенія объ утвержденіи проектовъ;

г) въ отношеніи разверстанія предоставленныхъ крестьянамъ сервитутовъ, заключенныя сторонами добровольныя сдѣлки повѣрялись Коммисарамъ на мѣстѣ, а затѣмъ засвидѣтельствованныя ими представлялись на окончательное утвержденіе въ Губернское Присутствіе, которое въ 1890 году утвердило 19 добровольныхъ соглашеній. По этимъ сдѣлкамъ сервитутныя обязательства, обременяющія помѣщичьи владѣнія въ пользу крестьянъ, отмѣнены въ 19 селеніяхъ для 315 усадебъ. Всего же въ губерніи изъ 56,284 усадебъ, за которыми признаны сервитуты, остается къ 1891 году 30,441 усадебъ при сервитутномъ пользованіи, остальные сервитутами разверстаны;

д) по разбору споровъ объ измѣненіи въ ликвидационныхъ табеляхъ и данныхъ именъ усадебниковъ, находилось въ производствѣ дѣлъ: у Коммисаровъ 322 и въ губернскомъ Присутствіи 197;

и е) Особымъ по крестьянскимъ дѣламъ Присутствіемъ, на основаніи Высочайшаго повелѣнія 7-го Января 1871 года, разрѣшено 39 дѣлъ, касающихся приговоровъ гминныхъ и сельскихъ сходовъ по разнымъ предметамъ.

в) Ссудо-сберегательныя кассы.

Всѣхъ ссудо-сберегательныхъ кассъ въ губерніи было въ отчетномъ году 153, изъ коихъ 144 распространяли свои дѣйствія на всѣ 144 гмины; что же касается остальныхъ 9 кассъ, то изъ нихъ 1 учреждена для 2-хъ селеній, 1—для 4-хъ и 7—каждая для одного посада. По оборотамъ этихъ кассъ въ отчетномъ году

оказался слѣдующій результатъ: основной капиталъ составлялъ 113,575 руб. 32 $\frac{1}{2}$ коп., пожертвованій въ пользу кассъ сдѣлано на 6,304 руб. 89 $\frac{1}{2}$ коп., существующихъ вкладовъ процентныхъ и безпроцентныхъ находилось 554,085 руб. 30 $\frac{3}{4}$ коп. и, наконецъ, чистая прибыль всѣхъ кассъ 307,119 руб. 71 $\frac{1}{2}$ коп. Затѣмъ общая сумма оборотнаго капитала составляетъ 1,024,475 р. 24 $\frac{3}{4}$ коп. По сравненіи приведенныхъ данныхъ съ данными 1889 года, оказывается, что въ отчетномъ году оборотный капиталъ увеличился на 36,380 руб. 63 $\frac{1}{2}$ коп., а чистая прибыль — на 35,858 руб. 76 коп.

На основаніи приведенныхъ данныхъ можно заключить, что дѣятельность ссудо-сберегательныхъ кассъ, по доставленію сельскому населенію дешеваго кредита, благодаря заботливости крестьянскихъ учреждений, постепенно развивается и вообще гминныя ссудо-сберегательныя кассы имѣютъ немаловажное значеніе въ экономической жизни крестьянскаго населенія.

ВѢДОМОСТИ

КО ВСЕПОДДАННѢЙШЕМУ ОТЧЕТУ

ЛЮБЛИНСКАГО ГУБЕРНАТОРА

за 1890 годъ.

BRANDON

THE UNIVERSITY OF BRISTOL

LIBRARY

1951

ОГЛАВЛЕНИЕ ВЪДОМОСТЯМЪ
КО ВСЕПОДДАННЪЙШЕМУ ОТЧЕТУ
ЛЮБЛИНСКАГО ГУБЕРНАТОРА
ЗА 1890 ГОДЪ.

- № 1. О посѣвѣ и урожаѣ хлѣба.
— 2. О фабрикахъ и заводахъ.
— 3. О движеніи населенія.
— 4. О поступленіи сборовъ лиг. *а* и *б*, съ приложеніемъ о состояніи город-
скихъ суммъ и недоимокъ.
— 5. О числѣ и родѣ преступленій, съ приложеніемъ о количествѣ арестантовъ.
— 6. О пожарахъ.
— 7. О насильственныхъ и случайныхъ смертяхъ.
— 8. О числѣ учебныхъ заведеній и учащихся.
— 9. О состояніи больницъ и богоугодныхъ заведеній.
— 10. О числѣ крестьянскихъ сервитутовъ и размѣрѣ межеванія.
-

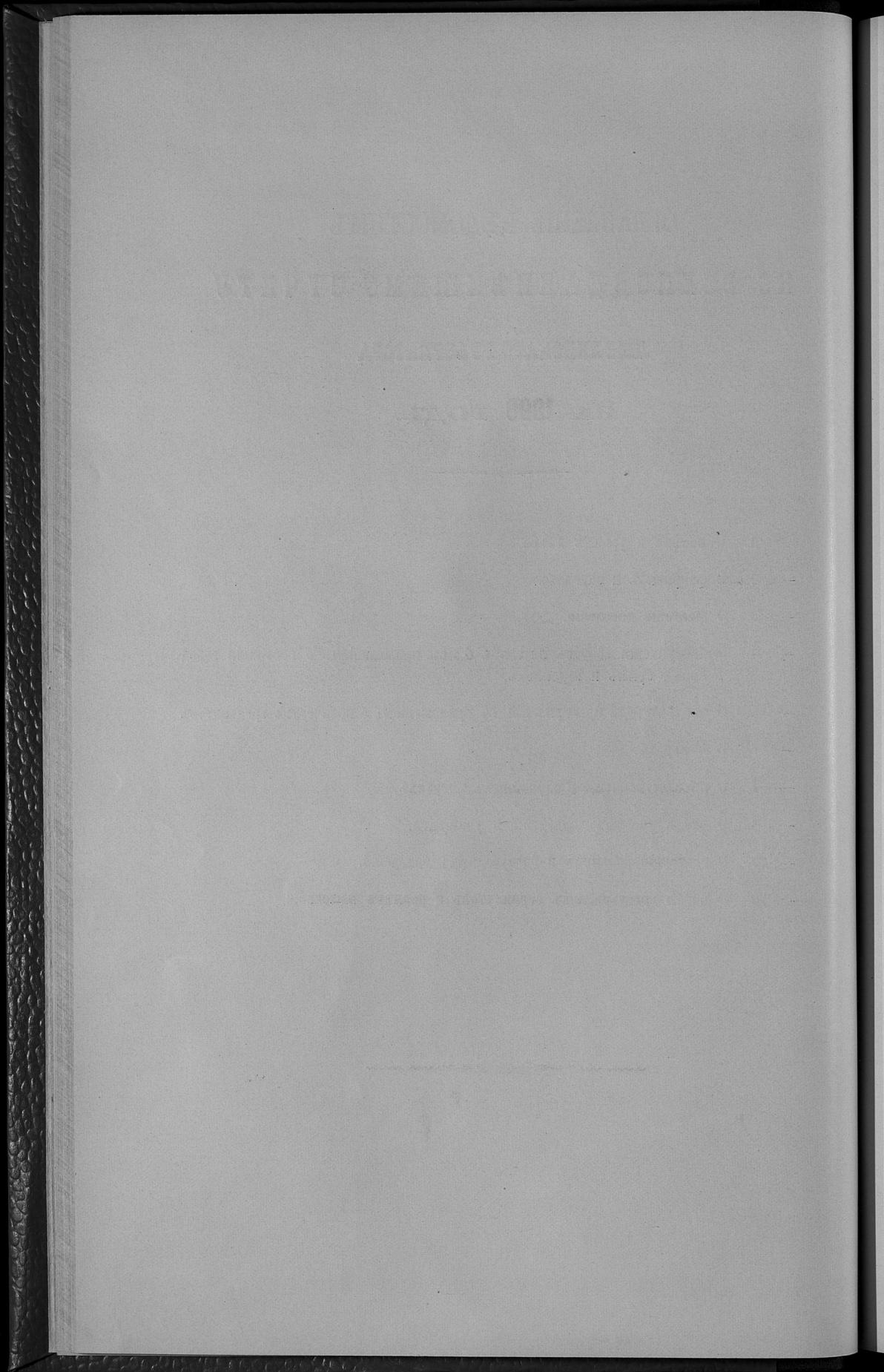

ВѢДОМОСТЬ

о посѣвѣ и урожаѣ хлѣба по Люблинской губерніи

за 1890 годъ.

У ъ з д ы	П о с ъ я к о ч е т в е р т о й						О с ѣ я т о ч е т в е р т о й										
	Одноклассники	Р ж а	Яровой пшеницы	О с е я	Ячменя	Гречиха	Остальные зерновые культуры	Всего	Одноклассники	Р ж а	Яровой пшеницы	О с е я	Ячменя	Гречиха	Остальные зерновые культуры	Всего	Картофель
Люблинский.																	
На землях казенных и институтских . . .	133	135	—	124	78	29	42	3	851	645	—	663	462	102	175	1225	
„ „ маоритных . . .	713	782	—	768	351	114	134	3	4556	4079	—	4438	1715	445	635	5690	
„ „ повенческих . . .	10220	10707	—	11000	4068	1987	2011	180	57067	44370	—	51132	17610	6216	7369	131733	
„ „ крестьянских . . .	1781	15332	—	10591	4671	3980	2040	192	8981	57531	—	49799	19678	10847	8100	117390	
„ „ мещанских . . .	198	852	—	693	240	223	94	3	600	3170	—	2793	1165	737	401	3727	
„ „ мелкопоместной шляхты	110	462	—	300	142	157	216	4	730	2080	—	1610	770	285	769	1955	
Итого . . .	13255	28360	—	23476	9580	6490	4557	400	72795	111875	—	110435	41370	18632	17449	261720	
Лобартовский.																	
На землях казенных и институтских . . .	—	580	—	277	126	132	88	3	—	1671	—	1334	638	66	596	6158	
„ „ маоритных . . .	386	637	—	315	299	153	97	4	630	1777	—	1692	1375	257	647	6650	
„ „ повенческих . . .	2558	4886	99	4125	1978	2053	2143	137	20407	38182	302	21324	12440	10508	7295	95161	
„ „ крестьянских . . .	560	13338	—	4287	3016	3472	2092	181	2704	55679	—	25624	19432	14057	7955	80921	
„ „ мещанских . . .	576	2100	—	752	656	528	130	23	1504	6149	—	4736	2127	1780	1455	16980	
„ „ мелкопоместной шляхты	374	735	—	392	303	187	94	7	1304	1969	—	2353	1550	407	617	7690	
Итого . . .	4454	22286	99	10148	6378	6525	4644	378	26549	105427	302	57063	38532	27075	18405	213560	
Ново-Александровский.																	
На землях казенных и институтских . . .	501	825	—	443	110	200	159	10	2104	3511	—	2709	865	460	1096	7790	
„ „ маоритных . . .	444	507	—	369	721	553	214	10	2200	2555	—	2205	3605	1615	1272	11237	
„ „ повенческих . . .	4311	3894	—	4997	1504	1105	701	140	21550	19490	—	29982	7290	3315	4216	100926	
„ „ крестьянских . . .	1409	13103	319	6208	6197	3360	1102	200	7045	65515	1276	37248	40985	10080	6606	140280	
„ „ мещанских . . .	336	731	30	824	811	518	292	34	1980	3655	120	4944	4855	1584	1662	37947	
„ „ мелкопоместной шляхты	129	410	—	264	203	241	111	23	645	2050	—	1584	1015	723	666	19609	
Итого . . .	7130	19470	349	13115	9546	5977	2579	433	35324	96756	1396	78672	48345	17748	15518	317789	
Яновский.																	
На землях казенных и институтских . . .	—	—	—	—	—	—	46	3	—	—	—	1142	—	—	116	213	3240
„ „ маоритных . . .	233	245	—	203	119	48	46	3	977	855	—	—	—	—	—	—	—
„ „ повенческих . . .	3365	6393	81	6476	3866	1404	1909	107	17809	31373	416	35821	23120	5406	9276	91965	
„ „ крестьянских . . .	1888	12137	178	11142	6227	3459	2694	173	8960	53380	762	61626	39960	8408	13305	144330	
„ „ мещанских . . .	200	1290	46	1309	876	369	274	32	684	4717	194	4191	4016	1910	1094	13759	
„ „ мелкопоместной шляхты	—	—	—	—	—	—	—	—	—	—	—	—	—	—	—	—	—
Итого . . .	5086	20065	305	19130	11088	5280	4924	308	28430	90325	1372	102780	66528	15840	23888	253324	
Българовский.																	
На землях казенных и институтских . . .	27	109	6	82	31	51	16	2	80	286	26	239	124	110	59	912	
„ „ маоритных . . .	98	395	—	214	68	170	58	4	215	660	—	611	210	310	192	1704	
„ „ повенческих . . .	1298	3925	18	3155	1142	1129	379	79	5563	12195	65	9103	4226	2122	1416	24976	
„ „ крестьянских . . .	4092	15219	298	9708	4894	7787	1540	289	12802	49465	1043	23464	17682	11330	4300	143850	
„ „ мещанских . . .	161	798	96	970	415	529	124	22	487	2346	320	2693	1245	1008	406	11425	
„ „ мелкопоместной шляхты	—	—	—	—	—	—	—	—	—	—	—	—	—	—	—	—	—
Итого . . .	5676	20346	418	14109	6550	9666	2117	338	19147	64952	1454	36110	23487	14880	6973	182911	

У Ъ З Д Ы	П о с с ѣ я н о ч е т в е р т е й							О с ѣ я т о ч е т в е р т е й								
	Одно- пашенны	Рябь	Яровой пашенны	Осека	Лесны	Гречины	Остатки пашенных земель	Всего пашенны	Рябь	Яровой пашенны	Осека	Лесны	Гречины	Остатки пашенных земель	Всего пашенны	
Замосский.																
На землях казенных и ин- ституцских	245	424	29	570	256	46	226	785	1725	419	3306	1140	287	1365	8193	
" " " " " " " " " "	23	34	18	102	100	32	30	82	142	71	539	539	145	215	6581	
" " " " " " " " " "	7810	12109	94	5112	5245	822	1650	24433	46338	375	26062	23162	4932	11023	138515	
" " " " " " " " " "	2892	21703	344	6912	5730	2473	1846	9187	80924	1532	38860	27723	10248	12115	155220	
" " " " " " " " " "	827	2600	96	1010	761	375	318	2805	9512	423	5896	3338	2303	2157	28069	
" " " " " " " " " "	82	121	32	177	206	70	49	305	503	125	895	893	435	346	5224	
" " " " " " " " " "																
Итого	11881	36991	603	13853	12298	3808	4119	37597	139144	2635	75558	56855	24410	27221	341742	
Красноставский.																
На землях казенных и ин- ституцских	55	61	—	26	29	69	41	355	340	—	203	173	276	366	1304	
" " " " " " " " " "	738	554	—	1031	424	645	134	4800	3048	—	8244	2543	2580	1206	24796	
" " " " " " " " " "	8160	5898	—	5313	1842	1661	1395	53033	32441	—	42509	11054	6644	11652	126580	
" " " " " " " " " "	3389	10573	—	6597	4143	2399	1447	29208	38154	—	52777	24857	3596	13024	332151	
" " " " " " " " " "	478	1079	—	865	490	261	130	3108	5338	—	6944	2941	1043	1170	16781	
" " " " " " " " " "	486	362	—	326	428	130	71	3159	1994	—	2603	768	521	636	3648	
Итого	13308	18327	—	14161	7056	5165	3118	46843	101915	—	113280	42336	20660	28054	504360	
Холмский.																
На землях казенных и ин- ституцских	70	117	—	401	58	16	18	420	585	—	606	290	64	144	1523	
" " " " " " " " " "	632	898	—	778	255	62	75	3792	4490	—	4668	1275	248	600	5492	
" " " " " " " " " "	5900	7079	30	6032	1902	582	1197	32400	35395	180	36222	3500	2328	9576	137117	
" " " " " " " " " "	2804	11802	13	6022	3668	1771	1327	18549	58140	78	30102	18350	7084	10462	142636	
" " " " " " " " " "	330	934	—	521	345	162	120	1890	4670	—	3126	1725	648	960	8817	
Итого	9736	20830	43	13454	6228	2593	2737	43043	58141	103280	258	80724	31140	10372	21742	295585
Грубеовский.																
На землях казенных и ин- ституцских	63	28	10	—	12	9	7	400	220	80	—	60	72	70	250	
" " " " " " " " " "	10275	5366	60	6970	4675	730	1682	50000	30560	500	35893	21875	6390	160675	90000	
" " " " " " " " " "	3620	6337	20	3950	3411	1020	1486	9000	42090	160	22350	16216	8700	12450	58060	
" " " " " " " " " "	590	1564	—	689	634	306	270	1300	7500	—	4045	2536	1948	2780	10728	
" " " " " " " " " "	192	219	10	134	198	53	83	592	3267	80	890	792	525	847	844	
Итого	14740	13514	100	11743	8930	2118	3528	20333	72362	84447	820	65978	41479	17635	32822	139822
Томашовский.																
На землях казенных и ин- ституцских	9766	5097	116	7331	3625	1911	1223	31094	24242	518	44164	18981	6690	6625	95050	
" " " " " " " " " "	4923	10508	30	6779	5276	2759	1113	24383	40237	120	35841	25570	8400	7979	150072	
" " " " " " " " " "	474	875	18	385	434	306	76	2585	4650	54	1628	1400	1034	616	10852	
" " " " " " " " " "	423	541	—	622	553	283	240	2215	2130	—	2282	1970	1234	1128	2860	
Итого	15586	17021	164	15117	9888	5259	2652	80277	71259	692	83915	47921	17348	16348	258834	
Всего в губернии	101452	217410	2081	148326	87542	52881	34975	517305	969380	8929	804515	438313	184600	208420	2781647	

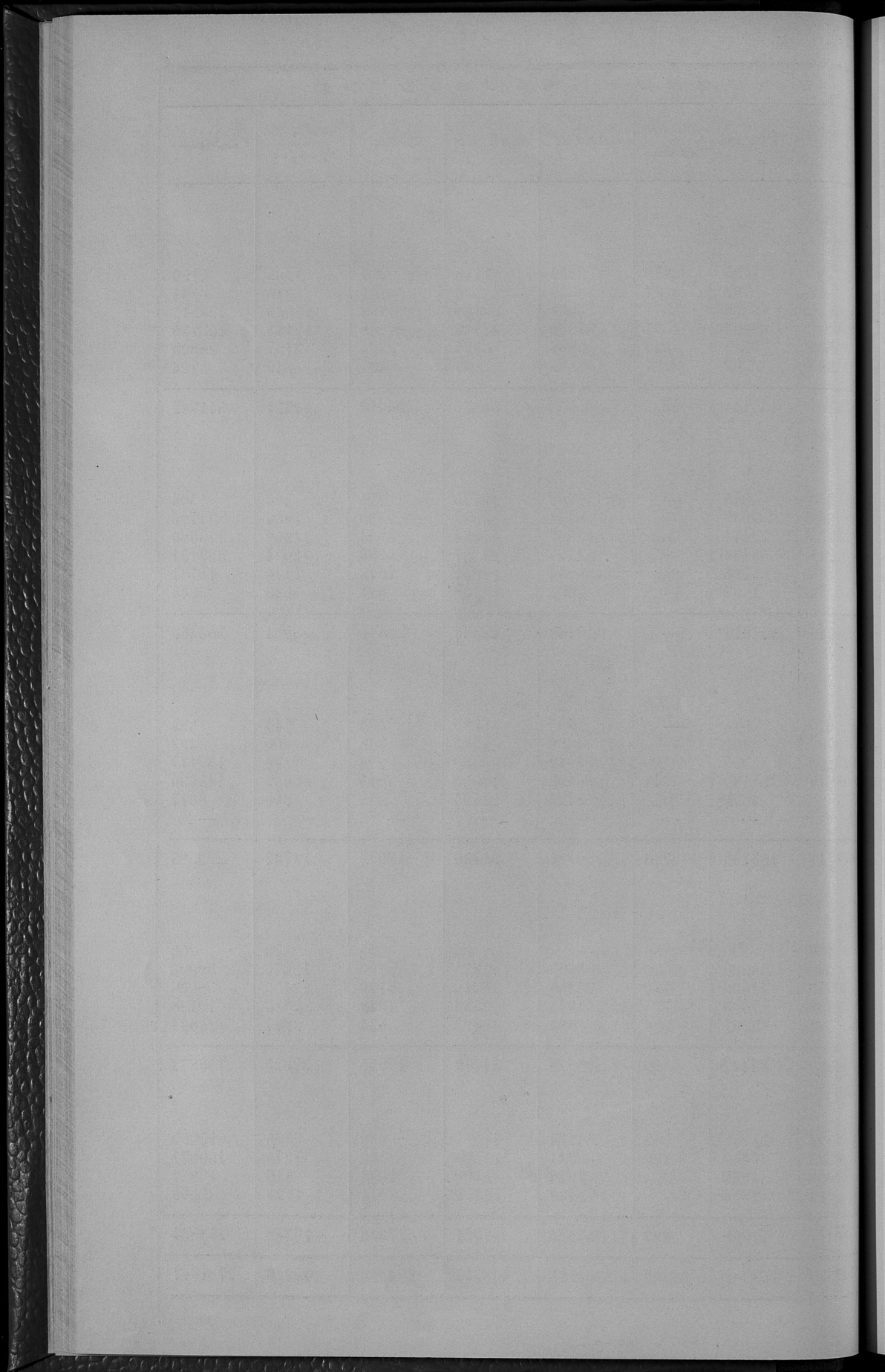





ВЪДОМОСТЪ

о фабрикахъ и заводахъ по Люблинской губерніи

за 1890 годъ.

ГОДЪ ФАБРИКЪ И ЗАВОДОВЪ.	Городъ Лебяжь.			Лебяжскій уѣздъ.			Городъ Лебартъ.			Лебартскій уѣздъ.			Ново-Александрійскій уѣздъ.			Городъ Янскъ.			Янскій уѣздъ.		
	Число фабрикъ и заводовъ.	Сумма произведенности.	Число рабочихъ.	Число фабрикъ и заводовъ.	Сумма произведенности.	Число рабочихъ.	Число фабрикъ и заводовъ.	Сумма произведенности.	Число рабочихъ.	Число фабрикъ и заводовъ.	Сумма произведенности.	Число рабочихъ.	Число фабрикъ и заводовъ.	Сумма произведенности.	Число рабочихъ.	Число фабрикъ и заводовъ.	Сумма произведенности.	Число рабочихъ.	Число фабрикъ и заводовъ.	Сумма произведенности.	Число рабочихъ.
Винокуренныхъ и водочныхъ	3	336247	35	7	391274	—	—	6	472500	47	2	41400	23	—	—	—	—	3	37805	21	
Пивоваренныхъ	4	156076	56	—	—	9130	10	1	5000	6	3	7790	19	—	—	—	—	3	31530	24	
Медоваренныхъ	1	800	1	—	—	2876	3	—	—	—	1	500	2	—	—	—	—	2	305	2	
Спиртныхъ	—	—	—	—	—	—	—	—	—	—	—	—	—	—	—	—	—	—	2	4420	25
Кожевенныхъ	3	88840	83	4	14715	—	—	5	4250	10	2	58000	4	5	3110	8	—	—	—	—	
Писчебумажныхъ	—	—	—	—	—	—	—	—	—	—	1	4000	6	—	—	—	—	—	—	—	
Кирпичныхъ	6	19922	34	16	15200	500	3	11	7610	29	12	90000	141	—	—	—	—	16	8963	25	
Брошмальныхъ	—	—	—	—	—	—	—	1	3000	5	—	—	—	—	—	—	—	3	46295	39	
Мыловаренныхъ и свѣчныхъ	3	5875	3	—	—	—	—	—	—	—	—	—	—	—	—	—	—	—	—	—	
Уксусныхъ	1	1000	2	1	960	—	—	—	—	—	2	3500	2	—	—	—	—	—	—	—	
Казенная козачья при торжѣ	1	1675	117	—	—	—	—	—	—	—	—	—	—	—	—	—	—	—	—	—	
Табачныхъ	2	98100	234	—	—	—	—	—	—	—	—	—	—	—	—	—	—	—	—	—	
Суковныхъ	—	—	—	—	—	—	—	—	—	—	—	—	—	—	—	—	—	—	—	—	
Паровыхъ мельницъ	1	204500	42	1	287500	—	—	—	—	—	1	14000	7	—	—	—	—	—	—	—	
Водныхъ и вѣтряныхъ мельницъ	—	—	—	104	927402	500	3	90	81305	120	34	155000	71	6	7910	8	64	95198	107		
Паровыхъ и водныхъ абсолянъ	—	—	—	3	6563	—	—	3	19680	11	2	4000	4	—	—	—	11	10245	19		
Земледѣльческихъ машинъ и орудій	3	82240	105	—	—	—	—	—	—	—	1	1000	3	—	—	—	—	—	—	—	
Мѣдныхъ вадыай	2	10850	7	—	—	—	—	—	—	—	—	—	—	—	—	—	—	—	—	—	
Железныхъ	4	13950	31	—	—	—	—	—	—	—	—	—	—	—	—	—	—	—	—	—	
Известковыхъ	—	—	—	—	—	—	—	—	—	—	1	3000	2	—	—	—	—	2	912	2	
Свинцарныхъ	—	—	—	—	—	—	—	—	—	—	3	6000	4	—	—	—	—	1	690	4	
Маслобояныхъ	1	1500	2	10	6415	1090	9	8	1280	12	—	—	—	2	1360	9	13	1510	21		
Костенольныхъ	—	—	—	—	—	—	—	—	—	—	1	7500	4	—	—	—	—	—	—	—	
Глухой мебели	—	—	—	—	—	—	—	—	—	—	—	—	—	—	—	—	—	—	—	—	
Секлоасхарныхъ	—	—	—	—	—	—	—	1	288734	220	1	350000	225	—	—	—	—	—	—	—	
Смоляныхъ	—	—	—	—	—	—	—	3	650	3	—	—	—	—	—	—	—	6	2250	8	
Экшпелей и бражекъ	2	4580	10	—	—	—	—	—	—	—	—	—	—	—	—	—	—	—	—	—	
Газовой загодъ	1	17506	16	1	3500	—	—	—	—	—	1	1000	2	—	—	—	—	—	—	—	
Праздочныхъ	—	—	—	—	—	—	—	—	—	—	1	11500	10	—	—	—	—	—	—	—	

ГОДЪ ФАБРИКЪ И ЗАВОДОВЪ.	Городъ Бѣгородъ.			Бѣгородскій уѣздъ.		Городъ Замостье.	Замостьскій уѣздъ.			Городъ Краснотаръ.			Краснотарскій уѣздъ.			Городъ Холмъ.			
	Число фабрикъ и заводовъ.	Сумма произведенности.	Число рабочихъ.	Число фабрикъ и заводовъ.	Сумма произведенности.		Сумма произведенности.	Число рабочихъ.	Число фабрикъ и заводовъ.	Сумма произведенности.	Число рабочихъ.	Число фабрикъ и заводовъ.	Сумма произведенности.	Число рабочихъ.	Число фабрикъ и заводовъ.	Сумма произведенности.	Число рабочихъ.		
Винокуренныхъ и водочныхъ	—	—	—	1	64800	—	—	—	—	—	—	—	6	255847	35	—	—	—	
Пивоваренныхъ	—	—	—	3	7026	6750	4	4	46000	33	—	—	—	1	1600	3	1	1800	4
Медоваренныхъ	—	—	—	—	—	—	—	—	—	—	—	—	—	—	—	—	—	—	—
Кожевенныхъ	—	—	—	—	—	—	—	—	—	—	—	—	2	2870	6	—	—	—	—
Пасечбумажныхъ	—	—	—	1	1800	—	—	—	—	—	—	—	—	—	—	—	—	—	—
Кирпичныхъ	—	—	—	2	2750	26200	106	5	8550	34	—	—	—	4	7700	20	—	—	—
Мыловаренныхъ и свѣчныхъ	—	—	—	—	—	5530	4	—	—	—	—	—	—	—	—	1	1500	2	—
Водяныхъ и вѣтряныхъ мельницъ	—	—	—	36	22654	32720	21	32	49227	68	2	3400	2	46	46453	74	—	—	—
Паровыхъ мельницъ	—	—	—	—	—	—	—	1	1600	13	—	—	—	1	33978	8	1	1500	7
Паровыхъ и водяныхъ дѣсоупленъ	—	—	—	—	—	—	—	2	12010	46	—	—	—	2	121874	51	—	—	—
Суковныхъ	—	—	—	—	—	900	3	—	—	—	—	—	—	—	—	—	—	—	—
Земледѣльскихъ машинъ и орудій	—	—	—	—	—	—	—	—	—	—	—	—	—	—	—	1	7000	9	—
Жѣдныхъ издѣлій	—	—	—	—	—	—	—	—	—	—	—	—	—	—	—	3	3800	6	—
Известковыхъ	—	—	—	2	900	—	—	1	2912	4	—	—	—	—	—	—	—	—	—
Свинцовыхъ	—	—	—	—	—	—	—	2	1290	6	—	—	—	—	—	—	—	—	—
Маслобояныхъ	—	—	—	18	1258	—	—	—	—	—	—	—	—	12	3155	19	2	1900	4
Гутовой ябесанъ	—	—	—	—	—	—	—	1	130000	90	—	—	—	1	120000	150	—	—	—
Экшавшей и бричекъ	—	—	—	—	—	1200	3	1	2000	20	—	—	—	—	—	—	—	—	—
Смоляныхъ	—	—	—	—	—	—	—	—	—	—	—	—	—	1	205	2	—	—	—

ГОДЪ ФАБРИКЪ И ЗАВОДОВЪ.	Халмейск. уездъ.		Городъ Губиинскъ.		Томашовскій уездъ.	Городъ Томашовъ.		Томашовскій уездъ.		ВСЕГО ВЪ ГУБЕРНІИ.		
	Число фабрикъ и заводовъ.	Сумма произведеній.	Число рабочихъ.	Число фабрикъ и заводовъ.		Сумма произведеній.	Число рабочихъ.	Число фабрикъ и заводовъ.	Сумма произведеній.	Число рабочихъ.	Число фабрикъ и заводовъ.	Сумма произведеній.
Винокуренныхъ и водочныхъ	11	357200	80	—	—	—	—	—	—	49	2472643	395
Пивоваренныхъ	2	7470	7	2	3730	—	—	—	—	29	289413	190
Медоваренныхъ	—	—	—	1	645	—	—	—	—	7	5126	10
Свеклосахарныхъ	—	—	—	—	—	—	—	—	—	4	1215934	995
Стевольныхъ	1	75000	152	—	—	—	—	—	—	3	79420	177
Ковешенныхъ	6	1810	6	1	1340	—	—	—	—	30	177405	132
Песчубунажныхъ	1	6400	15	—	—	—	—	—	—	3	12200	27
Вирочныхъ	30	96270	215	4	2065	—	—	—	—	139	299483	768
Мыловаренныхъ и свѣчныхъ	—	—	—	2	1000	—	—	—	—	7	13905	11
Брошурныхъ	—	—	—	—	—	—	—	—	—	5	51295	51
Сушковыхъ	2	4000	16	—	—	—	—	—	—	15	20900	54
Паровыхъ мельницъ	2	1150	3	—	—	—	—	—	—	10	609779	118
Водныхъ и вѣтряныхъ мельницъ	137	42845	147	5	3000	—	—	—	—	668	1578299	1053
Паровыхъ и водныхъ льсопиленъ	3	39400	43	—	—	—	—	—	—	30	234652	209
Мѣдныхъ издѣлій	1	260	2	—	—	—	—	—	—	6	14910	15
Известковыхъ	7	13290	7	—	—	—	—	—	—	13	21014	18
Силикатныхъ	—	—	—	—	—	—	—	—	—	8	9360	38
Смоляныхъ	5	2550	8	—	—	—	—	—	—	16	5785	23
Маслобойныхъ	12	3440	14	8	4300	—	—	—	—	100	29328	150
Уксусныхъ	—	—	—	1	310	—	—	—	—	5	5770	6
Канатныхъ	—	—	—	1	400	—	—	—	—	1	400	2
Казенная холщевая при торѣяхъ	—	—	—	—	—	—	—	—	—	1	1675	117
Табачныхъ	—	—	—	1	13800	—	—	—	—	3	111900	246
Земледѣльческихъ машинъ и орудій	1	460	3	2	4620	—	—	—	—	10	101150	138
Железныхъ	—	—	—	—	—	—	—	—	—	4	15950	31
Костомольныхъ	—	—	—	—	—	—	—	—	—	1	7500	4
Гутой мебели	—	—	—	—	—	—	—	—	—	2	250000	240
Ирраздочныхъ	—	—	—	1	5470	—	—	—	—	2	16970	15
Газовый заводъ	—	—	—	—	—	—	—	—	—	3	22006	24
Деревяскій и бонкетскій	—	—	—	—	—	—	—	—	—	4	7780	33

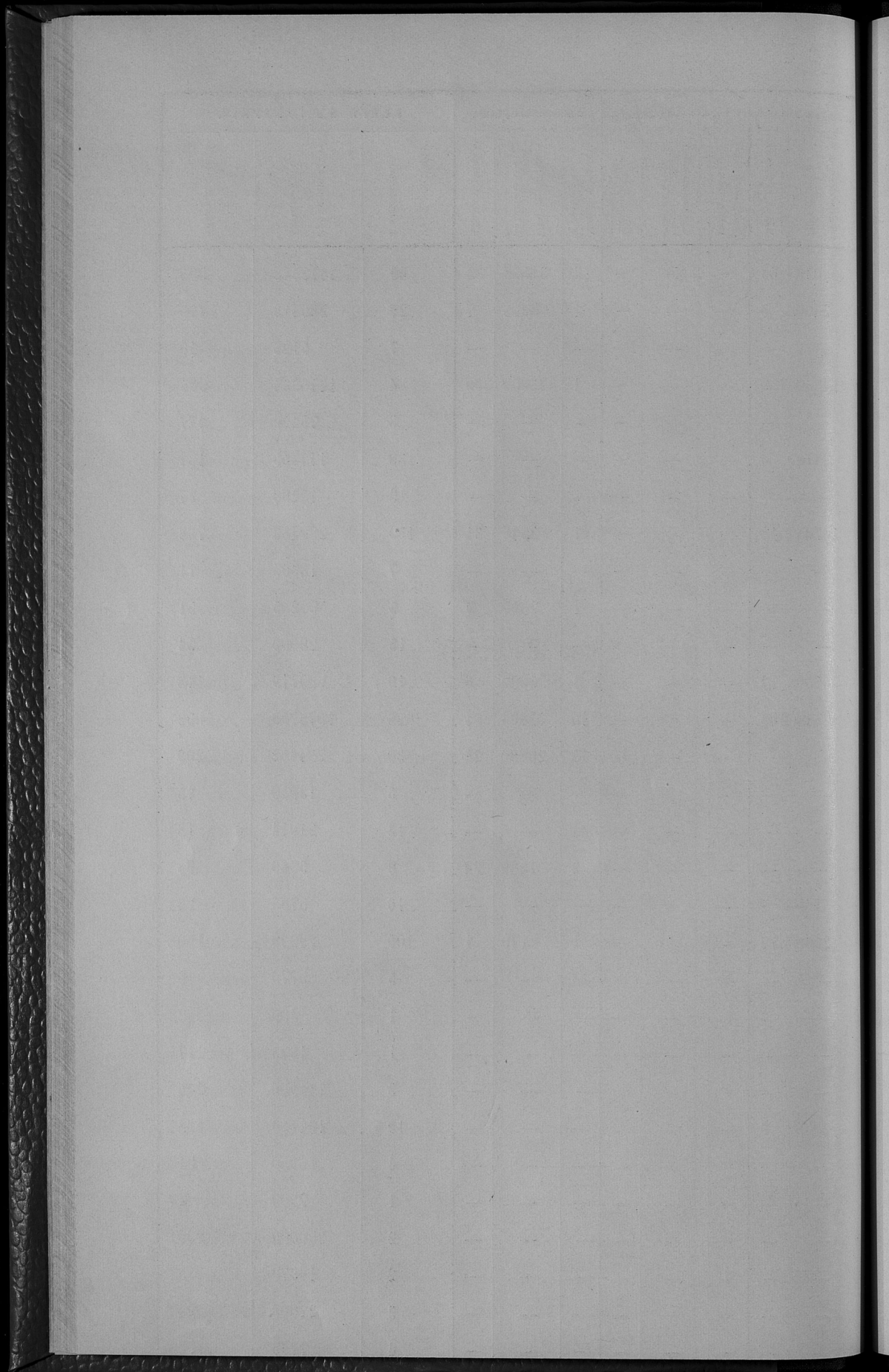

ВЪДОМОСТЪ

о движеніи населенія по Люблинской губерніи

за 1890 годъ.

ГОРОДА И УЕЗДЫ

	Число браков	Ч И С Л О РОД И В Е Ш И К И Ж О Е									Ч И С Л О У М Е Р Ш И Х			Пробы и убил.
		ЗАКОННОРОЖДЕННЫХ			НЕЗАКОННОРОЖДЕННЫХ			В С Е Г О			Мужского пола	Женского пола	Обоего пола	
		Мужского пола	Женского пола	Обоего пола	Мужского пола	Женского пола	Обоего пола	Мужского пола	Женского пола	Обоего пола				
Городъ Люблин	227	602	605	1207	70	86	156	672	691	1363	568	562	1130	+ 233
Люблинскій уѣздъ	813	2249	2152	4401	19	71	140	2318	2223	4541	1111	1198	2309	+ 2232
Городъ Любартовъ	60	195	168	363	14	15	39	219	183	402	99	93	192	+ 210
Любартовскій уѣздъ	533	1488	1529	3017	30	27	57	1518	1556	3074	898	919	1817	+ 1257
Ново-Александрійскій уѣздъ	965	2344	2222	4566	10	33	73	2384	2255	4639	1362	1520	2882	+ 1757
Городъ Яновъ	43	121	101	222	19	5	15	131	106	237	97	71	168	+ 69
Яновскій уѣздъ	834	2071	1836	3907	73	82	155	2144	1918	4062	1440	1318	2758	+ 1304
Городъ Благорай	62	87	72	159	1	2	4	89	74	163	80	58	138	+ 25
Благорайскій уѣздъ	800	1790	1708	3498	70	68	138	1860	1776	3636	1305	1257	2562	+ 1094
Городъ Замостье	117	227	203	430	2	2	4	229	205	434	55	69	124	+ 310
Замостскій уѣздъ	780	1893	1726	3619	89	103	192	1982	1829	3811	1017	1120	2137	+ 1674
Городъ Красноватъ	72	149	131	280	14	17	31	163	148	311	90	109	199	+ 112
Красноватскій уѣздъ	657	1640	1633	3273	64	69	133	1704	1702	3406	939	966	1905	+ 1591
Городъ Холмъ	27	234	138	372	1	—	1	235	138	373	71	64	135	+ 238
Холмскій уѣздъ	744	2240	2244	4484	48	51	99	2288	2295	4583	1311	1345	2656	+ 1927
Городъ Грубешовъ	57	156	162	318	9	4	13	165	166	331	102	86	188	+ 143
Грубешовскій уѣздъ	633	1941	1970	3911	31	39	70	1972	2009	3981	1475	1534	3009	+ 972
Городъ Томашовъ	88	162	143	305	1	4	5	163	147	310	76	73	149	+ 161
Томашовскій уѣздъ	772	1759	1765	3524	37	33	70	1796	1798	3594	1146	1186	2332	+ 1262
Итого въ городахъ	753	1933	1723	3656	133	135	268	2066	1858	3924	1238	1185	2423	+ 1501
„ въ уѣздахъ	7531	19415	18785	38200	551	576	1127	19966	19361	39327	12004	12343	24347	+ 14980
Всего въ губерніи	8284	21348	20508	41856	684	711	1395	22032	21219	43251	13242	13528	26770	+ 16481

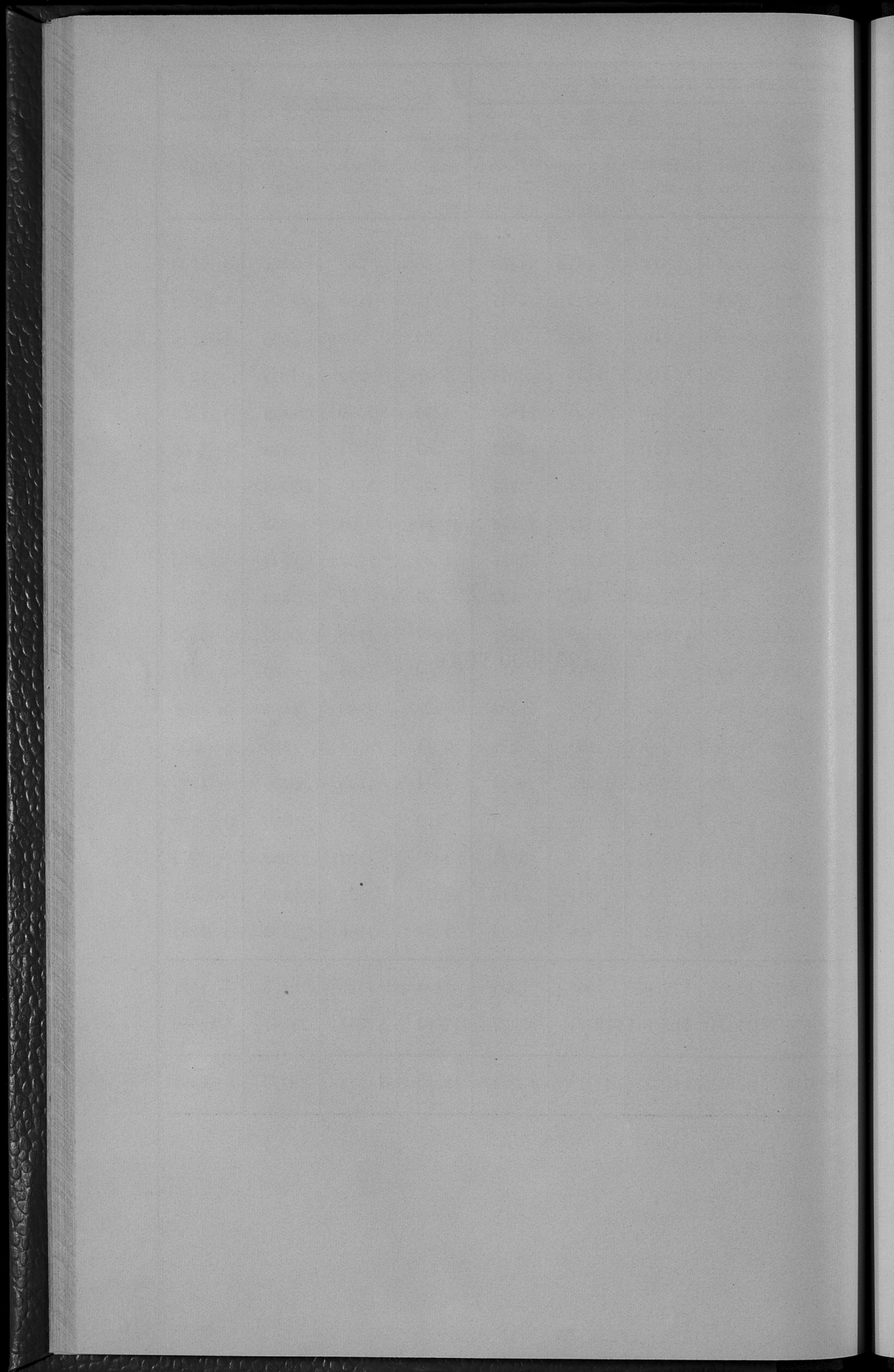

№ 4 (лит. а.).

ВѢДОМОСТЬ

о поступленіи сборовъ по Люблинской губерніи

за 1890 годъ.

О податях и недоимках в

Новгородской губернии за 1890 годъ.

РОДЫ ПОДАТЕЙ	Слѣдовало поступить		Вновь причислено		Исключено		Взыскано		Осталось къ 1-му Января 1891 года			
	Недоимокъ	Оклада	Недоимокъ	Оклада	Недоимокъ	Оклада	Недоимокъ	Оклада	Недоимокъ	Оклада	Всего	
	Рубли и копейки											
Въ томъ числѣ взъясненій на отвѣтственности Губернскихъ Начальствъ.												
1. По Военному Министерству	—	6000	—	—	—	—	—	6000	—	—	—	—
2. „ Департаменту Государственнаго Казначейства	26264 92	1651	—	16050 72	—	—	—	—	—	—	—	—
3. „ Департаменту Окладныхъ сборовъ	12437 62	969305 94	15815 68	4873	—	—	—	—	—	—	—	—
4. „ „ „ Неокладныхъ сборовъ	48984 71	38620 18	94371 71	78	—	—	—	—	—	—	—	—
5. „ „ „ Торговыхъ и Мануфактуръ	7129 9	—	—	42775 13	—	—	—	—	—	—	—	—
6. „ Особинной Канцелярии по Кредит. части	11707 44	2453 21	787 21	—	—	—	—	—	—	—	—	—
7. „ Министерству Государств. Имуществъ	129948 32	39455 82	7233 8	133	—	—	—	—	—	—	—	—
8. „ „ „ Внутреннихъ Дѣлъ	68046 82	46977	—	38988 78	—	—	—	—	—	—	—	—
9. „ „ „ Народнаго Просвѣщенія	—	—	—	—	—	—	—	—	—	—	—	—
10. „ „ „ Путей Сообщенія	86 79	2348	—	13 2	—	—	—	—	—	—	—	—
11. „ „ „ Юстиціи	22165 76	55906 41	13808 25	—	—	—	—	—	—	—	—	—
12. „ Государственному Контролю	—	—	—	—	—	—	—	—	—	—	—	—
Итого	326771 47	1168833 16	229843 58	5087	6874 59	13115 79	177167 50	1119112 54	311572 96	41692 79	353265 75	

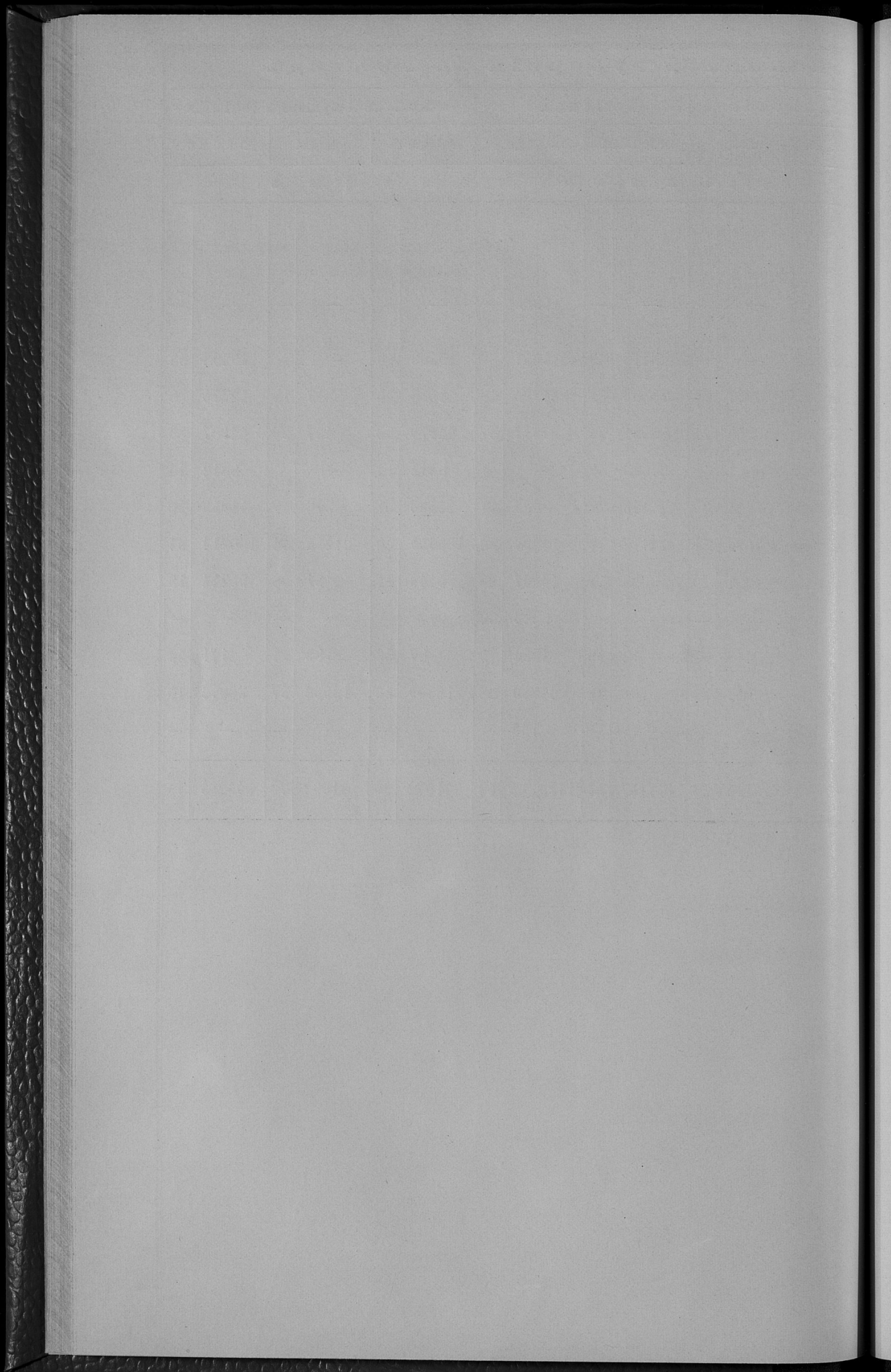





ВѢДОМОСТЬ

о распредѣленіи недоимокъ по уѣздамъ и городамъ
по Люблинской губерніи.

за 1890 годъ.

НАИМЕНОВАНИЕ ГОРОДОВЪ И УѢЗДОВЪ	И		О И М О Ю Ъ											
	По посылочному налогу		По посылочному податку		По разсчетамъ другихъ наименований		По ведомымъ прежнихъ лѣтъ		По разсчету по домогью		По разсчету въ казначействѣ		В С Е Г О	
	Рубл и копейки		Рубл и копейки		Рубл и копейки		Рубл и копейки		Рубл и копейки		Рубл и копейки		Рубл и копейки	
Городъ Люблинъ	—	—	237	12186	96	—	—	—	—	—	—	—	12424	65
Люблинскій уѣздъ	138	51	64	13415	33	—	—	1011	30	—	—	—	14629	61
Городъ Любартовъ	—	—	—	—	—	—	—	—	—	1	84	—	1	84
Безуѣздный городъ Демна	—	—	—	—	—	—	—	—	—	180	4	—	180	4
Любартовскій уѣздъ	—	—	280	31	44	—	—	—	—	4167	57	—	4479	94
Ново-Александрскій уѣздъ	—	—	88	2178	2	445	7	—	—	52057	42	—	54768	51
Городъ Яновъ	—	—	—	—	—	—	—	—	—	—	—	—	—	—
Безуѣздный городъ Красныя	94	81	—	68	64	—	—	—	—	—	—	—	163	45
Яновскій уѣздъ	—	—	51	35	82	20177	56	—	—	—	—	—	20264	38
Городъ Бѣлгородъ	—	—	—	344	75	—	—	—	—	164	70	—	509	45
Бѣлгородскій уѣздъ	—	—	—	535	9	—	—	—	—	—	—	66	535	75
Городъ Замостье	—	—	—	—	—	—	—	—	—	—	—	—	—	—
Безуѣздный городъ Щербининъ	—	—	—	—	—	—	—	—	—	—	—	—	—	—
Замостскій уѣздъ	—	—	—	932	63	12185	97	—	—	3503	39	—	16621	99
Городъ Браславскій	—	—	—	—	—	—	—	—	—	—	—	—	—	—
Браславскій уѣздъ	210	87	43	—	—	—	—	—	—	9811	8	—	10065	23
Городъ Холмъ	—	—	288	—	—	—	—	—	—	8	64	—	296	93
Холмскій уѣздъ	3356	32	1127	950	59	—	—	674	29	318	97	—	6427	54
Городъ Грубешовъ	—	—	370	—	—	—	—	—	—	—	—	—	370	20
Безуѣздный городъ Дубенка	—	—	2357	—	—	—	—	—	—	46	7	—	2403	59
Грубешовскій уѣздъ	742	19	14	33563	32	—	—	—	—	6748	8	—	41067	99
Городъ Томашовъ	—	—	—	—	—	—	—	—	—	—	—	—	—	—
Томашовскій уѣздъ	1442	96	10	2926	91	—	—	1020	88	2509	33	—	7710	8
Кромѣ того по счетамъ Люблинскій Казенной Палаты числятся ведомости по неокладнымъ сборамъ, зависящихъ въ казначействѣ отъ Губернскаго Начальства	—	—	—	—	—	—	—	—	—	163051	5	—	163051	5
Итого	5985	66	4933	67169	50	32808	60	2706	47	242368	84	—	355972	22



ВѢДОМОСТЬ

о состояніи городскихъ суммъ, недвижимоу и капиталовъ, принадлежащихъ городскимъ нассамамъ, по Люблинской губерніи

за 1890 годъ.

Названіе городовъ	Осталось		Слѣдовало за- снать по росписи на 1890 годъ и составъ зарѣ- снннннннннннннннн		Поступило		Израходовано		Осталось		НЕДОИМКА		Остатковъ		Капиталовъ					
	отъ 1889 г.				въ 1890 году		въ 1890		въ недомкѣ		Подлежитъ		въ Банкѣ		въ Банкѣ					
	рублн		копѣйки		рублн		копѣйки		рублн		копѣйки		рублн		копѣйки					
Любанинъ	18586	80 1/2	194471	19 1/2	105047	81	95807	50	7827	5 1/2	89423	38 1/2	4047	87	9069	22 1/2	24012	46	68770	11
Любартовъ	240	43 1/2	5061	70	3209	85 1/2	2382	5	1068	19 1/2	1851	84 1/2	630	—	158	19	5199	75	—	—
Левина	2247	85 1/2	5620	45	4259	62 1/2	4943	13	1562	32	1360	82 1/2	73	76	585	27	8213	44 1/2	2643	11
Яновъ	1836	89 1/2	7555	22 1/2	5657	66 1/2	4553	40	1941	12	1897	56	597	23	—	—	7017	42 1/2	664	—
Брасинскъ	444	60	6364	95 1/2	2727	62	2868	57	303	65	3637	33 1/2	57	86	137	52	3219	70	—	—
Благорай	2745	73	14147	66	11029	40	8808	68	4966	45	3118	26	—	—	1071	76	11778	25	837	—
Замостье	1299	93 1/2	19539	87 1/2	16929	64	12123	33	4066	22 1/2	2610	23 1/2	575	53	1844	52	15703	65 1/2	6854	73
Щебрешинъ	888	41 1/2	3055	68	2868	79 1/2	2874	17	883	4 1/2	186	88 1/2	—	—	83	64	3109	46	—	—
Браспосталь	2348	6 1/2	19284	79	13274	38	12882	6	3740	38 1/2	6010	41	119	81	2606	23	37506	86 1/2	1938	40
Хомль	7276	11 1/2	25461	22	18667	14 1/2	14777	89	11165	37	6794	7 1/2	—	—	1452	74	25541	43	2045	11
Грубешовъ	2597	58	9560	31 1/2	7921	60 1/2	7043	11	1476	7 1/2	1638	71	80	35	1558	36	5700	15	310	—
Дубенка	1399	53 1/2	7522	50	4588	4 1/2	5280	9	707	48 1/2	2934	45 1/2	—	—	2790	92 1/2	22539	51	2086	50
Томашовъ	1498	88 1/2	9409	65 1/2	6522	77	6847	9	1174	56 1/2	2886	88 1/2	—	—	517	45 1/2	7507	19 3/4	251	98
Итого	43410	85 1/2	327055	21 1/2	202704	35 1/2	181193	30	64921	94	124350	86 1/2	6182	41	21875	83 3/4	177049	29 1/2	86400	94

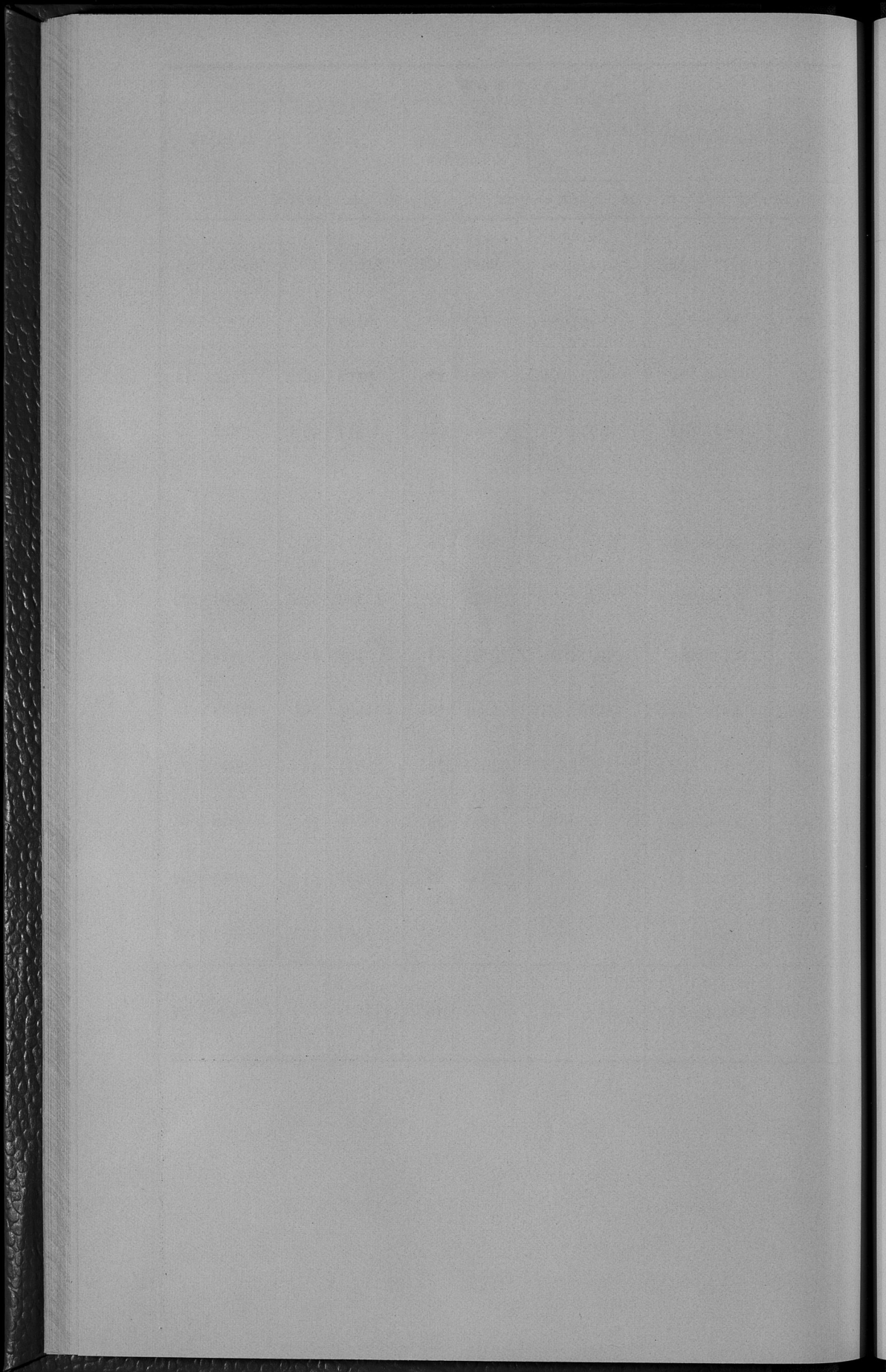

ВѢДОМОСТЬ

о числѣ и родѣ преступленій по Люблинской губерніи

за 1890 годъ.

РОДЪ ПРЕСТУПЛЕНІЙ	Число преступлений		Число осужденныхъ						Итого	
	Число осужденныхъ		Ш		Б		Н			М
	Мужские	Женские	Мужские	Женские	Мужские	Женские	Мужские	Женские		
а) По Округу Люблинскаго Окружнаго Суда.										
I. Преступленія противъ вѣры и нарушеній, ограждающихъ оуно постановленій (ст. улож. о наказ. 176—240)	15	4	—	—	—	—	—	—	—	—
II. Преступленія Государственныя	—	—	—	—	—	—	—	—	—	—
III. Преступленія и проступки противъ порядка управленія (ст. 262—328)	124	146	26	5	—	2	—	—	—	74
IV. Преступленія и проступки по службѣ Государственной и общественной (329—365)	46	67	—	1	—	1	—	1	—	24
V. Преступленія и проступки противъ постановленій о повинностяхъ Государственныхъ и земскихъ (ст. 366—347)	13	—	—	—	—	—	—	—	—	—
VI. Преступленія и проступки противъ имущества и доходовъ казны (ст. 548—830)	203	349	58	1	—	—	—	—	—	75
VII. Преступленія и проступки противъ общественаго благоустройства и благочинія (ст. 831—1404)	232	46	19	3	—	1	—	1	—	15
VIII. Преступленія противъ законовъ о состояніяхъ (ст. 1405—1448)	1	1	1	—	—	1	—	—	—	—
IX. Преступленія и проступки противъ жизни, здравія, свободы и чести частныхъ лицъ (ст. 1449—1548)	393	56	35	2	—	—	—	—	—	12
X. О преступленіяхъ противъ правъ семейственныхъ (ст. 1549—1600)	20	2	2	—	—	—	—	—	—	—
XI. О преступленіяхъ и проступкахъ противъ собственности частныхъ лицъ	1069	298	30	1	—	1	—	1	—	85
Всего	2116	969	171	13	—	6	—	3	—	285

Итого	По возрасту преступниковъ				По возрасту преступниковъ																
	Возраста 17—20		Выше 20		Ниже 17		17—20		21—30		31—40		41—50		51—60		61—70		Старше 70		
	Мужские	Женские	Мужские	Женские	Мужские	Женские	Мужские	Женские	Мужские	Женские	Мужские	Женские	Мужские	Женские	Мужские	Женские	Мужские	Женские	Мужские	Женские	
4	—	—	—	—	—	—	—	—	—	—	—	—	—	—	—	—	—	—	—	—	—
17	23	8	—	—	1	—	13	3	43	8	37	9	30	4	14	—	7	2	1	—	—
30	—	10	—	—	—	—	1	—	17	—	27	—	13	—	7	—	2	—	—	—	—
36	39	7	—	—	5	2	33	3	180	17	63	17	36	14	22	5	10	—	—	—	—
26	12	—	—	—	—	—	1	16	9	8	4	13	2	6	1	2	1	1	1	1	—
30	1	—	—	—	—	—	—	—	1	1	—	—	—	—	—	—	—	—	—	—	—
2	2	—	—	—	—	—	—	—	—	—	1	2	1	—	—	—	—	—	—	—	—
15	20	14	—	1	—	16	—	42	—	107	9	71	8	38	4	22	8	2	—	—	1
20	130	41	—	1	—	22	2	98	11	394	69	218	46	137	24	74	14	24	3	2	2

B
B
B
B

ВѢДОМОСТЬ

о числѣ арестантовъ по Люблинской губерніи

за 1890 годъ.

НАЗВАНІЕ МѢСТЪ ЗАКЛЮЧЕНІЯ	Оставалось къ 1 Января 1890 года	Поступило	Выбыло	Осталось къ 1 Января 1891 года
Въ Люблинской уголовной тюрьмѣ	479	1536	1530	485
Въ Яновской исправительной	257	834	817	274
Въ подслѣдственныхъ и полицейскихъ арестант- скихъ при городскихъ магистратахъ	286	15792	15797	281
Въ арестантскихъ при городскихъ управленіяхъ .	183	7383	7388	178
Всего въ губерніи .	1225	26100	26099	1226

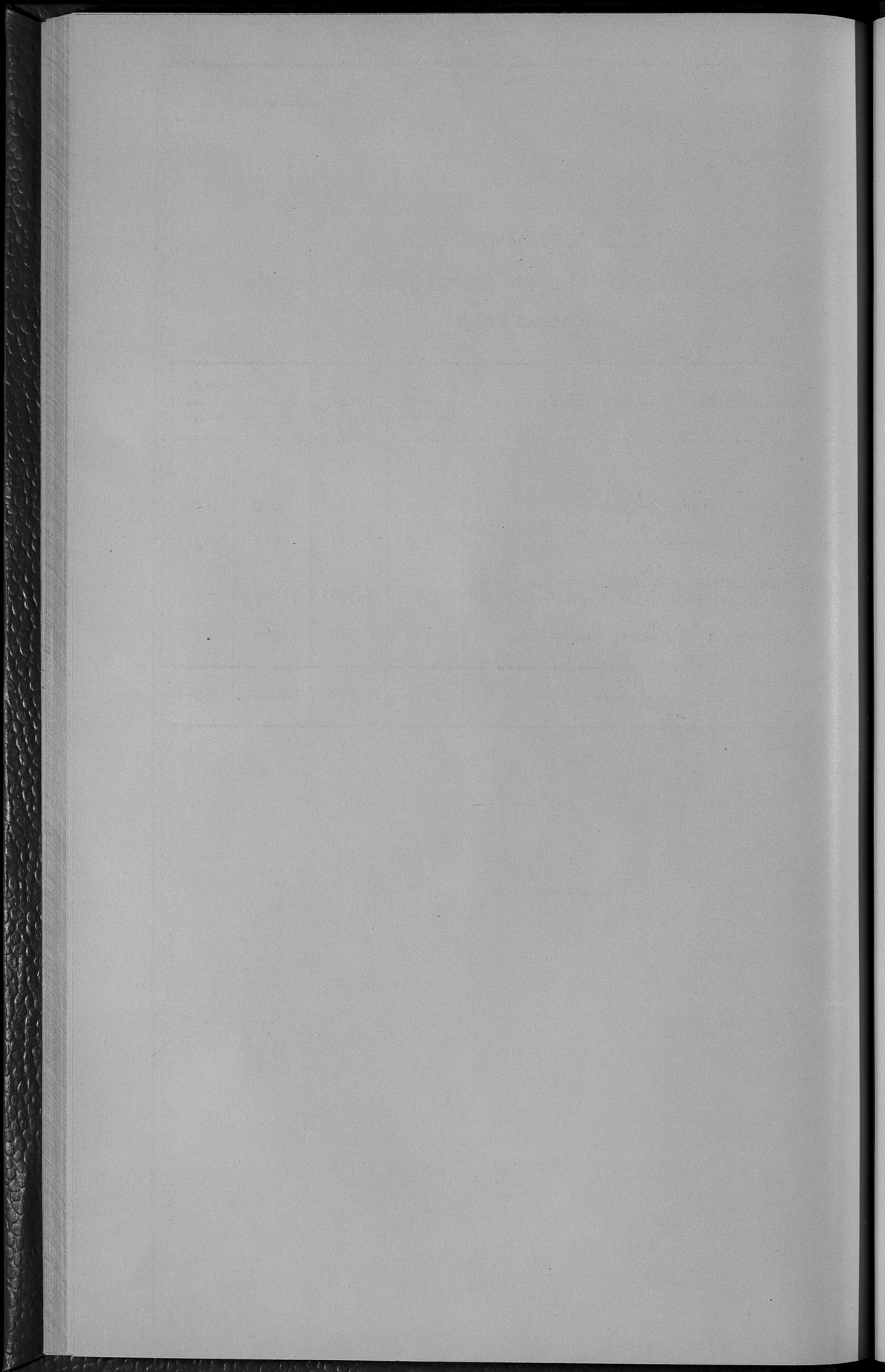

ВѢДОМОСТЪ

о пожарахъ по Люблинской губерніи

за 1890 годъ.

ГОРОДА И УЕЗДЫ	Въ зимніе мѣсяцы				Въ осенніе мѣсяцы				Въ лѣтніе мѣсяцы				Въ осенніе мѣсяцы				ВСЕГО ВЪ ГОДУ				Причины пожаровъ					
	Число пожаровъ		СУММА убытковъ		Число пожаровъ		СУММА убытковъ		Число пожаровъ		СУММА убытковъ		Число пожаровъ		СУММА убытковъ		Число пожаровъ		СУММА убытковъ		Отъ жидынъ	Отъ дрисно (стробилъ) вѣтъ и труповъ	Отъ неосторожности	Отъ извѣст.	Отъ извѣст. причинъ	
	Число въ городскихъ догорахъ	Число въ селеніяхъ	Руб.	Коп.	Число въ городскихъ догорахъ	Число въ селеніяхъ	Руб.	Коп.	Число въ городскихъ догорахъ	Число въ селеніяхъ	Руб.	Коп.	Число въ городскихъ догорахъ	Число въ селеніяхъ	Руб.	Коп.	Число въ городскихъ догорахъ	Число въ селеніяхъ	Руб.	Коп.						
	Число пожаровъ	Число въ городскихъ догорахъ	СУММА убытковъ	Число пожаровъ	СУММА убытковъ	Число пожаровъ	СУММА убытковъ	Число пожаровъ	СУММА убытковъ	Число пожаровъ	СУММА убытковъ	Число пожаровъ	СУММА убытковъ	Число пожаровъ	СУММА убытковъ	Число пожаровъ	СУММА убытковъ	Число пожаровъ	СУММА убытковъ	Число пожаровъ	СУММА убытковъ	Число пожаровъ	СУММА убытковъ	Число пожаровъ	СУММА убытковъ	
Городъ Люблинъ	—	—	—	2	2	1665	—	1	2	170	—	2	2	7020	—	5	6	8855	—	—	2	1	—	2		
Люблинскій уѣздъ	8	18	4680	—	11	13	2473	—	15	15	12275	—	9	10	8590	—	43	56	27918	—	3	6	9	2	23	
Городъ Любартовъ	—	—	—	—	—	—	—	—	—	—	—	—	—	—	—	—	—	—	—	—	—	—	—	—	—	
Любартовскій уѣздъ	4	14	3159	19	6	6	4414	93	14	38	6908	—	3	3	1119	—	27	61	15601	65	3	3	8	7	6	
Ново-Александрійскій уѣздъ	1	1	30	—	6	9	2850	—	12	18	7407	—	11	11	9653	14	30	39	19940	14	2	5	9	8	6	
Городъ Яновъ	—	—	—	—	2	1	1020	—	1	3	3065	—	—	—	—	—	3	4	4085	—	1	—	—	—	2	
Яновскій уѣздъ	5	10	700	—	8	46	4650	—	8	14	5766	—	12	36	6356	—	33	106	17472	—	3	2	5	5	18	
Городъ Благораи	—	—	—	—	—	—	—	—	—	—	—	—	—	—	—	—	—	—	—	—	—	—	—	—	—	—
Благораинскій уѣздъ	7	16	14820	90	7	21	5347	—	13	35	7735	—	13	32	20641	—	40	122	48547	23	3	4	3	3	27	
Городъ Замостье	1	1	80	—	1	1	377	50	1	3	105	—	1	2	1545	10	4	7	2107	60	—	—	—	—	4	
Замостьскій уѣздъ	3	11	3850	—	6	15	10358	14	12	33	7704	—	15	10	1954	80	26	69	23867	24	3	1	3	3	16	
Городъ Криспоставъ	—	—	—	—	2	6	3255	50	1	—	15	—	—	—	—	—	3	6	3270	50	—	—	—	1	1	1
Криспоставскій уѣздъ	2	10	4067	—	4	8	320	—	2	12	9950	—	16	18	18732	75	24	48	33069	75	8	—	6	2	8	
Городъ Хомль	—	—	—	—	—	—	—	—	1	1	717	—	—	—	—	—	1	1	717	50	1	—	—	—	—	—
Хомльскій уѣздъ	18	25	8578	25	9	13	6005	80	24	42	28306	—	11	22	14836	50	62	102	58327	15	8	5	11	2	36	
Городъ Грубешовъ	2	3	1145	—	—	—	—	—	—	—	—	—	2	6	2702	—	4	9	3847	—	—	—	—	—	1	3
Грубешовскій уѣздъ	8	15	1640	—	12	48	16278	—	25	145	35762	—	16	43	17770	50	61	251	72051	—	3	5	6	10	37	
Городъ Томашовъ	1	1	427	—	1	6	2050	—	—	—	—	—	—	—	—	—	2	7	2477	—	—	—	—	—	—	2
Томашовскій уѣздъ	4	4	1579	—	2	9	3070	—	7	39	8668	—	7	13	8680	—	20	65	21497	20	3	1	4	—	12	
Итого въ городахъ	4	5	1652	—	8	16	8368	—	5	9	4072	—	5	10	11267	10	22	40	25359	60	2	2	2	2	14	
въ уѣздахъ	60	124	42977	34	71	188	56366	87	132	391	130485	—	43	218	108333	69	366	921	338163	36	39	32	64	42	189	
Всего въ губерніи	64	129	44629	34	79	204	64734	87	137	400	134557	—	48	228	119600	79	388	961	363522	96	41	34	66	44	203	

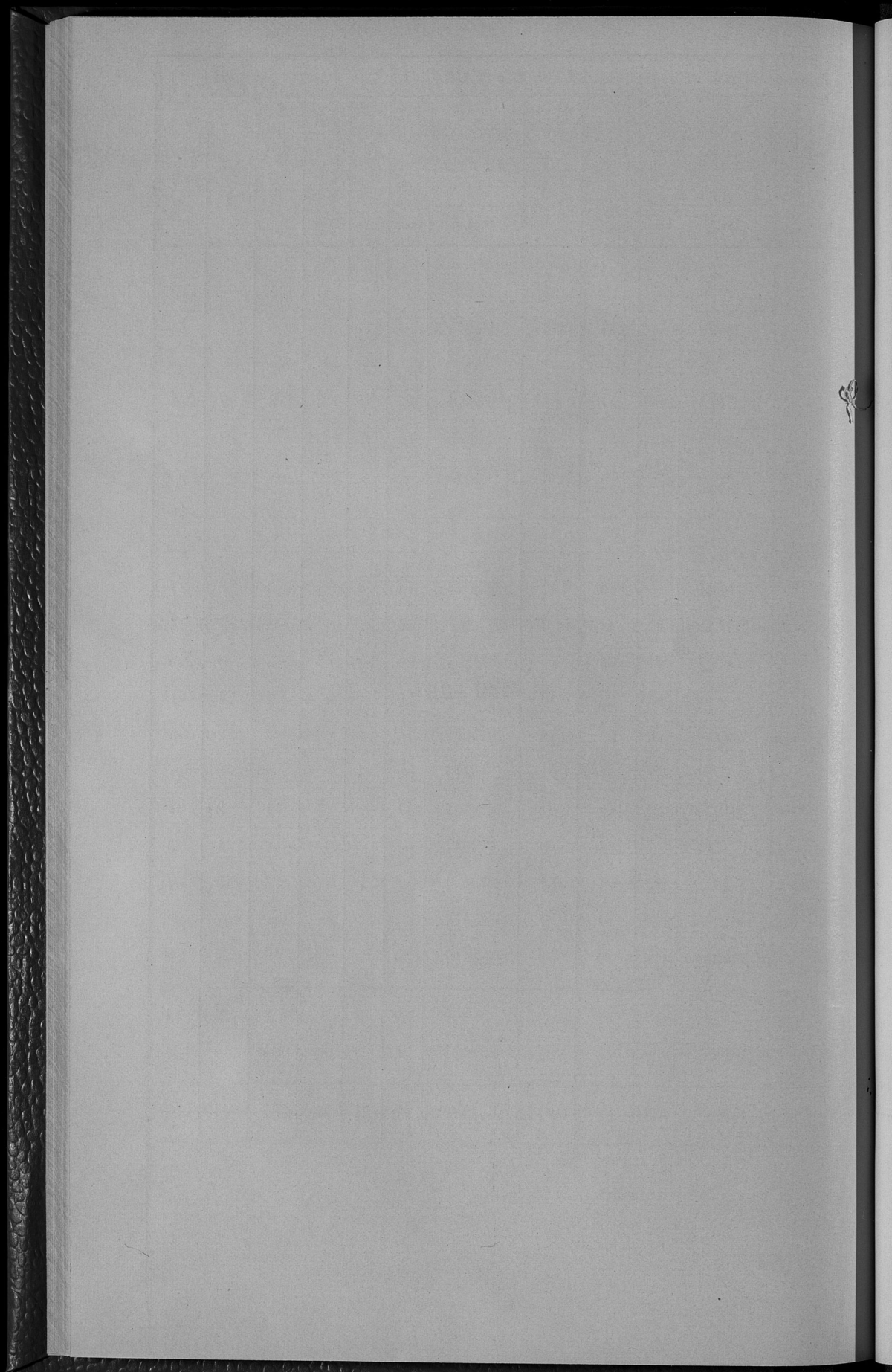

ВѢДОМОСТЬ

о насильственныхъ и случайныхъ смертяхъ по Люблинской губерніи

за 1890 годъ.

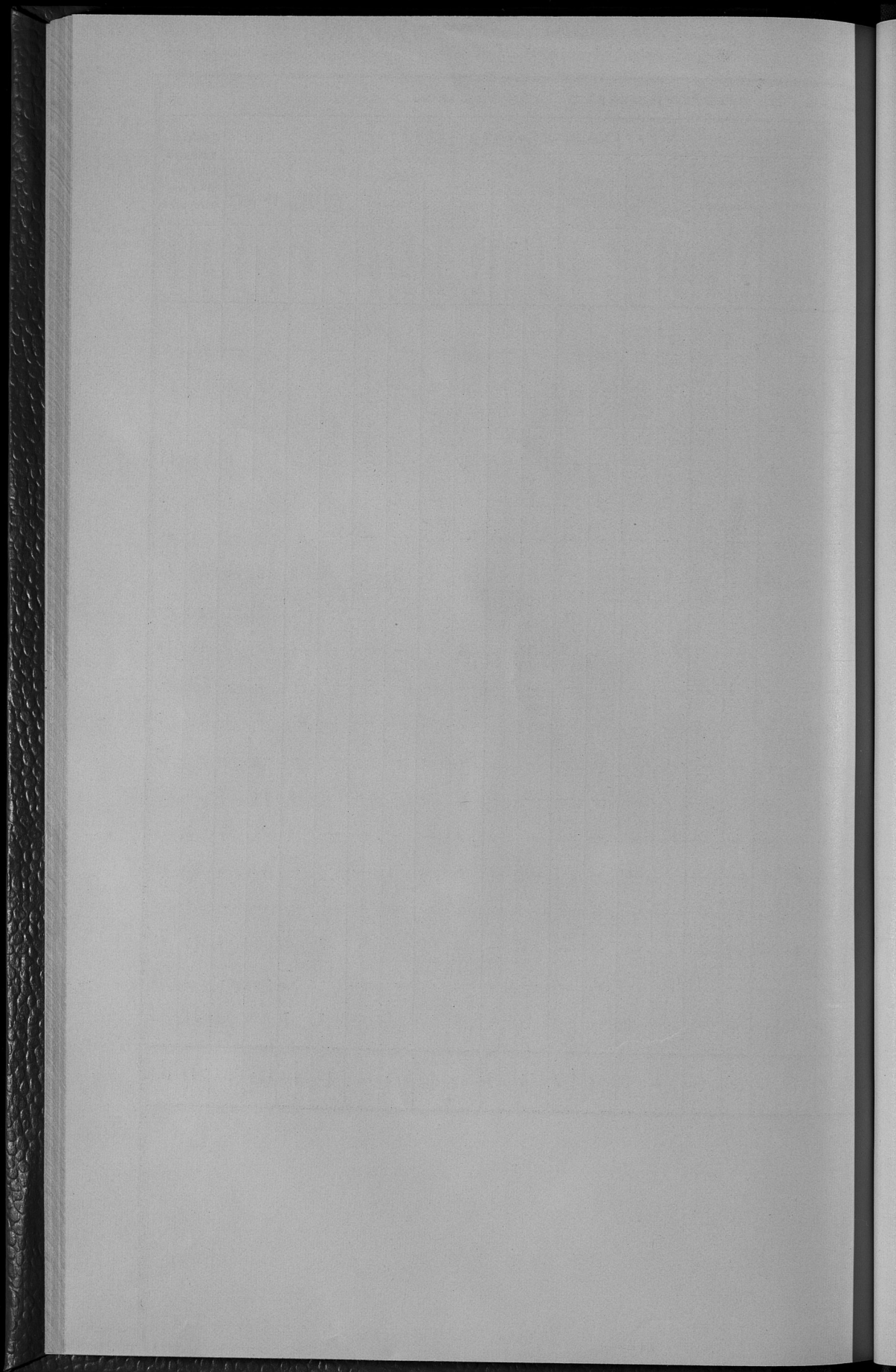

ВѢДОМОСТЪ

о числѣ учебныхъ заведеній по Люблинской губерніи

за 1890 годъ.

НАЗВАНИЕ УЧЕБНЫХ ЗАВЕДЕНИЙ	Въ губернскомъ городѣ			Въ уѣздныхъ заштатныхъ городкахъ				Въ уѣздахъ			Всего въ губерніи		
	Число учебныхъ заведеній	Число учащихся		Число учебныхъ заведеній	Число учащихся		Число учебныхъ заведеній	Число учащихся		Число учебныхъ заведеній	Число учащихся		
		Мужского пола	Женскаго пола		Мужского пола	Женскаго пола		Мужского пола	Женскаго пола		Мужского пола	Женскаго пола	Обоего пола
Институтъ сельскаго хозяйства и льбоводства	—	—	—	1	105	—	—	—	—	1	105	—	105
Гимназіи мужскія	1	368	—	1	227	—	—	—	—	2	595	—	595
Гимназіи женскія	1	—	233	—	—	—	—	—	—	1	—	235	235
Прогимназіи мужскія	—	—	—	2	257	—	—	—	—	2	257	—	257
Прогимназіи женскія	—	—	—	1	—	97	—	—	—	1	—	97	97
Хозиское Маринское училище	—	—	—	1	—	182	—	—	—	1	—	182	182
Учительская семинарія	—	—	—	1	60	—	—	—	—	1	60	—	60
Образцовое при ней училище	—	—	—	1	51	—	—	—	—	1	51	—	51
Начальныя училища одноклассныя	3	87	33	16	1141	1002	338	13126	5068	357	14354	6109	20463
" " двуклассная	2	153	193	6	494	47	6	421	139	14	1068	381	1449
Воскресно-решельныя училища	1	123	—	6	162	—	3	20	—	10	305	—	305
Воскресно-коммерческое	1	42	—	—	—	—	—	—	—	1	42	—	42
Частныя учебныя заведенія	14	225	160	1	15	8	5	137	3	20	377	171	548
Духовная семинарія	1	99	—	1	115	—	—	—	—	2	214	—	214
Духовное училище	—	—	—	1	158	—	—	—	—	1	158	—	158
Каптораты	—	—	—	—	—	—	52	886	696	52	886	696	1582
Льбянское еврейское двуклассное начальное училище	1	138	—	—	—	—	—	—	—	1	138	—	138
Всего въ губерніи	25	1235	629	39	2785	1336	404	14590	5906	468	18610	7871	26481

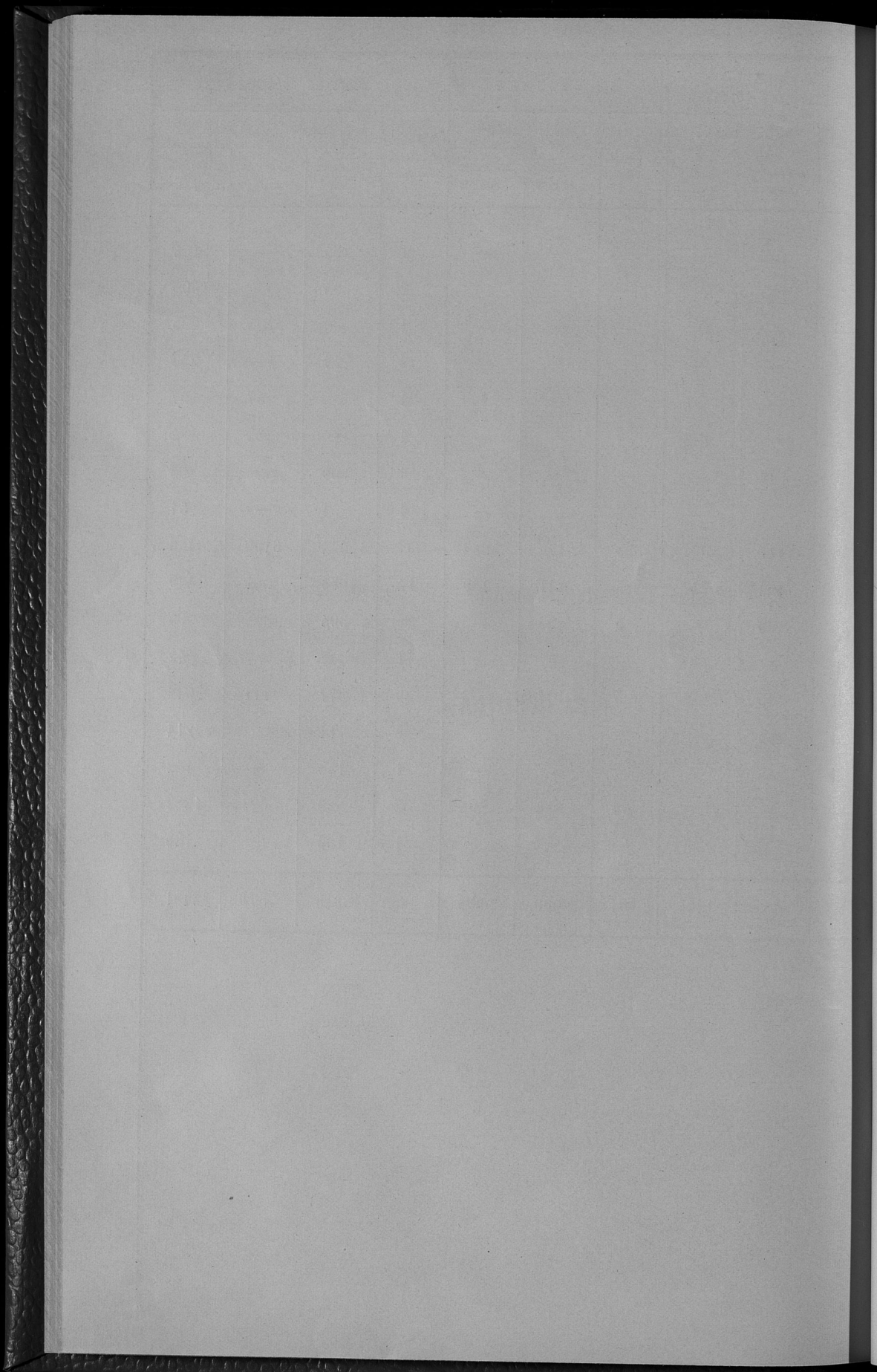

ВѢДОМОСТЬ

о состояніи больницъ и другихъ благотворительныхъ заведеній, подвѣдомственныхъ
Люблинскому Губернскому Совѣту Общественнаго Призрѣнія,

за 1890 годъ.

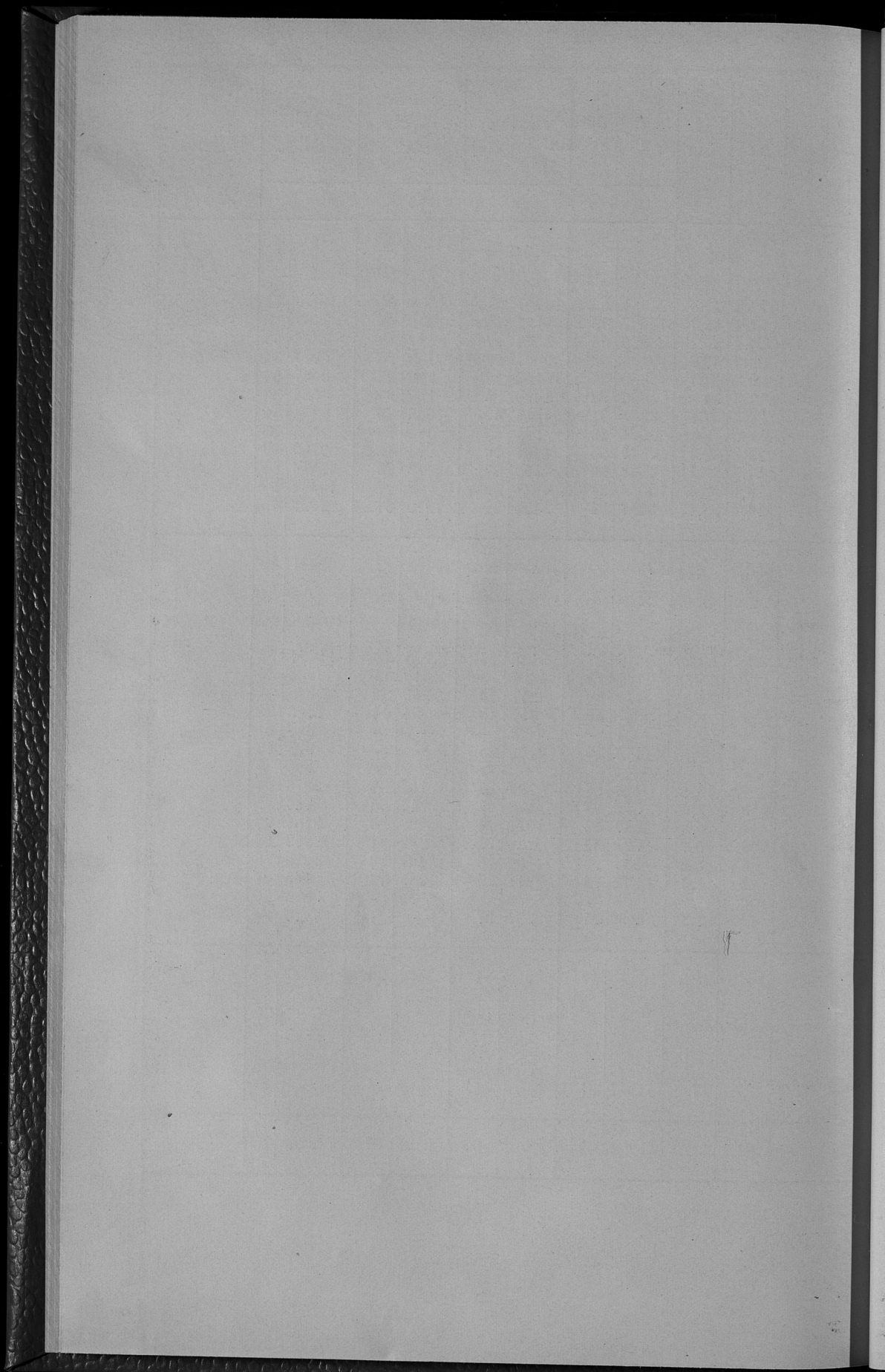

ВѢДОМОСТЬ

о положеніи дѣла по устройству крестьянскихъ сервитутовъ въ частныхъ, институтскихъ и маіоратныхъ имѣніяхъ, а также и по измѣренію и отграниченію крестьянскихъ усадебъ по Люблинской губерніи, за время съ утвержденія ликвидационныхъ таблицей и данныхъ по 1-е января 1891 года.

НАЗВАНИЕ УЕЗДОВЪ	Число усадеб, коихъ въ дѣлѣ записаны въ болѣе и дѣлѣ въ предѣлахъ сервитуты	ВЪ ТОМЪ ЧИСЛѢ:				Число усадебъ, въ которыхъ сервитуты оставлены по изобрѣденіи соглашеній послѣ утвержденія дворянскихъ вѣдомостей и данныхъ				Число усадебъ, оставшихся съ правами на сервитуты				Сельскія и помѣщичьи хозяйства (данъ по шифрованію и отграниченію крестьянскихъ земель по 1-е января 1861 г.)	
		Одна въ болѣе и дѣлѣ	Одна въ болѣе	Полтора въ болѣе и дѣлѣ	и болѣе	Одна въ болѣе	Полтора въ болѣе и дѣлѣ	и болѣе	ВСЕГО	Одна въ болѣе и дѣлѣ	Одна въ болѣе	Полтора въ болѣе и дѣлѣ	и болѣе	ВСЕГО	Полтора и отграничено послѣ изданія указа о шифрованіи и отграниченіи
Былгородскій уездъ	7061	1	2177	4883	—	249	83	332	1	1928	4800	6729	52278	94304	
Грубешовскій уездъ	4857	66	356	4433	8	263	2478	2749	137	172	1878	2187	26659	59047	
Замоскскій уездъ	6909	78	752	6079	30	204	1782	2016	48	548	4298	4894	51009	81719	
Враноставскій уездъ	4472	227	53	4192	22	—	1014	1036	205	53	3178	3436	52049	52723	
Львартонскій уездъ	4704	896	425	3383	803	354	2471	3628	204	64	1010	1278	48151	42746	
Львобанскій уездъ	4216	508	341	3367	243	222	2474	2939	285	239	877	1401	54513	59732	
Ново-Александрійскій уездъ	6182	415	1279	4488	334	347	3980	4661	266	783	394	1443	41809	86387	
Томашовскій уездъ	6480	438	40	6002	407	302	3617	4326	293	—	2124	2417	44557	52009	
Холмскій уездъ	5427	217	49	5161	8	27	2628	2663	195	8	2555	2758	52866	83479	
Яновскій уездъ	5976	—	134	5842	209	—	2058	2267	—	134	3764	3898	47816	87209	
Всего	56284	2846	5606	47832	3064	1968	22585	26617	1634	3929	24878	30441	468707	699354	

Примечаніе. Числа, показанныя въ предѣлахъ дѣлѣ подраздѣленій, т. е. усадебъ, четырехъ графахъ числомъ бывшихъ сервитутныхъ усадебъ вслѣдствіе замѣнами по сдѣлкамъ одинъ изъ этихъ сервитутовъ, оставшіеся оставшихся сервитутовъ, т. е. въ другую соответствующую графу,

оставшихся съ правами на сервитуты, не согласуются съ показанными въ первыхъ графахъ, что въ тѣхъ случаяхъ, когда усадебъ, нѣмѣлая въ болѣе и полтора болѣе сервитуты другой сервитутъ полтора болѣе или въ болѣе перешелъ въ соответствующую графу, въ счетъ что и видоизмѣнило общій ихъ счетъ.

Госуд. публичная
историческая
Библиотека РСФСР
№ _____ 198 г.

