

I

5111

1894₂

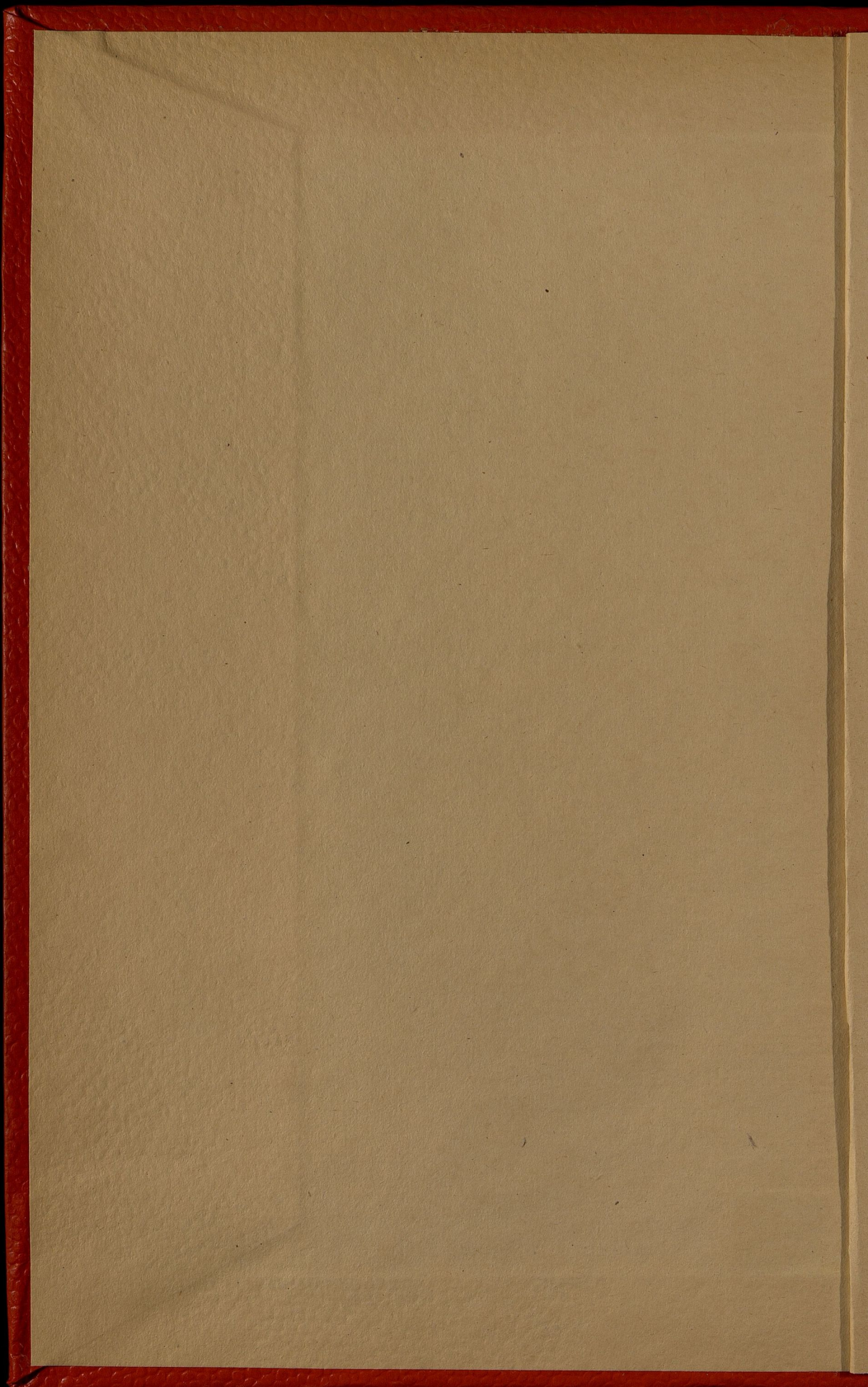

1870

ВЫДАНО

Иванов



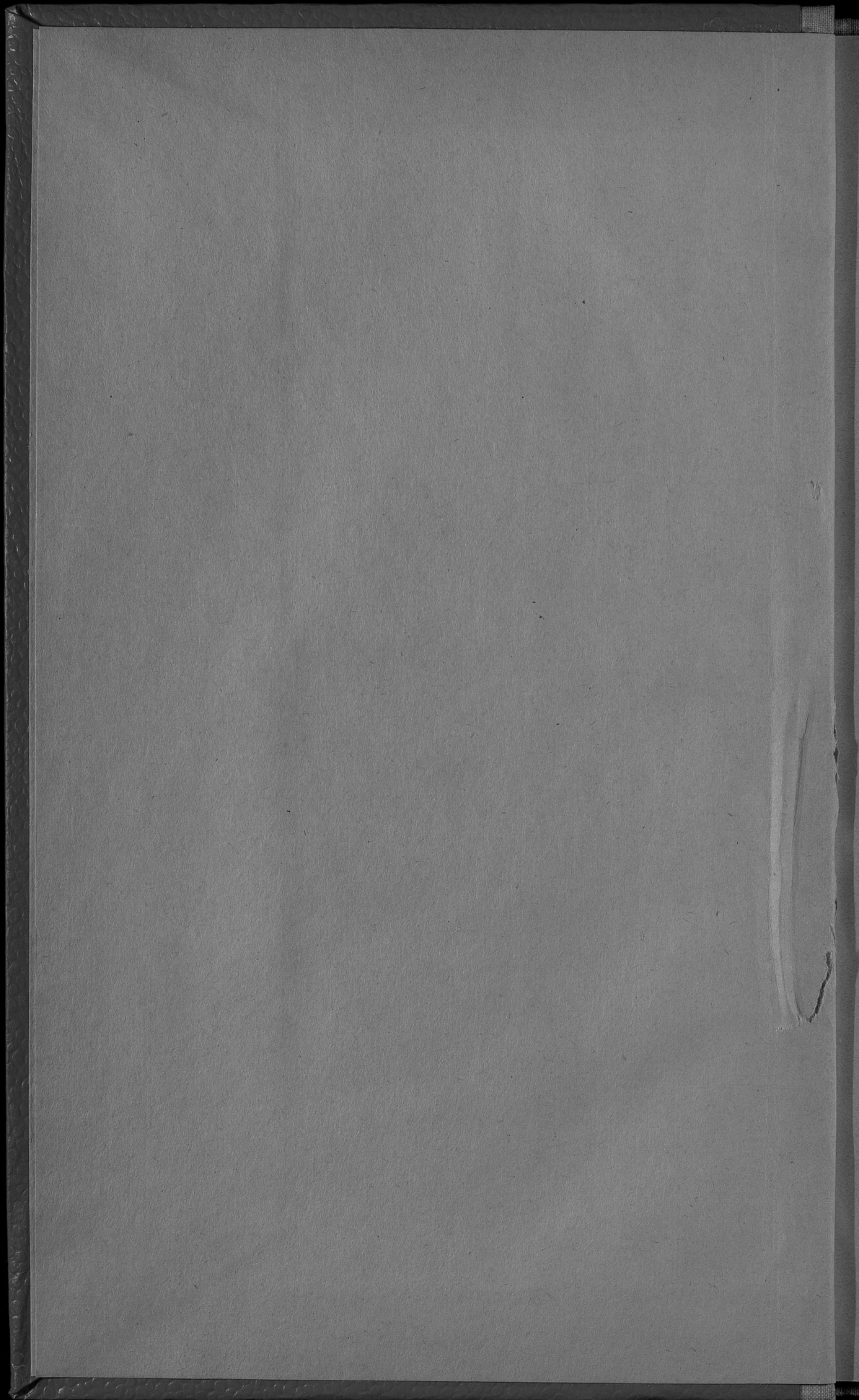

Библиотека Центрального
Статистического Управления

~~.....~~ № ~~.....~~ для 1944 г.

~~Изд. №~~ 4565

~~Шифр. №~~ _____

5111

449a

ИИ



ОБЗОРЪ

ЛЮБЛИНСКОЙ ГУБЕРНИИ

за 1894 годъ.

[Ч. II 8 прил.]

(Приложеніе ко всеподданнѣйшему Отчету Люблинскаго Губернатора).



ЛЮБЛИНЪ.

Губернская Типографія.

1895.

ИИ

26 1938

Госуд. публичная
историческая
библиотека РСФСР
№ 34334 1981г.

1981г.

ОГЛАВЛЕНІЕ СТАТЕЙ ПРИЛОЖЕНІЯ
 КО ВСЕПОДДАННЪЙШЕМУ ОТЧЕТУ
 ЛЮБЛИНСКАГО ГУБЕРНАТОРА

за 1894 годъ.

Обзоръ состоянія Люблинской губерніи.

I. Естественныя и производительныя силы губерніи и экономическая дѣятельность ея населенія.		Стр.
а)	Земледѣліе	1
б)	Обезпеченіе народнаго продовольствія	6
в)	Промыслы сельскаго хозяйства	6
г)	Промышленность заводская и фабричная	7
д)	Торговля	8
е)	Движеніе населенія	9
II. Подати и повинности.		
а)	Окладные и неокладные сборы	12
б)	Губернскіе земскіе сборы	13
в)	Городскіе доходы и расходы	17
г)	Авчизные сборы	18
д)	Отправленіе натуральныхъ повинностей	19
III. Общественное благоустройство и благочиніе.		
а)	Казенныя и общественныя зданія	22
б)	Дороги, мосты и перевозки	24
в)	Почты	25
г)	Народная нравственность	26
д)	Тюрьмы, арестанты и этапны	27
е)	Пожары	28
ж)	Различныя происшествія и народныя бѣдствія	29
IV. Народное здравіе и общественное призрѣніе.		
а)	Врачи и аптеки	30
б)	Больницы и дома умалишенныхъ	32
в)	Эпидеміи и эпизоотіи	33
г)	Насильственныя и случайныя смерти	34
д)	Богадѣльни и пріюты	35
V. Народное образованіе.		
а)	Учебныя заведенія и народное образованіе	37
б)	Ученыя общества, музеи, библіотеки и прочее	38
VI. Крестьянское дѣло		
а)	Гминныя управленія	38
б)	Дѣятельность учреждений по крестьянскимъ дѣламъ	39
в)	Ссудо-сберегательныя кассы	40

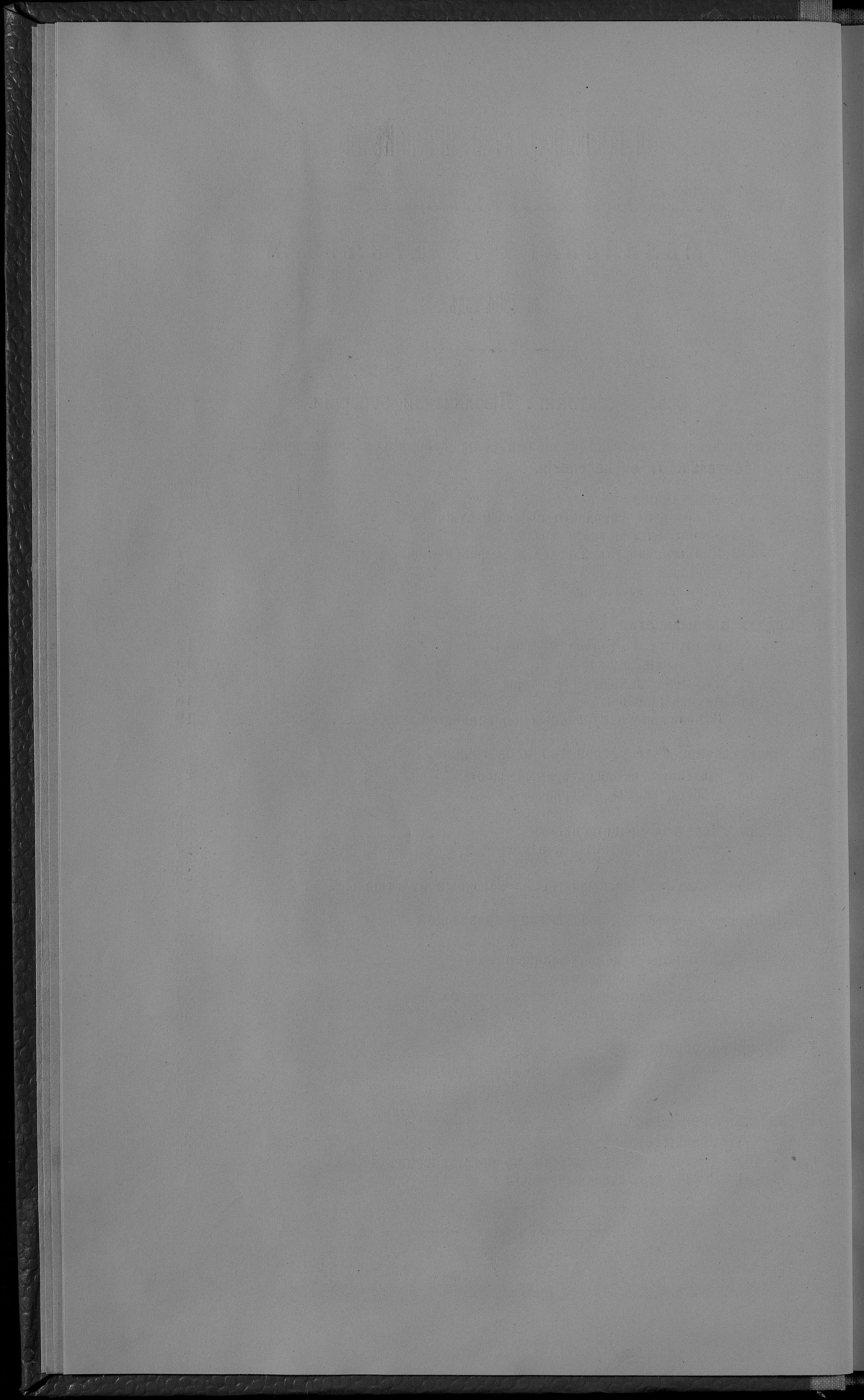

ОБЗОРЪ ЛЮБЛИНСКОЙ ГУБЕРНІИ

за 1894 годъ.

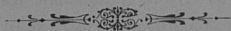

I. Естественныя и производительныя силы губерніи и экономическая дѣятельность ея населенія.



а) Земледѣліе.

Земледѣліе въ Люблинской губерніи составляетъ главную производительную силу и первый источникъ благосостоянія ея населенія, которое поэтому исключительно занимается культурою земли. Такая односторонность приложенія труда объясняется благоприятными климатическими и почвенными условіями губерніи, а также близостью главныхъ рынковъ сбыта мѣстныхъ земледѣльческихъ продуктовъ. Являясь главнымъ источникомъ матеріальнаго благосостоянія населенія, земледѣліе съ каждымъ годомъ значительно развивается въ культурномъ отношеніи и захватываетъ въ свою область все новыя пространства изъ-подъ вырубленныхъ лѣсовъ, зарослей и кустарниковъ.

Лучшая, черноземная часть губерніи, юго-восточная, съ уѣздами: Грубешовскимъ, большею частью Томашовскаго и частью Холмскаго, Красноставскаго и Замостскаго; юго-западная-же часть губерніи, съ преобладающимъ песчанымъ грунтомъ, менѣе удобна для земледѣлія, почему и населеніе этой части губерніи, обнимающей собою Бѣлгорайскій и Яновскій уѣзды, сверхъ хлѣбопашества, которое не обезпечиваетъ его существованія, занимается еще мелкими кустарными промыслами. Наконецъ, средняя и сѣверная части губерніи считаются вообще урожайными.

Состояніе сельскаго хозяйства вообще можно считать удовлетворительнымъ.

Владѣльцы и арендаторы крупныхъ имѣній ведутъ плодотворное хозяйство, пользуясь для обработки своихъ земель тѣми машинами и усовершенствованными земледѣльческими орудіями, кои оказываются болѣе практическими и соответствующими мѣстнымъ условіямъ. Хозяйство ихъ вообще находится въ весьма удовлетворительномъ состояніи и далеко болѣе цвѣтущемъ, чѣмъ хозяйство крестьянъ.

Относительно-же хозяйства крестьянъ нужно сказать, что оно находится, если и не на желательной степени развитія, то, во всякомъ случаѣ, въ удовлетворительномъ положеніи, отражающемся на улучшеніяхъ домашней ихъ жизни, на увеличеніи сельско-хозяйственнаго живаго инвентаря и на болѣе исправной, въ сравненіи

съ прежними годами, уплатѣ податей и другихъ денежныхъ повинностей. Вообще, хозяйство крестьянъ не перестаетъ постепенно улучшаться и развиваться и землевладѣнія ихъ съ каждымъ годомъ увеличиваются путемъ покупки земель отъ крупныхъ собственниковъ, что составляетъ въ общей сложности за послѣднее десятилѣтіе 23,687 десятинъ. Улучшенію быта крестьянъ въ этомъ отношеніи способствуетъ также учрежденіе въ 1889 году въ городѣ Люблинѣ Отдѣленія Крестьянскаго Поземельнаго Банка, при содѣйствіи котораго, со времени открытія его дѣйствій, приобрѣтено крестьянами 20,271 десятина, а сверхъ того и законъ 14-го Марта 1887 года, воспрещающей иностраннымъ подданнымъ приобрѣтать недвижимыя имущества.

Хозяйство иностранныхъ колонистовъ находится по прежнему въ хорошемъ состояніи. Въ отчетномъ году изъ общаго пространства губерніи, составляющаго 1,503,834 десятин. (около 295 кв. миль), во владѣніи иностранныхъ колонистовъ состояло 34,636 десятинъ земли, которая была сосредоточена въ рукахъ 2230 лицъ, изъ коихъ 867 принявшихъ подданство, а остальные, въ количествѣ 1363, живутъ по національнымъ паспортамъ. Изъ числа послѣднихъ крупными имѣніями владѣть только 21 лицо, а 1342—мелкими участками.

Какъ центръ населенія колонистовъ, первое мѣсто въ губерніи занимаетъ Томашовскій уѣздъ, гдѣ во владѣніи 365 иностранцевъ находится 14821 десятина земли.

Главными сельско-хозяйственными продуктами, засѣваемыми въ наибольшемъ количествѣ, по прежнему считаются рожь, овесъ, пшеница и картофель, при чемъ рожь и пшеница, собираемая обыкновенно въ избыткѣ, сбываются преимущественно въ городѣ Варшаву по Привислянскій желѣзной дорогѣ и рѣкѣ Вислѣ и отчасти за границу; остальные продукты сельскаго хозяйства расходуются преимущественно на продовольствіе мѣстнаго населенія и рабочаго скота, а излишекъ ихъ, особенно картофеля, находятъ большой сбытъ на мѣстныхъ винокуренныхъ заводахъ и крахмальныхъ фабрикахъ. Кромѣ того, въ помѣщичьихъ имѣніяхъ, въ числѣ другихъ отраслей хозяйства, видное мѣсто занимаютъ травосѣяніе и разведеніе суреницы и свекловицы, при чемъ въ послѣднее время свекловица засѣвается также, хотя и въ незначительномъ количествѣ, и на крестьянскихъ земляхъ, что слѣдуетъ объяснить удобствомъ сбыта этого продукта на мѣстныхъ свеклосахарныхъ заводахъ. Ленъ и пенька по прежнему воздѣлываются исключительно крестьянами и при томъ въ количествѣ, необходимомъ для ихъ собственной надобности.

Атмосферическія условія въ отчетномъ году были благоприятны для сельскаго хозяйства въ губерніи. Посѣвъ озимыхъ хлѣбовъ на 1894 годъ оконченъ былъ почти повсемѣстно при благоприятныхъ условіяхъ погоды, вслѣдствіе чего засѣянные хлѣба взошли хорошо. Зима наступила поздно. Въ теченіе Ноября и первой половины Декабря перенадали дожди, иногда вмѣстѣ съ снѣгомъ, при легкихъ морозахъ и только къ концу Декабря выпалъ снѣгъ, покрывшій землю небольшимъ слоемъ и державшійся очень не долго. Такимъ образомъ, минувшая зима отличалась почти совершеннымъ отсутствіемъ снѣга при сравнительно умѣренныхъ морозахъ, въ виду чего озимые посѣвы въ теченіе зимы нисколько не пострадали и послѣ таянія снѣга представлялись въ хорошемъ видѣ. Весна,

необыкновенно ранняя и теплая, весьма благотворно повлияла на полевую растительность. Весенняя полевая работа началась въ первых числахъ Марта мѣсяца, а во второй половинѣ того-же мѣсяца повсемѣстно приступлено было къ посѣву яровыхъ хлѣбовъ. Высѣянные яровые хлѣба дали весьма удовлетворительные всходы, но наступившая затѣмъ холодная погода, при отсутствіи дождя, задержала успѣшное произрастаніе яровыхъ посѣвовъ и неблагоприятно отразилась на состояніи озимыхъ хлѣбовъ. Впрочемъ, это неблагоприятное весеннее время было непродолжительно, такъ какъ съ первыхъ чиселъ Мая установилась хорошая, теплая погода, значительно улучшившая состояніе озимыхъ и яровыхъ хлѣбовъ. Благоприятныя условія для роста хлѣбовъ и ихъ урожая представляло собою также и лѣто. Жатва и уборка хлѣбовъ производилась при хорошей погодѣ и была окончена съ большимъ успѣхомъ; тоже можно сказать и о сборѣ картофеля и другихъ корнеплодовъ.

Единственнымъ неблагоприятнымъ условіемъ, значительно подорвавшимъ урожай хлѣбовъ въ нѣкоторыхъ мѣстностяхъ, въ отчетномъ году слѣдуетъ считать градобитія и бури.

Убытковъ посѣвамъ отъ градобитій и бурей причинено одновременно на сумму до 2,198,176 рублей, при чемъ болѣе всего пострадали уѣзды: Бѣлгородскій, Замостскій, Грубешовскій и Красновоставскій. Другихъ какихъ-либо неблагоприятныхъ для урожая атмосферическихъ явленій, а также вредныхъ для растительности насѣкомыхъ и животныхъ въ отчетномъ году не было.

Вообще, урожай хлѣбовъ въ отчетномъ году можно считать вполне удовлетворительнымъ, съ избыткомъ обезпечивающимъ потребности населенія до слѣдующаго урожая. Какъ видно изъ прилагаемой къ обзору вѣдомости № 1. результатъ посѣва и урожая хлѣбовъ въ 1894 году, по сравненіи съ 1893 годомъ, былъ слѣдующій:

	Озимой пшеницы	Ржи	Яровой пшеницы	Овса	Ячменя	Гречихи	Остальныхъ хлѣбовъ	Картофеля	
Въ 1893 г.	посѣяно	97857	193809	1433	160050	76818	40682	31900	493674
	собрано	561339	1009937	6693	1024336	466105	154202	187870	2973520
Въ 1894 г.	посѣяно	96371	197976	887	168309	78090	37377	34334	496910
	собрано	566298	1031304	4935	1093614	497311	121089	206835	3888331

Такимъ образомъ, оказывается, что въ отчетномъ году только яровой пшеницы и гречихи собрано менѣе противъ 1893 года—первой на 1758 четвертей, а второй на 33,113 четвертей. Что же касается всѣхъ остальныхъ хлѣбовъ и, въ особенности, картофеля, то урожай ихъ много болѣе прошлагодняго, а именно: озимой пшеницы на 4959 четвертей, ржи на 21,367, овса на 69,278, ячменя на 31,206, остальныхъ яровыхъ хлѣбовъ на 18,965 и картофеля на 914,811 четвертей. Средній урожай по каждому роду хлѣба во всей губерніи, сравнительно съ 1893 годомъ, представляется въ отчетномъ году въ слѣдующемъ видѣ:

	Въ 1893 г.	Въ 1894 г.
озимой пшеницы	5,7	5,8
„ ржи	5,2	5,2

яровой пшеницы	4,6	5,5
овса	6,4	6,4
ячменя	6,1	6,2
гречихи	3,8	3,2
картофеля	6,1	7,8

Уборка сѣна производилась два раза въ году, въ Юлѣ и Августѣ мѣсяцахъ, и урожай его вслѣдствіе довольно благоприятныхъ атмосферическихъ условій отчетнаго года, вполне удовлетворительный. Всего сѣна въ отчетномъ году собрано 17,877,966 пудовъ, болѣе, чѣмъ въ 1893 году, на 902,887 пудовъ. Изъ всего собраннаго сѣна, за отчисленіемъ необходимаго количества на прокормленіе скота и другія мѣстныя надобности, осталось еще для продажи 1,270,347 пудовъ.

Въ садоводствѣ и огородничествѣ особенныхъ перемѣнъ не произошло, хотя замѣтно стремленіе къ улучшенію этой отрасли хозяйства, составляющей для нѣкоторыхъ сельскихъ хозяевъ значительный источникъ дохода. Урожай огородныхъ овощей и фруктовъ въ отчетномъ году былъ удовлетворительный.

Въ рабочихъ силахъ недостатка въ отчетномъ году, какъ и въ предшествующемъ, не ощущалось и цѣны на рабочей трудъ были умѣренныя, а именно:

Во время обработки полей и посѣвовъ работнику на собственныхъ его харчахъ платилось:

пѣшему отъ	25 к. до	45 к.
конному	1 р. — „ до	1 р. 50 „
работницѣ „	20 „ до	30 „

Во время жатвы хлѣбовъ и уборки овощей:

пѣшему отъ	40 к. до	55 к.
конному „	1 р. — „ до	2 р. — „
работницѣ „	30 „ до	40 „

Во время сѣнокоса:

пѣшему отъ	30 к. до	50 к.
конному „	1 р. 30 „ до	1 р. 50 к.
работницѣ „	25 „ до	35 к.

Работнику-же и работницѣ, нанимаемымъ въ годъ, кромѣ про довольствія и ординаріи отъ нанимателя, платилось: первому отъ 30 до 60 рублей, а второй отъ 12 до 40 рублей.

Обработка вообще одной десятины земли въ отчетномъ году стоила отъ 7 руб. 50 коп. до 19 рублей, а чистой прибыли получено отъ нея отъ 7 до 18 рублей.

Среднія торговыя цѣны на разнаго рода хлѣба, по сравненіи съ цѣнами 1893 г., были на мѣстныхъ рынкахъ губерніи слѣдующія:

Р О Д Ъ Х Л Ъ Б А .	З а ч е т в е р т ь ,			
	Въ 1893 г.		Въ 1894 г.	
	Руб.	Коп.	Руб.	Коп.
Пшеницы	8	84	6	29
Ржи	6	59	4	97
Ячменя	5	26	4	36
Гречихи	8	18	7	10
Гороха	7	16	6	17
Картофеля	1	69	1	61
Овса	4	14	3	78
Пудъ сѣна	—	26	—	25
„ соломы	—	15	—	15

Такимъ образомъ, въ отчетномъ году, по случаю весьма удовлетворительнаго урожая, цѣны на все роды хлѣбныхъ, въ сравненіи съ 1893 годомъ, значительно понизились.

Цѣнность земли въ отчетномъ году, сравнительно съ цѣнами прежнихъ лѣтъ, осталась почти безъ измѣненія; такъ, за десятину пахатной земли платилось отъ 60 до 300 руб., а луговой—отъ 50 до 250 рублей, а въ городахъ и посадахъ стоимость ея доходила до 400 рублей.

Главнѣйшею вспомогательною отраслью сельскаго хозяйства въ губерніи является скотоводство, на которое обращаютъ особенное вниманіе не только крупныя, но и мелкія землевладѣльцы. Въ отчетномъ году въ губерніи числилось рогатаго скота 377,465 шт., а именно: воловъ 17,701, коровъ 264,168, яловаго скота 46,901 и телятъ 48,695 штукъ. Увеличеніе количества рогатаго скота, въ сравненіи съ 1893 годомъ, на 10,693 штуки обуславливается избыткомъ корма. Рогатый скотъ, содержимый населеніемъ губерніи, большею частью мелкій, обыкновенной породы и, если поступаетъ въ продажу, то почти исключительно на мясо для мѣстнаго употребленія.

Овецъ въ губерніи въ отчетномъ году числилось 368,827 шт., менѣе, чѣмъ въ 1893 году, на 11,765 штукъ. Овцы разводятся какъ помѣщиками, такъ и крестьянами, при чемъ первые заводятъ исключительно тонкорунныхъ овецъ, а вторые—простыхъ; шерсть тонкорунныхъ овецъ отправляется въ Варшаву и отчасти за-границу, а шерсть съ простыхъ овецъ употребляется для выдѣлки крестьянскаго сукна.

Немаловажный также источникъ дохода въ хозяйствѣ сельскихъ жителей въ губерніи составляетъ разведеніе помѣщиками и крестьянами свиней, какъ простыхъ, такъ и улучшенныхъ породъ, преимущественно англійской. Въ имѣніяхъ помѣщика Бобровскаго, въ селѣ Снопковѣ, Люблинскаго уѣзда, и графа Езерскаго, въ селѣ Гарбовѣ, Ново-Александрійскаго уѣзда, существуютъ заводы свиней англійской породы, имѣющіе цѣлью улучшеніе породы этихъ животныхъ. Кромѣ мѣстнаго употребленія, большая часть свиней, главнымъ образомъ простыхъ, идетъ въ продажу на мѣстные рынки и, особенно, за-границу, куда онѣ отправляются значительными партіями. Всѣхъ свиней въ губерніи въ отчетномъ году числилось 145,302 штуки.

Коневодство въ губерніи развито въ слабой степени и поддерживается исключительно крупными землевладѣльцами; съ цѣлью улучшенія и поднятія коневодства, ежегодно въ Маѣ мѣсяцѣ устраивается въ гор. Люблинѣ выставка крестьянскихъ лошадей, съ выдачею премій отъ Государственнаго Коннозаводства, но эта поощрительная мѣра мало вліяетъ на улучшеніе и развитіе коневодства.

Всѣхъ частныхъ конскихъ заводовъ въ губерніи считалось въ отчетномъ году 18, изъ которыхъ по количеству и породѣ лошадей наиболѣе заслуживаетъ вниманія заводъ помѣщика Грабовскаго, въ селѣ Сырникахъ, Любартовскаго уѣзда, состоящій изъ 34 матокъ и 15 жеребцовъ чистокровнаго англійскаго породы; лошади этого завода пользуются большою извѣстностью на скачкахъ въ Петербургѣ, Москвѣ, Варшавѣ и Вильнѣ. Слѣдующее за симъ мѣсто занимаютъ конскіе заводы: въ Замостскомъ уѣздѣ—помѣщика графа Замойскаго, въ Ново-Александрійскомъ—помѣщика

Березовскаго, въ Холмскомъ—помѣщика Олендзкаго и въ Томашовскомъ уѣздѣ—помѣщика Макомасскаго.

На всѣхъ 18 конскихъ заводахъ въ отчетномъ году было 56 жеребцовъ и 392 матки, преимущественно англійской, арабской и мѣстной улучшенной породы; всѣхъ-же лошадей въ губерніи считалось въ этомъ году 194,191, болѣе противъ 1893 года на 15,931 штуку.

б) Обезпеченіе народнаго продовольствія. Изъ приложенной къ обзору вѣдомости № 1 о посѣвѣ и урожаѣ хлѣбовъ видно, что въ отчетномъ году собрано:

озимаго хлѣба	1597602	четвертей
яроваго „	1923784	„
картофеля „	3888331	„

Изъ этого количества на удовлетвореніе мѣстныхъ потребностей, какъ-то: на продовольствіе населенія, обмѣненіе полей, прокормленіе скота, винокуреніе и другія пужды, приблизительно, требуется:

озимаго хлѣба	1183786	четвертей
яроваго „	1412415	„
картофеля „	2694115	„

Затѣмъ въ свободномъ распоряженіи населенія остается:

озимаго хлѣба	413816	четвертей
яроваго „	511369	„
картофеля „	1194216	„

Такимъ образомъ, продовольствіе населенія, вслѣдствіе весьма удовлетворительнаго сбора хлѣба, не только вполне обезпечено до будущаго урожая, но еще образовался значительный излишекъ хлѣба, могущій поступить въ продажу; сѣна на продовольствіе скота тоже собрано въ достаточномъ количествѣ, такъ что въ немъ не предвидится никакого недостатка и даже до 1270347 пудовъ осталось въ свободномъ распоряженіи населенія.

в) Промыслы сельскаго хозяйства. Въ общей экономической дѣятельности Люблинской губерніи промыслы населенія ея занимаютъ весьма незначительное мѣсто и ограничиваются, главнымъ образомъ, выдѣлкою необходимыхъ въ сельскомъ быту и хозяйствѣ предметовъ, какъ для собственнаго потребленія, такъ и для сбыта на ярмаркахъ и базарахъ въ ближайшихъ мѣстностяхъ.

Это объясняется тѣмъ, что населеніе губерніи достаточно уже обезпечено земледѣіемъ, составляющимъ, какъ мы сказали выше, главное его занятіе, и только часть населенія, мало обезпеченная землею и вынужденная поэтому искать заработка на сторонѣ, въ подспорье своего существованія занимается мелкимъ кустарнымъ промысломъ.

Въ общихъ чертахъ промыслы населенія губерніи представляются въ слѣдующемъ видѣ:

Населеніе городовъ Янова и Краснива, Яновскаго уѣзда, и посадовъ Консковоля и Ополя, Ново-Александрійскаго уѣзда, занимается выдѣлкою, въ довольно значительныхъ размѣрахъ, простаго крестьянскаго сукна и веревочныхъ издѣлій. Жители пос. Казимира, Ново-Александрійскаго уѣзда, занимаются выдѣлкою обручей, которые славятся по рѣкѣ Вислѣ и Привислянской жел. дорогѣ въ Варшаву и даже за-границу; всего обручей въ отчетномъ году выдѣлано было на сумму до 25,000 рублей. Населеніе пос. Курова,

того-же уѣзда, и пос. Белжице, Люблинскаго уѣзда, занимается бондарнымъ ремесломъ и произведенія свои сбываетъ на мѣстныхъ ярмаркахъ. Городъ Бѣлградъ извѣстенъ производствомъ волосныхъ ситъ и рѣшетъ, которыя вывозятся въ Имперію и отчасти за-границу; производительность этого промысла въ отчетномъ году достигла 22,975 рублей. Далѣе, слѣдуетъ упомянуть о производствѣ простой глиняной посуды для домашняго употребленія и выдѣлкѣ бричекъ и рыболовныхъ сѣтей, которыми занимаются жители посадовъ Павлова и Сѣдлище, Холмскаго уѣзда; промыслы эти въ двухъ названныхъ посадахъ Холмскаго уѣзда приносятъ годоваго дохода до 8,000 руб. Кромѣ того, въ томъ-же Холмскомъ уѣздѣ развита и кустарная промышленность, заключающаяся въ плетении разнаго рода корзинъ и выдѣлкѣ колесъ и другихъ деревянныхъ издѣлій, что даетъ населенію годоваго дохода болѣе 30,000 рублей.

Довольно значительный также доходъ получается жителями нѣкоторыхъ уѣздовъ губерніи отъ выдѣлки кожи и приготовленія изъ нея простой крестьянской обуви; наиболѣе распространены этотъ промыселъ въ пос. Тышовцахъ, Томашовскаго уѣзда, жителями коего въ отчетномъ году приготовлено и продано крестьянской обуви на сумму до 30,000 руб. Наконецъ, довольно значительный источникъ дохода для населенія губерніи составляетъ рыболовство, которымъ занимаются жители прибрежныхъ мѣстностей, особенно въ Ново-Александрійскомъ уѣздѣ, сбывая рыбу или на мѣстѣ или, при большомъ уловѣ, въ ближайшіе города.

Кромѣ того, въ Яновскомъ и Ново-Александрійскомъ уѣздахъ многіе помѣщики занимаются искусственнымъ разведеніемъ рыбы, которой въ отчетномъ году продано было на сумму до 25,000 рублей.

Въ заключеніе нужно сказать, что среди сельскаго населенія губерніи, особенно въ уѣздахъ Замостскомъ, Холмскомъ, Грубешовскомъ и Люблинскомъ, немало распространены также извозный промыселъ, заключающійся въ доставкѣ зерноваго хлѣба и лѣса къ станціямъ желѣзныхъ дорогъ; кромѣ того, во время весенней навигаціи, по рѣкамъ: Вислѣ, Бугу, Вепржѣ и Санѣ, жители уѣздовъ, расположенныхъ по теченію этихъ рѣкъ, большими партіями отправляются въ качествѣ шкленеровъ съ плотами сплаваемаго въ Варшаву и за-границу хлѣба и лѣса.

г) Промышленность заводская и фабричная.

Изъ приложенной къ обзору вѣдомости № 2 видно, что въ теченіи отчетнаго года въ Люблинской губерніи дѣйствовало 1538 фабрикъ и заводовъ при 6606 рабочихъ, съ общемою производительности на 8,923,061 рубль.

По сравненіи этихъ данныхъ со статистическими свѣдѣніями за 1893 годъ оказывается, что въ отчетномъ году послѣдовало увеличеніе, какъ въ числѣ промышленныхъ заведеній и рабочихъ, такъ и въ общей суммѣ производительности, а именно: число фабрикъ и заводовъ увеличилось на 121, производительность на 925,526 рублей и число рабочихъ на 1179 человекъ.

Въ теченіи отчетнаго года было вновь открыто: 1 пивоваренный заводъ, 1 свежесахарный, 2 стекольныхъ, 9 кирпичныхъ, 1 мыловарный и свѣчной, 1 крохмальный, 1 паровая мельница, 87 водяныхъ и вѣтряныхъ мельницъ, 4 паровыхъ и водяныхъ лѣсоопильни, 4 смоляныхъ фабрики, 14 маслособойныхъ, 2 табачныхъ, 2 металлическихъ и деревянныхъ гребовъ, 2 минеральныхъ водъ,

2 гнутой мебели и 2 изразцовыхъ. Затѣмъ вовсе прекратили свою дѣятельность вслѣдствіе несостоятельности и другихъ причинъ: 2 кожевенныхъ завода, 1 газовый, 4 известковыхъ фабрики, 3 скипидарныхъ, 2 земледѣльческихъ машинъ и орудій, 1 сукнавальня и 1 каменоломня. Изъ всѣхъ существующихъ въ губерніи фабрикъ и заводовъ, по размѣрамъ производительности и по отношенію вообще къ экономическому положенію губерніи, первое мѣсто занимаютъ заводы винокуренные и свеклосахарные, производительность которыхъ въ отчетномъ году достигла: на первыхъ до 2,796,105 руб., а на вторыхъ до 1,609,990 рублей.

Затѣмъ обращаютъ на себя вниманіе по размѣрамъ производительности: паровыя (обыкновенной и американской системы), водяныя и вѣтряныя мельницы, пивоваренные, кожевенные и кирпичные заводы, фабрики гнутой мебели и паровыя и водяныя лѣсопилены; всѣ-же прочіе заводы и фабрики, ни по качеству издѣлій, ни по размѣру производительности, не заслуживаютъ особаго вниманія. Вообще-же фабричное и заводское производство губерніи находится въ тѣсной связи съ земледѣіемъ и потому болѣе значительные успѣхи и обороты замѣчаются на тѣхъ фабрикахъ и заводахъ, которые перерабатываютъ земледѣльческіе продукты.

д) Торговля

Вслѣдствіе того, что въ Люблинской губерніи фабричная и заводская промышленность развита очень слабо, и торговля ея не представляетъ собой вообще ничего выдающагося. Главнымъ продуктомъ торговли является хлѣбъ. Продажа его на удовлетвореніе мѣстныхъ нуждъ производится евреями и мелкопомѣстными землевладѣльцами обыкновенно въ праздничные и торговые дни по городамъ и посадамъ. Для вывоза-же хлѣбъ болшею частью скупается въ значительныхъ размѣрахъ у крупныхъ собственниковъ и затѣмъ или свозится по Привислянкой желѣзной дорогѣ или-же, изъ болѣе отдаленныхъ мѣстъ, силавляется по рѣкамъ Вислѣ и Вепржу. Главными покупателями хлѣба для вывоза являются евреи, такъ что можно смѣло сказать, что хлѣбная торговля въ Люблинской губерніи находится исключительно въ еврейскихъ рукахъ. Кромѣ хлѣба, главнѣйшими предметами вывозной торговли служатъ также шерсть и лѣсной строительный матеріалъ, сбываемые преимущественно въ Варшаву и за-границу. Что-же касается внутренней торговли, то предметомъ ея является все необходимое въ обыденной жизни, какъ-то: скотъ, хлѣбъ, домашняя птица, издѣлія кустарной промышленности и т. п., сбываемые населеніемъ на мѣстныхъ ярмаркахъ и базарахъ. Вообще торговля въ Люблинской губерніи, какъ мы сказали, не особенно процвѣтаетъ и успѣхъ ея вполне обусловливается болѣе или менѣе хорошимъ состояніемъ сельско-хозяйственной промышленности, продукты которой и составляютъ главный предметъ вывоза за-границу.

Ярмарокъ, количество и оживленность которыхъ всегда обусловливается развитіемъ торговли въ извѣстномъ мѣстѣ, въ Люблинской губерніи, вслѣдствіе указанной выше недостаточности торговли, не много и обороты ихъ въ большинствѣ случаевъ не достигаютъ замѣтныхъ размѣровъ. Единственныя ярмарки, обращающія на себя вниманіе, происходятъ въ гор. Ленчицѣ, Любартовскаго уѣзда, весной и осенью; на ярмаркахъ этихъ сосредоточивается главнымъ образомъ продажа рогатаго скота, лошадей, топкорунныхъ овецъ,

кожь, сукна и шерстяныхъ и бумажныхъ издѣлій. Въ отчетномъ году на весеннюю (восьмидневную) Ленчинскую ярмарку доставлено было разнаго рода товаровъ и скота на 296,765 руб. и продано на 147,485 руб., а на осеннюю (десятидневную) привезено было на сумму 747,497 руб. и продано на 503,397 руб. Между тѣмъ какъ въ прошломъ году на эти ярмарки привезено было товаровъ и скота: въ Маѣ на сумму 340,976 р., а продано на 233,156 руб. и въ Августѣ привезено на сумму 905,793 руб., а продано на 534,973 руб. Такимъ образомъ оказывается, что въ отчетномъ году результаты этихъ ярмарокъ, какъ въ отношеніи доставленныхъ товаровъ, особенно лошадей и хлѣбныхъ продуктовъ, такъ и по торговымъ оборотамъ, въ сравненіи съ 1893 годомъ, значительно уменьшились.

По свѣдѣніямъ, сообщеннымъ Люблинскою Казенною Палатою, всѣхъ свидѣтельствъ на право торговли и промысловъ въ отчетномъ году выдано было: 1-й гильдіи—15, 2-й гильдіи—747, на мелочной торгъ—5610, на развозный и разносный торгъ—191 и прикащичьихъ 1555; паспортныхъ свидѣтельствъ для купеческихъ семействъ—8, ярмарочныхъ документовъ для ярмарокъ IV разряда: билетовъ 1-й гильдіи—14, 2-й гильдіи—229, на мелочной торгъ—275 и приказничьихъ 1-го и II-го класса—162; промысловыхъ свидѣтельствъ—442, билетовъ 1-й гильдіи 82, 2-й—869 и билетовъ на мелочной торгъ—3751; бесплатныхъ свидѣтельствъ на право торговли и промысловъ выдано было 49. Такимъ образомъ всѣхъ торговыхъ документовъ въ отчетномъ году выдано было 13999.

Отъ продажи всѣхъ означенныхъ платныхъ свидѣтельствъ и билетовъ, равно на уплату штрафовъ за нарушеніе торговыхъ правъ, поступило въ отчетномъ году въ доходъ казны 160,972 руб. 22 коп., менѣе противъ 1893 года на 727 руб. 42 коп. Кромѣ того, дополнительнаго сбора съ торговыхъ и промышленныхъ предприятий—процентнаго и раскладочнаго поступило въ отчетномъ году 59,697 руб. 31 коп., менѣе противъ 1893 года на 7,167 руб. 46 коп., а всего поступило въ отчетномъ году 220,669 руб. 53 коп.

е) Движеніе населенія

Къ 1-му Января 1894 года въ Люблинской губерніи всего населенія, постоянного и непостояннаго, числилось 1,135,086 душъ обоого пола, въ томъ числѣ 563,144 мужчинъ и 571,942 женщины.

Изъ приложенной вѣдомости № 3 видно, что въ теченіи отчетнаго года:

а) заключено браковъ:	
въ городахъ	786
— уѣздахъ	7485
всего	<u>8271</u>

На 1000 душъ населенія приходилось въ среднемъ выводѣ браковъ:

во всемъ населеніи губерніи	7,1
въ городахъ	5,5
— уѣздахъ	7,3

б) родилось:

въ городахъ	3630
— уѣздахъ	41600
всего	<u>45230</u>

въ томъ числѣ незаконнорожденныхъ:

въ городахъ	355
въ уѣздахъ	1093
всего	<u>1448</u>

На 100 душъ населенія родилось:

въ городахъ	2,6
въ уѣздахъ	4,1
во всемъ населеніи губерніи	3,8

Число незаконнорожденныхъ дѣтей на 100 всѣхъ родившихся представляло:

въ городахъ	9,7
въ уѣздахъ	2,6
во всемъ населеніи	3,2

в) умерло:

въ городахъ	2578
въ уѣздахъ	25182
всего	<u>27760</u>

На 100 душъ населенія умерло:

въ городахъ	1,8
въ уѣздахъ	2,4
во всемъ населеніи	2,4

Изъ приведенныхъ данныхъ оказывается, что въ отчетномъ году, въ сравненіи съ 1893 годомъ, число браковъ уменьшилось на 620, а число роженій и смертей увеличилось: первыхъ на 2533, а вторыхъ на 1714 человекъ.

Естественный приростъ населенія въ отчетномъ году составлялъ:

въ городахъ	1052
въ уѣздахъ	16418
всего	<u>17470</u>

болѣе противъ 1893 года на 819.

Естественный приростъ на 100 душъ составлялъ:

въ городахъ	0,7
въ уѣздахъ	1,5
во всемъ населеніи губерніи	1,5

Движеніе населенія въ отчетномъ году представляется въ слѣдующемъ видѣ:

Къ 1-му Января 1894 года въ губерніи числилось 1,135,086 человекъ; въ теченіе отчетнаго года прибыло отъ избытка родившихся надъ умершими 17,470 человекъ и переселившихся въ губернію надъ выселившимися изъ нея 444 человекъ, а всего въ теченіе отчетнаго года прибыло 17,914 человекъ.

Такимъ образомъ, все населеніе губерніи, постоянное и непостоянное, къ 1-му Января 1895 года достигло 1,153,000 человекъ, а именно:

постояннаго 529,871 мужч. и 541,293 женщ., а всего 1,071,164 ч.
 непостояннаго 43,042 „ 38,794 „ „ 81,836 „

По вѣроисповѣданіямъ все населеніе распредѣляется по городамъ и уѣздамъ слѣдующимъ образомъ:

Города и Уезды.

	Православныхъ.		Расколь-никовъ.		Католиковъ.		Протестантовъ.		Магоме-танъ.		Баптистовъ.		Евреевъ.		В С Е Г О.		Итого.	Въ томъ числѣ неосто-яннаго.	
	Муж.	Жен.	М.	Ж.	Муж.	Жен.	Муж.	Жен.	М.	Ж.	Муж.	Жен.	Муж.	Жен.	Муж.	Жен.			
Городъ Люблинъ	1547	1447	—	—	8851	11847	421	509	—	—	—	—	11581	11954	22400	25757	48157	14544	
Люблинскій уездъ	404	396	—	—	49204	49029	1283	1253	—	—	—	—	6392	6322	57283	57000	114283	10513	
Городъ Любартовъ	29	20	—	—	1275	1311	20	22	—	—	—	—	1447	1391	2985	2995	5980	326	
Городъ Лепина	27	24	—	—	785	776	3	—	—	—	—	—	1447	1391	2262	2191	4453	4153	
Любартовскій уездъ	929	912	—	—	35125	34849	2760	2838	—	—	432	373	2683	2406	41929	41378	83307	416	
Ново-Александрія	97	39	—	—	4056	4189	12	14	—	—	—	—	1432	1684	5597	5926	11523	—	
Ново-Александрійск. уездъ	148	133	—	—	48486	48873	248	233	—	—	—	—	10603	10786	59485	60025	119510	9120	
Городъ Яновъ	32	26	—	—	1490	1625	—	—	—	—	—	—	1509	1585	3031	3236	6267	350	
Городъ Красникъ	7	12	—	—	1397	1393	—	—	—	—	—	—	1584	1616	2988	3021	6009	450	
Яновскій уездъ	1088	1006	—	—	46059	46937	169	205	—	—	—	—	2958	2940	50274	51088	101362	10964	
Городъ Бялгорай	410	320	—	—	2258	2081	—	—	—	—	—	—	1715	1868	4383	4269	8652	250	
Бялгорайскій уездъ	15279	15625	—	—	27848	28568	—	—	—	—	—	—	3327	3518	46454	47711	94165	1883	
Городъ Замостье	464	579	—	—	1295	1411	—	—	—	—	—	—	3449	3681	5208	5671	10879	776	
Городъ Щербини	493	487	—	—	1057	1074	—	—	—	—	—	—	1188	1327	2738	2888	5626	160	
Замостьскій уездъ	9973	9992	—	—	35680	35581	4	4	—	—	—	—	2311	2411	47968	47988	95956	4217	
Городъ Краснотавъ	136	141	—	—	2502	2655	5	8	—	—	—	—	867	772	3510	3576	7086	88	
Краснотавскій уездъ	4617	4674	—	—	37055	36835	103	96	—	—	—	—	4924	4875	46699	46480	93179	4695	
Городъ Холмъ	1809	1226	—	—	1143	1282	56	75	—	—	—	—	3308	3370	6316	5954	12270	2859	
Холмскій уездъ	25070	26103	1	—	20500	20008	10279	10542	—	—	—	—	4019	3947	59869	60601	120470	7142	
Городъ Грубешовъ	2004	2132	—	—	1145	1144	3	4	—	—	—	—	2635	2737	5787	6017	11804	246	
Городъ Дубенка	470	449	—	—	809	893	2	1	—	—	—	—	1743	1799	3024	3142	6166	250	
Грубешовскій уездъ	28265	28597	7	1	12634	12304	364	337	—	—	—	—	3545	3730	44815	44969	89784	3862	
Городъ Томашовъ	468	401	—	—	1129	1133	—	—	—	—	—	—	2217	2338	3814	3872	7686	78	
Томашовскій уездъ	20907	21334	—	—	19259	19095	16	6	—	—	—	—	3912	3897	44094	44332	88426	4384	
Всего	114673	116075	8	2	361042	364893	15748	16147	—	—	1	432	373	81010	82596	572913	580087	1153000	81836

159 58
141031
152178
11523
141031

Изъ приведенныхъ въ таблицѣ данныхъ видно, что въ городахъ было 68,446 душъ мужскаго пола и 72,589 душъ женскаго пола, а въ уѣздахъ — 504,467 душъ мужскаго и 507,498 душъ женскаго пола.

Сверхъ того въ губерніи квартировало войска 34,107 человекъ, такъ что общее число жителей губерніи составляло въ отчетномъ году 1,187,107 душъ.

Численное отношеніе половъ выражается слѣдующимъ образомъ: во всемъ населеніи губерніи (постоянномъ и непостоянномъ, исключая военныхъ),

приходится	на 100 муж.	101,25 жен.
въ городскомъ населеніи	100 „	106,05 „
въ сельскомъ населеніи	100 „	100,60 „

II. Подати и повинности.

а) Окладные и неокладные сборы. Изъ прилагаемой вѣдомости № 4 (лит. а) о поступленіи окладныхъ и неокладныхъ сборовъ видно, что въ отчетномъ году, за происшедшими причисленіями и исключеніями, подлежало ко взысканію податей и сборовъ:

окладныхъ	недоимокъ . . .	21,610 р. 31 к.
		оклада . . .
	всего . . .	1,015,782 р. 4 к.
неокладныхъ	недоимокъ . . .	621,200 р. 80 к.
		оклада . . .
	всего . . .	843,014 р. 14 к.
Итого подлежало взысканію . . .		1,858,796 р. 18 к.

Въ счетъ сего поступило:

по окладнымъ сборамъ . . .	988,431 р. 33 к.
по неокладнымъ сборамъ . . .	353,817 р. 71 к.
итого . . .	1,342,249 р. 4 к.

Такимъ образомъ, къ 1-му Января 1895 г. осталось въ недоимкѣ:

по окладнымъ сборамъ . . .	27,350 р. 71 к.
по неокладнымъ сборамъ . . .	489,196 р. 43 к.
итого . . .	516,547 р. 14 к.

Люблинская Казенная Палата сообщила:

I. Что изъ числа оставшихся въ недоимкѣ окладныхъ податей, въ суммѣ 27,350 руб. 71 коп., подлежитъ сложенію со счетовъ 850 руб. 33 коп. и разрочкѣ 1,021 руб. 87 коп.; такимъ образомъ, дѣйствительно причитается ко взысканію окладныхъ податей лишь 25,478 руб. 51 коп.

II. По неокладнымъ и разнымъ сборамъ, имѣющимъ характеръ окладныхъ:

а) по смѣтѣ Департамента Государственнаго Казначейства изъ недоимки въ 11,759 руб. 93 коп. подлежитъ сложенію со счетовъ, на основаніи Высочайшаго Манифеста 14 Ноября 1894 г.,

639 руб. 10 коп.; б) по смѣтѣ Департамента Окладныхъ сборовъ изъ недоимки въ 87,363 руб. 10 коп. подлежитъ сложенію со счетовъ 27,094 руб. 38 коп. (въ томъ числѣ на основаніи Манифеста 14 Ноября 1894 г. 20,239 руб. 52 коп.), состоитъ въ разсрочкѣ 1,838 руб. 7 коп., отсрочкѣ 8,702 руб. 23 коп. и подлежитъ зачету въ счетъ будущихъ платежей 8,512 руб. 96 коп., а всего 46,147 руб. 64 коп.; в) по смѣтѣ Департамента Неокладныхъ Сборовъ изъ недоимки въ 18,438 руб. 46 коп. подлежитъ сложенію со счетовъ 8,305 руб. 41 коп. (въ томъ числѣ на основаніи Манифеста 14-го Ноября 1894 года 7,123 руб. 98 коп.) и взыскивается судебнымъ порядкомъ 1,655 руб. 27 коп., а всего 9,960 р. 68 коп.; г) по смѣтѣ Департамента Торговли и Мануфактуръ изъ недоимки въ 21,785 руб. 25 к. подлежитъ сложенію на основаніи Манифеста 14-го Ноября 1894 г. 8,150 руб. 42 коп. и состоитъ въ разсрочкѣ 598 руб. 57 коп., а всего 8,748 руб. 99 коп.; д) по смѣтѣ Особенной Канцеляріи по Кредитной части изъ недоимки въ 2,486 руб. 47 коп. подлежитъ сложенію на основаніи Манифеста 14-го Ноября 1894 г. 1,205 руб. 8 коп. и взыскивается судебнымъ порядкомъ 1,192 руб. 14 коп., а всего 2,397 руб. 22 коп.; е) по смѣтѣ Лѣснаго Департамента изъ недоимки въ 138,036 руб. 17 коп. подлежитъ сложенію 115,771 руб. 79 коп. (въ томъ числѣ на основаніи Манифеста 14-го Ноября 1894 г. 3,470 руб. 51 коп.), состоитъ въ отсрочкѣ 3,964 руб. 23 коп. и приостановлено взысканіемъ 5,656 руб. 97 коп., а всего 125,392 руб. 99 коп.; ж) по смѣтѣ Министерства Внутреннихъ Дѣлъ изъ недоимки въ 207,954 руб. 20 коп. подлежитъ сложенію на основаніи Манифеста 14 го Ноября 1894 года 207,600 руб. 4 коп. (въ томъ числѣ въпросъ о сложеніи штрафа, въ суммѣ 201,522 руб. 8 коп., за уклоненіе евреевъ отъ воинской повинности находится еще на заключеніи Люблинской Контрольной Палаты) и з) по смѣтѣ Министерства Народнаго Просвѣщенія оставшаяся недоимка въ 13 руб. 57 коп. сложена въ началѣ текущаго года.

Такимъ образомъ, на ответственности Губернскаго Начальства къ началу 1895 года недоимокъ, безусловно подлежащихъ взысканію, оставалось всего лишь: по окладнымъ сборамъ 25,478 р. 51 к. и неокладнымъ 88,296 р. 20 к., а всего 113,774 р. 71 к., менѣе противъ 1893 года на 73,227 р. 69 к.

б) Губернскіе земскіе сборы.

Кромѣ нечисленныхъ выше податей, съ населенія губерніи взымались въ отчетномъ году еще слѣдующіе сборы: 1) Государственный транспортный, 2) губернскіе—квартирный, страховой, дорожный и сборъ со скотовладельцевъ и 3) мѣстные—на содержаніе различныхъ учреждений и разныя другія мѣстныя надобности.

А. Транспортный сборъ.

Размѣръ транспортнаго сбора, назначеннаго на расходы по пересылкѣ арестантовъ внѣ этапныхъ линій Привислянскаго Края и на перевозку нижнихъ чиновъ на родину, при увольненіи ихъ отъ службы, по росписи, утвержденной Министерствомъ Внутреннихъ Дѣлъ, опредѣленъ былъ по 19 коп. съ каждаго городскаго и сельскаго дыма. Всѣхъ дымовъ, подлежащихъ обложенію озна-

ченнымъ сборомъ, въ губерніи въ отчетномъ году числилось 117,407, а потому

всего слѣдовало взыскать	22,307 р. 33 к.
оставалось въ недоимкѣ съ прежнихъ лѣтъ	91 р. 60 к.
всего	<u>22,398 р. 93 к.</u>
въ счетъ этой суммы поступило	22,372 р. 81 к.
сложено со счетовъ	7 р. 60 к.
всего	<u>22,380 р. 41 к.</u>

Такимъ образомъ къ 1-му Января 1895 года осталось въ недоимкѣ 18 р. 52 к., менѣе противъ 1893 года на 73 р. 8 к.

На производство изъ этого источника расходовъ Министерствомъ Внутреннихъ Дѣлъ назначено было въ отчетномъ году первоначально 14,400 руб. и дополнительно 8,243 руб. 69 коп., а всего 22,643 руб. 69 коп. Кредитъ этотъ полностью израсходованъ по назначенію, но не все еще расходы выполнены, а потому для удовлетворенія таковыхъ неспрошенъ дополнительный кредитъ въ 282 руб. 66 коп.; такимъ образомъ, расходъ отчетнаго года, сравнительно съ 1893 годомъ, увеличился на 7,420 р. 35 к.

Б. Губернскіе сборы.

1) *Квартирный сборъ*, установленный для покрытія расходовъ по отводу квартиръ для воинскихъ чиновъ и лицъ, имѣющихъ по закону право на квартирное довольствіе.

Сбора этого, по счетамъ Казенной Палаты, оставалось къ 1-му

Января 1894 года въ недоимкѣ	16,402 р. 94½ к.
причислено по начету Контрольной Палаты	10 р. 92 к.
ожидалось къ поступленію по росписи на 1894 г.	118,243 р. 51 к.
всего	<u>134,657 р. 37½ к.</u>
сложено со счетовъ въ 1894 г.	59 р. 46 к.

Такимъ образомъ, всего подлежало къ поступленію 134,597 р. 91½ к.

Въ счетъ сего въ теченіи года взыскано 118,707 р. 75 к.

Кромѣ того поступило:

а) 15% сбора съ цѣны уплачиваемой въ казну пошлины съ табачныхъ патентовъ	2,399 р. 85 к.
б) въ возвратъ излишне выданнаго квартирнаго вознагражденія	1,340 р. 30 к.
в) на усиліе наличныхъ суммъ изъ Варшавской Конторы Государственнаго Банка	40,000 р. — к.
всего	<u>162,447 р. 90 к.</u>

сверхъ того, осталось въ наличности отъ 1893 года 45,971 р. 78 к.

Такимъ образомъ, всего въ 1894 году поступило 208,419 р. 68 к.

Израсходовано въ 1894 году на квартирное довольствие и другія надобности 155,308 р. 71 к.

Затѣмъ къ 1-му Января 1895 года осталось:

а) на лицо по казначействамъ 53,110 р. 97 к.
б) въ недоимкѣ 15,890 р. 16 1/2 к.

Недоимка по сему сбору въ отчетномъ году, въ сравненіи съ 1893 годомъ, уменьшилась на 512 р. 78 к.

2) *Страховой сборъ.* Къ 1-му Января 1894 г. недоимка по страховому сбору составляла 44,014 руб. 52 коп., въ томъ числѣ 42,439 руб. 48 коп. премій и 1,575 руб. 4 коп. случайныхъ доходовъ.

Въ теченіи года подлежало къ поступленію:

оклада 1894 г. 595,693 р. 99 к.
недоимки 1893 г. 44,014 р. 52 к.

всего 639,708 р. 51 к.

Въ счетъ сего поступило 604,908 р. 62 к.
сложено со счетовъ 566 р. 29 к.

всего 605,474 р. 91 к.

Такимъ образомъ, къ 1-му Января 1895 года осталось въ недоимкѣ 34,233 руб. 60 коп., менѣе противъ 1893 года, на 9,780 р. 92 коп.

Оборотъ страховыхъ суммъ въ отчетномъ году представлялъ слѣдующіе результаты: въ губернскомъ и уѣздныхъ казначействахъ состояло на лицо:

остатка отъ 1893 года 223,100 р. 66 к.
взыскано въ 1894 году 381,807 р. 96 к.

всего 604,908 р. 62 к.

изъ нихъ израсходовано 428,088 р. 82 к.

Затѣмъ осталось въ сбереженіи на 1895 годъ:

а) въ казначействахъ 176,819 р. 80 к.
б) въ конторѣ Государств. Банка 721,622 р. 74 к.

3) *Сборъ со скотовладельцевъ.* Въ отчетномъ году подлежало къ поступленію:

а) недоимокъ прежнихъ лѣтъ 536 р. 49 к.
б) оклада 1894 г. 3,237 р. 97 к.
в) процентовъ отъ хранящагося въ Банкѣ капитала 4,053 р. 25 к. 182 р. 21 к.

всего 3,956 р. 67 к.

Въ счетъ сего поступило:

а) недоимокъ прежнихъ лѣтъ и оклада 1894 года 3,236 р. 18 к.
б) процентовъ отъ капитала 182 р. 21 к.

всего 3,418 р. 39 к.

Такимъ образомъ, къ 1-му Января 1895 года осталось въ недоимкѣ 538 р. 28 к., болѣе противъ 1893 года на 1 р. 79 к.

Сверхъ показанныхъ выше поступленийъ въ 3,418 руб. 39 коп.,
отчислено отъ капитала на расходы:

за Ломжинскую губернію	2,650 р. — к.
и за Кѣлецкую	692 р. 45 к.
всего	<u>3.342 р. 45 к.</u>

Такимъ образомъ, всего поступления
въ 1894 году было 6,760 р. 84 к.

Подлежало къ израсходованію:

а) по принятію мѣръ къ пресѣ- ченію чумы	569 р. 9 к.
б) по управленію	7,144 р. 56 к.
в) въ возвратъ ненадлежаще взы- сканныхъ платежей	36 р. — ¹ / ₂ к.
всего	<u>7,749 р. 65¹/₂ к.</u>

Въ счетъ сего израсходовано по управ-
ленію 7,144 р. 56¹/₂ к.

Затѣмъ осталось неисполненныхъ рас-
ходовъ на 1895 г. 605 р. 9¹/₂ к.

Къ 1-му Января 1894 года оставалось въ наличности:

а) въ Варшавской Конторѣ Госу- дарственнаго Банка	4,053 р. 25 к.
б) въ казначействахъ	719 р. 30 ¹ / ₂ к.
всего	<u>4,772 р. 55¹/₂ к.</u>
въ теченіи 1894 г. поступило	3,418 р. 39 к.
итого	<u>8,190 р. 94¹/₂ к.</u>

въ теченіи 1894 г. израсходовано 7,144 р. 56 к.

Такимъ образомъ, къ 1-му Января 1895 г.
остается въ наличности 1,046 р. 38¹/₂ к.

въ томъ числѣ:

а) въ Варшавской Конторѣ Госу- дарственнаго Банка	893 р. 1 к.
б) въ казначействахъ	153 р. 37 ¹ / ₂ к.

4) *Дорожный сборъ.* Для содержанія земскихъ дорогъ I-го
разряда или губернскихъ, какъ шоссеиныхъ, такъ и грунтовыхъ,
на основаніи ст. 8 Высочайше утвержденныхъ 19 Іюня 1870 г.
правилъ о содержаніи земскихъ дорогъ въ губерніяхъ Царства
Польскаго, по утвержденному Люблинскимъ Губернскимъ Правле-
ніемъ росписанію, дорожнаго сбора съ дворянскихъ имѣній, городовъ,
посадовъ и селеній Люблинской губерніи ожидалось въ 1894 году
къ поступленію 115,327 р. 40 к.

Кромѣ того:

а) 10% съ торговыхъ документовъ	24,952 р. 56 к.
б) педомки прежнихъ лѣтъ по 1 Января 1894 г.	4,882 р. 95 к.
всего	<u>145,162 р. 91 к.</u>

Въ счетъ сей суммы въ теченіи отчетнаго года поступило:

а) въ казначейства	115,719 р. 65 к.
б) 10% дополнит. дорожнаго сбора съ торговыхъ и акциз. документовъ	25,938 „ 29 „
в) случайныхъ доходовъ	230 „ 49 „
г) остатка отъ 1893 года	45,359 „ 55 „
всего	<u>187,247 р. 98 к.</u>

Въ теченіи года израсходовано:

на постройку и ремонтъ шоссеиныхъ дорогъ и мостовъ	132,584 „ 43 „
на починку грунтовыхъ дорогъ	1,517 „ 15 „
на пособіе гминамъ на устройство мостовъ	1,100 „ — „
на уплату публикаціонныхъ издержекъ	191 „ 10 „
на содержаніе дорожной службы	12,711 „ — „
на квартирное довольствіе дорожныхъ сторожей	564 „ 70 „
всего	<u>148,668 р. 38 к.</u>

100655

Такимъ образомъ къ 1-му Января 1895 года осталось въ наличности въ казначействахъ 38,579 р. 60 к

Изъ всѣхъ вышеприведенныхъ данныхъ о губернскихъ земскихъ сборахъ оказывается, что сборы эти въ отчетномъ году произведены вполнѣ успѣшно и недоимка по нимъ, въ сравненіи съ 1893 годомъ, уменьшилась, а именно: по транспортному сбору—на 73 р. 8 к., по квартирному—на 512 р. 78 к и по страховому—на 9,780 р. 92 к. Увеличеніе недоимки произошло по сбору со скотовладѣльцевъ и то всего лишь на 1 р. 79 к.

Сверхъ вышепоименованныхъ податей и сборовъ, жители губерніи привлекаются еще къ денежнымъ складкамъ на мѣстныхъ надобности, какъ-то: на содержаніе гминныхъ управленій и судовъ, на содержаніе начальныхъ училищъ, на уплату за леченіе въ больницахъ бѣдныхъ больныхъ и на содержаніе литографныхъ станковъ при уѣздныхъ управленіяхъ. Къ числу мѣстныхъ сборовъ причисляется и божицкая складка, взимаемая исключительно съ еврейскихъ обществъ на содержаніе въ исправности синагогъ, молитвенныхъ домовъ, на жалованье раввиновъ, канторовъ и т. п. Потребныя на всѣ эти надобности деньги взыскивались въ отчетномъ году съ населенія, согласно соответственнымъ раскладкамъ и расходовались по мѣрѣ дѣйствительной надобности.

в) Городскіе доходы и расходы.

Изъ приложенія къ вѣдомости № 4 объ оборотѣ городскихъ суммъ и капиталовъ видно, что въ отчетномъ году по губернскому, восьми уѣзднымъ и четыремъ безуѣзднымъ городамъ губерніи, по городскимъ росписаніямъ и особымъ разрѣшеніямъ,

ожидалось къ поступленію	304,682 р. 96 ¹ / ₄ к.
въ счетъ этого числа поступило	199,040 „ 8 „
остается въ недоимкѣ	105,642 р. 88 ¹ / ₄ к.
поступило въ 1894 году	199,040 „ 8 „
оставалось отъ 1893 года	65,562 „ 94 ³ / ₄ „
всего	<u>264,603 р. 2³/₄ „</u>
израсходовано въ 1894 году	200,832 р. 28 ¹ / ₂ „
остается въ кассѣ къ 1895 г.	<u>63,770 р. 74¹/₄ к.</u>

Изъ 105,642 р. 88¹/₄ к., составляющихъ городскія недоимки, подлежитъ сложенію со счетовъ 7,010 р. 27¹/₂ к. и числится за казною и Люблинскимъ Отдѣленіемъ Государственнаго Банка 13,042 р. 40 коп.; такимъ образомъ, къ 1-му Января 1895 г. остается собственно въ недоимкѣ 85,590 руб. 20³/₄ коп.

Городскихъ капиталовъ и остатковъ отъ прежнихъ лѣтъ находится въ Люблинскомъ Отдѣленіи Государственнаго Банка: первыхъ 108,136 р. 45 к. и послѣднихъ 169,276 р. 80¹/₂ к., а всего 277,413 р. 25¹/₂ к., которые по городамъ распределяются слѣдующимъ образомъ:

Въ г. Люблинѣ	113,470 р. 38 к.
„ Любартовѣ	4,511 „ 7 „
„ Ленчинѣ	11,296 „ 3 ¹ / ₂ „
„ Яновѣ	10,260 „ 75 „
„ Красникѣ	4,314 „ 51 „
„ Бѣлгораѣ	10,797 „ 9 „
„ Замостьѣ	22,687 „ 36 „
„ Щебрешинѣ	3,034 „ 20 „
„ Красноставѣ	23,774 „ 95 „
„ Холмѣ	26,894 „ 11 „
„ Грубешовѣ	8,321 „ 73 „
„ Дубенкѣ	28,413 „ 53 „
„ Томашовѣ	9,637 „ 54 „

г) Акцизные сборы.

Въ отчетномъ году поступило:

- 1) Акциза съ питей:

по винокуреннымъ заводамъ	1,442,796 р. 1 к.
по оптовымъ складамъ	83,720 р. — к.
съ контрабандныхъ питей	1,456 р. 22 к.
съ водочныхъ издѣлій	8,600 р. 15 к.
съ пива и дрожжей	129,122 р. 90 к.
съ меда	161 р. — к.
патентнаго сбора	104,824 р. 76 к.
случайныхъ доходовъ	1,347 р. 22 к.
всего	1,772,028 р. 26 к.
- 2) Акциза съ сахароваренія 473,517 р. 68 к.
- 3) Акциза съ табаку, а именно: отъ продажи бандеролей и марокъ на существующія въ губерніи табачныя фабрики, отъ продажи табачныхъ свидѣтельствъ, а также патентнаго и штрафнаго сбора выручено 117,474 р. 75 к.
- 4) Патентнаго сбора съ зажигательныхъ спичекъ 7 р. 34 к.
- 5) Акциза съ освѣтительныхъ нефтяныхъ маселъ 45 р. — к.
| всего | 591,044 р. 77 к. |

Такимъ образомъ, всего въ отчетномъ году поступило акцизнаго сбора 2,363,073 р. 3 к.

По сравненіи сихъ данныхъ съ акцизнымъ доходомъ по этимъ статьямъ въ 1893 году оказывается, что акцизные сборы уменьшились:

съ пива и дрожжей на	3,286 р. 15 к.
— меда	85 р. 50 к.
— случайныхъ доходовъ	215 р. 62 к.
— сахароваренія	23,328 р. 50 к.
— осѣдлительныхъ маселъ	601 р. 10 к.
— зажигательныхъ спичекъ	701 р. — к.
всего	28,217 р. 87 к.

По остальнымъ-же статьямъ увеличились, а именно:

съ вина и спирта на	8,158 р. 52 к.
— патентнаго сбора	13,356 р. 59 к.
— табаку	6,211 р. 22 к.
всего	27,726 р. 33 к.

Такимъ образомъ, акцизные сборы въ отчетномъ году, въ сравненіи съ 1893 годомъ, уменьшились на 491 р. 54 к.

Всѣхъ питейныхъ заведеній въ губерніи въ отчетномъ году было 1,515, а заведеній, въ которыхъ производилась продажа табачныхъ издѣлій—1,616, въ томъ числѣ: II-го разряда—108 и III-го разряда—1,508; кромѣ того заведеній, въ которыхъ производилась раскурочная продажа, было 1,440.

Изъ имѣющихся данныхъ видно, что въ теченіи отчетнаго года было задержано водворенныхъ изъ-за границы контрабандныхъ питей 22,575 градусовъ безводнаго спирта; отъ продажи контрабанднаго вина выручено было 1,456 руб. 22 к., которые и показаны въ приведенныхъ выше статьяхъ акцизнаго дохода

д) Отправленіе натуральныхъ повинностей.

Изъ натуральныхъ повинностей жителями губерніи, по примѣру прежнихъ лѣтъ, были исполняемы слѣдующія: воинская, подводная, постойная, шарварковая и гминная стойговая (кошная и пѣшая). Всѣ эти повинности отбывались жителями на основаніи существующихъ на этотъ счетъ законоположеній, съ соблюденіемъ возможной равномѣрности.

а) *Воинская повинность.* Дѣйствія уѣздныхъ по воинской повинности Присутствій Люблинской губерніи по призыву и приему на службу въ войска новобранцевъ начались, согласно Высочайшему повелѣнію 19 Января 1894 года, съ 15 Октября и окончились 2 Ноября. Наибольшая продолжительность дѣйствій была по Ново-Александрійскому уѣзду (съ 15 Октября по 2 Ноября), а наименьшая—по Красноставскому уѣзду (съ 15 по 23 Октября).

По составленнымъ спискамъ въ 1894 году подлежало:

вынутію жеребья	9,155 челов.
назначенію на службу безъ жеребья	4 „
вынувшихъ жеребій въ минувшихъ годахъ и получившихъ отерочку до 1894 года	1,495 „
итого	10,654 челов.

Изъ этого числа при осмотрѣ и приемѣ новобранцевъ:		
освобождено отъ службы по болѣзни		
и тѣлеснымъ недостаткамъ	300	челов.
освобождено отъ службы по 2 ч. 62 ст.		
Устава	3	”
назначена отсрочка	1,606	”
отправлено въ лечебныя заведенія на		
испытаніе	325	”
назначено къ переосвидѣтельствуванію	36	”
не явилось къ призыву	305	”
находится подъ судомъ	17	”
	<hr/>	
всего	2,592	челов.

По разверствѣ назначено къ поступленію		
на службу	2,829	челов.
принято въ войска	2,810	”
зачислено въ запасъ по 63 ст. Уст.	10	”
зачислено въ ратни-		
ки ополченія { 1-го разряда	2,137	”
{ 2-го разряда	3,105	”
	<hr/>	
всего	8,062	челов.
недобрано во время призыва	9	”

Въ числѣ принятыхъ на службу находилось:		
неимѣвшихъ права на льготу	2,742	челов.
имѣвшихъ льготу: 1-го разряда	15	”
” 2-го ”	45	”
” 3-го ”	18	”
	<hr/>	
всего	2,820	челов.

имѣвшихъ право на сокращенный срокъ		
службы по образованію	9	челов.
грамотныхъ	784	”
неграмотныхъ	2,027	”
	<hr/>	
всего	2,820	челов.

дворянъ	11	челов.
крестьянъ и мѣщанъ	2,809	”
	<hr/>	
всего	2,820	челов.

русскихъ	533	челов.
поляковъ	1,724	”
нѣмцевъ	75	”
евреевъ	488	”
	<hr/>	
всего	2,820	челов.

православныхъ	533	челов.
прочихъ христіанъ	1,799	”
евреевъ	488	”
	<hr/>	
всего	2,820	челов.

Во время и послѣ производства призыва въ уѣздныя по воинской повинности Присутствія въ отчетномъ году поступило 83 жалобы, изъ коихъ признано уважительными 31; въ губернское по воинской повинности Присутствіе принесено было 143 жалобы и въ Правительствующій Сенатъ—11.

Расходъ по призыву и приему новобранцевъ составлялъ въ отчетномъ году 12,635 руб. 25½ коп.

Вслѣдствіе крайняго истощенія, которому подвергаютъ себя призывные изъ евреевъ, призывъ былъ законченъ съ недоборомъ 9 новобранцевъ-евреевъ, а именно: по Бѣлгородскому уѣзду—3 и по Холмскому—6. Недоборъ этотъ по окончаніи призыва полностью пополненъ евреями, посланными во время призыва на испытаніе и оказавшимися, по окончаніи испытанія, годными въ войска.

б) *Подводная повинность* въ отчетномъ году отбывалась населеніемъ на тѣхъ-же основаніяхъ, какъ и въ предшествовавшихъ годахъ, и заключалась въ поставкѣ подводъ за установленную плату для передвиженія воинскихъ командъ, новобранцевъ и арестантовъ, а также, въ опредѣленныхъ случаяхъ, подъ проѣздъ служащихъ лицъ. Бесплатнымъ проѣздомъ на обывательскихъ подводахъ пользовались нижніе чины жандармскаго вѣдомства, при разъѣздахъ по дѣламъ службы.

Въ теченіи отчетнаго года населеніемъ губерніи поставлено было подводъ: платныхъ 26,593 и бесплатныхъ 7,226.

в) *Постоянная повинность* состояла въ отводѣ у жителей квартиръ и помѣщеній для войскъ, расположенныхъ въ губерніи. Въ отчетномъ году квартировали въ губерніи слѣдующія части войскъ: Штабы: 14-го армейскаго корпуса; 17-ой пѣхотной дивизіи, въ составѣ пѣхотныхъ полковъ: 65-го Московскаго, 66-го Бутырскаго, 67-го Тарутинскаго и 68-го Лейбъ-пѣхотнаго Бородинскаго; 18-й пѣхотной дивизіи, въ составѣ пѣхотныхъ полковъ: 69-го Рязанскаго, 70-го Рязскаго, 71-го Бѣлевскаго и 72-го Тульскаго; Управления Начальника артиллеріи 14-го армейскаго корпуса; 18-я артиллерійская бригада, въ составѣ шести пѣшихъ батарей; Штабъ 1-й Донской казачьей дивизіи, въ составѣ казачьихъ полковъ: № № 9, 10, 13 и 15-го; Донскія казачьи № № 6 и 7 батареи, а также расположенныя въ крѣпости Ивангородъ: крѣпостная артиллерія, крѣпостные пѣхотные баталіоны № 1 и 2 и саперная рота; управленія: трехъ уѣздныхъ воинскихъ начальниковъ, губернскаго и пяти уѣздныхъ жандармскихъ управленій; управленіе корпуснаго интенданта; мѣстный лазаретъ, четыре продовольственныхъ магазина и чины пограничной и земской стражи. Кромѣ того, осенью отчетнаго года въ губернію прибыли: 20-й драгунскій Ольвиопольскій полкъ и 13-ая конно-артиллерійская батарея.

г) *Шарварковская повинность* отбывается населеніемъ съ цѣлью содержанія въ исправности дорогъ 2-го и 3-го разряда и находящихся на нихъ мостовъ и перевозовъ, а также предохранительныхъ валовъ и дамбъ, устроенныхъ на низменныхъ мѣстахъ по берегамъ рѣкъ на случай разлива.

Для соблюденія равномернаго несенія обывателями шарварковой повинности, ежегодно въ гминахъ составляются распредѣленія, согласно которымъ дѣлается затѣмъ нарядъ конныхъ и пѣшихъ рабочихъ для исполненія этой повинности въ натурѣ, по мѣрѣ надобности. Въ отчетномъ году для исполненія означенной повинности употреблено было 158,847 пѣшихъ и 71,290 конныхъ рабочихъ.

и д) *Стойковая конная и пѣшая повинность*, исполняемая сельскимъ населеніемъ при гминныхъ управленіяхъ; конная стойковая повинность отправляется при служебныхъ разъѣздахъ гминныхъ должностныхъ лицъ, а пѣшая служитъ для посылокъ накетовъ. Исполненіе стойковой повинности въ натурѣ замѣнено въ

всѣхъ гминахъ денежнымъ сборомъ, на счетъ котораго и напимаются подряда или по поставленіямъ общества годовые подводчики. Въ отчетномъ году въ кассы гминъ на содержаніе гминныхъ стоекъ поступило 68,511 р. 79 к., которые и выданы наптымъ для исполненія означенной повинности подводчикамъ и рассылнымъ

III. Общественное благоустройство и благочиніе.

а) Казенныя и общественныя зданія. Въ отчетномъ году на счетъ казенныхъ суммъ въ казенныхъ зданіяхъ въ губерніи производились слѣдующія ремонтныя работы:

а) зданій, занимаемыхъ Губернаторомъ и Губернскимъ Правленіемъ, на сумму 580 руб.;

б) зданій, въ коихъ помѣщаются уѣздныя управления въ городахъ: Люблинѣ, Красноставѣ, Грубешовѣ, Замостьѣ, Любартовѣ и пос. Ново-Александріи, на сумму 14,671 руб. 91 коп.

в) тюремныхъ зданій въ г. г. Люблинѣ и Яновѣ, на сумму 1,739 руб. 90 коп.; кромѣ того при Люблинской тюрьмѣ построенъ новый трехэтажный флигель для арестантовъ, стоимостью въ 64,421 р. 71 коп.

По содержанію въ чистотѣ зданій, занимаемыхъ войсками въ городахъ: Люблинѣ, Красноставѣ, Томашовѣ, Яновѣ и пос. Ново-Александріи, израсходовано 1,396 руб.

Въ казенныхъ зданіяхъ, не состоящихъ въ распоряженіи Инженернаго Вѣдомства, занятыхъ войсками, производились слѣдующія работы:

а) устройство фонари и мостика при зданіи б. соланаго магазина въ Люблинѣ, на сумму 95 р. 30 к.

б) устройство половъ въ артиллерійскихъ казармахъ въ пос. Ново-Александріи, на сумму 362 р. 25 к.

в) ремонтъ крыши на зданіи военнаго лазарета въ г. Красноставѣ, на сумму 75 р.

г) исправленіе водосточной канавы при артиллерійскихъ конюшняхъ въ пос. Ново-Александріи, на сумму 70 р.

Кромѣ того, въ отчетномъ году была окончена постройка новаго зданія для Люблинскаго Обружнаго Суда; постройка означеннаго зданія производилась на счетъ суммъ Государственнаго Казначейства и обошлась свыше 200,000 р.

По содержанію церквей, костеловъ и молитвенныхъ домовъ въ 1894 году исполнялись слѣдующія работы:

По римско-католическому исповѣданію.

Изъ числа работъ, разрѣшенныхъ въ прежнее до отчетнаго года время, окончены:

а) на счетъ строительныхъ суммъ мѣстныхъ приходовъ: ремонтъ колокольни при кафедральномъ костелѣ въ г. Люблинѣ, на сумму 3,776 р. 67 к.; устройство тротуара передъ зданіемъ викаріевъ по Іезуитской улицѣ въ г. Люблинѣ, на сумму 273 р. 6 к.; ремонтъ крышъ приходскаго костела и костельныхъ зданій въ селѣ Луковѣ, на сумму 428 р. 90 к.; ремонтъ органа въ Красноставѣ

скомъ приходскомъ костелѣ, на сумму 860 р.; ремонтъ крыши на башнѣ Тарноградскаго приходскаго костела и исправленіе старой гонтовой крыши на домѣ настоятеля прихода, на сумму 290 руб.; ремонтъ ограды вокругъ приходскаго костела въ посадѣ Жолкевѣ, на сумму 260 р.; покраска крыши на зданіи Красноставскаго костела, на сумму 324 р. 44 к.

б) на счетъ суммъ, вырученныхъ съ найма помѣщеній по-монастырскихъ зданій: устройство передъ костеломъ упраздненнаго монастыря Бернардинскъ въ городѣ Люблинѣ тротуара, на сумму 321 р. 49 к.

в) на счетъ строительныхъ суммъ мѣстнаго прихода—ремонтъ ограды вокругъ приходскаго кладбища въ г. Любартовѣ, на сумму 546 р. 83 к.

г) на счетъ костельныхъ суммъ: ремонтъ алтаря въ Ченсто-боровицкомъ костелѣ и дома церковнаго причта, на сумму 242 р. 84 коп.

и д) на средства прихожанъ: ремонтъ Файславицкаго костела, на сумму 240 р. 67 к.; ремонтъ приходскаго костела въ деревнѣ Мокрелине, на сумму 2,878 р. 7 к.; ремонтъ костела, колоколни и ограды и постройка настоятельскаго дома въ посадѣ Закликовѣ, на сумму 7,859 р. 69 к.

Работы, разрѣшенныя въ отчетномъ году:

а) на счетъ страховаго вознагражденія—постройка въ посадѣ Консковоля приходскаго дома, на сумму 850 р.

б) на счетъ строительныхъ суммъ прихода и средства прихожанъ—перестройка причтоваго дома въ приходѣ Чернѣевѣ, на сумму 2,723 р. 42 к.

в) на счетъ строительныхъ суммъ и добровольныя пожертвованія—ремонтъ костела, колоколни и костельной ограды въ селѣ Трещаны, на сумму 956 р. 3 к.

г) на счетъ строительныхъ суммъ мѣстныхъ приходо-въ: ремонтъ Сырникскаго костела, на сумму 1,121 руб. 23 к.; ремонтъ костела въ пос. Лацовѣ, на сумму 498 р. 64 к.; починка крыши на зданіи Маркушовскаго костела, на сумму 300 р. 68 к.

д) на счетъ строительныхъ и похоронныхъ суммъ приходо-въ и средства прихожанъ—ремонтъ костела въ гор. Щебрешинѣ, на сумму 1,991 руб. 91 коп.

е) на счетъ свѣчнаго сбора: ремонтъ настоятельскаго дома въ селѣ Баторжѣ, на сумму 104 р. 98 к.; починка приходскихъ строеній при Бяльскомъ филиальномъ костелѣ, на сумму 397 р. 32 к.

ж) на счетъ викарія прихода—устройство тамбура при входѣ въ помѣщеніе викарія Люблинскаго прихода Обращенія Св. Павла.

з) на средства владѣльца имѣнія Кадлубиека, Франца Свѣжавскаго,—ремонтъ костела и костельной ограды въ селѣ Ощовѣ, на сумму 1,256 р. 69 к.

и) на счетъ добровольнаго пожертвованія—ремонтъ крыши на зданіи костела въ селѣ Павловѣ, на сумму 199 руб. 84 коп.

к) на счетъ завѣщательныхъ суммъ—ремонтъ приходскаго костела въ селѣ Радзенщинѣ и покупка новаго органа для того-же костела, на сумму 2,338 руб. 87 коп.

л) на счетъ добровольныхъ пожертвованій прихожанъ—ремонтъ крыши на зданіи костела въ пос. Городло, на сумму 482 руб. 69 коп.

м) на средства прихожанъ: ремонтъ костела въ селѣ Дубѣ, на сумму 619 руб. 78 коп.; ремонтъ приходскихъ строеній при костелѣ въ гор. Дубенкѣ, на сумму 879 руб. 46 коп.; ремонтъ органа въ костелѣ въ селѣ Влостовице, на сумму 300 руб.; ремонтъ причтовыхъ строеній при филиальномъ костелѣ въ дер. Ржевица Земянская, на сумму 213 руб. 13 коп.; устройство новой крыши на зданіи костела въ пос. Гораѣ, на сумму 510 руб. 70 коп.; починка дома для ксендза въ пос. Консковоля, на сумму 158 руб. 19 коп.; починка костельной ограды въ приходѣ Конопница, на сумму 331 руб. 2 коп. и постройка дома для настоятеля того-же прихода, на сумму 5,657 руб. 76 коп.; ремонтъ костела въ селѣ Быхавкѣ, на сумму 1,676 руб. 34 коп.; ремонтъ приходскаго дома для органиста въ селѣ Баторжѣ, на сумму 297 руб.; ремонтъ костела и причтовыхъ строеній въ приходѣ Пуца-Сольская, на сумму 1,521 руб. 17 коп.; починка крыши на зданіи костела въ селѣ Скербешовѣ, на сумму 1,026 руб. 57 коп.; расширение приходскаго кладбища въ селѣ Лабуне, на сумму 1,370 руб.

По евангелическо-аугсбургскому исповѣданію.

Въ отчетномъ году разрѣшенъ ремонтъ молитвеннаго дома въ пос. Консковоля по смѣтѣ въ 1,164 р. 59 к., съ отнесеніемъ расхода на 1000 р пособія изъ кредита по § 24 ст. 2 смѣты Министерства Внутреннихъ Дѣлъ 1893 и 1894 годовъ.

По еврейскому исповѣданію.

Окончены работы: по постройкѣ сгорѣвшей синагоги въ пос. Ходелѣ, на сумму 2,615 р. 34 к.; по отстройкѣ сгорѣвшей молитвенной школы въ пос. Консковоля, на сумму 1,293 р. 85 к.; по отстройкѣ сгорѣвшей молитвенной школы въ пос. Барановѣ, на сумму 2,245 р. 82 к.; по ремонту мужскаго отдѣленія общественной бани въ гор. Люблинѣ, на сумму 1,189 р. 11 к.; по ремонту крыши на зданіи большой синагоги въ городѣ Люблинѣ, на сумму 333 р. 3 к.

Разрѣшены въ отчетномъ году работы: по устройству ограды вокругъ новаго кладбища въ г. Краснѣ, на сумму 430 руб.; по ремонту: зданія миквы въ гор. Замостьѣ, на сумму 979 р. 69 к., синагоги въ г. Краснѣ на сумму 1,841 р. 69 к., бани въ гор. Грубешовѣ на сумму 325 руб. 33 коп. и женскаго отдѣленія бани въ г. Люблинѣ на сумму 4,309 р. 28 к.; по достройкѣ синагоги въ г. Яновѣ, на сумму 4,460 р. 31 к.

б) Дороги, мосты и перевозки.

Изъ путей сообщенія главное мѣсто занимаетъ Привислянская желѣзная дорога, идущая по направленію отъ г. Ковеля въ г. Варшаву и перерѣзывающая въ предѣлахъ Люблинской губерніи, на протяженіи 153 верстъ, Люблинскій, Ново-Александрійскій и Холмскій уѣзды; на этомъ разстояніи имѣется девять станцій: Ивангородъ, Ново-Александрія, Наленчовъ, Люблинъ, Минковицы, Травники, Реіовець, Холмъ и Дорогускъ и три полустанка: Голомбъ, Клементовицы и Конопница.

Немаловажное также значеніе для губерніи, въ отношеніи правительнаго сообщенія, имѣетъ государственное шоссе, пролегающее черезъ уѣзды: Ново-Александрійскій, Люблинскій, Красноставскій,

Замостскій и Томашовскій, съ вѣтвью, идущею отъ пос. Пяски, Люблинскаго уѣзда, черезъ Холмскій уѣздъ до села Рациборовиць, Грубешовскаго уѣзда, всего на протяженіи 280½ верстѣ.

Затѣмъ слѣдуютъ мѣстныя дороги—шоссейныя и грунтовыя, которыя дѣлятся на три разряда: къ 1-му разряду принадлежать губернскія дороги, ко 2-му—уѣздныя, а къ 3-му—проселочныя и полевныя.

Протяженіе всѣхъ вообще дорогъ въ губерніи представляетъ слѣдующія цифры:

Государственное шоссе	280 вер. 250 саж.
Губернскія или дороги 1-го разряда:	
шоссейныя	256 вер. 448 саж.
грунтовыя	286 вер. 44 саж.
Уѣздныя или дороги 2-го разряда	3284 вер. — саж.

На содержаніе и ремонтное исправленіе какъ шоссейныхъ, такъ и грунтовыхъ дорогъ, съ находящимися на нихъ мостами и прочими сооруженіями, въ отчетномъ году было израсходовано 148,668 руб. 38 коп. Камень для шоссирования дорогъ находится въ многихъ мѣстахъ Люблинской губерніи; лучшій камень встрѣчается въ окрестностяхъ посадовъ Ополя и Ходеля. Преимущественно-же камень этотъ получается по желѣзной дорогѣ изъ дер. Соболева, Гарволинскаго уѣзда, Сѣдлецкой губерніи.

Водяное сообщеніе производится по протекающимъ въ губерніи рѣкамъ: Вислѣ, Бугу, Вепру и Сану, изъ коихъ первая судоходная, а послѣднія считаются сплавыными; по этимъ рѣкамъ отправляются изъ губерніи хлѣбъ въ зернѣ и лѣсь. Пассажирское-же движеніе на плоскодонныхъ пароходахъ производится по р. Вислѣ отъ пос. Ново-Александріи до гор. Саудоміра и обратно.

в) Почты.

Въ отчетномъ году въ губерніи находились слѣдующія почтовыя и почтово-телеграфныя учрежденія:

Почтово-телеграфныхъ конторъ:	II класса	1
	III "	1
	IV "	4
	V "	4
Почтово-телеграфныхъ отдѣленій		10
Почтовыхъ отдѣленій		19
	<hr/>	
	всего	39

Почтовыхъ станцій: съ лошадьми	26
безъ лошадей	12

на всѣхъ почтовыхъ станціяхъ содержалось 159 лошадей и 83 почтаря.

Личный составъ почтово-телеграфнаго вѣдомства въ губерніи въ 1894 году состоялъ изъ 124 чиновниковъ и 41 почталіона.

Дохода почтовыми учрежденіями получено въ отчетномъ году 179,503 руб. 72 к., болѣе противъ 1893 года на 9,886 р. 46 к., а расхода произведено 139,307 р. 38 к., болѣе противъ 1893 года на 5,086 р. 73 к.

Доходъ отчетнаго года превышаетъ расходъ на 40,196 руб. 34 коп.

г) Народная нравственность.

Какъ видно изъ прилагаемой вѣдомости № 5, въ общихъ судебныхъ учрежденіяхъ было возбуждено въ отчетномъ году дѣлъ по 2,149 преступленіямъ, по которымъ осуждено 1,118 лицъ обоего пола, а именно:

потомственныхъ дворянъ	3 челов.
личныхъ дворянъ	12 „
почетныхъ гражданъ и купцовъ	1 „
военнаго сословія	26 „
мѣщанъ	367 „
крестьянъ	709 „
<hr/>	
всего	1118 челов.

Въ числѣ осужденныхъ преступниковъ по возрастамъ было: ниже 17-ти лѣтъ—26, отъ 17 до 20 лѣтъ—109, отъ 21 до 30 лѣтъ—442, отъ 31 до 40 лѣтъ—269, отъ 41 до 50 лѣтъ—159, отъ 51 до 60 лѣтъ—83, отъ 61 до 70 лѣтъ—22 и свыше 70 лѣтъ—8. Изъ этихъ данныхъ видно, что наибольшая часть осужденныхъ приходится на крестьянское сословіе, какъ преобладающее въ населеніи губерніи, а именно: 63,4%, затѣмъ мѣщанъ 32,8%, военнаго сословія 2,3%, личныхъ дворянъ 1%, потомственныхъ дворянъ 0,2% и почетныхъ гражданъ и купцовъ 0,1%.

По возрастамъ наибольшая часть осужденій падаетъ на лица отъ 21 до 30 лѣтъ, а именно 39,5%, затѣмъ отъ 31 до 40 лѣтъ—24%, отъ 41 до 50 лѣтъ—14,2%, отъ 17 до 20 лѣтъ—9,7%, отъ 51 до 60 лѣтъ—7,4%, ниже 17-ти лѣтъ—2,3%, отъ 61 до 70 лѣтъ—1,9% и свыше 70 лѣтъ—0,7%.

Женщинъ въ числѣ осужденныхъ было 179 или 16%.

При разсмотрѣніи числа преступленій и осужденныхъ по отношенію къ общему количеству населенія губерніи оказывается, что одно преступленіе приходится на 536 человекъ и одинъ осужденный на 1,031 человекъ. При сравненіи числа осужденныхъ мужчинъ и женщинъ оказывается, что на 100 мужчинъ приходится 16 женщинъ.

Число преступленій, разсмотрѣнныхъ мировыми судебными установленіями, составляло въ отчетномъ году 30,719; по нимъ осуждено 19,782 лица обоего пола, въ томъ числѣ 16,306 мужчинъ и 3,476 женщинъ. Наибольшее число осужденныхъ приходилось на оскорбленія чести, угрозы и насилія, а именно: 29,1% (5771), затѣмъ по проступкамъ противъ общественнаго благоустройства и безопасности—19,9% (3941), по проступкамъ противъ порядка управленія—10,4% (2072), по проступкамъ противъ благочинія, порядка и спокойствія—10% (1984), по самовольнымъ пользованіямъ чужимъ имуществомъ и поврежденіи оного—9,2% (1842), по нарушеніямъ уставовъ казенныхъ управленій—6,7% (1337), по кражамъ мошенничествамъ и обманамъ—6,4% (1274), по похищеніямъ и поврежденіямъ лѣса—5,9% (1182) и по другимъ преступленіямъ—2% (397).

По сравненіи всѣхъ приведенныхъ данныхъ со свѣдѣніями 1893 года оказывается, что въ отчетномъ году по дѣламъ, разсмотрѣннымъ Люблинскимъ Окружнымъ Судомъ, число преступленій увеличилось на 170, а число осужденныхъ уменьшилось на 127; по дѣламъ-же, подсуднымъ мировымъ судебнымъ установленіямъ, послѣдовало уменьшеніе, какъ въ числѣ преступленій на 199, такъ и въ числѣ осужденныхъ на 3,894.

Въ отношеніи предупрежденія и пресѣченія преступленій главное содѣйствіе, по прежнему, оказывала земская стража, которую въ отчетномъ году обнаружено разныхъ преступленій и проступковъ 26,014; въ числѣ задержанныхъ земскою стражею оказалось: бѣглыхъ арестантовъ, военныхъ дезертировъ, бродягъ разнаго рода и русскихъ подданныхъ за неимѣніе паспортовъ или имѣющихъ подложные—3,378 и иностранцевъ за неимѣніе письменнаго вида или имѣющихъ подложные—599.

Подъ надзоромъ полиціи въ отчетномъ году состояло: по политическимъ дѣламъ 75 и за уголовныя преступленія 713, а всего 788 человекъ, въ томъ числѣ:

	полит.	уголов.
помѣщиковъ	3	2
мелкой шляхты	1	1
духовныхъ лицъ	—	1
отставныхъ чиновниковъ	3	3
б. гминныхъ должностныхъ лицъ	1	—
отставныхъ солдатъ	2	5
колонистовъ	—	3
мѣщанъ-христіанъ	10	94
крестьянъ	41	513
евреевъ	14	90
цыганъ	—	1

Личный составъ земской стражи въ губерніи опредѣленъ по штату изъ 15 офицеровъ и 392 нижнихъ чиновъ. Къ 1-му Января 1894 года офицеровъ былъ полный комплектъ, а нижнихъ чиновъ состояло на службѣ 380 человекъ. Въ теченіи отчетнаго года вновь поступило 85 нижнихъ чиновъ, выбыло по домашнимъ обстоятельствамъ 39 и по болѣзни 6, уволено отъ службы за проступки 22 и по неспособности къ службѣ 12 и умерло 5, а всего убыло 84 человекъ. Такимъ образомъ къ 1-му Января 1895 года состояло на службѣ: 15 офицеровъ и 381 нижній чинъ; изъ числа послѣднихъ: православнаго исповѣданія 342 человекъ, римско-католическаго—31 и лютеранскаго—8 человекъ. По отношенію къ общему числу народонаселенія губерніи одинъ земскій стражникъ приходится среднимъ числомъ на 3,026 душъ населенія, не считая военныхъ.

д) Тюрьмы, арестанты и этапы.

Для содержанія арестантовъ въ Люблинской губерніи имѣются слѣдующія мѣста заключенія: двѣ тюрьмы въ гг. Люблинѣ и Яновѣ, 8 подслѣдственныхъ арестовъ, находящихся въ пос. Ново-Александріи и въ 7-ми уѣздныхъ городахъ: Бѣлгорѣ, Грубешовѣ, Замостѣ, Красностаѣ, Любартовѣ, Томашовѣ и Холмѣ, полицейскіе аресты при городскихъ магистратахъ и арестантекія при гминныхъ управленіяхъ. Тюрень для ссыльно-каторжныхъ и ссыльно-поселенцевъ, а равно рабочихъ и исправительныхъ домовъ въ Люблинской губерніи не имѣется.

Для препровожденія арестантовъ по этапу, существуютъ пересыльные части въ гг. Люблинѣ и Яновѣ и въ крѣпости Ивангородѣ, а также почтовые пункты въ гор. Красникѣ и посадахъ: Белжицахъ и Уржендовѣ.

Во всѣхъ вышеозначенныхъ мѣстахъ заключенія, какъ видно изъ приложения къ вѣдомости № 5, къ 1 Января 1894 г. находилось 1200 человекъ; въ теченіи отчетнаго года поступило 21,013 человекъ, въ томъ-же году выбыло 21,475 и, такимъ образомъ, къ 1-му Января 1895 г. осталось 738 человекъ, менѣе противъ 1893 г. на 462.

Обѣ тюрьмы, какъ Яновская, такъ и Люблинская, помѣщаются въ казенныхъ, каменныхъ зданіяхъ, вполне приспособленныхъ для содержанія въ нихъ арестантовъ. Продовольствіе арестантовъ, согласно установленному тюремною инструкцію тарифу и указаніямъ, изложеннымъ въ циркулярномъ распоряженіи Варшавскаго Генералъ-Губернатора отъ 16 Апрѣля 1881 года за № 5774, производилось подряднымъ способомъ, съ платою за дневную порцію одного арестанта: въ Люблинской тюрьмѣ по 7,44 коп. и въ Яновской—по 7,64 коп. Со всеми-же прочими расходами (кромѣ ремонтовъ и построекъ) содержаніе этихъ мѣстъ заключенія обошлось казнѣ въ отчетномъ году: по Люблинской тюрьмѣ 19,078 руб. 94 коп. и по Яновской—9,763 р. 33 к., такъ что содержаніе одного арестанта въ сутки приблизительно стоило: въ Люблинской тюрьмѣ 11 коп., а въ Яновской—10 к.

Въ теченіи отчетнаго года арестанты Люблинской и Яновской тюремъ занимались обязательными работами, введенными по закону 6-го Января 1886 г., какъ-то: плотничьими, столярными и другими хозяйственными работами. Кромѣ того, при Люблинской тюрьмѣ находится фабрика холста, на которой въ отчетномъ году было переработано на холстъ около 75 пудовъ льна. Общая сумма денегъ, вырученныхъ въ отчетномъ году отъ арестантскаго труда, составляла 4,735 руб. 59 коп., въ томъ числѣ: по Люблинской тюрьмѣ 4,140 р. 52 к. и по Яновской—595 р. 7 к.; изъ этой суммы поступило: въ доходъ казны 1,434 руб. 52 коп., въ пользу тюремъ 1,434 р. 52 к. и въ пользу арестантовъ 1,866 р. 55 к.

При Люблинской тюрьмѣ, для обученія грамотѣ малолѣтнихъ преступниковъ, существуетъ училище, учрежденное въ 1859 году; преподаваніе грамоты въ этомъ училищѣ возложено на особаго учителя, съ платою по 150 руб. въ годъ.

Въ отчетномъ году было два случая побѣга арестантовъ: одинъ въ Люблинской тюрьмѣ, а другой—въ Яновской, при чемъ бѣжавшіе (съ вѣшнихъ работъ) вскорѣ были задержаны. Умысла или способствованія къ побѣгу этихъ арестантовъ, какъ выяснено произведенное по сему дѣлу дознаніе, со стороны тюремнаго надзора не было; за слабое-же наблюденіе, слѣдствіемъ чего былъ побѣгъ, виновные подвергнуты должному взысканію.

Жалобъ со стороны арестантовъ на неудовлетворительность пищи въ отчетномъ году не поступало и никакихъ злоупотребленій въ этомъ отношеніи при періодическихъ и вѣзанныхъ ревизіяхъ тюремъ обваружено не было.

е) Пожары.

Въ теченіи отчетнаго года, какъ видно изъ прилагаемой вѣдомости № 6, всѣхъ пожаровъ въ губерніи было 373, въ томъ числѣ въ городахъ 23 и въ уѣздахъ 350, при чемъ означенными пожарами истреблено жилыхъ домовъ и другихъ строеній: въ городахъ—50, въ уѣздахъ—847, а всего 897. Общая сумма убытковъ, причиненныхъ сими пожарами въ застрахованномъ недвижимомъ имуществѣ, въ отчетномъ году равняется 288,112 руб. 3 к., въ томъ числѣ въ городахъ 27,661 р. 49 к. и въ уѣздахъ 260,450 р. 54 к.

По сравненіи этихъ цифровыхъ данныхъ съ такими-же данными 1893 года оказывается, что въ отчетномъ году пожаровъ было на 7 болѣе, чѣмъ въ 1893 году, а сумма причиненныхъ убытковъ противъ предшествовавшаго года уменьшилась на 410 р. 17 к.

Бывшіе въ отчетномъ году пожары, какъ оказалось по полицейскимъ дознаніямъ, произошли: 45 отъ молніи, 24 отъ дурнаго устройства трубъ и печей, 72 отъ неосторожности, 47 отъ поджога и 185 отъ неизвѣстныхъ причинъ. Наибольшая сумма убытковъ причинена лѣтними и весенними пожарами — первыми на сумму 110,134 руб. 55 коп. и послѣдними на сумму 120,932 р. 7 к., наиболѣе-же пострадавшими въ отчетномъ году отъ пожаровъ являются Грубешовскій и Ново-Александрійскій уѣзды, изъ которыхъ въ первомъ сумма убытковъ составляетъ 67,968 р. 82 к., а во второмъ 50,845 р. 57 к.

Правильно организованныя пожарныя команды существуютъ только въ гг. Люблинѣ и Холмѣ, а въ остальныхъ городахъ и селеніяхъ губерніи обязанность тушить пожары лежитъ на самихъ жителей, которые, на основаніи установленныхъ для губерній Царства Польскаго правилъ, должны имѣть и содержать въ постоянной готовности на свой счетъ опредѣленное количество огнегасительныхъ снарядовъ. Кромѣ того, въ гг. Замостьѣ и Красновѣ существуютъ пожарныя общества изъ охотниковъ, на основаніи одобренныхъ Министерствомъ Внутреннихъ Дѣлъ уставовъ.

Люблинская пожарная команда, организованная въ 1874 году на средства городской кассы, состоитъ изъ 1 брандмейстера, 64 вольнонаемныхъ людей и 20 лошадей и содержаніе ея въ отчетномъ году обошлось въ 16,182 р. 60 к., а Холмская пожарная команда состояла въ отчетномъ году изъ 21 человѣка при четырехъ упряжныхъ лошадяхъ. На обязанности названныхъ пожарныхъ командъ, кромѣ тушенія огня, лежитъ очистка дымовыхъ трубъ, городскихъ улицъ и площадей.

ж) Различныя происшествія и народныя бѣдствія.

Народныхъ бѣдствій, имѣющихъ общій характеръ, въ отчетномъ году въ губерніи не было. Затѣмъ, къ наиболѣе выдающимся частнымъ случаямъ, причинившимъ значительные убытки населенію, относятся градобитія и бури, бывшія въ Маѣ, Іюнѣ и Іюль мѣсяцахъ отчетнаго года, а именно:

Въ Холмскомъ уѣздѣ, въ предѣлахъ гминъ Ставъ и Кривички, выпавшимъ 10-го Мая градомъ повреждены озимые и яровые посѣвы, на сумму до 20,467 руб., а градомъ 4-го Іюня истреблены озимые и яровые хлѣба въ гминѣ Сѣдлище, на сумму до 10,525 р.

Въ Ново-Александрійскомъ уѣздѣ выпавшій 19-го Мая градъ истребилъ посѣвы въ пяти деревняхъ Воля-Челновской гмины, на сумму до 1000 руб.

Въ Томашовскомъ уѣздѣ, въ предѣлахъ гминъ Котлице и Крынице, выпавшимъ 22-го Мая и 22 Іюня градомъ причинено убытка озимымъ и яровымъ хлѣбамъ на сумму около 10,450 р.

Въ Грубешовскомъ уѣздѣ, въ гминахъ Мирче и Молодатыче, градомъ 6 и 8 Іюня истреблены озимые и яровые хлѣба, на сумму до 9,000 руб.

Болѣе значительный вредъ хлѣбамъ и матеріальный ущербъ хозяевамъ причинены сильною градовою бурей, бывшею 4-го Іюля; бури эта, охвативъ собою довольно значительный районъ и отличаясь своею силою, повредила хлѣба въ слѣдующихъ уѣздахъ: Бѣлгорайскомъ (гмины Гута-Крешовская, Крешовъ, Коцудза и Соль) на сумму до 238,480 руб., Замостскомъ (гм. Замостье, Старое-Замостье, Мокрое, Суловъ, Скербешовъ и Радечница) на сумму до 855,516 р.,

Люблинскомъ (гм. Вулька) на сумму до 18,950 р., Красноставскомъ (гм. Горжковъ, Рудка, Рудникъ и Чайки) на сумму 78,423 руб., Грубешовскомъ (гм. Бѣлополе, Грабовецъ, Мионципъ и Ярославецъ) на сумму до 846,000 р. и Холмскомъ (гм. Войславицы и Раколуны) на сумму до 107,865 р.

Кромѣ описанныхъ случаевъ, градобитіе имѣло мѣсто еще 19-го Юля въ Красноставскомъ уѣздѣ, въ предѣлахъ гмины Рудникъ, причинивъ убытка посявамъ до 1500 руб.

Всего-же убытка причинено населенію губерніи градобитіями, въ періодъ времени съ 10 Мая по 19 Юля, на сумму 2,198,176 р.

IV. Народное здравіе и общественное призрѣніе.

а) Врачи и аптеки. Завѣдываніе врачебною частью въ губерніи сосредоточено во врачебномъ отдѣленіи Губернскаго Правленія, состоящемъ изъ медицинскаго Инспектора, его помощника, фармацевтическаго ассессора, губернскаго ветеринара и секретаря.

Въ отчетномъ году въ Люблинской губерніи лицъ медицинскаго вѣдомства числилось 398, а именно:

Состоящихъ на государственной службѣ было 69 человекъ, въ томъ числѣ:

медицинскій инспекторъ	1
врачей городскихъ	3
„ уѣздныхъ	10
„ больничныхъ	11
ординарторъ при Люблинскомъ тюремномъ лазаретѣ	1
врачей при учебныхъ заведеніяхъ	2
фельдшеровъ городскихъ	2
„ при уѣздныхъ врачахъ	10
„ при больницахъ	11
„ при тюремныхъ лазаретахъ	2
губернскій ветеринаръ	1
окружныхъ ветеринаровъ	4
акушеровъ городскихъ	10
„ при больницахъ	1

Вольнопрактикующихъ въ отчетномъ году числилось 329, а именно:

врачей	63
ветеринаровъ	1
фельдшеровъ	216
акушеровъ	30
сельскихъ повивальныхъ бабокъ	19

Такимъ образомъ всего въ губерніи находилось:

врачей	91
ветеринаровъ	6
фельдшеровъ	241
акушеровъ	60
всего	398

Аптекъ въ губерніи было 52, въ томъ числѣ:

нормальныхъ	38
филиальныхъ	4
сельскихъ	10

При аптекахъ состояло въ отчетномъ году лицъ фармацевтическаго званія 109, въ томъ числѣ аптекарей и магистровъ фармаціи 5, провизоровъ фармаціи 59, аптекарскихъ помощниковъ 23 и аптекарскихъ учениковъ 22.

При разсмотрѣніи приведенныхъ данныхъ по отношенію къ общему населенію губерніи оказывается, что:

1 врачъ приходится на	12,670 жителей
1 фельдшеръ „ „	4,784 „
1 повивальная бабка „ „	19,216 „
1 аптека „ „	22,173 „

Въ теченіи отчетнаго года въ 7 аптекъ губернскаго города Люблина поступило рецептовъ . 59,123 на сумму 25,197 руб.

Въ 31 нормальной аптеку по уѣздамъ, 10 сельскихъ и 4 филиальныхъ поступило рецептовъ . . . 102,135 на сумму 59,361 руб.

Всего поступило рецептовъ . 161,258 на сумму 84,558 руб.

Такимъ образомъ, на каждую аптеку губернскаго города приходилось среднимъ числомъ рецептовъ 8,446 на сумму 3,599 руб. на каждую изъ остальныхъ по . 2,269 на сумму 1,319 руб.

Химическихъ изслѣдованій во врачебномъ отдѣленіи произведено было въ отчетномъ году 13, заключеній по судебно-медицинскимъ вопросамъ дано было 154, судебно-медицинскихъ актовъ по разнымъ предметамъ выдано было 527 и вскрытій мертвыхъ тѣлъ и осмотровъ произведено было 58.

Случаевъ привитія предохранительной оспы дѣтямъ было въ отчетномъ году 30,373, въ томъ числѣ:

съ хорошимъ успѣхомъ	30,139
„ сомнительнымъ	121
„ неудачнымъ	113
всего	30,373

Для огражденія отъ сифилитическихъ и венерическихъ болѣзней мѣстныхъ жителей, а также войскъ, расположенныхъ въ Люблинской губерніи, въ отчетномъ году, какъ въ губернскомъ городѣ Люблинѣ, такъ равно въ уѣздныхъ городахъ и посадахъ, производился періодически медицинскій осмотръ публичныхъ и подозрительныхъ женщинъ; кромѣ того, въ гор. Люблинѣ подвергались ежемѣсячно врачебнымъ осмотрамъ некарскіе и мясничьи подмастерья и трактирная мужская прислуга. Лица, оказавшіяся одержимыми означенными болѣзнями, немедленно отправлялись въ больницы на излѣченіе.

Въ отчетномъ году сифилитическихъ и венерическихъ больныхъ въ гражданскихъ больницахъ состояло 698 лицъ, изъ нихъ:

выздоровѣло	663
умерло	5
осталось	30

Кромѣ непосредственной подачи медицинской помощи заболѣвшимъ и попеченія о больныхъ, почти все врачи принимали самое

дѣятельное участіе въ наблюденіи за санитарнымъ состояніемъ населенныхъ мѣстностей, торговыхъ и промышленныхъ заведеній, а равно въ надзорѣ за дѣлоспособностью пищевыхъ продуктовъ.

б) Больницы и дома умалишенныхъ.

Больницъ гражданскаго вѣдомства, состоящихъ въ вѣдѣніи губернскаго и уѣздныхъ совѣтовъ общественнаго призрѣнія, въ Люблинской губерніи имѣется 13 съ 407 кроватями и 2 тюремныхъ лазарета, при чемъ 4 больницы и 1 лазаретъ находятся въ г. Люблинѣ, а остальные въ уѣздныхъ городахъ и посадахъ.

Всѣ означенныя заведенія помѣщаются въ собственныхъ зданіяхъ. При каждой больницѣ состоятъ врачъ и фельдшеръ, а въ четырехъ Люблинскихъ больницахъ сверхъ того состоитъ еще по одному сверхштатному врачу; кромѣ того, для ухода за больными, при двухъ Люблинскихъ больницахъ, а также при Грубешовской, Замостской и Щебрешинской находятся еще сестры милосердія.

Во всѣ больницы принимаются больные со всѣми внутренними и наружными болѣзнями. Къ 1-му Января 1894 года во всѣхъ больницахъ оставалось больныхъ 474 человѣка, затѣмъ въ теченіи отчетнаго года поступило 5129, выздоровѣло и вышло по разнымъ причинамъ 4582 и умерло 524. Такимъ образомъ, къ 1-му Января 1895 г. осталось больныхъ 497, болѣе, чѣмъ къ 1894 году, на 23 человѣка; смертность въ отчетномъ году увеличилась противъ 1893 года на 23 человѣка.

Средства, на которыя содержатся больницы, заключаются главнымъ образомъ въ доходахъ отъ капиталовъ, хранящихся въ Варшавской Конторѣ Государственнаго Банка и частью ипотечно обезпеченныхъ на частныхъ недвижимыхъ имуществахъ, а также въ платѣ за леченіе больныхъ и частныхъ пожертвованіяхъ; капиталовъ, принадлежащихъ больницамъ, числится 295,619 р. 31 к.

Оборотъ денежныхъ суммъ по всѣмъ больницамъ губерніи представляется въ отчетномъ году въ слѣдующемъ видѣ: на содержаніе больницъ поступило 106,896 руб. 63 коп., подлежало израсходованію въ томъ-же году 135,170 руб. 19 коп., дѣйствительно израсходовано 92,460 руб. 63 коп. и осталось невыполненныхъ расходовъ на 1895 годъ 42,709 руб. 56 коп.

Съ цѣлью улучшенія состоянія больничныхъ заведеній въ губерніи, въ отчетномъ году произведены были значительныя ремонтировки и приспособленія занимаемыхъ ими зданій, а равно заготовка разныхъ больничныхъ принадлежностей, а именно:

а) въ Люблинской больницѣ св. Іосифа построена новая каменная мертвецкая, произведенъ ремонтъ верхняго этажа больницы и бани, а также другія мелкія починки, всего на сумму 3,710 р. 62 коп.

б) въ Люблинской больницѣ св. Викентія—начаты работы по постройкѣ въ больничномъ имѣніи новаго одно-этажнаго каменнаго зданія для помѣщенія арендатора этого имѣнія и произведенъ общій наружный и внутренній ремонтъ зданія больницы, всего на сумму 13,219 р. 4 к.

в) въ Люблинской больницѣ св. Іоанна—окончательно отдѣланъ построенный въ 1893 году каменный двухъ-этажный флигель для умалишенныхъ, устроенъ во всемъ зданіи водопроводъ и отремонтированъ внутри и снаружи весь нижній этажъ больницы, всего на сумму 11,965 р. 29 к.

г) въ Люблинской еврейской больницѣ—произведены различныя мелкія починки и пріобрѣтено постельное бѣлье, всего на сумму 477 р. 36 к.

д) въ больницѣ св. Александра въ г. Грубешовѣ—произведена побѣлка всѣхъ помѣщеній больницы.

е) въ еврейской больницѣ въ Грубешовѣ—произведенъ капитальный ремонтъ главнаго зданія больницы, съ устройствомъ новой желѣзной крыши на больничномъ флигелѣ.

ж) въ больницѣ св. Николая въ г. Замостьѣ—произведена ремонтровка всего зданія и построенъ каменный ледникъ, всего за сумму 1004 р. 75 к.

з) въ больницѣ св. Екатерины въ г. Щебрешинѣ—произведены разныя мелкія починки въ больничномъ зданіи на сумму 160 р.

и) въ больницѣ св. Карла въ пос. Ново-Александріи—ремонтированы нѣкоторыя части больничнаго зданія и пріобрѣтено постельное бѣлье, всего на сумму 428 р. 38 к.; кромѣ того, на частныя пожертвованія пріобрѣтенъ для больницы образъ св. Николая, въ серебрянной ризѣ и дубовомъ рѣзномъ кюлтѣ, за 149 р.

Кромѣ того въ г. Яновѣ въ отчетномъ году окончена постройка на городской землѣ новаго двухъ-этажнаго каменнаго зданія съ деревяннымъ флигелемъ для помѣщенія больницы; на окончаніе дома и другихъ устройствъ израсходовано въ отчетномъ году 2,150 р. 48 коп.

Въ заключеніе нужно сказать, что въ скоромъ времени будетъ приступлено къ постройкѣ больницы въ г. Любартовѣ, единственнаго уѣздномъ городѣ губерніи, гдѣ нѣтъ ни одного благотворительнаго заведенія. Съ цѣлью скорѣйшаго изысканія средствъ на постройку больницы во всѣ приходскіе костелы и присутственныя мѣста Любартовскаго уѣзда переданы кружки для сбора добровольныхъ пожертвованій и въ настоящее время имѣется уже капиталъ въ 3,300 р., который вмѣстѣ съ наросшими процентами хранится въ Варшавской Конторѣ Государственнаго Банка.

в) Эпидеміи и эпизоотіи.

Всѣ такъ называемыя заразныя болѣзни, за исключеніемъ азиатской холеры, не имѣли въ Люблинской губерніи въ отчетномъ году эпидемическаго характера.

Первые случаи заболѣванія азиатскою холерою въ губерніи были констатированы у двухъ работниковъ, ѣхавшихъ изъ Варшавы на станцію Травники, Привислянской желѣзной дороги, на работу; работники эти, какъ заболѣвшіе въ дорогѣ, были высажены на станціи Люблинъ и отправлены въ холерный баракъ при городской больницѣ св. Іоанна, гдѣ одинъ изъ нихъ умеръ, а другой выздоровѣлъ. Распространившись по губерніи, холера продолжалась всего 133 дня, при чемъ болѣе всего пострадали Красновоставскій, Замостскій, Ново-Александрійскій и Любартовскій уѣзды, а менѣе: Холмскій, Яновскій и Люблинскій; въ остальныхъ трехъ уѣздахъ губерніи, Грубешовскомъ, Томашовскомъ и Бѣлгородскомъ, заболѣваній холерою въ отчетномъ году не было.

Всего въ означенный промежутокъ времени заболѣло холерою 611 человекъ, изъ которыхъ умерло 289; по отношенію къ общему населенію губерніи въ 1,153,000 человекъ оказывается, что число заболѣвшихъ въ отчетномъ году составляло 0,05%, а число смертныхъ случаевъ—0,02%.

Изъ эпизоотическихъ болѣзней въ отчетномъ году наблюдались слѣдующія:

Сибирская язва на рогатомъ скотѣ появлялась въ Люблинскомъ, Ново-Александрійскомъ, Грубешовскомъ, Томашовскомъ, Холмскомъ и Замостскомъ уѣздахъ; отъ этой болѣзни заболѣло 90 штукъ и пало 89.

Сибирская язва на лошадяхъ появлялась только въ одномъ Томашовскомъ уѣздѣ и то въ самомъ незначительномъ размѣрѣ: отъ нея заболѣла и пала 1 лошадь.

Сибирская язва на овцахъ замѣчалась въ Люблинскомъ и Грубешовскомъ уѣздахъ, гдѣ заболѣло и пало 20 штукъ.

Сапъ у лошадей появлялся въ Красновоставскомъ, Замостскомъ и Люблинскомъ уѣздахъ, при чемъ заболѣло 18 лошадей, пала 1 и убито больныхъ 17.

Инфлюэнца у лошадей замѣчалась въ Ново-Александрійскомъ, Любартовскомъ, Люблинскомъ и Красновоставскомъ уѣздахъ, гдѣ заболѣло 143 лошади, изъ коихъ 19 пали, а остальные 124 выздоровѣли.

Мытъ у лошадей наблюдался въ Грубешовскомъ, Замостскомъ и Люблинскомъ уѣздахъ, гдѣ заболѣло 60, пало 13 и выздоровѣло 47.

Чума у свиней появлялась въ Ново-Александрійскомъ, Любартовскомъ, Холмскомъ, Замостскомъ и Люблинскомъ уѣздахъ, при чемъ заболѣло 1645 штукъ, изъ коихъ 1270 пали, а остальные выздоровѣли.

Ящуръ у рогатаго скота замѣчался въ Ново-Александрійскомъ, Люблинскомъ, Любартовскомъ, Грубешовскомъ и Холмскомъ уѣздахъ, гдѣ заболѣло 2120 штукъ, изъ коихъ пало 16, а остальные выздоровѣли.

Рожа у свиней была въ Ново-Александрійскомъ, Любартовскомъ, Холмскомъ, Грубешовскомъ и Замостскомъ уѣздахъ; этою болѣзнию заболѣло 434 штуки, пало 374 и выздоровѣло 60.

Чесотка у лошадей наблюдалась въ Замостскомъ, Любартовскомъ, Люблинскомъ и Грубешовскомъ уѣздахъ, при чемъ заболѣли 124 лошади и всѣ выздоровѣли.

Туберкулезъ у рогатаго скота замѣчался въ Грубешовскомъ, Люблинскомъ и Ново-Александрійскомъ уѣздахъ, гдѣ заболѣло 37 штукъ, пало 5 и убито: больныхъ 4 и подозрительныхъ 28.

Бѣшенство овецъ появлялось только въ Замостскомъ уѣздѣ, гдѣ заболѣло 12 штукъ и всѣ были убиты.

Бѣшенство собакъ замѣчалось въ Грубешовскомъ, Любартовскомъ, Люблинскомъ, Холмскомъ и Ново-Александрійскомъ уѣздахъ, гдѣ изъ заболѣвшихъ 57 собакъ убито было 55 и, кромѣ того, убито подозрительныхъ 84

**г) Насильствен-
ныя и случайныя
смерти**

Жертвъ насильственной и случайной смерти, какъ видно изъ приложенной вѣдомости № 7, въ отчетномъ году было 364, въ томъ числѣ 260 мужчинъ и 104 женщины, а именно:

дѣтубійствъ	19
смертубійствъ	15
самоубійствъ	21
скоропостижно умершихъ	113
погибшихъ отъ случайныхъ смертей	181
найдено мертвыхъ тѣлъ	15
всего	<u>364</u>

По сравненіи сихъ данныхъ съ такими-же данными за 1893 г. оказывается, что число жертвъ, погибшихъ въ отчетномъ году отъ насилія и случайностей, было на 22 менѣе, чѣмъ въ 1893 году; наибольшее число умершихъ, какъ и въ прежніе годы, было отъ различныхъ случайностей, а именно 181, при чемъ въ этой категоріи больше всего было утопившихъ, а именно 88, т. е. болѣе $\frac{1}{3}$ части всѣхъ случайныхъ смертей.

д) Богадѣльни и пріюты.

Кромѣ 13 больницъ, въ вѣдѣніи губернскаго и уѣздныхъ совѣтовъ общественнаго призрѣнія находятся городскіе пріюты и богадѣльни; всѣхъ богоугодныхъ заведеній въ губерніи 17, изъ коихъ 3 находятся въ губернскомъ городѣ, а остальные 14 въ уѣздныхъ городахъ. Средства, на которыя содержатся богоугодныя заведенія, заключаются главнымъ образомъ въ доходахъ съ принадлежащихъ имъ капиталовъ и недвижимыхъ имуществъ, а также въ добровольныхъ пожертвованіяхъ; капиталовъ, принадлежащихъ означеннымъ заведеніямъ, числится 152,903 р. 52 к

Во всѣхъ богоугодныхъ заведеніяхъ, какъ видно изъ приложенной вѣдомости № 9, оставалось къ 1-му Января 1894 г. призрѣваемыхъ 238 человекъ, затѣмъ въ теченіи года вновь поступило 49, умерло и выбыло по разнымъ причинамъ 54; такимъ образомъ, къ 1-му Января 1895 года осталось призрѣваемыхъ 233, менѣе, чѣмъ къ 1894 году, на 5 человекъ.

На содержаніе всѣхъ означенныхъ заведеній въ отчетномъ году поступило 13,652 р. 21 к., изъ коихъ израсходовано 10,843 р. 57 к., подлежатъ уплатѣ въ 1895 году за расходы, произведенные въ 1894 году, 3,542 р. 56 к. и осталось въ сбереженіи къ 1-му Января 1895 года 2,828 р. 64 к.; содержаніе каждаго призрѣваемаго въ сутки обошлось 17,4 копѣйки.

Съ цѣлью улучшенія состоянія домовъ призрѣнія и пріютовъ, въ отчетномъ году были произведены значительныя ремонтировки занимаемыхъ ими зданій и заготовка нѣкоторыхъ вещей для призрѣваемыхъ, а именно:

а) въ домѣ призрѣнія Св. Духа въ Люблинѣ—произведена ремонтировка зданія и приобрѣтены нѣкоторыя вещи для призрѣваемыхъ, всего на сумму 190 р. 27 к.

б) въ еврейскомъ пріютѣ для дѣтей и старцевъ — расширено помѣщеніе для старцевъ и устроены водосточныя трубы, всего на сумму 2,139 р. 84 к.

в) въ Замостскомъ домѣ призрѣнія — построена новая желѣзная крыша на зданіи, на сумму 244 р.

Вообще, дѣятельность губернскаго совѣта общественнаго призрѣнія, какъ и въ предшествующіе годы, направлялась, главнымъ образомъ, къ улучшенію состоянія и увеличенію доходовъ подвѣдомственныхъ ему благотворительныхъ заведеній и, вообще, ко всему тому, что способствуетъ и исполнѣе отвѣчаетъ задачамъ благотворительности.

Кромѣ упомянутыхъ 17 благотворительныхъ заведеній, подвѣдомственныхъ губернскому совѣту общественнаго призрѣнія, такія же заведенія находятся еще въ уѣздахъ — въ вѣдѣніи гминныхъ управленій и въ г. Люблинѣ — подъ покровительствомъ мѣстныхъ обществъ: русскаго и польскаго. Первые изъ нихъ, вслѣдствіе недостаточности располагаемыхъ ими средствъ, составляющихся един-

ственно изъ частныхъ пожертвованій мѣстнаго сельскаго населенія, находятся въ неудовлетворительномъ состоянн, хотя и приносятъ нѣкоторую пользу, втория-же, будучи хорошо обставлены въ матеріальномъ отношенн, отличаются вполне цѣлесообразнымъ устройствомъ и удовлетворительнымъ содержаніемъ призрѣваемыхъ

Главными источниками доходовъ русскаго и польскаго благотворительныхъ обществъ, служатъ проценты съ принадлежащихъ имъ капиталовъ, годичные членскіе взносы, добровольныя пожертвованія, доходъ съ любительскихъ спектаклей, баловъ и доходъ съ кружекъ.

Въ вѣдѣнн польскаго благотворительнаго общества состоятъ домъ пріюта для старцевъ и увѣчныхъ и три дѣтскихъ пріюта, въ которыхъ въ отчетномъ году призрѣвалось 144 лица; изъ числа ихъ въ теченн года выбыло 13 и затѣмъ къ 1 Января 1895 г. осталось 131.

Содержанн каждаго призрѣваемаго въ сутки обошлось среднимъ числомъ 23,5 коп., всего-же на содержанн означенныхъ пріютовъ израсходовано въ отчетномъ году 9,996 р. 78 к.; неприкосновенныхъ капиталовъ, принадлежащихъ симъ заведеніямъ, имѣется 54,700 р., которые хранятся въ Варшавской Конторѣ Государственнаго Банка и, большею частью, обезпечены на ипотеку.

Подъ покровительствомъ русскаго благотворительнаго общества состоитъ одинъ дѣтскій пріютъ для мальчиковъ и дѣвочекъ въ г. Люблинѣ, въ которомъ къ 1-му Января 1894 года находилось 24 воспитанника; въ теченн отчетнаго года выбыло 6 и вновь поступило 7, такъ что къ 1-му Января 1895 года состояло на лицо 25 воспитанниковъ обоаго пола. Содержанн каждаго призрѣваемаго въ отчетномъ году обошлось среднимъ числомъ по 140 р. 30³/₄ к.

Призрѣваемые въ пріютѣ дѣти, независимо отъ занятій въ школахъ, были пріучаемы къ различнымъ домашнимъ хозяйственнымъ работамъ, сообразно ихъ полу и возрасту; все бѣлье и большая часть одежды, какъ для мальчиковъ, такъ и для дѣвочекъ, изготовляются въ самомъ пріютѣ. Болѣе взрослые воспитанники пріюта поютъ на клиросѣ въ мѣстномъ православномъ соборѣ, а также приглашаются для пѣнн на свадьбахъ и погребенняхъ, за что получаютъ извѣстное вознагражденн, каковое, какъ составляющее ихъ собственность, вносится въ заведенныя для каждаго изъ нихъ сохранныя книжки.

Дѣятельность Правленн общества заключалась преимущественно въ заботахъ о благосостоянн занимаемаго нынѣ пріютомъ дома, въ выдачѣ денежныхъ пособій тѣмъ изъ русскихъ людей, которые вслѣдствіе разныхъ неблагопрнятно сложившихся обстоятельствъ впади въ нужду и, наконецъ, въ постройкѣ новаго дома для пріюта на Высочайше пожалованномъ плацу. Начало постройки новаго пріюта положено въ отчетномъ году устройствомъ деревяннаго забора вокругъ названнаго плаца и постройкою лѣтняго барака; на всѣ строительныя нужды ежегодно отчисляется по двѣ тысячи рублей.

Оборотъ денежныхъ суммъ въ отчетномъ году представляется въ слѣдующемъ видѣ:

осталось къ 1-му Января 1894 г.	29,686 р. 2 к.
поступило въ отчетномъ году	7,142 р. 31 к.
всего	36,828 р. 33 к.
израсходовано въ отчетномъ году	9,238 р. 12 к.

Такимъ образомъ къ 1-му Января 1895 г. остается 27,590 р. 21 к., въ томъ числѣ: процентными бумагами—27,000 р. и наличными деньгами—590 р. 21 к.

У. Народное образованіе.

а) Учебныя заведенія.

Въ отчетномъ году всѣхъ учебныхъ заведеній въ Люблинской губерніи, какъ видно изъ приложенной въдомости № 8, было 590, а учащихся въ нихъ 28,330, въ томъ числѣ 20,840 мужскаго и 7,490 женскаго пола; сравнительно съ предыдущимъ годомъ число учебныхъ заведеній и учащихся увеличилось, а именно: первыхъ на 6, а послѣднихъ на 907.

Изъ общаго числа учебныхъ заведеній было: 1 высшее—Институтъ сельскаго хозяйства и лѣсоводства, 2 мужскія 8-ми классныя гимназіи, 1 женская 7-ми классная гимназія, 2 мужскія 4-хъ классныя прогимназіи, 1 женская 4-хъ классная прогимназія, 1 женское 6-ти классное училище, 1 учительская семинарія съ образцовымъ при ней училищемъ, 2 духовныя семинаріи, 1 духовное училище, 13 частныхъ учебныхъ заведеній, 10 воскресно-ремесленныхъ училищъ, 1 воскресно-коммерческое училище, 26 церковно-приходскихъ школъ, 14 двухъклассныхъ начальныхъ училищъ, 359 одноклассныхъ начальныхъ училищъ, 1 еврейское двухъклассное училище, 49 евангелическихъ канторовъ и 104 еврейскія вѣроисповѣдныя школы.

По учебнымъ заведеніямъ всѣ учащіеся распредѣляются слѣдующимъ образомъ:

	мужск. пола.	женск. пола.
въ высшемъ учебномъ заведеніи .	184	—
въ среднихъ учебныхъ заведеніяхъ .	1066	552
въ низшихъ „ „ .	19146	6938
въ духовныхъ „ „ .	444	—
всего .	<u>20840</u>	<u>7490</u>
	28,330	

По сравненіи числа учебныхъ заведеній и учащихся въ нихъ съ народонаселеніемъ губерніи (исключая военныхъ) оказывается, что одно учебное заведеніе приходится на 1,954 души населенія, а одинъ учащійся приблизительно на 40 душъ; по отношенію-же къ общему пространству губерніи (295 кв. миль) одно учебное заведеніе приходится на 24,5 кв. верстъ.

Такое отношеніе числа учебныхъ заведеній и учащихся къ общему пространству и народонаселенію губерніи нельзя признать вполне достаточнымъ для нуждъ населенія. Особенно чувствуется недостатокъ въ начальныхъ училищахъ. По отношенію къ общему пространству губерніи одно начальное училище приходится на 38,75 кв. верстъ; недостаточность эта дѣлается еще болѣе ощутительною въ нѣкоторыхъ мѣстностяхъ вслѣдствіе того, что начальныя училища крайне неравномѣрно распредѣлены по уѣздамъ губерніи. Между тѣмъ какъ въ восточной половинѣ губерніи, въ уѣздахъ, прилегающихъ къ рѣкѣ Бугу, число училищъ довольно значительно, въ западной половинѣ ихъ совсѣмъ мало. Это объясняется тѣмъ, что вслѣдъ за изданіемъ Высочайшихъ указовъ отъ 30 Августа 1864 г. объ устройствѣ начальныхъ училищъ въ здѣшнемъ краѣ, вниманіе мѣстнаго учебнаго вѣдомства обращено было, главнымъ образомъ, на скорѣйшее устройство училищъ въ мѣстностяхъ съ б. грекоуніатскимъ, или православнымъ населеніемъ, въ виду исключительнаго положенія этого населенія въ здѣшнемъ краѣ. Вслѣдствіе этого и учрежденіе училищъ въ этихъ мѣстностяхъ шло гораздо скорѣе и успѣшнѣе, чѣмъ

учрежденіе таковыхъ-же въ мѣстностяхъ съ преимущественно католическимъ населеніемъ; да и само русское населеніе было гораздо отзывчивѣе на призывы объ учрежденіи среди него начальныхъ училищъ и охотнѣе несло отъ себя посильныя жертвы на это дѣло. Такимъ образомъ, больше всего училищъ находится въ уѣздахъ съ населеніемъ исключительно или по преимуществу русскимъ; такъ, въ Грубешовскомъ уѣздѣ находится 73 училища, въ Холмскомъ—60 училищъ, въ Томашовскомъ—50 училищъ и въ Замостскомъ 41 училище; въ этихъ уѣздахъ нѣтъ ни одной гмины, въ которой не было-бы хотя одного училища, а въ нѣкоторыхъ гминахъ находится по два, по три и даже по восьми училищъ. Напротивъ, въ уѣздахъ съ населеніемъ по преимуществу польскимъ начальныхъ училищъ совсѣмъ мало и есть нѣкоторыя гмины, въ которыхъ до настоящаго времени не открыто ни одного училища; такъ въ Люблинскомъ уѣздѣ, кромѣ училищъ, находящихся собственно въ горъ Люблинѣ, находится всего 18 училищъ, причѣмъ въ шести гминахъ этого уѣзда нѣтъ ни одного училища. Вслѣдствіе этого является крайняя необходимость, какъ въ увеличеніи самого числа училищъ, такъ и въ болѣе правильномъ распредѣленіи ихъ по территории губерніи.

Въ заключеніе нужно сказать, что со стороны мѣстнаго населенія, особенно сельскаго, школа пользуется полнымъ сочувствіемъ, доказательствомъ чего отчасти могутъ служить тѣ многочисленныя пожертвованія, которыя ежегодно дѣлаются населеніемъ губерніи на содержаніе училищъ.

б) Ученыя общества, музеи, библіотеки и проч.

Въ Люблинской губерніи существуетъ лишь одно, учрежденное еще въ 1874 году, общество врачей, дѣятельность котораго ограничивается по преимуществу обсужденіемъ мѣстныхъ санитарныхъ и медико-полицейскихъ вопросовъ, имѣющихъ скорѣе практическое, чѣмъ научное значеніе.

Въ г. Холмѣ, при Холмскомъ Свято-Богородицкомъ Братствѣ, съ 1880 года существуетъ церковно-археологическій музей и при немъ библіотека, въ которой сохраняются рукописныя и печатныя памятники древности; музей этотъ помѣщается въ отдѣльномъ зданіи, принадлежащемъ названному Братству. Кромѣ того, въ томъ-же городѣ существуетъ Комитетъ по историко-статистическому описанію церквей и приходовъ Холмско-Варшавской епархіи; комитетъ этотъ состоитъ изъ предсѣдателя и шести членовъ.

Другихъ какихъ-либо учреждений и заведеній этого рода, за исключеніемъ библіотекъ и физическихъ кабинетовъ при учебныхъ заведеніяхъ и метеорологической обсерваторіи при Ново-Александрійскомъ Институтѣ сельскаго хозяйства и лѣсоводства, въ губерніи не имѣется.

~~~~~  
**VI. Крестьянское дѣло.**  
~~~~~

а) Гминныя управленія.

Количество гминъ въ губерніи и распредѣленіе ихъ между уѣздами въ отчетномъ году не измѣнились. Всѣхъ гминъ считается 144, изъ коихъ 94 состоятъ изъ однихъ селеній, 47 изъ селеній и посадовъ и 3 изъ однихъ посадовъ; помѣщаются гминныя управленія: 139 въ собственныхъ зданіяхъ и 5 въ частныхъ, по найму.

Въ теченіи отчетнаго года состояло на службѣ: а) войтовъ 143 и временно исправлявшихъ эту должность 12, а всего 155, въ томъ числѣ: грамотныхъ 34, малограмотныхъ 84 и неграмотныхъ 37, дворянъ 2, мѣщанъ 14 и крестьянъ 139, православныхъ 77 и католиковъ 87; б) солтысовъ 1979, въ томъ числѣ: грамотныхъ 37, малограмотныхъ 413 и неграмотныхъ 1529, мѣщанъ 83 и крестьянъ 1896, православныхъ 553, католиковъ 1347, лютеранъ 59 и евреевъ 20; в) гминныхъ писарей 146 и ихъ помощниковъ 152, а всего 298, въ томъ числѣ: дворянъ 61, мѣщанъ 170 и крестьянъ 67, православныхъ 137 и католиковъ 161.

Въ теченіи отчетнаго года за противозаконныя дѣйствія и не-правильности по службѣ отрѣшено отъ должности 7 войтовъ, 26 солтысовъ и 6 писарей; за обнаруженныя злоупотребленія по службѣ преданы были суду 1 войтъ и 2 писаря и административнымъ взыска-ніямъ подвергнуто было 19 войтовъ, 75 солтысовъ и 15 писарей.

Гминные сходы отбывались исправно въ назначенные сроки, а сельскіе сходы созывались по мѣрѣ надобности; предметомъ об-сужденія какъ тѣхъ, такъ и другихъ, были общественныя дѣла по раскладкѣ различныхъ сборовъ и натуральныхъ повинностей и по избранію должностныхъ лицъ гминныхъ управленій и судовъ.

Гминныхъ судовъ въ губерніи считалось 41. Составъ ихъ въ отчетномъ году былъ слѣдующій: судей 40 и лавниковъ 139, а всего 179, въ томъ числѣ: съ высшимъ образованіемъ 25, съ сред-нимъ—20, съ низшимъ—10 и домашняго образованія 124, дворянъ 41, мѣщанъ 33 и крестьянъ 105, православныхъ 92 и католиковъ 87.

На содержаніе личнаго состава гминныхъ управленій и судовъ, на канцелярскія и другія надобности сихъ учрежденій, а также на наемъ прислуги, отопленіе и освѣщеніе помѣщеній, въ отчетномъ году взыскано было съ населенія по установленнымъ раскладамъ 302,161 руб. 29 коп. и изъ нихъ израсходовано 289,578 р. 35 к., въ томъ числѣ: на гминныя управленія 234,540 руб. 89 коп. и на гминные суды 55,037 р. 46 к.

**б) Дѣятель-
ность учреждений
по крестьянскимъ
дѣламъ.**

Дѣятельность мѣстныхъ учреждений по крестьянскимъ дѣламъ въ отношеніи поземельнаго устройства крестьянъ и мѣщанъ, на основаніи Высочайшихъ указовъ 19 Февраля 1864 г. и 26 Октября 1866 г., заключалась, главнымъ образомъ, въ повѣркѣ штатными и частными землемѣрами крестьянскихъ земель и отграниченій ихъ межевыми знаками отъ постороннихъ владѣній, при чемъ въ отчет-номъ году межевыя работы по основнымъ и дополнительнымъ на-дѣламъ произведены были въ 75 селеніяхъ, на пространствѣ 33,165 морговъ или 16,994 десятинъ. Коммисарами-же и Губернскимъ по крестьянскимъ дѣламъ Присутствіемъ, по мѣрѣ производства земле-мѣрами межевыхъ работъ, производились разбирательства возникающихъ споровъ по владѣнію землею, составлялись протоколы о результатахъ произведеннаго межеванія и отграниченія, исправля-лись, на основаніи сихъ документовъ, утвержденныя ликвидацион-ныя таблицы и данныя и, вообще, дѣлались распоряженія по окон-чательному устройству крестьянъ и мѣщанъ снабженіемъ обществъ планами ихъ надѣловъ, баковыхъ въ отчетномъ году выдано по основнымъ и дополнительнымъ надѣламъ 63.

Относительно охраненія предоставленныхъ крестьянамъ правъ и устройства ихъ быта, дѣятельность учреждений по крестьянскимъ дѣламъ заключалась въ слѣдующемъ:

а) производились разбирательства и дѣлались соответственныя распоряженія къ прекращенію обнаруженныхъ нарушеній сервитутнаго пользованія; дѣла этого рода, какъ имѣющія живой интересъ, возникали въ большомъ числѣ и въ разрѣшеніи ихъ учрежденія по крестьянскимъ дѣламъ стремились къ восстановленію правильнаго сервитутнаго пользованія, прибѣгая нерѣдко къ денежному взысканію.

б) повѣрялись Коммисарами и разсматривались Губернскимъ по крестьянскимъ дѣламъ Присутствіемъ представленныя лѣсовладѣльцами лѣсохозяйственныя проекты, каковыхъ въ отчетномъ году разсмотрѣно всего на 17 лѣсныхъ дачъ, при чемъ проекты на 15 дачъ утверждены, а остальные возвращены владѣльцамъ для дополненія.

в) по случаю истеченія шестилѣтняго срока, назначеннаго ст. 17 Высочайше утвержденныхъ 29 Декабря 1875 года правилъ объ обязательномъ развертаніи и обмѣнѣ чрезполосныхъ земель, новыхъ дѣлъ этого рода не поступало; что-же касается дѣлъ о раздѣлѣ общихъ пастбищъ, то по таковымъ изъ поступившихъ въ предыдущіе годы проектовъ одинъ (по Ново-Александрійскому уѣзду) признанъ не подлежащимъ утвержденію, одинъ (по тому-же уѣзду) утвержденъ, а два (одинъ по Ново-Александрійскому и одинъ по Грубешовскому) остались неразматрѣнными, влѣдствіе недоставленія владѣльцами имѣній требуемыхъ документовъ.

г) въ отношеніи разверстанія предоставленныхъ крестьянамъ сервитутовъ, заключенныя сторонами добровольныя сдѣлки повѣрялись коммисарами на мѣстѣ, а затѣмъ засвидѣтельствованныя ими представлялись на окончательное утвержденіе въ Губернское Присутствіе, которое въ отчетномъ году утвердило 26 добровольныхъ соглашеній; по этимъ сдѣлкамъ сервитутныя обязательства, обременявшія помѣщичьи владѣнія въ пользу крестьянъ, отмѣнены въ 26 селеніяхъ для 820 усадебъ.

д) по предъявленнымъ разными лицами правамъ ихъ на усадьбы, записанныя по ликвидационнымъ табелямъ или даннымъ за другими лицами, производились разбирательства и дѣла направлялись въ установленномъ порядкѣ въ тѣхъ случаяхъ, когда требовалось измѣненіе по ликвидационнымъ табелямъ или даннымъ именъ усадебниковъ; дѣлъ этого рода въ отчетномъ году было: у коммисаровъ 208 и въ Губернскомъ Присутствіи 170.

е) по жалобамъ заинтересованныхъ лицъ и по представленіямъ Уѣздныхъ Начальниковъ или Коммисаровъ, разсматривались Особымъ по крестьянскимъ дѣламъ Присутствіемъ, на основаніи Высочайшаго повелѣнія 7 Января 1871 г., приговоры гминныхъ и сельскихъ сходовъ по разнымъ предметамъ; дѣлъ сего рода, разрѣшенныхъ въ 1894 году, было 23.

в) Ссудо-сберегательныя кассы.

Всѣхъ ссудо-сберегательныхъ кассъ въ губерніи 153, изъ коихъ 144 кассы распространяютъ свои дѣйствія на всѣ 144 гмины, имѣющія свои самостоятельныя кассы; что-же касается остальныхъ 9 кассъ, то одна изъ нихъ учреждена для двухъ селеній, одна— для четырехъ селеній и семь—каждая для одного посада.

По оборотамъ этихъ кассъ въ отчетномъ году оказался слѣдующій результатъ: основной капиталъ къ 1-му Января 1895 года составлялъ 114,496 р. 99 к., пожертвованій въ пользу кассъ было

6,310 р. 49¹/₂ к., существующих вкладов процентных и без-процентных находилось 982,049 р. 97³/₄ к. и, наконец, чистая прибыль всех касс равнялась 559,724 р. 54³/₄ к. Общая-же сумма оборотнаго капитала составляла 1,662,582 р. 1 к.

По сравненіи этихъ данныхъ съ такими-же данными за 1893 г., оказывается, что въ отчетномъ году оборотный капиталъ увеличился на 188,274 руб. 91 коп., а чистая прибыль возрасла на 65,047 руб. 41 коп.

Относительно суммы чистой прибыли слѣдуетъ замѣтить, что таковая увеличивается не пропорціонально оборотному капиталу вслѣдствіе того, что расходы съ каждымъ годомъ увеличиваются, какъ на вознагражденіе лицъ за веденіе кассы, такъ и на разныя общественныя нужды въ предѣлахъ, допускаемыхъ существующими правилами. Вообще, въ оборотахъ капиталовъ нѣтъ застоя и таковыя постепенно возрастаютъ, какъ отъ процентныхъ приращеній, такъ и отъ увеличивающагося количества вкладовъ.



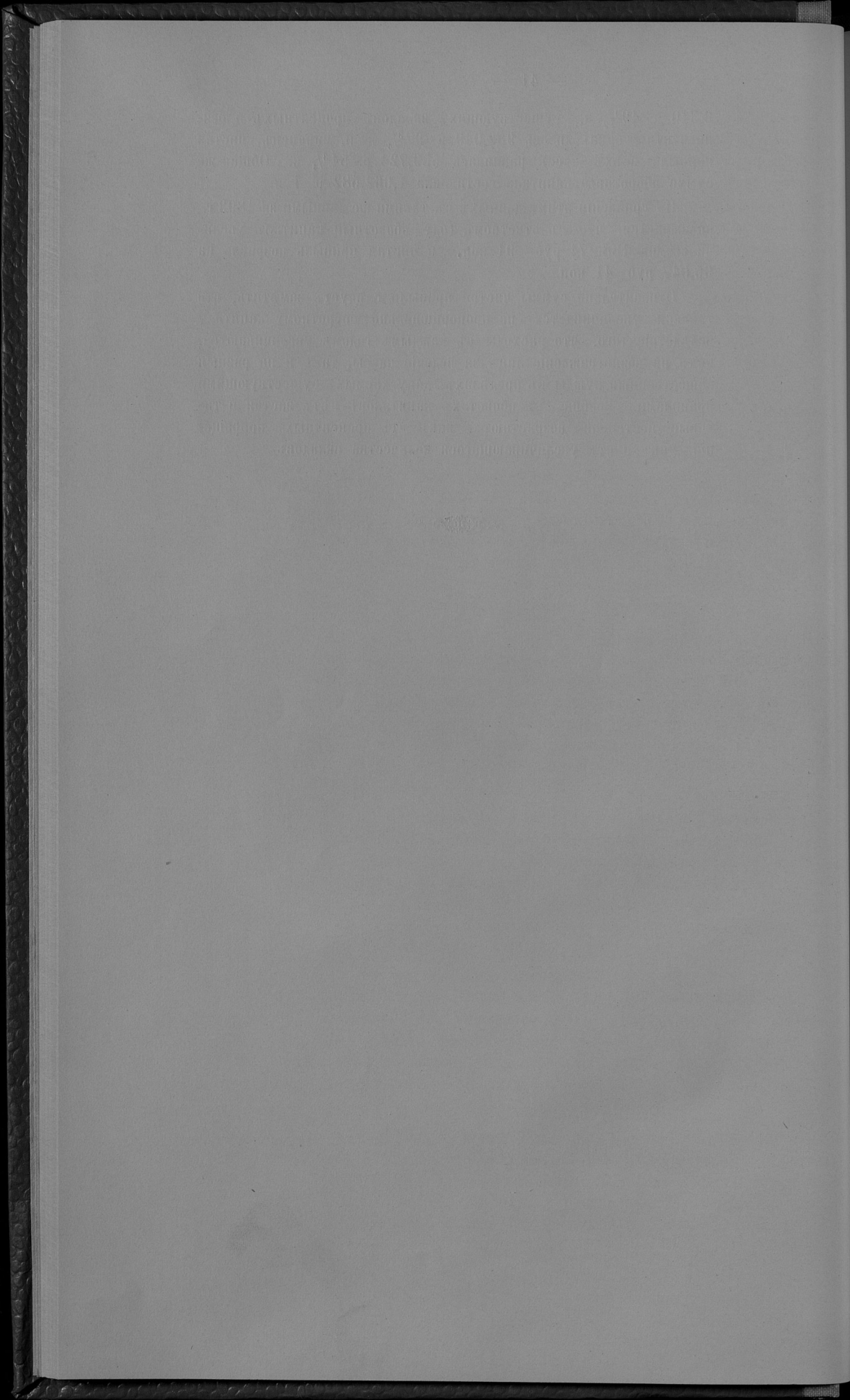

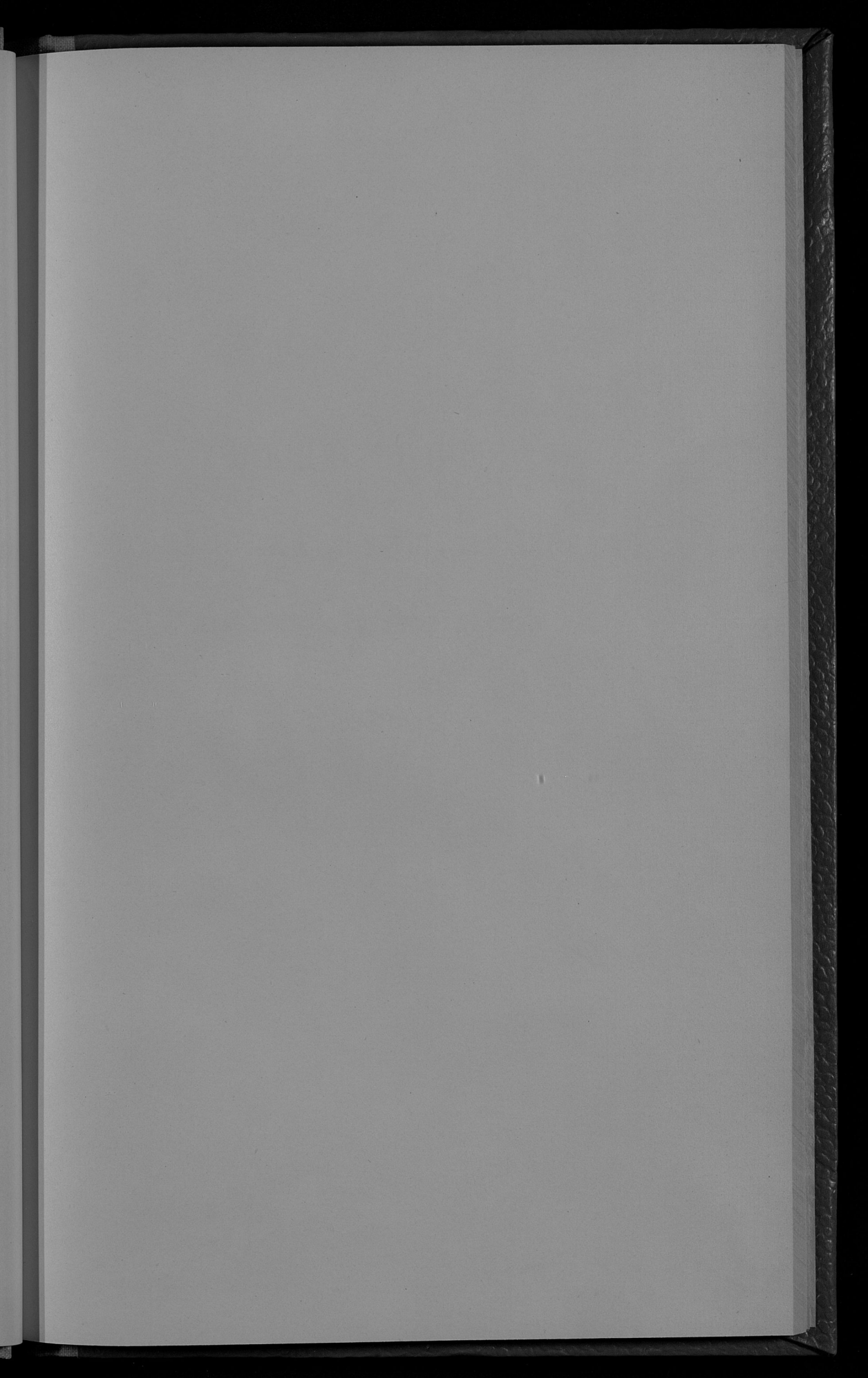



ВЪДОМОСТИ

КО ВСЕПОДДАННѢЙШЕМУ ОТЧЕТУ

ЛЮБЛИНСКАГО ГУБЕРНАТОРА

за 1894 годъ.

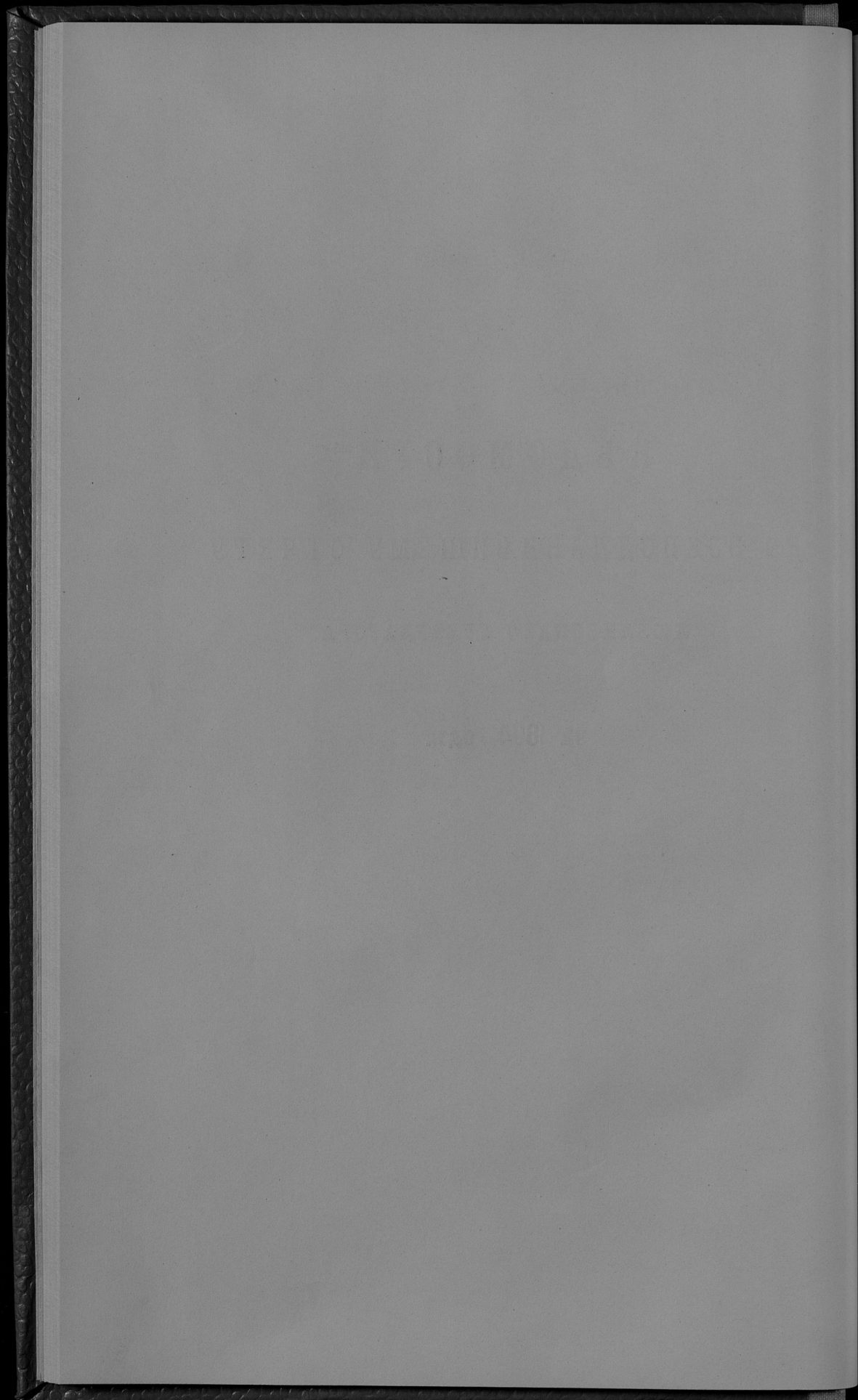

ОГЛАВЛЕНІЕ ВѢДОМОСТЯМЪ
КО ВСЕПОДДАННѢЙШЕМУ ОТЧЕТУ
ЛЮБЛИНСКАГО ГУБЕРНАТОРА

за 1894 годъ.

-
- № 1. О посѣвѣ и урожаѣ хлѣба.
— 2. О фабрикахъ и заводахъ.
— 3. О движеніи населенія.
— 4. О поступленіи сборовъ (лпг. а. и б.), съ приложеніемъ о состояніи городскихъ суммъ и недоимокъ.
— 5. О числѣ и родѣ преступленій, съ приложеніемъ о количествѣ арестантовъ.
— 6. О пожарахъ.
— 7. О насильственныхъ и случайныхъ смертяхъ.
— 8. О числѣ учебныхъ заведеній и учащихся.
— 9. О состояніи больницъ и богоугодныхъ заведеній.
— 10. О числѣ крестьянскихъ сервитутовъ и размѣрѣ межеванія.
-



ВѢДОМОСТЬ

о посѣвѣ и урожаѣ хлѣба по Люблинской губерніи

за 1894 годъ.

УЗЕДЫ.	П о с ъ я н о ч е т в е р т е й.						С к а т о ч е т в е р т е й.								
	Однок. пашенцы.	Р ж я.	Яровой пшеницы.	О с я.	Ячменя.	Гречихи.	Остатки пропашных паш.	Р ж я.	Яровой пшеницы.	О с я.	Ячменя.	Гречихи.	Остатки пропашных паш.	Картофель.	
Люблинский.															
На землях городской	73	52	—	58	100	—	76	511	364	—	423	930	—	456	5074
„ землях казенных и ин- ституцских	99	131	—	126	37	19	30	667	556	—	741	183	57	183	746
„ „ маоратных	629	545	—	1008	297	69	146	4011	2959	—	4270	2146	156	834	7035
„ „ помывичных	10335	10881	—	11327	4543	1483	1677	21990	58421	—	64882	27327	3041	8485	155456
„ „ крестьянских	2672	15786	—	12059	4937	3857	2666	6946	74687	—	70662	31436	11207	11808	153303
„ „ яблоницких	148	325	—	560	168	138	73	1000	2325	—	3740	966	226	321	6320
„ междоуветной шахты	40	168	—	120	25	12	9	320	766	—	850	175	24	48	690
Итого	13996	28088	—	25258	10107	5578	4671	38345	140278	—	145568	63163	14711	22135	328624
Любартовский.															
На землях городской	298	1279	—	545	320	313	64	1020	2378	—	4078	2046	1504	1003	5777
„ землях казенных и ин- ституцских	—	790	—	446	92	166	65	—	747	—	3500	1444	1463	1168	7338
„ „ маоратных	380	835	—	484	263	186	75	1296	853	—	3858	2144	1652	1218	7830
„ „ помывичных	2249	4926	30	6021	1543	1604	593	17182	46149	249	31280	8907	6676	2426	137844
„ „ крестьянских	558	1928	—	3177	2402	2839	600	3343	64432	—	35581	14318	8929	2913	120979
„ „ яблоницких	294	1278	—	544	319	313	64	1019	2377	—	4074	2045	1503	1001	5777
„ междоуветной шахты	372	932	—	562	267	220	75	1903	1043	—	4619	2518	1801	1188	8679
Итого	4151	22978	30	12779	5207	5691	1536	32563	118189	249	86990	32692	23521	10917	294224
Ново-Александрійский.															
На землях казенных и ин- ституцских	117	95	8	70 ^{1/2}	54 ^{1/2}	26	24	702	2965	48	439	341	28	144	655
„ „ маоратных	131	361 ^{1/2}	3 ^{1/2}	337 ^{1/2}	159	29 ^{1/2}	89	700	1830 ^{1/2}	4	2492 ^{1/2}	1103	43	293	2744
„ „ помывичных	4360	4927	14 ^{1/2}	4310 ^{1/2}	2025	450 ^{1/2}	1464	1936	25033 ^{1/2}	130	28854 ^{1/2}	13543 ^{1/2}	1184	6329	104896
„ „ крестьянских	2562	16334 ^{1/2}	—	1075 ^{1/2}	6440 ^{1/2}	1392	1153	17882	82965	—	75981	42265 ^{1/2}	8864	7571	715505
„ „ яблоницких	193	878	15	664	369	246	225	1049	4245	50	5203	4481	607	953	20774
„ междоуветной шахты	—	—	—	—	—	—	—	—	—	—	—	—	—	—	—
Итого	7363	22796	41	15858	9248	2144	2957	32269	117027	232	112970	64736	10726	15490	844574
Яновский.															
На землях городской	88	313	20	560	289	158	173	324	948	80	2620	1156	398	862	10050
„ землях казенных и ин- ституцских	—	40	—	17	12	—	3	—	50	—	104	125	—	40	135
„ „ маоратных	159	507	—	387	151	75	36	772	1113	—	2262	835	75	153	4116
„ „ помывичных	3108	6248	31	5464	2229	747	1649	5566	38327	82	33271	17816	1374	7736	97881
„ „ крестьянских	1901	15765	91	11845	6281	3358	3812	28972	69647	445	68959	36070	5986	16711	152905
„ „ яблоницких	244	1137	30	812	551	235	294	1223	4996	171	5690	4251	395	1557	17870
„ междоуветной шахты	—	—	—	—	—	—	—	—	—	—	—	—	—	—	—
Итого	5500	23720	162	19085	10513	4573	5972	36657	103581	778	112906	60253	8228	27079	282647
Българоайский.															
На землях казенных и ин- ституцских	19	43	—	69	21	30	15	92	320	—	345	114	85	70	846
„ „ маоратных	135	245	—	260	154	63	35	385	1010	—	1005	636	126	105	8825
„ „ помывичных	797	2096 ^{1/2}	8	2219	948	444	180	3803	11624 ^{1/2}	36	9704	2700	1086	825	25347
„ „ крестьянских	3163	16324 ^{1/2}	204	10372	4529	7117	151	6647	61782 ^{1/2}	778	53210	35502	14369	8334	225864
„ „ яблоницких	150	549	5	467	363	254	128	898	3299	30	2881	2551	874	910	4206
„ междоуветной шахты	15	30	—	98	9	32	10	90	120	—	490	54	96	70	595
Итого	4279	19288	217	13485	6024	7940	519	22115	78156	844	67635	32604	16636	10314	263883



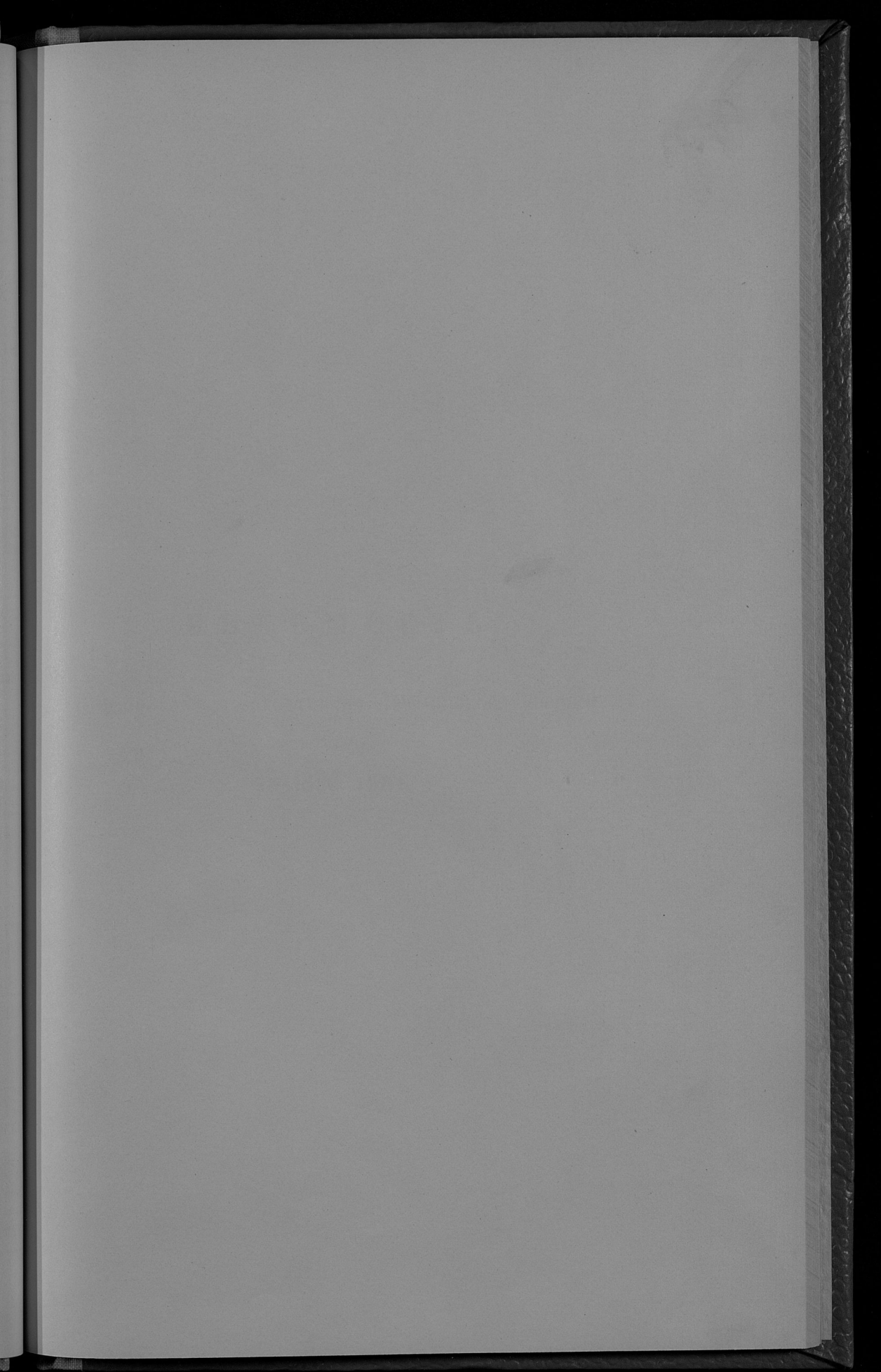



ВЪДОМОСТЬ

о фабрикахъ и заводахъ по Люблинской губерніи

за 1894 годъ.

РОДЪ ФАБРИКЪ И ЗАВОДОВЪ.

	Городъ Лобжъ.			Лобжскій уездъ.		Лобартовъ.	Лобартовскій уездъ.			Ново-Александрскій уездъ.		Городъ Яновъ.		Яновскій уездъ.			
	Число фабрикъ и заводовъ.	Сумма произведенности.	Число рабочихъ.	Число фабрикъ и заводовъ.	Сумма произведенности.		Сумма произведенности.	Число рабочихъ.	Сумма произведенности.	Число фабрикъ и заводовъ.	Сумма произведенности.	Число фабрикъ и заводовъ.	Сумма произведенности.	Число рабочихъ.	Сумма произведенности.	Число рабочихъ.	
Винокуренныхъ и водочныхъ	3	161696	32	6	243475	—	—	8	588224	55	2	256934	38	—	4	110000	27
Пивоваренныхъ	3	110040	45	—	—	8280	12	1	6000	6	3	43500	22	—	4	29000	27
Медоваренныхъ	1	850	1	—	—	2756	3	—	—	—	—	—	—	—	1	300	1
Стевольныхъ	—	—	—	—	—	—	—	—	—	—	—	—	—	—	1	2050	17
Пожевенныхъ	3	125236	106	3	7170	—	—	—	—	6	195000	46	—	—	—	—	—
Испечубумажныхъ	—	—	—	—	—	—	—	—	—	1	2400	13	—	—	—	—	—
Бирочныхъ	5	6890	30	14	19000	600	3	12	7330	30	23	95769	55	—	15	5160	27
Крохмальныхъ	2	1671	5	—	—	—	—	—	—	—	—	—	—	—	—	—	36
Мыловаренныхъ и свѣчныхъ	4	8519	10	—	—	—	—	—	—	—	—	—	—	—	—	—	—
Уксусныхъ	1	700	1	—	—	—	—	—	—	1	1500	1	—	—	—	—	—
Казенная щощеная при тюрьмѣ	1	741	275	—	—	—	—	—	—	—	—	—	—	—	—	—	—
Табачныхъ	3	11500	301	—	—	—	—	—	—	—	—	—	—	—	—	—	—
Суконныхъ	—	—	—	—	—	—	—	—	—	—	—	—	—	—	—	—	—
Паровыхъ мельницъ	1	201120	46	1	310500	—	—	—	—	1	20000	6	—	—	—	—	—
Водяныхъ и вѣтряныхъ мельницъ	—	—	—	119	1090393	600	3	102	77780	133	130	173618	193	—	89	121630	120
Паровыхъ и водяныхъ зѣсопиленъ	—	—	—	4	33000	—	—	2	15500	11	4	22500	24	—	8	10400	10
Земледѣльческихъ машинъ и орудія	2	106557	140	—	—	—	—	—	—	1	800	4	—	—	—	—	—
Швейцарскаго сара	—	—	—	—	—	—	—	—	—	2	2500	2	—	—	—	—	—
Мѣдныхъ издѣлій	4	11686	14	—	—	—	—	—	—	—	—	—	—	—	—	—	—
Жѣзныхъ	—	—	—	—	—	—	—	—	—	—	—	—	—	—	—	—	—
Известковыхъ	—	—	—	—	—	—	—	—	—	—	—	—	—	—	3	1350	3
Деревянныхъ и металлическихъ гробовъ	5	4930	12	—	—	—	—	—	—	—	—	—	—	—	—	—	—
Скнидарныхъ	—	—	—	—	—	—	—	—	—	—	1	1550	3	—	—	—	—
Маслобойныхъ	4	3982	11	10	6575	1000	8	8	1120	12	12	4300	21	4	600	4	21
Музыкальныхъ инструментовъ	1	11500	7	—	—	—	—	—	—	—	—	—	—	—	—	—	—
Ботенныхъ	1	1590	3	—	—	—	—	—	—	—	—	—	—	—	—	—	—
Каватныхъ	—	—	—	—	—	—	—	—	—	—	1	1200	4	—	—	—	—
Свѣдосахарныхъ	—	—	—	—	—	—	—	1	300000	300	2	309990	380	—	1	200000	260
Смоляныхъ	—	—	—	—	—	—	—	2	600	3	1	300	2	—	6	1710	7
Минеральныхъ водъ	2	4504	5	—	—	—	—	—	—	—	—	—	—	—	—	—	—
Экипажей и бричекъ	6	9650	35	—	—	—	—	—	—	—	—	—	—	—	—	—	—
Газовый заводъ	1	21000	19	—	—	—	—	—	—	—	—	—	—	—	—	—	—
Нарядовыхъ	4	1450	6	—	—	—	—	—	—	1	5790	7	—	—	—	—	—
Красильный	1	2300	3	—	—	—	—	—	—	—	—	—	—	—	—	—	—
Фабрика вѣсовъ	2	25400	52	—	—	—	—	—	—	—	—	—	—	—	—	—	—
Сушивальня	—	—	—	—	—	—	—	—	—	12	9600	36	—	—	2	400	2

РОДЪ ФАБРИКЪ И ЗАВОДОВЪ.

	Городъ Бѣлгородъ.			Бѣлгородскій уездъ.		Городъ Замостье.	Замостской уездъ.		Городъ Кривооставъ.		Кривооставскій уездъ.		Городъ Холмъ.	
	Число фабрикъ и заводовъ.	Сумма произведенности.	Число рабочихъ.	Число фабрикъ и заводовъ.	Сумма произведенности.		Сумма произведенности.	Число рабочихъ и заводовъ.	Сумма произведенности.	Число рабочихъ.	Сумма произведенности.	Число фабрикъ и заводовъ.	Сумма произведенности.	Число рабочихъ.
Винокуренныхъ и водочныхъ	—	—	—	1	52610	—	1	3500	8	—	5	317970	29	—
Пивоваренныхъ	—	—	—	3	6200	3645	4	49860	42	—	1	2700	4	1490
Божевенныхъ	—	—	—	—	—	—	—	—	—	—	3	5810	6	—
Баричныхъ	—	—	—	3	2500	43180	81	7400	47	—	7	4295	13	—
Мыловаренныхъ и свѣчныхъ	—	—	—	—	—	3970	2	—	—	—	—	—	—	1
Банатныхъ	—	—	—	—	—	—	—	—	—	1	200	1	—	—
Водяныхъ и вѣтряныхъ мельницъ	—	—	—	47	31340	600	2	52	63105	97	2	3402	2	69
Водяныхъ сушловаленъ	—	—	—	—	—	—	—	—	—	—	—	—	—	—
Оберточной бумаги	—	—	—	1	1500	—	—	—	—	—	—	—	—	—
Паровыхъ мельницъ	—	—	—	—	—	—	—	—	—	—	2	64000	22	1
Суковныхъ	—	—	—	—	—	—	—	—	—	—	—	—	—	—
Паровыхъ и водяныхъ лесопилъ	—	—	—	—	—	—	4	63810	66	—	2	410	4	—
Земельческихъ машинъ и орудий	—	—	—	—	—	—	—	—	—	—	—	—	—	1
Мѣдныхъ издѣлій	—	—	—	—	—	—	—	—	—	—	—	—	—	3
Известковыхъ	—	—	—	3	1800	—	—	—	—	—	—	—	—	—
Скнидарныхъ	—	—	—	—	—	—	—	—	—	—	—	—	—	—
Маслобойныхъ	1	75	1	17	967	—	3	384	3	—	14	3190	22	2
Глутой мебели	—	—	—	—	—	—	2	61750	136	—	1	175000	183	—
Каменоломни	—	—	—	—	—	—	—	—	—	—	—	—	—	—
Экшпашей и бричекъ	—	—	—	—	—	—	1	2500	15	—	—	—	—	—
Иаразовыхъ	—	—	—	—	—	—	—	—	—	—	—	—	—	1
Смоляныхъ	—	—	—	—	—	—	—	—	—	—	2	1020	4	—
Минеральныхъ водъ	—	—	—	—	—	2600	2	—	—	—	—	—	—	—
Стекольныхъ	—	—	—	—	—	—	1	5600	26	—	—	—	—	—

РОДЪ ФАБРИКЪ И ЗАВОДОВЪ.	Холмскій уѣздъ.			Городъ Губинскъ.		Рязанскій уѣздъ.		Городъ Тамбовскъ.		Томашовскій уѣздъ.		ВСЕГО ВЪ ГУБЕРНІИ.			
	Число фабрикъ и заводовъ.	Сумма произведеннаго.	Число рабочихъ.	Число фабрикъ и заводовъ.	Сумма произведеннаго.	Сумма произведеннаго.	Число рабочихъ.	Число фабрикъ и заводовъ.	Сумма произведеннаго.	Число рабочихъ.	Сумма произведеннаго.	Число рабочихъ.	Число фабрикъ и заводовъ.	Сумма произведеннаго.	Число рабочихъ.
Винокуренныхъ и водочныхъ	9	564286	56	—	—	—	—	—	—	2	30730	19	49	2796105	379
Пивоваренныхъ	1	21000	6	1	2300	—	—	—	—	1	3100	7	28	287305	196
Медоваренныхъ	—	—	—	1	650	—	—	—	—	—	—	—	5	4556	7
Свѣтлосахарныхъ	—	—	—	—	—	—	—	—	—	1	500000	360	6	1609990	1530
Стеариновыхъ	1	72950	200	—	—	—	—	—	—	—	—	—	3	80600	243
Косиленыхъ	4	1120	4	—	—	—	—	—	—	—	—	—	20	336136	170
Писчебумажныхъ	1	5000	15	—	—	—	—	—	—	—	—	—	2	7400	28
Кирпичныхъ	28	20390	86	4	2850	—	—	—	—	18	5405	61	165	232739	576
Мыловаренныхъ и свѣчныхъ	—	—	—	2	1100	—	—	—	—	—	—	—	8	16207	16
Брошюльныхъ	—	—	—	—	—	—	—	—	—	1	1200	6	6	37471	47
Сушковыхъ	1	2546	12	—	—	—	—	—	—	—	—	—	1	2546	12
Паровыхъ мельницъ	3	6885	7	—	—	—	—	—	—	1	9010	20	11	748565	152
Водныхъ и вътряныхъ мельницъ	156	43556	179	4	2800	—	—	—	—	77	39900	98	947	1982104	1417
Паровыхъ и водныхъ льсопиленъ	2	25240	15	—	—	—	—	—	—	3	43160	26	29	203820	166
Мѣдныхъ издѣлій	1	900	3	—	—	—	—	—	—	—	—	—	8	15386	23
Известковыхъ	8	2050	15	—	—	—	—	—	—	—	—	—	14	5200	22
Свинцарныхъ	2	2000	12	—	—	—	—	—	—	2	600	8	5	4150	23
Сюляныхъ	10	2986	18	—	—	—	—	—	—	—	—	—	22	6736	36
Маслобойныхъ	20	4380	25	7	3500	—	—	—	—	3	360	3	142	39243	209
Уксусныхъ	—	—	—	1	450	—	—	—	—	—	—	—	3	2650	4
Кавитныхъ	—	—	—	—	—	—	—	—	—	—	—	—	3	1880	7
Казенная холщевая при тюрьмѣ	—	—	—	—	—	—	—	—	—	—	—	—	1	741	275
Табачныхъ	—	—	—	1	13800	—	—	—	—	—	—	—	4	15300	313
Швейцарскаго ширя	—	—	—	—	—	—	—	—	—	—	—	—	2	2500	2
Земледѣльческихъ машинъ и орудій	1	580	4	1	2200	—	—	—	—	—	—	—	9	133267	197
Деревянныхъ и металлическихъ гробовъ	—	—	—	—	—	—	—	—	—	—	—	—	5	4930	12
Жезельныхъ	—	—	—	—	—	—	—	—	—	—	—	—	—	—	—
Музыкальныхъ инструментовъ	—	—	—	—	—	—	—	—	—	—	—	—	1	11500	7
Ботезовальныхъ	—	—	—	—	—	—	—	—	—	—	—	—	1	1590	3
Минеральныхъ водъ	—	—	—	—	—	—	—	—	—	—	—	—	3	7104	7
Глухой мебели	—	—	—	—	—	—	—	—	—	—	—	—	3	236750	319
Брасельный	—	—	—	—	—	—	—	—	—	—	—	—	1	2300	3
Наразцовыхъ	—	—	—	—	—	—	—	—	—	—	—	—	6	16240	42
Оберточной бумаги	—	—	—	—	—	—	—	—	—	—	—	—	1	1500	4
Газовый заводъ	—	—	—	—	—	—	—	—	—	—	—	—	1	21000	19
Фабрика въсовъ	—	—	—	—	—	—	—	—	—	—	—	—	2	25400	52
Эксплазжъ и брискъ	—	—	—	—	—	—	—	—	—	—	—	—	7	12150	50
Качемоломель	—	—	—	—	—	—	—	—	—	—	—	—	—	—	—
Сукнаваель	—	—	—	—	—	—	—	—	—	—	—	—	14	10000	38

Year	Month	Day	Time	Location	Notes
1910	Jan	1	10:00
1910	Jan	2	11:00
1910	Jan	3	12:00
1910	Jan	4	13:00
1910	Jan	5	14:00
1910	Jan	6	15:00
1910	Jan	7	16:00
1910	Jan	8	17:00
1910	Jan	9	18:00
1910	Jan	10	19:00
1910	Jan	11	20:00
1910	Jan	12	21:00
1910	Jan	13	22:00
1910	Jan	14	23:00
1910	Jan	15	24:00
1910	Jan	16	25:00
1910	Jan	17	26:00
1910	Jan	18	27:00
1910	Jan	19	28:00
1910	Jan	20	29:00
1910	Jan	21	30:00
1910	Jan	22	31:00
1910	Jan	23	32:00
1910	Jan	24	33:00
1910	Jan	25	34:00
1910	Jan	26	35:00
1910	Jan	27	36:00
1910	Jan	28	37:00
1910	Jan	29	38:00
1910	Jan	30	39:00
1910	Jan	31	40:00

ВѢДОМОСТЬ

о движеніи населенія по Люблинской губерніи

за 1894 годъ.

ГОРОДА И УЪЗДЫ.

	Число браковъ.	Ч И С Л О Р О Д И В Ш И Х С Я.									Число умершихъ.			Пробыл и убыл.
		ЗАКОННОРОЖДЕННЫХЪ.			ЗАКОННОРОЖДЕННЫХЪ.			В С Е Г О.			Мужского пола.	Женского пола.	Обоего пола.	
		Мужского пола.	Женского пола.	Обоего пола.	Мужского пола.	Женского пола.	Обоего пола.	Мужского пола.	Женского пола.	Обоего пола.				
Городъ Люблинъ	355	823	709	1532	99	219	943	808	1751	575	569	1144	+ 607	
Люблинскій уѣздъ	874	2175	1955	4130	62	137	2250	2017	4267	1255	1259	2514	+ 1753	
Городъ Любартоу	55	98	104	202	13	40	125	117	242	48	45	93	+ 149	
Любартовскій уѣздъ	580	1749	1634	3383	45	98	1802	1679	3481	1294	1187	2481	+ 1000	
Ново-Александрійскій уѣздъ	1014	2598	2564	5162	54	109	2653	2618	5271	1387	1514	2901	+ 2370	
Городъ Яновъ	43	111	82	193	3	6	114	85	199	71	57	128	+ 71	
Яновскій уѣздъ	766	3105	3001	6106	40	92	3157	3041	6198	1841	1737	3578	+ 2620	
Городъ Благорай	32	90	73	163	2	5	93	75	168	61	50	111	+ 57	
Благорайскій уѣздъ	751	1832	1787	3619	58	132	1906	1845	3751	1267	1270	2537	+ 1214	
Городъ Замостье	75	101	121	222	28	47	120	149	269	81	95	176	+ 93	
Замостскій уѣздъ	750	1890	1689	3579	77	157	1970	1766	3736	1184	1118	2302	+ 1434	
Городъ Браиловъ	53	113	93	206	8	7	15	100	221	125	108	233	+ 12	
Браиловскій уѣздъ	694	1822	1647	3469	45	103	1880	1692	3572	1034	993	2027	+ 1545	
Городъ Холмъ	65	160	150	310	3	5	162	153	315	105	101	206	+ 109	
Холмскій уѣздъ	813	2117	2121	4238	50	107	2174	2171	4345	1232	1340	2572	+ 1773	
Городъ Грубешовъ	60	146	105	251	3	11	154	108	262	156	134	290	+ 28	
Грубешовскій уѣздъ	513	1627	1644	3271	41	90	1676	1685	3361	1045	1039	2084	+ 1277	
Городъ Томашовъ	48	122	74	196	3	7	126	77	203	108	89	197	+ 6	
Томашовскій уѣздъ	730	1745	1805	3550	39	68	1774	1844	3618	1066	1120	2186	+ 1432	
Итого въ городахъ	786	1764	1511	3275	161	355	1958	1672	3630	1330	1248	2578	+ 1052	
" въ уѣздахъ	7485	20660	19847	40507	511	1093	21242	20358	41600	12605	12577	25182	+ 16418	
Итого въ губерніи	8271	22424	21358	43782	672	1448	23200	22030	45230	13935	13825	27760	+ 17470	

MEMORANDUM

No.	Date	Particulars	Debit	Credit	Balance
100	1-1
101	1-2
102	1-3
103	1-4
104	1-5
105	1-6
106	1-7
107	1-8
108	1-9
109	1-10
110	1-11
111	1-12
112	1-13
113	1-14
114	1-15
115	1-16
116	1-17
117	1-18
118	1-19
119	1-20
120	1-21
121	1-22
122	1-23
123	1-24
124	1-25
125	1-26
126	1-27
127	1-28
128	1-29
129	1-30
130	1-31

ВЪДОМОСТЪ

о поступленіи сборовъ по Люблинской губерніи

за 1894 годъ.

О податяхъ и недоимкахъ въ ближайшей губерніи за 1894 годъ.

РОДЫ ПОДАТЕЙ.	Слѣдовало поступить.		Вновь причислено.		Итого включено.		Взысвано.		Осталось къ 1-му Январю 1895 года.						
	Недоимокъ.	Облада.	Недоимокъ.	Облада.	Недоимокъ.	Облада.	Недоимокъ.	Облада.	Недоимокъ.	Облада.	Всего.				
	Р у б л и к о п ѣ й к и.				Р у б л и к о п ѣ й к и.										
Въ томъ числѣ взысканій на отвѣтственности Губернскаго Начальства.															
1. По Военному Министерству	20 96	6150	—	—	—	—	—	—	6075	—	—	75	—	75	—
2. По Департаменту Государственнаго Казначейства	10035 9	1726	—	18185 5	—	—	—	—	—	—	—	—	—	11759 93	—
3. По Департаменту Областныхъ сборовъ	153857 85	1055307 52	25150 12	938 6742 68	—	—	7332 29	79505 68	1027405 32	84759 66	29954 15	114713 81	—	—	114713 81
4. " " Неовладныхъ "	26329 18	50279 40	12516 77	—	—	—	198 69	12791 25	46082 95	14421 4	4017 42	18438 46	—	—	18438 46
5. " " Таможенныхъ "	—	—	—	—	—	—	—	—	—	—	—	—	—	—	—
6. " " Торговыхъ и Мануфактуръ.	18574 49	6306 71	61950 57	—	—	—	448 69	14 47	52562 69	5997 67	21490 68	294 57	21785 25	—	21785 25
7. " Особенной Канцеларіи по Кредит. части.	2404 43	2261 11	17 61	—	—	—	—	—	32 32	2164 36	2389 72	96 75	2486 47	—	2486 47
8. " Министерству Государств. Имуществъ.	136944 60	32624 60	703 88	—	—	—	432 80	1319 60	12668 85	14826 36	121556 83	16479 34	138036 17	—	138036 17
9. " " Внутреннихъ Дѣлъ	180532 15	47611 58	38622 88	—	—	—	202 12	902	3257 23	46691 6	207935 68	18 52	207954 20	—	207954 20
10. " " Народнаго Просвѣщенія	367 97	8291 60	—	—	—	—	—	—	354 40	8291 60	13 57	—	—	—	13 57
11. " " Путей Сообщенія	279 46	1790	—	3 80	—	—	86 79	—	192 67	1505	3 80	285	—	288 80	—
12. " " Юстиціи	7246 92	3200	—	8794 59	—	—	394 79	—	3651 24	3200	995 48	—	—	995 48	—
13. " Государственному Контролю	—	799	—	—	—	—	—	—	799	—	—	—	—	—	—
Итого	536590 10	1216347 52	165945 27	9404 8724 26	9767 5	177484 72	1164764 32	465326 39	51220 75	516547 14					







ВѢДОМОСТЬ

о распредѣленіи недоимокъ по городамъ и уѣздамъ

по Люблинской губерніи

за 1894 годъ.

НАИМЕНОВАНИЕ ГОРОДОВЪ И УѢЗДОВЪ.	И		О		И		М		О		Ю		Ъ.		
	По поземельному налогу.		По поземельному налогу.		По поземельному налогу.		По поземельному налогу.		По поземельному налогу.		По поземельному налогу.		По поземельному налогу.		
	Р у б л и к о п ѣ й		Р у б л и к о п ѣ й		Р у б л и к о п ѣ й		Р у б л и к о п ѣ й		Р у б л и к о п ѣ й		Р у б л и к о п ѣ й		Р у б л и к о п ѣ й		
Городъ Люблинъ	—	—	62	13943	3	—	—	—	—	—	—	5161	99	12167	15
Люблинскій уѣздъ	191	64	86	13669	55	—	—	—	—	—	—	2444	21	14292	34
Городъ Лыбартовъ	—	—	—	—	—	—	—	—	—	—	—	—	—	—	—
Безуздный городъ Лепчна	—	—	—	—	—	—	—	—	—	—	—	—	—	—	—
Лыбартовскій уѣздъ	—	—	—	4395	4	—	—	—	—	—	—	87	41	4482	45
Ново-Александрійскій уѣздъ	1995	85	571	72888	45	—	—	—	—	—	—	25328	76	55784	77
Городъ Иновъ	—	—	620	8	6	85	—	—	—	—	—	9	34	637	6
Безуздный городъ Красникъ	—	—	75	—	—	—	—	—	—	—	—	1	14	76	89
Иновскій уѣздъ	668	37	2150	322	80	—	—	185	73	—	—	6673	62	15601	27
Городъ Бѣлгородъ	—	—	—	388	27	—	—	—	—	—	—	204	58	592	85
Бѣлгородскій уѣздъ	271	31	312	2563	77	—	—	—	—	—	—	657	67	3805	70
Городъ Замостье	—	—	—	128	75	—	—	—	—	—	—	1	96	130	21
Безуздный городъ Щербининъ	—	—	—	—	—	—	—	—	—	—	—	—	—	—	—
Замостскій уѣздъ	1761	73	365	3363	31	—	—	2097	34	—	—	89	36	13677	32
Городъ Красноставъ	—	—	—	2	25	—	—	—	—	—	—	—	—	2	25
Красноставскій уѣздъ	2	16	87	4180	70	—	—	62	24	—	—	30	90	4663	24
Городъ Холмъ	—	—	498	30	50	—	—	—	—	—	—	—	—	529	2
Холмскій уѣздъ	2499	75	894	3238	76	—	—	64	36	—	—	124	21	10841	40
Городъ Грубеювъ	—	—	243	4	7	—	—	—	—	—	—	3	77	254	23
Безуздный городъ Дубенка	—	—	2115	—	—	—	—	—	—	—	—	553	65	2669	23
Грубеювскій уѣздъ	5645	37	3108	3435	15	—	—	—	—	—	—	9784	63	53973	93
Городъ Томашовъ	—	—	64	4	1	50	—	—	—	—	—	—	96	66	92
Томашовскій уѣздъ	2055	83	959	5003	10	—	—	272	65	—	—	2244	89	10536	36
Кромѣ того по спискамъ Люблинской Вазенной Палаты числятся недвижимыя по недвижимымъ сборамъ, зависящихъ вѣзданіемъ отъ Губернскаго Начальства.	—	—	—	—	—	—	—	—	—	—	—	314444	87	314444	87
И Т О Г О	15092	1	12218	43388	78	—	—	2682	32	367847	92	519229	46		



ВЪДОМОСТЪ

о состояніи городскихъ суммъ, недоимокъ и капиталовъ,
принадлежащихъ городскимъ нассамамъ,
по Люблинской губерніи.

за 1894 годъ.

Названіе городовъ.	Осталось		Сдѣловано взмѣстъ пороспел на 1894 годъ и особымъ разрѣшеніемъ.	Поступило въ 1894 году.	Исрасходовано въ 1894 году.	Осталось въ 1895 году.	Осталось въ лѣтонѣмѣ.		НЕДОПЛАТА		Остатковъ въ Банкѣ.	Банкитовъ въ Банкѣ.							
	въ 1893 г.	въ 1894 г.					Подлежитъ сложенію.	Числится за взыскомъ и Банкомъ.											
	Р у б л и к о п ѣ й к и.						Р у б л и к о п ѣ й к и.												
Любанинъ	27180	23	165353	— ¹ / ₄	90833	42 ¹ / ₂	87989	23024	40	74519	57 ¹ / ₄	3998	96 ¹ / ₂	4143	66	27092	4	86378	34
Любартовъ	906	24	6263	25 ¹ / ₂	5030	98 ¹ / ₂	4970	2566	99	1232	27	—	—	95	37	4511	7	—	—
Левича	1493	91 ¹ / ₄	6267	80	3856	44	3183	7206	65 ¹ / ₄	2411	36	45	40	415	84	8238	76 ¹ / ₂	3057	27
Яновъ	2742	46	5821	30	4634	41	4471	12905	71	1186	89	—	—	325	47	9560	29	700	46
Красивкы	1489	57	6012	74 ¹ / ₂	2739	87 ¹ / ₂	2275	3633	93 ¹ / ₂	3272	87	—	—	132	19	4314	51	—	—
Благорай	2006	76	11232	4	5068	30	4602	8372	26	6163	74	629	90	403	18	9894	14	902	95
Заносье	8969	91 ¹ / ₄	21362	40	20310	45	25392	2588	6 ³ / ₄	1051	95	550	7	825	31	14021	68	8665	68
Щебрешинъ	400	73	2712	46	2660	92	2186	6875	59	51	54	113	3	120	88	3034	20	—	—
Браспеставъ	5158	—	23962	7	16035	84	17733	13460	72	7926	23	119	81	752	92	21337	80	2437	15
Холмъ	7700	78 ¹ / ₄	31045	99	29641	81 ¹ / ₂	31899	3443	54 ³ / ₄	1404	17 ¹ / ₂	—	—	4124	12	24414	18	2479	93
Грубешовъ	2825	90 ¹ / ₂	12557	68	10098	91	7889	13935	63 ¹ / ₂	2458	77	1432	10	343	59	7941	1	380	72
Дубенка	887	66 ¹ / ₂	4904	95 ¹ / ₂	3129	34	3900	4816	51 ¹ / ₂	1775	61 ¹ / ₂	121	—	1025	6	25583	35	2830	18
Томашовъ	3800	77	7187	26 ¹ / ₂	4999	37	4339	4360	72	2187	89 ¹ / ₂	—	—	334	81	9333	77	303	77
Итого	65562	94 ¹ / ₄	304682	96 ¹ / ₄	199040	8	200832	283770	74 ¹ / ₄	105642	88 ¹ / ₄	7010	27 ¹ / ₂	13042	40	169276	80 ¹ / ₂	108136	45



ВѢДОМОСТЬ

о числѣ и родѣ преступленій по Люблинской губерніи

за 1894 годъ.

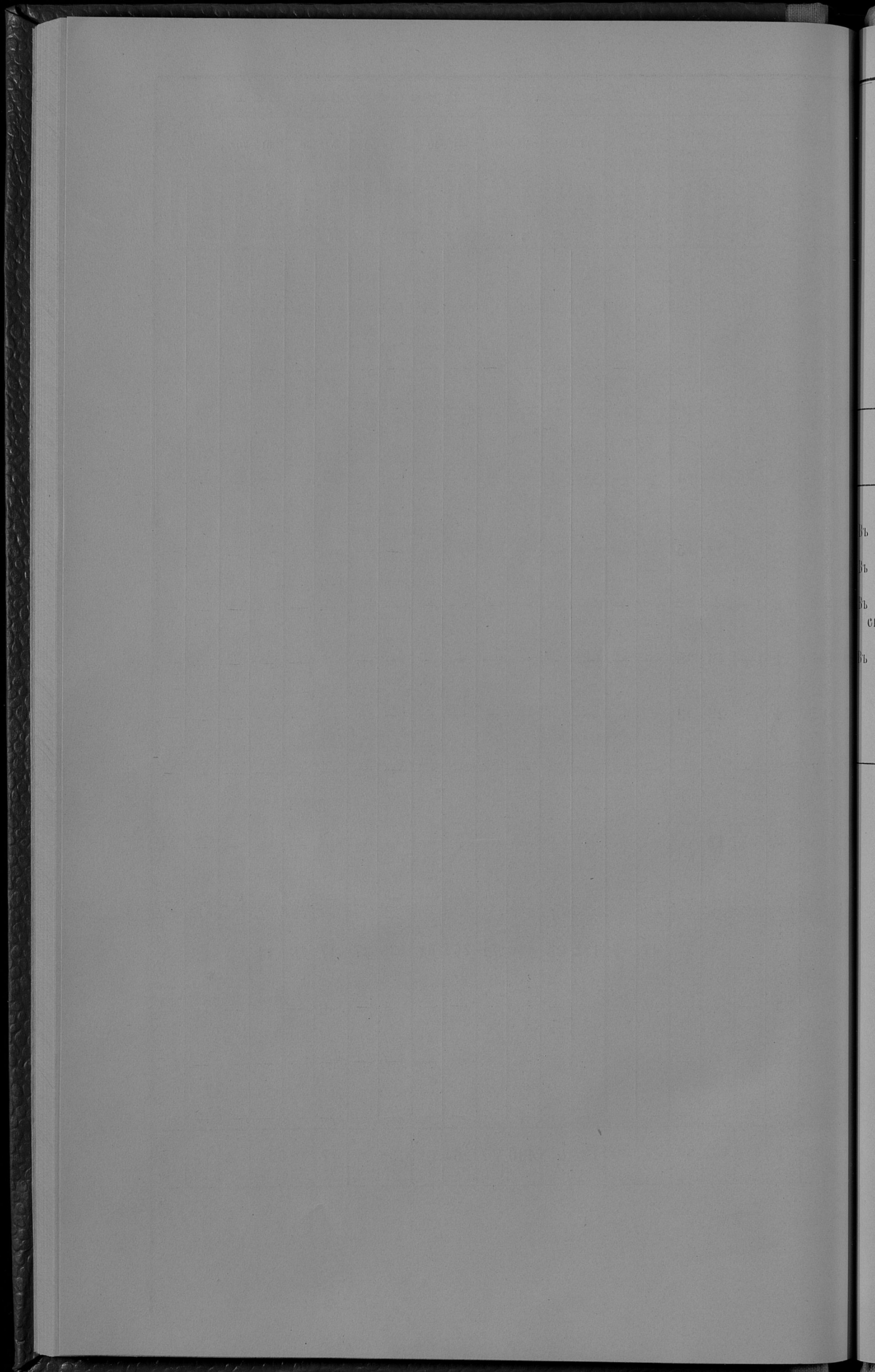

ВѢДОМОСТЬ

о числѣ арестантовъ по Люблинской губерніи

за 1894 годъ.

НАЗВАНІЕ МѢСТЪ ЗАКЛЮЧЕНІЯ.	Осталось къ 1 Января 1894 года.	Посту- пило.	Выбыло.	Осталось къ 1 Января 1895 года.
въ Люблинской уголовной тюрьмѣ	531	1597	1755	373
въ Яновской исправительной	324	740	907	157
въ подслѣдственныхъ и полицейскихъ арестан- скихъ при городскихъ магистратахъ	133	8562	8585	110
въ арестантскихъ при гминныхъ управленіяхъ	212	10114	10228	98
Всего въ губерніи	1200	21013	21475	738

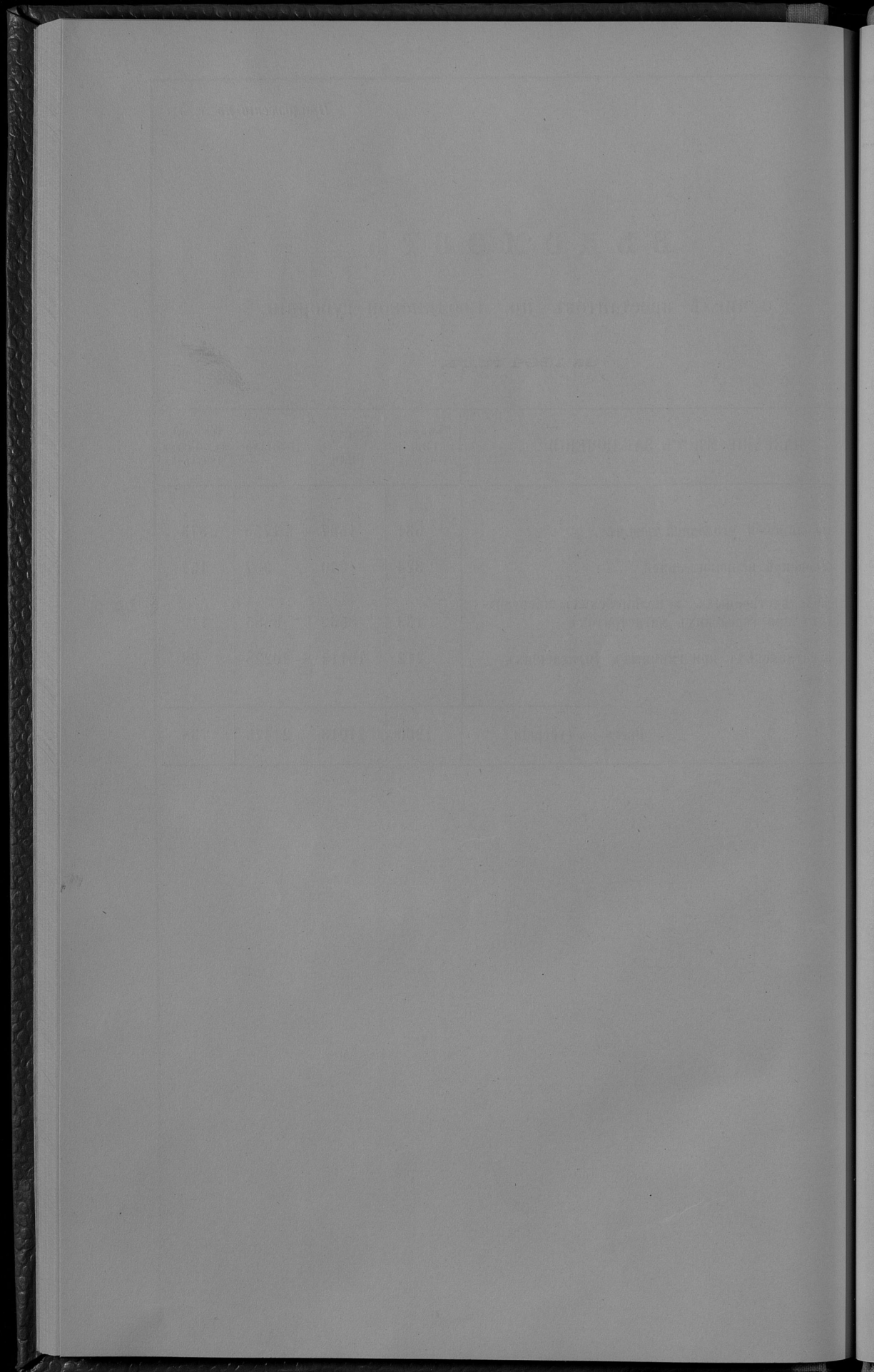

ВѢДОМОСТЬ

о пожарахъ по Люблинской губерніи

за 1894 годъ.

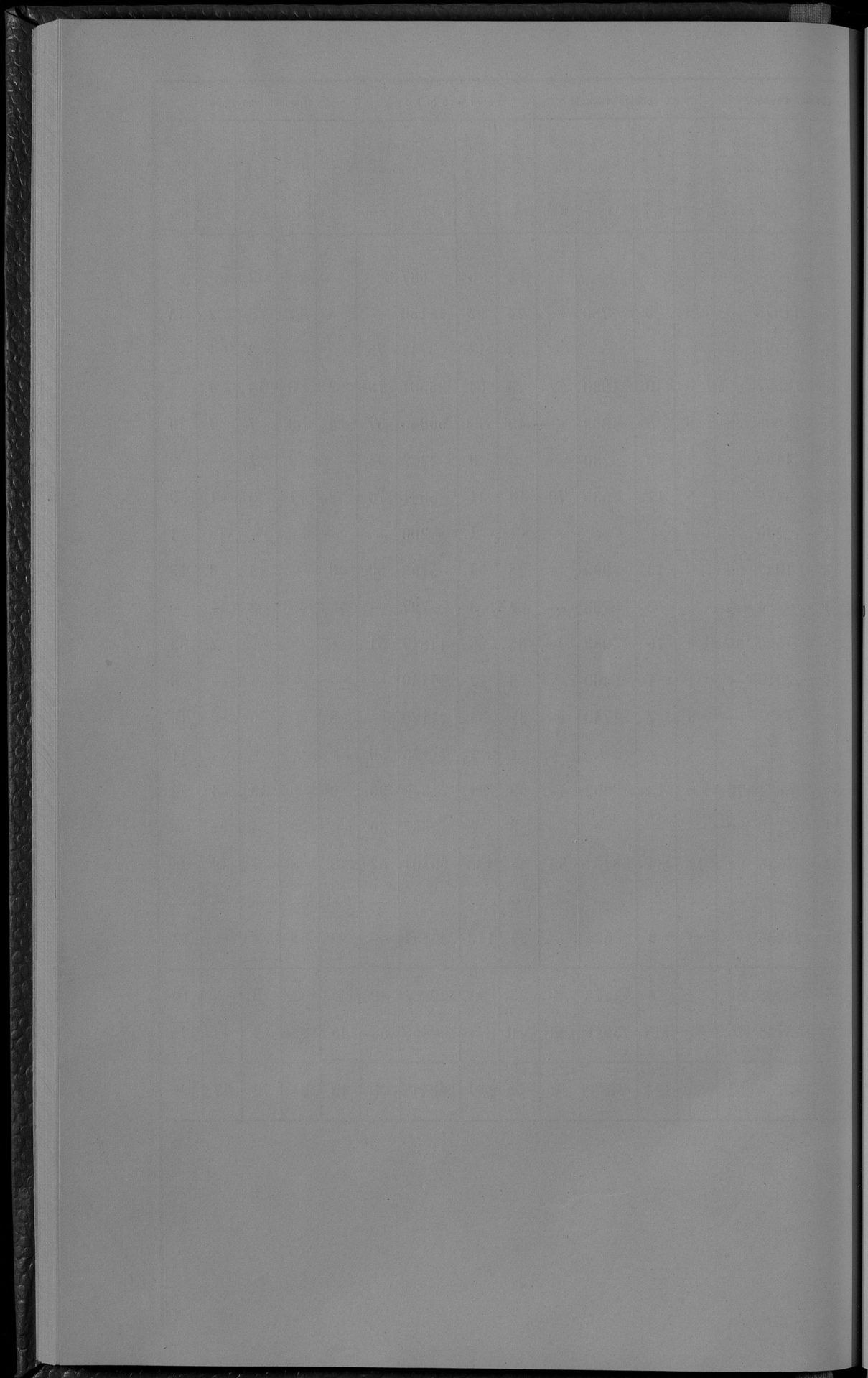

ВЪДОМОСТЬ

о насильственныхъ и случайныхъ смертяхъ по Люблинской губерніи

за 1894 годъ.

1	2	3	4	5	6	7	8	9	10
1	2	3	4	5	6	7	8	9	10
11	12	13	14	15	16	17	18	19	20
21	22	23	24	25	26	27	28	29	30
31	32	33	34	35	36	37	38	39	40
41	42	43	44	45	46	47	48	49	50
51	52	53	54	55	56	57	58	59	60
61	62	63	64	65	66	67	68	69	70
71	72	73	74	75	76	77	78	79	80
81	82	83	84	85	86	87	88	89	90
91	92	93	94	95	96	97	98	99	100

В Ъ Д О М О С Т Ъ

о состояніи больницъ и другихъ благотворительныхъ заведеній подвѣдомственныхъ Люблин-

скому Губернскому Совѣту Общественнаго Призрѣнія

за 1894 годъ.

НАИМЕНОВАНИЕ ЗАВЕДЕНИЙ.

№ по порядку.	Имя заведения.	Штатное число жителей.	Полное количество в заведении в 1894 году.		В течение года поступивших.	Итого.		Из этого числа больных.		Итого.	Среднее число больных на койку в сутки.	Среднее число обретенных операций на одну операцию.	ПРИХОД.	В 1894 году изданных укладов.	В среднем за год укладов.	Осталось в том же году укладов.	Осталось в том же году укладов.	В том же году укладов.	Клиники в Которых в 1894 году.				
			Всего.	Из этого числа поступивших.		Умерло.	Итого.	Р	У											Б	А	Л	И
I. Больницы.																							
1	Въ губернской гор. Люблин, Св. Иосифа	50	44	396	440	394	8	402	440	28,6	140,6	1057,8	9	1468,2	54	1008,2	29	4600,25	495	80	4358	11	
2	" " " " " Св. Вивенция	50	151	997	1148	822	158	980	466	138,2	73,1	272,25	12	368,96	31	2466,18	18	12230,13	2558	94	10237,7	20	
3	" " " " " Св. Иовина	50	79	470	549	401	71	472	401	81,8	107,9	213,34	13	278,85	58	1400,7	63	1387,96	7326	50	48163	20	
4	" " " " " Еврейская	40	51	1065	1116	927	120	1047	923	54,8	66,6	822,2	58	1331,48	48	9584,91	3766	57	237	67	5420	55	
5	Въ уезд. г. Грушево, Св. Александра Невского	43	24	293	317	267	23	290	322	21,4	93,7	509,6	75	7330,39	39	5013,69	69	2316,70	126	6	8491	17	
6	" " " " " Еврейская	10	14	106	120	105	5	110	129	5,8	143,5	143,5	5	2108,82	5	2108,82	82	347,23	776	32	5043	9	
7	" " " " " Замостья, Св. Николая	30	28	473	501	446	30	476	318	25,5	64	570,7	24	596,71	24	5568,71	398	—	228	53	13229	57	
8	" " " " " Еврейская	20	—	—	—	—	—	—	—	—	156,8	53	—	47	69	—	—	—	1510	84	8102	39	
9	" " " " " Красноватый, Св. Франциска	30	9	188	197	147	31	178	160	16,6	77,3	429,3	56	467,73	42	4235,78	441	95	57	78	18639	46	
10	" " " " " Щербинин, Св. Екатерины	30	32	334	366	338	16	354	394	19,4	95	4651,34	64	6739,99	43	4334,99	2405	—	316	35	6508	61	
11	Въ посед. Ново-Александрин, Св. Кара	30	20	284	304	274	10	284	259	16,6	88,2	4749,85	58	5548,92	44	7438,74	19	918	311	11	14147	85	
12	Новая уездная больница	12	13	247	260	226	17	243	318	20,8	82,1	6360,66	66	6255,64	57	5871,53	384	111	489	13	2559	24	
13	Больничный баракъ въ г. Холмъ	12	9	276	285	235	35	270	375	12,8	62,7	2543,64	64	2931,15	24	2499,67	43	418	43	97	—	—	—
Итого по больницамъ		407	474	5129	5603	4582	524	5106	722	432,1	85,7	10689,6	63	135170,19	92460	63	42709,56	14479	—	295619	31	—	—
II. Дома Прозрѣнія																							
1	Св. Духа въ городъ Люблинъ	25	25	3	28	—	3	3	135	25	34,5	278,7	34	3161,14	2634	97	526	17	152	37	58516	27	
2	" " " " " Замостья	30	26	8	34	9	—	9	378	25,4	19,7	2136,74	74	1833,36	1479	40	353	96	677	34	48225	2	
3	Для еврейскихъ въ гор. Люблинъ	—	—	3	3	—	—	—	—	—	—	—	—	—	—	—	—	—	220	41	2060	—	
4	" " " " " христіанъ въ гор. Красноватый	10	10	3	13	3	—	3	350	10	10,8	547,36	36	396,46	396	46	—	—	150	90	9173	87	
5	" " " " " евреевъ богадьянъ тамъ-же	—	15	2	17	5	—	5	580	12,5	0,63	29	10	29	20	20	—	—	—	—	690	—	
6	Въ гор. Томашовъ при костелѣ	6	9	1	10	—	—	—	410	9,3	3,9	159,62	133	—	133	—	—	—	26	62	2029	1	
7	" " " " " при каадицѣ	5	23	3	26	3	—	3	350	18,5	1,4	185,64	98	88	98	88	—	—	86	76	451	30	
8	" " " " " для евреевъ	4	8	—	8	1	—	1	325	5	4,3	93,75	78	71	79	71	—	—	14	4	345	84	
9	" " " " " Щербининъ	6	7	1	8	1	—	1	355	7	10,8	292,77	27	276,76	272	76	4	—	20	1	319	11	
10	" " " " " Вязовъ	10	13	5	18	3	2	5	353	11,6	4,8	307,64	208	10	208	10	—	—	99	54	2970	96	
11	" " " " " Холмъ	10	14	—	14	1	—	1	887	13,6	10,1	1510,40	50	503,50	458	23	45	27	1052	17	8239	76	
12	Св. Духа въ гор. Грушево	6	6	—	6	—	—	—	190	6	12,7	331,90	280	19	280	19	—	—	51	71	2016	32	
13	Св. Николая	4	4	—	4	—	—	—	460	4	7,1	255	—	104	33	104	33	—	150	65	176	71	
14	Въ посед. Вязовъ	4	3	—	3	—	—	—	355	3	31,2	341,86	—	341,86	341	86	—	—	—	—	9675	96	
15	Для 4-хъ вдовъ въ гор. Красноватый	4	3	—	4	—	—	—	160	4	2	—	—	30	—	—	—	—	—	—	600	—	
16	Для 10-ти вдовъ тамъ-же	10	10	1	11	—	1	1	550	10	6,5	237,85	237	85	237	85	—	—	—	—	—	6779	40
Итого по богадьянямъ		177	238	49	287	48	6	54	396	225,7	17,4	13652,21	21	14386,13	10843	57	3542	56	2828	64	152903	52	
III. Дѣтскій Приютъ.																							
1	Еврейскій дѣтскій приютъ въ гор. Люблинъ съ отдѣленіемъ приютомъ для старцевъ и калякъ	43	58	22	80	22	—	22	933	57,6	30,7	398,7	63	6474,67	3861	51	2613,16	126	12	4131	99	—	
Итого по дѣтскимъ приютамъ		43	58	22	80	22	—	22	933	57,6	30,7	398,7	63	6474,67	3861	51	2613,16	126	12	4131	99	—	

Ж. П. ПОРЯДОК.	НАИМЕНОВАНИЕ ЗАВЕДЕНИЙ.	Шестое число марта.	Оставшаяся балансовая сумма на 1-е января года предыдущего.	Въ текущий годъ поступило.	И Т О Г О.	Изъ этого числа убавлено.		Среднее годовое количество учащихся.	Среднее годовое количество учащихся.	Въ 1894 году.	Въ томъ же году.	Остатокъ на 1-е января 1895 г.	Въ 1-му Январю 1895 г.	Каниталы въ Коштыр.
						Въ предыдущий годъ.	Въ текущий годъ.							
Р У Б Л И К О П Ъ И К И.														
IV. Фонды на устройство благотворительныхъ заведений.														
1	На отстройку сгорѣвшей Замостской еврейской больницы													10523 43
2	На устройство больницы въ пос. Ополь													15340 77
3	„ „ „ „ Сибратъ													3150 9
4	„ „ „ „ въ гор. Дуэль													10011 89
5	„ „ „ „ „ „ Лубартовъ													3548 55
6	„ „ „ „ „ „ Товчановъ													19831 —
7	„ „ „ „ „ „ Влалодъ													3580 76
8	„ „ „ „ „ „ дома призрѣнія въ г. Красноводъ													7341 24
9	„ „ „ „ „ „ дѣтскаго приюта тамъ-же													14592 68
10	„ „ „ „ „ „ дома призрѣнія въ гор. Ленчи													868 50
11	„ „ „ „ „ „ въ пос. Величи													405 16
12	„ „ „ „ „ „ дѣтскаго приюта въ г. Щобрешинъ													6610 50
	Итого													96204 57
V. Фонды на благотворительныя цѣли.														
1	На выдачу пособия для бѣдныхъ евреевъ въ гор. Любави по записи Хай Менделсонъ													900 —
2	Для нищихъ въ гор. Любави по записи Махана Сура													100 —
3	На приданое для дѣвочки обдѣланнаго еврея въ гор. Любави, по записи Натана Шафира													2000 —
4	На содержание сиротъ по записи Кассира Кавчевского													1925 58
5	На выдачу пособия бѣднымъ евреевъ въ пос. Писахъ													2624 —
6	По записи Дюси Баухеръ на разныя благотворительныя цѣли													1000 —
	Итого													8549 58
	А всего	584	712	5178	5890	4650	530	5160	7 118	657,8	62,3	120548	84	553276 98
VI. Заведенія, состоящія въ заведѣваніи Люблинскаго Благотворительнаго Общества.														
1	Въ гор. Любави домъ старцевъ и увѣчныхъ	—	46	3	49	2	—	2	455					
2	„ „ „ „ дѣтскій приютъ 1-й	—	33	4	37	5	—	5	3150					
3	„ „ „ „ „ „ 2-й	—	26	—	26	—	—	—	3460	116,4	23,5	8219	5	9996 78
4	„ „ „ „ сиротскій приютъ	—	26	6	32	6	—	6	3132					
	Итого	—	131	13	144	13	—	13	11 097	116,4	23,5	8219	5	9996 78

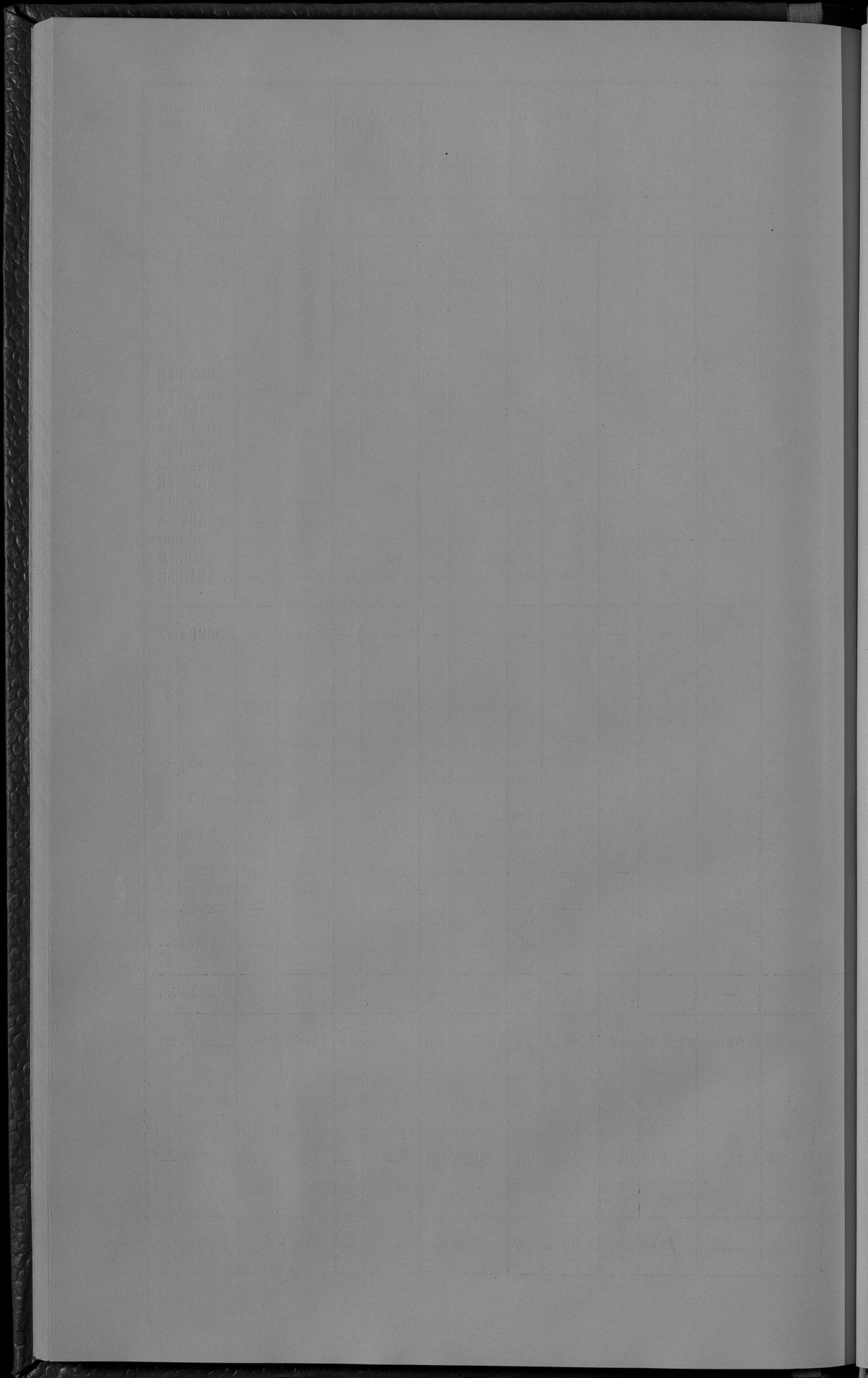

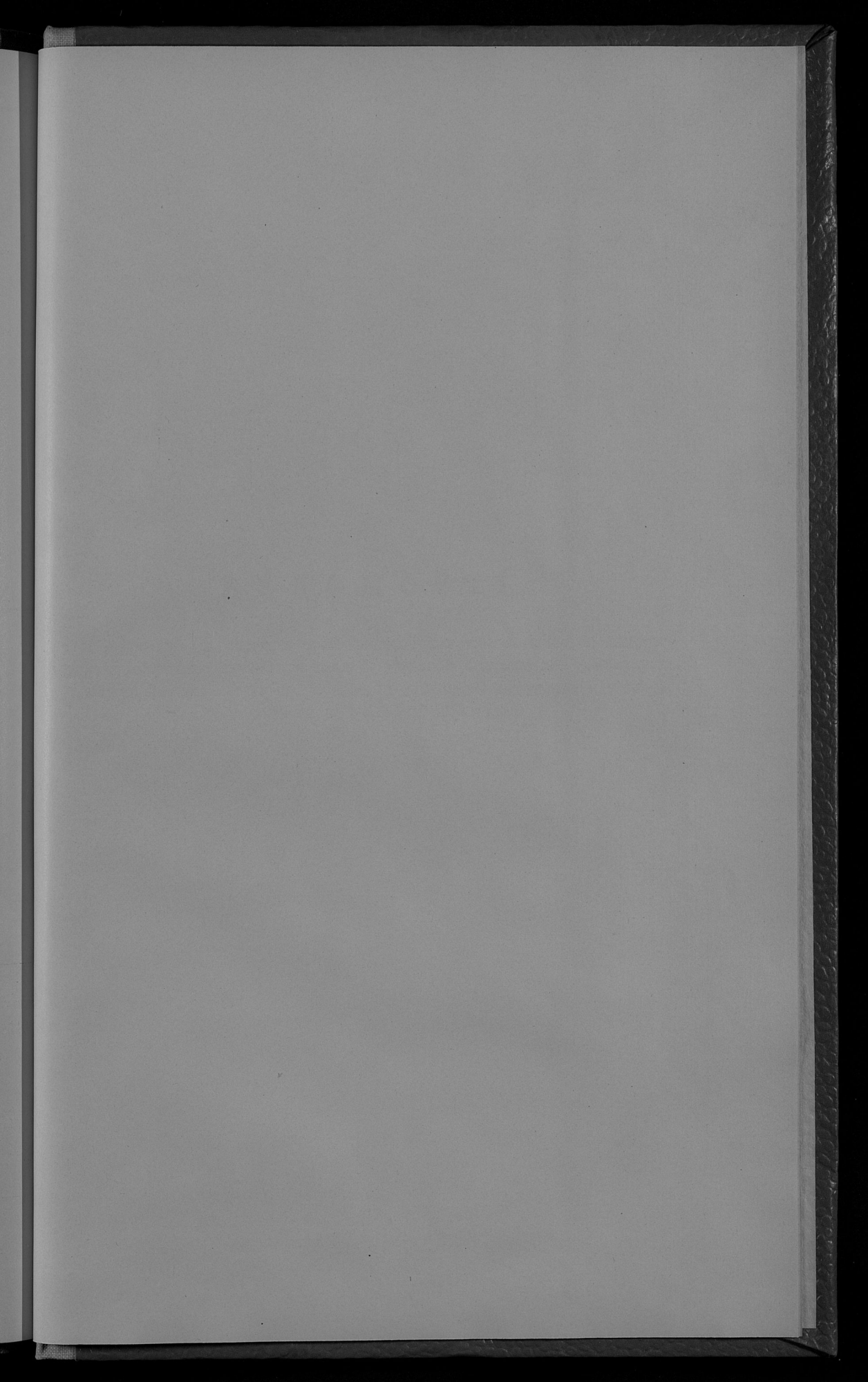



ВЪДОМОСТЬ

о положеніи дѣла по устройству крестьянскихъ сервитутовъ въ частныхъ, институтскихъ и маоратныхъ имѣніяхъ, а также по измѣренію и отграниченію крестьянскихъ усадебъ по Люблинской губерніи, за время съ утвержденія ликвидационныхъ таблицей и данныхъ по 1-е Января 1895 года.

НАЗВАНИЕ УЕЗДОВЪ.

Число усадеб, коихъ по прилагаемымъ таблицамъ и даннымъ предоставлено сервитуты.

ВЪ ТОМЪ ЧИСЛѢ.

Однѣ настоящихъ.

Однѣ лѣсныхъ.

Настоящихъ и лѣсныхъ.

Однѣ настоящихъ.

Настоящихъ и лѣсныхъ.

ВСЕГО.

Однѣ настоящихъ.

Однѣ лѣсныхъ.

Настоящихъ и лѣсныхъ.

ВСЕГО.

Искрѣно и отграничено послѣ вѣдомъ правды 9-го марта 1887.

Подлежитъ искрѣно и отграниченію.

во усадьбѣ, въ которыхъ сервитуты даны по дѣловымъ содѣніямъ послѣ утвержденія прилагаемыхъ таблицъ и данныхъ.

Число усадебъ, оставшихся съ правами на сервитуты.

Слѣдуетъ о положеніи недвижимыхъ дѣлъ по искрѣно и отграниченію вѣдомъ правды послѣ 1-го января 1880 года.

Благоварскій уездъ	7382	1	2177	5204	—	229	84	313	1	1948	5120	7069	71394	75188
Грубешовскій уездъ	5345	590	304	4454	49	290	2651	3190	341	14	1800	2155	44021	41685
Замосскій уездъ	7087	301	494	6292	12	166	1823	2001	286	328	4472	5086	67289	65439
Красноставскій уездъ	4896	39	54	4803	9	9	1574	1592	30	45	3229	3304	65775	38997
Любарговскій уездъ	4694	893	336	3465	44	246	2935	3925	149	90	530	769	60042	30855
Любанскій уездъ	4289	417	242	3630	38	225	2887	3450	79	17	743	839	61011	50234
Ново-Александрійскій уездъ	6126	521	904	4703	59	827	3709 ³ / ₄	4995 ³ / ₄	62	77	991 ¹ / ₂	1130 ³ / ₄	57531	70665
Томашовскій уездъ	6082	1050	90	4962	60	86	2991	3737	370	4	1971	2345	57230	39336
Холмскій уездъ	5114	311	93	4716	891	92	2604	2785 ¹ / ₂	221 ¹ / ₂	1	2106	2328 ³ / ₄	62316	74029
Яновскій уездъ	6431	325	400	5706	332	168	1768	2168	93	232	3938	4263	61773	73252
В С Е Г О	57446	4428	5094	47924	7924	2338	23026 ³ / ₄	28157 ³ / ₄	16324	7756	24900 ¹ / ₂	29288 ³ / ₄	608382	559680

Примечаніе. Числа, показанныя въ предшествующемъ подраздѣленіи, т. е. усадебъ, оставшихся съ правами на сервитуты, не согласуются съ показанными въ первыхъ четырехъ графахъ числомъ бывшихъ сервитутныхъ усадебъ вслѣдствіе того, что въ тѣхъ случаяхъ, когда усадьбы, имѣвшія лѣсной и настояннй сервитуты замѣнены по сѣлкамъ однѣмъ изъ этихъ сервитутовъ, оставшійся сервитутъ, настояннй или лѣсной, перенесъ въ другую соответствующую графу, въ счетъ оставшихся сервитутовъ, что и видоизмѣнило общій ихъ счетъ.

Госуд. публичная
историческая
Библиотека РСФСР
№ _____ 198 г.

