

I

5111

1897₂.

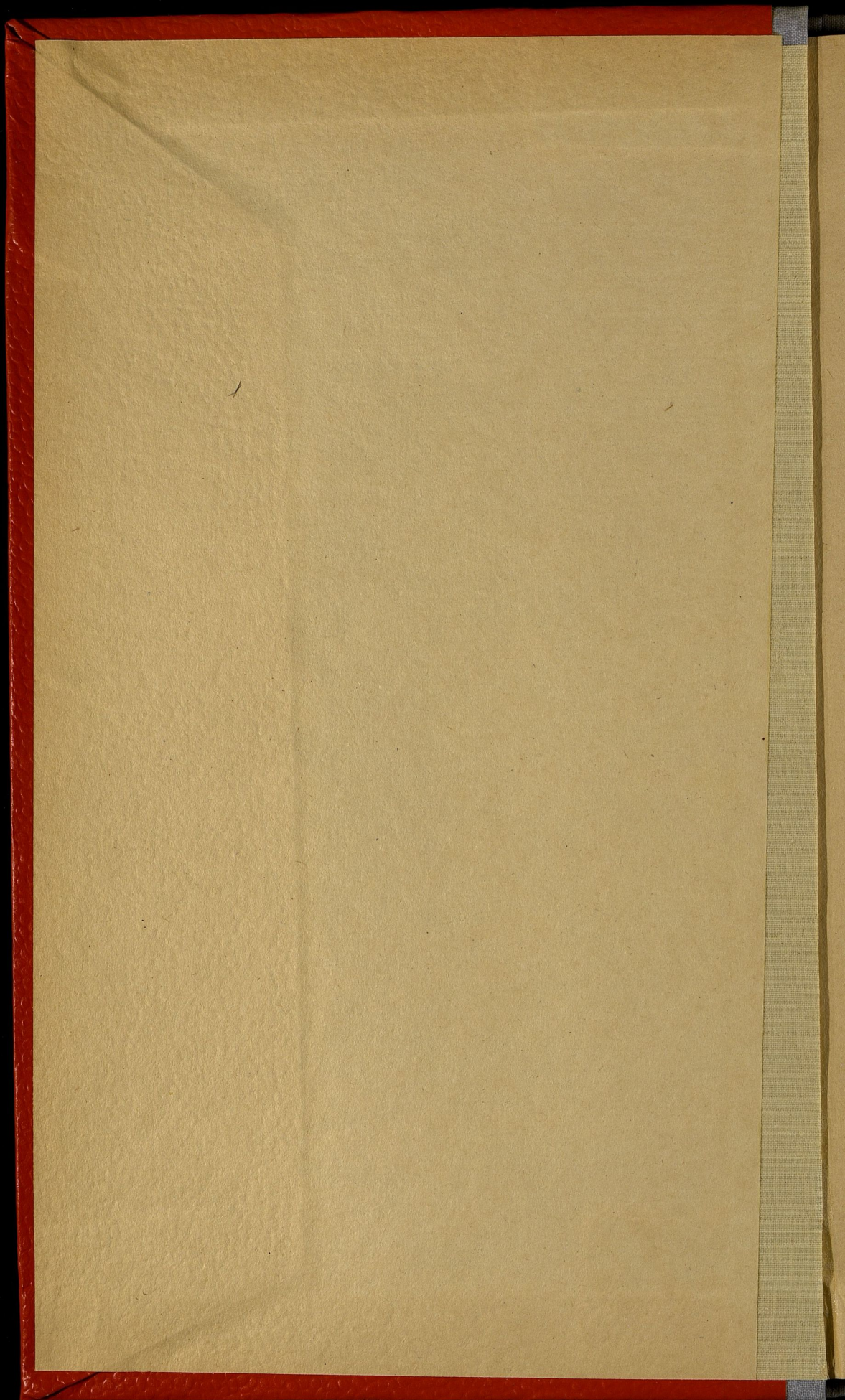

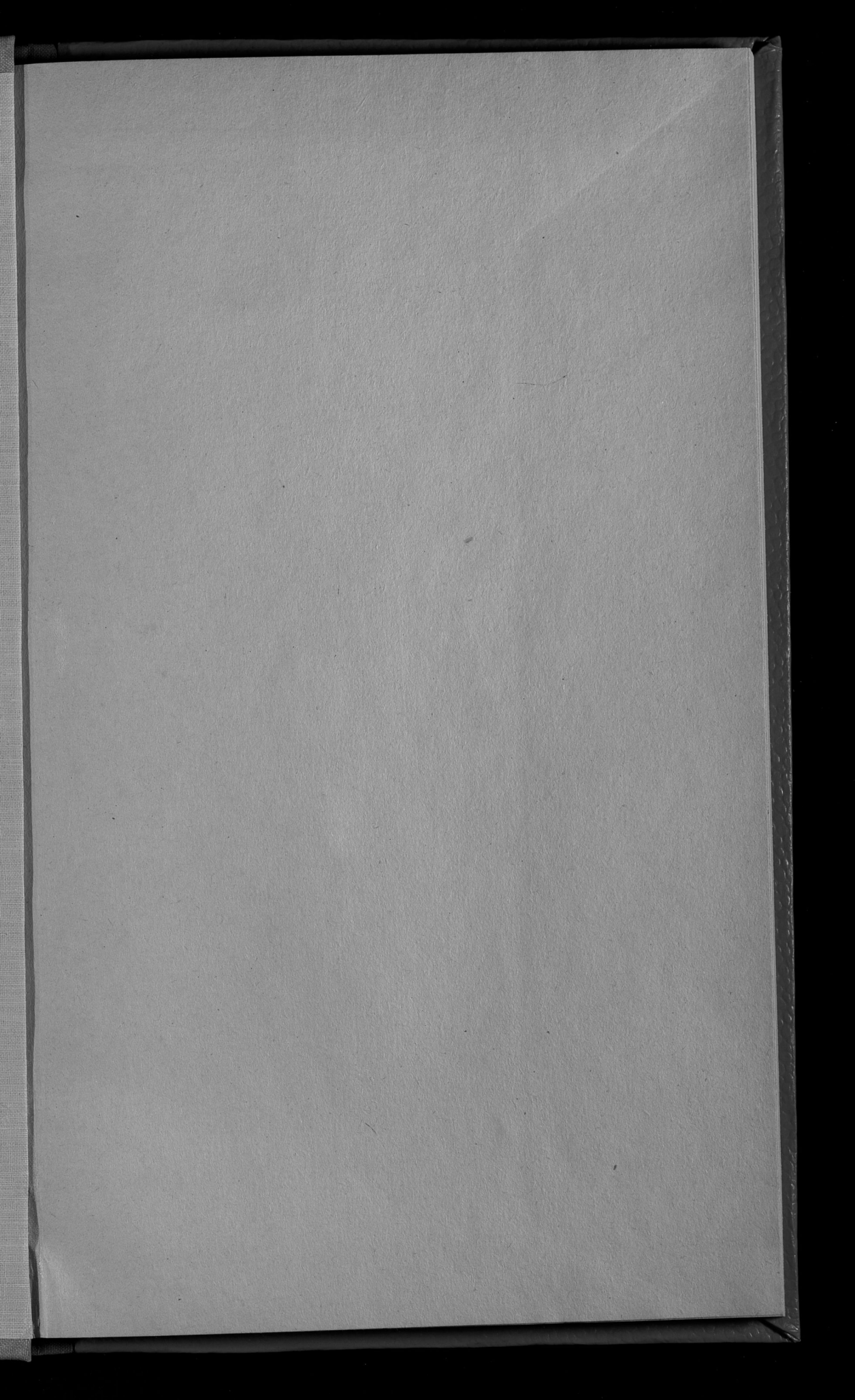

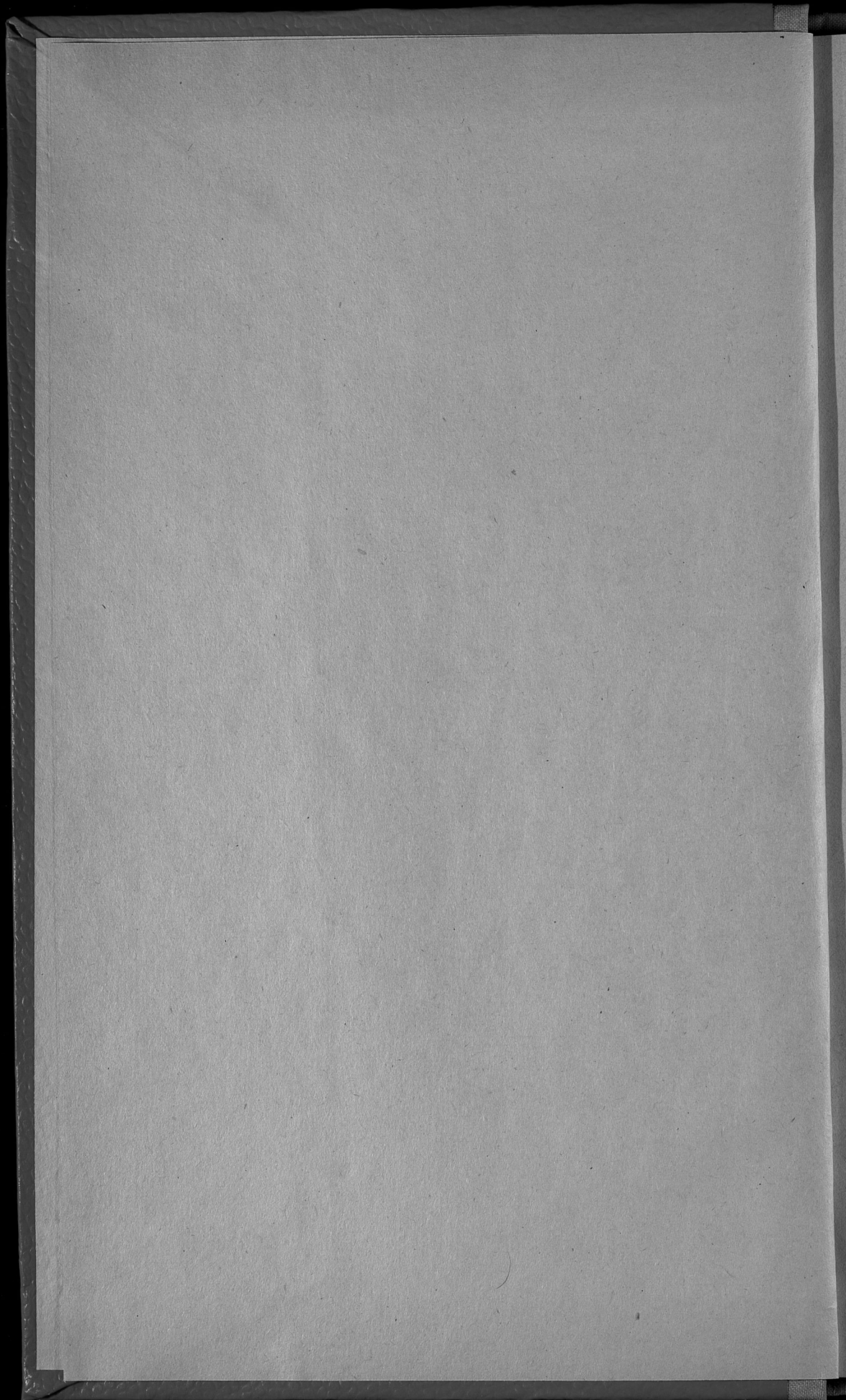

Библиотека Центрального
Статистического Управления

~~мес.~~ ~~мая~~ 1924 г.

~~Инв. №~~ ~~4265~~

Шифр. № _____



1866

5
5111



ОБЗОРЪ
ЛЮБЛИНСКОЙ ГУБЕРНИИ
за 1897 годъ.

(Приложеніе ко всеподданнѣйшему Отчету Люблинскаго Губернатора).



ЛЮБЛИНЪ.
Губернская Типографія.

1898.

ИХТ

26 1938

Госуд. публичная
историческая
библиотека РСФСР
№ 34337-1931.

34338-81г.

ОГЛАВЛЕНІЕ СТАТЕЙ ПРИЛОЖЕНІЯ
 КО ВСЕПОДДАННЬИШЕМУ ОТЧЕТУ
 ЛЮБЛИНСКАГО ГУБЕРНАТОРА
 за 1897 годъ.

Обзоръ состоянія Люблинской губерніи.

	Стр.
I. Естественныя и производительныя силы губерніи и экономическая дѣятельность ея населенія:	
а) Земледѣіе	1
б) Обеспеченіе народнаго продовольствія	5
в) Промыслы сельскаго хозяйства	6
г) Промышленность заводская и фабричная	6
д) Дѣятельность губернскаго по фабричнымъ дѣламъ присутствія	7
е) Торговля	7
ж) Движеніе населенія	8
з) Первая всеобщая перепись населенія	11
II. Подати и повинности:	
а) Окладные и неокладные сборы	12
б) Государственные и губернскіе сборы	13
в) Городскіе доходы и расходы	18
г) Акцизные сборы	18
д) Отправленіе натуральныхъ повинностей	19
III. Общественное благоустройство и благочиніе:	
а) Казенныя и общественныя зданія	22
б) Дороги, мосты и перевозки	23
в) Почты	24
г) Народная нравственность	24
д) Тюремныя, арестанты и этапы	26
е) Пожары	27
ж) Различныя происшествія и народныя бѣдствія	28
IV. Народное здравіе и общественное призрѣніе:	
а) Врачи и аптеки	29
б) Больницы и дома умалишенныхъ	31
в) Эпидемія и эпизоотія	32
г) Насильственныя и случайныя смерти	33
д) Богадѣльни и приюты	33
V. Народное образованіе:	
а) Учебныя заведенія	35
б) Ученыя общества, музеи, библиотеки и прочее	36
VI. Крестьянское дѣло:	
а) Гминныя управленія	36
б) Дѣятельность учреждений по крестьянскимъ дѣламъ	37
в) Ссудо-сберегательныя кассы	38

THE UNIVERSITY OF CHICAGO
DEPARTMENT OF CHEMISTRY
ANALYTICAL CHEMISTRY
LABORATORY

ANALYSIS OF
SOLUBLE SUBSTANCES
BY
GRAVIMETRY

BY
J. H. HUNTER
AND
J. H. HUNTER

CHICAGO, ILLINOIS
1910

ОБЗОРЪ ЛЮБЛИНСКОЙ ГУБЕРНІИ

за 1897 годъ.

I. Естественныя и производительныя силы губерніи и экономическая дѣятельность ея населенія.

а) Земледѣліе.

Главное занятіе населенія губерніи составляетъ земледѣліе, успѣхи и выгоды котораго находятся въ тѣсной зависимости отъ почвенныхъ и климатическихъ условій территоріи.

Свойства почвы губерніи отличаются вообще хорошими качествами и способствуютъ произрастанію всякаго рода хлѣбровъ. Лучшею, болѣе плодородною, частью губерніи считается юго-восточная ея часть съ уѣздами Грубешовскимъ и Томашовскимъ, которая представляетъ почти сплошную полосу чернозема, захватывающую частью сосѣдніе Холмскій, Красноставскій и Замостскій уѣзды. Въ менѣе выгодныхъ условіяхъ находится юго-западная часть губерніи, обнимающая Бѣлгорайскій и Яновскій уѣзды, гдѣ преобладаетъ песчаный грунтъ, скудно вознаграждающій трудъ земледѣльца. Средняя и сѣверная части губерніи, съ уѣздами Люблинскимъ, Любартовскимъ и Ново-Александрійскимъ, считаются вообще средне-урожайными.

Въ состояніи сельскаго хозяйства въ отчетномъ году существенныхъ перемѣнъ не произошло. Въ наиболѣе лучшемъ сравнительно положеніи находятся помѣщичьи и арендаторскія хозяйства, хотя и крестьянское хозяйство дѣлаетъ замѣтные успѣхи, выражающіеся въ улучшеніи экономическаго быта и увеличеніи числа землевладѣній путемъ покупки земель отъ крупныхъ собственниковъ. Развитію крестьянскаго землевладѣнія главнымъ образомъ способствуетъ Крестьянскій Поземельный Банкъ, при содѣйствіи котораго, соврѣмени открытія его дѣйствій, крестьянскими товариществами пріобрѣтено 20283 десятины земли, а также и законъ 14 марта 1887 г., воспрещающій иностраннымъ подданнымъ пріобрѣтать недвижимыя имуществы и пользоваться таковыми внѣ городскихъ поселеній. Поэтому и пространство земли, состоящей въ пользованіи иностранныхъ колонистовъ, ежегодно уменьшается.

По количеству постояннаго посѣва главными сельско-хозяйственными продуктами губерніи считаются рожь, овесъ, пшеница и

картофель. Рожь и въ особенности пшеница составляютъ значительный предметъ вывозной торговли и сбываются въ городъ Варшаву и отчасти за-границу; остальные продукты сельскаго хозяйства расходуются преимущественно на продовольствіе мѣстнаго населенія и рабочаго скота, а также на винокуренные и пивоваренные заводы. Кромѣ посѣва хлѣбовъ и картофеля, жители занимаются еще воздѣлываніемъ полей, хотя и въ незначительномъ количествѣ, подъ сѣяніе льна, пеньки, свеклы и сурепицы. Какъ ленъ, такъ и пенька засѣваются исключительно крестьянами и лишь въ количествѣ, необходимомъ для собственной надобности. Что же касается разведенія свекловицы, то съ промышленною цѣлью она разводится только въ тѣхъ уѣздахъ, въ которыхъ существуютъ свеклосахарные заводы, куда главнымъ образомъ и сбывается этотъ продуктъ; въ прочихъ-же уѣздахъ она производится только для хозяйственныхъ надобностей.

Осень 1896 года и наступившая затѣмъ зима, не отличавшаяся ни обиліемъ снѣга, ни рѣзкими атмосферическими переѣнами, вполне благоприятствовали росту и сохраненію озимыхъ посѣвовъ на 1897 годъ, за исключеніемъ низменныхъ мѣсть, въ которыхъ рожь отъ дѣйствія таянія снѣговъ и раннихъ весеннихъ дождей вымокла. Всего оказалась площадь съ неудовлетворительными озимыми посѣвами до 225 десятинъ, которыя были перепаханы подъ яровые хлѣба.

Весна и лѣто отчетнаго года не вполне благоприятствовали росту и сбору хлѣбовъ. Первая хотя и началась рано, но сопровождалась холодной дождливой погодой, вредно отразившейся на ростѣ озимыхъ и посѣвѣ яровыхъ хлѣбовъ, а вслѣдствіе стоявшей съ половины іюня и во время уборки озимыхъ хлѣбовъ дождливой погоды рожь оказалась частью съ пустыми колосьями, а снятая съ корня частью поросшею; на пшеницѣ же появилась ржавчина. Вообще урожай озимыхъ хлѣбовъ какъ по качеству, такъ и по количеству получился средній.

Сборъ яровыхъ хлѣбовъ, а также картофеля и другихъ корнеплодовъ производился при болѣе благоприятной погодѣ и урожаи ихъ также получился средній.

По сравненіи съ 1896 годомъ, результатъ посѣва и урожая хлѣбовъ въ отчетномъ году, какъ видно изъ приложенной къ сбору вѣдомости № 1, былъ слѣдующій:

	Озимой пшеницы	Р ж и	Яровой пшеницы	Овса	Ячменя	Гречихи	Остальныхъ хлѣбовъ	Картофеля	
Въ 1896 г.	{ посѣяно	96429	202420	1007	179023	84548	33618	36997	580883
	{ собрано	633624	1059694	4687	1157186	512773	135697	230152	4023820
Въ 1897 г.	{ посѣяно	93762	203803	949	171004	85277	30586	36899	708478
	{ собрано	538826	906711	4304	1092214	487955	145375	229499	4350734

Изъ этой таблицы видно, что по сравненіи съ 1896 годомъ въ отчетномъ году высьяно зерновыхъ хлѣбовъ на 11762 четверти менѣе, а картофеля на 127595 четвертей болѣе, и собрано: зерновыхъ хлѣбовъ на 328929 четвертей менѣе и картофеля на 326914 четвертей болѣе.

Вообще же собрано хлѣбовъ и картофеля на 2015 четвертей менѣе.

Средній урожай хлѣбовъ и картофеля, сравнительно съ 1896 годомъ, представляется въ отчетномъ году въ слѣдующемъ видѣ:

	Въ 1896 г.	Въ 1897 г.
озимой пшеницы . . .	6,6	5,7
„ ржи . . .	5,7	4,5
яровой пшеницы . . .	5,4	4,6
овса . . .	7,2	6,4
ячменя . . .	6,2	5,7
гречихи . . .	4,2	4,7
картофеля . . .	7,5	6,1

Сѣна въ отчетномъ году собрано 19446733 пуда, болѣе чѣмъ въ 1896 году, на 1320063 пуда. Сѣно обоихъ покосовъ получилось хорошаго качества и въ исполнѣ достаточномъ количествѣ, такъ что за отчисленіемъ необходимаго количества на мѣстные потребности осталось еще его для продажи около 1580134 пудовъ.

Въ рабочихъ силахъ недостатка въ отчетномъ году, какъ и въ предшествующемъ, не ощущалось и потому застоя въ работахъ и особеннаго возвышенія цѣнъ на поденную плату не было; въ нѣкоторыхъ уѣздахъ въ отчетномъ году оказывался даже избытокъ въ рабочихъ силахъ, вслѣдствіе чего многіе жители этихъ уѣздовъ во время полевыхъ работъ уходили на заработки въ другіе уѣзды. Цѣны на рабочій трудъ были слѣдующія:

Во время обработки полей и посѣвовъ работнику на собственныхъ его харчахъ платилось въ день:

пѣшему отъ . . .	25 к. до	75 к.
конному „ . . .	1 р. — „ „	1 р. 60 „
работницѣ „ . . .	20 „ „	40 „

Во время жатвы хлѣбовъ и уборки овощей:

пѣшему отъ . . .	35 к. до	75 к.
конному „ . . .	1 р. — „ „	2 р. — „
работницѣ „ . . .	20 „ „	50 „

Во время сѣнокоса:

пѣшему отъ . . .	30 к. до	75 к.
конному „ . . .	1 р. — „ „	1 р. 80 „
работницѣ „ . . .	20 „ „	35 „

Годовому работнику и работницѣ, нанимаемымъ на продовольствіи и ординаріи отъ нанимателя, платилось: первому отъ 24 до 90 руб., а послѣдней отъ 15 до 60 рублей.

Обработка одной десятины земли в губернии в отчетном году стоила средним числом 12 руб. 50 коп., а чистой прибыли получено от нея 11 руб. 50 коп.

Цѣны на землю в отчетном году, сравнительно съ цѣнами прежнихъ лѣтъ, остались почти безъ измѣненія: за десятину пахатной и луговой земли платилось въ деревняхъ отъ 50 до 300 руб., а въ городахъ и псадахъ стоимость ея доходила до 400 руб.

Среднія торгoвыя цѣны на зерновые продукты и картофель, а также на сѣно и солому въ сравненіи съ 1896 годомъ въ отчетномъ году были слѣдующія:

	Въ 1896 году.		Въ 1897 году.	
	Рубли и копѣйки.			
Четверть пшеницы	7	46	8	79
„ ржи	5	29	6	51
„ ячменя	4	66	5	69
„ гречихи	6	70	6	75
„ гороха	6	40	6	88
„ картофеля	1	47	1	73
„ овса	3	66	4	2
Пудъ сѣна	—	29	—	32
„ соломы	—	20	—	20

Главнѣйшую вспомогательную отрасль сельскаго хозяйства въ губернии составляетъ скотоводство и овцеводство, обращающія поэтому на себя постоянное вниманіе не только крупныхъ, но и мелкихъ землевладѣльцевъ и крестьянъ.

Всего рогатаго скота въ губернии числилось въ отчетномъ году 388682 штуки, а именно: воловъ 16906, коровъ 283231, яловаго скота и телятъ 88545,—болѣе чѣмъ въ 1896 году на 22032 штуки.

Тонкорунныя овцы разводятся въ значительномъ количествѣ преимущественно крупными владѣльцами, а простыя—исключительно крестьянами. Получаемая съ первыхъ шерсть сбывается въ Варшаву и отчасти за границу; шерсть же съ простыхъ овецъ употребляется для выдѣлки простаго крестьянскаго сукна. Всѣхъ овецъ въ отчетномъ году числилось въ губернии 381428 штукъ, менѣе, чѣмъ въ 1896 году, на 16984 штуки.

Свиньи разводятся преимущественно простой породы; кромѣ мѣстнаго потребленія, большая часть ихъ идетъ въ продажу за

границу, куда онъ направляются значительными партиями. Въ нѣкоторыхъ имѣніяхъ, какъ напр., помѣщика Бобровскаго, въ селѣ Снопковѣ, Люблинскаго уѣзда, и графа Езерскаго, въ селѣ Гарбовѣ, Ново-Александрійскаго уѣзда, существуютъ заводы свиней англійской породы, устроенные съ специальною цѣлью улучшенія породы этихъ животныхъ. Всѣхъ свиней въ губерніи въ отчетномъ году числилось 195955 штукъ, болѣе противъ 1896 года на 30267 штукъ.

Коневодство по прежнему поддерживается исключительно крупными землевладѣльцами и то, главнымъ образомъ, благодаря расположенію нѣкоторыхъ изъ нихъ къ этого рода занятію. Частныхъ конскихъ заводовъ въ губерніи считалось въ отчетномъ году 29, при чемъ на всѣхъ заводахъ было 80 жеребцовъ и 631 матка, англійской, арабской и мѣстной улучшенной породы. Изъ заводовъ этихъ болѣе другихъ заслуживаетъ вниманія заводъ помѣщика Грабовскаго, въ селѣ Сырникахъ, Любартовскаго уѣзда, состоящій изъ 17 матокъ и 17 жеребцовъ чисто-крупной англійской породы; лошади этого завода пользуются большою извѣстностью на скачкахъ въ Петербургѣ, Москвѣ, Варшавѣ и Вильнѣ. Вообще-же всѣхъ лошадей въ губерніи считалось въ этомъ году 213480, болѣе противъ 1896 года на 4240 штукъ.

б) Обеспеченіе народнаго продовольствія.

Въ Люблинской губерніи не существуетъ никакихъ запасныхъ хлѣбныхъ магазиновъ, и поэтому обеспеченіе народнаго продовольствія всецѣло зависитъ отъ степени урожая. Главнымъ продуктомъ народнаго продовольствія въ губерніи служитъ картофель, зерновые-же хлѣба служатъ лишь необходимымъ дополненіемъ въ пропитаніи населенія и болѣею частью поступаютъ въ продажу.

Въ отчетномъ году, какъ видно изъ приложенной къ обзору вѣдомости № 1, собрано было:

озимаго хлѣба	1445537 четв.
яроваго „	1959347 „
картофеля „	4350734 „

На годовое продовольствіе населенія, обѣщаніе полей, прокормленіе скота, винокурени и другія нужды приблизительно требуется:

озимаго хлѣба	1119699 четв.
яроваго „	1526507 „
картофеля „	3399416 „

Затѣмъ въ свободномъ распоряженіи населенія остается:

озимаго хлѣба	325838 четв.
яроваго „	432840 „
картофеля „	951318 „

Такимъ образомъ, продовольствіе населенія не только вполне обеспечено до будущаго урожая, но еще образовался довольно значительный излишекъ хлѣба и особенно картофеля, могущій поступить въ продажу; сѣна на продовольствіе скота тоже собрано, какъ сказано выше, достаточное количество, такъ что въ немъ

недостатка не предвидится и даже около 1580134 пудовъ остается въ свободномъ распоряженіи населенія.

**в) Промыслы
сельскаго и городскаго населенія.**

Промыслы населенія губерніи ограничиваются, главнымъ образомъ, кромѣ производства и сбыта продуктовъ сельскаго хозяйства, выдѣлкою необходимыхъ въ сельскомъ быту предметовъ какъ для собственнаго употребленія, такъ и для сбыта на ярмаркахъ и базарахъ въ ближайшихъ мѣстностяхъ.

Въ общихъ чертахъ промыслы населенія губерніи представляются въ слѣдующемъ видѣ:

Жители посада Консковоля, Ново-Александрійскаго уѣзда, занимаются выдѣлкою въ значительныхъ размѣрахъ простаго крестьянскаго сукна и холста, а населеніе посада Казимира, того-же уѣзда, выдѣлкою обручей, которые сплавляются по рѣкѣ Вислѣ въ Варшаву и даже за границу; въ отчетномъ году выработано было обручей на сумму свыше 10000 руб. Въ Холмскомъ уѣздѣ, въ посадѣ Павловѣ, выдѣлывается въ значительномъ количествѣ простая глиняная посуда, а въ посадѣ Сѣдлище жители занимаются выдѣлкою бричекъ и рыболовныхъ сѣтей; доходъ отъ этихъ промысловъ достигаетъ до 5000 руб. Кромѣ того, населеніе того-же уѣзда занимается плетеніемъ разнаго рода корзинъ и выдѣлкою колесъ и другихъ деревянныхъ издѣлій, что даетъ ему годоваго дохода до 10000 руб. Населеніе города Бѣлгорая занимается производствомъ волосяныхъ ситъ и рѣшетъ, сбываемыхъ какъ въ предѣлахъ Имперіи, такъ и за границу; сумма производительности по этому промыслу въ отчетномъ году равнялась 32000 руб. Жители посада Тышовцы, Томашовскаго уѣзда, занимаются выдѣлкою кожи и приготовленіемъ изъ нея простой крестьянской обуви, которая въ значительномъ количествѣ сбывается на сосѣднихъ базарахъ и ярмаркахъ, что даетъ годоваго дохода свыше 30000 руб.

Довольно значительный источникъ дохода для населенія губерніи даетъ рыболовство, которымъ занимаются жители прибрежныхъ мѣстностей, особенно въ Ново-Александрійскомъ уѣздѣ, сбывая рыбу или на мѣстѣ или, при большомъ уловѣ, въ ближайшіе города. Кромѣ того, многіе помѣщики занимаются искусственнымъ разведеніемъ рыбы, при чемъ особенно выдѣляются въ этомъ отношеніи Яновскій, Ново-Александрійскій и Томашовскій уѣзды, въ которыхъ въ отчетномъ году было продано рыбы на сумму до 50000 рублей.

Къ наиболее же распространеннымъ промысламъ сельскаго населенія принадлежитъ—извозный для доставленія зерноваго хлѣба, лѣса, муки, сахару и спирта къ станціямъ желѣзныхъ дорогъ, а также сплавъ по рѣкамъ Вислѣ и Западному Бугу лѣснаго матеріала, отправляемаго въ Варшаву и за границу.

г) Промышленность заводская и фабричная.

Какъ видно изъ приложенной къ обзору вѣдомости № 2, въ теченіи отчетнаго года всѣхъ фабрикъ и заводовъ дѣйствовало въ губерніи 1670, на которыхъ находилось рабочихъ 7793 и выработано произведеній на сумму 11622912 руб.

По сравненіи съ предшествовавшимъ годомъ, число фабрично-промышленныхъ заведеній увеличилось на 21 и сумма производительности на 157258 рублей.

Первое мѣсто по размѣрамъ производительности занимаютъ свеклосахарные и винокуренные заводы, производительность которыхъ въ отчетномъ году достигла: на первыхъ до 2757330 руб. и на вторыхъ - до 2683606 руб.

Затѣмъ, по размѣрамъ своей производительности выдаются: паровыя, водяныя и вѣтряныя мельницы, пивоваренные, кожевенные, стекольные и солодовый заводы, фабрики цемента и гнущей мебели и паровыя и водяныя лѣсопильни. Всѣ же прочіе существующіе въ губерніи фабрики и заводы, служа главнымъ образомъ для удовлетворенія мѣстныхъ потребностей, по размѣрамъ производительности и качеству издѣлій, не обращаютъ особаго вниманія. Вообще фабрично-заводское производство губерніи находится въ тѣсной связи съ земледѣліемъ и потому болѣе значительные успѣхи и обороты замѣчаются на тѣхъ фабрикахъ и заводахъ, которые перерабатываютъ земледѣльческіе продукты.

**д) Дѣятельность
губернскаго по
фабричнымъ дѣ-
ламъ присутствія.**

На основаніи Высочайше утвержденного 2 іюня 1897 года Мнѣнія Государственнаго Совѣта о распространеніи на Люблинскую губернію правилъ о надзорѣ за заведеніями фабрично-заводской промышленности и о взаимныхъ отношеніяхъ фабрикантовъ и рабочихъ, 1-го іюля отчетнаго года открыто Люблинское губернское по фабричнымъ дѣламъ присутствіе.

Дѣятельность этого присутствія, какъ учрежденія новаго, въ теченіи отчетнаго времени, заключалась главнымъ образомъ въ установленіи въ фабрично-промышленныхъ заведеніяхъ губерніи должнаго внутренняго распорядка и взаимныхъ отношеній между фабрикантами и рабочими.

На состоявшихся въ теченіи отчетнаго полугодія семи засѣданій присутствія выработаны и утверждены были: общій типъ расчетной книжки для рабочихъ, книга для именнаго списка рабочихъ, книга для записи штрафовъ и ревизіонная книга, правила о рабочихъ паспортахъ и храненіи ихъ; установлены правила объ огражденіи машинъ-двигателей, машинъ-орудій и передаточныхъ ремней; даны разъясненія о примѣненіи закона 3 іюня 1886 года. Кромѣ того, разрѣшены три ходатайства управленій свеклосахарныхъ заводовъ объ оставленіи, до времени израсходованія, расчетныхъ книжекъ для рабочихъ прежняго образца.

е) Торговля.

Вся торговля въ губерніи, какъ внутренняя, такъ и вишняя, за немногими исключеніями, находится въ рукахъ евреевъ и ограничивается въ большинствѣ случаевъ незначительными оборотами. Главнѣйшими предметами вывозной торговли служатъ хлѣбъ въ зернѣ, шерсть и лѣсной строительный матеріалъ, сбываемые преимущественно въ Варшаву и за границу по Привислинской желѣзной

дорогѣ и рѣкѣ Вислѣ; кромѣ того, предметомъ вывоза за границу служатъ также яйца, скоть и домашняя птица.

Что-же касается внутренней торговли въ губерніи, то предметомъ ея служить все необходимое въ обыденной жизни, какъ-то: скоть, хлѣбъ, домашняя птица, холстъ и т. п., сбываемые населеніемъ на мѣстныхъ ярмаркахъ и базарахъ или-же на мѣстѣ приѣзжающимъ для скупки ихъ торговцамъ, преимущественно евреямъ. Изъ мѣстныхъ ярмарокъ, по размѣрамъ оборотовъ, наиболѣе заслуживаютъ вниманія двѣ ярмарки въ гор. Ленчинѣ (Любартовскаго уѣзда): одна весенняя — восьмидневная и другая осенняя — десятидневная. Главнѣйшими предметами сбыта на этихъ ярмаркахъ служатъ: лошади, рогатый скоть, тонкорунныя овцы, кожи, мѣха, шерстяныя и бумажныя издѣлія и субно. Въ отчетномъ году на весеннюю Ленчинскую ярмарку доставлено было разнаго рода товаровъ и скота на 360135 руб. и продано на 250375 руб., а на осеннюю привезено было на сумму 898144 руб. и продано на 594414 руб.

Въ отчетномъ году всѣхъ свидѣтельствъ и билетовъ на право торговли и промысловъ было выдано 13427, на сумму 152718 руб. 95 коп. Кромѣ того поступило: штрафовъ и взысканій за нарушение торговыхъ правилъ 10063 руб. 35 коп. и процентнаго складочнаго сбора съ торговыхъ предиріятій—60985 руб. 66 коп., а всего поступило въ доходъ казны 223767 руб. 96 коп., менѣе чѣмъ въ 1896 году на 14614 руб. 83 коп.

ж) Движеніе населенія.

Къ 1-му января 1897 года въ губерніи числилось всего населенія, постояннаго и непостояннаго, 1201549 душъ обоого пола, въ томъ числѣ 596663 мужчины и 604886 женщинъ; затѣмъ въ теченіи отчетнаго года прибыло: отъ избытка родившихся надъ умершими 19571 человекъ и переселившихся въ губернію надъ выселившимися 16422 человекъ, а всего прибыло 35993 человекъ.

Такимъ образомъ, все населеніе губерніи, постоянное и непостоянное, къ 1-му января 1898 года достигло 1237542 человекъ, которые по уѣздамъ губерніи распредѣляются слѣдующимъ образомъ:

Названіе уѣздовъ.	Постояннаго населенія.			Непостоян. населенія.			В С Е Г О.		
	Муж. пола.	Жен. пола.	Обоого пола.	Муж. пола.	Жен. пола.	Обоого пола.	Муж. пола.	Жен. пола.	Обоого пола.
Бѣлгородскій	51704	53605	105309	1154	941	2095	52858	54546	107404
Грубешовскій	52932	54141	107073	2959	2826	5785	55891	56967	112858
Замостскій	56268	56718	112986	3614	3402	7016	59882	60120	120002
Красноставскій	49504	49982	99486	376	2969	6045	52586	52951	105531
Любартовскій	47248	46932	94180	4354	3618	7972	51602	50550	102152
Люблинскій	54958	54943	109901	5982	5282	11264	60940	60225	121165
Губ. городъ Люблинъ	16739	19929	36668	8951	9782	18733	25690	29711	55401
Ново-Александрійскій	64835	66470	131305	6496	5942	12438	71331	72412	143743
Томашовскій	47843	48620	96463	3364	2937	6301	51207	51557	102764
Холмскій	64926	66793	131319	7976	6610	14586	72902	73003	145905
Яновскій	53151	54655	107806	6438	6373	12811	59589	61028	120617
В с е г о	560108	572388	1132496	54364	50682	105046	614472	623070	1237542

Изъ приведенныхъ въ этихъ таблицахъ данныхъ видно, что въ отчетномъ году числилось населенія:

въ городахъ —	74254	мужч. и	79276	жен ,	а всего	153530	чел.
„ уѣздахъ—	540218	„	и 543794	„	„	1084012	„

Движеніе населенія въ отчетномъ году, какъ видно изъ приложенной вѣдомости № 3, представляется въ слѣдующемъ видѣ:

а) заключено браковъ:

въ городахъ	965
— уѣздахъ	7539
всего	<u>8504</u>

На 1000 душъ населенія приходилось въ среднемъ выводовъ браковъ:

въ городахъ	6,2
— уѣздахъ	6,9
во всемъ населеніи губерніи	6,8

б) родилось:

въ городахъ	4446
— уѣздахъ	40839
всего	<u>45285</u>

въ томъ числѣ незаконнорожденныхъ:

въ городахъ	280
— уѣздахъ	1230
всего	<u>1510</u>

На 100 душъ населенія родилось:

въ городахъ	2,9
— уѣздахъ	3,7
во всемъ населеніи губерніи	3,6

Число незаконнорожденныхъ дѣтей на 100 родившихся представляло:

въ городахъ	6,3
— уѣздахъ	3,0
во всемъ населеніи	3,3

в) умерло:

въ городахъ	3480
— уѣздахъ	22234
всего	<u>25714</u>

На 100 душъ населенія умерло:

въ городахъ	2,2
— уѣздахъ	2,0
во всемъ населеніи	2,0

Естественный приростъ населенія въ отчетномъ году составлялъ:

въ городахъ	966
— уѣздахъ	18605
всего	<u>19571</u>

Естественный приростъ на 100 душъ населенія составляяль:	
въ городахъ	0,6
— уѣздахъ	1,7
во всемъ населеніи губерніи	1,5

Численное отношеніе половъ выражается слѣдующимъ образомъ:

въ городскомъ населеніи на 100 мужч. приходится	106,7	жен.
„ сельскомъ „ на 100 „ „	100,6	„
во всемъ населеніи губ. на 100 „ „	101,3	„

з) Первая всеобщая перепись населенія.

На основаніи Высочайше утвержденнаго 5 іюня 1895 года Положенія и Высочайшаго Указа 19 декабря 1896 г., въ губерніи была произведена первая всеобщая перепись населенія, приуроченная въ отношеніи показаній и исчисленія къ 28-му января 1897 г.

Для производства переписи въ губерніи было образовано одна губернская и 10 уѣздныхъ переписныхъ комиссій, по числу уѣздовъ губерніи, при чемъ губернской городъ Люблинъ вошелъ въ раіонъ дѣйствій Люблинской уѣздной переписной комиссіи.

Всѣ уѣзды губерніи были раздѣлены на 65 переписныхъ участковъ, изъ которыхъ было 58 сельскихъ и 7 городскихъ.

Наименьшіе переписные участки заключали въ себѣ населенія: городской 9126 и сельскій 11539 душъ, а наибольшіе переписные участки: городской 13047 и сельскій 26446 душъ.

Среднее число населенія въ переписныхъ участкахъ составляло: въ городскомъ 10823 и въ сельскомъ—17903 души.

Въ числѣ лицъ, принявшихъ на себя обязанности завѣдывающихъ переписными участками, было:

гминныхъ судей	26
служащихъ по Министерству Внутреннихъ Дѣлъ	13
чиновъ акцизнаго вѣдомства	8
податныхъ инспекторовъ	3
отставныхъ военныхъ и чиновниковъ	3
присяжныхъ повѣренныхъ	1
мѣстныхъ землевладѣльцевъ	11

Счетныхъ участковъ было образовано 904 съ 923 счетчиками.

По вѣдомствамъ счетчики распредѣлялись:

по министерству народнаго просвѣщенія	254
„ „ внутреннихъ дѣлъ	226
„ „ военному	95
„ вѣдомству православнаго исповѣданія	51
„ „ акцизному	50
„ „ судебному	19
„ „ контрольному	8
„ „ государственныхъ имуществъ	4
„ „ путей сообщенія	2
„ „ таможенному	1
„ „ крестьянскаго банка	1
частныхъ лицъ разныхъ званій и сословій	212

Медалей за труды по переписи выдано 710, въ томъ числѣ:
 членамъ губернской переписной комиссiи 14
 „ уѣздныхъ переписныхъ комиссiй 80
 завѣдывающимъ переписными участками 59
 безплатнымъ счетчикамъ и другимъ лицамъ,
 принимавшимъ участiе въ переписи 557

На расходы по переписи было отпущено всего 13662 руб. 45 коп., изъ которыхъ израсходовано 12783 руб. 9 коп.

Остатокъ въ суммѣ 879 руб. 36 коп. образовался отъ кредитовъ на расходы переписныхъ комиссiй (147 руб. 16 коп.) и на вознагражденiе счетчиковъ (732 руб. 20 коп.).

Изъ остатка этого:

осталось въ казнѣ за закрытiемъ кредита 1 р. 54 к.
 зачислено въ государственные доходы въ
 счетъ суммъ, внесенныхъ на возста-
 новленiе кредитовъ послѣ заключенiя
 смѣты 22 р. 80 к.
 переведено на Главное Казначейство на
 восстановленiе кредита 855 р. 2 к.

II. Подати и повинности.

а) **Окладные и неокладные сборы.** Изъ прилагаемой вѣдомости № 4 о поступленiи окладныхъ и неокладныхъ сборовъ видно, что въ отчетномъ году, за происшедшими причисленiями и исключенiями, подлежало ко взысканiю податей и сборовъ:

окладныхъ	}	недоимогъ	6185 р. 74 к.
		оклада	901152 „ 13 „
		всего	907337 р. 87 к.
неокладныхъ	}	недоимогъ	554742 р. 92 „
		оклада	178428 „ 74 „
		всего	733171 р. 66 к.
		Итого подлежало взысканiю	1640509 „ 53 „

Въ счетъ сего поступило:

по окладнымъ сборамъ	899444 р. 98 к.
по неокладнымъ сборамъ	275380 „ 91 „
итого	1174825 р. 89 „

Такимъ образомъ, къ 1-му января 1898 года осталось въ недоимкѣ:
 по окладнымъ сборамъ 7892 р. 89 к.
 по неокладнымъ сборамъ 457790 „ 75 „
 итого 465683 р. 64 к.

Люблинская Базенная Палата сообщила:

I. Изъ числа оставшихся въ недоимкѣ окладныхъ сборовъ, въ суммѣ 7892 руб. 89 коп., подлежитъ сложенiю со счетовъ 581 руб. 92 коп.

II. По необладнымъ и другимъ сборамъ, имѣющимъ характеръ окладныхъ:

а) по смѣтѣ Департамента Государственнаго Казначейства изъ недоимки въ 11759 руб. 9 коп. приостановлено взысканіемъ 319 руб.;

б) по смѣтѣ Департамента окладныхъ сборовъ изъ недоимки въ 27799 руб. 41 коп. подлежитъ разсрочкѣ 5752 р. 64 к., отсрочкѣ 4723 руб. 80 коп. и приостановлено взысканіемъ 3930 руб. 73 коп.;

в) по смѣтѣ Главнаго Управленія необладныхъ сборовъ изъ недоимки въ 4208 руб. 21 коп. подлежитъ сложенію со счетовъ 257 руб. 33 коп. и взыскивается судебнымъ порядкомъ 104 руб. 99 коп.;

г) по смѣтѣ особенной Канцеляріи по Кредитной части изъ недоимки въ 1701 руб. 68 коп. подлежитъ сложенію со счетовъ 198 руб. 60 коп. и взыскивается судебнымъ порядкомъ 1457 руб. 21 коп.;

д) по смѣтѣ Министерства Земледѣлія и Государственныхъ Имуществъ изъ недоимки въ 114091 руб. 49 коп. подлежитъ сложенію со счетовъ 81352 руб. 64 коп. и приостановлено взысканіемъ 17248 руб. 98 коп.;

е) по смѣтѣ Министерства Внутреннихъ Дѣлъ изъ недоимки въ 282073 руб. 70 коп. подлежитъ сложенію со счетовъ 1323 руб. 33 коп. и приостановлено взысканіемъ 143883 руб. 69 коп.,

и ж) по смѣтѣ Министерства Юстиціи изъ недоимки въ 1555 руб. 12 коп. подлежитъ сложенію со счетовъ 1405 руб. 61 коп.

Всего-же въ общей суммѣ недоимокъ къ 1-му января 1898 г. 465683 руб. 64 коп. заключается недоимокъ:

подлежащихъ разсрочкѣ	5752 р. 64 к.
„ отсрочкѣ	4723 „ 80 „
„ сложенію со счетовъ	85119 „ 43 „
приостановленныхъ взысканіемъ	165382 „ 40 „
взыскиваемыхъ судебнымъ порядкомъ	1562 „ 20 „
всего	262540 р. 47 к.

Такимъ образомъ, на отвѣтственности Губернскаго Начальства къ началу 1898 года недоимокъ, безусловно подлежащихъ взысканію, оставалось: по окладнымъ сборамъ 7310 руб. 97 коп. и необладнымъ 195832 руб. 20 коп., а всего 203143 руб. 17 к., болѣе противъ 1896 года на 38275 руб. 2 коп.

б) Государственные и губернскіе сборы.

Кромѣ исчисленныхъ выше податей, съ населенія губерніи взымались въ отчетномъ году еще слѣдующіе сборы: 1) Государственный транспортный, 2) губернскіе—квартирный, страховой, дорожный и сборъ со скотовладѣльцевъ и 3) мѣстные—на содержаніе различныхъ учреждений и разныя другія мѣстныя надобности.

А. Транспортный сборъ.

Размѣръ транспортнаго сбора, назначеннаго на расходы по пересылкѣ арестантовъ всѣхъ категорій внѣ этапныхъ линій Привислинскаго Края и на перевозку на родину нижнихъ чиновъ земской стражи, при увольненіи ихъ отъ службы, по росписанію,

утвержденному Министерством Внутренних Дѣлъ, опредѣленъ былъ по 18 коп. съ каждаго городского и сельскаго дыма. Всѣхъ дымовъ, подлежащихъ обложенію означеннымъ сборомъ, въ 1897 г. числилось въ губерніи 125311, а потому

всего слѣдовало взыскать	22555 р. 98 к.
оставалось въ недоимкѣ отъ прежнихъ лѣтъ	335 „ 48 „
Всего	22891 р. 46 к.
въ счетъ этой суммы поступило	22584 „ 10 „
сложено со счетовъ	12 „ 8 „
всего	22596 р. 18 к.

Такимъ образомъ къ 1-му января 1898 года осталось въ недоимкѣ 295 руб. 28 коп., менѣе противъ 1896 года на 40 р. 20 к.

На производство изъ этого источника расходовъ Министерствомъ Внутреннихъ Дѣлъ назначено было въ отчетномъ году первоначально 19670 руб. и дополнительно 1500 руб., а всего 21170 р. Кредитъ этотъ полностью израсходованъ по назначенію, но такъ какъ не все еще расходы выполнены, то испрошенъ дополнительный кредитъ въ 1574 руб. 80 коп. Такимъ образомъ, расходъ отчетнаго года, сравнительно съ 1896 годомъ, увеличился на 1364 руб. 10 коп.

Б. Губернскіе сборы

1) *Квартирный сборъ.* Квартирный сборъ взимается по правиламъ Высочайше утвержденнаго 31 мая 1868 г. Положенія для губерній Царства Польскаго и, составляя спеціальныя средства Министерства Финансовъ, обращается на вознагражденіе жителей за отводъ квартиръ для воинскихъ чиновъ и лицъ, имѣющихъ по закону право на квартирное довольствіе.

Сбора этого, по счетамъ Казенной Палаты, оставалось къ 1-му января 1897 г. въ недоимкѣ	17564 р. 96 к.
причислено по начету Контрольной Палаты	709 „ 56 „
ожидалось къ поступленію по росписи на 1897 г.	128279 „ 89 „
всего	146554 р. 41 к.

Такимъ образомъ, всего подлежало къ поступленію	146554 р. 41 к.
Въ счетъ сего въ теченіи отчетнаго года взыскано	126572 „ 6 „
Сложено со счетовъ	156 „ 51 „

Кромѣ того поступило:

а) 15% сбора съ цѣны уплачиваемой въ казну пошлины съ табачныхъ патентовъ	2163 „ 72 „
-------------------------------------------------------------------------------------	-------------

б) въ возвратъ излишне выданнаго квартирнаго вознагражденія	2048 р. 36 к.
в) на усиленіе наличныхъ суммъ переведено изъ другихъ губерній Царства Польскаго	50000 „ — „
г) поступило сверхъ олада	5 „ 8 „
д) недоимки прежнихъ лѣтъ	39 „ 2 „
всего	180828 р. 24 к.

Кромѣ того, осталось въ наличности отъ 1896 года 30089 р. 70 к.

Такимъ образомъ, всего въ 1897 году поступило 210917 р. 94 к.

Израсходовано въ отчетномъ году на квартирное довольствіе и друг. надобности 183034 р. 64 к.

Затѣмъ къ 1-му января 1898 года осталось:

а) на лицо въ казначействахъ	27883 р. 30 к.
б) въ недоимкѣ	19825 „ 84 „

Недоимка по сему сбору въ отчетномъ году, въ сравненіи съ 1896 годомъ, увеличилась на 2260 руб. 88 коп.

2) *Страховой сбора*, взимаемый съ недвижимостей на основаніи Высочайше утвержденного 20-го іюля 1870 года положенія, представляется въ слѣдующемъ видѣ.

Недвижимостей, застрахованныхъ во взаимномъ губернскомъ страхованіи, къ 1-му января 1897 г. состояло 125279 въ теченіи отчетнаго года прибыло 4901
всего 130180 недвижимостей.

Въ теченіи отчетнаго года подлежало къ поступленію:

а) страховой преміи какъ нормальной, такъ и дополнительной	383177 р. 79 к.
б) недоимки 1896 года	27208 „ 59 „
всего	410386 р. 38 к.

Въ счетъ сего въ теченіи года поступило 381517 р. 87 к.

Сложено со счетовъ	466 „ 45 „
всего	381984 р. 32 к.

Такимъ образомъ, къ 1-му января 1898 года осталось въ недоимкѣ 28402 руб. 6 коп., болѣе противъ 1896 года на 1193 руб. 47 коп.

Наличныхъ суммъ, принадлежащихъ страховому учрежденію, къ концу 1897 года осталось:

въ Государственномъ Банкѣ	751622 р. 74 к.
— Губернскомъ и уѣздныхъ казначействахъ	252742 „ 68 „
всего	1004365 р. 42 к.

3) *Сборъ со скотовладельцевъ*, установленный Высочайше утвержденными правилами 20-го іюля 1870 г, взимается въ размѣръ 1 коп. съ каждой головы рогатаго скота, за исключеніемъ телятъ.

Въ отчетномъ году подлежало къ поступленію:

а) недоимокъ прежнихъ лѣтъ	535 р. — к.
б) овлада 1897 г.	3526 „ 39 „
в) пени	1 „ 30 „
всего	<u>4062 р. 69 к.</u>

Въ счетъ сего поступило:

а) недоимокъ прежнихъ лѣтъ и овлада 1897 года	3526 р. 39 к.
б) пени	1 „ 30 „
всего	<u>3527 р. 69 к.</u>

Такимъ образомъ, къ 1-му января 1898 года осталось въ недоимкѣ 535 руб.; недоимка эта, въ сравненіи съ 1896 годомъ, остается безъ измѣненія.

Подлежало къ израсходованію:

а) по принятію мѣръ къ пресѣченію чумы	569 р. 9 к.
б) по управленію	3350 „ — „
в) въ возвратъ ненадлежаще взысканныхъ платежей	36 „ — ¹ / ₂ „
всего	<u>3955 р. 9¹/₂ к.</u>

Въ счетъ сего израсходовано по управленію

3350 р. — к.

Затѣмъ осталось неисполненныхъ расходовъ

605 „ 9¹/₂ „

Наличныхъ суммъ къ 1-му января 1897 г.

оставалось: въ Варш. Конт. Гос. Банка

19 „ 38 „

въ казначействахъ

683 „ 94¹/₂ „

Въ теченіи отчетнаго года поступило

3527 „ 69 „

всего 4231 р. 1¹/₂ к.

Въ теченіи 1897 г. израсходовано

3350 р. — к.

Затѣмъ къ 1-му января 1898 г. остается въ наличности:

а) въ Варшавской Конторѣ Государственнаго Банка

19 р. 38 к.

в) въ казначействахъ

861 „ 63¹/₂ „

итого 881 р. 1¹/₂ к.

4) *Дорожный сборъ* установленъ, на основаніи Высочайше утвержденныхъ правилъ 19-го іюня 1870 года, для содержанія губернскихъ земскихъ дорогъ I-го разряда какъ шоссеиныхъ, такъ и грунтовыхъ, съ находящимися на нихъ мостами и плотинами.

Сборъ этотъ взимается: съ сельскихъ обывателей въ размѣрѣ 15% отъ уплачиваемаго ими поземельнаго налога и подымной подати и съ городскихъ обывателей въ размѣрѣ 15% отъ контингенса ливерунковаго и подымной подати; кромѣ того, въ пользу дорожнаго сбора взимается 10% съ установленной въ казну платы за свидѣтельства на право торговли и промысловъ, за билеты на торговныя и промышленныя заведенія, за патенты на заводы для выдѣлки напитковъ и подлежащихъ оплатѣ издѣлій спирта и вина, а также на заведенія для продажи питей.

По росписанію, утвержденному Люблинскимъ Губернскимъ Правленіемъ, дорожнаго сбора въ 1897 году ожидалось къ поступленію 117455 р. 39 к.

Кромѣ того:

недвигокъ прежнихъ лѣтъ по 1-е января 1897 г.	3732 р. 48 к.
10% сбора съ торговыхъ и акцизныхъ документовъ	26805 „ 88 „
всего	<u>147993 р. 75 к.</u>

Въ счетъ сей суммы въ теченіи отчетнаго года поступило:	
въ счетъ недвигокъ и оклада	116322 р. 75 к.
10% сбора съ торговыхъ и акцизныхъ документовъ	20505 „ 12 „
случайныхъ доходовъ	173 „ — „
всего	<u>137000 р. 87 к.</u>

Съ добавкою же наличности 30828 руб. 89 к., оставшейся отъ 1896 года, всего поступленія было 167829 р. 76 к.

Затѣмъ въ теченіи года израсходовано:

на постройку новыхъ и ремонтъ старыхъ шоссеиныхъ дорогъ и мостовъ	115513 р. 94 к
на починку грунтовыхъ дорогъ	3756 „ 5 „
на пособіе гминамъ на отстройку мостовъ	300 „ — „
на уплату публикаціонныхъ издержекъ	114 „ 75 „
на содержаніе дорожной службы	13485 „ — „
на квартирное довольствіе дорожныхъ сторожей	496 „ 66 „
на устройство верстовыхъ столбовъ	218 „ 40 „
на мелкіе расходы	141 „ — „
всего	<u>134025 р. 80 к.</u>

Такимъ образомъ къ 1-му января 1898 г. осталось въ наличности въ казначействахъ 33803 руб. 96 коп.; въ недвижкѣ къ 1-му января 1898 года осталось 4865 руб. 12 коп., болѣе, чѣмъ къ 1-му января 1897 года, на 1132 руб 64 коп.

100651

**в) Городские до-
ходы и расходы.**

Какъ видно изъ приложенной къ обзору вѣдомости № 6, состояніе городскихъ суммъ, недоимокъ и капиталовъ въ отчетномъ году представляется въ слѣдующемъ видѣ:

По губернскому, восьми уѣзднымъ и четыремъ безуѣзднымъ городамъ губерніи, по городскимъ росписямъ и особымъ разрѣшеніямъ, ожидалось къ поступленію . . .	296941 р.	10 ¹ / ₂ к.
въ счетъ сего поступило . . .	210975 „	96 „
остается въ недоимкѣ . . .	85965 р.	14 ¹ / ₂ к.
поступило въ отчетномъ году . . .	210975 р.	96 к.
осталось отъ 1896 года . . .	72494 „	78 ³ / ₄ „
всего . . .	283470 р.	74 ³ / ₄ к.
израсходовано въ отчетномъ году . . .	195000 р.	59 ¹ / ₄ к.
остается въ кассѣ къ 1898 году . . .	88470 „	15 ¹ / ₂ „

Изъ 85965 руб. 14¹/₂ коп., составляющихъ городскія недоимки подлежатъ сложенію со счетовъ 3129 руб. 26 коп. и числится за казною и Люблинскимъ Отдѣленіемъ Государственнаго Банка 10348 р. 37 к.; такимъ образомъ къ 1-му января 1898 г. остается собственныя въ недоимкѣ 81487 руб. 51¹/₂ коп., болѣе противъ 1896 года на 1330 руб. 25 коп.

Городскихъ капиталовъ: неприкосновеннаго и запаснаго находится въ Люблинскомъ Отдѣленіи Государственнаго Банка: перваго 122141 руб. 61 коп. и послѣдняго 139054 руб. 25 коп., а всего 261195 руб. 86 коп.

**г) Акцизные
сборы.**

Акцизныхъ доходовъ по Люблинской губерніи въ отчетномъ году поступило 3360684 руб. 74 коп., а именно:

- 1) Акциза съ питей:

по винокурненнымъ и спирто-очистительнымъ заводамъ . . .	1584527 р.	57 к.
по оптовымъ складамъ . . .	122158 „	96 „
съ контрабандныхъ питей . . .	1050 „	27 „
„ водочныхъ издѣлій . . .	2221 „	23 „
„ пива и дрожжей . . .	138472 „	95 „
„ меда . . .	234 „	50 „
патентнаго сбора . . .	55677 „	26 „
случайныхъ доходовъ . . .	1110 „	88 „
итого . . .	1905453 р.	62 к.
- 2) Акциза съ сахароваренія . . . 1323764 р. 25 к.
- 3) Акциза съ табаку, а именно: отъ продажи бандеролей и марокъ на существующія въ губерніи табачныя фабрики, отъ продажи табач-

ныхъ свидѣтельствъ, а также патентнаго и штрафнаго сбора. . . 131461 р. 37 к.

4) Патентнаго сбора съ зажигательныхъ спичекъ 5 „ 50 „
всего . . . 3360684 р. 74 к.

По сравненіи съ 1896 годомъ оказывается, что въ отчетномъ году акцизные сборы увеличились съ сахарованія на 378294 руб. 10 коп. и уменьшились: съ питей на 87734 руб. 70 коп., съ табаку на 18375 руб. 52 коп. и съ зажигательныхъ спичекъ на 3 руб. 57 коп.

Въ общемъ-же они увеличились на 272180 руб. 31 коп.

Всѣхъ питейныхъ заведеній въ губерніи въ отчетномъ году было 1370, а заведеній, въ которыхъ производилась продажа табачныхъ издѣлій, было 1869, въ томъ числѣ: II-го разряда—127 и III-го разряда—1742; кромѣ того заведеній, въ которыхъ производилась раскурочная продажа, было 1347.

Д) Отправленіе натуральныхъ повинностей.

Натуральныя повинности, какъ-то: воинская, подводная, постоянная, шарварковая и гминная стойковая (конная и пѣшая) отбывались въ отчетномъ году, какъ и въ предшествовавшіе годы, на основаніи существующихъ на этотъ счетъ законоположеній, съ соблюденіемъ возможной равномерности

а) *Воинская повинность.* Дѣйствія уѣздныхъ по воинской повинности Присутствій по призыву и приему на службу въ войска новобранцевъ начались, согласно Высочайшему повелѣнію 19-го января 1893 года, съ 15-го октября и окончились 3-го ноября. Наибольшая продолжительность дѣйствій была по Люблинскому уѣзду, въ которомъ два призывныхъ участка, а наименьшая—по Красновоставскому уѣзду, гдѣ приемъ новобранцевъ и освидѣтельствованіе лицъ, подлежащихъ на основаніи 154 ст. Устава зачисленію въ ополченіе, окончены 21-го октября.

Въ 1897 г. было внесено въ призывные списки 12428 челов.

Изъ этого числа:

а) исключено по разнымъ случаямъ . . . 273 „
б) освобождено отъ жеребья, какъ заявившихъ желаніе отбыть воинскую повинность вольноопредѣляющимися . . . 20 „
итого . . . 293 челов.

Затѣмъ осталось:

а) по дополнительному призывному списку лит. А. (лишенныхъ права на жеребій) . . . 6 челов.
б) по дополнительному списку лит. Б.: пользовавшихся 2 отсрочкою по 44 ст. Уст. 843 „
пользовавшихся 1 отсрочкою по 44 ст. Уст. 1211 „

пользовавшихся отсрочкою по образова- нію (ст. 53 и 55 Уст.)	11	челов.
в) по общему призывному списку (выни- мавшихъ въ 1897 году жеребій)	10064	„
всего	12135	челов.

По разверсткѣ было назначено къ приему на службу	3216	челов.
на пополненіе этого числа:		
принято на строевую службу	3136	„
„ „ нестроевую „	53	„
„ „ зачислено въ запасъ	3	„
всего	3192	челов.

Такимъ образомъ, недобрано во время призыва 24 человекъ (евреевъ); на пополненіе этого недобора принято послѣ призыва 15 человекъ.

Въ числѣ принятыхъ на службу заключалось:		
неимѣвшихъ права на льготу	3104	челов.
имѣвшихъ льготу: 1-го разряда	33	„
2-го „	43	„
3-го „	12	„
итого	3192	челов.

имѣвшихъ право на сокращенный срокъ службы по образованію	11	челов.
грамотныхъ	688	„
неграмотныхъ	2493	„
итого	3192	челов.

лицъ привилегированныхъ сословій	13	челов.
връстьянъ и мѣщанъ	3179	„
итого	3192	челов.

русскихъ	709	челов.
поляковъ	1821	„
пѣмцевъ	84	„
евреевъ	578	„
итого	3192	челов.

православныхъ	1006	челов.
прочихъ христіанъ	1608	„
евреевъ	578	„
итого	3192	челов.

Во время и послѣ производства призыва въ уѣздныя по воинской повинности Присутствія въ отчетномъ году поступило 87 жалобъ, изъ коихъ признано уважительными 12; въ губернское по воинской повинности Присутствіе принесено было 209 жалобъ и въ Правительствующій Сенатъ—14.

На содержаніе уѣздныхъ присутствій и на расходы по призыву и приему новобранцевъ въ отчетномъ году израсходовано было 13352 руб. 70 $\frac{1}{2}$ коп.

б) *Подводная повинность.* Подводная повинность въ отчетномъ году отбывалась населеніемъ губерніи на тѣхъ-же основаніяхъ, какъ и въ предшествовавшихъ годахъ. Поставка подводъ для войскъ и лицъ другихъ учрежденій производится по очереди, для чего ведутся особые списки, въ городахъ—магистратами, а въ селеніяхъ—гминными управленіями.

Поставляемыя подводы подраздѣляются на двѣ категоріи: платныя и бесплатныя. Платныя подводы, на основаніи правилъ, изданныхъ 6. Совѣтомъ Управленія Царства Польскаго отъ 22-го апрѣля 1858 г., поставляются для передвиженія воинскихъ командъ, новобранцевъ, арестантовъ, а также, въ определенныхъ случаяхъ, подъ проѣздъ служащихъ лицъ. Бесплатными подводами, согласно выше указаннымъ правиламъ, пользуются ниже чины жандармскаго вѣдомства и земской стражи, при разъѣздахъ по дѣламъ службы.

Въ теченіи отчетнаго года населеніемъ губерніи поставлено было подводъ: платныхъ 25700 и бесплатныхъ 7255.

в) *Постоянная повинность* состояла въ отчетномъ году въ отводѣ у жителей квартиръ и помѣщеній для войскъ, расположенныхъ въ губерніи, а также для чиновъ земской стражи и жандармскаго вѣдомства.

Квартирнымъ довольствіемъ въ теченіи отчетнаго года пользовались слѣдующія части войскъ: штабъ 14-го армейскаго корпуса; штабъ 17-й пѣхотной дивизіи въ составѣ полковъ: 65-го Московскаго, 66-го Бутырскаго, 67-го Тарутинскаго и 68-го Лейбъ-Воронинскаго; штабъ 18-й пѣхотной дивизіи въ составѣ полковъ: 69-го Рязанскаго, 70-го Рязскаго, 71-го Вязьмскаго и 72-го Тульскаго; управленіе начальника артиллеріи 14-го армейскаго корпуса; управленіе 18-й артиллерійской бригады въ составѣ трехъ дивизионовъ или восьми пѣшихъ батарей; штабъ 1-й донской казачьей дивизіи въ составѣ полковъ №№ 9, 10, 13 и 15-го; донскія казацкія №№ 6 и 7 батарей; 20-й драгунскій Ольвѣопольскій полкъ и 13-я конноартиллерійская батарея (входящая въ составъ 19-го армейскаго корпуса); управленіе интенданта 14-го армейскаго корпуса; гарнизонъ Ивангородской крѣпости; управленіе трехъ уѣздныхъ воинскихъ начальниковъ; губернское и пять уѣздныхъ жандармскихъ управленій; мѣстный лазаретъ; четыре продовольственныхъ магазиновъ и чины земской стражи.

г) *Шарварковая повинность* отбывается населеніемъ на основаніи Высочайше утвержденныхъ 19-го іюня 1870 г. Правилъ о порядкѣ содержанія земскихъ дорогъ въ губерніяхъ Привислинскаго края и имѣть цѣлью содержаніе въ исправности дорогъ 2-го и 3-го разряда и находящихся на нихъ мостовъ.

Раскладка шарварковой повинности между жителями предоставлена гминнымъ сходамъ, а наблюденіе за отбываніемъ ея возложено

на гминныхъ войтовъ. Для соблюденія равномѣрнаго несенія обязательствъ шарварковой повинности ежегодно въ гминахъ составляются распределенія, сообразно которымъ, по мѣрѣ надобности дѣлается затѣмъ нарядъ конныхъ и пѣшихъ рабочихъ для исполненія этой повинности въ натурѣ. На этомъ основаніи въ отчетномъ году было употреблено для исполненія означенной повинности 75686 конныхъ и 153727 пѣшихъ рабочихъ.

д) *Стойковая конная и пѣшая повинность* исполняется сельскимъ населеніемъ при гминныхъ управленіяхъ; первая пѣшихъ, т. е. конная, отбывается при служебныхъ разъѣздахъ гминныхъ должностныхъ лицъ, а вторая—пѣшая служитъ для присмотра за арестантами и посылки пакетовъ. Исполненіе стойковой повинности въ натурѣ замѣнено въ настоящее время во всѣхъ гминахъ денежнымъ сборомъ, на счетъ котораго и напимаютъ подводчики, сторожа и разсылные. Согласно сему въ гаси гминъ на содержаніе гминныхъ стоекъ въ отчетномъ году потребовано 71178 руб. 46 коп., которые и выданы были нанятымъ для исполненія означенной повинности лицамъ.

III. Общественное благоустройство и благочиніе.

а) Казенныя и общественныя зданія.

Казенныя и общественныя зданія въ губерніи заняты большею частью присутственными мѣстами, а частью отданы подъ военныя и другія правительственныя учрежденія. Одни изъ этихъ зданій содержатся на счетъ казенныхъ суммъ, ежегодно отпускаемыхъ по смѣтѣ Министерства Внутреннихъ Дѣлъ, другія же на счетъ городскихъ и общественныхъ суммъ.

По содержанію въ исправности существующихъ зданій въ отчетномъ году производились слѣдующія ремонтныя работы на счетъ казенныхъ суммъ:

а) зданій, занимаемыхъ Губернаторомъ и Губернскимъ Правленіемъ, на сумму 3594 руб. 37 коп.;

б) зданій, въ коихъ помѣщаются уѣздныя управленія въ городахъ Люблинѣ, Красноставѣ, Грубешовѣ, Замостьѣ, Любартовѣ и пос. Ново-Александріи, на сумму 1388 руб. 43 коп.;

в) тюремныхъ зданій въ г.г. Люблинѣ и Яновѣ, на сумму 1588 руб. 28 коп.

Въ казенныхъ зданіяхъ, не состоящихъ въ распоряженіи инженернаго вѣдомства, производились слѣдующія ремонтныя работы:

а) ремонтъ зданія подъ № 49/50 въ гор. Люблинѣ, занятаго войсками, на сумму 201 руб. 24 коп.;

б) ремонтъ казеннаго зданія б. солинаго магазина въ гор. Люблинѣ—573 руб. 82 коп.;

в) ремонтъ по-Иезуитскаго зданія въ гор. Красноставѣ—1816 руб. 82 коп.;

г) ремонтъ казеннаго зданія въ пос. Ново-Александріи—1298 руб. 50 коп.

Православныхъ церквей и часовенъ въ губерніи въ отчетномъ году числилось 266, а именно: соборныхъ церквей 2, приходскихъ 160, приписныхъ 72, кладбищенскихъ 4, крестовыхъ 2, при казенныхъ и богоугодныхъ заведеніяхъ 7 и часовенъ 19

На ремонтное содержаніе церквей и часовенъ въ отчетномъ году израсходовано 16268 руб. 85 коп., въ томъ числѣ изъ средствъ казны и церквей—8891 руб. 18 коп. и изъ средствъ прихожанъ и добровольныхъ пожертвованій разныхъ лицъ 7377 руб. 67 коп.

Римско-католическихъ костеловъ и часовенъ числилось 240, а именно: приходскихъ костеловъ 126, филиальныхъ костеловъ 14 и часовенъ 100.

Церквей и молитвенныхъ домовъ евангелическо-аугсбургскаго исповѣданія числилось 22, а именно: церквей 1 и молитвенныхъ домовъ 21.

По содержанію въ исправности костеловъ и молитвенныхъ домовъ въ 1897 году были произведены ремонтныя работы, въ общей суммѣ 106046 руб. 38 коп.

б) Дороги, мосты и перевозки.

Изъ путей сообщенія главное мѣсто занимаетъ Привислинская казенная желѣзная дорога, идущая по направленію отъ г. Ковеля въ гор. Варшаву и перерѣзывающая въ предѣлахъ Люблинской губерніи Люблинскій, Ново-Александрійскій и Холмскій уѣзды, на протяженіи 153 верстъ. На этомъ разстояніи имѣется девять станцій и три полустанба.

Затѣмъ, улучшенные пути сообщенія въ губерніи составляютъ шоссеяныя дороги, среди которыхъ первое мѣсто занимаетъ государственное шоссе, состоящее въ вѣдѣніи Министерства Путей Сообщенія. Государственное шоссе пролегаетъ черезъ уѣзды: Замостскій, Красновоставскій, Люблинскій, Ново-Александрійскій, Томашовскій, Холмскій и Любартовскій, всего на протяженіи 311½ вер.

Мѣстныя дороги—шоссеяныя и грунтовыя дѣлятся на три разряда: къ 1-му разряду принадлежатъ дороги губернскія, ко 2-му—уѣздныя и къ 3-му—проселочныя и полевыя.

Протяженіе всѣхъ вообще дорогъ въ губерніи представляетъ слѣдующія цифры.

государственное шоссе	311 вер. 250 саж.
губернскія или дороги 1-го разряда:	
шоссейныя	258 „ 498 „
грунтовыя	284 „ 345 „
уѣздныя или дороги 2-го разряда	3283 „ 149 „

На содержаніе и ремонтное исправленіе какъ шоссеяныхъ, такъ и грунтовыхъ дорогъ, съ находящимися на нихъ мостами и другими сооружеженіями, въ отчетномъ году израсходовано было 134025 руб. 80 коп. За произведенными такимъ образомъ исправленіями, губернскіе пути сообщенія находились въ исправности. Равнымъ образомъ и дороги 2-го и 3-го разряда, т. е. уѣздныя, проселочныя и полевыя, поддерживались въ исправности средствами

мѣстнаго сельскаго населенія, исполняющаго для этого, какъ сказано выше, натуральную шарварковую повинность.

Водяное сообщеніе производится по протекающимъ въ губерніи рѣкамъ: Вислѣ, Бугу, Вепру и Сану, изъ коихъ первая судоходна, а послѣднія считаются сплавными. Пассажирское движеніе производится по рѣкѣ Вислѣ на плоскодонныхъ пароходахъ, отъ Ново-Александріи до гор. Сандоміра и обратно.

в) Почты.

Всѣхъ почтовыхъ и почтово-телеграфныхъ учрежденій въ губерніи въ отчетномъ году было 46, а именно:

губернская почтово-телеграфная контора II класса	
почтово-телеграфныхъ конторъ: IV класса	
V "	
VI "	
почтово-телеграфныхъ отдѣленій	1
почтовыхъ отдѣленій	1
телеграфныхъ отдѣленій	
телефонныхъ "	
всего	4

Конныхъ почтовыхъ станцій было въ отчетномъ году 24, изъ коихъ содержалось 147 лошадей и 75 почтарей.

Дохода почтовыми учрежденіями получено въ отчетномъ году 202088 руб. 9½ коп., сравнительно съ предшествовавшимъ годомъ менѣе на 2018 руб. 85½ коп., а расхода произведено 131669 руб. 31 коп., болѣе противъ 1896 года на 11320 руб. 56 коп. Доходъ отчетнаго года превышаетъ расходъ на 70418 руб. 78½ коп.

г) Народная нравственность.

Изъ приложенной къ обзору вѣдомости № 7 видно, что въ отчетномъ году въ общихъ судебныхъ учрежденіяхъ было возбуждено дѣлъ по 2765 преступленіямъ, по которымъ осуждено 1028 лицъ обоего пола, а именно:

потомственныхъ дворянъ	6
почетныхъ гражданъ и купцовъ	1
мѣщанъ	267
крестьянъ	737
военнаго сословія	17
всего	1028 че

По возрастамъ лица эти распредѣляются слѣдующимъ образомъ:

ниже 17 лѣтъ	25
отъ 17 до 20 лѣтъ	118
" 21 " 30 "	398
" 31 " 40 "	258
" 41 " 50 "	117
" 51 " 60 "	79
" 61 " 70 "	25
свыше 70 лѣтъ	8
всего	1028 че

По сословіямъ наибольшая часть осужденныхъ приходится на крестьянъ, а именно: 71,7%, затѣмъ мѣщанъ 25,9%, лицъ военнаго сословія 1,6%, и потомственныхъ дворянъ 0,6%.

По возрастамъ наибольшая часть осужденныхъ падаетъ на лицъ отъ 21 до 30 лѣтъ, а именно 38%, затѣмъ отъ 31 до 40 лѣтъ—25%, отъ 17 до 20 лѣтъ—11%, отъ 41 до 50 лѣтъ—11%, отъ 51 до 60 лѣтъ—7%, ниже 17 лѣтъ—2%, отъ 61 до 70 лѣтъ—2% и свыше 70 лѣтъ—0,8%.

При разсмотрѣніи числа осужденныхъ по отношенію къ общему количеству населенія губерніи оказывается, что одно преступленіе приходится на 447 человекъ и одинъ осужденный на 1203 человекъ. При сравненіи числа осужденныхъ мужчинъ и женщинъ оказывается, что на 100 мужчинъ приходится 22 женщины.

Число преступленій, разсмотрѣнныхъ мировыми судебными установленіями, составляло въ отчетномъ году 35405, по коимъ осуждено 21864 лица обоего пола, въ томъ числѣ 17991 мужчина и 3873 женщины. Въ отношеніи общаго характера преступныхъ дѣяній особенной разницы съ предшествовавшими годами въ отчетномъ году не замѣчалось. Самое большое число осужденныхъ приходится на оскорбленія чести, угрозы и насилія, а именно 28% (6068), затѣмъ по проступкамъ противъ общественнаго благоустройства и безопасности—22% (4957), по проступкамъ противъ благочинія, порядка и спокойствія—12% (2745), по самовольнымъ пользованіямъ чужимъ имуществомъ и поврежденіюнаго—9% (2117), по проступкамъ противъ порядка управленія—9% (1980), по кражамъ, мошенничествамъ и обманамъ—6% (1343), по похищеніямъ и поврежденіямъ лѣса—6% (1313), по нарушеніямъ уставовъ казенныхъ управленій—4% (892) и по другимъ преступленіямъ—2% (449).

Въ отношеніи предупрежденія и пресѣченія преступленій главное содѣйствіе, по прежнему, сказывала земская стража, которую въ отчетномъ году обнаружено разныхъ преступленій и проступковъ 26136; въ числѣ задержанныхъ земскою стражею оказалось: бѣглыхъ дезертировъ, бродягъ разнаго рода и русскихъ подданныхъ за неизмѣнныя письменнаго вида или имѣющихъ подложные 2431 и иностранцевъ за неизмѣнныя письменнаго вида или имѣющихъ подложные 411.

Подъ надзоромъ полиціи въ отчетномъ году состояло: по политическимъ дѣламъ 56 и за уголовныя преступленія 690, въ томъ числѣ:

	полит.	уголов.
помѣщиковъ	5	1
мелкой шляхты	—	1
духовныхъ лицъ	—	1
отставныхъ чиновниковъ	3	1
б. гминныхъ должностныхъ лицъ	1	4
отставныхъ солдатъ	2	5

	полит.	уголов.
колонистовъ	—	4
мѣщанъ-христіанъ	13	75
евреевъ	—	101
крестьянъ	32	496
цыганъ	—	1
итого	56	690

А всего 746 человекъ, меньше противъ 1896 года на 69 чел.

д) Тюрьмы, арестанты и этапы.

Для содержанія арестантовъ въ Люблинской губерніи существуютъ двѣ тюрьмы въ г.г. Люблинѣ и Яновѣ. Особыхъ тюремъ для содержанія ссыльно-каторжныхъ и ссыльно-поселенцевъ въ губерніи не имѣется; преступники эти до времени высылки ихъ по назначенію помѣщаются въ Люблинской тюрьмѣ вмѣстѣ съ другими арестантами и затѣмъ, по полученіи разрѣшенія Главнаго Тюремнаго Управленія, отправляются по назначенію.

Обѣ тюрьмы, какъ Люблинская, такъ и Яновская, помѣщаются въ казенныхъ зданіяхъ, вполне приспособленныхъ къ размѣщенію въ нихъ арестантовъ. Продовольствіе арестантовъ, согласно тарифу, установленному тюремною инструкціею 1859 года, и указаніямъ, изложеннымъ въ циркулярномъ распоряженіи Варшавскаго Генераль-Губернатора, отъ 16-го апрѣля 1881 г. за № 5774, производилось подряднымъ способомъ съ платою за дневную порцію одного арестанта по Люблинской тюрьмѣ по 6,75 коп. и по Яновской—по 7,57 коп.

Со всѣми прочими расходами, кромѣ ремонтовъ, содержаніе этихъ мѣстъ заключенія обошлось казѣ въ отчетномъ году: по Люблинской тюрьмѣ 16343 руб. 34 коп., а по Яновской—8241 руб. 63 коп., такъ что содержаніе одного арестанта въ сутки приблизительно стоило: въ Люблинской тюрьмѣ 11,36 коп. и въ Яновской—13,52 коп.

Для обученія несовершеннолѣтнихъ преступниковъ грамотѣ при Люблинской тюрьмѣ существуетъ училище, преподаваніе въ которомъ возложено на особаго учителя, съ платою по 150 руб. въ годъ. Кромѣ того, при этой-же тюрьмѣ находится фабрика холста, на которой въ отчетномъ году было переработано на холстъ около 80 пудовъ льна.

Въ теченіи отчетнаго года арестанты занимались обязательными работами, введенными по закону 6 января 1886 года. Въ силу этого закона арестантскій трудъ былъ примѣняемъ не только къ исполненію разныхъ хозяйственныхъ работъ въ тюрьмахъ, но и къ исполненію нѣкоторыхъ работъ частныхъ заказчиковъ, при чемъ преимущественно арестанты выводились на внѣшнія работы. Всего отъ арестантскаго труда въ отчетномъ году выручено было 2405 руб. 76 коп., а именно: по Люблинской тюрьмѣ 2038 руб. 88 коп. и по Яновской—366 руб. 88 коп.; изъ этой суммы поступило: въ доходъ казны 722 руб. 65 коп., въ пользу

арестантовъ 960 руб. 47 коп. и въ пользу тюремъ 722 руб. 64 коп.

Случаевъ побѣга арестантовъ изъ тюремъ и эпидемическихъ болѣзней среди арестантовъ въ отчетномъ году не было.

Кромѣ двухъ тюремъ въ губерніи имѣются еще 8 подслѣдственныхъ арестовъ, находящихся въ пос. Ново-Александріи и въ 7-ми уѣздныхъ городахъ: Бѣлгораѣ, Грубешовѣ, Замостье, Красноставѣ, Любартовѣ, Томашовѣ и Холмѣ, и полицейскіе аресты при уѣздныхъ управленіяхъ (кромѣ Люблинскаго), Люблинскомъ городскомъ магистратѣ и гминныхъ управленіяхъ. Подслѣдственные аресты содержатся на счетъ казенныхъ суммъ по тюремной части. Помѣщенія полицейскихъ арестовъ при уѣздныхъ управленіяхъ занимаютъ на городскія средства, за исключеніемъ арестовъ въ г. Красноставѣ, пос. Ново-Александріи, г. Замостьѣ и при магистратѣ гор. Люблина, кои помѣщаются: въ гор. Красноставѣ и пос. Ново-Александріи въ казенныхъ, а въ г. Замостьѣ и Люблинѣ въ городскихъ зданіяхъ. Расходы по содержанію этихъ арестовъ производятся изъ транспортныхъ суммъ. Гминные аресты содержатся на счетъ гминныхъ сборовъ.

Рабочихъ и исправительныхъ домовъ, а равно арестантскихъ отдѣленій гражданскаго вѣдомства въ губерніи нѣтъ.

Для препровожденія арестантовъ по этапу содержатся конвойныя банды въ г.г. Люблинѣ и Яновѣ и въ крѣпости Ивангородѣ; кромѣ того въ г. Красникѣ и посадахъ Белжицахъ и Уржендовѣ находятся ночлежныя пунты. Пересылка арестантовъ и другихъ лицъ по виѣ этапнымъ линіямъ производится на основаніи особыхъ правилъ, утвержденныхъ Министерствомъ Внутреннихъ Дѣлъ 15-го Іюля 1870 года.

Во всѣхъ вышеозначенныхъ мѣстахъ заключенія, какъ видно изъ приложенія къ вѣдомости № 7, къ 1 января 1897 года находилось 912 человекъ; въ теченіи отчетнаго года поступило 25039 человекъ, въ томъ-же году выбыло 24921, и такимъ образомъ, къ 1 января 1898 г. осталось 1030 человекъ, болѣе противъ 1896 года на 118 человекъ.

е) Пожары.

Какъ видно изъ приложенной къ обзору вѣдомости № 8, всѣхъ пожаровъ въ губерніи въ отчетномъ году было 414, въ томъ числѣ въ городахъ 30 и въ уѣздахъ 384, при чемъ означенными пожарами истреблено жилыхъ и другихъ строеній: въ городахъ 54 и въ уѣздахъ 950, а всего 1004. Общая сумма убытковъ, причиненныхъ пожарами, равняется 366671 руб. 36 коп., въ томъ числѣ въ городахъ 18647 руб. 59 коп. и въ уѣздахъ 348023 руб. 77 к.

Въ сравненіи съ 1896 годомъ въ отчетномъ году число пожарныхъ случаевъ увеличилось на 27, а число сгорѣвшихъ строеній уменьшилось на 2; уменьшились также и причиненные пожарами убытки на 13359 руб. 81 коп.

Наибольшее количество пожарных случаев падает на лѣтніе (156) и осенніе (102) мѣсяцы, затѣмъ на весенніе (99) и зимніе (57); наиболѣе пострадавшими отъ пожаровъ являются Томашовскій, Грубешовскій и Люблинскій уѣзды, изъ которыхъ въ первомъ сумма убытковъ составляетъ 86029 руб. 25 коп., во второмъ — 78359 руб. 50 коп. и въ третьемъ — 57368 руб. 53 коп.

По числу пожарныхъ случаевъ уѣзды распредѣляются въ слѣдующемъ порядкѣ:

Грубешовскій	77
Холмскій	66
Замостскій	44
Люблинскій (съ гор. Люблиномъ)	41
Ново-Александрійскій	40
Томашовскій	36
Яновскій	36
Красноставскій.	33
Бѣлгорайскій	23
Любартовскій	18
всего	414

Организованныя пожарныя команды существуютъ только въ г. г. Люблинѣ, Холмѣ и Грубешовѣ. Люблинская пожарная команда, организованная въ 1874 году на средства городской кассы, состоитъ изъ 1 брандмейстера, 69 вольнонаемныхъ людей и 20 лошадей; содержаніе ея въ отчетномъ году обошлось 13622 руб. 70 коп. Холмская пожарная команда, учрежденная на средства городскихъ обывателей, состоитъ изъ 30 вольнонаемныхъ людей и 6 лошадей, и Грубешовская пожарная команда состоитъ изъ 1 брандмейстера, 6 вольнонаемныхъ людей и 6 лошадей.

Кромѣ того, въ г. г. Замостѣ и Красноставѣ существуютъ пожарныя общества изъ охотниковъ, на основаніи одобренныхъ Министерствомъ Внутреннихъ Дѣлъ уставовъ. На обязанности названныхъ пожарныхъ командъ, кромѣ тушенія огня, лежитъ еще очистка дымовыхъ трубъ, улицъ и площадей, а также отбываніе почныхъ карауловъ.

Что-же касается остальныхъ городовъ и селеній губерніи, то въ нихъ обязанность тушить пожары лежитъ на самихъ жителяхъ, которые, на основаніи установленныхъ для губерній Царства Польскаго правилъ, обязаны имѣть и содержать въ постоянной готовности на свой счетъ определенное количество огнегасительныхъ снарядовъ.

ж) Различныя происшествія и народныя бѣдствія. Народныхъ бѣдствій, имѣющихъ общій характеръ, а равно какихъ-либо выдающихся происшествій въ отчетномъ году въ губерніи не было.

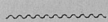

IV. Народное здравіе и общественное призрѣніе.

а) Врачи и аптеки.

Завѣдываніе врачебною частью въ губерніи сосредоточивается во врачебномъ отдѣленіи Губернскаго Правленія, состоящемъ изъ медицинскаго инспектора, его помощника, фармацевтическаго ассесора, губернскаго ветеринара и секретаря.

Лицъ медицинскаго вѣдомства въ отчетномъ году числилось 395, а именно:

Состоящихъ на государственной службѣ было 77 человекъ, въ томъ числѣ:

медицинскій инспекторъ	1
Врачей городскихъ	3
» уѣздныхъ	10
» больничныхъ	11
ординаторовъ при Люблинск. тюремномъ лазаретѣ	2
врачей при учебныхъ заведеніяхъ	3
фельдшеровъ городскихъ	2
» при уѣздныхъ врачахъ	10
» при больницахъ	11
» при тюремныхъ лазаретахъ	2
губернскій ветеринаръ	1
обружныхъ ветеринаровъ	9
городскихъ ветеринаровъ	1
акушеровъ городскихъ	10
» при больницахъ	1

Вольнопрактикующихъ числилось 318, а именно:

врачей	60
фельдшеровъ	195
акушеровъ	35
дантистовъ	8
сельскихъ повивальныхъ бабокъ	20

Такимъ образомъ всего въ губерніи находилось:

врачей	90
ветеринаровъ	11
дантистовъ	8
фельдшеровъ	220
акушеровъ	46
сельскихъ повивальныхъ бабокъ	20

Аптекъ въ отчетномъ году было 53, въ томъ числѣ:

нормальныхъ	38
фізіальныхъ	2
сельскихъ	13

При всѣхъ аптекахъ лицъ фармацевтическаго званія было 104, въ томъ числѣ: магистровъ фармаціи 2, провизоровъ фармаціи 64, аптекарскихъ помощниковъ 18 и аптекарскихъ учениковъ 20.

При разсмотрѣніи приведенныхъ данныхъ по отношенію къ общему количеству населенія губерніи оказывается, что:

1 врачъ приходится на	13750	жителей.
1 фельдшеръ „ „	5625	„
1 акушерка „ „	18750	„
1 аптека „ „	23349	„

Въ теченіи отчетнаго года поступило рецептовъ:

въ 7 аптекахъ г. Люблина	64172	на сумму 24358 р. 25 к.
въ 31 уѣздную, 13 сель-		
скихъ и 2 филиальныхъ	113278	на сумму 53839 р. 69 к.
всего	177450	на сумму 78197 р. 94 к.

Съ разрѣшенія Министерства Внутреннихъ Дѣлъ въ г. Люблинѣ въ 1896 году открыта, въ видѣ опыта на три года, гигиеническая лабораторія, находящаяся въ непосредственномъ вѣдѣніи Врачебнаго Отдѣленія Губернскаго Правленія и содержащая на счетъ городовъ губерніи. Цѣль открытія лабораторіи заключается: а) въ производствѣ судебно-медицинскихъ анализовъ по требованію судебныхъ учреждений, б) въ производствѣ химическихъ, микрохимическихъ, микроскопическихъ и бактериологическихъ изслѣдованій по требованію полицейскихъ и городскихъ управленій губерніи бесплатно и в) въ производствѣ анализовъ и изслѣдованій по желанію частныхъ лицъ за плату по утвержденной таксѣ.

Въ отчетномъ году въ лабораторіи произведено: химическихъ и химико-микроскопическихъ анализовъ по требованію судебныхъ властей 41; химическихъ, микроскопическихъ и бактериологическихъ анализовъ по требованію врачей и больницъ 261; количественныхъ и качественныхъ анализовъ воды по требованію военныхъ и акцизныхъ чиновъ и частныхъ лицъ 19, и анализовъ пищевыхъ веществъ по требованію полицейскихъ и административныхъ властей, военнаго вѣдомства и частныхъ лицъ 66.

Уѣздными и городскими врачами дано заключеній по судебно-медицинскимъ вопросамъ 883, ими же выдано судебно-медицинскихъ актовъ по разнымъ предметамъ 1026 и произведено вскрытій мертвыхъ тѣлъ и осмотровъ 137.

Случаевъ привитія предохранительной оспы дѣтямъ было 34374, въ томъ числѣ:

съ хорошимъ успѣхомъ	33564
„ сомнительнымъ	482
„ неудачнымъ	328
всего	34374

Отъ сифилитическихъ и венерическихъ болѣзней въ больницахъ гражданскаго вѣдомства пользовалось 289 лицъ, изъ которыхъ: выздоровѣло 175
умерло 1
осталось 113

Для ограждения мѣстныхъ жителей отъ сифилитическихъ и венерическихъ болѣзней въ отчетномъ году, какъ и въ прежніе годы, производились медицинскіе осмотры публичныхъ и подозрительныхъ женщинъ; кромѣ того въ гор. Люблинѣ ежемѣсячно подвергались врачеванью осмотрамъ пекарскіе и мясничьи подмастерья и трактирная мужская прислуга. Лица, оказавшіяся одержимыми означенными болѣзнями, немедленно отправлялись въ больницы на излѣченіе.

б) Больницы и дома умалишенныхъ.

Въ вѣдѣніи губернскаго и уѣздныхъ совѣтовъ общественаго призрѣнія состоитъ 13 больницъ, изъ коихъ 4 находятся въ губернскомъ гор. Люблинѣ, а остальные 9 въ уѣздныхъ городахъ и посадѣ Ново-Александріи.

Всѣ больницы помѣщаются въ собственныхъ зданіяхъ, за исключеніемъ Яновской уѣздной больницы, которая помѣщается въ частномъ каменномъ домѣ и частью въ собственномъ зданіи; принадлежащей-же этой больницѣ каменный двухъ-этажный домъ съ пристройками отдается въ наемъ. При каждой больницѣ состоятъ врачъ и фельдшеръ, а въ четырехъ Люблинскихъ больницахъ сверхъ того состоятъ еще по одному сверхштатному врачу; кромѣ того для ухода за больными, при двухъ Люблинскихъ больницахъ—св. Викентія и Іоанна,—а также при Грубешовской, Замостской и Щебрешинской больницахъ находятся еще сестры милосердія.

Къ 1-му января 1897 года, какъ видно изъ приложенной къ обзору вѣдомости № 11, во всѣхъ 13 больницахъ оставалось больныхъ 570 человекъ; затѣмъ, въ теченіи отчетнаго года поступило 5376, умерло, выздоровѣло и выбыло по разнымъ причинамъ 5411. Такимъ образомъ, къ 1-му января 1898 года осталось больныхъ 535 человекъ, менѣе чѣмъ къ 1897 году на 35 человекъ.

На содержаніе больницъ въ отчетномъ году поступило 116672 р. 74½ коп., подлежало израсходованію 130600 руб. 64 коп., дѣйствительно израсходовано 110614 руб. 55 коп. и осталось невыполненныхъ расходовъ на 1898 годъ 19986 руб. 9 коп. Принадлежащихъ больницамъ капиталовъ въ процентныхъ бумагахъ и наличныхъ деньгахъ числится 305898 руб. 19 коп., которые хранятся въ Контрѣ Государственнаго Банка, а частью ипотечно обезпечены на частныхъ недвижимыхъ имуществахъ.

Въ видахъ улучшенія состоянія больничныхъ заведеній въ нѣкоторыхъ изъ нихъ въ отчетномъ году были произведены значительныя ремонтировки и починки занимаемыхъ ими зданій, а именно:

а) въ Люблинской больницѣ Св. Іосифа произведены были работы по расширенію главнаго зданія пристройкою двухъ боковыхъ флигелей на отпущенное отъ казны пособіе въ суммѣ 13976 руб. 83 коп.;

б) въ Люблинской больницѣ Св. Викентія—произведена часть работъ по постройкѣ во дворѣ больницы новаго каменнаго флигеля

на сумму 5000 руб., а также произведён внутренний и наружный ремонт больничныхъ зданій и приобретено разныхъ больничныхъ принадлежностей, въ общемъ на сумму 4988 руб. 98 коп.;

в) въ Люблинской больницѣ Св. Иоанна—произведены починки и исправленія больничныхъ зданій, приобретено носильнаго и постельнаго бѣлья, хирургическихъ инструментовъ и аппаратовъ, всего на сумму 1088 руб. 80 коп.;

г) въ Люблинской еврейской больницѣ—произведены починки внутри и снаружи зданія, приобретено носильнаго и постельнаго бѣлья и хирургическихъ инструментовъ, всего на сумму 1419 р. 92 коп.;

д) въ больницѣ Св. Николая въ гор. Замостьѣ—произведены починки и исправленія въ больничномъ зданіи и приобретены разныя принадлежности, на сумму 993 руб. 74 коп.

в) Эпидеміи и эпизоотіи.

Въ отношеніи эпидемическихъ болѣзней отчетный годъ былъ вполне благополучнымъ для населенія губерніи. Заразныя болѣзни ограничивались весьма немногими случаями единичныхъ заболѣваній, не имѣвшихъ при томъ характера эпидемическаго.

Изъ эпизоотическихъ болѣзней въ отчетномъ году наблюдались слѣдующія:

Сибирская язва на рогатомъ скотѣ—въ Люблинскомъ, Ново-Александрійскомъ, Грубешовскомъ, Любартовскомъ, Томашовскомъ и Замостскомъ уѣздахъ; отъ этой болѣзни заболѣло 88 штукъ, изъ коихъ 87 пало и 1 убита.

Сибирская язва на лошадяхъ—въ Томашовскомъ, Любартовскомъ и Грубешовскомъ уѣздахъ, гдѣ изъ 11 заболѣвшихъ лошадей всѣ пали.

Сапъ у лошадей—въ Грубешовскомъ, Ново-Александрійскомъ, Томашовскомъ, Замостскомъ, Красновоставскомъ и Яновскомъ уѣздахъ, при чемъ изъ 22 заболѣвшихъ лошадей 1 пала и убито 21.

Инфлюенца у лошадей—въ Ново-Александрійскомъ, Люблинскомъ и Грубешовскомъ уѣздахъ, гдѣ заболѣло 130 лошадей, пало 6 и выздоровѣло 124.

Мытъ у лошадей—въ Красновоставскомъ, Замостскомъ, Яновскомъ и Ново-Александрійскомъ уѣздахъ; отъ этой болѣзни заболѣло 278 лошадей, изъ коихъ 14 пало, 1 убита и 263 выздоровѣли.

Рожа у свиней—въ Замостскомъ, Грубешовскомъ, Томашовскомъ, Ново-Александрійскомъ и Яновскомъ уѣздахъ, при чемъ заболѣло 466 штукъ, изъ коихъ пало 204, убита 1 и выздоровѣло 261.

Чума свиней—въ Ново-Александрійскомъ и Яновскомъ уѣздахъ, гдѣ изъ 141 заболѣвшихъ штукъ пало 53 и выздоровѣло 88.

Ящуръ на рогатомъ скотѣ—въ Ново-Александрійскомъ, Грубешовскомъ, Холмскомъ, Замостскомъ, Красновоставскомъ, Яновскомъ,

Люблинскомъ и Любартовскомъ уѣздахъ, гдѣ заболѣло 18534 штуки, пало 150 и выздоровѣло 18384.

Ящуръ на свиньяхъ—въ Красноставскомъ, Ново-Александрійскомъ, Холмскомъ, Замостскомъ, Томашовскомъ, Яновскомъ, Люблинскомъ, Грубешовскомъ и Любартовскомъ уѣздахъ, гдѣ изъ заболѣвшихъ 1509 штукъ пало 99, а остальные выздоровѣли.

Ящуръ на овцахъ—въ Замостскомъ и Яновскомъ уѣздахъ, гдѣ заболѣло 60 штукъ и всѣ выздоровѣли.

Чесотка лошадей—въ Замостскомъ, Холмскомъ, Ново-Александрійскомъ, Томашовскомъ и Яновскомъ уѣздахъ, гдѣ заболѣло 58 лошадей, изъ коихъ убито 7, а остальные выздоровѣли.

Бѣшенство собакъ—въ Ново-Александрійскомъ уѣздѣ, гдѣ заболѣла и убита 1 собака.

Бѣшенство рогатаго скота—въ Ново-Александрійскомъ и Любартовскомъ уѣздахъ, гдѣ заболѣло 4 штуки, изъ коихъ 3 пало и 1 убита.

г) Насильственныя и случайныя смерти.

Отъ насилія и разнаго рода случайностей, какъ видно изъ приложенной вѣдомости № 9, въ отчетномъ году умерло 354 человѣка, въ томъ числѣ 240 мужчинъ и 114 женщинъ, а именно:

дѣтубійствъ	17
смертубійствъ	14
самоубійствъ	27
скоропостижно умершихъ	69
найдено мертвыхъ тѣлъ	15
погибшихъ отъ случайныхъ смертей	212
всего	354

По отношенію къ общей смертности населенія губерніи въ отчетномъ году насильственныя и случайныя смерти составляютъ 1,4%.

По сравненіи этихъ данныхъ съ такими-же данными за 1896 годъ оказывается, что въ отчетномъ году число жертвъ насильной и случайной смерти было на 9 болѣе, чѣмъ въ 1896 году; наибольшее число жертвъ, какъ и въ прежніе годы, приходится на случайныя смерти, а именно 212, при чемъ въ этой категоріи больше всего было утонувшихъ, а именно 115 человѣкъ, составляющихъ 54% случайныхъ смертей.

д) Богадѣльни и пріюты.

Кромѣ больницъ, въ вѣдѣніи губернскаго и уѣздныхъ совѣтовъ общественаго призрѣнія состоитъ еще 17 богоугодныхъ заведеній, а именно: 16 домовъ призрѣнія и одинъ дѣтскій пріютъ. Главныя средства къ содержанію богоугодныхъ заведеній составляютъ добровольныя пожертвованія, проценты съ капиталовъ, завѣщанныхъ разными благотворителями въ пользу сихъ заведеній и хранящихся въ Варшавской Конторѣ Государственнаго Банка, а также доходы съ принадлежащихъ этимъ заведеніямъ недвижимыхъ имуществъ. Капиталовъ, принадлежащихъ

благотворительнымъ заведеніямъ, въ отчетномъ году числилось 153737 руб. 97 коп.

Изъ прилагаемой вѣдомости № 11 видно, что въ отчетномъ году во всѣхъ означенныхъ богоугодныхъ заведеніяхъ призрѣвалось 286 лицъ, изъ коихъ въ теченіи года вышло 25, умерло 10 и затѣмъ къ 1-му января 1898 года осталось на призрѣніи 251 лицо. На содержаніе призрѣваемыхъ въ отчетномъ году поступило 17727 руб. 81 коп., изъ коихъ израсходовано 11259 руб. 37 коп., подлежатъ уплатѣ въ 1898 году за расходы, произведенные въ 1897 году, 2005 руб. 64 коп. и осталось въ сбереженіи къ 1-му января 1898 года 6468 руб. 44 коп. Содержаніе каждаго призрѣваемаго въ сутки обошлось среднимъ числомъ 12,2 коп.

Къ улучшенію состоянія домовъ призрѣнія и пріютовъ, въ отчетномъ году въ нѣкоторыхъ изъ нихъ произведены были незначительныя ремонтировки и заготовка нѣкоторыхъ вещей для призрѣваемыхъ, всего на сумму 581 руб. 21 коп.

Кромѣ упомянутыхъ 17 богоугодныхъ заведеній, такия-же заведенія находятся еще въ уѣздахъ—въ вѣдѣніи гминныхъ управленій и въ гор. Люблинѣ—подъ покровительствомъ мѣстныхъ частныхъ благотворительныхъ обществъ: польскаго и русскаго.

Во вѣдѣніи польскаго благотворительнаго общества состоятъ три дѣтскія пріюта и домъ для старцевъ и увѣчныхъ. Во всѣхъ этихъ заведеніяхъ въ отчетномъ году призрѣвалось 132 лица, изъ коихъ вышло 4 и осталось къ 1-му января 1898 года 128 лицъ. На содержаніе означенныхъ пріютовъ въ отчетномъ году поступило 9143 р. 30 к. и израсходовано 7516 руб. 3 коп.; суточное содержаніе каждаго призрѣваемаго обошлось среднимъ числомъ 18,8 к. Неприкосновенныхъ капиталовъ, принадлежащихъ симъ заведеніямъ, имѣется 69032 р. 69 к., которые частью хранятся въ Государственномъ Банкѣ, а частью обезпечены на ипотекѣ.

Подъ покровительствомъ русскаго благотворительнаго общества состоитъ одинъ дѣтскій пріютъ въ гор. Люблинѣ, въ которомъ къ 1-му января 1897 года состояло 23 воспитанника обоого пола; въ теченіи отчетнаго года вышло изъ пріюта 4 и вновь поступило 7, такъ что къ 1-му января 1898 года состояло на лицо 26 воспитанниковъ обоого пола, въ томъ числѣ 14 мальчиковъ и 12 дѣвочекъ. Содержаніе каждаго призрѣваемаго въ отчетномъ году обошлось по 88 руб. 64 коп.

Оборотъ денежныхъ суммъ общества представляется въ слѣдующемъ видѣ:

оставалось къ 1 января 1897 года	28381 р. 75 к.
поступило въ отчетномъ году	6735 „ 97 „
всего	35117 р. 72 к.
израсходовано въ отчетномъ году	6933 р. 6 к.

Такимъ образомъ, къ 1-му января 1898 года остатокъ опредѣлился въ 28184 руб. 66 коп., изъ коихъ процентными бумагами—27200 руб. и наличными деньгами—984 руб. 66 коп.

У. Народное образованіе.

а) Учебныя за-
веденія.

Всѣхъ учебныхъ заведеній въ губерніи, какъ видно изъ прилагаемой вѣдомости № 10, въ отчетномъ году числилось 674, при общемъ числѣ учащихся 34639 (мужскаго пола 25618 и женскаго пола 9021). Въ сравненіи съ 1896 годомъ число учебныхъ заведеній и учащихся увеличилось, а именно: первыхъ на 52, а послѣднихъ на 2897.

Изъ общаго числа учебныхъ заведеній было:

Институтъ сельскаго хозяйства и лѣсоводства (въ пос. Ново-Александріи)	1
гимназіи мужскія (въ г.г. Люблинѣ и Холмѣ)	2
гимназія женская (въ г. Люблинѣ)	1
прогимназіи мужскія (въ г.г. Замостьѣ и Грубешовѣ)	2
прогимназіи женскія (въ г. Замостьѣ и пос. Ново- Александріи)	2
Холмское-маринское училище (въ г. Холмѣ)	1
учительская семинарія и образцовое при ней учи- лище (въ г. Холмѣ)	2
духовныя семинаріи (въ г.г. Люблинѣ и Холмѣ)	2
духовное училище (въ г. Холмѣ)	1
воскресно-ремесленные училища	10
воскресно-коммерческое училище (въ г. Люблинѣ)	1
начальныя училища	384
частныя учебныя заведенія	16
церковно-приходскія школы	78
еврейское начальное училище (въ г. Люблинѣ)	1
кантораты	49
еврейскіе хедеры	121
итого	674

По всѣмъ названнымъ учебнымъ заведеніямъ учащіеся рас-
предѣляются слѣдующимъ образомъ:

	муж. пола.	жен. пола.
въ высшемъ учебномъ заведеніи	262	—
въ среднихъ учебныхъ заведеніяхъ	1128	631
въ духовныхъ „ „	407	—
въ низшихъ „ „	23821	8390
всего	25618	9021
	34639	

По вѣроисповѣданіямъ-же они распредѣляются такъ:

православныхъ	13792
католиковъ	15312
лютеранъ	2114
евреевъ	3381
прочихъ вѣроисповѣданій	40
итого	34639

По сравненіи числа учебныхъ заведеній и учащихся въ нихъ съ народонаселеніемъ губерніи (исключая военныхъ) оказывается, что одно учебное заведеніе приходится на 1836 душъ населенія, а одинъ учащійся на 35 душъ; по отношенію же къ общему пространству губерніи одно учебное заведеніе приходится на 21,4 кв. версть.

б) Ученія общества, музеи, библіотени и проч.

Въ Люблинской губерніи существуетъ лишь одно, учрежденное въ 1874 году, общество врачей, дѣятельность котораго ограничивается по преимуществу обсужденіемъ мѣстныхъ санитарныхъ и медико-полицейскихъ вопросовъ, имѣющихъ скорѣе практическое, чѣмъ научное значеніе.

Въ г. Холмѣ, при Холмскомъ Свято-Богородицкомъ Братствѣ съ 1880 г. существуетъ церковно-археологическій музей и при немъ библіотека, въ которой хранятся рукописные и печатные памятники древности. Музей этотъ помѣщается въ отдѣльномъ зданіи, принадлежащемъ Холмскому кафедральному собору. Кромѣ того, въ томъ-же городѣ существуетъ Комитетъ по историко-статистическому описанію церквей и приходоѡ Холмска-Варшавской епархіи.

Другихъ самостоятельныхъ учрежденій и заведеній этого рода, за исключеніемъ библіотекъ и физическихъ кабинетовъ при учебныхъ заведеніяхъ и метеорологической станціи при Ново-Александрійскомъ институтѣ сельскаго хозяйства и лѣсоводства, въ губерніи не имѣется.

VI. Крестьянское дѣло.

а) Гминныя управленія.

Всѣхъ сельскихъ гминъ въ губерніи числится 144, изъ коихъ 94 состоятъ изъ однихъ селеній, 47—изъ селеній и посадовъ и 3—изъ однихъ посадовъ. Гминныя управленія помѣщаются: 138 въ собственныхъ зданіяхъ и 6 въ частныхъ, по найму.

Въ теченіи отчетнаго года состояло на службѣ въ гминныхъ управленіяхъ: а) войтовъ гминъ 143 и временно исправлявшихъ эту должность 13, а всего 156, въ томъ числѣ: грамотныхъ 31, малограмотныхъ 87 и неграмотныхъ 38; дворянъ 2, мѣщанъ 19, и крестьянъ 135; православныхъ 74 и католиковъ 82; б) солтысовъ 2007, въ томъ числѣ: грамотныхъ 43, малограмотныхъ 537 и неграмотныхъ 1427; мѣщанъ 94 и крестьянъ 1913; православ-

ныхъ 606, католиковъ 1333, евреевъ 15 и лютеранъ 53; в) гминныхъ писарей 153 и помощниковъ ихъ 175, а всего 328, въ томъ числѣ: дворянъ 58, мѣщанъ 198 и крестьянъ 72; православныхъ 150 и католиковъ 178.

За противозаконныя дѣйствія и неправильности по службѣ въ теченіи отчетнаго года отрѣшено отъ должности 11 войтовъ, 21 солтысь и 12 писарей. За обнаруженныя злоупотребленія по службѣ преданы были суду 1 войтъ, 1 солтысь и 2 писаря; административному-же взысканію за неакуратное и небрежное отношеніе къ служебнымъ обязанностямъ подвергнуты были 23 войта, 102 солтысы и 21 писарь.

Составъ гминныхъ судовъ, которыхъ къ концу отчетнаго года числилось 41, былъ слѣдующій: судей 43 и лавниковъ 143, а всего 186 лицъ, въ томъ числѣ: съ высшимъ образованіемъ 27, съ среднимъ—21, съ низшимъ—15 и домашняго воспитанія 123; дворянъ 40, мѣщанъ 31 и крестьянъ 115; православныхъ 86 и катол. 100.

На содержаніе личнаго состава гминныхъ управленій и судовъ, на канцелярскія и другія надобности сихъ учреждений, а равно на наемъ прислуги, отопленіе и освѣщеніе, въ отчетномъ году израсходовано было 279940 руб. 47 коп., въ томъ числѣ: на гминныя управленія 255843 руб. 81 коп. и на гминныя суды 24096 руб. 66 коп.

б) Дѣятельность учреждений по крестьянскимъ дѣламъ.

Дѣятельность мѣстныхъ учреждений по крестьянскимъ дѣламъ въ отношеніи поземельнаго устройства крестьянъ и мѣщанъ, на основаніи Высочайшихъ указовъ 19-го февраля 1864 г. и 28-го октября 1866 г., заключалась главнымъ образомъ въ дальнѣйшей повѣркѣ штатными и частными землемѣрами крестьянскихъ земель и ограниченіи ихъ отъ постороннихъ владѣній межевыми знаками, при чемъ въ отчетномъ году межевыя работы по основнымъ и дополнительнымъ надѣламъ произведены были въ 64 селеніяхъ, на пространствѣ 30734 морговъ или 15750 десятинъ 98 кв. саж., а плановъ по основнымъ и дополнительнымъ надѣламъ выдано было 80. Вообще-же, со времени изданія 9-го апрѣля 1881 г. правилъ, требующихъ дополненія всѣхъ прежде составленныхъ и утвержденныхъ до 1881 года плановъ, и до конца отчетнаго года межевыя работы окончены на пространствѣ 713064 морговъ и подлежатъ еще ограниченію 452292 морга.

Относительно охраненія предоставленныхъ крестьянамъ правъ и устройства ихъ быта, дѣятельность учреждений по крестьянскимъ дѣламъ заключалась въ слѣдующемъ:

а) производились разбирательства и дѣлались соответственныя распоряженія къ прекращенію обнаруженныхъ нарушеній сервитутнаго права; дѣла этого рода, какъ имѣющія живой интересъ для сторонъ, возникали въ большомъ числѣ и въ разрѣшеніи ихъ учрежденія по крестьянскимъ дѣламъ стремились къ возстановленію правильнаго сервитутнаго пользованія, нерѣдко прибѣгая къ денежному взысканію;

б) повѣрялись комиссарами и разсматривались губернскимъ по крестьянскимъ дѣламъ Присутствіемъ представленные лѣсовладѣльцами лѣсохозяйственные проекты, каковыхъ въ отчетномъ году разсматрѣно было на 9 лѣсныхъ дачъ, при чемъ проекты на 5 дачъ признаны подлежащими утвержденію, а остальные оказались неудовлетворительными и возвращены лѣсовладѣльцамъ безъ утвержденія;

в) въ отношеніи разверстанія предоставленныхъ крестьянамъ сервитутовъ, заключенныя сторонами добровольныя сдѣлки повѣрялись комиссарами на мѣстѣ, а затѣмъ засвидѣтельствованными представлялись на окончательное утвержденіе въ губернское присутствіе, которое въ отчетномъ году утвердило 32 добровольныхъ соглашенія, по этимъ сдѣлкамъ сервитутныя обязательства, обременявшія помѣщичьи владѣнія въ пользу крестьянъ, отиѣнены въ 28 селеніяхъ для 446 усадебъ;

г) по предъявленнымъ разными лицами правамъ на усадьбы, записанныя по ликвидационнымъ табелямъ за другими лицами, производились разбирательства и дѣла направлялись въ установленномъ порядкѣ въ тѣхъ случаяхъ, когда требовалось измѣненіе по ликвидационнымъ табелямъ или даннымъ именъ усадебниковъ; дѣлъ этого рода въ отчетномъ году было: у комиссаровъ 165 и въ губернскомъ Присутствіи 79;

и д) по жалобамъ заинтересованныхъ лицъ и по представленіямъ уѣздныхъ комиссаровъ или начальниковъ, разсматривались особымъ по крестьянскимъ дѣламъ Присутствіемъ, на основаніи Высочайшаго повеленія 7-го января 1871 г., приговоры гминныхъ и сельскихъ сходовъ по разнымъ предметамъ; дѣлъ этого рода, разрѣшенныхъ въ отчетномъ году, было 16.

в) Ссудо-сберегательныя кассы.

Всѣхъ ссудо-сберегательныхъ кассъ для сельскаго населенія числится 153, при чемъ каждая изъ 144 гминъ губерніи имѣтъ свою самостоятельную кассу; остальные-же девять кассъ распределяются такъ: одна касса учреждена для двухъ селеній, одна— для четырехъ селеній и семь—каждая для одного посада.

Оборотъ денежныхъ суммъ всѣхъ ссудо-сберегательныхъ кассъ въ отчетномъ году представляется въ слѣдующемъ видѣ: основной капиталъ составлялъ въ 1-му января 1898 года 114496 р. 99 к., пожертвованій въ пользу кассъ было 6310 руб. 49½ коп., существующихъ вкладовъ процентныхъ и безпроцентныхъ находилось 1233496 руб. 99¾ коп. и чистая прибыль составляла 709662 руб. 19¼ коп. Общая же сумма оборотнаго капитала всѣхъ кассъ составляла 2143203 руб. 20½ коп.

По сравненіи этихъ данныхъ съ такими-же данными за 1896 годъ оказывается, что въ отчетномъ году оборотный капиталъ увеличился на 121854 р. 39 к., а чистая прибыль—на 75668 р. 37 к.



по
ль-
раз-
ачь
дов-
я;
амь
бря-
ныя
ское
оль-
гва,
ены

бы,
ами,
нов-
ение
овъ;
5 п

зле-
пись
алип
лин-
того

ения
зеть
пре-
на—

ассь
вной
к,
ущи-
лось
руб.
со-

896
уве-
7 в.

ВЪДОМОСТИ

КО ВСЕПОДДАННѢЙШЕМУ ОТЧЕТУ

ЛЮБЛИНСКАГО ГУБЕРНАТОРА

за 1897 годъ.

ETHIOPIA

ETHIOPIAN NATIONAL BANK

ADDIS ABABA

JAN 1901

ОГЛАВЛЕНІЕ ВѢДОМОСТЯМЪ
КО ВСЕПОДДАННѢЙШЕМУ ОТЧЕТУ
ЛЮБЛИНСКАГО ГУБЕРНАТОРА

за 1897 годъ.

-
- № 1. О посѣвѣ и урожаѣ хлѣбовъ.
— 2. О фабрикахъ и заводахъ.
— 3. О движеніи населенія.
— 4. О поступленіи окладныхъ и неокладныхъ сборовъ.
— 5. О распредѣленіи недоимокъ по городамъ и уѣздамъ.
— 6. О состояніи городскихъ суммъ, недоимокъ и капиталовъ.
— 7. О числѣ и родѣ преступленій, съ приложеніемъ вѣдомости о числѣ арестантовъ.
— 8. О пожарахъ.
— 9. О насильственныхъ и случайныхъ смертяхъ.
— 10. О числѣ учебныхъ заведеній и учащихся.
— 11. О состояніи больницъ и богоугодныхъ заведеній.
— 12. О числѣ крестьянскихъ сервитутовъ и разиѣрѣ межеванія.
-

ОПИСАНИЕ РАБОТЫ

ПО ВОПРОСАМ ТЕОРИИ И ПРАКТИКИ

УЧЕБНИКА И ПРАКТИКУМА

из 1957 года

1. Описание работы
2. Описание работы
3. Описание работы
4. Описание работы
5. Описание работы
6. Описание работы
7. Описание работы
8. Описание работы
9. Описание работы
10. Описание работы
11. Описание работы
12. Описание работы

ВѢДОМОСТЬ

о посѣвѣ и урожаѣ хлѣбовъ по Люблинской губерніи

за 1897 годъ.

П о с с я н о ч е т в е р т о й .

У Т З Д Ы .	П о с с я н о ч е т в е р т о й .						
	Особой владель.	Р ж и .	Янов пшениц. дв.	Оса.	Явлев.	Гречки.	Осталь- ных про- дуктов без,
Лобанский.							
На земли городской	77	55	—	57	120	—	80
„ землях казенных и ин- ституцских	107	157	—	115	55	26	24
„ „ „ маоратных	585	528	—	689	231	95	114
„ „ „ помщичьих	9824	11844	—	11959	4754	1367	1668
„ „ „ крестьянских	2364	14615	—	12110	4457	2469	1970
„ „ „ мещанских	167	557	—	503	193	106	81
„ „ межевойной шляхты	37	170	—	131	28	22	6
Итого	13161	27926	—	25564	9835	4085	3943
Лубартовский.							
На земли городской	289	497	—	382	99	66	11
„ землях казенных и ин- ституцских	—	5	—	1	1	1	—
„ „ „ маоратных	20	28	—	32	8	10	—
„ „ „ помщичьих	2702	8558	—	5704	1720	1125	1095
„ „ „ крестьянских	1069	12489	2	8528	2752	3380	1247
„ „ „ мещанских	66	1480	—	791	306	370	69
„ „ межевойной шляхты	31	147	—	65	32	39	10
Итого	4177	23204	19	15503	4918	4991	2432
Ново-Александрійский.							
На землях казенных и ин- ституцских	108	495	5	393	176	68	98
„ „ „ маоратных	161	336	—	306	153	62	146
„ „ „ помщичьих	3503	6000	1	4702	2357	532	1745
„ „ „ крестьянских	1885	15051	41	10963	6789	2381	3843
„ „ „ мещанских	151	1150	5	988	768	187	438
Итого	5808	23032	52	17352	10243	2230	6270
Яновский.							
На земли городской	100	215	—	300	180	125	40
„ землях казенных и ин- ституцских	1	10	—	10	8	7	7
„ „ „ маоратных	215	300	—	398	212	39	50
„ „ „ помщичьих	2593	5965	—	5075	2782	543	1215
„ „ „ крестьянских	1840	17773	152	12369	7256	3479	2802
„ „ „ мещанских	77	1436	49	1464	1019	268	238
„ „ межевойной шляхты	6	51	—	57	26	5	10
Итого	4832	25750	201	19673	11463	4459	4362
Българский.							
На землях казенных и ин- ституцских	12	28	—	35	14	18	7
„ „ „ маоратных	131	382	—	363	71	56	24
„ „ „ помщичьих	636	1312	—	1819	530	304	244
„ „ „ крестьянских	3239	15274	287	10114	5106	6155	1926
„ „ „ мещанских	151	570	—	660	370	262	158
„ „ межевойной шляхты	15	20	—	20	3	1	—
Итого	4274	17586	287	13011	6084	6796	2359

С и я т о ч е т в е р т о й .

У Т З Д Ы .	С и я т о ч е т в е р т о й .						
	Особой владель.	Р ж и .	Янов пшениц. дв.	Оса.	Явлев.	Гречки.	Осталь- ных про- дуктов без,
Лобанский.							
На земли городской	85	220	—	—	399	—	320
„ землях казенных и ин- ституцских	80	511	—	—	466	306	115
„ „ „ маоратных	446	2268	—	—	5309	1448	495
„ „ „ помщичьих	478	51887	—	—	69573	28254	5515
„ „ „ крестьянских	455	63900	—	—	65621	28950	11043
„ „ „ мещанских	1928	2910	—	—	3254	1113	370
„ „ межевойной шляхты	222	840	—	—	793	142	106
Итого	3994	122536	—	—	145415	61293	17644
Лубартовский.							
На земли городской	1945	2119	—	—	3663	752	510
„ землях казенных и ин- ституцских	—	17	—	—	5	3	2
„ „ „ маоратных	70	110	—	—	152	35	50
„ „ „ помщичьих	180	39924	76	—	32851	10330	8511
„ „ „ крестьянских	418	58287	11	—	47321	15801	20744
„ „ „ мещанских	164	6307	—	—	5194	1179	1564
„ „ межевойной шляхты	92	684	—	—	410	177	269
Итого	3069	107448	87	—	89596	28277	31650
Ново-Александрійский.							
На землях казенных и ин- ституцских	442	1985	22	—	2128	879	273
„ „ „ маоратных	368	1290	—	—	1715	850	233
„ „ „ помщичьих	314	23559	7	—	22898	11982	2043
„ „ „ крестьянских	837	67771	183	—	63200	38724	13315
„ „ „ мещанских	734	4253	25	—	7202	3926	1237
Итого	3095	98858	237	—	97143	56061	17101
Яновский.							
На земли городской	260	850	—	—	1800	780	490
„ землях казенных и ин- ституцских	10	39	—	—	44	62	—
„ „ „ маоратных	30	700	—	—	1760	1000	136
„ „ „ помщичьих	681	21060	—	—	27024	14600	1660
„ „ „ крестьянских	864	57956	676	—	62136	38685	1335
„ „ „ мещанских	380	5922	214	—	9973	5452	1311
„ „ межевойной шляхты	30	153	—	—	339	130	10
Итого	3045	86680	890	—	103076	60709	4942
Българский.							
На землях казенных и ин- ституцских	50	116	—	—	160	76	78
„ „ „ маоратных	438	1364	—	—	1500	289	118
„ „ „ помщичьих	812	5112	—	—	8395	2668	1322
„ „ „ крестьянских	461	60092	881	—	42263	23911	28270
„ „ „ мещанских	569	2074	—	—	3170	1752	1082
„ „ межевойной шляхты	45	60	—	—	100	13	4
Итого	4005	68728	881	—	55588	28709	30874

4501 1190 10370 183420 167403 5187 680 372751 10762 17 1181 104909 157269 14195 2496 290829 3903 848 78555 230035 18975 324940 3180 230 3165 79324 183723 17405 140 287177 275 2198 22757 211907 10350 170

У В Э Д Ы.	П о с с ѣ ю к о ч е т в е р т о е й .							С и л я т о ч е т в е р т о е й .							
	Однов. пшеницы	Р ж и.	Льнов. пшеницы.	Овс.	Ячменя.	Гречихи.	Остальных продовольств. боб.	Однов. пшеницы	Р ж и.	Яровой пшеницы.	О в с я .	Ячменя.	Гречихи.	Остальных продовольств. боб.	Картофеля.
Замосцкий.															
На землях мзоровых . . .	8	15	—	34	15	2	16	40	74	—	238	—	—	80	298
" " повыбичных . . .	6139	3698	115	6584	2999	152	687	18985	18462	552	52663	18994	780	1458	171945
" " крестьянских . . .	4920	13831	18	8598	6139	1030	591	200687	64205	102	68980	42278	5263	1819	290678
" " мещанских . . .	431	901	—	763	487	214	59	897	4507	—	6085	3087	1038	—	43611
" " мелкопоместной шляхты . . .	49	85	—	32	18	—	8	229	402	—	246	109	—	—	792
Итого . . .	11547	18550	133	16011	9658	1398	1361	50728	87650	654	128312	64547	7090	4085	507324
Красноставский.															
На землях городской . . .	183	856	—	352	168	95	81	1188	4279	—	2815	1171	566	812	3435
На землях казенных и институтских . . .	49	118	—	32	29	73	66	323	591	—	254	207	436	658	770
" " маиорных . . .	565	538	—	763	515	258	212	3677	2690	—	6108	3604	1346	2120	20250
" " повыбичных . . .	7439	5573	—	5796	2066	866	1629	23351	27866	—	43772	15460	5198	16896	126337
" " крестьянских . . .	2990	8983	—	8204	4988	183	1908	33435	44918	—	65636	34918	7096	19086	189015
" " мещанских . . .	362	870	—	715	422	139	197	3348	4352	—	5720	2956	838	1970	14530
" " мелкопоместной шляхты . . .	410	498	—	305	294	149	104	665	2489	—	2435	2059	898	1038	3035
Итого . . .	11998	17436	—	16167	8482	1763	4197	607987	87185	—	129340	60375	16578	42580	357372
Холмский.															
На землях городской . . .	145	115	—	140	85	20	20	160	747	—	1260	850	120	300	360
На землях казенных и институтских . . .	33	39	—	35	13	1	5	216	230	—	285	96	6	29	621
" " маиорных . . .	444	486	—	472	156	42	95	1888	2950	—	2808	1757	254	507	8304
" " повыбичных . . .	5716	9083	5	8064	3418	403	1302	43788	39570	20	44848	5540	1723	4650	182051
" " крестьянских . . .	6202	11809	—	7131	4392	1210	1378	63741	56732	—	11088	21317	5079	6777	325607
" " мещанских . . .	116	764	—	494	385	71	82	2680	3416	—	2863	1166	502	395	13656
" " мелкопоместной шляхты . . .	7	12	—	10	5	2	2	28	36	—	40	120	16	4	5150
Итого . . .	12663	22308	5	16346	8454	1749	2884	113801	103681	20	93792	30846	7700	12662	535749
Грубешовский.															
На землях казенных и институтских . . .	404	127	—	40	78	—	5	1377	285	—	398	157	—	40	145541
" " повыбичных . . .	8906	3711	82	6376	3333	176	2375	40066	19351	631	54648	21162	887	2371	298752
" " крестьянских . . .	5035	9134	12	5795	3865	389	1661	40480	49092	—	42020	23362	2033	13254	290656
" " мещанских . . .	1209	1235	—	549	320	101	313	2329	6406	—	5063	3225	576	5383	162874
" " мелкопоместной шляхты . . .	434	150	—	33	106	2	11	606	186	—	216	108	11	104	147190
Итого . . .	15988	14347	94	12793	8002	668	4365	113308	75320	631	102345	48014	3507	42552	1045013
Томашовский.															
На землях городской . . .	8	384	4	219	54	16	78	150	1920	6	1760	350	86	364	7080
" " крестьянских . . .	2804	8651	4	10088	4966	1099	2096	246822	43255	22	80720	29916	5523	12581	215486
" " мещанских . . .	171	717	1	581	459	57	160	1026	3640	6	4650	2804	290	1280	13260
" " мелкопоместной шляхты . . .	195	518	19	540	489	70	345	2170	2590	200	4329	2934	360	2780	23596
" " повыбичных . . .	6136	3414	133	7156	2170	205	2047	137816	17220	670	56248	13120	2030	12176	120500
Итого . . .	9314	13684	158	18584	8138	1447	4726	436884	68625	904	147707	49124	8289	29181	381922
Всего в губернии . . .	93762	203803	949	171004	85277	36586	36899	7088826	906711	4304	1092214	487955	145375	229499	4350734

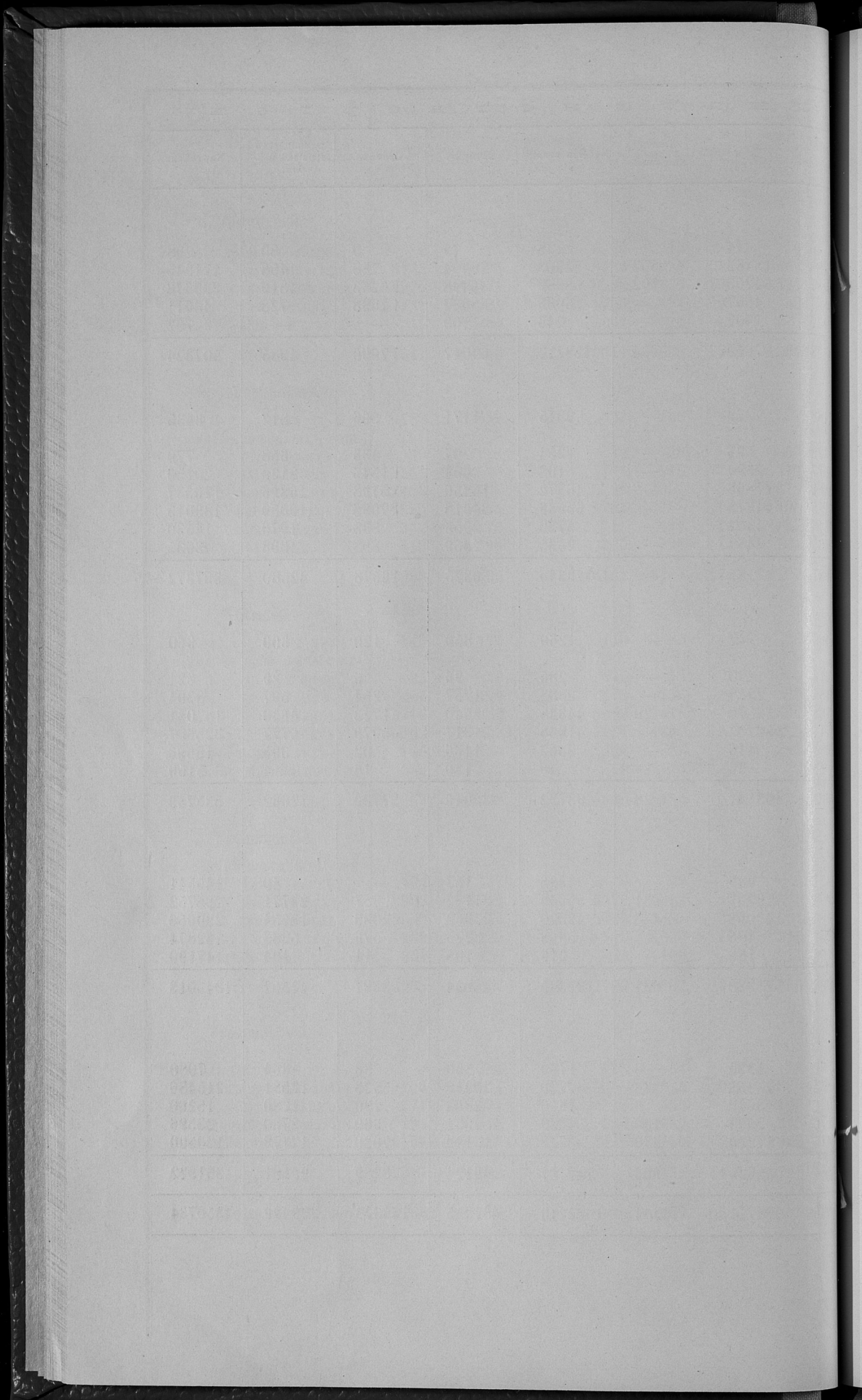





ВѢДОМОСТЬ

о фабрикахъ и заводахъ по Люблинской губерніи

за 1897 годъ

РОДЪ ФАБРИНЪ И ЗАВОДОВЪ.

	Городъ Красноставъ.			Красноставскій уездъ.		Холмскій уездъ.	Холмскій уездъ.		Городъ Грубешевъ.		Городъ Дубенка.		Грубешовскій уездъ.						
	Число фабрикъ и заводовъ.	Сумма произведенности.	Число рабочихъ.	Число фабрикъ и заводовъ.	Сумма произведенности.		Сумма произведенности.	Число рабочихъ и заводовъ.	Число рабочихъ.	Число фабрикъ и заводовъ.	Сумма произведенности.	Число рабочихъ и заводовъ.	Число фабрикъ и заводовъ.	Сумма произведенности.	Число рабочихъ.				
Винокуренныхъ и водочныхъ	—	—	—	5	559380	—	10	411599	76	—	—	—	6	388950	59				
Пивоваренныхъ	—	—	—	1	1500	3000	2	—	—	1	3800	3	—	1	4000	6			
Солодовыхъ	—	—	—	—	—	—	—	—	—	1	610	2	—	—	—	—			
Медоваренныхъ	—	—	—	—	—	—	—	—	—	—	—	—	—	1	500000	310			
Свеклосахарныхъ	—	—	—	—	—	—	2	187000	180	—	—	—	—	—	—	—			
Стекольныхъ	—	—	—	—	—	—	4	3650	7	—	—	—	—	2	1400	5			
Кожевенныхъ	—	—	—	3	4460	—	1	5010	15	—	—	—	—	—	—	—			
Писчебумажныхъ	—	—	—	—	—	—	—	—	—	—	—	—	—	—	—	—			
Кирпичныхъ	—	—	—	6	3550	500	3	30	141500	99	4	3000	14	—	30	17000	87		
Моловаренныхъ и свѣчныхъ	—	—	—	—	—	2400	2	1	300	1	2	900	6	—	—	—			
Брохмальныхъ	—	—	—	—	—	—	—	2	4890	16	—	—	—	—	—	—			
Суконныхъ	—	—	—	—	—	—	—	—	—	—	—	—	—	—	—	—			
Паровыхъ мельницъ	—	—	—	2	130000	65000	12	3	8100	10	—	—	—	1	30000	24			
Водяныхъ и вѣтряныхъ мельницъ	3	3700	4	72	354672	—	—	164	56370	183	5	3700	10	1	250	1	105	108083	183
Фабрикъ цемента	—	—	—	—	—	—	—	—	—	—	—	—	—	—	—	—	—	—	—
Мельничныхъ жерновъ	—	—	—	—	—	—	—	—	—	—	—	—	—	—	—	—	—	—	—
Паровыхъ и водяныхъ збснцленъ	—	—	—	3	17700	—	—	—	—	—	—	—	—	—	—	—	—	—	—
Мдныхъ надфай	—	—	—	—	—	4600	7	1	2500	3	—	—	—	—	—	—	—	—	—
Известковыхъ	—	—	—	—	—	—	—	4	2100	13	—	—	—	—	—	—	—	—	—
Спичидарныхъ	—	—	—	—	—	—	—	3	350	7	—	—	—	—	—	—	—	—	—
Смоляныхъ	—	—	—	1	300	—	—	7	1800	9	—	—	—	—	—	—	—	—	—
Маслобобныхъ	—	—	—	13	4040	1600	2	19	3700	24	7	3800	14	3	1500	9	7	2960	8
Гусевыхъ	—	—	—	—	—	—	—	—	—	1	430	2	—	—	—	—	—	—	—
Канитныхъ	1	300	1	—	—	—	—	—	—	—	—	—	—	—	1	240	2	—	—
Казенная хоздевая при тюрьмѣ	—	—	—	—	—	—	—	—	—	1	27000	12	—	—	—	—	—	—	—
Табачныхъ	—	—	—	—	—	—	—	—	—	—	—	—	—	—	1	1000	1	—	—
Швейцарскаго сара	—	—	—	—	—	—	—	—	—	—	—	—	—	—	—	—	—	—	—
Земледѣльческихъ машинъ и орудий	—	—	—	—	—	35000	26	1	380	3	2	2310	6	—	—	—	—	—	—
Деревянныхъ и металлическихъ гробовъ	—	—	—	—	—	—	—	—	—	—	—	—	—	—	—	—	—	—	—
Музыкальныхъ инструментовъ	—	—	—	—	—	—	—	—	—	—	—	—	—	—	—	—	—	—	—
Бостемольныхъ	—	—	—	—	—	—	—	—	—	—	—	—	—	—	—	—	—	—	—
Минеральныхъ водъ	—	—	—	—	—	—	—	—	—	—	—	—	—	—	—	—	—	—	—
Глутой мебели	—	—	—	1	201500	—	—	—	—	—	—	—	—	—	—	—	—	—	—
Браславныхъ	—	—	—	—	—	—	—	—	—	—	—	—	—	—	—	—	—	—	—
Израцовыхъ	—	—	—	—	—	25000	40	—	—	—	1	1000	6	—	—	—	—	—	—
Оберточной бумаги	—	—	—	—	—	—	—	—	—	—	—	—	—	—	—	—	—	—	—
Газовыхъ заводовъ	—	—	—	—	—	—	—	—	—	—	—	—	—	—	—	—	—	—	—
Фабрикъ въсовъ	—	—	—	—	—	—	—	—	—	—	—	—	—	—	—	—	—	—	—
Земляней и бричекъ	—	—	—	—	—	—	—	—	—	—	—	—	—	—	—	—	—	—	—
Цигорныхъ	—	—	—	—	—	—	—	—	—	—	—	—	—	—	1	5000	12	—	—
Суменалеивъ	—	—	—	—	—	—	—	—	—	—	—	—	—	—	—	—	—	—	—
Ваты	—	—	—	—	—	—	—	—	—	—	—	—	—	—	—	—	—	—	—
Итого	4	4000	5	107	1277102	137100	94	252	829249	646	25	46550	75	4	1750	10	156	1058635	697

РОДЪ ФАБРИКЪ И ЗАВОДОВЪ.

	Городъ Томашовъ.			Томашовскій уѣздъ.			ВСЕГО ВЪ ГУБЕРНІИ.		
	Число фабрикъ и заводовъ.	Сумма произвѣдѣтельности.	Число рабочихъ.	Число фабрикъ и заводовъ.	Сумма произвѣдѣтельности.	Число рабочихъ.	Число фабрикъ и заводовъ.	Сумма произвѣдѣтельности.	
Винокуренныхъ и водочныхъ	—	—	—	2	22340	19	47	2683606	
Пивоваренныхъ	—	—	—	1	3210	7	25	354439	
Солодовыхъ	—	—	—	—	—	—	1	100000	
Медоваренныхъ	—	—	—	—	—	—	4	20709	
Свеклосахарныхъ	—	—	—	1	528570	436	8	2757330	
Стекольныхъ	—	—	—	—	—	—	4	222400	
Кожевенныхъ	—	—	—	—	—	—	29	332050	
Писчебумажныхъ	—	—	—	—	—	—	2	7410	
Кирпичныхъ	—	—	—	21	7250	82	187	327329	
Мыловаренныхъ и свѣчныхъ	—	—	—	—	—	—	9	15107	
Брохмальныхъ	—	—	—	1	8000	10	5	46940	
Суконныхъ	—	—	—	—	—	—	2	4890	
Паровыхъ мельницъ	—	—	—	1	9500	20	11	741200	
Водяныхъ и вѣтряныхъ мельницъ	—	—	—	81	58570	102	1030	2429885	
Фабрикъ цемента	—	—	—	—	—	—	1	275000	
Мельничныхъ жерновъ	—	—	—	—	—	—	1	1050	
Паровыхъ и водяныхъ лѣсопеленъ	1	6000	10	2	36560	14	34	278430	
Мѣдныхъ издѣлій	—	—	—	—	—	—	8	45600	
Известковыхъ	—	—	—	—	—	—	15	12014	
Скипидарныхъ	—	—	—	2	450	8	7	2000	
Смоляныхъ	—	—	—	—	—	—	14	4800	
Маслобойныхъ	—	—	—	2	500	2	144	41700	
Уксусныхъ	—	—	—	—	—	—	4	3130	
Канатныхъ	—	—	—	—	—	—	7	1790	
Казенная холщевая при тюрьмѣ	—	—	—	—	—	—	1	791	
Табачныхъ	—	—	—	—	—	—	4	164500	
Швейцарскаго сыра	—	—	—	—	—	—	1	1000	
Земледѣльческихъ машинъ и орудій	—	—	—	—	—	—	7	161456	
Деревянныхъ и металлическихъ гробовъ	—	—	—	—	—	—	5	55000	
Музыкальныхъ инструментовъ	—	—	—	—	—	—	1	2926	
Костемольныхъ	—	—	—	—	—	—	2	3460	
Минеральныхъ водъ	—	—	—	—	—	—	3	3100	
Гнutoй мебели	—	—	—	—	—	—	3	277000	
Красильныхъ	—	—	—	—	—	—	2	3200	
Изразцовыхъ	—	—	—	—	—	—	8	35700	
Оберточной бумаги	—	—	—	—	—	—	3	4350	
Газовыхъ заводовъ	—	—	—	—	—	—	6	35500	
Фабрикъ вѣсовъ	—	—	—	—	—	—	2	92500	
Экипажей и бричекъ	—	—	—	—	—	—	9	53320	
Цикорныхъ	—	—	—	—	—	—	1	5000	
Сукневаленъ	—	—	—	—	—	—	12	15000	
Ваты	—	—	—	—	—	—	1	300	
Итого	1	6000	10	114	674950	700	1670	11622912	

ВѢДОМОСТЬ

о движеніи населенія по Люблинской губерніи

за 1897 годъ.

Города и уезды.

	Число бравовъ	Ч И С Л О Законнорожденныхъ							Ч И С Л О У М Е Р Ш И Х ъ			Прибыль и убыль		
		Мужского пола.	Женского пола.	С л а б о в ѣ т ѣ		в с е г о .			Мужского пола.	Женского пола.	Обоего пола			
				Мужск. пола.	Женск. пола.	Мужского пола.	Женского пола.	Обоего пола						
Городъ Люблинъ	355	745	539	12	77	74	151	822	613	1435	779	757	1536	— 101
Люблинскій уездъ	727	2358	2079	40	63	53	116	2421	2132	4553	1235	1094	2329	+ 2224
Городъ Любартовъ	38	117	55	1	—	—	—	117	55	172	73	53	126	+ 46
Городъ Лепча	13	44	39	—	2	6	8	46	45	91	36	33	69	+ 22
Любартовскій уездъ	657	1948	1966	30	49	52	101	1997	2018	4015	1267	1272	2539	+ 1476
Ново-Александрійскій уездъ	989	2910	2676	30	50	59	109	2960	2735	5695	1328	1381	2709	+ 2986
Городъ Яновъ	47	127	81	—	2	3	5	129	84	213	50	70	120	+ 93
Городъ Брасинскъ	99	172	225	—	3	3	8	177	228	405	109	213	322	+ 83
Яновскій уездъ	572	1880	1784	30	43	44	87	1923	1828	3751	1027	907	1934	+ 1817
Городъ Благорай	43	115	80	—	1	1	2	116	81	197	37	36	73	+ 124
Благорайскій уездъ	729	1977	1880	30	59	64	123	2036	1944	3980	1078	1094	2172	+ 1808
Городъ Замостье	105	131	136	—	11	15	26	142	151	293	113	107	220	+ 73
Городъ Щербиницъ	19	63	78	—	11	4	15	82	82	156	58	41	99	+ 57
Замостскій уездъ	811	1817	1746	30	68	75	143	1885	1821	3706	1010	978	1988	+ 1718
Городъ Красноставъ	57	101	103	—	5	7	12	106	110	216	80	64	144	+ 72
Красноставскій уездъ	696	1556	1529	30	54	68	122	1610	1597	3207	957	983	1940	+ 1267
Городъ Холмъ	76	183	257	—	6	12	18	189	269	458	86	155	241	+ 217
Холмскій уездъ	903	2256	2320	40	17	105	222	2373	2425	4798	1298	1293	2591	+ 2207
Городъ Грубешовъ	26	189	202	—	12	14	26	201	216	417	145	157	302	+ 115
Городъ Дубенка	28	89	98	—	3	5	8	92	103	195	49	44	93	+ 102
Грубешовскій уездъ	638	1730	1701	30	38	61	119	1788	1762	3550	1027	1074	2101	+ 1449
Городъ Томашовъ	59	121	76	—	—	1	1	121	77	198	73	62	135	+ 63
Томашовскій уездъ	817	1818	1678	30	42	46	88	1860	1724	3584	971	960	1931	+ 1653
Итого въ городахъ	965	2197	1969	40	35	145	280	2332	2114	4446	1688	1792	3480	+ 966
„ „ уездахъ	7539	20250	19359	390	493	627	1230	20853	19986	40839	11198	11036	22234	+ 18605
Всего въ губерніи	8504	22447	21328	437	338	772	1510	23185	22100	45285	12886	12828	25714	+ 19571

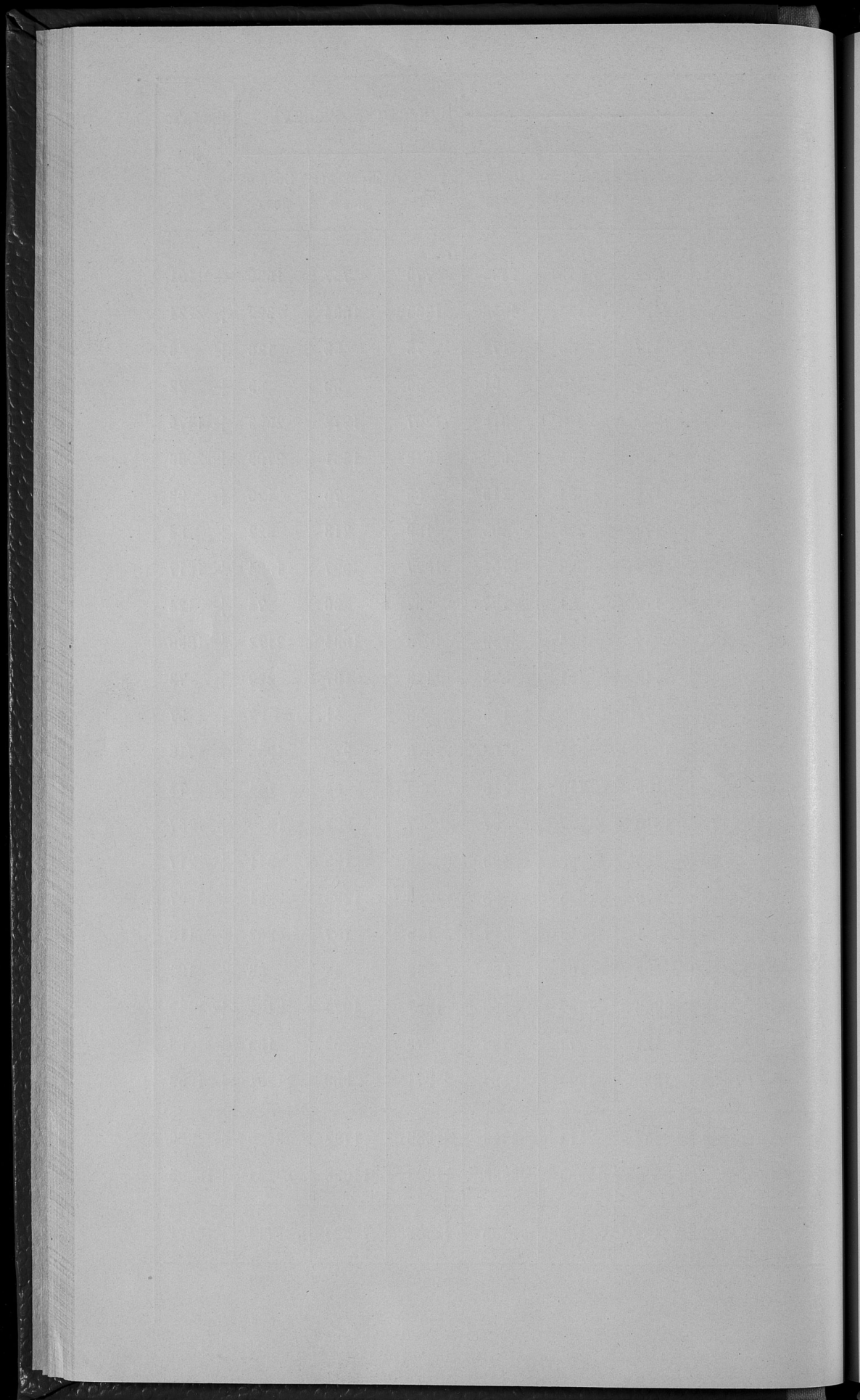

ВѢДОМОСТЬ

о поступленіи сборовъ по Люблинской губерніи

за 1897 годъ.

О податях и вedomках

Владимирской губернии за 1897 годъ.

РОДЫ ПОДАТЕЙ.	Содѣлао поступить.		Вновь причислено.		Взыскано.		Осталось вл. 1-му Января 1898 года			
	Недомокъ.	Оклада.	Недомокъ.	Оклада.	Недомокъ.	Оклада.	Недомокъ.	Оклада.	Всего	
	Рубли и копейки				Рубля и копейки					
Въ томъ числѣ взысканій на отвѣтственности Губернскаго Начальства.										
1. По Военному Министерству	75	6000	—	—	—	—	75	6000	—	—
2. „ Департаменту Государственнаго Казначейства	9952 38	1726	14905 17	—	394 84	—	12703 62	1726	11759 9	11759 9
3. „ Департаменту Окладныхъ Оборотовъ	44710 13	939580 36	8498 8	737	967 77	13995 22	14335 59	925668 96	28204 85	7487 45
4. „ Главному Управл. Неовладныхъ „	3683 24	41517 40	6492 27	—	938 60	22 33	5744 17	40679 60	3392 74	815 47
5. „ Департаменту Торговли и Мануфактуръ	6154 91	8856 72	81967 90	—	367 5	35 13	72196 64	8578 66	10359 12	242 93
6. „ Особеной Канцелярш по Бред. части	1426 37	2038 67	143 94	—	—	—	5 25	1902 5	1565 6	136 62
7. „ Министерству Земледѣлш и Государств. Имуществъ	138355 70	31979 10	4207 16	—	993 95	4139 19	10064 71	12154 35	98404 20	15687 29
8. „ Министерству Внутреннихъ Дѣлъ	239502 22	46459 53	51278 47	7	180 36	12 8	1515 15	46278 37	281885 18	188 52
9. „ „ Народнаго Просвѣщенш	—	7360 60	—	—	—	—	—	7360 60	—	—
10. „ „ Путей Сообщенш	308 13	675	—	—	—	—	308 13	675	—	—
11. „ „ Юстици	1558 54	3200	9905 29	—	3053 67	—	2855 4	3200	5555 12	5555 12
12. „ Государственному Контролю	—	799	—	—	—	—	—	799	—	—
Итого	445526 62	1090192 58	177398 28	737	3996 24	18203 95	119803 30	1055022 59	441125 36	24558 28





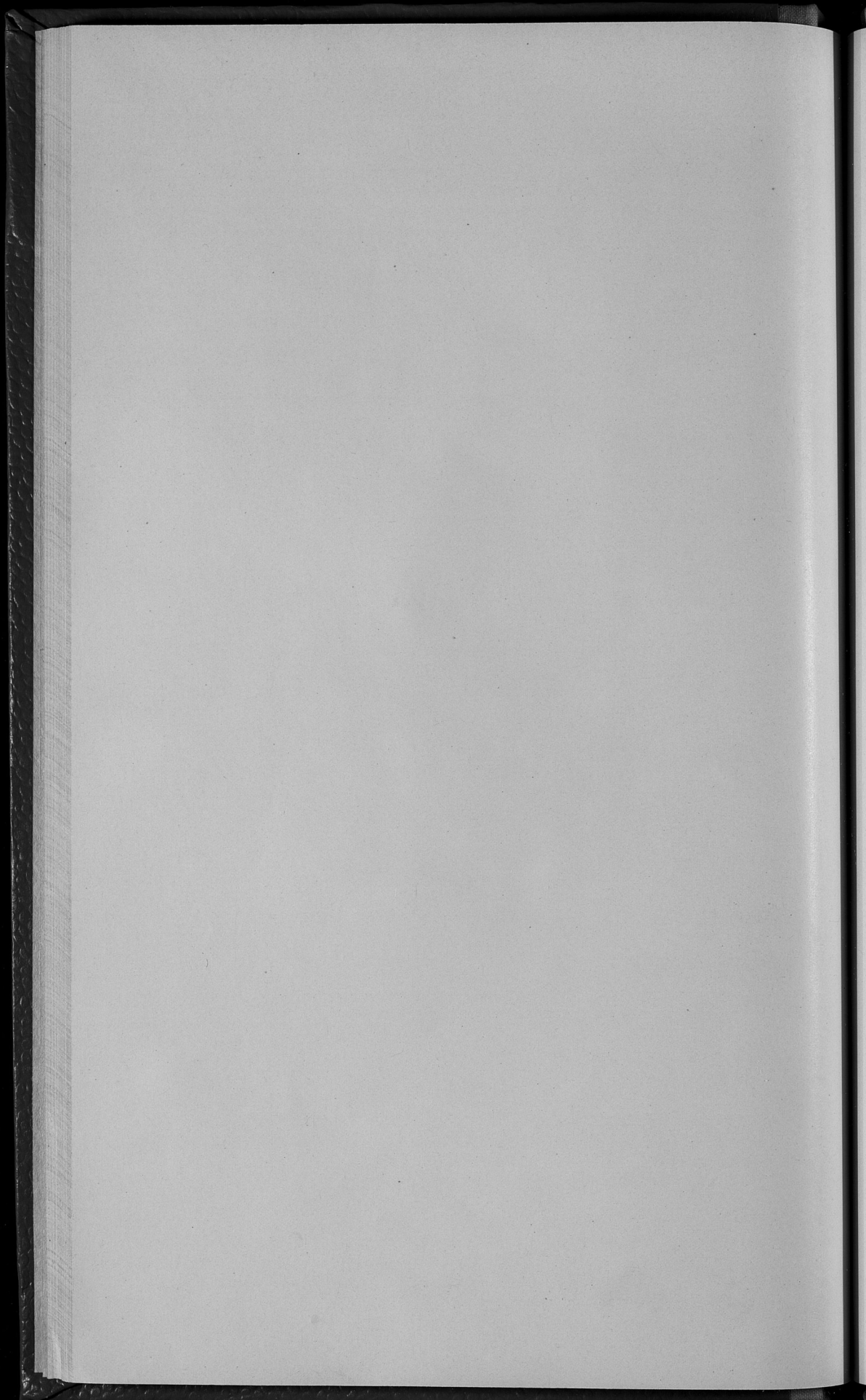

ВѢДОМОСТЬ

о распредѣленіи недоимокъ по городамъ и уѣздамъ

ПО ЛЮБЛИНСКОЙ ГУБЕРНІИ

за 1897 годъ.

НАИМЕНОВАНИЕ ГОРОДОВЪ И УЪЗДОВЪ.	И			Д О П И М О К Ъ.									
	По поземельному налогу.	По подомк. податк.		По подомк. дру- жинскому.	По подомк. прешихъ лѣтъ.	По размерамъ подомокъ.	По разнымъ взысканіямъ.		В С Е Г О				
	Р у б л и и к о п ѣ й к и			Р у б л а и и к о п ѣ й к и									
Городъ Любаничъ	—	—	614	1223	96	—	—	—	—	851	6	2689	73
Любанскій уѣздъ	142	47	47	344	79	—	—	—	—	819	78	10354	54
Городъ Любартовъ	—	—	—	—	—	—	—	—	—	—	—	—	—
Безуздный городъ Ленча	—	—	—	—	—	—	—	—	—	—	—	—	—
Любартовскій уѣздъ	—	—	—	3248	5	—	—	—	—	230	81	3478	86
Ново-Александрійскій уѣздъ	—	—	24	3859	22	—	—	—	—	22572	72	43256	32
Городъ Иновъ	—	—	160	—	—	—	—	—	—	9	60	169	60
Безуздный городъ Брасинь	—	—	—	—	—	—	—	—	—	—	—	—	—
Яновскій уѣздъ	—	—	261	3824	91	—	—	—	—	1790	40	4877	11
Городъ Бѣлгорай	—	—	210	77	83	—	—	—	—	9	35	297	18
Бѣлгорайскій уѣздъ	69	58	129	439	38	—	—	—	—	12	35	650	92
Городъ Замостье	—	—	448	4	50	—	—	—	—	13	87	467	15
Безуздный городъ Щербинь	—	—	—	—	—	—	—	—	—	—	—	—	—
Замостскій уѣздъ	—	—	—	1795	4	—	—	—	—	—	—	1795	4
Городъ Краснаставъ	—	—	—	—	—	—	—	—	—	—	—	—	—
Краснаставскій уѣздъ	423	78	181	3626	64	—	—	—	—	55	85	4287	31
Городъ Хоамъ	—	—	406	14	35	—	—	—	—	12	18	432	90
Хоамскій уѣздъ	180	35	461	927	49	—	—	—	—	15	—	1584	27
Городъ Грубешовъ	—	—	227	1	50	—	—	—	—	6	84	236	12
Безуздный городъ Дубенка	—	—	1411	—	—	—	—	—	—	212	16	1624	6
Грубешовскій уѣздъ	1302	31	932	4408	58	—	—	—	—	13653	57	50296	68
Городъ Томашовъ	—	—	—	—	—	—	—	—	—	—	—	—	—
Томашовскій уѣздъ	110	46	90	732	72	—	—	—	—	73	7	1007	—
Кромъ того по сметамъ Любанской Казенной Палаты числится недоимокъ: по неокладнымъ сборамъ	—	—	—	—	—	—	—	—	—	337978	85	337978	85
по § 33 ст. 9 сѣмъ Министерства Внутреннихъ Дѣлъ: „Пособія Государственному Вѣзачеству изъ сбора со скотовладельцевъ“	—	—	—	—	—	—	—	—	—	200	—	200	—
Итого	2228	95	5608	3328	96	—	—	—	—	378547	46	465683	64

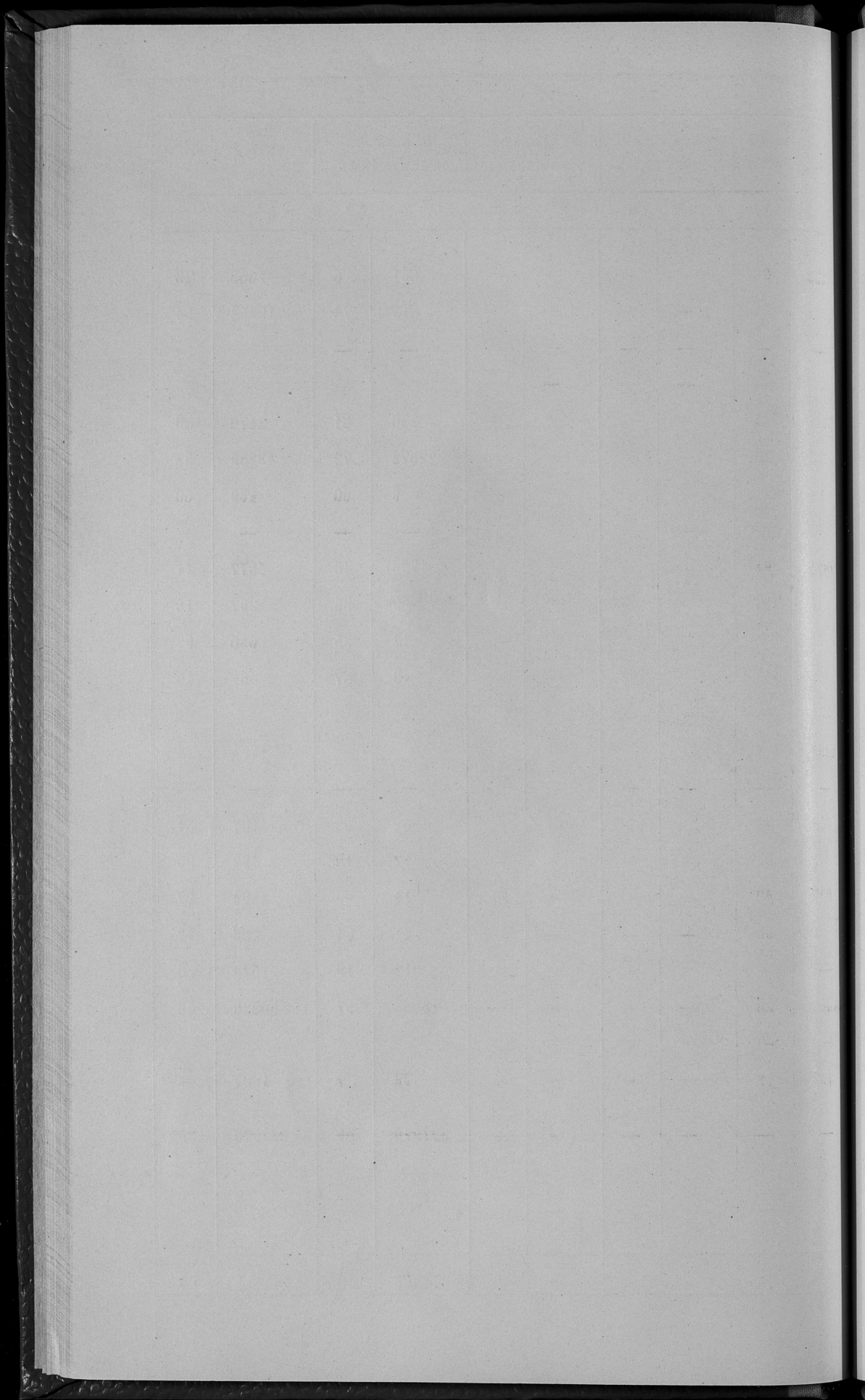

ВѢДОМОСТЬ

о состояніи городскихъ суммъ, недоимокъ и капиталовъ,

принадлежащихъ городскимъ кассамъ

П О Л Ю Б Л И Н С К О Й Г У Б Е Р Н І И

за 1897 годъ.

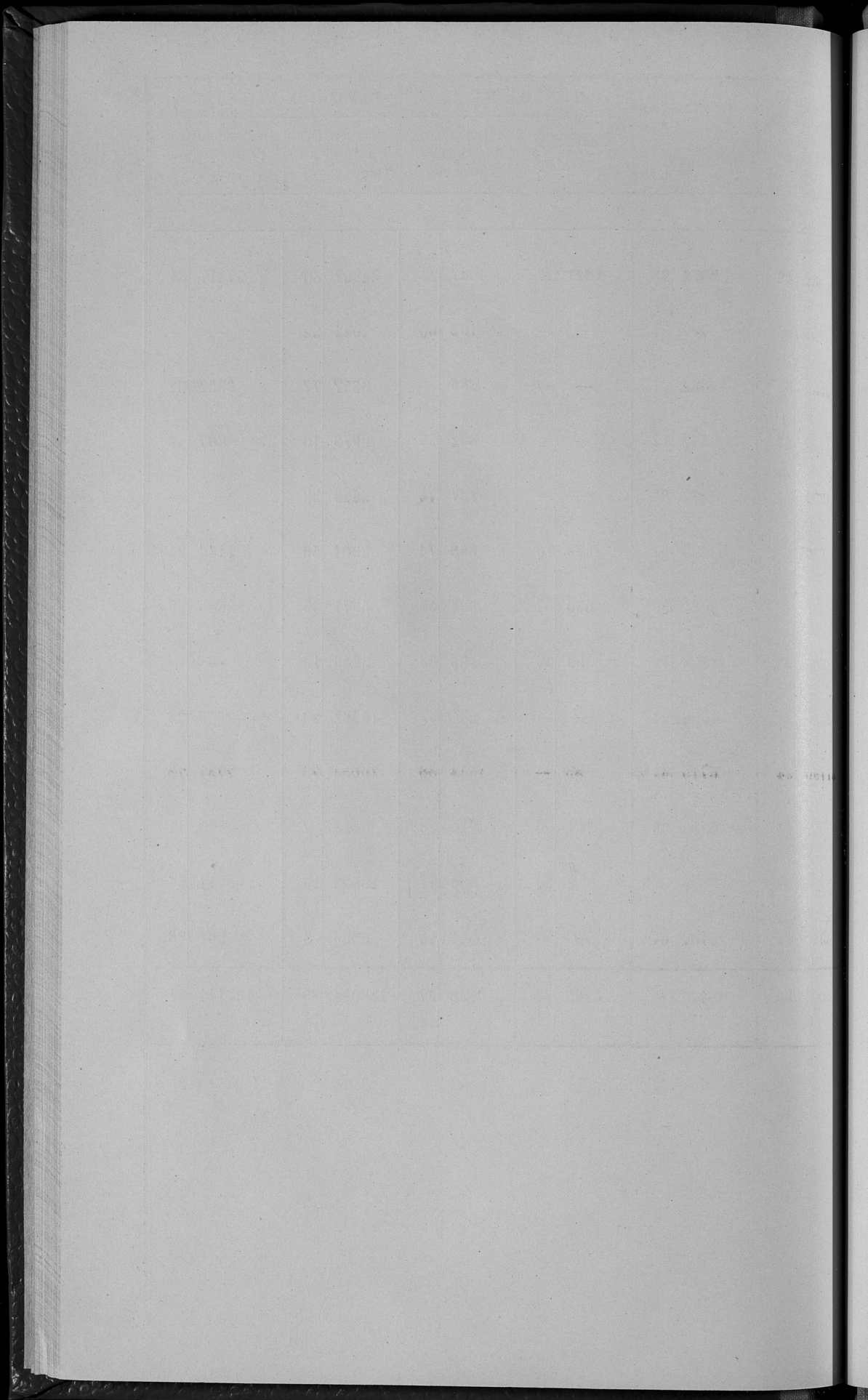

ВѢДОМОСТЬ

о числѣ и родѣ преступленій по Люблинской губерніи

за 1897 годъ.

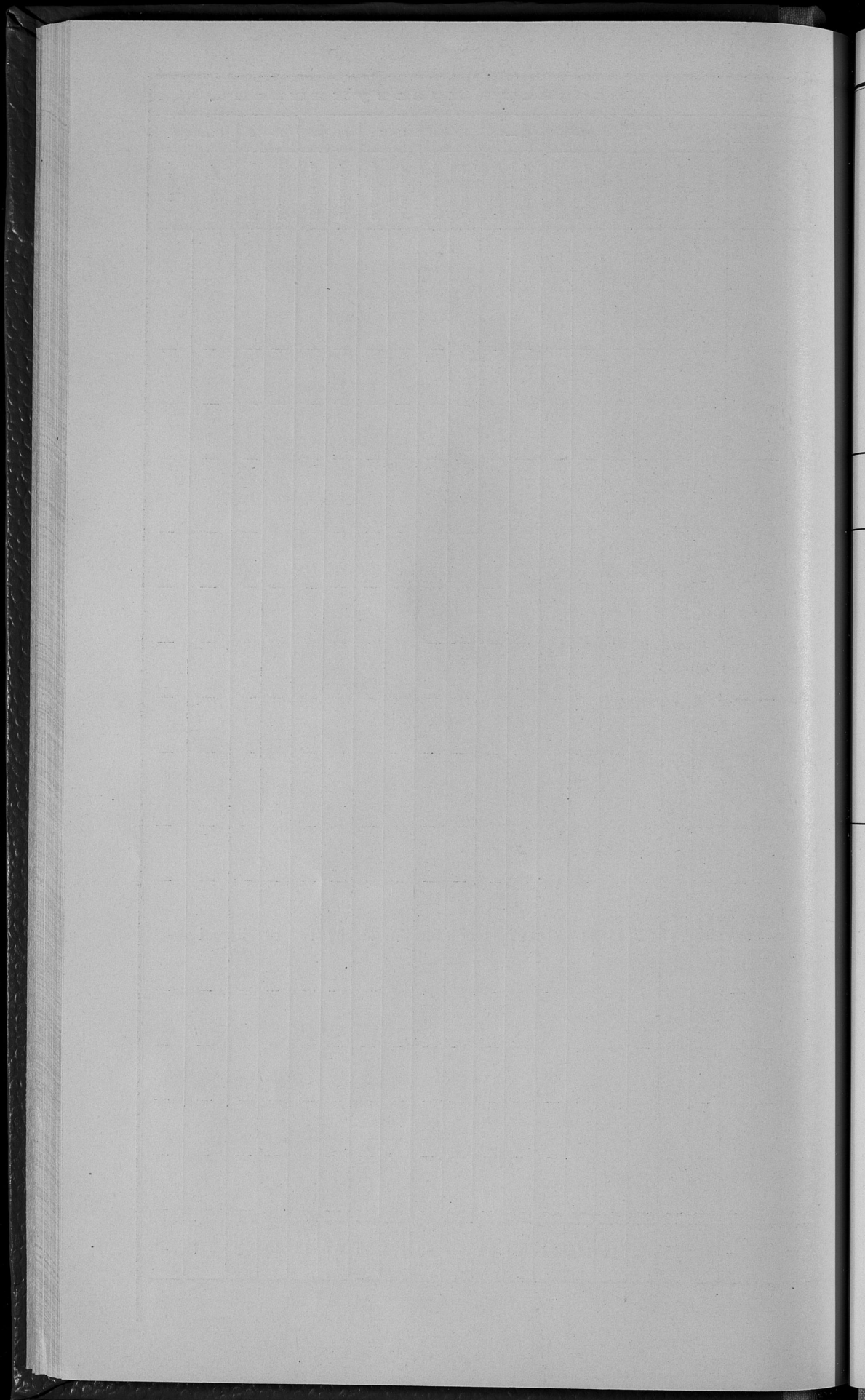

ВѢДОМОСТЬ

о числѣ арестантовъ по Люблинской губерніи

за 1897 годъ.

Названіе мѣстъ заключенія.	Оставалось къ 1 Января 1897 г.	Посту- пило.	Выбыло.	Осталось къ 1 Января 1898 г.
Въ Люблинской уголовной тюрьмѣ . . .	416	1392	1366	442
Въ Яновской исправительной	174	787	766	195
Въ подслѣдственныхъ и полицейскихъ арестант- скихъ при городскихъ магистратахъ . . .	141	7529	7538	132
Въ арестантскихъ при гминныхъ управленіяхъ	181	15331	15251	261
Всего въ губерніи	912	25039	24921	1030

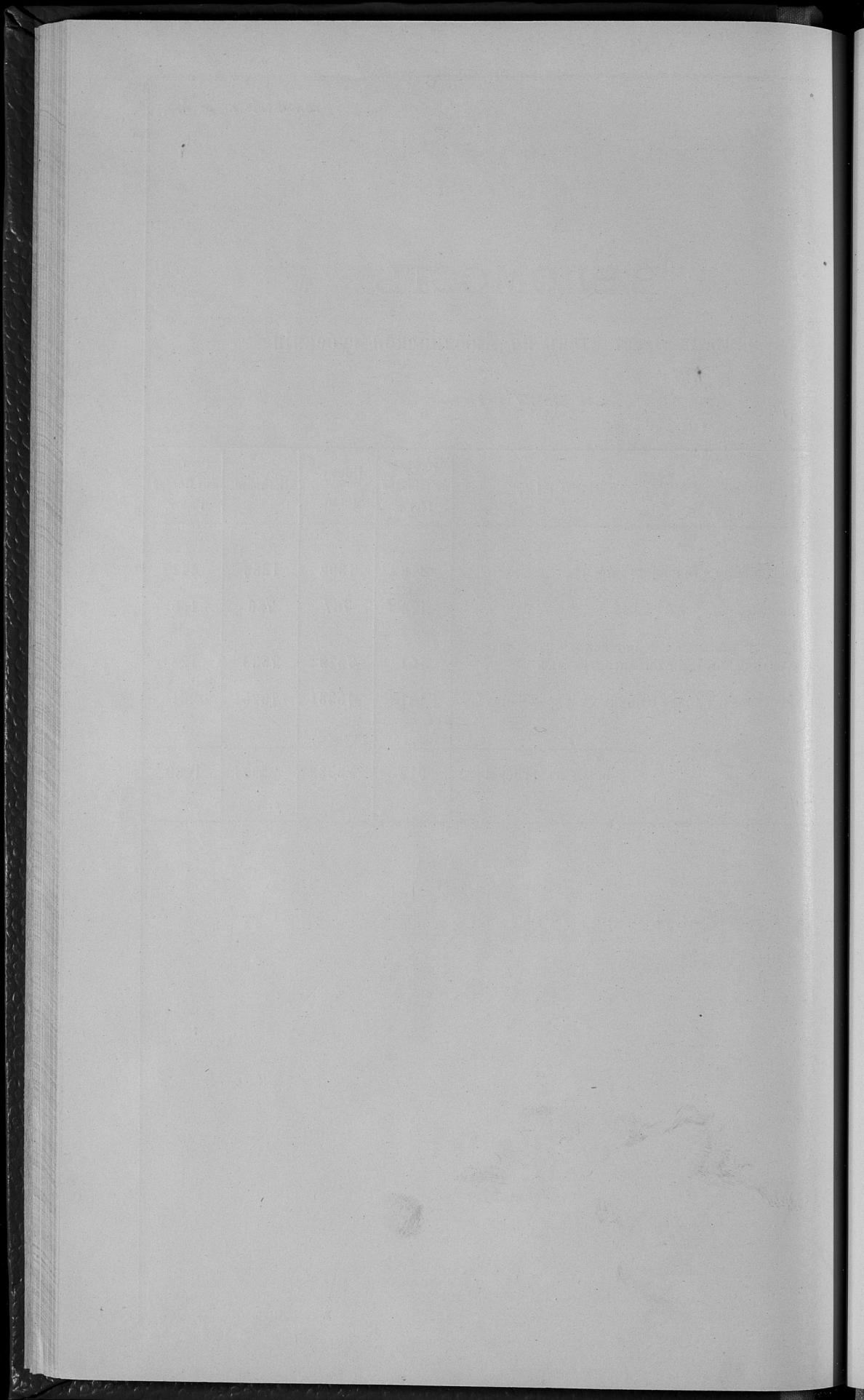

ВѢДОМОСТЬ

о пожарахъ по Люблинской губерніи

за 1897 годъ.

Города и уѣзды.

	Въ зимніе мѣсяцы.				Въ весенніе мѣсяцы.				Въ лѣтніе мѣсяцы.		Въ осенніе мѣсяцы.				Всего въ году.				Причины помаровъ.										
	Число поमारовъ.		Сумма убытковъ.		Число поमारовъ.		Сумма убытковъ.		Сумма убытковъ.		Число поमारовъ.		Сумма убытковъ.		Число поमारовъ.		Сумма убытковъ.		Отъ жадн.		Отъ душно устр. ледя втлугъ.		Отъ неосторож.		Отъ поджогъ.		Отъ дур. причинъ.		
	Число помаровъ.	Число погорѣвшихъ деревъ.	Рубл.	Коп.	Число погорѣвшихъ деревъ.	Рубл.	Число погорѣвшихъ деревъ.	Рубл.	Число погорѣвшихъ деревъ.	Рубл.	Коп.	Число погорѣвшихъ деревъ.	Рубл.	Коп.	Число погорѣвшихъ деревъ.	Рубл.	Коп.	Число погорѣвшихъ деревъ.	Рубл.	Коп.	Отъ жадн.	Отъ душно устр. ледя втлугъ.	Отъ неосторож.	Отъ поджогъ.	Отъ дур. причинъ.				
Городъ Лябливъ	3	3	180	—	—	—	—	2	750	—	—	—	—	4	5	930	—	—	—	—	—	2	—	—	—	—	—	—	2
Лябливскій уѣздъ	5	6	2421	75	9	78	13948	20	8305	63	8	48	32692	65	37	152	57368	53	—	—	—	8	—	—	—	—	—	—	29
Городъ Любартовъ	—	—	—	—	—	—	—	—	—	—	—	—	—	—	—	—	—	—	—	—	—	—	—	—	—	—	—	—	—
Городъ Ленча	—	—	—	—	—	—	—	—	—	—	—	—	—	—	—	—	—	—	—	—	—	—	—	—	—	—	—	—	—
Любартовскій уѣздъ	1	1	—	—	7	9	1652	23	6102	—	4	5	1479	23	18	38	9233	73	—	—	2	5	2	9	—	—	—	—	—
Ново-Александрійскій уѣздъ	5	5	282	—	14	16	5547	22	2984	20	10	28	4114	—	40	71	12927	96	1	1	1	1	5	32	—	—	—	—	—
Городъ Иновъ	—	—	—	—	—	—	—	3	1701	72	—	—	—	—	3	3	1701	72	—	—	—	—	3	—	—	—	—	—	—
Городъ Красикъ	—	—	—	—	2	5	1090	—	—	—	—	—	—	—	2	5	1090	—	—	—	—	1	—	—	—	—	—	—	—
Иновскій уѣздъ	3	3	2264	11	9	17	6553	51	13837	50	3	3	1018	—	31	74	23675	11	6	2	7	4	12	—	—	—	—	—	—
Городъ Вѣлгорай	1	1	600	—	—	—	—	—	—	—	1	4	1970	—	2	5	2570	—	—	—	—	—	—	—	—	—	—	—	—
Вѣлгорайскій уѣздъ	1	—	5	—	2	3	470	8	1513	—	12	28	5905	—	21	39	7893	—	—	—	—	4	3	1	13	—	—	—	—
Городъ Замостье	1	1	2022	39	—	—	—	1	994	—	1	1	160	—	3	3	3176	39	—	—	—	—	—	—	—	—	—	—	—
Городъ Щербини	—	—	—	—	—	—	—	—	—	—	—	—	—	—	—	—	—	—	—	—	—	—	—	—	—	—	—	—	—
Замостскій уѣздъ	9	10	2286	—	7	24	7787	39	12041	40	7	16	3810	49	41	89	25925	14	4	1	2	2	32	—	—	—	—	—	—
Городъ Красновъ	—	—	—	—	—	—	—	1	344	—	2	3	613	59	3	4	957	59	—	—	—	1	—	—	—	—	—	—	—
Красновскій уѣздъ	3	3	698	50	9	9	2585	8	4738	60	10	15	3804	50	30	35	11826	76	—	—	—	2	6	22	—	—	—	—	—
Городъ Холмъ	1	1	34	—	1	4	857	2	299	—	1	1	62	64	4	8	1253	14	—	—	—	—	—	—	—	—	—	—	—
Холмскій уѣздъ	5	12	2955	—	14	23	11338	38	17355	—	15	20	10104	64	62	93	41753	54	2	7	9	1	43	—	—	—	—	—	—
Городъ Грубешовъ	1	3	883	50	1	3	1260	—	—	—	3	8	3275	25	5	14	5418	75	—	—	—	4	—	—	—	—	—	—	—
Городъ Дубенка	—	—	—	—	1	1	420	5	930	—	—	—	—	—	3	6	1350	—	—	—	—	—	—	—	—	—	—	—	—
Грубешовскій уѣздъ	6	10	530	—	17	32	15652	131	43193	—	17	55	12215	75	69	228	71590	75	1	8	2	7	51	—	—	—	—	—	—
Городъ Томашовъ	—	—	—	—	—	—	—	—	—	—	1	1	200	—	1	1	200	—	—	—	—	—	—	—	—	—	—	—	—
Томашовскій уѣздъ	12	23	10912	25	6	12	3618	82	69463	50	7	14	1835	50	35	131	85829	25	2	6	3	2	22	—	—	—	—	—	—
Итого въ городахъ	7	9	3719	89	5	13	3627	14	5018	72	9	18	6281	48	30	54	18647	59	—	—	—	11	—	—	—	—	—	—	—
„ „ уѣздахъ	50	73	22354	61	94	223	69155	422	179533	83	93	232	76979	76	384	950	348023	77	16	31	42	30	265	—	—	—	—	—	—
Всего въ губерніи	57	82	26074	50	99	236	72783	436	184552	55	102	250	83261	24	414	1004	366671	36	16	31	53	30	284	—	—	—	—	—	—

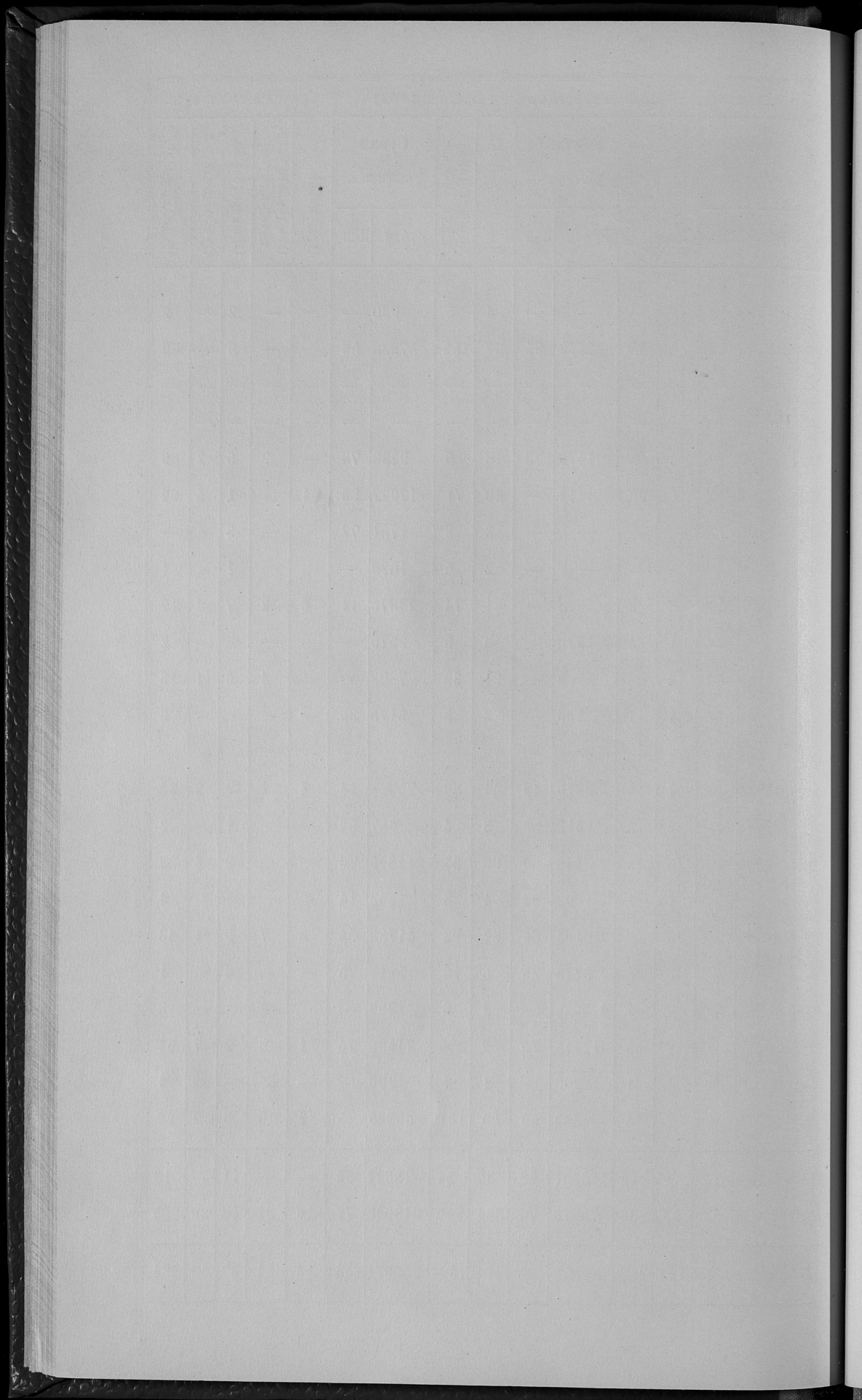

ВѢДОМОСТЬ

О НАСИЛЬСТВЕННЫХЪ И СЛУЧАЙНЫХЪ СМЕРТЯХЪ

ПО ЛЮБЛИНСКОЙ ГУБЕРНІИ

за 1897 годъ

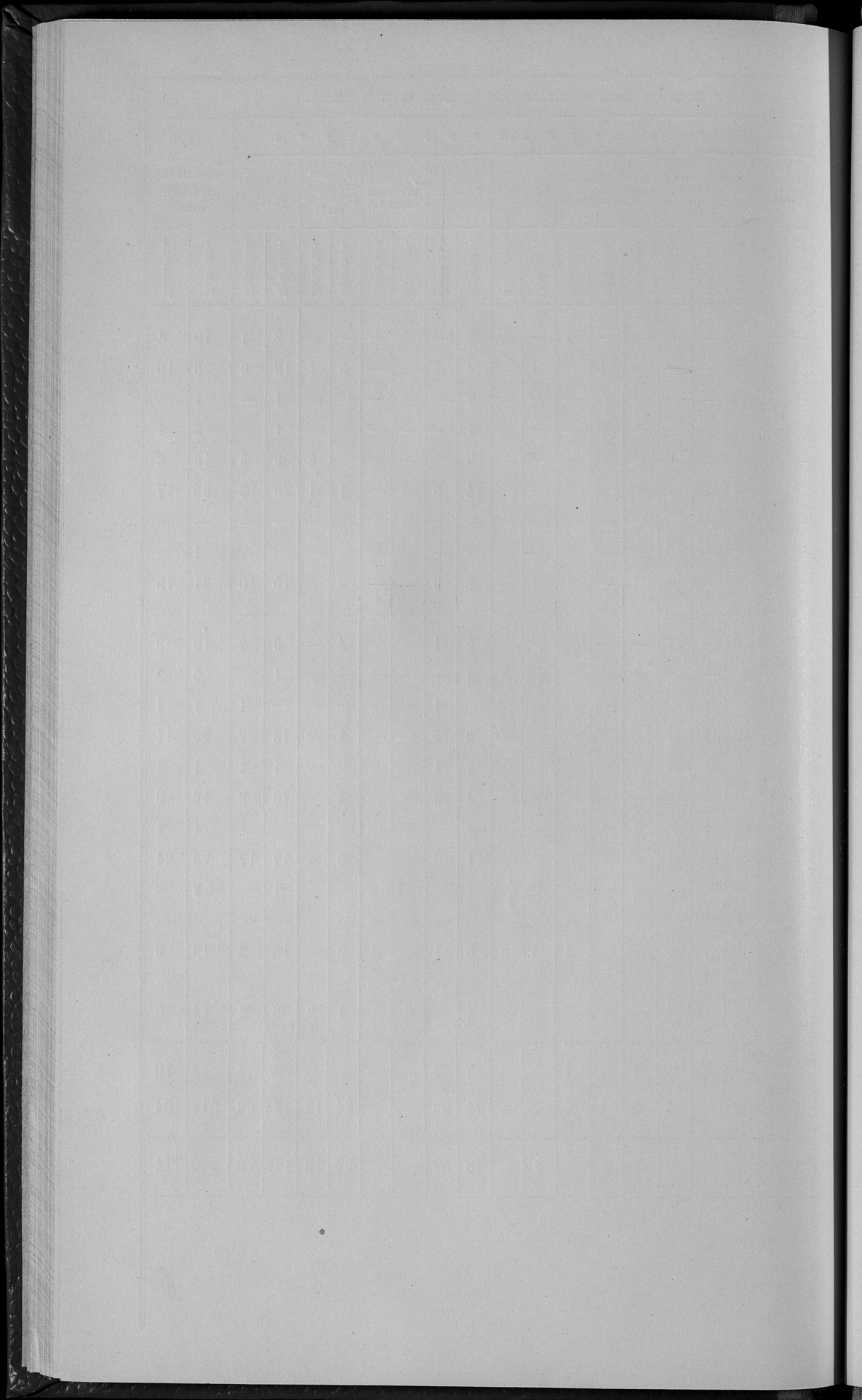

ВѢДОМОСТЬ

о числѣ учебныхъ заведеній по Люблинской губерніи

за 1897 годъ.

Названіе учебныхъ заведеній.	Въ губернскомъ городѣ.			Въ уѣздныхъ и заштатныхъ городахъ.			Въ уѣздахъ.			Всего въ губерніи.			
	Число учебныхъ заведеній.	Число учащихся.		Число учащихся.	Число учебныхъ заведеній.		Число учащихся.	Число учебныхъ заведеній.	Число учащихся.	Число учебныхъ заведеній.	Число учащихся.		
		Мужского пола.	Женского пола.		Мужского пола.	Женского пола.					Мужского пола.	Женского пола.	Обоего пола.
Институтъ сельскаго хозяйства и льсоводства	—	—	1	262	—	—	—	—	—	1	262	—	262
Гимназіи мужскія	1	431	1	299	—	—	—	—	—	2	730	—	730
Гимназіи женскія	1	—	266	—	—	—	—	—	—	1	—	266	266
Прогимназіи мужскія	—	—	2	338	—	—	—	—	—	2	338	—	338
Прогимназіи женскія	—	—	2	—	141	—	—	—	—	2	—	141	141
Холмское Маріинское училище	—	—	1	—	224	—	—	—	—	1	—	224	224
Учительская семинарія	—	—	1	60	—	—	—	—	—	1	60	—	60
Образцовое при ней училище	—	—	1	49	—	—	—	—	—	1	49	—	49
Начальныя училища одноклассныя	4	167	1409	899	906	347	15645	4457	370	16711	3465	22176	
„ „ двухклассныя	2	279	2806	540	354	6	544	194	14	1363	831	2194	
Воскресно ремесленныя училища	1	184	6	106	—	3	7	—	10	297	—	297	
Воскресно-коммерческія	1	46	—	—	—	—	—	—	1	46	—	46	
Частныя учебныя заведенія	11	123	1402	—	34	3	77	49	16	200	226	426	
Духовныя семинаріи	1	80	1	167	—	—	—	—	2	247	—	247	
Духовное училище	—	—	1	160	—	—	—	—	1	160	—	160	
Церковно-приходскія школы	—	—	4	168	74	74	2037	651	78	2145	725	2870	
Каптораты	—	—	—	—	—	49	1015	908	49	1015	908	1923	
Двухклассное еврейское начальное училище	1	232	—	—	—	—	—	—	1	232	—	232	
Еврейскія вѣроисповѣдныя школы (хедеры)	38	802	16070	774	119	13	187	12	121	1763	235	1998	
Всего въ губерніи	61	2344	80038	3762	1852	495	19512	6271	674	25618	9021	34639	



ВѢДОМОСТЬ

о состояніи больницъ и другихъ благотворительныхъ заведеній, подвѣдомственныхъ

Люблинскому Губернскому Совѣту Общественнаго Призрѣнія

за 1897 годъ.

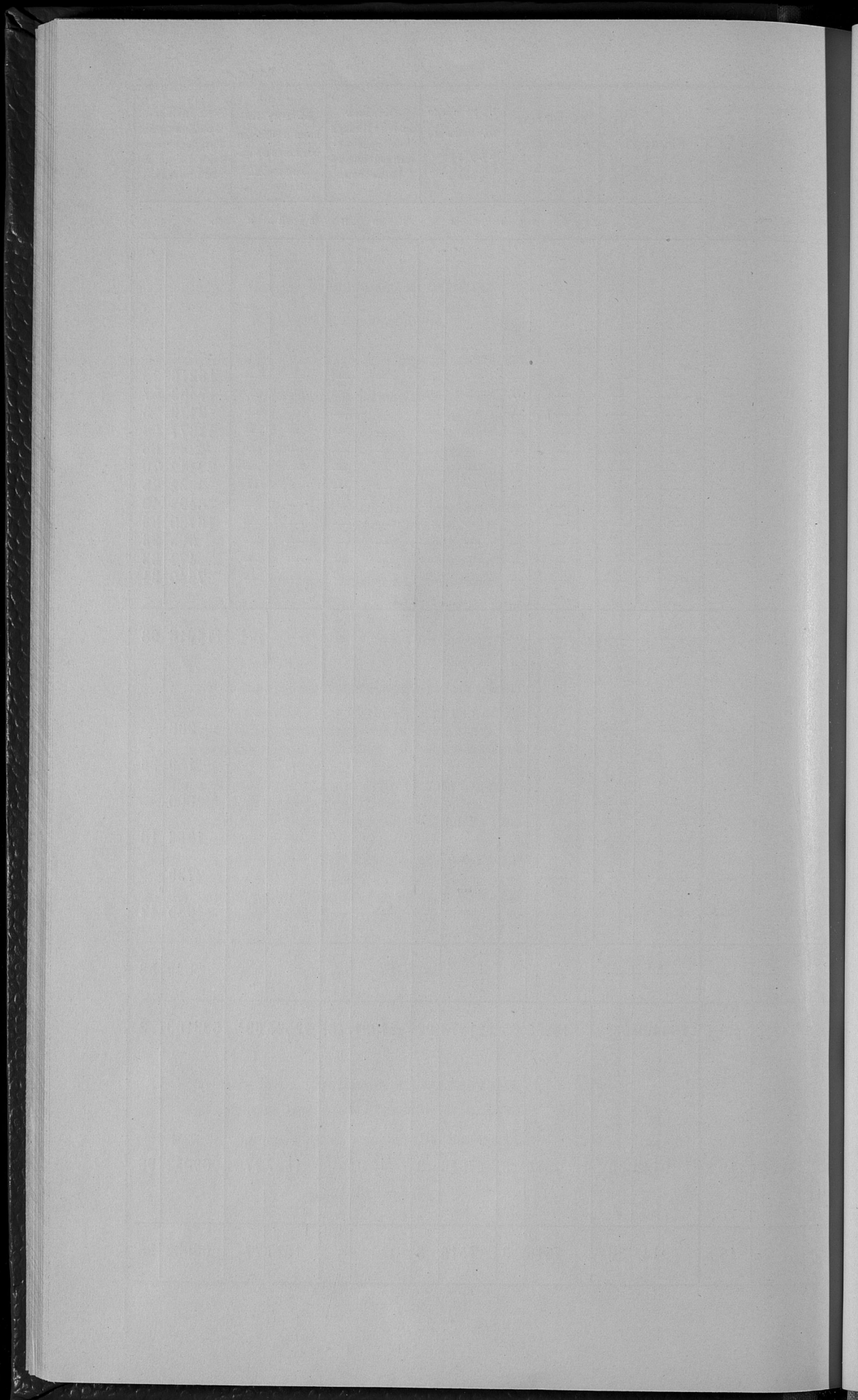

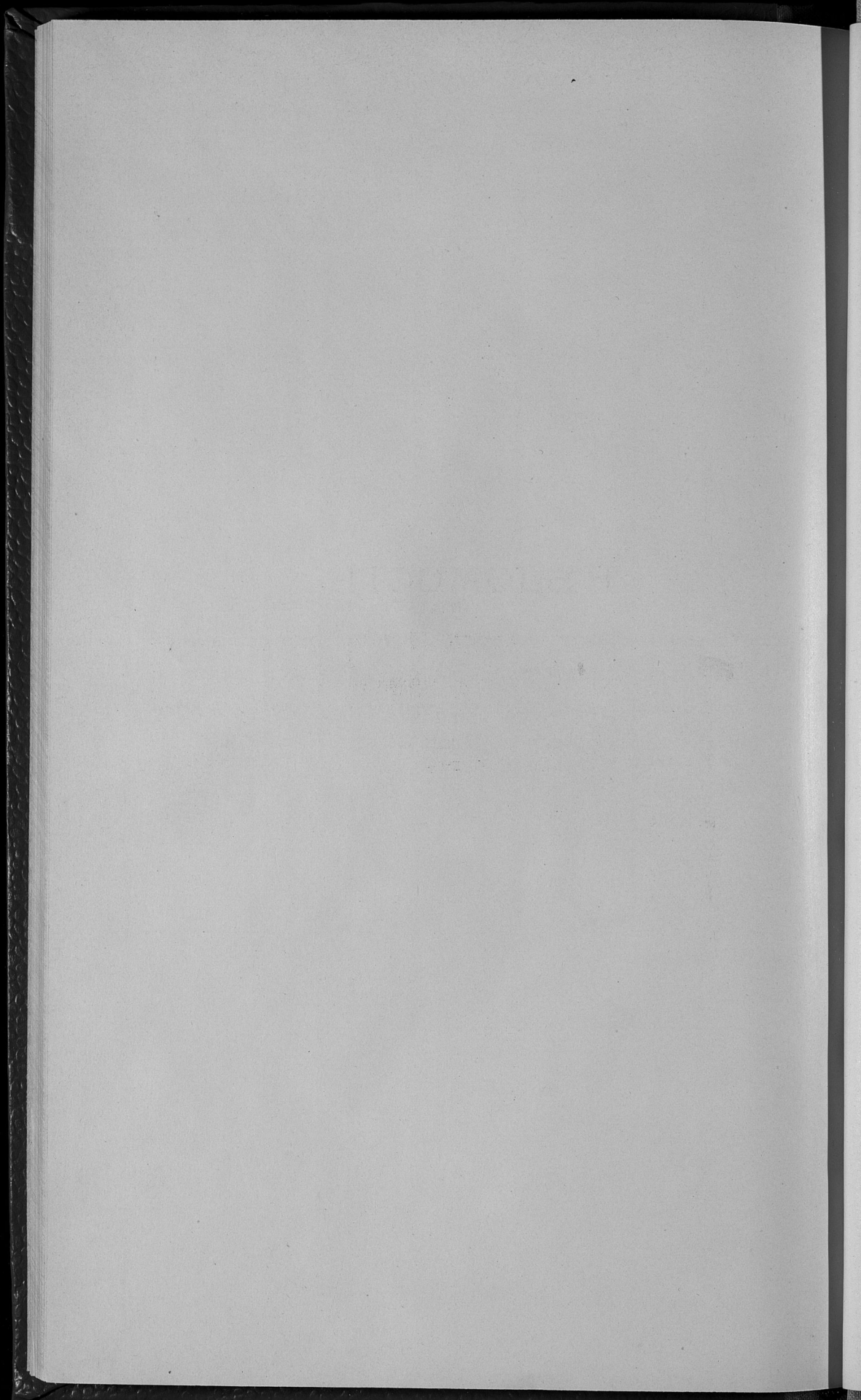

ВѢДОМОСТЬ

о положеніи дѣла по устройству крестьянскихъ сервитутовъ въ частныхъ, институтскихъ и маіоратныхъ имѣніяхъ, а также по измѣренію и отграниченію крестьянскихъ усадебъ по Люблинской губерніи, за время съ утвержденія инвизаціонныхъ табелей и данныхъ по 1-е января 1898 года.

Название уѣздовъ.

Название уѣздовъ.	Число усадебъ, коимъ по инвентарнымъ таблицамъ и даннымъ предоставлена сервитуты.	ВЪ ТОМЪ ЧИСЛѢ							Число усадебъ, въ которыхъ сервитуты даны по инвентарнымъ таблицамъ и утвержденъ инвентарными таблицамъ и даннымъ.				Число усадебъ, оставшихся съ правами на сервитуты.				Свѣдѣніе о правомочіи владѣнія дѣла по инвентарю и ограниченію крестьянскихъ земель въ 1-е января 1898 года.	
		Одна пастбищныя.	Одна лѣсныя.	Пастбищныя и лѣсныя.	Одна пастбищныя.	Одна лѣсныя.	Пастбищныя и лѣсныя.	ВСЕГО.	Одна пастбищныя.	Одна лѣсныя.	Пастбищныя и лѣсныя.	ВСЕГО.	Имѣрено и отграничено послѣ владѣній правыхъ вѣр. 1891 г.	Подлежитъ измѣренію послѣ владѣній правыхъ вѣр. 1891 г.				
Бѣлгородскій уѣздъ	7382	1	2177	5204	—	229	84	313	1	1948	5120	7069	80150	66431				
Грубешовскій уѣздъ	5345	590	304	4431	294	304	2850	3448	296	—	1601	1897	51668	31338				
Замостскій уѣздъ	7090	301	494	6295	12	169	1835	2016	289	325	4460	5074	77147	55581				
Красностанскій уѣздъ	4896	39	54	4803	9	9	1654	1672	30	45	3149	3224	75810	28962				
Любартовскій уѣздъ	4694	893	336	3459	744	246	2977	3967	149	90	488	727	72515	18382				
Люблинскій уѣздъ	4289	417	242	3630	362	225	3103 $\frac{1}{2}$	3690 $\frac{1}{2}$	55	17	526 $\frac{1}{2}$	598 $\frac{1}{2}$	67091	44155				
Ново-Александрійскій уѣздъ	6126	521	904	4701	464	894	4071	5429	57	10	630	697	69648	58548				
Томашовскій уѣздъ	6082	1030	90	4962	660	86	3118	3864	370	4	1844	2218	67223	29343				
Холмскій уѣздъ	5114	311	93	4710	89 $\frac{1}{2}$	93	2794	2976 $\frac{1}{2}$	221 $\frac{1}{2}$	—	1916	2137 $\frac{1}{2}$	73453	62892				
Яновскій уѣздъ	6431	325	400	5705	232	168	1965	2365	93	232	3741	4966	78359	56660				
Всего	57449	4428	5094	47927	866 $\frac{1}{2}$	2423	24451 $\frac{1}{2}$	29741	1561 $\frac{1}{2}$	2671	23475 $\frac{1}{2}$	27708	713064	452292				

Госуд. публичная
историческая
библиотека РСФСР
№ _____ 198 г.

