

I  
5111

1901<sub>2</sub>.

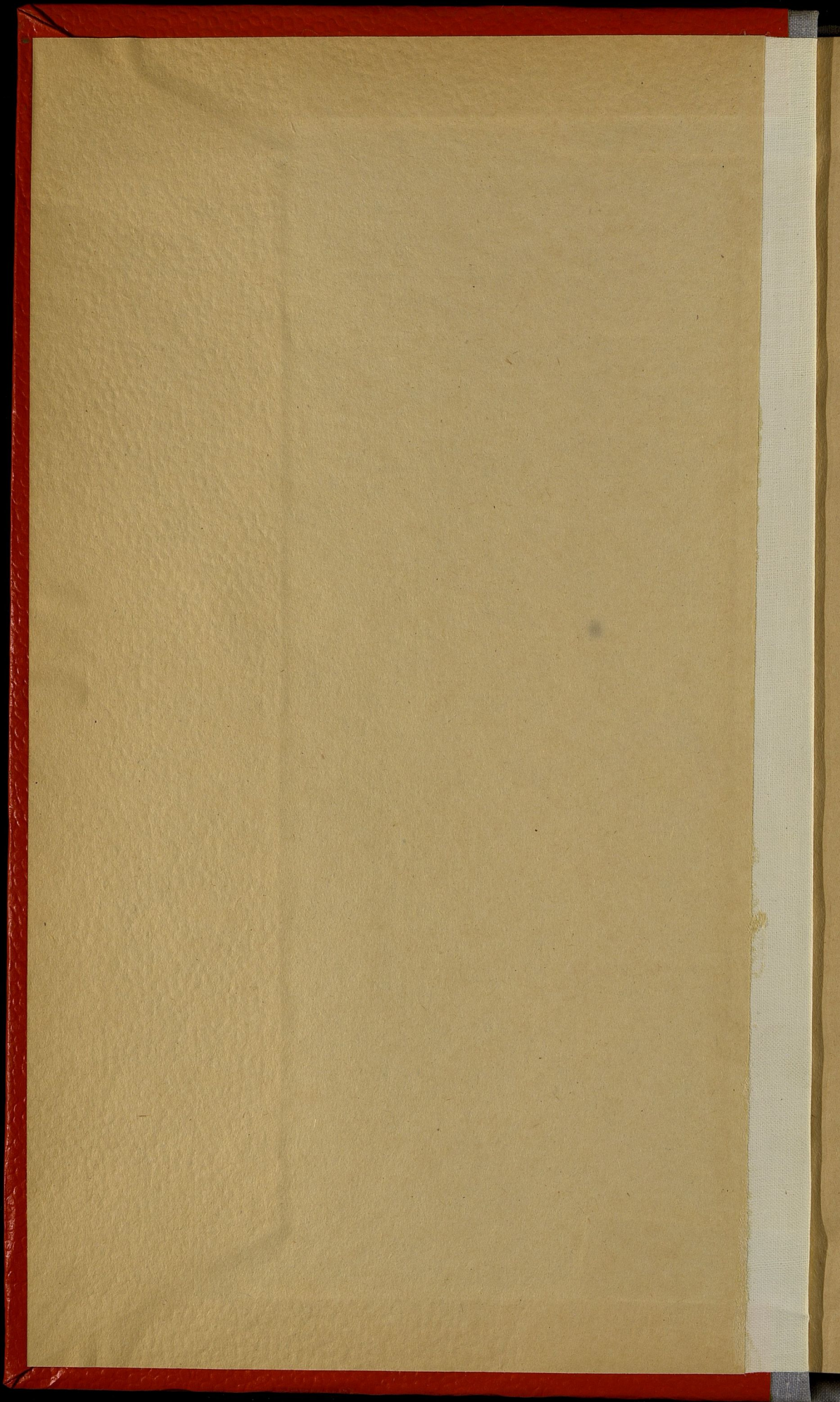

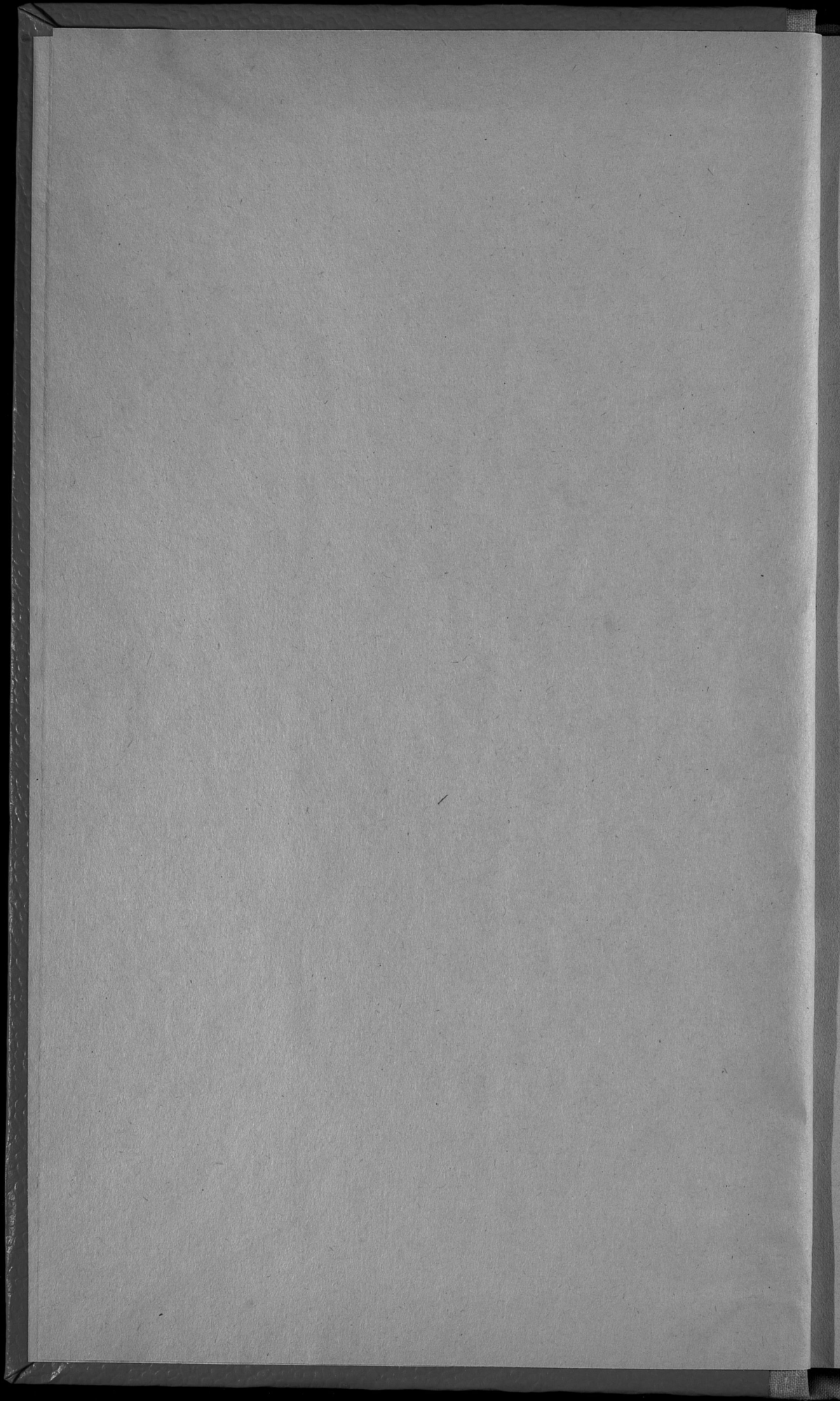



Библиотека Центрального  
статистического Управления

мес. \_\_\_\_\_ оня 1927 г.

Инд. № 43675

Шифр. № \_\_\_\_\_

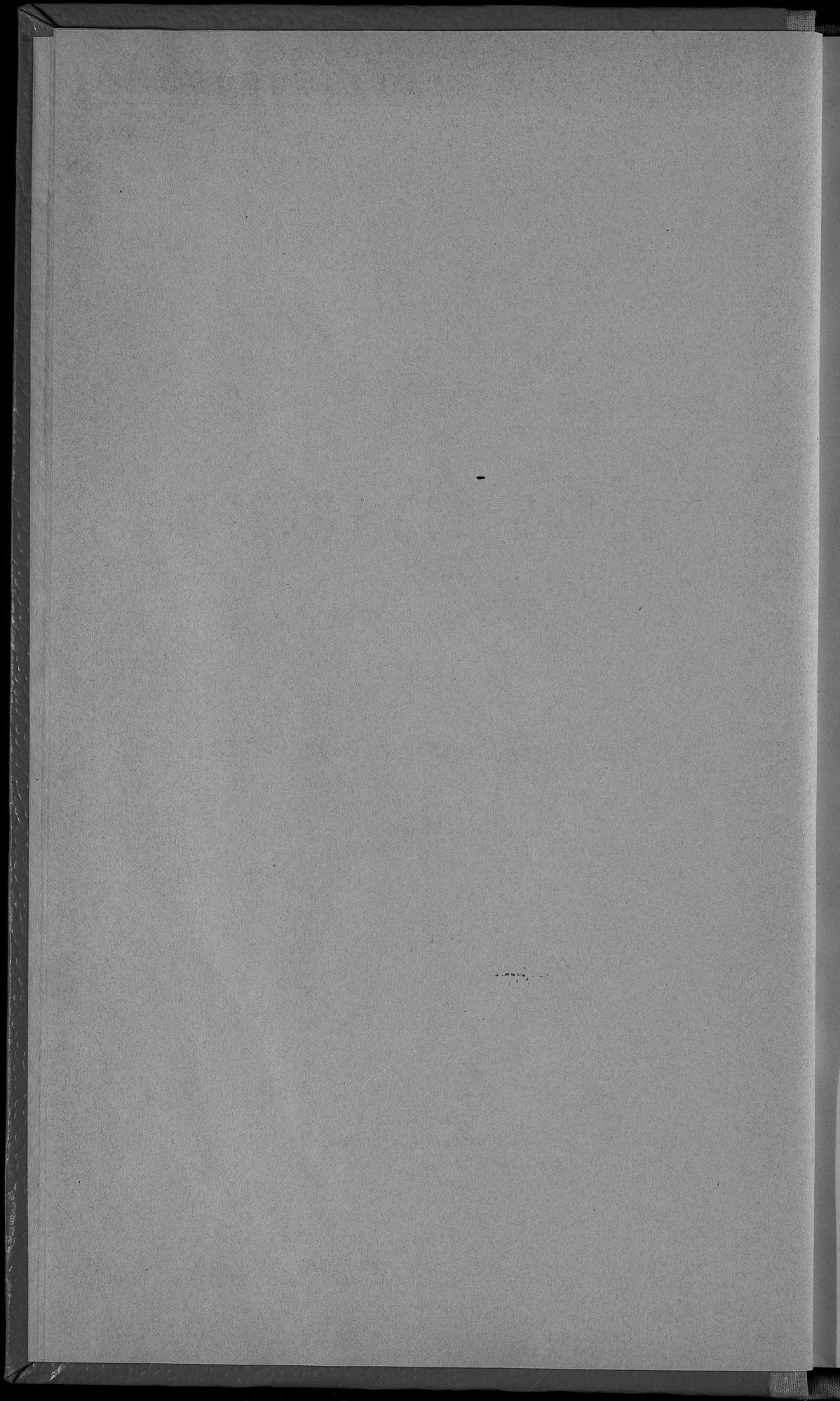

5111

О Б З О Р Ы



ЛЮБЛИНСКОЙ ГУБЕРНИИ

за 1901 годъ.

(Приложение ко всеподданнѣйшему Отчету Люблинскаго Губернатора)



ЛЮБЛИНЪ.  
Губернская Типографія.  
1902.

Л. 5111

лет

26/1938

Госуд. публичная  
историческая  
библиотека РСФСР  
№ 34342 193/г.

**ОГЛАВЛЕНІЕ СТАТЕЙ ПРИЛОЖЕНІЯ**  
**КО ВСЕПОДДАННЪЙШЕМУ ОТЧЕТУ**  
**ЛЮБЛИНСКАГО ГУБЕРНАТОРА**  
**за 1901 годъ.**

Обзоръ состоянія Люблинской губерніи.

	Стр.
<b>I. Естественныя и производительныя силы губерніи и экономическая дѣятельность ея населенія:</b>	
а) Земледѣліе . . . . .	1
б) Обезпеченіе народнаго продовольствія . . . . .	5
в) Скотоводство . . . . .	6
г) Промыслы сельскаго и городскаго населенія . . . . .	7
д) Промышленность заводская и фабричная . . . . .	8
е) Торговля . . . . .	9
ж) Движеніе населенія . . . . .	11
<b>II. Подати и повинности:</b>	
а) Окладные и неокладные сборы . . . . .	15
б) Государственные и губернскіе сборы . . . . .	16
в) Городскіе доходы и расходы . . . . .	19
г) Акцизные сборы . . . . .	19
д) Отправленіе натуральныхъ повинностей . . . . .	20
<b>III. Общественное благоустройство и благочиніе:</b>	
а) Казенныя и общественныя зданія . . . . .	23
б) Дороги, мосты и перевозки . . . . .	24
в) Почты . . . . .	25
г) Народная нравственность . . . . .	26
д) Попечительство о народной трезвости . . . . .	28
е) Выкупъ права пропинаціи, по случаю введенія въ губерніи казенной продажи питей . . . . .	30
ж) Тюрьмы, арестанты и этапы . . . . .	30
з) Пожары . . . . .	31
и) Различныя происшествія и народныя бѣдствія . . . . .	33
<b>IV. Народное здравіе и общественное призрѣніе:</b>	
а) Врачи и аптеки . . . . .	33
б) Больницы и дома умалишенныхъ . . . . .	35
в) Эпидеміи и эпизоотіи . . . . .	36
г) Насильственные и случайныя смерти . . . . .	37
д) Богадѣльни и пріюты . . . . .	37
<b>V. Народное образованіе:</b>	
а) Учебныя заведенія . . . . .	40
б) Ученыя общества, музеи, библіотеки и прочее . . . . .	43
<b>VI. Крестьянское дѣло:</b>	
а) Гминныя управленія . . . . .	43
б) Дѣятельность учреждений по крестьянскимъ дѣламъ . . . . .	44
в) Сеудо-сберегательныя кассы . . . . .	46
г) Дѣятельность Люблинскаго Лѣсоохранительнаго Комитета . . . . .	46

THE UNIVERSITY OF CHICAGO

PHYSICS DEPARTMENT

1950

PHYSICS 101

LECTURE NOTES

1950

1950

1950

1950

1950

1950

1950

1950

1950

1950

1950

# ОБЗОРЪ ЛЮБЛИНСКОЙ ГУБЕРНІИ

за 1901 годъ.

## I. Естественныя и производительныя силы губерніи и эконоическая дѣятельность ея населенія.

### а) Земледѣліе.

Главное занятіе населенія губерніи составляетъ земледѣліе, успѣхи и выгоды котораго находятся въ тѣсной зависимости отъ почвенныхъ и климатическихъ условій территоріи.

Свойства почвы губерніи отличаются вообще хорошими качествами и способствуютъ произрастанію всякаго рода хлѣбовъ. Лучшею, болѣе плодородною, частью губерніи считается юго-восточная ея часть съ уѣздами Грубешовскимъ и Томашовскимъ, которая представляетъ почти сплошную полосу чернозема, захватывающую частью сосѣдніе Холмскій, Красновоставскій и Замостскій уѣзды. Въ менѣе выгодныхъ условіяхъ находится юго-западная часть губерніи, обнимающая Бѣлгорайскій и Яновскій уѣзды, гдѣ преобладаетъ песчаный грунтъ, скудно вознаграждающій трудъ земледѣльца. Средняя и сѣверная части губерніи, съ уѣздами Люблинскимъ, Любартовскимъ и Ново-Александрійскимъ, считаются вообще среднеурожайными.

По количеству постоянного посѣва главными сельско-хозяйственными продуктами губерніи считаются рожь, овесъ, пшеница и картофель. Рожь и въ особенности пшеница составляютъ значительный предметъ вывозной торговли и сбываются въ городъ Варшаву и отчасти за границу; остальные продукты сельскаго хозяйства расходуются преимущественно на продовольствіе мѣстнаго населенія и рабочаго скота, а также на винокуренные и пивоваренные заводы. Кромѣ посѣва хлѣбовъ и картофеля, жители занимаются еще воздѣлываніемъ полей, хотя и въ незначительномъ количествѣ, подъ сѣяніе льна, пеньки, свеклы и сурепицы. Какъ ленъ, такъ и пенька засѣваются исключительно крестьянами и лишь въ количествѣ, необходимомъ для собственной надобности. Что же касается разведенія свекловицы, то съ промышленною цѣлью она разводится только въ тѣхъ уѣздахъ, въ которыхъ существуютъ свеклосахарные заводы, куда главнымъ образомъ и сбывается этотъ продуктъ; въ прочихъ же уѣздахъ она производится только для хозяйственныхъ надобностей.

Въ состояніи сельскаго хозяйства въ отчетномъ году существенныхъ перемѣнъ не произошло. Въ наиболѣе лучшемъ сравнительно положеніи находятся помѣщичьи и арендаторскія хозяйства, хотя и

крестьянское хозяйство дѣлаетъ замѣтные успѣхи, выражающіеся въ улучшеніи экономическаго быта и увеличеніи числа землевладѣній путемъ покупки земель отъ крупныхъ собственниковъ. Развитію крестьянскаго землевладѣнія главнымъ образомъ способствуетъ Крестьянскій Поземельный Банкъ, при содѣйствіи котораго, со времени открытія его дѣйствій (20 апрѣля 1890 года), крестьянскими товариществами приобрѣтено 45815 десятинъ земли, а также и законъ 14 марта 1887 г., воспреещающій иностраннымъ подданнымъ приобрѣтать недвижимыя имущества и пользоваться таковыми внѣ городскихъ поселеній. Поэтому и пространство земли, состоящей въ пользованіи иностранныхъ колонистовъ, ежегодно уменьшается.

Осень 1900 года и наступившая затѣмъ зима, сопровождавшаяся малоснѣжностью, отсутствіемъ сильныхъ морозовъ и вообще рѣзкихъ атмосферическихъ перемѣнъ, вполне благоприятствовали росту и сохраненію озимыхъ посѣвовъ на 1901 годъ и они съ наступленіемъ весны вышли въ удовлетворительномъ видѣ.

Весна, сопровождавшаяся въ началѣ холодною, сухою погодою, не вполне благоприятствовала произрастанію озимыхъ и яровыхъ хлѣбовъ и травъ, но наступившая затѣмъ съ мая мѣсяца и стоявшая почти все лѣто теплая погода съ часто проходившими дождями оживила полевою и огородною растительность и дальнѣйшее произрастаніе и созрѣваніе хлѣбовъ происходило нормальнымъ порядкомъ. Впрочемъ, стоявшая въ теченіи лѣта нѣсколько жаркая погода ускорила дозрѣваніе хлѣбовъ и уборка ихъ началась въ этомъ году раньше обыкновеннаго.

Жатва и уборка хлѣбовъ, а также сборъ сѣна по обимъ покосамъ и картофеля производились въ общемъ при благоприятной погодѣ и урожай ихъ получился по губерніи вообще удовлетворительный, въ нѣкоторыхъ же уѣздахъ, какъ напр. въ Грубешовскомъ и Томашовскомъ — хорошій.

Сборъ соломы получился также удовлетворительный, съ избыткомъ отвѣчающій потребностямъ мѣстнаго населенія.

По сравненіи съ 1900 годомъ, результатъ посѣва и урожая хлѣбовъ въ отчетномъ году, какъ видно изъ приложенной къ обзору вѣдомости № 1, былъ слѣдующій:

		Озимой пшени- цы.	Р ж и.	Яровой пшени- цы.	О в с а.	Ячме- ня.	Гречи- хи.	Осталь- ныхъ хлѣбовъ.	Карто- феля.
Въ 1900 г.	посѣяно	109072	210269	1408	190965	97574	36966	51966	691844
	собрано	649957	1192081	6907	1168946	531226	190481	263751	5123681
Въ 1901 г.	посѣяно	104780	221364	1393	195091	97203	34149	47426	738613
	собрано	625865	1228371	7437	1392176	661275	192819	368600	5067402

Изъ этой таблицы видно, что по сравненіи съ 1900 годомъ въ отчетномъ году высѣяно болѣе — зерновыхъ хлѣбовъ на 3186 четвертей и картофеля на 46769 четвертей, и собрано зерновыхъ хлѣбовъ на 373194 четверти болѣе и картофеля на 56279 четвертей менѣе.

Средній по губерніи урожай хлѣбовъ и картофеля, сравнительно съ 1900 годомъ, представляется въ отчетномъ году въ слѣдующемъ видѣ:

	Въ 1900 г.	Въ 1901 г.
озимой пшеницы . . . . .	5,9	5,9
„ ржи . . . . .	6,0	5,7
яровой пшеницы . . . . .	5,0	5,7
овса . . . . .	6,1	7,3
ячменя . . . . .	5,5	6,5
гречихи . . . . .	5,0	5,4
картофеля . . . . .	8,0	7,1

Въ частности, средній урожай хлѣбовъ и картофеля въ уѣздахъ губерніи былъ слѣдующій:

У ѣ з д ы .	Рожь.	Озимая пшеница	Яровая пшеница.	Ячмень	Овесъ	Гречиха.	Просо	Картофель.
	С	А	М	Ъ				
Бѣлгорайскій . . . . .	4,5	4,9	—	4,5	5	5	7	7
Грубешовскій . . . . .	6,7	6,5	6,3	7,5	9,5	6,5	18	8,3
Замостскій . . . . .	6	6	5,5	6	7,7	6	10,7	6
Красноставскій . . . . .	6	6,5	—	7	7	5	26	6,5
Любартовскій . . . . .	5,5	6	5	6,5	8	6	14	7,5
Люблинскій . . . . .	5,8	7,5	—	7,6	7,1	4,3	12,8	7,1
Ново-Александрійскій	6	5	5,1	7	8	6	15	8
Томашовскій . . . . .	5,6	6	6	7,7	8,8	4,5	33,7	6,5
Холмскій . . . . .	6	5,5	5	6	7	5	11	7
Яновскій . . . . .	4,7	5,6	7,5	5,4	5,3	5,2	13	7,2
Средній по губерніи	5,7	5,9	5,7	6,5	7,3	5,4	16,1	7,1

Сѣна въ отчетномъ году собрано 19272800 пудовъ, болѣе чѣмъ въ 1900 г., на 5870727 пудовъ. За отчисленіемъ изъ этого количества 17526100 пудовъ на мѣстные потребности, останется свободный остатокъ въ 1746700 пудовъ, могущій поступить въ продажу.

Въ рабочихъ силахъ, недостатка въ отчетномъ году, какъ и въ предшествующемъ, не ощущалось и потому застоя въ работахъ и особенного возвышенія цѣнъ на поденную плату не было; въ нѣкоторыхъ уѣздахъ въ отчетномъ году оказывался даже избытокъ въ рабочихъ силахъ, вслѣдствіе чего многіе жители этихъ уѣздовъ во время полевыхъ работъ уходили на заработки въ другіе уѣзды.

Цѣны на рабочій трудъ были слѣдующія:

Во время обработки полей и посѣвовъ работнику на собственныхъ его харчахъ платилось въ день:

пѣшему отъ . . . . .	30 к. до	50 к.
конному „ . . . . .	75 „ „	1 р. 75 „
работницѣ „ . . . . .	20 „ „	40 „

Во время жатвы хлѣбовъ и уборки овощей:

пѣшему отъ . . . . .	40 к. до 1 р
конному „ . . . . .	1 р. 20 „ „ 2 „ — к.
работницѣ „ . . . . .	25 „ „ 50 „

Во время сѣнокоса:

пѣшему отъ . . . . .	40 к. до 75 к
конному „ . . . . .	1 р. 20 „ „ 2 р. — „
работницѣ „ . . . . .	20 „ „ 50 „

Годовому работнику и работницѣ, нанимаемымъ на продовольствіи и ординаріи отъ нанимателя, платилось: первому отъ 25 до 60 руб., а послѣдней отъ 15 до 40 рублей.

Обработка одной десятины земли въ губерніи въ отчетномъ году стоила среднимъ числомъ 15 руб. 65 коп., а чистой прибыли получено отъ нея 14 руб. 10 коп.

Цѣны на землю въ отчетномъ году, сравнительно съ цѣнами прежнихъ лѣтъ, остались почти безъ измѣненія: за десятину пахатной и луговой земли платилось въ деревняхъ отъ 60 до 400 руб., а въ городахъ и посадахъ стоимость ея доходила до 750 руб

Среднія торговыя цѣны на зерновые продукты и картофель, а также на сѣно и солому въ сравненія съ 1900 годомъ въ отчетномъ году были слѣдующія:

	Въ 1900 году.		Въ 1901 году.	
	Р у б л и и к о п ѣ й к и.			
Четверть пшеницы. . . . .	8	62	8	57
„ ржи . . . . .	6	15	6	15
„ ячменя . . . . .	5	60	5	54
„ гречихи . . . . .	7	21	6	82
„ гороха . . . . .	7	52	8	36
„ картофеля . . . . .	1	69	1	59
П у д њ овса . . . . .	—	76	—	72
„ сѣна . . . . .	—	38	—	35
„ соломы . . . . .	—	25	—	22

Съ 9 по 21 іюня отчетнаго года въ г. Люблинѣ состоялась сельско-хозяйственная и промышленная выставка, устроенная по инициативѣ кружка мѣстныхъ помѣщиковъ-землевладельцевъ на средства частью отпущенныя заимообразно изъ люблинской городской кассы (5000 руб.) и частью собранныя по подпискѣ отъ разныхъ лицъ (5150 руб.).

Выставка эта состояла изъ шести отдѣловъ, раздѣленныхъ на группы: 1) сельско-хозяйственнаго съ лѣсоводствомъ и садоводствомъ; 2) животноводственнаго съ рыбнымъ хозяйствомъ и пчеловодствомъ; 3) крупной фабричной промышленности; 4) артистическо-фабричной и ремесленной промышленности и кустарныхъ промысловъ; 5) научнаго, и 6) отдѣла конкурсовъ фольварочныхъ—большихъ, среднихъ и малыхъ—и крестьянскихъ хозяйствъ.

Выставка имѣла большой успѣхъ; по разнообразію же и качеству выставленныхъ на ней экспонатовъ она наглядно доказала, что не только отдѣльные помѣщичьи хозяйства губерніи стоятъ на высокой степени развитія, но и многія мелкія крестьянскія хозяйства не уступаютъ имъ въ этомъ отношеніи.

Число экспонентовъ выставки простиралось до 578, а выставленныхъ ими экспонатовъ до 1660; посетило же ее за время открытія ея до 100000 человекъ.

Наградъ за выставленные экспонаты выдано: а) почетныхъ дипломовъ 7, дипломовъ 29; б) медалей: золотыхъ 29, большихъ серебряныхъ 64, малыхъ серебряныхъ 81 и бронзовыхъ 115; в) похвальныхъ листовъ 225; г) почетныхъ отзывовъ 38, похвальныхъ отзывовъ 11. Кромѣ того присуждено: отъ Министерства Земледѣлія и Государственныхъ Имуществъ 2 большихъ серебряныхъ, 5 малыхъ серебряныхъ и 10 бронзовыхъ медалей, 20 похвальныхъ листовъ и 75 руб. наличными деньгами, выданными крестьянамъ экспонентамъ за представленныхъ ими лошадей, и отъ Министерства Финансовъ—2 большихъ серебряныхъ, 4 малыхъ серебряныхъ и 10 бронзовыхъ медалей и 10 похвальныхъ листовъ.

**б) Обеспеченіе народнаго продовольствія.**

Въ губерніи не существуетъ запасныхъ хлѣбныхъ магазиновъ и поэтому обеспеченіе народнаго продовольствія всецѣло зависитъ отъ степени урожая хлѣбовъ. Главнымъ продуктомъ народнаго продовольствія въ губерніи служитъ картофель, зерновые-же хлѣба служатъ лишь необходимымъ дополненіемъ въ пропитаніи населенія и большею частью поступаютъ въ продажу.

Въ отчетномъ году, какъ видно изъ приложенной къ обзору вѣдомости № 1, собрано было:

озимаго хлѣба . . . . .	1854236	четв.
яроваго „ . . . . .	2622307	„
картофеля . . . . .	5067402	„

На годовое продовольствіе населенія, объѣменение полей, прокормленіе скота, винокуреніе и другія нужды приблизительно требуется:

озимаго хлѣба . . . . .	1486397	четв.
яроваго „ . . . . .	2017016	„
картофеля . . . . .	3955160	„

Загѣмъ въ свободномъ распоряженіи населенія остается:

озимаго хлѣба . . . . .	367839 четв.
яроваго „ . . . . .	605291 „
картофеля . . . . .	1112242 „

Такимъ образомъ, продовольствіе населенія не только вполне обеспечено до будущаго урожая, но еще образовался довольно значительный излишекъ хлѣба и картофеля, могущій поступить въ продажу.

**в) Скотоводство.** Главнѣйшую вспомогательную отрасль сельскаго хозяйства въ губерніи составляетъ скотоводство, но вслѣдствіе недостаточности луговъ и пастбищъ оно развито въ слабой степени и находится въ хорошемъ состояніи только въ крупныхъ помѣщичьихъ имѣніяхъ, въ которыхъ на большихъ пространствахъ засываются кормовыя травы и корнеплодные растенія.

Рогатый скотъ разводится населеніемъ преимущественно обыкновенной породы и почти исключительно для сельско-хозяйственныхъ надобностей. Всего рогатаго скота въ губерніи числилось въ отчетномъ году 385168 штукъ, а именно: воловъ 16223, коровъ 299451, яловаго скота и телятъ 69494,—менѣе чѣмъ въ 1900 году на 5741 штуку.

Тонкорунныя овцы разводятся въ значительномъ количествѣ преимущественно крупными владѣльцами, а простыя — исключительно крестьянами. Получаемая съ первыхъ шерсть сбывается въ Варшаву и отчасти за границу; шерсть же съ простыхъ овецъ употребляется для выдѣлки простаго крестьянскаго сукна. Всѣхъ овецъ въ отчетномъ году числилось въ губерніи 359945 штукъ, болѣе, чѣмъ въ 1900 году, на 15239 штукъ.

Свиньи разводятся преимущественно простой породы; кромѣ мѣстнаго потребленія, большая часть ихъ идетъ въ продажу за границу, куда онѣ направляются значительными партіями. Въ нѣкоторыхъ имѣніяхъ, какъ наприм., наслѣдниковъ помѣщика Бобровскаго, въ селѣ Снопковѣ, Люблинскаго уѣзда, и графини Езерской, въ селѣ Гарбовѣ, Ново-Александрійскаго уѣзда, существуютъ заводы свиной англійской породы, устроенные съ спеціальною цѣлью улучшенія породы этихъ животныхъ. Всѣхъ свиней въ губерніи въ отчетномъ году числилось 211167 штукъ, болѣе противъ 1900 года на 5106 штукъ.

Коневодство по прежнему поддерживается исключительно крупными землевладѣльцами и то, главнымъ образомъ, благодаря расположенію нѣкоторыхъ изъ нихъ къ этого рода спорту. Частныхъ конскихъ заводовъ въ губерніи считалось въ отчетномъ году 44, причемъ на всѣхъ заводахъ было 106 жеребцовъ и 1180 матокъ англійской, арабской и мѣстной улучшенной породы. Вообще же всѣхъ

лошадей въ губерніи считалось въ этомъ году 225003 штуки. болѣе противъ 1900 года на 7683 штуки.

Въ видахъ улучшенія коневодства у крестьянъ ежегодно въ маѣ мѣсяцѣ производится въ гор. Люблинѣ выставка крестьянскихъ лошадей съ выдачею премій отъ государственнаго коннозаводства. Лучшее однако вліяніе въ этомъ отношеніи оказываетъ учрежденіе въ губерніи случныхъ пунктовъ, на которыхъ крестьяне охотно пользуются газенными жеребцами.

**г) Промыслы  
сельскаго и го-  
родскаго населе-  
нія.**

Промыслы населенія губерніи ограничиваются, главнымъ образомъ, кромѣ производства и сбыта продуктовъ сельскаго хозяйства, выдѣлкою необходимыхъ въ сельскомъ быту предметовъ какъ для собственнаго употребленія; такъ и для сбыта на ярмаркахъ и базарахъ въ ближайшихъ мѣстностяхъ.

Въ общихъ чертахъ промыслы населенія губерніи представляются въ слѣдующемъ видѣ:

Жители посадовъ Консковоля и Ополе, Ново-Александрійскаго уѣзда, занимаются выдѣлкою въ значительномъ количествѣ простаго крестьянскаго сукна, которое сбывается ими на ярмаркахъ въ сосѣднихъ городахъ и посадахъ; жители посада Казимира, того-же уѣзда,—выдѣлкою обручей, которые сплавляются по рѣкѣ Вислѣ въ Варшаву и даже за границу; въ отчетномъ году выработано было обручей на сумму свыше 10000 руб.; жители посадовъ Курова и Ополе занимаются выдѣлкою крестьянской обуви и простыхъ крестьянскихъ овчинныхъ шубъ, а также въ значительной степени бондарныхъ издѣлій; производство этихъ промысловъ достигло въ отчетномъ году свыше 82000 руб.

Въ Холмскомъ уѣздѣ, въ посадахъ Павловѣ и Войсковицахъ, жителями выдѣлывается въ значительномъ количествѣ простая глиняная посуда, а въ посадѣ Съдлицѣ жители занимаются выдѣлкою бричекъ и рыболовныхъ сѣтей; доходъ отъ этихъ промысловъ достигаетъ до 18000 руб.

Христіанское, а отчасти и еврейское населеніе города Бѣлгорая занимается производствомъ волосяныхъ ситъ и рѣшетъ, сбываемыхъ какъ въ предѣлахъ Имперіи, такъ и за границу; сумма производительности по этому промыслу на 447 ручныхъ и 125 ножныхъ станкахъ въ отчетномъ году простиралась до 26200 руб.

Жители пос. Тышовцы, Томашовскаго уѣзда, занимаются выдѣлкою кожи и приготовленіемъ изъ нея простой крестьянской обуви, которая въ значительномъ количествѣ сбывается на сосѣднихъ базарахъ и ярмаркахъ, что дало въ отчетномъ году дохода около 30000 руб.

Въ селеніи Сенницѣ-Ружанной, Красноставскаго уѣзда, мѣстные крестьяне занимаются ткачествомъ, выдѣлывая холсты, скатерти и другія матеріи, сбываемыя въ окрестныхъ деревняхъ и посадахъ. Но производство это пока находится въ зачаточномъ состояніи и даетъ незначительный доходъ.

Довольно значительный источник дохода для населения губернии дает рыболовство, которым занимаются жители прибрежных мѣстностей, особенно въ Ново-Александрійскомъ уѣздѣ, сбывая рыбу или на мѣстѣ, или, при большомъ уловѣ, въ ближайшіе города. Кромѣ того, многіе помѣщики занимаются искусственнымъ разведеніемъ рыбы, при чемъ особенно выдѣляются въ этомъ отношеніи Яновскій и Ново-Александрійскій уѣзды, въ которыхъ въ отчетномъ году было продано рыбы на сумму до 50000 руб.

Къ наиболѣе-же распространеннымъ промысламъ сельскаго населенія принадлежить—извозный для доставленія зерноваго хлѣба, лѣса, муки, сахару и спирта къ станціямъ желѣзныхъ дорогъ, а также сплавъ по рѣкѣ Вислѣ и Западному Бугу лѣснаго матеріала, отправляемаго въ Варшаву и за границу.

**д) Промышленность заводская и фабричная.**

Какъ видно изъ приложенной къ обзору вѣдомости № 2, въ теченіи отчетнаго года всѣхъ фабрикъ и заводовъ дѣйствовало въ губерніи 1881, на которыхъ находилось рабочихъ 10774 и выработано произведеній на сумму 16951451 руб.

Въ сравненіи съ предшествовавшимъ годомъ, число фабрично-промышленныхъ заведеній увеличилось на 98, а сумма производительности—на 682020 руб.

Первое мѣсто по размѣрамъ производительности занимаютъ свеклосахарные и винокуренные заводы, производительность которыхъ въ отчетномъ году достигла: первыхъ до 7444714 руб. и вторыхъ до 2600437 руб.

Затѣмъ по размѣрамъ своимъ выдаются производства: мукомольное, пивоваренное, кирпичное, кожевенное и лѣсопильное.

Вообще, фабрично-заводское производство губерніи находится въ тѣсной связи съ земледѣліемъ и сельскимъ хозяйствомъ и служить главнымъ образомъ для переработки продуктовъ послѣднихъ.

По степени развитія промышленности города и уѣзды губерніи распредѣляются слѣдующимъ образомъ:

Г о р о д а .		Число фабрикъ и заводовъ.	Сумма производительности.
Люблинъ . . . . .		64	1393675
Холмъ . . . . .		33	140980
Замостье . . . . .		14	82300
Грубешовъ . . . . .		26	60950
Краснигъ . . . . .		16	8040
Томашовъ . . . . .		2	7000
Ленчна . . . . .		5	5950
Любартовъ . . . . .		7	4690
Красноставъ . . . . .		4	3900
Дубенка . . . . .		3	1500
Яновъ . . . . .		8	1200
Щебрешинъ . . . . .		2	250
Бѣлгорай . . . . .		—	—
И т о г о . . . . .		184	1710435

У ѣ з д ы.		
Люблинскій . . . . .	196	4083206
Грубешовскій . . . . .	171	2472540
Ново-Александрійскій . . . . .	234	1960612
Красноставскій . . . . .	136	1286373
Холмскій . . . . .	274	1202624
Замостскій . . . . .	119	1125572
Томашовскій . . . . .	157	1074862
Любартовскій . . . . .	150	1036308
Яновскій . . . . .	159	883915
Бѣлгорайскій . . . . .	101	115004
<b>И т о г о . . . . .</b>	<b>1697</b>	<b>15241016</b>
<b>В с е г о . . . . .</b>	<b>1881</b>	<b>16951451</b>

Дѣятельность губернскаго по фабричнымъ и горнозаводскимъ дѣламъ присутствія въ теченіи отчетнаго года заключалась по прежнему въ установленіи въ фабрично-промышленныхъ заведеніяхъ губерніи должнаго внутренняго распорядка и взаимныхъ отношеній между владѣльцами оныхъ и рабочими.

Въ отчетномъ году состоялось одно засѣданіе присутствія (8-го декабря), предметомъ рассмотрѣнія котораго были преимущественно предложенія Министерства Финансовъ, по которымъ присутствіе дѣлало соотвѣтственныя распоряженія. На томъ-же засѣданіи рассмотрѣны два ходатайства владѣльцевъ заводовъ о предоставленіи льготнаго срока для веденія счетовъ съ рабочими, каковыя ходатайства присутствіемъ удовлетворены.

**е) Торговля.**

Вся торговля въ губерніи, какъ внутренняя, такъ и вишняя, за немногими исключеніями, находится въ рукахъ евреевъ и ограничивается въ большинствѣ случаевъ незначительными оборотами. Главнѣйшими предметами вывозной торговли служатъ хлѣбъ въ зернѣ, шерсть и дѣсной строительный матеріалъ, сбываемые преимущественно въ Варшаву и за границу по Привислинской желѣзной дорогѣ и рѣкѣ Вислѣ; кромѣ того, предметомъ вывоза за границу служатъ также яйца, скотъ и домашняя птица.

Что же касается внутренней торговли въ губерніи, то предметомъ ея служить все необходимое въ обыденной жизни, какъ-то: скотъ, хлѣбъ, домашняя птица, холстъ и т. п., сбываемые населеніемъ на мѣстныхъ ярмаркахъ и базарахъ или-же на мѣстѣ приѣзжающимъ для скупки ихъ торговцамъ, преимущественно евреямъ. Изъ мѣстныхъ ярмарокъ, по размѣрамъ оборотовъ, наиболѣе заслуживаютъ вниманія двѣ ярмарки въ городѣ Ленчиѣ (Любартовскаго уѣзда): одна весенняя—восьмидневная и другая осенняя—десятидневная. Главнѣйшими предметами сбыта на этихъ ярмаркахъ слу-

жать: лошади, рогатый скотъ, тонкорунныя овцы, кожи, мѣха, шерстяныя и бумажныя издѣлія и сукно. Въ отчетномъ году на весеннюю Ленчинскую ярмарку доставлено было разнаго рода товаровъ и скота на 369427 руб. и продано на 241857 руб., а на осеннюю привезено было на сумму 882900 руб. и продано на 613680 руб.

Въ отчетномъ году было выдано промысловыхъ свидѣтельствъ и билетовъ 10828, а именно:

Свидѣтельствъ на торговыя предпріятія и складочныя къ нимъ помѣщенія:

I разряда . . . . .	16
II „ . . . . .	807
III „ . . . . .	4964
IV „ . . . . .	2267
V „ . . . . .	159

Безплатныхъ промысловыхъ билетовъ на складочныя помѣщенія . . . . .	356
Сословныхъ купеческихъ свидѣтельствъ 2 гильдіи . . . . .	4

Свидѣтельствъ для промышленныхъ предпріятій:

I разряда . . . . .	1
II „ . . . . .	6
III „ . . . . .	17
IV „ . . . . .	29
V „ . . . . .	69
VI „ . . . . .	159
VII „ . . . . .	216
VIII „ . . . . .	499

Безплатныхъ промысловыхъ билетовъ:

на подряды и поставки . . . . .	17
отставнымъ нижнимъ чинамъ и семействамъ церковно-служителей . . . . .	57
на складочныя помѣщенія . . . . .	124

Свидѣтельствъ для личныхъ промысловыхъ занятій:

II разряда . . . . .	4
IV „ . . . . .	50
V „ . . . . .	553
VI „ . . . . .	1
VII „ . . . . .	453

Всего . . . . . 10828

Основнаго налога поступило въ казну:

по торговымъ предпріятіямъ . . . . .	116230 р. 50 к.
„ промышленнымъ предпріятіямъ . . . . .	27884 „ 50 „
„ личнымъ промысловымъ занятіямъ . . . . .	9611 „ — „
Итого . . . . .	153726 р. — к.

Кромѣ того поступило:

основнаго промысловаго налога безъ выборки промысловыхъ свидѣ- тельствъ	207 р. — к.
всѣхъ прибавочныхъ сборовъ	32029 „ 94 „
штрафовъ и взысканій по наруше- ніямъ основнаго промысловаго налога	8022 „ 81 „
<b>Итого</b>	<b>40259 р. 75 к.</b>

А всего поступило сборовъ съ документовъ и по взысканіямъ 193985 руб. 75 коп., менѣе противъ 1900 года на 12163 р. 35 к.

**ж) Движеніе населенія.**

Къ 1-му января 1901 года въ губерніи числилось всего населенія, постояннаго и непостояннаго, 1325262 души обоюго пола, въ томъ числѣ 658941 мужчина и 666321 женщина; затѣмъ въ теченіи отчетнаго года прибыло: отъ избытка родившихся надъ умершими 24699 человекъ и переселившихся въ губернію надъ выселившимися 3582 человекъ, а всего прибыло 28281 человекъ

Такимъ образомъ, все населеніе губерніи, постоянное и непостоянное, къ 1-му января 1902 года достигло 1353543 человекъ, которые по уѣздамъ губерніи распредѣляются слѣдующимъ образомъ:

Названіе уѣздовъ.	Постояннаго населенія.			Непостояннаго населенія.			В С Е Г О.		
	Мужск. пола.	Женск. пола.	Обоюго пола.	Муж. пола.	Жен. пола.	Обоюго пола.	Муж. пола.	Жен. пола.	Обоюго пола.
Бѣлгорайскій .	55396	57365	112761	1192	1136	2328	56588	58501	115089
Грубешовскій .	57096	58044	115140	3506	3084	6590	60602	61128	121730
Замостекскій .	61550	61569	123119	4628	4039	8667	66178	65608	131786
Красноставскій	52584	53513	106097	4312	3956	8268	56896	57469	114365
Любартовскій .	50969	50354	101323	4715	4517	9232	55684	54871	110555
Люблинскій .	60136	60014	120150	9427	8203	17630	69563	68217	137780
Губ. г. Люблинъ	18041	21379	39420	9089	10013	19102	27130	31392	58522
Ново-Александр.	70405	72568	142973	7538	7675	15213	77943	80243	158186
Томашовскій .	51820	52102	103922	4761	3680	8441	56581	55782	112363
Холмскій . .	69524	71048	140572	11393	10362	21755	80917	81410	162327
Яновскій . .	57941	55091	117032	7166	6642	13808	65107	65733	130840
<b>В с е г о.</b>	<b>605462</b>	<b>617047</b>	<b>1222509</b>	<b>67727</b>	<b>63307</b>	<b>131034</b>	<b>673189</b>	<b>680354</b>	<b>1353543</b>

По вѣроисповѣданіямъ все населеніе распредѣляется по городамъ и уѣздамъ слѣдующимъ образомъ:

Города и уѣзды.	Православныхъ.		Раскольниковъ.		Католиковъ.		Протестантовъ.		Евреевъ.		В С Е Р Г О.		Итого.	Въ томъ числѣ непостоянн.
	муж.	жен.	муж.	жен.	муж.	жен.	муж.	жен.	муж.	жен.	муж.	жен.		
Городъ Вятгорай . . . . .	407	352	—	—	2515	2325	3	2	2035	2021	4960	4700	9660	160
Бѣлоторайскій уѣздъ . . . . .	17135	17804	—	—	30829	32216	1	1	3663	3780	51628	53801	105429	2168
Городъ Грѣбешовъ . . . . .	1283	1292	—	—	856	959	7	9	3962	4006	6108	6266	12374	412
Городъ Дубоенъ . . . . .	536	548	—	—	963	1042	3	3	2046	2143	3548	3726	7284	288
Грубешовскій уѣздъ . . . . .	31804	31951	6	1	14286	14442	355	377	4495	4355	50946	51126	102072	5880
Городъ Замостье . . . . .	591	630	—	—	1624	1647	—	—	3714	3914	5929	6191	12120	92
Городъ Шербешинъ . . . . .	521	527	—	—	1323	1309	—	—	1574	1622	3418	3458	6876	717
Замосквскій уѣздъ . . . . .	11931	12029	—	—	42052	41034	4	7	2844	2889	56831	55959	112790	6998
Городъ Краснотавъ . . . . .	217	231	—	—	2728	2850	2	2	956	831	3903	3914	7817	73
Краснотавскій уѣздъ . . . . .	5431	5573	—	—	41779	42361	153	132	5630	5489	52993	53555	106548	8195
Городъ Любартовъ . . . . .	49	42	—	—	1544	1551	13	13	1989	2003	3595	3609	7204	430
Городъ Ленча . . . . .	31	30	—	—	936	917	—	—	1668	1555	2635	2502	5137	437
Любартовскій уѣздъ . . . . .	1115	1122	—	—	41699	41263	—	—	1668	1555	49454	48760	98214	8365
Губерн. городъ Люблинъ . . . . .	1894	1862	—	—	10543	14076	482	629	14211	14825	27130	31392	58522	19102
Люблинскій уѣздъ . . . . .	551	515	—	—	59770	58576	1628	1593	7614	7533	69563	68217	137780	17630
Ново-Александр. уѣздъ . . . . .	915	571	—	—	60881	63264	318	317	15829	16091	77943	80243	158186	15213
Городъ Томашовъ . . . . .	562	517	—	—	1214	1195	—	—	2559	2473	4335	4185	8520	115
Томашовскій уѣздъ . . . . .	24761	24672	2	—	23192	22771	2	7	4289	4147	52246	51597	103843	8336
Городъ Холмъ . . . . .	1814	1485	6	—	1100	1241	109	128	4227	4433	7256	7287	14543	3300
Холмскій уѣздъ . . . . .	31363	32023	—	—	24224	24129	13251	13241	4823	4730	73661	74123	147784	18365
Городъ Яновъ . . . . .	66	61	—	—	1672	1728	—	—	1638	1699	3376	3488	6864	434
Городъ Красникъ . . . . .	17	22	—	—	1478	1540	—	—	1952	1944	3447	3506	6953	675
Яновскій уѣздъ . . . . .	1182	1164	—	—	53772	54167	173	188	3157	3220	58284	58739	117023	12699
Итого въ городахъ . . . . .	7988	7599	6	—	28496	32380	619	786	42531	43469	79640	84234	163874	27185
„ уѣздахъ . . . . .	126188	127424	8	1	392484	394223	19472	19386	55397	55086	593549	596120	1189669	103849
В с е г о въ губернии . . . . .	134176	135023	14	1	420980	426603	20091	20172	97928	98555	673189	680354	1353543	131034
	269199		15		847583		40263		196483					

Изъ приведенныхъ въ этихъ таблицахъ данныхъ видно, что въ отчетномъ году числилось населенія:

а) въ городахъ — 79640 мужч и 84234 жен , а всего 163874 чел.  
 „ уѣздахъ — 593549 „ и 596120 „ „ 1189669 „

Въ томъ числѣ:

Постояннаго населенія

въ городахъ - 67132 мужч. и 69557 жен., а всего 136689 чел.  
 „ уѣздахъ — 539330 „ и 546490 „ „ 1085820

Непостояннаго населенія

въ городахъ — 13508 мужч. и 13677 жен., а всего 27185 чел.  
 „ уѣздахъ — 54319 „ и 49530 „ „ 103849 „

Непостоянное населеніе составляетъ въ городахъ 16,6% въ уѣздахъ 8,7%, во всемъ населеніи губерніи 9,7%.

б) православныхъ . . . 269199 чел.  
 раскольниковъ . . . 15 „  
 католиковъ . . . 847583 „  
 протестантовъ . . . 40263 „  
 евреевъ . . . 196483 „

Всего . 1353543 чел.

Въ отношеніи всего населенія губерніи составляютъ:

православные . 19,9%  
 католики . . . 62,6%  
 протестанты . . 3,0%  
 евреи . . . . . 14,5%

По уѣздамъ губерніи процентное отношеніе населенія по вѣроисповѣданіямъ представляется въ слѣдующемъ видѣ:

Уѣзды.	Общее число населенія обоюто пола.	ВЪ ТОМЪ ЧИСЛѢ:				% отношеніе къ общему числу населенія уѣзда.			
		Православныхъ.	Католиковъ.	Протестантовъ.	Евреевъ.	Православныхъ.	Католиковъ.	Протестантовъ.	Евреевъ.
Бѣлгородскій .	115089	35698	67885	7	11499	31,0	59,0	—	9,9
Грубешовскій .	121730	67414	32548	754	21007	55,4	26,7	0,6	17,3
Замостскій . .	131786	26229	88989	11	16557	19,9	67,5	—	12,5
Красноставскій	114365	11452	89718	289	12906	10,0	78,5	0,2	11,3
Любартовскій .	110555	2389	87910	7136	13120	2,2	79,5	6,5	11,8
Люблинскій . .	137780	1066	118346	3221	15147	0,8	85,9	2,3	11,0
Губ. г. Люблинъ	58522	3756	24619	1111	29036	6,4	42,1	1,9	49,6
Н.-Александрійс.	158186	1486	124145	635	31920	0,9	78,5	0,4	20,2
Томашовскій .	112363	50512	48372	9	13468	44,9	43,1	—	11,9
Холмскій . . .	162327	66685	50694	26729	18213	41,1	31,2	16,5	11,2
Яновскій . . .	130840	2512	114357	361	13610	1,9	87,4	0,3	10,4
Итого .	1353543	269199	847583	40263	196483	19,9	62,6	3,0	14,5

Движеніе населенія въ отчетномъ году, какъ видно изъ приложенной вѣдомости № 3, представляется въ слѣдующемъ видѣ:

а) заключено браковъ:

въ городахъ . . . . .	1039
— уѣздахъ . . . . .	8370
	<hr/>
всего . . . . .	9409

На 1000 душъ населенія приходилось въ среднемъ выводѣ браковъ:	
въ городахъ . . . . .	6,3
— уѣздахъ . . . . .	7,0
во всемъ населеніи губерніи . . . . .	6,9

б) родилось:

въ городахъ . . . . .	6113
— уѣздахъ . . . . .	49150
	<hr/>
всего . . . . .	55263

въ томъ числѣ незаконнорожденныхъ:

въ городахъ . . . . .	245
— уѣздахъ . . . . .	1134
	<hr/>
всего . . . . .	1379

На 100 душъ населенія родилось:

въ городахъ . . . . .	3,7
— уѣздахъ . . . . .	4,1
во всемъ населеніи губерніи . . . . .	4,0

Число незаконнорожденныхъ дѣтей на 100 родившихся представляло:	
въ городахъ . . . . .	4,0
— уѣздахъ . . . . .	2,3
во всемъ населеніи губерніи . . . . .	2,5

в) умерло:

въ городахъ . . . . .	3571
— уѣздахъ . . . . .	26993
	<hr/>
всего . . . . .	30564

На 100 душъ населенія умерло:

въ городахъ . . . . .	2,1
— уѣздахъ . . . . .	2,2
во всемъ населеніи губерніи . . . . .	2,2

Естественный приростъ населенія въ отчетномъ году составлялъ:

въ городахъ . . . . .	2542
— уѣздахъ . . . . .	22157
	<hr/>
всего . . . . .	24699

Естественный приростъ на 100 душъ населенія составлялъ:

въ городахъ . . . . .	1,6
— уѣздахъ . . . . .	1,9
во всемъ населеніи губерніи . . . . .	1,8

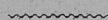

## II. Подати и повинности.

**а) Окладные и неокладные сборы.**

Изъ прилагаемой въдомости № 4 о поступленіи окладныхъ и неокладныхъ сборовъ видно, что въ отчетномъ году, за происшедшими причисленіями и исключеніями, подлежало ко взысканію податей и сборовъ:

окладныхъ	}	недоимокъ . . . . .	15038 р. 63 к.
		оклада . . . . .	1013014 „ 34 „
		<hr/>	
		всего	1028053 р. 97 к.
неокладныхъ	}	недоимокъ . . . . .	702157 р. 63 к.
		оклада . . . . .	144475 „ 70 „
		<hr/>	
		всего	846633 р. 33 к.
Итого подлежало взысканію . . . . .			1874687 „ 30 „

Въ счетъ сего поступило:

по окладнымъ сборамъ . . . . .	1019014 р. 16 к.
по неокладнымъ сборамъ . . . . .	287501 „ 57 „
	<hr/>
итого	1306515 р. 73 к.

Такимъ образомъ, къ 1-му января 1902 года осталось въ недоимкѣ: по окладнымъ сборамъ . . . . .	9038 р. 81 к.
по неокладнымъ „ . . . . .	559131 „ 76 „
	<hr/>
итого	568170 р. 57 к.

Люблинская Казенная Палата сообщила:

I Изъ числа оставшихся въ недоимкѣ окладныхъ сборовъ, въ суммѣ 9038 руб 81 коп., подлежитъ сложенію со счетовъ 151 р. 78 коп.

II. По неокладнымъ и другимъ сборамъ, имѣющимъ характеръ окладныхъ:

а) по смѣтѣ Департамента Государственнаго Казначейства изъ недоимки въ 10403 руб. 34 коп. подлежитъ сложенію со счетовъ 319 руб.;

б) по смѣтѣ Департамента окладныхъ сборовъ изъ недоимки въ 25336 руб 35 коп. состоятъ въ отсрочкѣ и разсрочкѣ 9441 руб. 68 коп.;

в) по смѣтѣ Главнаго Управленія неокладныхъ сборовъ и казенной продажи питей изъ недоимки въ 3678 руб. 65 коп. подлежитъ сложенію со счетовъ 214 руб. 40 коп.;

г) по смѣтѣ Учрежденій Министерства Финансовъ по части Торговли и Промышленности изъ недоимки въ 38493 руб. подлежитъ сложенію со счетовъ 7378 руб. 30 коп. и состоятъ въ разсрочкѣ 52 руб. 56 коп.;

д) по смѣтѣ особенной Канцеляріи по Кредитной части изъ недоимки въ 3569 руб. 97 коп. подлежатъ сложенію со счетовъ 65 руб. 40 коп. и взыскивается судебнымъ порядкомъ чрезъ Прокураторію Царства Польскаго 3347 руб. 82 коп.;

е) по смѣтѣ Министерства Земледѣлія и Государственныхъ Имуществъ изъ недоимки въ 69378 руб. подлежатъ сложенію со счетовъ 50322 руб. 5 коп., приостановлено взысканіемъ 6591 руб. 56 коп. и состоитъ въ разрочкѣ 3016 руб. 65 коп.;

ж) по смѣтѣ Министерства Внутреннихъ Дѣлъ изъ недоимки въ 400659 руб. 52 коп. (въ суммѣ этой числится недоимокъ: транспортнаго сбора 87 р. 18 к. и пени 52 р. 97 к., за содержаніе и пользованіе въ больницахъ и госпиталяхъ больныхъ 98 р. 69 к., штрафовъ за уклоненіе евреевъ отъ воинской повинности 395836 р. 69 коп., пособій государственному казначейству 240 р. и за утраченную на почтѣ корреспонденцію 4343 р. 99 к.), приостановлено сложеніемъ со счетовъ 231128 руб. 80 коп., штрафовъ за уклоненіе евреевъ отъ воинской повинности,

и з) по смѣтѣ Министерства Юстиціи изъ недоимки въ 7612 р. 93 коп. подлежатъ сложенію со счетовъ 1286 руб. 95 коп.

Всего-же въ общей суммѣ недоимокъ къ 1-му января 1902 г. 568170 руб. 57 коп. заключается недоимокъ:

состоящихъ въ разрочкѣ и отсрочкѣ .	12510 р. 89 к.
подлежащихъ сложенію со счетовъ .	59737 „ 88 „
приостановленныхъ взысканіемъ .	6591 „ 56 „
приостановленныхъ сложеніемъ со счетовъ	231128 „ 80 „
взыскиваемыхъ судебнымъ порядкомъ .	3347 „ 82 „
всего .	313316 р. 95 к.

Такимъ образомъ, на отвѣтственности Губернскаго Начальства къ началу 1902 года недоимокъ, безусловно подлежащихъ взысканію, оставалось: по окладнымъ сборамъ 8887 руб. 3 коп. и неокладнымъ 245966 руб. 59 коп., а всего 254853 руб. 62 коп., менѣе противъ 1900 года на 4990 руб. 86 коп.

#### б) Государственные и губернскіе сборы.

Кромѣ нечисленныхъ выше податей, съ населенія губерніи взимались въ отчетномъ году еще слѣдующіе сборы: 1) Государственный транспортный, 2) губернскіе—страховой, дорожный и сборъ со скотовладѣльцевъ, и 3) мѣстные—на содержаніе различныхъ учрежденій и разныя другія мѣстныя надобности.

#### А. Транспортный сборъ.

Размѣръ транспортнаго сбора, назначеннаго на расходы по пересылкѣ арестантовъ всѣхъ категорій вѣт этапныхъ линій Привислинскаго края и на перевозку на родину нижнихъ чиновъ земской стражи, при увольненіи ихъ отъ службы, по росписанію, утвержденному Министерствомъ Внутреннихъ Дѣлъ, опредѣленъ былъ по 17 к. съ каждаго городского и сельскаго дыма. Всѣхъ дымовъ, подле-



Въ счетъ сего израсходовано по управленію	855 р. — к.
Затѣмъ осталось неисполненныхъ расходовъ	36 „ $\frac{1}{2}$ „
Наличныхъ суммъ къ 1-му января 1901 г.	
оставалось: въ Варш. Конт. Госуд. Банка	19 „ 38 „
— казначействахъ	6253 „ 42 $\frac{1}{2}$ „
Въ теченіи отчетнаго года поступило.	3573 „ 41 „
всего	9846 р. 21 $\frac{1}{2}$ к.

Въ теченіи 1901 г. израсходовано . . . . . 855 р. — к.  
 Затѣмъ къ 1-му января 1902 г. остается

въ наличности:

а) въ Варш. Конт. Госуд. Банка	19 р. 38 к.
б) въ казначействахъ	8971 „ 83 $\frac{1}{2}$ „
итого	8991 р. 21 $\frac{1}{2}$ к.

3) *Дорожный сборъ* установленъ, на основаніи В ы с о ч а й ш е утвержденныхъ правилъ 19-го іюня 1870 года, для содержанія губернскихъ земскихъ дорогъ 1-го разряда какъ шоссеиныхъ, такъ и грунтовыхъ, съ находящимися на нихъ мостами и плотинами. Сборъ этотъ взимается: съ сельскихъ обывателей въ размѣрѣ 15% отъ уплачиваемаго ими поземельнаго налога и подымной подати и съ городскихъ обывателей въ размѣрѣ 15% отъ контингенса ливерунковаго и подымной подати; кромѣ того, въ пользу дорожнаго сбора взимается 10% съ установленной въ казну платы за свидѣтельства на право торговли и промысловъ, за билеты на торговля и промышленныя заведенія, за патенты на заводы для выдѣлки напитковъ и подлежащихъ оплатѣ издѣлій спирта и вина, а также на заведенія для продажи питей.

По росписанію, утвержденному Люблинскимъ Губернскимъ Правленіемъ, дорожнаго сбора въ 1901 году ожидалось къ поступленію . . . . . 119498 р. 31 к.

Кромѣ того:

недоимокъ прежнихъ лѣтъ по 1-е января 1901 года	2974 р. 32 к.
10% съ торговыхъ и акцизныхъ документовъ	25095 „ 10 „
всего	147567 р. 73 к.

Въ счетъ сей суммы въ теченіи отчетнаго года поступило:	
въ счетъ недоимокъ и оклада.	119526 р. 65 к.
10% сбора съ торговыхъ и акцизныхъ документовъ	24419 „ 72 „
случайныхъ доходовъ	7562 „ 70 „
всего	151509 р. 7 к.

Съ добавкою-же наличности 29761 руб.  
 7 коп., оставшейся отъ 1900 года,  
 всего поступленія было . . . . . 181270 р. 14 к.

Затѣмъ въ теченіи года израсходовано:

на постройку новыхъ и ремонтъ старыхъ шоссеиныхъ дорогъ и мостовъ . . . . .	135048 р. 40 к
на починку грунтовыхъ дорогъ . . . . .	1405 „ — „
— пособіе гминамъ на отстройку мостовъ . . . . .	1750 „ — „
— уплату публикаціонныхъ издержекъ . . . . .	143 „ 18 „
— содержаніе дорожной службы . . . . .	18756 „ — „
— квартирное довольствіе дорожныхъ сторожей . . . . .	595 „ 91 „
— мелкіе расходы . . . . .	584 „ 86 „
всего . . . . .	158283 р. 35 к.

Такимъ образомъ къ 1-му января 1902 года осталось въ наличности въ казначействахъ 22986 р. 79 к. и въ недоимкѣ — 2945 руб. 98 коп., менѣе, чѣмъ къ 1-му января 1901 года, на 28 руб. 34 коп.

**в) Городскіе доходы и расходы.**

Какъ видно изъ приложенной къ обзору вѣдомости № 6, состояніе городскихъ суммъ, недоимокъ и капиталовъ въ отчетномъ году представляется въ слѣдующемъ видѣ:

По губернскому, восьми уѣзднымъ и четыремъ безуѣзднымъ городамъ губерніи, по городскимъ росписямъ и особымъ разрѣшеніямъ, ожидалось къ поступленію . . . . .	463284 р. 9 к.
въ счетъ сего поступило . . . . .	277837 „ 32 <sup>1</sup> / <sub>2</sub> „
остається въ недоимкѣ . . . . .	185446 р. 76 <sup>1</sup> / <sub>2</sub> к.
поступило въ отчетномъ году . . . . .	277837 р. 32 <sup>1</sup> / <sub>2</sub> к.
осталось отъ 1900 года . . . . .	75492 „ 65 <sup>1</sup> / <sub>4</sub> „
всего . . . . .	353329 р. 97 <sup>3</sup> / <sub>4</sub> к.
израсходовано въ отчетномъ году . . . . .	305170 р. 90 <sup>1</sup> / <sub>2</sub> к.
остається въ кассѣ къ 1902 году . . . . .	48159 „ 7 <sup>1</sup> / <sub>4</sub> „

Изъ 185446 руб. 76<sup>1</sup>/<sub>2</sub> коп., составляющихъ городскія недоимки, подлежитъ сложенію со счетовъ 28244 руб. 62 коп. и числится за казною и Люблинскимъ Отдѣленіемъ Государственнаго Банка 105019 р. 18 коп.

Такимъ образомъ къ 1-му января 1902 года остається собственно въ недоимкѣ 52182 р. 96<sup>1</sup>/<sub>2</sub> к., менѣе противъ 1900 года на 470 руб. 97<sup>1</sup>/<sub>2</sub> коп.

Городскихъ капиталовъ: неприкосновеннаго и запаснаго находится въ Люблинскомъ Отдѣленіи Государственнаго Банка: перваго 143713 руб. 69 коп. и послѣдняго 400119 руб. 44<sup>1</sup>/<sub>2</sub> коп., а всего 543833 руб. 13<sup>1</sup>/<sub>2</sub> коп.

**г) Анцизные сборы.**

Анцизныхъ доходовъ по Люблинской губерніи въ отчетномъ году поступило 4370572 руб. 30 коп., а именно:

1) Акциза съ питей:	
по винокурненнымъ и спиртоочиститель-	
нымъ заводамъ . . . . .	96168 р. 92 к.
отъ продажи казеннаго вина . . . . .	1583750 „ 71 „
съ водочныхъ заводовъ . . . . .	4788 „ 67 „
„ уксусныхъ „ . . . . .	52 „ 26 „
„ пива и дрожжей . . . . .	156387 „ 40 „
„ меда . . . . .	131 „ 50 „
патентнаго сбора . . . . .	22338 „ 12 „
случайныхъ доходовъ . . . . .	3669 „ 57 „
	<hr/>
итого . . . . .	1867287 р. 15 к.
2) Акциза съ сахароваренія . . . . .	1899069 р. — к.
3) Акциза съ табаку, а именно: отъ про-	
дажи бандеролей и марокъ на существую-	
щія въ губерніи табачныя фабрики, отъ	
продажи табачныхъ свидѣтельствъ, а	
также патентнаго и штрафнаго сбора . . . . .	604201 р. 15 к.
4) Патентнаго сбора съ зажигательныхъ	
спичекъ . . . . .	15 р. — к.
	<hr/>
всего . . . . .	4370572 р. 30 к.

По сравненіи съ 1900 годомъ оказывается, что въ отчетномъ году акцизные сборы увеличились: съ сахароваренія на 199081 руб. 68 коп., съ табаку на 458840 руб. 38 коп. и съ зажигательныхъ спичекъ на 1 руб 50 коп. и уменьшились съ питей на 499385 р. 56 коп.

Вообще же они увеличились на 158538 руб.

Казенныхъ лавокъ для продажи вина въ отчетномъ году было 174, а частныхъ заведеній, производившихъ продажу питей—375; заведеній, въ которыхъ производилась продажа табачныхъ издѣлій, было 2977, въ томъ числѣ: II-го разряда—282 и III-го разряда—2695; кромѣ того заведеній, въ которыхъ производилась раскурочная продажа, было 390.

Въ теченіи отчетнаго года было задержано водворенныхъ изъ-за границы контрабандныхъ питей 7377,36 град. безводнаго спирта, или  $184\frac{17,36}{40}$  ведра въ 40% вина.

**д) Отправленіе натуральныхъ повинностей.**

Натуральныя повинности, какъ то: воинская, подводная, постоянная, шарварговая и гминная стойговая (гонная и пѣшная) отбывались въ отчетномъ году, какъ и въ предшествовавшіе годы, на основаніи существующихъ на этотъ счетъ законоположеній, съ соблюденіемъ возможной равномѣрности.

а) *Воинская повинность.* Дѣйствія уѣздныхъ по воинской повинности Присутствій по призыву и приему на службу въ войска новобранцевъ начались, согласно Высочайшему повелѣнію 19-го января 1893 года, съ 15-го октября и окончились 31-го октября. Наибольшая продолжительность дѣйствій была по Ново-Александрій-



русскихъ . . . . .	694	челов.
поляковъ . . . . .	1912	”
нѣмцевъ . . . . .	76	”
евреевъ . . . . .	521	”
итого . . . . .	3203	челов.
православныхъ . . . . .	694	челов.
прочихъ христіанъ . . . . .	1988	”
евреевъ . . . . .	521	”
итого . . . . .	3203	челов.

Во время и послѣ производства призыва въ уѣздныя по воинской повинности Присутствія въ отчетномъ году поступило 132 жалобы, изъ коихъ признано уважительными 47; въ губернское по воинской повинности Присутствіе принесено было 167 жалобъ и въ Правительствующій Сенатъ—6.

На содержаніе уѣздныхъ присутствій и на расходы по призыву и приему новобранцевъ въ отчетномъ году израсходовано было 15189 руб. 88 коп.

б) *Подводная повинность.* Подводная повинность въ отчетномъ году отбывалась населеніемъ губерніи на тѣхъ-же основаніяхъ, какъ и въ предшествовавшихъ годахъ. Поставка подводъ для войскъ и лицъ другихъ учрежденій производится по очереди, для чего ведутся особые списки, въ городахъ—магистратами, а въ селеніяхъ—гминными управленіями.

Поставляемыя подводы подраздѣляются на двѣ категоріи: платныя и бесплатныя. Платныя подводы, на основаніи правилъ, изданныхъ 6. Совѣтомъ Управленія Царства Польскаго отъ 22-го апрѣля 1858 года, поставляются для передвиженія воинскихъ командъ, новобранцевъ, арестантовъ, а также, въ определенныхъ случаяхъ, подъ проѣздъ служащихъ лицъ. Бесплатными подводами, согласно выше указаннымъ правиламъ, пользуются нижніе чины жандармскаго вѣдомства и земской стражи, при разъѣздахъ по дѣламъ службы.

Въ теченіи отчетнаго года населеніемъ губерніи поставлено было подводъ: платныхъ 15924 и бесплатныхъ 7351.

в) *Постоянная повинность* состояла въ отчетномъ году въ отводѣ у жителей квартиръ и помѣщеній для войскъ, расположенныхъ въ губерніи, а также для чиновъ земской стражи и жандармскаго вѣдомства.

Квартирнымъ довольствіемъ въ теченіи отчетнаго года пользовались слѣдующія части войскъ: штабъ 14-го армейскаго корпуса; штабъ 17-й пѣхотной дивизіи въ составѣ полковъ: 65-го Московскаго, 66-го Бутырскаго, 67-го Тарутинскаго и 68-го Лейбъ-Бординскаго; штабъ 18-й пѣхотной дивизіи въ составѣ полковъ: 69-го Рязанскаго, 70-го Рязскаго, 71-го Бѣлевскаго и 72-го Тульскаго; управленіе начальника артиллеріи 14-го армейскаго корпуса; управленіе 18-й артиллерійской бригады въ составѣ трехъ дивизионовъ; штабъ 1-й донской казачьей дивизіи въ составѣ полковъ №№ 9, 10, 13 и 15-го; донскія казачьи №№ 6 и 7 батареи; 20-й драгун-

скій Ольвіопольскій полкъ (входящій въ составъ 19-го армейскаго корпуса); 8-й саперный баталіонъ (входящій въ составъ 4-й саперной бригады); управление интенданта 14-го армейскаго корпуса; гарнизонъ Ивангородской крѣпости; управление трехъ уѣздныхъ воинскихъ начальниковъ; губернское и пять уѣздныхъ жандармскихъ управленій; Люблинскій и Холмскій мѣстные лазареты; четыре продовольственныхъ магазина; Люблинская коммисія по постройкѣ казармъ; Грубешовская строительная коммисія; сводный желѣзно-дорожный баталіонъ и чины земской стражи.

г) *Шарварковая повинность* отбывается населеніемъ на основаніи Высочайше утвержденныхъ 19-го іюня 1870 года Правиль о порядкѣ содержанія земскихъ дорогъ въ губерніяхъ Привислинскаго края и имѣетъ цѣлью содержаніе въ исправности дорогъ 2-го и 3-го разряда и находящихся на нихъ мостовъ.

Раскладка шарварковой повинности между жителями предоставлена гминнымъ сходамъ, а наблюденіе за отбываніемъ ея возложено на гминныхъ войтовъ. Для соблюденія равномернаго несенія обывателями шарварковой повинности ежегодно въ гминахъ составляются распредѣленія, сообразно которымъ, по мѣрѣ надобности, дѣлается затѣмъ нарядъ конныхъ и пѣшихъ рабочихъ для исполненія этой повинности въ натурѣ. На этомъ основаніи въ отчетномъ году было употреблено для исполненія означенной повинности 76645 конныхъ и 192071 пѣшихъ рабочихъ.

д) *Стойковая конная и пѣшая повинность* исполняется сельскимъ населеніемъ при гминныхъ управленіяхъ; первая изъ нихъ, т. е. конная, отбывается при служебныхъ разъѣздахъ гминныхъ должностныхъ лицъ, а вторая—пѣшая служитъ для присмотра за арестантами и послышки пакетовъ. Исполненіе стойковой повинности въ натурѣ замѣнено въ настоящее время во всѣхъ гминахъ денежнымъ сборомъ, на счетъ котораго и нанимаются подводчики, сторожа и разсылные. Согласно сему въ кассы гминъ на содержаніе гминныхъ стоекъ въ отчетномъ году поступило 72370 руб. 46 коп., которые и выданы были нанятымъ для исполненія означенной повинности лицамъ.

### III. Общественное благоустройство и благочиніе.

#### а) Казенныя и общественныя зданія.

Казенныя и общественныя зданія въ губерніи заняты большею частью присутственными мѣстами, а частью отданы подъ военныя и другія правительственныя учрежденія. Одни изъ этихъ зданій содержатся на счетъ казенныхъ суммъ, ежегодно отпускаемыхъ по смѣтѣ Министерства Внутреннихъ Дѣлъ, другія-же на счетъ городскихъ и общественныхъ суммъ.

По содержанію въ исправности существующихъ зданій въ отчетномъ году производились слѣдующія ремонтныя работы на счетъ казенныхъ суммъ:

а) зданій, занимаемыхъ Губернаторомъ и Губернскимъ Правленіемъ, на сумму 5017 руб. 64 коп.;

б) зданій, въ коихъ помѣщаются уѣздныя управленія въ городахъ Люблинѣ, Красноставѣ, Грубешовѣ, Замостьѣ, Любартовѣ и пос. Ново-Александріи, на сумму 2810 руб.

в) тюремныхъ зданій въ городахъ Люблинѣ и Яновѣ, на сумму 1275 руб.

Въ казенныхъ зданіяхъ, не состоящихъ въ распоряженіи инженернаго вѣдомства, но занятыхъ войсками, производились слѣдующія ремонтныя работы:

а) ремонтъ зданій въ гор. Люблинѣ подъ № 49/50 и 157, занимаемыхъ штабомъ 18-й пѣхотной дивизіи и 69-мъ пѣхотнымъ Рязанскимъ полкомъ, на сумму 1275 руб. 87 коп.

б) ремонтъ по-Иезуитскаго зданія въ гор. Красноставѣ, занимаемаго лазаретомъ 67-го пѣхотнаго Тарутинскаго полка, на сумму 781 руб.;

в) ремонтъ зданія въ пос. Ново-Александріи, занимаемаго 6-й батареей 18-й артиллерійской бригады, на сумму 895 р.

г) ремонтъ зданія въ гор. Грубешовѣ, занимаемаго лазаретомъ 20-го драгунскаго Ольвиопольскаго полка на сумму 500 руб.;

д) содержаніе въ чистотѣ казенныхъ зданій, занимаемыхъ войсками, и наемъ сторожей при нихъ, на сумму 678 руб. 30 коп.

Изъ городскихъ суммъ въ отчетномъ году произведено расхода: на благоустройство городовъ 55946 руб. 35 коп. и на постройку и починку городскихъ зданій 48451 р. 43 к., а всего 104397 р. 78 к.

Православныхъ церквей и часовень въ губерніи въ отчетномъ году числилось 275, а именно: соборныхъ церквей 2, приходскихъ 165, приписныхъ 73, кладбищенскихъ 6, крестовыхъ 2, при казенныхъ и богоугодныхъ заведеніяхъ 6 и часовень 21.

На постройку новыхъ и ремонтное содержаніе существующихъ церквей и часовень въ отчетномъ году израсходовано 92551 руб. 55 коп., въ томъ числѣ изъ средствъ казны 76742 руб. 49 коп., церквей—7857 руб. 94 коп. и изъ средствъ прихожанъ и добровольныхъ пожертвованій разныхъ лицъ 7951 руб. 12 коп.

Римско-католическихъ костеловъ и часовень числилось 227, а именно: приходскихъ костеловъ 126, приходскихъ филиальныхъ костеловъ 18, неприходскихъ 5, по-монастырскихъ 9, больничныхъ и тюремныхъ 3 и часовень 66.

Церквей и молитвенныхъ домовъ евангелическо-аугсбургскаго исповѣданія числилось 50, а именно: церквей 2 и молитвенныхъ домовъ 48.

По содержанію въ исправности римско-католическихъ костеловъ, часовень и причтовыхъ строеній и молитвенныхъ домовъ іудейскаго исповѣданія, а также кладбищъ въ 1901 году были произведены ремонтныя работы въ общемъ на сумму 121373 руб. 58 коп.

**б) Дороги, мосты и перевозки.**

Изъ путей сообщенія главное мѣсто занимаетъ Привислинская казенная желѣзная дорога, идущая по направленію отъ гор. Ковели въ гор. Варшаву и перерѣзывающая въ предѣлахъ Люблинской гу-

берни: Люблинскій, Ново-Александрійскій и Холмскій уѣзды, съ вѣтвями отъ гор. Люблина, чрезъ Любартовскій уѣздъ, и отъ ст. Ивангородъ, чрезъ Ново-Александрійскій уѣздъ, на Луковъ и отъ гор. Холма на Брестъ-Литовскъ. Со станцію Ивангородъ соединяется Ивангородо-Домбровская желѣзная дорога, идущая чрезъ города Радомъ и Кѣльцы до Домбровы, у которой она соединяется съ Варшавско-Вѣнской желѣзною дорогою. Желѣзнодорожный путь проходитъ въ губерніи на протяженіи 213 верстъ, а именно: по линіи Ковель—Варшава 153 версты, по вѣтви Люблинъ—Луковъ 42 вер., по вѣтви Холмъ—Брестъ 13 верстъ и по вѣтви Ивангородъ—Луковъ и по линіи Ивангородъ—Домброва 5 верстъ.

Затѣмъ, улучшенные пути сообщенія въ губерніи составляютъ шоссейныя дороги, среди которыхъ первое мѣсто занимаетъ государственное шоссе, состоящее въ вѣдѣніи Министерства Путей Сообщенія. Государственное шоссе, состоящее въ предѣлахъ губерніи изъ девяти трактовъ, пролегаетъ черезъ уѣзды: Ново-Александрійскій, Люблинскій, Красноставскій, Замостскій, Томашовскій, Холмскій, Любартовскій и частью Грубешовскій, всего на протяженіи 347 верстъ.

Мѣстныя дороги шоссейныя и грунтовыя дѣлятся на три разряда: къ 1-му разряду принадлежатъ дороги губернскія, ко 2-му—уѣздныя и къ 3-му—проселочныя и полевыя.

Губернскія земскія или 1-го разряда дороги, раздѣляющіяся на десять трактовъ, состоятъ частью изъ шоссированныхъ, частью-же изъ грунтовыхъ и составляютъ общее протяженіе 554 вер. 254 саж., въ томъ числѣ 263 вер. 471 саж. шоссированныхъ и 290 вер. 283 саж. грунтовыхъ.

Дороги 2-го разряда, изъ которыхъ шоссировано только 5 вер. (въ Красноставскомъ уѣздѣ) составляютъ протяженіе 3337½ вер.

Дороги 3-го разряда (проселочныя и полевыя) состоятъ исключительно изъ грунтовыхъ.

На содержаніе и ремонтное исправленіе шоссейныхъ и грунтовыхъ дорогъ, съ находящимися на нихъ мостами и другими сооруженіями, а также на содержаніе дорожной службы въ отчетномъ году израсходовано было 158283 руб. 35 коп.; дороги же 2-го и 3-го разряда, т.-е. уѣздныя, проселочныя и полевыя, поддерживались въ исправности средствами мѣстнаго сельскаго населенія, исполняющаго для этого, какъ сказано выше, натуральную шарварковую повинность.

Водяное сообщеніе производится по протекающимъ въ губерніи рѣкамъ: Вислѣ, Бугу, Вепру и Сану, изъ коихъ первая судоходная, а послѣднія три считаются сплавленными. Пассажирское движеніе производится по рѣкѣ Вислѣ на плоскодонныхъ пароходахъ, отъ пос. Ново-Александріи до гор. Сандоміра и обратно.

**в) Почты.**

Всѣхъ почтовыхъ и почтово-телеграфныхъ учрежденій въ губерніи въ отчетномъ году было 47, а именно:

губернская почтово-телеграфная контора II класса	1
почтово-телеграфныхъ конторъ IV класса	2



14%, отъ 31 до 40 лѣтъ—12%, отъ 41 до 50 лѣтъ—8%, отъ 51 до 60 лѣтъ—7% и отъ 61 до 70 лѣтъ—1%.

При разсмотрѣніи числа осужденныхъ по отношенію къ общему числу населенія губерніи оказывается, что одно преступленіе приходится на 391 человѣка и одинъ осужденный на 1413 человѣкъ. При сравненіи числа осужденныхъ мужчинъ и женщинъ оказывается, что на 100 мужчинъ приходится 12 женщинъ.

Число преступленій, разсмотрѣнныхъ мировыми судебными установленіями, составляло въ отчетномъ году 36966, по коимъ осуждено 23959 лицъ обоого пола, въ томъ числѣ 20376 мужчинъ и 3583 женщины.

Въ сравненіи съ прошлымъ годомъ оказывается, что въ отчетномъ году какъ число преступленій, такъ и число осужденныхъ увеличилось: преступленій на 2934, а осужденныхъ на 484.

Въ отношеніи общаго характера преступныхъ дѣяній особенной разницы съ предшествовавшими годами въ отчетномъ году не замѣчалось. Самое большое число осужденныхъ приходится на оскорбленіе чести, угрозы и насилія, а именно: 28% (6878 осужден.), затѣмъ по проступкамъ противъ общественнаго благоустройства, народнаго здравія и личной безопасности—17% (4204 осужден.), по проступкамъ противъ благочинія, порядка и спокойствія—13% (3110 осужден.), по самовольнымъ пользованіямъ чужимъ имуществомъ и поврежденіи оного—12% (2905 осужден.), по проступкамъ противъ порядка управленія—10% (2460 осужден.), по похищеніямъ и поврежденіямъ лѣса—8% (1883 осужден.), по кражамъ, мошенничествамъ и обманамъ—5% (1200 осужден.), по нарушеніямъ уставовъ казенныхъ управленій—3% (685 осужден.) и по другимъ преступленіямъ—3% (634 осужден.).

Въ отношеніи предупрежденія и пресѣченія преступленій главное содѣйствіе, по прежнему, оказывала земская стража, которую въ отчетномъ году обнаружено разныхъ преступленій и проступковъ 27343, въ числѣ задержанныхъ земскою стражею оказалось: бѣглыхъ дезертировъ, бродягъ разнаго рода и русскихъ подданныхъ за неимѣніе письменнаго вида или имѣющихъ подложные виды 2164 и иностранцевъ за неимѣніе письменнаго вида или имѣющихъ подложные виды 141.

Подъ надзоромъ полиціи въ отчетномъ году состояло: по политическимъ дѣламъ 107 и за уголовныя преступленія 782, въ томъ числѣ:

	политич.	уголовн.
помѣщиковъ . . . . .	9	2
мелкой шляхты . . . . .	1	1
духовныхъ лицъ . . . . .	—	1
отставныхъ чиновниковъ . . . . .	4	1
б. гминныхъ должностныхъ лицъ . . . . .	—	3
отставныхъ солдатъ . . . . .	3	4
лицъ русскаго происхожденія . . . . .	2	2
колонистовъ . . . . .	—	8

мѣщанъ-христіанъ . . . . .	32	86
евреевъ . . . . .	1	120
крестьянъ . . . . .	55	552
цыганъ . . . . .	—	2
итого . . . . .	107	782

А всего 889 человекъ, болѣе противъ 1900 года на 52 чел.

**д) Попечительство о народной трезвости.**

Люблинское попечительство о народной трезвости, открывшее свои дѣйствія съ іюля 1898 года, состоитъ изъ комитетовъ: губернскаго, Люблинскаго городского и 10 уѣздныхъ—Бѣлгорайскаго, Грубешовскаго, Замостскаго, Красноставскаго, Любартовскаго, Люблинскаго, Ново-Александрійскаго, Томашовскаго, Холмскаго и Яновскаго.

Дѣятельность губернскаго комитета была посвящена главнымъ образомъ обсужденію вопросовъ: по избранію членовъ-соревнователей и участковыхъ попечителей; распределенію денежныхъ средствъ на открытія ранѣе и открывавшіяся въ отчетномъ году учрежденія попечительства; разсмотрѣнію смѣтъ и приходо-расходныхъ отчетовъ по содержанию названныхъ учреждений и устройству въ нихъ разнаго рода развлеченій въ духѣ задачъ попечительства и соответственно преподаннымъ Главнымъ Начальникомъ края программамъ; разрѣшенію открытія новыхъ учреждений попечительства и устройства при нихъ отдѣловъ просвѣтительнаго свойства (читаленъ, библіотекъ и т. п.).

Дѣятельность городского и уѣздныхъ комитетовъ за отчетный годъ сводилась главнымъ образомъ: а) къ оборудованію новыхъ и развитію устроенныхъ ранѣе учреждений попечительства, б) укомплектованію числа ближайшихъ своихъ сотрудниковъ—членовъ-соревнователей и участковыхъ попечителей и в) осуществленію просвѣтительныхъ цѣлей попечительства.

Къ 1-му января 1902 года въ губерніи находилось: чайныхъ 34 и чайно-столовыхъ 3 и читаленъ при нихъ 4.

Оборотъ денежныхъ суммъ губернскаго комитета въ отчетномъ году представляется въ слѣдующемъ видѣ:

осталось отъ 1900 года . . . . .	9140 р. 32 к.
получено пособія отъ казны . . . . .	26100 „ — „
Всего поступления было	35240 р. 32 к.

Въ 1901 году израсходовано:

на дѣлопроизводство и жалованье дѣлопроизводителей комитетовъ . . . . .	3600 р. — к.
на устройство чайныхъ, столовыхъ, читаленъ и библіотекъ . . . . .	10650 „ — „
на устройство народныхъ гуляній, танцевальныхъ вечеровъ, елокъ и другихъ народныхъ развлеченій . . . . .	4030 „ — „
на другіе расходы . . . . .	226 „ 75 „
всего . . . . .	18506 р. 75 к.

Осталось къ 1-му января 1902 г. въ распоряженіи губернскаго комитета 16733 руб. 57 коп.

По городскому и уѣзднымъ комитетамъ въ отчетномъ году движеніе суммъ представляется въ слѣдующемъ видѣ:

	П О С Т У П И Л О .				И З Р А С Х О Д О В А Н О .				Осталось къ 1-му января 1902 г.
	Остатка отъ 1900 г.	Пособія отъ казны на предпріятія и дѣлопр-водство.	Отъ операций по чайнымъ, увеселеній и друг. источ-никовъ.		В С Е Г О .	На устройство и содержаніе чайныхъ, столовыхъ, библиотекъ, народныхъ чтеній и увеселеній и проч.	На дѣлопр-з.	В С Е Г О .	
			Р	У					
Бѣлгородскій . . . . .	1678 10	929 75	5657 50	8265 35	6720 84	279 75	7000 59	1264 76	
Грубешовскій . . . . .	21744 93	319 75	4459 60½	26524 28½	4907 83½	289 75	5197 58½	21326 70	
Замостскій . . . . .	1270 9	279 75	4277 —	5826 84	3400 —	279 75	3679 75	2147 9	
Красноставскій . . . . .	1821 46	279 75	2355 63	4456 84	3021 68	279 75	3301 43	1155 41	
Любартовскій . . . . .	6066 86	279 75	2132 9	8478 70	1964 59	245 —	2209 59	6269 11	
Люблинскій . . . . .	1045 —	480 —	1045 46	2570 46	1719 32	325 —	2044 32	526 14	
Люблинскій-городской . . . . .	877 47	4280 —	9056 64½	14214 11½	12746 75½	195 —	12941 75½	1272 36	
Ново-Александрійскій . . . . .	776 64	2379 75	2142 28½	5298 67½	3706 40½	279 75	3986 15½	1312 52	
Томашовскій . . . . .	652 8½	2230 —	2074 94½	4957 3	3094 70	280 84	3375 54	1581 49	
Холмскій . . . . .	1863 13	4529 60	6432 39	12825 12	8713 17	279 75	8992 92	3832 20	
Яновскій . . . . .	903 44	1279 75	6766 60	8949 79	7726 97	309 17	8036 14	913 65	
<b>И Т О Г О . . . . .</b>	<b>38699 20½</b>	<b>17267 85</b>	<b>46400 15</b>	<b>102367 20½</b>	<b>57722 26½</b>	<b>3043 51</b>	<b>60765 77½</b>	<b>41601 43</b>	

Такимъ образомъ, къ 1-му января 1902 г. состоитъ въ остаткѣ всѣхъ попечительскихъ суммъ въ губернскомъ, городскомъ и уѣздныхъ комитетахъ 60109 руб. 18 коп.

**е) Выкупъ права пропинаціи, послѣдствіемъ введенія въ губерніи казенной продажи питей.**

Въ отчетномъ году состоялось 19 засѣданій Люблинской временной пропинаціонной комиссіи, на которыхъ были разсмотрѣны документы, представленные 30 лицами и учрежденіями на полученіе отъ казны признаннаго имъ пропинаціоннаго вознагражденія, и на основаніи этихъ документовъ произведена уплата вознагражденія 29 лицамъ и учрежденіямъ, всего вмѣстѣ съ процентами въ суммѣ 1376529 руб. 18 коп.

Кромѣ того, вновь пересмотрѣно дѣло о вознагражденіи за выкупъ пропинаціи по посаду Городло, Грубешовскаго уѣзда, и назначена подкомиссія для изслѣдованія на мѣстѣ нѣкоторыхъ вопросовъ, касающихся выкупа пропинаціи въ посадѣ Пугачевѣ, Холмскаго уѣзда.

**ж) Тюрьмы, арестанты и этапъ.**

Для содержанія арестантовъ въ Люблинской губерніи существуютъ двѣ тюрьмы въ г. г. Люблинѣ и Яновѣ. Особыхъ тюремъ для содержанія ссыльно-каторжныхъ и ссыльно-поселенцевъ въ губерніи не имѣется; преступники эти до времени высылки ихъ по назначенію помѣщаются въ Люблинской тюрьмѣ вмѣстѣ съ другими арестантами и затѣмъ, по полученіи разрѣшенія Главнаго Тюремнаго Управленія, отправляются по назначенію.

Обѣ тюрьмы, какъ Люблинская, такъ и Яновская, помѣщаются въ казенныхъ зданіяхъ, вполне приспособленныхъ къ размѣщенію въ нихъ арестантовъ. Продовольствіе арестантовъ, согласно тарифу, установленному тюремною инструкціею 1859 г., и указаніямъ, изложеннымъ въ циркулярномъ распоряженіи Варшавскаго Генераль-Губернатора, отъ 16-го апрѣля 1881 г. за № 5774, производилось подряднымъ способомъ съ платою за дневную порцію одного арестанта по Люблинской тюрьмѣ по 7,91 коп. и по Яновской—по 8,84 коп.

Для обученія несовершеннолѣтнихъ преступниковъ грамотѣ при Люблинской тюрьмѣ существуетъ училище, преподаваніе въ которомъ возложено на особаго учителя, съ платою по 120 р. въ годъ. Кромѣ того, при этой-же тюрьмѣ находится фабрика холста, на которой въ отчетномъ году было переработано на холстѣ 42 пуда льна.

Въ теченіи отчетнаго года арестанты занимались работами, введенными по закону 6 января 1886 года. Въ силу этого закона арестантскій трудъ былъ примѣняемъ не только къ исполненію разныхъ хозяйственныхъ работъ въ тюрьмахъ, но и къ исполненію нѣкоторыхъ работъ частныхъ заказчиковъ, при чемъ арестанты выводились на виѣшнія работы. Всего отъ арестантскаго труда въ отчетномъ году выручено было 3160 руб. 69 коп., а именно: по Люблинской тюрьмѣ 2701 руб. 5 коп. и по Яновской—459 р. 64 к.; изъ этой суммы поступило: въ доходъ казны 897 руб. 80 коп., въ

пользу арестантовъ 1272 руб. 41 коп. и въ пользу тюремъ 990 руб. 48 коп.

Побѣговъ и эпидемическихъ болѣзней среди арестантовъ въ отчетномъ году не было.

Кромѣ двухъ тюремъ въ губерніи имѣются еще 8 подслѣдственныхъ арестовъ, находящихся въ пос. Ново-Александріи и въ 7-ми уѣздныхъ городахъ: Бѣлгораѣ, Грубешовѣ, Замостьѣ, Красноставѣ, Любартовѣ, Томашовѣ и Холмѣ, и полицейскіе аресты при уѣздныхъ управленіяхъ (кромѣ Люблинскаго), Люблинскомъ городскомъ магистратѣ и гминныхъ управленіяхъ. Подслѣдственные аресты содержатся на счетъ казенныхъ суммъ по тюремной части. Помѣщенія полицейскихъ арестовъ при уѣздныхъ управленіяхъ нанимаются на городскія средства, за исключеніемъ арестовъ въ гор. Красноставѣ, пос. Ново-Александріи, гор. Замостьѣ и при магистратѣ гор. Люблина, кои помѣщаются: въ гор. Красноставѣ и пос. Ново-Александріи въ казенныхъ, а въ городахъ Замостьѣ и Люблинѣ въ городскихъ зданіяхъ. Расходы по содержанію этихъ арестовъ производятся изъ транспортныхъ суммъ. Гминные аресты содержатся на счетъ гминныхъ сборовъ.

Рабочихъ и исправительныхъ домовъ, а равно арестантскихъ отдѣленій гражданскаго вѣдомства въ губерніи нѣтъ.

Для препровожденія арестантовъ по этапу содержатся конвойныя команды въ г. г. Люблинѣ и Яновѣ и въ крѣпости Ивангородѣ; кромѣ того, въ гор. Красникѣ и дер. Недржвицѣ находятся ночлежные пункты. Пересылка арестантовъ и другихъ лицъ по вѣт этапнымъ линіямъ производится на основаніи особыхъ правилъ, утвержденныхъ Министерствомъ Внутреннихъ Дѣлъ 15 іюля 1870 года.

Во всѣхъ вышеозначенныхъ мѣстахъ заключенія, какъ видно изъ приложенія къ вѣдомости № 7, къ 1 января 1901 года находилось 1040 человѣкъ; въ теченіи отчетнаго года поступило 29793 человѣка, въ томъ-же году выбыло 29773 и, такимъ образомъ, къ 1 января 1902 г. осталось 1060 человѣкъ, болѣе противъ 1900 г. на 20 человѣкъ.

### з) Пожары.

Какъ видно изъ приложенной къ обзору вѣдомости № 8, всѣхъ пожаровъ въ губерніи въ отчетномъ году было 352, въ томъ числѣ въ городахъ 16 и въ уѣздахъ 336, а число погорѣвшихъ дворовъ— 1131, въ городахъ 23 и въ уѣздахъ 1108. Сумма убытковъ, причиненныхъ пожарами, равняется 532304 руб. 24 коп., при чемъ въ городахъ она равняется 8488 руб. 18 коп. и въ уѣздахъ— 523816 руб. 6 коп.

Въ сравненіи съ 1900 годомъ въ отчетномъ году число пожарныхъ случаевъ и число погорѣвшихъ дворовъ увеличилось—первыхъ

на 8 и вторыхъ на 8; увеличились также и причиненные пожарами убытки на 27523 руб. 27 коп.

Наибольшее число пожарныхъ случаевъ падаетъ на лѣтніе (101) и осенніе (97) мѣсяцы, затѣмъ на весенніе (92) и зимніе (62).

По числу пожарныхъ случаевъ уѣзды распредѣляются въ слѣдующемъ порядкѣ:

Холмскій . . . . .	49
Люблинскій (съ городомъ Люблиномъ) . . . . .	46
Замостекій . . . . .	44
Грубешовскій . . . . .	43
Ново-Александрійскій . . . . .	40
Красноставскій . . . . .	33
Томашовскій . . . . .	32
Яновскій . . . . .	25
Бѣлгорайскій . . . . .	23
Любартовскій . . . . .	17
Всего . . . . .	352

Въ отношеніи же причиненныхъ пожарами убытковъ уѣзды распредѣляются:

Замостекій . . . . .	194083 р. 75 к.
Ново-Александрійскій . . . . .	76254 „ 91 „
Люблинскій (съ гор. Люблиномъ) . . . . .	49172 „ 24 „
Холмскій . . . . .	46332 „ 60 „
Грубешовскій . . . . .	40868 „ 42 „
Томашовскій . . . . .	36300 „ 30 „
Красноставскій . . . . .	30873 „ — „
Бѣлгорайскій . . . . .	21742 „ 80 „
Любартовскій . . . . .	20205 „ 22 „
Яновскій . . . . .	16471 „ — „
всего . . . . .	532304 р. 24 к.

Причинами пожаровъ, насколько онѣ могли быть установлены дознаніями, были:

молнія . . . . .	37 случаевъ
дурное устройство печей и трубъ . . . . .	26 „
неосторожность . . . . .	52 „
поджогъ . . . . .	13 „
другія причины . . . . .	224 „
всего . . . . .	352 случая.

Организованныя пожарныя команды существуютъ только въ г.г. Люблинѣ, Холмѣ и Грубешовѣ. Люблинская пожарная команда, содержащая на средства городской кассы, состоитъ изъ 1 брандмейстера, 69 вольнонаемныхъ людей и 20 лошадей; Холмская пожарная команда, учрежденная на средства городскихъ обывателей, состоитъ изъ 1 брандмейстера, 20 вольнонаемныхъ людей и 6 лошадей, и Грубешовская пожарная команда состоитъ изъ 1 брандмейстера, 10 вольнонаемныхъ людей и 6 лошадей.

Кромѣ того въ гор. Красноставѣ существуетъ пожарное общество изъ охотниковъ, на основаніи одобреннаго Министерствомъ Внутреннихъ Дѣлъ устава, состоявшее въ отчетномъ году изъ 27 дѣйствительныхъ и 76 членовъ-охотниковъ, при 6 лошадяхъ.

На обязанности названныхъ трехъ пожарныхъ командъ, кромѣ тушенія огня, лежитъ еще очистка дымовыхъ трубъ, улицъ и площадей, а послѣднихъ двухъ изъ нихъ—Холмской и Грубешовской—кромѣ того - отбываніе ночныхъ карауловъ.

Что-же касается остальныхъ городовъ и селеній губерніи, то въ нихъ обязанность тушить пожары лежитъ на самихъ жителяхъ, которые, на основаніи установленныхъ для губерній Царства Польскаго правилъ, обязаны имѣть и содержать въ постоянной готовности на свой счетъ опредѣленное количество огнегасительныхъ снарядовъ.

**и) Различныя происшествія и народныя бѣдствія.** Народныхъ бѣдствій, имѣющихъ общій характеръ, а равно какихъ-либо выдающихся происшествій въ отчетномъ году въ губерніи не было.

#### IV. Народное здравіе и общественное призрѣніе.

**а) Врачи и аптеки.** Завѣдываніе враческою частью въ губерніи сосредоточивается во враческомъ отдѣленіи Губернскаго Правленія, состоящемъ изъ медицинскаго инспектора, его помощника, фармацевтическаго ассесора, губернскаго ветеринара и секретаря.

Лицъ медицинскаго вѣдомства въ отчетномъ году числилось 428, а именно:

Состоящихъ на государственной службѣ было 88 человекъ, въ томъ числѣ:

медицинскій инспекторъ . . . . .	1
врачей городскихъ . . . . .	4
„ уѣздныхъ . . . . .	10
„ больничныхъ . . . . .	19
ординаторовъ при Люблинскъ тюремномъ лазаретѣ . . . . .	2
врачей при учебныхъ заведеніяхъ . . . . .	3
фельдшеровъ городскихъ . . . . .	2
„ при уѣздныхъ врачахъ . . . . .	10
„ „ больницахъ . . . . .	11
„ „ тюремныхъ лазаретахъ . . . . .	2
губернскій ветеринаръ . . . . .	1
уѣздныхъ и окружныхъ ветеринаровъ . . . . .	10
городскихъ ветеринаровъ . . . . .	—
пунктовой ветеринаръ на ст. Люблинъ . . . . .	1
„ „ „ Холмъ . . . . .	1
акушеровъ городскихъ . . . . .	10
„ при больницахъ . . . . .	1

Вольнопрактикующихъ числилось 340, а именно:

врачей . . . . .	63
фельдшеровъ . . . . .	201

акушеровъ . . . . .	39
дантистовъ . . . . .	10
сельскихъ повивальныхъ бабокъ . . . . .	27

Такимъ образомъ всего въ губерніи находилось:

врачей . . . . .	102
ветеринаровъ . . . . .	13
дантистовъ . . . . .	10
фельдшеровъ . . . . .	226
акушеровъ . . . . .	50
сельскихъ повивальныхъ бабокъ . . . . .	27

Аптекъ въ отчетномъ году было 59, въ томъ числѣ:

нормальныхъ . . . . .	44
филиальныхъ . . . . .	2
сельскихъ . . . . .	13

При всѣхъ аптекахъ лицъ фармацевтическаго званія было 105, въ томъ числѣ: магистровъ фармаціи 2, провизоровъ фармаціи 64, аптекарскихъ помощниковъ 18, аптекарскихъ помощницъ 2, аптекарскихъ учениковъ 19.

При разсмотрѣніи приведенныхъ данныхъ по отношенію къ общему числу населенія губерніи оказывается, что:

1 врачъ приходится на . . . . .	13270 жител.
1 фельдшеръ . . . . .	5015 „
1 аптека . . . . .	22941 „

Въ теченіи отчетнаго года поступило рецептовъ:

въ 7 аптекъ гор. Люблина	75180	на сумму	29985 р. 75 к.
„ 37 уѣздныхъ, 13 сель-			
скихъ и 2 филиальныхъ	123736	„	62585 р. 50 к.
		всего	198916 на сумму 92571 р. 25 к.

Въ отчетномъ году Люблинскою гигиеническою лабораторіею произведено 505 разнаго рода изслѣдованій, а именно:

169 химико-микроскопическихъ и бактериологическихъ анализовъ, мочи, мокроты, кала, сѣмени, женскаго молока, патологическихъ экссудатовъ и проч.;

56 химическихъ анализовъ воды, предметовъ техническихъ и домашняго употребленія, причемъ въ 12 случаяхъ вода оказалась непригодною для питья;

212 анализовъ съѣстныхъ припасовъ, какъ-то: масла, молока, сметаны, мороженнаго, газовыхъ и фруктовыхъ водъ, причемъ фальсификація обнаружена въ 163 случаяхъ;

68 судебныхъ анализовъ, а именно: химическихъ 40 (въ 18 случаяхъ открыты яды) и химико-микроскопическихъ 28 (въ 19 случаяхъ открыта кровь).

Уѣздными и городовыми врачами дано заключеній по судебно-медицинскимъ вопросамъ 615, ими же выдано судебно-медицинскихъ актовъ по разнымъ предметамъ 925 и произведено вскрытій мертвыхъ тѣлъ и осмотровъ 97.

Случаевъ привитія предохранительной оспы дѣтямъ было 39272, въ томъ числѣ:

съ хорошимъ успѣхомъ . . . . .	39109
„ сомнительнымъ . . . . .	106
„ неудачнымъ . . . . .	57
всего . . . . .	39272

Отъ сифилитическихъ и венерическихъ болѣзней въ больницахъ гражданскаго вѣдомства пользовалось 239 лицъ, изъ которыхъ:

выздоровѣло . . . . .	206
умерло . . . . .	2
осталось . . . . .	31

Для огражденія мѣстныхъ жителей отъ сифилитическихъ и венерическихъ болѣзней въ отчетномъ году, какъ и въ прежніе годы, производились періодическіе медицинскіе осмотры публичныхъ и подозрительныхъ женщинъ; кромѣ того, въ гор. Люблинѣ ежемѣсячно подвергались врачебнымъ осмотрамъ пекареки и мясничьи подмастерья и трактирная мужская прислуга. Лица, оказавшіяся одержимыми означенными болѣзнями, немедленно отправлялись въ больницы на излѣченіе.

**б) Больницы и дома умалишенныхъ.**

Въ вѣдѣніи губернскаго и уѣздныхъ совѣтовъ общественаго призрѣнія состоитъ 13 больницъ, изъ коихъ 4 находятся въ губернскомъ гор. Люблинѣ, 8 въ уѣздныхъ городахъ и посадахъ Ново-Александріи и 1 въ заштатномъ городѣ Щебрешинѣ.

Всѣ больницы помѣщаются въ собственныхъ зданіяхъ, за исключеніемъ Яновской уѣздной больницы, которая помѣщается въ частномъ каменномъ домѣ и частию въ собственномъ зданіи; принадлежащій же этой больницѣ каменный двухъ-этажный домъ съ пристройками отдается въ наемъ. Врачебный персоналъ въ больницахъ составляли: въ Люблинскихъ городскихъ больницахъ—св. Иосифа и еврейской 1 штатный и 2 сверхштатныхъ врача, св. Викентія 1 старшій врачъ, 1 старшій и 1 младшій ординаторы и 3 сверхштатныхъ врача, св. Іоанна 1 старшій врачъ, 1 младшій ординаторъ и 1 сверхштатный ординаторъ; въ уѣздныхъ больницахъ было по одному врачу въ каждой, за исключеніемъ Замостеской св. Николая, въ которой были ординаторъ и сверхштатный врачъ.

Для ближайшаго ухода за больными при Люблинской св. Іоанна больницѣ (для душевно-больныхъ) и при Грубешовской св. Александра Невскаго и Щебрешинской св. Николая больницахъ состоятъ сестры милосердія Варшавской Елизаветинской общины Краснаго Креста—въ первой три и въ послѣднихъ двухъ по двѣ сестры, а въ Люблинской св. Викентія больницѣ—7 сестеръ милосердія Варшавской общины св. Казимира.

Къ 1-му января 1901 года, какъ видно изъ приложенной къ обзору вѣдомости № 11, во всѣхъ 13 больницахъ оставалось больныхъ 603 человѣка, затѣмъ, въ теченіи отчетнаго года поступило 6745, умерло, выздоровѣло и выбыло по разнымъ причинамъ 6733.

Такимъ образомъ, къ 1-му января 1902 года осталось больныхъ 615 человекъ, болѣе чѣмъ къ 1901 году на 12 человекъ.

Кромѣ находившихся на излѣченіи больныхъ, почти во всѣхъ больницахъ былъ пріемъ приходящихъ больныхъ, которые, кромѣ врачебныхъ совѣтовъ, снабжались перевязочными средствами и бесплатными лекарствами. Число такихъ больныхъ въ отчетномъ году достигло до 13000 человекъ, изъ которыхъ до 12000 человекъ приходится на больницы города Люблина.

На содержаніе больницъ въ отчетномъ году поступило 152147 р. 14½ коп., подлежало израсходованію 161606 руб. 61½ коп., дѣйствительно израсходовано 140110 руб. 81½ коп. и осталось невыполненныхъ расходовъ на 1902 годъ на 19495 руб. 80 коп. Принадлежащихъ больницамъ капиталовъ въ процентныхъ бумагахъ и наличныхъ деньгахъ числится 292843 руб. 97 коп., которые хранятся въ Варшавской конторѣ Государственнаго Банка, а частью ипотечно обезпечены на частныхъ недвижимыхъ имуществахъ.

#### в) Эпидеміи и эпизоотіи.

Въ отношеніи эпидемическихъ болѣзней отчетный годъ былъ вполнѣ благополучнымъ для населенія губерніи. Заразные болѣзни ограничивались весьма немногими случаями единичныхъ заболѣваній, не имѣвшихъ при томъ характера эпидемическаго.

Изъ эпизоотическихъ болѣзней въ отчетномъ году наблюдались слѣдующія:

Сибирская язва наблюдалась во всѣхъ уѣздахъ губерніи, кромѣ Любартовскаго, а именно:

На крупномъ рогатомъ скотѣ—въ 33 пунктахъ 8 уѣздовъ, гдѣ заболѣло 202 головы скота, изъ которыхъ 5 выздоровѣло и 197 пало.

На лошадяхъ—въ 12 пунктахъ 6 уѣздовъ, въ которыхъ заболѣло и пало 25 лошадей.

На овцахъ—въ 4 пунктахъ 2 уѣздовъ, въ которыхъ заболѣло и пало 105 овецъ.

На свиньяхъ—въ 2 пунктахъ 2 уѣздовъ, въ которыхъ заболѣло и пало 14 свиней.

Сапъ у лошадей—въ 13 пунктахъ 6 уѣздовъ губерніи: Грубешовскаго, Замостскаго, Любартовскаго, Люблинскаго, Холмскаго и Яновскаго; отъ этой болѣзни заболѣло 75 лошадей, изъ коихъ 61 убито и 14 пало.

Мытъ у лошадей—въ 32 пунктахъ 8 уѣздовъ губерніи: Бѣлгородскаго, Грубешовскаго, Замостскаго, Красновоставскаго, Любартовскаго, Ново Александрійскаго, Холмскаго и Яновскаго; изъ заболѣвшихъ 352 лошадей пало 14 и выздоровѣло 338.

Ящуръ на рогатомъ скотѣ—въ двухъ отдѣльныхъ пунктахъ Холмскаго уѣзда, гдѣ заболѣло и выздоровѣло 41 штука скота.

Ящуръ на свиньяхъ—въ 1 пунктѣ Холмскаго уѣзда, гдѣ заболѣло и выздоровѣло 22 штуки свиней.

Рожа у свиней—въ 19 пунктахъ 4 уѣздовъ губерніи: Грубешовскаго, Замостскаго, Люблинскаго и Томашовскаго, гдѣ заболѣло 261 штука, изъ нихъ 200 пало, убито 1 и 60 выздоровѣло.

Чума свиней—въ 49 отдѣльныхъ пунктахъ всѣхъ уѣздовъ губерніи, кромѣ Любартовскаго; отъ этой болѣзни заболѣло 1170 штукъ, изъ коихъ выздоровѣло 307 штукъ, пало 823 и убито 40.

Бѣшенство—на 1 лошади въ Люблинскомъ уѣздѣ, на 1 штукѣ рогатаго скота въ Замостскомъ уѣздѣ и на 60 собакахъ въ 12 пунктахъ пяти уѣздовъ—Бѣлгорайскаго, Грубешовскаго, Замостскаго, Холмскаго и Яновскаго, причемъ всѣ заболѣвшія животныя были убиты.

Чесотка на лошадяхъ—въ 34 отдѣльныхъ пунктахъ всѣхъ уѣздовъ губерніи, кромѣ Люблинскаго; отъ этой болѣзни заболѣло 181 штука, изъ коихъ 3 пало, а остальные выздоровѣли.

Инфлуэнца у лошадей—въ 6 пунктахъ 3 уѣздовъ—Красноставскаго, Люблинскаго и Холмскаго, гдѣ изъ заболѣвшихъ 170 лошадей 2 пали, а остальные выздоровѣли.

**г) Насильственныя и случайныя смерти.**

Отъ насилія и разнаго рода случайностей, какъ видно изъ приложенной вѣдомости № 9, въ отчетномъ году умерло 362 человѣка, а именно: 263 мужчины и 99 женщинъ; въ этомъ числѣ было:

дѣтубійствъ . . . . .	16	челов.
смертубійствъ . . . . .	28	„
самоубійствъ . . . . .	28	„
скоропостижно умершихъ . . . . .	81	„
найдено мертвыхъ тѣлъ . . . . .	31	„
погибшихъ отъ случайныхъ смертей . . . . .	178	„
всего . . . . .	362	челов.

По отношенію къ общей смертности населенія губерніи въ отчетномъ году насильственныя и случайныя смерти составляютъ 1,2%.

По сравненіи этихъ данныхъ съ такими-же данными за 1900 годъ оказывается, что въ отчетномъ году число жертвъ насильной и случайной смерти было болѣе на 29, чѣмъ въ 1900 году; наибольшее число жертвъ, какъ и въ прежніе годы, приходится на случайныя смерти, а именно 178, при чемъ въ этой категоріи больше всего было утонувшихъ, 85 человѣкъ, составляющихъ 48% случайныхъ смертей.

**д) Богодѣльни и пріюты.**

Кромѣ больницы, въ вѣдѣніи губернскаго и уездныхъ совѣтовъ общественнаго призрѣнія состоитъ еще 16 богоугодныхъ заведеній, а именно: 15 домовъ призрѣнія и 1 дѣтскій пріютъ. Главныя средства къ содержанію богоугодныхъ заведеній составляютъ добровольныя пожертвованія, проценты отъ капиталовъ, завѣщанныхъ разными благотворителями въ пользу сихъ заведеній и хранящихся въ Варшавской Конторѣ Государственнаго Банка, а также доходы съ принадлежащихъ этимъ заведеніямъ недвижимыхъ имуществъ. Капиталовъ, принадлежащихъ благотворительнымъ заведеніямъ, въ отчетномъ году числилось 157860 руб. 23 коп.

Изъ прилагаемой вѣдомости № 11 видно, что въ отчетномъ году во всѣхъ означенныхъ богоугодныхъ заведеніяхъ призрѣвалось 252 лица, изъ коихъ въ теченіи года выбыло 16, умерло 9 и затѣмъ къ 1-му января 1902 года осталось на призрѣніи 227 лицъ. На содержаніе призрѣваемыхъ въ отчетномъ году поступило 22843 р. 70½ к., изъ коихъ израсходовано 10973 руб. 22½ коп., подлежатъ уплатѣ въ 1902 году за расходы, произведенные въ 1901 году, 3514 руб. 70 коп. и осталось въ наличности къ 1-му января 1902г. 11870 руб. 48 коп.

Кромѣ упомянутыхъ 16 богоугодныхъ заведеній, такія-же заведенія находятся еще въ уѣздахъ—въ вѣдѣніи гминныхъ управленій и въ гор. Люблинѣ—подъ покровительствомъ частныхъ благотворительныхъ обществъ: польскаго и русскаго.

Въ вѣдѣніи польскаго благотворительнаго общества состоятъ четыре дѣтскихъ пріюта и домъ для старцевъ и увѣчныхъ. На содержаніе означенныхъ пріютовъ въ отчетномъ году поступило 3989 р. 46 коп., а въ дѣйствительности израсходовано 9855 руб. 49 коп.; перерасходованные деньги пополнены изъ общихъ средствъ благотворительнаго общества. Неприкосновенныхъ капиталовъ, принадлежащихъ симъ заведеніямъ, имѣется 80053 руб. 40 коп., которые частью хранятся въ Государственномъ Банкѣ, а частью обезпечены на ипотеку.

Кромѣ указанныхъ выше заведеній въ непосредственномъ заведываніи названнаго общества находились: лѣтнія колоніи, пріютъ св. Антонія, домъ трудолюбія, дешевая и бесплатная кухни, отдѣленіе раздачи пособій и фондъ для учащейся молодежи. Въ 3 лѣтнія колоніи—Дысь, Госдерадовъ и Кіяны—въ отчетномъ году было выслано 137 дѣтей бѣднѣйшихъ жителей гор. Люблина, страдавшихъ золотухой, блѣдной немочью, общимъ ослабленіемъ и другими болѣзнями. Въ пріютѣ св. Антонія на полномъ его попеченіи находилось среднимъ числомъ 38 женщинъ, которыя пробыли въ немъ 13870 институтскихъ дней. Въ домѣ трудолюбія занималось трудомъ ежедневно среднимъ числомъ 27 мужчинъ, 29 женщинъ и 92 дѣтей моложе 15 лѣтъ и находилось на полномъ попеченіи среднимъ числомъ 72 дѣтей (42 мальчика и 30 дѣвочекъ). Въ ремесленныхъ мастерскихъ, устроенныхъ въ домѣ трудолюбія для доставленія приходящимъ труда и заработковъ и для обученія призрѣваемыхъ дѣтей ремесламъ, производились работы: столярныя, кузнечныя, портняжныя, сапожныя и рукодѣльныя; занятія происходили также въ швейной, прачешной и пекарнѣ. Въ каждой изъ этихъ мастерскихъ работало ежедневно среднимъ числомъ: въ сапожной 17 человекъ мастеровъ, подмастерьевъ и учениковъ и нѣсколько человекъ получали работу на домъ; въ столярной 8, въ портняжной 6 и въ кузнечной 3 человекъ; въ пекарнѣ занималось постоянно двое подмастерьевъ, въ швейной же—12 дѣвочекъ и взрослыхъ швей подъ руководствомъ надзирательницы. Въ прачешной занималось въ теченіи года 146 слуганокъ, остававшихся безъ мѣста. Дешевой кухней въ теченіи года было выдано 22256 обѣдовъ по 3 и 5 коп. и 30385 порцій чаю по 1 коп., а также 34189 обѣдовъ и

64538 порцій чаю безплатно для администрації дома, ремесленниковъ и призрѣваемыхъ дѣтей. Въ ночлежныхъ пріютахъ въ теченіи года ночевало 10484 мужчины и 65551 женщина за плату 1 к. за ночлежъ и 760 человекъ безплатно. Безплатною кухнею въ теченіи года было выдано 23100 обѣдовъ. Отдѣленіемъ раздачи пособій въ теченіи года оказано 129 бѣднымъ постоянное ежемѣсячное пособіе и 126 бѣднымъ—единовременныя пособія; всего выдано пособій на сумму 2067 руб. 45 коп. Изъ фонда учащейся молодежи уплачено въ теченіи года за право ученія 29 учениковъ люблинской гимназіи 725 руб. Учрежденія эти, за исключеніемъ безплатной кухни, отдѣленія раздачи пособій и фонда для учащейся молодежи, имѣющихъ свои спеціальныя средства и получающихъ пособіе изъ суммъ благотворительнаго общества, существованіемъ своимъ въ матеріальномъ отношеніи обязаны старанію своихъ попечителей, какъ равно пожертвованіямъ и постояннымъ взносамъ частныхъ благотворителей и доходамъ отъ продажи издѣлій призрѣваемыхъ.

Подъ покровительствомъ русскаго благотворительнаго общества состоитъ одинъ дѣтскій пріютъ въ городѣ Люблинѣ, въ которомъ къ 1-му января 1901 года состояло 24 воспитанника обоого пола; въ теченіи отчетнаго года выбыло изъ пріюта 2 и вновь поступило 3, такъ что къ 1-му января 1902 года состояло на лицо 25 воспитанниковъ обоого пола, въ томъ числѣ 13 мальчиковъ и 12 дѣвочекъ. Содержаніе каждаго призрѣваемаго въ отчетномъ году обошлось по 109 руб. 27 коп.

Оборотъ денежныхъ суммъ общества представляется въ слѣдующемъ видѣ:

оставалось къ 1-му января 1901 года	27084 р.	42 к.
поступило въ отчетномъ году	7811 „	83½ „
	<hr/>	
всего	34896 р.	25½ к.
израсходовано въ отчетномъ году	7528 р.	91½ к.

Такимъ образомъ, къ 1-му января 1902 года остатокъ опредѣлился въ 27367 руб. 34 коп., изъ коихъ процентными бумагами—27150 руб., въ сберегательной кассѣ банка 200 руб. и наличными деньгами у казначея правленія 17 руб. 34 коп.

Кромѣ содержанія пріюта, въ которомъ дѣти не только пользуются полнымъ матеріальнымъ содержаніемъ, но и вполне обезпечиваются религіозно-нравственнымъ воспитаніемъ въ духѣ православія, общество по мѣрѣ возможности приходитъ на помощь русскимъ людямъ, такъ или иначе оказавшимся въ бѣдственномъ положеніи, а нѣкоторымъ изъ нихъ выдаетъ изъ средствъ своихъ постоянныя ежемѣсячныя пособія. Въ отчетномъ году постоянными ежемѣсячными пособіями пользовалось 13 лицъ, которымъ выдано пособій на сумму 514 руб. 31 коп. Единовременныхъ пособій выдано въ томъ-же году 23 лицамъ на сумму 227 руб.

V. Народное образованіе.

а) Учебныя за-  
веденія.

Всѣхъ учебныхъ заведеній въ губерніи, какъ видно изъ приложенной вѣдомости № 10, въ отчетномъ году числилось 1026, при общемъ числѣ учащихся 45250 (мужскаго пола 33242 и женскаго пола 12008). Въ сравненіи съ 1900 годомъ число учебныхъ заведеній и учащихся увеличилось, а именно: первыхъ на 270, а послѣднихъ на 4967.

Увеличеніе числа учебныхъ заведеній произошло: въ начальныхъ училищахъ (вновь открыто 4), въ церковно-приходскихъ школахъ и школахъ грамоты (вновь открыто 12) и еврейскихъ хедерахъ (вновь открыто 255).

Изъ общаго числа учебныхъ заведеній было:

Институтъ сельскаго хозяйства и лѣсоводства (въ пос. Ново-Александріи)	1
гимназіи мужскія (въ г. г. Люблинѣ и Холмѣ)	2
гимназія женская (въ г. Люблинѣ)	1
прогимназіи мужскія (въ г. г. Замостьѣ и Грубешовѣ)	2
прогимназіи женскія (въ гор. Замостьѣ и пос. Ново-Александріи)	2
Маринское женское училище (въ городѣ Холмѣ)	1
Техническое желѣзнодорожное училище (въ г. Холмѣ)	1
учительская семинарія и образцовое при ней училище (въ гор. Холмѣ)	2
духовныя семинаріи (въ городѣ Люблинѣ римско-католическая и городѣ Холмѣ православная)	2
духовное училище (въ г. Холмѣ)	1
воскресно ремесленные училища	9
воскресно-коммерческое училище (въ гор. Люблинѣ)	1
начальныя училища	394
частныя учебныя заведенія	13
церковно-приходскія школы и школы грамоты	148
еврейское начальное училище (въ гор. Люблинѣ)	1
кантораты	48
еврейскіе хедеры	395
субботныя и вечернія еврейскія школы	2
Итого	1026

По вѣсьмъ названнымъ учебнымъ заведеніямъ учащіяся распре-  
дѣляются слѣдующимъ образомъ:

	муж. пола.	жен. пола.
въ высшемъ учебномъ заведеніи . . . . .	224	—
„ среднихъ учебныхъ заведеніяхъ . . . . .	948	605
„ духовныхъ „ „ . . . . .	396	—
„ низшихъ „ „ „ . . . . .	31674	11403
всего . . . . .	<u>33242</u>	<u>12008</u>

45250

По вѣроисповѣданіямъ-же учащіяся распредѣляются:

православныхъ . . . . .	17207
католиковъ . . . . .	19043
лютеранъ . . . . .	2126
евреевъ . . . . .	6803
прочихъ исповѣданій . . . . .	71
итого . . . . .	<u>45250</u>

По отношенію къ общему числу учащихся:

православные составляютъ . . . . .	38%
католики „ . . . . .	42%
лютеране „ . . . . .	4,7%
евреи „ . . . . .	15%
лица проч. испов. „ . . . . .	0,2%

По отношенію же общему числу населенія своего вѣроисповѣ-  
данія учащіяся составляютъ:

православные . . . . .	6,4%
католики . . . . .	2,2%
лютеране . . . . .	5,3%
евреи . . . . .	3,5%

При сравненіи числа учебныхъ заведеній и учащихся въ нихъ съ  
числомъ народонаселенія губерніи оказывается, что одно учебное заве-  
деніе приходится на 1318, а одинъ учащійся на 30 душъ населенія.

Начальныя гминныя и сельскія училища, а также церковно-  
приходскія школы и школы грамоты распредѣляются по уѣздамъ  
губерніи слѣдующимъ образомъ:

У Ѣ З Д Ы.	Число на- чальныхъ училищъ.	Число цер- ковно-при- ходскихъ школъ и школъ гра- моты.	Число уча- щихся дѣ- тей обоего пола.
Бѣлгородскій . . . . .	24	23	2705
Грубешовскій . . . . .	74	23	5347
Замостскій . . . . .	42	20	3743
Красноставскій . . . . .	35	6	2396
Любартовскій . . . . .	28	1	2310
Люблинскій . . . . .	19	—	1354
Ново-Александрійскій . . . . .	23	—	2271
Томашовскій . . . . .	52	33	4658
Холмскій . . . . .	64	41	5927
Яновскій . . . . .	26	—	2241
Итого . . . . .	<u>387</u>	<u>147</u>	<u>32952</u>

*Примѣчаніе.* Въ итогѣ этомъ не показаны 7 начальныхъ училищъ  
и 1 церковно-приходская школа, находящіяся въ губернскомъ гор. Лю-  
блинѣ, составляющемъ отдѣльный отъ Люблинскаго уѣзда администра-  
тивный районъ, и затѣмъ училища эти не вошли въ нижепоименованные  
разсчеты училищъ и учащихся въ нихъ по уѣздамъ.

При сравненіи этихъ данныхъ съ общимъ числомъ населенія каждаго уѣзда оказывается, что одна начальная школа приходится:

въ Грубешовскомъ уѣздѣ	на	1255	душъ	населенія
„ Томашовскомъ	„ „	1322	„	„
„ Холмскомъ	„ „	1546	„	„
„ Замостскомъ	„ „	2125	„	„
„ Бѣлгорайскомъ	„ „	2448	„	„
„ Красноставскомъ	„ „	2789	„	„
„ Любартовскомъ	„ „	3812	„	„
„ Яновскомъ	„ „	5032	„	„
„ Ново-Александр.	„ „	6877	„	„
„ Люблинскомъ	„ „	7251	„	„

а одинъ учащійся:

въ Грубешовскомъ уѣздѣ	на	23	человѣка
„ Томашовскомъ	„ „	24	„
„ Холмскомъ	„ „	27	„
„ Замостскомъ	„ „	35	„
„ Бѣлгорайскомъ	„ „	42	„
„ Красноставскомъ	„ „	48	„
„ Любартовскомъ	„ „	48	„
„ Яновскомъ	„ „	58	„
„ Ново-Александр.	„ „	70	„
„ Люблинскомъ	„ „	102	„

Изъ этихъ свѣдѣній видно, что начальныя училища распределены по губерніи крайне не равномерно; тогда какъ въ восточной части губерніи преимущественно съ русскимъ населеніемъ ихъ пока достаточно, въ западной части губерніи, съ польскимъ населеніемъ, въ нихъ ощущается крайній недостатокъ. Въ нѣкоторыхъ гминахъ этой части губерніи совершенно нѣтъ начальныхъ училищъ, а именно: въ Люблинскомъ уѣздѣ въ 5 гминахъ, въ Любартовскомъ въ 5, въ Ново-Александрійскомъ въ 2, въ Бѣлгорайскомъ въ 2 и въ Яновскомъ въ 1 гминѣ. Принимавшія со стороны администраціи и учебнаго вѣдомства мѣры къ открытію въ этихъ гминахъ училищъ, какъ равно къ увеличенію вообще числа ихъ въ означенной части губерніи оставались безуспѣшными въ виду нежеланія мѣстнаго населенія ассигновать денежныя средства на содержаніе училищъ и только въ отчетномъ году нѣкоторыя гминныя и сельскія общества названныхъ 5-ти уѣздовъ заявили желаніе объ открытіи у нихъ 15 начальныхъ училищъ съ просьбою, чтобы казна приняла на себя часть расходовъ какъ на постройку училищныхъ зданій, такъ и по содержанію училищъ.

Въ видахъ установленія связи съ начальными училищами лицъ, окончившихъ въ нихъ курсъ, а также для доставленія населенію соотвѣтственнаго религіозно-нравственнаго чтенія, на основаніи ст. IV журнала Совѣта Министра Народнаго Просвѣщенія 30-го января 1867 года за № 22, при нѣкоторыхъ начальныхъ училищахъ открыты публичныя народныя русскія библіотеки, которыхъ къ 1-му января 1902 года было 49, а именно: въ Грубешовскомъ уѣздѣ 14 библіотекъ, въ Бѣлгорайскомъ—9, въ Томашовскомъ—8, въ Холм-

скомъ—6, въ Замостскомъ—6, въ Красноставскомъ—3, въ Яновскомъ—2 и Любартовскомъ—1 библіотека.

Польза народныхъ библіотекъ и потребность въ нихъ, повидимому, начинаетъ постепенно сознаться и самимъ крестьянскимъ населеніемъ, что подтверждается нѣсколькими случаями открытія въ въ послѣднее время народныхъ библіотекъ при гминныхъ управленіяхъ по приговорамъ жителей. Но такіе случаи оказываются пока единичными.

По 1-е января 1902 года открыто при гминныхъ управленіяхъ на средства казны и гминныхъ обществъ всего 11 народныхъ библіотекъ, а именно: въ Томашовскомъ уѣздѣ 2, въ Бѣлгорайскомъ—1, въ Холмскомъ—1, въ Красноставскомъ 1, въ Ново-Александрійскомъ 2 и въ Грубешовскомъ—4; кромѣ того, въ этомъ послѣднемъ уѣздѣ открыта еще 1 народная библіотека при Грубешовскомъ земледѣльческомъ обществѣ и въ гор. Томашовѣ—на городскія средства.

**б) Ученыя общества, музеи, библіотеки и проч.**

Въ Люблинской губерніи существуетъ лишь одно, учрежденное въ 1874 году, общество врачей, дѣятельность котораго ограничивается по преимуществу обсужденіемъ мѣстныхъ санитарныхъ и медико-полицейскихъ вопросовъ, имѣющихъ скорѣе практическое, чѣмъ научное значеніе.

Въ гор. Холмѣ, при Холмскомъ Свято-Богородицкомъ братствѣ, съ 1880 года существуетъ церковно-археологическій музей и при немъ библіотека, въ которой хранятся рукописные и печатные памятники древности. Музей этотъ помѣщается въ отдѣльномъ зданіи, принадлежащемъ Холмскому кафедральному собору. Кромѣ того, въ томъ же городѣ существуетъ Комитетъ по историко-статистическому описанію церквей и приходовъ Холмско-Варшавской епархіи.

Другихъ самостоятельныхъ учреждений и заведеній этого рода за исключеніемъ библіотекъ и физическихъ кабинетовъ при учебныхъ заведеніяхъ, помянутыхъ выше народныхъ библіотекъ и метеорологической станціи при Ново-Александрійскомъ институтѣ сельскаго хозяйства и лѣсоводства, въ губерніи не имѣется.

~~~~~  
**VI. Крестьянское дѣло.**  
~~~~~

**а) Гминныя управленія.**

Всѣхъ сельскихъ гминъ въ губерніи числится 143; изъ нихъ 93 состоятъ изъ однихъ селеній, 47—изъ селеній и посадовъ и 3—изъ однихъ посадовъ. Гминныя управленія помѣщаются: 139 въ собственныхъ зданіяхъ и 4 въ частныхъ по найму.

Въ теченіи отчетнаго года состояло на службѣ въ гминныхъ управленіяхъ: а) войтовъ гминъ 138 и временно исправлявшихъ эту должность 5, а всего 143, въ томъ числѣ: грамотныхъ 32, малограмотныхъ 72 и неграмотныхъ 39; мѣщанъ 17 и крестьянъ 126; православныхъ 72 и католиковъ 71; б) солтысовъ 2152, въ томъ числѣ: грамотныхъ 40, малограмотныхъ 694 и неграмотныхъ 1418;

мѣщанъ 86 и крестьянъ 2066; православныхъ 526, католиковъ 1521, лютеранъ 94 и евреевъ 11; в) гминныхъ писарей 143 и помощниковъ ихъ 211, а всего 354, въ томъ числѣ: дворянъ 48, мѣщанъ 206 и крестьянъ 100; православныхъ 171 и католиковъ 183.

За противозаконныя дѣйствія и неправомерности по службѣ въ теченіи отчетнаго года отрѣшено отъ должности 3 войта, 21 солтысъ и 8 писарей. За обнаруженныя злоупотребленія по службѣ преданы были суду 2 солтысы; административному же взысканію за неакуратное и небрежное отношеніе къ служебнымъ обязанностямъ подвергнуты были 25 войтовъ, 117 солтысовъ и 16 писарей.

Составъ гминныхъ судовъ, которыхъ къ концу отчетнаго года числилось 41, былъ слѣдующій: судей 38 и лавниковъ 134, а всего 172 лица, въ томъ числѣ: съ высшимъ образованіемъ 17, съ среднимъ—19, съ низшимъ—11 и домашняго образованія 125; дворянъ 36, мѣщанъ 26 и крестьянъ 110; православныхъ 87 и католиковъ 85.

На содержаніе личнаго состава гминныхъ управленій и судовъ, на канцелярскія и другія надобности сихъ учреждений, а равно на наемъ прислуги, отопленіе и освѣщеніе, въ отчетномъ году израсходовано было 275129 руб. 31½ коп., въ томъ числѣ: на гминныя управленія 252504 руб. 94½ коп. и на гминные суды 22624 руб. 37 коп.

**б) Дѣятельность учреждений по крестьянскимъ дѣламъ.**

Дѣятельность мѣстныхъ учреждений по крестьянскимъ дѣламъ въ отношеніи поземельнаго устройства крестьянъ и мѣщанъ, на основаніи Высочайшихъ указовъ 19-го февраля 1864 года и 28-го октября 1866 года, сохраненія предоставленныхъ имъ правъ и устройства ихъ быта, заключалась въ нижеслѣдующемъ:

1) На основаніи Высочайше утвержденныхъ 9-го апрѣля 1881 года правилъ штатными землеустроителями производились межевыя работы по съемкѣ и отграниченію крестьянскихъ земель. Означенныя работы произведены въ 40 селеніяхъ на пространствѣ 23303 морговъ или 11942 десятинахъ 129 квадр. саженой. Вообще же, со времени изданія означенныхъ правилъ до конца отчетнаго года межевыя работы окончены на пространствѣ 806198 морговъ и подлежатъ еще отграниченію 359057 морговъ.

По спорамъ о правахъ на земли и границахъ таковыхъ, возникающимъ помимо межеванія, какъ между крестьянами, такъ и между крестьянами съ одной и владѣльцами имѣній съ другой стороны, комиссарами и губернскимъ присутствіемъ производились разбирательства и постановлялись рѣшенія, общее число которыхъ достигло у комиссаровъ 461, а въ присутствіи—82. Составленные по произведенному межеванію планы предьявлялись заинтересованнымъ сторонамъ, и на основаніи межевыхъ документовъ исправлялись утвержденныя ликвидационныя табели и данныя. Плановъ основныхъ и дополнительныхъ надѣловъ съ относящимися къ нимъ документами было представлено въ состоящее при Земскомъ Отдѣлѣ Присутствіе по крестьянскимъ дѣламъ губерній Царства Польскаго на утвержде-

ніе всего 88, основныхъ—49 и дополнительныхъ—39 и копій съ нихъ, по утвержденіи, было выдано 83, а именно: по основнымъ надѣламъ 69 и дополнительнымъ 14.

2) Производились разбирательства и дѣлались соответственные распоряженія къ прекращенію обнаруженныхъ сервитутныхъ правонарушеній, какъ со стороны крестьянъ, такъ и со стороны владѣльцевъ имѣній. Дѣла этого рода, не смотря на то, что большая половина усадебъ въ губерніи замѣнила сервитуты на земельное вознагражденіе, возникали въ большомъ числѣ. Число составленныхъ по нимъ рѣшеній достигло въ отчетномъ году до 1683 у комиссаровъ и 203 въ губернскомъ присутствіи.

3) Въ отношеніи разверстанія предоставленныхъ крестьянамъ лѣсныхъ и пастбищныхъ сервитутовъ заключенныя сторонами добровольныя сдѣлки повѣрялись комиссарами на мѣстѣ и по засвидѣтельствovanіи ими представлялись на утвержденіе въ губернское присутствіе, которое въ отчетномъ году утвердило такихъ соглашеній 35, при чемъ по сдѣлкамъ этимъ сервитутныя обязательства отмѣнены въ 32 селеніяхъ для 628 усадебъ.

Сравнительно незначительное количество заключенныхъ въ отчетномъ году добровольныхъ сдѣлокъ о замѣнѣ сервитутовъ представляетъ собою общее ежегодное явленіе и объясняется—въ отношеніи пастбищныхъ сервитутовъ тѣмъ, что крестьянамъ, коимъ по табелямъ и даннымъ предоставлены въ качествѣ сервитутнаго пастбища большія пространства дворекихъ угодій, въ большинствѣ случаевъ невыгодно полученіе въ замѣнъ ихъ въ собственность сравнительно незначительнаго земельного участка, въ отношеніи же лѣсныхъ сервитутовъ тѣмъ, что сервитутъ этотъ предоставлено замѣнить каждому отдѣльному усадебнику и вслѣдствіе этого достиженіе соглашения со всѣми усадебниками является часто весьма затруднительнымъ, съ другой-же стороны для владѣльца имѣнія заключеніе сдѣлки съ частію усадебниковъ представляется невыгоднымъ, такъ какъ при этомъ условіи имѣніе попрежнему остается обремененнымъ сервитутомъ и онъ попрежнему лишенъ возможности эксплуатировать лѣсъ безъ заведенія въ немъ правильнаго лѣснаго хозяйства по закону 31 декабря 1875 года.

4) Лѣсохозяйственныхъ плановъ, составленныхъ для лѣсовъ, обремененныхъ сервитутами, было представлено комиссарами и рассмотрѣно губернскимъ присутствіемъ 14, изъ которыхъ планы на 12 лѣсныхъ дачъ признаны подлежащими утвержденію, а на остальныхъ 2 дачи признаны неудовлетворительными. Кромѣ того комиссарами производилась повѣрка введенныхъ въ дѣйствіе лѣсныхъ плановъ и принимались мѣры къ восстановленію правильнаго дѣйствія ихъ въ тѣхъ случаяхъ, гдѣ были замѣчены отступленія или неправильности, а въ нѣкоторыхъ болѣе серьезныхъ случаяхъ дѣйствіе плановъ было приостановлено.

5) По предъявленнымъ разными лицами правамъ на усадьбы, записанныя по ликвидационнымъ табелямъ и даннымъ за другими лицами, производились разбирательства и дѣла направлялись въ установленномъ порядкѣ въ тѣхъ случаяхъ, когда требовалось изменение по ликвидационнымъ табелямъ и даннымъ именъ усадебниковъ. Дѣлъ этого рода въ 1901 году разрѣшено комиссарами 142 и губернскимъ присутствіемъ 97.

6) По жалобамъ заинтересованныхъ лицъ и по представленіямъ комиссаровъ или уѣздныхъ начальниковъ разсматривались особымъ по крестьянскимъ дѣламъ присутствіемъ, на основаніи Высочайшаго повелѣнія 7-го января 1871 года, приговоры гминныхъ и сельскихъ сходовъ по разнымъ предметамъ. Число дѣлъ этого рода, разрѣшенныхъ въ отчетномъ году, составляетъ 27.

Независимо изложеннаго, комиссарами и губернскимъ присутствіемъ производилась переписка и собирались свѣдѣнія по покупкѣ крестьянами земель при содѣйствіи Крестьянскаго Поземельнаго Банка и по переселенію мѣстныхъ крестьянъ въ Сибирь.

**в) Ссудо-сберегательныя кассы.**

Всѣхъ ссудо-сберегательныхъ кассъ для сельскаго населенія числится 153, при чемъ 142 гмины имѣютъ каждая свою самостоятельную кассу, а 1 гмина—2 кассы; остальные-же девять кассъ распределяются такъ: одна касса учреждена для двухъ селеній, одна—для четырехъ селеній и семь—каждая для одного посада.

Оборотъ денежныхъ суммъ всѣхъ ссудо-сберегательныхъ кассъ въ отчетномъ году представляется въ слѣдующемъ видѣ: основной капиталъ составлялъ къ 1 января 1902 года 114496 руб. 99 коп., пожертвованій въ пользу кассъ было 6310 руб. 49½ коп., существующихъ вкладовъ процентныхъ и безпроцентныхъ находилось 1697217 руб. 8 коп. и чистая прибыль составляла 1048636 руб. 72 ¼ коп. Общая-же сумма оборотнаго капитала всѣхъ кассъ составляла 2989037 руб. 78 ¼ коп.

По сравненіи этихъ данныхъ съ такими-же данными за 1900 годъ оказывается, что въ отчетномъ году оборотный капиталъ увеличился на 306237 руб. 34 коп., а чистая прибыль—на 104973 руб. 97¾ коп.

**г) Дѣятельность Люблинскаго Лѣсоохранительнаго Комитета.**

Дѣятельность Люблинскаго Лѣсоохранительнаго Комитета въ отчетномъ году заключалась въ слѣдующемъ:

1. Защитными было признано 2 дачи: одна площадью 21 десят. 2317 кв. саж. и другая—33 десят. 2385 кв. саж.;
2. Случаевъ разрѣшенія расчистокъ было 24 на площади 1660 десят. 26 кв. саж. для слѣдующей надобности:
  - а) въ 13 случаяхъ—на площади 910 десят. 1793 кв. саж.— для обращенія земли подъ пашню, въ томъ числѣ въ 2 случаяхъ на площади 36 десят. 698 кв. саж.

крестьянамъ, покупающимъ землю при участіи Крестьянскаго Поземельнаго Банка,

- б) въ 1 случаѣ—на площади 5 десят. 299 кв. саж. для устройства хмѣльника,
- в) въ 6 случаяхъ—на площади 217 десят. 1910 кв. саж.—подъ временное сельско-хозяйственное пользованіе, съ обязательствомъ искусственнаго лѣсовозобновленія расчищенныхъ площадей,
- г) въ 1 случаѣ—на площади 1 десят. 367 кв. саж.—при раздѣлѣ имущества,
- д) въ 1 случаѣ—на площади 76 десят. 2087 кв. саж.—для распродажи земли крестьянамъ,
- е) въ 2 случаяхъ—на площади 448 десят. 770 кв. саж.—для отдачи лѣса и земли крестьянамъ за сервитуты, въ томъ числѣ 409 десят. 2016 кв. саж. казеннаго лѣса по ходатайству Радомскаго Управленія Государственными Имуществами.

3. Опустошительныхъ рубокъ приостановлено 9 на площади 863 десят. 2229 кв. саж.;

4. Утверждено 31 упрощенныхъ плановъ хозяйства для дачъ не защитныхъ на площади 4421 десят. 1805 кв. саж.;

5. Возбуждено 22 дѣла по преслѣдованію нарушеній положенія о сбереженіи лѣсовъ, на сумму 1407 руб. 49 коп.;

6. Подвергнуто обязанности произвести искусственное облѣсеніе неправильно оголенныхъ площадей одно лицо, на площади 2 десят. 673 кв. саж.



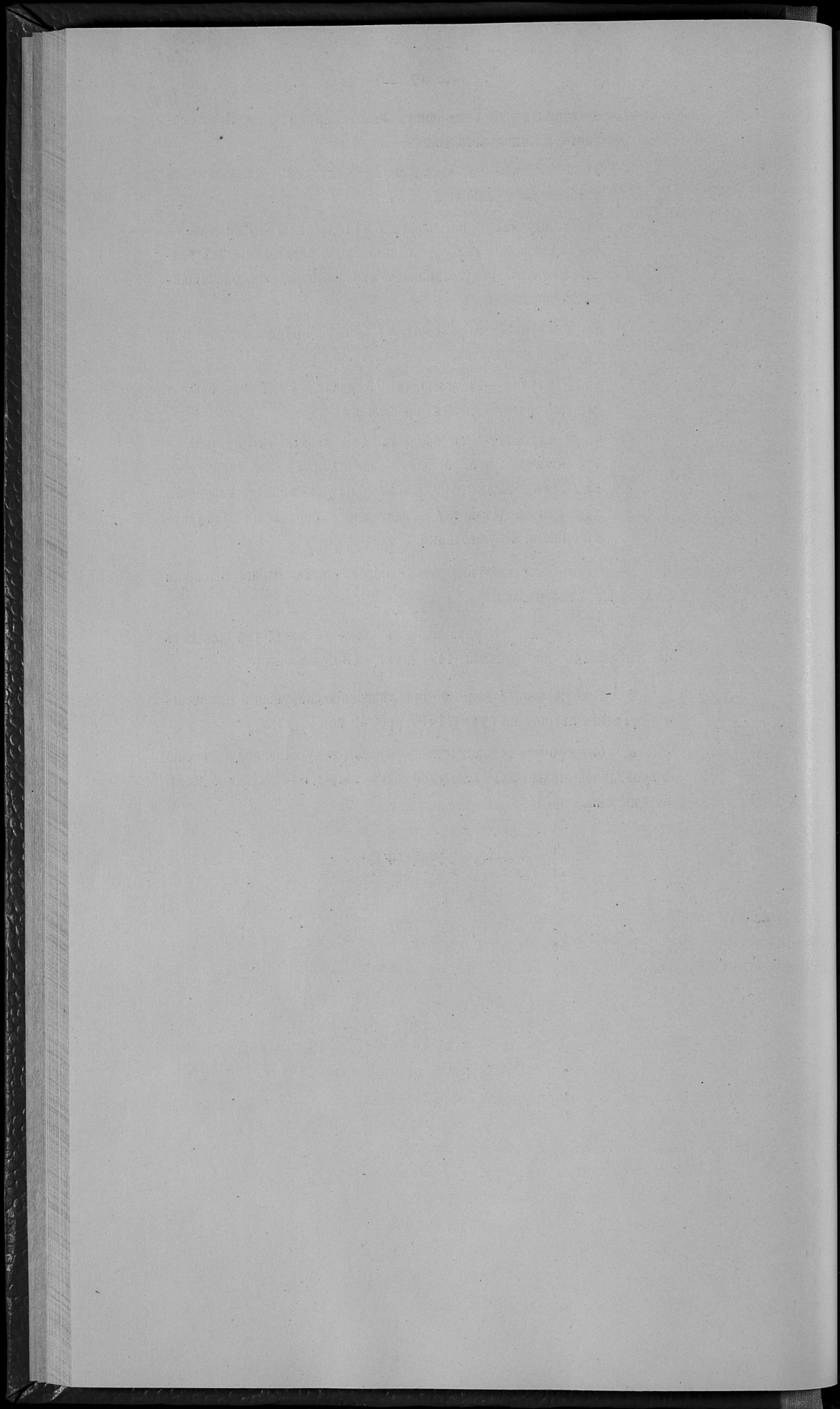

**ВЪДОМОСТИ**

**КО ВСЕПОДДАННѢЙШЕМУ ОТЧЕТУ**

**ЛЮБЛИНСКАГО ГУБЕРНАТОРА**

за 1901 годъ.

W. H. BROWN

W. H. BROWN

1880

ОГЛАВЛЕНІЕ ВѢДОМОСТЯМЪ  
КО ВСЕПОДДАННѢЙШЕМУ ОТЧЕТУ  
ЛЮБЛИНСКАГО ГУБЕРНАТОРА  
за 1901 годъ.



- № 1. О посѣвѣ и урожаѣ хлѣбовъ.  
— 2. О фабрикахъ и заводахъ.  
— 3. О движеніи населенія.  
— 4. О поступленіи огладныхъ и неогладныхъ сборовъ.  
— 5. О распредѣленіи недоимокъ по городамъ и уѣздамъ.  
— 6. О состояніи городскихъ суммъ, недоимокъ и капиталовъ.  
— 7. О числѣ и родѣ преступленій, съ приложеніемъ вѣдомости о числѣ арестантовъ.  
— 8. О пожарахъ.  
— 9. О насильственныхъ и случайныхъ смертяхъ.  
— 10. О числѣ учебныхъ заведеній и учащихся.  
— 11. О состояніи больницъ и богоугодныхъ заведеній.  
— 12. О числѣ крестьянскихъ сервитутовъ и размѣрѣ межеванія.



THE UNIVERSITY OF CHICAGO

PHILOSOPHY DEPARTMENT

PHILOSOPHY 101

LECTURE NOTES

LECTURE 1: THE PHENOMENON OF CONSCIOUSNESS

1.1 THE HARD PROBLEM OF CONSCIOUSNESS

1.2 THE EASY PROBLEM OF CONSCIOUSNESS

1.3 THE MEASUREMENT OF CONSCIOUSNESS

1.4 THE QUALIA PROBLEM

1.5 THE INFORMATION INTEGRATION THEORY

1.6 THE FUNCTIONAL THEORY OF CONSCIOUSNESS

1.7 THE EVOLUTIONARY THEORY OF CONSCIOUSNESS

1.8 THE NEURAL CORRELATES OF CONSCIOUSNESS

# ВѢДОМОСТЬ

о посѣвѣ и урожаѣ хлѣбовъ по Люблинской губерніи

за 1901 годъ.

У ъ з д ъ л.	Ш о с ъ т ѡ н о ч е т в е р т о е ж .							С ѡ н ѡ т о ч е т в е р т о е ж .							
	Однѡй шени-	Р ж п.	Дровѡй шени-	Оса.	Денин.	Гренин.	Оса, мѡлѡ рѡвнѡ хлѡбѡв.	Однѡй шени-	Р ж п.	Дровѡй шени-	О в с а.	Ячени.	Гренин.	Остѡпнѡмъ арѡвнѡмъ хлѡбѡв.	Картофлѡ.
<b>Бѣлгородскій.</b>															
На землѣ городской . . . . .	40	160	15	150	120	20	16	390	1450	120	1060	900	225	125	6910
„ „ казенныхъ и ин-															
„ „ ститутскихъ . . . . .	18	22	2	67	13	21	5	68	122	8	285	59	113	19	500
„ „ маюратныхъ . . . . .	19	208	—	104	23	32	15	97	874	—	410	90	144	70	2502
„ „ помѣщичьихъ . . . . .	674	1408	10	277	564	340	265	1343	6070	40	10710	2260	1703	1118	23914
„ „ крестьянскихъ . . . . .	3200	14031	—	11565	4547	5906	1183	61180	—	48691	20007	29070	7136	273748	
„ „ мѣщанскихъ . . . . .	142	425	—	631	288	213	193	1084	3675	—	4378	1484	1487	1879	7918
<b>Итого . . . . .</b>	<b>4093</b>	<b>16254</b>	<b>27</b>	<b>14794</b>	<b>5555</b>	<b>6532</b>	<b>1677</b>	<b>32762</b>	<b>73371</b>	<b>168</b>	<b>65534</b>	<b>24770</b>	<b>32742</b>	<b>10347</b>	<b>315492</b>
<b>Грубешовскій.</b>															
На землѣ казенныхъ и ин-															
„ „ ститутскихъ . . . . .	64	32	—	61	20	1	6	504	239	—	687	160	9	50	1101
„ „ маюратныхъ . . . . .	8307	3715	174	7823	2459	129	3415	2079	25375	1048	66230	18300	721	22707	153723
„ „ помѣщичьихъ . . . . .	5691	8390	—	7370	4093	597	1904	2090	58112	—	64609	31430	3494	16674	202839
„ „ крестьянскихъ . . . . .	869	946	—	765	472	95	331	3190	5946	—	6538	2564	739	2960	47790
„ „ мѣщанскихъ . . . . .	30	50	—	45	28	3	6	90	250	—	315	140	18	90	480
„ мелководной шахты . . . . .															
<b>Итого . . . . .</b>	<b>14981</b>	<b>13133</b>	<b>174</b>	<b>16064</b>	<b>7072</b>	<b>825</b>	<b>5362</b>	<b>49783</b>	<b>89922</b>	<b>1048</b>	<b>138869</b>	<b>52594</b>	<b>4981</b>	<b>42481</b>	<b>405933</b>
<b>Замостскій.</b>															
На землѣ маюратныхъ . . . . .	20	8	—	35	9	—	13	140	56	—	280	63	—	65	270
„ „ маюратныхъ . . . . .	8750	8040	350	10520	4650	320	3750	28900	57300	1494	62730	46550	2870	36900	150400
„ „ крестьянскихъ . . . . .	10280	10813	10	16885	11181	2423	8794	43240	77163	80	92187	93907	22395	80557	349943
„ „ мѣщанскихъ . . . . .	740	1260	20	1200	710	150	280	9710	8320	180	8200	6700	1310	2650	49570
„ мелководной шахты . . . . .	40	65	—	55	30	7	7	240	380	—	388	180	35	35	11840
<b>Итого . . . . .</b>	<b>19830</b>	<b>30186</b>	<b>380</b>	<b>28700</b>	<b>16580</b>	<b>2900</b>	<b>12844</b>	<b>592370</b>	<b>143229</b>	<b>1754</b>	<b>163785</b>	<b>147500</b>	<b>26610</b>	<b>120237</b>	<b>551623</b>
<b>Краснастаскій.</b>															
На землѣ городской . . . . .	173	811	—	319	147	88	79	1127	4865	—	2557	1028	441	715	5506
„ „ казенныхъ и ин-															
„ „ ститутскихъ . . . . .	52	112	—	36	28	73	67	332	671	—	290	198	366	605	1452
„ „ маюратныхъ . . . . .	542	575	—	748	488	257	176	3519	3452	—	5982	3418	1287	1586	32760
„ „ помѣщичьихъ . . . . .	8155	6299	—	4719	2055	839	1560	28900	37792	—	37750	14380	4197	14040	172299
„ „ крестьянскихъ . . . . .	3837	9729	—	6886	4645	1071	1714	43480	58378	—	55088	32517	5351	15426	276320
„ „ мѣщанскихъ . . . . .	322	967	—	646	426	138	155	2091	5800	—	5168	2981	691	1392	19350
„ мелководной шахты . . . . .	383	526	—	293	317	161	104	2484	3156	—	2349	2220	807	938	4343
<b>Итого . . . . .</b>	<b>13464</b>	<b>19019</b>	<b>—</b>	<b>13647</b>	<b>8106</b>	<b>2627</b>	<b>3855</b>	<b>787497</b>	<b>114114</b>	<b>—</b>	<b>109184</b>	<b>56742</b>	<b>13140</b>	<b>34702</b>	<b>512030</b>
<b>Любартовскій.</b>															
На землѣ казенныхъ и ин-															
„ „ ститутскихъ . . . . .	2	6	—	6	1	—	—	9	28	—	45	6	—	—	38
„ „ маюратныхъ . . . . .	16	46	—	58	13	14	8	104	342	—	446	98	85	40	1050
„ „ помѣщичьихъ . . . . .	1836	13625	—	7975	2856	2687	593	182016	80937	—	61300	20434	16322	3856	140580
„ „ крестьянскихъ . . . . .	1451	8275	7	4156	1753	2619	538	38231	50513	35	31748	12395	15814	3581	234017
„ „ мѣщанскихъ . . . . .	659	2281	—	1405	353	284	498	1254	11645	—	11186	2337	1704	3237	13575
„ мелководной шахты . . . . .	35	218	—	91	17	13	23	235	1240	—	728	111	78	152	2400
<b>Итого . . . . .</b>	<b>3999</b>	<b>24451</b>	<b>7</b>	<b>13691</b>	<b>4973</b>	<b>5617</b>	<b>1660</b>	<b>5849</b>	<b>144705</b>	<b>35</b>	<b>105453</b>	<b>35381</b>	<b>34003</b>	<b>10866</b>	<b>411842</b>



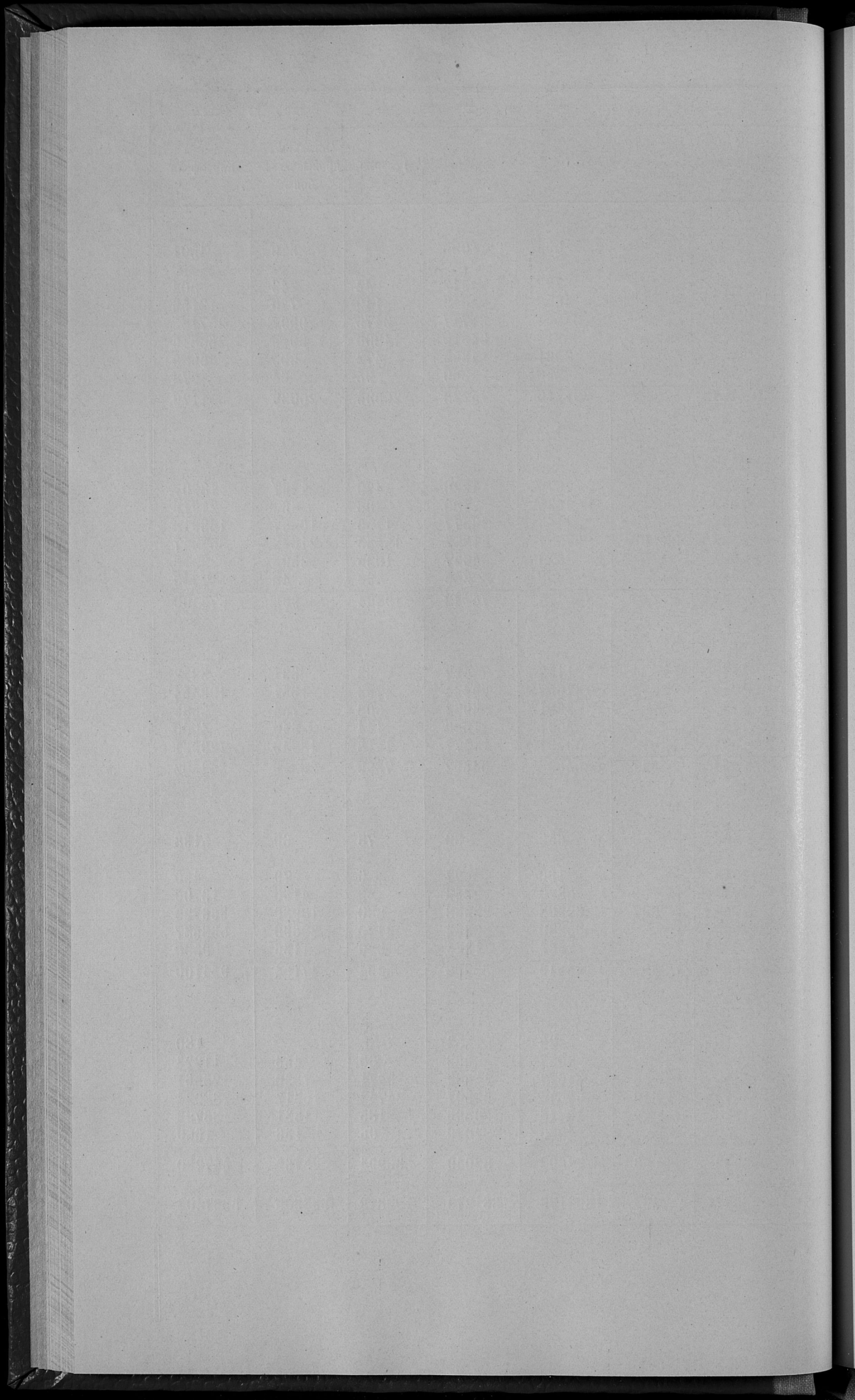





# ВѢДОМОСТЬ

о фабрикахъ и заводахъ по Люблинской губерніи

за 1901 годъ.





## Родь фабрик и заводовъ.

	Лобновскій уездъ.			Ново-Александровскій уездъ.			Томашовскій уездъ.		Горьк. Желез. дор.		Халкинскій уездъ.		Городъ Яковл.							
	Число фабрикъ и заводовъ.	Сумма произведенности.	Число рабочихъ.	Число фабрикъ и заводовъ.	Сумма произведенности.	Число рабочихъ.	Число фабрикъ и заводовъ.	Сумма произведенности.	Число рабочихъ.	Число фабрикъ и заводовъ.	Сумма произведенности.	Число рабочихъ.	Число фабрикъ и заводовъ.	Сумма произведенности.	Число рабочихъ.					
Винокурныхъ, водочныхъ и спиртоочистныхъ	8	309498	63	1	32873	—	—	—	—	—	—	—	—	—						
Пивоваренныхъ	—	—	—	2	30000	—	—	—	—	—	—	—	—	—						
Садовыхъ	—	—	—	1	100000	—	—	—	—	—	—	—	—	—						
Медоваренныхъ	—	—	—	—	—	—	—	—	—	—	—	—	—	—						
Свеклосахарныхъ	2	1450000	390	2	1153286	—	—	—	—	—	—	—	—	—						
Стекольныхъ	—	—	—	—	—	—	—	—	—	—	—	—	—	—						
Ковачныхъ	7	23870	17	4	204000	—	—	—	—	—	—	—	—	—						
Карпичныхъ	20	504678	190	22	86457	—	—	—	—	—	—	—	—	—						
Молодавренныхъ и свѣчныхъ	—	—	—	—	—	—	—	—	—	—	—	—	—	—						
Крохмальныхъ	—	—	—	—	—	—	—	—	—	—	—	—	—	—						
Паровыхъ мельницъ	1	360000	40	—	—	—	—	—	—	—	—	—	—	—						
Водныхъ и вѣтряныхъ мельницъ	136	1115210	250	147	217266	—	—	—	—	—	—	—	—	—						
Фабрикъ цемента	1	210000	130	—	—	—	—	—	—	—	—	—	—	—						
Паровыхъ и водныхъ элѣктрич. станц.	3	17000	12	4	29618	—	—	—	—	—	—	—	—	—						
Мѣдныхъ издѣлій	1	40000	40	—	—	—	—	—	—	—	—	—	—	—						
Железныхъ издѣлій	1	20000	14	—	—	—	—	—	—	—	—	—	—	—						
Известковыхъ	—	—	—	1	1500	—	—	—	—	—	—	—	—	—						
Силикатныхъ	—	—	—	1	450	—	—	—	—	—	—	—	—	—						
Смоляныхъ	—	—	—	1	60	1	—	—	—	—	—	—	—	—						
Маслобояныхъ	15	8450	24	21	5640	—	—	—	—	—	—	—	—	—						
Уксусныхъ	—	—	—	1	1500	—	—	—	—	—	—	—	—	—						
Канатныхъ	—	—	—	2	900	—	—	—	—	—	—	—	—	—						
Казенная холщевая при торжѣ	—	—	—	—	—	—	—	—	—	—	—	—	—	—						
Табачныхъ	—	—	—	—	—	—	—	—	—	—	—	—	—	—						
Земледѣльческихъ машинъ и орудий	1	24500	14	1	900	—	—	—	—	—	—	—	—	—						
Деревянныхъ и металлическихъ гробовъ	—	—	—	—	—	—	—	—	—	—	—	—	—	—						
Каменно-тепныхъ издѣлій	—	—	—	—	—	—	—	—	—	—	—	—	—	—						
Музыкальныхъ инструментовъ	—	—	—	—	—	—	—	—	—	—	—	—	—	—						
Костюмныхъ	—	—	1	1	460	—	—	—	—	—	—	—	—	—						
Искусственныхъ минеральныхъ водъ	—	—	9	9	5700	—	—	—	—	—	—	—	—	—						
Глухой мебели	—	—	—	—	—	—	—	—	—	—	—	—	—	—						
Красильныхъ	—	—	—	1	350	—	—	—	—	—	—	—	—	—						
Наращивныхъ	—	—	—	1	800	—	—	—	—	—	—	—	—	—						
Писчей и оберточной бумаги	—	—	—	1	2400	—	—	—	—	—	—	—	—	—						
Газовыхъ заводовъ	—	—	—	—	—	—	—	—	—	—	—	—	—	—						
Фабрикъ элѣктр.	—	—	—	—	—	—	—	—	—	—	—	—	—	—						
Эканижей и бричекъ	—	—	—	—	—	—	—	—	—	—	—	—	—	—						
Сувоваленъ	—	—	9	9	77010	—	—	—	—	—	—	—	—	—						
Паретныхъ	—	—	—	1	8000	—	—	—	—	—	—	—	—	—						
Бетонныхъ	—	—	—	1	1500	—	—	—	—	—	—	—	—	—						
Папирсныхъ пилъ	—	—	—	—	—	—	—	—	—	—	—	—	—	—						
Итого	196	4083206	1184	234	1960612	1500	7000	14	157	1074862	774	33	140980	185	274	1202624	1895	8	1200	14

## Родъ фабрикъ и заводовъ.

	Гор. Краснѣй.			Яновскій уездъ.			ВСЕГО ВЪ ГУБЕРНІИ	
	Число фабрикъ и заводовъ.	Сумма произв.-дѣтельности.	Число рабочихъ.	Число фабрикъ и заводовъ.	Сумма произв.-дѣтельности.	Число рабочихъ.	Число фабрикъ и заводовъ.	Сумма произв.-дѣтельности.
Винокуренныхъ, водочныхъ и спиртоочистныхъ . . . . .	—	—	—	5	209400	23	53	2600437
Пивоваренныхъ . . . . .	—	—	—	5	52714	32	22	343685
Солодовыхъ . . . . .	—	—	—	—	—	—	2	159152
Медоваренныхъ . . . . .	—	—	—	—	—	—	4	4250
Свеклосахарныхъ . . . . .	—	—	—	1	356000	280	12	7444714
Стекольныхъ . . . . .	—	—	—	—	—	—	3	179000
Кожевенныхъ . . . . .	3	740	6	—	—	—	33	421772
Кирпичныхъ . . . . .	1	850	2	14	13000	36	182	819425
Мыловаренныхъ и свѣчныхъ . . . . .	—	—	—	—	—	—	14	22350
Крохмальныхъ . . . . .	—	—	—	3	73536	64	5	81536
Паровыхъ мельницъ . . . . .	—	—	—	—	—	—	11	722200
Водяныхъ и вѣтряныхъ мельницъ . . . . .	5	4650	6	95	148120	136	1140	2245154
Фабрикъ цемента . . . . .	—	—	—	—	—	—	1	210000
Паровыхъ и водяныхъ лѣсопилень . . . . .	—	—	—	10	24700	31	33	222718
Мѣдныхъ издѣлій . . . . .	—	—	—	—	—	—	8	153100
Желѣзныхъ издѣлій . . . . .	—	—	—	—	—	—	1	20000
Известковыхъ . . . . .	—	—	—	4	2090	10	13	15130
Скипидарныхъ . . . . .	—	—	—	—	—	—	5	1360
Смоляныхъ . . . . .	—	—	—	4	1350	7	14	5470
Маслобойныхъ . . . . .	4	650	4	15	2305	18	183	56121
Укусныхъ . . . . .	1	200	2	—	—	—	7	6600
Канатныхъ . . . . .	—	—	—	—	—	—	4	1500
Казенная холщевая при тюрьмѣ . . . . .	—	—	—	—	—	—	1	427
Табачныхъ . . . . .	—	—	—	—	—	—	3	198000
Земледѣльческихъ машинъ и орудій . . . . .	—	—	—	—	—	—	9	290060
Деревянныхъ и металлическихъ гробовъ . . . . .	—	—	—	—	—	—	7	11420
Каменно-тесныхъ издѣлій . . . . .	—	—	—	—	—	—	2	1700
Музыкальныхъ инструментовъ . . . . .	—	—	—	—	—	—	2	6000
Костемольныхъ . . . . .	—	—	—	—	—	—	2	5460
Искусственныхъ минеральныхъ водъ . . . . .	2	950	4	—	—	—	56	41750
Гнutoй мебели . . . . .	—	—	—	—	—	—	3	260800
Красильныхъ . . . . .	—	—	—	—	—	—	2	2850
Изразцовыхъ . . . . .	—	—	—	—	—	—	9	48300
Писчей и оберточной бумаги . . . . .	—	—	—	—	—	—	6	18710
Газовыхъ заводовъ . . . . .	—	—	—	—	—	—	1	40000
Фабрикъ вѣсовъ . . . . .	—	—	—	—	—	—	1	160000
Экипажей и бричекъ . . . . .	—	—	—	—	—	—	7	38100
Сукновалень . . . . .	—	—	—	3	700	3	16	81100
Паркетныхъ . . . . .	—	—	—	—	—	—	1	8000
Бетонныхъ . . . . .	—	—	—	—	—	—	1	1500
Папиросныхъ гильзъ . . . . .	—	—	—	—	—	—	2	1600
Итого . . . . .	16	8040	24	159	883915	640	1881	16951451

# ВѢДОМОСТЬ

о движеніи населенія по Люблинской губерніи

за 1901 годъ.

# Города и уезды.

	Число браков.	Число А д и в ш и х с я .									Ч И С Л О У М Е Р Ш И Х .			Прибыль и убыль.
		Законнорожденных.			Незаконнорожденных.			В с е г о .			Мужского пола.	Женского пола.	Обоего пола.	
		Мужского пола.	Женского пола.	Обоего пола.	Женск. пола.	Обоего пола.	Мужского пола.	Женского пола.	Обоего пола.					
Городь Бѣлорай . . . . .	60	650	450	110	8	9	17	658	459	1117	140	112	252	+ 865
Бѣлорайскій уѣздъ . . . . .	837	2191	2154	43	43	78	131	2244	2232	4476	1197	1272	2469	+ 2007
Городь Грубешовъ . . . . .	53	116	136	2	5	3	18	131	139	270	80	77	157	+ 113
Городь Дубека . . . . .	27	124	101	1	1	2	3	125	103	228	51	29	80	+ 148
Грубешовскій уѣздъ . . . . .	667	+1836	1733	33	36	46	82	4872	1779	3651	1065	973	2038	+ 1613
Городь Замостье . . . . .	89	292	318	8	9	12	21	301	330	631	121	108	229	+ 402
Городь Щербининъ . . . . .	55	133	105	2	1	2	3	134	107	241	90	67	157	+ 84
Замостскій уѣздъ . . . . .	824	2742	2450	52	36	83	169	2828	2563	5391	1720	1620	3340	+ 2051
Городь Краснотавъ . . . . .	75	130	121	2	0	6	16	140	127	267	84	90	174	+ 93
Краснотавскій уѣздъ . . . . .	680	1933	1882	33	36	49	95	1979	1931	3910	1055	1103	2158	+ 1752
Городь Любартовъ . . . . .	52	142	159	3	4	7	11	146	166	312	64	62	126	+ 186
Городь Ленчна . . . . .	36	60	33	3	0	13	22	69	46	115	30	31	61	+ 54
Любартовскій уѣздъ . . . . .	624	2049	1855	39	34	41	75	2083	1896	3979	1217	1195	2412	+ 1567
Губерн. городь Лобань . . . . .	373	949	723	15	17	35	72	986	758	1744	841	775	1616	+ 128
Лобанскій уѣздъ . . . . .	1012	2907	2715	53	35	76	141	2972	2791	5763	1435	1474	2909	+ 2854
Ново-Александрскій уѣздъ . . . . .	1069	3546	3284	63	39	50	109	3605	3334	6939	1660	1726	3386	+ 3553
Городь Томашовъ . . . . .	60	160	125	3	1	3	4	161	128	289	81	65	146	+ 143
Томашовскій уѣздъ . . . . .	776	2109	2033	46	33	43	86	2152	2076	4228	1104	1152	2256	+ 1972
Городь Холмъ . . . . .	74	191	240	4	2	14	26	203	254	457	155	131	286	+ 171
Холмскій уѣздъ . . . . .	1069	3121	2906	65	38	75	143	3189	2981	6170	1498	1542	3040	+ 3130
Городь Яновъ . . . . .	35	102	106	3	3	12	20	110	118	228	90	92	182	+ 46
Городь Красникъ . . . . .	50	89	113	3	5	7	12	94	120	214	63	42	105	+ 109
Яновскій уѣздъ . . . . .	81	2353	2187	43	31	52	103	2404	2239	4643	1452	1533	2985	+ 1658
Итого въ городахъ . . . . .	1039	3138	2730	38	30	125	245	3258	2855	6113	1890	1681	3571	+ 2542
„ „ уѣздахъ . . . . .	8370	24787	23229	489	411	593	1134	25328	23822	49150	13403	13590	26993	+22157
В с е г о въ губерни . . . . .	9409	27925	25959	538	441	718	1379	28586	26677	55263	15293	15271	30564	+24699

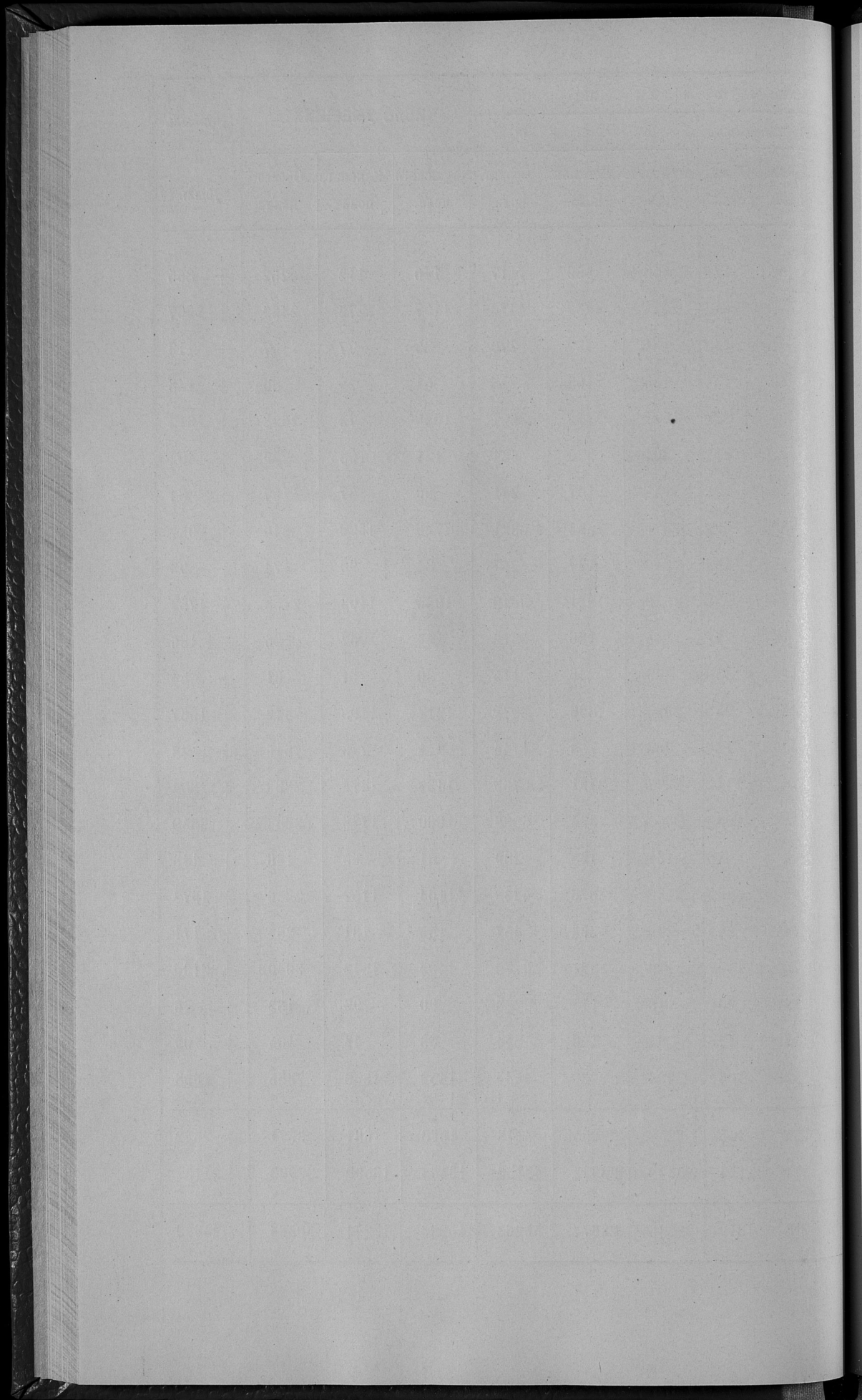

# ВѢДОМОСТЬ

о поступленіи сборовъ по Люблинской губерніи

за 1901 годъ.



РОДЫ ПОДАТЕЙ.	Слѣдвало поступить.		Вновь причисленныя.		Включено.		Взыскано.		Осталось къ 1-му января 1902 г			
	Недомокъ.	Оклада.	Недомокъ.	Оклада.	Недомокъ.	Оклада.	Недомокъ.	Оклада.	Недомокъ.	Оклада.	Всего.	
	Р у б л и к о п ѣ й к и.				Р у б л а ш и к о п ѣ й к и.							
<b>Въ томъ числѣ взысканія на ответственности Губернскаго Начальства.</b>												
1. По Военному Министерству	—	6000	—	—	—	—	—	6000	—	—	—	—
2. „ Департаменту Государственнаго Казначейства	13673 60	1726	17380 93	—	14 81	—	16711 38	1651	10328 34	75	—	10403 34
3. „ Департаменту Окладныхъ Сборовъ.	27926 76	1047893 57	28373 92	7806	19 44	6925 39	30145 46	1039135 33	24735 78	9639 38	—	34375 16
4. „ Главному Управл. Неокладныхъ Сборовъ и казенной продажи питей	4580 71	—	7076 37	—	36 34	—	6182 9	—	3678 65	—	—	3678 65
5. „ Учрежденіямъ Министерства Финансовъ по части торговли и промышленности	33694 27	12201 83	103077 93	—	33 61	82 24	98439 7	11824 11	38197 52	295 48	—	38493 —
6. „ Особенной Канцеляріи по Бред. части	3266 22	1972 40	170 16	—	3 —	—	67 26	1768 55	3366 12	203 85	—	3569 97
7. „ Министерству Земледѣлія и Государственныхъ Имуществъ.	71244 1	24782 68	2959 —	230	91 49	3165 21	11313 65	11392 65	58897 87	10480 13	—	69378 —
8. „ Министерству Внутреннихъ Дѣлъ.	351171 77	47514 74	55923 8	—	22 46	5 78	3390 52	47431 31	400581 87	77 65	—	400659 52
9. „ „ Народнаго Просвѣщенія	165 —	7745 60	—	—	—	—	165 —	7745 60	—	—	—	—
10. „ „ Путей Сообщенія	—	1943 —	—	—	—	—	—	1943 —	—	—	—	—
11. „ „ Юстиціи	9584 1	7015 —	11176 30	—	64 63	—	4042 75	6355 —	6952 93	660 —	—	7612 93
12. „ Государственному Контролю	—	812 —	—	—	—	—	—	812 —	—	—	—	—
<b>Итого</b>	<b>515306 35</b>	<b>1159606 82</b>	<b>226137 69</b>	<b>806</b>	<b>47 78</b>	<b>10178 62</b>	<b>170457 18</b>	<b>1136058 55</b>	<b>546739 8</b>	<b>21431 49</b>	<b>—</b>	<b>568170 57</b>

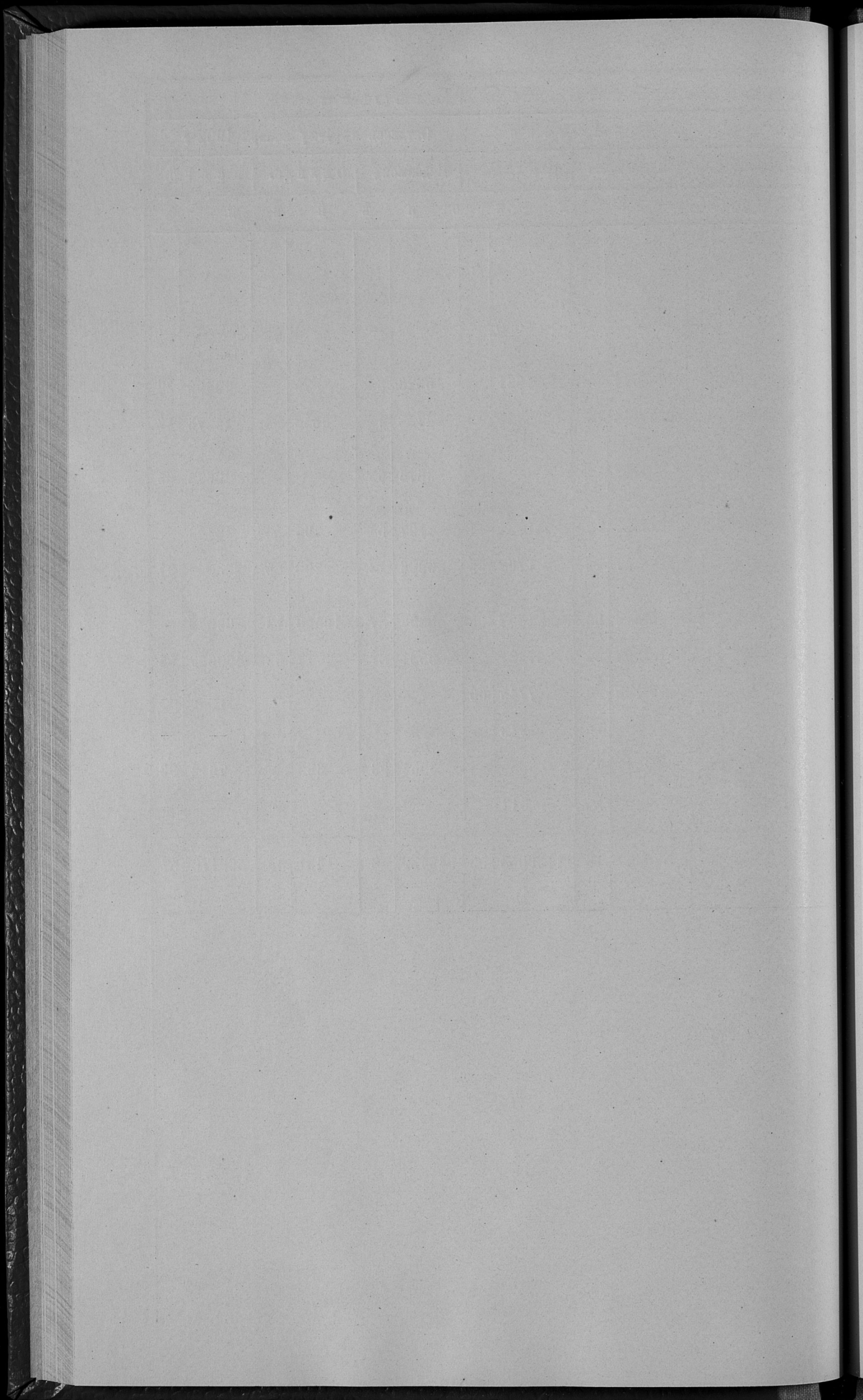



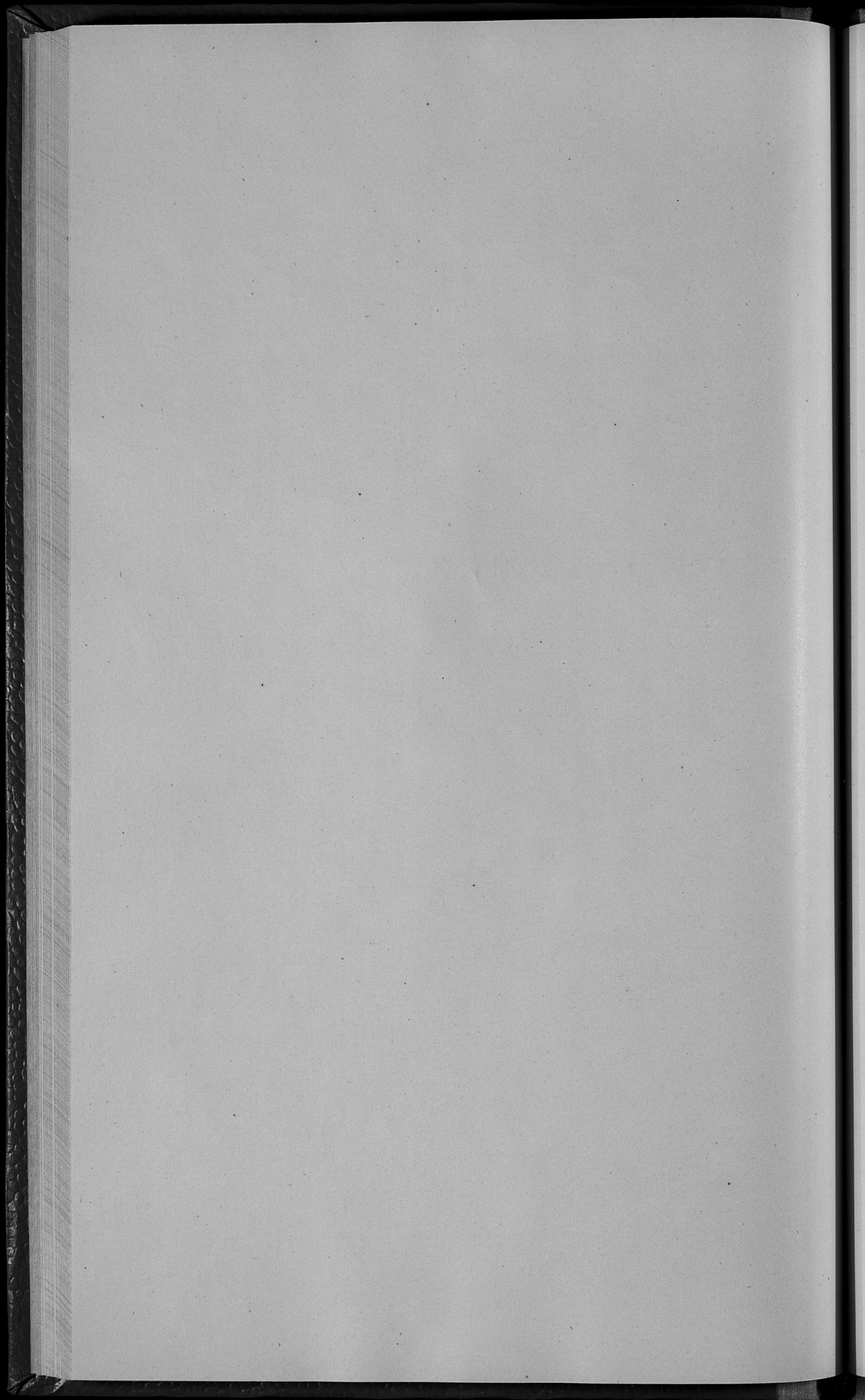

# ВѢДОМОСТЬ

о распредѣленіи недоимокъ по городамъ и уѣздамъ

по Люблинской губерніи

за 1901 годъ.

Наименование городов и уездов.	И			О И М О С Т.									
	По посельному налогу.		По подымным полатам.	По селамъ дру- гимъ наименованіямъ.	По недоимкамъ прежнихъ лѣтъ.		По расрочкѣ недоимокъ.		По разнымъ взысканіямъ.		В С Е Г О.		
	Р	у	б	л	и	к	о	п	ѣ	й	к	и.	
Городъ Бѣлгородъ . . . . .	—	—	436	31	20	—	—	—	—	—	—	467	58
Бѣлгородскій уѣздъ . . . . .	57	76	36	1	5	—	—	—	—	3	36	99	8
Городъ Грушеповъ . . . . .	—	—	—	—	—	1	50	—	—	—	88	2	38
Безуздный городъ Дубенка . . . . .	—	—	—	—	—	—	—	—	—	—	—	—	—
Грушеповскій уѣздъ . . . . .	792	14	291	334	15	23165	40	1737	66	11021	55	40342	49
Городъ Замостье . . . . .	—	—	—	4	50	—	—	—	—	—	43	4	93
Безуздный городъ Щербининъ . . . . .	—	—	—	—	—	—	—	—	—	—	—	—	—
Замостскій уѣздъ . . . . .	11	39	—	270	—	—	—	—	—	—	—	281	39
Городъ Красновъ . . . . .	—	—	—	—	—	—	—	—	—	—	—	—	—
Красновскій уѣздъ . . . . .	—	—	58	1209	11	474	85	—	—	27	97	3770	79
Городъ Лобартовъ . . . . .	—	—	—	—	—	—	—	—	—	—	—	—	—
Безуздный городъ Ленча . . . . .	—	—	—	—	—	—	—	—	—	—	—	—	—
Лобартовскій уѣздъ . . . . .	—	—	—	1004	18	895	82	—	—	83	82	2983	82
Губерн. городъ Любимъ . . . . .	—	—	1848	1980	87	—	—	—	—	—	—	3829	84
Любимскій уѣздъ . . . . .	149	84	47	1089	62	—	—	—	—	—	—	1286	89
Ново-Александрійскій уѣздъ . . . . .	—	—	—	945	76	9369	65	—	—	14070	24	24385	65
Городъ Томашовъ . . . . .	—	—	310	6	38	—	—	—	—	—	—	317	10
Томашовскій уѣздъ . . . . .	34	94	5	184	79	—	—	—	—	—	—	224	77
Городъ Холмъ . . . . .	—	—	1599	133	22	12	—	—	—	—	—	1744	42
Холмскій уѣздъ . . . . .	1782	77	1078	18	7	209	3	—	—	148	10	3236	45
Городъ Иновъ . . . . .	—	—	—	—	—	—	—	—	—	—	—	—	—
Безуздный городъ Красникъ . . . . .	—	—	—	—	—	—	—	—	—	—	—	—	—
Иновскій уѣздъ . . . . .	—	—	—	1029	12	1091	9	—	—	741	58	2861	79
Кромѣ того по счѣтамъ Любимской Казенной Палаты числится недоимокъ по неоплаченнымъ сборамъ . . . . .	—	—	—	—	—	—	—	—	—	482331	20	482331	20
Итого . . . . .	2828	84	5713	4242	2	35219	34	1737	66	508429	13	568170	57

THE HISTORY OF THE  
CITY OF BOSTON

FROM THE FIRST SETTLEMENT TO THE PRESENT TIME

Year	Event	Year	Event	Year	Event
1630	First settlement	1634	First church	1638	First school
1639	First town meeting	1640	First court	1641	First militia
1642	First fire	1643	First election	1644	First printing
1645	First ship	1646	First bridge	1647	First hospital
1648	First jail	1649	First prison	1650	First almshouse
1651	First workhouse	1652	First gaol	1653	First stocks
1654	First stocks	1655	First stocks	1656	First stocks
1657	First stocks	1658	First stocks	1659	First stocks
1660	First stocks	1661	First stocks	1662	First stocks
1663	First stocks	1664	First stocks	1665	First stocks
1666	First stocks	1667	First stocks	1668	First stocks
1669	First stocks	1670	First stocks	1671	First stocks
1672	First stocks	1673	First stocks	1674	First stocks
1675	First stocks	1676	First stocks	1677	First stocks
1678	First stocks	1679	First stocks	1680	First stocks
1681	First stocks	1682	First stocks	1683	First stocks
1684	First stocks	1685	First stocks	1686	First stocks
1687	First stocks	1688	First stocks	1689	First stocks
1690	First stocks	1691	First stocks	1692	First stocks
1693	First stocks	1694	First stocks	1695	First stocks
1696	First stocks	1697	First stocks	1698	First stocks
1699	First stocks	1700	First stocks	1701	First stocks

THE HISTORY OF THE  
CITY OF BOSTON

# ВЪДОМОСТЬ

о состояніи городскихъ суммъ, недоимокъ и капиталовъ,

принадлежащихъ городскимъ кассамъ

по Люблинской губерніи

за 1901 годъ.

НАЗВАНИЕ ГОРОДОВЪ.	Осталось въ кассѣ отъ 1900 г.		Слѣдовало вы- звать поросши на 1901 годъ и особымъ разрѣ- шеніямъ.		Поступило въ 1901 году.		Осталось въ ведомствѣ на 1901 году.		Осталось въ кассѣ въ 1902 году.		Недѣлима.		Находится въ Банкѣ.						
	Р у б л и н и к о п ѣ я н и .																		
	Р	У	б	л	и	н	и	к	о	п	ѣ	я	н	и	и				
Бѣлгорай . . . . .	5751	10	8846	90	6681	66	2165	280	14	3152	62	1374	81	—	—	22980	47	1337	20
Грубешовъ . . . . .	6116	91	14781	6	13703	13	1077	151	66	2668	38	177	10	886	69	25256	7	470	47
Дубенка . . . . .	182	74	6386	27	5270	86	1115	198	19	255	41	6	30	1738	6	41010	20	3476	88
Замостье . . . . .	3245	60 1/2	23929	57	22589	2	1340	1917	60	1917	2 1/2	404	87	936	18	10394	60	11059	99
Щебрининъ . . . . .	3137	29	3454	6	3417	89	36	141	78	1133	40	36	17	—	—	13845	67	—	—
Красноставъ . . . . .	4337	75	115517	66	24427	51	91090	1221	88	1543	38	6	—	89194	45	86118	75	3075	70
Любартовъ . . . . .	413	66 1/4	5923	46	4632	57 1/2	1290	1132	67 1/2	893	56 1/2	—	—	—	—	7878	45	—	—
Лелчна . . . . .	1366	81 1/2	3255	99	3255	99	—	103	36 1/2	419	44	—	—	—	—	14739	37 1/2	4129	87
Любанинъ . . . . .	35129	82 1/2	174934	27 1/2	148137	64 1/2	26796	1451	13	21816	34	1000	—	—	—	87506	97	115680	44
Томашовъ . . . . .	1500	43 1/2	7069	27 1/2	5337	62 1/2	1731	1474	25 1/2	1363	80 1/2	—	—	—	—	20016	60	376	34
Холмъ . . . . .	11101	83 1/4	57649	98	26001	86	31648	1382	76	8720	93 3/4	22132	61	—	—	48290	79	3165	81
Яновъ . . . . .	2510	91	21045	93	8605	28	12440	1326	83	2789	36	—	—	517	19	10335	89	940	99
Красинъ . . . . .	697	77	20489	66	5776	28	14713	1498	64	1485	41	3106	76	11746	61	11746	61	—	—
Итого . . . . .	75492	65 1/4	463284	9	277837	32 1/2	185446	16170	90 1/2	48159	7 1/4	28244	62	105019	18	400119	44 1/2	143713	69

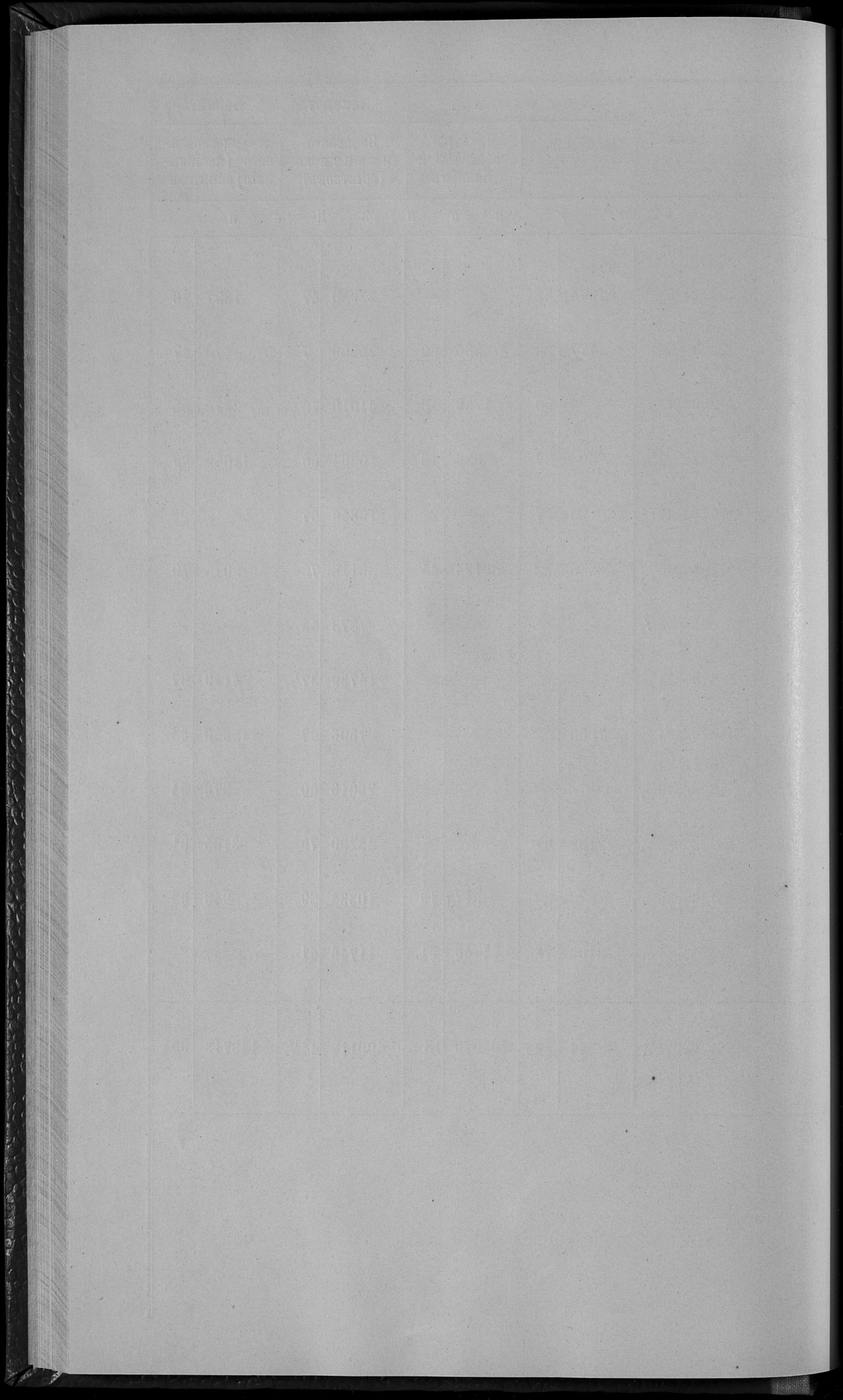

# ВѢДОМОСТЬ

о числѣ и родѣ преступленій по Люблинской губерніи

за 1901 годъ.





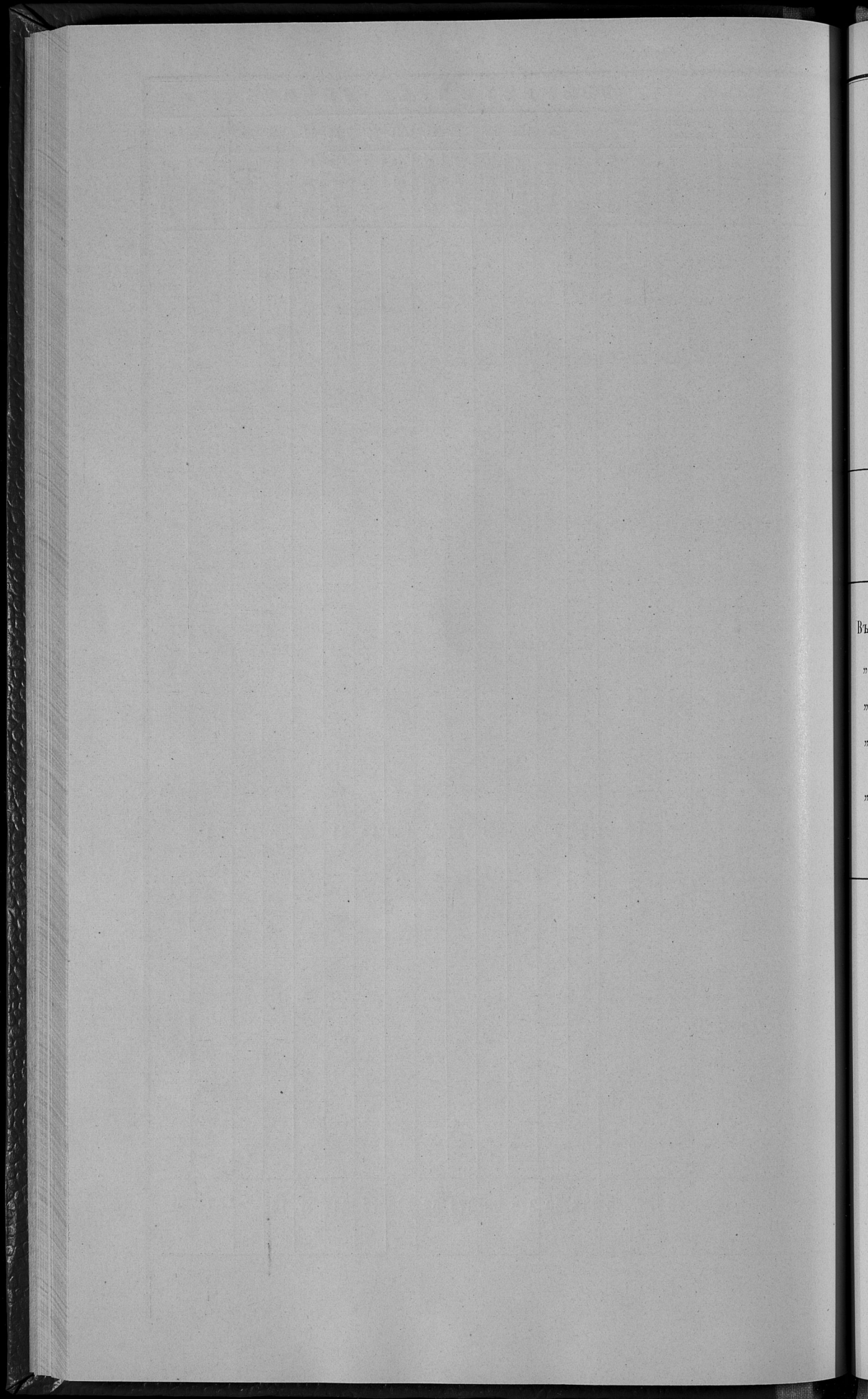

## ВѢДОМОСТЬ

о числѣ арестантовъ по Люблинской губерніи

за 1901 годъ.

Названіе мѣстъ заключенія.	Остава- лось къ 1 января 1901 г.	Посту- пило.	Выбы- ло.	Осталось къ 1-му января 1902 г.
Въ Люблинской уголовной тюрьмѣ . . . . .	427	1392	1428	391
„ арестъ при тюрьмѣ . . . . .	—	577	548	29
„ Яновской исправительной тюрьмѣ . . . . .	185	662	648	199
„ подслѣдственныхъ и полицейскихъ арестант- скихъ при городскихъ магистратахъ . . . . .	108	7359	7349	118
„ арестантскихъ при гминныхъ управленіяхъ . . . . .	320	19803	19800	323
Всего въ губерніи . . . . .	1040	29793	29773	1060

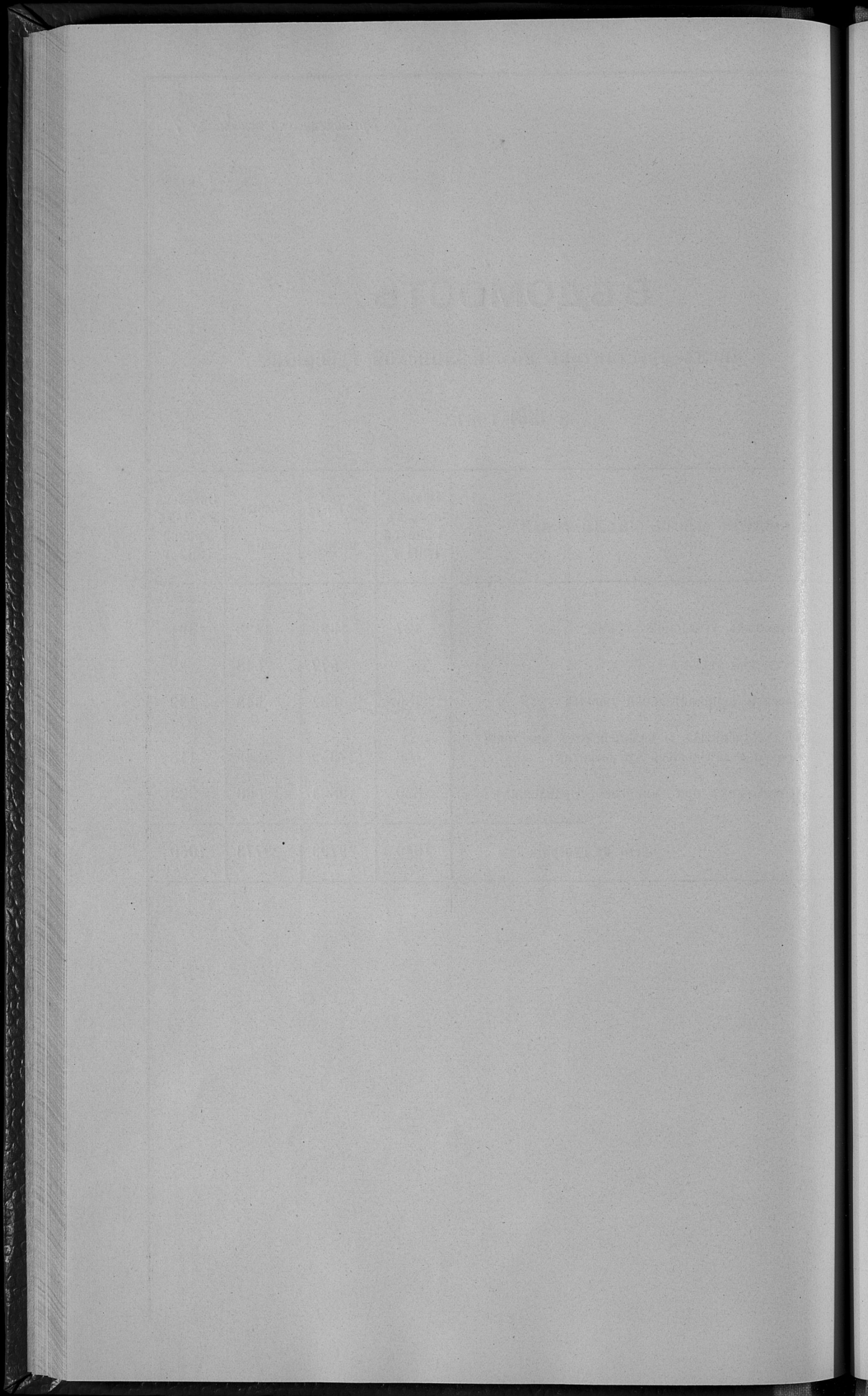

# ВѢДОМОСТЬ

о пожарахъ по Люблинской губерніи

за 1901 годъ.



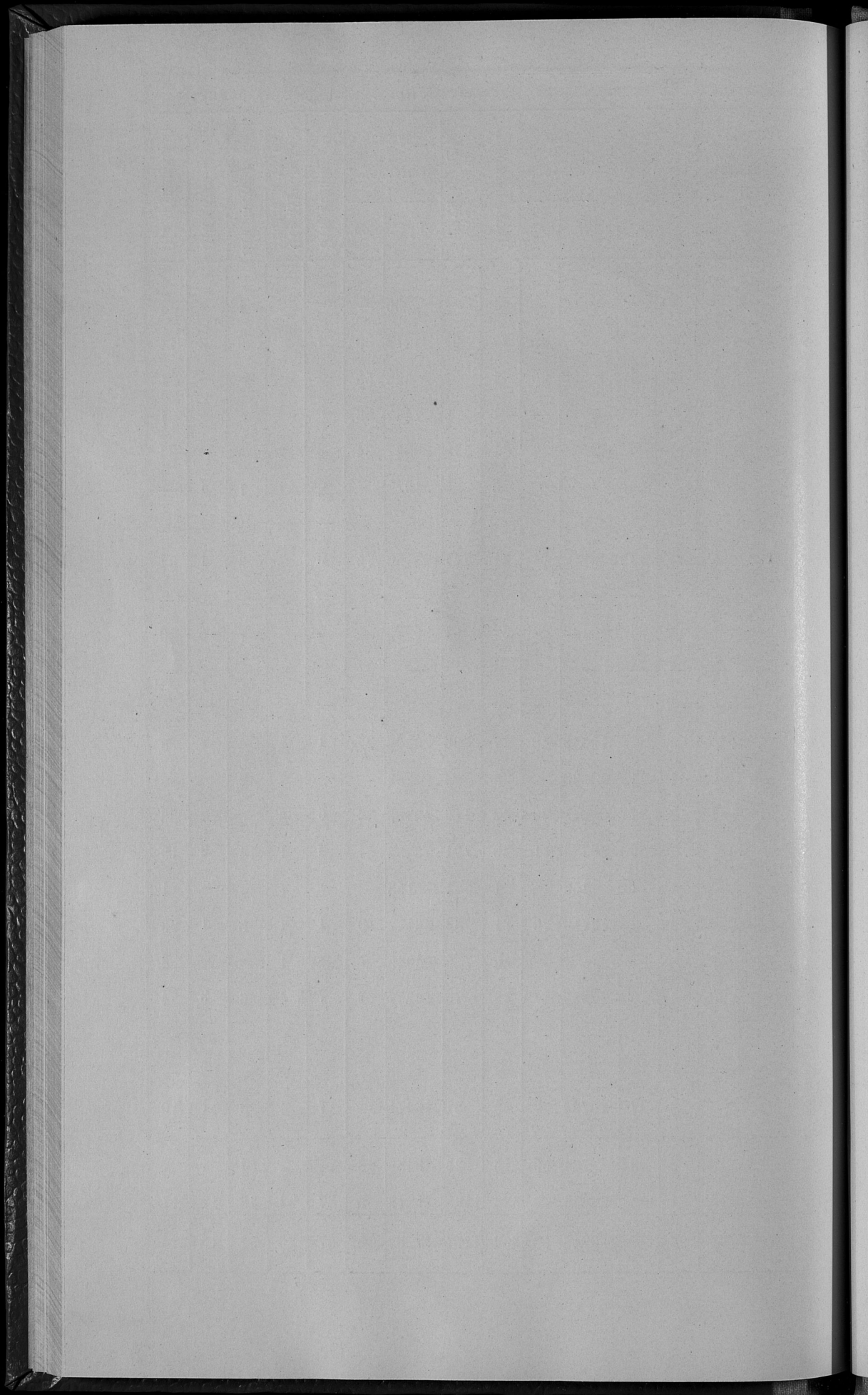

# ВѢДОМОСТЬ

о насильственныхъ и случайныхъ смертяхъ

по Люблинской губерніи

за 1901 годъ.



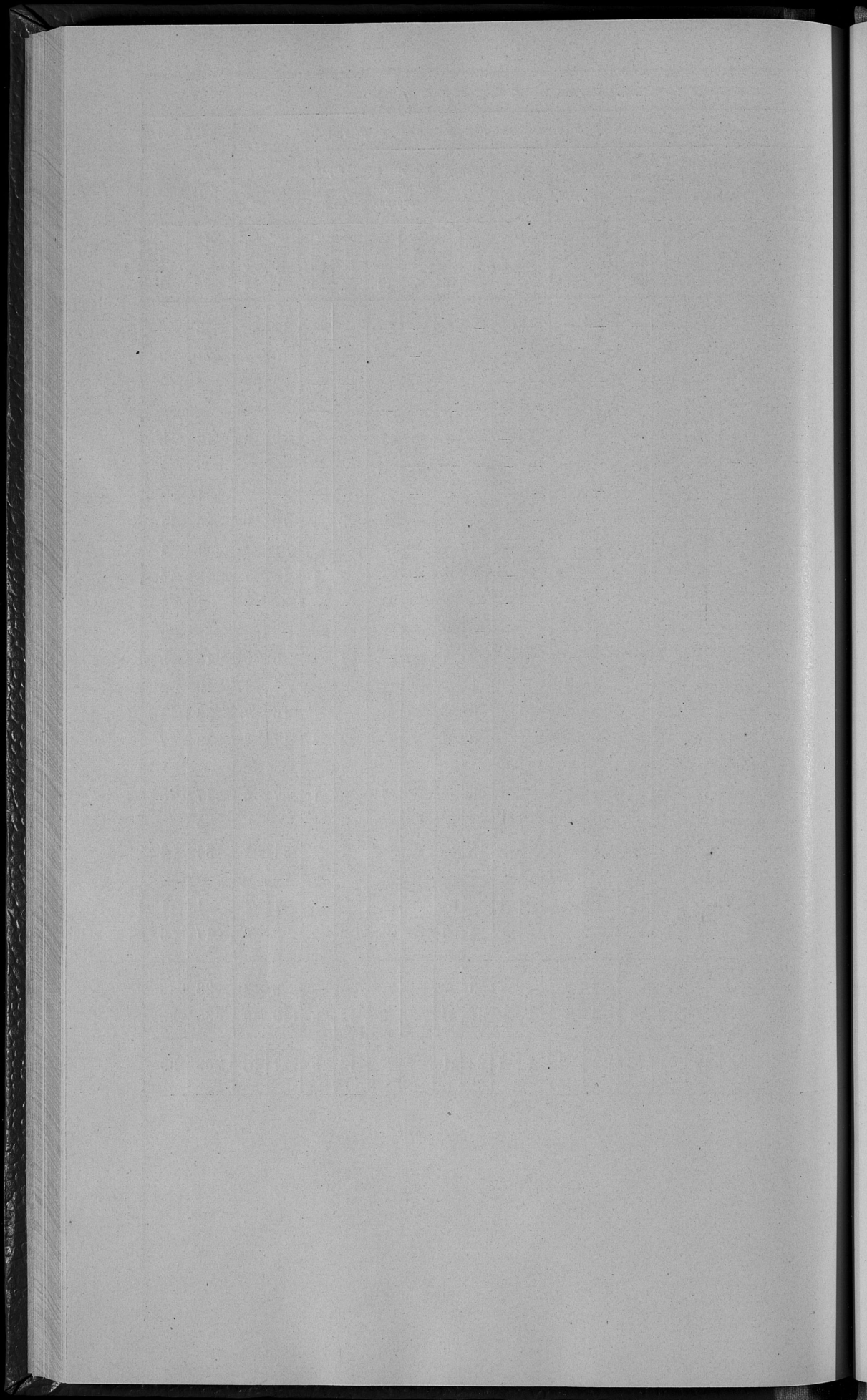

# ВѢДОМОСТЬ

о числѣ учебныхъ заведеній по Люблинской губерніи

за 1901 годъ.

Название учебных заведений.	Въ губернскомъ городѣ			въ уѣздныхъ и заштатныхъ городахъ.			Въ уѣздахъ.			Всего въ губерніи.			
	Число учебных заведений.	Число учащихся		Число учащихся.	Число учебных заведений	Число учащихся.		Число учебных заведений.	Число учащихся.		Обоего пола.		
		Мужскаго пола.	Женскаго пола.			Мужскаго пола.	Женскаго пола.		Мужскаго пола.	Женскаго пола.			
Институтъ сельскаго хозяйства и львоводства . . . . .	—	—	—	1	224	—	—	—	—	1	224	—	224
Гимназіи мужскія . . . . .	1	618	—	1	330	—	—	—	—	2	948	—	948
Гимназіи женскія . . . . .	1	—	324	—	—	—	—	—	—	1	—	324	324
Прогимназіи мужскія . . . . .	—	—	—	2	421	—	—	—	—	2	421	—	421
Прогимназіи женскія . . . . .	—	—	—	1	—	123	1	—	65	2	—	188	188
Холмское Маринское училище . . . . .	—	—	—	1	—	281	—	—	—	1	—	281	281
Техническое желѣзнодорожное училище . . . . .	—	—	—	1	86	—	—	—	—	1	86	—	86
Учительская семинарія . . . . .	—	—	—	1	54	—	—	—	—	1	54	—	54
Образцовое при ней училище . . . . .	—	—	—	1	56	—	—	—	—	1	56	—	56
Начальная училища одноклассная . . . . .	5	210	10	30	892	937	355	17847	6225	380	18949	7262	26211
„ „ двухклассная . . . . .	2	320	3	6	580	39	6	440	156	14	1340	505	1845
Воскресно-ремесленная училища . . . . .	1	249	—	6	94	—	2	—	—	9	343	—	343
Воскресно-коммерческое училище . . . . .	1	50	—	—	—	—	—	—	—	1	50	—	50
Частныя учебныя заведенія . . . . .	9	94	230	2	—	37	2	41	30	13	135	297	432
Духовныя семинаріи . . . . .	1	54	—	1	167	—	—	—	—	2	221	—	221
Духовное училище . . . . .	—	—	—	1	175	—	—	—	—	1	175	—	175
Церковно-приходскія школы и школы грамоты . . . . .	1	14	2	5	33	101	142	4041	1661	148	4088	1783	5871
Кантораты . . . . .	—	—	—	—	—	—	48	1036	857	48	1036	857	1893
Двухклассное еврейское начальное училище . . . . .	1	240	—	—	—	—	—	—	—	1	240	—	240
Еврейскія вѣроповѣдныя школы (хедеры) . . . . .	84	1348	338	32	2187	16	119	1309	57	395	4844	471	5315
Субботняя еврейская школа . . . . .	1	—	40	—	—	—	—	—	—	1	—	40	40
Вечерняя еврейская школа . . . . .	1	32	—	—	—	—	—	—	—	1	32	—	32
Всего въ губерніи . . . . .	109	3229	1428	332	5299	1534	675	24714	9051	1026	33242	12008	45250

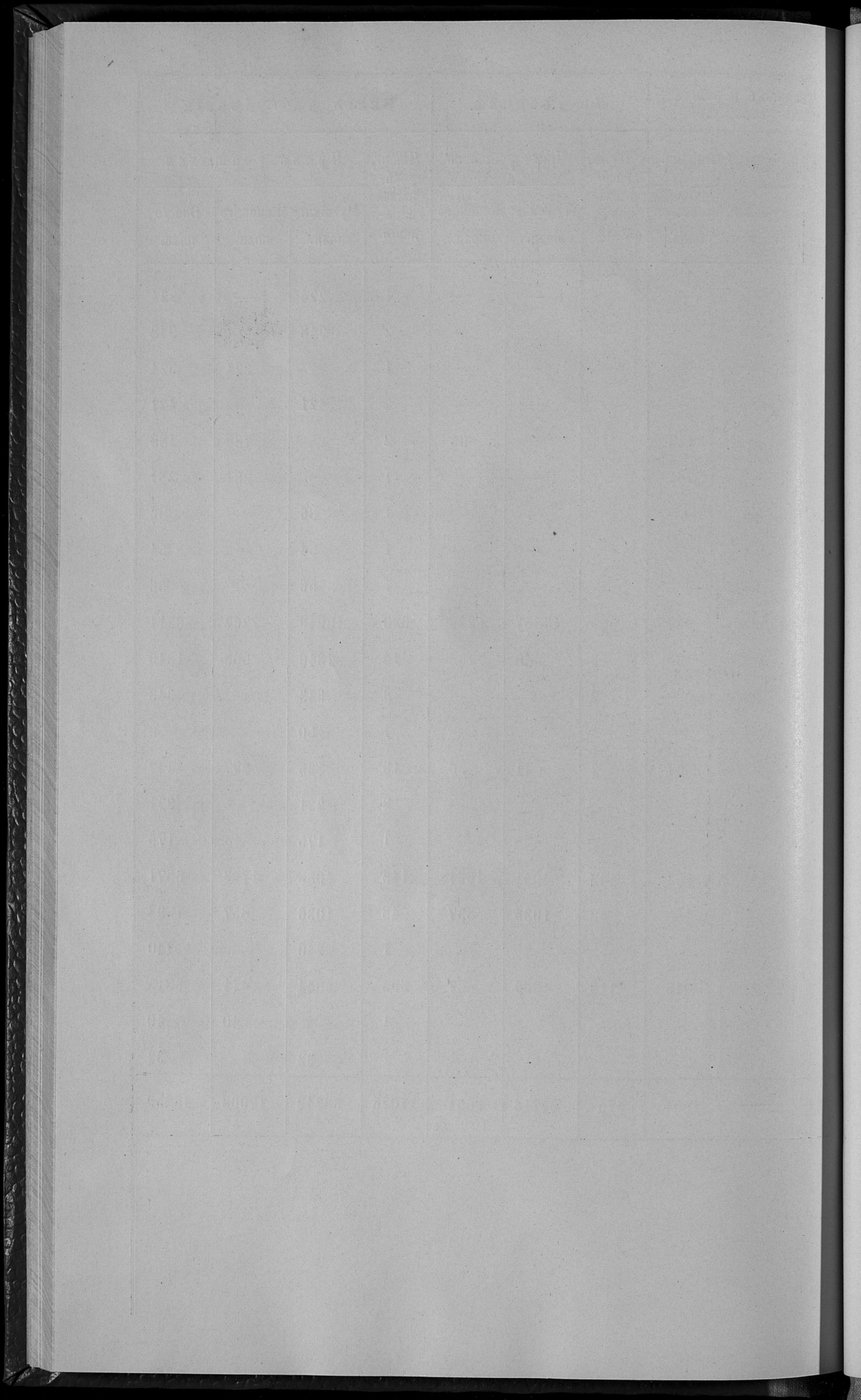

## ВѢДОМОСТЬ

о состояніи больницъ и другихъ благотворительныхъ заведе-  
ній, подвѣдомственныхъ Люблинскому Губернскому Совѣту  
Общественнаго Призрѣнія,  
за 1901 годъ.





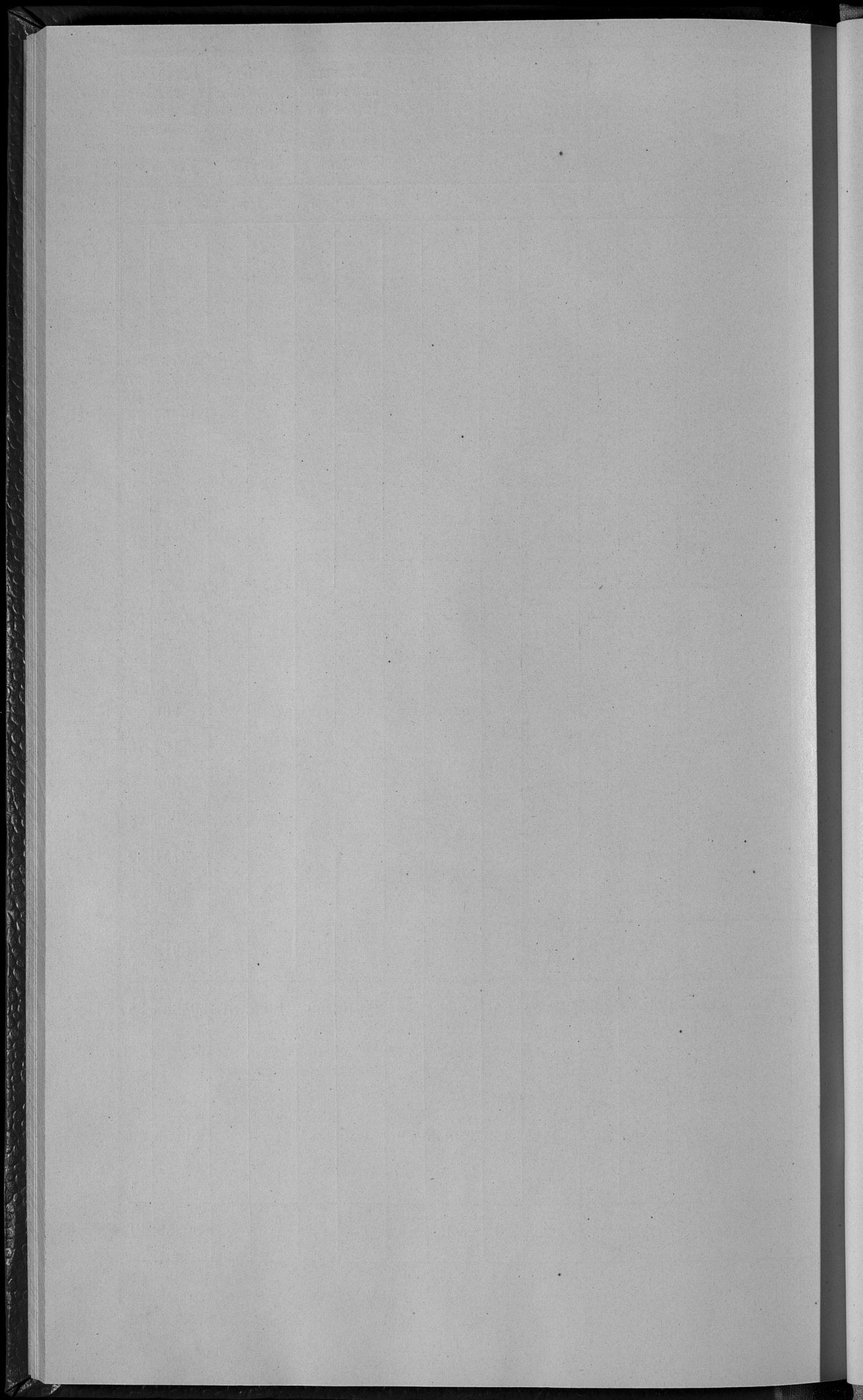



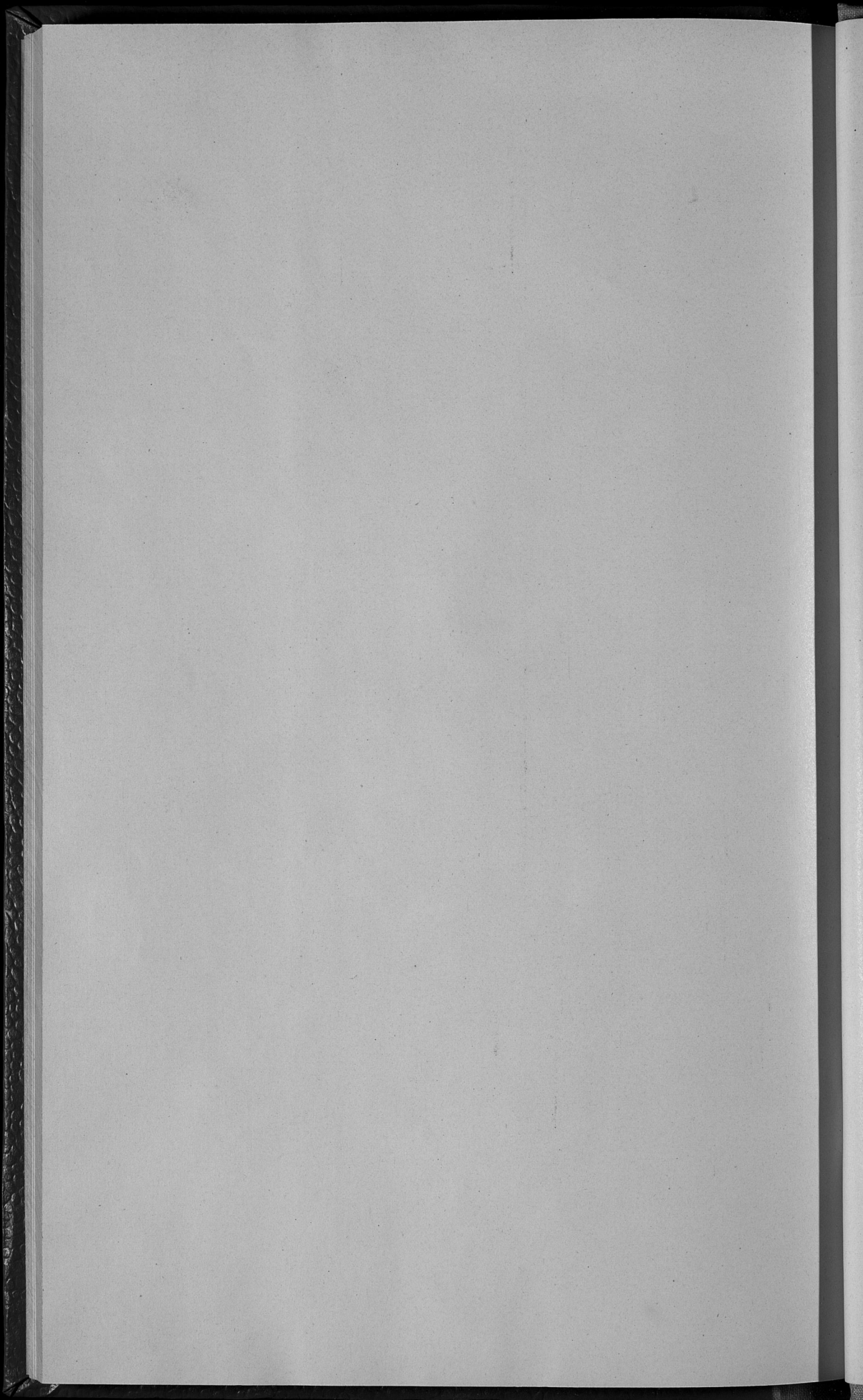

## ВЪДОМОСТЬ

о положеніи дѣла по устройству крестьянскихъ сервитутовъ въ частныхъ, институтскихъ и маіоратныхъ имѣніяхъ, а также по измѣренію и отграниченію крестьянскихъ усадьбъ по Люблинской губерніи, за время съ утвержденія ливвідаціонныхъ табелей и данныхъ по 1-е января 1902 года

Названіе уѣздовъ.	Число усадебъ, вошедъ по ликвидационнымъ табелямъ и даннымъ представлено сервитуты.	ВЪ ТОМЪ ЧИСЛѢ:							Число усадебъ, въ которыхъ сервитуты отмѣнены по добровольнымъ приглашеніямъ послѣ утверждѣнія ликвидационныхъ табелей и данныхъ.				Число усадебъ, оставшихся съ правами на сервитуты.				Свѣдѣнія о положеніи земельнаго дѣла по измѣненію и отчужденію крестьянскихъ земель по 1-го января 1902 года.	
		Въ томъ числѣ:			Число усадебъ, въ которыхъ сервитуты отмѣнены по добровольнымъ приглашеніямъ послѣ утверждѣнія ликвидационныхъ табелей и данныхъ.				Число усадебъ, оставшихся съ правами на сервитуты.				Потребно и отчуждено послѣ измѣненія границъ усадебъ.	Положено извѣстно и отчуждено.				
		Однѣ пастбищныя.	Однѣ лѣсныя.	Пастбищныя и лѣсныя.	Однѣ пастбищныя.	Однѣ лѣсныя.	Пастбищныя и лѣсныя.	ВСЕГО.	Однѣ пастбищныя.	Однѣ лѣсныя.	Пастбищныя и лѣсныя.	ВСЕГО.						
Бѣлгородскій . . . . .	7382	1	2177	5204	—	229	84	313	1	1948	5120	7069	87491	59090				
Грубешовскій . . . . .	5345	590	304	445	294	304	3335	3933	296	—	1116	1412	63062	19944				
Замосквскій . . . . .	7090	301	494	629	13	169	1979	2161	288	325	4316	4929	85101	47627				
Брянскій . . . . .	4896	39	54	483	9	10	2066	2085	30	44	2737	2811	85012	19760				
Любартовскій . . . . .	4694	893	336	346	744	266	2978	3988	149	70	487	706	83639	7257				
Люблинскій . . . . .	4289	417	242	363	377	234 <sup>3/4</sup>	3339 <sup>3/4</sup>	3950 <sup>3/10</sup>	40	7 <sup>3/4</sup>	290 <sup>3/10</sup>	338 <sup>3/10</sup>	75610	35636				
Ново-Александрійскій . . . . .	6126	521	904	470	464	894	4134	5492	57	10	567	634	76834	51362				
Томашовскій . . . . .	6082	1030	90	496	677	86	3409	4172	353	4	1553	1910	76263	20203				
Холмскій . . . . .	5114	311	93	471	134	93	3437	3664	177	—	1273	1450	85554	50791				
Яновскій . . . . .	6431	325	400	570	237	168	2181	2586	88	232	3525	3845	87632	47387				
В С Е Г О . . . . .	57449	4428	5094	4797	1949	2453 <sup>3/10</sup>	26942 <sup>3/10</sup>	32344 <sup>9/10</sup>	1479	2640 <sup>3/10</sup>	20984 <sup>3/10</sup>	25104 <sup>3/10</sup>	806198	359057				

М о р г о в ы

Госуд. публичная  
историческая  
библиотека РСФСР  
№ \_\_\_\_\_ 198 г.

