

I
5111

19062.

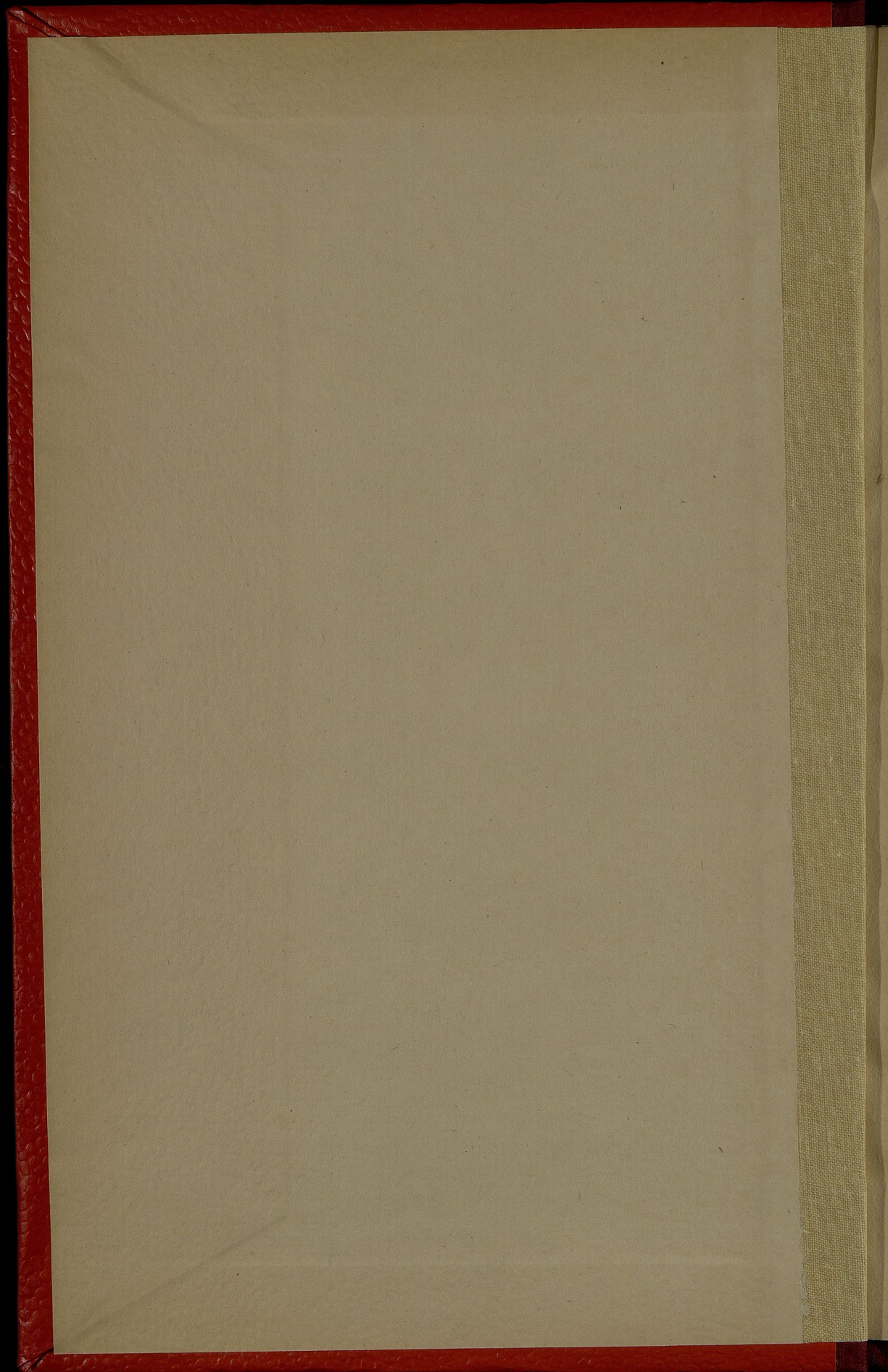

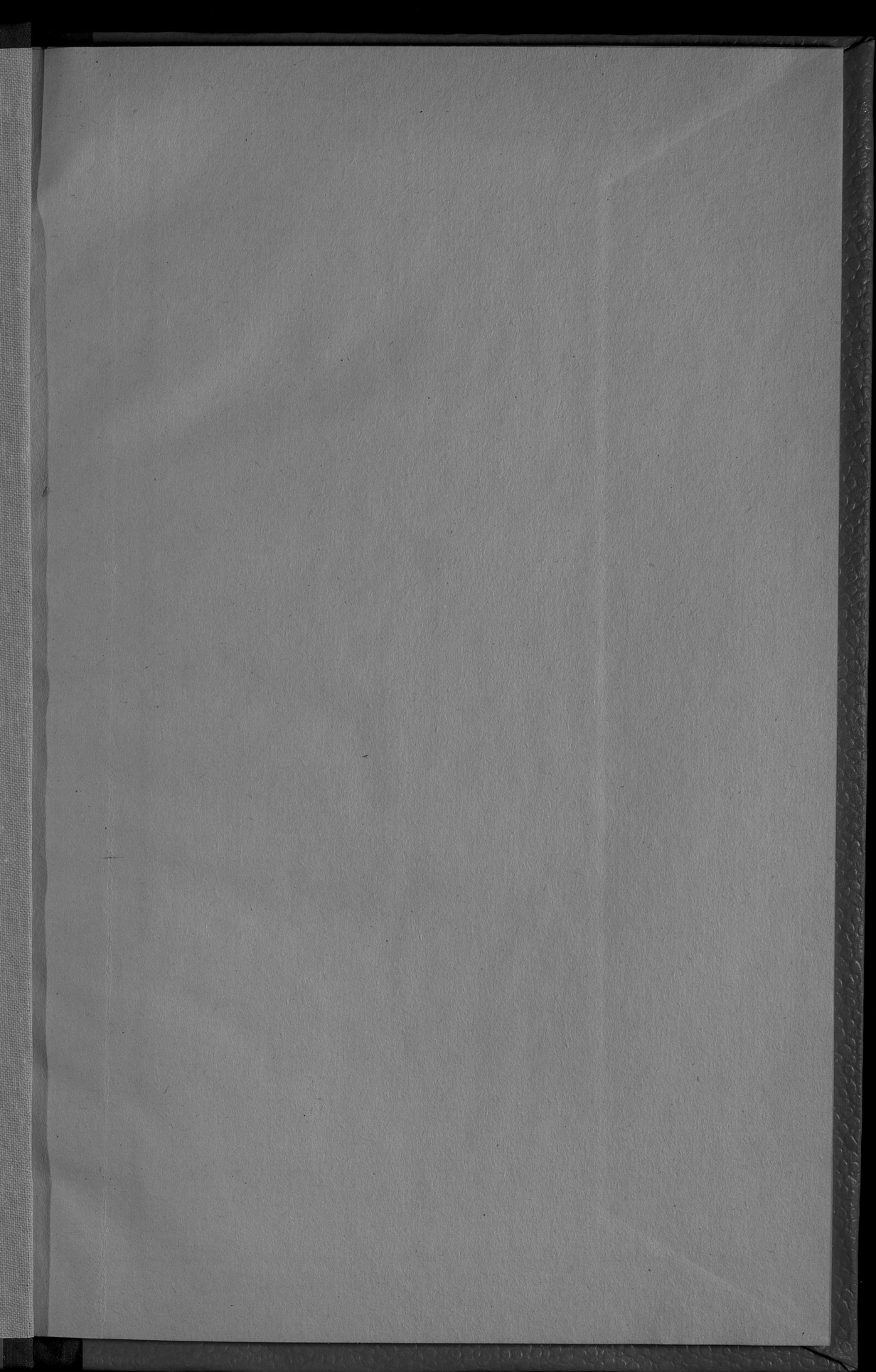

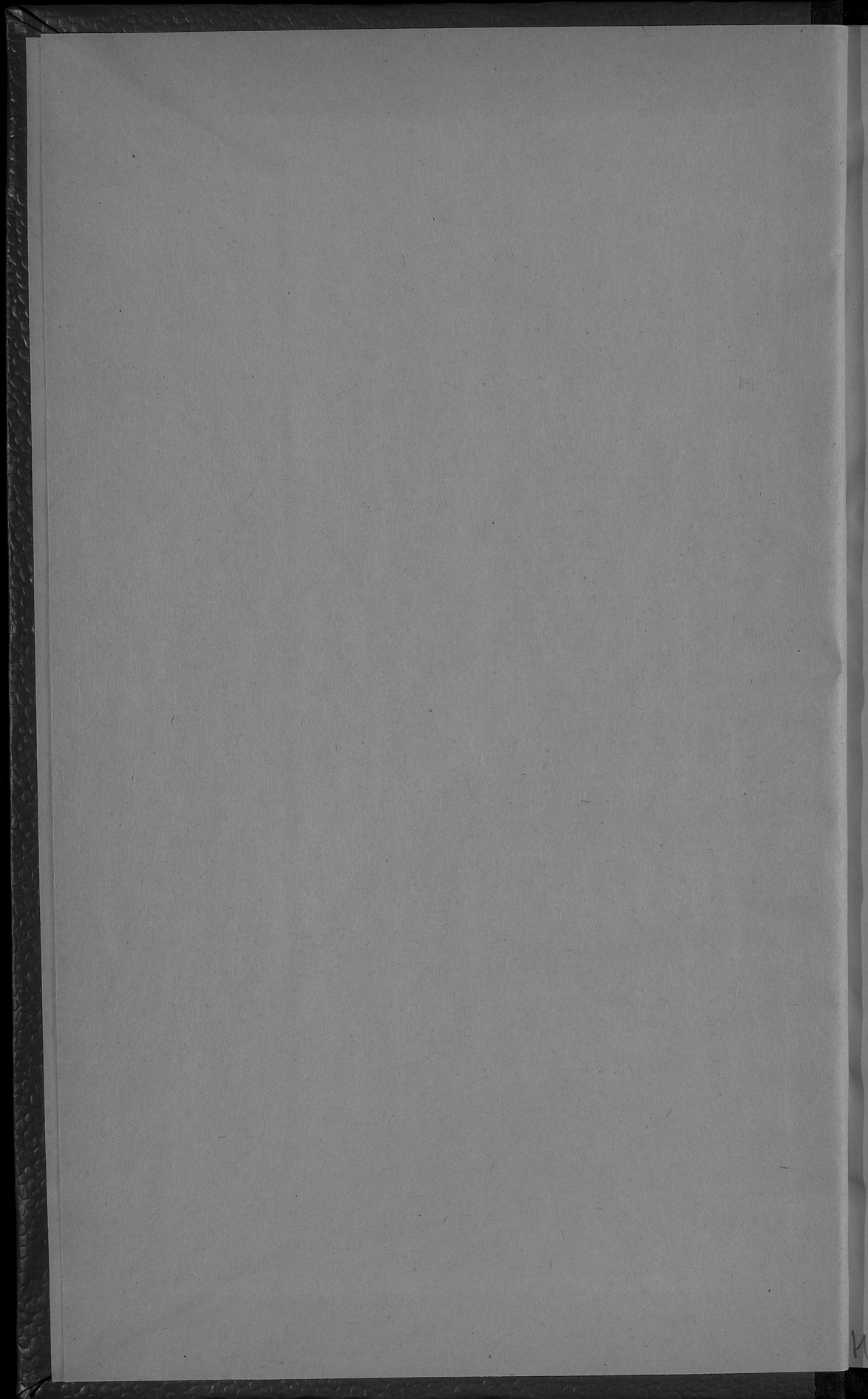

2
5111



ОБЗОРЪ
ЛЮБЛИНСКОЙ ГУБЕРНІИ

ЗА 1906 ГОДЪ.

(Приложение ко всеподданнѣйшему отчету Люблинскаго
Губернатора).



ЛЮБЛИНЪ.
ГУБЕРНСКАЯ ТИПОГРАФІА
1907.

ИЭТ

26 1938

Госуд. публичная
историческая
Библиотека РСФСР
№ 34348 1981 г.

ОГЛАВЛЕНИЕ СТАТЕЙ ПРИЛОЖЕНИЯ КО ВСЕПОДДАННЪЙШЕМУ ОТЧЕТУ ЛЮБЛИНСКАГО ГУБЕРНАТОРА НА 1907 ГОДЪ.

I. Естественныя и производительныя силы губерніи и экономическая дѣятельность ея населенія:

	СТР.
а) Земледѣліе	1
б) Обеспеченіе народнаго продовольствія	5
в) Скотоводство	5
г) Промыслы сельскаго и городского населенія	6
д) Промышленность заводская и фабричная	7
е) Торговля	9
ж) Движеніе населеніе	10

II. Подати и повинности:

а) Окладные и неокладные сборы	15
б) Губернскіе и мѣстные сборы.	16
в) Городскіе доходы и расходы.	19
г) Акцизные сборы	19
д) Отправленіе натуральныхъ повинностей	20

III. Общественное благоустройство и благочиніе:

а) Казенныя и общественныя зданія.	23
б) Дороги, мосты и перевозки	24
в) Почты	25
г) Народная нравственность	26
д) Попечительство о народной трезвости	28
е) Дѣятельность Губернскаго по фабричнымъ и горнозаводскимъ дѣламъ Присутствія	29
ж) Выкупъ права пропинаціи	30
з) Тюрьмы, арестанты и этапы	30
и) Пожары	31
і) Различныя происшествія и народныя бѣдствія	33

IV. Народное здравіе и общественное призрѣніе:

а) Врачи и аптеки	33
б) Больницы и дома умалишенныхъ	35
в) Эпидеміи.	36
г) Ветеринарная часть	37

д) Эпизоотіи	37
е) Насильственныя и случайныя смерти	37
ж) Богадѣльни и пріюты	38

V. Народное образованіе:

а) Учебныя заведенія	40
б) Ученныя общества, музеи, библіотеки и прочее	46

VI. Крестьянское дѣло:

а) Гминныя управленія	47
б) Дѣятельность учреждений по крестьянскимъ дѣламъ	48
в) Ссудо-сберегательныя кассы	49
г) Дѣятельность Люблинскаго Лѣсохранительнаго Комитета	50

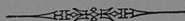

ОБЗОРЪ

ЛЮБЛИНСКОЙ ГУБЕРНІИ

за 1906 годъ.

I. Естественныя и производительныя силы губерніи и экономическая дѣятельность ея населенія.

а) Земледѣліе.

Люблинская губернія занимаетъ площадь земли въ 14122 квадр. версты, или 1470963 десятины.

Свойства почвы земли отличаются вообще хорошими качествами и способствуютъ произрастанію всякаго рода хлѣбовъ. Лучшею, болѣе плодородною, землею считается юго-восточная часть губерніи съ уѣздами Грубешовскимъ и Томашовскимъ, представляя почти сплошную часть чернозема, захватывающую частью сосѣдніе Холмскій, Краснотавскій и Замостскій уѣзды. Въ менѣе выгодныхъ условіяхъ находится юго-западная часть губерніи, обнимающая Бѣлгорайскій и Яновскій уѣзды, гдѣ преобладаетъ песчаной грунтъ. Средняя и сѣверная части губерніи съ уѣздами Люблинскимъ, Любартовскимъ и Ново-Александрійскимъ считаются средне-урожайными. Отсюда, по качеству почвы, земель I разряда считается всего въ губерніи 170640 десятинь, земель II разряда 547958 десятинь, земель III разряда 90910 десятинь, земель IV разряда 230932 десятины, земель V разряда 366199 десятинь и неудобной 64324 десятины.

Развитію крестьянскаго землевладѣнія главнымъ образомъ способствуютъ Крестьянскій поземельный банкъ, при содѣйствіи котораго, со времени открытія его дѣйствій (20-го апрѣля 1890 г.) по 1-е января 1907 г., 988 крестьянскими товариществами и 53 отдѣльными лицами приобрѣтено 63495 десятинь 846 кв. саж. земли за сумму 12474334 руб. 26 к., въ счетъ которой доплата покушчиковъ изъ собственныхъ средствъ составила 3338656 руб. 26 коп., а остальные деньги выдалъ въ ссуду Крестьянскій банкъ.

Цѣна одной десятины земли по банковымъ ссудамъ составляла въ отчетномъ году въ среднемъ около 199 руб.; по частнымъ-же сдѣлкамъ за десятину пахатной и луговой земли платилось въ деревняхъ отъ 150 до 400 руб., а въ городахъ и посадахъ стоимость ея доходила до 800 рублей.

Главное занятіе жителей губерніи составляетъ земледѣліе, подспорьемъ которому служить обрабатывающая промы-

шленность, въ особенности свеклосахарное, винокуренное и мукомольное производства.

Въ имѣніяхъ система веденія хозяйства плодоперемѣнная, въ хозяйствахъ крестьянскихъ трехпольная, но съ замѣтнымъ переходомъ къ плодоперемѣнной системѣ

Главными сельско-хозяйственными продуктами губерніи по количеству постояннаго посѣва считаются: рожь, овесъ, пшеница и картофель. Рожь и въ особенности пшеница составляютъ значительный предметъ вывозной торговли и сбываются въ городъ Варшаву и отчасти за границу; остальные продукты сельскаго хозяйства расходуются преимущественно на продовольствіе мѣстнаго населенія и домашняго скота, а также на винокуренные и пивоваренные заводы. Кромѣ посѣва хлѣбовъ и картофеля, жители занимаются еще воздѣлываніемъ полей подъ сѣяніе льна, пеньки, свеклы и сурепицы. Какъ ленъ, такъ и пенька засѣваются преимущественно крестьянами и лишь въ количествѣ, необходимомъ для собственной надобности. Что-же касается разведенія свекловицы, то съ промышленною цѣлью она разводится только въ тѣхъ уѣздахъ, въ которыхъ находятся свеклосахарные заводы, куда, главнымъ образомъ, и сбывается этотъ продуктъ; въ прочихъ же уѣздахъ она производится только для хозяйственныхъ надобностей. Травосѣяніе принято въ сельскомъ хозяйствѣ повсемѣстно, но, главнымъ образомъ, въ крупныхъ имѣніяхъ; сѣютъ: клеверъ, вику, тимофеевку, люцерну, люпинъ; большинство этихъ травъ встрѣчается въ посѣвѣ и на земляхъ крестьянскихъ.

Посѣвъ озимыхъ хлѣбовъ на 1906 годъ былъ произведенъ своевременно при благоприятной погодѣ. Осень 1905 года и наступившая затѣмъ довольно умѣренная зима при маломъ количествѣ снѣга, выпавшаго на достаточно замерзшую уже землю, благоприятствовали росту и сохраненію озимыхъ посѣвовъ, которые къ началу весны оказались повсемѣстно удовлетворительными, и площадей, требующихъ запашки, нигдѣ обнаружено не было. Весеннія полевые работы начались въ большей части губерніи въ концѣ марта, посѣвъ же яровыхъ хлѣбовъ—въ первыхъ числахъ апрѣля. Весенняя погода благоприятствовала веходамъ и росту озимыхъ и яровыхъ хлѣбовъ и оказала хорошее вліяніе на состояніе кормовыхъ травъ и сѣна, благодаря во время выпавшимъ дождямъ. Лѣто было почти все время теплое, благоприятствовавшее произрастанію всѣхъ хлѣбовъ и травъ. Урожай былъ въ общемъ хорошій, если не считать того обстоятельства, что во время цвѣтенія озимыхъ хлѣбовъ проходили частые дожди, а это отчасти отразилось на полнотѣ и качествѣ зерна. Сѣно и травы получились хорошаго качества и въ достаточномъ количествѣ, кромѣ Ново-Александрійскаго уѣзда, гдѣ двукратный разливъ рѣки Вислы затопилъ прибрежные дуга, которые послѣ спада воды оказались занесенными пескомъ и иломъ. Произрастаніе картофеля и вообще корнеплодовъ совершалось при благоприятныхъ условіяхъ, и урожай ихъ хорошій.

По сравненіи съ 1905 годомъ результатъ посѣва и урожая хлѣбовъ въ отчетномъ году, какъ видно изъ приложенной къ обзору вѣдомости № 1, былъ слѣдующій:

	Озимой пшеницы.	Р ж и.	Яровой пшеницы.	О в с а.	Ячменя.	Гречихи.	Остальныхъ хлѣбовъ.	Картофеля.	
									Ч
Въ 1905 г.	посѣяно	98730	230093	1039	210058½	100508½	33216	43850½	801685
	собрано	695973	1331406	6647	1436793½	656021	180148	275653	5936060
Въ 1906 г.	посѣяно	94262½	251904½	1359	199057	103504¾	32697	46780¼	825717
	собрано	719288	1356795½	6942	1421845½	655374½	149533	292005	5190181½

Изъ этой таблицы видно, что по сравненіи съ 1905 годомъ въ отчетномъ году высѣяно болѣе зерновыхъ хлѣбовъ на 1271¼ четверть и картофеля на 24032 четверти и собрано зерновыхъ хлѣбовъ болѣе на 93842 четверти и картофеля менѣе на 744878½ четверти.

Средній по губерніи урожай хлѣбовъ и картофеля, сравнительно съ 1905 годомъ, представляется въ отчетномъ году въ слѣдующемъ видѣ:

	Въ 1905 г.	Въ 1906 г.
озимой пшеницы	6,9	6,6
„ ржи	6,5	6
яровой пшеницы	6,3	5,5
овса	7,4	7,4
ячменя	7	7,6
гречихи	6,1	5,3
картофеля	7	6,2

Въ частности, средній урожай хлѣбовъ и картофеля въ уѣздахъ губерніи былъ слѣдующій:

У ѣ з д ы.	Р о ж ь.	Озимая пшеница.	Яровая пшеница.	Ячмень	Овесъ	Гречиха.	Картофель
	С А М Ъ.						
Бѣлгорайскій	5	5	4,5	5	5,5	5	6
Грубешовскій	8,5	8,5	—	7,5	13	7	7
Замостскій	6	7	—	7	8	6	7
Красноставскій	6	7	—	7	6	6	5
Любартовскій	6	7	—	7	7,5	4,5	6
Люблинскій	5,9	6,8	—	7,8	7,6	5,3	6,2
Ново-Александрійскій	5	5	6	5	6	4	6
Томашовскій	6	7	7	7	8	5	6
Холмскій	7	7,5	6	7	8	5	7
Яновскій	5	5	4	6	6	5	6
Средній по губерніи	6	6,6	5,5	7,6	7,4	5,3	6,2

Сѣна въ отчетномъ году собрано 20362909 пудовъ, болѣе чѣмъ въ 1905 г. на 1406433 пуда. Урожай травъ получился хорошій и собраннаго сѣна хватило не только на мѣстную потребность, но и осталось для продажи.

Въ рабочихъ силахъ недостатка въ отчетномъ году, какъ и въ предшествующемъ, не ощущалось и потому застоя въ работахъ и особеннаго возвышенія цѣнъ на поденную плату не было; въ нѣкоторыхъ уѣздахъ въ отчетномъ году оказывался даже избытокъ въ рабочихъ силахъ, вслѣдствіе чего многіе жители этихъ уѣздовъ во время полевыхъ работъ уходили на заработки въ другіе уѣзды.

Цѣны на рабочій трудъ были слѣдующія.

Во время обработки полей и посѣвовъ работнику на собственныхъ его харчахъ платилось въ день:

пѣшему отъ	40 к. до	75 к.
конному отъ 1 р. 20	” ”	2 р. — ”
работницѣ отъ	25 ” ”	60 ”

Во время сѣнокоса:

пѣшему отъ	55 к. до	85 к.
конному отъ 1 р. 20	” ”	2 р. 10 ”
работницѣ отъ	35 ” ”	70 ”

Во время жатвы хлѣбовъ и уборки овощей:

пѣшему отъ	55 к. до 1 р.	— к.
конному отъ 1 р. 40	” ”	2 ” 30 ”
работницѣ отъ	35 ” ”	75 ”

Годовому работнику и работницѣ, нанимаемымъ на продовольтвіи и ординаріи отъ нанимателя, платилось: первому—отъ 36 до 72 руб., а послѣдней—отъ 25 до 48 рублей.

Обработка одной десятины земли въ губерніи въ отчетномъ году стоила среднимъ числомъ 12 руб. 63 коп., а чистой прибыли получено отъ нея 18 руб. 51 коп.

Среднія торговыя цѣны на зерновые продукты и картофель, а также на сѣно и солому въ сравненіи въ 1905 годоми въ отчетномъ году были слѣдующія:

	Въ 1905 году.		Въ 1906 году.	
	Рубл.	и копѣйки.	Рубл.	и копѣйки.
Четверть пшеницы	8	77	9	40
” ржи	5	76	7	—
” ячменя	5	71	6	30
” гречихи	7	53	8	30
” гороха	10	10	8	—
” картофеля	1	70	2	10
П у д ъ овса	—	82	—	75
” сѣна	—	34	—	34
” соломы	—	23	—	23

б) Обезпеченіе народнаго продовольствія

Главнымъ продуктомъ народнаго продовольствія въ губерніи служитъ картофель, зерновые же хлѣба являются лишь необходимымъ дополненіемъ въ пропитаніи населенія и болѣею частью поступаютъ въ продажу.

Въ отчетномъ году, какъ видно изъ приложенной къ обзору вѣдомости № 1, собрано было:

озимаго хлѣба	2036083½ четв.
ярового "	2640399½ "
картофеля	5190181½ "

На годовое продовольствіе населенія, обѣмненіе полей, прокормленіе скота, винокуреніе и другія нужды приблизительно требуется:

озимаго хлѣба	1586070 четв.
ярового "	1876185 "
картофеля	4371381 "

Затѣмъ въ свободномъ распоряженіи населенія остается:

озимаго хлѣба	450013½ четв.
ярового "	764214½ "
картофеля	718800½ "

Такимъ образомъ продовольствіе населенія не только вполне обезпечено до будущаго урожая, но еще образовался значительный излишекъ хлѣба и картофеля, могущій поступить въ продажу.

в) Скотоводство.

Главнѣйшую вспомогательную отрасль сельскаго хозяйства въ губерніи составляетъ животноводство, но благодаря малому количеству луговъ и пастбищъ оно развито слабо и находится въ удовлетворительномъ состояніи только въ крупныхъ помѣщичьихъ имѣніяхъ, въ которыхъ на большихъ пространствахъ за сѣваются кормовыя травы и корнеплоды.

Рогатый скотъ разводится населеніемъ преимущественно обыкновенной породы и почти исключительно для сельскохозяйственныхъ надобностей. Всего рогатаго скота въ губерніи числилось въ отчетномъ году 359136 головъ, а именно; быковъ и воловъ 10783, коровъ 273445, яловаго скота 30480 и телятъ 44428, менѣе чѣмъ въ 1905 году на 11701 голову.

Тонкорунныя овцы разводятся въ значительномъ количествѣ преимущественно крупными владѣльцами, а простыя —исключительно крестьянами. Получаемая съ первыхъ шерсть сбывается въ Варшаву и отчасти за границу; шерсть-же простыхъ овецъ употребляется для выдѣлки простаго крестьянскаго сукна. Всѣхъ овецъ въ отчетномъ году числилось въ губерніи 275384 штуки, менѣе чѣмъ 1905 году на 16395 штукъ.

Свиньи разводятся преимущественно простой породы; кромѣ мѣстнаго потребленія, большая часть ихъ идетъ въ продажу за границу, куда онѣ направляются значительными

партиями. Въ нѣкоторыхъ имѣніяхъ, какъ, наприм., помѣщика Пятинскаго, въ селѣ Снопковѣ, Люблинскаго уѣзда, существуютъ заводы свиней англійской породы, устроенные со спеціальной цѣлью улучшенія мѣстной породы. Всѣхъ свиней въ губерніи въ отчетномъ году числилось 221816 штукъ, болѣе противъ 1905 года на 520 штукъ.

Коневодство по прежнему поддерживается исключительно крупными землевладѣльцами и то, главнымъ образомъ, благодаря расположенію нѣкоторыхъ изъ нихъ къ этого рода спорту. Частныхъ конскихъ заводовъ въ губерніи считалось въ отчетномъ году 60, при чемъ на всѣхъ заводахъ было 113 жеребцовъ и 1428 матокъ англійской, арабской и мѣстной улучшенной породы. Вообще же всѣхъ лошадей въ губерніи считалось въ этомъ году 224248 головъ, менѣе противъ 1905 года на 360 головъ.

Въ видахъ улучшенія коневодства у крестьянъ ежегодно въ маѣ мѣсяцѣ устраивается въ гор. Люблинѣ выставка крестьянскихъ лошадей съ выдачею премій отъ государственнаго коннозаводства. Лучшее однако влияние въ этомъ отношеніи оказываетъ учрежденіе въ губерніи случныхъ пунктовъ, на которыхъ крестьяне охотно пользуются казенными жеребцами.

г) Промыслы сельскаго и городского населенія.

Населеніе губерніи исключительно земледѣльческое, вслѣдствіе чего промыселъ въ быту сельскаго и отчасти городского населенія имѣетъ второстепенное значеніе и ограничивается, главнымъ образомъ, выдѣлкой предметовъ домашняго обихода

Однако въ нѣкоторыхъ посадахъ, селахъ и городахъ, гдѣ жители мало обеспечены землею, промыселъ получилъ уже извѣстнаго рода организацію и служить главнымъ источникомъ пропитанія населенія. Такъ, жители пос. Казимира, Ново-Александрійскаго уѣзда, пользуются извѣстностью по выдѣлкѣ обручей, сбываемыхъ въ продажу въ Варшаву и за границу; ежегодно выдѣлывается обручей на сумму до 12000 руб. Жители пос. Курова и Ополя, того-же уѣзда, занимаются выдѣлкой крестьянской обуви и простыхъ крестьянскихъ овчинныхъ шубъ, а также бондарныхъ издѣлій; производство этихъ промысловъ достигло въ отчетномъ году до 89000 руб. Жители гор. Янова и Красника, Яновскаго уѣзда, и пос. Консковоля и Ополе, Ново-Александрійскаго уѣзда, занимаются выдѣлкою въ значительныхъ размѣрахъ простаго крестьянскаго сукна и веревочныхъ издѣлій, причѣмъ въ послѣднихъ двухъ посадахъ выдѣлка сукна производится кустарнымъ способомъ. Жители гор. Бѣлгорая и посадовъ Павлова и Войславлицъ, Холмскаго уѣзда, и пос. Уржендова и гминь Кавенчинь, Косинь и Аннополь, Яновскаго уѣзда, въ промышленномъ отношеніи выдѣляются: первые—выдѣлкою волосяныхъ ситъ и рѣшетъ, а вторые—производствомъ простой глиняной посуды для домашняго употребленія. Сумма производитель-

ности волосянаго промысла въ гор. Бѣлгораѣ въ отчетномъ году достигла 82270 руб. Жители пос. Сѣдлище, Холмскаго уѣзда, извѣстны въ средѣ окрестнаго населенія выдѣлкою простыхъ бричекъ и рыболовныхъ сѣтей; доходъ отъ этого производства достигалъ въ отчетномъ году суммы 9000 руб. Довольно значительный также доходъ получается жителями отъ выдѣлки кожъ и приготовленія изъ нихъ простой крестьянской обуви. Промыселъ этотъ больше всего распространенъ въ пос. Тышовцахъ, Томашовскаго уѣзда. Довольно значительный источникъ дохода для населенія даетъ рыболовство, которымъ занимаются жители прибрежныхъ мѣстностей р. р. Вислы, Вепра и Запад. Буга, сбывая уловъ по преимуществу на мѣстѣ прїѣзжимъ скупщикамъ. Кроме того, многіе помѣщики занимаются искусственнымъ разведеніемъ рыбы, причѣмъ рыбоводство особенно развито въ Ново-Александрійскомъ и Яновскомъ уѣздахъ; въ отчетномъ году продано рыбы въ обоихъ уѣздахъ на сумму около 40000 руб.

Наиболѣе же распространенъ между сельскимъ населеніемъ извозный промыселъ для доставки зерноваго хлѣба, сѣна, лѣса, сахару и спирта къ желѣзнодорожнымъ станціямъ, а также сплавъ по рѣкамъ Вислѣ, Запад Бугу, Сану и Вепру лѣснаго матеріала, отправляемаго въ Варшаву и за границу.

Изъ ремеселъ болѣе другихъ развиты: пекарное, скотобойное, сапожное, портняжье и особенно каменщицье, затѣмъ слѣдуютъ: столярное, кузнечное, слесарное, перчаточное, чулочное, обойное, каретное, щеточное, шорное, веревочное и каменотесное. Ремесленники, работающіе на свою руку по домамъ, всецѣло находятся въ зависимости по сбыту своихъ издѣлій отъ евреевъ скупщиковъ, которые, обладая капиталами, пользуются ремесленнымъ трудомъ лишь для своихъ личныхъ выгодъ. Въ послѣднее время съ возникновеніемъ соединенныхъ товариществъ столяровъ, обойщиковъ, портныхъ, сапожниковъ, при помощи организованнаго въ 1898 г. общества взаимной помощи люблинскихъ ремесленниковъ, сбытъ издѣлій ремесленнаго класса значительно улучшился съ пользою для послѣднихъ.

д) Промышленность заводская и фабричная.

Въ теченіи отчетнаго года въ губерніи дѣйствовало 2124 фабрики и завода при 11801 рабчихъ, съ общей производительностью на 18865078 рублей.

Въ сравненіи съ предшествовавшимъ годомъ, число фабрично-промышленныхъ заведеній увеличилось на 37, число рабочихъ — на 833 человека и сумма производительности — на 654119 руб., что объясняется открытіемъ въ отчетномъ году новыхъ заводовъ и фабрикъ: водочныхъ — 7, пивоваренныхъ — 1, кожевенныхъ — 2, мыловаренныхъ — 3, крахмальныхъ — 1, скилидарныхъ — 4, маслостоловыхъ — 3, канатныхъ — 1, музыкальныхъ инструментовъ — 1, писчей и оберточной бумаги — 1, сукновалень — 1 и древесныхъ издѣлій — 2,

хотя въ то же время уменьшилось фабрикъ и заводовъ: паровыхъ мельницъ—1, паровыхъ лѣсопиленъ—6, мѣдныхъ издѣлій—1, известковыхъ—4, искусственныхъ минеральныхъ водъ—1, экипажей и бричекъ—1, бетонныхъ—1 и суконныхъ—6.

Первое мѣсто по размѣрамъ производительности занимаютъ свеклосахарные и винокуренные заводы, производительность которыхъ въ отчетномъ году достигла: первыхъ—до 6783677 руб., а вторыхъ—до 4083878 руб.

Затѣмъ по размѣрамъ производительности выдѣляются: мукомольное, пивоваренное, кирпичное, кожевенное и лѣсопильное производства.

Вообще фабрично-заводское производство губерніи находится въ тѣсной связи съ земледѣліемъ и сельскимъ хозяйствомъ и служить, главнымъ образомъ, для переработки продуктовъ послѣднихъ.

По степени развитія промышленности города и уѣзды губерніи распредѣляются слѣдующимъ образомъ:

Г о р о д а .	Число фабрикъ и заводовъ.	Сумма произво- дительности.
Люблинъ	74	1267134
Грубешовъ	25	406100
Замостье	20	116200
Холмъ	26	105250
Щебрешинъ	8	70700
Любартовъ	7	12716
Краснѣвъ	23	10150
Томашовъ	8	7760
Лепчна	5	7300
Красноставъ	4	3900
Яновъ	10	2300
Дубенка	5	1950
Бѣлгорай	—	—
И т о г о	215	1891360
У ѣ з д ы .		
Люблинскій	226	5030817
Грубешовскій	215	2406117
Красноставскій	154	2363321
Ново-Александрійскій	249	1713751
Холмскій	283	1394689
Замостскій	128	1096086
Яновскій	202	1089232
Томашовскій	152	836887
Любартовскій	169	705393
Бѣлгорайскій	131	217325
И т о г о	1909	16973717
В С Е Г О	2124	18865078

е) Торговля.

Вся торговля въ губерніи, какъ внутренняя такъ и внѣшняя, за немногими исключениями, находится въ рукахъ евреевъ и ограничивается въ большинствѣ случаевъ незначительными оборотами. Главнѣйшими предметами вывозной торговли служатъ хлѣбъ въ зернѣ, шерсть и лѣсной строительный матеріалъ, сбываемые преимущественно въ Варшаву и за границу по Привислинской желѣзной дорогѣ и рѣкѣ Вислѣ; кромѣ того, предметомъ вывоза за границу служатъ также яйца, скоть и домашняя птица.

Что же касается внутренней торговли въ губерніи, то предметомъ ея служить все необходимое въ обыденной жизни, какъ-то скоть, хлѣбъ, домашняя птица, холстъ и т. п., сбываемые населеніемъ на мѣстныхъ ярмаркахъ и базарахъ, или же на мѣстѣ пріѣзжающимъ для скупки ихъ торговцамъ, преимущественно евреямъ. Изъ мѣстныхъ ярмарокъ, по размѣрамъ оборотовъ, наиболѣе заслуживаютъ вниманія двѣ ярмарки въ городѣ Ленчиѣ (Любартовскаго уѣзда): одна весенняя—восьмидневная и другая осенняя—десятидневная. Главнѣйшими предметами сбыта на этихъ ярмаркахъ служатъ: лошади, рогатый скоть, тонкорунныя овцы, кожи, мѣха, шерстяныя и бумажныя издѣлія и сукно. Въ отчетномъ году на весеннюю Ленчинскую ярмарку доставлено было разнаго рода товаровъ и скота на 315650 руб. и продано на 233800 руб., а на осеннюю привезено было на сумму 288310 руб. и продано на 242600 рублей.

Въ отчетномъ году было выдано промысловыхъ свидѣтельствъ и билетовъ 11131, а именно:

Свидѣтельствъ на торговля предпріятія и складочныя къ нимъ помѣщенія:

I разряда	17
II „	582
III „	5722
IV „	2039
V „	120

Безплатныхъ промысловыхъ билетовъ на складочныя помѣщенія 361

Сословныхъ купеческихъ свидѣ- | 1-й гильдіи . 2
тельствъ: | 2-й „ . 4

Свидѣтельствъ для промышленныхъ предпріятій:

I разряда	3
II „	9
III „	7
IV „	35

V	разряда	62
VI	„	178
VII	„	177
VIII	„	371

Бесплатныхъ промысловыхъ билетовъ:

на подряды и поставки	51
отставнымъ нижнимъ чинамъ и семействамъ церковно-служителей	27
на складочныя помѣщенія	143

Свидѣтельствъ для личныхъ промысловыхъ занятій:

II	разряда	5
IV	„	29
V	„	775
VII	„	410

Всего. . . 11131

Основного налога поступило въ казну:

по торговымъ предпріятіямъ	110931 р. 50 к
„ промышленнымъ предпріятіямъ	29469 „ — „
„ личнымъ промысловымъ занятіямъ	10282 „ — „

Итого. 150682 р. 50 к.

Кромѣ того поступило:

основного промысловаго налога безъ выборки промысловыхъ свидѣтельствъ	342 р. 54 к.
всѣхъ прибавочныхъ сборовъ штрафовъ и взысканій по на- рушеніямъ основнаго про- мысловаго налога	30684 „ 80 „ 3310 „ 21 „

Итого. 34337 р. 55 к.

А всего поступило сборовъ съ документовъ и по взысканіямъ 185020 руб. 5 коп., болѣе противъ 1905 года на 4967 руб. 38 коп.

ж) Движеніе населенія.

Къ 1-му января 1906 года въ губерніи числилось всего населенія, постояннаго и непостояннаго 1461437 душа обоего пола, въ томъ числѣ 731065 мужчинъ и 730372 женщины; затѣмъ въ теченіи отчетнаго года прибыло населенія 25149 чел.

Такимъ образомъ, все населеніе губерніи, постоянное и непостоянное, къ 1-му января 1907 года достигло 1486586 человекъ и по уѣздамъ губерніи распредѣляется слѣдующимъ образомъ:

Названіе уѣздовъ.	Постояннаго насе- ленія.			Непостояннаго населенія.			В С Е Г О.		
	Муже- скаго пола.	Жен- скаго- пола.	Обоего пола.	Муже- скаго пола.	Жен- скаго пола.	Обоего пола.	Муже- скаго пола.	Жен- скаго пола.	Обоего пола.
Бѣлгородскій .	59217	60861	120078	1205	1196	2401	60422	62057	122479
Грубешовскій .	65219	66614	131833	4305	4119	8424	69524	70733	140257
Замостскій .	67901	67453	135354	5890	5690	11580	73791	73143	146934
Красноставскій	56499	58479	114978	4782	4054	8836	61281	62533	123814
Любартовскій .	54629	53870	108499	5523	5250	10773	60152	59120	119272
Люблинскій .	67198	66665	133863	11440	10170	21610	78638	76835	155473
Губ. г. Люблинь	18838	21673	40511	9818	11085	20903	28656	32758	61414
Ново-Александрійскій .	78569	79663	158232	7336	7176	14512	85905	86839	172744
Томашовскій .	53948	52694	106642	4403	4340	8743	58351	57034	115385
Холмскій .	77629	77489	155118	16910	14863	31773	94539	92352	186891
Яновскій .	63285	64696	127981	7175	6767	13942	70460	71463	141923
Всего .	662932	670157	1333089	78785	74712	153497	741717	744869	1486586

По вѣроисповѣданіямъ все населеніе распредѣляется по городамъ и уѣздамъ слѣдующимъ образомъ:

Города и уѣзды.	Православныхъ.		Расколь-ниговъ.		Католиковъ.		Протестантовъ.		Евреевъ.		В С Е Г О.		Итого обоето пола.	Въ томъ числѣ не-постоян-наго.
	муж.	жен.	муж.	жен.	муж.	жен.	муж.	жен.	муж.	жен.	муж.	жен.		
Городъ Бѣлгородъ	450	349	—	—	2584	2368	—	—	2288	2180	5322	4897	10219	217
Бѣлгородскій уѣздъ	17623	18331	—	—	33575	34946	—	—	3902	3883	55100	51600	112260	2184
Городъ Грубешовъ	1522	1578	—	—	1008	1154	4	5	4536	4543	7070	7280	14350	1512
Городъ Дубенка	607	601	—	—	1025	1117	3	3	2142	2227	3777	3948	7725	325
Грубешовскій уѣздъ	35881	36547	4	1	17116	17273	415	457	5261	5227	58677	59505	118182	6587
Городъ Замостье	172	191	—	—	2115	2164	—	—	4043	4351	6330	6706	13036	867
Городъ Шибрешинъ	162	160	—	—	1844	1894	—	—	1931	2006	3937	4060	7997	714
Замостскій уѣздъ	8753	8809	4	4	51479	50190	3	10	3285	3364	63524	62377	125901	9999
Городъ Краснотавъ	210	227	—	—	2841	2909	2	2	984	856	4037	3994	8031	97
Краснотавскій уѣздъ	4131	4166	—	—	47243	48924	160	122	5710	5327	57244	58539	115783	8739
Городъ Любартовъ	82	79	—	—	1761	1682	39	39	2199	2239	4081	4039	8120	658
Городъ Ленна	20	17	—	—	855	780	—	—	1779	1690	2654	2487	5141	168
Любартовскій уѣздъ	1075	1053	—	—	45392	44736	3724	3779	3226	3035	53417	52594	106011	9947
Губернскій городъ Люблинъ	1879	1890	—	—	10895	14317	494	615	15388	15936	28556	32758	61414	20903
Люблинскій уѣздъ	633	622	—	—	68086	66397	1778	1727	8141	8089	78638	76835	155473	21610
Ново-Александрійскій уѣздъ	956	679	—	—	67503	68839	255	274	17191	17047	85905	86839	172744	14512
Городъ Томашовъ	1033	1007	1	1	1610	1513	—	—	2303	2074	4946	4594	9540	390
Томашовскій уѣздъ	24189	23813	—	—	24196	23936	—	6	5017	4685	53405	52440	103845	8353
Холмскій уѣздъ	4753	3221	15	4	2649	2392	138	119	4556	3905	12111	9641	21752	8284
Холмскій уѣздъ	32604	33090	39	38	28827	28650	15464	15580	5477	5369	82711	82711	165139	23489
Городъ Яновъ	73	67	—	—	1823	1985	2	3	1941	1949	3839	4004	7843	577
Городъ Красникъ	16	15	—	—	1699	1670	—	—	2099	2083	3814	3768	7582	887
Яновскій уѣздъ	1218	1287	—	—	57974	58741	122	151	3493	3512	62807	63691	126498	12478
Итого въ городахъ	10979	9402	16	5	32709	35945	682	786	46189	46039	90575	92177	182752	35599
„ „ уѣздахъ	127083	128397	47	43	441291	442632	21923	22097	60703	59538	651127	652707	1303834	117898
Всего въ губерніи	138042	137799	63	48	474100	478577	22605	22883	106892	105577	741702	744884	1486586	153497
	275841		111		952677		45488		212469		1486586			

Изъ приведенныхъ въ этихъ таблицахъ данныхъ видно, что въ отчетномъ году числилось населенія:

- а) въ городахъ—182752 человекъ обоого пола
 „ уѣздахъ—1303834 „ „ „

Въ томъ числѣ:

- Постояннаго населенія
 въ городахъ—147153 человекъ обоого пола
 „ уѣздахъ—1185936 „ „ „

- Непостояннаго населенія
 въ городахъ—35599 человекъ обоого пола
 „ уѣздахъ—117898 „ „ „

Непостоянное населеніе составляетъ въ городахъ 18%, въ уѣздахъ 9%, во всемъ населеніи губерніи 10%.

- б) Православныхъ 275841 чел.
 раскольниковъ 111 „
 католиковъ 952677 „
 протестантовъ 45488 „
 евреевъ 212469 „

Всего 1486586 чел.

Въ отношеніи всего населенія губерніи составляютъ:

- православные 18%
 католики 63,2%
 протестанты 2,8%
 еврей 16%

По уѣздамъ губерніи процентное отношеніе населенія по вѣроисповѣданіямъ представляется въ слѣдующемъ видѣ:

УѢЗДЫ.	Общее число населенія обоого пола	Въ томъ числѣ:				% отношеніе къ общему числу населенія уѣзда.			
		Православныхъ.	Католиковъ.	Протестантовъ.	Евреевъ.	Православныхъ.	Католиковъ.	Протестантовъ.	Евреевъ.
Бѣлгородскій	122479	36753	73473	—	12253	30	60	—	10
Грубешовскій	140257	76736	38693	887	23936	54,8	27,6	0,4	17,2
Замостекскій	146934	18247	109686	13	18980	12,5	74,6	0,1	12,8
Красноставскій	123814	8734	101917	286	12877	7	82,6	0,2	10,2
Любартовскій	119272	2326	95206	7572	14168	1,9	79,9	6,3	11,9
Люблинскій	155473	1255	134483	3505	16230	0,8	86	2,3	10,9
Губ. гор. Люблинъ	61414	3769	25212	1109	31324	6,1	41,2	1,8	50,9
Ново-Александрійскій	172744	1635	136342	529	34238	0,9	79	0,3	19,8
Томашовскій	115385	50042	51255	8	14079	43,4	44,4	0,1	12,1
Холмскій	186891	73668	62518	31301	19307	39,4	33,4	16,3	10,9
Яновскій	141923	2676	123892	278	15077	1,9	87,3	0,2	10,6
Итого	1486586	275841	952677	45488	212469	18	63,2	2,8	16

Движеніе населенія въ отчетномъ году, какъ видно изъ приложенной вѣдомости № 3, представляется въ слѣдующемъ видѣ:

а) заключено браковъ:

въ городахъ	1003
„ уѣздахъ	8767
Всего	9770

На 1000 душъ населенія приходилось въ среднемъ выводъ браковъ:

въ городахъ	5,4
„ уѣздахъ	6,8
во всемъ населеніи губерніи	6,5

б) Родилось:

въ городахъ	4245
„ уѣздахъ	47706
Всего	51951

въ томъ числѣ рожденныхъ внѣ брака:

въ городахъ	134
„ уѣздахъ	1075
Всего	1209

На 100 душъ населенія родилось:

въ городахъ	2,4
„ уѣздахъ	3,7
во всемъ населеніи губерніи	3,4

Число внѣбрачныхъ дѣтей на 100 родившихся представляло:

въ городахъ	3,1
„ уѣздахъ	2,2
во всемъ населеніи губерніи	2,3

в) Умерло:

въ городахъ	2664
„ уѣздахъ	27203
Всего	29867

На 100 душъ населенія умерло:

въ городахъ	1,4
„ уѣздахъ	2,1
во всемъ населеніи губерніи	2

Естественный приростъ населенія въ отчетномъ году составлялъ:

въ городахъ	1581
„ уѣздахъ	20503
Всего	22084

Естественный приростъ на 100 душъ населенія составлялъ:

въ городахъ	0,9
„ уѣздахъ	1,4
во всемъ населеніи губерніи	1,3

II. Подати и повинности.

а) **Окладные и неокладные сборы.**

Изъ прилагаемой вѣдомости № 4 о поступленіи окладныхъ и неокладныхъ сборовъ видно, что въ отчетномъ году, за происшедшими причисленіями и исключеніями, подлежало ко взысканію податей и сборовъ:

окладныхъ	} недоимокъ	71349 р 88 к.
		оклада
		<hr/>
Всего		1253785 р. 19 к.
неокладныхъ	} недоимокъ	657877 р 02 к.
		оклада
		<hr/>
Всего		824027 р 58 к.

Итого подлежало взысканію 2077812 р 77 к.

Въ счетъ сего поступило:

по окладнымъ сборамъ	1238743 р 87 к.
по неокладнымъ сборамъ	382151 „ 18 „
<hr/>	
Итого	1620895 р 05 „

Такимъ образомъ, къ 1-му января 1907 года осталось въ недоимкѣ:

по окладнымъ сборамъ	35387 р 12 к.
по неокладнымъ сборамъ	421530 „ 60 „
<hr/>	
Итого	456917 р. 72 к.

Люблинская Казенная Палата сообщила:

а) по смѣтѣ Департамента Государственнаго Казначейства изъ суммы недоимокъ 7011 руб 31 копъ подлежитъ сложенію со счетовъ 269 руб.;

б) по смѣтѣ Департамента Окладныхъ Сборовъ изъ суммы недоимокъ 57590 руб 70 коп. состоитъ въ разорочкѣ и отерочкѣ 42029 руб 28 коп., подлежитъ сложенію со счетовъ 316 руб. 47 коп.;

в) по смѣтѣ Особенной Канцеляріи по кредитной части изъ суммы недоимокъ 4364 руб. 31 коп. взыскивается судебнымъ порядкомъ чрезъ Прокураторію Царства Польскаго 4107 руб. 53 коп.;

г) по смѣтѣ Главнаго Управленія Земледѣлія и Землеустройства изъ суммы недоимокъ 50363 руб. 03 коп. подлежить сложенію со счетовъ 31942 руб. 78 коп.;

д) по смѣтѣ Министерства Внутреннихъ Дѣлъ изъ суммы недоимокъ 279426 руб. 11 коп. приостановлено сложеніемъ 112757 руб. 17 коп., составляющихъ штрафы за уклоненіе отъ воинской повинности, и подлежить сложенію со счетовъ 900 руб.;

е) по смѣтѣ Министерства Юстиціи изъ суммы недоимокъ 11133 руб. 04 коп. подлежить сложенію со счетовъ 3969 руб. 26 коп.

Всего-же въ общей суммѣ недоимокъ въ 456917 р. 72 к., считавшихся къ 1-му января 1907 г., заключается недоимокъ:

состоящихъ въ разорочкѣ и отсрочкѣ	42029 р. 70 к.
подлежащихъ сложенію со счетовъ	37397 „ 51 „
приостановлен сложеніемъ со счетовъ	112757 „ 17 „
взыскиваемыхъ судебнымъ порядкомъ.	4107 „ 53 „

Всего 196291 р. 91 к.

Такимъ образомъ, на отвѣтственности Губернскаго Начальства къ началу 1907 года недоимокъ, безусловно подлежащихъ взысканію, оставалось: по окладнымъ сборамъ 35387 р. 12 к. и неокладнымъ 225238 руб. 69 коп., а всего 260620 р. 81 к., менѣе противъ 1905 года на 28284 р. 84 к.

б) Губернскіе и мѣстные сборы.

Кромѣ исчисленныхъ выше податей, съ населенія губерніи взымались въ отчетномъ году еще слѣдующіе сборы: 1) губернскіе—дорожный, транспортный, страховой и сборъ со скотовладѣльцевъ и 2) мѣстные—на содержаніе разныхъ учреждений и другія мѣстныя надобности, какъ-то: на содержаніе гминныхъ управленій и судовъ, начальныхъ гминныхъ и сельскихъ училищъ, сборъ на уплату лѣчебныхъ издержекъ за пользованіе въ больницахъ бѣдныхъ больныхъ и въ пользу Варшавскихъ благотворительныхъ заведеній, божничная складка (съ еврейскаго населенія) на содержаніе еврейскихъ молитвенныхъ домовъ и кладбищъ и на уплату жалованья раввинамъ.

1) *Дорожный сборъ* установленъ, на основаніи Высочайше утвержденныхъ правилъ 19-го іюня 1870 года, для содержанія губернскихъ земскихъ дорогъ 1-го разряда какъ шоссеиныхъ, такъ и грунтовыхъ, съ находящимися на нихъ мостами и плотинами.

По росписанію, утвержденному Люблинскимъ Губернскимъ Правленіемъ, дорожнаго сбора въ 1906 году ожидалось къ поступленію 134446 р. 34 к.

Кромѣ того:

недоимокъ прежнихъ лѣтъ по 1-е января 1906 года	8999 р. 75 к.
10% съ торговыхъ и акцизныхъ документовъ	23097 „ 39 „

Всего 166543 р. 48 к.

Въ счетъ сей суммы въ теченіи отчетнаго года поступило:

въ счетъ недоимокъ и оклада	139309 р. 05 к.
10% сбора съ торговыхъ и акцизныхъ документовъ	17672 „ 83 „
случайныхъ доходовъ	7776 „ 10 „
Всего	164757 р. 98 к.

Съ добавкою-же наличности 22589

руб. 29 коп., оставшейся отъ 1905 года, всего поступления было 187347 р. 27 к.

Загъмъ въ теченіи года израсходовано:

на постройку новыхъ и ремонтъ старыхъ шоссеиныхъ дорогъ и мостовъ	113305 р. 38 к.
„ починку грунтовыхъ дорогъ	2300 „ — „
„ пособие г. Люблину для замощенія Калиновщизненскаго шоссе	12000 „ — „
„ уплату публикаціонныхъ издержекъ	67 „ 85 „
„ содержаніе дорожной службы	20100 „ — „
„ квартирное довольствіе дорожныхъ сторожей	1050 „ — „
„ мелкіе расходы	3453 „ 50 „
Всего	152276 р 73 к.

Такимъ образомъ къ 1-му января 1907 года осталось въ наличности въ казначействахъ 35070 руб. 54 коп. и въ недоимкѣ—4137 руб. 04 коп.

2) *Транспортный сборъ*, установленный для удовлетворенія расходовъ по пересылкѣ арестантовъ, всѣхъ категорій виѣ этапныхъ линій въ Привислинскомъ краѣ, а также по отправкѣ на родину въ Имперію нижнихъ чиновъ земской стражи по увольненіи ихъ отъ службы, Министерствомъ Внутреннихъ Дѣлъ на 1906 годъ определенъ былъ въ размѣрѣ 17 коп. съ каждаго городского и сельскаго дыма. Къ 1-му января 1906 года оставалось въ недоимкѣ транспортнаго сбора 612 руб. 45 коп. На 1906 годъ обложено этимъ сборомъ 147330 дымовъ, съ которыхъ причиталось ко взысканію 25046 руб. 10 коп. Всего въ 1906 году надлежало поступить 25658 руб. 55 коп. Въ счетъ этой суммы поступило 25232 руб. 81 коп., исключено 323 руб 40 коп., загъмъ осталось въ недоимкѣ къ 1-му января 1907 года 102 руб. 34 коп. На производство изъ этого источника расходовъ въ Люблинской губерніи Министерствомъ Внутреннихъ Дѣлъ назначено было въ 1906 году по § 38 ст. 10 смѣты Министерства Внутреннихъ Дѣлъ 20000 руб., которые полностью израсходованы.

3) *Страховой сборъ* взимается на основаніи Высочайше утвержденного 10-го іюня 1900 года положенія о

100670

взаимномъ страхованіи строеній отъ огня въ губерніяхъ Царства Польскаго.

Сбора этого вмѣстѣ съ недоимкою прежнихъ лѣтъ слѣдовало къ поступленію	596573 р. 88½ к.
Въ то число поступило	575101 „ 28½ „
Осталось въ недоимкѣ къ 1-му ян- варя 1907 года	21472 „ 60 „

4) *Сборъ со скотовладѣльцевъ*, установленный В ы с о ч а й ш е утвержденными правилами 20-го іюля 1870 года, взимается въ размѣрѣ 8 коп. съ каждой головы рогатаго скота, за исключеніемъ телятъ

Въ отчетномъ 1906 году подлежало къ поступленію:

а) недоимокъ за 1904 годъ	4 р. 80 к.
б) „ „ 1905 „	1820 „ 46 „
в) сбора за отчетный годъ	25176 „ 64 „
Итого	27001 р. 90 к.

Д о х о д ъ .

а) Къ 1-му января 1906 г. на счетахъ всѣхъ казначействъ губерніи состояло	25210 р 90 к.
б) Въ теченіи отчетнаго года по- ступило:	
недоимокъ	1607 р. 18 к.
соб. сбора за 1906 годъ	23774 „ 59 „
пени	14 „ 65 „
Итого на приходъ состояло	50607 р. 32 к.

Примѣчаніе. По Яновскому уѣзду ошибочно поступило на 54 коп. больше противъ опредѣленнаго оклада.

Р а с х о д ъ .

а) Переведено въ Главное ка- значейство	26062 р. 27 к.
б) Израсходовано на мѣстныя потребности по ветеринар- ной части	1100 „ — „
Итого израсходовано	27162 р 27 к.

Къ 1-му января 1907 года остава-
лось въ недоимкѣ:

За 1904 годъ	4 р. 80 к.
„ 1905 „	213 „ 28 „
„ 1906 „	1402 „ 59 „
Всего недоимки	1620 р. 67 к.

**в) Городскіе до-
ходы и расходы.**

Какъ видно изъ приложенной къ обзору вѣдомости № 6, состояніе городскихъ суммъ, недоимокъ и капиталовъ въ отчетномъ году представляется въ слѣдующемъ видѣ:

По губернскому, восьми уѣзднымъ и четыре безуѣзднымъ городамъ губерніи, по городскимъ росписямъ и особымъ разрѣше- ніямъ, ожидалось къ поступленію . . .	508642 р. 96 к.
Въ счетъ сего поступило . . .	390816 „ 60 „
<hr/>	
Остается въ недоимкѣ. 117826 р. 36 к.	
Поступило въ отчетномъ году . . .	390816 р. 60 к.
Осталось отъ 1905 года . . .	96952 „ 47½ „
<hr/>	
Всего. . .	487769 р. 07½ к.

Израсходовано въ отчетномъ году 392498 р 34½ к
Остается въ кассѣ къ 1907 году 95270 „ 73 „

Изъ 117826 руб. 36 коп., составляющихъ городскія недоимки, подлежатъ сложенію съ счетовъ 4006 руб. 90 коп и находится въ Отдѣленіи Государственнаго Банка 1780 руб. 7 коп.

Такимъ образомъ къ 1-му января 1907 года остается собственнo въ недоимкѣ 112039 руб. 67 коп., менѣе противъ 1905 года на 12084 руб. 67 коп

Городскихъ капиталовъ находится въ Люблинскомъ Отдѣленіи Государственнаго Банка: неприкосновеннаго—124299 руб. 14 коп. и запаснаго—225251 р. 9 коп., а всего 349550 руб. 23 коп., причеиъ сравнительно съ 1905 годомъ сумма запаснаго капитала уменьшилась на 42537 руб. 1 коп., а сумма неприкосновеннаго увеличилась на 6064 руб. 65 коп.

**г) Акцизные
сборы.**

Акцизныхъ доходовъ по Люблинской губерніи въ отчетномъ году поступило 8522121 руб. 82 коп., а именно:

1) Акциза съ питей:

по винокуреннымъ заводамъ . . .	60079 р. 10 к.
„ спиртоочистительн. заводамъ . . .	9090 „ 82 „
съ лакополитурныхъ заводовъ . . .	180 „ — „
„ водочныхъ	5927 „ 25 „
„ укусовыхъ	29 „ 26 „
„ пива и дрожжей	221060 „ 20 „
„ меда	297 „ — „
патентнаго сбора	34271 „ 79 „
высканій за нарушеніе акциз- наго устава	293 „ 14 „
за истребленіе или порчу кон- трольныхъ снарядовъ и при- надлежностей къ нимъ	306 „ 30 „
за спиртомѣры, сахаромѣры и пр.	34 „ 20 „
отъ продажи казенныхъ питей	3440459 „ 56 „
„ коммисіонной продажи пи- тей частныхъ фирмъ	15517 „ 11 „

» отъ продажи денатурированнаго спирта	9379 „ 34 „
за окончательно проданную стеклянную посуду	10413 „ 72 „
случайныхъ доходовъ	12304 „ 82 „
акциза съ дрожжей	8 „ — „
сбора съ уксусныхъ заводовъ, пользующихся безакцизнымъ отпускномъ спирта	1100 р. — к.
Итого	3820779 р. 08 к.

- 2) Акциза съ сахароваренія 4571873 р. 87 к.
- 3) Акциза съ табаку, а именно: отъ продажи бандеролей и марокъ на существующія въ губерніи табачныя фабрики, отъ продажи табачныхъ свидѣтельствъ, а также патентнаго и штрафнаго сбора 128897 р. 20 к.
- 4) Патентнаго сбора съ зажигательныхъ спичекъ 83 „ 87 „
- 5) Акциза съ нефтяныхъ маселъ 487 „ 80 „
- Всего 8522121 р. 82 к.

По сравненіи съ 1905 годомъ оказывается, что въ отчетномъ году акцизные сборы увеличились на 2560615 руб.

Казенныхъ лавокъ для продажи вина въ отчетномъ году было 161, а частныхъ заведеній, производившихъ продажу питей, 838; заведеній, въ которыхъ производилась продажа табачныхъ издѣлій, было 3106, въ томъ числѣ: II-го разряда—217 и III разряда—2889; кромѣ того заведеній, въ которыхъ производилась раскурочная продажа, было 565.

Въ теченіи отчетнаго года было задержано водворенныхъ изъ-за границы контрабандныхъ питей 3165, град безводнаго спирта, или $79\frac{57}{40}$ ведра въ 40% вина.

д) Отправленіе натуральныхъ повинностей.

Натуральныя повинности, какъ то: воинская, подводная, постоянная, шарварковая и гминная стойковая (конная и пѣшая) отбывались въ отчетномъ году, какъ и въ предшествовавшіе годы, на основаніи существующихъ на этотъ счетъ законоположеній, съ соблюденіемъ возможной равномѣрности.

а) *Воинская повинность.* Дѣйствія уѣздныхъ по воинской повинности присутствій по призыву и приему на службу въ войска новобранцевъ начались, согласно Высочайшему повелѣнію 19-го января 1893 года, съ 15-го октября и окончились 27 октября. Наибольшая продолжительность дѣйствій была по Холмскому уѣзду, а наименьшая—по Люблинскому 1-му призывному участку, гдѣ приемъ новобранцевъ и освидѣтельствованіе лицъ, подлежащихъ на основаніи 176 ст. Устава зачисленію въ ополченіе, продолжались три дня.

е) одиночекъ, семейство коихъ состоитъ изъ жены и дѣтей	1 чел.
ж) имѣющихъ право на сокращенный срокъ службы:	
по 1 п. 64 ст. Уст.	2 "
по 2 п. 64 ст. Уст.	9 "
по 3 п. 64 ст. Уст.	46 "
з) по сословіямъ:	
лицъ податнаго сословія	4676 "
" привилегированнаго сословія	21 "
и) по происхожденію:	
русскихъ	937 "
поляковъ	3188 "
нѣмцевъ	40 "
латышей	1 "
евреевъ	531 "
к) по вѣроисповѣданіямъ:	
православныхъ	937 "
прочихъ христіанъ	3229 "
евреевъ	531 "

На неправильность пріема въ губернское по воинской повинности присутствіе поступило жалобъ 573 и въ Правительствующій Сенатъ 15.

б) *Подводная повинность.* Подводная повинность въ отчетномъ году заключалась въ поставкѣ населеніемъ губерніи подводъ преимущественно для передвиженія войскъ за установленные прогоны. Бесплатно обывательскими подводами пользовались только чины жандармскаго вѣдомства при разъѣздахъ по дѣламъ службы.

в) *Постоянная повинность* состояла въ отчетномъ году въ отводѣ у жителей квартиръ и помѣщеній для войскъ, расположенныхъ въ губерніи.

Квартирнымъ довольствіемъ въ теченіи отчетнаго года пользовались слѣдующія части войскъ: штабъ 14-го армейскаго корпуса; штабъ 47-й пѣхотной дивизіи и полки этой дивизіи: 185-й Сѣдлецкій, 186-й Луковскій, 187-й Холмскій и 188-й Краснотавскій; штабъ 18-й пѣхотной дивизіи въ составѣ полковъ: 69-го Рязанскаго, 70-го Рязскаго, 71-го Бѣлевскаго и 72-го Тульскаго; управленіе начальника 14-го армейскаго корпуса; управленіе 18-й артиллерійской бригады; штабъ 1-й Донской казачьей дивизіи въ составѣ полковъ №№ 9, 10, 13 и 15-го; Довскія казачьи №№ 6 и 7 батареи; 20-й драгунскій Ольвіопольскій полкъ; 8-й саперный баталіонъ; управленіе интенданта 14-го армейскаго корпуса; гарнизонъ Ивангородской крѣпости; управленіе трехъ уѣздныхъ воинскихъ начальниковъ; губернское и пять уѣздныхъ жандармскихъ управленій; Люблинскій и Холмскій мѣстные ла-

зареты; четыре продовольственныхъ магазина; Грубешовская строительная коммисія, и чины земской стражи.

г) *Шарварковая повинность* отбывается населеніемъ на основаніи Высочайше утвержденныхъ 19-го іюля 1870 года Правиль о порядкѣ содержанія земскихъ дорогъ въ губерніяхъ Привислинскаго края и имѣетъ цѣлью содержаніе въ исправности дорогъ 2-го и 3-го разряда и находящихся на нихъ мостовъ.

Раскладка шарварковой повинности между жителями предоставлена гминнымъ сходамъ, а наблюденіе за отбываніемъ ея возложено на гминныхъ войтовъ. Для соблюденія равномернаго несенія обывателями шарварковой повинности ежегодно въ гминахъ составляются распредѣленія, сообразно которымъ, по мѣрѣ надобности, дѣлается затѣмъ нарядъ коннымъ и пѣшимъ рабочимъ для исполненія этой повинности въ натурѣ. На этомъ основаніи въ отчетномъ году было употреблено для исполненія означенной повинности 70230 конныхъ и 176802 пѣшихъ рабочихъ

д) *Стойловая конная и пѣшая повинность* исполняется сельскимъ населеніемъ при гминныхъ управленіяхъ; первая изъ нихъ, т. е. конная, отбывается при служебныхъ разъѣздахъ гминныхъ должностныхъ лицъ, а вторая, пѣшая, служитъ для присмотра за арестантами и посылки пакетовъ. Исполненіе стойковой повинности въ натурѣ замѣнено въ настоящее время во всехъ гминахъ денежнымъ сборомъ, на счетъ котораго и нанимаются подводчики, сторожа и разсылные.



III. Общественное благоустройство и благочиніе.

а) Казенныя и общественныя зданія.

Казенныя и общественныя зданія въ губерніи заняты большею частью присутственными мѣстами, а частью отданы подъ военныя и другія правительственныя учрежденія. Одни изъ этихъ зданій содержатся на счетъ казенныхъ суммъ, ежегодно отпускаемыхъ по смѣтѣ Министерства Внутреннихъ Дѣлъ, другія-же на счетъ городскихъ и общественныхъ суммъ.

По содержанію въ исправности существующихъ зданій въ отчетномъ году производились слѣдующія ремонтныя работы на счетъ казенныхъ суммъ:

а) зданій, занимаемыхъ Губернаторомъ и Губернскимъ Правленіемъ, на сумму 8465 руб.

б) зданій, въ коихъ помѣщаются уѣздныя управленія въ городахъ Люблинѣ, Краснотавѣ, Грубешовѣ, Замостьѣ, Любартовѣ и Ново-Александріи на сумму 3371 руб.

Въ казенныхъ зданіяхъ, не состоящихъ въ распоряженіи инженернаго вѣдомства, по занятыхъ войсками, производились слѣдующія ремонтныя работы:

а) ремонтъ зданій въ городѣ Люблинѣ подъ № 49/50 и 159 на сумму 1256 руб. 58 коп.

б) ремонтъ зданій въ гор. Ново-Александріи на сумму 1500 рублей;

в) содержаніе въ чистотѣ казенныхъ зданій, занимаемыхъ войсками, и наемъ сторожей при нихъ на сумму 290 р. 77 к.

Изъ городскихъ суммъ въ отчетномъ году произведены расходы: на благоустройство городовъ 85674 руб. 19 коп. и на постройку и починку городскихъ зданій 77642 руб. 97 коп. а всего 163317 руб. 16 коп.

Православныхъ церквей и часовенъ въ губерніи въ отчетномъ году числилось 269, а именно: соборныхъ церквей 2, приходскихъ 164, приписныхъ 68, кладбищенскихъ 9, крестовыхъ 2, при казенныхъ и богоугодныхъ заведеніяхъ 6 и часовенъ 18.

На постройку новыхъ и ремонтное содержаніе существующихъ церквей и часовенъ въ отчетномъ году израсходовано 27572 руб., въ томъ числѣ: 7920 руб. отпущенныхъ изъ средствъ казны, 5657 руб. 44 коп. церковныхъ и 13994 руб. 56 коп. изъ средствъ прохожанъ и добровольныхъ пожертвованій разныхъ лицъ.

Римско-католическихъ костеловъ и часовенъ числилось 267, а именно: приходскихъ костеловъ 126, приходскихъ филиальныхъ костеловъ 18, неприходскихъ 10, по-монастырскихъ 10, больничныхъ и тюремныхъ 3 и часовенъ 100.

Церквей и молитвенныхъ домовъ евангелическо-аугсбургскаго исповѣданія числилось 44, а именно церквей 2 и молитвенныхъ домовъ 42.

На постройку новыхъ и ремонтное содержаніе существующихъ римско-католическихъ костеловъ, часовенъ и причтовыхъ строеній, а также кладбищъ въ 1906 году было израсходовано 74140 руб. 58 коп.

На строительныя работы по ремонту синагогъ и устройству еврейскихъ общественныхъ бань израсходовано 13374 руб. 90 коп.

б) Дороги, мосты и перевозки.

Изъ путей сообщенія главное мѣсто занимаютъ Привинскія казенныя желѣзныя дороги, идущія по направленію отъ гор. Ковеля въ гор. Варшаву и перерѣзывающія въ предѣлахъ Люблинской губерніи Люблинскій, Ново-Александрійскій и Холмскій уѣзды, съ вѣтвями отъ гор. Люблина, черезъ Любартовскій уѣздъ, и отъ ст. Ивангородъ, черезъ Ново-Александрійскій уѣздъ, на Луковъ и отъ гор. Холма на Брестъ - Литовскъ. Со станціею Ивангородъ соединяется

Ивангородо-Домбровская желѣзная дорога, идущая черезъ города Радомъ и Кѣльцы до Домбровы, у которой она соединяется съ Варшавско-Вѣнской желѣзною дорогою. Желѣзнодорожный путь проходитъ въ губерніи на протяжении 213 верстъ, а именно: по линіи Ковель—Варшава 153 версты, по вѣтви Люблинъ—Луковъ 42 вер., по вѣтви Холмъ—Брестъ 13 версты и по вѣтви Ивангородъ—Луковъ и по линіи Ивангородъ—Домброва 5 версты.

Затѣмъ, улучшенные пути сообщенія въ губерніи составляютъ шоссейныя дороги, среди которыхъ первое мѣсто занимаетъ государственное шоссе, состоящее въ вѣдѣніи Министерства Путей Сообщенія. Государственное шоссе, состоящее въ предѣлахъ губерніи изъ девяти трактовъ, пролегаетъ черезъ уѣзды: Ново-Александрійскій, Люблинскій, Красноставскій, Замостскій, Томашовскій, Холмскій, Любартовскій, и частью Грубешовскій, всего на протяженіи 347 версты.

Мѣстныя дороги шоссейныя и грунтовыя дѣлятся на три разряда: къ 1-му разряду принадлежатъ дороги губернскія, ко 2-му—уѣздныя и къ 3-му—проселочныя и полевыя.

Губернскія земскія или 1-го разряда дороги, раздѣляющіяся на десять трактовъ, состоятъ частью изъ шоссированныхъ, частью-же изъ грунтовыхъ и составляютъ вмѣстѣ съ подъѣздными путями общее протяженіе 552 вер 508 саж., въ томъ числѣ 268 вер. шоссированныхъ и 284 вер. 508 саж. грунтовыхъ.

Дороги 2-го разряда, изъ которыхъ шоссировано только 5 вер. (въ Красноставскомъ уѣздѣ), составляютъ протяженіе въ 3341 версту.

Дороги 3-го разряда (переселочныя и полевыя) состоятъ исключительно изъ грунтовыхъ.

На содержаніе и ремонтное исправленіе шоссейныхъ и грунтовыхъ дорогъ, съ находящимися на нихъ мостами и другими сооружеиіями, а также на содержаніе дорожной службы въ отчетномъ году израсходовано было 152276 руб. 73 коп., дороги же 2-го и 3-го разряда, т. е. уѣздныя, проселочныя и полевыя, поддерживались въ исправности средствами мѣстнаго сельскаго населенія, исполняющаго для этого, какъ сказано выше, натуральную шарварковую повинность.

Водяное сообщеніе производится по протекающимъ въ губерніи рѣкамъ: Вислѣ, Бугу, Вепру и Сану, изъ коихъ первая судоходная, а послѣдніи три считаются сплавными. Пассажирское движеніе производится по рѣкѣ Вислѣ на плоскодонныхъ пароходахъ, отъ гор. Ново-Александріи до гор. Сандомира и обратно.

в) Почты.

Всѣхъ почтовыхъ и почтово-телеграфныхъ учрежденій въ губерніи въ отчетномъ году было 49, а именно:

губернская почтово-телеграфная контора	II кл.	1
почтово-телеграфныхъ конторъ:	III класса	1
	IV	1
	V	3
	VI	5

почтово-телеграфныхъ отдѣленій	17
почтовыхъ отдѣленій	15
телеграфныхъ отдѣленій	1
телефонныхъ станцій	1
„ отдѣленій	4
Всего	49

Конныхъ почтовыхъ станцій было въ отчетномъ году 19, на нихъ содержалось 134 лошади и 66 почтарей.

Протяженіе почтовыхъ трактовъ въ губерніи составляло:

жельзнодорожныхъ	213 верстѣ
шоссейныхъ	421 1/2 „
грунтовыхъ	333 1/4 „

Протяженіе телеграфной линіи составляло 660,5 верстѣ, телефонной—69,25 верстѣ.

Дохода почтовыми учрежденіями получено въ отчетномъ году 344481 руб. 63 коп. сравнительно съ предшествовавшимъ годомъ болѣе на 25620 руб. 44 коп., а расхода произведено на 200028 руб. 66 коп., болѣе противъ 1905 года на 35652 руб. 86 коп. Доходъ отчетнаго года превышаетъ расходъ на 144450 руб. 97 коп.

г) Народная нравственность.

Изъ приложенной къ обзору вѣдомости № 7 видно, что въ отчетномъ году по округу Люблинскаго окружнаго суда было возбуждено дѣлъ по 3747 преступленіямъ, по которымъ осуждено 1013 лицъ обоего пола, въ томъ числѣ:

потомственныхъ дворянъ	— челов.
личныхъ дворянъ	— „
городскихъ обывателей	238 „
сельскихъ обывателей	755 „
военнаго сословія	— „
другихъ сословій	20 „
Всего	1013 челов.

По возрастамъ лица эти распредѣляются слѣдующимъ образомъ:

ниже 17 лѣтъ	27 челов.
отъ 17 до 20 лѣтъ	182 „
„ 21 „ 50 „	766 „
„ 51 „ 70 „	38 „
свыше 70 лѣтъ	— „

Всего 1013 челов.

По сословіямъ наибольшая часть осужденныхъ приходитъ на сельскихъ обывателей, а именно 75%, затѣмъ на городскихъ обывателей 24% и на лицъ другихъ сословій 1%.

По возрастамъ наибольшая часть осужденныхъ падаетъ на лицъ отъ 21 до 50 лѣтъ, а именно: 76%, затѣмъ отъ 17 до 20 лѣтъ—18%, отъ 51 до 70 л.—4% и ниже 17 л.—2%.

При разсмотрѣніи числа осужденныхъ по отношенію къ общему числу населенія губерніи оказывается, что одно преступленіе приходится на 331 человѣкъ и одинъ осужденный на 710 человѣкъ. При сравненіи числа осужденныхъ мужчинъ и женщинъ оказывается, что на 100 мужчинъ приходится 10 женщинъ.

Число преступленій, разсмотрѣнныхъ мировыми судебными установленіями, составляло въ отчетномъ году 28771, по коимъ осуждено 19873 лица обоого пола, въ томъ числѣ 16900 мужчинъ и 2973 женщины.

Въ сравненіи съ прошлымъ годомъ оказывается, что въ отчетномъ году какъ число преступленій, такъ и число осужденныхъ уменьшилось: преступленій—на 6881, а осужденныхъ—на 5056.

Въ отношеніи общаго характера преступныхъ дѣяній особенной разницы съ предшествовавшими годами въ отчетномъ году не замѣчалось. Самое большое число осужденныхъ приходится на оскорбленіе чести, угрозы и насилія, а именно: 34% (6848 осужден.), затѣмъ по проступкамъ противъ общественнаго благоустройства, народнаго здравія и личной безопасности—16% (3136 осужд.), по проступкамъ противъ порядка управленія—10% (2012 осужд.), по проступкамъ противъ благочинія, порядка и спокойствія 8% (1652 осужд.), по самовольнымъ пользованіямъ чужимъ имуществомъ и поврежденіи онаго—10% (1920 осужд.), по похищеніямъ и поврежденіямъ лѣса—11% (2175 осужд.), по кражамъ, мошенничествамъ и обманамъ—4% (742 осужд.), по нарушеніямъ уставовъ казенныхъ управленій—около 3% (530 осужд.), по нарушеніямъ правилъ объ охотѣ—1% (138 осужд.), по нарушенію устава о воинской повинности—1% (149 осужд.) и по нарушеніямъ устава о паспортахъ—1% (173 осужд.).

Подъ надзоромъ полиціи къ 1-му января 1906 г. состояло лишь за уголовныя преступленія 478; къ 1-му января 1907 г. состояло: по политическимъ дѣламъ 13 и за уголовныя преступленія 498.

Политич. Уголовн.:

помѣщиковъ	—	—
мелкой шляхты	—	—
духовныхъ лицъ	—	—
отставныхъ чиновниковъ	—	—
б. гминныхъ должностныхъ лицъ	—	—
отставныхъ солдатъ	—	2
лицъ русскаго происхожденія	1	—
колонистовъ	—	1
мѣщанъ	1	53
евреевъ	—	48
крестьянъ	10	388
цыганъ	—	3
иностранцевъ	1	3
Итого	13	498

д) Попечительство о народной трезвости.

Люблинское попечительство о народной трезвости состоит из комитетов: губернского, Люблинского городского и 10 уездных по числу уездов губернии

Деятельность губернского комитета была посвящена главным образом обсуждению вопросов: об утверждении избираемых уездными комитетами лиц в звании член-соревнователей и участковых попечителей по уездам; о распределении денежных средств на поддержание ранее открытых учреждений попечительства, с устроенными при них отделениями просветительного свойства (читальнями, библиотеками и т. п.), в рассмотрении планов действий уездных и городского комитетов на предстоящий год и годовых отчетов их, а также в принятии к сведению и руководству циркулярных распоряжений Главного Управления неокладных сборов и казенной продажи питей и Варшавского Генерал-Губернатора.

Деятельность городского и уездных комитетов за отчетный год сводилась главным образом: а) к развитию устроенных ранее учреждений попечительства, б) укомплектованию числа ближайших своих сотрудников—член-соревнователей и участковых попечителей и в) осуществлению просветительных целей попечительства

К 1-му января 1906 года в губернии находилось: чайных и чайно-столовых 32. Из них расположено в собственных помещениях 3, в нанимаемых 28 и в бесплатных 1 чайная. Из них закрыто в отчетном году 13 и осталось к 1-му января 1907 года 19.

Общее число посетителей всех чайных и чайно-столовых в отчетном году достигло до 314011 человек.

Читальни-библиотек было 9.

Абонентов в них в течении года было 510 и сделано посещений другими лицами 806.

В 1906 году уездными и городскими комитетами было устроено:

а) народных чтений 64, при чем из них сопровождалось музыкою или пением 15, чтений собственно по вопросу о злоупотреблении крепкими напитками было 8 и общих 41.

б) народных гуляний—2 в 2 пунктах;

в) музыкальных вечеров—2 в 1 пунктѣ.

Оборот денежных сумм губернского комитета в отчетном году представляется в следующем виде:

осталось от 1905 года	19380 руб
получено пособия от казны	6000 "

Всего поступления было 25380 руб

Въ 1906 году израсходовано:

переведено уѣзднымъ и городскому комитетамъ	6500 руб.
на дѣлопроизводство	626 „
„ прочіе и случайные расходы	45 „
Всего	7171 руб.

Осталось къ 1-му января 1907 г. въ распоряженіи губернскаго комитета 18209 руб.

По городскому и уѣзднымъ комитетамъ въ отчетномъ году движеніе суммъ представляется въ слѣдующемъ видѣ:

КОМИТЕТЫ.	Поступило.	Израсходовано.	Осталось къ 1 января 1907 г.
Бѣлгородскій	1886	1673	213
Грубешовскій	26802	5168	22016
Замостскій	5151	3106	2058
Красноставскій	2476	2175	237
Любартовскій	8325	1733	6592
Люблинскій	2609	2993 *)	97
Люблинскій-городской	2518	2150	368
Ново-Александрійскій	2126	1965	161
Томашовскій	10110	5895	4215
Холмскій	7181	6390	817
Яновскій	4209	3475	734
Итого	73393	36723	37508

Такимъ образомъ, къ 1-му января 1907 г. состоитъ въ остаткѣ всѣхъ попечительскихъ суммъ въ губернскомъ, городскомъ и уѣздныхъ комитетахъ 55717 руб.

е) Дѣятельность Губернскаго по фабричнымъ и горнозаводскимъ дѣламъ Присутствія.

Дѣятельность губернскаго по фабричнымъ и горнозаводскимъ дѣламъ Присутствія въ теченіе отчетнаго года заключалась по прежнему въ установленіи въ фабрично-промышленныхъ заведеніяхъ губерніи должнаго внутренняго распорядка и взаимныхъ отношеній между владѣльцами оныхъ и рабочими.

Въ отчетномъ году состоялось одно засѣданіе Присутствія (26 іюня), предметомъ рассмотрѣнія котораго были преимущественно предложенія Министерства Торговли и Промышленности, по коимъ Присутствіе дѣлало соответственныя распоряженія. Кромѣ того, Присутствіемъ рассмотрѣны и ут-

*) Въ суммѣ 2993 руб. заключаются 53 руб., уплаченные въ отчетномъ году за 1905 г., и 331 руб. израсходованные, но не уплаченные въ отчетномъ году.

вержденъ списокъ горнопромышленныхъ заведеній Люблинской губерніи, подлежащихъ подчиненію дѣйствию закона 2 іюня 1903 года о вознагражденіи потерпѣвшихъ вѣдствіе несчастныхъ случаевъ рабочихъ и служащихъ, а равно членовъ ихъ семействъ въ предпріятіяхъ фабрично-заводской, горной и горнозаводской промышленности.

ж) Выкупъ права пропинаціи.

Въ истекшемъ 1906 году Люблинская пропинаціонная коммиссія не имѣла ни одного засѣданія, дѣятельность же дѣлопроизводства коммиссіи заключалась въ текущей перепискѣ по разнымъ вопросамъ.

з) Тюрьмы, арестанты и этапы.

Для содержанія арестантовъ въ Люблинской губерніи существуютъ двѣ тюрьмы въ г. г. Люблинѣ и Яновѣ.

Обѣ тюрьмы помѣщаются въ казенныхъ зданіяхъ, вполне приспособленныхъ къ размѣщенію въ нихъ арестантовъ, которыхъ содержится меньше, чѣмъ можно помѣстить по кубическому содержанію воздуха.

Въ отчетномъ году арестантами проведено: по Люблинской тюрьмѣ 170214 и по Яновской 59495 дней; среднимъ числомъ въ сутки приходилось въ Люблинской тюрьмѣ 469 и Яновской—163 чел. Продовольствіе арестантовъ, согласно тарифу, установленному тюремною инструкціею 1859 г., и указаніямъ, изложеннымъ въ циркулярномъ распоряженіи Варшавскаго Генераль-Губернатора, отъ 16-го апрѣля 1881 г. за № 5174, производилось подряднымъ способомъ съ платою за дневную порцію одного арестанта по Люблинской тюрьмѣ по 8,21 коп. и по Яновской—по 9,38 коп.

Жалобъ со стороны арестантовъ на неудовлетворительность пищи не поступало. Отступленій отъ установленныхъ правилъ о содержаніи арестантовъ не замѣчалось при періодическихъ ревизіяхъ тюремъ. Къ 1-му января 1907 года состояло арестантовъ въ Люблинской тюрьмѣ 572 и въ Яновской 153 человекъ.

Для обученія несовершеннолѣтнихъ преступниковъ грамотѣ и первымъ четыремъ ариметическимъ дѣйствіямъ при Люблинской тюрьмѣ существуетъ училище, преподаваніе въ которомъ возложено на особаго учителя съ платою по 120 р. въ годъ изъ казны. Въ училищѣ ежедневно обучалось въ среднемъ 20 человекъ малолѣтнихъ преступниковъ. Кромѣ того, при этой же тюрьмѣ находится фабрика холста. Въ виду капитальнаго ремонта этой тюрьмы производительность холцевой фабрики была сокращена и въ отчетномъ году арестантами переработано на холстъ лишь 5 пуд. льна.

Въ теченіи отчетнаго года арестанты занимались работами, введенными по закону 6-го января 1886 года. Въ силу этого закона арестантскій трудъ былъ примѣняемъ не только къ исполненію разныхъ хозяйственныхъ работъ въ тюрьмахъ, но и къ исполненію нѣкоторыхъ работъ частныхъ заказчиковъ, при чемъ арестанты выводились на внѣшнія работы.

Всего отъ арестантскаго труда въ отчетномъ году выручено, включая въ то число и занятія по тюремной холщевой фабрикѣ, 2474 руб. 84 коп.; изъ этой суммы поступило: въ доходъ казны 456 руб. 62 коп., въ пользу арестантовъ 1149 руб. 84 коп. и въ пользу тюремъ 868 руб. 38 коп. Изъ суммы, отчисленной въ пользу тюрьмы, израсходовано на приобретение и ремонтъ рабочихъ инструментовъ 33 руб. 63 к., арестантамъ уплочено за хозяйственныя работы 211 р. 94 к., предполагается къ выдачѣ въ вознагражденіе чинамъ тюремной администраціи и надзора за завѣдываніе арестантскими работами 280 р. 48 к., а остальные 342 р. 33 к. будутъ переведены въ Главное Казначейство въ фондъ на развитіе тюремныхъ работъ.

Кромѣ двухъ тюремъ въ губерніи имѣются еще 8 подслѣдственныхъ арестовъ, находящихся въ уѣздныхъ городахъ: Бѣлгораѣ, Ново-Александріи, Грубешовѣ, Замостьѣ, Красноставѣ, Любартовѣ, Томашовѣ и Холмѣ и полицейскіе аресты при уѣздныхъ управленіяхъ (кромѣ Люблинскаго), Люблинскомъ городономъ магистратѣ и гминныхъ управленіяхъ, которые помѣщаются въ общественныхъ, казенныхъ и частью въ нанятыхъ зданіяхъ. Расходы по найму помѣщеній для полицейскихъ арестантовъ относятся на общественныя суммы. Что-же касается расходовъ на продовольствіе арестантовъ въ городскихъ полицейскихъ арестахъ, то таковыя производятся изъ транспортныхъ суммъ; въ гминныхъ-же арестахъ расходы эти относятся на гминныя суммы. Для препровожденія арестантовъ по этапу содержатся конвойныя команды въ г. г. Люблинѣ и Яновѣ и въ крѣпости Ивангородѣ; кромѣ того, въ гор. Красникѣ и дер. Недржвица, Люблинскаго уѣзда, находятся ночлежныя пункты. Пересылка арестантовъ и другихъ лицъ по внѣ этапнымъ линіямъ производится на основаніи особыхъ правилъ, утвержденныхъ Министерствомъ Внутреннихъ Дѣлъ 15 іюля 1870 года

Во всѣхъ вышеозначенныхъ мѣстахъ заключенія, какъ видно изъ приложенія къ вѣдомости № 7, къ 1-му января 1906 года находилось 1154 человѣка; въ теченіи отчетнаго года поступило 28403 человѣка, въ томъ-же году выбыло 28273; такимъ образомъ, къ 1-му января 1907 г. осталось 1284 человѣка, болѣе противъ 1905 г на 70.

и) Пожары.

Какъ видно изъ приложенной къ обзору вѣдомости № 8, всѣхъ пожаровъ въ губерніи въ отчетномъ году было 484, въ томъ числѣ въ городахъ 16 и въ уѣздахъ 468, а число погорѣвшихъ дворовъ—1448, въ городахъ 68 и въ уѣздахъ 1380. Сумма убытковъ, причиненныхъ пожарами равняется 689526 руб. 44 коп., причѣмъ въ городахъ она равняется 23198 руб. 79 коп. и въ уѣздахъ—666327 руб. 65 коп.

Въ сравненіи съ 1905 годомъ въ отчетномъ году число пожарныхъ случаевъ уменьшилось на 100, а число погорѣвшихъ дворовъ - на 210, уменьшились также и причиненные пожарами убытки ихъ 71557 руб. 20 коп.

Наибольшее число пожарных случаев падает на лѣтніе (187) и весенніе (114) мѣсяцы, затѣмъ на осенніе (112) и зимніе (71).

По числу пожарныхъ случаевъ уѣзды распредѣляются въ слѣдующемъ порядкѣ:

Холмскій	85
Грубешовскій	71
Томашовскій	52
Люблинскій	46
Замостскій	45
Ново-Александрійскій	41
Яновскій	37
Красноставскій	36
Любартовскій	34
Бѣлгорайскій	30
Губ. губ. Люблинъ	5
Всего	484

Въ отношеніи же причиненныхъ пожарами убытковъ уѣзды распредѣляются:

Люблинскій	144226 р. — к.
Грубешовскій	98741 „ 40 „
Томашовскій	92110 „ — „
Холмскій	77480 „ — „
Бѣлгорайскій	67570 „ — „
Замостскій	57435 „ 70 „
Красноставскій	54187 „ — „
Ново-Александрійскій	43560 „ 30 „
Яновскій	29705 „ — „
Любартовскій	20883 „ 50 „
Губ. гор. Люблинъ	2869 „ 74 „
Всего	689526 р. 44 к.

Причинами пожаровъ, насколько онѣ могли быть установлены дознаніями, были:

молнія	58 случаевъ
дурное устройство печей и трубъ	31 случай
неосторожность	70 случаевъ
поджогъ	30 „
другія причины	295 „
Всего	484 случая.

Организованныя пожарныя команды существуютъ только въ г. г. Люблинѣ, Холмѣ и Грубешовѣ. Люблинская пожарная команда, содержимая на средства городской кассы, состоитъ изъ 1 брандмейстера, 70 вольнонаемныхъ людей и 20 лошадей; Холмская пожарная команда, учрежденная на средства городскихъ обывателей, состоитъ изъ 1 брандмейстера, 20 вольнонаемныхъ людей и 6 лошадей, и Грубешовская пожарная команда состоитъ изъ 1 брандмейстера, 10 вольнонаемныхъ людей и 6 лошадей.

На обязанности названныхъ пожарныхъ командъ, кромѣ тушенія огня, лежитъ еще очистка дымовыхъ трубъ, улицъ и площадей, а послѣднихъ двухъ изъ нихъ — Холмской и Грубешовской—и отбываніе ночныхъ карауловъ.

Кромѣ того въ г. г. Красноставѣ, Любартовѣ и Ново-Александріи и пос. Избицѣ, Красноставскаго уѣзда, существуютъ вольныя пожарныя общества, на основаніи утвержденныхъ уставовъ, а при Закржувецкомъ сахарномъ заводѣ, Яновскаго уѣзда, организована пожарная команда изъ заводскихъ рабочихъ, оказывающая во время пожаровъ въ ближайшихъ къ заводу населенныхъ пунктахъ большую помощь.

Что-же касается остальныхъ городовъ и селеній губерніи, то въ нихъ обязанность тушить пожары лежитъ на самихъ жителяхъ, которые, на основаніи установленныхъ для губерній Царства Польскаго правилъ, обязаны имѣть и содержать въ постоянной готовности на свой счетъ опредѣленное количество огнегасительныхъ снарядовъ

і) Различныя происшествія и народныя бѣдствія. Народныхъ бѣдствій, имѣющихъ общій характеръ, а равно какихъ либо выдающихся происшествій въ отчетномъ году въ губерніи не было.



IV. Народное здравіе и общественное призрѣніе.

а) Врачи и аптеки. Завѣдываніе врачебною частью въ губерніи сосредоточивается во врачебномъ отдѣленіи Губернскаго Правленія.

Лицъ медицинскаго вѣдомства въ отчетномъ году числилось 320, а именно:

Врачей, состоящихъ на государственной службѣ, не считая военныхъ, было 57 человекъ, въ томъ числѣ:

медицинскій инспекторъ	1
врачей городскихъ	3
„ уѣздныхъ	10
„ больничныхъ	23
„ посадскихъ	5
ординаторовъ при Люблинскомъ тюремномъ лазаретѣ	1
врачей при учебныхъ заведеніяхъ	1
женщина-врачъ при учебномъ заведеніи	1
профессоръ	1
желѣзнодорожныхъ врачей	4
при Наленчовскомъ водо-лѣчебномъ заведеніи фабричныхъ	2
при Люблинской гигиенической лабораторіи	3
при Губернской Типографіи	1
при Губернской Типографіи	1

Кромѣ того на государственной службѣ состояло:

фельдшеровъ городскихъ	2
„ при уѣздныхъ врачахъ	10
„ „ больницахъ	16
„ „ тюремныхъ лазаретахъ	2
акушеровъ городскихъ	11
„ при больницахъ	1

Вольнопрактикующихъ числились 221, а именно:

врачей	40
фельдшеровъ	107
акушеровъ и повивальныхъ бабокъ	60
зубныхъ врачей и дантистовъ	13
массажистовъ	1

Такимъ образомъ всего въ губерніи находилось:

врачей	97
зубныхъ врачей и дантистовъ	13
фельдшеровъ	138
акушеровъ и повивальныхъ бабокъ	72

Аптекъ въ отчетномъ году было 74, въ томъ числѣ:

нормальныхъ	40
филиальныхъ	3
сельскихъ	26
больничныхъ, управляемыхъ сестрами милосердія	5

При всѣхъ аптекахъ лицъ фармацевтическаго званія было 147, въ томъ числѣ: магистровъ фармаціи 2, провизоровъ фармаціи 71, аптекарскихъ помощниковъ 29, аптекарскихъ учениковъ 43 и аптекарскихъ ученицъ 2.

При разсмотрѣніи приведенныхъ данныхъ по отношенію къ общему числу населенія губерніи оказывается, что:

1 врачъ приходится на	15325 жител.
1 фельдшеръ „ „	10772 „
1 аптека „ „	20089 „

Въ теченіи отчетнаго года поступило рецептовъ:

въ 8 аптекахъ гор Люблина 84613 на сумму 32760 р.
„ 32 уѣздныхъ, 26 сельскихъ и 3 филиальныхъ 171015 на сумму 84114 р.

Всего. . . 255628 на сумму 116874 р.

Такимъ образомъ, на каждую аптеку губернскаго города пришлось среднимъ числомъ рецептовъ 10576 на суму 4095 руб., а на каждую аптеку изъ уѣздныхъ по 2803 рецепта на сумму 1378 руб. 91 коп.

Въ отчетномъ году Люблинскою гигиеническою лабораторіею произведено 488 разнаго рода изслѣдованій, а именно:

113 химико-микроскопическихъ и бактериологическихъ анализовъ мочи, мокроты, кала, сѣмени, женскаго молока, патологическихъ эксудатовъ и проч.

70 химическихъ и бактериологическихъ анализовъ питьевой и газовой воды и химическихъ анализовъ предметовъ домашняго употребленія, причемъ въ 27 случаяхъ предметы оказались непригодными для употребленія;

17 изслѣдованій воды изъ крановъ Люблинскаго водопровода;

23 судебныхъ анализа, (въ 18 случаяхъ открыты яды, а въ 5 случаяхъ кровь).

265 изслѣдованій полуды въ посудахъ, употребляемой въ заведеніяхъ для выдѣлки газовыхъ водъ.

Находящеюся въ гор. Замостьѣ при аптекѣ Клоссовскаго гигиеническою лабораторіею произведено 30 изслѣдованій преимущественно предметовъ потребленія, причемъ фальсификація обнаружена въ 22 случаяхъ.

Уѣздными и городовыми врачами дано заключеній по судебно-медицинскимъ вопросамъ и выдано судебно-медицинскихъ актовъ по разнымъ предметамъ 1564 и произведено вскрытій мертвыхъ тѣлъ и осмотровъ 1564

Случаевъ привитія предохранительной оспы дѣтямъ было 44191, въ томъ числѣ:

съ хорошимъ успѣхомъ	43995
„ сомнительнымъ (.	118
„ неудачнымъ (.	78

Всего 44191

Отъ сифилитическихъ и венерическихъ болѣзней въ больницахъ гражданскаго вѣдомства пользовалось 45 лицъ; смертныхъ случаевъ было 2.

Для огражденія мѣстныхъ жителей отъ сифилитическихъ и венерическихъ болѣзней въ отчетномъ году, какъ и въ прежніе годы, производились періодическіе медицинскіе осмотры публичныхъ и подозрительныхъ женщинъ; кромѣ того, въ гор. Люблинѣ ежемѣсячно подвергались врачеванію осмотрамъ пекареки и мяснички подмастерья и трактирная мужская прислуга, а также были осматриваемы задержанныя полиціею въ ночное время подозрительнаго поведенія женщины. Лица, сказавшіяся одержимыми означенными болѣзнями, немедленно отправлялись въ больницы на излѣченіе.

б) Больницы и дома умалишенныхъ.

Въ вѣдѣніи губернскаго и уѣздныхъ совѣтовъ общественнаго призрѣнія состоить 13 больницъ и 1 пріемный покой, изъ коихъ 4 находятся въ губернскомъ гор. Люблинѣ, 9 въ уѣздныхъ городахъ и 1 въ заштатномъ городѣ Щебрешинѣ и пріемный покой—въ г. Томашовѣ.

Все больницы помѣщаются въ собственныхъ зданіяхъ, за исключеніемъ Яновской уѣздной больницы, которая помѣщается въ частномъ каменномъ домѣ и частью въ собственномъ зданіи; принадлежащій-же этой больницѣ каменный двухъ-этажный домъ съ пристройками отдается въ наемъ, за что въ отчетномъ году выручено 1427 р. 60 к. Врачебный персоналъ въ больницахъ составляли: въ Люблинскихъ городскихъ больницахъ: св. Иосифа—1 старшій врачъ и 2 сверхштатныхъ ординатора; св. Викентія—1 старшій врачъ, 1 старшій и 1 младшій ординаторы и 6 сверхштатныхъ ординаторовъ; св. Иоанна—1 старшій врачъ, 1 младшій ординаторъ и 1 сверхштатный ординаторъ; еврейской—1 штатный врачъ и 2 сверхштатныхъ; въ уѣздныхъ больницахъ по 1 врачу въ каждой, кромѣ Грубешовской св. Александра Невскаго, въ которой 2 врача.

Для ближайшаго ухода за больными при Грубешовской св. Александра-Невскаго, Щебрешинской св. Екатерины и Замостской св. Николая больницахъ состоятъ сестры милосердія Варшавской Елизаветинской общины Краснаго Креста по двѣ сестры, а въ Люблинскихъ св. Викентія и св. Иоанна больницахъ сестры милосердія Варшавской общины св. Казимира, при первой—9, при второй—6.

Къ 1-му января 1906 года, какъ видно изъ приложенной къ обзору вѣдомости № 11, во всехъ больницахъ оставалось больныхъ 714 человекъ, затѣмъ, въ теченіи отчетнаго года поступило 8435, умерло, выздоровѣло и вышло по разнымъ причинамъ 7681. Такимъ образомъ, къ 1-му января 1907 г. осталось больныхъ 1469, человекъ болѣе чѣмъ къ 1906 г. на 754 человекъ.

Кромѣ находившихся на излѣченіи больныхъ, во всехъ больницахъ былъ пріемъ приходящихъ больныхъ, которые кромѣ врачебныхъ совѣтовъ, снабжались перевязочными средствами и бесплатными лекарствами. Число такихъ больныхъ въ отчетномъ году было 17012 человекъ, изъ которыхъ 11562 человекъ приходится на больницы города Люблина.

На содержаніе больницъ въ отчетномъ году поступило 159236 руб. 49 коп., подлежало израсходованію 206437 руб. 24 коп., дѣйствительно израсходовано 146260 руб. 82 коп. и осталось невыполненныхъ расходовъ на 1907 годъ на 60176 руб. 42 коп. Принадлежащихъ больницамъ капиталовъ въ процентныхъ бумагахъ и наличныхъ деньгахъ числится 340867 руб 27 коп., которые хранятся въ Варшавской конторѣ Государственнаго Банка, а частью ипотечно обезпечены на частныхъ недвижимыхъ имуществахъ.

в) Эпидеміи.

Въ отношеніи эпидемическихъ болѣзней отчетный годъ былъ сравнительно благополучнымъ для населенія губерніи. Заразные болѣзни ограничивались весьма немногими случаями единичныхъ заболѣваній, не имѣвшихъ при томъ характера эпидемическаго.

г) Ветеринарная часть. Ветеринарныхъ врачей и фельдшеровъ въ губерніи было 36, а именно:

губернскій ветеринарный инспекторъ . . .	1
пунктовыхъ ветеринарныхъ врачей . . .	4
уѣздныхъ " " . . .	10
городскихъ " " . . .	2
пунктовыхъ ветеринарныхъ фельдшеровъ . . .	4
уѣздныхъ " " . . .	10
вольнопрактикующихъ ветеринарныхъ врачей.	3
ветеринарныхъ врачей при Ново-Александрійскомъ Сельскохозяйственномъ институтѣ.	2

д) Эпизоотіи. Изъ эпизоотическихъ болѣзней въ отчетномъ году наблюдались слѣдующія:

Сибирская язва наблюдалась въ 24 пунктахъ 9 уѣздовъ губерніи, а именно:

На крупномъ рогатомъ скотѣ—въ 19 пунктахъ 8 уѣздовъ, гдѣ заболѣло 89 головъ скота; изъ этого числа 15 выздоровѣло, 72 пало и 2 убито; свиней въ одномъ пунктѣ заболѣло и пало 4; на лошадяхъ—въ 8 пунктахъ 5 уѣздовъ, въ которыхъ заболѣло 24 штуки, выздоровѣло 1 и пало 23.

Сапъ былъ обнаруженъ въ 2 пунктахъ 2 уѣздовъ на 7 лошадяхъ, которыя, на основаніи п. 7 § 180 Устава Ветеринар. полиціи (изд. 1844 г.), были убиты безъ выдачи за нихъ владѣльцамъ денежнаго вознагражденія.

Мытъ наблюдался въ 11 пунктахъ 3 уѣздовъ на 48 лошадяхъ, изъ которыхъ выздоровѣло 46 и пало 2.

Инфлюэнца наблюдалась въ 1 пунктѣ на 38 лошадяхъ, выздоровѣвшихъ.

Бѣшенство обнаружено: а) въ 1 пунктѣ на 3 головахъ крупнаго рогатаго скота, изъ коихъ 1 пала и 2 убиты, б) въ 1 пунктѣ на свинѣ, убитой, в) въ 1 пунктѣ на козѣ, убитой, и г) 5 въ пунктахъ 5 уѣздовъ на 7 собакахъ, тоже убитыхъ, а всего въ 8 пунктахъ 6 уѣздовъ на 12 животныхъ, изъ коихъ 1 пало и 11 убито.

Чума свиней была обнаружена въ 15 пунктахъ 6 уѣздовъ на 280 шт., изъ коихъ 231 пали и выздоровѣли 49 штукъ.

Рожа обнаружена въ 25 пунктахъ 5 уѣздовъ, гдѣ зарегистрировано больныхъ 476, павшихъ 329, выздоровѣвшихъ 141, убитыхъ 2 и оставшихся на 1907 г. невыздоровѣвшими 4.

Чесотка существовала въ 4 пунктахъ 4 уѣздовъ на 9 лошадяхъ, выздоровѣвшихъ.

е) Насильственные и случайныя смерти. Отъ насилія и разнаго рода случайностей, какъ видно изъ приложенной вѣдомости № 9, въ отчетномъ году умерло 412 человекъ, а именно: 344 мужчины и 68 женщинъ; въ этомъ числѣ было:

жертвъ дѣтубійства	21	челов.
„ смертубійства	101	„
самоубійць	15	„
скоропостижно умершихъ	64	„
найденныхъ мертвыхъ тѣлъ	17	„
погибшихъ отъ случайныхъ смертей	194	„

Всего 426 челов.

По отношенію къ общей смертности населенія губерніи въ отчетномъ году насильственныя и случайныя смерти составляютъ 1,3%.

По сравненіи этихъ данныхъ съ такими-же данными за 1905 годъ оказывается, что въ отчетномъ году число жертвъ насильственной и случайной смерти было менѣе на 14, чѣмъ въ 1905 году. Наибольшее число жертвъ, какъ и въ прежніе годы, приходится на случайныя смерти, а именно 194 человекъ, причемъ въ этой категоріи больше всего было утонувшихъ—82 человекъ, составляющихъ 42% случайныхъ смертей.

ж) Богадельни и пріюты.

Кромѣ больницъ, въ вѣдѣніи губернскаго и уѣздныхъ совѣтовъ общественаго призрѣнія состоитъ еще 14 богоугодныхъ заведеній, а именно: 13 домовъ призрѣнія и 1 дѣтскій пріютъ. Главныя средства къ содержанію богоугодныхъ заведеній составляютъ добровольныя пожертвованія, проценты отъ капиталовъ, завѣщанныхъ разными благотворителями въ пользу сихъ заведеній и хранящихся въ Варшавской Конторѣ Государственнаго Банка, а также доходы съ принадлежащихъ этимъ заведеніямъ недвижимыхъ имуществъ. Капиталовъ, принадлежащихъ благотворительнымъ заведеніямъ, въ отчетномъ году числилось 163331 руб. 43 коп.

Изъ прилагаемой вѣдомости № 11 видно, что {въ отчетномъ году во всѣхъ означенныхъ богоугодныхъ заведеніяхъ призрѣвалось 317 лицъ, изъ коихъ въ теченіи года выбыло 24, умерло 18 и затѣмъ къ 1-му января 1907 года осталось на призрѣваніи 275 лицъ. На содержаніе призрѣваемыхъ въ отчетномъ году поступило 24011 руб. 40 коп., изъ коихъ подлежало уплатѣ въ 1906 году 22304 руб. 74 коп., въ теченіи года въ счетъ этой суммы уплочено 18205 руб. 39 коп. и осталось въ наличности къ 1-му января 1907 года 4099 руб. 35 коп.

Кромѣ упомянутыхъ 14 богоугодныхъ заведеній, такія-же заведенія находятся еще въ уѣздахъ—въ вѣдѣніи гминныхъ управленій и въ гор. Люблинѣ—подъ покровительствомъ частныхъ благотворительныхъ обществъ: польскаго и русскаго.

Въ вѣдѣніи польскаго благотворительнаго общества состоитъ пріютъ для старцевъ и увѣчныхъ, сиротскій дѣтскій пріютъ и четыре дѣтскихъ пріюта. Въ пріютѣ для старцевъ и увѣчныхъ къ началу отчетнаго года находилось 50 человекъ, въ теченіи отчетнаго года выбыло 16, прибыло 15 и къ 1-му января 1907 года осталось 49 человекъ. Въ сиротъ

скомъ пріютѣ въ началѣ года призрѣвалось 55 сиротъ, въ теченіи года прибыло 30, выбыло 24 и къ концу года осталась 61 сирота. Дѣтскіе пріюты въ 1906 году посѣщало среднимъ числомъ: первый—62, второй—70 третій отъ—60 до 70 дѣтей и четвертый—60. На содержаніе этихъ пяти пріютовъ въ отчетномъ году израсходовано 12128 руб. 84 $\frac{1}{2}$ коп.

Кромѣ указанныхъ выше заведеній въ непосредственномъ завѣдываніи названнаго общества находились: домъ для бѣдныхъ вдовъ, пріютъ для слугъ и ремесленниковъ, лѣтнія дѣтскія колоніи, пріютъ св. Антонія для женщинъ, домъ трудолюбія съ состоящими при немъ дешевою столовою и ночлежнымъ пріютомъ, бесплатная кухня, отдѣленіе для раздачи пособій и фонды для учащейся молодежи.

Въ пріютѣ для слугъ и ремесленниковъ помѣщается 2 муж. 2 женщ. Въ 2 лѣтнія колоніи въ отчетномъ году было выслано 127 дѣтей бѣднѣйшихъ жителей гор. Люблина, страдавшихъ золотухой, блѣдной немочью, общимъ ослабленіемъ и другими болѣзнями. Въ пріютѣ св. Антонія на полномъ его попеченіи находилось среднимъ числомъ ежемѣсячно 70 женщинъ. Домъ трудолюбія въ отчетномъ году реформированъ и предназначенъ для бѣдныхъ приходящихъ дѣтей обоего пола; пользовались заработками 56 мальчиковъ и 92 дѣвочки (отъ 10 до 16 лѣтъ). Въ ремесленныхъ мастерскихъ, устроенныхъ въ домѣ трудолюбія для обученія призрѣваемыхъ дѣтей ремесламъ, производились работы: столярныя, слесарныя, токарныя, рѣзные, корзиночныя и производство бумажныхъ мѣшковъ; занятія происходили также въ швейной мастерской. Бесплатною кухней въ теченіи года выдано бѣднѣйшимъ жителямъ 21950 обѣдовъ; стоимость одного обѣда обошлась приблизительно въ 5 $\frac{1}{3}$ к. Отдѣленіемъ для раздачи пособій въ теченіи года выдано постоянныхъ ежемѣсячныхъ и единовременныхъ пособій на сумму 4818 р. 52 к. Изъ фонда для учащейся молодежи на уплату за правоученіе учениковъ Люблинской гимназіи и на стипендіи выдано 2190 руб. 98 коп. Доходъ благотворительнаго общества по всѣмъ выше поименованнымъ учрежденіямъ составлялъ въ 1906 г. 12889 руб. 75 коп., а расходъ 28206 руб. 70 коп. Недоборъ 15316 руб. 95 коп. покрытъ изъ запаснаго капитала общества. Принадлежащихъ обществу капиталовъ числилось къ 1-му января 1907 года: запаснаго и переходнаго со спеціальнымъ назначеніемъ 10090 руб. 78 коп. и неприкосновеннаго 88550 руб., недвижимостей было на 160141 руб. 95 коп. и движимостей на 2410 руб. 67 коп.; все имущество Б. О. составляло къ концу отчетнаго года 261193 руб. 40 коп.

Подъ покровительствомъ русскаго благотворительнаго общества состоитъ одинъ дѣтскій пріютъ въ городѣ Люблинѣ, въ которомъ къ 1-му января 1906 года состояло 22 воспитанника обоего пола; въ теченіи отчетнаго года выбыло изъ пріюта 2 и вновь поступило 8, такъ что къ 1-му января 1906 года состояло на лицо 28 воспитанниковъ обоего пола. Со-

держаніе каждаго призрѣваемаго въ отчетномъ году обо- шлось около 100 руб.

Оборотъ денежныхъ суммъ общества представляется въ слѣдующемъ видѣ:

оставалось къ 1 января 1906 года	51018 р. 57 к.
поступило въ отчетномъ году.	3303 „ 17 „
Всего.	54321 р. 74 к.

израсходовано въ отчетномъ году. 4009 р. 57 к.

Такимъ образомъ къ 1-му января 1907 года остатокъ опре- дѣлился въ 50312 руб. 17 коп

Примѣчаніе. Въ суммѣ остатка процентными бумагами заклю- чается 24000 руб., отчисленные по 2000 руб. ежегодно, начиная съ 1891 года, на постройку новаго дома для дѣтскаго приюта.

Кромѣ содержанія приюта, въ которомъ дѣти не только пользуются полнымъ матеріальнымъ содержаніемъ, но и впол- нѣ обезпечиваются ролигіозно-нравственнымъ воспитаніемъ въ духѣ православія, общество по мѣрѣ возможности прихо- дить на помощь русскимъ людямъ, такъ или иначе оказав- шимся въ бѣдственномъ положеніи, а нѣкоторымъ изъ нихъ выдаетъ изъ средствъ своихъ постоянныя ежемѣсячныя по- собія. Въ отчетномъ году постоянными ежемѣсячными посо- біями пользовалось 13 лицъ, которымъ выдано пособій на сумму 471 руб. Единовременныхъ пособій выдано въ томъ- же году 14 лицамъ на сумму 154 руб.

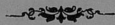

V. Народное образованіе.

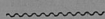

а) Учебныя за- веденія.

Всѣхъ учебныхъ заведеній въ губерніи, какъ видно изъ приложенной вѣдомости № 10, въ отчетномъ году числилось 1230 при общемъ числѣ учащихся въ 43093 человекъ, въ томъ числѣ мужскаго пола 28655 и женскаго пола 14438 *) Въ сравненіи съ 1905 годомъ число учебныхъ заведеній уве- личилось на 40.

Въ общемъ числѣ учебныхъ заведеній были:	Въ какомъ ко- личество.
институтъ сельскаго хозяйства и лѣсовод- ства (въ г. Ново-Александріи) . . .	1
гимназіи мужскія (въ г. г. Люблинѣ и Холмѣ)	2

*) Свѣдѣнія о числѣ учащихся въ еврейскихъ вѣроисповѣдныхъ школахъ (хедерахъ) не показаны и не приняты въ расчетъ при распрѣ- дѣленіи общаго количества учащихся по вѣроисповѣданіямъ.

гимназія женская (въ г. Люблинѣ)	1
прогимназіи мужскія (въ г. г. Замостьѣ и Грубешовѣ)	2
прогимназіи женскія (въ г. г. Замостьѣ и Ново-Александріи)	2
Маринское женское училище (въ г. Холмѣ)	1
духовныя семинаріи (въ г. Люблинѣ римско-католическая и г. Холмѣ православная)	2
духовное училище (въ г. Холмѣ)	1
учительская семинарія и образцовое при ней училище (въ г. Холмѣ)	2
7-ми классное коммерческое училище (въ г. Люблинѣ)	1
техническое желѣзно-дорожное училище (въ г. Холмѣ)	1
воскресно-ремесленные училища	11
воскресно-коммерческое училище (въ гор. Люблинѣ)	1
начальныя училища	409
церковно-приходскія школы и школы грамоты	194
еврейскія начальныя училища (въ г. г. Люблинѣ и Ново-Александріи)	2
кантораты	46
еврейскіе хедеры	497
субботныя и вечерныя еврейскія школы	2
частныя учебныя заведенія	50
воскресная школа для рабочихъ при казенномъ винномъ складѣ въ г. Люблинѣ	1
Всего	1230

По всѣмъ названнымъ учебнымъ заведеніямъ учащіеся распредѣляются слѣдующимъ образомъ:

	муж. пола.	жен. пола.
въ высшемъ учебномъ заведеніи	297	—
„ среднихъ учебныхъ заведеніяхъ	1098	601
„ духовныхъ „ „	460	—
„ низшихъ „ „	26800	13837
Всего	28655	14438
	43093	

По вѣроисповѣданіямъ учащіеся распредѣляются:

православныхъ	17656
католиковъ	20585
лютеранъ	2852
евреевъ	1996
прочихъ исповѣданій	4
Итого	43091

По отношенію къ общему числу учащихся составляютъ:

православные	41%
католики	47%
лютеране	7%
евреи	5%

По отношенію же къ общему числу населенія своего вѣроисповѣданія учащіеся составляютъ:

православные	6%
католики	2%
лютеране	6%
евреи	0,9%

При сравненіи числа учебныхъ заведеній и учащихся въ нихъ съ числомъ народонаселенія губерніи оказывается, что одно учебное заведеніе приходится на 1208, а одинъ учащійся на 34 души населенія.

Начальныя гминныя и сельскія училища, а также церковно-приходскія школы и школы грамоты распредѣляются по уѣздамъ губерніи слѣдующимъ образомъ:

Города и уѣзды.	Начальныя училища.				Церковныя школы.			
	Число училищъ	Число учащихся.			Число училищъ	Число учащихся.		
		Мужскаго пола.	Женскаго пола.	Обоего пола.		Мужскаго пола.	Женскаго пола.	Обоего пола.
Городъ Бѣлгорай	2	98	87	185	—	—	—	—
Бѣлгорайскій уѣздъ	24	1058	300	1358	31	790	538	1328
Городъ Грубешовъ	3	204	104	308	—	—	—	—
Грубешовскій уѣздъ	71	3115	895	4010	39	524	653	1177
Городъ Замостье	3	152	202	354	—	—	—	—
Замостскій уѣздъ	39	1535	524	2059	19	356	288	644
Городъ Красноставъ	5	162	103	265	—	—	—	—
Красноставскій уѣздъ	31	1691	604	2295	—	—	—	—
Городъ Любартовъ	1	98	66	164	—	—	—	—
Любартовскій уѣздъ	27	1382	643	2028	—	—	—	—
Городъ Люблинъ	12	931	743	1674	1	21	22	43
Люблинскій уѣздъ	20	731	494	1225	—	—	—	—
Гор. Ново-Александрія	2	80	67	147	1	22	17	39
Ново-Александрійскій у.	24	1476	836	2312	—	—	—	—
Городъ Томашовъ	2	116	134	250	—	—	—	—
Томашовскій уѣздъ	53	1754	627	2381	43	890	711	1601
Городъ Холмъ	2	69	130	199	3	107	—	107
Холмскій уѣздъ	64	2709	960	3669	57	1339	824	2163
Городъ Яновъ	2	230	110	340	—	—	—	—
Яновскій уѣздъ	24	1491	790	2281	—	—	—	—
Итого	411	19082	8419	27501	194	4049	3053	7100

При сравненіи этихъ данныхъ съ общимъ числомъ населенія каждаго уѣзда (безъ г. Люблина) оказывается, что одна начальная школа приходится:

въ Томашовскомъ уѣздѣ	на 1177	душъ населенія
„ Грубешовскомъ	„ „ 1241	„ „
„ Холмскомъ	„ „ 1625	„ „
„ Бѣлгорайскомъ	„ „ 2143	„ „
„ Замостскомъ	„ „ 2408	„ „
„ Красноставскомъ	„ „ 3439	„ „
„ Любартовскомъ	„ „ 4299	„ „
„ Яновскомъ	„ „ 5458	„ „
„ Ново-Александрійск.	„ „ 6398	„ „
„ Люблинскомъ	„ „ 7773	„ „

а одинъ учащійся:

въ Грубешовскомъ уѣздѣ	на 25	человѣкъ
„ Томашовскомъ	„ „ 27	„
„ Холмскомъ	„ „ 30	„
„ Бѣлгорайскомъ	„ „ 43	„
„ Замостскомъ	„ „ 48	„
„ Красноставскомъ	„ „ 47	„
„ Яновскомъ	„ „ 53	„
„ Любартовскомъ	„ „ 54	„
„ Ново-Александрійск.	„ „ 69	„
„ Люблинскимъ	„ „ 127	„

Изъ этого видно, что число начальныхъ училищъ не можетъ быть признано достаточнымъ въ сопоставленіи съ пространствомъ, занимаемымъ Люблинской губерніей, и населенностью ея: при 14463 кв. верстѣ, на которыхъ раскинулась Люблинская губернія, включая даже въ общее число училищъ еврейскія вѣроисповѣдныя школы или хедера, которые въ настоящемъ ихъ положеніи очень мало напоминаютъ нормальную школу, одно училище приходится почти на 12 кв. верстѣ, а не принимая въ расчетъ хедеровъ, одно училище приходится на 20 кв. верстѣ. Крайне же неравнобѣрное распредѣленіе училищъ по уѣздамъ дѣлаетъ ихъ недостаточность еще болѣе ощутительною въ нѣкоторыхъ мѣстахъ. Такъ, въ восточной половинѣ губерніи, въ уѣздахъ, прилегающихъ къ рѣкѣ Бугу, числу училищъ довольно значительное и можетъ быть признано вообще достаточнымъ, между тѣмъ, какъ въ западной половинѣ губерніи училищъ гораздо меньше и тамъ настоятъ неотложная необходимость въ открытіи новыхъ училищъ.

Въ настоящее время наибольшее число училищъ находится въ уѣздахъ: въ Грубешовскомъ 4 двухклассныхъ и 70 одноклассныхъ училищъ; въ Холмскомъ—2 двухклассныхъ и 64 одноклассныхъ; въ Замостскомъ—2 двухклассныхъ и 40 одноклассныхъ, и въ Томашовскомъ—3 двухклассныхъ и 52 одноклассныхъ.

Въ поименованныхъ уѣздахъ нѣтъ ни одной гмины, въ которой не было бы хотя одного училища, въ нѣкоторыхъ же

гминахъ училищъ находится по два, по три и даже по девяти, каковое количество училищъ оказывается недостаточнымъ для удовлетворенія вполне назрѣвшихъ потребностей просвѣщенія въ селеніяхъ съ русскимъ населеніемъ. Въ уѣздахъ же съ преобладающимъ польскимъ населеніемъ начальныхъ училищъ гораздо меньше, и притомъ въ каждомъ изъ этихъ уѣздовъ есть гмины, въ которыхъ до настоящаго времени нѣтъ ни одного училища; такъ, напримѣръ, въ Люблинскомъ уѣздѣ, не принимая въ расчетъ училищъ, находящихся собственно въ гор. Люблинѣ, въ отчетномъ году было всего 20 училищъ, причемъ въ гминахъ этого уѣзда, а именно: Конопница, Мелгевъ, Недржвица и Піотрковъ нѣтъ ни одного училища, не смотря на то, что учебной дирекціей принимались возможныя мѣры къ открытію въ поименованныхъ мѣстностяхъ училищъ. Кромѣ того, совершенно нѣтъ училищъ въ слѣдующихъ гминахъ другихъ уѣздовъ: Луцкѣ, Рудно, Спичинѣ, Сырники и Тарло, Любартовскаго уѣзда; Роговъ и Щекарковъ, Ново-Александрійскаго уѣзда; Кавенчинѣ, Яновскаго уѣзда; Коцудза и Пуца-Сольская, Бѣлгорайскаго уѣзда.

Въ сопоставленіи съ численностью населенія Люблинской губерніи число существующихъ въ ней училищъ для начального образованія также слѣдуетъ признать недостаточнымъ, ибо одно училище, включая сюда и хедеры, приходится на 1156 душъ населенія, между тѣмъ, какъ для предоставления возможности каждой семьѣ дать образованіе дѣтямъ необходимо, чтобы на каждыя 500—800 жителей было, по крайней мѣрѣ, по одному училищу, и слѣдовательно, отсюда вытекаетъ необходимость въ открытіи въ Люблинской губерніи по меньшей мѣрѣ еще столько училищъ приблизительно, сколько ихъ существуетъ въ настоящее время. Но такъ какъ училища распредѣлены между населеніемъ, какъ выше сказано, весьма неравномѣрно, то въ нѣкоторыхъ мѣстностяхъ почти нѣтъ надобности въ открытіи новыхъ училищъ, тогда какъ въ другихъ мѣстностяхъ—въ особенности въ западной части губерніи—нужда въ этомъ вопіющая. Послѣдствія такой недостаточности училищъ слѣдующія: въ 1-хъ, многія училища въ мѣстностяхъ съ польскимъ населеніемъ до того переполнены учащимися (въ нѣкоторыхъ училищахъ число учащихся доходитъ до 200), что одному учителю, хотя бы даже самому опытному и самому усердному, нѣтъ никакой возможности вести школьное дѣло вполне успѣшно; во 2-хъ, многіе жители и притомъ жители очень многолюдныхъ поселеній лишены всякой возможности посылать своихъ дѣтей въ училища по отдаленности оныхъ отъ мѣста ихъ жительства и, такимъ образомъ, дѣти ихъ растутъ, не получая самого первоначальнаго образованія и не слыша даже русской рѣчи, что впоследствии, когда они вступаютъ въ жизнь и когда имъ приходится обращаться по своимъ дѣламъ къ разнымъ органамъ правительственной власти, или нести военную службу, ставить ихъ въ крайне затруднительное положеніе; наконецъ, въ 3-хъ, не рѣдки случаи открытія въ мѣстностяхъ съ польскимъ населеніемъ школъ безъ вѣдома и разрѣшенія учебнаго начальства, въ каковыхъ школахъ обу-

ченіе ведется крайне неудовлетворительно, такъ какъ преподавателями въ оныхъ состоятъ по большей части люди полуграмотные и не подготовленные къ учительскому званію, причемъ обученіе дѣтей въ этихъ школахъ почти всегда ведется въ духѣ, не согласномъ съ видами и цѣлями Правительства.

Вышнее состояніе большинства училищъ Холмской учебной дирекціи вообще неудовлетворительно: многія помѣщенія оныхъ крайне нуждаются въ замѣнѣ ихъ новыми и въ капитальномъ ремонтѣ; другія же не соответствуютъ въ требуемой степени своему назначенію и нуждаются въ расширеніи. Относительно надлежащей ремонтировки нѣкоторыхъ училищъ, какъ и относительно постройки новыхъ зданій для означенныхъ выше училищъ, нерѣдко переписка ведется нѣсколько лѣтъ и притомъ иногда совершенно безрезультатно; не смотря на содѣйствіе мѣстныхъ административныхъ властей, крестьянскія общества обычно отказываются отъ ассигнованія денежныхъ средствъ на постройку новыхъ и содержаніе въ должномъ порядкѣ училищныхъ зданій, стремясь во чтобыто ни стало уклониться отъ неизбѣжныхъ на означенный предметъ расходовъ, и въ такомъ своемъ стремленіи, къ сожалѣнію, не встрѣчаютъ противодѣйствія со стороны интеллигентныхъ классовъ мѣстнаго польскаго общества, относящагося вообще враждебно къ русской начальной школѣ.

Сельскія общества, вообще говоря, относятся къ начальнымъ школамъ не вполне сочувственно. Правда, училищными обществами затрачены въ 1906 году значительныя суммы на постройку новыхъ и капитальный ремонтъ старыхъ училищныхъ зданій, но, къ сожалѣнію, это сдѣлано было не по инициативѣ самихъ училищныхъ обществъ, а по усиленнымъ настоячивымъ хлопотамъ учебнаго начальства и при содѣйствіи органовъ мѣстной административной власти.

Въ отчетномъ году на постройку 8 новыхъ и ремонтъ 23 старыхъ училищныхъ зданій въ Люблинской губерніи израсходовано изъ мѣстныхъ средствъ 37511 руб. 59 коп.

Въ видахъ установленія надлежащей связи съ начальными училищами лицъ, оканчивающихъ курсы наукъ, а также въ видахъ доставленія народу надлежащаго религіозно-нравственнаго и соотвѣтственнаго чтенія при многихъ начальныхъ училищахъ существуютъ публичныя народныя бібліотеки, открытыя на точномъ основаніи ст. IV Журнала Совѣта Г. Министра Народнаго Просвѣщенія отъ 30 января 1867 г. за № 22, циркуляра Министерства отъ 12 сентября 1867 г. и на основаніи Правилъ, утвержденныхъ Г. Министромъ Народнаго Просвѣщенія отъ 18 января 1904 года. Къ 1 января 1907 г. въсѣхъ бібліотекъ было:

въ Грубешовскомъ уѣздѣ	23
» Томашовскомъ »	7
» Бѣлгорайскомъ »	9
» Замостескомъ »	6
» Холмскомъ »	6

въ Краснотавскомъ „	„	4
„ Яновскомъ „	„	2
„ Любартовскомъ „	„	1
		58

Какъ видно изъ донесеній учащихся въ начальныхъ училищахъ, при коихъ существуютъ народныя библіотеки, книги для чтенія православными мѣстными жителями изъ сихъ библіотекъ вообще берутся весьма охотно, при чемъ народъ особенное предпочтеніе отдаетъ книгамъ религіозно-нравственнаго содержанія и историческаго. Чтеніе такихъ книгъ производится и на воскресныхъ и вечернихъ занятіяхъ въ училищахъ, куда собирается не мало посѣтителей, съ удовольствіемъ слушающихъ интересныя для нихъ по своему содержанію книги.

Въ видахъ поддержанія и надлежащаго развитія этого многополезнаго дѣла, не только желательно, но и необходимо ежегодно пополнять существующія народныя библіотеки новыми изданіями и по возможности учреждать новыя библіотеки въ разныхъ пунктахъ Люблинской губерніи на средства казны, такъ какъ училища на этотъ предметъ никакими средствами не располагаютъ.

б) Ученыя общества, музеи, библіотеки и проч.

Въ гор. Люблинѣ существуетъ учрежденное въ 1874 году общество врачей, дѣятельность котораго ограничивается по преимуществу обсужденіемъ мѣстныхъ санитарныхъ вопросовъ, имѣющихъ скорѣе практическое, чѣмъ научное значеніе. Въ составѣ общества въ отчетномъ году числилось членовъ—40 дѣйствительныхъ, 14 почетныхъ и 12 корреспондентовъ.

Кромѣ того, съ разрѣшенія Варшавскаго Генералъ-Губернатора, послѣдовавшаго 30-го августа 1902 г., открыто въ г. Люблинѣ Отдѣленіе Варшавскаго Гигіеническаго Общества, состоящее изъ 120 дѣйствительныхъ членовъ и 14 сореволютеровъ.

Цѣль Отдѣленія состоитъ въ разработкѣ вопросовъ и въ распространеніи среди населенія свѣдѣній изъ области здравоохраненія, а равно въ практическомъ примѣненіи началъ гигиены для уменьшенія заболѣваемости и смертности населенія.

Члены Отдѣленія работали въ 1906 году въ отдѣлахъ, обнимающихъ домашнюю гигиену, воспитательную, народную, промышленную, городскую, больничную и по доставленію малюткамъ доброкачественнаго молока.

Въ гор. Холмѣ, при Холмскомъ Свято-Богородицкомъ Братствѣ, съ 1880 г. существуетъ церковно-археологическій музей и при немъ библіотека, въ которой хранятся рукописныя и печатныя памятники древности. Музей этотъ помѣщается въ отдѣльномъ зданіи, принадлежащемъ Холмскому кафедральному собору. Кромѣ того, въ томъ-же городѣ суще-

ствуетъ Комитетъ по историко-статистическому описанію церквей и приходовъ Холмско-Варшавской епархіи.

Другихъ самостоятельныхъ учрежденій этого рода, за исключеніемъ библиотекъ и физическихъ кабинетовъ при учебныхъ заведеніяхъ, помянутыхъ выше народныхъ библиотекъ и метеорологической станціи при Ново-Александрійскомъ институтѣ сельскаго хозяйства и лѣсоводства, въ губерніи не имѣется.



VI. Крестьянское дѣло.

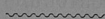

а) Гминныя управленія.

Всѣхъ сельскихъ гминъ въ губерніи числилось 143; изъ нихъ 93 состоятъ изъ однихъ селеній, 47—изъ селеній и по садовъ и 3—изъ однихъ посадовъ. Гминныя управленія помѣщаются: 138 въ собственныхъ зданіяхъ и 5 въ частныхъ по найму.

Въ теченіи отчетнаго года состояло на службѣ въ гминныхъ управленіяхъ: а) войтовъ гминъ 145 и временно исправлявшихъ эти должности 8, а всего 153, въ томъ числѣ: грамотныхъ 34, малограмотныхъ 99 и неграмотныхъ 20; мѣщанъ 18 и крестьянъ 135, православныхъ 66 и католиковъ 87; б) солтысовъ 2360, въ томъ числѣ: грамотныхъ 92, малограмотныхъ 796 и неграмотныхъ 1472; мѣщанъ 93 и крестьянъ 2267, православныхъ 523 и католиковъ 1631, лютеранъ 98 и евреевъ 8; в) гминныхъ писарей 149 и помощниковъ ихъ 225, а всего 374, въ томъ числѣ: дворянъ 53, мѣщанъ 188 и крестьянъ 133, православныхъ 177 и католиковъ 197.

За противозаконныя дѣйствія и неправильности по службѣ въ теченіи отчетнаго года отрѣшено отъ должности 10 войтовъ, 29 солтысовъ и 5 писарей. За обнаруженныя злоупотребленія по службѣ преданы были суду 1 войтъ и 6 солтысовъ, административному-же взыскацію за неаккуратное и небрежное отношеніе къ служебнымъ обязанностямъ подвергнуты были 13 войтовъ, 74 солтыса и 11 писарей.

Составъ гминныхъ судовъ, которыхъ къ концу отчетнаго года числилось 41, былъ слѣдующій: судей 41 и лавниковъ 142, а всего 183 лица, въ томъ числѣ: съ высшимъ образованіемъ—21, съ среднимъ—22, съ низшимъ—15 и домашняго образованія—125; дворянъ 37, мѣщанъ 25 и крестьянъ 121; православныхъ 87 и католиковъ 96.

На содержаніе личнаго состава гминныхъ управленій и судовъ, на канцелярскія и другія надобности сихъ учрежденій, а равно на наемъ прислуги, отопленіе и освѣщеніе въ отчетномъ году израсходовано было 330204 р. 49 к., въ томъ числѣ: на гминныя управленія 290794 руб. 56 коп. и гминные суды 39409 руб. 93 коп.

б) Дѣятельность учреждений по крестьянским дѣламъ.

Въ отношеніи поземельнаго устройства крестьянъ и имѣщанъ на основаніи Высочайшихъ Указовъ 19 февраля 1864 г. и 28 октября 1866 г., сохраненія предоставленныхъ имъ правъ и устройства ихъ быта дѣятельность мѣстныхъ учреждений по крестьянскимъ дѣламъ заключалась въ ниже слѣдующемъ:

1) На основаніи Высочайше утвержденныхъ 9 апрѣля 1881 года правилъ штатными землемѣрами производились межевыя работы по съемкѣ и отграниченію крестьянскихъ земель. Означенныя межевыя работы произведены въ 25 селеніяхъ на пространствѣ 10414 десятинъ 2145 сажень.

О результатахъ произведеннаго межеванія составлялись протоколы, составленные планы представлялись заинтересованнымъ сторонамъ, а на основаніи составленныхъ по межеванію документовъ, исправлялись утвержденныя ликвидационныя таблицы и данныя и въ копіи съ означенныхъ актовъ земельного устройства вносились по сему предмету соответствующія дополнительные надѣлы. Планы основныхъ и дополнительныхъ надѣловъ крестьянъ со всѣми относящимися къ нимъ документами представлены были (въ количествѣ основныхъ 19 и дополнительныхъ 17) въ состоящее при Земскомъ Отдѣлѣ Присутствіе по крестьянскимъ дѣламъ губерній Царства Польскаго на утвержденіе, а копіи утвержденныхъ въ установленномъ порядкѣ плановъ выдавались крестьянскимъ обществамъ и таковыхъ было выдано въ 1906 г. по основнымъ надѣламъ 16 и дополнительнымъ 19.

2) По спорамъ о правахъ на земли и о границахъ таковыхъ, возникающимъ при межеваніи, равно какъ и по спорамъ, возникающимъ помимо межеванія, какъ между крестьянами, такъ и между крестьянами съ одной и владѣльцами имѣній съ другой стороны, Коммиссарами и Губернскимъ Присутствіемъ производились разбирательства и постановлялись рѣшенія, общее число коихъ достигло у Коммиссаровъ цифры 717, а въ Губернскомъ Присутствіи, въ которое дѣла сего рода поступаютъ лишь въ апелляціонномъ порядкѣ, цифры 53.

3) Хотя общее число усадебъ, замѣнившихъ предоставленные имъ сервитуты на земельное вознагражденіе, составляетъ къ настоящему времени около 61,2%, крестьянскимъ учрежденіямъ приходится однако имѣть дѣло съ массою сервитутонарушеній со стороны крестьянъ и стѣсненій въ пользованіи сервитутами со стороны владѣльцевъ имѣній. Число постановленныхъ по симъ предметамъ рѣшеній достигло въ минувшемъ году 1731 у Коммиссаровъ и 187 въ Губернскомъ Присутствіи. Превышенія сервитутовъ главнымъ образомъ относятся къ сервитуту лѣсному, такъ какъ сервитутъ этотъ предоставленъ по табелямъ и даннымъ въ большомъ размѣрѣ и въ губерніи имѣется значительное пространство лѣсовъ, изъ числа коихъ лѣса одной Замойской Ординаціи занимаютъ площадь въ 103775 десятинъ.

4) Въ отношеніи разверстанія предоставленныхъ крестьянамъ лѣсныхъ и пастбищныхъ сервитутовъ дѣятельность

крестьянскихъ учреждений выразилась въ томъ, что добровольныя сдѣлки, заключенныя сторонами, были повѣрены и засвидѣтельствованы Коммисарами на мѣстѣ, Губернское же Присутствіе, по разсмотрѣніи и исправленіи ихъ въ техническомъ или юридическомъ отношеніяхъ, утвердило таковыя въ количествѣ 13, при чемъ по сдѣлкамъ этимъ сервитутныя обязательства отмѣнены въ 9 селеніяхъ для 262½ усадебъ. Сравнительно незначительное количество заключенныхъ о замѣнѣ сервитутовъ сдѣлокъ не составляетъ особенность минувшаго года, а представляется явленіемъ общимъ и объясняется вообще требованіями со стороны крестьянъ и мѣщанъ несоразмѣрно большаго вознагражденія за предоставленныя имъ по записямъ въ табеляхъ и данныхъ сервитуты; въ частности же—въ отношеніи замѣны лѣсного сервитута и тѣмъ, что сервитутъ этотъ предоставлено замѣнять каждому отдѣльному усадебнику и достиженіе соглашенія со всѣми для владѣльца имѣнія является весьма затруднительнымъ, съ другой же стороны для владѣльца имѣнія въ большинствѣ случаевъ заключеніе сдѣлки лишь съ частью усадебниковъ не представляется особенно выгоднымъ, такъ какъ при этомъ условіи имѣніе его остается по прежнему обремененнымъ сервитутомъ и онъ по прежнему лишенъ возможности эксплуатировать лѣсъ безъ заведенія въ немъ правильнаго лѣсного хозяйства по правиламъ 31 декабря 1875 г.

5) Лѣсохозяйственныхъ плановъ, составленныхъ по правиламъ 31 декабря 1875 г., для лѣсовъ, обремененныхъ сервитутами, было представлено Коммисарами и разсмотрѣно Губернскимъ Присутствіемъ 11, изъ числа коихъ планы на 6 лѣсныхъ дачъ признаны подлежащими утвержденію, а на остальные дачи—неподлежащими утвержденію, какъ неудовлетворяющіе требованіямъ вышеприведенныхъ правилъ и Инструкціи Земскаго Кредитнаго Общества 1861 года. Независимо сего Коммисарами произведена повѣрка дѣйствія лѣсныхъ плановъ, введенныхъ въ дѣйствіе въ 1903 году.

6) По предъявленнымъ разными лицами правамъ ихъ на усадьбы, записанныя по ликвидационнымъ табелямъ или даннымъ за другими лицами, производились разбирательства и дѣла направлялись въ установленномъ порядкѣ въ тѣхъ случаяхъ, когда требовалось измѣненіе по ликвидационнымъ табелямъ или даннымъ именъ усадебниковъ. Этого рода дѣлъ въ 1906 году разрѣшено Коммисарами 93, а Губернскимъ Присутствіемъ 97.

7) По жалобамъ заинтересованныхъ лицъ и по представленіямъ Коммисаровъ или Начальниковъ уѣздовъ, разсматривались Особымъ по крестьянскимъ дѣламъ Присутствіемъ, на основаніи Высочайшаго повелѣнія 7 января 1871 года, приговоры гминныхъ и сельскихъ сходовъ по разнымъ предметамъ; число дѣлъ этого рода, разрѣшенныхъ въ 1906 г. составляетъ 70.

в) Ссудо-сберегательныя кассы. 8) Ссудо-сберегательныя кассы къ 1 января 1907 г. находились въ слѣдующемъ положеніи: всѣхъ кассъ въ губерніи

имѣется 153 изъ коихъ: 142, распространяють свои дѣйствія на 142 гмины, 2 дѣйствуютъ въ одной гминѣ, 1 учреждена для 2 селеній, 1 для 4 селеній и 7 каждая для одного посада. Основной капиталъ означенныхъ кассъ къ 1 января 1907 г. составлялъ 115409 р. 1 к., пожертвованій въ пользу кассъ сдѣлано на 6336 р. 88 к., существующихъ вкладовъ процентныхъ и безпроцентныхъ находилось 2358614 р. 69½ коп. и, наконецъ, прибыль, за сдѣланными расходами по оборотамъ кассъ, составляетъ 1797225 р. 36½ коп., а за вычетомъ изъ сей суммы причитающихся вкладчикамъ по 1 января 1907 г. процентовъ на вклады, но имъ невыплаченныхъ кассами, въ количествѣ 179018 р. 60 к., чистая прибыль всѣхъ 153 ссудо-сберегательныхъ кассъ опредѣляется въ 1618206 р. 76½ коп. Общая сумма оборотнаго капитала составляетъ 4277585 руб. 95 коп. По сравненіи приведенныхъ цифръ съ цифрами отчета за 1905 г., противъ предыдущаго года оборотный капиталъ увеличился на 176915 р. 11 к., чистая прибыль возросла на 127119 р. 61 коп.

Ссудо-сберегательныя кассы повѣрялись Коммисарами какъ внезапно, такъ и съ вызовомъ вкладчиковъ и заемщиковъ. Изъ чистыхъ прибылей кассъ, по ходатайствамъ сходовъ и представленіямъ Коммисаровъ, выдавались вознагражденія членамъ управленія кассъ и гминнымъ писарямъ за занятія ихъ, а равно было разрѣшено изъ тѣхъ же прибылей производство расходовъ на различныя общественныя надобности, какъ то: на постройку школъ и зданій гминныхъ управленій и арестовъ и т. п.

Кромѣ вышеизложеннаго, по распоряженію Варшавскаго Генераль-Губернатора, въ Губернскомъ Присутствіи было сосредоточено производство по дѣламъ Губернскаго Комитета по призрѣнію семействъ нижнихъ чиновъ, находящихся на войнѣ. Къ концу 1906 г. дѣятельность названнаго Комитета была почти закончена и изъ дѣлъ его усматривается, что на призрѣніе семействъ нижнихъ чиновъ во время минувшей войны съ Японіей израсходовано всего по губерніи 17372 р. 3 коп. изъ коихъ 11865 р. 49 к. было отпущено казной изъ различныхъ источниковъ и 5506 р. 54 к. было отпущено гминными обществами и изъ городскихъ капиталовъ.

г) Дѣятельность Люблинскаго Лесоохранительнаго Комитета. 1) Случаевъ разрѣшенія расчистокъ было 37, на площади 1926 дес. 1473 кв. саж. для слѣдующей надобности:

а) въ 15-ти случаяхъ расчистка разрѣшена на площади 1234 дес. 466 кв. с. для обращенія земли подъ пашню, въ томъ числѣ: въ 3-хъ случаяхъ, на площади 457 дес. 26 кв. с., крестьянамъ, покупающимъ землю при участіи крестьянскаго поземельнаго Банка, и въ 9-ти случаяхъ, на площади 777 дес. 440 кв. с., для улучшенія хозяйства;

б) въ 6-ти случаяхъ разрѣшено временное сельско-хозяйственное пользованіе, на площади 72 дес. 296 кв. с., съ обязательствомъ искусственнаго облѣсенія расчищенныхъ площадей;

в) въ 4-хъ случаяхъ, на площади 360 дес. 2109 кв. саж., при раздѣлѣ имущества;

г) въ 5-ти случаяхъ; на площади 20 дес. 1714 кв. с., по незначительнымъ размѣрамъ этой площади.

д) въ 7-ми случаяхъ, на площади 238 дес. 1688 кв. с., при предварительномъ облѣсеніи искусственнымъ путемъ другихъ угодій такой-же площади.

2) Опустошительная рубка была, приостановлена, 1 на площади 204 дес. 2370 кв. с.

3) Утверждено 20 плановъ хозяйства для незащитныхъ дачъ, на площади 5502 дес. 1316 кв. с.

4) Дѣлъ по преслѣдованію нарушеній положенія о сбереженіи лѣсовъ не было возбуждено.

5) При приведеніи положенія о сбереженіи лѣсовъ въ исполненіе затрудненій не встрѣчалось.

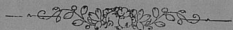

Faint, illegible text, likely bleed-through from the reverse side of the page.

ВѢДОМОСТИ

КО ВСЕПОДДАННѢЙШЕМУ ОТЧЕТУ

ЛЮБЛИНСКАГО ГУБЕРНАТОРА

за 1906 годъ.

БЕДОМОСТЕ

ОБОРОДОВАНИЕМЪ ОУЧЕТЪ

ДИПЛОМАТИЧЕСКАГО ТЫФЕПАТОРА

за 1906 годъ.

ОГЛАВЛЕНІЕ ВѢДОМОСТЯМЪ
КО ВСЕПОДДАННѢЙШЕМУ ОТЧЕТУ
ЛЮБЛИНСКАГО ГУБЕРНАТОРА
за 1906 годъ.

- № 1. О посѣвѣ и урожаѣ хлѣбовъ.
„ 2. О фабрикахъ и заводахъ.
„ 3. О движеніи населенія.
„ 4. О поступленіи окладныхъ и неокладныхъ сборовъ.
„ 5. О распредѣленіи недоимокъ по городамъ и уѣздамъ.
„ 6. О состояніи городскихъ суммъ, недоимокъ и капиталовъ.
„ 7. О числѣ и родѣ преступленій, съ приложеніемъ вѣдомости о числѣ арестантовъ.
„ 8. О пожарахъ.
„ 9. О насильственныхъ и случайныхъ смертяхъ.
„ 10. О числѣ учебныхъ заведеній и учащихся.
„ 11. О состояніи больницъ и богоугодныхъ заведеній.
„ 12. О числѣ крестьянскихъ сервитутовъ и размѣрѣ межеванія.
-

ОПИСАНИЕ ВДОМОСТИ
О ВСЕОБЩЕМ ПЛАНЕ ОТЧЕТА
ОБОБЩЕННОГО ТУРБИНАТОРА
1956

1. Описание турбинатора
2. Описание турбинатора
3. Описание турбинатора
4. Описание турбинатора
5. Описание турбинатора
6. Описание турбинатора
7. Описание турбинатора
8. Описание турбинатора
9. Описание турбинатора
10. Описание турбинатора

УБЪДЫ.	ПОСЕВНО-ЧЕТВЕРТЕНЪ С О Н Я Т О Ч Е Т В Е Р Т Е Н Ъ															
	Озимой пшени- ца.	Р ж и	Яровой пшени- ца	Оса.	Ячменя.	Гречи- ха	Осталь- ныхъ яровыхъ хлѣбовъ.	Озимой рожьцы.	Р ж и	Яровой пшеница.	О в с а.	Ячменя.	Гречи.	Остальныхъ яровыхъ хлѣбовъ	Картофеля.	
Българскій.																
На земляхъ городскихъ	45	160	20	145	125	20	70	200	1150	100	1500	480	60	353	2000	
" земляхъ казенныхъ и ин- ституцiонныхъ	22	37	—	83	191	16	161	102	171	—	406	73	78	82	592	
" " помѣщичьихъ	31	221	—	130	56	38	90	113	872	—	650	271	114	300	2350	
" " помѣщичьихъ	9084	1882	5	2347	590	4874	6804	46564	9394	18	12671	3092	2257	3008	21029	
" " крестьянскихъ	3198	16411	110	11759	4380	5362	3532	9099	74691	453	63595	22927	26586	16245	293078	
" " мѣщанскихъ	109	479	—	808	215	2041	561	637	2410	—	4096	899	1038	326	15170	
Итого	41131	29190	135	15272	53851	6128	4445	547871	88688	571	82918	27742	30133	20394	334219	
Грубешовскій.																
На земляхъ казенныхъ и ин- ституцiонныхъ	94	78	—	96	33	11	34	1008	818	—	1174	214	62	262	2120	
" " помѣщичьихъ	7744	4193	102	9072	2918	98	2847	3633	29335	704	82250	19836	38	663	171609	
" " крестьянскихъ	5723	9788	—	8756	4867	792	1679	3745	70704	—	78307	33312	5681	13151	245620	
" " мѣщанскихъ	1579	1690	—	1087	778	180	410	1716	11232	—	8997	4991	399	3360	35521	
" междоуѣстной шахты	20	40	—	48	36	2	12	120	240	—	384	216	8	84	480	
Итого	15169	15789	102	19059	8624	1083	4982	6222	112329	704	171142	58559	7413	35827	455360	
Замостскій.																
На земляхъ мѣщанскихъ	15	5	—	10	10	—	20	120	35	—	100	80	—	120	220	
" " помѣщичьихъ	46304	3878	386	57461	19131	2381	2063	926	25544	3392	470781	140181	14461	14896	1227951	
" " крестьянскихъ	6519	138871	121	13588	70527	20581	48007	37391	85254	909	109912	52172	118751	31241	363495	
" " мѣщанскихъ	1098	1271	—	2 1068	7471	1901	51	441	7740	12	9124	5630	1131	512	41657	
" междоуѣстной шахты	44	44	—	92	31	6	11	352	308	—	736	217	30	77	1746	
Итого	123061	190851	509	205041	975474	24931	69457	6721	118881	4313	1669501	72118	144831	46946	5299131	
Красноставскій.																
На земляхъ городскихъ	175	885	—	395	185	65	115	226	5312	—	2366	1298	349	918	5906	
" земляхъ казенныхъ и ин- ституцiонныхъ	66	138	—	66	37	59	96	460	827	—	398	222	358	768	1522	
" " помѣщичьихъ	561	725	—	1052	517	179	201	927	4348	—	6312	3618	1077	1606	36540	
" " помѣщичьихъ	8359	6179	126	7773	2974	507	2038	477	37072	1130	46338	20820	3067	16396	188439	
" " крестьянскихъ	4375	10069	—	8464	6062	643	2202	620	60418	—	50785	42433	3860	17614	261943	
" " мѣщанскихъ	376	851	—	1026	429	107	195	634	5106	—	6158	3007	639	1558	26750	
" междоуѣстной шахты	312	743	—	396	403	124	137	182	4457	—	2375	2820	747	1094	4235	
Итого	14224	19590	126	19172	10607	1684	4984	526	117540	1130	115032	74224	10107	39864	525635	
Лобартовскій																
На земляхъ казенныхъ и ин- ституцiонныхъ	—	30	—	10	6	3	1/2	—	120	—	72	36	—	3	175	
" " мѣщанскихъ	22	35	—	221	5	41	3	88	140	—	2021	30	221	20	1125	
" " помѣщичьихъ	3045	8921	—	56491	1990	8971	1273	191	44051	—	451332	12431	34021	6924	130027	
" " крестьянскихъ	628	15274	—	8099	3260	4554	2299	225	76344	—	33259	20080	16728	11084	181681	
" " мѣщанскихъ	282	1568	—	1060	472	3261	100	86	111191	—	942	31261	947	450	26629	
" междоуѣстной шахты	32	650	—	360	160	240	83	20	3900	—	2550	400	510	328	10200	
Итого	4209	26478	—	15201	5893	6026	37581	10	1356741	—	110241	361031	21649	18809	356737	

УЪЗДЫ.	ПОСѢЯНО ЧЕТВЕРТЕМЪ										О Н Я Т О Ч Е Т В Е Р Т Е М Ъ						
	Озимой пшеница.	Р ж и	Яровой пшеница	Овса.	Ячменя.	Гречи.	Остальныхъ яровыхъ хлѣбовъ.	Яровой пшеницы.	Р ж и	Яровой пшеницы.	О в с а.	Ячменя.	Гречи.	Остальныхъ яровыхъ хлѣбовъ.	Картофеля.		
Люблинскій.																	
На землѣ городской	—	—	—	—	—	—	—	—	—	—	—	—	—	—	—		
„ землѣ казенныхъ и ин- ституцiонныхъ	100	89	—	81	49	6	53	550	526	—	471	280	12	307	1948		
„ „ маиоратныхъ	503	505	—	768	364	6	115	5133	3400	—	2841	2899	12	499	18322		
„ „ помѣщичьихъ	11032	12365	5	15086	7601	1169	1455	5456	7272	45	107366	49205	6145	8303	214840		
„ „ крестьянскихъ	2945	13992	—	11943	5051	2056	1400	0128	91266	—	87357	87169	8280	8779	298253		
„ „ мѣщанскихъ	139	607	—	602	294	72	60	982	5026	—	2049	1772	194	261	13546		
„ „ мѣщанской шляхты	10	15	—	8	10	2	1	80	83	—	64	75	10	4	340		
Итого	14729	27573	5	28488	13369	3315	3084	2329	177573	45	200148	81400	14653	18153	642649		
Ново-Александрійскій																	
На землѣ казенныхъ и ин- ституцiонныхъ	90	156	—	147	180	53	70	720	1212	—	1269	1414	267	392	15788		
„ „ маиоратныхъ	140	266	—	278	164	49	133	761	1299	—	1858	989	184	304	11792		
„ „ помѣщичьихъ	3264	3338	30	7140	4863	574	1139	5661	39332	171	40221	26383	2133	5941	120959		
„ „ мѣщанскихъ	86	1164	—	1061	518	187	207	439	6447	—	7010	3236	947	1404	34962		
„ „ крестьянскихъ	1492	27260	45	13487	9672	4382	2376	2664	125633	200	17658	55215	14120	14502	422377		
Итого	5027	37184	75	22113	15397	5225	3925	4745	173923	371	128016	87237	17651	23166	605878		
Томашовскій.																	
На землѣ городской	32	430	10	360	182	18	230	260	3010	80	2880	1264	108	1840	21600		
„ „ казенныхъ колонистовъ	226	465	—	439	239	61	64	082	2505	—	1937	1442	349	804	24190		
„ „ крестьянскихъ	4053	7607	69	8601	4635	1234	2052	178	49102	357	76123	31454	6137	12939	176793		
„ „ мѣщанскихъ	148	246	—	200	119	85	78	036	1176	—	1620	817	485	753	8646		
„ „ мѣщанской шляхты	—	—	—	—	—	—	—	—	—	—	—	—	—	—	—		
„ „ помѣщичьихъ	4781	4671	134	6369	2380	229	1979	236	30013	863	61368	17044	1453	12683	121466		
Итого	9240	13479	213	15969	7561	1627	4403	792	85806	1300	143928	52021	8532	29020	352695		
Холмскій.																	
На землѣ городской	272	578	—	347	161	15	141	430	3508	—	2370	1127	55	254	8520		
„ землѣ казенныхъ и ин- ституцiонныхъ	18	85	—	62	29	1	12	516	527	—	390	220	3	56	3012		
„ „ маиоратныхъ	696	803	—	632	472	19	385	982	6996	—	5366	3475	74	2329	18428		
„ „ помѣщичьихъ	7536	10842	56	9461	41671	3011	2515	734	90151	466	82122	29526	1573	15574	385693		
„ „ крестьянскихъ	75411	15890	—	11826	64301	984	1970	291	120919	—	93871	42710	4814	12617	362763		
„ „ мѣщанскихъ	91	348	2	443	191	41	39	338	2160	16	2260	991	146	173	10592		
Итого	143541	28546	58	22771	11406	13611	5062	921	224254	482	186385	78049	66651	130987	789008		
Яновскій.																	
На землѣ казенныхъ и ин- ституцiонныхъ	—	16	—	14	6	2	8	—	80	—	84	112	10	40	624		
„ „ маиоратныхъ	249	477	—	436	232	21	33	889	2385	—	2756	1536	89	150	13064		
„ „ помѣщичьихъ	3091	6900	18	5171	4348	363	1362	12	33355	73	28266	23015	1725	7934	162183		
„ „ мѣщанской шляхты	5	40	—	48	20	6	12	30	200	—	240	80	20	48	1150		
„ „ мѣщанскихъ	343	1195	33	1764	1300	364	23	83	7268	231	8826	8891	3098	1591	46196		
„ „ крестьянскихъ	2355	26366	85	13075	9594	2998	3543	77	78838	422	76913	54287	14304	19076	371278		
Итого	6045	34990	136	20508	15590	3754	5191	91	122126	726	117085	87921	18246	28839	594495		
Всего въ губерніи	942621	2519041	1359	199057	1035049	32697	46780	88	13367951	9642	14218451	6553741	149533	292005	51901891		

СВЕДЕНИЯ О РАБОТЕ ЗАВОДА

№ п/п	Вид работ	Количество	Стоимость	Всего	В том числе	В том числе	В том числе
1	Работы по ремонту оборудования	10	10000	10000	10000	10000	10000
2	Работы по монтажу оборудования	20	20000	20000	20000	20000	20000
3	Работы по обслуживанию оборудования	30	30000	30000	30000	30000	30000
4	Работы по наладке оборудования	40	40000	40000	40000	40000	40000
5	Работы по регулировке оборудования	50	50000	50000	50000	50000	50000
6	Работы по смазке оборудования	60	60000	60000	60000	60000	60000
7	Работы по очистке оборудования	70	70000	70000	70000	70000	70000
8	Работы по покраске оборудования	80	80000	80000	80000	80000	80000
9	Работы по замене деталей	90	90000	90000	90000	90000	90000
10	Работы по ремонту электродвигателей	100	100000	100000	100000	100000	100000
11	Работы по ремонту насосов	110	110000	110000	110000	110000	110000
12	Работы по ремонту компрессоров	120	120000	120000	120000	120000	120000
13	Работы по ремонту вентиляторов	130	130000	130000	130000	130000	130000
14	Работы по ремонту котлов	140	140000	140000	140000	140000	140000
15	Работы по ремонту трубопроводов	150	150000	150000	150000	150000	150000
16	Работы по ремонту электрических машин	160	160000	160000	160000	160000	160000
17	Работы по ремонту пневматических устройств	170	170000	170000	170000	170000	170000
18	Работы по ремонту гидравлических устройств	180	180000	180000	180000	180000	180000
19	Работы по ремонту измерительных приборов	190	190000	190000	190000	190000	190000
20	Работы по ремонту средств автоматизации	200	200000	200000	200000	200000	200000
21	Работы по ремонту систем вентиляции	210	210000	210000	210000	210000	210000
22	Работы по ремонту систем кондиционирования	220	220000	220000	220000	220000	220000
23	Работы по ремонту систем отопления	230	230000	230000	230000	230000	230000
24	Работы по ремонту систем водоснабжения	240	240000	240000	240000	240000	240000
25	Работы по ремонту систем канализации	250	250000	250000	250000	250000	250000
26	Работы по ремонту систем электроснабжения	260	260000	260000	260000	260000	260000
27	Работы по ремонту систем связи	270	270000	270000	270000	270000	270000
28	Работы по ремонту систем сигнализации	280	280000	280000	280000	280000	280000
29	Работы по ремонту систем охраны	290	290000	290000	290000	290000	290000
30	Работы по ремонту систем пожарной безопасности	300	300000	300000	300000	300000	300000
31	Работы по ремонту систем видеонаблюдения	310	310000	310000	310000	310000	310000
32	Работы по ремонту систем контроля доступа	320	320000	320000	320000	320000	320000
33	Работы по ремонту систем охранной сигнализации	330	330000	330000	330000	330000	330000
34	Работы по ремонту систем радиосвязи	340	340000	340000	340000	340000	340000
35	Работы по ремонту систем телевидения	350	350000	350000	350000	350000	350000
36	Работы по ремонту систем звуковоспроизведения	360	360000	360000	360000	360000	360000
37	Работы по ремонту систем кондиционирования воздуха	370	370000	370000	370000	370000	370000
38	Работы по ремонту систем вентиляции и кондиционирования	380	380000	380000	380000	380000	380000
39	Работы по ремонту систем отопления и горячего водоснабжения	390	390000	390000	390000	390000	390000
40	Работы по ремонту систем холодного водоснабжения	400	400000	400000	400000	400000	400000
41	Работы по ремонту систем канализации и водоотведения	410	410000	410000	410000	410000	410000
42	Работы по ремонту систем электроснабжения и электроосвещения	420	420000	420000	420000	420000	420000
43	Работы по ремонту систем связи и радиосвязи	430	430000	430000	430000	430000	430000
44	Работы по ремонту систем сигнализации и охраны	440	440000	440000	440000	440000	440000
45	Работы по ремонту систем пожарной безопасности	450	450000	450000	450000	450000	450000
46	Работы по ремонту систем видеонаблюдения и контроля доступа	460	460000	460000	460000	460000	460000
47	Работы по ремонту систем охранной сигнализации	470	470000	470000	470000	470000	470000
48	Работы по ремонту систем радиосвязи и телевидения	480	480000	480000	480000	480000	480000
49	Работы по ремонту систем звуковоспроизведения	490	490000	490000	490000	490000	490000
50	Работы по ремонту систем кондиционирования воздуха	500	500000	500000	500000	500000	500000
51	Работы по ремонту систем вентиляции и кондиционирования	510	510000	510000	510000	510000	510000
52	Работы по ремонту систем отопления и горячего водоснабжения	520	520000	520000	520000	520000	520000
53	Работы по ремонту систем холодного водоснабжения	530	530000	530000	530000	530000	530000
54	Работы по ремонту систем канализации и водоотведения	540	540000	540000	540000	540000	540000
55	Работы по ремонту систем электроснабжения и электроосвещения	550	550000	550000	550000	550000	550000
56	Работы по ремонту систем связи и радиосвязи	560	560000	560000	560000	560000	560000
57	Работы по ремонту систем сигнализации и охраны	570	570000	570000	570000	570000	570000
58	Работы по ремонту систем пожарной безопасности	580	580000	580000	580000	580000	580000
59	Работы по ремонту систем видеонаблюдения и контроля доступа	590	590000	590000	590000	590000	590000
60	Работы по ремонту систем охранной сигнализации	600	600000	600000	600000	600000	600000
61	Работы по ремонту систем радиосвязи и телевидения	610	610000	610000	610000	610000	610000
62	Работы по ремонту систем звуковоспроизведения	620	620000	620000	620000	620000	620000
63	Работы по ремонту систем кондиционирования воздуха	630	630000	630000	630000	630000	630000
64	Работы по ремонту систем вентиляции и кондиционирования	640	640000	640000	640000	640000	640000
65	Работы по ремонту систем отопления и горячего водоснабжения	650	650000	650000	650000	650000	650000
66	Работы по ремонту систем холодного водоснабжения	660	660000	660000	660000	660000	660000
67	Работы по ремонту систем канализации и водоотведения	670	670000	670000	670000	670000	670000
68	Работы по ремонту систем электроснабжения и электроосвещения	680	680000	680000	680000	680000	680000
69	Работы по ремонту систем связи и радиосвязи	690	690000	690000	690000	690000	690000
70	Работы по ремонту систем сигнализации и охраны	700	700000	700000	700000	700000	700000
71	Работы по ремонту систем пожарной безопасности	710	710000	710000	710000	710000	710000
72	Работы по ремонту систем видеонаблюдения и контроля доступа	720	720000	720000	720000	720000	720000
73	Работы по ремонту систем охранной сигнализации	730	730000	730000	730000	730000	730000
74	Работы по ремонту систем радиосвязи и телевидения	740	740000	740000	740000	740000	740000
75	Работы по ремонту систем звуковоспроизведения	750	750000	750000	750000	750000	750000
76	Работы по ремонту систем кондиционирования воздуха	760	760000	760000	760000	760000	760000
77	Работы по ремонту систем вентиляции и кондиционирования	770	770000	770000	770000	770000	770000
78	Работы по ремонту систем отопления и горячего водоснабжения	780	780000	780000	780000	780000	780000
79	Работы по ремонту систем холодного водоснабжения	790	790000	790000	790000	790000	790000
80	Работы по ремонту систем канализации и водоотведения	800	800000	800000	800000	800000	800000
81	Работы по ремонту систем электроснабжения и электроосвещения	810	810000	810000	810000	810000	810000
82	Работы по ремонту систем связи и радиосвязи	820	820000	820000	820000	820000	820000
83	Работы по ремонту систем сигнализации и охраны	830	830000	830000	830000	830000	830000
84	Работы по ремонту систем пожарной безопасности	840	840000	840000	840000	840000	840000
85	Работы по ремонту систем видеонаблюдения и контроля доступа	850	850000	850000	850000	850000	850000
86	Работы по ремонту систем охранной сигнализации	860	860000	860000	860000	860000	860000
87	Работы по ремонту систем радиосвязи и телевидения	870	870000	870000	870000	870000	870000
88	Работы по ремонту систем звуковоспроизведения	880	880000	880000	880000	880000	880000
89	Работы по ремонту систем кондиционирования воздуха	890	890000	890000	890000	890000	890000
90	Работы по ремонту систем вентиляции и кондиционирования	900	900000	900000	900000	900000	900000
91	Работы по ремонту систем отопления и горячего водоснабжения	910	910000	910000	910000	910000	910000
92	Работы по ремонту систем холодного водоснабжения	920	920000	920000	920000	920000	920000
93	Работы по ремонту систем канализации и водоотведения	930	930000	930000	930000	930000	930000
94	Работы по ремонту систем электроснабжения и электроосвещения	940	940000	940000	940000	940000	940000
95	Работы по ремонту систем связи и радиосвязи	950	950000	950000	950000	950000	950000
96	Работы по ремонту систем сигнализации и охраны	960	960000	960000	960000	960000	960000
97	Работы по ремонту систем пожарной безопасности	970	970000	970000	970000	970000	970000
98	Работы по ремонту систем видеонаблюдения и контроля доступа	980	980000	980000	980000	980000	980000
99	Работы по ремонту систем охранной сигнализации	990	990000	990000	990000	990000	990000
100	Работы по ремонту систем радиосвязи и телевидения	1000	1000000	1000000	1000000	1000000	1000000

ВЪДОМОСТЬ

о фабрикахъ и заводахъ по Люблинской губерніи

за 1906 годъ.

Родъ фабрики и завода	Число фабрикъ и заводовъ	Число рабочихъ и служащихъ	Производство въ натурѣ	Производство въ деньгахъ
Текстильные фабрики	1	1000
Меховые фабрики	2	1500
Кожевенные заводы	1	800
Сахарные заводы	3	2000
Мукомольные мельницы	10	6152
Лесопильные заводы	3	1000
Деревянные заводы	1	450
Кустарные промыслы	1	500
Прочія фабрики и заводы	1	100
Итого	21	1131

Родъ фабрикъ и заводовъ.

	Городъ Бѣлгородъ.			Бѣлгородскій уездъ.		Самарскій уездъ.		Городъ Люботовъ.		Городъ Ливча.		Люботовскій уездъ.		Губерскій гор. Любани.					
	Число фабрикъ и заводовъ.	Сумма произведенности.	Число рабочихъ.	Число фабрикъ и заводовъ.	Сумма произведенности.	Сумма произведенности.	Число рабочихъ.	Число фабрикъ и заводовъ.	Сумма произведенности.	Число рабочихъ.	Сумма произведенности.	Число рабочихъ.	Число фабрикъ и заводовъ.	Сумма произведенности.	Число рабочихъ.				
Винокуренныхъ, водочныхъ и спиртоочистныхъ	—	—	—	2	94260	1729540	115	—	—	—	—	8	319503	45	1	33200	20		
Пивоваренныхъ	—	—	—	1	38195	10000	8	1	3750	5	1	3800	4	—	2	175000	64		
Солодовыхъ	—	—	—	—	—	—	—	—	—	—	—	—	—	—	1	65000	16		
Медоваренныхъ	—	—	—	—	—	—	—	—	1	400	1	1	1800	2	—	1300	1		
Средствозащитныхъ	—	—	—	—	—	—	—	—	—	—	—	—	—	—	—	—	—		
Стекольныхъ	—	—	—	3	1000	19280	38	—	—	—	—	1	2500	3	3	210000	111		
Божевенныхъ	—	—	—	10	6175	5510	23	1	8000	6	—	15	20180	48	3	4000	8		
Карпичныхъ	—	—	—	—	—	—	—	—	—	—	—	—	—	—	3	13200	10		
Моловаренныхъ, свѣяныхъ и восковыхъ	—	—	—	—	—	—	—	—	—	—	—	—	—	—	1	450	5		
Крахмальныхъ	—	—	—	—	—	11950	8	—	—	—	—	1	6000	5	1	150000	50		
Паровыхъ мельницъ	—	—	—	82	63700	536281	172	2	360	3	1	150	118	285960	156	—	—		
Водныхъ и водяныхъ мельницъ	—	—	—	1	550	5000	8	—	—	—	—	3	58000	45	—	—	—		
Фабрикъ цемента	—	—	—	—	—	—	—	—	—	—	—	—	—	—	1	2000	2		
Паровыхъ и водяныхъ двигателей	—	—	—	—	—	—	—	—	—	—	—	—	—	—	—	—	—		
Мѣдныхъ издѣлій	—	—	—	—	—	—	—	—	—	—	—	—	—	—	—	—	—		
Железныхъ издѣлій	—	—	—	4	6500	—	—	—	—	—	—	—	—	—	—	—	—		
Известковыхъ	—	—	—	1	800	—	—	—	—	—	—	—	—	—	—	—	—		
Свинцовыхъ	—	—	—	—	—	350	1	—	—	—	—	1	500	2	—	—	—		
Слюдяныхъ	—	—	—	20	2195	11710	25	2	205	2	2	1280	4	16	12000	15	7		
Маслобойныхъ	—	—	—	—	—	—	—	—	—	—	—	—	—	—	2	3390	14		
Уксусныхъ	—	—	—	1	200	—	—	—	—	—	—	—	—	—	1	670	3		
Канатныхъ	—	—	—	—	—	—	—	—	—	—	—	—	—	—	1	27	528		
Казенная холщевая при торговлѣ	—	—	—	—	—	—	—	—	—	—	—	—	—	—	1	200000	269		
Табачныхъ	—	—	—	—	—	—	—	—	—	—	—	—	—	—	2	190000	288		
Земледѣльческихъ машинъ и орудій	—	—	—	—	—	—	—	—	—	—	—	—	—	—	5	10000	14		
Деревянныхъ и металлическихъ трюбовъ	—	—	—	—	—	—	—	—	—	—	—	—	—	—	3	16150	24		
Каменно-гесныхъ издѣлій	—	—	—	—	—	—	—	—	—	—	—	—	—	—	2	2100	3		
Музыкальныхъ инструментовъ	—	—	—	—	—	700	2	—	—	—	—	—	—	—	1	8000	10		
Костяныхъ	—	—	—	2	1300	2500	6	—	—	—	—	3	450	10	7400	12			
Неискусственныхъ минеральныхъ водъ	—	—	—	—	—	—	—	—	—	—	—	3	300	3	4300	4			
Кресельныхъ	—	—	—	—	—	—	—	—	—	—	—	3	3	3	1200	4			
Ирразовыхъ	—	—	—	1	1800	—	—	—	—	—	—	—	—	—	—	—	—		
Писчей и оберточной бумаги	—	—	—	—	—	—	—	—	—	—	—	—	—	—	1	36900	14		
Газовыхъ заводовъ	—	—	—	—	—	—	—	—	—	—	—	—	—	—	2	101842	282		
Фабрикъ вѣсовъ	—	—	—	—	—	—	—	—	—	—	—	—	—	—	6	6500	27		
Опаловыхъ и бричковыхъ	—	—	—	3	650	—	—	—	—	—	—	—	—	—	—	—	—		
Сукноочистныхъ	—	—	—	—	—	—	—	—	—	—	—	—	—	—	—	—	—		
Паркетныхъ	—	—	—	—	—	—	—	—	—	—	—	—	—	—	—	—	—		
Бетонныхъ	—	—	—	—	—	—	—	—	—	—	—	—	—	—	2	3000	22		
Папирсныхъ гильзъ	—	—	—	—	—	—	—	—	—	—	—	—	—	—	7	14365	15		
Деревянныхъ издѣлій	—	—	—	—	—	—	—	—	—	—	—	—	—	—	—	—	—		
Фабрикъ цигоръ	—	—	—	—	—	—	—	—	—	—	—	—	—	—	—	—	—		
" ваты	—	—	—	—	—	—	—	—	—	—	—	—	—	—	—	—	—		
" суконныхъ	—	—	—	—	—	38000	22	—	—	—	—	—	—	—	—	—	—		
Канонерныхъ	—	—	—	—	—	4000	2	—	—	—	—	—	—	—	—	—	—		
Молочныхъ фермъ	—	—	—	—	—	—	—	—	—	—	—	—	—	—	—	—	—		
Итого	—	—	—	131	217323	363321	418	7	12716	17	5	7300	10	169	765393	325	74	217325	212

Родъ фабрикъ и заводовъ.

	Люблинскій уѣздъ.			Ново Александровскій уѣздъ.			Городъ Грубешовъ.			Городъ Дубенка.			Грубешовскій уѣздъ.			Городъ Завалье.			Городъ Щербининъ.			
	Число фабрикъ и заводовъ.	Сумма произведенной тѣлности.	Число рабочихъ.	Число фабрикъ и заводовъ.	Сумма произведенной тѣлности.	Число рабочихъ.	Сумма произведенной тѣлности.	Число рабочихъ.	Сумма произведенной тѣлности.	Число рабочихъ.	Число фабрикъ и заводовъ.	Сумма произведенной тѣлности.	Число рабочихъ.	Число фабрикъ и заводовъ.	Сумма произведенной тѣлности.	Число рабочихъ.	Число фабрикъ и заводовъ.	Сумма произведенной тѣлности.	Число рабочихъ.	Число фабрикъ и заводовъ.	Сумма произведенной тѣлности.	Число рабочихъ.
Виноуренныхъ, водочныхъ и спиртовочныхъ	11	692530	77	2	64700	—	—	—	—	—	—	—	9	428110	77	—	—	—	—	—	—	—
Пивоваренныхъ	—	—	—	3	41500	1500	3	—	—	—	—	—	—	—	—	2	42000	11	—	—	—	—
Солодовыхъ	—	—	—	1	95350	—	—	—	—	—	—	—	—	—	—	—	—	—	—	—	—	—
Медоваренныхъ	—	—	—	—	—	800	1	—	—	—	—	—	—	—	—	2	7000	3	—	—	—	—
Свеклосахарныхъ	2	2055180	860	2	956980	—	—	—	—	—	—	3	1545000	640	—	—	—	—	—	—	—	—
Стекольныхъ	—	—	—	5	105000	—	—	—	—	—	—	1	950	3	—	—	—	—	—	—	—	—
Кожевенныхъ	9	29400	20	5	57200	360000	85	—	—	—	—	33	56028	150	4	38000	75	1	400	1	—	—
Кирпичныхъ	11	404870	237	20	1200	700	2	—	—	—	—	—	—	—	1	3000	2	—	—	—	—	—
Мыловаренныхъ, свѣчныхъ и восковыхъ	—	—	—	—	—	—	—	—	—	—	—	—	—	—	—	—	—	—	—	—	—	—
Брахмальныхъ	1	300000	40	2	56400	—	—	—	—	—	—	—	5	261600	47	—	—	—	—	—	—	—
Паровыхъ мельницъ	161	1159200	317	161	21332	3000	5	—	—	—	—	139	83269	210	1	10000	5	5	70000	15	—	—
Фабрикъ цемента	1	203000	116	—	—	3410	—	—	—	—	—	—	—	—	—	—	—	—	—	—	—	—
Паровыхъ и водяныхъ льсопилицъ	3	13683	16	2	—	—	—	—	—	—	—	1	5000	6	—	—	—	—	—	—	—	—
Мдныхъ издѣлій	1	5000	4	—	—	—	—	—	—	—	—	—	—	—	—	—	—	—	—	—	—	—
Железныхъ издѣлій	3	24100	30	—	—	—	—	—	—	—	—	—	—	—	—	—	—	—	—	—	—	—
Известковыхъ	1	4100	4	1	150	—	—	—	—	—	—	—	—	—	—	—	—	—	—	—	—	—
Самоварныхъ	—	—	—	—	—	—	—	—	—	—	—	—	1	250	1	—	—	—	—	—	—	—
Смоляныхъ	—	—	—	—	—	—	—	—	—	—	—	1	250	1	—	—	—	—	—	—	—	—
Насобойныхъ	18	48164	37	20	680	4000	14	3	1500	9	8	2080	8	3	2500	6	2	300	4	—	—	—
Укусныхъ	—	—	—	1	160	500	1	—	—	—	—	—	—	—	1	1500	2	—	—	—	—	—
Канатныхъ	1	2500	3	2	90	—	—	—	—	—	—	—	10	3960	20	—	—	—	—	—	—	—
Каменная холщевая при гнѣть	—	—	—	—	—	2900	10	—	—	—	—	—	—	—	—	—	—	—	—	—	—	—
Табачныхъ	—	—	—	—	—	10000	6	—	—	—	—	—	—	—	—	—	—	—	—	—	—	—
Земледѣльческихъ машинъ и орудій	2	47000	30	1	100	—	—	—	—	—	—	—	—	—	—	—	—	—	—	—	—	—
Деревянныхъ и металлическихъ гробовъ	—	—	—	—	—	—	—	—	—	—	—	—	—	—	—	—	—	—	—	—	—	—
Каменно-тесныхъ издѣлій	—	—	—	—	—	—	—	—	—	—	—	—	—	—	—	—	—	—	—	—	—	—
Музыкальныхъ инструментовъ	—	—	—	—	—	—	—	—	—	—	—	—	—	—	—	—	—	—	—	—	—	—
Костельныхъ	—	—	—	7	586	21000	6	2	450	2	—	—	—	—	—	—	—	—	—	—	—	—
Искусственнымъ минеральнымъ водамъ	—	—	—	2	75	—	—	—	—	—	—	—	—	—	4	5000	8	—	—	—	—	—
Красильныхъ	—	—	—	1	73	1700	3	—	—	—	—	—	—	—	—	—	—	—	—	—	—	—
Нарацонныхъ	—	—	—	2	257	—	—	—	—	—	—	—	—	—	1	5000	4	—	—	—	—	—
Нисчей и оберточной бумаги	—	—	—	1	—	—	—	—	—	—	—	—	—	—	—	—	—	—	—	—	—	—
Газовыхъ заводовъ	—	—	—	—	—	—	—	—	—	—	—	—	—	—	—	—	—	—	—	—	—	—
Фабрикъ вѣсовъ	—	—	—	—	—	—	—	—	—	—	—	—	—	—	—	—	—	—	—	—	—	—
Эмашей и бичежъ	—	—	—	2	54	—	—	—	—	—	—	—	—	—	—	—	—	—	—	—	—	—
Сушковыхъ	—	—	—	1	600	—	—	—	—	—	—	—	—	—	—	—	—	—	—	—	—	—
Паркетныхъ	—	—	—	1	250	—	—	—	—	—	—	—	—	—	—	—	—	—	—	—	—	—
Бетонныхъ	1	42000	23	1	—	—	—	—	—	—	—	—	—	—	1	2200	10	—	—	—	—	—
Папиренныхъ гильзъ	—	—	—	—	—	—	—	—	—	—	—	—	—	—	—	—	—	—	—	—	—	—
Деревянныхъ издѣлій	—	—	—	—	—	—	—	—	—	—	—	—	1	7020	12	—	—	—	—	—	—	—
Фабрикъ шпорокъ	—	—	—	—	—	—	—	—	—	—	—	—	—	—	—	—	—	—	—	—	—	—
» ваты	—	—	—	—	—	—	—	—	—	—	—	—	—	—	—	—	—	—	—	—	—	—
» суковныхъ	—	—	—	10	9000	—	—	—	—	—	—	—	—	—	—	—	—	—	—	—	—	—
Каширныхъ	—	—	—	—	—	—	—	—	—	—	—	—	—	—	—	—	—	—	—	—	—	—
Молочныхъ фермъ	—	—	—	—	—	—	—	—	—	—	—	—	—	—	—	—	—	—	—	—	—	—
Итого	225	5030817	1809	249	1713740	406100	137	5	1950	11	215	2406117	1187	20	116200	126	8	70700	20	—	—	—

Родъ фабрикъ и заводовъ.

	Замосскій уѣздъ.			Городъ Красное			Городъ Томашовъ.			Томашовскій уѣздъ.			Городъ Холмъ.			Холмскій уѣздъ.			Городъ Яновъ.		
	Число фабрикъ и заводовъ.	Сумма произведенности.	Число рабочихъ.	Число фабрикъ и заводовъ.	Сумма произведенности.	Число рабочихъ.	Число фабрикъ и заводовъ.	Сумма произведенности.	Число рабочихъ.	Число фабрикъ и заводовъ.	Сумма произведенности.	Число рабочихъ.	Число фабрикъ и заводовъ.	Сумма произведенности.	Число рабочихъ.	Число фабрикъ и заводовъ.	Сумма произведенности.	Число рабочихъ.	Число фабрикъ и заводовъ.	Сумма произведенности.	Число рабочихъ.
Винокуренныхъ, водочныхъ и спиртоочистныхъ	4	115000	38	—	—	—	—	—	—	3	192250	41	—	—	12	260165	107	—	—	—	—
Пивоваренныхъ	3	62300	46	—	—	—	—	—	—	1	8000	5	—	—	1	6000	4	—	—	—	—
Солодовыхъ	—	—	—	—	—	—	—	—	—	—	—	—	1	550	3	—	—	—	—	—	—
Медоваренныхъ	—	—	—	—	—	—	—	—	—	—	—	—	—	—	—	—	—	—	—	—	—
Свеклосахарныхъ	1	500000	340	—	—	—	—	—	—	1	434942	342	—	—	—	1	600000	250	—	—	—
Стекольныхъ	1	16790	12	—	—	—	—	—	—	—	—	—	—	—	5	5380	11	—	—	—	—
Кожованныхъ	—	—	—	—	—	—	—	—	—	—	—	—	2	2000	4	24	36745	186	—	—	—
Баричныхъ	13	109690	130	—	—	—	—	—	—	23	21560	73	1	1200	5	—	—	—	—	—	—
Мыловаренныхъ, свѣчныхъ и восковыхъ	—	—	—	—	—	—	—	—	—	—	—	—	2	35000	8	1	5000	14	—	—	—
Крахмальныхъ	—	—	—	—	—	—	—	—	—	2	6820	6	2	—	—	2	6000	6	—	—	—
Паровыхъ мельницъ	—	—	—	3	3600	—	—	—	—	101	84580	128	—	—	—	190	78826	266	2	500	2
Водныхъ и вѣтряныхъ мельницъ	91	146910	162	—	—	—	—	—	—	—	—	—	—	—	—	—	—	—	—	—	—
Фабрикъ цемента	—	—	—	—	—	—	—	—	—	5	84000	99	—	—	—	3	22850	34	—	—	—
Паровыхъ и водныхъ лесопильн	—	—	—	—	—	—	—	—	—	—	—	—	—	—	2	23600	8	—	—	—	—
Издѣльныхъ издѣлій	—	—	—	—	—	—	—	—	—	—	—	—	—	—	—	1	50	1	—	—	—
Железныхъ издѣлій	—	—	—	—	—	—	—	—	—	—	—	—	—	—	1	300	1	—	—	—	—
Известковыхъ	2	5800	9	—	—	—	—	—	—	—	—	—	—	—	—	1	320	2	—	—	—
Смѣшанныхъ	—	—	—	—	—	—	—	—	—	—	—	—	—	—	—	1	320	2	—	—	—
Смѣшанныхъ	4	1500	6	—	—	—	820	3	14	2725	19	4	2000	8	25	16520	41	5	600	10	—
Маслобояныхъ	—	—	—	—	—	—	—	—	—	—	—	—	2	1500	4	—	—	—	—	—	—
Углюсныхъ	—	—	—	1	300	—	—	—	—	—	—	—	—	—	—	1	150	2	—	—	—
Канатныхъ	—	—	—	—	—	—	—	—	—	—	—	—	—	—	—	—	—	—	—	—	—
Газенная холщевая при торяхъ	—	—	—	—	—	—	—	—	—	—	—	—	—	—	—	—	—	—	—	—	—
Табачныхъ	—	—	—	—	—	—	—	—	—	—	—	—	2	60000	40	2	18050	26	—	—	—
Земледѣльческихъ машинъ и орудій	—	—	—	—	—	—	—	—	—	—	—	—	1	1500	2	—	—	—	—	—	—
Деревянныхъ и металлическихъ трюбовъ	1	280	2	—	—	—	—	—	—	—	—	—	—	—	—	—	—	—	—	—	—
Канально-тесныхъ издѣлій	—	—	—	—	—	—	—	—	—	—	—	—	—	—	—	—	—	—	—	—	—
Музыкальныхъ инструментовъ	—	—	—	—	—	—	—	—	—	—	—	—	—	—	—	—	—	—	—	—	—
Бюстозольныхъ	—	—	—	—	—	—	910	10	—	2	2000	2	14	2000	15	5	983	8	2	950	5
Искусственныхъ минеральныхъ водъ	—	—	—	—	—	—	—	—	—	—	—	—	—	—	—	—	—	—	—	—	—
Брасельныхъ	2	7000	10	—	—	—	—	—	—	—	—	—	1	1500	5	—	—	—	—	—	—
Парадныхъ	2	4450	6	—	—	—	—	—	—	—	—	—	—	—	—	—	—	—	—	—	—
Писчей и оборотной бумаги	—	—	—	—	—	—	—	—	—	—	—	—	—	—	—	—	—	—	—	—	—
Газовыхъ заводовъ	—	—	—	—	—	—	—	—	—	—	—	—	—	—	—	—	—	—	—	—	—
Фабрикъ ябсовъ	—	—	—	—	—	—	—	—	—	—	—	—	—	—	—	—	—	—	—	—	—
Эквиважей и бричечъ	—	—	—	—	—	—	—	—	—	—	—	—	—	—	2	400	5	—	—	—	—
Суковальныхъ	—	—	—	—	—	—	—	—	—	—	—	—	—	—	—	—	—	—	—	—	—
Паркетныхъ	—	—	—	—	—	—	—	—	—	—	—	—	—	—	—	—	—	—	—	—	—
Бетонныхъ	—	—	—	—	—	—	6030	60	—	—	—	—	—	—	—	—	—	—	—	—	—
Папиропныхъ гильзъ	—	—	—	—	—	—	—	—	—	—	—	—	—	—	—	—	—	—	—	—	—
Древесныхъ издѣлій	3	126000	263	—	—	—	—	—	—	—	—	—	—	—	—	—	—	—	—	—	—
Фабрикъ цинори	—	—	—	—	—	—	—	—	—	—	—	—	—	—	—	—	—	—	—	—	—
" паты	—	—	—	—	—	—	—	—	—	—	—	—	—	—	2	13280	17	—	—	—	—
" суковыхъ	—	—	—	—	—	—	—	—	—	—	—	—	—	—	—	—	—	—	—	—	—
Канцлерныхъ	—	—	—	—	—	—	—	—	—	—	—	—	—	—	1	150	2	—	—	—	—
Молочныхъ фермъ	—	—	—	—	—	—	—	—	—	—	—	—	—	—	—	—	—	—	—	—	—
Итого	128	1096086	1026	4	3000	7760	73	152	836887	715	26	105250	92	285	1394689	1631	10	2300	22		

Родъ фабрикъ и заводовъ.	Г. Красникъ.			Яновскій уѣздъ.			Всего въ губ.		
	Число фабрикъ и заводовъ.	Сумма произв-дительности.	Число рабочихъ	Число фабрикъ и заводовъ.	Сумма произв-дительности.	Число рабочихъ.	Число фабрикъ и заводовъ	Сумма произв-дительности.	
	Винокуренныхъ, водочныхъ и спиртоочистныхъ	—	—	—	7	156618	45	74	408587
Пивоваренныхъ	—	—	—	5	78060	33	22	47010	
Солодовыхъ	—	—	—	—	—	—	2	16035	
Медоваренныхъ	—	—	—	—	—	—	7	1185	
Свеклосахарныхъ	—	—	—	1	541575	353	11	678367	
Стекольныхъ	—	—	—	—	—	—	2	31779	
Кожевенныхъ	3	500	5	—	—	—	35	37711	
Кирпичныхъ	2	1750	16	16	11961	35	186	114327	
Мыловаренныхъ, свѣчныхъ и восковыхъ	—	—	—	—	—	—	11	2270	
Крахмальныхъ	—	—	—	2	50750	55	4	6034	
Паровыхъ мельницъ	—	—	—	—	—	—	17	53377	
Водяныхъ и вѣтряныхъ мельницъ	5	4900	6	103	166026	155	1303	296685	
Фабрикъ цемента	—	—	—	—	—	—	1	20300	
Паровыхъ и водяныхъ лѣсопицень	—	—	—	8	65700	39	26	25814	
Мѣдныхъ издѣлій	—	—	—	—	—	—	3	3060	
Желѣзныхъ издѣлій	—	—	—	—	—	—	3	2410	
Известковыхъ	2	350	2	5	1800	7	16	2010	
Скипидарныхъ	—	—	—	2	400	2	5	170	
Смоляныхъ	—	—	—	2	500	3	6	180	
Маслобойныхъ	4	650	4	16	3000	17	195	12110	
Уксусныхъ	1	200	1	—	—	—	8	830	
Канатныхъ	3	400	6	—	—	—	20	900	
Каменная холщевая при тюрьмѣ	—	—	—	—	—	—	1	—	
Табачныхъ	—	—	—	—	—	—	2	20290	
Земледѣльческихъ машинъ и орудій	—	—	—	—	—	—	10	32600	
Деревянныхъ и металлическихъ гробовъ	—	—	—	—	—	—	7	1170	
Каменно-тесныхъ издѣлій	—	—	—	—	—	—	3	1610	
Музыкальныхъ инструментовъ	—	—	—	—	—	—	2	210	
Костемольныхъ	—	—	—	—	—	—	2	870	
Искусственныхъ минеральныхъ водъ	2	900	4	—	—	—	64	5190	
Красильныхъ	—	—	—	—	—	—	8	530	
Изразцовыхъ	—	—	—	—	—	—	10	1740	
Писчей и оберточной бумаги	—	—	—	—	—	—	4	880	
Газовыхъ заводовъ	—	—	—	—	—	—	1	360	
Фабрикъ вѣсовъ	—	—	—	—	—	—	2	10180	
Экипажей и бричекъ	—	—	—	—	—	—	6	650	
Суконовалень	—	—	—	2	400	2	9	190	
Паркетныхъ	—	—	—	—	—	—	1	600	
Бетонныхъ	—	—	—	—	—	—	2	440	
Папиросныхъ гильзъ	—	—	—	—	—	—	3	500	
Древесныхъ издѣлій	—	—	—	—	—	—	13	1460	
Фабрикъ цикорія	—	—	—	—	—	—	1	700	
„ ваты	1	500	2	—	—	—	1	—	
„ суконныхъ	—	—	—	—	—	—	12	1030	
Блинкерныхъ	—	—	—	—	—	—	1	380	
Молочныхъ фермъ	—	—	—	—	—	—	2	400	
Итого	23	10150	46	202	1089232	813	2124	188650	

ВѢДОМОСТЬ

о движеніи населенія по Люблинской губерніи

за 1906 годъ.

ГОРОДА И УЕЗДЫ.

	Число браков.	Число одившихся.									Число умерших.			Прибыль и убыль.
		Законорожденным			внебрачн.			В С Е Г О.			Мужского пола.	Женского пола.	Обоего пола.	
		Мужского пола.	Женского пола.	вс.	Мужск. в. пола.	Женск. в. пола.	Обоего пола.	Мужского пола.	Женского пола.	Обоего пола.				
Городъ Благорай	36	75	28	9	3	12	84	31	115	52	28	80	+ 35	
Благорайскій уѣздъ	885	2007	1838	0	59	109	2057	1897	3954	1118	1141	2259	+ 1695	
Городъ Грубешовъ	252	298	245	4	15	29	312	260	572	79	82	161	+ 411	
Городъ Дубека	46	93	108	—	—	—	93	108	201	44	35	79	+ 122	
Грубешовскій уѣздъ	908	2247	2231	5	57	112	2302	2288	4590	1217	1104	2321	+ 2269	
Городъ Замостье	69	218	226	—	—	—	218	226	444	94	101	195	+ 249	
Городъ Щербинь	64	123	110	4	6	20	137	116	253	87	77	164	+ 89	
Замостскій уѣздъ	893	2133	2196	2	64	126	2195	2260	4455	1179	1313	2492	+ 1963	
Городъ Красновъ	81	110	95	5	3	8	115	98	213	70	82	152	+ 61	
Красновостанскій уѣздъ	831	2155	1945	0	36	76	2195	1985	4176	1195	1070	2265	+ 1911	
Городъ Любартовъ	29	88	87	1	5	9	92	92	184	53	46	99	+ 85	
Городъ Лична	13	56	45	3	6	59	48	107	27	27	54	+ 53		
Любартовскій уѣздъ	601	1940	1987	7	39	76	1977	2026	4003	1614	1505	3119	+ 884	
Губернскій городъ Любашъ	212	491	514	0	25	45	511	539	1050	478	508	986	+ 64	
Любашскій уѣздъ	1043	3811	3428	0	88	178	3901	3516	7417	1776	1726	3502	+ 3915	
Ново-Александрійскій уѣздъ	1053	2857	2693	41	84	2900	2734	5634	1691	1635	3326	+ 2308		
Городъ Томашовъ	54	143	78	—	—	—	143	78	221	70	59	129	+ 92	
Томашовскій уѣздъ	780	1859	1774	34	71	1896	1808	3704	1109	1137	2246	+ 1458		
Городъ Холмъ	69	276	248	—	—	—	276	248	524	180	170	350	+ 174	
Холмскій уѣздъ	1078	2950	2836	88	170	3032	2924	5956	1650	1602	3152	+ 2804		
Городъ Яновъ	36	92	68	1	3	94	65	163	54	58	112	+ 51		
Городъ Краснень	42	112	84	1	2	113	85	198	53	50	103	+ 95		
Яновскій уѣздъ	695	1921	1823	37	73	1958	1859	3817	1251	1270	2521	+ 1296		
Итого въ городахъ	1003	2175	1936	62	134	2247	1998	4245	1341	1323	2664	+ 1581		
„ „ уѣздахъ	8767	23880	22751	543	1075	24412	23294	47706	13700	13503	27203	+ 20503		
В С Е Г О въ губерніи	9770	26055	24687	605	1209	26559	25292	51951	15041	14826	29867	+ 22084		

РОДЫ ПОДАТЪ

Слѣдующее поступило

Недѣлюю...

Недѣлюю...

Недѣлюю...

Недѣлюю...

Недѣлюю...

Недѣлюю...

Недѣлюю...

Недѣлюю...

Недѣлюю...

Недѣлюю...

Недѣлюю...

Недѣлюю...

Недѣлюю...

Недѣлюю...

Недѣлюю...

Недѣлюю...

Недѣлюю...

Недѣлюю...

Недѣлюю...

Недѣлюю...

Недѣлюю...

Недѣлюю...

Недѣлюю...

Недѣлюю...

Недѣлюю...

Недѣлюю...

Недѣлюю...

Недѣлюю...

Недѣлюю...

Недѣлюю...

Недѣлюю...

Недѣлюю...

Недѣлюю...

Недѣлюю...

Недѣлюю...

Недѣлюю...

Недѣлюю...

Недѣлюю...

Недѣлюю...

Недѣлюю...

Недѣлюю...

Недѣлюю...

Недѣлюю...

Недѣлюю...

Недѣлюю...

Недѣлюю...

Недѣлюю...

Недѣлюю...

Недѣлюю...

ВѢДОМОСТЬ

о поступленіи сборовъ по Люблинской губерніи

за 1906 годъ.

II. Податныхъ недвижимыхъ имуществъ и отороченныхъ...

1 Основной имущественный налогъ

2 Податный

3 Податный дворянъ по имениямъ

4 Податный

5 Основной крестьянский земельный налогъ

6 Податный

7 Податный крестьянский по имениямъ

Итого

III. Другихъ разныхъ взносов

1 По Военному Министерству

2 По Министерству Финансовъ

3 Департаменту Государственныхъ Имуществъ

4 Департаменту Окружныхъ Сборовъ

5 Губернскому Канцелярскому по Земельному

6 Министерству Торговли и Промышленности

7 Главному Управленію Землеустройства и Земельнаго

8 Суда и Земельнаго

9 Министерству Индустриальныхъ Дѣлъ

10 Министерству Народнаго Просвѣщенія

11 Министерству Юстиціи

12 Государственному Контролю

Итого другихъ разныхъ взносов

Всего Государственныхъ Сборовъ

Итого

Итого

Итого

Итого

ВѢДОМОСТЬ

о распредѣленіи недоимокъ по городамъ и уѣздамъ

ПО ЛЮБЛИНСКОЙ ГУБЕРНІИ

за 1906 годъ.

Протоколъ по составу Кассы по деламъ о неуплатѣ сборовъ

Наименование городовъ и уѣздовъ.

Наименование городовъ и уѣздовъ.	И		О		И		М		О		Ю		В С Е Г О.
	По поземельному		По податямъ и дру-		По недвижимымъ		По разсрочкѣ		По разнымъ				
	налогу.		податямъ на именныя.		прежнюю лѣтъ.		недоможъ.		взысканьямъ.				
Рубл и копѣйк.			Р у б л и к о п ѣ й к и.										
Губернскій городъ Люблинъ	—	—	—	3487	49	3536	22	—	—	160	86	7184	57
Уѣздный городъ Бѣлгородъ	2	46	—	35	23	21	60	—	—	—	8	59	37
„ „ Грубешовъ	57	53	—	237	71	12	6	—	—	3	52	330	82
„ „ Залостье	—	—	—	3	44	—	—	—	—	—	17	3	61
„ „ Красноватъ	—	—	—	632	57	5	—	—	—	1	70	639	27
„ „ Любарговъ	46	44	—	847	13	1	—	—	—	4	6	898	63
„ „ Томашовъ	63	26	—	94	84	11	—	—	—	—	55	169	65
„ „ Холмъ	21	38	—	721	32	641	49	—	—	—	—	1384	19
„ „ Иновъ	—	—	—	—	—	1	50	—	—	—	—	1	50
Защитный городъ Дубека	81	32	—	15	10	—	—	—	—	—	—	96	42
„ „ Щербининъ	—	—	—	3	81	—	—	—	—	—	—	3	81
„ „ Лепча	—	—	—	—	—	—	—	—	—	—	—	—	—
„ „ Красный	—	—	—	—	—	—	—	—	—	—	—	—	—
Уѣздъ Люблинскій	384	64	605	436	67	1980	65	—	—	254	68	5661	77
„ Бѣлгородскій	—	—	130	24	8	—	—	—	—	2	70	156	83
„ Грубешовскій	928	12	376	909	54	18412	48	—	—	5017	59	25644	34
„ Замостскій	—	—	—	273	80	—	—	—	—	—	—	273	80
„ Красноватскій	26	4	39	243	18	886	—	—	—	108	48	9302	95
„ Любарговскій	614	16	88	555	43	1104	85	—	—	120	15	4482	71
„ Ново-Александрійскій	926	39	637	773	39	8696	8	—	—	4438	5	18471	42
„ Томашовскій	201	17	172	124	53	—	—	—	—	15	98	514	29
„ Холмскій	1131	13	763	717	51	5	14	—	—	170	35	3789	53
„ Иновскій	181	49	46	737	—	13	15	—	—	53	47	3031	39
Кромъ того по сметамъ Казенной Палаты числятся недоможъ по неокладнымъ сборамъ	—	—	—	—	—	—	—	—	—	374816	85	374816	85
В с е г о	4665	53	2860	893	77	35328	22	—	—	385169	24	456917	72

№ п/п	№ документа	№ документа	№ документа	№ документа	№ документа
19	3536	—	—	—	—
20	312	—	—	—	—
21	157	—	—	—	—
22	—	—	—	—	—
23	—	—	—	—	—
24	—	—	—	—	—
25	—	—	—	—	—
26	—	—	—	—	—
27	—	—	—	—	—
28	—	—	—	—	—
29	—	—	—	—	—
30	—	—	—	—	—
31	—	—	—	—	—
32	—	—	—	—	—
33	—	—	—	—	—
34	—	—	—	—	—
35	—	—	—	—	—
36	—	—	—	—	—
37	—	—	—	—	—
38	—	—	—	—	—
39	—	—	—	—	—
40	—	—	—	—	—
41	—	—	—	—	—
42	—	—	—	—	—
43	—	—	—	—	—
44	—	—	—	—	—
45	—	—	—	—	—
46	—	—	—	—	—
47	—	—	—	—	—
48	—	—	—	—	—
49	—	—	—	—	—
50	—	—	—	—	—
51	—	—	—	—	—
52	—	—	—	—	—
53	—	—	—	—	—
54	—	—	—	—	—
55	—	—	—	—	—
56	—	—	—	—	—
57	—	—	—	—	—
58	—	—	—	—	—
59	—	—	—	—	—
60	—	—	—	—	—
61	—	—	—	—	—
62	—	—	—	—	—
63	—	—	—	—	—
64	—	—	—	—	—
65	—	—	—	—	—
66	—	—	—	—	—
67	—	—	—	—	—
68	—	—	—	—	—
69	—	—	—	—	—
70	—	—	—	—	—
71	—	—	—	—	—
72	—	—	—	—	—
73	—	—	—	—	—
74	—	—	—	—	—
75	—	—	—	—	—
76	—	—	—	—	—
77	—	—	—	—	—
78	—	—	—	—	—
79	—	—	—	—	—
80	—	—	—	—	—
81	—	—	—	—	—
82	—	—	—	—	—
83	—	—	—	—	—
84	—	—	—	—	—
85	—	—	—	—	—
86	—	—	—	—	—
87	—	—	—	—	—
88	—	—	—	—	—
89	—	—	—	—	—
90	—	—	—	—	—
91	—	—	—	—	—
92	—	—	—	—	—
93	—	—	—	—	—
94	—	—	—	—	—
95	—	—	—	—	—
96	—	—	—	—	—
97	—	—	—	—	—
98	—	—	—	—	—
99	—	—	—	—	—
100	—	—	—	—	—

ВЪДОМОСТЬ

о состояніи городскихъ суммъ, недоимокъ и капиталовъ,
принадлежащихъ городскимъ кассамъ

ПО ЛЮБЛИНСКОЙ ГУБЕРНИИ

за 1906 годъ.

1	2	3	4	5	6	7	8	9	10	11	12	13	14	15	16	17	18	19	20	21	22	23	24	25	26	27	28	29	30	31	32	33	34	35	36	37	38	39	40	41	42	43	44	45	46	47	48	49	50	51	52	53	54	55	56	57	58	59	60	61	62	63	64	65	66	67	68	69	70	71	72	73	74	75	76	77	78	79	80	81	82	83	84	85	86	87	88	89	90	91	92	93	94	95	96	97	98	99	100
---	---	---	---	---	---	---	---	---	----	----	----	----	----	----	----	----	----	----	----	----	----	----	----	----	----	----	----	----	----	----	----	----	----	----	----	----	----	----	----	----	----	----	----	----	----	----	----	----	----	----	----	----	----	----	----	----	----	----	----	----	----	----	----	----	----	----	----	----	----	----	----	----	----	----	----	----	----	----	----	----	----	----	----	----	----	----	----	----	----	----	----	----	----	----	----	----	----	----	-----

* В суммъ включены: 1) суммы по 10 к. на процесахъ 42807
** В суммъ включены: 1) суммы по 10 к. на процесахъ 42807

Название городовъ.	Осталось наличности отъ 1905 г.		Сбытовало въ-снять по расписамъ и распоряжениямъ въ 1906 году.		Поступило въ 1906 году.		Осталось въ наличности къ 1-му января 1907 года.		Недвижим.				Въ отдѣленіи Банка.					
									Подлежащая сложения со счетовъ кассы.		Числящаяся за казною и банкомъ.		Зачаснаго (остаточнаго) капитала		Неприкосновеннаго (постояннаго) капитала.			
	Р у б л и и к о п ѣ й к и Р у б л и и к о п ѣ й к и																	
Бѣлгородъ	3461	38	20021	41	18653	10	136129	31	5985	17	60	65	676	38	14203	22	1653	51
Грубешовъ	7124	9	34348	32	32580	49	176575	23	4129	35	30	70	—	—	21970	25	3351	31
Дубенка	1649	88	8708	15	8352	54	35371	11	2431	31	—	—	—	—	24054	92	4390	40
Замостье	11523	23	31127	34	30993	59	13392	50	11324	32	113	30	—	—	29698	71	13661	67
Брянскъ	540	59	16863	43	13756	67	31021	68	1275	58	3106	76	—	—	13647	76	—	—
Брянскоставъ	5983	43	41010	22	25384	98	1562409	39	1559	2	2	81	—	—	44149	8	4437	40
Ленча	682	2	5136	5	5123	9	121	27	2483	84	—	—	—	—	16975	95	5084	65
Любартовъ	1805	61	8742	83	6680	55	20639	161	2446	45	—	—	650	13	650	13	—	—
Любави	46968	37	268966	62	186364	10*	82507	27	46025	20	—	—	—	—	1370	99	86230	23
Тонашовъ	3026	20	8157	46	6979	34	11786	19	2469	35	—	—	—	—	19300	—	380	50
Холмъ	12165	36	48759	50	39201	30	9580	8	8886	58	637	99	—	—	9066	5	3972	28
Щебривъ	659	90	5950	1	5895	23	355	98	329	15	54	78	—	—	19365	3	—	—
Яновъ	1332	96	10851	62	10851	62**	—	59	5925	41	—	—	453	56	10800	—	1137	19
И т о г о	96952	471	508642	96	390816	60	117828	341	95270	73	4006	99	1780	7	225251	9	124299	14

*) Въ сумму поступленій 186364 р. 10 к. и расхода 187307 р. 44 к., сложенная со счетовъ кассы.

***) Въ сумму поступленія 10851 р. 02 к. и расхода 6250 р. 79 к., сложенная со счетовъ кассы.

№ п/п	№ документа	Сумма в рублях		№ документа	Сумма в рублях	№ документа	Сумма в рублях	№ документа	Сумма в рублях
		по состоянию на	по состоянию на						
14	194409	3	325291	3	194409	14	194409	3	325291
15	194410	—	10800	—	194410	15	194410	—	10800
16	194411	3	19305	3	194411	16	194411	3	19305
17	194412	2	3073	2	194412	17	194412	2	3073
18	194413	—	—	—	194413	18	194413	—	—
19	194414	—	—	—	194414	19	194414	—	—
20	194415	—	—	—	194415	20	194415	—	—
21	194416	—	—	—	194416	21	194416	—	—
22	194417	—	—	—	194417	22	194417	—	—
23	194418	—	—	—	194418	23	194418	—	—
24	194419	—	—	—	194419	24	194419	—	—
25	194420	—	—	—	194420	25	194420	—	—
26	194421	—	—	—	194421	26	194421	—	—
27	194422	—	—	—	194422	27	194422	—	—
28	194423	—	—	—	194423	28	194423	—	—
29	194424	—	—	—	194424	29	194424	—	—
30	194425	—	—	—	194425	30	194425	—	—
31	194426	—	—	—	194426	31	194426	—	—
32	194427	—	—	—	194427	32	194427	—	—
33	194428	—	—	—	194428	33	194428	—	—
34	194429	—	—	—	194429	34	194429	—	—
35	194430	—	—	—	194430	35	194430	—	—
36	194431	—	—	—	194431	36	194431	—	—
37	194432	—	—	—	194432	37	194432	—	—
38	194433	—	—	—	194433	38	194433	—	—
39	194434	—	—	—	194434	39	194434	—	—
40	194435	—	—	—	194435	40	194435	—	—
41	194436	—	—	—	194436	41	194436	—	—
42	194437	—	—	—	194437	42	194437	—	—
43	194438	—	—	—	194438	43	194438	—	—
44	194439	—	—	—	194439	44	194439	—	—
45	194440	—	—	—	194440	45	194440	—	—

Сумма по состоянию на 31.12.1944 г. 325291 руб. 10 коп.

Родъ преступленій.	Число преступленій.	Число осужденныхъ.		Въ т и с л ѣ.										Возрастъ преступниковъ.								
		Мужские.	Женские.	Деревь ротон- ственныхъ.		Деревь городскихъ.	Сельскихъ обитателей.		Вонного сословія.		Другихъ сословія.		10—17 л.		17—21 л.		21—50 л.		51—70 л.		Свыше 70 лѣтъ.	
				Мужские.	Женские.		Мужские.	Женские.	Мужские.	Женские.	Мужские.	Женские.	Мужские.	Женские.	Мужские.	Женские.	Мужские.	Женские.	Мужские.	Женские.	Мужские.	Женские.
а) По Округу Люблинскаго Окружнаго Суда.																						
II. Противъ вѣры (ст. 176—240)	82	35	23	—	—	—	35	23	—	—	—	—	1	—	4	1	30	22	—	—	—	—
III. Государственныхъ (ст. 241—261)	1	—	—	—	—	—	—	—	—	—	—	—	—	—	—	—	—	—	—	—	—	—
IV. Противъ порядка управленія (ст. 262—328)	169	189	18	—	—	3	134	15	—	—	—	—	2	—	20	5	158	11	9	2	—	—
V. По службѣ Государственной и общественной (ст. 329—505)	101	137	—	—	—	—	120	—	—	—	—	—	—	—	—	—	133	—	4	—	—	—
VI. Противъ постановленій о воинскихъ Государственныхъ и общественныхъ (ст. 506—547)	7	3	1	—	—	1	2	—	—	—	—	—	—	—	—	—	3	1	—	—	—	—
VII. Противъ имущества и доходовъ казны (ст. 548—830а)	80	56	12	—	—	5	43	7	—	—	—	—	—	—	32	3	23	9	1	—	—	—
VIII. Противъ общественного благоустройства и благочинія (ст. 831—1401)	178	22	8	—	—	5	18	3	—	—	—	—	1	—	—	21	8	—	—	—	—	—
IX. Противъ законовъ о состояніяхъ (ст. 1405—1448)	5	—	—	—	—	—	—	—	—	—	—	—	—	—	—	—	—	—	—	—	—	—
X. Противъ жизни, здравія, свободы и чести частныхъ лицъ (ст. 1449—1548)	1249	170	42	—	—	9	124	31	—	2	2	—	1	30	16	127	23	13	3	—	—	—
XI. Противъ правъ семейныхъ (ст. 1549—1600)	31	1	—	—	—	—	1	—	—	—	—	—	—	—	—	—	1	—	—	—	—	—
XII. Противъ собственности частныхъ лицъ (ст. 1601—1711)	1745	163	17	—	—	5	92	11	—	9	1	15	—	44	2	99	15	5	—	—	—	—
Ст. 49, 103—132 угол. улож	16	—	—	—	—	—	—	—	—	—	—	—	—	—	—	—	—	—	—	—	—	—
По закону 2-го декабря 1905 года объ участіи въ заставкахъ	2	—	—	—	—	—	—	—	—	—	—	—	—	—	—	—	—	—	—	—	—	—
Преступленія, изъятые изъ разбирательства Мировыхъ Судей и Гминныхъ Судовъ по 75 ст. Полож. о прим.	58	51	8	—	—	2	42	6	—	2	—	—	—	10	1	41	6	—	1	—	—	—
Преступленія, изъятые изъ разбирательства Мировыхъ Судей и Гминныхъ Судовъ по 76 ст. Полож. о прим.	23	40	17	—	—	2	34	14	—	3	1	8	—	12	1	20	16	—	—	—	—	—
Всего	3747	867	146	—	—	32	645	110	—	—	16	4	26	1	153	29	656	110	32	6	—	—

Воспитательные занятия

№ занятия	Тема занятия	Сроки																			
		1-2	3-4	5-6	7-8	9-10	11-12	13-14	15-16	17-18	19-20										
1	Воспитание любви к Родине																				
2	Воспитание уважения к старшим																				
3	Воспитание трудолюбия																				
4	Воспитание чистоты																				
5	Воспитание смелости																				
6	Воспитание вежливости																				
7	Воспитание самостоятельности																				
8	Воспитание ответственности																				
9	Воспитание патристичности																				
10	Воспитание милосердия																				
11	Воспитание справедливости																				
12	Воспитание терпения																				
13	Воспитание скромности																				
14	Воспитание доброты																				
15	Воспитание честности																				
16	Воспитание дисциплины																				
17	Воспитание организованности																				
18	Воспитание активности																				
19	Воспитание инициативности																				
20	Воспитание ответственности за свои поступки																				

ВѢДОМОСТЬ

о числѣ арестантовъ по Люблинской губерніи.

за 1906 годъ.

Названіе мѣстъ заключенія.	Остава- лось въ 1 января 1906 г.	Посту- пило.	Выбы- ло	Осталось въ 1-му января 1907 г.
Люблинской уголовной тюрьмѣ.	447	2207	2082	572
арестъ при тюрьмѣ	35	779	819	15
Яновской исправительной тюрьмѣ.	176	661	684	153
подсѣдственныхъ и полицейскихъ арестантскихъ при городскихъ магистратахъ.	158	7381	7405	134
арестантскихъ при гминныхъ управленіяхъ . . .	338	17355	17283	410
Всего въ губерніи	1154	28403	28273	1284

ВЪДОМОСТЪ

о являющемся по Люблинской губернии.

за 1906 годъ.

Остаток конецъ января 1907 г.	Входъ за	Выходъ за	Остаток конецъ января 1906 г.	Наименованіе являющагося
573	3083	3207	447	Въведеніе въ торговлю
75	813	738	35	Выходъ изъ торговли
133	684	661	176	Въведеніе въ торговлю
131	2405	2381	152	Въведеніе въ торговлю
410	17383	17395	338	Въведеніе въ торговлю
1384	38378	38403	1194	Въведеніе въ торговлю

ВЪДОМОСТЬ

О НАСИЛЬСТВЕННЫХЪ И СЛУЧАЙНЫХЪ СМЕРТЯХЪ

ПО ЛЮБЛИНСКОЙ ГУБЕРНІИ

за 1906 годъ.

№ по порядку	Имя	Возраст	Полъ	Профессія	Мѣсто жительства	Смерть		Причина	Судъ	Примечанія
						Смерть	Причина			
1	Иванъ	45	Муж.	Крестьянинъ	С. Ивановское	Убитъ	Клеветническія обвиненія	Судъ	Смертная казнь	
2	Петръ	38	Муж.	Крестьянинъ	С. Петровское	Убитъ	Клеветническія обвиненія	Судъ	Смертная казнь	
3	Александръ	52	Муж.	Крестьянинъ	С. Александровское	Убитъ	Клеветническія обвиненія	Судъ	Смертная казнь	
4	Николай	41	Муж.	Крестьянинъ	С. Николаевское	Убитъ	Клеветническія обвиненія	Судъ	Смертная казнь	
5	Иванъ	35	Муж.	Крестьянинъ	С. Ивановское	Убитъ	Клеветническія обвиненія	Судъ	Смертная казнь	
6	Петръ	48	Муж.	Крестьянинъ	С. Петровское	Убитъ	Клеветническія обвиненія	Судъ	Смертная казнь	
7	Александръ	55	Муж.	Крестьянинъ	С. Александровское	Убитъ	Клеветническія обвиненія	Судъ	Смертная казнь	
8	Николай	43	Муж.	Крестьянинъ	С. Николаевское	Убитъ	Клеветническія обвиненія	Судъ	Смертная казнь	
9	Иванъ	37	Муж.	Крестьянинъ	С. Ивановское	Убитъ	Клеветническія обвиненія	Судъ	Смертная казнь	
10	Петръ	50	Муж.	Крестьянинъ	С. Петровское	Убитъ	Клеветническія обвиненія	Судъ	Смертная казнь	
11	Александръ	58	Муж.	Крестьянинъ	С. Александровское	Убитъ	Клеветническія обвиненія	Судъ	Смертная казнь	
12	Николай	46	Муж.	Крестьянинъ	С. Николаевское	Убитъ	Клеветническія обвиненія	Судъ	Смертная казнь	
13	Иванъ	40	Муж.	Крестьянинъ	С. Ивановское	Убитъ	Клеветническія обвиненія	Судъ	Смертная казнь	
14	Петръ	53	Муж.	Крестьянинъ	С. Петровское	Убитъ	Клеветническія обвиненія	Судъ	Смертная казнь	
15	Александръ	60	Муж.	Крестьянинъ	С. Александровское	Убитъ	Клеветническія обвиненія	Судъ	Смертная казнь	
16	Николай	49	Муж.	Крестьянинъ	С. Николаевское	Убитъ	Клеветническія обвиненія	Судъ	Смертная казнь	
17	Иванъ	42	Муж.	Крестьянинъ	С. Ивановское	Убитъ	Клеветническія обвиненія	Судъ	Смертная казнь	
18	Петръ	56	Муж.	Крестьянинъ	С. Петровское	Убитъ	Клеветническія обвиненія	Судъ	Смертная казнь	
19	Александръ	63	Муж.	Крестьянинъ	С. Александровское	Убитъ	Клеветническія обвиненія	Судъ	Смертная казнь	
20	Николай	51	Муж.	Крестьянинъ	С. Николаевское	Убитъ	Клеветническія обвиненія	Судъ	Смертная казнь	

№ п/п	Наименование населенного пункта	Статус населенного пункта	Код населенного пункта	Состав населения																
				русские	украинцы	поляки	белорусы	казахи	армяне	грузины	таджики	узбеки	прочие							
1	п. Красный	пос. городского типа	01001	100	0	0	0	0	0	0	0	0	0	0	0	0	0	0	0	0
2	п. Зеленый	пос. городского типа	01002	150	0	0	0	0	0	0	0	0	0	0	0	0	0	0	0	0
3	п. Синий	пос. городского типа	01003	200	0	0	0	0	0	0	0	0	0	0	0	0	0	0	0	0
4	п. Белый	пос. городского типа	01004	250	0	0	0	0	0	0	0	0	0	0	0	0	0	0	0	0
5	п. Черный	пос. городского типа	01005	300	0	0	0	0	0	0	0	0	0	0	0	0	0	0	0	0
6	п. Серый	пос. городского типа	01006	350	0	0	0	0	0	0	0	0	0	0	0	0	0	0	0	0
7	п. Желтый	пос. городского типа	01007	400	0	0	0	0	0	0	0	0	0	0	0	0	0	0	0	0
8	п. Красный	пос. городского типа	01008	450	0	0	0	0	0	0	0	0	0	0	0	0	0	0	0	0
9	п. Зеленый	пос. городского типа	01009	500	0	0	0	0	0	0	0	0	0	0	0	0	0	0	0	0
10	п. Синий	пос. городского типа	01010	550	0	0	0	0	0	0	0	0	0	0	0	0	0	0	0	0
11	п. Белый	пос. городского типа	01011	600	0	0	0	0	0	0	0	0	0	0	0	0	0	0	0	0
12	п. Черный	пос. городского типа	01012	650	0	0	0	0	0	0	0	0	0	0	0	0	0	0	0	0
13	п. Серый	пос. городского типа	01013	700	0	0	0	0	0	0	0	0	0	0	0	0	0	0	0	0
14	п. Желтый	пос. городского типа	01014	750	0	0	0	0	0	0	0	0	0	0	0	0	0	0	0	0
15	п. Красный	пос. городского типа	01015	800	0	0	0	0	0	0	0	0	0	0	0	0	0	0	0	0
16	п. Зеленый	пос. городского типа	01016	850	0	0	0	0	0	0	0	0	0	0	0	0	0	0	0	0
17	п. Синий	пос. городского типа	01017	900	0	0	0	0	0	0	0	0	0	0	0	0	0	0	0	0
18	п. Белый	пос. городского типа	01018	950	0	0	0	0	0	0	0	0	0	0	0	0	0	0	0	0
19	п. Черный	пос. городского типа	01019	1000	0	0	0	0	0	0	0	0	0	0	0	0	0	0	0	0
20	п. Серый	пос. городского типа	01020	1050	0	0	0	0	0	0	0	0	0	0	0	0	0	0	0	0

ВѢДОМОСТЬ

о числѣ учебныхъ заведеній

ПО ЛЮБЛИНСКОЙ ГУБЕРНИИ

за 1906 годъ.

Название учебных заведений.	Въ губернской губернии и заштатныхъ городахъ				Въ уездахъ.			Всего въ губернии.				
	Число учебныхъ заведений.	Число учащихся Мужского пола.	Число учащихся		Число учебныхъ заведений.	Число учащихся.		Число учебныхъ заведений.	Число учащихся.		Всего.	
			Мужского пола.	Женского пола.		Мужского пола.	Женского пола.		Мужского пола.	Женского пола.		
Институтъ сельскаго хозяйства и животноводства	—	—	1	297	—	—	—	1	297	—	297	
Гимназіи мужскія	1	266	1	330	—	—	—	2	596	—	596	
Гимназіи женскія	1	—	—	—	—	—	—	1	—	261	261	
Прогимназіи мужскія	—	—	2	339	—	—	—	2	339	—	339	
Прогимназіи женскія	—	—	2	—	241	—	—	2	—	241	241	
Мариинское женское 7-ми классное училище.	—	—	1	—	324	—	—	1	—	324	324	
Духовная семинарія	1	108	1	171	—	—	—	2	279	—	279	
Духовное училище	—	—	1	181	—	—	—	1	181	—	181	
Учительская семинарія	—	—	1	105	—	—	—	1	105	—	105	
Образцовое при ней училище	—	—	1	57	—	—	—	1	57	—	57	
7-ми классное коммерческое училище	1	317	—	—	—	—	—	1	317	—	317	
Техническое железнодорожное училище.	—	—	1	77	—	—	—	1	77	—	77	
Начальныя училища одноклассныя	9	332	9	740	1140	364	16174	392	17246	7685	24931	
„ „ „ двухклассныя	2	297	7	870	99	8	865	17	2032	538	2570	
Церковно-приходскія школы и школы грамоты	1	21	1	129	68	190	3899	2963	194	4049	3053	7102
Воскресно-ремесленныя училища	3	169	5	134	—	2	—	11	303	—	303	
Воскресно-коммерческое училище *)	1	—	—	—	—	—	—	1	—	—	—	
Контрататы	—	—	—	—	—	46	1397	1299	46	1397	129	2696
Еврейскія начальныя казенныя училища	1	196	—	8	55	—	—	2	204	55	259	
Еврейскія вѣроисповѣдныя школы (хедевы) **)	101	—	—	—	—	189	—	497	—	—	—	
Субботняя еврейская школа	1	—	—	—	—	—	—	1	—	18	18	
Вечерняя еврейская школа	1	33	—	—	—	—	—	1	33	—	33	
Частныя училища { христіанскія	25	939	—	68	—	11	118	109	38	1125	704	1829
{ еврейскія	7	—	—	14	97	—	—	—	12	14	244	258
Частая музыкальная школа	1	4	—	—	—	—	—	1	4	16	20	
Воскресная школа для рабочихъ при казен. винномъ складѣ ***)	1	—	—	—	—	—	—	1	1	—	—	
Всего въ губерніи	158	2682	3520	2024	810	22453	10688	1230	28655	14438	43093	

*) Училище не посѣщала училищѣ въ 1906 году.

**) Свѣдѣній о числѣ учащихся не имѣется.

***) Училище не посѣщала школу въ 1906 году.

REPORT OF THE	COMMISSIONERS	OF THE
LAND OFFICE	FOR THE	YEAR
ENDING	AT	THE
31st	OF	MAY
1880	1881	1882
1880	1881	1882
1881	1882	1883
1882	1883	1884
1883	1884	1885
1884	1885	1886
1885	1886	1887
1886	1887	1888
1887	1888	1889
1888	1889	1890
1889	1890	1891
1890	1891	1892

ВѢДОМОСТЬ

о состояніи больницъ и другихъ благотворительныхъ заведеній, подвѣдомственныхъ Люблинскому Губернскому Совѣту Общественнаго Призрѣнія,

за 1906 годъ.

№ по порядку	Наименование заведений.	Штатное число местъ.	Оставшихся болѣлыхъ и призреваемыхъ въ 1 января 1906 г.		Въ теченіи 1906 года поступило	И т о г о.		Възвращенныхъ и выданныхъ по разрядамъ, припискамъ, умерло.	И т о г о.	Среднее число болѣлыхъ и призреваемыхъ въ сутки.	Средн. число ступеней оздоровленія одного больного (въ госпиталяхъ).	ПРИХОДЪ	Въ 1906 году подлежащ. уплатѣ.	Въ теченіи года въ то число уплачено.	Къ 1 января 1907 г. осталось неизлеченныхъ расходовъ.	Къ 1 января 1907 года состояло капиталовъ.	Къ 1 января 1907 года осталось въ наличности						
			Въ теченіи 1906 года	на 1 января 1906 г.		И т о г о.	И т о г о.											Р у б л и к о в ѣ й к и					
I. Больницы.																							
1	Въ гор. Люблинѣ св. Иосифа	501	64	948	1012	928	12	971	60,48	57,1	13131	90	20583	49	12157	61	8426	88	6025	29	974	29	
	при ней казенное отдѣленіе	141	—	—	—	—	—	—	—	—	—	—	—	—	—	—	—	—	—	—	—	—	
2	Въ гор. Люблинѣ св. Висенты	160	186	2048	2234	1806	238	26817	179	65,23	46431	64	60256	88	4248	15	17778	73	103180	45	3953	49	
3	» » св. Юліана	100	154	1079	1233	905	168	1054	43	51,31	32965	81	41297	47	29483	81	11813	66	57696	77	3482	—	
4	» » Еврейскія	40	84	1225	1309	1089	151	1217	70,4	58,16	13316	86	25698	90	12038	36	13660	54	12596	34	1278	50	
Въ уездныхъ городахъ.																							
5	Въ Грубецовѣ св. Александра Невского	401	25	356	381	321	32	330	22	65	7532	35	9304	92	7149	72	2155	20	7736	61	382	63	
	при ней венгерское отдѣленіе	167	—	—	—	—	—	—	—	—	—	—	—	—	—	—	—	—	—	—	—	—	
6	Въ Грубецовѣ Еврейская	101	11	124	135	112	17	160	7	59,5	2197	93	2548	79	2175	56	373	23	3780	—	22	37	
	при ней отдѣленіе для призр. старцевъ	30	36	716	752	647	53	704	37,2	54,1	8173	50	9008	80	7812	25	1196	55	10321	06	361	25	
7	Въ Замостьѣ св. Николая	20	С т а р ц е в ѣ д а в ѣ н ѣ Р о д ѣ																				
	Еврейскія	20	—	—	—	—	—	—	—	—	—	—	—	—	—	—	—	—	—	—	—	—	
8	Въ Бездубѣ гор. Щербинѣ св. Екатерины	300	40	366	406	318	41	374	28,5	49,9	8852	84	9850	35	8534	51	1315	84	72995	23	318	33	
9	Въ Бездубѣ при ней отдѣленіе для умалиш. музжъ	151	—	—	—	—	—	—	—	—	—	—	—	—	—	—	—	—	—	—	—	—	
10	Въ Красновѣ св. Франциска	200	57	338	395	308	34	380	44,05	49,18	9428	91	9972	85	9350	42	622	43	18644	90	78	49	
	при ней отдѣленіе для умалиш. музжъ	301	—	—	—	—	—	—	—	—	—	—	—	—	—	—	—	—	—	—	—	—	
11	Въ Ново-Александринѣ св. Карла	61	14	336	350	308	16	388	20	100,61	5757	84	5733	75	5278	17	455	58	19050	—	—	479	67
	при ней отдѣленіе для студент. мѣстъ	25	17	502	519	443	55	496	21,25	62,49	4916	93	6112	40	4852	35	1260	05	—	—	—	64	58
12	Въ Холмѣ св. Николая	12	26	303	329	272	33	304	17,5	72,5	6293	03	4855	54	4637	82	217	72	5821	63	—	1655	21
13	Въ Яновѣ гражданская	—	—	94	94	94	—	01	—	—	—	—	—	98	09	—	—	—	—	—	—	—	
14	Въ Томашовѣ приземл. покой	4	—	—	—	—	—	—	—	—	—	—	—	—	—	—	—	—	—	—	—	—	
И т о г о		672	714	8435	9149	6831	850	746	656,56	53,22	159236	49	206437	24	146260	82	60176	42	327891	60	12975	67	
II. Дома призрѣнія.																							
1	Св. Духа въ гор. Люблинѣ	25	22	4	26	1	—	13	22,5	25	4492	41	2942	17	2747	28	194	89	62460	25	1745	13	
2	» » Замостьѣ	28	35	1	36	—	—	20	36	21	2482	68	2455	61	2455	61	—	—	49249	70	27	07	
3	Евангелическій въ гор. Люблинѣ	—	5	—	—	—	—	25	5	11,72	372	69	215	18	215	18	—	—	2060	—	157	51	
4	Христіанскій въ гор. Красновѣ	10	10	2	12	—	—	10	10	11,8	598	7	434	68	434	68	—	—	7381	77	163	39	
5	» » Щербинѣ	7	7	1	8	—	—	10	14	3	278	61	216	65	216	65	4	—	1778	10	138	60	
6	» » Бездубѣ	14	14	3	17	—	—	8	8	2,04	71	46	63	98	63	98	—	—	1750	—	7	48	
7	» » Томашовѣ	6	8	2	10	—	—	15	24	1,5	1156	57	120	41	120	41	—	—	500	—	1036	16	
8	При костелѣ » »	5	4	6	2	8	—	2	3	0,56	128	91	128	40	128	40	—	—	333	52	—	51	
9	Еврейскій » »	10	44	5	49	3	4	30	29,61	8,02	861	77	1583	39	856	50	726	89	11212	96	5	47	
10	Христіанскій » » Холмѣ	24	24	1	25	—	—	1	365	6,32	1533	48	1109	18	1059	18	50	—	1967	80	474	30	
11	» » Грубецовѣ	3	3	—	3	—	—	15	365	15,95	883	72	319	58	174	79	174	79	5900	—	408	32	
12	» » въ пос. Врѣшовѣ	3	3	—	3	—	—	8	14	12,01	608	75	5958	24	5958	24	—	—	7208	—	38	51	
13	Для вдовъ въ гор. Красновѣ	14	14	2	16	1	1	—	—	—	—	—	—	—	—	—	—	—	—	—	—	—	
И т о г о		193	279	38	317	24	18	8	252,86	10,6	24011	40	22304	74	18205	39	4099	35	163331	43	5806	01	
III. Дѣтскіе приюты.																							
1	Еврейскій дѣтскій приютъ въ гор. Люблинѣ, съ отдѣленіемъ для старцевъ и казѣвъ	43	63	13	76	18	—	5	58,4	18,3	4654	18	6146	77	3197	99	2948	78	8218	46	1456	19	
И т о г о		193	279	38	317	24	18	8	252,86	10,6	24011	40	22304	74	18205	39	4099	35	163331	43	5806	01	

№ по порядку	Наименование заведений.	Шестое число жисть.	Среднее число больных и приверженцев в приверженцев в 1 января 1906 года	Въ теченіи 1906 года поступило.	И т о г о.	Выздоровело и получило поправку приверженцев.	У м е р л о.	и т о г о.	Среднее число больных и приверженцев въ сутки.	Среднее количество суточнаго содержания одного больного (въ койкахъ).	ПРИХОДЪ	Въ 1906 году уплатъ	Въ теченіи года въ то число уплачено.	Къ 1 января 1907 г. осталось неоплаченныхъ расходовъ	Къ 1 января 1907 года состояло капиталовъ	Къ 1 января 1907 года осталось въ наличности						
																	Р у б л и н к о п ѣ й к и.					
IV. Фонды на устройство благотворительныхъ заведений.																						
1	На острожку сгорѣвшей Замоскворецкой еврейской больницы.	—	—	—	—	—	—	—	—	—	—	—	—	—	21554	68						
2	На устройство больницы въ пос. Оподъ . . .	—	—	—	—	—	—	—	—	—	—	—	—	—	22170	—						
3	» » » въ пос. Сивраѣ . . .	—	—	—	—	—	—	—	—	—	—	—	—	—	4042	95						
4	» » » въ гор. Холмъ . . .	—	—	—	—	—	—	—	—	—	—	—	—	—	21892	35						
5	» » » » Любартовъ . . .	—	—	—	—	—	—	—	—	—	329	09	329* 09	—	7894	31						
6	» » » » Томашовъ . . .	—	—	—	—	—	—	—	—	—	—	—	—	—	27004	63						
7	» » » » Блгаровъ . . .	—	—	—	—	—	—	—	—	—	—	—	—	—	5949	20						
8	» » » » домъ приверженцевъ въ гор. Делнцѣ . . .	—	—	—	—	—	—	—	—	—	—	—	—	—	1150	55						
9	» » » » въ п. Беляшиха . . .	—	—	—	—	—	—	—	—	—	—	—	—	—	556	73						
10	» » » » въ г. Красновѣвъ . . .	—	—	—	—	—	—	—	—	—	—	—	—	—	3093	47						
11	» » » » дѣтскаго пріюта . . .	—	—	—	—	—	—	—	—	—	—	—	—	—	28035	52						
12	» » » » въ г. Щербинѣ . . .	—	—	—	—	—	—	—	—	—	—	—	—	—	9486	67						
	Итого . . .	—	—	—	—	—	—	—	—	—	329	09	329	09	—	152631	06					
V. Фонды на благотворительныя цѣли.																						
1	На выдачу пособій бѣднымъ евреямъ гор. Люблина, по записи Хан Менделсонъ . . .	—	—	—	—	—	—	—	—	—	—	—	—	—	—	900	—					
2	По записи Хаимъ Бюхеръ на разныя благотворительныя цѣли . . .	—	—	—	—	—	—	—	—	—	—	—	—	—	—	1096	30					
3	Для вѣщихъ гор. Люблина по записи Михаила Сура . . .	—	—	—	—	—	—	—	—	—	—	—	—	—	—	172	94					
4	На призваніе для дѣвцъ бѣдныхъ евреямъ гор. Люблина по записи Н. Шафиро . . .	—	—	—	—	—	—	—	—	—	—	—	—	—	—	200	—					
5	На содержаніе сиротъ по записи Каменера Каменевскаго . . .	—	—	—	—	—	—	—	—	—	—	—	—	—	—	2036	01					
6	На выдачу пособій бѣднымъ евреямъ посада Пасва . . .	—	—	—	—	—	—	—	—	—	—	—	—	—	—	2766	50					
	Итого . . .	—	—	—	—	—	—	—	—	—	—	—	—	—	—	8971	95					
	Всего . . .	835	993	8473	9466	6855	868	741	909,43	31,91	183576	98	229071	07	164795	30	64275	77	652826	04	18781	68

*) Причислены въ капиталъ.

Date	Description	Debit	Credit	Balance	Total	Remarks
1917						
1918						
1919						
1920						
1921						
1922						
1923						
1924						
1925						
1926						
1927						
1928						
1929						
1930						
1931						
1932						
1933						
1934						
1935						
1936						
1937						
1938						
1939						
1940						
1941						
1942						
1943						
1944						
1945						
1946						
1947						
1948						
1949						
1950						
1951						
1952						
1953						
1954						
1955						
1956						
1957						
1958						
1959						
1960						
1961						
1962						
1963						
1964						
1965						
1966						
1967						
1968						
1969						
1970						
1971						
1972						
1973						
1974						
1975						
1976						
1977						
1978						
1979						
1980						
1981						
1982						
1983						
1984						
1985						
1986						
1987						
1988						
1989						
1990						
1991						
1992						
1993						
1994						
1995						
1996						
1997						
1998						
1999						
2000						
2001						
2002						
2003						
2004						
2005						
2006						
2007						
2008						
2009						
2010						
2011						
2012						
2013						
2014						
2015						
2016						
2017						
2018						
2019						
2020						
2021						
2022						
2023						
2024						
2025						
2026						
2027						
2028						
2029						
2030						
2031						
2032						
2033						
2034						
2035						
2036						
2037						
2038						
2039						
2040						
2041						
2042						
2043						
2044						
2045						
2046						
2047						
2048						
2049						
2050						
2051						
2052						
2053						
2054						
2055						
2056						
2057						
2058						
2059						
2060						
2061						
2062						
2063						
2064						
2065						
2066						
2067						
2068						
2069						
2070						
2071						
2072						
2073						
2074						
2075						
2076						
2077						
2078						
2079						
2080						
2081						
2082						
2083						
2084						
2085						
2086						
2087						
2088						
2089						
2090						
2091						
2092						
2093						
2094						
2095						
2096						
2097						
2098						
2099						
2100						

ВЪДОМОСТЬ

о числѣ усадебъ, разверставшихся сервитутами и оставшихся съ оными со времени утвержденья ликвидаціонныхъ табелей и данныхъ по 1-ое января 1907 года, а также о числѣ измѣренныхъ по 1907 г. и подлежащихъ измѣренію крестьянскихъ земель въ Люблинской губерніи.

Название уѣздовъ.	Число усадебъ, ко- имъ по ликви- даціоннымъ табелямъ и даннымъ предоставле- ны серви- туты.	Число усадебъ, замѣнившихъ сервитуты по добровольнымъ сдѣлкамъ послѣ утвержденія табелей и дан- ныхъ.	Число усадебъ, ос- тавшихся при пользо- ваніи серви- тутами.	Свѣдѣнія о положеніи по измѣренію и отгра- нію земель, по правламъ апрѣля 1881 г., по 1 янв. 1907 года.	
				Измѣрено по правиламъ 1881 г.	Подле- измѣре-
Бѣлгородскій	7382	406	6976	98599	479
Грубешовскій	5345	4346	999	71457	118
Замостскій	7090	2203 $\frac{1}{2}$	4886 $\frac{1}{2}$	93234	394
Красноставскій	4896	2353	2543	94508	102
Люблинскій	4289	4164 $\frac{9}{10}$	124 $\frac{1}{10}$	84905	265
Любартовскій	4694	4085	609	91585	57
Ново-Александрійскій	6126	5740	386	81376	46
Томашовскій	6082	4932	1150	76404	20
Холмскій	5114	3992 $\frac{1}{4}$	1121 $\frac{3}{4}$	100586	35
Яновскій	6431	2990	3441	89144	45
И т о г о	57449	35212 $\frac{13}{20}$	22236 $\frac{7}{20}$	881798	289

ені
гра
ави
І я
а.

одле
мБр

в з.

478

115

394

102

268

57

468

200

355

45

289

ВСТУП
КНИЖКА
ПРИ
ВСТУП

Госуд. публичная
историческая
Библиотека РСФСР
№ 198 г.





