

I / 5113
1875

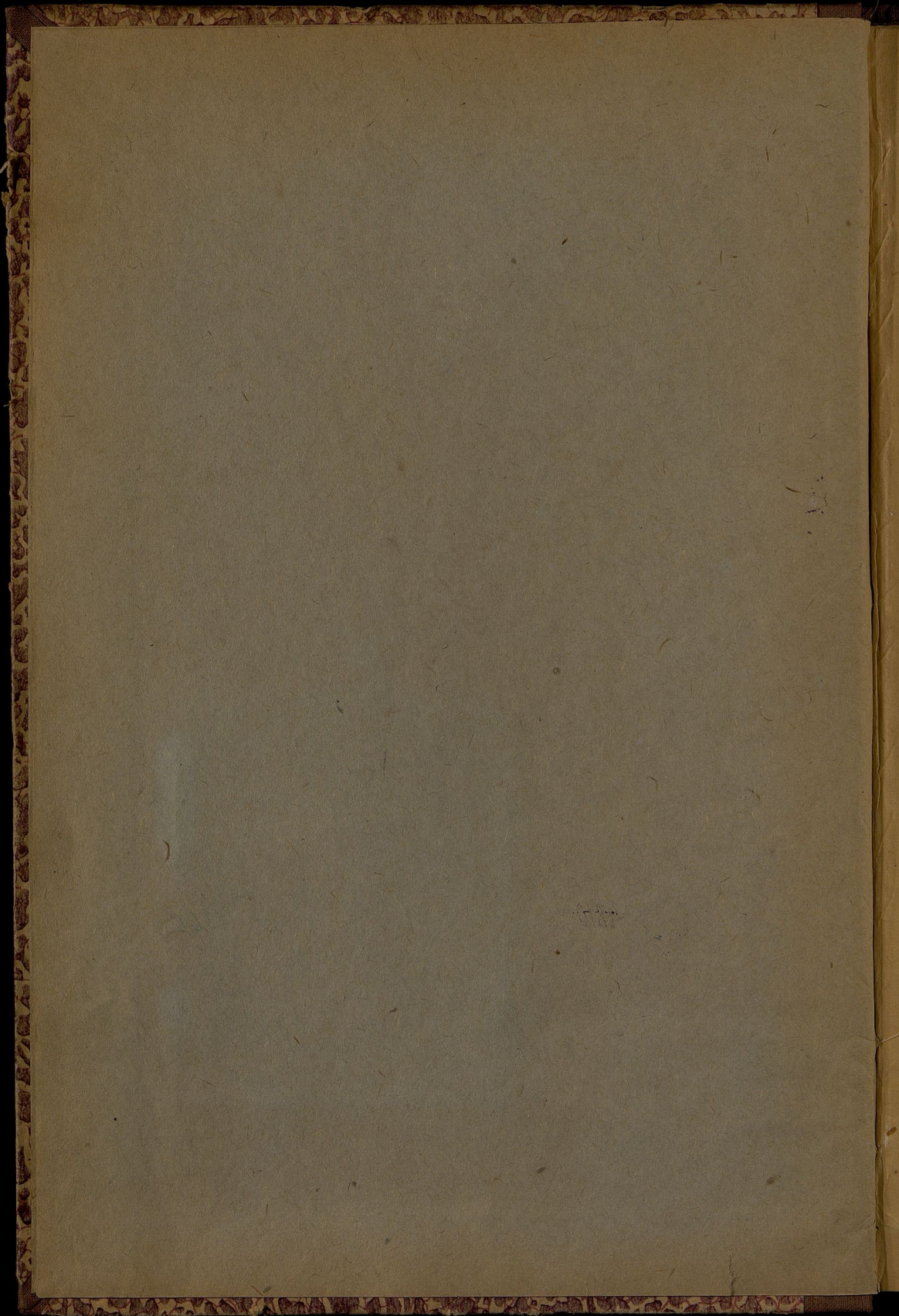

I
5113



Ц. 49 а

1
5113

Приложение къ всеподданнейшему отчету.

~~И-3~~

157

100469

ОБЗОРЪ ПЕТРОКОВСКОЙ ГУБЕРНИИ

х

ЗА 1875 ГОДЪ.

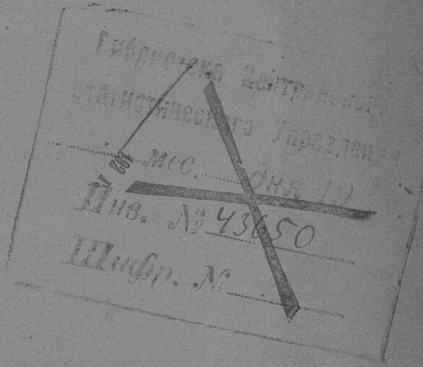
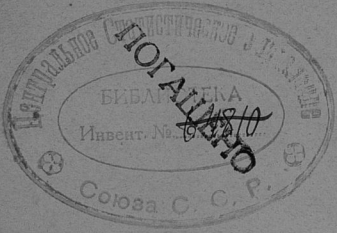

157

30 1938

Госуд. публичная
историческая
Библиотека РСФСР
№ 343.601981 г.

О Г Л А В Л Е Н І Е.

I. Естественныя и производительныя силы губерніи и экономическая дѣятельность ея населенія.

а) Земледѣліе	стр.	1.
б) Промыслы сельскаго и городского населенія.	”	6.
в) Промышленность заводская и фабричная	”	7.
г) Торговля	”	10.
д) Движеніе населенія	”	12.

II. Подати и повинности.

а) Окладные и неокладные	”	13.
б) Государственные и земскіе сборы	”	15.
Транспортный сборъ	”	16.
Страховой сборъ	”	16.
Сборъ со скота	”	18.
Дорожный сборъ	”	20.
Квартирный сборъ	”	21.
в) Городскіе доходы и расходы	”	23.
г) Акцизный сборъ	”	25.
д) Отправленіе натуральныхъ повинностей	”	27.
Квартирная повинность	”	27.
Подводная повинность	”	29.
Воинская повинность	”	30.

III. Общественное благоустройство и благочиніе.

а) Казенныя и общественныя зданія	”	35.
б) Дороги и мосты	”	36.
в) Почты и телеграфы	”	37.
г) Народная нравственность	”	38.
д) Арестанты, тюрьмы и этапы	”	43.
е) Пожары	”	45.
ж) Различныя происшествія и народныя бѣдствія	”	47.

IV. Народное здравіе и общественное призрѣніе.

а) Врачи	”	43.
б) Больницы	”	50.

е) Эпидемія и эпизоотія	»	53.
ж) Насильственныя смерти	»	55.
з) Дома призрѣнія и пріюты	»	56.

V. Народное просвѣщеніе.

а) Учебныя заведенія	»	60.
б) Народное образованіе	»	62.

**Свѣдѣнія о занятіях Петроковскаго губернскаго по
крестьянскимъ дѣламъ присутствія** » 63.

**О гминныхъ управленіяхъ и судахъ и о ссудо-сбере-
гательныхъ кассахъ** » 65.

ОБЗОРЪ ПЕТРОКОВСКОЙ ГУБЕРНИ ЗА 1875 Г.

I. ЕСТЕСТВЕННЫЯ И ПРОИЗВОДИТЕЛЬНЫЯ СИЛЫ ГУБЕРНИ И ЭКОНОМИЧЕСКАЯ ДѢЯТЕЛЬНОСТЬ ЕЯ НАСЕЛЕНІЯ.

а) Земледѣліе.

Петроковская губернія, въ нѣкоторыхъ своихъ мѣстностяхъ, хотя и отличается развитіемъ фабричной и заводской дѣятельности, которая безспорно приноситъ населенію не малую пользу и благотворно вліяетъ на его благосостояніе, но тѣмъ не менѣе въ отчетномъ году, какъ и въ предшествовавшіе годы, главнымъ предметомъ занятій мѣстнаго населенія и важнѣйшимъ источникомъ его доходовъ было земледѣліе.

Такъ, въ отчетномъ году числилось земель пахатныхъ 477,769 десятинъ, луговыхъ 57,709, пастбищныхъ 87,059 и усадебныхъ 43,179; слѣдовательно, населеніе, для своихъ сельско-хозяйственныхъ нуждъ, пользовалось 665,706 десятинами, что по отношенію къ общему количеству удобныхъ въ губерніи, 823,463 десятинъ, составляетъ болѣе 80%.

Почва земли губерніи,—имѣющей холмистую, а въ нѣкоторыхъ мѣстахъ Ченстоховскаго и Бендинскаго уѣздовъ гористую поверхность,—вообще глинистая, а мѣстами песчаная, каменистая и горячая и только въ весьма и весьма немногихъ мѣстахъ черноземная,—требуетъ хорошей обработки и удобрения, и, при выполненіи этихъ условій, благодаря благоприятнымъ вліяніямъ климата, вполне вознаграждаетъ своими урожаями земледѣльцевъ. Хорошіе сельскіе хозяева, преимущественно изъ помѣщиковъ, получаютъ урожай озимаго хлѣба, въ томъ числѣ и пшеницы, отъ 8½ до 10 зеренъ, а яроваго отъ 6 до 8 зеренъ. Безъ удобрения же пшеница не родится вовсе, а рожь и яровые хлѣба родятся чрезвычайно плохо и, въ такомъ случаѣ, за наименьшій урожай озимаго, можно принять урожай въ 2 зерна, а для яровая въ 2½ зерна.

Относительно способовъ воздѣлыванія земли, въ отчетномъ году, какъ помѣщиками и арендаторами, такъ и крестьянами, существенныхъ перемѣнъ противъ прежнихъ лѣтъ не произошло, хотя помѣщики и арендаторы по прежнему стремятся—по случаю возвышенія цѣнъ за рабочій трудъ—къ введенію въ употребленіе въ своихъ хозяйствахъ машинъ и къ улучшенію способовъ воздѣлыванія земли, посредствомъ усовершенствованныхъ земледѣльческихъ орудій и употребленія искусственныхъ удобрений. Осуществленіе этого стремленія удастся, впрочемъ только

зажиточнымъ владѣльцамъ крупныхъ имѣній и арендаторамъ-капиталистамъ; хозяйства же мелкихъ земледѣльцевъ и арендаторовъ, невладѣющихъ достаточнымъ оборотнымъ капиталомъ, въ виду слабаго развитія, или скорѣе, полнаго отсутствія правильного частнаго кредита, хотя и подвигаются по пути улучшеній, но чрезвычайно медленно и хозяйства ихъ, находясь вообще въ удовлетворительномъ состояннн, во многихъ случаяхъ не отличаются, по способу веденія, отъ хозяйствъ богатыхъ крестьянъ-колонистовъ.

Что касается крестьянъ, то пройдетъ еще много времени, прежде чѣмъ они усвоятъ себѣ какія либо улучшенія въ полевоиъ хозяйствѣ, которое ведется ими по преданію и установившемуся давно обычаю. Разница замѣчается только въ приготовленнн полей къ посѣвамъ, а именно болѣе тщательномъ удобреннн почвы, что стало возможнымъ при увеличившемся благосостояннн сельскаго населенія и болъшей, вслѣдствіе того, наличности рогатаго скота.

Образцовыя помѣщичьи хозяйства, встрѣчаясь во всехъ уѣздахъ губерніи, по преимуществу находятся въ Равскомъ, Новорадомскомъ, Ласкомъ, Ченстоховскомъ и Бендинскомъ уѣздахъ, причеиъ въ двухъ послѣднихъ исключительно принадлежать крупнымъ капиталистамъ нѣмцамъ, прусскимъ подданнымъ.

Главные продукты земледѣлія въ губерніи рожь, пшеница, ячмень и весьма немного другихъ хлѣбовъ, а изъ корнеплодныхъ производится преимущественно картофель; что же касается льна, пеньки, маслбойныхъ сѣмянъ, свекловицы, овощей и плодовъ, то продукты эти производятся, какъ помѣщиками, такъ и крестьянами въ самомъ ограниченномъ количествѣ и то только въ такомъ, какое необходимо для собственнаго употребленія.

Другія отрасли сельскаго хозяйства, какъ то: скотоводство, овцеводство, коневодство, птицеводство, винокуреніе и др., производство которыхъ, не превосходя, за исключеніемъ винокуренія, нужды мѣстнаго населенія, рѣшительно не представляютъ никакого значенія.

Скотоводствомъ и овцеводствомъ, т. е. разведеніемъ улучшенныхъ породъ скота и овецъ, и то не переходя границъ мѣстнаго потребленія, занимаются исключительно помѣщики, владѣльцы образцовыхъ имѣній.

Находящееся въ связи съ земледѣліемъ винокуреніе, не представляя въ губерніи промышленнаго значенія, служить, однакоже, подспорьемъ въ хозяйствѣ, давая средства, при небольшомъ количествѣ кормовыхъ травъ, прокармливать сравнительно болъшее количество домашняго скота. Эта отрасль сельскаго хозяйства, составлявшая въ прежніе годы принадлежность не только крупныхъ, но и мелкихъ хозяйствъ, съ 1871 г. начинаетъ значительно уменьшаться, вслѣдствіе повышенія акциза,

улучшенія способа контроля и низкой продажной цѣны. Для возмѣщенія происшедшаго отъ сего недостатка въ кормовыхъ средствахъ, помѣщики прибѣгаютъ къ травосѣянію.

Такимъ образомъ, земледѣліе, составляя главную производительную силу губерніи, постоянно обращаетъ на себя почти все вниманіе населенія, которое, увеличивая количество запашки и дѣлая, посредствомъ удобрения, почву болѣе хлѣбородною, возвысило цѣнность земли до довольно высокой цифры сравнительно съ прежними цѣнами. Такъ, до 1864 г. средняя продажная цѣна морга пахатной земли, была отъ 40 до 50 руб., теперь за эту землю платятъ, среднимъ числомъ, до 85 руб.; цѣна луговой земли была отъ 50 до 60 руб., теперь платятъ до 95 руб.; цѣна пастбищной земли была отъ 20 до 30 руб., теперь за нее платятъ до 80 руб.

Настоящая цѣнность, выражая собою среднюю цѣну земли въ губерніи, разумѣется, не представляетъ цѣнности ея въ отдѣльныхъ мѣстностяхъ губерніи, которыя, находясь въ совершенно различныхъ условіяхъ, представляютъ довольно рѣзкія колебанія цифръ продажной стоимости земель.

Производительность земли въ губерніи и результаты трудовъ земледѣлія выражаются количествомъ посѣвовъ и урожай, которые, вполнѣ завися отъ климатическихъ условій, хотя и не были въ отчетномъ году вполнѣ удовлетворительны, но, за исключеніемъ нѣкоторыхъ уѣздовъ губерніи, значительно превзошли посѣвы и урожай 1874 г.

Урожаю 1875 г. сильно не благоприятствовали слѣдующія обстоятельства:

До половины апрѣля продолжались въ перемежку влажные, холодные и даже морозные дни, и это очень дурно повліяло на всходы, какъ озимыхъ, такъ и яровыхъ хлѣбовъ, которые однако, съ наступленіемъ, въ маѣ, теплыхъ дней значительно поправились и подавали надежды на хорошій урожай. Надежды эти не осуществились, главнымъ образомъ, потому, что шедшіе въ юнѣ мѣсяцѣ, почти непрерывно, дожди препятствовали уборкѣ хлѣба съ полей и сильно повліяли на качество зерна и солому. Рожь и отчасти пшеница, до свозки еще съ поля, проросли въ снопахъ. Что же касается картофеля, главнаго продукта продовольствія массы населенія, то таковой, хотя тоже родился хорошо, но влѣдствіе рано наступившихъ осенью морозовъ, часть его не успѣли выкопать до наступленія ихъ, и она, замерзши, осталась въ землѣ. Осенніе морозы начались съ первой половины октября и, за весьма рѣдкими исключеніями, продолжались до самой зимы.

Немалый вредъ урожаю нанесли бывшія въ губерніи, въ теченіи лѣта, случаи градобитія, которые нанесли убытковъ въ хлѣбѣ, до 94,994 руб.

Вообще же, въ отчетномъ году урожай ржи можно считать

ниже посредственнаго, пшеницы—довольно хорошимъ, яровыхъ хлѣбовъ и картофеля—посредственнымъ. Средняя цифра урожая 1875 г.,—колеблясь по уѣздамъ, для озимаго отъ $2\frac{9}{10}$ до $4\frac{7}{10}$, для яроваго отъ $2\frac{3}{5}$ до 4 и для картофеля отъ 4 до $5\frac{2}{5}$,—въ губерніи была слѣдующая:

озимаго самъ $3\frac{7}{10}$
яроваго „ $3\frac{1}{2}$
картофеля „ $4\frac{9}{10}$

По сравненіи этихъ цифръ съ такими же цифрами 1874 г., въ которомъ родились озимые самъ $3\frac{1}{5}$, яровые самъ 3 и картофель самъ $4\frac{4}{5}$, оказывается, что въ среднихъ цифрахъ урожая въ губерніи за сравниваемые годы значительной разницы не представляется.

Посѣвъ и урожай, въ отчетномъ году, выражается ниже слѣдующею таблицею:

У ѣ з д ы .	Посѣяно чет- вертей.			Снято чет- вертей.		
	Ози- маго.	Яро- ваго.	Кар- тофе- ля.	Ози- маго.	Яро- ваго.	Кар- тофе- ля.
Петроковскій	40727	39007	73850	187058	150709	375530
Новорадомскій	40044	53625	81461	139468	167981	440081
Ченстоховскій	29091	32370	59188	87885	108255	252798
Бендзинскій	19805	25824	76912	58612	69217	392558
Ласкій	42142	74265	133781	177422	304271	694700
Лодзинскій	21614	22498	48982	93506	90933	257051
Брезинскій	26197	27850	63223	98220	93885	256722
Равскій	26472	23601	38851	131705	84711	210984
Итого въ губерніяхъ въ 1875 г.	246092	299040	576258	933876	1069962	2880424
„ „ въ 1874 г.	245304	284821	549561	889653	855996	2642034

Изъ таблицы этой видно, что въ отчетномъ году озимыхъ хлѣбовъ посѣяно 246,092 четверти, т. е. на 788 ч. болѣе противъ предыдущаго года; яроваго 299,040 четверт., т. е. болѣе на 4,219 чет., и картофеля 576,258 чет., т. е. болѣе на 26,697 четвертей. Затѣмъ, родилось озимаго хлѣба 933,876 четвертей, т. е. на 44,223 чет. болѣе, чѣмъ въ 1874 году; яроваго 1,069,962 чет., т. е. болѣе на 213,966 чет., и картофеля 2,880,424 чет., т. е. болѣе на 238,390 четвертей.

Подробности видны изъ вѣдомости № 1.

Переходя затѣмъ къ вопросу о томъ, на сколько урожай отчетнаго года обеспечилъ продовольствіе населенія губерніи, можно сказать, что таковой оказывается не только вполнѣ до-

статоченъ для продовольствія и для посѣва, но оставляетъ еще излишекъ для сбыта.

На продовольствіе населенія губерніи, полагая на одну душу по $1\frac{1}{2}$ четверти озимыхъ и яровыхъ хлѣбовъ и по $1\frac{1}{2}$ же четверти картофеля, на 732,600 душъ, требуется до новаго урожая:

Озимыхъ и яровыхъ хлѣбовъ,	1,098,990	четвер.
Картофеля	1,098,990	„
Итого	2,197,980	четвер.

На посѣвы, принявъ за основаніе среднюю цифру посѣвовъ 1874 и 1875 г.г., требуется:

Озимыхъ хлѣбовъ	245,698	четвер.
Яровыхъ	291,930 $\frac{1}{2}$	„
Картофеля	562,909 $\frac{1}{2}$	„
Итого	1,100,538	четвер.

Всего требуется на продовольствіе и посѣвъ:

Озимыхъ и яровыхъ хлѣбовъ	1,636,618 $\frac{1}{2}$	четвер.
Картофеля	1,661,899 $\frac{1}{2}$	„
Итого	3,298,518	четвер.

Затѣмъ, за вычетомъ этого количества хлѣбовъ, нужнаго на продовольствіе и посѣвы, изъ общаго количества урожая, остается излишекъ, для продажи и нуждъ винокуренія, озимаго и яроваго хлѣбовъ 367,219 $\frac{1}{2}$ четвертей и картофеля 1,218,524 $\frac{1}{2}$ четвертей.

Послѣдствіемъ такого довольно значительнаго излишка было общее пониженіе цѣнъ, противъ 1874 г., на всѣ хлѣба вообще, а на картофель въ особенности, что видно изъ слѣдующей таблицы:

Родъ хлѣба.	З а ч е т в е р т ь .							
	В е с н о ю .				О с е н ь ю .			
	Въ 1874 г.		Въ 1875 г.		Въ 1874 г.		Въ 1875 г.	
	Р.	Коп.	Р.	Коп.	Р.	Коп.	Р.	Коп.
Пшеница	15	16 $\frac{1}{2}$	11	14	11	4 $\frac{1}{2}$	11	42 $\frac{3}{4}$
Рожь	11	84 $\frac{1}{2}$	8	11 $\frac{3}{4}$	8	58	8	18 $\frac{1}{2}$
Ячмень	9	19	7	68 $\frac{3}{4}$	8	44	7	5
Овесъ	6	24	6	18 $\frac{1}{2}$	5	79	5	20 $\frac{1}{2}$
Гречиха	7	61	7	61	7	93 $\frac{1}{2}$	6	43 $\frac{1}{2}$
Просо	11	68	11	87	12	4	7	89
Горохъ	12	3 $\frac{1}{2}$	12	59 $\frac{1}{2}$	12	40	10	88 $\frac{1}{2}$
Картофель	3	74 $\frac{1}{2}$	2	89	2	44	1	96 $\frac{1}{2}$

Достаточность урожая, повливая на понижение цѣны на хлѣба и на картофель, съ тѣмъ вмѣстѣ повлиала и на понижение заработной платы рабочимъ, въ которыхъ особеннаго недостатка въ отчетномъ году не ощущалось, какъ и въ прежніе годы, благодаря прибытію лѣтомъ заграничныхъ рабочихъ и отпуску на частныя работы нижнихъ чиновъ расположенныхъ въ губерніи войскъ.

Среднія цифры заработной платы въ отчетномъ году и сравнительно съ предыдущимъ были слѣдующія:

Въ какое время года и какому рабочему.	1874 г.				1875 г.				
	На собственномъ продовольствіи.		На продовольствіи.		На собственномъ продовольствіи.		На продовольствіи.		
	Р.	К.	Р.	К.	Р.	К.	Р.	К.	
Въ годѣ: О. Н. Н. Е. Д. О. И.	<i>Во время поспа:</i>								
	Рабочему съ лошадыю	1	75	1	19	1	40	1	10
	„ пѣшему	—	42	—	27	—	34	—	25
	Работницѣ	—	29	—	17 ¹ / ₂	—	24	—	15
	<i>Во время сѣнокоса:</i>								
	Работнику съ лошадыю	1	68	1	18	1	50	1	10
	„ пѣшему	—	53	—	31	—	40	—	25
	Работницѣ	—	34	—	18 ¹ / ₂	—	22	—	15
	<i>Во время жатвы:</i>								
	Работнику съ лошадыю	1	97	1	41	1	78	1	30
	„ пѣшему	—	56	—	50	—	48	—	40
	Работницѣ	—	43	—	26	—	33	—	20
Работнику	107	—	39	—	100	—	30	—	
Работницѣ	69	—	23	—	65	—	20	—	

б) Промыслы сельскаго и городскаго населенія.

Деревенское населеніе губерніи, занимаясь, какъ сказано выше, почти исключительно земледѣліемъ и вовсе не занимаясь ремеслами, не обращаетъ особеннаго вниманія на разнаго рода промыслы,—какъ то: пчеловодство, плотничество, ткачество, извозъ, звѣроловство, рыболовство и др.—и смотритъ на нихъ, не болѣе, какъ на подспорье къ своему хозяйству. Поэтому, всѣ упомянутые промыслы не имѣютъ никакого значенія и населеніе занимается ими лишь на столько, на сколько это необходимо самимъ производителямъ, съ весьма небольшимъ избыткомъ, для удовлетворенія, далеко не всѣхъ, потребностей ближайшихъ мѣстностей; причѣмъ сбытъ этотъ весьма рѣдко заходитъ за границу своего уѣзда. Городское же населеніе, почти совсѣмъ не занимающееся промыслами, занимается довольно

успѣшно разнаго рода ремеслами, но тоже въ небольшихъ размѣрахъ, во всякомъ случаѣ, не превосходящихъ мѣстныхъ потребностей, а потому и не могущихъ имѣть значенія.

Не безынтересенъ тотъ фактъ, что, какъ городское, такъ и сельское населеніе губерніи отхожими промыслами совѣмъ не занимается и если встрѣчаются исключенія, то положительно единичныя.

в) Промышленность заводская и фабричная.

Фабричная и заводская дѣятельность губерніи, постоянно развиваясь, въ отчетномъ году достигла значительныхъ результатовъ и выразилась, какъ это видно изъ прилагаемой вѣдомости № 2, суммой производства всѣхъ фабрикъ на 33,317,832 руб. Такіе размѣры заводскаго и фабричнаго производства, имѣя громадное значеніе не только для мѣстнаго населенія, но и для населенія цѣлаго края, позволяютъ причислить Петроковскую губернію къ числу первыхъ губерній края, въ отношеніи развитія фабричной и заводской промышленности.

Сумма фабричнаго и заводскаго производства губерніи, въ отчетномъ году, превысивъ сумму таковыхъ же производствъ предыдущаго года на 3,180,836 руб., распредѣляется по разнаго рода фабрикамъ слѣдующимъ образомъ:

Родъ фабрикъ и заводовъ.	Сумма производности въ рубляхъ.		Затѣмъ въ 1875 г. произведено.	
	Въ 1875 г.	Въ 1874 г.	Болѣе на рублей.	Менѣе на рублей.
а) Фабрики и отдѣльные станки, производящія издѣлія изъ льна, шелка и хлопка, въ чистомъ и смѣшанномъ съ другими матеріалами видѣ . . .	12109620	11034120	1075500	—
б) Фабрики и заводы, обрабатывающіе шерсть	6578400	5938270	640130	—
в) Заведенія, фабрики и заводы, перерабатывающіе произведенія растительнаго царства	10411050	9180420	1230630	—
г) Заводы, перерабатывающіе произведенія царства животнаго	399360	647130	—	247770
д) Заводы горныя и перерабатывающіе произведенія царства ископаемаго	3319402	3337056	482346	—
Итого	33317832	30136996	3428606	247770
			+ 3180836	

Не придавая особеннаго промышленнаго значенія заведеніямъ, заводамъ и фабрикамъ, обрабатывающимъ произведенія царства растительнаго, такъ какъ многіе изъ нихъ существуютъ не съ промышленною цѣлью, а для удовлетворенія сельско-хозяйственныхъ нуждъ населенія,—нельзя не обратить вниманія на значительность производства фабрикъ и заводовъ, помѣщенныхъ въ таблицѣ подъ литерами а, б и д, причемъ, главную роль играютъ фабрики, заводы и отдѣльные станки, обрабатывающіе преимущественно хлопокъ и ленъ. Число этого рода фабрикъ и отдѣльныхъ станковъ въ губерніи достигаетъ цифры 8409. Въ этомъ числѣ, значительнѣйшихъ фабрикъ, обрабатывающихъ хлопокъ и приготовляющихъ изъ него издѣлія, какъ въ чистомъ, такъ и смѣшанномъ съ другими матеріалами видѣ 275, и мелкихъ ткачей 3756,—съ производствомъ на 12,006,060 р.; фабрику шелковыхъ и полушелковыхъ издѣлій 1—съ производствомъ на 10000 руб.; и фабрику, обрабатывающихъ ленъ 1 и отдѣльныхъ станковъ 4377,—съ производствомъ на сумму 103,560 р.

Загѣмъ слѣдуютъ фабрики и заводы, обрабатывающіе шерсть,—съ производствомъ на 6,570,400 р.,—общее число которыхъ достигаетъ 250.—Въ этомъ числѣ значительнѣйшихъ прядильней шерсти 18, мелкихъ 6; значительнѣйшихъ фабрикъ сукна, трико и другихъ издѣлій изъ шерсти 140, мелкихъ ткачей и суконщиковъ 86.

Наконецъ, третьими по степени производительности, являются фабрики и заводы, обрабатывающіе произведенія царства ископаемаго и горные заводы, съ производствомъ на 3,819,402 руб.; число ихъ въ губерніи достигаетъ 279. Въ томъ числѣ: стекляныхъ заводовъ 3, съ производствомъ на 91,200 руб.; известковыхъ: значительнѣйшихъ 6 и менѣе значительныхъ 80, съ производствомъ на 173,960 р.; цементныхъ 1, съ производствомъ на 118,130 руб.; кирпичныхъ: значительнѣйшихъ 3 и мелкихъ 116, съ производствомъ на 1,146,800 р.; торфяныхъ 3, съ производствомъ на 6,480 р.; земледѣльческихъ машинъ и орудій: значительнѣйшихъ 8 и менѣе значительныхъ 4, съ производствомъ 398,740 руб.; цинковыхъ бѣлилъ 1, съ производствомъ на 80,110 руб.; желѣзныхъ рудниковъ 7; большихъ доменныхъ печей 3; плавильныхъ заводовъ 5; кричныхъ 17; плочильныхъ 7, цинковыхъ 2; каменноугольныхъ копей 11; копей огнеупорной глины 2,—съ производствомъ по всемъ послѣднимъ на 1,803,982 руб.

На сколько общая сумма фабричной и заводской производительности въ губерніи неравномѣрно распредѣляется относительно родовъ производства, на столько же фабричная и заводская промышленность неравномѣрно распредѣляется и по разнымъ мѣстностямъ губерніи и по преимуществу сосредоточиваются около отдѣльныхъ промышленныхъ центровъ, которыми являются г.г. Лодзь, Пабяницы, Эгержъ, Томашовъ,—изъ которыхъ около первыхъ двухъ, по преимуществу, сосредоточе-

но хлопчатобумажное производство, около послѣднихъ двухъ производство издѣлій изъ шерсти, и Бендинскій уѣздъ, служащій сосредоточеніемъ горнозаводскаго производства.

Главною причиною этого были весьма важныя льготы, предоставлявшіяся въ прежнее время правительствомъ, въ отдѣльных мѣстностяхъ при устройствѣ фабрикъ и, кромѣ того, географическое положеніе губерніи, лежащей вблизи промышленныхъ и торговыхъ центровъ, какъ заграничныхъ, такъ и внутреннихъ, съ которыми она менѣе соединена рельсовыми путями, прорѣзывающими ее во всю длину. Изъ 8 уѣздовъ губерніи, Варшавско-Вѣнская и Фабрично-Лодзинская желѣзныя дороги прорѣзываютъ 6 уѣздовъ.

Затѣмъ, кромѣ общихъ и постоянныхъ вліяній на развитіе того или другаго рода фабрикъ, онѣ ежегодно подвергаются исключительнымъ и постоянно измѣняющимся обстоятельствамъ, зависящимъ отъ заграничныхъ цѣнъ обрабатываемыхъ ими сырыхъ матеріаловъ и количества запроса и сбыта выдѣлываемыхъ ими издѣлій. А такъ какъ въ отчетномъ году эти послѣднія обстоятельства были довольно благоприятны, то они и явились главными причинами увеличенія производительности, какъ вообще всѣхъ фабрикъ, такъ въ особенности обрабатывающихъ хлопокъ и шерсть. Причемъ не особенно высокія цѣны, существовавшія въ отчетномъ году на эти матеріалы, въ сыромъ видѣ, достатокъ рабочихъ и установившіяся сношенія здѣшнихъ фабрикъ съ значительными торговцами большихъ городовъ Имперіи сильно этому способствовало.

Нельзя не упомянуть притомъ, что на цифру производительности фабрикъ, обрабатывающихъ шерсть, въ общей сложности увеличившейся, не осталось безъ вліянія приостановленіе дѣятельности одной изъ большихъ фабрикъ этого рода, въ гор. Томашовѣ, принадлежавшей Герману Пиппло, вслѣдствіе взрыва пароваго котла и возникшаго затѣмъ на ней пожара.

Относительно усиленія производства горныхъ заводовъ и сбрабатывающихъ произведенія царства ископаемаго, можно сказать, что таковое въ сравненіи съ богатствомъ нѣдръ земли губерніи не особенно значительно, что происходитъ отъ недостатка предпримчивости и свободныхъ капиталовъ, необходимыхъ для производствъ этого рода вообще, а для горнозаводскаго дѣла въ особенности. Впрочемъ, не смотря на это, для горнозаводскаго дѣла въ губерніи, можетъ быть въ недалекомъ будущемъ, откроется широкое поле дѣятельности, въ виду необычайно богатыхъ залежей каменнаго угля и обилія желѣзныхъ и галмейныхъ рудъ въ Бендинскомъ уѣздѣ.

Наконецъ, что касается фабрикъ, обрабатывающихъ произведенія царства животнаго, производительность которыхъ, при ихъ вообще небольшомъ производствѣ, единственно изъ всѣхъ фабрикъ губерніи, уменьшилась, — то причиною этому является

недостатокъ сыраго матеріала, получавшагося прежде, по преимуществу, изъ Имперіи, гдѣ, съ развивающеюся ежегодно промышленностью, матеріалы эти теперь обрабатываются на мѣстѣ.

Вообще же въ отношеніи числа всѣхъ фабрикъ, въ губерніи значительныхъ перемѣнъ ни произошло и изъ вновь открытыхъ фабрикъ не одна не обращаетъ на себя особаго вниманія.

Заканчивая обзоръ фабричнаго и заводскаго производства, нельзя не упомянуть, что количество рабочихъ, занимаемыхъ фабриками въ 1875 г., было слѣдующее:

РОДЪ ФАБРИКЪ И ЗАВОДОВЪ.	Число рабочихъ.		
	Мѣст- ныхъ.	Ино- стран- ныхъ.	Всего.
На фабрикахъ, обрабатывающихъ шерсть	3953	317	4270
На фабрикахъ, обрабатывающихъ хлопокъ, ленъ и шелкъ, какъ въ чистомъ, такъ и въ смѣшанномъ съ другими матеріалами видѣ	18794	895	19689
На фабрикахъ и заводахъ, обрабатывающихъ произведенія царства растительнаго, животнаго и ископаемаго	5765	467	6232
На горныхъ заводахъ, копаяхъ и рудникахъ	2980	—	2980
Итого	31492	1679	33171

Въ 1874 году число рабочихъ на всѣхъ фабрикахъ и заводахъ было 30678 человекъ, слѣдовательно, въ отчетномъ году число это увеличилось на 2493 чел. Не смотря на столь значительную цифру фабричныхъ и заводскихъ рабочихъ въ губерніи, въ отчетномъ году, не было ни одного серьезнаго случая столкновенія ихъ съ хозяевами и какихъ бы то ни было безпорядковъ на фабрикахъ и заводахъ.

г) Торговля.

Въ отчетномъ году въ губерніи не произошло никакихъ существенныхъ измѣненій въ торговой дѣятельности населенія, которая будучи цѣликомъ сосредоточена въ рукахъ евреевъ и ограничиваясь мелочной продажей необходимыхъ предметовъ обыденной жизни, исключительно, мѣстнаго населенія, не только не имѣетъ никакого значенія въ настоящемъ, но и не представляетъ въ близкомъ будущемъ никакихъ задатковъ къ своему развитію. Разумѣется, въ этомъ отношеніи представляютъ исключеніе фабричные города губерніи: Лодзь, Эгержъ, Томашовъ

и Пабянице, вѣдущіе обширную торговлю издѣліями своихъ фабрикъ.

Для облегченія обмѣна произведеній, самыхъ необходимыхъ въ быту населенія, въ губерніи существуетъ значительное число ярмарокъ, или торговъ, бывающихъ въ разныхъ мѣстностяхъ губерніи. Ярмарки эти—предметы сбыта которыхъ, по преимуществу, принадлежатъ къ разряду сельскохозяйственныхъ произведеній и издѣлій мелкой промышленности—имѣютъ особенно важное значеніе для бѣднѣйшихъ классовъ населенія и преимущественно для крестьянъ.

Всѣхъ ярмарокъ и торговъ, которые мѣстное населеніе называетъ тоже ярмарками, насчитывается въ губерніи 281.

Изъ всѣхъ, бывающихъ въ губерніи, ярмарокъ болѣе значительныя бываютъ: въ г.г. Лодзи, Эгержѣ и Пабяницахъ, на которыхъ, преимущественно, сбывается шерсть, и конскіе ярмарки въ посадахъ: Видавѣ, Ласкаго уѣзда и Жаркахъ, Бендинскаго уѣзда. Впрочемъ, двѣ послѣднія, въ настоящее время, сильно упали и начинаютъ терять свое значеніе.

Положительныхъ данныхъ для опредѣленія денежныхъ оборотовъ этихъ ярмарокъ не имѣется, по приблизительнымъ же оказывается, что на всѣ 281 ярмарки было въ 1875 году привезено товаровъ на 2,772,060 руб., а продано на 2,340,964 руб. По сравненіи этихъ цифръ съ цифрами оборота 1874 г. оказывается, что въ 1875 г. было привезено товаровъ болѣе на 120,085 руб., а продано болѣе на 128,550 руб.

Количество платныхъ свидѣтельствъ и билетовъ, кромѣ 220 бесплатныхъ, на право торговли и промысловъ, взятыхъ въ отчетномъ году и количество поступившихъ за нихъ денегъ вмѣстѣ съ штрафами, было слѣдующее:

Наименованіе торговыхъ документовъ.	Годовой окладъ.		Число выданныхъ свидѣтельствъ.		Доплачено пошлины по вышнему разряду.	Общая сумма поступления.	
	Р.	К.	Годовыхъ.	Полугодовыхъ.		Рубли и копѣйки.	
<i>Свидѣтельства:</i>							
1-й гильдіи	265	—	22	1	220	—	5917 50
2-й гильдіи:							
III класса	45	—	208	22	97	50	9817 50
IV "	35	—	99	8	260	—	3532 50
V "	25	—	212	13	34	—	5446 50
Намелочной торговлѣ съ полною пошлиною:							
III класса	15	—	731	42	157	50	11152 50
IV "	10	—	713	29	10	—	7265 —
V "	8	—	1245	64	8	50	10208 50

На мелочной торгѣ, съ половинною пош- линою:							
III класса	7	50	369	29	88	75	2830 —
IV "	5	—	59	5	5	—	302 50
V "	4	—	189	27	—	—	810 —
На развозный торгѣ.	15	—	1	1	—	—	22 50
На развозный торгѣ.	6	—	73	21	—	—	501 —
На мѣщанскіе про- мыслы	2	50	1607	207	—	50	4274 25
Приказчицкихъ:							
I класса	20	—	102	12	30	—	2150 —
II "	5	—	1546	183	—	—	8187 50
Паспортныя, чле- намъ купеческихъ се- мействъ:							
1-й гильдіи	10	—	4	—	—	—	40 —
2-й гильдіи	5	—	32	1	—	—	162 50
Начальникамъ ку- печескихъ семействъ, на гербовой бумагѣ	1	—	127	—	—	—	335 —
	—	40	208	—	—	—	
						Итого .	72830 45
<i>Билеты:</i>							
1-й гильдіи: III клас.	20	—	23	2	5	—	465 —
" " IV "	15	—	6	—	—	—	90 —
" " V "	10	—	14	—	—	—	140 —
2-й гильдіи: III клас.	15	—	192	16	18	—	3063 —
" " IV "	10	—	97	7	18	—	993 —
" " V "	5	—	184	13	6	—	948 50
На мелочный торгѣ:							
III класса	6	—	936	116	6	—	5958 —
IV "	4	—	1076	189	—	—	4682 —
V "	2	—	1870	138	—	—	3878 —
						Итого .	20217 50
Поступило штра- фовъ за нарушеніе правиль о пошлинахъ за право торговли и промысловъ	—	—	—	—	—	—	3500 85
						Всего .	96638 35

д) Движеніе населенія.

Въ теченіи отчетнаго года въ губерніи родилось:

мальчиковъ	}	въ городахъ	2521
		въ уѣздахъ	12816
дѣвочекъ	}	въ городахъ	2347
		въ уѣздахъ	11759

Итого . 29443

Умерло въ томъ же году:

мужчинъ	}	въ городахъ	1328
		въ уѣздахъ	7389
женщинъ	}	въ городахъ	1180
		въ уѣздахъ	7560
Итого			17454

Слѣдовательно избытокъ родившихся надъ умершими составляетъ 11986 душъ.

Кромѣ сего, въ общей массѣ населенія образовалась еще прибыль, въ 107 человекъ, отъ совершившихся переселеній въ губернію, изъ другихъ мѣстностей.

Такимъ образомъ, приращеніе населенія губерніи, дошедшаго къ началу отчетнаго года до 720,567 душъ обоого пола, въ теченіи этого года, увеличившись на 12,093 души, возрасло до 732,660 душъ обоого пола.

Столь значительная прибыль объясняется благоприятными условіями, въ которыхъ находилось, въ отчетномъ году, здоревье населенія.

Изъ вышеприведенныхъ и подробно показанныхъ въ вѣдомости № 3 цифръ, оказывается, что число родившихся, по отношенію къ числу умершихъ, составляетъ въ городахъ 51,52%, въ уѣздахъ 60,83%. Причемъ, въ отношеніи половъ, видно, что на каждого умершаго мужчину, въ отчетномъ году, приходится родившихся: въ городахъ 1,89 въ уѣздахъ 1,73; на каждую умершую женщину—родившихся: въ городахъ 1,38; въ уѣздахъ 1,55.

Изъ тѣхъ же данныхъ оказывается, что, въ отчетномъ году, въ числѣ 29,443 родившихся, было 993 незаконнорожденныхъ. Изъ этаго числа въ городахъ 236 и въ уѣздахъ 757, каковыя цифры, по отношенію къ числу законнорожденныхъ составляютъ: въ городахъ 5%, въ уѣздахъ 3,13%.

Естественная прибыль населенія губерніи, по отношенію къ общему числу населенія предшествовавшаго года, составляетъ 1,66%.

Браковъ заключено въ 1875 году: въ городахъ 1108, въ уѣздахъ 5042, всего въ губерніи 6150, что, по отношенію къ числу населенія, составляетъ 0,85%.

II. ПОДАТИ И ПОВИННОСТИ.

а) Окладные и неокладные.

Изъ приложенной вѣдомости за № 4, о поступленіи сборовъ въ Петроковской губерніи, видно, что недоимокъ къ 1-му января 1875 г. состояло:

Окладныхъ	27,789 р. 50 ¹ / ₄ к.
Неокладныхъ	387,764 „ 82 „
Итого	415,554 р. 32 ¹ / ₄ к.

Къ тому, въ теченіи 1875 г., назна-
чено ко взысканію:

Окладныхъ пода- тей и сборовъ . . .	743,941 р. 4 к.
Неокладныхъ . . .	265,909 „ 39 „
Итого . . .	1,009,850 р. 43 к.

Въ теченіи 1875 г., причислено:

По окладнымъ сборамъ:

Недоимокъ . . .	4,644 р. 83 ¹ / ₄ к.
Оклада . . .	4,334 „ 10 „
Итого . . .	8,978 р. 93 ¹ / ₄ к.

По неокладнымъ сборамъ:

Недоимокъ . . .	58,965 р. 32 ¹ / ₂ к.
Оклада . . .	30,500 „ 57 „
Итого . . .	89,465 р. 89 ¹ / ₂ к.

Итого 98,444 р. 82 ³/₄ к.

Сложено со счетовъ:

По окладнымъ сборамъ:

Недоимокъ . . .	8,641 р. 67 к.
Оклада . . .	17,041 „ 54 „
Итого . . .	25,683 р. 21 к.

По неокладнымъ сборамъ:

Недоимокъ . . .	73,849 р. 20 ³ / ₄ к.
Оклада . . .	31,355 „ 17 „
Итого . . .	105,204 р. 37 ³ / ₄ к.

Итого 130,887 р. 58 ³/₄ к.

А всего, съ недоимкою прежнихъ лѣтъ,
но за вычетомъ приведенной выше, сло-
женной со счетовъ, суммы 130,887 руб.
58 ³/₄ к., подлежало въ теченіи 1875 г.

взысканію 1,392,961 р. 99 ¹/₄ к.

Въ счетъ сей суммы взыскано:

По окладнымъ сборамъ:

Недоимокъ . . .	7,660 р. 52 ¹ / ₂ к.
Оклада . . .	724,379 „ 60 „
Итого . . .	732,040 р. 12 ¹ / ₂ к.

По неокладнымъ сборамъ:

Недоимокъ . . .	73,485 р. 32 ¹ / ₂ к.
Оклада . . .	234,269 „ 19 „
Итого . . .	307,754 р. 51 ¹ / ₂ к.

Итого 1,039,794 р. 64 к.

Засимъ, къ 1 января 1876 г. осталось въ недоимкѣ:

По окладнымъ сборамъ:

Недоимокъ преж-

нихъ лѣтъ	16,132 р. 14	к.
Оклада	6,854 „ —	„
	<u>22,986</u>	р. 14 к.

По неокладнымъ сборамъ:

Недоимокъ	299,395 р. 61 1/4	к.
Оклада	30,785 „ 60	„
	<u>330,181</u>	р. 21 1/4 к.

А всего осталось въ недоимкѣ 353,167 р. 35 1/4 к.,
менѣе числившейся по губерніи къ 1 января 1875 г. на 62,386 „ 97 к.

Показанная выше сумма недоимокъ, 353,167 р. 35 1/4 к. не представляетъ, впрочемъ, дѣйствительной цифры недоимокъ, подлежащей въ отчетномъ году взысканію, такъ какъ въ числѣ оной находится:

Представленныхъ къ сложенію со

счетовъ	116,178 р. 90	к.
Приостановленныхъ во взысканіи	132,901 „ 92	„
Итого не подлежащихъ взысканію	<u>249,080</u>	р. 82 к.

За вычетомъ этой суммы изъ общей цифры недоимки 353,167 руб. 35 1/4 коп., остается, дѣйствительно, въ недоимкѣ 104,086 руб. 53 1/4 к., въ томъ числѣ 95,055 р. 13 к. экзекуціонныхъ штрафовъ и пеней, начисленныхъ, по большей части, по недоимкамъ, которыя, какъ выше показано, въ значительной суммѣ представлены къ сложенію и приостановлены взысканіемъ. Такимъ образомъ, сумма недоимокъ, подлежащихъ къ поступленію, составляетъ весьма незначительную цифру, 9031 руб. 40 1/4 коп., которыя не взысканы своевременно: по неисправности плательщиковъ, за выбитіемъ ихъ съ мѣста жительства и по инымъ причинамъ. За симъ, ко взысканію этой недоимки предприняты надлежащія экзекуціонныя мѣры, посредствомъ розыска неплательщиковъ, описи ихъ движимостей и имѣній, для продажи, отдачи въ аренду и т. п., вслѣдствіе чего, значительная цифра недоимокъ уже взыскана и поступила въ казну, по окончаніи отчетнаго года.

б) Государственные и губернскіе земскіе сборы.

Въ губерніяхъ привислинскаго края установлены слѣдующіе особые сборы: транспортный, страховой, сборъ съ рогатаго скота, дорожный и квартирный.

Изъ всѣхъ этихъ сборовъ только одинъ транспортный, поступающій въ государственный доходъ, на возмѣщеніе ассигнуемыхъ по смѣтѣ Министерства Внутреннихъ Дѣлъ суммъ, на расходы по пересылкѣ безпаспорныхъ и бродягъ,

и другіе подобныя расходы,—причисленъ къ разряду государственныхъ.

Остальные же сборы, составляющіе спеціальныя средства казны, причислены къ губернскимъ. Земскихъ сборовъ въ краѣ не существуетъ.

ТРАНСПОРТНЫЙ СБОРЪ. Размѣръ транспортнаго сбора опредѣляется ежегодно Министерствомъ Внутреннихъ Дѣлъ и взимается съ жителей по раскладкамъ, составляемымъ въ городахъ—магистратами, а въ гминахъ—гминными управленіями и утверждаемымъ начальниками уѣздовъ, а по г.г. Петрокову и Лодзи—губернскимъ правленіемъ.

Норма транспортнаго сбора на 1875 г., согласно распоряженія Министерства, опредѣлена съ каждого городского и сельскаго дыма по 26 коп.

На основаніи этой нормы, транспортный сборъ, съ состоявшихся въ отчетномъ году 79,120 дымовъ, составилъ въ Петроковской губерніи сумму въ 20,571 р. 20 к.

На расходы же въ губерніи, въ 1875 г., назначено было, по смѣтѣ, 13,500 руб., изъ каковой суммы и покрывались въ издержки по содержанію и пересылкѣ, внѣ этапныхъ линий, бродягъ и праздношатающихся, а также по перевозкѣ отпущенныхъ нижнихъ чиновъ.

Всего израсходовано	7,561 р.
Затѣмъ, остатокъ отъ смѣтнаго назначенія составляетъ	5,939 „

Каковой остатокъ, по распоряженію Министерства Внутреннихъ Дѣлъ, переведенъ на главное казначейство и причисленъ къ ресурсамъ казны.

СТРАХОВОЙ СБОРЪ. На основаніи Высочайше утвержденного, 20 іюля 1870 г., положенія „О взаимномъ губернскомъ страхованіи строеній отъ пожаровъ“, въ завѣдываніи Петроковскаго губернскаго правленія, въ отчетномъ году, состояло страхованіе строеній отъ огня и, кромѣ того, производство дѣлъ по прекращенному, съ 1870 года, страхованію движимыхъ имуществъ, касательно взысканія и сложенія со счетовъ недоимокъ.

Стоимость застрахованныхъ въ губерніи строеній, съ исходомъ 1875 г., составляла 25,755,760 р. — к.

Въ страхованіи, затѣмъ, съ 1874 г., въ которомъ застрахованій было на	24,894,050 „ — „
прибыло застрахованій на	861,710 р. — к.

Страховыя преміи, назначенныя къ сбору въ 1875 г., составляли 233,807 р. 1 к.

Въ сравненіи съ сборомъ 1874 г., въ 187,831 р. 74 к.,—болѣе на 45,975 руб. 27 коп.

Причемъ, въ этой прибыли сбора находятся 38,762 р. 46 к., составляющіе добавочный сборъ въ размѣрѣ 25% для пополне-

ня недостатка суммъ 1874 года. Добавочный сборъ этотъ, разрѣшенный Министерствомъ Внутреннихъ Дѣлъ въ концѣ 1874 г., взыскивался въ началѣ отчетнаго года.

Недоимка страховаго сбора, къ началу 1875 года, составляла 28,600 руб. 48 к.
Итого . 262,407 руб. 49 к.

Изъ этой суммы исключено и сложено со счетов 2,045 руб. 81 к.

Затѣмъ въ 1875 г. должно было поступить всего 260,361 руб. 68 к.
Въ счетъ этого поступило 236,991 руб. 23 к.

Съ исходомъ 1875 года осталось въ недоимкѣ 23,370 руб. 45 к.

Противъ недоимки 1874 года, въ 28,600 р. 48 к.,—менѣе на 5,230 „ 3 „
Въ 1875 г. пожаровъ было 285, противъ 1874 г. менѣе на 8 случаевъ.

Причиненные этими пожарами убытки считая, только тѣ, которые подлежатъ вознагражденію изъ суммъ сбора по взаимному губернскому страхованію, составляютъ 209,324 р. 6 1/2 к.

Противъ суммы пожарныхъ убытковъ 1874 г., въ 299,213 р. 40 коп., менѣе на 89,889 „ 33 1/2 „

Въ 1875 г. изъ суммъ страховаго сбора израсходовано:

а) На вознагражденіе за убытки причиненные пожарами 261,254 р. — к.
б) Въ пособіе казнѣ на содержаніе служащихъ по страховой части 14,673 „ — „
Итого . 275,927 р. — к.

А такъ какъ убытки причинены пожарами 1875 г. составляютъ 209,324 „ 6 1/2 „
и осталось не выполненныхъ отъ 1874 г. расходовъ на 183,411 „ 78 3/4 „

то слѣдовательно въ отчетномъ году подлежало израсходованію 393,235 „ 85 1/4 „
Въ счетъ этого выдано 261,254 р. — к.
Исключено 8,339 „ 86 „
Итого . 269,593 р. 86 к.

Затѣмъ осталось къ израсходованію въ 1876 году 123,641 „ 99 1/4 „

Уплата этихъ вознагражденій будетъ произведена изъ имѣющихся въ казначействахъ наличныхъ страховыхъ суммъ, а равно изъ сбора нормальныхъ страховыхъ премій 1876 года.

100769

Наличныхъ страховыхъ суммъ къ началу 1876 года осталось:

а) въ С.-Петербургскомъ Банкѣ	1,474 р. 67 к.
б) въ Польскомъ Банкѣ	44,187 „ 31 „
в) въ губернскомъ, окружныхъ и уѣздныхъ казначействахъ губерніи	45,061 „ 69 1/2 „
Итого	90,723 р. 67 1/2 к.

СБОРЪ СЪ РОГАТАГО СКОТА. Сборъ съ рогатаго скота, взимаемый съ скотовладѣльцевъ, установленъ въ Привислинскомъ краѣ, на основаніи Высочайше утвержденныхъ, 20 іюля 1870 года, правилъ о пресѣченіи чумы на рогатомъ скотѣ, и назначается для выдачи вознагражденій за убитый скотъ и на все вообще расходы по прекращенію заразы.

Вознагражденіе за убитый скотъ, на основаніи циркулярнаго распоряженія Министерства Внутреннихъ Дѣлъ, отъ 23 декабря 1872 года за № 1342, выдается слѣдующее: за быка и вола по 50 руб., за корову по 35 руб., за штуку яловаго скота по 25 руб. и за теленка по 5 руб.

Остатки отъ этого сбора въ губерніи обращаются, по распоряженію Медицинскаго Департамента, на пополненіе передержекъ произведенныхъ въ другихъ мѣстностяхъ края. Если же таковыхъ не имѣется, то остатки отсылаются въ Польскій Банкъ, на усиленіе запаснаго капитала и для приращенія процентовъ.

Сборъ этотъ въ отчетномъ году, на основаніи существующихъ распоряженій, взимался въ губерніи въ размѣрѣ 10 коп., съ каждой головы крупнаго рогатаго скота. Телята же сборомъ не обложены. По произведеннымъ въ началѣ отчетнаго года описямъ и послѣдовавшимъ къ нимъ дополненіямъ количество рогатаго скота, за исключеніемъ 94 штукъ, убитыхъ для прекращенія, появившейся 2 раза въ теченіи года, чумы, было слѣдующее:

Въ городахъ:	въ селеніяхъ:
Воловъ и быковъ 103 штуки	20517 штукъ.
Коровъ . . . 4500 „	167664 „
Яловаго скота . . 697 „	37480 „
Телятъ . . . 489 „	50350 „
Итого . . . 5789 штукъ	276011 штукъ.

Всего скота въ губерніи въ 1875 г. 281800 штукъ.

Стоимость этого количества скота, согласно вышеприведеннаго размѣра выдаемаго вознагражденія составляетъ 8,265,360 р. Въ томъ числѣ:

Воловъ и быковъ на	1,031,000 руб.
Коровъ	6,025,740 „
Яловаго скота	954,425 „
Телятъ	254,195 „
Итого	8,265,360 руб.

Въ 1874 году стоимость скота въ губерніи составляла 8,132,160 р.

Слѣдовательно въ 1875 году стоимость скота увеличилась на 133,200 „

За вычетомъ изъ общаго количества скота въ губерніи, 281,800 штукъ находящихся въ этомъ числѣ 50,839 штукъ телятъ оставалось подлежащихъ обложенію 230,961 штукъ, болѣе противъ предыдущаго года на 4103 штуки.

При этомъ нельзя умолчать о томъ, что, начиная съ 1873 года, когда, по распоряженію Министерства Внутреннихъ Дѣлъ, чины земской стражи начали принимать участіе въ составленіи описей рогатаго скота подлежащаго обложенію сборомъ, количество скота въ губерніи начало возрастать довольно быстро, чему единственной причиной является участіе въ этомъ дѣлѣ чиновъ земской стражи, повліявшихъ на болѣе акуратное составленіе этихъ описей.

Справедливость этого подтверждается слѣдующими цифрами:

Скота, подлежавшаго сборамъ:

	въ 1872 г.,	1873 г.,	1874 г.,	1875 г.
было	166,292	209,980	226,906	230,961 штукъ.

Доходъ по этому сбору въ 1875 году въ Петроковской губерніи, считая по 10 коп. отъ штуки, былъ опредѣленъ въ	23,096 р. 10 к.
--	-----------------

Оставалось въ недоимкѣ отъ прежнихъ лѣтъ	3,227 „ 5 1/2 „
--	-----------------

Прибыло наложенныхъ штрафовъ, за укрывательство скота при составленіи описей	17 „ 10 „
--	-----------

Всего ожидалось дохода	26,340 р. 25 1/2 к.
----------------------------------	---------------------

Въ счетъ этого въ теченіи года поступило	23,846 „ 14 „
--	---------------

Сложено со счетовъ	318 „ — „
------------------------------	-----------

<u>Итого</u>	<u>24,164 р. 14 к.</u>
------------------------	------------------------

Осталось въ недоимкѣ къ 1876 году . 2,176 р. 11 1/2 к.
менѣе противъ недоимки 1874 года, на 1050 р. 94 коп.
Изъ общей цифры недоимки отчетнаго года числится: на городскихъ жителей 292 руб. 25 к., на землевладѣльцахъ 79 руб. 21 коп. и на арендаторахъ и крестьянахъ 1804 р. 65 1/2 к.

Остатокъ суммъ этого сбора отъ прежнихъ лѣтъ, находящійся въ губернскомъ, окружныхъ и уѣздныхъ казначействахъ составлять	2823 р. 43 к.
--	---------------

Находится въ Польскомъ Банкѣ:

а) капитала	63,439 „ 97 1/4 „
б) причисленныхъ отъ него въ 1875 г. %	1304 „ 20 „

<u>Итого</u>	<u>67,567 р. 60 1/4 к.</u>
------------------------	----------------------------

Что вмѣстѣ съ находящимся въ личности, въ казначействахъ, доходомъ 1875 года въ 23,846 „ 14 „

Составляетъ . 91,413 р. 74 $\frac{1}{4}$ к.

Изъ этой суммы въ отчетномъ году израсходовано:

а) на вознагражденіе скотовладѣльцевъ за убитыя у нихъ, для прекращенія чумы, 94 штукъ скота и на другіе по этому предмету расходы 3574 „ 71 „
 б) на расходы по управленію 2130 „ — „
 в) на уплату почтовыхъ пошлинъ 48 „ 19 „

Всего . 5752 р. 90 к.

Затѣмъ осталось неизрасходованныхъ . 85,660 „ 84 $\frac{1}{4}$ „

Изъ коихъ, какъ показано выше, находится въ Польскомъ Банкѣ 64,744 р. 17 $\frac{1}{4}$ коп. и въ губернскомъ, окружныхъ и уѣздныхъ казначействахъ 20,918 р. 67 к.

дорожный сборъ. Дѣйствующими, съ 1-го января 1871 года, Высочайше утвержденными 19-го іюня 1870 г., правилами о содержаніи дорогъ въ Привислинскихъ губерніяхъ, губернской земской дорожный сборъ, назначается на содержаніе земскихъ дорогъ I разряда, т. е. большихъ губернскихъ трактовъ, какъ шоссейныхъ, такъ и грунтовыхъ, съ находящимися на нихъ мостами и плотинами, равно на передѣлку грунтовыхъ дорогъ въ шоссейныя и наконецъ на пособія гминамъ при постройкѣ мостовъ на дорогахъ II разряда, т. е. уѣздныхъ трактахъ, и на ремонтровку тѣхъ изъ нихъ, исправленіе коихъ обходится ежегодно болѣе 400 руб.

Сборъ этотъ опредѣляется: съ сельскихъ жителей въ размѣрѣ 15%, взимаемыхъ съ нихъ основнаго поземельнаго налога и подымной подати, а съ городскихъ обывателей въ размѣрѣ 15% съ уплачиваемыхъ ими въ казну основной подымной подати и контингенса ливерунковаго. Дорожный сборъ взимается по правиламъ, существующимъ для сбора окладныхъ податей, и вносится въ казначейства одновременно съ податями, принятыми въ основаніе его опредѣленія, съ причисленіемъ къ специальнымъ средствамъ, находящимся въ завѣдываніи губернскаго правленія.

Губернскаго земскаго дорожнаго сбора въ 1875 году въ Петроковской губерніи было опредѣлено

къ поступленію 89,367 р. 17 $\frac{1}{2}$ к.

Оставалось недоимокъ отъ 1874 года 5847 „ 63 $\frac{1}{2}$ „

Всего ожидалось къ поступленію . 95,214 р. 81 к.

Въ счетъ этого поступило 90,257 „ 45 „

Осталось въ недоимкѣ 4957 р. 36 к.

Менѣе противъ 1874 года на 890 „ 27 „

Состояніе суммъ дорожнаго сбора въ губерніи, въ отчетномъ году, было слѣдующее:

Наличный остатокъ отъ дорожнаго сбора въ 1874 году составлялъ	40,492 р. 66 коп.
Поступило въ 1875 году	90,257 „ 45 „
Итого въ наличности	130,750 р. 11 коп.
Осталось въ недоимкѣ къ 1876 году	4957 „ 36 „
Всего суммъ	135,707 р. 47 коп.

Въ теченіи года израсходовано:

а) на постройку ремонтировку дорогъ и мостовъ	82,661 „ 44 „
и б) на содержаніе личнаго состава дорожной службы	10,740 „ — „
Итого	93,401 р. 44 коп.

Затѣмъ съ исходомъ 1875 года остатокъ составлялъ 42,306 „ 3 „

Въ томъ числѣ, какъ вышесказано недоимокъ 4957 руб. 36 коп. и наличности 37,348 р. 67 к.

Впрочемъ остатокъ этотъ не составляетъ свободной наличности, такъ какъ въ немъ заключаются суммы, подлежащія уплатѣ, за опредѣленные въ 1875 году, но не выполненныя еще работы.

квартирный сборъ. Сборъ этотъ, — установленный въ краѣ, для выдачи вознагражденій жителямъ, за занимаемая у нихъ помѣщенія подъ постройкой войскъ и другихъ лицъ, имѣющихъ право на квартиры по отводу—взимается на основаніи Высочайше утвержденного 31 мая 1868 г. положенія о раскладкѣ квартирнаго сбора въ губерніяхъ Царства Польскаго.

На основаніи сего положенія, для взиманія квартирнаго сбора за отчетный годъ, Министерствомъ Внутреннихъ Дѣлъ была опредѣлена такая же, какъ и въ 1874 г. норма, а именно:

а) съ домовладѣльцевъ въ городахъ, соразмѣрно уплачиваемой ими подымной подати;

б) съ городскихъ промышленниковъ и торговцевъ въ соразмѣрности чистаго дохода съ ихъ промысловъ;

в) съ сельскихъ обывателей, въ соразмѣрности дворянскаго основнаго поземельнаго налога, или по разрядамъ крестьянскихъ усадебъ.

Такимъ образомъ, въ 1875 году сборъ этотъ опредѣленъ съ городскихъ жителей: въ городахъ, причисленныхъ въ отношеніи подымной подати къ II и III разрядамъ—въ 82½ процента уплачиваемой съ города полной подымной подати, а въ городахъ, причисленныхъ, въ отношеніи той же подымной подати, къ IV и V разрядамъ—въ размѣрѣ 41¼ процента этой подымной подати; съ торговцевъ и промышленниковъ по городамъ, въ размѣрѣ 16½ процентовъ, отъ чистаго дохода съ ихъ промысловъ; съ сельскихъ обывателей:—съ владѣльцевъ имѣній,

въ размѣрѣ $6\frac{6}{10}$ процента вносимато ими въ казну дворскаго основнаго поземельнаго налога; съ владѣющихъ усадьбами I-го разряда, т. е. заключающихъ въ себѣ болѣе $7\frac{1}{2}$ десятинъ,—въ размѣрѣ $38\frac{1}{2}$ копѣекъ съ усадьбы; и, наконецъ съ владѣющихъ усадьбами II разряда, т. е. заключающихъ въ себѣ отъ $1\frac{1}{2}$ до $7\frac{1}{2}$ десятинъ, по 22 коп. съ усадьбы.

По составленнымъ на этомъ основаніи росписямъ, сумма квартирнаго сбора въ отчетномъ году въ губерніи состав-
ляла 68,226 р. 23 коп.

Оставалось недоимокъ отъ прежнихъ
лѣтъ 18,000 „ — „

Всего подлежало къ поступленію . 86,226 р. 23 коп.

Поступило:

Въ счетъ сбора 44,740 „ 61 „

Въ счетъ недоимокъ 15,623 „ — „

Итого . 60,363 р. 61 коп.

Затѣмъ осталось въ недоимкѣ къ

1876 году 25,862 „ 62 „

Въ томъ числѣ:

недоимокъ съ прежнихъ лѣтъ 2377 „ — „

сбора 1875 года 23,485 „ 62 „

25,862 р. 62 коп.

Столь значительная цифра недоимокъ 1875 года, происходитъ отъ того, что взысканіе квартирнаго сбора производится только въ послѣднихъ мѣсяцахъ года.

Наличность суммъ квартирнаго сбора, въ теченіи отчетнаго года, была слѣдующая:

Остатка отъ 1874 г. было 87,578 р. — к.

Поступило въ 1875 году 60,363 „ 61 „

Всего . 147,941 р. 61 к.

Изъ этого израсходовано на уплату вознагражденій за отводѣ, подѣ постой въ губерніи, квартирѣ:

5 генеральскихъ 1,800 руб.

48 штабъ-офицерскихъ 8,206 „

336 оберъ-офицерскихъ 28,548 „

За казармы для нижнихъ чиновъ полевыхъ
войскъ 40,613 „

За казармы для нижнихъ чиновъ мѣстныхъ
войскъ 10,500 „

Итого . 89,667 руб.

На ремонтровку зданій занимаемыхъ вой-
сками 678 руб.

Всего . 90,345 руб.

Затѣмъ съ исходомъ 1875 г., осталось не
израсходованныхъ 58,274 р. 61 к.

Остатокъ этотъ хранится въ мѣстныхъ казначействахъ и будетъ обращенъ на отпускъ жителямъ квартирнаго вознагражденія, за II половину 1875 года и за I половину 1876 года.

При этомъ не лишнимъ будетъ присовокупить, что за отводимыя для войскъ разнаго рода хозяйственныя помѣщенія, какъ то: канцеляріи, школы, цейгаузы, кухни, пекарни, сараи и конюшни, жители получаютъ вознагражденіе изъ суммъ военнаго вѣдомства.

в) Городскіе доходы и расходы.

Постоянные источники доходовъ городскихъ кассъ, въ 11 городахъ губерніи, слѣдующіе:

- а) аренды городскихъ имуществъ и оброчныхъ статей;
- б) канонный сборъ, взимаемый съ торговцевъ и промышленниковъ;
- в) добавочные платежи къ подымной подати и патентному сбору;
- г) сборъ съ протеста векселей и засвидѣтельствованія и явки разнаго рода актовъ, и другіе случайные доходы.

Доходы городскихъ кассъ съ городскихъ имуществъ и оброчныхъ статей, выручаются посредствомъ отдачи оныхъ въ арендное содержаніе, съ публичныхъ торговъ. Сборъ же арендаторами денегъ производится на основаніи утвержденныхъ тарифовъ. По другимъ статьямъ дохода, показаннымъ подъ литерами б и в, составляются магистратами, на основаніи существующихъ инструкцій, подробныя раскладки, утверждаемыя въ уѣздныхъ городахъ, (за исключеніемъ г. Лодзи) и въ городахъ безъ уѣздныхъ—уѣздными управленіями, а въ губерскомъ городѣ и въ г. Лодзи—губернскимъ правленіемъ.

Кромѣ этихъ, общихъ для всѣхъ городовъ губерніи, доходовъ, нѣкоторые города имѣютъ особые источники доходовъ, какъ то:

- а) Вспомогательный сборъ съ владѣльцевъ недвижимыхъ имуществъ, на пополненіе расходовъ по содержанію городской администраціи,—сборъ этотъ взимается по такимъ же раскладкамъ, какъ и выше, въ городахъ: Лодзи (4377 р. 20 к.), Равѣ (566 руб. 96 коп.), Новорадомскѣ (406 р. 90 к.), Ченстоховѣ (199 руб.), Бенднѣ (275 руб.), Ласкѣ (798 р. 41 к.) и Эгержѣ (345 р.).

- б) Пособіе отъ казны за отмиѣненные пропинаціонные сборы, отпускаемыя городамъ Министерствомъ Внутреннихъ Дѣлъ. Изъ кредита въ 60,000 руб. ассигнованнаго въ 1875 г. изъ государственнаго казначейства, въ распоряженіе Министерства Внутреннихъ Дѣлъ, на основаніи Высочайше утвержденаго журнала комитета по дѣламъ Царства Польскаго 21 апрѣля 1870 г., въ пособіе за отмиѣненные пропинаціонные дохо-

ды Петроковской губерніи, назначено 5,889 р. 40 к.

Изъ этой суммы:

Г. Брезины	3,500 р. — „
Г. Томашовъ	2,000 „ — „
Г. Пабянице	389 „ 40 к.

Итого . 5,889 р. 40 к.

По всеѣмъ вышепоименованнымъ источникамъ доходовъ городовъ, вмѣстѣ съ недоимками прежнихъ лѣтъ, въ городскія кассы въ теченіе отчетнаго года поступило . 171,255 р. 59 к.

Въ 1874 г. было дохода 131,338 „ 41 „

Слѣдовательно въ 1875 г. болѣе на . 39,917 р. 18 к.

Состояніе недоимокъ по городскимъ суммамъ къ концу отчетнаго года было слѣдующее:

Наименованіе городовъ.	Недоимокъ вообще.		Въ томъ числѣ приостановленныхъ взыска-ніемъ.		Безнадежныхъ ко взыскацію.		Загѣмъ подлежащихъ ко взыскацію.	
	Р	у	б	л	и	к	о	п
Петроковъ	3546	76½	646	68½	—	—	2900	8
Лодзь	11608	21	8623	31	2984	90	—	—
Новорадомскъ	1702	68	206	87	—	—	1495	81
Ченстоховъ	3945	66½	—	—	2004	95½	1940	71
Вендинъ	506	94½	—	—	1	88	505	6½
Ласкъ	57	44	—	—	57	44	—	—
Брезины	16443	22½	3767	11	11321	69	1354	42½
Рава	1292	56½	499	32	—	—	793	24½
Згерзь	120	23	—	—	103	87	16	36
Томашовъ	1475	90½	1020	90½	—	—	455	—
Пабянице	19	65	—	—	19	65	—	—
Итого	40719	28	14764	20	16494	38½	9460	69½

Изъ городскихъ суммъ въ теченіи года израсходовано:

а) на содержаніе мѣстъ и лицъ городского управленія	45,729 р. 93½ к.
б) на содержаніе городскихъ имуществъ и наемъ отъ города помѣщеній	538 „ 16½ „
в) на благоустройство городовъ	6,630 „ 1 „
г) на содержаніе общественныхъ зданій	7,386 „ 98½ „
д) на уплату долговъ и составленіе запаснаго капитала	7,490 „ 51½ „
е) на чрезвычайные и мелочные расходы	66,495 „ 11 „
Итого	142,111 р. 91 к.

За вычетомъ каковыхъ изъ 171,255 р. 59 к., общей сум-
мы доходовъ 1875 г., остатокъ городскихъ суммъ отъ годич-
наго дохода составитъ 29,143 р. 67 к., каковыя деньги до пере-
дачи въ Банкъ и хранятся въ наличности въ городскихъ кассахъ.

Остатокъ городскихъ суммъ отъ прежнихъ лѣтъ, храня-
щійся въ Польскомъ Банкѣ къ 1-му янва.

рия 1875 г. составляя	435,611 р. 74 1/2 к.
Причислено	59,499 „ 90 1/2 „
Итого	495,111 р. 65 к.

Изъ этихъ суммъ въ теченіи года взя-
то г.г. Ченстоховомъ, Новорадомскомъ, Па-
бияницами, Эгержемъ и Томашовымъ

Затѣмъ съ исходомъ 1875 г. въ Поль-
скомъ банкѣ городскихъ суммъ состоитъ

Что вмѣстѣ съ остаткомъ 1875 г.
хранящимся въ городскихъ кассахъ

Къ началу 1876 года составитъ всего 503,115 р. 60 к.

г) Акцизный сборъ.

По свѣдѣніямъ, сообщеннымъ управляющимъ акцизными сбо-
рами, въ Калишской и Петроковской губерніяхъ оказывается, что
въ Петроковской губерніи въ отчетномъ году дѣйствовало заво-
довъ: винокуренныхъ 103, менѣе противъ 1874 г. на 8 заводовъ
пивоваренныхъ 64, менѣе на 1 заводъ; медоваренныхъ 8, менѣе
на 4 завода; водочныхъ 22 и свеклосахарныхъ 3, число двухъ
последнихъ родовъ заводовъ противъ 1874 г. не измѣнилось.

Разнаго рода питейныхъ заведеній состояло 1760, менѣе
противъ 1874 г., на 788 заведеній.

Акцизный сборъ и сравненіе его поступления въ 1874 и
1875 г.г. выражается въ слѣдующихъ данныхъ:

	П О С Т У П И Л О.					
	Въ 1874 году.		Въ 1875 г.		Больше или менѣе	
	Р у б л и и к о п ѣ й к и.					
а) акциза съ вина и спирта.	2,039,560	21 1/4	1,676,794	53	— 362,765	68 1/4
б) акциза съ пива	72,048	42 1/2	79,421	63	+ 7,373	20 1/2
в) акциза въ меда	406	80	372	48	— 34	32
г) акциза съ сахару	57,206	45	36,018	77	— 21,187	68
д) акциза съ соли	не было	пока-зано	19,187	89	+ 19,187	89
е) патентнаго сбора	172,618	20	134,335	50	— 38,282	70
Итого	2,341,840	8 3/4	1,946,130	80	— 395,709	28 3/4

Изъ всѣхъ вышеприведенныхъ цифръ видно, что въ отношеніи акцизныхъ сборовъ отчетный годъ былъ очень не-

удачный, потому что не только число заводов вырабатывающих продукты подлежащие акцизному сбору, и число питейных заведений, платящих патентный сборъ, въ общей сложности уменьшилось на 801, но даже сумма производительности оставшихся заводовъ, за исключеніемъ пивоваренныхъ, уменьшилась на 383,987 р. 68 $\frac{1}{4}$ к.

Уменьшеніе числа медоваренныхъ заводовъ объясняется возвышеніемъ акциза, что же касается уменьшенія винокуренныхъ заводовъ, то причиной къ этому, кромѣ того же возвышенія акциза, являются чрезвычайно низкія продажныя цѣны спирта, почти не окупающія затратъ заводчика, а равно и то, что картофель урожая отчетнаго года, будучи очень водянистъ и заключаая въ себѣ мало мучнистыхъ частей, оказывается убыточнымъ продуктомъ для переработки.

Уменьшеніе производительности заводовъ, вырабатывающихъ разнаго рода напитки и назначеніе годовой патентной платы, вмѣсто существовавшей полугодовой, было причиною уменьшенія питейныхъ заведеній.

Относительно дохода съ пива, — котораго поступило болѣе противъ 1874 г. на 7373 р. 20 $\frac{1}{2}$ к., — управляющій акцизными сборами находитъ таковое увеличеніе совершенно случайнымъ.

Что же касается уменьшенія дохода съ производства сахара, на 21187 руб. 68 к., то такового уменьшенія въ дѣйствительности не произошло, а сумма дохода по этой части уменьшилась, вслѣдствіе не внесенія еще всей суммы акцизнаго сбора, по случаю назначенія новыхъ сроковъ платежа, а именно, въ іюнѣ и январѣ. Кромѣ того, Сельнинскимъ свеклосахарнымъ заводомъ акцизъ заплаченъ въ 1875 году раньше срока и зачисленъ на доходъ прошлаго года, неправильно увеличивъ доходъ этого года и уменьшивъ доходъ отчетнаго года.

Въ закрываемыхъ казенныхъ соляныхъ магазинахъ, къ 1 января 1876 г., осталось непроданной соли 64,017 пудовъ.

О нарушеніяхъ акцизнаго устава въ отчетномъ году можно видѣть изъ слѣдующей таблицы:

Наименованіе нарушенія.	Число дѣлъ по нарушеніямъ.	КАКОМУ ВЪЗЫСКАНІЮ ПОДЛЕЖАТЬ.			
		Административному.		Судебно-уголовному.	
		Оконченныхъ дѣлъ.	Наложившихъ вѣдѣній.	Оконченныхъ дѣлъ.	Наложившихъ вѣдѣній.
1) По водворенію контрабандныхъ питей.	78	14	18	12	34
2) По незаконной выдѣлкѣ питей . . .	12	—	5	—	7
3) По продажѣ питей въ мѣстностяхъ не дозволенныхъ уставомъ и знами, которыми таковая вовсе воспрещена, или ограничена известными мѣстностями.	48	—	—	16	32
4) По продажѣ питей безъ патентовъ, или несогласно съ условиями патента.	107	91	16	—	—

Изъ таблицы этой видно, что акцизнымъ вѣдомствомъ, между прочимъ, разбиралось 78 дѣлъ по водворенію контрабандныхъ питей. Цифра эта не выражаетъ всего числа дѣлъ въ губерніи, относительно водворенія контрабандныхъ питей внутри края, такъ какъ дѣла, возникающія изъ наблюдений за не проносомъ контрабанднаго вина чрезъ границу, разбираются учрежденіями и лицами не подвѣдомственными акцизному вѣдомству.

Въ исполненіе Высочайше утвержденнаго, 24 января 1875 г., мѣнія государственнаго совѣта, объ усиленіи личного состава нижнихъ чиновъ земской стражи въ пограничныхъ, съ иностранными государствами, уѣздахъ, для противодѣйствія контрабандѣ виномъ,—по распоряженію Г. Варшавскаго Генераль-Губернатора, личный составъ чиновъ земской стражи Ченстоховскаго и Бендинскаго уѣздовъ, увеличенъ 12 старшими участковыми и 14 младшими стражниками, въ томъ числѣ 6 конными, затѣмъ, послѣ этого усиленія, послѣдовавшаго 1 іюля отчетнаго года, и съ перенесеніемъ, съ того же времени, обязанности корчемной стражи на земскую стражу, означенныхъ двухъ пограничныхъ уѣздовъ губерніи, случаевъ обнаруженія винами земской стражи контрабанды вина было 223, причемъ вина задержано 157 ведеръ.

А такъ какъ въ Петроковской губерніи нѣтъ вообще организованной контрабанды и таковая производится отдѣльными личностями и въ небольшихъ размѣрахъ, причемъ относительно контрабанды вина нужно замѣтить, что въ большинствѣ случаевъ, количество вина проносимаго за одинъ разъ не превышаетъ $\frac{1}{4}$ части ведра,—то не принимая количество задержаннаго вина, за выраженіе дѣятельности земской стражи по противодѣйствію контрабанды вина, слѣдуетъ признать, что 223 случая открытія контрабанднаго вина, въ теченіи 6 мѣсяцевъ, т. е. 37,16 случая на мѣсяць, достаточно выражаетъ дѣятельность въ этомъ отношеніи чиновъ стражи и ту пользу, которую они приносятъ этому дѣлу.

д) Отправленіе натуральныхъ повинностей.

КВАРТИРНАЯ ПОВИННОСТЬ. Кромѣ взноса квартирнаго сбора, городскіе и сельскіе обыватели, въ мѣстахъ расположенія войскъ, несутъ квартирную повинность натурою.

Насколько этотъ порядокъ, при недостаточности квартирнаго вознагражденія, обременителенъ для домовладѣльцевъ, отбывающихъ квартирную повинность натурою, было подробно изложено въ обзорѣ Петроковской губерніи, за 1874 годъ. Въ 1875 году порядокъ этотъ и сопряженныя съ нимъ неудобства,—возникающія отъ того, что несеніе квартирной повинности натурою, падаетъ не на всѣхъ домовладѣльцевъ равномерно,—остались тѣ же.

Квартирами, по отводу въ отчетномъ году, пользовались, вообще войска квартирующія въ губерніи, чины земской стражи,

чины корпуса жандармовъ, и служащіе по крестьянскимъ учрежденіямъ, по особо предоставленному имъ на это праву.

Въ 1875 г. въ губерніи были расположены слѣдующія части войскъ:

- 1) Управление Петроковскаго губернскаго и Петроковскаго и Лодзинскаго уѣздныхъ воинскихъ начальниковъ.
- 2) Мѣстная губернская команда.
- 3) Штабъ 1-й бригады 10-й пѣхотной дивизіи.
- 4) 38-й пѣхотный Тобольскій Его Императорскаго Высочества Великаго Князя Сергія Александровича полкъ.
- 5) 37 пѣхотный Екатеринбургскій Его Императорскаго Высочества Великаго Князя Алексѣя Александровича полкъ.
- 6) Штабъ 14 кавалерійской дивизіи.
- 7) Штабъ 2 бригады этой дивизіи.
- 8) 14 гусарскій Митавскій, Его Королевскаго Высочества Принца Альберта полкъ.
- 9) Штабъ 2 стрѣлковой бригады.
- 10) 5, 6, 7 и 8 стрѣлковые баталіоны.
- 11) 32 пѣхотный Кременчугскій полкъ.
- 12) Управление 10 артиллерійской бригады, и
- 13) 6 батарей этой бригады.

Всѣ безъ исключенія генералы, штабъ и оберъ-офицеры войскъ, чины земской стражи и служащіе по крестьянскимъ дѣламъ, получали квартиры, по отводу, въ обывательскихъ домахъ. Что же касается размѣщенія нижнихъ чиновъ, войскъ и отвода помѣщеній для разныхъ военныхъ надобностей, то такія отводились частью въ домахъ обывателей, частью въ казенныхъ и городскихъ зданіяхъ.

О количествѣ квартиръ, отведенныхъ въ домахъ обывателей и количествѣ выданнаго имъ за это вознагражденія, изложено въ статьѣ о квартирномъ сборѣ.

Въ Петроковской губерніи, для постоянной военной надобности, имѣется только шесть казенныхъ зданій, а именно:

- 1) Въ посадѣ Вольборжѣ по-епископское зданіе, занимаемое 6 стрѣлковымъ баталіономъ.
- 2) Въ г. Петроковѣ провіантскій магазинъ, устроенный изъ 6 артиллерійскихъ конюшенъ.
- 3) Въ г. Петроковѣ по-францишканское зданіе, занимаемое управленіемъ Петроковскаго губернскаго воинскаго начальника и мѣстною командою.
- 4) Въ г. Новорадомскѣ двѣ казармы, занимаемыя 5 стрѣлковымъ баталіономъ.
- 5) Въ урочищѣ Граница, Бендинскаго уѣзда, военный баракъ, занимаемый досмотрщиками Границой таможни.
- 6) Въ г. Эгержѣ старый артиллерійскій манежъ, занимаемый 10 артиллерійской бригадою. Въ этомъ же городѣ имѣются

казенные артиллерійскіе сараи и вновь выстроеная конюшня, на 100 лошадей, и

7) Въ г. Равѣ, по-іезуитское зданіе, занятое, съ разрѣшенія б. финансоваго управления въ Царствѣ, 32 пѣхотнымъ Кременчугскимъ полкомъ.

Изъ сихъ строеній, только первыя два состоятъ въ инженерномъ вѣдомствѣ, остальные же состоятъ въ гражданскомъ вѣдомствѣ и содержатся на суммы, ежегодно опредѣляемыя по смѣтѣ Министерства Внутреннихъ Дѣлъ.

Кромѣ того, для постоянной военной надобности, имѣются еще въ г. Петроковѣ слѣдующія, вновь построенныя, строенія, которыя содержатся на квартирныя или на городскія суммы:

1) Каменные казармы и деревянные бараки при по-францисканскомъ зданіи, занимаемые 38 пѣхотнымъ Тобольскимъ Его Императорскаго Высочества Великаго Князя Сергія Александровича полкомъ.

2) Бывшій старый замокъ, занимаемый тѣмъ же полкомъ.

3) Городская гауптвахта, и

4) Полковой цейхгаузъ.

подводная повинность. Повинность эта въ губерніи состоитъ въ поставкѣ подводъ для проходящихъ войскъ, этаповъ, транспортированіи бродягъ внѣ этапныхъ линій, и для служащихъ лицъ крестьянскаго, таможеннаго и акцизнаго вѣдомствъ, пользующихся, при разъѣздахъ по дѣламъ службы, правомъ взиманія подводъ, на основаніи особыхъ положеній.

За подводы, поставляемыя для войскъ, уплачивается вознагражденіе изъ суммъ интендантства, а для этаповъ и бродягъ изъ транспортнаго сбора, считая по 2 коп. на лошадь и версту. Служащіе же означенныхъ выше вѣдомствъ за обывательскія подводы уплачиваютъ почтовые прогоны, имѣя право требовать поставки ихъ, обывательскихъ подводовъ, лишь тамъ, гдѣ нѣтъ почтовыхъ лошадей.

Кромѣ поставки подводъ въ этихъ случаяхъ, все-таки оплачиваемыхъ, на населеніи губерніи лежитъ обременительная обязанность доставлять въ опредѣленныхъ, дѣйствующими распоряженіями, случаяхъ бесплатныя подводы.

Бесплатныя подводы полагаются:

1) Судебнымъ чиновникамъ и врачамъ для производства слѣдствій и вскрытія мертвыхъ тѣлъ.

2) Медикамъ и фельдшерамъ при разъѣздахъ для осприживаній и при эпидеміяхъ.

3) Ветеринарамъ при эпизоотіяхъ

4) Нижнимъ чинамъ корпуса жандармовъ, и

5) Для немощныхъ больныхъ, пересылаемыхъ гминами.

Въ теченіи отчетнаго года въ губерніи на всѣ эти надобности вышло бесплатныхъ подводъ 3655, причемъ $\frac{2}{3}$ этого количества употреблено на разъѣзды жандармовъ.

Кромѣ доставки подводъ, на означенныя надобности, сельскимъ населеніемъ губерніи отбываются еще безплатныя гминныя повинности: подводная и разсыльная или, такъ называемая, стойковая, первая служить для развѣздовъ по дѣламъ службы гминныхъ должностныхъ лицъ, а вторая для посылки съ пакетами.

Обѣ эти повинности отбываются населеніемъ поочередно, и въ настоящее время, почти во всѣхъ гминахъ, замѣнены денежною, а въ нѣкоторыхъ гминахъ ссылкою зерна.

Дорожная повинность. Повинность эта по содержанію дорогъ II и III разряда отбывается, почти повсемѣстно, натурою и мало гдѣ замѣнена денежнымъ взносомъ.

Количество подводъ и число пѣшихъ рабочихъ, употребленныхъ на исправленіе означенныхъ дорогъ по уѣздамъ, представляютъ, смотря по мѣстнымъ условіямъ, сильныя колебанія и въ губерніи, среднимъ числомъ на уѣздъ, приходится подводъ около 2000 и пѣшихъ рабочихъ болѣе 3000.

Воинская повинность.

(ВЫПОЛНЕНИЕ ПРИЗЫВА 1875 ГОДА).

На основаніи Высочайше утвержденнаго, 1 января 1874 года, устава о воинской повинности и согласно Высочайшаго указа Правительствующему Сенату, 1 іюня 1875 г., были произведены въ Петроковской губерніи, съ 1 ноября къ 15 декабря 1875 г., призывъ новобранцевъ, который имѣлъ слѣдующіе результаты:

Призыву къ исполненію воинской повинности подлежло:	
По призывнымъ спискамъ	5823
По дополнительнымъ спискамъ А	17
По дополнительнымъ спискамъ Б	664
Исключено, убывшихъ послѣ составленія призывныхъ списковъ	122
Въ числѣ внесенныхъ въ призывные списки заключалось:	
Имѣющихъ право на льготу по семейному поженію:	
I-го разряда	1060
II-го „	1129
III-го „	166
	<hr/>
Итого	2355
Получило отсрочку:	
по имущественному положенію	4
для окончанія образованія	7
	<hr/>
Итого	11
Освобождено отъ жеребья, по 54 ст. устава	5
Освобождено отъ жеребья, по Высочайшему повелѣнію, 3 іюня 1875 г., воспользовавшихся денежнымъ въ 1000 руб. выкупомъ, по прежнимъ рекрутскимъ правиламъ	1

Определенъ возрастъ по наружному виду, по 137 и 138 ст. устава	186
Изъ того числа дополнительно внесено въ призывные списки, по 139 ст. устава	46
Всего вынутаю жеребья подлежало	5742
При осмотрѣ и приемѣ освобождено отъ службы въ войскахъ:	
По недостаточному росту	26
По болѣзнямъ и телѣснымъ недостаткамъ	626
Вслѣдствіе одновременнаго призыва къ жеребью двухъ родныхъ братьевъ, по 50 ст. устава	1
Итого	653
Назначена отсрочка:	
По невозмужалости	933
Для излеченія болѣзней	42
Вслѣдствіе нахождения подъ слѣдствіемъ и судомъ	30
Назначено къ переосвидѣтельствуванію	20
Отправлено въ лечебныя заведенія на испытаніе	92
Не явилось по призыву	182 ^(*)
Итого	1299
По разверсткѣ, назначено было къ поступленію на службу	1512
<i>Въ то число принято въ войска:</i>	
Изъ лицъ, внесенныхъ въ дополнительный списокъ А, подлежащихъ назначенію на службу безъ жеребья:	
на основаніи 158 ст. устава	8
„ „ 217 ст. „	7
Изъ лицъ, внесенныхъ въ дополнительный списокъ Б, поступленіе коихъ въ войска было отсрочено:	
на основаніи 44 ст. устава	100
„ „ 52 ст. „	2
Изъ лицъ, внесенныхъ въ призывные списки	1395
Всего принято	1512

Въ числѣ принятыхъ въ войска находится:

Не имѣвшихъ права на льготу по семейному положенію	1505
--	------

(*) По Бендинскому уѣзду 40
 „ Брезинскому „ 15
 „ Ласкому „ 20
 „ Лодзинскому „ 39
 „ Новорадомскому „ 15
 „ Петроковскому „ 21
 „ Равскому „ 8
 „ Ченстоховскому „ 24
 Итого 182

Имѣвшихъ право на эту льготу:		
III-го разряда		5
II-го „		2
	Итого	1512
Имѣющихъ право на сокращенные сроки службы:		
по 3-му пункту 56 ст. устава		7
по 4-му „ „ „		10
Не имѣющихъ права на сокращенные сроки службы по образованію:		
умѣющихъ читать и писать или только читать		266
безграмотныхъ		1229
	Итого	1512
Подлежащихъ по приемѣ зачисленію въ запасъ:		
На основаніи 63 ст. устава		5
Способныхъ къ строевой службѣ		1424
„ „ нестроевой „		88
	Итого	1512
<i>По росту:</i>		
Въ 2 аршина 2 $\frac{1}{2}$ вершка		47
„ 2 „ 3 „		253
„ 2 „ 4 „		424
„ 2 „ 5 „		402
„ 2 „ 6 „		248
„ 2 „ 7 „		116
„ 2 „ 8 „		17
„ 2 „ 9 „		5
	Итого	1512
<i>По сословіямъ:</i>		
Дворянъ потомственныхъ и личныхъ		7
Лицъ, состоящихъ на государственной службѣ		7
Купцовъ		1
Мѣщанъ и цѣховыхъ		275
Крестьянъ всѣхъ наименованій		1222
	Итого	1512
<i>По происхожденію:</i>		
Русскихъ		1
Поляковъ		1173
Нѣмцевъ		231
Евреевъ		107
	Итого	1512
<i>По исповѣданію:</i>		
Православныхъ		2
Лютеранъ		202
Католиковъ		1201
Евреевъ		107
	Итого	1512
Женатыхъ		199

Изъ числа принятыхъ новобранцевъ:

Отправлено изъ мѣстъ призыва въ лечебныя заведенія, на основаніи 23 ст. наставленія, для руководства при освидѣтельствovanіи тѣлосложенія и здоровья лицъ, призванныхъ къ исполненію воинской повинности 35

Отправлено съ мѣста призыва по назначенію въ войска 485

Распущено по домамъ, на основаніи 155 ст. устава 987

Зачислено въ запасъ, на основаніи 63 ст. устава 5

Итого . 1512

На основаніи 154 ст. устава:

Зачислено въ ратники ополченія 2686

Освобождено отъ этого зачисленія, по неспособности носить оружіе 269

Итого . 2955

На мѣстахъ призыва было:

заболѣвшихъ 13

умершихъ 3

О дѣйствіяхъ присутствій по воинской повинности въ теченіи отчетнаго года:

а) Сдѣлано представленій о возвращеніи съ дѣйствительной службы, по семейному положенію, на основаніи 49 ст. устава 9

б) Выдано свидѣтельствъ о припискѣ къ призывнымъ участкамъ лицамъ, обязаннымъ, по ст. 97 устава, получить эти свидѣтельства 1

По свѣдѣніямъ, сообщеннымъ присутствіямъ, на основаніи 103 ст. устава, Воинскими Начальниками, поступило въ войска вольнопредѣляющимися 6

Перечисленныхъ, на основаніи 119 и 120 ст. устава, изъ одного призывнаго участка въ другой . 28

Принято на службу, на основаніи 151 ст. устава:

Подлежащихъ переосвидѣтельствovanію 19

Находившихся въ лечебныхъ заведеніяхъ на испытаніи. 12

Не явившихся по призыву 14

Итого . 45

Выдано свидѣтельствъ о явкѣ къ исполненію воинской повинности, на основаніи 160 ст. устава:

а) объ освобожденіи отъ службы на всегда 921

б) о зачисленіи въ ополченіе 2686

в) временныхъ 1109

Итого . 4716

Принято жалобъ:

Письменныхъ 239

Словесныхъ	9
<u>Итого</u>	<u>145</u>

Изъ этого числа:

На неправильности въ призывныхъ спискахъ	28
По назначенію льготъ	248
По опредѣленію годности къ службѣ	75
<u>Итого</u>	<u>248</u>

Изъ числа поданныхъ жалобъ признано уважительными:

На неправильности въ призывныхъ спискахъ	25
По назначенію льготъ	56
По опредѣленію годности къ службѣ	5
<u>Итого</u>	<u>86</u>

Перенесено жалобъ въ губернское по воинской повинности присутствіе 109

Перенесено жалобъ въ Правительствующій Сенатъ, по 211 ст. устава 5

Число лицъ, приговоренныхъ ко взысканіямъ за нарушеніе законовъ по воинской повинности:

По 214 ст. устава	7
” 215 ” ”	5
” 217 ” ”	7
” 218 ” ”	1
” 220 ” ” оказавшихся негодными къ службѣ по телѣснымъ недостаткамъ	5
<u>Итого</u>	<u>25</u>

О дѣлопроизводствѣ присутствій:

Число чрезвычайныхъ засѣданій 88

Вступившихъ бумагъ 5715

Исходящихъ 7822

Дѣлъ, оставшихся нерѣшенными къ началу отчетнаго года 49

Вновь заведенныхъ дѣлъ 248

Дѣлъ, рѣшенныхъ въ теченіи отчетнаго года 210

Затѣмъ, осталось нерѣшенныхъ дѣлъ 87

О расходахъ по призыву и приему на службу и на содержаніе уѣздныхъ присутствій въ теченіи отчетнаго года:

Расходы казны по 164 и 168 ст. устава:

- а) на путевое, квартирное и порціонное довольствіе военного члена и медиковъ 1061 р. 20 к.
- б) на канцелярскіе расходы, поименованные въ пунктѣ 3 означенной статьи 1512 ” — ”
- в) на наемъ помѣщеній для присутствій, а также на ихъ отопленіе и освѣщеніе 1200 ” — ”
- г) на наемъ лицъ для завѣдыванія дѣлопроизводствомъ 8-и уѣздныхъ воинскихъ присутствій, по 600 на каждое 4800 ” — ”

Итого. 8573 р. 20 к.

По призыву 1875 года, всё вообще дѣйствія, установленныя Высочайше утвержденнымъ, 1-го января 1874 года, уставомъ о воинской повинности, изданною въ развитіе сего устава инструкцію о порядкѣ дѣлопроизводства въ присутствіяхъ по воинской повинности, а равно послѣдовавшими дополнительно по этой части правительственными постановленіями, — произведены были въ Петроковской губерніи съ точностію и въ опредѣленный для сего срокъ, причемъ такихъ случаевъ, которые имѣли-бы вредное вліяніе на ходъ призыва и вообще дѣлъ по воинской повинности, не оказалось.

Новый уставъ о воинской повинности вполне привился и расположилъ къ себѣ христіанское населеніе губерніи, что доказываетъ уменьшеніе числа случаевъ побѣговъ и вообще уклоненія отъ исполненія воинской повинности; явка къ назначенному сроку всѣхъ новобранцевъ, распущенныхъ по домамъ до отправления въ войска; и, наконецъ, отсутствіе скорби и сѣтованій при приѣмѣ на службу и отправленіи въ войска новобранцевъ. Что же касается еврейскаго населенія губерніи, то такое, какъ и прежде, всѣми силами старается избѣгнуть военной службы, прибѣгая для этого къ разнымъ средствамъ, какъ то: къ умышенному изнуренію себя голодомъ предъ освидѣтельствованіемъ, къ нанесенію себѣ ранъ и растравленію ихъ, къ побѣгамъ, къ скрытію лѣтъ и др. Вслѣдствіе этихъ ухищреній и вообще своей физической неразвитости, евреи, со введеніемъ въ дѣйствіе новаго устава, по которому они отбываютъ воинскую повинность вмѣстѣ съ христіанами, а не отдѣльно, какъ прежде, и будучи при признаніи негодными, замѣняемы новобранцами изъ христіанъ, поступаютъ въ военную службу въ меньшемъ, противъ прежняго, количествѣ.

Такимъ образомъ, при прежнихъ наборахъ евреевъ, поступившихъ въ военную службу, въ отношеніи къ числу поступившихъ въ оную христіанъ въ 1872 году было 12%, въ 1873 г. 12 $\frac{1}{3}$ % и въ 1874 г. 12 $\frac{2}{3}$ %; слѣдовательно, среднимъ числомъ, 12 $\frac{1}{3}$ %. По призывамъ же, въ 1874 и 1875 годахъ, отношеніе это уменьшилось въ 1874 г. до 6 $\frac{1}{2}$ % и въ 1875 до 7 $\frac{2}{3}$ %, слѣдовательно, среднимъ числомъ, до 7%.

III. ОБЩЕСТВЕННОЕ БЛАГОУСТРОЙСТВО И БЛАГОЧИНІЕ.

а) Казенныя и общественныя зданія.

Ремонтировка казенныхъ зданій въ губерніи производится изъ суммъ казны или квартирныхъ и другихъ; общественныя же зданія ремонтируются, за несуществованіемъ въ краѣ земскихъ учрежденій, на средства городовъ и тѣхъ обществъ, коимъ принадлежать.

Въ отчетномъ году въ губерніи производились работы по ремонтировакѣ зданій вѣдомства Министерства Внутреннихъ Дѣлъ, занимаемыхъ типографією и архивомъ губернскаго правленія и 2 уѣздными управленіями.

На работы эти употреблено всего 583 руб. 77 коп., каковой расходъ отнесенъ на кредитъ по ст. 2 § 16 смѣты Министерства Внутреннихъ Дѣлъ на 1875 годъ.

Изъ показанныхъ 583 руб. 77 коп. израсходовано:

На помѣщеніе губернской типографіи и архива губернскаго правленія	89 р. 90 к.
На помѣщеніе Ченстоховскаго уѣзднаго управленія	201 „ 7 „
На помѣщеніе Новородоевскаго уѣзднаго управленія	292 „ 11 „
Итого	583 р. 77 к.

Кромѣ того, въ 1875 году производились работы по ремонту слѣдующихъ, занимаемыхъ войсками, зданій:

а) Въ г. Новородомскѣ, казармъ, занимаемыхъ 5 стрѣлковымъ баталіономъ; въ г. Ченстоховѣ, обознаго сарая, занимаемаго 14 гусарскимъ Митавскимъ полкомъ, и въ г. Петроковѣ, по францисканскаго зданія, занимаемаго управленіемъ Петроковскаго уѣзднаго воинскаго начальника и Петроковскою мѣстною командою. Расходы по ремонту этихъ зданій простирались до 4255 р. 80½ к. и отнесены на счетъ казны.

б) Въ г. Петроковѣ, б. стараго замка, на сумму 458 р. 15 к., на счетъ квартирныхъ суммъ, и въ г. Равѣ, по іезуитскаго зданія, на сумму 220 р. 38 к., въ счетъ отпускаемаго, за занятіе этого зданія подъ военный постой, квартирнаго вознагражденія.

Работы по ремонту зданій, показанныхъ выше подъ литерами а и б, окончены.

Сверхъ этого, въ 1875 году приступлено къ надстройкѣ верхняго этажа на каменныхъ казармахъ, при по францисканскомъ зданіи, въ г. Петроковѣ,—на что расходы исчислены въ 13,936 руб. и отнесены на суммы квартирнаго сбора.

б) Дороги и мосты.

Число желѣзныхъ и государственныхъ шоссированныхъ дорогъ, проходящихъ по губерніи и ихъ общее протяженіе, въ отчетномъ году, не измѣнилось.

Что же касается другихъ дорогъ въ губерніи, какъ то: I разряда, или губернскихъ и II разряда, или уѣздныхъ, то въ нихъ послѣдовали незначительныя измѣненія, а именно:

Къ началу 1875 г. протяженіе всѣхъ дорогъ I разряда въ губерніи составляло 655 верстъ 334 саж., изъ нихъ шоссированныхъ 417 верстъ 96 саж. Въ теченіи 1875 г., шоссировано 9 вер. 39 саж.,—итого, съ концемъ отчетнаго года, изъ общаго числа 655 вер. 334 саж. дорогъ I разряда, шоссированныхъ дорогъ состоитъ 426 вер. 135 саж. Кромѣ того, въ 1875 году начата постройка шоссейныхъ дорогъ: на Лодзинско-Равскомъ трактѣ на 5 вер. 427 саж.; на Петроковско-Велюнсскомъ трактѣ на 3 верстахъ и на Ченстоховско-Кѣлецкомъ

трактѣ на 5 верстахъ, всего въ губерніи на протяженіи 13 вер. 427 саж. Постройку этихъ 13 вер. 427 саж. предполагается окончить въ 1876 году.

Дорогъ II разряда, къ началу отчетнаго года, состояло всего 763 версты 223 сажени, изъ нихъ шоссированныхъ около 80 верстѣ, въ теченіи отчетнаго года построено около 4 верстѣ; итого, съ концемъ 1875 г., изъ общаго числа 763 вер. 223 саж. дорогъ этого разряда, шоссированныхъ состоитъ около 84 верстѣ.

Относительно остальныхъ дорогъ, а именно дорогъ III разряда, или гминныхъ и проселочныхъ, отчетный годъ не представляетъ никакихъ измѣненій.

Всѣ вышеупомянутыя шоссированныя и грунтовыя дороги строятся и содержатся на слѣдующія средства:

а) Государственныя шосейныя дороги на счетъ казны.
б) Дороги I разряда, состоящія въ завѣдываніи губернскаго правленія, на счетъ губернскаго земскаго дорожнаго сбора.

в) Дороги II разряда на счетъ гминъ, и

г) Дороги III разряда на средства сельскихъ обществъ и владѣльцевъ земель, къ коимъ дороги эти прилегаютъ.

Расходы на постройку и содержаніе дорогъ I разряда въ 1875 году въ губерніи показаны выше въ ст. II, въ пунктѣ о дорожномъ сборѣ.

Вообще пути сообщенія въ губерніи находятся въ исправности и, принося не малую пользу населенію, имѣютъ громадное значеніе, какъ въ промышленномъ, такъ и въ административномъ отношеніяхъ.

Посредствомъ этихъ путей сообщенія губернской городъ Петроковъ соединенъ со всѣми 8 уѣздными городами, а эти послѣдніе съ ближайшими къ нимъ торговыми и промышленными центрами.

в) Почты и телеграфы.

Къ существовавшимъ въ губерніи почтовымъ трактамъ, въ теченіи отчетнаго года, прибавился еще одинъ, открытый между г. Лодзью и посадомъ Тушиномъ. На этомъ трактѣ, 5 февраля 1875 г., учреждена почтовая станція, съ приемомъ и выдачею корреспонденціи всякаго рода.

Затѣмъ, другихъ измѣненій въ почтовыхъ трактахъ и станціяхъ, какъ напр., открытія вновь, или упраздненія существующихъ трактовъ и почтовыхъ станцій, по Петроковской губерніи не произошло, какъ равно особыхъ дѣйствій по сему предмету лицъ, завѣдывающихъ почтовою гоньбою, а также важныхъ жалобъ на дѣйствія этихъ лицъ не было.

Къ концу 1875 г. почтовыхъ мѣстъ въ губерніи состояло 38, изъ нихъ почтовыхъ конторъ: губернская 1, пограничныхъ 2, уѣздныхъ 1-го класса 2, 3-го класса 1 и 4-го класса 3,

и почтовыхъ станцій съ приемомъ и выдачею корреспонденціи всякаго рода 27.

Въ районѣ Петроговской губерніи, кромѣ телеграфной линіи принадлежащей Варшавско-Вѣнской желѣзной дорогѣ, станціи которой принимаютъ пассажирскія депеши вездѣ, а казенныя и частныя, только въ тѣхъ мѣстахъ, гдѣ нѣтъ правительственныхъ станцій,—существуетъ 6 правительственныхъ телеграфныхъ станцій, съ 15 аппаратами и 33 служащими лицами.

г) Народная нравственность.

Въ приложенной при семь вѣдомости, за № 6, заключаются данныя о числѣ и родѣ преступленій за 1875 годъ, извлеченныя изъ свѣдѣній, сообщенныхъ подпрокурорами исправительныхъ судовъ, въ районѣ вѣдомства которыхъ расположена Петроговская губернія.

Изъ вѣдомости этой видно, что на разсмотрѣніи судовъ въ 1875 г. было 2326 случаевъ преступленій, менѣе противъ числа преступленій 1873 года, на 371, а число осужденныхъ было 3354 лица, менѣе противъ 1873 г. на 214.

Число преступленій 1875 г. въ сравненіи съ 1874 г. уменьшилось:

Преступленій противъ вѣры и ограждающихъ оную постановленій, на 2.

Преступленій по государственной и общественной службѣ, на 37.

Преступленій противъ постановленій о воинской повинности, на 70.

Преступленій противъ общественного порядка и благо устройства, на 48.

Преступленій противъ имущества и доходовъ казны, на 18.

Преступленій противъ жизни, здоровья и чести частныхъ лицъ, на 91.

Преступленій противъ правъ семейственныхъ, на 6.

Преступленій противъ собственности частныхъ лицъ, на 120.

Увеличеніе послѣдовало только по преступленіямъ противъ порядка управленія, а именно на 21.

Роды преступленій, на основаніи процентнаго отношенія каждаго рода преступленій къ ихъ общему числу, располагаются въ слѣдующей постепенности:

Преступленія противъ собственности частныхъ лицъ 43,25%; преступленія противъ жизни, здоровья и чести частныхъ лицъ 23,6%; преступленія противъ общественного благоустройства и благочинія 10,44%; преступленія противъ имущества и доходовъ казны 9,2%; преступленія противъ порядка управленія 6,14%; преступленія противъ постановленій о воинской повинности 4,38%; преступленія по государственной и общественной службѣ

бѣ 1,41%; преступленія противъ вѣры и ограждающихъ оную постановленій 0,81% и преступленія противъ правъ семейственныхъ 0,73%. Изъ этого видно, что въ отчетномъ году, какъ этотъ порядокъ, такъ и процентное отношеніе, противъ таковыхъ же предыдущаго года, почти не измѣнились.

Разсматривая число осужденныхъ въ губерніи по поламъ, оказывается, что въ числѣ 3354 осужденныхъ въ 1875 г. было мужчинъ 2700, а женщинъ 654.

Число осужденныхъ распредѣляется слѣдующимъ образомъ:

По возрасту:	муж.	женщ.	Всего
ниже 17 лѣтъ	91	21	112
отъ 17 до 20 лѣтъ	218	61	279
„ 21 „ 30 „	549	172	721
„ 31 „ 40 „	985	225	1210
„ 41 „ 50 „	531	110	641
„ 51 „ 60 „	243	44	217
„ 60 и выше „	83	21	104
Итого	2700	654	3354

По сословіямъ:

Дворянъ потомственныхъ . . .	29	4	33
Дворянъ личныхъ . . .	31	4	35
Купцовъ	96	30	126
Мѣщанъ	565	145	710
Крестьянъ	1332	307	1639
Другихъ сословій	647	164	811
Итого	2700	654	3354

Изъ этого видно, что наибольшее число совершившихъ преступленія находилось въ возрастѣ отъ 31 до 40 лѣтъ, затѣмъ, остальные возрасты идутъ въ слѣдующемъ порядкѣ: отъ 41 до 50; отъ 21 до 30 лѣтъ; отъ 51 до 60 лѣтъ; отъ 17 до 20 лѣтъ; ниже 17 лѣтъ и, наконецъ, отъ 60 и выше лѣтъ.

Относительно сословій видно, что самое большое число преступленій приходится на крестьянъ, затѣмъ слѣдуютъ: разночинцы, мѣщане, купцы, личные дворяне и дворяне потомственные.

То, что наибольшее число лицъ, совершившихъ всякаго рода преступленія, принадлежало къ крестьянскому сословію, объясняется не упадкомъ уровня нравственности этого сословія, а тѣмъ, что оно составляетъ главную массу населенія губерніи. Причемъ, преобладающими случаями преступленій въ этомъ сословіи, составляетъ: а) нарушенія правъ собственности частныхъ лицъ, возникающія изъ его поземельныхъ отношеній къ помѣщикамъ и дающія поводъ къ взаимнымъ столкновеніямъ и нерѣдко къ уголовному преслѣдованію, и б) преступленія противъ жизни, здравья, чести и безопасности частныхъ лицъ, къ

которымъ относятся очень частые случаи увѣчья и смерти маленькихъ дѣтей въ средѣ крестьянскаго сословія, по причинѣ слабого за ними надзора и попеченія родителей, по преимуществу, во время полевыхъ и другихъ работъ внѣ дома, ослабляющихъ и затрудняющихъ надзоръ за дѣтьми.

Сказавъ объ удовлетворительности уровня нравственности крестьянскаго сословія, къ сожалѣнію, нельзя сказать того же объ сословіи мѣщанъ и разночинцевъ, между которыми самую значительную часть составляютъ евреи, главная масса населенія городовъ и посадовъ губерніи, какъ и вездѣ въ Привислинскомъ краѣ.

Значительное число виновниковъ преступленій изъ евреевъ, является послѣдствіемъ воспитанія ихъ въ отдѣльныхъ еврейскихъ школахъ, съ исключительно религіознымъ направленіемъ, которыя ускользя отъ надлежащаго контроля Правительства, поддерживаютъ въ этомъ классѣ населенія вредные предрасудки, выработываютъ въ народѣ отдѣльную, если и не вполне враждебную, то достаточно неприязненную касту, стремящуюся всѣми средствами уклониться отъ исполненія общеобязательныхъ законоположеній и считающую обманъ и мошенничество въ дѣлахъ съ людьми, не принадлежащими къ ихъ кастѣ, поступками совершенно обыкновенными и нисколько непредосудительными. Справедливосъ всего сказаннаго объ евреяхъ доказывается самими родами преступленій, въ которыхъ виновными являются мѣщане и разночинцы, главную часть которыхъ составляютъ евреи.

Наименьшее число преступленій между этими сословіями приходится на долю преступленій: противъ правъ семейственныхъ, противъ вѣры и ограждающихъ оную постановленій, что объясняется религіозностью евреевъ и разбираніемъ этихъ дѣлъ раввинами, и, наконецъ на долю преступленій противъ государственной и общественной службы, на которую евреи не допускаются.

Что же касается другихъ преступленій, то если взять число мѣщанъ и разночинцевъ, осужденныхъ по каждому отдѣльному роду преступленій и сравнить таковое съ числомъ осужденныхъ по этимъ преступленіямъ изъ крестьянъ—сословія преобладающаго въ населеніи—то окажется что на каждого осужденнаго крестьянина приходится мѣщамъ и разночинцевъ вмѣстѣ:

По преступленіямъ противъ порядка управленія	0,92
По преступленіямъ противъ постановленій о воинской повинности	0,85
По преступленіямъ противъ имущества и доходовъ казны	0,74
По преступленіямъ противъ общественнаго благоустройства и благочинія	1,35

святъ громаднѹю пользу населенію, наблюдая за порядкомъ и от-
крывая преступленія и преступниковъ.

Дѣятельность земской стражи Петроковской губерніи, въ
отчетномъ году, выражается слѣдующими данными:

Обнаружено проступковъ и преступленій не посредствен-
но чинами земской стражи 28000; розыскано и обнаружено
виновныхъ по 2511 правонарушеніямъ; арестовано 5272 чело-
вѣка. Кромѣ того, отобрано оружія, содержавшагося разными
лицами безъ разрѣшенія начальства, 154 штуки; заявлено 157
случаевъ подкупа и представлено подкупныхъ денегъ 256 руб.
89 коп.

Въ Петроковской губерніи нижнихъ чиновъ земской стра-
жи положено по штату:

1-го разряда	.	.	10.
2-го "	.	.	63.
3-го "	.	.	263.
4-го "	.	.	26.
Итого	.	.	362.

Къ 1-му января 1876 года на лицо состояло . 316.

Со времени учрежденія земской стражи въ Привислин-
скомъ краѣ, некомплектъ ея въ Петроковской губерніи посто-
янно доходилъ до $\frac{1}{4}$ части и болѣе штатнаго ея состава.

Такое затрудненіе въ формированіи стражи происходитъ
вслѣдствіе того, что вообще мало является желающихъ посту-
пить въ оную; комплектованіе же ея людьми, набранными мас-
сами въ Имперіи, какъ показали опытъ 1867 и 1868 годовъ,
оказалось неудобнымъ, по невозможности получать точныхъ
о нихъ справокъ. Въ большинствѣ, люди эти оказывались не-
достаточно развитыми умственно и нравственно, почему вскорѣ
послѣ прибытія были уволены.

Трудность, встрѣчаемая въ приисканіи годныхъ для служ-
бы людей, зависитъ отъ трудности самой службы, необходимо-
сти набиранія стражниковъ почти исключительно изъ русскихъ и,
наконецъ, необеспеченность ихъ въ матеріальномъ отношеніи.

Дѣйствительно, служба въ земской стражѣ требуетъ отъ
служащихъ въ ней извѣстной степени развитія, грамотности,
много трудовъ и усердія, крайне мало обезпечивая въ удовле-
твореніи самыхъ обыкновенныхъ жизненныхъ потребностей.
Получаемое стражниками жалованье, 120 р. въ годъ, при усло-
віи постоянного хожденія по участку, слѣдовательно невозможно
вести, хотя какое нибудь хозяйство, при которомъ можно
было бы уменьшить расходъ, едва достаточно для прокормленія.
Стражники холостые, еще кое какъ сводятъ концы съ концами;
женатые же положительно бѣдствуютъ.

Задача денежныхъ остатковъ отъ содержанія земской
стражи, производившаяся до сего времени ежегодно, даетъ воз-
можность, до нѣкоторой степени, вознаграждать усерднѣйшихъ
и назначать пособіе бѣднѣйшимъ.

Нельзя не имѣть въ виду также того обстоятельства, что стражники, по самой сущности своихъ обязанностей и отношеній къ жителямъ, часто встрѣчаютъ нерасположеніе и противо-дѣйствіе.

Все это невыгодно отзывается на самой службѣ и, будучи извѣстно въ войскахъ, расположенныхъ въ край, удерживаетъ нижнихъ чиновъ отъ поступленія въ стражу.

Довести число людей до положеннаго по штату комплекта, въ 362 человѣка, не представляется возможности.

Принимая въ соображеніе вышеизложенныя обстоятель-ства, нельзя не признать, что для пользы самаго учрежденія необходимо увеличить содержаніе стражниковъ, по крайней мѣрѣ, до размѣра, какой положенъ для старшихъ участковыхъ стражниковъ, а именно до 150 руб., увеличивъ вмѣстѣ съ тѣмъ содержаніе сихъ послѣднихъ до 200 р., а старшихъ уѣздныхъ стражниковъ, по одному въ командѣ, до 250 руб. Успѣшность дѣйствія земской стражи зависитъ не столько отъ количества людей, сколько отъ лучшаго выбора и состава чиновъ, что можетъ быть отчасти достигнуто только при сказанномъ условіи. Если бы для этой цѣли не имѣлось въ виду особаго источника, то, хотя не безъ ущерба для дѣла, было бы, полѣзнее уменьшить комплектъ земской стражи и на полученный отъ этого остатокъ увеличить содержаніе тѣмъ, которые останутся, причѣмъ можно будетъ выбрать лучшихъ и дѣйствительно соответствующихъ своему назначенію людей, сохраняя при этомъ условіе не допускать въ нея болѣе $\frac{1}{10}$ части изъ мѣстныхъ уроженцевъ. Условіе это самое существенное, при которомъ земская стража только и можетъ достигать предназначенной правительствомъ, при ея учрежденіи, цѣли.

д) Арестанты, тюрьмы и этапы.

Въ одной имѣющейся въ Петроковской губерніи, въ г. Петроковѣ, слѣдственной тюрьмѣ гражданскаго вѣдомства, построенной на 170 человѣкъ, въ теченіи 1875 года, содержалось 817 арестантовъ, менѣе противъ 1874 г. на 113, среднимъ числомъ отъ 220 до 230 человѣкъ въ день. Арестанты провели въ тюрьмѣ, въ сложности, 82364 дня, менѣе противъ предыдущаго года на 8530 дней.

Изъ числа содержащихся въ тюрьмѣ арестантовъ, вслѣд-ствіе тѣсноты помѣщенія, переведено въ теченіи 1875 года:

въ Ленчицкую тюрьму	1	человѣкъ
въ Ивановскую крѣпость	47	„
въ Варшавскую тюрьму	9	„

Итого 57 человѣкъ.

Содержаніе тюрьмы въ отчетномъ году обошлось въ 15600 руб. Продовольственные продукты поставлялись под-

рядчикомъ, по разчету $9\frac{1}{2}$ коп. за одну арестантскую порцію пища же приготовлялась въ тюрьмѣ подъ надзоромъ смотрителя.

Упомянутая тюрьма помѣщается въ казенномъ каменномъ помонастырскомъ зданіи, при ней во дворѣ находится одноэтажная каменная постройка, состоящая изъ бани и лазарета.

Наружная охрана тюрьмы производится военнымъ карауломъ, содержащимъ одинъ наружный постъ, а внутренній надзоръ лежитъ на вольнонаемныхъ, опредѣленныхъ по штатамъ, сторожахъ. Тюрьма эта, находящаяся въ вѣдѣніи тюремнаго смотрителя, содержится замѣчательно чисто и очень исправно.

Кромѣ этой тюрьмы, въ губерніи находится 6 detenціонныхъ арестовъ, при судахъ простой полиціи, въ г.г. Новородомскѣ, Ченстоховѣ, Равѣ, Брезинахъ и Лодзи и въ посадѣ Жаркахъ, Бендинскаго уѣзда. При каждомъ изъ этихъ арестовъ состоитъ опредѣленный по штату, досмотрщикъ, находящійся, въ свою очередь, подъ наблюденіемъ: въ городахъ—бургомистровъ, а въ посадѣ Жарки—мѣстнаго войта гмины,—въ вѣдѣніи которыхъ состоятъ эти аресты.

Въ 1875 году въ detenціонныхъ арестахъ содержалось, какъ состоявшихъ подъ слѣдствіемъ, такъ и приговоренныхъ къ кратковременному аресту—1390 человекъ.

Содержавшіяся въ этихъ арестахъ лица, не имѣвшія собственныхъ денегъ, продовольствовались горячею пищею, заготовляющеюся подъ наблюденіемъ завѣдывающихъ арестами, на отпускаемая, по положенію, 10 коп. въ сутки на человека, изъ суммъ казны.

Всего на содержаніе этихъ арестовъ, а равно на продовольствіе и пересылку судебныхъ арестантовъ, въ 1875 году, израсходовано 3,798 р. 46 к.

Случаевъ побѣговъ арестантовъ изъ detenціонныхъ арестовъ и съ пути пересылки было 31. Виновные въ допущеніи таковыхъ побѣговъ преданы суду, для подверженія судебной отвѣтственности.

Сверхъ этихъ detenціонныхъ арестовъ, въ губерніи состоятъ: полицейскіе аресты при уѣздныхъ управленіяхъ и гминные аресты при гминныхъ управленіяхъ.

Полицейскіе аресты при уѣздныхъ управленіяхъ устроены, на основаніи утвержденныхъ Г. Министромъ Внутреннихъ Дѣлъ, 15 іюля 1870 года, правилъ о порядкѣ препровожденія арестантовъ внѣ этапныхъ линій.

Въ 1875 г. въ этихъ арестахъ содержалось:

- а) Лицъ, арестованныхъ полицейскими властями 2249 человекъ.
- б) Пересыльныхъ прослѣдовало 2294 „

Изъ этихъ послѣднихъ отправлено въ суды 282 человекъ и препровождено на мѣсто жительства 1439 человекъ.

Лица, показанныя подъ лит. а, и тѣ изъ лицъ, показанныхъ подъ лит. б, которыхъ не имѣли собственныхъ средствъ, доволь-

своились, какъ во время задержанія, такъ и во время пути, на счетъ казны.

Въ 1875 г. израсходовано:

На кормовое довольствіе лицъ, арестованныхъ полицейскими властями	1000 р.
На довольствіе и препровожденіе пересыльныхъ	3884 „
Всего	4884 р.

Аресты при гминныхъ управленіяхъ содержатся на гминныя суммы, арестованные же въ нихъ лица продовольствуются на свой счетъ и только въ крайнихъ случаяхъ имъ выдаются кормовыя деньги изъ гминныхъ штрафныхъ суммъ, состоящихъ въ вѣдѣніи гминныхъ управленій.

Въ 1875 г. въ этихъ арестахъ содержалось:

а) По приговорамъ гминныхъ судовъ и войтовъ, за разныя маловажныя проступки	2656 человекъ.
б) Задержанныхъ за безпаспортность	1961 „

Изъ числа сихъ послѣднихъ отправлено на мѣсто жительства 1260 человекъ и передано въ подлежащія уѣздныя управленія, на дальнѣйшее распоряженіе, 701 человекъ.

Общее состояніе мѣстъ заключенія въ губерніи не вполне удовлетворительно.

Черезъ Петроковскую губернію проходятъ двѣ этапныя линіи: одна, по желѣзной дорогѣ, изъ Варшавы до Домбровской станціи Варшавско-Вѣнской желѣзной дороги и другая, пѣшая, по направленію изъ Калиша въ Радомъ.

Военный этапъ, съ отчетностью о путевомъ и кормовомъ довольствіи, находится въ г. Петроковѣ въ вѣдѣніи Петроковскаго уѣзднаго воинскаго начальника. Сдаваемые на этапъ арестанты содержатся, до отправленія ихъ, въ мѣстной тюрьмѣ.

На пѣшей этапной линіи устроено ночлежныхъ пунктовъ: въ Петроковскомъ уѣздѣ 2 (въ дер. Вадлевъ и посадѣ Сулеувѣ), и въ уѣздномъ городѣ Ласкѣ одинъ.

По обѣимъ этапнымъ линіямъ въ 1875 г. въ губерніи прослѣдовало 591 арестантъ, на путевое и кормовое довольствіе коихъ израсходовано 562 руб.

е) Пожары.

Всѣхъ случаевъ пожаровъ въ теченіи 1875 г. въ губерніи, какъ это видно изъ приложенной вѣдомости № 6, было въ городахъ 36 и въ посадахъ и селеніяхъ 249, всего 285 случаевъ; менѣе противъ предыдущаго года на 8.

Число случаевъ пожаровъ распредѣляется по временамъ года, слѣдующимъ образомъ:

	Въ городахъ	Въ селеніяхъ и посадахъ	Итого
Въ зимніе мѣсяцы	9	44	53
„ весенніе „	9	56	65
„ лѣтніе „	16	95	101
„ осенніе „	2	54	56

Изъ общаго числа случаевъ пожаровъ, какъ оказалось по произведеннымъ разслѣдованіямъ, произошло: отъ молніи 24, отъ дурнаго устройства печей и трубъ 47, отъ неосторожности 56, отъ поджога 44 и отъ неизвѣстныхъ причинъ 114.

Число сгорѣвшихъ жилыхъ домовъ и другихъ строеній въ отчетномъ году было: въ городахъ 235 и въ посадахъ и селеніяхъ 530, всего 765; менѣе противъ предыдущаго года на 96.

Убытковъ въ сгорѣвшихъ застрахованныхъ строеніяхъ понесено населеніемъ губерніи на 209,324 руб. Въ счетъ этихъ убытковъ и неуплаченныхъ еще въ 1874 году 183,411 руб. 78 коп. за сгорѣвшія недвижимости, изъ губернскихъ страховыхъ суммъ, въ теченіи отчетнаго года, выдано страховаго вознагражденія 261,254 руб.

Независимо отъ страховаго вознагражденія, погорѣльцамъ изъ крестьянъ и мѣщанъ, въ нѣкоторыхъ, особенно уважительныхъ, случаяхъ, въ виду ихъ печальнаго положенія, по представленію губернскаго начальства, Г. Варшавскимъ Генералъ-Губернаторомъ назначались денежные пособія въ разныхъ размѣрахъ.

Особенно большихъ пожаровъ въ отчетномъ году въ губерніи не было. Изъ наиболѣе значительныхъ слѣдуетъ указать на слѣдующіе:

1) 9-го февраля, въ г. Ласкѣ, сгорѣло 14 жилыхъ домовъ и сломано, для прекращенія пожара, 4 дома. Убытковъ, въ застрахованной недвижимости, понесено на 10,210 руб.

2) 2-го апрѣля, въ г. Томашовѣ, Брезинскаго уѣзда, отъ взрыва пароваго котла сгорѣли прядильня шерсти, ворсовальня и красильня сукна, фабриканта Пишля, причемъ убито 6 человекъ рабочихъ и самъ хазаинъ и ранено 9 человекъ рабочихъ. Убытковъ понесено: въ недвижимомъ имуществѣ, застрахованномъ на 3420 р. и незастрахованномъ до 12,500 руб., и въ движимомъ, застрахованномъ имуществѣ, на 60,634 руб.

3) 29-го апрѣля, въ дер. Камыкѣ, Ченстоховскаго уѣзда, отъ лопнувшей дымовой трубы, сгорѣло 20 жилыхъ домовъ и 19 надворныхъ строеній и разобрано для прекращенія пожара 10 строеній. Убытковъ причинено, въ застрахованномъ недвижимомъ имуществѣ, на 7400 руб. и въ незастрахованной движимости на 8825 руб., и

4) 3-го іюня, въ гор. Брезинахъ, отъ неосторожнаго обращенія съ огнемъ, сгорѣло: еврейская синагога, 11 домовъ, 19 флигелей и 20 сараевъ и др. хозяйственныхъ построекъ. Убытковъ причинено, въ застрахованной движимости, на 11,240 р.

Обязанность тушенія пожаровъ, въ губерніи, какъ и во всемъ Привислинскомъ краѣ, возложена на мѣстныхъ жителей, которые въ городахъ пользуются имѣющимися городскими пожарными трубами, бочками и др. инструментами; въ посадахъ — только посадскими трубами и бочками, другіе же инструменты

обязаны имѣть свои, и въ деревняхъ, гдѣ общественныхъ пожарныхъ трубъ и бочекъ не имѣется вовсе, крестьяне при тушеніи пожаровъ обходятся ведрами, баграми и топорами, съ которыми они обязаны являться на пожары. При этомъ въ деревняхъ, на основаніи постановленія б. совѣта управленія въ Царствѣ Польскомъ, отъ 1-го сентября 1836 года, число этихъ пожарныхъ принадлежностей распредѣляется въ каждой деревнѣ между всѣми ея жителями, по количеству домовъ.

Изъ этого видно, что за неимѣніемъ правильно организованныхъ пожарныхъ командъ, пожарная часть въ губерніи находится вообще въ неудовлетворительномъ состояніи.

Впрочемъ, между населеніемъ большихъ городовъ губерніи, какъ-то: Петрокова, Лодзи и Ченстохова, уже начинается проявляться желаніе устранить этотъ недостатокъ, посредствомъ устройства охотничьихъ пожарныхъ обществъ. Послѣдовавшія заявленія жителей г.г. Петрокова и Ченстохова, объ учрежденіи упомянутыхъ обществъ, доведены уже до свѣдѣнія Г. Варшавскаго Генераль-Губернатора, а равно представлены и уставы этихъ обществъ.

ж) Различныя происшествія и народныя бѣдствія.

Особенно важныхъ происшествій и какихъ-либо бѣдствій, имѣвшихъ вредное вліяніе на жизнь и имущество населенія, въ отчетномъ году не было. Къ болѣе же значительнымъ, кромѣ пожаровъ, принадлежатъ бывшіе въ разныхъ мѣстахъ губерніи случаи градобитія, нанесшіе земледѣльцамъ убытку до 90,000 руб.

Къ наиболѣе потерпѣвшимъ отъ градобитія мѣстностямъ принадлежатъ:

1) 5 деревень гмины Бройце, Лодзинскаго уѣзда, у крестьянъ которыхъ градомъ, выпавшимъ 8-го іюня, истреблено хлѣбовъ на 7,075 руб.

2) 4 деревни, гмины Водзѣрады, Ласкаго уѣзда, у крестьянъ которыхъ градомъ, выпавшимъ 8-го іюня, истреблено хлѣбовъ на 6,000 руб.

3) 6 деревень гминъ Поремба-Мржиглодская, Рокитно-Шляхецкое и Влодовицы, Бендинскаго уѣзда, у крестьянъ и помѣщиковъ которыхъ, градомъ, выпавшимъ 8-го и 13-го іюня, истреблено хлѣбовъ на 31,989 руб.

IV. НАРОДНОЕ ЗДРАВЬЕ И ОБЩЕСТВЕННОЕ ПРИЗРѢНІЕ.

а) Врачи.

Медицинскою частью въ губерніи завѣдываетъ врачебное отдѣленіе губернскаго правленія, состоящее изъ медицинскаго инспектора, фармацевтическаго ассесора, губернскаго ветеринара и канцеляріи.

Въ 1875 году въ губерніи состояло:

а) Врачей	63
Изъ нихъ:	
на службѣ по Министерству Внутреннихъ Дѣлъ	24
на службѣ по Министерству Финансовъ	2
вольнопрактикующихъ	37
б) Ветеринаровъ	7
Изъ нихъ:	
на государственной службѣ	3
вольнопрактикующихъ	4
в) Фельдшеровъ	154
Изъ нихъ:	
на государственной службѣ	20
неслужащихъ	134
г) Повивальныхъ бабокъ	66
Изъ нихъ:	
на службѣ	13
сельскихъ бабокъ	12
остальныхъ	41
д) Аптекъ	35
Въ томъ числѣ филиальныхъ 4.	
Казенныхъ аптекъ въ губерніи нѣтъ.	
При аптекахъ состояло:	
а) Магистровъ фармаціи	5
б) Провизоровъ	35
в) Аптекарскихъ помощниковъ	15
г) Аптекарскихъ учениковъ	25

Исключая ветеринаровъ, увеличеніе числа которыхъ было бы весьма желательно и даже необходимо, вышепоказанное число остальныхъ медицинскихъ чиновъ и аптекъ, вполне удовлетворяетъ потребностямъ населенія губерніи.

По отношенію къ общему числу жителей обоого пола губерніи, приходится:

одинъ врачъ на	11,629 жителей;
„ фельдшеръ на	4,757 „
одна аптека на	20,933 „
и „ повивальная бабка на	5,806 женщинъ.

Кромѣ поданія помощи больнымъ, дѣйствія медицинскихъ чиновъ, въ отчетномъ году, заключались:

1) въ наблюденіи за чистотою и дезинфекціею жилищъ, дворовъ, боенъ, мясныхъ лавокъ, торговыхъ площадей и другихъ мѣстъ;

2) въ наблюденіи за недопущеніемъ убои и продажи больного скота и за доброкачественностію всѣхъ продающихся жизненныхъ припасовъ;

3) въ наблюденіи за производствомъ предохранительнаго оспопрививанія, которымъ, на основаніи ежегодно, въ мартѣ

мѣсяцѣ, дѣлаемаго распоряженія врачевнымъ отдѣленіемъ о привитіи оспы всемъ вновь родившимся, занимались почти все сельдшера и нѣкоторые врачи;

4) въ принятіи мѣръ къ нераспространенію сифилиса, для чего, одинъ разъ въ недѣлю, въ городахъ и посадахъ, въ особенности въ тѣхъ, гдѣ расположены войска, все проститутки подвергались медицинскому освидѣтельствуванію, и

5) въ производствѣ, по требованію судовъ, освидѣтельствованія разныхъ лицъ и мертвыхъ тѣлъ, микроскопическихъ и химическихъ изслѣдованій и выдачѣ разнаго рода судбно-медицинскихъ актовъ.

Общее число дѣтей, коимъ привита предохранительная оспа въ 1875 году было 24,081.

Случаевъ сифилитической болѣзни въ 1875 году было 584, изъ этого общаго числа больныхъ выздоровѣло 526, умерло 3 и осталось больныхъ 56.

Дѣятельность медицинскихъ чиновъ по предметамъ, указаннымъ въ пунктѣ 5, выражается слѣдующей таблицей:

Указаніе мѣсть, въ ко- рыхъ дѣйствовали меди- цинскіе чиновъ.	Вскрыто мерт- выхъ тѣлъ.	ОСВИДѢТЕЛЬСТВОВАНО.					Выдано судбно-меди- цинскихъ предствъ.
		Разныхъ лицъ.	ПРЕДМЕТОВЪ И ВЕЩЕЙ, ПОСРЕДСТВОМЪ:				
			Осмотръ.	Микроско- пическіе изслѣдованія.	Химичес- кіе изслѣ- дованія.		
Въ г. Петроковѣ	14	65	—	3	6	68	
„ Петроковскомъ уѣздѣ	11	96	—	—	—	107	
„ г. Новорадомскѣ	3	74	12	—	—	99	
„ Новорадомскомъ уѣз.	10	—	—	—	—	—	
„ г. Ченстоховѣ	10	53	83	—	16	42	
„ Ченстоховскомъ уѣздѣ	18	166	23	—	9	172	
„ г. Ласкѣ	8	28	1	—	6	35	
„ Ласкомъ уѣздѣ	23	187	3	—	28	318	
„ г. Брезинахъ	1	10	—	—	1	28	
„ Брезинскомъ уѣздѣ	9	49	—	—	5	45	
„ г. Лодзи	35	118	40	—	3	240	
„ Лодзинскомъ уѣздѣ	3	119	34	—	1	158	
„ г. Равѣ	4	15	1	—	2	23	
„ Равскомъ уѣздѣ	10	28	3	—	4	34	
„ г. Бендинѣ	1	18	—	—	—	18	
„ Бендинскомъ уѣздѣ	36	70	1	—	—	71	
Итого	196	1096	21	3	81	1458	

б) Больницы.

Въ 1875 г. въ Петроковской губернии, въ вѣдѣніи губернскаго и уѣздныхъ совѣтовъ общественнаго призрѣнія, какъ и въ предыдущемъ году, состояло 7 больницъ, изъ коихъ двѣ въ губернскомъ городѣ Петроковѣ и по одной въ г.г. Лодзи, Ченстоховѣ, Равѣ, Новорадомскѣ и посадѣ Конецполѣ, Новорадомскаго уѣзда.

Изъ нихъ:

1) Больница Св. Троицы въ г. Петроковѣ, на 40 кроватей, устроена въ 1852 г. и помѣщается въ собственномъ каменномъ зданіи, на одной изъ большихъ улицъ „Московской“, при самомъ выѣздѣ изъ города, на удобномъ, сухомъ и возвышенномъ мѣстѣ.

По штату назначены: врачъ, смотритель, фельдшеръ, вольнонаемный писецъ, ключница и 10 человѣкъ прислуги. Жалованіе этихъ лицъ составляетъ 1345 руб.; продовольствіе же больничной прислуги обходится 584 р. въ годъ.

Въ этой больницѣ произведено въ 1875 г. капитальное, во всѣхъ отношеніяхъ, внутреннее обновленіе больничныхъ палатъ и корридоровъ, съ переустройствомъ 9 печей, изъ которыхъ 4 передѣланы изъ обыкновенныхъ въ вентиляціонныя, новой системы. Работы эти вызваны были настоятельною необходимостью, для устраненія вредныхъ испареній, какъ изъ стѣнъ, такъ и половъ, пропитанныхъ миазмами, опасно влияющими на ходъ и развитіе болѣзней.—Ремонтъ этотъ обошелся больницѣ въ 1596 руб. 85 коп.—Кромѣ того, больница снабжена разными принадлежностями, относящимися къ ея внутреннему благоустройству.

2) Еврейская больница, въ г. Петроковѣ, на 20 кроватей, находится на одномъ дворѣ съ больницею Св. Троицы и помѣщается въ собственномъ каменномъ зданіи. Врачъ, смотритель и писецъ одни и тѣже для обѣихъ больницъ, и, сверхъ того, 4 человѣка отдѣльной прислуги; назначенное имъ по штату содержаніе составляетъ 476 руб., продовольствіе же прислуги и фельдшера 292 руб. въ годъ.

3) Больница Св. Александра, въ г. Лодзи, на 50 кроватей, помѣщается въ собственномъ каменномъ домѣ, построенномъ въ 1845 г.

По штату находится въ больницѣ врачъ, смотритель, фельдшеръ, писецъ и 10 человѣкъ прислуги, жалованье которыхъ составляетъ 1334 руб. 50 коп. и продовольствіе прислуги 620 руб. 50 коп. въ годъ. Больница эта, по сырости своей, не соотвѣтствуетъ своему назначенію, по отсутствію же достаточ-

наго капитала, постройка новой, въ болѣе сухомъ мѣстѣ, въ наступающее время еще невозможна.

4. Больница Пресвятой Дѣвы, въ г. Ченстоховѣ, на 30 кроватей, помѣщается въ собственномъ каменномъ зданіи, построенномъ въ 1835 г. Въ этой больницѣ, по штату, полагается: врачъ, смотритель, фельдшеръ и 7 человекъ прислуги, жалованье которыхъ составляетъ 1043 руб., продовольствіе же прислуги 383 р. 25 к. въ годъ. Больница эта находится въ неудовлетворительномъ состояніи: зданіе по небольшому размѣру своему, не соотвѣтствуетъ потребностямъ довольно большаго города Ченстохова и его населенной окрестности, а внутреннее его устройство неудобно, по тѣснотѣ палатъ и недостатку комнатъ. Расширеніе же больницы не возможно, по отсутствію средствъ.

5) Больница Св. Духа, въ г. Равѣ, на 29 кроватей, помѣщается въ собственномъ каменномъ зданіи, построенномъ въ 1834 г. Въ ней по штату находится: врачъ, смотритель, фельдшеръ и 8 человекъ прислуги, жалованье которыхъ составляетъ 945 руб. 47 ¹/₂ коп., продовольствіе же прислуги 451 р. 66 к. въ годъ.

Въ больницѣ этой произведены, административнымъ порядкомъ, въ 1875 г. постройка новаго колодезя, перестройка больничной бани и починка ретиральныхъ мѣстъ, что обошлось больницѣ въ 514 р. 56 к.

6) Больница Св. Александра, въ г. Новорадомскѣ, на 38 кроватей, помѣщается въ собственномъ каменномъ зданіи, построенномъ въ 1837 г. По штату полагается въ больницѣ: врачъ, смотритель, фельдшеръ, писецъ и 5 человекъ прислуги, содержаніе которыхъ составляетъ 887 рублей, продовольствіе же прислуги 255 руб. 50 коп. Въ этой больницѣ производится ремонтровка половъ и больничной кухни и, сверхъ того, по требованію военной власти, деревянныхъ элигелей, въ которыхъ помѣщаются баня и кухня для военнаго лазарета; работы эти исчислены по смѣтѣ на 867 руб. 80 коп.

7) Больница Св. Іоанны, въ посадѣ Конецполѣ, на 7 кроватей, помѣщается въ собственномъ каменномъ зданіи. Въ ней полагается по штату: врачъ, фельдшеръ и три человека прислуги, содержаніе которыхъ обходится 257 руб., а продовольствіе прислуги 109 р. 50 к. въ годъ.

Всѣ названныя больницы не имѣютъ своихъ собственныхъ аптекъ, а получаютъ лекарства, по контрактамъ, изъ аптекъ частныхъ, по новой русской фармакопей, съ уступкою въ пользу больницъ извѣстныхъ процентовъ, до 50%.

Кругъ дѣйствій, а равно количество постоянныхъ капиталовъ и годового прихода и расхода, денегъ во всѣхъ больницахъ губерніи, въ 1875 году, выражается слѣдующими данными:

Название больницъ.	Число поступивших врознич.		Къ началу 1875 г. состоило больных.		Изъ теченія года пришло.		Затѣмъ было всего больных.		Убыло въ теченіи года				
	Въ Петровской.	Св. Троицы.	Въ Александровской.	Въ Новоградской.	Св. Александра.	Въ Конецпольской.	Св. Иоанны.	Въ Гавской, Св. Духа.	Въ Честоховской, Пресвятой Дѣвы.	Выздоровило.	Въсправно и прервано.	Умерло.	Въ сѣт.
Въ Петровской, Св. Троицы	40	30	270	300	219	8	45	27	8958	36	24,54	6,67	29,86
Въ Петровской, Александровской	20	7	106	113	85	5	12	14	3466	17	9,5	9,42	30,67
Въ Новоградской, Св. Александра	50	41	501	541	453	1	51	56	2519	64	34,3	10,63	23,1
Въ Новоградской, Св. Александра	38	14	161	175	125	10	19	13	5242	24	14,36	9,21	29,35
Въ Конецпольской, Св. Иоанны	7	8	63	71	44	10	9	6	1594	10	4,36	7,9	22,45
Въ Гавской, Св. Духа	29	40	276	316	273	17	33	28	9113	43	25	9,6	28,5
Въ Честоховской, Пресвятой Дѣвы	30	29	451	480	360	33	49	44	11,360	48	31,1	9,8	23,67
И Т О Г О	214	169	1828	1997	1523	84	218	185	52,252	242	20,45	9,03	26,9

Всѣ упомянутыя больницы, состоящія въ вѣдѣніи губернскаго совѣта общественаго призрѣнія, содержатся частью на проценты отъ своихъ капиталовъ, съ доходовъ отъ аренды, принадлежавшихъ имъ земель, и съ платы за леченіе, частью же на добровольныя пожертвованія и 15% пособія отъ городовъ.

Больницы эти, при скудости своихъ доходовъ и незначительности частыхъ пожертвованій, въ матеріальномъ отношеніи мало обеспечены. Въ виду этого, положеніе ихъ нельзя назвать удовлетворительнымъ, въ отношеніи ихъ устройства и требованій гигиены, и все что можно сказать, то только то, что, благодаря постоянной заботливости губернскаго и уѣздныхъ совѣтовъ общественаго призрѣнія, положеніе ихъ противъ прежняго улучшилось и что въ настоящее время сдѣланы значительныя улучшенія и уплачены всѣ бывшіе долги.

Кромѣ 7 упомянутыхъ больницъ, принадлежавшихъ къ разряду благотворительныхъ и находящихся въ заведѣваніи губернскаго совѣта общественаго призрѣнія, въ губерніи есть еще 6 больницъ, а именно:

- 1) Въ г. Петровск, при сѣздской тюрьмѣ.
- 2) Вендлинскаго уѣзда, въ колоніи Довбровъ, при казенныхъ горныхъ заводахъ.
- 3) Того же уѣзда, въ селеніи Сосновце, на 24 кровати.
- 4) Того же уѣзда, въ селеніи Селде, на 11 кроватей.

Название больницъ.	Среднее число.		Къ 1875 г. капитала.	Въ 1875 г. дохода.	Успѣшно болѣвшихъ на содержаніи и ревизіонныхъ.	Годовое содержаніе одного больнаго.				
	Больныхъ въ день.	Смертности.								
Въ Петровской, Св. Троицы	36	24,54	6,67	29,86	5364 62 1/2	7513 56 1/2	6554	7	244	11
Въ Петровской, Александровской	17	9,5	9,42	30,67	437 55	3472 32	2645	80 1/2	168	92
Въ Новоградской, Св. Александра	64	34,3	10,63	23,1	16947 12	6140 59	5649	97 1/2	164	68
Въ Новоградской, Св. Александра	24	14,36	9,21	29,35	5394 84	4538 2	3565	90	248	27
Въ Конецпольской, Св. Иоанны	10	4,36	7,9	22,45	5910 79	880 41	907	84	121	54
Въ Гавской, Св. Духа	43	25	9,6	28,5	9808 5	4421 43	4576	14	183	19
Въ Честоховской, Пресвятой Дѣвы	48	31,1	9,8	23,67	6928 59	6184 76 1/2	5180	84	166	75
И Т О Г О	242	20,45	9,03	26,9	50,790 56 1/2	33,051 10	29,080	57	185	35

5) Новоградскаго уѣзда, въ селеніи Мильюшикъ, на 8 кроватей.

и 6) Петровскаго уѣзда, въ сел. Коцшевъ, на 4 кровати.

Первыя двѣ изъ этихъ больницъ содержатся на казенный счетъ и состоятъ въ заведѣваніи подлежащаго начальства, остальные 4 на свои собственные средства, состоя въ непосредственномъ заведѣваніи мѣстной гмѣнной администраціи, и подъ наблюденіемъ врачебнаго отдѣленія губернскаго правленія.

в) Эпидеміи и эпизоотіи.

Холерной и оспенной эпидемій въ отчетномъ году въ губерніи не появлялось. Вообще же, 1875 г., въ санитарномъ отношеніи, должно быть причислено къ числу весьма благоприятныхъ, такъ какъ въ теченіе его, хотя, кромѣ совершенно обыкновенныхъ катаральныхъ и воспалительныхъ болѣзней, свойственныхъ тѣмъ, или другимъ климатическимъ условіямъ, и появлялись случаи заразительныхъ болѣзней, какъ то: тифозной горячки, крупъ, дѣтства, кори, скарлатины и кроваваго поноса, но болѣзни эти, проявляясь исключительно спорадически, поражали сравнительно незначительное число лицъ, продолжаясь не долго и не достигали до размѣровъ эпидемій.

О числѣ больныхъ, этими болѣзнями и успѣшности ихъ леченія, можно судить по слѣдующимъ даннымъ:

Названіе болѣзней.	Состояло къ началу 1875 г. больныхъ.	Въ теченіи 1875 г.			Осталось къ 1876 г.
		Заболѣло.	Выздоровѣло.	Умерло.	
Тифоидальная горячка	10	515	453	57	15
Крупъ и деттеригъ	2	48	46	3	1
Скарлатина	3	153	114	39	3
Корь	—	46	35	10	1
Кровавый поносъ	—	310	261	27	22
Итого въ 1875 г.	15	1072	909	136	42
Въ 1874 г. было	32	1819	1668	168	15

Изъ этого видно, что состояніе народнаго здравія въ 1875 г. было гораздо удовлетворительнѣе чѣмъ въ предъидущемъ.

Что касается болѣзней домашнихъ животныхъ, то изъ нихъ, въ отчетномъ году, существовали въ губерніи, чума рогатаго скота, сибирская язва, саль у лошадей, парши у овецъ и лошадей и бѣшенство собакъ и рогатаго скота.

Всѣ перечисленныя болѣзни, проявляясь въ отдѣльныхъ мѣстностяхъ губерніи, не достигали большихъ размѣровъ, а потому и не отразились не благопріятно на благосостояніи населенія.

Чума рогатаго скота появлялась въ теченіи года 2 раза, въ четырехъ мѣстностяхъ губерніи, а именно:

1) Лодзинскаго уѣзда въ гминахъ Белдовъ, Ромбень и Радогощъ, эпизоотія эта появилась 26 декабря 1874 г., и продолжалась до 10 января 1875 г., т. е. двѣ недѣли. Изъ общаго числа 147 головъ, наличнаго скота въ этихъ гминахъ, заболѣло 56, пало 19, убито отдѣленіями чумнаго комитета, для прекращенія заразы, 37 штукъ.

и 2) Лодзинскаго же уѣзда, гмины Пучневъ, въ дер. Сарнувекъ, эпизоотія появилась 11 февраля и продолжалась до 20 февраля, т. е. 9 дней. Изъ общаго числа 59 головъ, наличнаго скота въ этой деревнѣ, пало 2 и убито, по распоряженію отдѣленія чумнаго комитета, 57.

Затѣмъ эпизоотія эта прекратилась и болѣе не появлялась. Изъ другихъ эпизоотическихъ болѣзней, наиболѣе нанесла убытковъ сибирская язва, которой въ отчетномъ году подвергались лошади, рогатый скотъ и овцы.

Изъ 16 лошадей находившихся въ мѣстахъ заразы, заболѣло сибирскою язвою 5 и всѣ пали; изъ числа 400 овецъ, въ мѣстахъ заразы, заболѣло 11 и всѣ пали, изъ числа же заболѣв-

шихъ 199 головъ рогатаго скота, пало 190 штукъ и выздоровѣло 9.

Остальныя болѣзни, хотя и появлялись въ мѣстностяхъ, богатыхъ домашними животными, но особенныхъ убытковъ не нанесли, что видно изъ слѣдующей таблицы:

НАЗВАНІЕ БОЛѢЗНИ.	Валное число случаевъ болѣзни.	Заболѣло.	Выздор.-вѣло.	Пало.	Убито.	Состоитъ
а) Сапъ у лошадей . . .	205	7	—	1	6	—
б) Парши „ . . .	330	13	13	—	—	—
в) „ у овецъ . . .	142	93	83	10	—	—
г) Бѣшенство собакъ . .	—	2	—	—	2	—
д) „ рогатаго скота .	68	7	—	4	3	—

г) Насильственные и случайныя смерти.

Изъ приложенной вѣдомости № 7, видно, что число лицъ умершихъ въ отчетномъ году неестественною смертію, составляло 245 человекъ, въ томъ числѣ 151 мужчина и 94 женщины. Цифры эти по сравненію съ цифрами предъидущаго года, не представляютъ особенной разницы и къ общему числу населенія относятся какъ 1:2090, а къ общему числу смертности, какъ 1:71.

Въ отчетномъ году, какъ вышесказано, было 245 случаевъ неестественной смерти. Въ томъ числѣ:

	Въ горо- дахъ.	Въ уѣ- дахъ.	ИТОГО.
Случаевъ насильственной смерти . . .	15	21	36
Случаевъ самоубійства . . .	14	12	26
Скоропостижно умершихъ . . .	45	45	90
Случайныхъ смертей . . .	40	49	89
Жертвъ этихъ 245 случаевъ было:			
„ смертоубійства . . .	6	14	20
„ дѣтоубійства . . .	9	7	16
„ скоропостижныхъ смертей:			
отъ болѣзней . . .	41	40	81
„ пьянства . . .	—	2	2
„ неизвѣстныхъ причинъ . . .	4	3	7
„ Случайной смерти:			
задавлено и упало съ высотъ . . .	4	7	11
сгорѣло и убито на пожарахъ . . .	10	8	18
умерло отъ угара . . .	7	4	11
замерзло . . .	5	6	11
утонуло . . .	7	16	23
отъ укушенія животными . . .	1	—	1

Принявъ во вниманіе, что въ числѣ скоропостижно умершихъ находится 81 умершій отъ болѣзни, оказывается что самое большое число неестественныхъ смертей приходится на долю жертвъ разныхъ непредвиденныхъ случайностей и болѣе всего утопленниковъ. Причина этого послѣдняго явленія объясняется тѣмъ, что большая половина утонувшихъ приходится на дѣтей крестьянскаго сословія, отъ 3 до 10 лѣтняго возраста включительно, что происходитъ отъ недостатка за ними должнаго надзора со стороны ихъ родителей.

д) Дома призрѣнія и пріюты.

Дома призрѣнія состояція въ вѣдѣніи Губернскаго и уѣздныхъ совѣтовъ общественаго призрѣнія, въ 1875 г. въ Петроковской губерніи существовали въ тѣхъ самыхъ мѣстностяхъ и въ томъ же числѣ, какъ въ 1874 г., а именно:

Въ г. Петроковѣ одинъ, въ немъ призрѣваемыхъ старцевъ 25 человекъ; въ г. Новорадомскѣ одинъ, старцевъ 16 человекъ; въ п. Ежевѣ, Брезинскаго уѣзда, одинъ, старцевъ 8 человекъ; въ г. Ласкѣ одинъ, старцевъ 5 человекъ; Ласкаго уѣзда, въ г. Пабианицахъ одинъ, старцевъ 8 человекъ и въ г. Бендинѣ, одинъ, въ немъ призрѣваемыхъ старцевъ 4.

Изъ нихъ:

а) Домъ призрѣнія въ г. Петроковѣ, хотя имѣетъ свое собственное каменное зданіе, съ деревяннымъ флигелемъ, но такое, по чрезмѣрной своей сырости и ветхости, не пригодно для житія, а потому старцы переведены изъ него въ нарочно отведенныя для нихъ, въ больничномъ зданіи св. Троицы, комнаты, гдѣ они, получая полное содержаніе и возможныя, соразмѣрно средствамъ удобства, состоятъ подъ надзоромъ смотрителя больницы. Домъ этотъ имѣетъ свои весьма ограниченныя средства; постоянный годовою доходъ его съ арендъ, чиншей отъ недвижимостей и съ процентовъ отъ капиталовъ, составляетъ всего 338 р. 51 коп. А такъ какъ расходъ этого дома составляетъ 1000 руб. 68 $\frac{1}{2}$ к., то недостатокъ покрывается пособіемъ отъ казны и случайными поступленіями.

б) Въ г. Новорадомскѣ, домъ призрѣнія помѣщается довольно удобно въ собственномъ каменномъ домѣ и содержится на постоянныя доходы съ чиншей, арендъ и процентовъ отъ капиталовъ, всего въ годъ до 606 руб. 52 коп., не считая случайныхъ поступленій.

в) Въ пос. Ежевѣ, Брезинскаго уѣзда, домъ призрѣнія помѣщается въ собственномъ домѣ и содержится на свои постоянныя средства, съ арендъ земель и процентовъ отъ капитала, приносящихъ всего въ годъ 250 руб. 9 коп., кромѣ случайныхъ доходовъ.

Въ г. Ласкѣ, домъ призрѣнія помѣщается въ отданномъ ему въ собственность, поприходскомъ домѣ, состоящемъ изъ 2-хъ комнатъ; содержится на свои постоянныя средства, съ процентовъ отъ капитала и арендъ земель, составляющихъ въ годъ 42 руб. 18 коп., кромѣ случайныхъ доходовъ.

д) Въ г. Пабіаницахъ, Ласкаго уѣзда, домъ призрѣнія помѣщается въ собственномъ деревянномъ домѣ и содержится на свои постоянныя средства, съ процентовъ отъ капиталовъ и съ чиншей, получая всего въ годъ 101 руб. 89 коп., кромѣ случайныхъ доходовъ — и

е) Въ городѣ Бендинѣ, домъ призрѣнія, за сломкою пришедшаго въ ветхость, принадлежавшаго ему дома, помѣщается временно, до постройки новаго помѣщенія, въ наемномъ домѣ. Мѣсто же, на которомъ стоялъ прежде ихъ домъ, съ разрѣшенія Министерства Внутреннихъ дѣлъ, въ 1875 г. продано съ аукціона, и вырученныя за него деньги, 1219 руб., переданы въ Польскій Банкъ, для приращенія процентовъ въ пользу сего дома. Такимъ образомъ, количество процентовъ получаемое этимъ домомъ увеличилось до 85 руб. 75 коп. въ годъ, вмѣсто прежнихъ 28 руб. 58 коп.

Въ Петроковской губерніи имѣются дѣтскіе пріюты въ городахъ:

Петроковѣ 1, Равѣ 1 и Ченстоховѣ 2.

Изъ нихъ:

1. Дѣтскій Пріютъ въ г. Петроковѣ, устроенный въ 1862 году, помѣщается бесплатно въ деревянномъ флигелѣ, прилежащемъ дому призрѣнія старцевъ. Число дѣтей находившихъ въ немъ дневной пріютъ было 146; изъ которыхъ, по смѣтному опредѣленію, 25 бѣднѣйшихъ дѣтей получали ежедневно обѣдъ. На что расходовано около 150 руб.

Въ этомъ пріютѣ полагается по штату: надзирательница, помощница ея и служанка, содержаніе коихъ съ продовольствіемъ, обходится въ 232 руб. въ годъ. Средства пріюта весьма ограничены, такъ какъ постоянного дохода, съ своего капитала, онъ имѣетъ всего 159 руб. 66 коп. въ годъ, годовой же расходъ его составляетъ 566 руб., недостатокъ покрывается пособіемъ отъ казны.

2. Дѣтскій пріютъ въ гор. Равѣ, устроенный въ 1860 г., помѣщается въ наемномъ домѣ. Число дѣтей, находившихъ въ немъ пріютъ дошло въ 1875 году до 16, изъ которыхъ 9 бѣднѣйшихъ дѣтей содержась въ немъ постоянно, получаютъ полное содержаніе. Дѣти находящіеся въ пріютѣ состоятъ подъ наблюденіемъ надзирательницы, содержаніе которой съ продовольствіемъ ея и дѣтей обходится въ 231 руб. 10 коп., а съ прочими расходами 361 руб. 5 1/2 коп. въ годъ. Дохода же съ своего капитала пріютъ имѣетъ всего 40 руб. 50 коп. Недостатокъ покрывается пособіемъ отъ казны и пожертвованіями частныхъ лицъ; и —

3. Два дѣтскихъ пріюта въ г. Ченстоховѣ, открытые въ 1864 г., помѣщаются въ наемныхъ квартирахъ. Въ 1875 г. изъ 138 дѣтей находившихъ въ немъ пріютъ, 16 содержась постоянно, въ пріютѣ получали пищу, что вмѣстѣ съ содержаніемъ надзирательницы, обошлось въ 222 руб., а съ прочими расходами 312 руб. 15 коп. Чистаго же постояннаго дохода съ капиталовъ, пріюты эти имѣютъ всего 47 руб. 74 коп. Остальные расходы пополняются получаемыми отъ казны пособиями и случайными поступлениями.

Дѣтскіе пріюты, кругъ дѣйствія которыхъ вообще не обширенъ, не имѣя своихъ достаточныхъ средствъ, могутъ существовать только при полученіи пособій отъ казны и частной благотворительности.

О приходѣ и расходѣ суммъ на содержаніе домовъ призрѣній и пріютовъ, а также о числѣ призрѣваемыхъ въ нихъ, видно изъ слѣдующихъ таблицъ:

О суммахъ:

НАЗВАНІЕ ЗАВЕДЕНІЙ.	Къ 1875 году состояло капитала.		Въ теченіи года по- туило вмѣстѣ съ недомками преж- нихъ лѣтъ.		Въ теченіи 1875 г. расходовано.		Во что обошлось со- держаніе одного призрѣваемаго.		
	Р у б л и к о п ѣ й к и.								
а) Дома призрѣнія:									
1) въ г. Петроковѣ . . .	1214	10 $\frac{1}{2}$	2373	84 $\frac{1}{2}$	1000	68 $\frac{1}{2}$	40	51	
2) „ г. Новорадомскѣ . .	5075	42	588	32 $\frac{1}{2}$	859	85 $\frac{1}{2}$	44	64	
3) „ г. Бендинѣ . . .	1969	40	28	58	28	58	7	8	
4) „ г. Ласкѣ . . .	418	87 $\frac{1}{2}$	84	13	68	12	14	89	
5) „ г. Пабианицахъ . .	2582	70	19	29	190	25	25	73	
6) „ посадѣ Ежовѣ, Бре- зинскаго уѣзда . . .	3345	43	122	67	307	6 $\frac{1}{2}$	37	23	
Во всѣхъ . . .	11260	50	3216	84	2454	55 $\frac{1}{2}$	107	58	
б) Пріюты:									
1) въ г. Петроковѣ . . .	3082	50	159	66	566	—	11	13	
2) „ г. Ченстоховѣ . . .	1193	62 $\frac{1}{2}$	129	23 $\frac{1}{2}$	312	15	10	7	
3) „ „ . . .									
4) „ г. Равѣ	675	—	84	70	286	22	33	94	
Во всѣхъ . . .	4951	12 $\frac{1}{2}$	373	59 $\frac{1}{2}$	1164	37	55	14	

О числѣ призрѣваемыхъ:

Названіе заведеній.	Назначено по штату.		Къ началу года сос- тояло.		Прибыло.		Всего въ 1875 году бы- ло.		Убы- ло.		Наибольшее число призрѣ- ваемыхъ въ день.	Общее число дней, проше- денныхъ призрѣваемыми въ заведеніяхъ.	Средняя цифра.					
	Вышедшихъ.	Умершихъ.	Ежедневнаго населенія.	Смертности.	Пребыванія въ за- веденіи одного приз- рѣваемого.													
<i>а) Дома приз- рѣнія:</i>																		
1) Въ г. Пе- троковѣ . . .	25	24	5	29	2	8	25	7589	20,79	3,63	261,7							
2) Въ г. Но- ворадомскѣ . . .	16	10	5	15	2	2	15	4193	11,49	7,5	279,54							
3) Въ г. Бен- динѣ	4	1	3	4	—	—	4	1460	4	—	365							
4) Въ г. Лас- кѣ	5	4	1	5	—	—	5	1595	4,37	—	319							
5) Въ г. Па- бианце	8	8	—	8	—	—	8	2920	8	—	365							
6) Въ посадѣ Ежевѣ, Бре- винскаго уѣз- да	8	8	—	8	—	—	8	2920	8	—	365							
Во всѣхъ	66	55	14	69	4	10	65	20677	9,44	1,78	325,77							
<i>б) Пріюты:</i>																		
1) Въ г. Пе- троковѣ	25	63	83	146	34	—	106	18085	49,56	—	223,88							
2) Ченстоковѣ	16	106	32	138	20	—	54	12494	34,23	27,6	90,5							
3) Въ г. Равѣ	9	13	4	17	8	—	15	3878	10,63	—	228							
Во всѣхъ	50	182	119	301	71	5	175	34457	23,6	4,6	180,64							

Кромѣ этихъ четырехъ пріютовъ, состоящихъ въ вѣдѣніи совѣтовъ общественаго призрѣнія, въ г. Петроковѣ, съ сентября мѣсяца 1873 года, существуетъ пріютъ Св. Софіи, для православныхъ дѣтей. Пріютъ этотъ помѣщается въ домѣ при православной церкви, состоитъ въ вѣдѣніи Петроковскаго отдѣла русскаго благотворительнаго общества и содержится на его средства.

Въ пріютѣ этомъ, подъ наблюденіемъ имѣющей надзи- рательницы, въ теченіи отчетнаго года состояло дѣтей исклю- чительно православнаго исповѣданія 21, которые, вмѣстѣ съ призрѣніемъ и полнымъ содержаніемъ, получали начальное об- разованіе въ православномъ приходскомъ училищѣ.

Пріютъ этотъ, обезпеченныхъ средствъ никакихъ не имѣетъ и существуетъ благотворительностію членовъ упомяну- таго отдѣла благотворительнаго общества; каковой отдѣлъ въ отчетномъ году не отвлекая своихъ средствъ на мелкія пособія, въ рѣдкихъ случаяхъ достигающія своей цѣли, сосредоточилъ все свое вниманіе на этомъ пріютѣ, съ цѣлью сдѣлать его неза- висимымъ отъ случайностей въ денежныхъ средствахъ отдѣла.

Въ настоящее время капиталъ отдѣла достигаетъ до 17,789 руб. 95 коп.

Расходы по содержанию приюта Св. Софии въ 1875 г. составили 1380 руб. 60 коп.

V. НАРОДНОЕ ОБРАЗОВАНИЕ.

а) Учебныя заведенія.

Къ 1-му января 1875 года въ губерніи состояло учебныхъ заведеній:

Въ губернскомъ городѣ	11
„ уѣздныхъ и другихъ городахъ	66
„ уѣздахъ	419
Всего въ губерніи	496

Въ томъ числѣ:

а) Мужскихъ гимназій и прогимназій	2
б) При нихъ приготовительныхъ классовъ	2
в) Высшихъ ремесленныхъ училищъ	1
г) При нихъ рисовальныхъ классовъ	1
д) женскихъ прогимназій	1
е) 2-хъ класныхъ начальныхъ училищъ	1
ж) Однокласныхъ	381
з) Воскресно-ремесленныхъ училищъ	13
и) Частныхъ учебныхъ заведеній	15
и) Еврейскихъ начальныхъ училищъ	5
к) Канторовъ аугсбургскихъ и реформатскихъ	75
Итого	497

Въ отчетномъ году въ составѣ учебныхъ заведеній произошли слѣдующія перемѣны: 9 аугсбургскихъ канторовъ преобразовано въ начальные училища; открыто вновь два начальныхъ училища, въ томъ числѣ одно еврейское; и три частныхъ учебныхъ заведеній.

Затѣмъ съ концомъ 1875 г., число учебныхъ заведеній въ губерніи составляетъ: въ городахъ 81 и въ уѣздахъ 421 всего 502. Разсматривая это число въ отношеніи массы населенія, оказывается что одно заведеніе приходится на 1459 душъ.

Во всѣхъ поименованныхъ выше учебныхъ заведеніяхъ къ концу отчетнаго года, было учащихся мальчиковъ 21958 и дѣвочекъ 14178, всего 36134.

По учебнымъ заведеніямъ, какъ это видно изъ вѣдомости № 8, это число учащихся распредѣлялось слѣдующимъ образомъ:

	Мальчиковъ	Дѣвочекъ
Въ Петроковской мужской классической гимназійи и приготовительномъ при ней классѣ	370	—
Въ Ченстоховской мужской прогимназійи съ приготовительнымъ при ней классѣ	201	—
Въ Лодзинскомъ высшемъ ремеслен-		

номъ училищъ и рисовальномъ при немъ классѣ	282	—
Въ Петроковской женской прогимназіи	—	114
Въ Лодзинскомъ 2-хъ классномъ начальномъ училищѣ	121	—
Въ 391 начаньномъ одноклассномъ училищѣ	17585	12225
Въ 13 воскресно-ремесленныхъ училищахъ	1021	—
Въ 6 еврейскихъ начальныхъ училищахъ	569	119
Въ 18 частныхъ учебныхъ заведеніяхъ	497	643
Въ 62 аугсбургскихъ конторатахъ	1235	1019
Въ 4 реформатскихъ канторатахъ	77	56
Итого	21958	14176

Разсматривая это число учащихся въ отношеніи распредѣленія ихъ по вѣроисповѣданіямъ и сословіямъ, а равно процентное отношеніе ихъ къ общей массѣ населенія губерніи и числу учащихся оказывается:

	Число учащихся.	ПРОЦЕНТНОЕ ОТНОШЕНІЕ.	
		Къ общему числу учащихся.	Къ общей массѣ населенія.
По вѣроисповѣданіямъ:			
Православныхъ	103	0,28	} 4,93
Католиковъ	28410	78,62	
Лютеранъ	6679	18,48	
Греко-уніатовъ	4	0,01	
Евреевъ	938	2,6	
Итого	36134	—	
По сословіямъ:			
Дѣтей дворянъ и служащихъ	1411	3,9	} 4,93
Духовнаго званія	8	0,02	
Городскаго сословія	8309	22,99	
Сельскаго сословія	26158	72,39	
Иностранцевъ	248	0,68	
Итого	36134	—	

Изъ вышеприведенныхъ данныхъ о числѣ учащихся видно, что въ числѣ этомъ противъ 1874 года особенныхъ переменъ не произошло и послѣдовало увеличеніе всего на 10 учениковъ, и что разсматривая число учащихся по отношенію

къ числу заведеній оказывается, что на каждое приходится 71,18 учениковъ.

Библиотекъ, кабинетовъ и музеевъ въ теченіи года, при учебныхъ заведеніяхъ, вновь не открыто. Публичныхъ же этого рода учреждений, а равно ученыхъ обществъ въ губерніи не существуетъ.

б) Народное образованіе.

Судить объ успѣхахъ народнаго образованія въ губерніи, представляется возможнымъ въ среднихъ учебныхъ заведеніяхъ, единственно по результатамъ экзаменныхъ испытаній, а въ начальныхъ и другихъ школахъ, по выводамъ сдѣланнымъ начальникомъ Лодзинской учебной дирекціи, изъ всего видѣннаго имъ, при посѣщеніяхъ этихъ школъ.

На основаніи этихъ данныхъ оказывается, что въ правительственныхъ, какъ мужскихъ, такъ и женскихъ, среднихъ учебныхъ заведеніяхъ въ губерніи, успѣхи учениковъ по всѣмъ предметамъ, въ томъ числѣ и по русскому языку, вполне удовлетворительны. Причемъ въ отношеніи русскаго языка слѣдуетъ сказать, что хотя ученики и ученицы вообще довольно правильно владѣютъ разговорною рѣчью, и хорошо ознакомлены съ грамматикою языка, но письменныя работы ихъ на этомъ языкѣ, въ большинствѣ случаевъ, являются довольно слабыми, какъ по содержанію, такъ и по формѣ. Работы эти, вполне обнаруживаютъ отсутствіе всякаго навыка въ употребленіи литературнаго русскаго языка, что безсомнѣнія зависитъ отъ того, что учащіеся въ большинствѣ случаевъ ограничиваются, въ дѣлѣ изученія литературной русскаго рѣчи, исключительно класною практикою. Впрочемъ, со введеніемъ нынѣ, кромѣ устныхъ, письменныхъ на русскомъ языкѣ испытаній по разнымъ предметамъ, можно надѣяться, что недостатокъ знакомства съ литературнымъ языкомъ, мало по малу сладится и не будетъ представлять для учащихся никакихъ затрудненій.

Кромѣ вышеизложеннаго, въ виду того, что дѣлю каждой школы должно быть не только умственное но и нравственное развитіе учащихся, не лишнимъ будетъ присовокупить, что поведеніе учащихся въ среднихъ учебныхъ заведеніяхъ, въ отчетномъ году, было вполне удовлетворительно. Не смотря на то, что заведенія эти, въ дѣлѣ воспитанія находятъ большое затрудненіе въ недостаткахъ домашней жизни учениковъ, въ особенности живущихъ на частныхъ квартирахъ. Недостатки эти происходятъ оттого, что большая часть квартиро-содержателей, люди безъ образованія, смотрящіе на свою професію съ чисто-матеріальной стороны, какъ на средство содержанія себя и своихъ семействъ. Вслѣдствіе чего, квартиры по недостатку правильно устроеннаго домашняго надзора, не представляютъ достаточныхъ гарантій къ соблюденію, помѣщающимися на нихъ

учениками, предписанной нормы жизни. Борьба съ этими недостатками, еще болѣе, затрудняется тѣмъ, что родители учениковъ, руководствуясь одними денежными расчетами, помѣщаютъ своихъ дѣтей не тамъ гдѣ лучше, а тамъ гдѣ дешевле.

Переходя затѣмъ къ частнымъ, среднимъ и другимъ учебнымъ заведеніямъ, нельзя не сказать, что успѣхи обучающихся въ нихъ учениковъ по разнымъ предметамъ, а въ особенности по русскому языку, хотя вообще представляются довольно удовлетворительными, но нерѣдко встрѣчаются заведенія и съ неудовлетворительными и даже весьма слабыми успѣхами, отчего начальнику учебной дирекціи иногда приходится прибѣгать къ закрытію оныхъ. Причина этого явленія есть ничто иное, какъ недостатокъ средствъ этихъ заведеній и вслѣдствіе этого, не возможность пользоваться трудами хорошихъ преподавателей. Что касается народныхъ начальныхъ и воскресноремесленныхъ училищъ, аугсбургскихъ и реформатскихъ канторатовъ, то оказывается, что на сколько успѣхи учениковъ начальныхъ училищъ вполне, а учениковъ воскресноремесленныхъ школъ достаточно удовлетворительны, на столько же не утѣшительны успѣхи учениковъ упомянутыхъ канторатовъ, что происходитъ отъ малаго знакомства ихъ учителей, съ русскимъ языкомъ, который въ настоящее время долженъ быть главнымъ предметомъ преподаванія. Кантораты эти на столько плохи, что потеряли всякое довѣріе общества, которое, понемногу, само ходатайствуетъ о реформированіи ихъ въ начальные—народныя. Эти же послѣднія, т. е. народныя школы, вслѣдствіе болѣе строгаго выбора учителей, и руководящихъ указаній начальника Лодзинской учебной дирекціи, на устраиваемыхъ ими, учительскихъ сѣздахъ, вполне заслужили расположеніе населенія, которое, очень охотно соглашается на открытіе новыхъ и въ нѣкоторыхъ случаяхъ на увеличеніе средствъ существующихъ школъ. Кромѣ этихъ заведеній находящихся въ вѣдѣніи учебнаго вѣдомства, въ губерніи, какъ и во всемъ краѣ, существуютъ, внѣ всякаго правительственнаго контроля, еврейскія религіозныя школы, въ которыхъ обученіемъ дѣтей занимаются мелаеды. Въ школахъ этихъ, обученіе производится въ чисто фанатическо-религіозномъ направленіи и ограничивается изученіемъ еврейской грамоты и талмуда. Школы эти фанатизируя массу еврейскаго населенія, настолько вредны по своему влиянію, что было бы желательно или совершенное ихъ уничтоженіе, или же подчиненіе ихъ контролю учебныхъ дирекцій.

СВѣДѢНІЯ О ЗАНЯТІЯХЪ ПЕТРОКОВСКАГО ГУБЕРНСКАГО ПО КРЕСТЬЯНСКИМЪ ДѢЛАМЪ ПРИСУТСТВІЯ.

Въ отчетномъ году занятія крестьянскихъ учреждений Петроковской губерніи состояли въ слѣдующемъ:

1. Разсматривались добровольныя соглашенія, заключаемыя между крестьянами и владѣльцами частныхъ имѣній:

а) По обмѣну земель:

Находилось въ разсмотрѣннн присутствія сдѣлокъ 32.
Изъ этого числа утверждено 9.

б) О замѣнѣ сервитутовъ:

Находилось въ разсмотрѣннн присутствія сдѣлокъ 38.
Изъ этого числа утверждено 2.

в) Обь обмѣнѣ земель и сервитутовъ:

Находилось въ разсмотрѣннн присутствія сдѣлокъ 11.
Изъ этого числа утверждено 1.

2. Разсматривались дѣла по внесенію въ ликвидационныя таблицы и данныя послѣдовавшихъ, по утвержденію оныхъ, измѣненій въ количествѣ земель и описаніи сервитутовъ:

а) Вслѣдствіе точнаго опредѣленія, на основаніи измѣренія, величины крестьянскаго надѣла:

Предстояло присутствію постановить рѣшеній 237.
Постановлено 76.

б) Вслѣдствіе точнаго опредѣленія вида и размѣра предоставленныхъ крестьянамъ сервитутовъ.

Предстояло Губернскому присутствію постановить рѣшеній 51.
Постановлено 19.

3. По дѣламъ о внесеніи въ таблицы и данныя послѣдовавшихъ, по утвержденіи оныхъ, измѣненій, вслѣдствіе окончательнаго опредѣленія принадлежности усадьбъ, записанныхъ въ ликвидационныя таблицы и данныя „спорными“, губернскому присутствію предстояло постановить рѣшеній 24.
Постановлено рѣшеній ”

4. По дѣламъ о внесеніи въ ликвидационныя таблицы и данныя послѣдовавшихъ, по утвержденіи оныхъ, измѣненій, вслѣдствіе ошибочной записи именъ усадебниковъ:

а) По протоколамъ по пунктахъ а и б ст. 3215:

Губернскому урисутствію предстояло разсмотрѣть протоколовъ 14.
Изъ нихъ разсмотрѣно 7.

б) По постановленіямъ по пункту 5 ст. 3215:

Губернскому присутствію предстояло постановить рѣшеній 78.
Постановлено рѣшеній 74.

5. По дѣламъ обь исправленіи утвержденныхъ таблицей и данныхъ, вслѣдствіе оставленія земельныхъ участковъ, безъ распоряженія о нихъ, владѣльцами:

Губернскому присутствію предстояло утвердить рѣшеній 14.
Изъ этого числа утверждено 1.

6. По разбору споровъ о нарушеніи и превышеніи правъ на сервитуты:

Губернскому присутствію предстоило постановить рѣшеній	32.
Постановлено рѣшеній	26.

7. Изъ числа дѣлъ по исправленію утвержденныхъ ликвидационныхъ табелей и данныхъ, вслѣдствіе обнаруженныхъ ошибокъ и пропусковъ, исправленіе которыхъ существующими постановленіями не предоставлено мѣстнымъ учрежденіямъ по крестьянскимъ дѣламъ, безъ предварительнаго испрошенія на то разрѣшенія высшей власти (Высочайшее повелѣніе 23 сентября 1873 года), находилось на разсмотрѣніи присутствія, со времени восслѣдованія Высочайшаго повелѣнія 23 сентября 1873 года

Разсмотрѣно	11.
-----------------------	-----

8. По ходатайствамъ владѣльцевъ о выдачѣ удостовѣреній на вырубку лѣсовъ, обремененныхъ сервитутами, въ теченіи 1874 г. разрѣшено вырубить: 176 мор. и 4660 штукъ деревьевъ.

Кромѣ того, въ особомъ присутствіи разсмотрѣно, въ кассационномъ порядкѣ, 1300 жалобъ на рѣшенія гминныхъ судовъ по дѣламъ судно-полицейскимъ, гражданскимъ, по наследствамъ и по устройству опеки, а также по приговорамъ сходовъ.

Изъ этого числа кассировано	472.
---------------------------------------	------

О ГМИННЫХЪ УПРАВЛЕНІЯХЪ И СУДАХЪ И О ССУДО-СВЕ-
РЕГАТЕЛЬНЫХЪ КАССАХЪ:

О числѣ и составѣ гминъ.

Къ 1 января 1875 г., въ 8 уѣздахъ Петроковской губерніи, соотояло 150 гминъ, въ теченіи же года въ составъ ихъ никакихъ перемѣнъ не произошло.

Сознаніе потребности соединенія мелкихъ гминъ, въ болѣ крупныя, начинаютъ уже проникать въ крестьянское населеніе, но достиженіе этой цѣли, посредствомъ общественныхъ приговоровъ, весьма затруднительно. Кромѣ писаря и должностныхъ лицъ гминнаго управленія, въ прямыхъ интересахъ которыхъ оставленіе состава гминъ въ существующемъ видѣ-въ каждой гминѣ есть еще нѣкоторыя лица заинтересованныя въ томъ, чтобы гмины, или вѣрнѣе управленія, оставались въ тѣхъ селеніяхъ, гдѣ они существуютъ. Къ этому нужно присоединить и то обстоятельство, что какъ бы хорошо ни сознавали крестьяне необходимость извѣстной перемѣны въ своемъ быту, исполненіе этого обыкновенно совершается не легко и не сразу, вслѣдствіе того, что всякую перемѣну въ своемъ быту они встрѣчаютъ неохотно и съ недовѣріемъ. Между тѣмъ, необходимость соединенія мелкихъ гминъ, въ болѣ крупныя, является необхо-

димымъ, въ виду новыхъ реформъ по воинской повинности и по судоустройству.

О гминныхъ должностныхъ лицахъ.

Составъ войтовъ, вслѣдствіе произведенныхъ въ отчетномъ году новыхъ выборовъ, за весьма немногими исключеніями, измѣнился къ лучшему, но число грамотныхъ войтовъ почти не измѣнилось. Такъ, въ 1874 г. число грамотныхъ войтовъ составляло около 0,6, малограмотныхъ нѣсколько болѣе 0,2, и неграмотныхъ нѣсколько болѣе 0,2. Тоже самое процентное отношеніе остается и въ 1875 г., съ тою только разницею, что число войтовъ малограмотныхъ составляетъ почти 0,2 и почти въ такой же пропорціи уменьшилось число войтовъ вовсе неграмотныхъ. Число войтовъ, служащихъ болѣе одного трехлѣтія около 0,4, служащихъ же 1-е трехлѣтіе 0,6. Число лавниковъ, въ Петроковской губерніи, въ 1875 г. было 354.

Въ прошломъ году въ числѣ лавниковъ былъ одинъ помѣщикъ, въ 1875 г. число лавниковъ этого рода возрасло до 7. Стремленіе владѣльцевъ принять участіе въ судѣ весьма естественно и вызвано близостью судебной реформы, положеніе которой было обнародовано въ началѣ истекшаго года. При такомъ незначительномъ количественномъ, вліяніи лицъ стоящихъ, по образованію, выше уровня крестьянскаго пониманія съ ихъ выборомъ улучшеніе не могло обнаружиться ощутительнымъ образомъ въ дѣлахъ гминнаго суда, хотя не подлежитъ сомнѣнію, что участіе въ судѣ лицъ образованныхъ весьма желательно.

Что касается гминныхъ писарей, то, хотя въ личномъ ихъ составѣ, и произошли значительныя измѣненія, но отношенія ихъ къ сельскому населенію и гминному управленію, остаются прежнія. Лица эти, за немногими исключеніями, даютъ направленіе всему дѣлопроизводству въ гминныхъ управленіяхъ и судахъ.

Такое вліяніе гминныхъ писарей, съ особенною силою проявляющееся при мало грамотныхъ и неопытныхъ войтахъ, объясняется тѣмъ, что крестьяне видятъ въ нихъ не простыхъ дѣлопроизводителей гминныхъ управленій, а лицъ имѣющихъ, въ ихъ самоуправленіи, самое существенное значеніе.

Изъ доставленныхъ официальныхъ свѣдѣній, видно, что гминныхъ писарей служить по выборамъ сходовъ 12, по выборамъ войтовъ 116 и по назначенію уѣздныхъ начальниковъ, вслѣдствіе заявленій войтовъ о неимѣніи соотвѣтственныхъ кандидатовъ, 26. Въ теченіе отчетнаго года 5 писарей преданы, за разныя преступленія суду, 21 уволенъ отъ должности, 9 подвергнуты аресту и 16 денежному штрафу, т. е. $\frac{1}{3}$ всего состава писарей оказалась не вполне соотвѣтствующей своему назначенію.

О денежныхъ гминныхъ сборахъ.

Общая сумма сборовъ на гминныя нужды, въ Петроковской губерніи, въ 1875 г. простиралась до 139,491 р. 59 $\frac{1}{2}$ к.,

т. е. болѣе противъ прежняго, 1874 г., на 13,350 руб. Причина постепеннаго увеличенія гминныхъ сборовъ та, что ежегодно все болѣе и болѣе переводятся на деньги дорожныя и другія натуральныя повинности.

Относительно расходованія этихъ денегъ оказывается, что 0,7 употреблено на содержаніе гминныхъ управленій и около 0,3 на другія гминныя надобности.

Средній расходъ гмины опредѣляется въ 926 рублей. По уѣздамъ цифра эта значительно измѣняется. Такъ, въ Петроковскомъ уѣздѣ средній расходъ гмины опредѣляется въ 1507 р., въ Ласкомъ въ 1190 руб., въ Бендинскомъ въ 651 р., а въ Лодзинскомъ только въ 618 р. Если же сравнивать расходы каждой гмины, взятой отдѣльно, съ расходами другихъ гминъ, то разница въ гминныхъ сборахъ окажется еще болѣе значительная. Причина неравномѣрности расходовъ, въ разныхъ гминахъ, сводятся къ тому, что тогда, какъ въ одной гминѣ всѣ общественныя повинности отбываются натурою, въ другихъ совсѣмъ, или только отчасти онѣ обращены въ денежныя.

Количество земли въ Петроковской губерніи, обложенной сборами на гминныя потребности, простирается до 1,455,803 морговъ. Каждый моргъ, среднимъ числомъ, обложенъ 9 коп. Но по уѣздамъ эта цифра весьма измѣнчива. Такъ, въ Петроковскомъ уѣздѣ моргъ, среднимъ числомъ, обложенъ 13 коп. сбора, въ Ласкомъ до 11, въ Ченстоховскомъ уѣздѣ онъ составляетъ только 7, а въ Равскомъ 6 коп. Тѣмъ болѣе встрѣчается разнообразіе въ количествѣ сбора, падающаго на единицу обложенія въ каждой гминѣ отдѣльно.

Случаевъ неутвержденія сходомъ, гминной раскладки и жалобъ на увеличеніе гминнаго сбора, не было, равно какъ не было жалобъ и на неправильное расходованіе гминныхъ суммъ. Последніе обстоятельство объясняется только тѣмъ, что учетъ войтовъ въ израсходованіи суммъ гминными сходами, не дѣлается ежегодно, и дѣла о растратахъ возникаютъ обыкновенно, при смѣнѣ войтовъ, когда эти растраты обнаруживаются новыми войтами.

Растраты гминныхъ суммъ въ 1875 г. не обнаружено, но счета съ бывшими еще до 1875 г. должностными лицами, растратившими гминныя суммы, еще не всѣ покончены.

О штрафныхъ суммахъ.

Общая сумма штрафовъ въ теченіи 1875 г. по Петроковской губерніи, сравнительно съ прежнимъ 1874 годомъ, нѣсколько увеличилась:

Наложено штрафовъ:			
по рѣшенію гминныхъ судовъ . . .	въ 1874 г.	въ 1875	
гминными войтами . . .	4448 р. 74 1/2 к.	4992 р. 24 1/2 к.	
особымъ присутствіемъ	3380 „ 94 1/2 „	3866 „ 72 „	
	496 „ — „	552 „ 64 1/2 „	
Всего .	8325 р. 69 к.	9411 р. 61 к.	

т. е. болѣе прошлаго года на 1085 р. 92 к. Изъ приведенныхъ цифръ видно, что увеличеніе штрафовъ равномѣрно по всѣмъ тремъ категоріямъ.

О помѣщеніяхъ занимаемыхъ гминными управленіями.

Гминныя управленія Петроковской губ. ерніи, какъ и прежде, въ 1875 г. помѣщались частью въ общественныхъ, частью въ помѣщичьихъ безплатныхъ, а частью въ наемныхъ квартирахъ. Последняго рода квартиры крайне неудобны и тѣсны, но въ виду могущаго совершиться соединенія гминъ, не предпринималось мѣръ къ устройству въ такихъ гминахъ новыхъ общественныхъ зданій мѣръ не предпринималось.

О дѣлопроизводствѣ гминныхъ управленій.

Среднимъ числомъ, въ каждой гминѣ въ 1875 г. было входящихъ бумагъ до 1195 и исходящихъ 1101 и не исполненныхъ, къ 1 января 1876 г., около 33.

Если къ сему присоединить книги, контракты, рѣшенія судовъ, рѣшенія семейныхъ совѣтовъ, всякіе приговоры не только гминные, но и сельскіе, которые исключительно ведутся въ гминныхъ управленіяхъ и проч., то нельзя не придти къ тому заключенію, что занятія въ гминныхъ управленіяхъ многосложны и разнообразны и что, не смотря на это, дѣлопроизводства вообще ведется довольно успѣшно. Что касается порядка дѣлопроизводства, то вслѣдствіе постоянныхъ указаній и требованій администраціи, онъ почти во всѣхъ гминахъ установился на одинаковыхъ основаніяхъ и дѣленіе дѣлъ по категоріямъ во всѣхъ гминныхъ управленіяхъ однообразно.

Нельзя также не замѣтить улучшеній и въ перепискѣ гминныхъ управленій. Бумаги всѣ пишутся на русскомъ языкѣ, причемъ болѣе правильно и грамотно противъ прежняго и болѣе удовлетворяютъ требованіямъ бумагъ официальныхъ.

Конечно, все вышеизложенное не можетъ быть отнесено ко всѣмъ гминнымъ управленіямъ и порядку, и успѣшность дѣлопроизводства въ разныхъ гминахъ, стоятъ на различной степени; тогда какъ относительно однихъ гминныхъ управленій, не остается желать пока ничего лучшаго, въ другихъ упущенія и безпорядки очень замѣтны, что особенно обнаруживается въ тѣхъ гминахъ, гдѣ существуютъ ссудо-сберегательныя кассы, ревизія которыхъ производится по нѣскольку разъ въ годъ.

О гминныхъ сходахъ.

Срочные сходы собираются обыкновенно по распоряженію и настоянію властей.

Кромѣ раскладки гминныхъ сборовъ и выбора должностныхъ лицъ, предметами занятій сходовъ были еще слѣдующіе вопросы:

1. О раскладкѣ подымной подати.
2. Объ обращеніи натуральной дорожной повинности въ денежную.
3. Объ учрежденіи новыхъ школъ.
4. О соединеніи гминь.
5. О ссудосберегательныхъ кассахъ.
6. О назначеніи вознагражденія кассирамъ и писарямъ, завѣдующимъ ссудосберегательными кассами.

О гминныхъ судахъ.

Въ характерѣ дѣятельности гминныхъ судовъ и въ количествѣ разбиравшихся въ нихъ дѣлъ, въ теченіи 1875 года, никакихъ особенно рѣзкихъ измѣненій не произошло. Учрежденія эти въ настоящее время, по случаю предстоящаго введенія въ дѣйствіе новыхъ судебныхъ уставовъ, являются учреждениями отживающими.

Въ отношеніи улучшенія судопроизводства, при будущей реформѣ, можно ожидать много хорошаго, уже по одному тому, что приговоры будущихъ гминныхъ судовъ не будутъ безъ апелляціонны.

Объ опекахъ.

Въ теченіи 1875 г. учреждено вновь опекъ 518, прекращено 233; противъ прошлаго года число опекъ увеличилось на 285.

Дѣла объ опекахъ увеличиваясь количественно, улучшаются и качественно.

Придавая особенную важность дѣламъ этого рода, какъ губернское присутствіе, такъ и комиссары по крестьянскимъ дѣламъ, разъясняли по возможности, членамъ семейнаго совѣта и войтамъ ихъ обязанности по отношенію къ опекамъ.

Не смотря на то, старый установившійся обычай, по которому семейные совѣты не столько охраняли имущества малолѣтнихъ, сколько распорядились имъ произвольно, трудно искорѣняется.

Этимъ объясняется то, что въ приговорахъ семейныхъ совѣтовъ, до сего времени встрѣчаются постановленія о раздѣлѣ имущества, и о назначеніи малолѣтнимъ денежныхъ уплатъ, а совершеннолѣтнимъ назначаются недвижимости, въ полное распоряженіе.

Семейные совѣты, до сихъ поръ, въ дѣлахъ наследственныхъ присваиваютъ себѣ власть—дѣлить наследства по своему усмотрѣнію, полагая, что въ этихъ дѣлахъ они должны имѣть значенія не только охранительное, но и судебное.

Съ 1875 года дѣлопроизводство семейныхъ совѣтовъ, въ видѣ подготовки ихъ къ переводу отъ польскаго производства къ русскому, при предстоящемъ введеніи новыхъ судебныхъ

учрежденій, велось на русскомъ языкѣ. Причемъ изложеніе постановленій совѣтовъ, было не менѣе удовлетворительно, какъ и дѣлопроизводство гминныхъ судовъ.

О ссудо-сберегательныхъ кассахъ.

Въ 1875 г. въ Петроковской губерніи, дѣйствовали 43 ссудосберегательныя кассы. Изъ нихъ: 24 открыты на средства правительства, 2 на правительственный капиталъ, изъятый изъ обращенія Прушковской и Богуславицкой кассъ, и 17 кассъ открыто на общественныя средства. Кромѣ того, разрѣшены къ открытію, на общественныя средства, 8 кассъ, но къ 1 января 1876 г. они не начали своихъ дѣйствій. Такимъ образомъ, всѣхъ дѣйствующихъ и недѣйствующихъ кассъ, съ концемъ 1875 года, было 51.

Изъ этихъ данныхъ видно, что:

а) Число ссудо-сберегательныхъ кассъ увеличивается довольно быстро.

б) Что операціи кассъ производятся очень успѣшно; капиталъ ихъ увеличивается не въ меньшей, чѣмъ то желательно, пропорціи.

На этомъ основаніи можно придти къ тому заключенію, чтъ крестьяне къ ссудо-сберегательнымъ кассамъ не относятся также пассивно, какъ къ другимъ общественнымъ своимъ учрежденіямъ, а съ полнымъ довѣріемъ и процвѣтаніе, или не процвѣтаніе кассы, ихъ сильно интересуетъ, а потому, хотя они и не сознаютъ отчетливо всѣхъ благотворныхъ послѣдствій отъ заведенія ссудо-сберегательныхъ кассъ, но ихъ практической смыслъ подсказываетъ имъ, что ссудо-сберегательныя кассы—учрежденіе въ высшей степени благодѣтельное, для ихъ матеріальныхъ интересовъ, какъ источникъ доступнаго и дешеваго кредита. Благодаря этому учрежденію, крестьянину нѣтъ надобности прибѣгать въ затруднительныхъ обстоятельствахъ къ ростовщику — еврею, кредитъ котораго, по крайней высотѣ процентовъ, былъ разорителенъ для сельскихъ хозяевъ. Пользуясь поддержкою своихъ кассъ, крестьяне могутъ теперь спокойно выжидать установки надлежащихъ цѣнъ на свои продукты, не понуждаемые къ невыгодному для себя сбыту, затрудненіями при требованіяхъ скорой уплаты податей. Люди промышленные, каковыми по большей части бывають посадскіе жители, уже начинаютъ пользоваться кредитомъ ссудо-сберегательныхъ кассъ, для разнаго рода предпріятій, послѣдствіемъ чего должно быть ослабленіе торговаго и промышленнаго преобладанія евреевъ въ краѣ. Собственно крестьяне прибѣгаютъ пока къ кассамъ, только для удовлетворенія текущихъ безотлагательныхъ нуждъ по хозяйству, но нѣтъ сомнѣнія, что съ увеличеніемъ кассовыхъ капиталовъ, съ улучшеніемъ экономическаго быта крестьянъ и съ разви-

тиемъ въ земледѣльческомъ населеніи новыхъ матеріальныхъ потребностей, операціи ссудо-сберегательныхъ кассъ значительно расширятся, и крестьяне воспользуются ими такъ, что капиталы этихъ кассъ въ рукахъ поселянъ пойдутъ въ оборотъ, и такимъ образомъ будутъ способствовать образованію мелкаго торговаго и промышленнаго класса изъ той среды, которая въ настоящее время, исключительно почти занята земледѣліемъ.

Обращаясь затѣмъ къ вспомогательнымъ постороннимъ средствамъ ссудо-сберегательныхъ кассъ, къ вкладамъ малолѣтнихъ, найдемъ, что положеніе этого дѣла, противъ прежняго, въ 1875 г. не измѣнилось, равно какъ не измѣнились и причины незначительности, обращающихся въ кассахъ, этихъ капиталовъ и общественныхъ гминныхъ суммъ. Самое дѣятельное участіе въ устройствѣ новыхъ ссудо-сберегательныхъ кассъ, и въ увеличеніи ихъ капиталовъ, принимаютъ посадскіе жители, такъ какъ большая часть ссудо-сберегательныхъ кассъ открыта на остатки бывшихъ городскихъ кассъ.

Въ предъидущіе годы, какъ на слабую сторону ссудо-сберегательныхъ кассъ, указывалось на то, что ссуды не всегда выдавались въ порядкѣ заявленій, внесенныхъ въ книгу, что отсрочки заемщиками дѣлались не одинъ разъ послѣ срока, а по нѣскольку разъ къ ряду, что, такимъ образомъ, благодаря родственнымъ и другимъ отношеніямъ, заемщиковъ къ лицамъ завѣдующимъ кассаами, ссуды находились по нѣскольку лѣтъ въ однихъ и тѣхъ же рукахъ, перечисляясь только по книгамъ на другихъ лицъ, часто не дѣлавшихъ даже заявленій о выдачѣ ссудъ.

Въ отчетномъ году, случаевъ этого рода почти не было, ссуды выдавались на точномъ основаніи устава, съ большою осмотрительностью, и очень рѣдко встрѣчались случаи выдачи ссудъ не тому лицу, которое стоитъ на очереди, по времени подачи заявленія.

Вообще развитіе ссудо-сберегательныхъ кассъ подвигается впередъ успѣшно и притягиваетъ къ себѣ все больше и больше капиталовъ, и живой непосредственный интересъ, принимаемый крестьянами, въ благоустройствѣ кассъ. Быстрое приращеніе средствъ, которыми теперь располагаютъ кассы, выгодно отзывается, какъ на выборѣ лицъ, завѣдующихъ ими, такъ и на веденіи сими лицами кассовыхъ дѣлъ, такъ что, тѣ злоупотребленія и беспорядки, которыя замѣчались прежде, болѣе не повторяются.

О ЧИСЛѢ УЧЕБНЫХЪ ЗАВЕДЕНІЙ И УЧАЩИХСЯ

ВЪ ПЕТРОКОВСКОЙ ГУБЕРНИИ ЗА 1875 ГОДЪ.

НАЗВАНИЕ УЧЕБНЫХ ЗАВЕДЕНІЙ.	Въ губернской губеріи.			Въ уѣдннхъ и дру- гихъ городахъ.			Въ уѣздахъ.			Всего въ губерніи.			
	Число учебныхъ заведеній.	Число уча- щихъ.		Число учащихся.		Число учебныхъ заведеній.	Число учащихся.		Число учебныхъ заведеній.	Число учащихся.			
		Муж. пола.	Жен. пола.	Муж. пола.	Жен. пола.		Муж. пола.	Жен. пола.		Число учебныхъ заведеній.	Муж. пола.	Жен. пола.	Обоего пола.
Петровская мужская классическая гимназія	1	313	—	—	—	—	—	—	1	313	—	313	
При ней подготовительный классъ	1	57	—	—	—	—	—	—	1	57	—	57	
Ченстоховская мужская прогимназія	—	—	1	150	—	—	—	—	1	150	—	150	
При ней подготовительный классъ	—	—	1	51	—	—	—	—	1	51	—	51	
Петровская 4-хъ классная женская прогимназія	1	—	11	—	—	—	—	—	1	—	114	114	
Лодзинское высшее ремесленное училище	—	—	—	1	238	—	—	—	1	238	—	238	
При немъ воскресно-рисовальный классъ	—	—	—	1	44	—	—	—	1	44	—	44	
Лодзинское мужское 2-хъ классное начальное училище	—	—	—	1	121	—	—	—	1	121	—	121	
Начальныхъ одноклассныхъ училищъ	4	255	12	35	3165	2007	352	14165	10097	391	17585	12225	29810
Воскресно-ремесленныхъ училищъ	1	60	—	11	930	—	1	31	—	13	1021	—	1021
Еврейскихъ начальныхъ училищъ	1	52	—	4	475	119	1	42	—	6	569	119	688
Частныхъ учебныхъ заведеній	2	109	5	15	388	562	1	—	23	18	497	643	1140
<i>Душоныхъ свѣдѣніи учащихся, или, такъ называемыхъ, кикторатовъ:</i>													
Аугсбургскихъ	—	—	—	—	—	—	62	1235	1019	62	1235	1019	2254
Резорматскихъ	—	—	—	—	—	—	4	77	56	4	77	56	133
Итого	11	846	29	70	5562	2688	421	15550	11195	502	21958	14176	36134

О ФАБРИКАХЪ И ЗАВОДАХЪ

ВЪ ПЕТРОКОВСКОЙ ГУБЕРНИИ ЗА 1875 ГОДЪ.

Родъ фабрикъ и заво- довъ.	Губерскій городъ Петроковъ.			Уездъ Петроковскій.			Уездный городъ Новорядокск.			Уездный городъ Рава.			Уездъ Гавскій.			Всего въ губерніи.		
	Число фабрикъ и заводовъ.	Сумма произ- водительности.	Число рабо- чихъ.	Число фабрикъ и заводовъ.	Сумма произ- водительности.	Число рабо- чихъ.	Число фабрикъ и заводовъ.	Сумма произ- водительности.	Число рабо- чихъ.	Число фабрикъ и заводовъ.	Сумма произ- водительности.	Число рабо- чихъ.	Число фабрикъ и заводовъ.	Сумма произ- водительности.	Число рабо- чихъ.	Число фабрикъ и заводовъ.	Сумма произ- водительности.	Число рабо- чихъ.
1. Бумагопрядильни и заводы хлопчатобумажныхъ нитѣй, какъ въ чистоту, такъ и въ смѣшанномъ съ другими матеріалами видѣ . . .	2	6830	11	4	2730	4	—	—	—	—	—	—	3	4500	9	4031	12006060	14115
2. Ткацкія заведенія и отдѣльные станки	—	—	—	—	—	—	—	—	—	—	—	—	—	—	—	4378	103560	5574
3. Шерстяныя прядильни и фабрики сукна, шерстяныхъ и другихъ нитѣй	—	—	—	1	9500	7	—	—	—	—	—	—	1	72000	115	250	6578400	4270
4. Заводы свеклосахарныя	—	—	—	20	480250	103	—	—	—	—	—	—	18	637750	98	105	3048630	560
5. " винокуренныя	2	5660	7	—	—	—	—	—	—	—	—	—	—	—	—	5	9570	16
6. " медоваренныя	2	11400	10	5	11400	10	—	—	—	—	—	—	5	12900	14	44	411200	204
7. " пивоваренныя	2	14000	4	2	79870	37	—	—	—	—	—	—	1	5500	1	—	269340	84
8. " водочныя (дистиллярныя)	1	19000	4	—	—	—	—	—	1	—	—	—	5	—	—	—	108500	116
9. " паточныя и сиропныя	1	108500	116	—	—	—	—	—	—	—	—	—	—	—	—	—	1	108500
10. " уксусныя	1	13000	4	1	520	1	—	—	—	—	—	—	—	—	—	—	11	28340
11. Маслобійныя	2	6200	6	4	1580	4	—	—	—	—	—	—	2	1000	4	48	109110	113
12. Фабрики цукорныя	—	—	—	—	—	—	—	—	—	—	—	—	—	—	—	4	18590	39
13. " свинарды, дегтя и смолы	—	—	—	1	1000	4	—	—	—	—	—	—	3	2120	10	10	24290	34
14. Лѣсопилены и столярныя заводы	1	23100	33	4	86540	43	2	96450	3	—	—	—	1	750	3	85	699360	481
15. Фабрики писчебумажныя	—	—	—	—	—	—	—	—	—	—	—	—	3	4900	10	10	68130	107
16. Мельницы паровыя	1	150000	14	—	—	—	1	37500	1	—	—	—	—	—	—	—	—	96
17. " водяныя и вѣтряныя	4	6000	7	129	670180	210	—	—	—	—	—	—	64	3220	12	12	547920	96
18. Печари буковыхъ и дуба	15	80000	53	—	—	—	3	2000	—	—	—	—	4	22250	38	759	3456610	1122
19. Фабрики крахмалныя	—	—	—	—	—	—	—	—	3	39700	12	4	33110	10	287	—	996490	566
20. Заводы коксвенныя	1	1500	1	5	1890	7	—	—	—	—	—	—	5	12750	9	89	240460	185
21. " свѣчныя и мыловаренныя	2	51380	17	—	—	—	—	—	1	360	1	—	—	—	—	15	149320	66
22. " выработывающіе продукты изъ костей	—	—	—	—	—	—	—	—	—	—	—	—	—	—	—	—	1	9580
23. " стеклянныя	—	—	—	2	16200	26	—	—	—	—	—	—	—	—	—	—	3	91200
24. " производящія цементъ и известку	—	—	—	50	24000	50	—	—	—	—	—	—	1	5100	7	81	292090	441
25. " кирпичныя	2	9750	37	2	1500	6	—	—	—	—	—	—	6	4370	22	119	1146500	711
26. " земледѣльческія машины и орудія	—	—	—	1	3120	35	—	—	—	—	—	—	—	—	—	—	12	398740
27. " торфяныя	—	—	—	—	—	—	—	—	—	—	—	—	—	—	—	—	3	6480
28. " цинковыхъ бѣнитъ	—	—	—	—	—	—	—	—	—	—	—	—	—	—	—	—	1	80110
29. Частныя каменноугольныя, гальмейныя и свинцевыя копи, горныя заведенія и копи огнеупорной глины	—	—	—	—	—	—	—	—	—	—	—	—	—	—	—	21	1230575	2092
30. Частныя желѣзные рудники и жидкострательныя заводы	—	—	—	6	52275	31	—	—	—	—	—	—	3	29561	85	39	573407	888

Year	Value	Year	Value	Year	Value
1910	1200000	1911	1250000	1912	1300000
1913	1350000	1914	1400000	1915	1450000
1916	1500000	1917	1550000	1918	1600000
1919	1650000	1920	1700000	1921	1750000
1922	1800000	1923	1850000	1924	1900000
1925	1950000	1926	2000000	1927	2050000
1928	2100000	1929	2150000	1930	2200000
1931	2250000	1932	2300000	1933	2350000
1934	2400000	1935	2450000	1936	2500000
1937	2550000	1938	2600000	1939	2650000
1940	2700000	1941	2750000	1942	2800000
1943	2850000	1944	2900000	1945	2950000
1946	3000000	1947	3050000	1948	3100000
1949	3150000	1950	3200000	1951	3250000
1952	3300000	1953	3350000	1954	3400000
1955	3450000	1956	3500000	1957	3550000
1958	3600000	1959	3650000	1960	3700000
1961	3750000	1962	3800000	1963	3850000
1964	3900000	1965	3950000	1966	4000000
1967	4050000	1968	4100000	1969	4150000
1970	4200000	1971	4250000	1972	4300000
1973	4350000	1974	4400000	1975	4450000
1976	4500000	1977	4550000	1978	4600000
1979	4650000	1980	4700000	1981	4750000
1982	4800000	1983	4850000	1984	4900000
1985	4950000	1986	5000000	1987	5050000
1988	5100000	1989	5150000	1990	5200000
1991	5250000	1992	5300000	1993	5350000
1994	5400000	1995	5450000	1996	5500000
1997	5550000	1998	5600000	1999	5650000
2000	5700000	2001	5750000	2002	5800000
2003	5850000	2004	5900000	2005	5950000
2006	6000000	2007	6050000	2008	6100000
2009	6150000	2010	6200000	2011	6250000
2012	6300000	2013	6350000	2014	6400000
2015	6450000	2016	6500000	2017	6550000
2018	6600000	2019	6650000	2020	6700000
2021	6750000	2022	6800000	2023	6850000
2024	6900000	2025	6950000	2026	7000000
2027	7050000	2028	7100000	2029	7150000
2030	7200000	2031	7250000	2032	7300000
2033	7350000	2034	7400000	2035	7450000
2036	7500000	2037	7550000	2038	7600000
2039	7650000	2040	7700000	2041	7750000
2042	7800000	2043	7850000	2044	7900000
2045	7950000	2046	8000000	2047	8050000
2048	8100000	2049	8150000	2050	8200000

ДВИЖЕНІЕ НАСЕЛЕНІЯ

ВЪ ПЕТРОКОВСКОЙ ГУБЕРНІИ ЗА 1875 ГОДЪ.

ГОРОДА И УЕЗДЫ.	Число браков.	Число родившихся.									Число умерших.			Прибыль или убыль.
		Законнорожденных.			Незаконнорожденных			ВСЕГО.						
		Мужского пола.	Женского пола.	Обоего пола.	Мужского пола.	Женского пола.	Обоего пола.	Мужского пола.	Женского пола.	Обоего пола.	Мужского пола.	Женского пола.	Обоего пола.	
Губернский город Петроковъ	108	140	195	335	24	17	41	164	212	376	154	117	271	105
Уездъ Петроковский	946	2039	2045	4084	44	55	99	2083	2100	4183	1267	1284	2551	1632
Городъ Новорадомскъ	44	165	125	290	5	3	8	170	128	298	67	59	126	172
Уездъ Новорадомскій	773	1960	923	2883	59	78	173	2019	1001	3020	1252	1217	2469	551
Городъ Ченстоховъ	190	329	357	686	15	18	33	344	375	719	198	206	404	315
Уездъ Ченстоховскій	739	1725	1640	3365	44	59	103	1769	1699	3468	1096	1147	2243	1225
Городъ Вендицъ	60	120	100	220	3	3	6	123	103	226	43	45	88	138
Уездъ Вендицскій	684	1653	1725	3378	30	35	65	1683	1760	3443	926	931	1857	1586
Городъ Ласкъ	36	86	72	158	1	—	1	87	72	159	48	42	90	69
Городъ Пабианце	78	155	172	327	—	—	—	155	172	327	72	73	145	182
Уездъ Ласкскій	555	1531	1390	2921	51	54	105	1582	1444	3026	744	796	1540	1486
Городъ Лодзь	301	795	707	1502	64	39	103	859	746	1605	418	381	799	806
Городъ Эгеряжъ	108	215	191	406	7	8	15	222	199	421	122	81	203	218
Уездъ Лодзискій	469	1160	1196	2356	56	52	108	1216	1248	2464	648	690	1338	1126
Городъ Брезини	51	108	87	195	5	3	8	113	90	203	55	59	114	89
Городъ Томашовъ	90	150	138	288	5	6	11	155	144	299	71	50	121	178
Уездъ Брезинскій	412	1147	1124	2271	30	34	64	1177	1158	2335	687	660	1347	988
Городъ Рава	42	126	99	225	3	7	10	129	106	235	80	67	147	88
Уездъ Равскій	464	1247	1313	2560	40	36	76	1287	1349	2636	769	835	1604	1032
Итого въ городахъ	1108	2389	2243	4632	132	104	236	2521	2347	4868	1328	1180	2508	2360
„ уездахъ	5042	12462	11356	23818	354	403	757	12816	11759	24575	7389	7560	14949	9626
Всего въ губерніи	6150	14851	13599	28450	486	507	993	15337	14106	29443	8717	8740	17457	11986

Описание работ

№ п/п	Наименование работ	Измерения			Объем работ			Единица измерения	Стоимость работ
		Длина	Ширина	Высота	Объем	Площадь	Объем		
105		271	117	154	610	219	141	17	
106		281	124	161	473	240	146	17	
107		120	59	57	208	122	120	6	
108		2100	177	1504	1020	1001	2019	177	
109		202	202	202	202	202	202	1	
110		2218	113	1005	2122	1005	1127	113	
111		98	33	43	238	138	100	1	
112		107	50	52	242	100	107	1	
113		60	12	14	100	24	60	1	
114		115	73	73	231	172	102	1	
115		1010	102	141	624	114	1010	102	
116		400	82	118	100	100	400	100	
117		200	21	142	121	100	200	100	
118		1308	430	418	2103	1210	1308	1308	
119		113	60	60	203	60	113	60	
120		111	50	71	104	104	111	111	
121		1317	600	621	2005	1104	1317	600	
122		113	61	50	206	106	113	60	
123		1804	830	780	2020	1210	1804	830	
124		200	1100	102	402	221	200	200	
125		1100	1000	1000	1000	1100	1100	1000	
126		1707	810	810	2011	1110	1707	810	

ПРИЛОЖЕНІЯ.

КНИЖОЧКА

Владельность N 1.

О ПОСѢВѢ И УРОЖАѢ ХЛѢБА

ВЪ ПЕТРОКОВСКОЙ ГУБЕРНИИ ЗА 1875 ГОДЪ.

У ъ з д ы .	ПО С Ы Н О Ч Е Р Т Е Й .						С Н Я Т О Ч Е Т В Е Р Т Е Й .										
	Озимой пшеницы.	Ржи.	Яровой пшеницы.	Овса.	Ячменя.	Урожай.	Остатки яровой пшеницы.	Кургаски.	Озимой пшеницы.	Ржи.	Яровой пшеницы.	Овса.	Ячменя.	Урожай.	Остатки яровой пшеницы.	Кургаски.	
Петровский:																	
На землях владельческих	5769	13053	323	12072	37	991	2277	36071	30148	63328	1258	56442	15326	3555	5155	185328	
" крестьянских обществ	3967	16708	87	10464	442	297	1910	36879	11700	72182	256	40306	12519	5038	7264	186612	
" городских и других	550	650	30	800	30	50	250	900	2750	1950	90	2000	900	100	500	3600	
Итого	10286	30441	440	23336	843	2338	4437	73550	44598	142460	1604	98748	28745	8693	12919	375530	
Новгородский:																	
На землях владельческих	4718	16609	212	14501	674	1957	4207	39118	18299	59304	772	41567	17535	10096	16238	231511	
" крестьянских обществ	1098	16232	122	11730	566	1758	4726	39993	4177	53782	335	27917	21501	7238	19224	199660	
" городских и других	67	1320	20	1360	29	253	56	2350	236	3630	70	3520	620	1144	204	8910	
Итого	5883	34161	354	27591	1269	3998	8989	81461	22752	116716	1177	73004	39656	18478	35666	440081	
Ченстоховский:																	
На землях владельческих	1156	8643	18	5918	211	841	1016	18302	5836	26222	472	18340	6341	3716	3960	80753	
" крестьянских обществ	514	15944	71	12803	423	1606	1137	37756	5696	40253	2691	33658	13256	9084	6375	153208	
" городских и других	139	2695	5	1473	63	220	240	3130	794	9084	20	6329	1799	1079	1135	18837	
Итого	1809	27282	94	20194	702	2667	2393	59188	12326	75559	3183	58327	21396	13879	11470	252798	
Бендинский:																	
На землях владельческих	960	3711	61	3183	148	438	567	15760	2963	10922	183	11400	3273	1283	1775	77267	
" крестьянских обществ	1086	43581	151	10443	637	1293	1158	59679	3044	39888	404	29632	11983	3512	3371	309106	
" городских и других	13	454	34	387	18	33	31	1473	144	1651	119	1477	580	120	105	6185	
Итого	2059	17746	246	14013	803	1764	1756	76912	6151	52461	706	42509	18856	4915	5251	392558	
Ласкинский:																	
На землях владельческих	5965	16250	41	29450	1212	1910	2440	62750	29262	64510	151	114000	55000	7200	9610	325600	
" крестьянских обществ	3646	15240	20	14846	862	1620	1980	69730	18540	61010	98	59980	41200	5100	7100	360200	
" городских и других	181	860	4	682	23	116	181	1301	840	3260	22	2810	960	410	630	8900	
Итого	9792	32350	65	44978	2097	3646	4601	133781	48642	128780	271	176790	97160	12710	17340	694700	
Лоданский:																	
На землях владельческих	1291	5357	3	4389	118	521	974	15510	5467	23409	16	22067	5414	2094	3802	60950	
" крестьянских обществ	608	12804	29	9820	209	1009	1150	30505	3136	52293	139	30495	9579	4342	4974	174545	
" городских и других	61	1493	—	1065	18	72	95	2967	300	8901	—	6276	995	270	470	21556	
Итого	1960	19654	32	15274	337	1602	2219	48982	8903	84603	155	58838	15988	6706	9246	257051	
Брезинский:																	
На землях владельческих	3072	8336	130	7725	261	674	1252	26270	13997	30178	330	26017	8785	3568	3823	117933	
" крестьянских обществ	1258	12236	—	23	9264	285	1025	1129	33531	6142	41633	69	27942	9138	5033	3445	119328
" городских и других	126	1169	—	633	3	141	80	3412	570	5700	—	3060	1596	845	294	19461	
Итого	4456	21741	153	17622	577	1840	2461	63233	20709	77511	339	57019	19519	9446	7562	256722	
Равский:																	
На землях владельческих	3603	10415	—	9562	166	486	1175	17565	17980	53903	—	36842	5143	2185	3421	95811	
" крестьянских обществ	1231	10192	20	6548	155	522	1058	17875	5795	48354	80	23484	4085	2219	3451	94952	
" городских и других	207	824	—	552	38	32	79	3411	1345	4328	—	1913	1422	127	339	20221	
Итого	5041	21431	20	16662	359	1040	2312	38851	25120	106585	80	62339	10650	4531	7211	210984	
Всего во губернии	41286	204806	1404	179670	6999	18895	29168	576258	189201	784675	7515	627474	248950	79358	106665	2880424	

THE GREAT EASTERN LIFE INSURANCE COMPANY

Policy No.	Amount	Term	Rate	Commission	Expense	Net	Profit	Total
10000	1000	10	10	10	10	10	10	10
10001	1000	10	10	10	10	10	10	10
10002	1000	10	10	10	10	10	10	10
10003	1000	10	10	10	10	10	10	10
10004	1000	10	10	10	10	10	10	10
10005	1000	10	10	10	10	10	10	10
10006	1000	10	10	10	10	10	10	10
10007	1000	10	10	10	10	10	10	10
10008	1000	10	10	10	10	10	10	10
10009	1000	10	10	10	10	10	10	10
10010	1000	10	10	10	10	10	10	10
10011	1000	10	10	10	10	10	10	10
10012	1000	10	10	10	10	10	10	10
10013	1000	10	10	10	10	10	10	10
10014	1000	10	10	10	10	10	10	10
10015	1000	10	10	10	10	10	10	10
10016	1000	10	10	10	10	10	10	10
10017	1000	10	10	10	10	10	10	10
10018	1000	10	10	10	10	10	10	10
10019	1000	10	10	10	10	10	10	10
10020	1000	10	10	10	10	10	10	10
10021	1000	10	10	10	10	10	10	10
10022	1000	10	10	10	10	10	10	10
10023	1000	10	10	10	10	10	10	10
10024	1000	10	10	10	10	10	10	10
10025	1000	10	10	10	10	10	10	10
10026	1000	10	10	10	10	10	10	10
10027	1000	10	10	10	10	10	10	10
10028	1000	10	10	10	10	10	10	10
10029	1000	10	10	10	10	10	10	10
10030	1000	10	10	10	10	10	10	10
10031	1000	10	10	10	10	10	10	10
10032	1000	10	10	10	10	10	10	10
10033	1000	10	10	10	10	10	10	10
10034	1000	10	10	10	10	10	10	10
10035	1000	10	10	10	10	10	10	10
10036	1000	10	10	10	10	10	10	10
10037	1000	10	10	10	10	10	10	10
10038	1000	10	10	10	10	10	10	10
10039	1000	10	10	10	10	10	10	10
10040	1000	10	10	10	10	10	10	10
10041	1000	10	10	10	10	10	10	10
10042	1000	10	10	10	10	10	10	10
10043	1000	10	10	10	10	10	10	10
10044	1000	10	10	10	10	10	10	10
10045	1000	10	10	10	10	10	10	10
10046	1000	10	10	10	10	10	10	10
10047	1000	10	10	10	10	10	10	10
10048	1000	10	10	10	10	10	10	10
10049	1000	10	10	10	10	10	10	10
10050	1000	10	10	10	10	10	10	10

№ инв. инвентария	Название породы	Породы оленеводческого						Убойно	Полота для забивания оленей (взросл. оленей, оленей, оленят, оленей и др. оленей, оленей)	Денг	Информация	
		По оленям, оленям и оленям	Оленям и оленям	Оленям и оленям	Оленям и оленям	Оленям и оленям	Оленям и оленям					
		1	2	3	4	5	6	7	8	9	10	
1	Тюльчанский олень	Тюльчанский	4521 25	1587 90	2262 50	6341 44	2460 53	17973	40	4392 172	20266 28	
2	Оленеводство на оленях в долине в долине	Оленеводство	11782 14	4512 40	5077 15	162	2442 19	4012 76	47576	62	9050 10	52126 704
3	Южный олень	Южный	1061	414 20	425 65	1020 99	2152 73	210 153	2017 71	5631 24	13640 95	
4	"	Северный	5341 24	199	1603 65	2003 75	6371 42	210 29	17031 42	10993 39	22025 443	
5	"	Восточный	2537 46	275	250 10		2472 85	215 55	2464 91	4607 93	11102 243	
6	"	Западный	737 10	240 91	354 45		1032 17	16 60	2421 24	201 52	2222 76	
7	"	Северный	1265 25	561 91	538 95	174 6	2557 24	73 91	4976 212	2554 41	7320 492	
8	"	Южный	1421 85		442 42	235 79	1725 26	4762 25	2644 73	2020 92	11472 6	
9	Северный олень	Северный	2012 92	245	857 70	102 60	2205 72	1063 45	7921 57	4265 212	12247 19	
10	"	Южный	2420 32		1015 65	73	2101 56	2211 72	2921 23	2220 12	11121 443	
11	"	Северный	1579 72		833 85		2102 29	1217 42	5229 52	4716 77	10546 15	
12		Убойно	27772 42	6452 42	12107 47	2462 64	22054 22	12045 64	135272 10	20120 24	121221 22	

Копия - Тюльчанский

Тюльчанский

Обобщенный В. Н. Дин

Тюльчанский В. Н. Дин

Введениє

О расходах дворянскими произведенных
по городам Тверской губернии в 1875 г.

№ инв. № инв. № инв.

Hadacaria zapoveda

I a - o - e - i - 9 - 11		m - e - u - m - e - e		I a - o - e - i - 9 - 11		m - e - u - m - e - e	
Возраст	Состояние	Возраст	Состояние	Возраст	Состояние	Возраст	Состояние
100%	100%	100%	100%	100%	100%	100%	100%

Историческая

1	<i>Историческая</i>	7934 27	222 5	2039 55	100	510	1532 24	13093 41	4759 21	17232 75
2	<i>Историческая</i>	12410 83	664 20	4264 66	100		1545 24	22504 25	11794 40	40099 15
3	<i>Историческая</i>	2207 12	128 14	175 20	50		2753 57	5692 67	4066 40	10589 60
4	<i>Историческая</i>	5670 42	510 42	239	10		2311 24	10075 22	15450	26225 21
5	<i>Историческая</i>	2050 41	506 27	275	40		4452 52	8208 42	1166 24	9254 50
6	<i>Историческая</i>	1530 67	423 27		10		1022 3	5165 41		5165 41
7	<i>Историческая</i>	2751 91	157 15	655 17	270	339 14	1044 42	5326 26	1094 41	6421 47
8	<i>Историческая</i>	2112 12	455 12	15	94		1590 47	5183 42	1177 22	6311 30
9	<i>Историческая</i>	3220 31	263 23	447 50	64		3283 50	862 10	1222 40	10544 50
10	<i>Историческая</i>	2410 52	336 51	71 10	100	2453 22	407 15	7110 42	744 27	7054 95
11	<i>Историческая</i>	2512 24	152 77	110	20		452 41	553 42	4667 20	8203 62
	<i>Историческая</i>	4540 16	3204 22	2600 41	74	4193 12	215 24	9107 42	5694 62	14722 18

Историческая

Историческая

Историческая

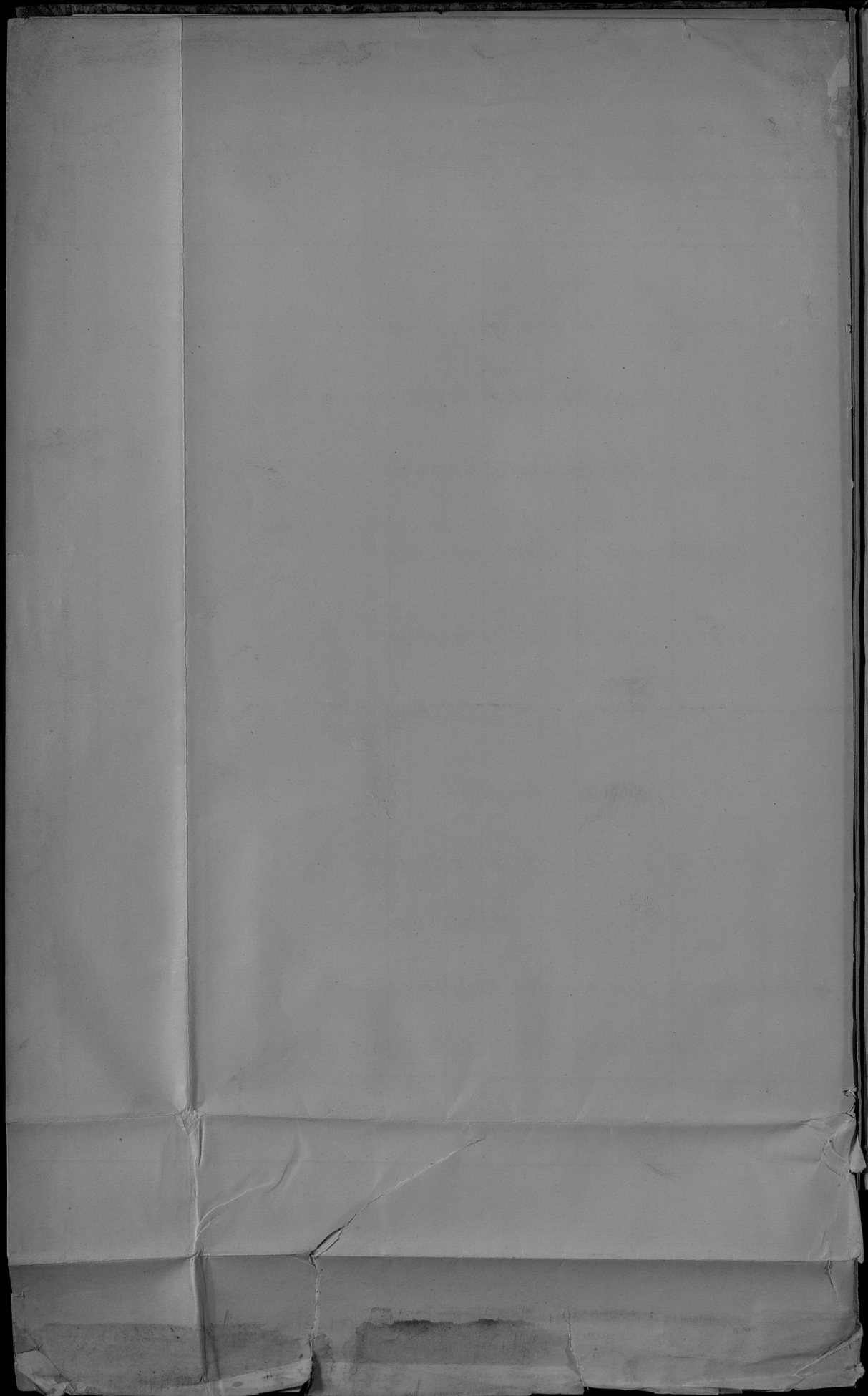

Въдомость N 4. Лит. а.

О ПОСТУПЛЕНИИ СБОРОВЪ

ВЪ ПЕТРОКОВСКОЙ ГУБЕРНИИ ЗА 1875 ГОДЪ.

О ПОДАТЯХ И НЕДОИМКАХ В ПЕТРОКОВСКОЙ ГУБЕРНИИ ЗА 1873 ГОДЪ.

РОДЫ ПОДАТЕЙ.	Слѣдало поступитъ.				Вновь причислено.				Исключено.				Въмѣщено.				Осталось къ 1-му января 1876 года.					
	Недоимокъ.		Оклада.		Недоимокъ.		Оклада.		Недоимокъ.		Оклада.		Недоимокъ.		Оклада.		Недоимокъ.		Оклада.		Всего.	
	Рубли.	Коп.	Рубли.	Коп.	Рубли.	Коп.	Рубли.	Коп.	Рубли.	Коп.	Рубли.	Коп.	Рубли.	Коп.	Рубли.	Коп.	Рубли.	Коп.	Рубли.	Коп.	Рубли.	Коп.
I. Подати и окладные платежи.																						
Основной дворянскій поземельный налогъ																						
9346	16 3/4	148140	94	959	57 1/2	2368	43	4958	63 1/2	7825	38	1312	82 1/2	140829	45	4034	28	1854	54	5888	82	
Добавочный дворянскій поземельный налогъ																						
4627	82	75238	82	368	61 1/2	1144	74	2311	47	3733	47	532	21	71406	87	2152	75 1/2	1243	22	3395	97 1/2	
Основной крестьянскій поземельный налогъ																						
1325	55	161796	2	265	42	215	67	265	55	1273	52	726	67	160335	68	598	75	402	49	1001	24	
Добавочный крестьянскій поземельный налогъ																						
914	50	79568	3	54	72 1/2	108	18	155	46	303	28	475	73	78969	82	338	3 1/2	403	11	741	14 1/2	
Подымная подать съ дворянскихъ имѣній, съ присоединенною къ ней 50 1/2 1/2 прибавкою																						
7210	92	51001	50	1288	—	168	—	485	70	1479	7	1281	81 1/2	47617	40	6731	40 1/2	2073	3	8804	43 1/2	
Подымная подать съ крестьянскихъ усадебъ																						
2990	80 1/2	186833	50	1708	50	329	8	415	68	2258	30	2743	10	184101	18	1540	52 1/2	803	10	2343	62 1/2	
574	28	40065	55	—	—	—	—	45	—	168	52	122	55	39840	33	406	73	56	70	463	43	
Контингентъ америгонскій по городямъ																						
258	90	1296	68	—	—	—	—	—	—	—	—	87	74	1278	87	171	16	17	81	188	97	
Всего податей																						
27248	94 1/4	743941	4	4644	83 1/4	4334	10	8637	49 1/2	17041	54	7282	64	724379	60	15973	64	6854	—	22827	64	
II. Податныхъ недоимокъ, разсроченныхъ и отсроченныхъ.																						
Съ помѣщиковъ и другихъ лицъ																						
540	56	—	—	—	—	—	—	4	17 1/2	—	—	377	88 1/2	—	—	158	50	—	—	158	50	
Итого окладныхъ сборовъ																						
27789	50 1/2	743941	4	4644	83 1/4	4334	10	8641	67	17041	54	7660	52 1/2	724379	60	16132	14	6854	—	22986	14	
III. Другихъ разныхъ выемкайнй.																						
Департамента государственнаго казначейства (*)																						
43584	90 1/4	1652	—	18649	70 1/2	2077	67	0060	3 1/2	321	44	12022	20	1972	24	40152	37 1/2	1435	99	41588	36 1/2	
Департамента недвижимыхъ сборовъ																						
10871	12 1/2	45635	14	2975	23 1/4	11512	10	2012	89 1/4	1698	43	4541	82	54355	60	7291	64 1/2	1093	21	8384	85 1/2	
Тамбовскихъ сборовъ																						
2	70	—	—	675	—	—	—	1	35	—	—	6	75	—	—	1	35	—	—	1	35	
Торговыхъ и мануфактуръ																						
1504	15	—	—	1665	—	—	—	169	80	—	—	1391	55	—	—	1507	80	—	—	1507	80	
Общей канцелярскія министерства «виансовы»																						
220442	37 1/4	162243	91	4779	79	16506	51	8836	72	25854	90	42122	85	129521	74	134262	59 1/2	23373	78	157636	37 1/4	

(*) Примечаніе. Къ 1 января 1875 года оставалось по департаменту государственнаго казначейства выемкайнй 30152 руб. 16 1/2 коп., но изъ этой суммы 12507 руб. 20 1/2 коп. согласно предписанію къ государственной ревизіи, израсходовано на счетъ суммъ особой канцелярскія по Крестной части.

О ПОДАТЯХ И НЕДОИМКАХ ВЪ ПЕТРОКОВСКОЙ ГУБЕРНІИ ЗА 1875 ГОДЪ.

РОДЫ ПОДАТЕЙ.	Слѣдowało вступитъ.				Въозъ причислено.				Исключено.				Възская о.				Осталось къ 1-му январю 1876 года.					
	Недоимокъ.		Оклада.		Недоимокъ.		Оклада.		Недоимокъ.		Оклада.		Недоимокъ.		Оклада.		Недоимокъ.		Оклада.		Всего.	
	Рублн.	Коп.	Рублн.	Коп.	Рублн.	Коп.	Рублн.	Коп.	Рублн.	Коп.	Рублн.	Коп.	Рублн.	Коп.	Рублн.	Коп.	Рублн.	Коп.	Рублн.	Коп.	Рублн.	Коп.
Горнаго Департамента	—	—	259	77	1	20	—	—	—	—	—	—	1	20	259	77	—	—	—	—	—	—
Министерства внутреннихъ дѣлъ.	8890	67	38780	2	444	10	30	6	94	—	—	345	2	37739	63	8782	81	1050	69	9833	50	
Министерства народнаго просвѣщенія	415	—	—	—	—	—	—	397	50	—	—	17	50	—	—	—	—	—	—	—	—	
Государственнаго контроля	97	28	1114	—	—	—	—	—	—	—	—	—	—	1016	88	97	28	97	12	194	40	
Министерства юстиціи	45	—	—	—	412	—	—	13	—	—	—	364	50	—	—	79	50	—	—	79	50	
Особой канцеляріи по кредитной части	12567	26 1/2	16224	55	607	86	393	99	202	76	3480	40	807	23 1/2	9403	33	12165	13	3734	81	15899	94
Пеней отъ неуплоченныхъ къ 1 января 1876 года податей и другихъ взъсканий.	89344	34 1/2	—	—	29523	68 1/2	—	—	2148	20	—	—	11664	70	—	—	95055	13	—	—	95055	13
Итого неоплаченныхъ сборовъ	387764	82	265909	39	58965	32 1/2	30500	57	38849	20 1/2	31355	17	73485	32 1/2	234269	19	299395	61 1/2	30785	60	330181	21 1/2
Всего	415554	32 1/2	1009850	43	63610	15 1/2	34834	67	82490	87 1/2	48396	71	81145	85	958648	79	315527	75 1/2	37639	60	353167	35 1/2
Въ томъ числѣ възъсканий на отвѣтственности губернскаго начальства:																						
Департамента государственнаго казначейства	40447	63	1652	—	10779	78 3/4	2077	67	9248	46 1/2	321	44	6742	39	1972	24	35236	56	1435	99	36672	55 1/2
Департамента окладныхъ сборовъ.	116593	28 3/4	743941	4	34168	51 3/4	4334	10	8789	69 1/2	17041	54	18947	34	724379	60	111028	77	6854	—	117882	77
" неоплаченныхъ сборовъ	10871	12 1/2	45635	14	2975	23 1/2	11512	10	2012	89 1/2	1698	43	4541	82	54355	60	7291	64 1/2	1093	21	8384	85 1/2
" таможенныхъ сборовъ	2	70	—	—	6	75	—	—	1	85	—	—	6	75	—	—	1	95	—	—	1	35
" торговли и мануфактуръ	1504	15	—	—	1565	—	—	—	169	80	—	—	1391	55	—	—	1507	80	—	—	1507	80
Особой канцеляріи министерства финансовъ	220442	37 1/2	162243	91	4779	79	16506	51	8836	72	25854	90	42122	85	129521	74	134262	59 1/2	23373	78	157636	37 1/2
Горнаго департамента	—	—	259	77	1	20	—	—	—	—	—	—	1	20	259	77	—	—	—	—	—	—
Министерства внутреннихъ дѣлъ.	8890	67	38780	2	444	10	30	6	94	—	—	345	2	37739	63	8782	81	1050	69	9833	50	
Министерства народнаго просвѣщенія	415	—	—	—	—	—	—	397	50	—	—	17	50	—	—	—	—	—	—	—	—	
Государственнаго контроля	97	28	1114	—	—	—	—	—	—	—	—	—	—	1016	88	97	28	97	12	194	40	
Министерства юстиціи	45	—	—	—	412	—	—	13	—	—	—	364	50	—	—	79	50	—	—	79	50	
Особой канцеляріи по кредитной части	12567	26 1/2	16224	55	607	86	393	99	202	76	3480	40	807	23 1/2	9403	33	12165	13	3734	81	15899	94
Разроченныхъ и отсроченныхъ сборовъ	540	56	—	—	—	—	—	—	417	1/2	—	—	377	88 1/2	—	—	158	50	—	—	158	50
Итого	412417	4	1009850	43	55740	23 1/2	34834	67	879	29 1/2	48396	71	75866	4	958648	79	310611	94 1/2	37639	60	348251	54 1/2

Уѣздъ Новорадомскій.			Уѣздный городъ Ченстоховъ.			Уѣздъ Ченстоховскій.			Уѣздный городъ Бендинъ.		
Число фабрикъ и заводовъ.	Сумма произ- водительности.	Число рабо- чихъ.	Число фабрикъ и заводовъ.	Сумма произ- водительности.	Число рабо- чихъ.	Число фабрикъ и заводовъ.	Сумма произ- водительности.	Число рабо- чихъ.	Число фабрикъ и заводовъ.	Сумма произ- водительности.	Число рабо- чихъ.
—	—	—	—	—	—	—	—	—	—	—	—
1736	16260	1736	—	—	—	115	16110	115	—	—	—
6	5300	8	—	—	—	—	—	—	—	—	—
1	201250	368	—	—	—	—	—	—	—	—	—
24	497400	133	—	—	—	13	95480	56	—	—	—
—	—	—	—	—	—	—	—	—	—	—	—
7	11480	15	—	—	—	7	39830	37	1	6270	4
—	—	—	2	30000	26	—	—	—	1	7150	2
—	—	—	—	—	—	—	—	—	—	—	—
3	580	4	—	—	—	—	—	—	—	—	—
—	—	—	—	—	—	—	—	—	—	—	—
—	—	—	—	—	—	—	—	—	—	—	—
1	45000	17	—	—	—	2	57600	54	—	—	—
1	1600	2	1	19380	44	2	2100	2	—	—	—
—	—	—	1	167700	30	—	—	—	1	105590	8
88	133630	130	—	—	—	49	115670	65	1	50250	4
28	25280	37	20	106000	50	55	101300	86	4	5950	4
—	—	—	—	—	—	—	—	—	—	—	—
14	8010	19	6	14560	26	—	—	—	—	—	—
2	1700	4	2	10070	14	—	—	—	—	—	—
—	—	—	—	—	—	—	—	—	—	—	—
1	75000	163	—	—	—	—	—	—	—	—	—
14	34200	82	9	78690	69	—	—	—	—	—	—
35	20350	91	7	16430	38	1	1500	13	1	12000	62
—	—	—	—	—	—	3	15650	51	—	—	—
—	—	—	—	—	—	—	—	—	—	—	—
—	—	—	—	—	—	—	—	—	—	—	—
8	75731	85	—	—	—	9	111095	335	1	110000	57

О РАСПРЕДЕЛЕНИИ НЕДОИМОКЪ ПО УѢЗДАМЪ И ГОРОДАМЪ

ВЪ ПЕТРОКОВСКОЙ ГУБЕРНИИ ЗА 1875 ГОДЪ.

ГОРОДА И УЕЗДЫ.	И Е Д О И М О К Ъ.													
	По поземельным налогам.		По подзёмной подати.		Блановой подати в ливерпульскомъ контингентѣ.		По экзекуцион- нымъ штрафамъ.		По разсрочкѣ недомоскъ.		По разнымъ вьм- скамъ.		В С Е Г О.	
	Рубл.	Коп.	Рубл.	Коп.	Рубл.	Коп.	Рубл.	Коп.	Рубл.	Коп.	Рубл.	Коп.	Рубл.	Коп.
Губерскій городъ Петроковъ	—	—	57	60	—	—	2080	25	11370	77	12432	92	25941	54
Петроковский Уездъ	549	99	991	91	—	—	6117	77	158	50	21090	62	28908	79
Городъ Новорадомскъ	—	—	—	—	182	44	54	26	—	—	—	—	236	70
Новорадомскій Уездъ	2046	46 1/2	1986	25 1/2	—	—	9622	65	—	—	19714	44 1/4	33369	81 1/4
Городъ Ченстоховъ	—	—	108	96	—	—	348	12	—	—	604	8 1/2	1061	16 1/2
Ченстоховскій Уездъ	3850	82 1/2	3596	17	—	—	31261	34	—	—	49918	27	88626	60 1/2
Городъ Бендннъ	—	—	178	21	—	—	155	28	—	—	1236	41	1569	90
Бендннскій Уездъ	880	17	2233	50	—	—	10444	3	—	—	27620	29	41177	99
Городъ Ласкъ	—	—	—	—	—	—	—	—	—	—	—	—	—	—
Ласкъ Уездъ	673	61 1/4	271	—	—	—	6742	20	—	—	11556	71 1/2	19243	53
Городъ Лодзь	—	—	—	—	—	—	696	73	—	—	2793	74	3490	47
Лодзьскій Уездъ	379	5	312	—	—	—	4245	39	—	—	11059	95	15996	39
Городъ Брезны	—	—	118	66	6	53	3850	87	—	—	4787	82	8763	88
Брезныскій Уездъ	1284	86	767	—	—	—	18339	50	—	—	42591	3	62982	39
Городъ Рава	—	—	—	—	—	—	200	58	—	—	1714	91 1/2	1915	49 1/2
Равскій Уездъ	1362	20 1/2	990	22 1/2	—	—	896	16	—	—	16634	10 1/2	19882	69 1/2
Итого	11027	18	11611	49	188	97	95055	13	11529	27	223755	31 1/4	353167	35 1/4

Year	Month	Day	Time	Location	Remarks
1900	Jan	1	10:00
1900	Jan	2	10:00
1900	Jan	3	10:00
1900	Jan	4	10:00
1900	Jan	5	10:00
1900	Jan	6	10:00
1900	Jan	7	10:00
1900	Jan	8	10:00
1900	Jan	9	10:00
1900	Jan	10	10:00
1900	Jan	11	10:00
1900	Jan	12	10:00
1900	Jan	13	10:00
1900	Jan	14	10:00
1900	Jan	15	10:00
1900	Jan	16	10:00
1900	Jan	17	10:00
1900	Jan	18	10:00
1900	Jan	19	10:00
1900	Jan	20	10:00
1900	Jan	21	10:00
1900	Jan	22	10:00
1900	Jan	23	10:00
1900	Jan	24	10:00
1900	Jan	25	10:00
1900	Jan	26	10:00
1900	Jan	27	10:00
1900	Jan	28	10:00
1900	Jan	29	10:00
1900	Jan	30	10:00
1900	Jan	31	10:00

О ЧИСЛѢ И РОДѢ ПРЕСТУПЛЕНІЙ

ВЪ ПЕТРОКОВСКОЙ ГУБЕРНІИ ЗА 1875 ГОДЪ.

Родъ преступлений.	В Ъ Т О М Ъ Ч И С Л Ъ .											В О З Р А С Т Ъ П Р Е С Т У П Н И К О В Ъ .																				
	Число преступлений.		Число осужденныхъ.		Дворянъ попомст.		Дворянъ личнахъ.		Купцовъ.		Мѣщанъ.		Крестьянъ.		Военнослужащихъ.		Другихъ сословій.		Ниже 17		17—20		21—30		31—40		41—50		51—60		Свыше 60	
	м.	ж.	м.	ж.	м.	ж.	м.	ж.	м.	ж.	м.	ж.	м.	ж.	м.	ж.	м.	ж.	м.	ж.	м.	ж.	м.	ж.	м.	ж.	м.	ж.	м.	ж.	м.	ж.
	м.	ж.	м.	ж.	м.	ж.	м.	ж.	м.	ж.	м.	ж.	м.	ж.	м.	ж.	м.	ж.	м.	ж.	м.	ж.	м.	ж.	м.	ж.	м.	ж.	м.	ж.	м.	ж.
Преступления противъ вѣры и ограждающихъ оную постановлений	19	10	2	—	—	—	—	—	—	6	1	2	—	—	—	—	2	1	—	—	—	—	1	1	5	1	3	—	1	—	—	—
Преступления противъ порядка управленія	143	221	30	2	2	5	1	14	2	45	10	103	14	—	—	—	52	1	3	—	9	6	35	6	104	6	42	9	23	2	5	1
Преступления по службѣ государственной и общественной	33	42	—	—	—	1	—	—	—	11	—	30	—	—	—	—	—	—	—	—	—	—	4	—	21	—	14	—	3	—	—	—
Преступления противъ постановленій о военной повинности	102	106	—	—	—	—	—	2	—	26	—	56	—	—	—	—	22	—	14	—	45	—	45	—	2	—	—	—	—	—	—	—
Преступления противъ имущества и доходовъ казны	214	264	44	12	2	6	—	27	4	47	8	123	20	—	—	—	49	10	2	—	7	1	26	8	122	20	81	12	18	2	8	1
Преступления противъ общественного благоустройства	243	215	65	2	—	6	—	8	5	79	21	83	27	—	—	—	37	12	8	3	20	9	39	22	87	18	37	10	20	3	4	—
Преступления противъ жизни, чести и здравія частныхъ лицъ	549	648	238	10	—	9	3	27	11	140	52	340	125	—	—	—	122	47	22	9	48	21	151	58	199	80	134	40	73	20	21	10
Преступления противъ правъ семейныхъ	17	16	7	—	—	—	—	—	—	1	1	13	5	—	—	—	2	1	—	—	1	1	6	4	8	2	1	—	—	—	—	—
Преступления противъ собственности частныхъ лицъ	1006	1178	268	3	—	4	—	18	8	210	52	582	116	—	—	—	361	92	42	9	88	23	242	73	437	98	219	39	105	17	45	9
А всего	2326	2700	654	29	4	31	4	96	30	565	145	1332	307	—	—	—	647	164	91	21	218	61	549	172	985	225	531	110	243	44	83	21

Госуд. публичная
историческая
библиотека РФ
№ 199 г.

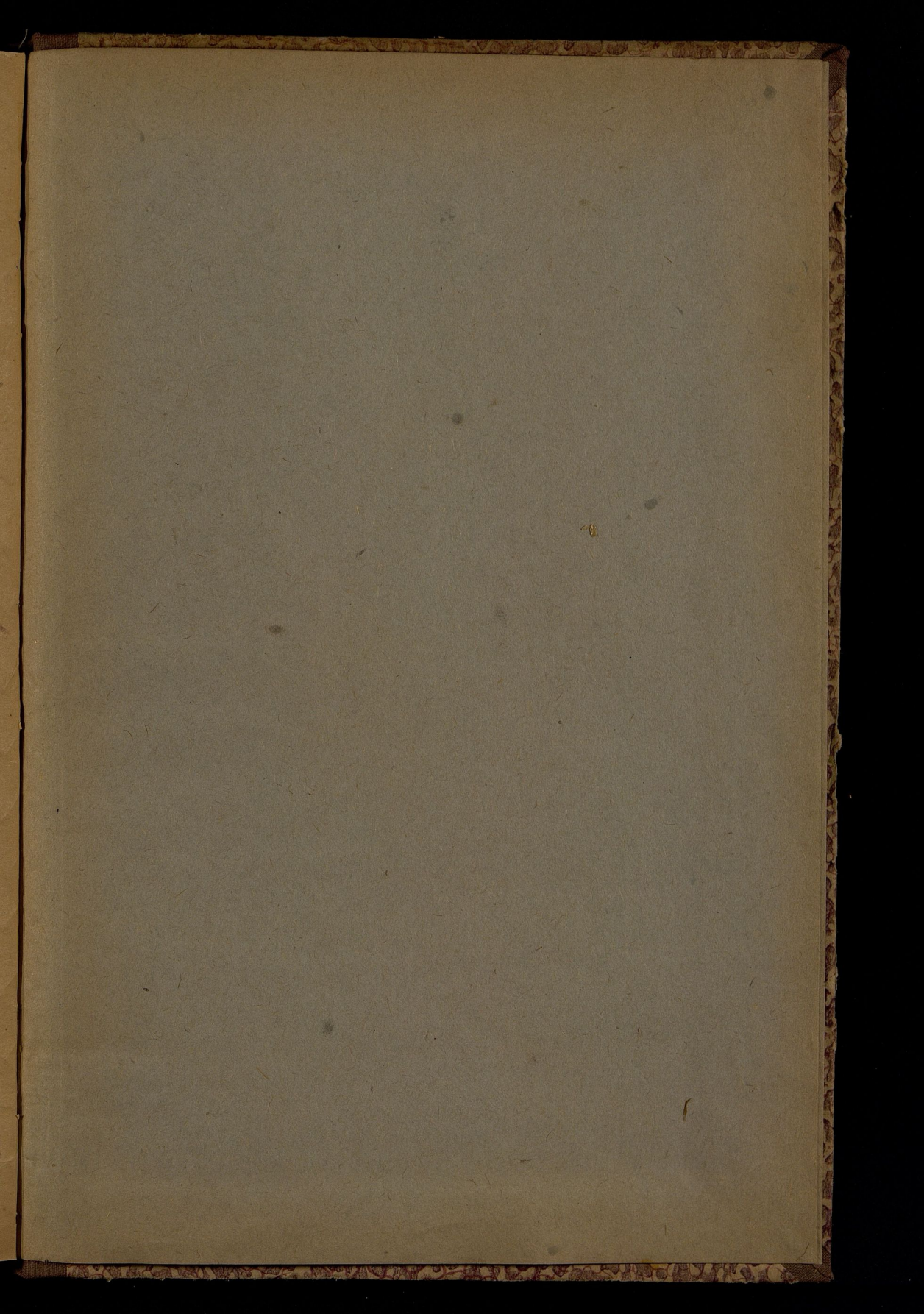

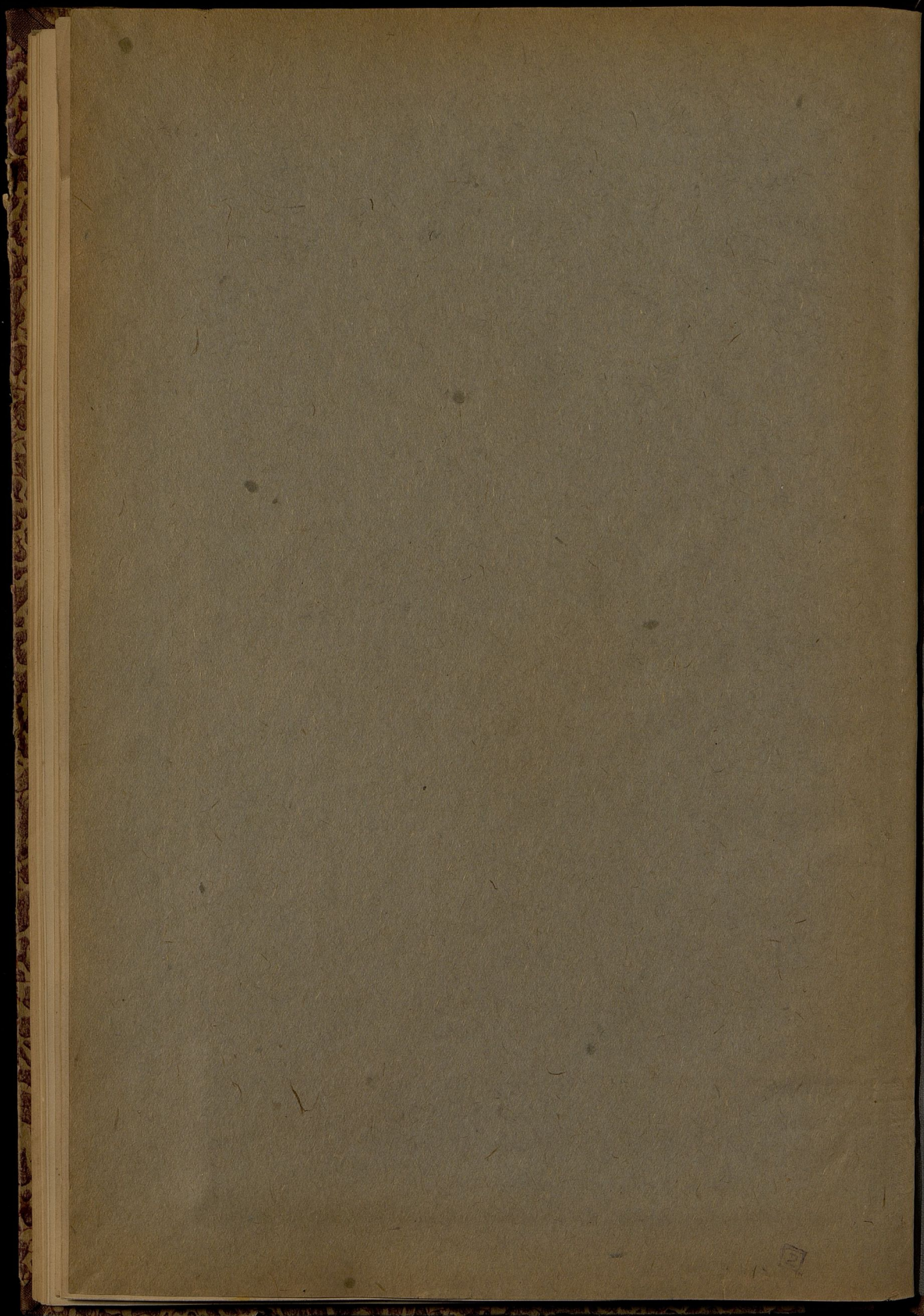

Dr. 8p

rep. 5p

AM

