

11
119
I/5113
1886

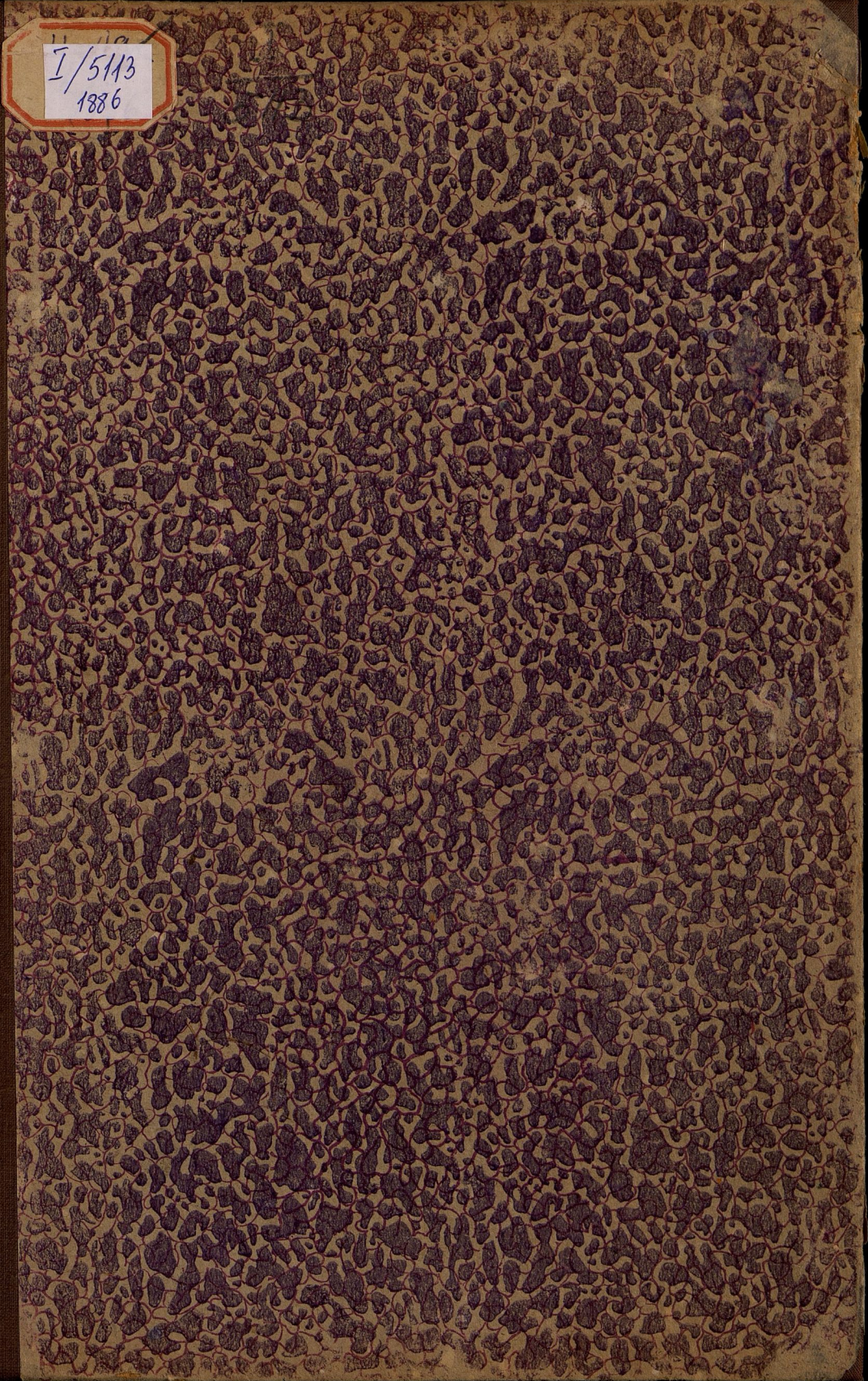

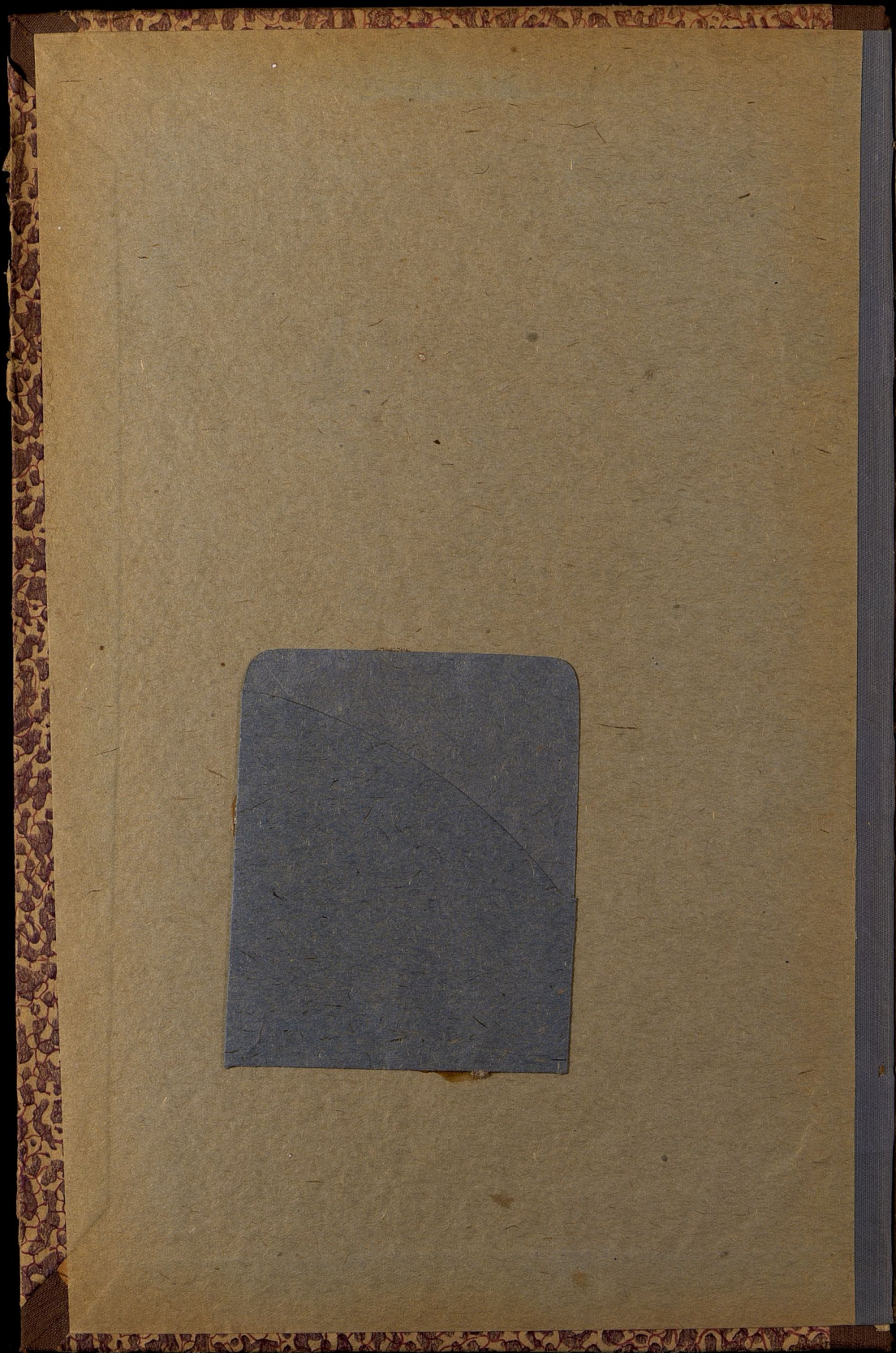

I
5113

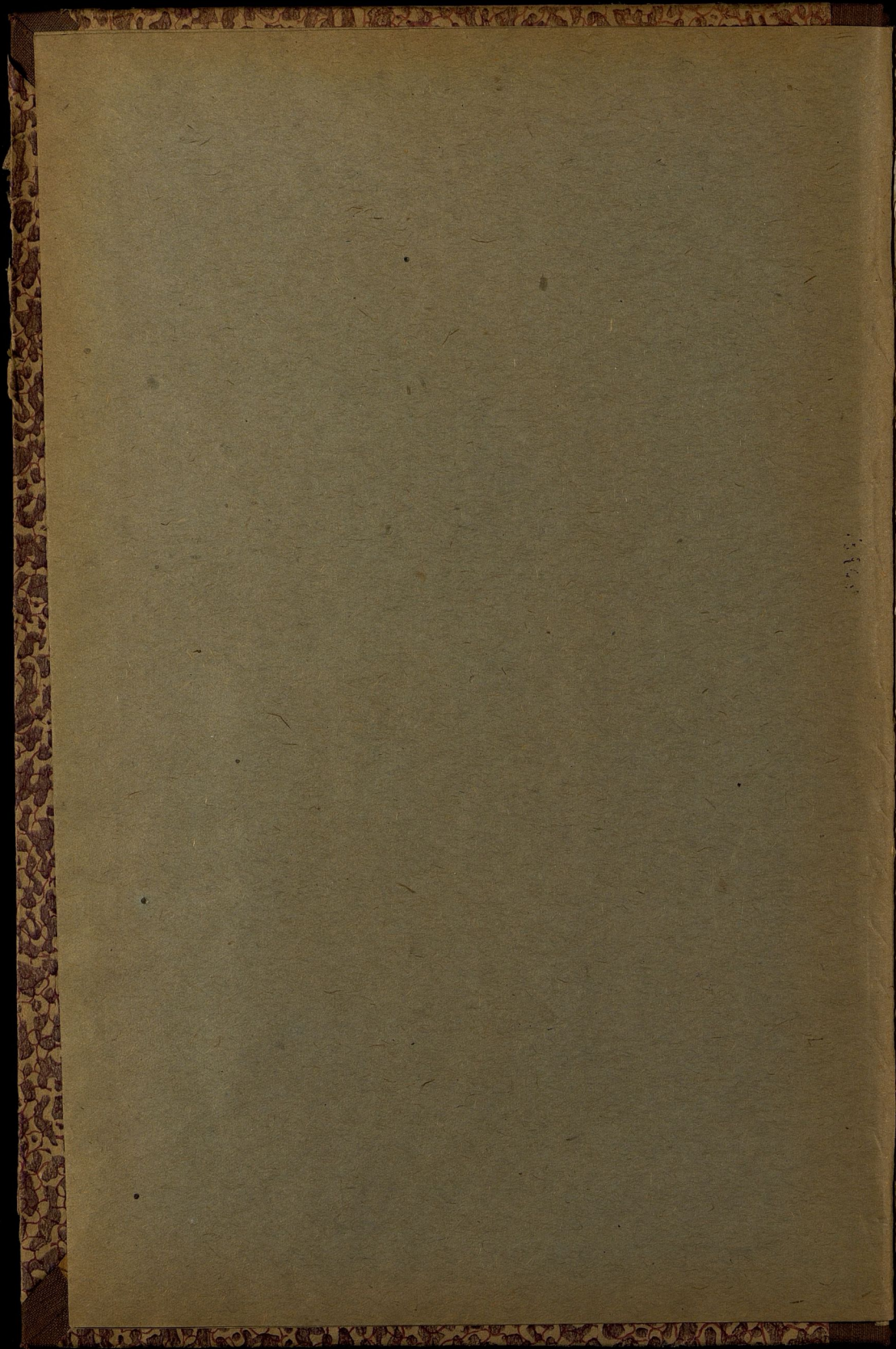

I
5113

Приложение къ всеподданнѣйшему отчету.

2

Ц 490

X-3

194



ОБЗОРЪ ПЕТРОВСКОЙ ГУБЕРНИИ

За 1886 годъ.

(Ч. 1, 6-8)

087221

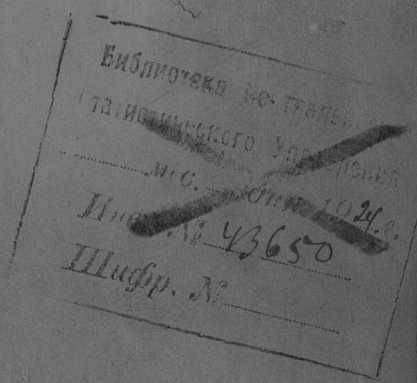
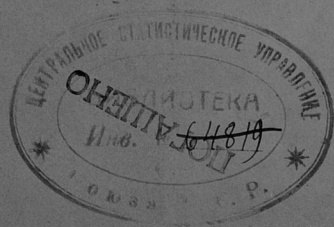

4

30 1938

Госуд. публичная
историческая
Библиотека РСФСР
№ 34370 1981 г.

ОГЛАВЛЕНИЕ.

I. Естественныя и производительныя силы губерніи и экономическая дѣятельность ея населенія.

	стр.
А) Земледѣліе	1
В) Обеспеченіе народнаго продовольствія	5
В) Промышленность заводская и фабричная	5
Г) Торговля	7
Д) Движеніе населенія	10

II. Подати и повинности.

А) Окладныя и неокладныя	12
В) Государственные и губернскіе земскіе сборы	14
а) Транспортный сборъ	14
б) Страховой сборъ	15
в) Сборъ по застрахованію рогатаго скота	16
г) Дорожный сборъ	18
д) Квартирный сборъ	19
е) Божничный сборъ	20
В) Городскіе доходы и расходы	21
Г) Акцизный сборъ	23
Д) Отправленіе натуральныхъ повинностей	26
I. О выполненіи призыва новобранцевъ въ 1886 году	26
II. О дѣйствіяхъ присутствій по воинской повинности въ теченіи отчетнаго года	29
III. О расходахъ по призыву и приему на службу и на содержаніе уѣздныхъ присутствій въ теченіи отчетнаго года	30
Квартирная повинность	31
Подводная повинность	33
Дорожная повинность	34

III. Общественное благоустройство и благочиніе.

А) Казенныя и общественныя зданія	35
В) Дороги, мосты и переправы	37
В) Почты, телеграфы и телеграфныя сообщенія	39
Г) Народная нравственность	40
Д) Арестанты, тюрьмы и этапъ	41
Е) Пожары	44

IV. Народное здравіе и общественное призрѣніе.

А) Врачи	45
Б) Больницы	46
В) Эпидеміи и эпизоотіи	49
Г) Насильственные и случайныя смерти	50
Д) Богодѣльни, пріюты и благотворительныя заведенія	51

V. Народное образованіе.

А) Учебныя заведенія	55
Б) Народное образованіе	56
В) Ученныя общества, музеи, бібліотеки и проч.	56

Свѣдѣнія о ходѣ крестьянскаго дѣла.

А) Общественное устройство сельскихъ гминь	57
Б) Занятія Петроковскаго Губернскаго по крестьянскимъ дѣламъ Присутствія	57

ВѢДОМОСТИ, ПРИЛОЖЕННЫЯ НЪ ОБЗОРУ ГУБЕРНИИ.

1. О посѣвѣ и урожаѣ хлѣба	№ 1
2. О фабрикахъ и заводахъ	№ 2
3. О движеніи населенія	№ 3
4. О поступленіи сборовъ	№ 4 лит. А
5. О распредѣленіи недоимокъ по уѣздамъ и городамъ	№ 4 лит. Б
6. О числѣ и родѣ преступленій, осужденныхъ Петроковскимъ Окружнымъ Судомъ	№ 5
7. О числѣ и родѣ преступленій, осужденныхъ въ I судебномъ ми- ровомъ округѣ	№ 5 лит. А
8. О числѣ и родѣ преступленій, осужденныхъ во II судебномъ мировомъ округѣ	№ 5 лит. Б
9. О пожарахъ	№ 6
10. О числѣ насильственныхъ и случайныхъ смертей	№ 7
11. О числѣ учебныхъ заведеній и учащихся	№ 8
12. О доходахъ и расходахъ городскихъ кассъ	№ 9
13. О состояніи запаснаго капитала городскихъ кассъ	№ 10

О СОСТОЯНІИ ЗАПАСНАГО КАПИТАЛА ГОРОДСКИХЪ КАССЪ

ВЪ ПЕТРОКОВСКОЙ ГУБЕРНИИ

За 1886 годъ.

НАИМЕНОВАНИЕ ГОРОДОВЪ.	По конецъ 1885 г. состоило въ Варшавской Конторѣ Государственнаго Банка.		Въ теченіи 1886 г. поступило въ Варшавскую Контору Государственнаго Банка остатковъ и причислено процентовъ.		ИТОГО.		На текуще потребности вытребовано въ 1886 г. изъ Варшавской Конторы Государственнаго Банка.		Затѣмъ по концѣ 1886 г. состоитъ въ Варшавской Конторѣ Государственнаго Банка.		Постояннаго капиталъ.	
	Р у б л и и к о п ѣ й к и.											
Петроковъ . . .	66265	72	4051	12	70316	84	10038	53	60278	31	6396	86
Лодзь . . .	265967	79	38562	31	304530	10	14000	—	290530	10	38283	75
Рава	5407	87	618	9	6025	96	3125	26	2900	70	8513	44
Новорадомскъ . .	25291	89	2240	91	27532	80	2190	—	25342	80	1395	13
Ченстоховъ . . .	30315	51	3614	17	33929	68	15000	—	18929	68	6647	12
Бендинъ	21531	80	4260	65	25792	45	7203	22	18589	23	243	91
Брезиня	37691	66	1167	96	38859	62	1113	15	37746	47	—	—
Томашовъ	24380	43	3365	4	27745	47	4355	97	23389	50	7544	58
Ласкъ	1779	40	51	94	1831	34	353	2	1478	32	2292	75
Пабянице	12948	32	1858	38	14806	70	—	—	14806	70	3968	85
Згержъ	19098	62	1205	12	20303	74	1542	94	18760	80	3373	65
Итого	510679	1	60995	69	571674	70	58922	9	512752	61	78660	4

66
5
44
3
2
01
58
75
35
35
4

THE UNIVERSITY OF CHICAGO
LIBRARY
540 EAST 57TH STREET
CHICAGO, ILL. 60637
U.S.A.

Pump in hand

ОБЗОРЪ

ПЕТРОКОВСКОЙ ГУБЕРНІИ

за 1886 годъ.

I. Естественныя и производительныя силы губерніи и экономическая дѣятельность ея населенія.

а) Земледѣліе.

(Приложеніемъ къ этой статьѣ служитъ ведомость № 1.)

Почва Петроковской губерніи преимущественно песчаная, отчасти глинистая въ Петроковскомъ, Новорадомскомъ и Брезинскомъ уѣздахъ, въ Бендинскомъ же и Ченстоховскомъ уѣздахъ частью известково-каменистая и болотистая, повсемѣстно требуетъ искусственнаго удобренія и усиленнаго труда.

По свѣдѣніямъ, извлеченнымъ изъ дѣлъ и окладныхъ реестровъ Петроковской казенной палаты, въ губерніи имѣется обложенной поземельными налогами, состоящей въ частномъ владѣніи, земли 2026150 морговъ, то есть 1038401 десятина.

Частное поземельное владѣніе распределяется слѣдующимъ образомъ:

а) Помѣщичьи земли, обложенныя дворскимъ поземельнымъ налогомъ

Наименованіе уѣздовъ.	Всѣхъ вообще помѣщичьихъ земель въ моргахъ.	В ъ т о м ъ ч и с л ѣ						Неудобныя.
		I разряда (пшеничной почвы и полей строевымъ).	II разряда (ржаной почвы).	III разряда (луга два раза кошенные).	IV разряда (луга одинъ разъ кошенныя).	V разряда. Наголова и земли, засѣваемая чрезъ три и шесть лѣтъ.	Л ѣ с а.	
Петроковскій . . .	174336	9370	55166	3713	7794	31051	59216	8026
Новорадомскій . . .	228104	10826	67716	5016	12386	39181	87739	10240
Ченстоховскій . . .	134193	6481	39747	2472	5143	21005	54765	4580
Бендинскій . . .	92897	4172	25417	1641	4719	19613	31631	5704
Ласкій . . .	135521	11151	48477	2508	7473	23750	35875	6287
Лодзинскій . . .	65840	3146	30376	1081	3236	10902	14253	2846
Брезинскій . . .	98323	5994	43440	1177	3224	13715	26715	4058
Равскій . . .	115067	7258	54738	1860	4935	14208	27646	4422
Итого . . .	1044281	58398	365077	19468	48910	173425	332840	46163

б) Крестьянскія земли, обложенныя крестьянскимъ поземельнымъ налогомъ, принадлежащія крестьянамъ, а также жителямъ посадовъ.

Наименованіе уѣздовъ.	Количество всей во- обще земли въ мор- гахъ.	В ъ т о м ъ ч и с л ѣ					
		I разряда (пшенич- ной почвы и подъ строениями).	II разряда (ржа- ной почвы).	III разряда (лу- говъ).	IV разряда.		Неудобной.
					пашенныхъ и земель высвѣданныхъ чрезъ три и шесть летъ.	Л ѣ с о в ы е.	
Петроковскій въ селеніяхъ	150213	5260	72965	9625	55212	2122	5029
въ посадахъ	11683	1048	3258	678	4904	870	925
Новорадомскій въ селеніяхъ	128238	5698	71819	16469	27774	542	5936
въ посадахъ	6545	183	3416	484	1470	420	572
Ченстоховскій въ селеніяхъ	147891	6052	79382	13218	42985	132	6122
въ посадахъ	16862	547	8360	744	3545	862	2804
Бендинскій въ селеніяхъ	112437	6282	60585	12472	26560	1568	4970
въ посадахъ	16483	400	8266	1424	1900	4020	473
Ласкскій въ селеніяхъ	93066	5035	58551	7179	17054	1667	3580
въ посадахъ	8246	237	2463	290	1651	1694	1911
Лодзинскій въ селеніяхъ	80110	2834	56568	3996	14459	506	1747
въ посадахъ	8094	1882	3144	351	991	1145	581
Брезинскій въ селеніяхъ	80222	2835	62877	3071	8789	675	1975
въ посадахъ	4528	152	3096	112	962	—	206
Равскій въ селеніяхъ	85144	3693	57195	4586	16171	1478	2021
въ посадахъ	3613	161	1276	369	411	1025	371
Итого { въ селеніяхъ	877321	37689	519942	70616	209004	8990	31380
въ посадахъ	76054	4610	33279	4452	15834	10036	7843

в) Земель въ городахъ уплачивающихъ ливерунковый контингенсъ.

Наименованіе городовъ.	Всей вообще земли въ моргахъ.	В ъ т о м ъ ч и с л ѣ					
		I разряда (пшенич- ной почвы и подъ строениями).	II разряда (ржа- ной почвы).	III разряда (лу- говъ).	IV разряда.		Неудобной.
					пашенныхъ и земель высвѣданныхъ чрезъ три и шесть летъ.	Л ѣ с о в ы е.	
Петроковъ	3778	1126	1547	58	1047	—	—
Новорадомскъ	5156	473	1413	257	373	2640	—
Ченстоховъ	2673	158	2034	162	319	—	—
Бендигъ	640	30	582	10	18	—	—
Ласкъ	603	44	529	28	2	—	—
Пабянице	2118	132	947	56	347	636	—
Лодзь	3730	2570	313	15	168	664	—
Эгержъ	3359	337	1546	134	22	1320	—
Брезинъ	3916	239	3305	113	259	—	—
Томашовъ (*)							
Рава	2521	136	1783	142	130	330	—
Итого	28494	5245	13999	975	2685	5590	—
Всего земель въ губерніи обложенныхъ поземельными налогами	2026151	105942	932297	144421	400948	357156	85386

(*) Земли гор. Томашова пространствомъ 861 мор. показаны въ числѣ земель, обложенныхъ дворянскимъ поземельнымъ налогомъ.

Казенныхъ лѣсовъ и лѣбослужебныхъ усадебъ въ губерніи имѣется 53264 $\frac{1}{4}$ десятины, кои распределены по уѣздамъ такимъ образомъ:

Наименованіе уѣздовъ.	Число дачъ.	Собственно лѣсной площади.	Прогалины и лѣбослужебныхъ усадебъ.	Итого.
Петроковскій	14	11455 $\frac{3}{4}$	264 $\frac{3}{4}$	11720 $\frac{1}{2}$
Брезинскій	6	2215 $\frac{3}{4}$	109 $\frac{3}{4}$	2325 $\frac{1}{2}$
Лодзинскій	1	390 $\frac{3}{4}$	30 $\frac{3}{4}$	421 $\frac{1}{2}$
Ласкій	6	4338 $\frac{1}{2}$	289 $\frac{1}{4}$	4627 $\frac{3}{4}$
Новорадомскій	8	3195	885 $\frac{3}{4}$	4080 $\frac{3}{4}$
Ченстоховскій	23	16864 $\frac{3}{4}$	411 $\frac{3}{4}$	17276 $\frac{1}{2}$
Бендинскій	22	11980	831 $\frac{3}{4}$	12811 $\frac{3}{4}$
Итого	85	50440 $\frac{1}{2}$	2823 $\frac{3}{4}$	53264 $\frac{1}{4}$

Необложенныхъ поземельнымъ налогомъ земель подъ костелами и церквами, а равно усадебъ, принадлежащихъ духовенству, въ губерніи имѣется 580 десятинъ, остальное, затѣмъ, пространство земель въ губерніи 28942 десятины считается подъ желѣзными дорогами.

Произрастаніе хлѣбовъ въ отчетномъ году сопровождалось неблагоприятными климатическими условіями. Долго лежавшій снѣгъ и продолжавшіеся, по его исчезновеніи, холода и дожди задерживали ростъ озимыхъ, а вмѣстѣ съ тѣмъ препятствовали обработкѣ полей и посѣвамъ яровыхъ хлѣбовъ. Съ начала Іюня до наступленія осени, за исключеніемъ кратковременнаго періода дождливой погоды во время сѣнокоса, стояли жары, причинившіе много вреда посѣвамъ, въ особенности на мѣстахъ песчаныхъ и возвышенныхъ, гдѣ отъ недостатка влаги посѣвы почти совершенно высохли и на гористыхъ мѣстахъ зерно оказалось тощее.

Уборка хлѣбовъ при благоприятствующей погодѣ и достаточности рабочихъ рукъ, произведена была вполне успѣшно.

Общій результатъ урожая выражается слѣдующею таблицей въ тысячахъ четвертей.

У ѣ з д ы.	Посѣяно тысячъ четвертей.			Снято тысячъ четвертей.		
	Озимого.	Ярового.	Картофели.	Озимого.	Ярового.	Картофели.
Петроковскій	49	49	111	224	227	512
Новорадомскій	50	49	107	173	255	504
Ченстоховскій	33	36	77	101	155	358
Бендинскій	26	34	70	79	125	228
Ласкій	30	31	56	109	132	370
Лодзинскій	25	23	49	103	124	269
Брезинскій	25	29	62	117	155	404
Равскій	26	22	48	103	120	262
Итого въ губерніи за 1886 годъ	264	273	580	1009	1293	2907
” ” за 1885 годъ	278	300	600	1220	1257	3227

Изъ этой таблицы видно, что вслѣдствіе неблагопріятствовавшей посѣвамъ погоды, было засѣяно меньше вообще хлѣба и картофеля, чѣмъ въ предъидущемъ 1885 году, и что результатъ урожая отчетнаго года въ отношеніи озимыхъ хлѣбовъ и картофеля ниже урожая 1885 года, зато все собранное лучшаго качества; яровые же хлѣба, въ особенности овесъ, родилия лучше предшествовашаго года, такъ что урожаи 1886 года можно назвать вообще удовлетворительнымъ и достаточнымъ для продовольствія мѣстнаго населенія.

Сѣна было собрано не много болѣе предъидущаго года.

Урожай огородныхъ овощей, какъ то: огурцовъ, свекловицы и проч., былъ посредственный; урожай садовыхъ фруктовъ—незначительный и всѣ фрукты были плохаго качества.

Цѣны на рабочій трудъ при полевыхъ занятіяхъ какъ весной, во время посѣва хлѣбовъ, такъ и лѣтомъ при сѣнокося и уборкѣ хлѣбовъ были не выше цѣнъ предъидущихъ 1885 и 1884 годовъ.

Осеннія цѣны на хлѣбъ, имѣющія преимущественное значеніе въ торговлѣ хлѣбомъ, по сравненіи ихъ съ такими же цѣнами 1885 года, какъ видно изъ нижеслѣдующей таблицы, на пшеницу и ямень незначительно упали, а на всѣ остальные хлѣба и картофель въ такой же мѣрѣ повысились:

Родъ хлѣба.	З А Ч Е Т В Е Р Т Ъ .							
	В е с н о ю .				О с е н ь ю .			
	1885 г.		1886 г.		1885 г.		1886 г.	
Р у б л и к о п ѣ й к и .								
Пшеница	11	16	11	48	11	39	11	26
Рожь	8	30	7	67	7	14	7	88
Ямень	7	35	6	86	6	33	6	28
Гречиха	6	95	7	66	7	9	7	96
Горохъ	10	74	10	88	9	99	10	80
Овесъ	5	96	5	94	5	75	5	76
Картофель	2	92	1	81	1	74	1	83

Слишкомъ незначительное поднятіе цѣнъ на хлѣбъ, при менѣе обильномъ урожаѣ отчетнаго года, нисколько не улучшило замѣченнаго въ отчетѣ за 1885 годъ упадка крупныхъ хозяйствъ. По 749 имѣніямъ Петроковской губерніи къ 1 Ноября 1886 года ссуда земскаго кредитнаго общества составляла сумму 10708700 рублей. Къ концу года осталось непогашеннаго долга на сказанныхъ имѣніяхъ 9383824 р. Въ теченіи года было выдано добавочныхъ и новыхъ ссудъ 5-ти процентными закладными листами 5-ой серіи, подъ залогъ 155 имѣній, на 1278300 руб. Въ теченіи 1886 года за не взносъ срочныхъ платежей кредитному обществу назначено было къ продажѣ 603 имѣнія, дѣйствительно же продано въ теченіи отчетнаго года, за недоимки по срочнымъ платежамъ обществу, 11 имѣній пространствомъ въ 7200 десятинъ за предьявленную на торгахъ сумму 393381 руб., хотя дѣйствительная ихъ стоимость простирается приблизительно до 550000 руб.

Въ теченіи отчетнаго года пять имѣній въ 3567 десятинъ приобрѣтены евреями и 2 имѣнія въ 548 десятинъ иностранцами. Такимъ образомъ къ концу отчетнаго года въ Петроковской губерніи находилось

мости о поступленіи въ 1886 г. сборовъ по Петроковской губерніи видно, что къ 1-му января 1886 года состояло недоимокъ:

Окладныхъ	26708 р. 90 к.
Неокладныхъ	150041 „ 17 „
<u>Итого</u>	<u>176750 р. 7 к.</u>

Къ тому въ теченіи 1886 г. назначено къ поступленію:

Окладныхъ податей и сборовъ	853035 р. 99 к.
Неокладныхъ	172426 „ 44 „
<u>Итого</u>	<u>1025462 р. 43 к.</u>

Затѣмъ въ теченіи 1886 г. причислено:

а) По окладнымъ сборамъ:

Недоимокъ	6674 р. 32 к.
Оклада	2884 „ 8 „
<u>Итого</u>	<u>9558 р. 40 к.</u>

б) По неокладнымъ:

Недоимокъ	164854 р. 28 к.
Оклада	12857 „ 50 „
<u>Итого</u>	<u>177711 р. 78 к.</u>

А всего назначено къ поступленію 1389482 р. 68 к.

Изъ нихъ сложено со счетовъ:

а) По окладнымъ податямъ:

Недоимокъ	942 р. 97 к.
Оклада	5912 „ 41 „
<u>Итого</u>	<u>6855 р. 38 к.</u>

б) По неокладнымъ:

Недоимокъ	38947 р. 91 к.
Оклада	50795 „ 44 „
<u>Итого</u>	<u>89743 р. 35 к.</u>
Всего	96598 р. 73 к.

Засимъ въ 1886 г. подлежало поступленію . . . 1292883 р. 95 к.

Взыскано:

а) По окладнымъ сборамъ:

Недоимокъ	19772 р. 10 к.
Оклада	836276 „ 81 „
<u>Итого</u>	<u>856048 р. 91 к.</u>

б) По неокладнымъ:

Недоимокъ	144087 р. 85 к.
Оклада	122680 „ 52 „
<u>Итого</u>	<u>266768 р. 37 к.</u>
Всего	1122817 р. 28 к.

Осталось къ 1-му января 1887 г. въ недоимкѣ 170066 р. 67 коп., менѣе противъ числившейся къ 1-му января 1886 года на 6683 р. 40 к.

Недоимочная сумма 170066 р. 67 к., распредѣляясь по городамъ и уѣздамъ, какъ показано по вѣдомости № 4^Б, въ дѣйствительности не представляетъ цифры недоимокъ, подлежащихъ взысканію въ 1886 г., такъ въ этой суммѣ заключается:

Платежей, представленныхъ къ сложенію со счетовъ 20403 р. 12 к. и приостановленныхъ во взысканіи 56209 „ 38 „

Итого платежей неподлежащихъ взысканію въ 1886 г. 76612 р. 50 к.

Отчислиа эти 76612 руб. 50 к. и наросшую на представленныя къ сложенію недоимки пени въ суммѣ 4588 р. 41 к., дѣйствительная недоимка, подлежащая взыскаіію, выражается суммою 88865 руб. 76 коп., а именно: по окладнымъ податямъ 12523 р. 76 к. и по разнымъ взысканіямъ 76342 руб., т. е. болѣе предъидущаго 1885 года на сумму 46581 рубль.

б) Государственные и губернскіе земскіе сборы.

Въ Петроковской губерніи, наравнѣ съ прочими губерніями Привислинскаго края, лишь только одинъ транспортный сборъ поступаетъ въ государственный доходъ, въ возвратъ ежегодно ассигнуемыхъ суммъ на расходы по пересылкѣ внѣ этапныхъ линій безпаспортныхъ и бродягъ, по перевозкѣ чиновъ запаса, призванныхъ на службу и другіе тому подобныя расходы. Остальныя же относятся къ губернскимъ сборамъ и составляютъ спеціальныя средства, согласно своему назначенію.

а) Транспортный сборъ.

Размѣръ транспортного сбора въ отчетномъ году, по распоряженію Министерства Внутреннихъ Дѣлъ, опредѣленъ былъ съ каждаго городского и сельскаго дыма по 16 коп. и на этомъ основаніи въ 1886 году исчисленный въ размѣрѣ состоящихъ въ губерніи дымовъ, сборъ этотъ составилъ 16621 руб. 76 коп., а именно:

По городу Петрокову по числу 1137 дымовъ		181 р. 92 к.
„ Лодзи „ 12175 „		1948 „ — „
„ Ченстохову „ 1522 „		243 „ 52 „
„ Бендину „ 612 „		97 „ 92 „
„ Брезинахъ „ 538 „		86 „ 8 „
„ Новорадомску „ 381 „		60 „ 96 „
„ Ласку „ 258 „		41 „ 28 „
„ Равѣ „ 491 „		78 „ 56 „
„ Згержу „ 688 „		110 „ 8 „
„ Томашову „ 525 „		84 „ — „
По уѣздамъ:		
Петроковскому „ 12539 „		2006 „ 24 „
Лодзинскому „ 7578 „		1214 „ 8 „
Ченстоховскому „ 11883 „		1901 „ 28 „
Брезинскому „ 6497 „		1039 „ 52 „
Бендинскому „ 17049 „		2727 „ 87 „
Равскому „ 5898 „		943 „ 68 „
Ласкому „ 9554 „		1528 „ 64 „
Новорадомскому „ 12942 „		2069 „ 12 „
Итого „ 103886 „		16621 р. 76 к.

Въ недоимкѣ прежнихъ лѣтъ транспортного сбора оставалось 474 р. 44 к., въ отчетномъ году ожидалось къ поступленію 17096 р. 20 к., причислено поступившіе сверхъ оклада 28 р. 16 к. Въ счетъ этой суммы поступило 16405 р. 3 к., исключено 10 р. 56 к., затѣмъ къ 1-му января 1887 года осталось въ недоимкѣ 708 руб. 77 к., болѣе противу предъидущаго года на 234 р. 33 к.

б) Страховой сборъ.

Въ завѣдываніи Петроковскаго губернскаго правленія, на точномъ основаніи Высочайше утвержденнаго 20 іюля 1870 года положенія о взаимномъ губернскомъ страхованіи, въ отчетномъ году состояло страхованіе строеній отъ огня и кромѣ того взысканіе недоимокъ оставшихся по прекращенному страхованію движимыхъ имуществъ.

Стоимость застрахованныхъ въ губерніи строеній съ исходомъ 1886 года составляла 48730960 р.
въ сравненіи затѣмъ съ 1885 г., въ которомъ застрахованіе простиралось 46842130 „
прибыло страхованія на сумму 1888830 р.
съ котораго нормальная страховая премія будетъ назначена къ сбору въ апрѣльскомъ срокѣ 1887 года.

Страховыхъ премій въ 1886 г. назначено къ сбору:

а) въ апрѣльскомъ срокѣ 302630 р. 85 к.
б) въ октябрескомъ срокѣ 150307 „ 60 „
в) въ возвратъ суммы, позаимствованной изъ страховаго дохода на призрѣніе семействъ нижнихъ чиновъ, призванныхъ на службу въ минувшую войну 2681 „ 64 „
г) штрафы со страхователей и другія поступления 5010 „ 11 „
всего въ 1886 г. назначено 460630 „ 20 „
въ сравненіи съ сборомъ 1885 г. (389564 руб. 31 к.) болѣе на 71065 р. 89 к.

Недоимка страховаго сбора къ началу 1886 г. составляла 30776 „ 63 „
Итого . . . 491406 р. 83 к.

Изъ этой суммы исключено и сложено со счетовъ 145 „ 18 „
Засимъ дѣйствительно въ 1886 г. должно было поступить 491261 „ 65 „
Въ счетъ сего поступило 454312 „ 74 „
Съ исходомъ 1886 г. осталось въ недоимкѣ . . . 36948 „ 91 „

Пожаровъ въ 1886 году было 534, противъ предшествовавшаго года болѣе однимъ случаемъ.

Причиненные этими пожарами убытки, считая только тѣ, которые подлежатъ вознагражденію изъ суммъ сбора по взаимному губернскому страхованію, составляли 452716 р. 90 к.

Противу суммы такихъ же убытковъ 1885 года 354223 „ 61 „
болѣе на . . . 98493 р. 29 к.

Такое увеличеніе убытковъ объясняется значительными пожарами въ посадахъ, а именно:

въ посадѣ Концеполь 70990 р.
„ Мстовѣ 30000 „
„ Каменскѣ 17900 „
Итого 118890 р.

Израсходовано въ 1886 г. изъ суммъ взаимнаго губернскаго страхования:

а) на вознагражденія за убытки причиненные пожарами	335963 р. 83 к.
б) въ пособіе казнѣ на содержаніе служащихъ по страховой части	13021 „ — „
в) другіе расходы	7104 „ 43 „
<u>Итого</u>	356089 р. 26 к.

А какъ убытки причиненные пожарами въ 1886 г. составляютъ	452716 р. 90 к.
въ пособіе казнѣ и на другіе расходы причиталось	20125 „ 43 „
и осталось невыполненныхъ отъ 1885 г. расходовъ	370720 „ 90 „
<u>Итого</u>	843563 р. 23 к.

Изъ этой суммы исключено	36972 р. 68 к.
то дѣйствительно подлежало къ израсходованію	806590 „ 55 „
въ счетъ коихъ выдано	356089 „ 26 „
осталось на 1887 годъ невыполненныхъ расходовъ	450501 „ 29 „

Наличныхъ страховых суммъ къ началу 1887 г. осталось:

а) въ Варшавской Конторѣ Государственнаго Банка	2519 „ 29 „
б) въ казначействахъ губерніи	265059 „ 75 „
<u>Всего</u>	267579 р. 4 к.

Такимъ образомъ къ 1 января 1887 г., даже если считать въ счетъ наличности и недоимку платежей въ количествѣ 36948 руб. 91 к., недоставало бы для удовлетворенія всѣхъ расходовъ 145973 руб. 34 коп., то есть суммы, равняющейся почти третьей части годового оклада страховой преміи.

Для прекращенія пожаровъ отъ поджоговъ, съ цѣлью воспользоваться страховымъ вознагражденіемъ, въ 1886 году были предприняемы слѣдующія мѣры:

а) производилась повѣрка правильности застрахованія строеній въ губерніи, вслѣдствіе чего застрахованіе строеній на 1918 осмотрѣнныхъ недвижимостяхъ, стоимость коихъ по страховымъ оцѣнкамъ оказалась преувеличенною, уменьшено на 431560 рублей.

б) по поводу обнаруженія неправильностей страховыхъ оцѣнокъ, возбуждено въ 7 случаяхъ судебное преслѣдованіе противъ страхователей и лицъ, составившихъ таковыя оцѣнки.

в) въ виду подозрѣній въ умысленныхъ поджогахъ или въ превышеніи оцѣнки, съ цѣлью воспользоваться страховымъ вознагражденіемъ, въ 47 случаяхъ приостановлена выдача страхового вознагражденія, исчисленнаго въ суммѣ 46174 р., до рѣшенія суда.

г) 124 недвижимостей исключено изъ застрахованія на сумму 67400 р. по поводу постройки таковыхъ на чужихъ земляхъ.

д) застрахованіе строеній на 202 недвижимостяхъ, преимущественно посадскихъ, принято въ $\frac{3}{4}$ частяхъ стоимости.

в) *Сборъ по застрахованію рогатаго скота.*

Сборъ съ застрахованія рогатаго скота производится со скотовладельцевъ по ежегодно составляемымъ описямъ на основаніи Высочайше

утвержденныхъ 20 іюля 1870 г. правилъ о пресѣченіи чумы на рогатомъ скотѣ, для выдачи изъ него вознагражденій за убитый зачумленный скоть и на всѣ вообще издержки по прекращенію заразы.

Размѣръ сбора съ рогатаго скота на 1886 г. былъ назначенъ Медицинскимъ Департаментомъ Министерства Внутреннихъ Дѣлъ, какъ и въ предшествовавшемъ 1885 г., съ каждой головы крупнаго скота по одной копѣйкѣ, при чемъ норма вознагражденія за убитый, для пресѣченія чумы, скоть осталась не измѣненной.

По описямъ, составленнымъ въ январѣ мѣсяцѣ 1886 г. и дополнительнымъ, въ отчетномъ году числилось въ губерніи рогатаго скота: воловъ и быковъ 16608, коровъ 198922, яловаго скота 36456, всего 251986, кромѣ 37195 телятъ, не обложенныхъ сборомъ.

Это количество рогатаго скота распредѣляется между городскими жителями, помѣщиками, крестьянами и арендаторами, слѣдующимъ образомъ:

С о с л о в і я.	Воловъ и быковъ.	Коровъ.	Яловаго скота.	Всего.
У городскихъ жителей	71	4456	332	4859
„ помѣщиковъ	9260	20758	7299	37317
„ крестьянъ	6313	170768	27842	204923
„ арендаторовъ	964	2940	983	4887
Итого	16608	198922	36456	251986
А какъ въ 1885 году было	17424	190864	39717	248005
то въ отчетномъ году	менѣе. 816	болѣе. 8058	менѣе. 3261	болѣе. 3981

100780

Вознагражденіе за убитый, для прекращенія заразы, скоть, въ отчетномъ году опредѣлено было, какъ и въ предшествовавшемъ 1885 г., въ слѣдующемъ размѣрѣ: за вола или быка по 60 р. за корову по 40 р. за яловицу по 30 р. и за теленка по 10 р. Такимъ образомъ стоимость существовавашаго въ этомъ году скота, составляетъ:

Воловъ и быковъ	996480 р.
Коровъ	7956880 „
Яловаго скота	1093680 „
Телятъ	371950 „
Итого	10418990 р.

Сбора съ подлежащихъ обложенію таковымъ 251986 штукъ, считая по 1 коп. съ каждой, въ 1886 г. было назначено 2519 р. 86 к.

Сверхъ сего поступило въ теченіи года оставшихся не израсходованными изъ аванса, отпущеннаго въ 1883 г. на посылку служебныхъ телеграммъ (о чумѣ) 80 „ 86 „

Итого 2600 р. 72 к.

Сумма эта поступила полностью въ подлежащія казначейства, а потому къ 1887 г. никакихъ недоимокъ ко взысканію не имѣется.

Остатокъ суммъ сбора по застрахованію рогатаго скота отъ чумы отъ прежнихъ лѣтъ въ Варшавской конторѣ Государственнаго Банка,

въ Петроковскомъ губернскомъ и другихъ уѣздныхъ казначействахъ къ 1-му января 1886 г. составлялъ 2119 р. 73 к.

Въ теченіи года, какъ показано выше, поступило сбора со скотовладѣльцевъ и остатка не израсходованнаго аванса 2600 „ 72 „

Кромѣ сего причислено процентовъ отъ хранящагося въ Банкѣ капитала за 1885 годъ 5 „ 57 „

Итого 4726 р. 2 к.

Изъ этой суммы въ 1886 г. расходовано:

а) на расходы по управленію 3290 р. — „

б) на почтовые пошлины за пересылку денегъ изъ уѣздныхъ казначействъ въ губернское 11 „ 18 „

Итого 3301 р. 18 к.

Затѣмъ осталось къ 1-му января 1887 года 1424 „ 84 „

Остатокъ этотъ состоитъ изъ суммъ:

а) хранящихся на 3% вкладѣ въ Варшавской конторѣ Государственнаго Банка 201 „ 6 „

б) оставшихся въ губернскомъ и уѣздныхъ казначействахъ 1223 „ 78 „

Итого какъ выше 1424 р. 84 к.

г) Дорожный сборъ

Оборотъ суммъ дорожнаго сбора по Петроковской губерніи за 1886 годъ былъ слѣдующій:

недоимокъ къ 1 января 1886 г. числилось 4175 р. 21 к.

дорожнаго сбора въ отчетномъ году назначено къ поступленію:

а) съ дворянскихъ имѣній 32988 р. 15 к.

б) съ селеній и посадовъ 53547 „ 12 „

в) съ городовъ 14427 „ 50 „

Итого 100962 р. 77 к.

причислено (въ счетъ 1887 г.) 45 „ 69 „

Всего ожидалось къ поступленію 105183 р. 67 к.

Въ счетъ сего въ 1886 году поступило оклада

и недоимокъ 101718 р. 90 к.

сложено со счетовъ 14 „ 39 „

Итого 101733 р. 29 к.

Осталось затѣмъ на 1887 г. въ недоимкѣ 3450 „ 38 „

Наличный остатокъ съ 1885 г. составлялъ 54130 „ 95 „

къ сему поступило:

Дорожнаго сбора, какъ выше показано 101718 „ 90 „

10% сбора отъ торговцевъ и промышленниковъ 42481 „ 46 „

Случайныхъ доходовъ 151 „ 57 „

Вообще было въ распоряженіи губернскаго правленія наличныхъ средствъ 198482 „ 88 „

Изъ этого расходовано въ 1886 году:

а) на ремонтъ шоссеиныхъ трактовъ и находящихся на нихъ мостовъ	93508 р. 2 к.
б) на шоссеираваніе грунто-выхъ дорогъ I разряда	25909 „ 59 „
в) на пополненіе 4% въ пользу техникувъ	3771 „ 86 „
г) на уплату казнь 1% въ инструментальный капиталъ	969 „ 48 „
д) на содержаніе дорожной службы	16062 „ 16 „
е) на другія надобности	360 „ 62 „
Итого	140581 р. 73 к.

Затѣмъ на 1887 годъ осталось въ казначействахъ дорожныхъ суммъ въ наличности 57901 „ 15 „

Но за произведенныя въ 1886 г. работы осталось къ 1 января 1887 г. не удовлетворенныхъ еще расходовъ 42463 „ 45 „

а потому свободный на 1887 г. остатокъ наличности составляетъ 15537 „ 70 „

каковая сумма, а равно ожидаемая къ поступленію недоимка 3450 „ 38 „

предназначены на устройство въ 1887 г. участковъ шоссе по грунтовымъ трактамъ I разряда въ мѣстностяхъ, всего болѣе нуждающихся въ улучшеніи сообщенія.

д) Квартирный сборъ.

Норма квартирнаго сбора, предположеннаго для удовлетворенія жителей квартирнымъ вознагражденіемъ за военный постоя на 1886 г., оставлена Министерствомъ Внутреннихъ Дѣлъ такая же, какъ и въ 1885 году.

Согласно сему назначено было въ отчетномъ го-

ду къ поступленію	131090 р. 33 к.
Недоимка съ 1885 г. составляла	104385 „ 74 „
Итого подлежало ко взысканію	235476 р. 7 к.
Въ счетъ этого поступило	132028 „ 29 „

Затѣмъ къ 1887 г. осталось въ недоимкѣ 103447 р. 78 к.

Значительность недоимки объясняется также, какъ и въ прежніе годы, тѣмъ, что ко взысканію помянутаго сбора приступается не раньше, какъ въ послѣдніе мѣсяцы отчетнаго года.

Наличность суммъ квартирнаго сбора, находившихся въ распоряженіи губернскаго правленія, въ теченіи 1886 года состояла:

Изъ остатковъ 1885 г.	93297 р. 29 к.
Изъ поступленій 1886 г.	132028 „ 29 „

Всего 225325 р. 58 к.

Изъ этого израсходовано:

1) На уплату квартирнаго вознагражденія домо- владѣльцамъ	88652 р. 17 к.
2) На ремонтъ и содержаніе воинскихъ зданій въ гор. Петроковѣ, составляющихъ собственность квартирнаго фонда	5017 „ 77 „
3) Пособіе Государственному Казначейству на усиленіе средствъ его, по содержанію центральной и губернской администраціи Министерства Внутрен- нихъ Дѣлъ, а равно Государственнаго Контроля	1000 „ — „
4) На уплату квартирныхъ денегъ:	
а) судебнымъ слѣдователямъ при Петроковскомъ Окружномъ Судѣ	3000 „ — „
б) чинамъ крестьянскихъ учреждений въ губер- ніи, не пользовавшимся квартирами натурою	1613 „ — „
в) уѣзднымъ начальникамъ, не пользовавшимся квартирами въ казенныхъ зданіяхъ	494 „ — „
Всего израсходовано	99776 р. 94 к.

Затѣмъ къ концу 1886 г. осталось въ мѣстныхъ
казначействахъ на храненіи 125548 р. 64 к.

Остатокъ этотъ не составляетъ свободной наличности, такъ какъ
изъ него подлежатъ удовлетворенію еще не выполненные расходы за
II половину 1886 г., расчеты каковыя поступятъ на утвержденіе гу-
бернскаго правленія только въ 1-ой половинѣ 1887 г.

Въ отчетномъ году Высочайше утверждено 2 мая мѣіііе Госу-
дарственнаго Совѣта о возвышеніи съ 1 января 1887 г. воинскихъ
квартирныхъ окладовъ въ Царствѣ Польскомъ и о передачѣ съ того же
срока квартирнаго сбора въ Министерство Финансовъ.

е) Божничный сборъ.

Въ отчетномъ 1886 году, согласно утвержденнымъ росписямъ, по
39 божничнымъ округамъ Петроковской губерніи ожидалось къ пос-
тупленію доходовъ:

а) арендныхъ платежей за бани и кошерни	7207 р. 64 к.
б) отъ аренды скамеекъ въ синагогахъ	207 „ 27 „
в) отъ платежей за погребеніе на кладбищахъ	1084 „ 64 1/2 „
г) отъ чтенія родала	884 „ 85 „
д) отъ разныхъ религіозныхъ обрядовъ: бракосоч- етанія, обрѣзанія, мѣсть передъ торою, праздничнаго воска и т. п., а равно отъ пожертвованій	212 „ 82 1/2 „

Итого доходовъ съ арендъ и отъ религіоз-
ныхъ обрядовъ 9597 р. 23 к.

Сборовъ по раскладкамъ на пополненіе штатныхъ
расходовъ 38297 р. 84 к.

Всего по губерніи 47895 р. 7 к.

Расходовъ въ отчетномъ году опредѣлено по штатамъ:

	руб.	коп.
а) на жалованье раввинамъ	12337	—
б) „ „ духовнымъ	2975	—
в) „ „ канторамъ	2722	50
г) „ „ школьникамъ и другимъ служителямъ	3490	75
д) на жалованье писарямъ	1194	10
е) 5% вознагражденіе кассирамъ	2336	38
ж) пособие казнѣ (на содержаніе губернскаго правленія)	54	55
з) канцелярскіе матеріалы	612	35 1/2
и) покушку райскихъ яблокъ	408	17
і) мелкія починки божничныхъ строеній и очистку дымовыхъ трубъ	228	30 1/2
к) наемъ помѣщеній	2598	25
л) отопленіе помѣщеній и освѣщеніе синагогъ	3295	45
м) вспомоствованіе бѣднымъ	2747	55 1/2
н) лекарства и леченіе бѣдныхъ	8347	12
о) подати и чинши съ божничныхъ недвижимостей	2585	70
п) экстраординарные расходы	1961	88 1/2
Итого расхода	47895	7

Наличныхъ остатковъ божничныхъ суммъ числилось по 1 января 1887 г. въ божничныхъ кассахъ 8236 р. и въ конторахъ Государственнаго Банка 1928 р. 92 к.

Въ 39 божничныхъ округахъ Петроковской губерніи имѣется:

Синагогъ (божницъ)	38
Общественныхъ молитвенныхъ домовъ	56
Частныхъ „ „	101
Еврейскихъ бань	44
Раввиновъ	35
Канторовъ и другихъ духовныхъ лицъ	31
Божничной прислуги	60
Законоучителей (меламедовъ)	460
Духовныхъ училищъ (хедеровъ)	460
Учениковъ въ этихъ училищахъ	6289

Раввины въ гор. Лодзи и Петроковѣ получаютъ жалованія по 1500 руб. въ годъ, въ Бендинѣ и Ласкѣ по 600 руб., въ Пабяницахъ и Ченестоховѣ по 500 р., въ Згержѣ 420 р., въ прочихъ же 32-хъ мѣстностяхъ отъ 50 до 375 р., т. е. среднимъ числомъ 200 руб. въ годъ. Кромѣ того, каждый раввинъ пользуется безплатною квартирою въ общественномъ или нанимаемомъ на средства божничной кассы домѣ.

в) Городскіе доходы и расходы.

(Приложеніемъ къ этой статьѣ служатъ ведомости №№ 9 и 10).

Постоянные источники и статьи доходовъ 11-ти городовъ Петроковской губерніи, а также способы ихъ извлеченія, оставались тѣ же, какъ и въ минувшихъ годахъ.

Изъ прилагаемой вѣдомости № 9 видно, что въ 1886 году городскихъ доходовъ, вмѣстѣ съ недоимками прежнихъ лѣтъ и остаткомъ отъ 1885 г., поступило всего 366652 р. 30 к.

Изъ этой суммы израсходовано на удовлетвореніе текущихъ и единовременныхъ расходовъ, а равно причислено къ запаснымъ капиталамъ 345515 „ 72 „

Затѣмъ осталось въ городскихъ кассахъ наличнаго остатка, подлежащаго внесенію на храненіе въ Варшавскую Контору Государственнаго Банка 21136 „ 58 „

При сравненіи общей суммы дохода отчетнаго года, составляющаго, какъ показано выше 366652 „ 30 „
съ доходомъ 1885 года въ 307331 „ 69 „

оказывается, что въ 1886 г. доходы увеличились вообще на 59320 „ 61 „

Но принимая въ расчетъ, что въ числѣ доходовъ 1886 г. заключается запаснаго капитала, вытребованнаго изъ Банка на покрытіе оказавшихся по городскимъ росписямъ передержекъ 58992 „ 9 „

въ 1885 же году изъ сего капитала взято было . 19106 „ 49 „
или въ отчетномъ году болѣе на 39885 „ 60 „
то за отчисленіемъ сей суммы дѣйствительное увеличеніе доходовъ 1886 г. составляетъ 19435 „ 1 „

Сравнивая затѣмъ отдѣльно доходъ каждаго города, съ доходомъ 1885 г., оказывается, что таковыя въ отчетномъ году по 6-ти городамъ увеличились, именно по г.г. Петрокову, Лодзи, Ченстохову, Бендину, Брезинахъ и Згержу всего на 75860 р. 32 к.

Обстоятельство это объясняется преимущественно тѣмъ, что въ числѣ доходовъ названныхъ городовъ вошли въ отчетномъ году довольно значительныя суммы запаснаго капитала (48896 р., а въ 1885 г. 5600 руб.).

Исключеніе въ этомъ отношеніи послѣдовало лишь по гор. Лодзи, по которому обыкновенные доходы, за отчисленіемъ даже взятыхъ изъ банка 14 тыс. руб., дѣйствительно увеличились, что слѣдуетъ отнести къ возрастанію городского населенія, занимающагося промысломъ и торговлею, которое усиливаетъ городскую кассу установленными въ пользу города сборами.

Уменьшеніе же доходовъ, замѣчается по остальнымъ 5-ти городамъ (Равѣ, Новорадомску, Томашову, Ласку и Пабианицамъ) на 16539 руб. 71 коп. Но убыли въ дѣйствительности нѣтъ, такъ какъ въ 1886 г. изъ запаснаго капитала требовалось по двумъ первымъ городамъ на 6 тыс. руб. менѣе; наличные остатки отъ 1885 года были весьма незначительны, между тѣмъ отъ 1884 г. вошло въ доходъ 1885 г. гораздо болѣе.

Расходы въ отчетномъ году простирались до . 345515 р. 72 к.
Въ 1885 г. составляли 292747 „ 78 „
Въ 1886 г. болѣе на 52767 р. 94 к.

Увеличеніе это послѣдовало главнымъ образомъ на наружное благоустройство городовъ, на содержаніе общественныхъ заведеній и по единовременнымъ расходамъ на разныя по улучшенію городовъ потребности.

Состояніе запасныхъ городскихъ капиталовъ съ концемъ отчетнаго года выражается слѣдующими цифрами:

Остатокъ городскихъ суммъ отъ прежнихъ лѣтъ, хранящихся въ Варшавской Конторѣ Государственнаго Банка къ 1-му января 1886 г. составляеть 510697 р. 1 к.

Въ теченіи года причислено 60995 „ 69 „

Итого 571674 р. 70 к.

Изъ сего въ отчетномъ году вытребовано 58922 р. 9 к.

Затѣмъ съ исходомъ 1886 года состоитъ 512752 „ 61 „

Что вмѣстѣ съ остаткомъ 1886 г. хранящимся въ кассахъ 21136 „ 58 „

составитъ 533889 р. 19 к.

Кромѣ того имѣется въ Банкѣ неприкосновеннаго городского капитала, состоящаго на 4% процентномъ вкладѣ 78660 „ 4 „

Такимъ образомъ, сумма запасныхъ и неприкосновенныхъ капиталовъ составляеть 612549 „ 23 „

Независимо сего, оборотнаго капитала, состоящаго въ ссудахъ, выданныхъ на постройку домовъ въ г.г. Петроковѣ, Згержѣ, Новородомскѣ, Бендинѣ, Томашовѣ, Ченстоховѣ и Равѣ, числится за домовладѣльцами 103925 рублей.

Сверхъ упомянутыхъ капиталовъ, имѣющихся въ наличности, числится по книгамъ городскихъ кассъ, недоимокъ разнаго рода 183368 р. 16 к., въ числѣ коихъ безнадежныхъ 140777 руб. 85 к. (паспортныхъ пошлинъ, чиншей, штрафовъ за нарушеніе лѣсныхъ правилъ и пр.) за Банкомъ 20750 р. 26 к. (проценты отъ капиталовъ за 1886 г.) и подлежащихъ затѣмъ взыскаіію 21840 р. 5 к. Для устраненія сихъ послѣднихъ городскими магистратами предпринимаются надлежащія мѣры; о сложеніи со счетовъ безнадежныхъ недоимокъ производится переписка.

г) Акцизный сборъ.

Въ отчетномъ году, какъ видно изъ свѣдѣній, доставленныхъ управляющимъ акцизными сборами Петроковской губерніи, дѣйствовало 53 винокуренныхъ и 2 дрозжево-винокуренныхъ, всего 55 заводовъ, болѣе 1885 года на два завода, при чемъ общія цифра выкуреннаго спирта увеличилось на 4611662 $\frac{3}{4}$ %.

Акцизныхъ сборовъ, всѣхъ наименованій, въ отчетномъ году поступило 2542935 р. 28 ½ к., т. е. болѣе противу предъидущаго 1885 г. на 471897 р. 97 к., какъ это изложено въ слѣдующей таблицѣ:

Поступило доходовъ.	Въ 1885 году.		Въ 1886 году.		Въ 1886 году противъ 1885 года.			
	Р	к	Р	к	Б о л ъ е.	М е н ѣ е.		
	Р у б л и к о п ѣ й к и.							
Акциза съ вина и спирта	1665251	11	2032737	96	367486	85	—	—
Акциза съ пива	163142	84	184863	80	21720	96	—	—
„ съ меда	391	50	370	50	—	—	21	—
За бандероли на водочныя издѣлія	12960	14 ½	16349	3 ½	3388	89	—	—
За бандероли за пресованныя дрожжи	—	—	53328	75	53328	75	—	—
Патентнаго сбора	153538	85	158568	65	5029	80	—	—
За свидѣтельства на право продажи въ трактирныхъ заведеніяхъ водочныхъ издѣлій изъ раскупоренной посуды	5200	—	500	—	—	—	4700	—
Случайныхъ поступленій	4770	28	5688	81	918	53	—	—
Табачнаго дохода	23541	—	25492	50	1951	50	—	—
Сахарнаго „	42241	59	65035	28	22793	69	—	—
Всего	2071037	31 ½	2542935	28 ½	471897	97	—	—

Увеличеніе поступившихъ доходовъ объясняется:

- а) съ вина и пива—увеличеніемъ мѣснаго расхода вина и пива.
- б) бандерольнаго сбора съ водочныхъ издѣлій—разрѣшеніемъ продажи въ трактирныхъ заведеніяхъ водочныхъ издѣлій изъ раскупоренной посуды, безъ взятія особыхъ свидѣтельствъ на право продажи таковыхъ.
- в) табачнаго дохода—увеличеніемъ числа табачныхъ лавокъ и лавочекъ.
- г) сахарнаго дохода—увеличеніемъ въ періодъ 188 ⅙ г. производства сахароваренія и уплатою акциза, въ виду увеличенія съ 1 августа 1886 года акциза на сахаръ съ 65 на 85 к. съ пуда, за 53735 пуд. сахара, оставшагося на 1 сентября 1885 г. не учтеннымъ.
- д) патентнаго сбора—тѣмъ обстоятельствомъ, что въ ноябрѣ и декабрѣ мѣсяцахъ 1886 г. патентовъ на 1887 годъ выдано на 9990 руб. 75 к., болѣе, чѣмъ ихъ выдано въ ноябрѣ и декабрѣ мѣсяцахъ 1885 г. на 1886 годъ.

Уменьшеніе сбора за свидѣтельства на право продажи въ трактирныхъ заведеніяхъ водочныхъ издѣлій изъ раскупоренной посуды послѣдовало вслѣдствіе совершенной отгѣны этого сбора Высочайше утвержденнымъ, 9 декабря 1885 г., мнѣніемъ Государственнаго Совѣта.

Пивоваренныхъ заводовъ въ отчетномъ году дѣйствовало 42, мѣнѣе 1885 г. на три завода. Увеличеніе дохода на 21720 р. 96 коп., при

уменьшені съ другой стороны числа пивоваренныхъ заводовъ, объясняется, какъ и въ предъидущемъ году, болшею выдѣлкою и употребленіемъ пива высшихъ сортовъ, которое все болѣе и болѣе вытѣсняетъ простое пиво, выдѣлываемое на мелкихъ заводахъ.

Водочныхъ заводовъ дѣйствовало 6, на одинъ заводъ менѣе противу 1885 года. Медовареніе производилось, какъ и въ 1885 году на 13 заводахъ, но въ самыхъ ограниченныхъ размѣрахъ. Причина этого отчасти не совершенные приемы, которые практикуются при медовареніи и плохое качество выдѣлываемаго напитка, отчасти недостаточный спросъ на медъ и постоянно уменьшающееся употребленіе его населеніемъ.

Сахарныхъ заводовъ дѣйствовало два.

Табачныхъ фабрикъ, оптовыхъ складовъ и плантацій табаку не имѣется и поступленіе табачнаго дохода зависитъ отъ числа выбранныхъ патентовъ на табачныя лавки и марокъ на право продажи табачныхъ издѣлій въ штейнскихъ заведеніяхъ.

Оптовая торговля вина и спирта производилась изъ 56 винокуренныхъ подваловъ, въ томъ числѣ одного при недѣйствующемъ заводѣ, 6 водочныхъ заводовъ и 32 оптовыхъ складовъ, а раздробительная изъ 63 ренсковыхъ погребовъ, 225 трактирныхъ заведеній, 67 буфетовъ и 1735 шинковъ и корчемъ, а всего изъ 2090 заведеній, менѣе 1885 г. на 149 заведеній.

Число складовъ вина и спирта сократилось на 42, въ виду закона 30 апрѣля 1885 года, воспреещающаго продажу вина и спирта изъ одного склада въ другой и открытіе въ пограничныхъ губерніяхъ вѣнъ городовъ ближе 25 верстъ отъ винокуреннаго завода, а заведеній отъ несвоевременнаго распоряженія о производствѣ торговъ на отдачу въ аренду права пропинаціи на крестьянскихъ земляхъ, вслѣдствіе чего нѣкоторыя пропинаціи остались не отданными въ аренду.

Не смотря на уменьшеніе числа мѣстъ продажи штейн, расходъ вина и спирта въ 1886 году не уменьшился, а напротивъ увеличился.

Приходъ и расходъ его представляется въ слѣдующемъ видѣ:

Къ 1 января 1886 года оставалось 9143660 $\frac{1}{2}$ ‰, къ тому выкурено на заводахъ Петроковской губерніи 52002308 ‰ и привезено изъ заводовъ и складовъ другихъ губерній, а также пріобрѣтено съ торговъ контрабанднаго 10719088 ‰, что составитъ всего 71865056 $\frac{1}{2}$ ‰. Изъ этого числа вывезено за границу 25080751 $\frac{1}{2}$ ‰, болѣе 1885 года на 3798839 $\frac{1}{2}$ ‰; вывезено въ другія губерніи 8909337 $\frac{3}{4}$ ‰, менѣе на 2808712 $\frac{1}{2}$ ‰, израсходовано въ предѣлахъ Петроковской губерніи 29090751 $\frac{1}{4}$ ‰, болѣе чѣмъ въ 1885 году на 6607203 $\frac{1}{2}$ ‰ и осталось къ 1 января 1887 года 8784216 ‰.

Улучшеніе мѣстной торговли объясняется новыми правилами о торговлѣ виномъ и спиртомъ въ пограничной полосѣ и усиленіемъ корчемной стражи, а усиленіе вывоза за границу, избыткомъ производства и поощрительными преміями.

Дѣлъ по нарушенію акцизныхъ уставовъ было возбуждено 1578, на 9 дѣлъ менѣе предъидущаго года, при чемъ наибольшее число нарушеній приходилось на контрабанду спирта и несоблюденіи правилъ

б) назначена отсрочка:	
по невозможности	1261
для излечения болѣзней	14
вслѣдствіе нахождения подъ слѣдствіемъ и судомъ	38
для усыновленія законнымъ порядкомъ на основаніи примѣчанія 2, къ статьѣ 45 устава	1
в) назначено къ переосвидѣтельствуванію	114
г) отправлено въ лечебныя заведенія на испытаніе	177
д) неявилось къ призыву	133
	<u>Итого . 1738</u>

Изъ общаго числа неявившихся къ исполненію воинской повинности было:

	христіанъ.	евреевъ.	Итого.
По Бейдинскому уѣзду	7	3	10
„ Брезинскому „	6	2	8
„ Ласкому „	11	4	15
„ Лодзинскому „	5	11	16
„ Новорадомскому	15	5	20
„ Петроковскому „	16	13	29
„ Равскому „	6	—	6
„ Ченстоховскому	13	16	29
Всего неявилось	<u>79</u>	<u>54</u>	<u>133</u>

По разверсткѣ назначено къ поступленію на службу . 2922

Въ то число принято въ войска:

а) изъ лицъ, внесенныхъ въ дополнительный списокъ А, подлежащихъ назначенію на службу безъ жеребья: на основаніи 158 статьи устава 9

б) изъ лицъ, внесенныхъ въ дополнительный списокъ Б, поступленіе коихъ въ войска было отерочено:

1) на основаніи 44 статьи устава 292

2) „ 53 „ „ 1

в) изъ лицъ, внесенныхъ въ призывные списки 2619

г) зачетныхъ квитанцій 1

Итого . 2922

Въ числѣ принятыхъ на службу новобранцевъ заключается:

не имѣющихъ права на льготу по семейному положенію . 2897

имѣвшихъ право на эту льготу:

III разряда 9

II „ 15

Итого . 2921

Имѣющихъ право на сокращенные сроки службы:

по 1-му пункту 56 статьи устава 1

„ 3-му „ „ „ 7

„ 4-му „ „ „ 4

не имѣвшихъ права на сокращенные сроки службы по образованию:

умѣющихъ читать и писать или только читать 532

безграмотныхъ 2377

Итого . 2921

Въ томъ числѣ лицъ, прошедшихъ шесть классовъ гимназій	1
Подлежащихъ по приѣмѣ зачисленію въ запасъ:	
на основаніи 63 статьи устава	5
способныхъ къ строевой службѣ	2844
„ „ нестроевой „	77
Итого	2921

Мѣрою роста:

2 аршина 2 1/2 вершка	179
2 „ 3 „	574
2 „ 4 „	850
2 „ 5 „	777
2 „ 6 „	397
2 „ 7 „	118
2 „ 8 „	24
2 „ 9 „	2
Итого	2921

По сословіямъ:

дворянъ потомственныхъ и личныхъ	4
лицъ, состоящихъ на государственной гражданской службѣ	4
мѣщанъ и цѣховыхъ	768
крестьянъ всѣхъ поименованій	2145
Итого	2921

По происхожденію:

русскихъ	5
поляковъ	2122
нѣмцевъ	367
евреевъ	427
Итого	2921

По вѣроисповѣданію:

православныхъ	5
лютеранъ	367
католиковъ	2122
евреевъ	427
Итого	2921

Женатыхъ 316

Изъ числа принятыхъ новобранцевъ:

а) отправлено изъ мѣстъ призыва въ лечебныя заведенія, на основаніи 23 ст. наставленія для руководства при освидѣтельствovanіи тѣлосложенія и здоровья лицъ, призванныхъ къ исполненію воинской повинности	57
б) отправлено съ мѣста призыва по назначенію въ войска	816
в) распущено по домамъ, на основаніи 155 статьи устава	2048
Итого	2921

На основаніи 154 статьи устава:

а) зачислено въ ратники ополченія	6076
б) освобождено отъ этого зачисленія по неспособности носить оружіе	80
Итого	6156

На мѣстахъ призыва было:	
заболѣвшихъ	1
умершихъ	1

II.

О дѣйствіяхъ Присутствій по воинской повинности въ теченіе отчетнаго года.

Сдѣлано представленій о возвращеніи съ дѣйствительной службы по семейному положенію, на основаніи 49 ст. устава 15

Принято на замѣну состоящихъ на службѣ, по 51 ст. уст. 7

„ „ службу до наступленія призыва, на основаніи 1 пункта 59 статьи устава 1

Выдано свидѣтельство о припискѣ къ призывнымъ участкамъ:

а) лицамъ, означеннымъ въ 95 ст. устава 6

б) прочимъ лицамъ, обязаннымъ, по статьѣ 97 устава, по-лучить эти свидѣтельства 6

Итого 12

По свѣдѣніямъ, сообщеннымъ Присутствіямъ на основаніи 103 статьи устава, воинскими начальниками, поступило въ войска вольноопредѣляющимися 28

Въ томъ числѣ лицъ, прошедшихъ шесть классовъ гимназій 19

Перечисленныхъ, на основаніи 119 и 120 статей устава, изъ одного призывнаго участка въ другой 35

Принято на службу, на основаніи 151 статьи устава:

а) подлежавшихъ переосвидѣтельствуванію 54

б) находившихся въ лечебныхъ заведеніяхъ на испытаніи 63

в) неявившихся къ призыву 120

г) состоявшихъ подъ слѣдствіемъ и судомъ 8

Итого 245

Принято на службу по дополнительному жеребью, на основаніи 158 и 159 статей устава 4

Выдано свидѣтельство о явкѣ къ исполненію воинской повинности и сдѣлано отмѣтокъ о семъ на приписныхъ свидѣтельствахъ, на основаніи 160 и 161 ст. устава:

а) объ освобожденіи отъ службы на всегда 270

б) о зачисленіи въ ополченіе 6684

в) временныхъ 1627

Итого 8581

Принято жалобъ:

а) письменныхъ 508

б) словесныхъ 5

Итого 513

Изъ этого числа:

а) на неправильность въ призывныхъ спискахъ 7

б) по назначенію льготъ 173

в) по опредѣленію возраста по наружному виду 1

г) по опредѣленію годности къ службѣ 332

Итого 513

Изъ числа поданныхъ жалобъ признано уважительными:

а) на неправильности въ призывныхъ спискахъ	4
б) по назначенію льготъ	50
в) по опредѣленію годности къ службѣ	11
Итого	65

Перенесено жалобъ въ губернское по воинской повинности Присутствіе 428

Перенесено жалобъ въ Правительствующій Сенатъ, по 211 ст. устава 8

Число лицъ, приговоренныхъ ко взысканіямъ за нарушеніе законовъ по воинской повинности:

а) по 213 статьѣ устава	3
б) „ 214 „ „	159
в) „ 218 „ „	1
Итого	163

О дѣлопроизводствѣ Присутствій:

а) число чрезвычайныхъ засѣданій	257
б) „ вступившихъ бумагъ	10764
в) „ исходящихъ	17159
г) „ дѣлъ оставшихся нерѣшенными къ отчетному году	110
д) „ вновь заведенныхъ дѣлъ	286
е) „ дѣлъ, рѣшенныхъ въ теченіи отчетнаго года	295
ж) „ затѣмъ осталось нерѣшенныхъ дѣлъ	101

III.

О расходахъ по призыву и приему на службу и на содержаніе уѣздныхъ Присутствій въ теченіе отчетнаго года.

Расходы казны по 164 и 168 статьямъ устава:

а) на путевое, квартирное и порціонное довольствіе военнаго члена, медиковъ и военнаго приемщика	1682 р. 70 к.
б) на канцелярскіе и прочіе расходы, поименованные въ пунктѣ 3 статьи 164 устава	2922 „ — „
в) на наемъ помѣщеній для Присутствій, а также на ихъ обмѣблированіе, отопленіе и освѣщеніе	940 „ — „
г) на содержаніе лицъ, завѣдывающихъ дѣлопроизводствомъ Присутствій	4800 „ — „
д) на отправленіе призывныхъ для переосвидѣтельствванія и въ лечебныя заведенія на испытаніе	257 „ 88 „
Итого	10602 р. 58 к.

По призыву 1886 года всѣ вообще дѣйствія, установленныя уставомъ о воинской повинности, произведены были по всѣмъ уѣздамъ Петроковской губерніи въ опредѣленный закономъ срокъ.

Данныя о результатѣ призыва 1886 г. указываютъ на особенную успѣшность, выражающеюся какъ отсутствіемъ недобора, такъ и тѣмъ, что изъ христіанъ, пользующихся льготами по семейному положенію, никто на службу въ войска не поступилъ, изъ льготныхъ же евреевъ поступило на службу только 24 челоѣка, а именно: 15 втораго и 9 третьяго разряда.

Установленное 4 пун. Высочайшаго повелѣнія 12 апрѣля 1886 г. денежное взыскаіііе въ размѣрѣ 300 рубъ съ семейства еврея, уклонившагося отъ исполненія воинской повинности, сопровождалось весьма успешными результатами, доказательствомъ чему служить то обстоятельство, что по день окончанія дѣйствій по призыву въ участкахъ было неявившихся 88 евреевъ, а когда семейства ихъ узнали, что за неявку къ исполненію воинской повинности налагается денежный штрафъ, немедленно явилось 34 человекъ, дабы избавить семейства свои отъ уплаты наложенныхъ штрафовъ.

На основаніи этого закона наложено уѣздными по воинской повинности Присутствіями денежные штрафы на слѣдующее число еврейскихъ семействъ:

по Бендинскому уѣзду 3 на сумму	900 р.
„ Брезинскому „ 2 „	600 „
„ Ласкому „ 4 „	1200 „
„ Лодзинскому „ 31 „	9300 „
„ Новорадомскому 5 „	1500 „
„ Петроковскому „ 17 „	5100 „
„ Равскому „ 2 „	600 „
„ Ченстоховскому „ 21 „	6300 „
				<u>Итого</u>	25500 р.

Квартирная повинность.

Квартирами по отводу у обывателей пользовались въ отчетномъ году войска, военныя лица и управленія, которыя не могли быть помѣщены въ казенныхъ и городскихъ зданіяхъ по недостаточности ихъ, а также чины земской стражи и служащіе по крестьянскимъ учрежденіямъ.

Квартирными же деньгами пользовались судебныя слѣдователи при Петроковскомъ Окружномъ Судѣ, четыре уѣздныхъ начальника, неимѣющіе квартиръ въ казенныхъ зданіяхъ и нѣкоторые чины крестьянскихъ учреждений, незанимавшіе квартиръ натурою.

Не считая отведенныхъ въ частныхъ домахъ для нижнихъ чиновъ и военныхъ помѣщений квартиръ въ натурѣ, отведено было у обывателей для военныхъ и гражданскихъ лицъ: 5 генеральскихъ, 110 штабъ-офицерскихъ и 372 оберъ-офицерскихъ квартиръ.

Въ отчетномъ году въ губерніи были расположены слѣдующія части войскъ и военныя управленія:

Въ гор. Петроковъ:

Управленіе Петроковскаго уѣзднаго воинскаго начальника и 4-ая рота 26 пѣхотнаго резервнаго баталіона.

Штабъ 1-й бригады 10-й пѣхотной дивизіи.

38 пѣхотный Тобольскій Его Императорскаго Высочества Великаго Князя Сергѣя Александровича полкъ (полковой штабъ и три баталіонные штаба съ 12-ю строевыми и 1-ою нестроевою ротою).

Петроковское губернское жандармское управленіе.

Жандармское управленіе Петроковскаго, Ласкаго и Новорадомскаго уѣздовъ.

Въ гор. Лодзи:

Управление Лодзинскаго уѣзднаго воинскаго начальника.
37-й пѣхотный Екатеринбургскій Его Императорскаго Высочества Великаго Князя Алексѣя Александровича полкъ (полковой штабъ и три баталіонные штаба съ 12-ю ротами.

Одна сотня Донскаго казачьяго № 5 полка.

Управление 10-й артиллерійской бригады съ 2-мя батареями той же бригады.

9-я конно-артиллерійская батарея, перемѣщенная въ 1886 г. изъ Сѣрада, Калишской губерніи.

Жандармское управление Лодзинскаго, Равскаго и Брезинскаго уѣздовъ.

Въ Петроковскомъ уѣздѣ:

Одинъ баталіонъ 38-го пѣхотнаго Тобольскаго полка

Въ Лодзинскомъ уѣздѣ:

Четыре батареи 10-й артиллерійской бригады.

Въ Ченстоховскомъ уѣздѣ:

Штабъ 14-й кавалерійской дивизіи.

„ 2-й бригады той же дивизіи.

„ 42-го драгунскаго Митавскаго Его Королевскаго Высочества Принца Прусскаго Альберта полка съ шестью эскадронами.

Штабъ 2-й стрѣлковой бригады.

7 и 8-й стрѣлковые баталіоны.

Жандармское управление Ченстоховскаго и Бендинскаго уѣздовъ.

Въ Новорадомскомъ уѣздѣ:

5-й стрѣлковый баталіонъ.

Управление Новорадомскаго уѣзднаго воинскаго начальника.

Въ Равскомъ уѣздѣ:

31-й пѣхотный Алексопольскій полкъ (полковой штабъ съ 9-ю ротами.

Управление Равскаго уѣзднаго воинскаго начальника.

Въ Брезинскомъ уѣздѣ:

Баталіонный штабъ 31 пѣхотнаго Алексопольскаго полка съ 4-мя ротами.

6-й стрѣлковый баталіонъ.

Въ Бендинскомъ уѣздѣ:

Одна сотня Донскаго казачьяго № 14 полка.

Въ Ласкомъ уѣздѣ:

Одинъ баталіонъ 37-го пѣхотнаго Екатеринбургскаго полка.

Для размѣщенія войскъ имѣются въ губерніи городскія и казенныя зданія, несостояція въ инженерномъ вѣдомствѣ:

Въ гор. Петроковѣ:

Каменная 2-хъ этажная казарма, построенная въ 1869 г. на квартирныя суммы, и зданіе „Старый трибуналь“ приспособленное къ во-

енной надобности на тѣ же суммы; въ этихъ зданіяхъ размѣщены пять ротъ 38 пѣхотнаго Тобольскаго полка, полковая канцелярія, цейхгаузъ, кухни и пекарни.

Казенное по-монастырское зданіе, занятое управленіемъ уѣзднаго воинскаго начальника и 4-ю ротой 26 пѣхотнаго резервнаго баталіона.

Казенный деревянный сарай, занятый подъ обозъ 38 пѣхотнаго Тобольскаго полка.

Строенія б. солянаго магазина, занятія послѣ отремонтированія ихъ въ 1886 г. подъ офицерскую квартиру и для помѣщенія обоза новой организациі 38 пѣхотнаго Тобольскаго полка.

Въ гор. Новорадомскъ:

Казенная одноэтажная каменная казарма съ деревяннымъ сараемъ, занятая подъ размѣщеніе трехъ ротъ 5-го стрѣлковаго баталіона и баталіонный цейхгаузъ.

Въ гор. Ченстоховъ:

Два деревянныхъ казенныхъ сарая, занятые подъ обозы 42-го драгунскаго Митавскаго полка и двухъ стрѣлковыхъ баталіоновъ, построенные въ 1886 г., два деревянныхъ сарая для храненія обоза новой организациі тѣхъ же частей войскъ.

Въ гор. Згерзъ:

Четыре деревянныхъ казенныхъ сарая, манежъ и конюшня, занятые 3-мя батареями 10-й артиллерійской бригады.

Кромѣ того часть войскъ располагалась за квартирное вознагражденіе въ частныхъ казармахъ, построенныхъ специально для войскъ, а именно: въ гор. Петровѣ—въ каменной казармѣ Липскаго, четыре роты 38 пѣхотнаго Тобольскаго полка; въ гор. Ченстоховѣ—въ казармѣ Котлицкаго два и въ казармахъ Герца три эскадрона 42 драгунскаго Митавскаго полка и лошади этихъ эскадроновъ; въ гор. Лодзи—въ частной казармѣ Бенети,—двѣнадцать ротъ 37 пѣхотнаго Екатеринбургскаго полка.

Подводная повинность.

Подводы поставляемыя жителями губерніи раздѣляются на платныя и неплатныя.

Согласно утвержденнымъ б. Совѣтомъ управленія 22 апрѣля 1853 года правиламъ, для взиманія войсками обывательскихъ подводъ, за поставленныя для войскъ подводы производится плата самими же войсками, при взятіи подводъ, по 4 коп. за пароконную и по 2 коп. за одноконную подводку съ каждой версты.

На основаніи постановленія б. Учредительнаго Комитета, состоявшагося въ 186 засѣданіи 2 мая 1867 года по ст. 1100, на взиманіе обывательскихъ лошадей, съ уплатою прогоновъ по почтовой цѣнѣ, имѣютъ право чины акцизныхъ управленій, а также учреждений по крестьянскимъ дѣламъ при разъѣздахъ ихъ по дѣламъ службы. Пѣшіе чины земской стражи взимаютъ одноконныя подводы на основаніи Высочайшаго повелѣнія 14 января 1871 г. только въ экстренныхъ случаяхъ преслѣдованія преступниковъ, по квитанціямъ, за которыя вполсѣдствіи

уплачиваются Губернскимъ Правленіемъ деньги изъ экстраординарныхъ суммъ по 2 коп. на версту.

Бесплатныя подводы поставляются:

1) Въ силу постановленія б. Учредительнаго Комитета 15 октября 1866 г., а) подъ немущихъ больныхъ, б) медицинскихъ чиновниковъ, командированныхъ для изслѣдованія появившихся эпидемій и эпизоотій и для оспопрививателей и в) для войтовъ гминь при разъѣздахъ ихъ по дѣламъ службы.

и 2) Для нижнихъ чиновъ жандармскихъ управленій при разъѣздахъ ихъ по дѣламъ службы, на основаніи постановленія того же Комитета отъ 28 мая 1868 года.

Въ большинствѣ гминь Петроковской губерніи, подводная повинность для гминныхъ войтовъ замѣнена на денежную по приговорамъ гминныхъ сходовъ и получающій деньги войтъ, разъѣзжаетъ на своихъ лошадяхъ или нанимаетъ подводы.

Размѣръ этой повинности деньгами и натурою въ отчетномъ году былъ слѣдующій:

Уѣзды и города.	Уплачено войтамъ гминь деньгами.		Поставлено натурою подводъ.					
	Руб.	К.	Платныхъ.			Бесплатныхъ.		
			Для войскъ.	Для этапныхъ командъ.	Артиллерійскихъ и другихъ чиновниковъ.	Для жандармовъ.	Для должностныхъ лицъ гминныхъ управленій.	Медицинскихъ чиновниковъ и ихъ семействъ.
Петроковскій	2704	—	722	90	84	147	316	—
Новорадомскій	2930	—	500	—	67	60	165	40
Ченстоховскій	2140	88	74	—	—	—	—	—
Бендинскій	3291	55	144	51	212	285	336	93
Ласкій	2200	—	601	190	210	282	923	53
Лодзинскій	1461	—	307	—	70	93	427	51
Брезинскій	3236	16	1704	—	—	392	—	8
Равскій	3370	—	1279	16	—	96	—	70
Городъ Петроковъ	—	—	39	164	—	46	—	—
„ Лодзь	—	—	56	80	—	92	—	28
Итого	21333	59	5426	591	643	1493	2167	343

Изъ приведенныхъ данныхъ видно, что подводная повинность распределяется весьма неравномерно и зависитъ главнымъ образомъ отъ тѣхъ направленій, по которымъ проходятъ этапныя линіи или передвигаются войска. Такъ два самые небольшіе, по числу населенія, уѣзды Брезинскій и Равскій отбыли болѣе $\frac{2}{3}$ общей суммы подводной повинности съ губерніи.

Повинность эта особенно тягостна для крестьянъ въ томъ отношеніи, что въ Петроковской губерніи передвиженіе войскъ въ лагери совершается обыкновенно во время самой жатвы и обратно изъ лагера, во время посѣвовъ.

Дорожная повинность.

Свѣдѣнія о выполненной въ отчетномъ году гминной дорожной повинности натурою, изложены ниже въ статьѣ о дорогахъ, мостахъ и переправахъ.

Гминная дорожная повинность, заключающаяся въ поддержаніи дорогъ 2-го разряда, отбывалась въ отчетномъ году большею частью натурою, при чемъ употреблено рабочихъ дней: конныхъ 10295 и пѣшихъ 22434. Только въ нѣкоторыхъ гминахъ повинность эта передана на деньги и уплачено сбора 8706 руб. 31 коп.

Дорожная повинность по уѣздамъ распредѣляется весьма неравномѣрно, что объясняется мѣстными условіями, которыя зависятъ главнымъ образомъ отъ свойства, состоянія и протяженія дорогъ въ уѣздѣ. Установленіе размѣра и порядокъ отбыванія дорожной повинности и распредѣленіе оной, опредѣляется по приговорамъ гминныхъ сходовъ, сообразно дѣйствительной потребности зависѣвшей, въ свою очередь, отъ протяженія и качества 2-го разрядныхъ дорогъ.

Ремонтъ дорогъ 3-го разряда, лежитъ на обязанности сельскихъ обществъ и отдѣльныхъ землевладѣльцевъ, черезъ земли которыхъ дороги эти пролегаютъ.

III. Общественное благоустройство и благочиніе.

а) Назенныя и общественныя зданія.

Въ теченіи отчетнаго года по Петроковской губерніи произведены постройки и ремонтировки слѣдующихъ казенныхъ и общественныхъ зданій:

а) На сумму 552 руб. 63 коп. изъ кредита назначеннаго въ 600 р. по смѣтѣ Министерства Внутреннихъ Дѣлъ, въ зданіяхъ занимаемыхъ Новорадомскимъ, Брезинскимъ и Равскимъ уѣздными управленіями, а также типографію Губернскаго Правленія.

б) Съ разрѣшенія Военнаго Совѣта построены въ гор. Ченстоховѣ два деревянныхъ сарая, для храненія обоза новой организаціи, квартирующихъ въ томъ городѣ частей войскъ, за сумму 4966 руб. на счетъ остатковъ по § 5 инженерной смѣты 1886 года.

Въ томъ же году произведена ремонтировка въ городскихъ и казенныхъ зданіяхъ, занимаемыхъ войсками, а именно: на счетъ квартирныхъ суммъ: въ г. Петроковѣ 2-хъ этажной каменной казармы и стараго трибунала, составляющихъ собственность квартирнаго фонда, на сумму 3274 р. 70 к. и на счетъ казны: въ гор. Петроковѣ—по-монастырскаго казеннаго зданія, на сумму 1175 р. 20 к.; въ гор. Новорадомскѣ—каменной казенной казармы, на сумму 563 руб. 40 коп.; въ гор. Згержѣ—казенныхъ артиллерійскихъ строеній, на сумму 530 р. 72 к. и въ гор. Ченстоховѣ—двухъ деревянныхъ обозныхъ сараевъ, на сумму 893 руб. 36 коп.

Городскія постройки.

На городскія средства возведены слѣдующія постройки: а) въ гор. Лодзи—домъ со службами для лѣсничаго городскихъ лѣсовъ, на 6576 руб. 34 коп., б) въ гор. Ченстоховѣ—каменная скотобойня, на 12021 руб. 62 коп., в) въ гор. Згержѣ приспособлены 2 воинскія городскія строенія подъ помѣщеніе деіхгаузовъ для войскъ, на сумму 581 р. 32 к.

Вообще въ 11 городахъ Петроковской губерніи расходовано на постройки и ремонтъ городскихъ зданій, а также на благоустройство

городовъ изъ городскихъ суммъ всего 119285 р. 53 к. Изъ сего кромѣ вышеуказанныхъ построекъ, болѣе значительныя издержки составляли:

По гор. Петрокову: 1) устройство шоссе на второразрядной дорогѣ въ чертѣ городскихъ земель на протяженіи 676 пог. саж. 6059 р. 27 коп., 2) устройство мостовой на Тверской улицѣ 1201 руб. 65 коп., 3) ремонтъ городскихъ зданій 875 руб. 37 коп., 4) ремонтъ колодцевъ 2105 р. 26 коп., 5) ремонтъ поссированныхъ дорогъ 1049 руб. 39 коп. Кромѣ сего исполнена часть работъ по вырытію городского пруда, устройство коего за недостаткомъ воды въ городѣ, оказалось необходимымъ; предстоящій на этотъ предметъ расходъ по утвержденной сметѣ исчисленъ въ 2105 руб. 70 коп.

По гор. Лодзи: 1) перемощеніе нѣкоторыхъ улицъ на сумму 13749 р. 3 к., 2) перестройка и исправленіе 145 мостовъ на 12700 р. (изъ этой суммы отпущено въ 1886 г. лишь 8466 р. 66 к.), 3) ремонтъ поссированныхъ дорогъ на 1792 руб. 75 коп. и 4) поставка пожарныхъ инструментовъ на 2592 руб. 80 коп.

По гор. Згержу—ремонтъ 11 мостовъ на 1580 р. 72 к.

„ „ Ченстохову—замощеніе улицъ на 5670 р.

„ „ Равѣ: 1) перемощеніе улицъ на 719 р. 25 к., и 2) постройка и починка мостовъ 2555 р. 7 к.

По гор. Томашову—ремонтъ мостовъ 1472 руб. 10 коп.

„ „ Новорадомску—перемощеніе улицъ 2558 р. 3 к.

„ „ Бендину: 1) ремонтъ колодцевъ 962 руб. 27 к., и 2) покупка земель подъ устройство новой базарной площади 1689 р. 37 коп.

Въ гор. Лодзи, по поводу недостатка въ водѣ для удовлетворенія потребностей фабрикъ и мѣстнаго слишкомъ стотысячнаго населенія, возобновленъ вопросъ по устройству водопроводовъ и канализаціи. Приготовительныя по сему изысканія производились въ самомъ городѣ и его окрестностяхъ въ продолженіи 1886 г. на средства нѣсколькихъ фабрикантовъ и обывателей, которые на основаніи результатовъ изысканій и имѣющихъ получиться данныхъ, намѣрены позаботиться составленіемъ технического проекта канализаціи.

Частныя постройки.

Города Петроковской губерніи застраиваются почти самыми каменными домами и зданіями. Въ отчетномъ году по утвержденнымъ Губернскимъ Правленіемъ планамъ, разрѣшено было возвести 212 разнаго рода каменныхъ построекъ и одинъ деревянный домъ. Въ этомъ количествѣ числится, а) въ городахъ: жилыхъ фронтowychъ въ 3, 2 и 1 этажъ домовъ 59, особыхъ жилыхъ флигелей 27, хозяйственныхъ службъ 32, и построекъ при фабрикахъ 54, б) за чертою городовъ въ селеніяхъ расположенныхъ по Лодзинскому, Ченстоховскому и Бендинскому уѣздахъ, заводскихъ и фабричныхъ построекъ 30. Самый болшій процентъ сказанныхъ построекъ приходится на города: Лодзь и Ченстоховъ, а именно: въ первомъ 71 строеніе, въ томъ числѣ жилыхъ домовъ и флигелей 27 и фабричныхъ строеній 35, во второмъ 41 постройка, въ томъ числѣ жилыхъ домовъ и флигелей 30 и фабричныхъ строеній 4. Въ сравненіи съ 1885 годомъ, разрѣшено по губерніи фабричныхъ построекъ болѣе на 42 и другого рода на 6, или всего на 48.

**Общественныя
зданія.**

Въ гор. Петроковѣ, на средства кредитнаго земскаго общества, возведено каменное 2-хъ этажное зданіе для помѣщенія Петроковскаго губернскаго кредитнаго земскаго общества.

Церковныя зданія.

Въ теченіи отчетнаго года произведена на средства мѣстнаго Православнаго Попечительства ремонтровка Православной во имя Всѣхъ Святыхъ церкви, на сумму 6540 руб. 17 ½ коп., не считая 550 пудовъ цинка, отпущеннаго безплатно по распоряженію Г. Министра Государственныхъ Имуществъ изъ казеннаго Славковскаго завода, для крыши.

б) Дороги, мосты и переправы.

Въ предѣлахъ Петроковской губерніи пролегаетъ Варшавско-Вѣнская желѣзная дорога чрезъ города: Петроковъ, Новорадомскъ, Ченстоховъ и Бендизъ, до австрійской границы, на протяженіи 200 верстѣ, прорѣзывая уѣзды Брезинскій, Петроковскій, Новорадомскій, Ченстоховскій и Бендинскій, съ вѣтвью въ Бендинскомъ уѣздѣ отъ Зомбовиць до Сосновца на протяженіи 15 верстѣ.

Отъ станціи названной желѣзной дороги „Колошки“, Брезинскаго уѣзда, проведена вѣтвь желѣзной дороги до гор. Лодзи, длиною 26 верстѣ, а равно въ Колошкахъ начинается Колошковско-Островецкая вѣтвь Ивангородо-Домбровской желѣзной дороги. Вѣтвь эта пролегаетъ вблизи фабричнаго города Томашова, до границы Радомской губерніи, на протяженіи около 25 верстѣ. Кромѣ того въ Бендинскомъ уѣздѣ проведена часть главной линіи Ивангородо-Домбровской желѣзной дороги, отъ границы Кѣлецкой губерніи до станціи Голоногъ (Домброва) на длинѣ около 10 верстѣ.

Шоссейныхъ государственныхъ трактовъ, состоящихъ въ непосредственномъ завѣдываніи Правленія Варшавскаго Округа Путей Сообщенія, находится два, а именно:

а) Калишское фабричное шоссе отъ 93-й до 168 версты въ предѣлахъ Брезинскаго уѣзда на протяженіи 22-хъ верстѣ; въ предѣлахъ Лодзинскаго уѣзда на 24,7 верстѣ и Ласкаго уѣзда на 30 верстѣ.

б) Олькушское шоссе, въ предѣлахъ Бендинскаго уѣзда, отъ 297 до 318 версты, т. е. на протяженіи 20,8 верстѣ.

Губернскихъ трактовъ I разряда, построенныхъ въ прежнее время шарварковыми средствами, а съ 1870 г. на суммы губернскаго дорожнаго сбора, находилось по конецъ 1885 года всего 704 вер. 337 ½ пог. саж. Въ 1886 году, на основаніи разрѣшенія Министерства Внутреннихъ Дѣлъ, отъ 20 декабря 1885 года за № 8629, перечислена изъ 2-го въ I-й разрядъ дорога отъ дер. Новосольна, Лодзинскаго уѣзда, до гор. Лодзи, по прямому направленію Лодзинско-Равскаго тракта I-го разряда, вслѣдствіе чего общая длина перворазрядныхъ губернскихъ трактовъ по Петроковской губерніи увеличилась до 715 верстѣ 142 ½ пог. саженой. Въ томъ числѣ имѣется:

шоссированныхъ	511 вер. 173 ½ п. с.
мостовой на участкахъ пролегающихъ чрезъ города и посады	28 „ 273 „
грунтовой дороги I разряда	175 „ 196 „

На губернскихъ трактахъ I разряда находится мостовъ разной величины и конструкціи (нетарифныхъ) 685, общей длины 1234,73 пог. саж.

Такъ какъ на ремонтровку 500 верстъ поссированныхъ трактовъ I-го разряда съ мостами и на жалованье дорожной службѣ въ 1886 году опредѣлено было расхода 119203 руб. 96 коп., то оказывается, что содержаніе въ исправности одной версты губернскаго шоссе обошлось среднимъ числомъ въ 238 руб. 40 коп. На поссированіе же въ 1886 году 10 вер. 549 пог. саж. грунтовыхъ участковъ на трактахъ I разряда назначено было расхода 31905 р. 56 коп., т. е. за построку одной версты шоссе, среднимъ числомъ 2923 рубля.

Всѣ вышеупомянутыя работы, согласно проэктамъ и смѣтамъ, утвержденнымъ Петроковскимъ Губернскимъ Правленіемъ, производились подряднымъ способомъ съ торговъ, на коихъ заявленная подрядчиками уступка отъ смѣтнаго исчисленія составляла среднимъ числомъ 11,8 %.

Второразрядныхъ уѣздныхъ дорогъ, имѣется въ губерніи 1147 1/2 версты, въ томъ числѣ 156 1/2 версты поссированныхъ. На дорогахъ II разряда находится 752 моста, изъ нихъ 59 мостовъ при мельницахъ и другихъ вододѣйствующихъ заводахъ содержится на счетъ владѣльцевъ мельницъ и заводовъ, остальные же 693 на средства гминъ; въ числѣ сихъ послѣднихъ мостовъ имѣется: 71 длиною отъ 2-хъ до 3-хъ сажени и 74 моста длиною въ 3 и болѣе сажени. Сказанныя дороги содержались въ 1886 году посредствомъ гминной повинности, распределение коей на жителей и порядокъ отбыванія опредѣляется по приговорамъ гминныхъ сходовъ, при чемъ по нѣкоторымъ гминамъ предоставлено жителямъ взаимнѣй натуральной повинности уплачивать въ гминныя кассы денежный сборъ, считая за пѣшій рабочій день 50—60 коп., за конный же 1 руб.—1 руб. 50 коп. Сборъ этотъ обращается преимущественно на починку мостовъ, а по Вендинскому, Равскому и Ласкому уѣздамъ также и на починку дорогъ.

Установленной такимъ образомъ повинности дѣйствительно отбыто въ 1886 году.

	Рабочихъ дней.		Упложено сбора.	
	Конныхъ.	Пѣшихъ.	Рубли.	Коп.
По Петроковскому уѣзду . . .	1128	2783	—	—
„ Новорадомскому „ . . .	1250	2514	4	46 1/2
„ Ченстоховскому „ . . .	1458	2937	67	20
„ Вендинскому „ . . .	3145	5642	2269	85
„ Брезинскому „ . . .	2215	5166	520	77
„ Лодзинскому „ . . .	181	906	1536	48
„ Ласкому „ . . .	9	82	3653	98
„ Равскому „ . . .	909	2404	653	56 1/2
Итого по губерніи .	10295	22434	8706	31

Тарифныхъ мостовъ на трактахъ I и II разряда находится 31. Содержаніе тарифныхъ мостовъ въ исправности относится на счетъ владѣльцевъ ихъ, пользующихся тарифнымъ сборомъ за проѣздъ по мостамъ.

Судоходныхъ рѣкъ въ предѣлахъ Петроковской губерніи не имѣется, но на границѣ Петроковской губерніи (прилегающей къ Кѣлецкой и Радомской губерніямъ) на протяженіи около 133 версты про-

текаетъ рѣка Пилица, по коей въ весеннее время сплавляется только лѣсной матеріалъ въ плотахъ, высылаемыхъ изъ биндуги въ Приедеборжѣ, Радомской губерніи.

в) Почты, телеграфы и телеграфныя сообщенія.

Существенныхъ измѣненій въ почтовыхъ трактахъ Петроковской губерніи въ теченіи отчетнаго года не было.

Съ упраздненіемъ отдѣльнаго почтоваго управленія и соединеніи таковаго съ телеграфнымъ, въ Петроковской губерніи образовались въ отчетномъ году 44 учрежденія съ подчиненіемъ таковыхъ Начальнику Варшавскаго Почтово-Телеграфнаго Округа, а именно: почтово-телеграфныхъ конторъ 6, такихъ же отдѣленій 4, временно соединенныхъ почтовыхъ конторъ съ телеграфными станціями подъ завѣдываніемъ одного лица 2, тоже почтовыхъ отдѣленій съ телеграфными станціями 1, не соединенныхъ: почтовыхъ конторъ 2 и телеграфныхъ станцій 2; послѣднія четыре учрежденія находятся въ Границѣ и Сосновицахъ въ отдѣльныхъ помѣщеніяхъ, отводимыхъ Варшавско-Вѣнской желѣзною дорогою и вопросъ о соединеніи ихъ, по неизбѣжнѣ общаго помѣщенія, еще не рѣшенъ, для осуществленія сего предполагается построить новыя зданія, кромѣ поименованныхъ учрежденій состоятъ еще не соединенныхъ, почтовыхъ отдѣленій 2 и почтовыхъ станцій 25.

Въ отчетномъ году переименованы: почтовые конторы и телеграфныя станціи, въ почтово-телеграфныя конторы: въ Петроковѣ, Новорадомскѣ, Бендинѣ, Згержѣ, Равѣ, Томашевѣ, почтовое отдѣленіе и телеграфная станція въ Брезинахъ, а также почтовые и телеграфныя станціи въ Новомъ-мѣстѣ и Концеполѣ—въ почтово-телеграфныя отдѣленія. Временно соединены: почтовые конторы и телеграфныя станціи въ Лодзи и Ченстоховѣ, а также почтовое отдѣленіе и телеграфная станція въ Ласкѣ.

Телеграфныя сообщенія въ предѣлахъ губерніи существуютъ слѣдующія: отъ Петрокова до Лодзи, отъ Петрокова до Томашова, отъ Томашова до Любохенка и Спалы, отъ Петрокова до Сулеева (граница Петроковской губерніи), отъ Лодзи до Брезинъ, Згержа и Ласка, отъ Ченстохова до Концеполя, отъ Границы до Мысловицъ (Прусская граница) отъ Границы чрезъ Бендинъ до Сосновицъ, отъ Границы вдоль Варшавско-Вѣнской желѣзной дороги до Рогова, станціи означенной дороги и границы Петроковской губерніи и отъ Равы до Новаго-мѣста.

Телефонныя сообщенія находятся въ гор. Лодзи, гдѣ съѣтъ открыта для общаго пользованія 17 декабря 1883 года, на основаніи контракта, заключеннаго съ международнымъ обществомъ Телефоновъ Белья. Въ означенной сѣти состояло къ 1-му января сего года линій 14 верстъ 220 саж. проводовъ 217 верстъ 215 саж., установленныхъ аппаратовъ 211, изъ коихъ два служебные, и соединено абонентовъ 209. Кромѣ того существуютъ въ губерніи частныя телефонныя сообщенія разрѣшенныя Г. Министромъ Внутреннихъ Дѣлъ, а именно: въ Томашовѣ между складомъ сукна и фабрикою въ гминѣ Лазиско, принадлежащими фабриканту Людовику Гендшке и въ Домбровѣ между главною конторою и канцелярією мѣстныхъ каменноугольныхъ копей.

Жалобъ на дѣйствія лицъ, занимающихся почтовою гошбюю, не поступало.

г) Народная нравственность.

Согласно прилагаемой вѣдомости № 5, сообщенной Прокуроромъ Петроковскаго окружнаго суда, въ отчетномъ году Петроковскимъ окружнымъ судомъ рѣшено было 955 дѣлъ, по такому же числу совершенныхъ преступлений, по коимъ осуждено 1104 человека, въ числѣ этомъ 920 мужчинъ и 184 женщинъ, болѣе предыдущаго года на 355 лицъ. Дѣлать какія либо выводы по упомянутой вѣдомости о состояннн въ отчетномъ году народной нравственности, объ увеличеннн и уменьшенн числа тѣхъ или другихъ преступлений, не представляется возможнымъ, такъ какъ означенная вѣдомость выражаетъ собою лишь дѣятельность Петроковскаго окружнаго суда по разрѣшенн дѣлъ, приговоры по которымъ вступили въ законную силу и обращены къ исполненн. Необходимыя свѣдѣнн для этого рода выводы могли бы быть получены только изъ Статистическаго отдѣленн Варшавской судебной палаты, гдѣ сосредоточиваются всѣ данныя о времени возникновенн дѣлъ, существѣ ихъ и движенн, но по настоящее время не имѣется въ виду распоряженн, обязывающаго судебную палату къ сообщенн Губернаторамъ сихъ свѣдѣнн, почему таковыя для включенн въ отчетъ не требуются.

Еще болѣе значительное увеличенн рѣшенныхъ дѣлъ было въ отчетномъ году у мировыхъ судей и въ гминныхъ судахъ. Изъ приложенныхъ двухъ вѣдомостей, доставленныхъ Предсѣдателями сѣздовъ мировыхъ судей 1-го и 2-го округовъ Петроковской губернн, видно, что въ отчетномъ году рѣшено мировыми судьями и гминными судами 36063 уголовныхъ дѣлъ, то есть на 14037 болѣе предыдущаго года, по коимъ осуждено лицъ обоаго пола 32103, болѣе на 8026 чѣмъ въ 1885 году. Увеличенн дѣлъ скорѣе можно отнести къ усиленной дѣятельности судовъ, въ виду ожидавшейся и производившейся ревизнн Управляющимъ Министерствомъ Юстицнн, чѣмъ къ увеличенн числа преступлений.

Чинами полицнн въ теченн отчетнаго года задержано было, исключая контрабандировъ, 3836 лицъ разнаго рода, въ томъ числѣ дезертировъ 17, бѣглыхъ и укрывающихся 103, обвиняемыхъ въ совершеннн преступленийъ 2633 лица, праздношатающихся и безпаспортныхъ 1083 лица. За безписьменность и праздношатательство преимущественно задерживались иностранцы сосѣднихъ Государствъ Прусснн и отчасти Австрнн, прибывающн по краткосрочнымъ билетамъ въ пограничныя уѣзды и остающн жить по таковымъ безъ занятнн или съ просроченными билетами. Сего рода лица, на основанн обмѣненнаго 18 августа 1872 года ноты, передавались за границу Пограничными Коммиссарами, пристанодержатели же подвергались денежнымъ штрафамъ. Вообще штрафовъ за нарушенн паспортныхъ правилъ въ теченн отчетнаго года наложено было уѣздными управлениями 9114 руб. 89 коп., изъ коихъ взыскано 3680 руб. 4 коп., замѣнено арестомъ на 186 руб. 25 коп., сложено со счетовъ 2 руб. и осталось въ недоимкѣ 5246 руб. 60 коп.

Случаевъ обнаруженія фальшивыхъ денежныхъ знаковъ въ теченіи отчетнаго года было 24, т. е. на 15 случаевъ менѣе предыдущаго года, при чемъ обнаружено 26 фальшивыхъ кредитныхъ билетовъ и 3 металлическихъ прусскихъ талера, изъ числа фальшивыхъ билетовъ было: 25 рублеваго достоинства—5, 10-ти рублеваго достоинства—1, 5 рублеваго достоинства—5, 3 рублеваго достоинства—10 и 1-го рублеваго достоинства—5.

Въ дѣлахъ предупрежденія и пресѣченія преступленій, а также обнаруженія преступниковъ, какъ и въ прежніе годы, земская стража принимала самое дѣятельное участіе, доказывая постоянно несомнѣнную пользу и важность своего назначенія.

д) Арестанты, тюрьмы и этапъ.

Въ Петроковской губерніи имѣется двѣ тюрьмы: одна въ гор. Петроковѣ, другая въ гор. Лодзи. Петроковская тюрьма состоитъ изъ трехъ прилегающихъ каменныхъ зданій и такого же флигеля, передѣланнаго изъ тюремнаго цейхгауза въ жилое арестантское помѣщеніе. Вместимость этихъ зданій, по кубическому содержанию воздуха, равняется 287 арестантскимъ мѣстамъ, число которыхъ далеко несоотвѣтствуетъ мѣстной потребности. Еще съ 1883 года въ Главномъ Тюремномъ Управленіи разработаны соображенія о постройкѣ въ Петроковѣ новой тюрьмы, для каковой надобности приобрѣтенъ уже участокъ земли въ 8 морговъ, расположенный за городомъ, за сумму 4800 р., но распоряженія о постройкѣ предполагаемаго тюремнаго дома не сдѣлано, а только съ 1880 года, съ разрѣшенія Главнаго Тюремнаго Управленія, нанимается добавочное за городомъ помѣщеніе въ домѣ обывателя Горовича, за годовичную плату 500 рублей, въ которомъ особенно помѣщаются больные арестанты въ случаѣ появленія какихъ либо эпидемическихъ болѣзней. Въ Петроковской тюрьмѣ въ теченіи минувшаго года содержалось 2376 арестантовъ, а среднимъ числомъ въ день 657 человѣкъ.

Изъ означеннаго числа арестантовъ было осужденныхъ 1606 и подсѣдственныхъ 770 человѣкъ.

Въ числѣ осужденныхъ было приговорено:

къ селѣкъ въ каторжныя работы	30
„ „ на поселеніе въ Сибири	72
къ работамъ въ арестантскихъ отдѣленіяхъ	202
къ заключенію въ рабочемъ домѣ	2
„ „ въ тюрьмѣ	1296
„ „ въ смирительномъ домѣ	4
Итого	1606

Изъ общаго числа 2376 арестантовъ въ теченіи 1886 года выбыло: за окончаніемъ срока наказанія 861
освобожденныхъ по другимъ причинамъ 344
переведено въ другія мѣста заключенія 385

Всѣ содержавшіеся въ отчетномъ году въ Петроковской тюрьмѣ въ общей сложности пробыли въ заключеніи 240102 арестантскихъ дней и продовольствовались горячею пищею, изготовляемую подъ надзоромъ

тюремнаго смотрителя, изъ продуктовъ, поставившихся подрядчи-
комъ по контракту, по цѣнѣ $8\frac{6}{100}$ коп. за одну арестантскую порцію.

Больныхъ арестантовъ въ тюремномъ лазаретѣ въ теченіи года
было 687 человекъ, изъ коихъ умерло 25 человекъ.

Содержаніе тюремныхъ арестантовъ, включая продовольствіе
одежду, обувь и проч., въ 1886 году обошлось въ 31445 руб. 28 коп.

Арестантская одежда строится изъ матеріаловъ доставляемыхъ,
на основаніи 20 п. ст. III Высочайше утвержденныхъ 29 февраля
1868 года дополнительныхъ правилъ къ положенію о губернскомъ
и уѣздномъ управленіи, тюремными фабриками.

Для этой надобности выслано въ отчетномъ году Сандомірскою
тюремною фабрикою 1000 аршинъ сѣраго арестантскаго сукна; за не-
имѣніемъ же на тюремныхъ фабрикахъ холстяныхъ матеріаловъ для
постройки одежды, бѣлья и постели, таковыя, примѣнительно къ выше-
упомянутому 20 п. ст. III положенію, приобрѣтены были, посредствомъ подря-
да, отъ Петроковского купца Маркуса Маерана по заключенному съ
нимъ контракту за сумму 2138 руб. 74 коп.

Постройка одежды, бѣлья и постели изъ доставленныхъ тюремны-
ми фабриками и приобрѣтенныхъ покупкою матеріаловъ, произведена
была въ отчетномъ году трудомъ арестантовъ; обувь же доставлялась
смотрителемъ тюрьмы, съ уплатою ему вознагражденія съ человекъ:
за осужденныхъ по $\frac{3}{8}$ коп. въ день и подсудимыхъ по $\frac{3}{16}$ к. въ день,
считая въ то матеріалъ и издержки на шитье. Расходъ въ отчетномъ
году по заготовленію одежды, бѣлья и постели для Петроковской тюрь-
мы составлялъ 2430 р. 99 $\frac{1}{2}$ к.

за поставку обуви уплачено смотрителю 879 „ 86 „

Всего 3310 р. 85 $\frac{1}{2}$ к.

При Петроковской тюрьмѣ фабрикъ не существуетъ и поэтому
дохода изъ заработковъ арестантовъ не выручено.

Малолѣтнихъ содержалось въ теченіи года среднимъ числомъ въ
день 20 человекъ.

Книгъ и пособій для обученія грамотѣ не приобрѣталось. Побѣ-
говъ изъ тюрьмы и этапныхъ помѣщеній не было; бѣжавшихъ же изъ
другихъ мѣстъ заключенія и во время препровожденія въ отчетномъ
году было 42, изъ коихъ задержано 30, розыски остальныхъ остались
безуспѣшными.

Лодзинская тюрьма открыта въ минувшемъ году по Высочайшему
повелѣнію. Тюрьма эта состоитъ изъ 10 комнатъ, въ которыхъ, при
расчетѣ кубическаго содержанія воздуха по $1\frac{1}{2}$ куб. саж. на арестан-
та, возможно размѣстить 30 арестантовъ. Въ ней содержалось въ от-
четномъ году 963 арестанта, въ томъ числѣ: подсудимыхъ 860
приговоренныхъ къ краткосрочному тюремному заключенію:

по рѣшеніямъ мировыхъ судей 11
другихъ судебныхъ учреждений 76
арестованныхъ военно-полицейскими властями 12
пересыльныхъ 4

Итого 963

На содержаніе этихъ арестантовъ расходовано изъ подлежащихъ
казенныхъ суммъ 3423 р. 85 коп.

Кромѣ упомянутыхъ тюремъ находятся еще въ губерніи аресты: полицейскіе и судебные въ городахъ и гминные при гминныхъ судахъ и управленіяхъ.

Въ городскихъ-полицейскихъ и судебныхъ арестахъ въ отчетномъ году содержалось, кромѣ подсѣдственныхъ, пересыльныхъ и другихъ арестантовъ, еще и арестанты приговоренные мировыми установленіями къ краткосрочному тюремному заключенію, въ гминныхъ же судебныхъ арестахъ содержались лица, приговоренныя къ аресту гминными судами.

Направленіе арестантовъ, приговоренныхъ къ краткосрочному тюремному заключенію, въ городскіе аресты послѣдовало съ разрѣшенія Президента Попечительнаго Общества о тюрьмахъ, по соглашенію съ Министромъ Юстиціи, въ видѣ мѣры уменьшенія чрезмѣрнаго переполненія Петроковской тюрьмы.

Въ теченіи 1886 года въ городскихъ арестахъ содержалось 6025 арестантовъ, а именно:

подсѣдственныхъ	844
приговоренныхъ къ краткосрочному тюремному заключенію:	
а) по рѣшеніямъ мировыхъ судей	379
б) „ „ гминныхъ судовъ	192
в) „ „ другихъ судебныхъ учрежденій	198
г) „ „ административныхъ властей	116
д) „ „ арестованныхъ полицейскими властями	295
е) „ „ пересыльныхъ	4001

Всѣ они получали кормовыя деньги по 10 коп. въ сутки.

На содержаніе означенныхъ арестантовъ выведено въ расходъ изъ подлежащихъ казенныхъ суммъ всего 12298 руб. 76 $\frac{1}{2}$ к., а именно: на содержаніе судебныхъ арестантовъ 6322 р. 79 $\frac{1}{2}$ коп., на лицъ арестованныхъ полицейскими властями 179 р. 69 к. и на пересыльныхъ 5796 руб. 28 коп.

Въ гминныхъ же арестахъ содержалось всего 3847 лицъ, на содержаніе коихъ израсходовано въ отчетномъ году изъ штрафныхъ суммъ, взыскиваемыхъ по рѣшеніямъ гминныхъ судовъ и обращаемыхъ, на основаніи Высочайше утвержденнаго 1-го мая 1879 года мѣнѣя Государственнаго Совѣта, въ пользу подлежащихъ гминъ 6265 руб. 50 коп.

Черезъ Петроковскую губернію проходятъ три этапныя линіи, двѣ по желѣзнымъ дорогамъ изъ Варшавы до Домбровской станціи Варшавско-Вѣнской желѣзной дороги и изъ Петрокова въ Кѣльцы по Ивангородо-Домбровской желѣзной дорогѣ, третья пѣшая по направленію изъ Калиша въ Радомъ.

По пѣше-этапной линіи устроены 3 этапныя почлежные пункты, а именно: въ Петроковскомъ уѣздѣ два, въ дер. Вадлевѣ и пос. Сулевѣ и одинъ въ уѣздномъ гор. Ласкѣ.

Военный этапъ состоитъ въ гор. Петроковѣ въ вѣдѣніи мѣстнаго уѣзднаго воинскаго начальника, который ведетъ и отчетность по путешествію и кормовому довольствію лицъ, пересылаемыхъ по этому этапу.

По этапнымъ линіямъ въ 1886 году въ Петроковской губерніи прослѣдовало арестантовъ 1871 человекъ, на путевое и кормовое до-

вольствіе которыхъ, а равно конвойныхъ нижнихъ чиновъ израсходовано 642 руб. 8 к., болѣе противу предыдущаго года на 234 руб. 33 коп.

е) П о ж а р ы.

(Приложеніемъ къ этой статьѣ служитъ ведомость № 6).

Изъ приложенной вѣдомости № 6 видно, что въ теченіи отчетнаго года въ Петроковской губерніи было 534 пожара, однимъ случаемъ болѣе 1885 года, изъ этого числа въ городахъ 67, а въ селеніяхъ и посадахъ 467.

Причины пожаровъ были слѣдующія: отъ молніи 14, отъ дурнаго устройства трубъ и печей 93, отъ неосторожности 100, отъ поджога 213 и отъ другихъ неизвѣстныхъ причинъ 114.

Понесенные населеніемъ убытки отъ пожаровъ простираются: въ недвижимомъ имуществѣ до 580000 руб. и въ движимомъ имуществѣ до 354000 руб., а всего на сумму 934000 руб., противъ 1885 года менѣе на 216900 рублей. Изъ сгорѣвшаго имущество только движимое на 200000 руб. не было застраховано.

По приблизительному расчету, за застрахованное движимое и недвижимое имущество, погорѣльцамъ будетъ уплачено губернскимъ взаимнымъ страхованіемъ и частными обществами болѣе двухъ третей показанной суммы.

Изъ наиболѣе значительныхъ пожаровъ 1886 года обращаютъ на себя вниманіе слѣдующіе:

2 января, въ гор. Лодзи, сгорѣла прядильня шерсти Фильцмана, понесено убытка въ застрахованномъ имуществѣ на 71100 руб. и въ незастрахованномъ на 15000 рублей.

6 мая, въ посадѣ Мстовѣ, Ченстоховскаго уѣзда, сгорѣло 44 строеній, застрахованныхъ въ 50500 руб., незастрахованныхъ движимостей сгорѣло на 21550 рублей.

9 мая, въ посадѣ Каменскѣ, Петроковскаго уѣзда, сгорѣло 109 строеній, застрахованныхъ въ 18595 рублей.

10 мая, въ посадѣ Ржговѣ, Лодзинскаго уѣзда, сгорѣло 36 жилыхъ домовъ, застрахованныхъ въ 7880 руб., незастрахованной движимости сгорѣло на 6100 руб.

20 мая, въ гор. Лодзи, сгорѣло 3 дома и 7 флигелей, застрахованныхъ въ 24000 руб., движимости сгорѣло на 100000 рублей.

14 іюня, въ томъ же городѣ, сгорѣла часть красильнаго завода Бидермана, застрахована въ 17260 руб., товара сгорѣло на 50000 рублей.

22 августа, въ посадѣ Конецполѣ, Новорадомскаго уѣзда, сгорѣло 139 строеній, застрахованныхъ въ 70995 руб., движимости сгорѣло на 2500 рублей.

Для возможной локализациі бѣдствія отъ пожаровъ, въ девяти городахъ Петроковской губерніи, существуютъ вольныя пожарныя общества изъ охотниковъ, именно въ городахъ: Петроковѣ, Новорадомскѣ, Ченстоховѣ, Бендинѣ, Пабяницяхъ, Лодзи, Згержѣ, Равѣ и Томашовѣ.

Составъ пожарныхъ обществъ за отчетный годъ былъ слѣдующій:

НАЗВАНІЕ ОБЩЕСТВЪ.	Число охотниковъ.	Стоимость принадлежащаго обществамъ имущества.
Петроковское	258	13397 р.
Новорадомское	132	3024 „
Ченстоховское	153	5135 „
Бендинское	62	2498 „
Пабяницкое	134	6700 „
Згержекое	120	2667 „
Лодзинское	300	39767 „
Томашовское	132	6209 „
Равское	180	3146 „
	Всего 1471	82543 р.

Большая часть имущества заведена на добровольныя складки, при небольшомъ пособіи отъ городовъ, передавшихъ въ распоряженіе обществъ и заведенныя до открытія таковыхъ пожарныя инструменты.

При многихъ фабрикахъ и заводахъ Петроковской губерніи устроены также пожарныя обозы новѣйшей конструкціи, большинство коихъ находится въ отличномъ состояніи, съ соответственнымъ числомъ принадлежностей, при чемъ часть рабочихъ приучена къ обращенію съ огнегасительными снарядами на случай пожара.

За исправнымъ содержаніемъ пожарныхъ инструментовъ въ тѣхъ городахъ, гдѣ неимѣется пожарныхъ обществъ, а равно въ посадахъ и селеніяхъ наблюдаютъ начальники земской стражи, производя ежегодно имъ осмотры и ближайшее завѣдываніе пожарною частью лежить на обязанности бургомистровъ, гминныхъ войтовъ и сельскихъ солтысовъ.

Кромѣ сего, въ гор. Лодзи, существуетъ особое пожарное общество акціонерной компаніи бумажныхъ мануфактуръ Карла Шейблера, состоящее изъ 242 человекъ охотниковъ, изъ служащихъ на фабрикѣ, съ пожарными инструментами лучшей конструкціи, въ числѣ коихъ находится 7 паровыхъ неподвижныхъ трубъ, собственно для безопасности фабрики, и подвижными инструментами, стоимостью всего на сумму 26967 руб.

IV. Народное здравіе и общественное призрѣніе.

а) В р а ч и.

Въ отчетномъ году гражданскихъ врачей въ Петроковской губерніи было 89, въ томъ числѣ служащихъ 25 и вольнопрактикующихъ 64, ветеринаровъ состоящихъ на службѣ 7 и вольнопрактикующихъ 2, зубныхъ врачей 6, фельдшеровъ служащихъ 17 и неслужащихъ 165, цирульниковъ 4, городскихъ повивальныхъ бабокъ 10 и вольнопрактикующихъ 53, сельскихъ повитухъ 21.

Служащими врачами произведено въ 1886 году по разнымъ судебнымъ вопросамъ 132 судебно-медицинскія вскрытія мертвыхъ тѣлъ и освидѣтельствовано 1032 ч. живыхъ людей; экспертами Врачебнаго Отдѣленія произведено 6 микроскопическихъ и 17 химическихъ изслѣ-

дованій,—всѣхъ судебно-медицинскихъ актовъ выдано въ губерніи 1248.

Аптекъ въ губерніи имѣется 59; въ этомъ числѣ нормальныхъ 46, сельскихъ 10, филиальныхъ 2 и 1 частная больничная аптека при больницѣ акціонернаго общества К. Шейблера въ гор. Лодзи, для бесплатнаго отпуска лекарствъ исключительно рабочимъ и служащимъ на фабрикахъ общества. При аптекахъ находилось: магистровъ фармаціи 5, провизоровъ 62, аптекарскихъ помощниковъ 31 и учениковъ 36.

Оспопрививаніе произведено въ отчетномъ году успѣшно, 28852 дѣтямъ, т. е. болѣе чѣмъ въ 1885 году на 3122 д.,—оспа не привилась у 463 дѣт. Привитіемъ предохранительной оспы преимущественно занимались фельдшера, подъ наблюденіемъ уѣздныхъ и городскихъ врачей. Отличившимся же въ отчетномъ году по оспопрививанію 9 фельдшерамъ выданы денежные награды въ общей суммѣ 150 руб. изъ кредита, отпущеннаго по смѣтѣ Министерства Внутреннихъ Дѣлъ.

Отъ сифилиса въ истекшемъ году было пользовано всего 655 лицъ, изъ нихъ: въ больницахъ 255 и въ частной практикѣ врачей—400, умерло 7 лицъ; венерическихъ больныхъ числилось: въ больницахъ 282 ч. и въ частной практикѣ 440, итого 722 ч. Относительно сей категоріи больныхъ, достовѣрны только цифры о лицахъ, находящихся на излеченіи въ больницахъ.

Для недопущенія распространенія сифилистической болѣзни, принимались врачебно-полицейскими комитетами установленныя мѣры и кромѣ того служащіе врачи производили на фабрикахъ и заводахъ осмотры рабочихъ женщинъ и мужчинъ, замѣченныя въ проституціи.

б) Больницы.

Въ Петроковской губерніи, въ вѣдѣніи губернскаго и уѣздныхъ совѣтовъ общественнаго призрѣнія, въ истекшемъ 1886 году состояло 10 больницъ, а именно:

Въ губ. гор. Петроковѣ,	больница Св. Троицы . . .	на 40 штат. кроват.
„ „ „ „ „	„ Еврейская . . .	20 „ „
Въ уѣзд. г. Лодзи,	„ Св. Александра „	50 „ „
„ „ „ „ „	„ Еврейск. временная	20 „ „
„ „ „ Ченстоховѣ,	„ Пресв. Дѣвы Маріи	30 „ „
„ „ „ Бендинѣ,	„ „Александровская“	30 „ „
	и сверхштатныхъ .	10 „ „
„ „ „ Равѣ,	„ Св. Духа . . .	31 „ „
„ „ „ Брезинѣ,	„ (безъ наименованія)	10 „ „
„ „ „ Новорадомскѣ,	„ Св. Александра . .	38 „ „

Въ посадѣ Конециолѣ, Новорадомскаго уѣзда, больница Св. Іоанны, на 7 кроватей.

Въ рядъ означенныхъ больницъ въ первый разъ входитъ Брезинская больница, открытая съ разрѣшенія Министерства Внутреннихъ Дѣлъ, въ уѣздномъ городѣ Брезины, на 10 больныхъ, и начавшая свое дѣйствіе 1-го января 1886 года.

Сверхъ того, построенный при больницѣ Св. Александра въ гор. Лодзи, на средства жителей города, павильонъ, имени Государа Нас-

льдника Цесаревича, отданъ въ отчетномъ году на потребности той же больницы.

Всѣ упомянутыя больницы помѣщаются въ собственныхъ зданіяхъ, кромѣ временной еврейской въ гор. Лодзи, помѣщающейся въ нанятомъ домѣ.

Эта больница устроена въ 1883 году, временно, для пользования бѣдныхъ евреевъ гор. Лодзи, на средства тамошняго фабриканта Израила Познанскаго и будетъ замѣнена, въ скоромъ времени, на постоянную больницу, съ увеличеніемъ числа кроватей до 32. Эта постоянная больница будетъ именоваться „Лодзинскою еврейскою больницею Израила и Леоны, супруговъ Познанскихъ“ на что послѣдовало въ 8 день августа 1885 года Высочайшее соизволеніе. Подъ помѣщеніе постоянной больницы учредитель ея, Израиль Познанскій, обязался построить, собственными средствами, каменное 2-хъ этажное зданіе.

Всѣ 10 больницъ устроены для приѣма всякаго рода больныхъ, кромѣ умалишенныхъ, которые принимаются только въ исключительныхъ случаяхъ, на временное содержаніе, впредь до отсылки ихъ въ спеціальныя заведенія гор. Варшавы.

Пользовавшихся во всѣхъ больницахъ, въ отчетномъ году, было 3034 больныхъ. Изъ нихъ выздоровѣло—2389, выписано не вполнѣ выздоровѣвшихъ—68, переведено въ другія лечебныя заведенія—16 и умерло 293 а всего убыло 2766. Осталось затѣмъ на будущій годъ 268 больныхъ.

Среднимъ числомъ находилось ежедневно 25,09 больныхъ; средняя смертность одного на 11,70 больныхъ, и среднее время пребыванія въ заведеніяхъ одного больнаго 28,79 сутокъ.

Средствами обезпечивающими существованіе больницъ, подвѣдомственныхъ совѣтамъ общественнаго призрѣнія, служатъ: а) проценты отъ капиталовъ, б) возвратъ лечебныхъ и похоронныхъ издержекъ, в) 15% пособіе отъ городовъ и г) добровольныя пожертвованія и разныя случайныя поступленія.

Еврейская же больница въ городѣ Лодзи, пользуясь доходомъ отъ собственныхъ капиталовъ и отъ возврата издержекъ за леченіе иногородныхъ евреевъ, въ случаѣ недостатка текущихъ доходовъ, поддерживается пожертвованіями со стороны основателя и попечителя ея Израила Познанскаго.

Образовавшіеся, изъ указанныхъ выше источниковъ, доходы всѣхъ 10 больницъ въ отчетномъ году составляли 56919 р. 86 ½ к.; расходы же простирались на сумму 48224 р. 98 ½ коп.

Годовое содержаніе одного больнаго, въ среднемъ выводѣ, составляло 215 р. 12 коп.

Капиталы больницъ, хранящіеся въ Варшавской Конторѣ Государственнаго Банка, какъ равно состоящіе въ ипотечномъ обезпеченіи, составляли 119516 руб. 25 ½ коп.

Плата за леченіе и содержаніе въ больницахъ гражданскихъ лицъ въ отчетномъ году взималась по 35 коп. въ сутки за больнаго и по 1 р. 70 коп. за погребеніе умершаго. За военныхъ же лицъ, пользовавшихся въ гражданскихъ больницахъ, плата получалась въ размѣрѣ установ-

леннаго Министерствомъ Внутреннихъ Дѣлъ на 1886 годъ тарифа, а именно: за леченіе больнаго 65 коп., за погребеніе умершаго 3 рубля.

Находящаяся въ пос. Конецполѣ, Новорадомскаго уѣзда, больница Св. Іоанны, вслѣдствіе недостаточности штатныхъ доходовъ своихъ, для полнаго содержанія, впала въ значительные долги за поставку сѣбѣстныхъ припасовъ и главнѣе за взятые въ долгъ матеріалы для отстройки сгорѣвшаго въ 1879 г. больничнаго зданія, а потому больница эта, не будучи въ состояніи удовлетворять всѣмъ потребностямъ поступающихъ на излеченіе больныхъ, въ августѣ мѣсяцѣ 1886 г. была закрыта. Чтобы привести въ нормальное состояніе сказанную больницу, Губернскій Совѣтъ, въ засѣданіи своемъ отъ 28 октября 1886 года, предположилъ, таковую временно закрыть, больничное же помѣщеніе отдать въ аренду и вырученными отъ этого деньгами, какъ равно процентами отъ ея капитала, составляющими всего сумму 304 руб. 50 коп., уплатить всѣ числящіяся за нею долги. Предположеніе это Губернскаго Совѣта представлено на утвержденіе Министра Внутреннихъ Дѣлъ.

Въ августѣ мѣсяцѣ отчетнаго года учреждена въ гор. Пабіаницахъ, Ласкаго уѣзда, частная фабричная больница на 15 кроватей при фабрикѣ К. Ендера и Круше, средствами владѣльцевъ, для фабричныхъ рабочихъ съ назначеніемъ постояннаго въ ней врача, фельдшера, надзирательницы и соотвѣтственной прислуги.

Оборотъ денежныхъ средствъ и движеніе больныхъ въ существующихъ въ Петроковской губерніи семи частныхъ лѣчебныхъ заведеній и больницъ Горнаго Вѣдомства въ Домбровѣ, Бендинскаго уѣзда, въ отчетномъ году было слѣдующее:

№ по порядку.	Наименованіе заведеній съ указаніемъ мѣстности ихъ существованія.	Ка 1 января 1886 г. находилось въ заведеніи.	Въ 1886 году поступило.	Загѣмъ всего было больныхъ.	Изъ нихъ.		Число сутокъ проведенныхъ въ заведеніи.	Годовой приходъ.		Годовой расходъ.	
					Выздоровѣло или оставило заведеніе	Умерло.		Руб.	К.	Руб.	К.
	<i>Частныя больницы.</i>										
1	Въ дер. Коцишевѣ, Петроковскаго уѣзда	—	—	—	—	—	—	375	—	—	—
2	Въ дер. Малюшинѣ, Новорадомскаго уѣзда	—	36	36	30	3	872	—	—	174	—
3	Въ дер. Домбровѣ, Бендинскаго уѣзда	12	74	86	49	4	1015	641	—	2656	65
4	Въ дер. Сосновице, Бендинскаго уѣзда	33	226	259	217	19	8007	—	—	9461	97
5	Въ дер. Сельце, Бендинскаго уѣзда	18	319	337	298	17	6492	5020	—	5020	—
6	Въ дерев. Заверце, Бендинскаго уѣзда	4	81	85	79	2	1478	2963	44	2963	44
7	Въ дер. Домбровѣ, Бендинскаго уѣзда	20	362	382	347	17	7019	—	—	12747	30
	<i>Фабричная больница.</i>										
8	Въ гор. Пабіанице, Ласкаго уѣзда	—	30	30	28	—	462	—	—	1093	29
	<i>Водолечебница.</i>										
9	Въ пос. Новемяето, Равскаго уѣзда	6	272	278	274	2	11120	9620	—	9630	—

в) Эпидеміи и эпизоотіи.

Въ 1886 году свирѣпствовала натуральная оспа, появившаяся первоначально отдѣльными заболѣваніями въ іюлѣ и августѣ мѣсяцахъ и принявшая въ сентябрѣ мѣсяцѣ характеръ эпидеміи, въ гор. Лодзи, гдѣ заболѣло 1623 человекъ, преимущественно дѣтей и умерло 558, что составляетъ 34,4 % смертности, въ числѣ же заболѣвшихъ, на лицъ, коимъ не была привита предохранительная оспа, приходится 85% и процентъ смертности между ними былъ 45%, между лицами же съ привитой оспой составлялъ только 17% на 100 больныхъ.

Съ цѣлью недопущенія распространенія эпидеміи въ гор. Лодзи, изъ суммъ городской кассы былъ отпущенъ кредитъ на покупку телячьей лимфы и производима была бесплатно вакцинація и ревакцинація всѣмъ бѣднымъ жителямъ города, желающимъ подчиниться таковой. Для призрѣнія же оспенныхъ больныхъ изъ бѣднаго класса населенія, учреждена средствами городской кассы временная оспенная больница, въ которой по 1-е января пользовалось 45 человекъ.

Въ ряду мѣръ принятыхъ для прекращенія сей эпидеміи, было поручено административно-полицейскимъ властямъ въ губерніи, усилить надзоръ за подлежащимъ ежегодно привитіемъ предохранительной оспы всѣмъ новорожденнымъ и пригласить настоятелей приходовъ разъяснять простонародію съ амвоновъ необходимость и благотѣльность оспопрививанія, какъ мѣры предохранительной противъ появленія и распространенія оспенной эпидеміи.

Отдѣльныхъ случаевъ заболѣванія въ губерніи заразительными болѣзнями въ отчетномъ году было:

Натуральною оспою	заболѣло 2038,	умерло 668,	% смер. 32%.
Крупомъ и дифтиритомъ	829, „ „	209, „ „	25%.
Коклюшомъ	757, „ „	23, „ „	3%.
Тифомъ	623, „ „	65, „ „	10%.
Корью	499, „ „	28, „ „	5%.
Кровавымъ поносомъ	447, „ „	51, „ „	11%.
Скарлатиною	147, „ „	28, „ „	19%.

Процентъ смертности отъ названныхъ болѣзней, по уѣздамъ губерніи, представляется слѣдующимъ образомъ:

въ Лодзинскомъ	26%.
„ Брезинскомъ	23%.
„ Ласкомъ	21%.
„ Новорадомскомъ	19%.
„ Петроковскомъ	16%.
„ Равскомъ	13%.
„ Бендинскомъ	10%.
„ Ченстоховскомъ	4%.
Вообще же въ губерніи	20%.

По случаю появленія холерной эпидеміи въ Пештѣ и Пештскомъ округѣ, въ сентябрѣ мѣсяцѣ учреждены и открыты на пограничныхъ станціяхъ Варшавско-Вѣнской желѣзной дороги въ Границѣ и Сосновицахъ, средствами той же дороги, санитарно-охранительные пункты, для врачебнаго осмотра пассажировъ, прибывающихъ въ Россію изъ неблагополучныхъ по холерѣ мѣстностей. На этихъ пунктахъ устроены

также приемные покои, для лиц, оказавшихся сомнительно больными, подъ надзоромъ особыхъ врачей, содержимыхъ на средства желѣзныхъ дорогъ.

На мѣропріятія противъ вторженія холеры чрезъ австрійскую границу, былъ отпущенъ въ распоряженіе Губернатора въ отчетномъ году кредитъ въ суммѣ 6990 руб., изъ коего однако не производилось никакихъ расходовъ, въ виду устройства и обзаведенія санитарно-охранительныхъ помѣщеній въ Границѣ и Сосновицахъ управленіемъ желѣзной дороги.

Въ пограничныхъ отъ Пруссіи пунктахъ присланы, при содѣйствіи командированнаго Министерствомъ Финансовъ дѣйствительнаго статскаго совѣтника Езучевского, помѣщенія подъ врачебно-наблюдательные пункты, на случай надобности открыть таковые и принять мѣры къ возможно дешевому устройству и обзаведенію оныхъ.

Отчетный годъ, въ отношеніи эпизоотій на домашнихъ животныхъ, былъ благополучный, ибо никакія эпизоотіи не свирѣствовали въ губерніи; проявились же только въ нѣкоторыхъ мѣстностяхъ спорадическіе случаи заболѣванія скота, ежегодно появляющимися повально-заразительными болѣзнями, а именно:

Сибирская язва—болѣзнь эта появлялась въ 20-ти мѣстностяхъ въ уѣздахъ: Лодзинскомъ, Бендинскомъ, Равскомъ, Петроковскомъ, Новорадомскомъ и Ласкомъ, но во всѣхъ уѣздахъ была характера спорадическаго и обнаружилась лишь на рогатомъ скотѣ, кромѣ 2-хъ лошадей, павшихъ отъ этой болѣзни въ Лодзи, изъ 526 штукъ рогатаго скота заболѣло 63 и пало 62 штуки. *Сыпъ*—обнаружался въ 8 мѣстностяхъ въ уѣздахъ Лодзинскомъ и Бендинскомъ; изъ 92-хъ лошадей заболѣло 20, убито 17. *Иифлюэнція*—болѣзнь эта появилась въ двухъ мѣстностяхъ Лодзинскаго и Бендинскаго уѣздахъ; изъ 102 штукъ скота заболѣло 16, пало 3 штуки. *Повальное воспаленіе легкихъ*—обнаружилось въ 3-хъ мѣстностяхъ Петроковскаго уѣзда; заболѣло 18 штукъ, а пало 6 штукъ. *Ящуръ*—обнаружился въ 2-хъ мѣстностяхъ Лодзинскаго и Брезинскаго уѣздахъ; изъ 453 штукъ заболѣло 398, павшихъ не было. *Чесотка у лошадей*—была въ 1-й мѣстности Бендинскаго уѣзда; изъ 9 штукъ лошадей заболѣло 2 кои вылечены.

г) Насильственные и случайныя смерти.

Изъ прилагаемой вѣдомости о насильственныхъ и случайныхъ смертяхъ въ Петроковской губерніи видно, что въ 1886 году случаевъ этихъ было 399, въ томъ числѣ умерло: мужчинъ 272 и женщинъ 127; сравнительно же съ 1885 г. болѣе на 49 человекъ.

По родамъ смерти жертвы насилія и случайности распредѣляются слѣдующимъ образомъ:

дѣтубійствъ	24
смертубійствъ	37
самоубійствъ	37
скоропостижной смерти	111
случайной смерти	188
и найдено мертвыхъ тѣлъ	2

Изъ общаго числа насильственныхъ и случайныхъ смертей самый высокій процентъ смертности этой категоріи приходится на Бендинскій уѣздъ, т. е. 31% и самый меньшій на Равскій уѣздъ, т. е. 1,7%.

д) Богодѣльни, приюты и благотворительныя заведенія.

Дома призрѣнія для старцевъ и ка- лѣкъ.	Домовъ призрѣнія для старцевъ, калѣкъ и немощныхъ, лишенныхъ всякихъ средствъ къ жизни, въ вѣдѣніи Совѣтовъ Общественнаго Призрѣнія Петроковской губерніи въ 1886 г. было 7, а именно:
	въ городѣ Петроковѣ . . . для 30 призрѣваемыхъ
	„ „ Новорадомскѣ . „ 16 „
	„ „ Бендинѣ . . . „ 4 „
	„ „ Ласкѣ . . . „ 5 „
	„ „ Пабіанице . . . „ 7 „
	„ „ Брезины . . . „ 16 „
	Въ пос. Ежовѣ, Брезинскаго уѣзда „ 8 „

Изъ числа этихъ заведеній, только три дома призрѣнія: въ городѣ Петроковѣ и Новорадомскѣ, а также въ пос. Ежовѣ, располагавшіе, въ отчетномъ году, большими, въ сравненіи съ другими богодѣльнями въ губерніи, средствами, могли предоставить призрѣвавшимся старцамъ или калѣкамъ полное содержаніе, т. е. помѣщеніе при отопленіи и освѣщеніи продовольствіе и одежду. Во всѣхъ же остальныхъ домахъ призрѣнія, за недостаткомъ денежныхъ средствъ, немощіе, кромѣ помѣщенія и отопленія и незначительнаго пособія на продовольствіе, ничѣмъ другимъ отъ заведеній не пользовались.

Въ отчетномъ году, въ домахъ призрѣнія находилось 89 немощныхъ, на содержаніе которыхъ израсходовано 2588 руб. 7 коп. Наибольшій годовою расходъ содержанія одного призрѣваемаго, обошелся Петроковскому дому призрѣнія въ 62 руб. 89 коп. и меньшій Брезинскому—въ 5 руб. 22 коп.

Всѣ дома призрѣнія, для помѣщенія своего, имѣютъ собственные каменные или деревянные дома, кромѣ Бендинской богодѣльни, которая помѣщается въ нанятой квартирѣ. Сверхъ того, къ домамъ призрѣнія въ гор. Петроковѣ, Ласкѣ и пос. Ежовѣ принадлежатъ плацы и земельные участки, къ Новорадомскому же дому призрѣнія—вольваркъ Св. Духа, состоящіе въ арендѣ. Выручаемые изъ этой аренды чинши и получаемые проценты по капиталамъ, составляютъ самый главный источникъ доходовъ означенныхъ заведеній. Прочіе же дома призрѣнія, не пользуясь доходомъ отъ недвижимаго имущества, по неимѣнію таковаго, поддерживались главнымъ образомъ процентами отъ своихъ капиталовъ, частью же пособіемъ отъ правительства, отпущеннымъ въ отчетномъ году въ количествѣ 91 руб. 79 коп.

Капиталовъ, состоящихъ на храненіи въ Варшавской Конторѣ Государственнаго Банка и въ ипотечномъ обезпеченіи, принадлежащихъ семи домамъ призрѣнія въ губерніи, имѣется всего 35575 руб. 66 коп. Дохода заведеній, въ отчетномъ году, было 6406 руб. 63 коп., въ числѣ коихъ значится доходъ дома призрѣнія въ г. Петроковѣ въ 4510 р. 70 ½ коп.; но въ этой суммѣ заключается остатокъ отъ доходовъ сего заведенія съ прежнихъ лѣтъ, составлявшій къ 1 января 1886 года сумму 3337 руб. 70 коп.

Въ вѣдѣніи подлежащихъ гминныхъ обществъ въ теченіи отчетнаго года было 17 домовъ прирѣнія: въ дер. Гидле и пос. Концеполь, Новорадомскаго уѣзда; въ посадахъ Клобуцко и Крженице, Ченстоховскаго уѣзда; въ посадахъ Челядзь, Севержъ, Козегловы, Жарки и селеніяхъ Гродзецъ, Голоногъ, Войковице и Загурже, Бендинскаго уѣзда; въ пос. Бендковъ, Брезинскаго уѣзда; въ селеніи Черневице и пос. Новемясто, Равскаго уѣзда и въ посадахъ Сулеевъ и Вольборжъ, Петроковскаго уѣзда. Въ 14 первыхъ домахъ прирѣвалось 109 человѣкъ, въ трехъ послѣднихъ прирѣваемыхъ не было. Богодѣльни эти, кромѣ домовъ и угодій, владѣютъ капиталами въ 26669 руб. обезпечивающими ихъ существованіе.

Дѣтскіе пріюты.

Частныхъ дѣтскихъ пріютовъ существовало четыре: въ дер. Коцишевѣ, Петроковскаго уѣзда, содержимый помѣщикомъ Вольскимъ; въ дер. Крушина, Новорадомскаго уѣзда, княземъ Любомірскимъ, въ дер. Заверце, братьями Гинсбергъ и въ дер. Козле, Брезинскаго уѣзда, открытый въ ноябрѣ 1886 года на средства сельскаго общества. Въ домахъ этихъ получало прирѣніе 80 дѣтей и на содержаніе ихъ израсходовано 820 руб.

Дѣтскихъ пріютовъ, въ непосредственномъ вѣдѣніи Губернскаго и Уѣздныхъ Совѣтовъ Общественнаго Прирѣнія, въ отчетномъ году, состояло 4; изъ нихъ одинъ въ городѣ Петроковѣ, два—въ Ченстоховѣ и одинъ—въ Равѣ.

Пріюты устроены для приходящихъ дѣтей, съ цѣлью дневнаго присмотра за ними, когда родители ихъ заняты внѣ дома поденною работою.

По штатамъ опредѣлено прирѣвать дѣтей въ Петроковскомъ пріютѣ 40, въ двухъ Ченстоховскихъ 16 и въ Равскомъ 10; между тѣмъ, число дѣтей, посѣщающихъ пріюты, далеко превышаетъ штатныя назначенія.

Въ отчетномъ году, въ 4-хъ пріютахъ находилось 373 дѣтей, изъ нихъ въ теченіи года оставило заведенія 139. Среднимъ числомъ приходило въ день 55,57 дѣтей.

Дѣтскій пріютъ въ гор. Петроковѣ, не владѣя собственнымъ домомъ, пользуется бесплатно помѣщеніемъ въ каменномъ зданіи, принадлежащемъ Петроковскому дому прирѣнія старцевъ, въ которомъ занимаетъ три комнаты съ кухней. Другіе же пріюты: въ Ченстоховѣ и Равѣ помѣщаются въ наемныхъ квартирахъ.

Дѣти въ пріютахъ, по недостаточности средствъ, на полномъ содержаніи не состоятъ, но оставаясь весь день подъ наблюденіемъ штатныхъ надзирательницъ, получаютъ на счетъ заведеній горячую пищу съ хлѣбомъ.

На содержаніе всѣхъ пріютовъ, въ отчетномъ году, расходувано 1694 руб. 89 коп.

Кромѣ основныхъ капиталовъ, принадлежащихъ пріютамъ: Петроковскому въ 7020 р. 42 к., двумъ Ченстоховскимъ въ 1301 р. 78 1/2 к. и Равскому въ 675 руб., заведенія эти имѣютъ слѣдующіе источники доходовъ: проценты отъ показанныхъ выше капиталовъ, пособіе оказываемое Правительствомъ и разные случайные поступления.

на постоянныя, единовременныя пособия для 273 бѣдныхъ и на обѣды для нихъ	1347 р. 45 к.
на пособия ученикамъ и обученіе ихъ ремесламъ	260 „ 34 „
на расходы по дешевой кухнѣ и дѣтскому пріюту	180 „ — „
Итого	1956 р. 85 1/2 к.
Осталось на 1887 годъ	3370 р. 24 к.

Петроковскій Отдѣлъ Русскаго Благотворительнаго Общества, къ концу отчетнаго года, имѣлъ на приходѣ 7392 руб. 25 коп. наличными деньгами и 46000 р. процентными бумагами. Въ теченіи 1886 г. изъ суммъ сего Общества произведены были расходы:

на ремонтъ Православной церкви выдано заимооб- разно	3900 р.
на содержаніе пріюта израсходовано	2600 „
на пособия бѣднымъ	443 „
на леченіе дѣтей въ больницѣ	44 „ 10 к.
израсходовано на дѣтей, находящихся у мастеровъ	34 „ 50 „
на разные предметы	18 „ 60 „
Итого	7040 р. 20 к.

Средства Общества къ концу отчетнаго года были слѣдующія:

процентными бумагами	46000 р.
наличными деньгами	352 „
долга Церковнаго Попечительства	3900 „
Итого	50252 р.

Такимъ образомъ средства Петроковского Отдѣла Русскаго Благотворительнаго Общества за отчетный годъ возросли на 3028 р. 19 к. Кромѣ выше перечисленныхъ благотворительныхъ обществъ, въ гор. Лодзи существуетъ Комитетъ Русскаго Общества Краснаго Креста въ составѣ 88 членовъ.

Раіонъ дѣятельности Лодзинскаго Комитета по сбору денежныхъ пожертвованій ограничивается городами Лодзью и Зержемъ. Согласно постановленію Общаго собранія членовъ, Высочайше одобренному, въ число пенсіонеровъ Императора Александра II-го избранъ раненый рядовой 2-го стрѣлковаго Кавказскаго баталіона Антонъ Антоновичъ Грушинскій, коему и выдается пенсія въ размѣрѣ 5 рублей въ мѣсяцъ съ 1-го марта 1882 года. Кромѣ того, въ виду крайне бѣдственнаго положенія нѣкоторыхъ раненыхъ и ихъ семействъ, на вспоможеніе имъ въ теченіи года израсходовано пять рублей, наконецъ Комитетъ во исполненіе воли общаго собранія членовъ, оказываетъ поддержку Варшавской Елисаветинской Общинѣ Сестеръ Милосердія, въ размѣрѣ 10% членскихъ взносовъ, собранныхъ въ теченіи каждаго года.

Въ отчетномъ году въ пользу Комитета, Обществомъ пѣвцовъ города Лодзи былъ данъ концертъ, принесшій чистой прибылью 494 руб. 92 коп.

Средства общества въ 1886 году были слѣдующія:

къ 1-му января 1886 года состояло	12989 р. 73 к.
Въ томъ числѣ:	
суммъ специальныхъ на устройство амбулаторіи	1266 „ — „
запаснаго капитала на надобности военнаго времени	7932 „ 48 „

капитала пособія увѣчнымъ воинскимъ чинамъ на мѣстахъ ихъ жительства 3791 р. 25 к.
 въ 1886 году поступило 1717 „ 68 „
 израсходовано 303 „ 53 „
 Къ 1-му января 1887 года остатокъ суммъ . . . 14403 „ 88 „
 Остатокъ суммъ въ отчетномъ году болѣе противъ остатка 1885 г. на 1414 „ 15 „
 Суммы Комитета хранятся въ билетахъ Восточнаго займа.
 Сверхъ денежныхъ суммъ въ распоряженіи Комитета находится болѣе 400 штукъ бѣлья.

Дешевая кухня.

Въ Петроковской губерніи существуетъ только одна постоянная дешевая кухня, открытая въ 1884 году въ гор. Петроковѣ и переданная затѣмъ въ распоряженіе образовавшагося впоследствии Петроковского Христіанскаго Благотворительнаго Общества.

Въ отчетномъ году въ дешевой кухни выдано полныхъ обѣдовъ 21237 и отдѣльныхъ порцій 14906. Имущество кухни составляетъ 517 руб. 78 коп. наличности, мебели, кухонной и столовой посуды на 489 руб. 54 коп.

V. Народное образованіе.

а) Учебныя заведенія.

(Приложеніемъ къ этой статьѣ служитъ ведомость № 8).

Учебныхъ заведеній въ губерніи, согласно прилагаемой ведомости № 8, къ концу отчетнаго года было 606, т. е. на 13 болѣе противъ предшествовавшаго года; учащихся въ нихъ состояло 38688, изъ коихъ 23485 мужскаго и 15203 женскаго пола; въ сравненіи съ 1885 годомъ первыхъ менѣе на 470 и вторыхъ на 455, всего же на 925 учащихся.

Распределеніе числа учащихся по сословіямъ и вѣроисповѣданіямъ, выражается слѣдующею таблицей:

По вѣроисповѣданіямъ.	Число учащихся.	% отношеніе къ общему числу учащихся.	% къ населенію своего вѣроисповѣданія и сословія.	% къ общему числу населенія губерніи.
Православныхъ	468	1,21	29,10	0,05
Католиковъ	27718	71,65	3,87	2,93
Лютеранъ	7602	19,65	6,52	0, 8
Евреевъ	2866	7, 4	2, 5	0, 3
Другихъ исповѣданій . . .	34	0,09	—	—
Итого .	38688			4,08
По сословіямъ.				
Дѣтей дворянъ и чиновниковъ	1367	3,54	} 13,63	0,15
Духовнаго званія	12	0,03		
Городскихъ сословіи	13784	35,62	5, 3	1,46
Крестьянъ	22899	59,19	3,83	2,42
Иностранцевъ	626	1,62	—	0, 7
Итого .	38688			4,1

По отношенію къ общей массѣ населенія и къ числу учащихся оказывается, что на 1579 душъ приходится одно учебное заведеніе и на каждое изъ нихъ по 63 учащихся.

б) Народное образованіе.

Изъ сравненія числовыхъ данныхъ оказывается, что въ отчетномъ году общее число учащихся уменьшилось противъ 1885 года на 925 человекъ, при увеличившемся на 13-ть числѣ училищъ. Уменьшеніе числа учащихся произошло главнымъ образомъ въ начальныхъ сельскихъ училищахъ, гдѣ число учащихся уменьшилось на 1694, въ числѣ коихъ 911 мальчиковъ и 783 дѣвочекъ; напротивъ въ городскихъ училищахъ число учениковъ возросло на 769 (441 мужскаго и 328 женскаго пола).

Увеличеніе числа учащихся въ городахъ произошло главнымъ образомъ вслѣдствіе открытія въ отчетномъ году мужской и женской гимназій въ гор. Лодзи. Открытіе этихъ учебныхъ заведеній послѣдовало 29 октября 1886 года, на основаніи Высочайше утвержденныхъ 7 апрѣля и 9 июня 1866 года мнѣній Государственнаго Совѣта объ учрежденіи съ 1 июня 1886 года въ городѣ Лодзи первыхъ 4-хъ классовъ мужской и женской гимназій.

Годовой расходъ въ 27000 руб. на содержаніе гимназій отнесенъ на средства Лодзинской городской кассы, изъ которой позаимствовано также на первоначальное обзаведеніе открытыхъ гимназій 20794 руб. 74 $\frac{1}{2}$ коп.

На постройку дома подъ помѣщенія обоихъ гимназій и учрежденіе пяти стипендій имѣется капиталъ въ 70000 руб., отказанный по духовному завѣщанію умершаго въ 1881 году фабриканта Карла Шайблера.

Поведеніе и нравственное настроеніе учащихся въ отчетномъ году было удовлетворительно.

в) Ученыя общества, музеи, библіотени и проч.

Ученыхъ обществъ и музеевъ въ Петроковской губерніи въ теченіи отчетнаго года не существовало.

Кромѣ основныхъ библіотекъ при гимназіяхъ и учебныхъ заведеніяхъ, недоступныхъ для публики, и ученическихъ библіотекъ, при тѣхъ же учебныхъ заведеніяхъ, имѣется въ губерніи 10 читаленъ, содержимыхъ частнымъ лицами, и 41 книжныхъ магазиновъ и лавокъ. Въ книжныхъ магазинахъ имѣются для продажи, въ ограниченномъ числѣ, беллетристическія произведенія польской литературы, а равно французскія и нѣмецкія, особенно въ гор. Лодзи, книги.

Частныхъ типографій и литографій въ Петроковской губерніи существуетъ 26.

Въ гор. Лодзи издается на польскомъ языкѣ ежедневная газета „Dziennik Łódzki“ съ специальнымъ торгово-промышленнымъ направленіемъ и двѣ газеты на нѣмецкомъ языкѣ; въ гор. Петроковѣ ежедневная польская газета „Tydzień“, съ небольшимъ числомъ подписчиковъ.

СВѢДѢНІЯ О ХОДѢ КРЕСТЬЯНСКАГО ДѢЛА.

а) Общественное устройство сельскихъ гминь.

I. О составѣ гминь.

Въ отчетномъ году въ Петроковской губерніи состояло 150 гминь, изъ коихъ было съ населеніемъ:

а) до 2-хъ тыс. душъ	1
б) отъ 2-хъ до 4-хъ тысячъ	45
в) отъ 4-хъ до 6-ти тысячъ	69
и г) свыше 6-ти тысячъ	35

Гмины эти состоятъ изъ однихъ селеній, изъ селеній и посадовъ и изъ однихъ посадовъ, а именно:

первой категоріи	110
второй	39
и третьей	1

II. О гминныхъ сборахъ.

Въ 1886 году гминный сборъ по губерніи, въ общей его сложности, составлялъ 297212 руб. 9 1/2 коп., при чемъ сборомъ этимъ облагалась исключительно одна удобная земля, въ количествѣ 1543921 морговъ, такъ, что по среднему выводу на каждый моргъ удобной земли, выпадало по 19 1/4 коп.

III. О ссудо-сберегательныхъ кассахъ.

Всѣхъ гминныхъ ссудо-сберегательныхъ кассъ въ отчетномъ году дѣйствовало въ губерніи 106

въ томъ числѣ:

а) учрежденныхъ на средства Правительства	33
б) на капиталъ, образовавшійся изъ прибылей отъ Правительственнаго капитала, послѣ переноса его въ другую гмину	33
и в) на общественныя средства	40

Основной капиталъ дѣйствовавшихъ въ 1886 году 106 кассъ составлялъ:

I разряда	21487 р. 94 к.
II „	44351 „ 22 1/2 „
III „	64925 „ 51 „
а всего	130764 р. 67 1/2 к.

б) Занятія Петроковского Губернскаго по крестьянскимъ дѣламъ Присутствія.

I.

Общее число входящихъ и исходящихъ бумагъ у комиссаровъ и въ Губернскомъ Присутствіи было:

входящихъ	10807
исходящихъ	12149

въ томъ числѣ:

у комиссаровъ входящихъ бумагъ 6930 и исходящихъ 6974, а въ Губернскомъ Присутствіи входящихъ—3877, болѣе противъ 1885 года на 454 и исходящихъ—5175, болѣе противъ 1885 года на 456.

Общее число постановленныхъ комиссарами рѣшеній и заключеній составляетъ 1033, изъ коихъ самое большее число приходится на уѣзды: Равскій—200; Ченстоховскій—172 и Петроковскій—157. Губернскимъ же Присутствіемъ постановлено рѣшеній и заключеній всего 862, болѣе противъ 1885 г. на 266.

II.

Въ отчетномъ году у комиссаровъ производилось дѣлъ объ ошибкахъ, вкрапившихся въ ликвидационныя таблицы и данныя, и по внесенію въ таблицы и данныя дополнительныхъ надписей по сему предмету, (ст. 2800 и 2874 постановленій Учредительнаго Комитета) 184

изъ нихъ:

разрѣшено 155
и осталось неразрѣшенныхъ къ 1-му января 1887 года 29

Губернскому же Присутствію въ отчетномъ году предстояло разрѣшить такихъ дѣлъ 235 и кромѣ того постановить рѣшеній о внесеніи въ ликвидационныя таблицы и данныя дополнительныхъ надписей, на основаніи полученныхъ на то разрѣшеній Земскаго Отдѣла 53; всѣ эти дѣла Губернскимъ Присутствіемъ исполнены въ отчетномъ году.

III.

По разрѣшенію споровъ, возникшихъ при межеваніи и отграниченіи крестьянскихъ земель у комиссаровъ было дѣлъ 85

изъ нихъ:

разсмотрѣно 82
и осталось неразматрѣнныхъ 3

Въ Губернскомъ Присутствіи такихъ дѣлъ было 152

изъ коихъ разрѣшено 139

и осталось неразрѣшенныхъ 13

IV.

Рѣшеній о точномъ опредѣленіи крестьянскихъ сервитутовъ постановлено комиссарами по 132 селеніямъ, изъ коихъ представлено въ Губернское Присутствіе по 2800 ст. пост. Учред. Ком. по 84 селеніямъ и осталось непредставленныхъ рѣшеній по 48 селеніямъ.

Губернскому Присутствію предстояло:

а) рассмотреть апелляціонныхъ жалобъ на рѣшенія комиссаровъ по 15 селеніямъ

изъ нихъ:

разсмотрѣно по 13 „

и осталось неразматрѣнныхъ по 2 „

б) постановить рѣшеній о внесеніи въ ликвидационныя таблицы и данныя дополнительныхъ надписей на основаніи состоявшихся опредѣленій въ I и II инстанціи по . 187 „

изъ коихъ:

постановлено рѣшеній по 88 „

и осталось непостановленныхъ рѣшеній по 99 „

и в) представить въ Земскій Отдѣлъ дополнительныхъ надписей о точномъ опредѣленіи сервитутовъ по 116 селеніямъ

изъ коихъ:

представлено рѣшеній по 111 „

и осталось не представленныхъ по 5 „

V.

По разбору споровъ о нарушеніи и превышеніи правъ на сервитуты, въ отчетномъ году предстояло комиссарамъ постановить рѣшеній 415 изъ нихъ:

постановлено рѣшеній 371
и осталось къ 1-му января 1887 года неразмотрѣнныхъ дѣлъ 44

Въ производствѣ же Губернскаго Присутствія такого рода дѣлъ, вмѣстѣ съ оставшимися отъ 1885 года находилось . . . 121 и всѣ они разрѣшены въ отчетномъ году.

VI.

Проектовъ о разверстаніи черезполосныхъ земель въ производствѣ комиссаровъ находилось 9
изъ нихъ:

отказано въ утвержденіи 1
а остальные 8, какъ утвержденные прежде и введенные въ дѣйствіе, представлены въ Губернское Присутствіе по раздѣлу общихъ пастбищъ:

предстояло рассмотреть 10
изъ нихъ:

возвращено владѣльцамъ имѣній 2
утверждено 7

и остался неразмотрѣннымъ 1 проектъ.
Губернскому же Присутствію въ отчетномъ году предстояло:

а) разрѣшить жалобъ на рѣшенія комиссаровъ объ отказѣ въ утвержденіи проектовъ разверстанія черезполосныхъ земель . . . 4
Жалобы эти Присутствіемъ въ отчетномъ году рассмотрѣны.

б) постановить рѣшеній по ст. 2800 пост. Учред. Ком. 8
Рѣшенія эти представлены въ Земскій Отдѣлъ Министерства

Внутреннихъ Дѣлъ.
в) рассмотреть жалобъ на рѣшенія комиссаровъ по раздѣлу общихъ пастбищъ 8

изъ нихъ:
утверждено 4

и отказано въ утвержденіи 4
г) постановить рѣшеній по ст. 2800 пост. Учред. Ком. 17

изъ нихъ постановлено рѣшеній 6
которыя и представлены въ Земскій Отдѣлъ.

Затѣмъ по оставшимся 11 проектамъ рѣшеній о внесеніи надписей не постановлено по 2-мъ, вслѣдствіе обжалованія первыхъ въ Правительствующій Сенатъ, а по 9, вслѣдствіе поступления проектовъ въ концѣ отчетнаго года и затребованія по нимъ дополнительныхъ свѣдѣній.

VII.

Добровольныхъ сдѣлокъ о замѣнѣ сервитутовъ и обмѣнѣ земель находилось у комиссаровъ въ отчетномъ году:

а) незасвидѣтельствованныхъ 55
б) засвидѣтельствованныхъ, но не представленныхъ въ Губернское Присутствіе 222

изъ нихъ:	
засвидѣтельствовано	49
отказано въ засвидѣтельствovanіи	6
представлено въ Губернское Присутствіе	117
Затѣмъ къ 1 января 1887 года осталось у комиссаровъ сдѣлокъ:	
а) незасвидѣльствованныхъ	
и б) засвидѣльствованныхъ, но не представленныхъ въ Губернское Присутствіе	99
Губернскому Присутствію въ отчетномъ году предстояло разсмотрѣть сдѣлокъ	240
Изъ сего числа въ теченіи 1886 года Губернскимъ Присутствіемъ:	
а) утверждено сдѣлокъ	25
б) отказано въ утвержденіи	4
в) постановлено опредѣленій по 2800 и 2874 ст. пост. Учр. Ком.	30
г) представлено въ Земскій Отдѣлъ	25
Затѣмъ къ 1 января 1887 года осталось сдѣлокъ:	
а) неутвержденныхъ	146
б) утвержденныхъ, но по коимъ непостановлено опредѣленій по ст. 2800 и 2874 пост. Учредительнаго Комитета	5
и в) сдѣлокъ, по коимъ постановлены означенныя опредѣленія, но самыя сдѣлки и копіи съ опредѣленій не представлены въ Земскій Отдѣлъ	60

VIII.

Въ теченіи отчетнаго года предстояло комиссарамъ повѣрить лѣсохозяйственныхъ плановъ, представленныхъ владѣльцами имѣній 19

изъ нихъ:

а) признано составленными сходно съ натурою	5
б) возвращено владѣльцамъ имѣній	8

Изъ числа первыхъ представлено въ Губернское Присутствіе, вмѣстѣ съ оставшимися отъ прошлаго года 10

Затѣмъ осталось у комиссаровъ неповѣренныхъ плановъ 6

Губернскому же Присутствію въ 1886 году предстояло разсмотрѣть лѣсохозяйственныхъ плановъ 41

Изъ нихъ признано подлежащими утвержденію 30

отказано въ утвержденіи 7

прекращено производствомъ вслѣдствіе ходатайства о томъ владѣльцевъ имѣній 1

и возвращено комиссарамъ для дополненій 3

Изъ числа 30-ти лѣсохозяйственныхъ плановъ, 16 представлено въ Земскій Отдѣлъ въ 3-хъ экземплярахъ, 2 приостановлены представленіемъ впредь до окончанія дѣлъ, о точномъ опредѣленіи сервитутныхъ и по добровольнымъ сдѣлкамъ о замѣнѣ таковыхъ и по одному уже бывшему въ разсмотрѣніи 6. Временной Комиссіи, предложено владѣльцу имѣнія составить новый проектъ устройства лѣснаго хозяйства, а остальные 11-ть плановъ не представлены въ Земскій Отдѣлъ по не-представленію владѣльцами имѣній другихъ экземпляровъ сихъ плановъ.

О ФАБРИКАХЪ И ЗАВОДАХЪ

ВЪ ПЕТРОКОВСКОЙ ГУБЕРНІИ

За 1886 годъ.

РОДЪ ФАБРИКЪ И ЗАВОДОВЪ.	Губерскій городъ Петровскъ.			Уездъ Петровскій.			Уездный городъ Новородомскій.			Уездъ Новородомскій.			Уездный городъ Ченстоховскій.			Уездъ Ченстоховскій.			Уездный городъ Бедзинъ.		
	Число фабрикъ и заводовъ.	Сумма произведеннаго валоваго продукта.	Число рабочихъ.	Число фабрикъ и заводовъ.	Сумма произведеннаго валоваго продукта.	Число рабочихъ.	Число фабрикъ и заводовъ.	Сумма произведеннаго валоваго продукта.	Число рабочихъ.	Сумма произведеннаго валоваго продукта.	Число рабочихъ.	Число фабрикъ и заводовъ.	Сумма произведеннаго валоваго продукта.	Число рабочихъ.	Число фабрикъ и заводовъ.	Сумма произведеннаго валоваго продукта.	Число рабочихъ.	Число фабрикъ и заводовъ.	Сумма произведеннаго валоваго продукта.	Число рабочихъ.	
1. Фабрики хлопчато-бумажныхъ изделий чистыхъ и смѣшанныхъ	1	2015	3	6	0000	46	—	—	—	—	—	—	—	—	—	—	—	—	—	—	—
2. Фабрика пеньковыхъ и полульняныхъ изделий	—	—	—	—	—	—	—	—	—	—	—	—	—	—	—	—	—	—	—	—	—
3. Фабрика льняныхъ и пеньковыхъ изделий	—	—	—	—	—	—	—	—	—	—	—	—	—	—	—	—	—	—	—	—	—
4. Шерстяныя прядильныя и фабричныя сушныя и шерстяныя изделия	—	—	—	—	—	—	1	88000	—	—	—	—	—	—	—	—	—	—	—	—	—
5. Заводы стеклоделательныя	—	—	—	—	—	—	—	—	—	—	—	—	—	—	—	—	—	—	—	—	—
6. " шихтоваренныя	—	—	—	3	647985	47	—	—	1	234540	355	—	—	—	—	—	—	—	—	—	—
7. " медоваренныя	1	4800	2	—	—	—	—	—	16	609756	112	—	—	—	—	—	—	—	—	—	—
8. " пивоваренныя	3	13335	13	3	46640	32	1	1800	—	—	—	—	—	—	—	—	—	—	—	—	—
9. " водочные (дистиллярныя)	2	67700	24	—	—	—	—	—	—	—	—	—	—	—	—	—	—	—	—	—	—
10. " укусовые	—	—	—	—	—	—	2	750	—	—	—	—	—	—	—	—	—	—	—	—	—
11. Маслобойныя	1	12320	2	6	3960	8	—	—	—	—	—	—	—	—	—	—	—	—	—	—	—
12. Фабрика сахарная	—	—	—	1	1200	3	—	—	—	—	—	—	—	—	—	—	—	—	—	—	—
13. " свинарника, дѣтскаго и школьнаго	—	—	—	—	—	—	—	—	—	—	—	—	—	—	—	—	—	—	—	—	—
14. Льноочесныя и стиральныя заведенія	1	23780	19	6	112450	87	2	322917	—	—	—	—	—	—	—	—	—	—	—	—	—
15. Фабрика швейцубумажная	—	—	—	—	—	—	—	—	—	—	—	—	—	—	—	—	—	—	—	—	—
16. Мельницы паровыя	1	102990	14	—	—	—	—	—	—	15610	14	—	—	—	—	—	—	—	—	—	—
17. " водяныя и вѣтряныя	6	14050	11	140	31592	233	3	40000	95	157070	136	1	95000	30	28	189035	55	1	44000	6	
18. Печарныя буважъ и хлѣба	15	311290	68	—	—	—	16	4000	42	12540	47	29	220000	36	25	30719	30	8	81317	20	
19. Фабрика крахмала	—	—	—	—	—	—	—	—	—	—	—	—	—	—	—	—	—	—	—	—	—
20. Заводы кожевенныя	1	520	1	5	10690	9	3	2500	4	5000	8	1	15000	—	—	—	—	—	—	—	—
21. " свиные и мыловаренныя	2	37200	7	2	2900	3	—	—	1	300	1	—	—	—	—	—	—	—	—	—	—
22. " выработывающае продукты изъ костей	—	—	—	—	—	—	—	—	—	—	—	—	—	—	—	—	—	—	—	—	—
23. Заводы стекляныя	—	—	—	1	12200	13	—	—	2	50676	138	—	—	—	—	—	—	—	—	—	—
24. " производящие цементъ и известь	1	23658	10	42	28000	56	—	—	3	15150	18	3	1400	10	2	15000	47	1	4500	15	
25. Заводы кирпичныя	2	1950	8	3	1629	6	2	4000	16	15650	40	5	12000	26	2	9492	23	10	18250	74	
26. " земледѣльческихъ машинъ и орудій	1	10000	12	—	—	—	—	—	—	—	—	—	—	—	—	—	—	—	—	—	—
27. Заводы горючныя	—	—	—	—	—	—	—	—	—	—	—	—	—	—	—	—	—	—	—	—	—
28. " цинковыхъ бѣлизъ	—	—	—	—	—	—	—	—	—	—	—	—	—	—	—	—	—	—	—	—	—
29. " зажигательныхъ свѣчей	—	—	—	—	—	—	—	—	—	—	—	—	—	—	—	—	—	—	—	—	—
30. " газового освѣщенія	—	—	—	—	—	—	—	—	—	—	—	1	61600	96	—	—	—	—	—	—	—
31. " для выдѣлки жѣдной жести	—	—	—	—	—	—	—	—	—	—	—	—	—	—	—	—	—	—	—	—	—
32. Частныя жемчужногубныя кони	—	—	—	—	—	—	—	—	—	—	—	—	—	—	—	—	—	—	—	—	—
33. " кони суконной гребни	—	—	—	—	—	—	—	—	—	—	—	—	—	—	—	—	—	—	—	—	—
34. Частныя желѣзные рудники	—	—	—	—	—	—	—	—	—	—	—	—	—	—	—	—	—	—	—	—	—
35. " желѣзодобывательныя заводы	—	—	3	77965	24	—	—	—	—	—	—	—	—	—	—	—	—	—	—	—	—
36. Частныя заводы прочихъ желѣзныхъ изделий	—	—	—	—	—	—	3	10503	—	—	—	—	—	—	—	—	—	—	—	—	—
37. Церамичныя и парафиновые заводы	—	—	—	—	—	—	—	—	—	—	—	—	—	—	—	—	—	—	—	—	—
38. Фабрики красокъ	—	—	—	—	—	—	1	430	—	—	—	—	—	—	—	—	—	—	—	—	—
39. " пресованныхъ дрожжей	—	—	—	2	253480	—	—	—	—	—	—	—	—	—	—	—	—	—	—	—	—
Итого	38	615329	194	224	1249592	578	34	438900	272	1190507	5670	53	1306250	862	386	782340	1412	23	244867	148	

РОТЬ ФАБРИКЪ И ЗАВОДОВЪ.	Уездъ Бенидский.			Уездный городъ Ласкъ.			Городъ Набианнъ.			Уездъ Ласкй.			Уездный городъ Лодъ.			Городъ Згерзъ.			Уездъ Лоданскй.			
	Число фабрикъ и заводовъ.	Сумма произв-ва в рубл. тл.	Число рабочих.	Число фабрикъ и заводовъ.	Сумма произв-ва в рубл. тл.	Число рабочих.	Число фабрикъ и заводовъ.	Сумма произв-ва в рубл. тл.	Число рабочих.	Сумма произв-ва в рубл. тл.	Число рабочих.	Число фабрикъ и заводовъ.	Сумма произв-ва в рубл. тл.	Число рабочих.	Число фабрикъ и заводовъ.	Сумма произв-ва в рубл. тл.	Число рабочих.	Число фабрикъ и заводовъ.	Сумма произв-ва в рубл. тл.	Число рабочих.		
1. Фабрики хлопчатъ бумажныхъ издѣль чистыхъ и смѣшанныхъ	6	8131602	5302	—	—	—	6	5757784	2825	498000	1617	307	18992227	13065	2	815180	654	2586	2557490	3827		
2. Фабрики шелковыхъ и полушелковыхъ издѣль	—	—	—	—	—	—	—	—	—	—	—	8	68559	623	—	—	—	—	—	—		
3. Фабрика льняныхъ и пеньковыхъ издѣль	—	—	—	—	—	—	—	—	—	—	—	3	114000	128	—	—	—	—	—	—		
4. Шерстяныя приемыли и фабрика сука и шерстяныхъ издѣль	1	4050000	763	—	—	—	—	—	—	—	—	97	16249743	9143	38	1942100	1483	8	140750	262		
5. Заводы свеклосахарныя	—	—	—	—	—	—	—	—	—	—	—	—	—	—	—	—	—	6	301634	27		
6. " винокуренныя	1	24000	5	—	—	—	—	—	2	56000	9	—	—	—	—	—	—	—	—	—		
7. " медоваренныя	—	—	—	1	2100	4	—	—	—	—	—	—	—	—	—	—	—	—	—	—		
8. " пивоваренныя	6	128736	46	—	—	—	1	28250	—	—	—	3	343352	144	1	61100	20	2	88100	27		
9. " водочныя (дистилляри)	—	—	—	—	—	—	—	—	—	—	—	—	109000	22	—	—	—	—	—	—		
10. " укусовые	2	230000	40	—	—	—	—	—	—	—	—	—	—	—	—	—	—	—	—	—		
11. Маслобйныя	2	290655	71	—	—	—	—	—	—	—	1	2100	8	—	—	350	1	7	5100	12		
12. Фабрика цукровъ	1	36000	50	—	—	—	—	—	—	—	—	—	400	3	—	—	—	—	—	—		
13. " свиллера, дегтя и смолы	1	6800	11	—	—	—	—	—	—	—	1	16200	6	3	60350	74	—	—	—	—		
14. Листоопилы и стожарныя заведенія	16	15703	30	—	—	—	1	293000	—	—	—	4	44060	68	—	—	—	—	—	—		
15. Фабрика пестобумажная	4	94643	80	—	—	—	—	—	—	—	—	2	39725	22	—	—	—	—	—	—		
16. Мельницы паровыя	1	165000	24	—	—	—	—	—	—	—	1	836300	161	41	36000	46	16	82000	22	147	437152	170
17. " водяныя и рѣчныя	58	171912	69	—	—	—	—	—	—	—	17	1	27000	18	—	—	—	—	—	—		
18. Печарны буроузъ и хлѣба	53	321953	95	1	17733	12	1	37024	—	—	—	—	—	—	—	—	—	—	—	—		
19. Фабрика красящая	—	—	—	—	—	—	—	—	—	—	—	—	—	—	—	—	—	—	—	—		
20. Заводы ковшевыя	—	—	—	—	—	—	—	—	—	—	1	13400	31	3	19003	13	1	1500	2	3	1460	5
21. " свѣчныя и мыловаренныя	2	750	2	1	920	2	—	—	—	—	—	5	50231	11	1	11055	—	—	—	—		
22. " выработывающіе продукты изъ костей	2	8442	82	—	—	—	—	—	—	—	—	—	—	—	—	—	—	—	—	—		
23. Заводы стеклянныя	3	310900	513	—	—	—	—	—	—	—	—	1	20000	27	—	—	—	—	—	—		
24. " производящія цементъ и известь	5	357616	477	—	—	—	—	—	—	—	—	—	—	—	—	—	—	—	—	—		
25. Заводы кирпичныя	7	33291	119	—	—	—	—	—	—	—	—	1	15510	45	—	—	—	—	—	—		
26. " земледѣльческихъ машинъ и орудій	—	—	—	—	—	—	—	—	—	—	—	—	—	—	—	—	—	—	—	—		
27. Заводы торфяныя	2	32200	15	—	—	—	—	—	—	—	1	9400	35	—	—	—	—	—	—	—		
28. " циновоыхъ бѣльзъ	1	150623	28	—	—	—	—	—	—	—	—	—	—	—	—	—	—	—	—	—		
29. " закладчатыхъ спичекъ	—	—	—	—	—	—	—	—	—	—	—	—	—	—	—	—	—	—	—	—		
30. " газовою освѣщеній	—	—	—	—	—	—	1	4585	—	—	—	—	—	—	—	—	—	—	—	—		
31. " для выдѣлки мѣдной жести	—	—	—	—	—	—	—	—	—	—	—	—	—	—	—	—	—	—	—	—		
32. Частныя каменноугольныя копи	22	479132	8061	—	—	—	—	—	—	—	2	250000	9	—	—	—	—	—	—	—		
33. " копи отсушворной глины	4	3600	16	—	—	—	—	—	—	—	—	—	—	—	—	—	—	—	—	—		
34. Частныя желѣзныя рудники	13	857153	115	—	—	—	—	—	—	—	—	—	—	—	—	—	—	—	—	—		
35. " желѣзодѣлательныя заводы	87	4047356	2588	—	—	—	—	—	—	—	2	6000	5	—	—	—	—	—	—	—		
36. Частныя заводы прочихъ желѣзныхъ издѣль	10	2970499	1410	—	—	—	—	—	—	—	—	—	—	—	—	—	—	—	—	—		
37. Керасиновые и парафиновые заводы	2	1055000	210	—	—	—	—	—	—	—	—	—	—	—	—	—	—	—	—	—		
38. Фабрика красокъ	1	9900	13	—	—	—	—	—	—	—	—	—	—	3	44600	24	—	—	—	—		
39. " пресованныхъ дрожжей	—	—	—	—	—	—	—	—	—	—	—	—	—	—	—	—	—	—	—	—		
Итого	313	28982856	20219	3	29753	18	10	6120643	27	838	1705900	1901	500	37330062	24199	63	2980725	2278	4233	4302796	6441	

ГОРЬ ФАБРИКЪ И ЗАВОДОВЪ.	Уездный городъ Брестна.			Городъ Томашовъ.			Уездъ Брестскій.			Уездный городъ Рава.			Уездъ Равскій.			Всего въ губерніи.		
	Число фабрикъ и заводовъ.	Сумма произведеннаго.	Число рабочихъ.	Число фабрикъ и заводовъ.	Сумма произведеннаго.	Число рабочихъ.	Число фабрикъ и заводовъ.	Сумма произведеннаго.	Число рабочихъ.	Сумма произведеннаго.	Число рабочихъ.	Число фабрикъ и заводовъ.	Сумма произведеннаго.	Число рабочихъ.	Число фабрикъ и заводовъ.	Сумма произведеннаго.	Число рабочихъ.	
1. Фабрики хлопчатобумажныхъ издѣлій чистыхъ и сѣвильныхъ	2	400	2	1	31100	46	—	—	—	—	—	—	—	—	—	—	—	—
2. Фабрика шелковыхъ и полушелковыхъ издѣлій	—	—	—	—	—	—	—	—	—	—	—	—	—	—	—	—	—	—
3. Фабрики льняныхъ и пеньковыхъ издѣлій	—	—	—	—	—	—	—	—	—	—	—	—	—	—	—	—	—	—
4. Шерстяныя прядильни и фабрики сукна и шерстяныхъ издѣлій	17	3710	23	101	3890734	2408	13	214375	—	—	—	—	—	—	—	—	—	—
5. Заводы свеклосахарныя	—	—	—	—	—	—	—	—	—	—	—	—	—	—	—	—	—	—
6. " винокуренныя	—	—	—	—	—	—	—	—	—	—	—	—	—	—	—	—	—	—
7. " медоваренныя	—	—	—	—	—	—	—	—	—	—	—	—	—	—	—	—	—	—
8. " пивоваренныя	—	—	—	—	—	—	—	—	—	—	—	—	—	—	—	—	—	—
9. " водочныя (дистиллеріи)	1	6350	2	1	15000	7	1	7750	—	—	—	—	—	—	—	—	—	—
10. " укусовые	—	—	—	—	—	—	—	—	—	—	—	—	—	—	—	—	—	—
11. Маслобойни	—	—	—	—	—	—	—	—	—	—	—	—	—	—	—	—	—	—
12. Фабрики цинной	—	—	—	—	—	—	—	—	—	—	—	—	—	—	—	—	—	—
13. " свинарныя, дѣтскія и смолы	—	—	—	—	—	—	—	—	—	—	—	—	—	—	—	—	—	—
14. Уксусиланіи и стоклярныя заведенія	—	—	—	—	—	—	—	—	—	—	—	—	—	—	—	—	—	—
15. Фабрика пещурбумажная	—	—	—	—	—	—	—	—	—	—	—	—	—	—	—	—	—	—
16. Мельницы паровыя	—	—	—	—	—	—	—	—	—	—	—	—	—	—	—	—	—	—
17. " водяныя и ветряныя	5	1400	5	5	3500	5	83	67720	—	—	—	—	—	—	—	—	—	—
18. Печурныя булочныя и хлѣбныя	14	12220	19	10	51750	23	25	43228	—	—	—	—	—	—	—	—	—	—
19. Фабрика крахмала	—	—	—	—	—	—	—	—	—	—	—	—	—	—	—	—	—	—
20. Заводы кожевенныя	—	—	—	—	—	—	—	—	—	—	—	—	—	—	—	—	—	—
21. " суконныя и выловорные	—	—	—	—	—	—	—	—	—	—	—	—	—	—	—	—	—	—
22. " выработывающія продукты изъ костей	—	—	—	—	—	—	—	—	—	—	—	—	—	—	—	—	—	—
23. Заводы стальныхъ	—	—	—	—	—	—	—	—	—	—	—	—	—	—	—	—	—	—
24. " производящіе цементъ, известь	—	—	—	—	—	—	—	—	—	—	—	—	—	—	—	—	—	—
25. Заводы кирпичныя	—	—	—	—	—	—	—	—	—	—	—	—	—	—	—	—	—	—
26. " жельзнодорожныхъ машинъ и орудій	—	—	—	3	20500	20	—	—	—	—	—	—	—	—	—	—	—	—
27. Заводы торфяныя	—	—	—	—	—	—	—	—	—	—	—	—	—	—	—	—	—	—
28. " цинковыхъ блѣтъ	—	—	—	—	—	—	—	—	—	—	—	—	—	—	—	—	—	—
29. " зажигательныхъ спичекъ	—	—	—	—	—	—	—	—	—	—	—	—	—	—	—	—	—	—
30. " газового освѣщенія	—	—	—	—	—	—	—	—	—	—	—	—	—	—	—	—	—	—
31. " для выдѣлки мѣдной вѣсти	—	—	—	—	—	—	—	—	—	—	—	—	—	—	—	—	—	—
32. Частныя каменнотопильныя кони	—	—	—	—	—	—	—	—	—	—	—	—	—	—	—	—	—	—
33. " кони огнеупорной глинны	—	—	—	—	—	—	—	—	—	—	—	—	—	—	—	—	—	—
34. Частныя жельзныя рудники	—	—	—	—	—	—	—	—	—	—	—	—	—	—	—	—	—	—
35. " жельзнодорожныя заводы	—	—	—	—	—	—	—	—	—	—	—	—	—	—	—	—	—	—
36. Частныя заводы прочихъ жельзныхъ издѣлій	—	—	—	1	1900	6	—	—	—	—	—	—	—	—	—	—	—	—
37. Перезиновыя и парашинныя заводы	—	—	—	—	—	—	—	—	—	—	—	—	—	—	—	—	—	—
38. Фабрики красокъ	—	—	—	—	—	—	—	—	—	—	—	—	—	—	—	—	—	—
39. " пресованныхъ дрожжей	—	—	—	—	—	—	—	—	—	—	—	—	—	—	—	—	—	—
Итого	39	24080	52	122	4015204	2515	3006	806069	14	54581	29	102	911022	253	14273	93282866	73412	—

INDEX

Page	Subject	Page
100	1000	100
101	1001	101
102	1002	102
103	1003	103
104	1004	104
105	1005	105
106	1006	106
107	1007	107
108	1008	108
109	1009	109
110	1010	110
111	1011	111
112	1012	112
113	1013	113
114	1014	114
115	1015	115
116	1016	116
117	1017	117
118	1018	118
119	1019	119
120	1020	120
121	1021	121
122	1022	122
123	1023	123
124	1024	124
125	1025	125
126	1026	126
127	1027	127
128	1028	128
129	1029	129
130	1030	130
131	1031	131
132	1032	132
133	1033	133
134	1034	134
135	1035	135
136	1036	136
137	1037	137
138	1038	138
139	1039	139
140	1040	140
141	1041	141
142	1042	142
143	1043	143
144	1044	144
145	1045	145
146	1046	146
147	1047	147
148	1048	148
149	1049	149
150	1050	150
151	1051	151
152	1052	152
153	1053	153
154	1054	154
155	1055	155
156	1056	156
157	1057	157
158	1058	158
159	1059	159
160	1060	160
161	1061	161
162	1062	162
163	1063	163
164	1064	164
165	1065	165
166	1066	166
167	1067	167
168	1068	168
169	1069	169
170	1070	170
171	1071	171
172	1072	172
173	1073	173
174	1074	174
175	1075	175
176	1076	176
177	1077	177
178	1078	178
179	1079	179
180	1080	180
181	1081	181
182	1082	182
183	1083	183
184	1084	184
185	1085	185
186	1086	186
187	1087	187
188	1088	188
189	1089	189
190	1090	190
191	1091	191
192	1092	192
193	1093	193
194	1094	194
195	1095	195
196	1096	196
197	1097	197
198	1098	198
199	1099	199
200	1100	200

ДВИЖЕНИЕ НАСЕЛЕНИЯ

ВЪ ПЕТРОКОВСКОЙ ГУБЕРНІИ

За 1886 годъ.

ГОРОДА И УЕЗДЫ.	Число браков.	Число рожденныхся.									Число умерших.			Число порождевшихся.	Число вливающихся.	Прибыль или убыль.
		Законнорожденных.			Незаконнорожденных.			Всего.								
		Мужск. пола.	Женск. пола.	Обоего пола.	Мужск. пола.	Женск. пола.	Обоего пола.	Женск. пола.	Обоего пола.	Мужского пола.	Женского пола.	Обоего пола.				
Губернский гор. Петроковъ	167	396	371	767	12	16	2808	387	795	226	200	426	241	218	+ 392	
Петровский уездъ	931	2168	2197	4365	56	65	12224	2262	4486	1103	1104	2207	803	882	+ 2200	
Городъ Новородомскъ	29	173	144	317	3	2	176	146	322	37	42	79	71	38	+ 276	
Новородомскій уездъ	828	1915	1973	3888	51	53	14966	2026	3992	1080	1162	2242	653	746	+ 1657	
Городъ Ченстоховъ	102	362	350	712	11	7	3373	357	730	214	202	416	807	762	+ 959	
Ченстоховскій уездъ	898	2247	2086	4333	56	54	12303	2140	4443	1148	1286	2434	1077	782	+ 2304	
Городъ Вендигъ	40	111	109	220	—	—	111	109	220	50	46	96	211	82	+ 253	
Вендигскій уездъ	972	2197	2058	4255	38	42	12235	2100	4335	1281	1315	2596	1502	1103	+ 2138	
Городъ Ласкъ	49	121	89	210	—	—	121	89	210	38	36	74	16	61	+ 91	
„ Пабянице	145	231	207	438	5	7	1236	214	450	105	71	176	306	122	+ 458	
Ласкъ уездъ	747	1522	1588	3110	48	50	10570	1638	3208	783	776	1559	855	877	+ 1627	
Городъ Лодзь	505	1222	1161	2383	167	147	30389	1308	2697	1042	1025	2067	2001	585	+ 2046	
„ Згержъ	49	149	167	316	2	1	151	168	319	104	124	228	128	88	+ 131	
Лодзинскій уездъ	648	1452	1340	2792	19	24	10471	1364	2835	885	865	1750	2163	1722	+ 1526	
Городъ Брезаны	61	133	138	271	—	—	133	138	271	61	65	126	28	96	+ 77	
„ Томашовъ	142	161	189	350	9	14	1470	203	373	74	74	148	508	129	+ 604	
Брезанскій уездъ	394	1340	1253	2593	17	28	10357	1281	2638	577	513	1090	801	1016	+ 1333	
Городъ Гава	49	91	95	186	5	4	96	99	195	68	60	128	32	34	+ 65	
Равскій уездъ	581	1114	1124	2238	28	27	10342	1151	2293	699	653	1352	676	681	+ 936	
Итого въ городахъ	1338	3150	3020	6170	214	198	13364	3218	6582	2019	1945	3964	4349	1615	+ 5352	
„ „ уездахъ	5999	13955	13619	27581	313	343	10268	13962	28230	7556	7674	15230	8530	7809	+ 13721	
Всего въ губерніи	7337	17105	16639	33754	527	541	116032	17180	34812	9575	9619	19194	12879	9424	+ 19073	

**О ПОСТУПЛЕНИИ СБОРОВЪ
ВЪ ПЕТРОКОВСКОЙ ГУБЕРНІИ
За 1886 годъ.**

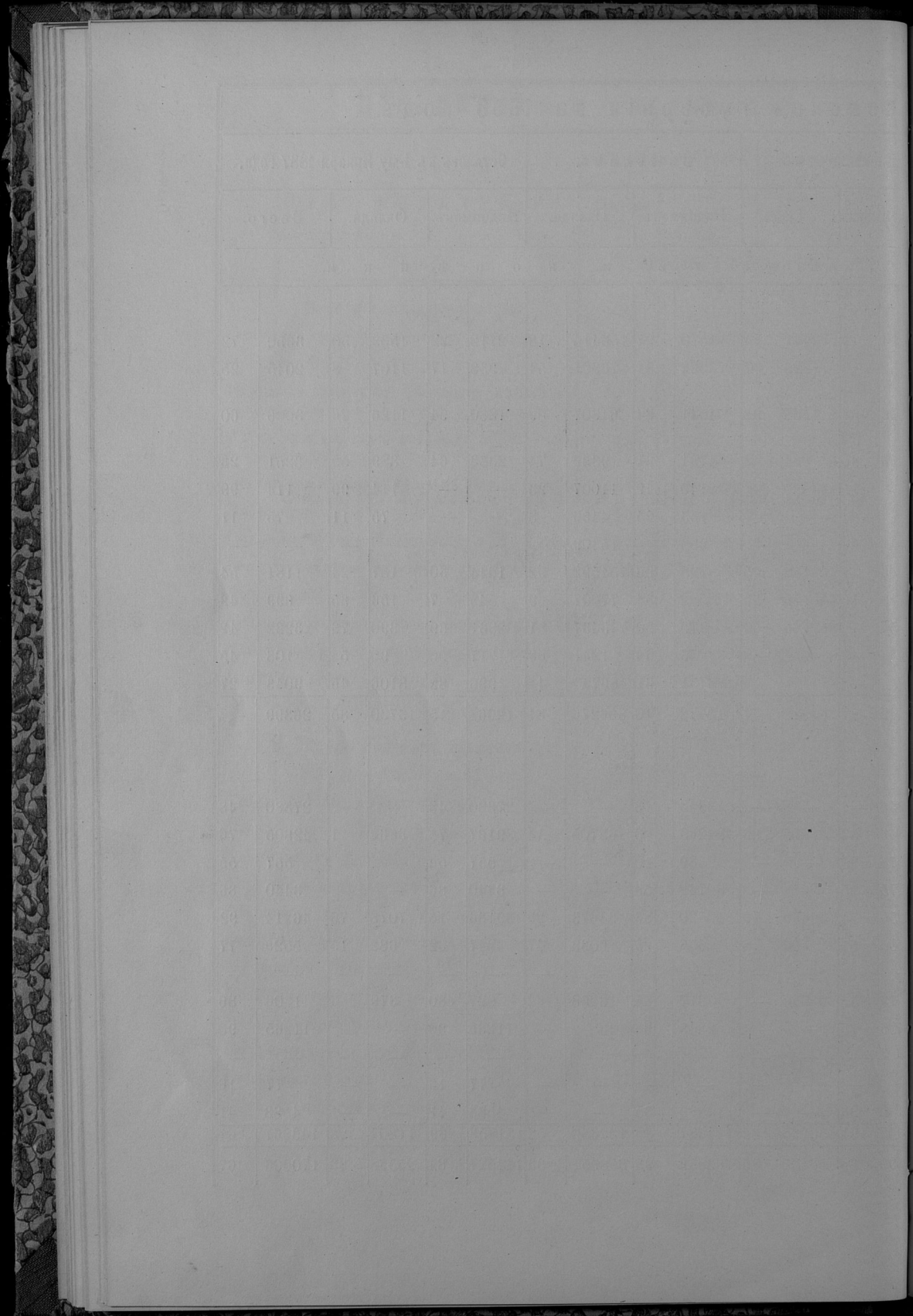

Вѣдомость № 4-й. лит. Б.

О РАСПРЕДѢЛЕНІИ НЕДОИМОКЪ ПО УѢЗДАМЪ И ГОРОДАМЪ
ВЪ ПЕТРОКОВСКОЙ ГУБЕРНИИ
За 1886 годъ.

ГОРОДА И УѢЗДЫ.	Н Е Д О И М О Н Ъ.														
	По поземельнымъ налогамъ.		По подымнымъ податямъ.			Дверунково-конtingенсу.		По экзекуционнымъ штрафамъ.		По разсрочкѣ недоимокъ.		По разнымъ взносамъ.		Всего.	
	Рубл.	Коп.	Рубл.	Коп.	Коп.	Рубл.	Коп.	Рубл.	Коп.	Рубл.	Коп.	Рубл.	Коп.	Рубл.	Коп.
Губернскій гор. Петровскъ	25	26	2282	2	7	84	68	55	—	—	17206	46	19590	37	
Петровскій уѣздъ	683	67.	1578	6	—	—	381	58	—	—	3956	13	6599	98	
Городъ Новородомскъ	—	—	61	4	—	—	1	83	—	—	—	—	63	23	
Новородомскій уѣздъ	1944	56	1788	7	—	—	1427	29	—	—	23247	21	28407	25	
Городъ Ченстоховъ	—	—	680	6	86	65	50	42	—	—	13	88	831	60	
Ченстоховскій уѣздъ	1354	8	1085	2	—	—	449	46	—	—	12745	95	15634	69	
Городъ Бендигъ	6	52	76	2	13	96	—	—	—	—	358	68	455	38	
Бендигскій уѣздъ	34	43	2619	4	—	—	609	29	—	—	18108	29	21371	47	
Городъ Ласкъ	—	—	—	—	—	—	—	—	—	—	—	—	—	—	
„ Набѣнице	—	—	—	—	—	—	—	—	—	—	—	—	—	—	
Ласкъ уѣздъ	238	13	72	4	—	—	19	14	—	—	3600	65	3930	35	
Городъ Лодзь	—	—	5958	7	—	—	296	24	—	—	35909	83	42164	81	
„ Згеряжъ	—	—	—	—	—	—	—	—	—	—	12	50	12	50	
Лодзинскій уѣздъ	—	—	57	6	—	—	345	82	—	—	8377	90	8781	32	
Городъ Брезаны	—	—	—	—	—	—	—	—	—	—	—	—	—	—	
„ Томашовъ	—	—	—	—	—	—	—	—	—	—	—	—	—	—	
Брезанскій уѣздъ	546	42	1052	4	—	—	148	58	—	—	5053	28	6800	76	
Городъ Рава	—	—	—	—	—	—	—	—	—	—	485	15	485	15	
Равскій уѣздъ	2933	96	1209	6	—	—	790	21	—	—	10003	35	14937	21	
Итого въ городахъ	31	78	9059	2	108	45	417	4	—	—	53986	50	63603	4	
„ „ уѣздахъ	7735	25	9464	2	—	—	4171	37	—	—	85092	76	106463	63	
Всего въ губерніи	7767	3	18523	5	108	45	4588	41	—	—	139079	26	170066	67	

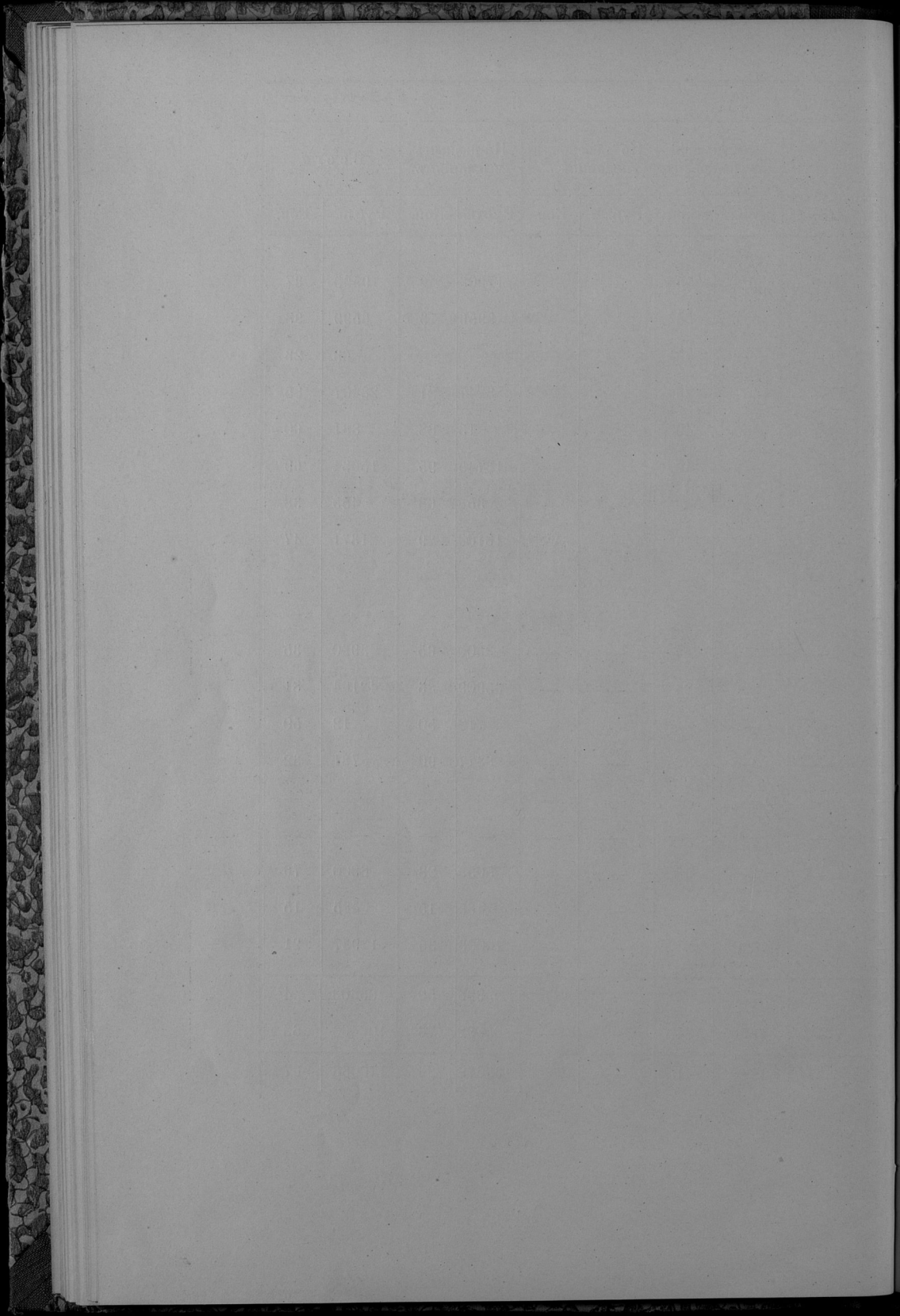

О ЧИСЛѢ И РОДѢ ПРЕСТУПЛЕНІЙ
ВЪ ПЕТРОКОВСКОЙ ГУБЕРНІИ

За 1886 годъ.

Осужденныхъ Петроковскимъ Окружнымъ Судомъ.

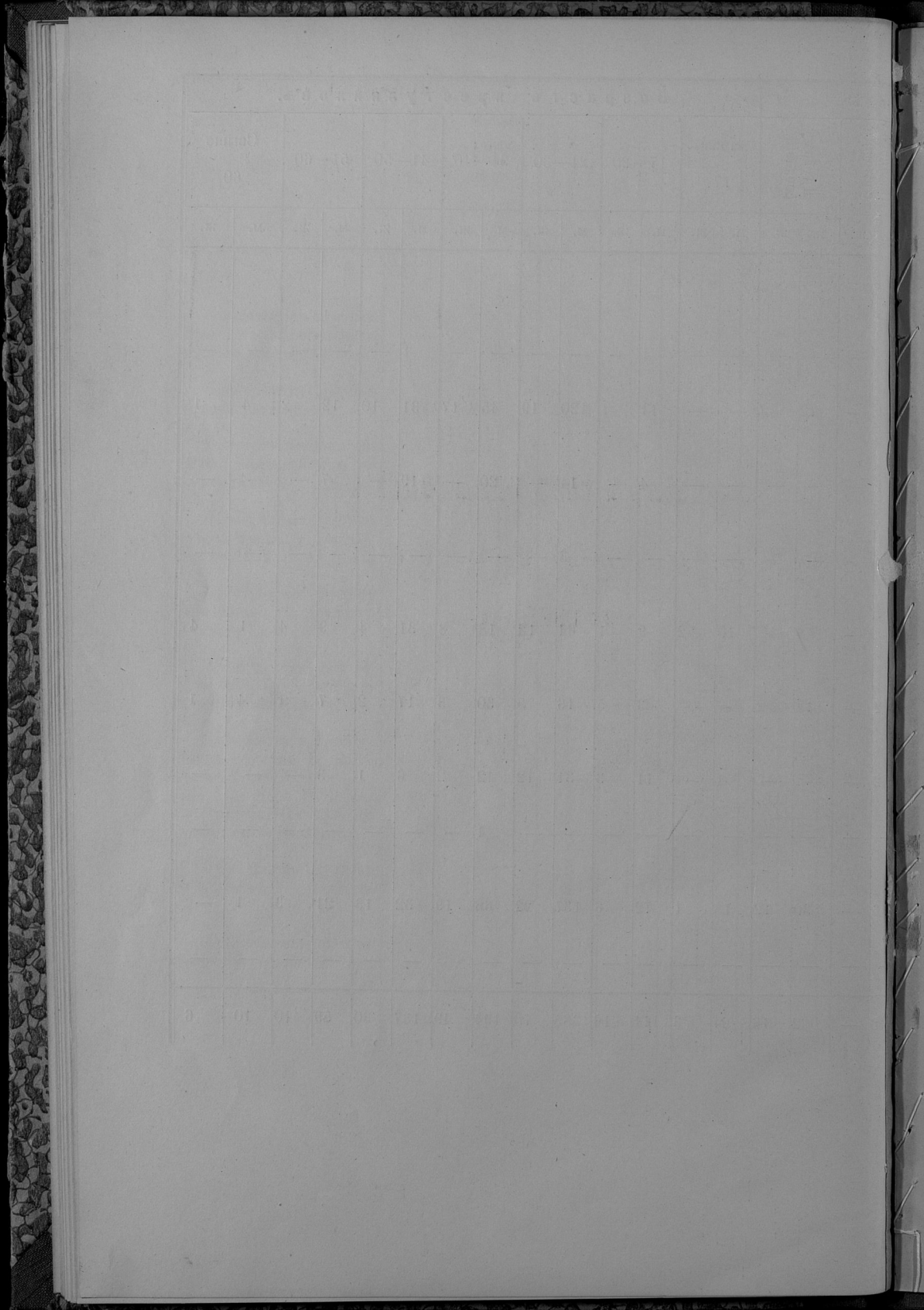

О ЧИСЛѢ И РОДѢ ПРЕСТУПЛЕНІЙ
ВЪ ПЕТРОКОВСКОЙ ГУБЕРНІИ
За 1886 годъ.

Осужденныхъ Мировыми Судьями и Гминными Судами
I-го Петроковского Мироваго Округа.

РОДЪ ПРЕСТУПЛЕНІЙ.	Число преступленій.	В ъ т о м ъ ч ѣ л ѣ :												В о з р а с т ѣ п р е с т у п н и к о в ѣ .																							
		Число осужденныхъ.		Дворянъ поместныхъ.		Дворянъ личнхъ.		Поселенныхъ, гражданъ и купцовъ.		Мѣщанъ.		Крестьянъ.		Прочихъ сословіи.		Другихъ сословіи.		Ниже 17		17—20		21—30		31—40		41—50		51—60		Свыше 60							
		м.	ж.	м.	ж.	м.	ж.	м.	ж.	м.	ж.	м.	ж.	м.	ж.	м.	ж.	м.	ж.	м.	ж.	м.	ж.	м.	ж.	м.	ж.	м.	ж.	м.	ж.						
		м.	ж.	м.	ж.	м.	ж.	м.	ж.	м.	ж.	м.	ж.	м.	ж.	м.	ж.	м.	ж.	м.	ж.	м.	ж.	м.	ж.	м.	ж.	м.	ж.	м.	ж.						
Преступленія противъ вѣры и ограждающихъ оную постановленій . . .	2	3	—	—	—	—	—	—	—	—	—	3	—	—	—	—	—	—	—	—	—	—	—	—	—	—	—	—	—	—							
Преступленія противъ порядка управленія . . .	2045	2121	160	11	1	8	1	185	18	971	82	856	4	—	86	10	17	3	67	7	689	59	712	54	478	28	137	8	21	1							
Преступленія по службѣ государственной и общественной	9	14	3	—	—	—	—	—	—	7	—	6	1	—	—	—	—	—	—	—	—	7	—	6	3	1	—	—	—	—							
Преступленія противъ постановленій о военной повинности	64	67	—	1	—	—	—	4	—	41	—	20	1	—	—	—	—	—	—	—	—	—	67	—	—	—	—	—	—	—							
Преступленія противъ имущества и доходовъ князей	438	390	23	21	—	—	1	75	1	203	16	61	1	—	29	3	—	—	—	—	—	—	7	—	128	4	180	15	53	3	19	1	3	—			
Преступленія противъ общественного благоустройства и благочинія	2537	2580	286	8	—	—	—	223	29	1249	163	1051	2	—	47	8	32	4	165	32	1012	93	898	112	344	34	108	10	21	1	1						
Преступленія противъ жизни, здравія и чести частныхъ лицъ	8527	6773	1983	3	—	9	—	492	97	2374	842	3650	10	83	—	162	42	49	7	539	99	2359	706	2114	647	1447	452	217	64	48	8						
Преступленія противъ правъ семейственныхъ	39	34	14	—	—	—	—	—	—	16	5	18	—	—	—	—	—	—	—	—	—	—	—	1	14	7	15	5	5	1	—	—					
Преступленія противъ собственности частныхъ лицъ	4465	4213	474	1	—	—	—	268	15	1016	185	2702	2	—	109	10	76	8	334	52	1303	138	1202	155	954	105	268	14	76	2	—						
Преступленія противъ законовъ о состояніи	79	77	20	—	—	—	—	—	—	8	4	69	17	—	—	—	—	—	—	—	—	—	—	—	2	—	2	—	39	—	32	5	2	9	—	6	—
Итого	18205	16272	2963	45	1	17	2	1247	160	5885	1297	8436	14209	—	433	73	176	22	1114	191	5618	1007	5162	996	3284	632	749	103	169	12	—	—	—	—			

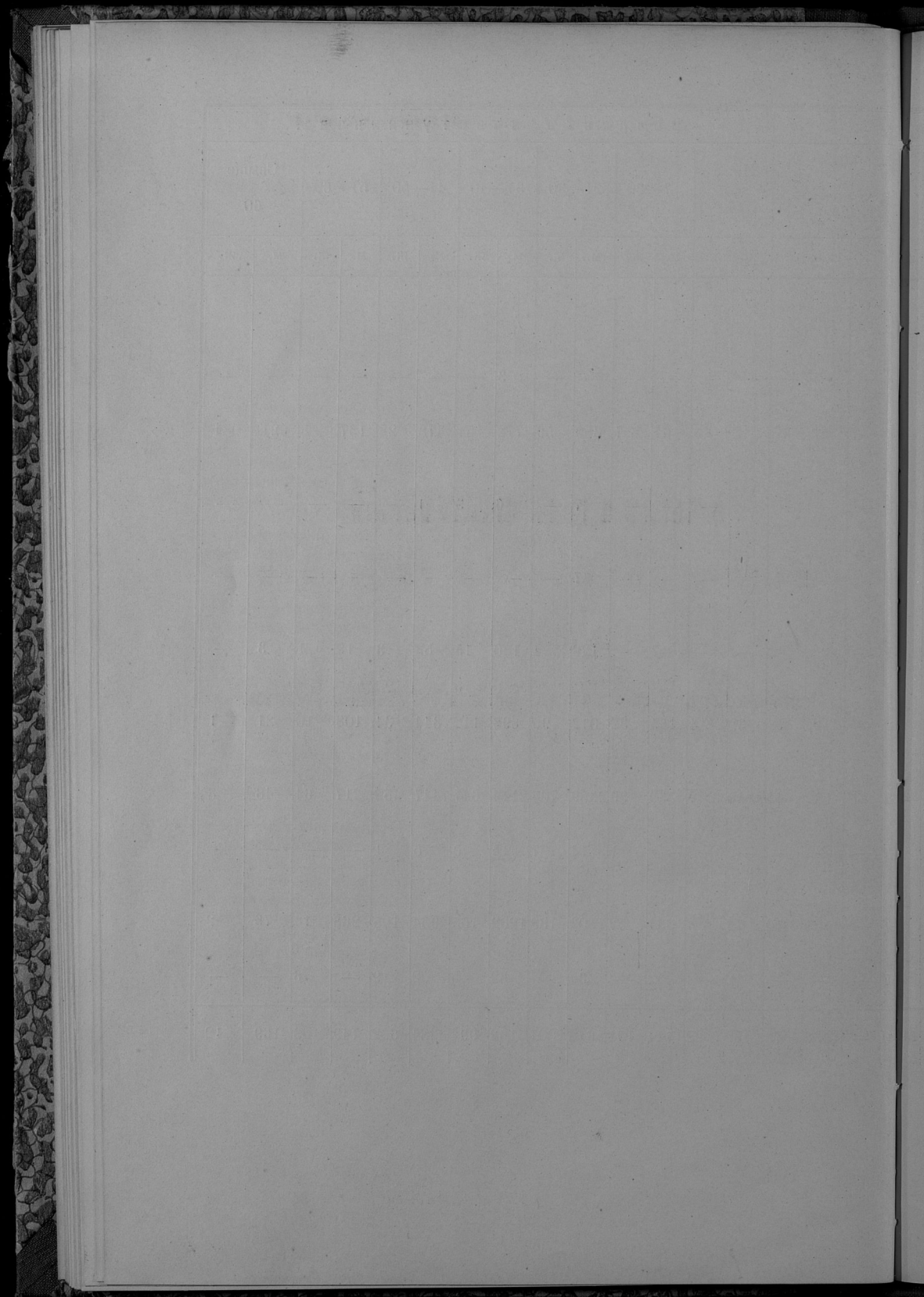

О ЧИСЛѢ И РОДѢ ПРЕСТУПЛЕНІЙ
ВЪ ПЕТРОКОВСКОЙ ГУБЕРНІИ

За 1886 годъ.

Осужденныхъ Мировыми Судьями и Гминными Судами
II-го Петроковскаго Мiroваго Округа.

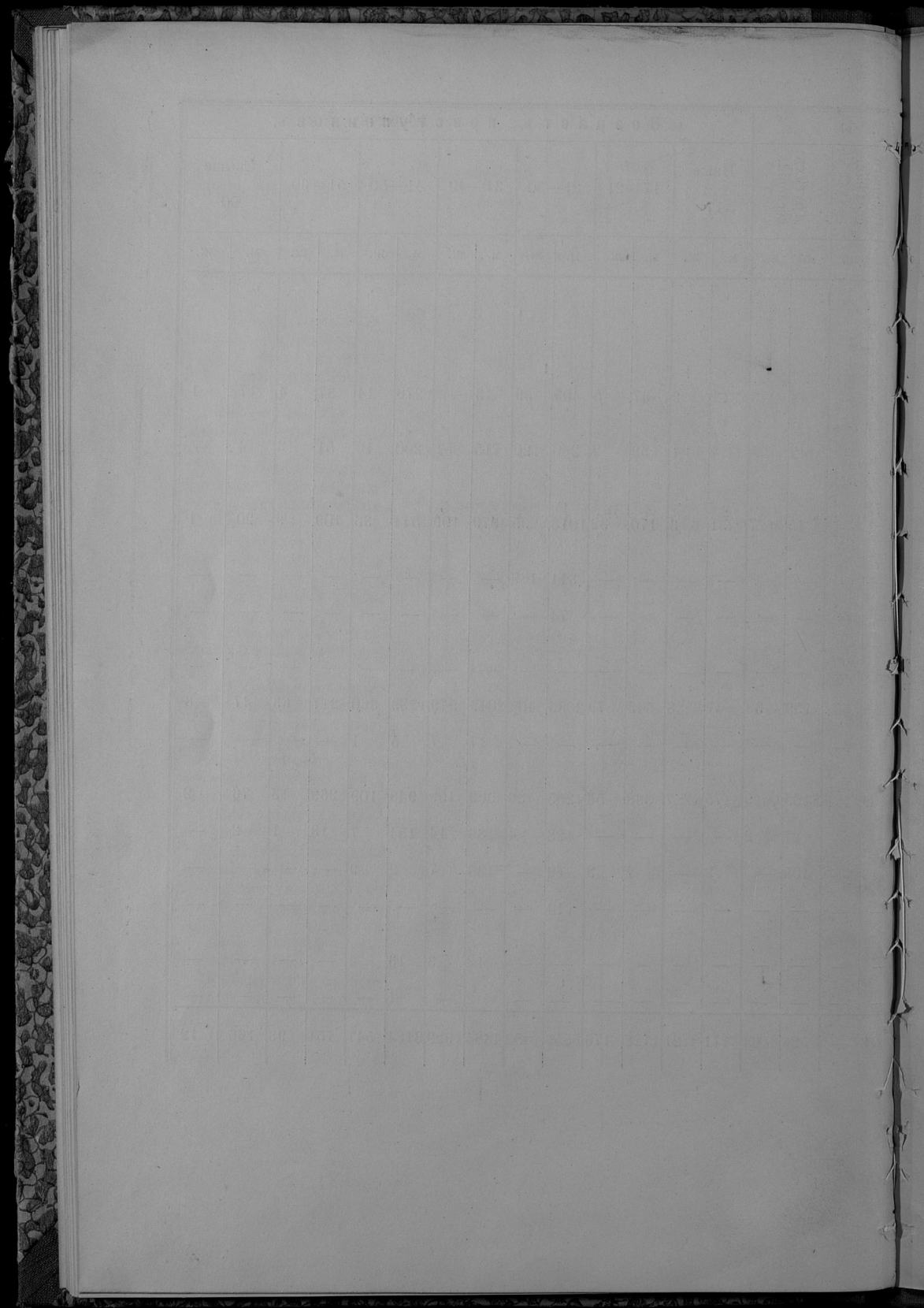

Вѣдомость № 9.

О ДОХОДАХЪ И РАСХОДАХЪ ГОРОДСКИХЪ КАССЪ

ВЪ ПЕТРОКОВСКОЙ ГУБЕРНИИ

За 1886 годъ.

НАИМЕНОВАНИЕ ГОРОДОВЪ.	Д о х о д ы в ь 1886										Р а с х о д ы в ь 1886 г о д а .									
	Съ городскихъ имуществъ и оборочныхъ статей, а также съ городскихъ налоговъ.	Съ промышленности (кампенной соли и добычи нефти) и торговли.	Съ закладныхъ недвижимыхъ имуществъ по оптовой торговлѣ.	Съ казенныхъ, бывшихъ казенныхъ, а также съ казенныхъ по акцизамъ, виннымъ, табачнымъ, и азотнымъ сборамъ.	Доходы испомощительныхъ лазаретовъ и проч.	Доходы церковныхъ и сиротскихъ.	Доходы провозныхъ, или залоговыхъ капиталовъ.	И т о г о .	Содержаніе мѣстъ и другихъ городскихъ управленій.	Содержаніе городскихъ учреждений, съ исключеніемъ изъ числа повареній.	Наружное благоустройство города.	Изъ содержанія учебныхъ заведеній.	Благотворительныхъ и другихъ общественныхъ заведеній.	На доплаты по акцизамъ, по виннымъ и селеннымъ налогамъ и ссудамъ.	Жалованья разныя.	Классическая школа для благоустройства города и проч.	И т о г о .	Остатокъ.		
	Р у б л и к о н ѣ й к и .										Р у б л и к о н ѣ й к и .									
Петровскъ	8449 15	5947 —	5075 38	10895 50	8753 76	759 41	10028 40	2 86	53145 66	13880 5	4085 10	4584 71	2862 43	6006 21	1519 14	18904 43	47502 7	5643 50		
Лоды	37464 40	34614 85	20831 95	14661 47	—	1298 38	14000 —	1 30	169160 19	49788 88	6502 22	80922 96	15099 97	25655 41	995 09	63022 72	169158 15	2 4		
Рава	1888 87	1465 90	967 48	403 21	—	1879 36	3125 26	6 22	11305 21	3267 87	1085 57	553 25	324 69	2937 41	455 17	1732 49	10376 36	988 85		
Новоромоскъ	3528 49	1777 10	1054 9	1333 54	—	327 23	2190 —	4 48	11033 2	2711 88	1413 47	639 30	543 29	4040 99	612 42	—	9961 35	1071 67		
Ченстоховъ	13410 57	5388 10	2924 82	5716 17	—	390 77	14985 —	2 25	43777 9	11311 36	3216 17	1278 52	4792 50	2935 44	936 21	19034	43504 20	2272 89		
Бендзя	5520 10	2042 90	1687 19	405 22	—	23 83	7263 22	6 36	19885 58	2768 69	1748 28	712 43	653 20	2801 27	2013 69	2113 47	12821 5	7074 53		
Брезаны	2841 22	1438 05	756 40	427 13	—	534 53	1113 15	1 17	7937 5	2638 56	1893 23	117 85	413 4	1117 96	398 70	1547	7626 34	310 71		
Томашовъ	7339 62	3722 65	2390 73	324 7	—	692 79	4350 97	2 9	22537 70	5396 56	1680 32	1127 40	1188 59	9322 78	1866 67	1472 10	2265 435	483 41		
Ласкъ	1256 78	1007 60	801 83	278 32	—	429 39	333 2	5 41	4372 50	1837 59	1159 16	326 89	32 54	396 15	—	438 97	—	5 53		
Набиинце	2080 5	3898 50	1243 37	162 81	—	362 84	—	5 89	9245 11	2954 83	892 96	174 09	437 75	1639 1	138 25	246 75	6439 94	2749 17		
Зверъ	3016 58	2761 55	2739 62	273 69	—	417 2	2366 20	9 48	12185 13	4292 05	729 10	1677 60	373 98	381 25	1332 13	2296 17	11648 94	536 19		
И т о г о	86891 83	64664 80	40462 86	34881 2	8753 76	7115 67	50720 31	24 51	366652 30	100858 92	24091 34	19285 53	26731 82	57833 88	11295 10	106399 13	334515 15	7221136 58		

Госуд. публичная
историческая
Библиотека Р. Ф. С. Р.
138 г.

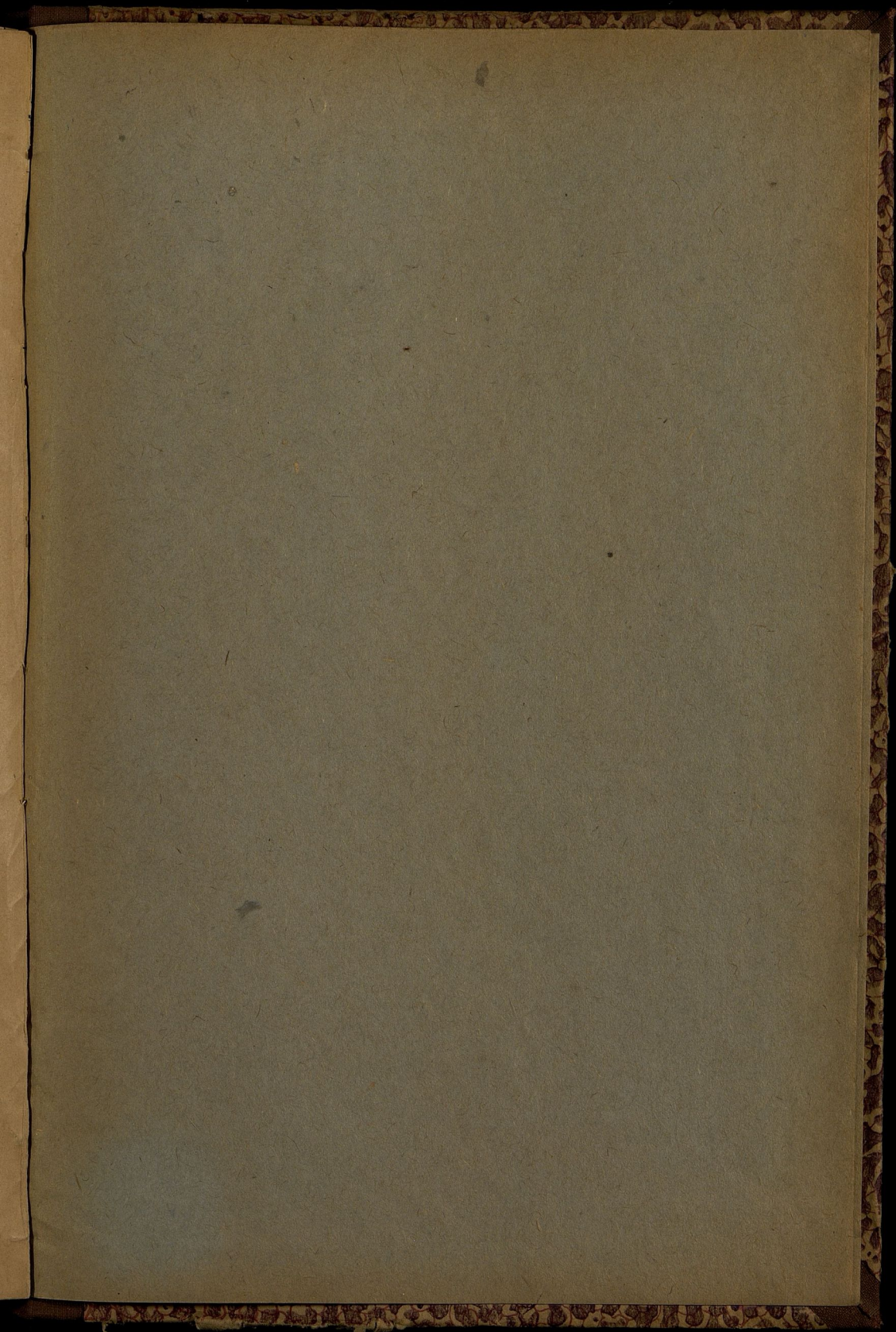

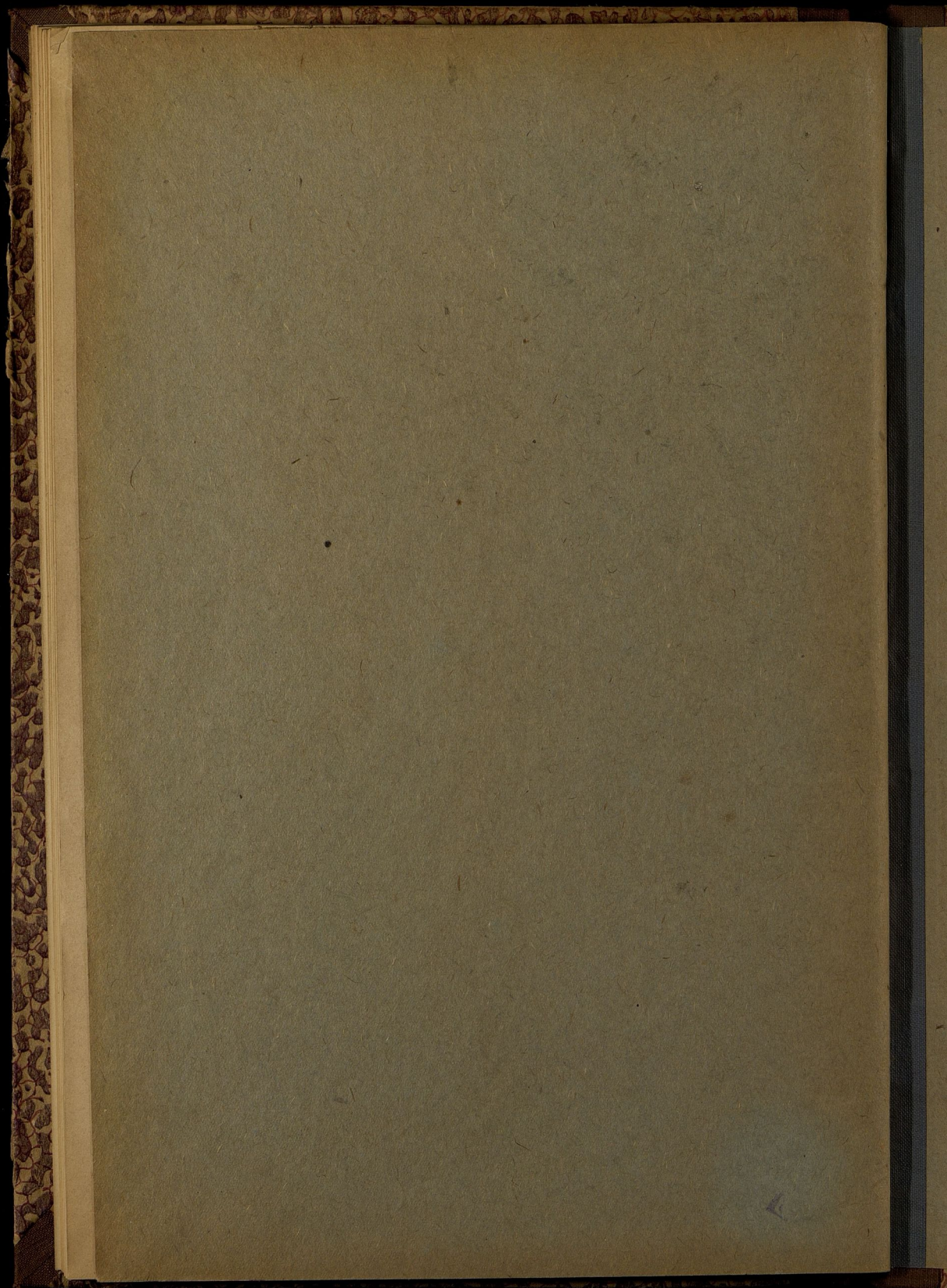

Bu Sp

Wp Sp

W

