

15-79a  
x-3  
1890

I  
5113

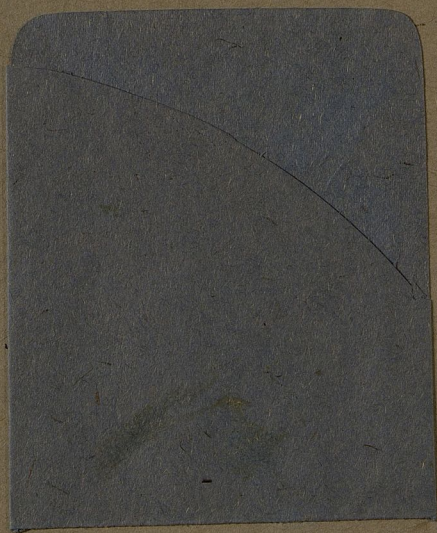

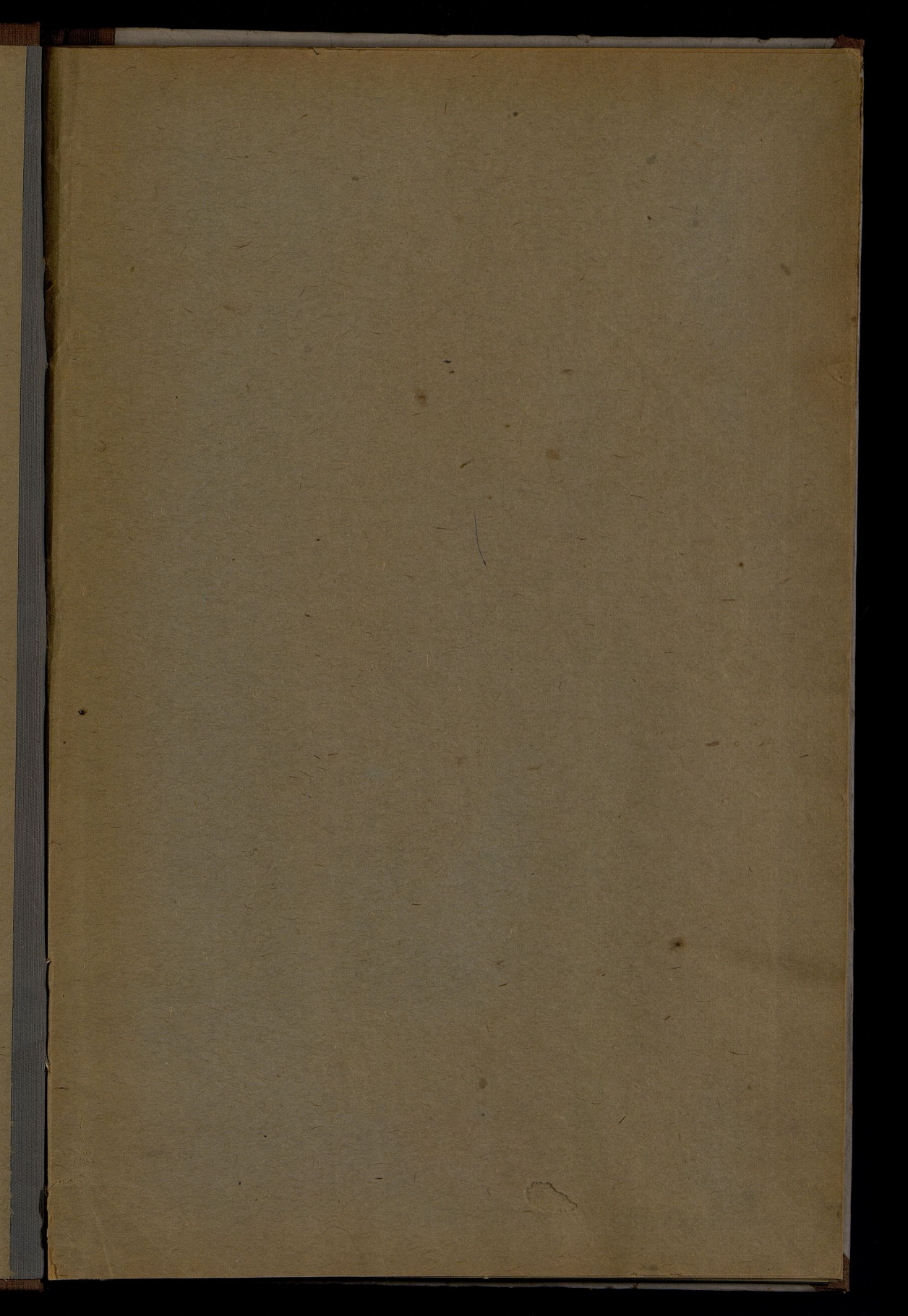

Handwritten text, possibly a date or reference number, including the number 1880. The text is faint and partially obscured by a purple ink scribble.

Small handwritten mark or signature.

~~449a~~  
~~И-3~~

I  
5113

197



1891

# ОБЗОРЪ ПЕТРОКОВСКОЙ ГУБЕРНИИ за 1890 годъ.

(ПРИЛОЖЕНИЕ КЪ ВСЕПОДАДАННЪЙШЕМУ ОТЧЕТУ).

(Нет вероложен)

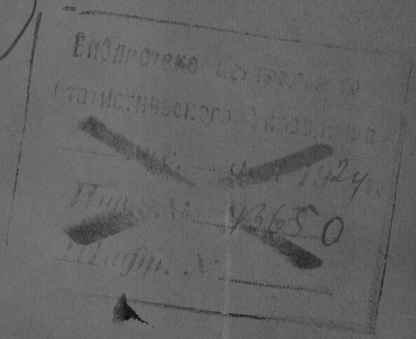

И 75

301938.

Госуд. публичная  
историческая  
Библиотека РСФСР  
№ 34374 1981 г.

# ОГЛАВЛЕНИЕ.

## I. Естественныя и производительныя силы губерніи и экономическая дѣятельность ея населенія.

	стр.
а) Земледѣліе . . . . .	1
б) Обеспеченіе народнаго продовольствія . . . . .	7
в) Промышленность сельскаго, посадекаго и городского населенія	—
г) Промышленность фабричная и заводская . . . . .	9
д) Горнозаводская промышленность въ Петроковской губерніи .	11
е) Торговля . . . . .	14
ж) Движеніе населенія . . . . .	18

## II. Подати и повинности.

а) Окладныя и неокладныя . . . . .	22
б) Государственныя, губернскіе и мѣстные сборы . . . . .	23
а) Транспортный сборъ . . . . .	24
б) Губернскіе сборы . . . . .	—
1) Страховый сборъ . . . . .	—
2) Квартирный сборъ . . . . .	26
3) Дорожный сборъ . . . . .	27
4) Сборъ по застрахованію рогатаго скота . . . . .	28
в) Мѣстные сборы . . . . .	29
в) Городскіе доходы и расходы . . . . .	—
г) Акцизный сборъ . . . . .	30
д) Отправленіе натуральныхъ повинностей . . . . .	33
а) Военская повинность . . . . .	—
б) Свѣдѣнія о выполненіи призыва нижнихъ чиновъ запаса въ учебные сборы по Петроковской губерніи, на основаніи Высочайшаго повелѣнія 11 іюня 1890 г. . . . .	39
в) Квартирная повинность . . . . .	40
г) Подводная и другія натуральныя повинности . . . . .	42

## III. Общественное благоустройство и благочиніе.

а) Казенныя и общественныя зданія . . . . .	42
б) Дороги, мосты и судоходство по Петроковской губ. . . . .	—
в) Почты и телеграфныя сообщенія . . . . .	44
г) Народная нравственность . . . . .	47
д) Тюремы, арестанты и этапъ . . . . .	48
е) Пожары . . . . .	51

## IV. Народное здравіе и общественное призрѣніе.

а) Врачи . . . . .	стр.
б) Эпидеміи и эпизоотіи . . . . .	53
в) Насильственные и случайныя смерти . . . . .	60
г) Больницы . . . . .	61
д) Дома призрѣнія . . . . .	62
е) Дѣтскіе пріюты . . . . .	—
ж) Благотворительныя общества . . . . .	63
з) Общество Краснаго Креста . . . . .	65
и) Частныя благотворительныя учрежденія . . . . .	67

## V. Народное образованіе.

а) Учебныя заведенія . . . . .	67
в) Библіотеки, книжныя магазины, лавки и періодическія изданія . . . . .	71

## VI. Крестьянское дѣло . . . . . 71—79

## ВѢДОМОСТИ, ПРИЛОЖЕННЫЯ КЪ ОБЗОРУ ГУБЕРНИИ.

1. О посѣвѣ и урожаѣ хлѣба . . . . .	№ 1
2. О фабрикахъ и заводахъ . . . . .	№ 2
3. О движеніи населенія . . . . .	№ 3
4. О поступленіи сборовъ . . . . .	№ 4
5. О распредѣленіи недоимокъ по городамъ и уѣздамъ . . . . .	№ 4 лит. А
6. О числѣ и родѣ преступленій, осужденныхъ Петроковскимъ Окружнымъ Судомъ . . . . .	№ 5
7. О числѣ и родѣ преступленій, осужденныхъ въ I судебномъ мировомъ округѣ . . . . .	№ 5 лит. А
8. О числѣ и родѣ преступленій, осужденныхъ во II судебномъ мировомъ округѣ . . . . .	№ 5 лит. Б
9. О числѣ и родѣ преступленій, осужденныхъ въ III судебномъ мировомъ округѣ . . . . .	№ 5 лит. В
10. О пожарахъ . . . . .	№ 6
11. О числѣ насильственныхъ и случайныхъ смертей . . . . .	№ 7
12. О числѣ учебныхъ заведеній и учащихся . . . . .	№ 8
13. О доходахъ и расходахъ городскихъ кассъ . . . . .	№ 9
14. О состояніи запаснаго капитала городскихъ кассъ . . . . .	№ 10
15. О дѣятельности Петроковского Отдѣленія Крестьянскаго Поземельнаго Банка . . . . .	№ 11
16. " " " " . . . . .	№ 11 лит. А
17. " " " " . . . . .	№ 11 лит. Б

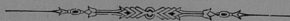

# ОБЗОРЪ

## ПЕТРОКОВСКОЙ ГУБЕРНІИ

### ЗА 1890 ГОДЪ.



#### I. Естественныя и производительныя силы губерніи и эконоическая дѣятельность ея населенія.

##### а) Земледѣліе.

*(Прилагается ведомость № 1-й.)*

Въ Петроковской губерніи, при всемъ развитіи фабрично-заводской промышленности, земледѣліе остается всетаки основнымъ источникомъ благосостоянія для большинства населенія.

Почва, преимущественно песчаная и глинистая или суглинистая, требуетъ усиленной, тщательной обработки и хорошаго удобрения, но то и другое, благодаря благоприятнымъ климатическимъ условіямъ, вознаграждается съ избыткомъ. Земледѣльческой 18<sup>89</sup>/<sub>90</sub> годъ начался и продолжался при весьма благоприятныхъ атмосферическихъ условіяхъ. Зима 18<sup>89</sup>/<sub>90</sub> года, какъ неотличавшаяся большими морозами, снѣгомъ и стужами, благоприятно повліяла на озимые посѣвы. Ранняя весна, начавшаяся съ половины Марта, благоприятствовала произрастанію озимыхъ хлѣбовъ и позволила начать въ томъ-же мѣсяцѣ полевныя работы къ посѣву яровыхъ хлѣбовъ, каковой и былъ почти оконченъ въ половинѣ Апрѣля. Теплая погода и часто перепадавшіе дожди во время произрастанія хлѣбовъ и сухая и ясная въ началѣ уборки ихъ предвѣщали земледѣльцамъ обильный урожай, но сильныя жары, послѣдовавшіе въ концѣ Іюня и началѣ Іюля, нѣсколько неблагоприятно повліяли на урожай. Тѣмъ не менѣе урожай хлѣбовъ въ отчетномъ году былъ вполне удовлетворительный и, кромѣ картофеля, гораздо лучше прошлогодняго. Уборкѣ корнеплодныхъ растений (картофеля, свекловицы и другихъ) нѣсколько помѣшали постоянные осенніе дожди, но и эти растения, въ особенности картофель, составляющій главный продуктъ продовольствія жителей, дали удовлетворительный урожай.

Въ частности, по роду хлѣбовъ, урожай по уѣздамъ представляется въ слѣдующемъ видѣ.

Родилось въ 1890 году четвертей:

По уѣздамъ.	Озимыхъ хлѣбовъ.			Яровыхъ хлѣбовъ.						Итого.
	Р ж и.	Пшеница.	Итого.	Пшеница.	Р ж и.	Ячменя.	Гречихи.	Овса.	Остальныя яровыя хлѣбы.	
Бендинскій . . .	76950	9165	86115	774	—	38792	1647	70510	5188	116911
Брезинскій . . .	86138	17300	103438	—	—	18336	3030	93880	6537	121783
Ласкій . . . . .	90000	76000	166000	12	—	29450	18810	79000	11728	139000
Лодзинскій . . .	49128	59001	107029	—	—	14076	2855	87024	7002	110957
Новорадомскій . .	154664	35159	189823	436	—	54328	8796	139890	14029	217479
Петроковскій . . .	214830	58920	273750	892	—	59457	8463	111156	55000	234968
Равскій . . . . .	72502	70090	142592	—	11260	48590	5300	82500	4426	152076
Ченстоховскій . .	93403	8051	101454	841	—	18680	4248	97093	13288	134150
По губерніи въ 1890 году . . .	837615	333686	1171301	2955	11260	281709	53149	761053	117198	1227324

Недостатка въ рабочихъ рукахъ не ощущалось, и заработная плата за наемный земледѣльческій трудъ въ отчетномъ году, какъ и въ предыдущіе годы, была умѣренная, такъ какъ приходилось платить въ день:

	На харчахъ наня- маталя.	На собственныхъ харчахъ работника.
<i>а) во время посѣва:</i>		
конному работнику . . .	1 руб. 55 коп.	2 руб. — коп.
пѣшему работнику . . .	— " 30 "	— " 40 "
работницѣ . . . . .	— " 20 "	— " 30 "
<i>б) во время снокоса:</i>		
конному работнику . . .	1 " 50 "	1 " 75 "
пѣшему работнику . . .	— " 25 "	— " 35 "
работницѣ . . . . .	— " 15 "	— " 25 "
<i>в) во время жатвы:</i>		
конному работнику . . .	1 " 60 "	2 " 10 "
пѣшему работнику . . .	— " 35 "	— " 45 "
работницѣ . . . . .	— " 20 "	— " 30 "

Урожай сѣна въ отчетномъ году выражается слѣдующими цифровыми данными:

Наименованіе уѣз- довъ.	Количество десятинъ сѣнокосныхъ луговъ.		Количество пудовъ собран- наго сѣна.		Всего.
	I покоса.	II покоса.	по I покосу	по II пок.	
Бендинскій . . .	8175	6696	538815	357846	896661
Брезинскій . . .	3142	2767	263725	141010	404735
Ласкій . . . . .	10000	10000	800000	650000	1450000
Лодзинскій . . .	5050	4099	355480	188926	544406
Новорадомскій . .	16964	14571	1273858	548226	1822084
Петроковскій . . .	12000	12000	960000	360000	1320000
Равскій . . . . .	6315	6027	448155	259393	707548
Ченстоховскій . .	8596	6309	618743	297726	916469
Итого . . . . .	70242	62469	5258776	2803127	8061903

Изъ этихъ цифровыхъ данныхъ видно, что урожай сѣна въ отчетномъ году былъ удовлетворительный: накошено было на десятинахъ луга по I-му покосу 74,8 пудовъ сѣна и по II-му покосу 44,8 пудовъ.

Благоприятные результаты урожая 1890 года и почти прекратившейся сбытъ земледѣльческихъ произведеній въ Пруссію, вслѣдствіе высокихъ ввозныхъ пошлинъ, понизили цѣны на зерновой хлѣбъ, какъ это видно изъ нижеслѣдующей сравнительной таблицы цѣнъ за послѣдніе три года:

Родъ хлѣба.	З А Ч Е Т В Е Р Т Ь .											
	В е с н о ю .						О с е н ь ю .					
	1888 г.		1889 г.		1890 г.		1888 г.		1889 г.		1890 г.	
Р у б л и и к о п ѣ й к и .												
Пшеница . . .	11	10	10	46	10	90	16	89	10	49	10	16
Рожь . . . . .	6	66	6	86	8	51	6	97	7	86	7	27
Ячмень . . . . .	5	62	5	92	7	40	5	72	7	—	6	16
Гречиха . . . . .	7	93	8	16	8	20	8	6	7	86	7	67
Горохъ . . . . .	9	86	10	93	12	6	9	53	10	98	10	21
Овесъ . . . . .	4	40	5	16	6	7	5	5	5	95	4	42
Картофель . . .	2	20	2	53	2	32	2	15	2	29	2	17

Урожай огородныхъ овощей, какъ то: капуста, огурцовъ, моркови и т. п., былъ положительно удовлетворительный, и цѣны на эти продукты были умѣренные. Въ отчетномъ году овощей этихъ посажено было 5894 четверти и собрано 81520 четвертей.

*Садоводство* въ продолженіи уже нѣсколькихъ лѣтъ постоянно развивается; крестьяне-землевладѣльцы также устриваютъ у себя сады и стремятся къ улучшенію породъ фруктовыхъ деревьевъ. Урожай фруктовый—яблок и грушъ въ отчетномъ году былъ средній, сливъ, черешень и проч. ниже средняго.

*Коневодство.* Въ отчетномъ году въ губерніи было около 78000 тысячъ лошадей (меньше на 2000 чѣмъ въ 1889 г.) преимущественно мѣстной польской породы; улучшенныхъ породъ—полукровныхъ англійскихъ и арабскихъ очень мало; только въ Новорадомскомъ уѣздѣ существуетъ 4 частныхъ конскихъ завода, на которыхъ имѣется 30 лошадей (меньше на 2 лошади 1889 г.) арабской, англійской и смѣшанныхъ породъ, и въ Ласкомъ уѣздѣ, въ имѣніи Ласкъ, ежегодно, лѣтомъ, открывается случный пунктъ изъ 2-хъ жеребцовъ Государственнаго Конскаго Яновскаго завода. Цѣны на лошадей въ отчетномъ году въ виду хорошаго урожая увеличились.

*Скотоводство.* Рогатый скотъ въ Петроковской губерніи состоитъ изъ мѣстной малорослой породы; въ двухъ только уѣздахъ губерніи, именно: въ Новорадомскомъ и Ласкомъ, у помѣщиковъ содержится около 1500 штукъ (меньше на 500 шт. 1889 г.) скота улучшенной „Голландской“ и „Швейцарской“ породы, въ остальныхъ же уѣздахъ, хотя и есть улучшенной породы скотъ, но въ самомъ незначительномъ количествѣ. Свиной въ губерніи разводится много, и онъ находитъ хорошій сбытъ какъ на мѣстныхъ, такъ и на заграничныхъ рынкахъ.

**Овцеводство.** Разведением овец занимаются болѣе состоятельныя помѣщики, у которыхъ содержится тонкорунныхъ овецъ („голландской“ породы) около 40000 штукъ. Эта отрасль хозяйства даетъ имъ порядочный доходъ, такъ какъ шерсть ежегодно находить сбытъ на ярмаркѣ въ гор. Варшавѣ въ юнѣ мѣсяцѣ.

**Пчеловодство и рыболовство** не развиваются. Нѣкоторые крестьяне содержатъ при своихъ усадьбахъ по нѣскольку ульевъ стараго образца единственно для своей потребности.

**Лѣсоводство.** Сверхъ казенныхъ и городскихъ лѣсовъ, въ которыхъ ведется правильное лѣсное хозяйство, въ губерніи имѣются и болѣе или менѣе обширныя помѣщичьи лѣса, частью устроенныя по правиламъ 31 Декабря 1875 г. Обращаютъ на себя особое вниманіе своимъ устройствомъ лѣса, принадлежащіе графу Рачинскому, расположенныя въ Ченстоховскомъ уѣздѣ, изобилующіе разнообразіемъ древесныхъ породъ, дающихъ превосходный строительный матеріалъ, и извѣстныя своими питомниками, приносящими владѣльцу слишкомъ 10000 рублей годового дохода; а также лѣса, принадлежащіе графу Доннермарку, расположенныя въ томъ же уѣздѣ, въ которыхъ, кромѣ того, устроена и правильная охота. Въ остальныхъ частныхъ лѣсахъ Петроковской губерніи лѣсное хозяйство ведется поверхностно, а въ нѣкоторыхъ оно въ крайнемъ упадкѣ, такъ какъ владѣльцы упомянутыхъ лѣсовъ, если таковыя свободны отъ сервитутовъ, по большей части спѣшатъ, для покрытія разныхъ нуждъ, продавать дерево на срубъ единственнымъ соискателямъ-евреямъ, а за тѣмъ вовсе уже не заботятся о возобновленіи лѣса.

Высочайше утвержденное 4 апрѣля 1888 г. положеніе о сбереженіи лѣсовъ распространяется и на Петроковскую губернію, но лѣсохранительный комитетъ, на который возлагается сказаннымъ положеніемъ непосредственное завѣдываніе охраненіемъ лѣсовъ, до сего времени въ губерніи не открытъ, за неполученіемъ подробной инструкціи о порядкѣ исполненія возложенныхъ на него обязанностей, предусмотрѣнныхъ отдѣломъ VIII мнѣнія Государственнаго Совѣта.

Лѣса казенныя и въ вѣдѣніи казны состоящія въ отчетномъ году, наравнѣ съ предыдущимъ 1889 г., находились въ хорошемъ состояніи; похищенія и кражи въ нихъ почти прекратились, и это явленіе слѣдуетъ отнести къ болѣе тщательному досмотру корпуса лѣсничихъ. Убытка въ похищеніи причинено едва на 2005 руб. 62 коп. по таксѣ.

Упомянутыя выше лѣса въ отчетномъ году занимали такое же пространство, какъ и въ 1889 году, т. е. 70919 $\frac{1}{2}$  десятинъ, а именно:

1) Собственно казенныхъ лѣсовъ . . . . .	53206 $\frac{1}{2}$ дес.
2) Состоящихъ въ спорѣ между казною и частными владѣльцами . . . . .	256 $\frac{1}{2}$ дес.
3) Бывшихъ духовныхъ, состоящихъ въ распоряженіи казны . . . . .	255 $\frac{3}{4}$ дес.
4) Маіоратныхъ лѣсовъ . . . . .	14366 дес.
5) Частныхъ, проданныхъ на условіяхъ веденія въ нихъ правильного лѣснаго хозяйства . . . . .	1726 $\frac{1}{2}$ дес.
6) Частныхъ, обремененныхъ сеудами б. Польскаго, нынѣ Государственнаго Банка . . . . .	1108 $\frac{1}{4}$ дес.
А всего . . . . .	70919 $\frac{1}{2}$ дес.

Всѣ казенныя лѣса Петроковской губерніи состоятъ изъ 7 лѣсничествъ, которыя распределены на разряды, сообразно съ величиною площади и цѣлости лѣсовъ.

Такимъ образомъ лѣсничествъ I-го разряда (Петроковское и Кржеицкое) . . . . .	2
Лѣсничествъ II-го разряда (Лазновское, Гидельское, Паенчновское, Олькушское и Ольштынское) . . . . .	5
Итого . . . . .	7

Каждое лѣсничество распределено на объѣзды и обходы.

Чиновъ корпуса лѣсничихъ слѣдующее число:

Лѣсничихъ I-го разряда . . . . .	2
Лѣсничихъ II-го разряда . . . . .	5
Помощниковъ лѣсничихъ I-го разряда . . . . .	1
Помощниковъ лѣсничихъ II-го разряда . . . . .	12

Чиновъ лѣсной стражи:

Объѣзчиковъ . . . . .	22
Лѣсниковъ . . . . .	149
А всего . . . . .	191

т. е. болѣе 1889 года на 6 человекъ.

Расходъ, назначенный на содержаніе лѣсничихъ и стражи по Петроковской губерніи, простирался до 32532 руб.

Въ отчетномъ году поступило дохода:

1) Отъ продажи лѣса . . . . .	375093 р. 70 к.
2) Отъ оброчныхъ статей . . . . .	7786 " 54 "
3) Отъ побочныхъ пользованій . . . . .	15512 " 20 "
4) Отъ нарушеній лѣснаго устава . . . . .	10922 " 90 "
5) Отъ продажи негоднаго имущества . . . . .	250 " — "
Итого . . . . .	409565 р. 34 "

Отъ пожара послѣдоваль убытокъ древесной массы на 7 р. 21 к. по таксѣ. Культурные работы произведены были на пространствѣ 6 десятинъ посадкою, и работы эти обошлись 36 руб. 97 коп.

Сдано въ лѣсохозяйственное пользованіе на три года площадей послѣ вырубленныхъ лѣсосѣкъ, въ видахъ подготовленія почвы для искусственнаго облѣсенія, 607 морг. 90 прент. за общую годовую плату 1284 руб. 29 коп.

Площадь Любохенскаго лѣсничества, состоящаго въ вѣдѣніи Министерства Императорскаго Двора, заключаетъ въ себѣ:

Постоянныхъ лѣсовъ . . . . .	25610 мор. 74 пр.
Лѣсныхъ усадьбъ и купленныхъ земель и луговъ б. мельничныхъ усадьбъ среди лѣсовъ . . . . .	866 мор. 62 пр.
А всего . . . . .	26476 мор. 136 пр.

Въ болѣе или менѣе обширныхъ лѣсахъ водятся олени, серны, кабаны, зайцы и т. п. Хищныхъ звѣрей (лисицъ) очень мало, а волковъ вовсе нѣтъ.

Въ отчетномъ году владѣльческія имѣнія, обремененныя ссудами Земскаго Кредитнаго Общества, было 829. Общая сумма всѣхъ ссудъ, обеспеченныхъ по ипотекамъ означенныхъ имѣній, составляла 11473650 руб. Вносимые по этимъ ссудамъ въ видѣ процентовъ и погашенія долга срочные платежи простирались до 717444 руб. 82 коп. Недоимокъ по уплатѣ срочныхъ платежей въ концѣ 1890 г. числилось 524499 руб. 88 коп., т. е. около 69% общей суммы платежа, подлежащаго взысканію въ томъ же году, и недоимки эти обременяли 727 имѣній.

Предприняты Губернскою Дирекціею исполнительныя мѣры съ цѣлью взысканія недоимокъ за предыдущіе годы по отношенію къ 320-ти

имѣніямъ, изъ числа которыхъ по 305 имѣніямъ уполнены были сполна недоимки до наступленія срока назначеннаго для продажи имѣній, по остальнымъ же имѣніямъ недоимки взысканы были посредствомъ принудительной продажи таковыхъ съ публичныхъ торговъ. Пространство проданныхъ 15 имѣній заключало въ себѣ 9454 морга 112 прент. новопольской мѣры и выручено на торгахъ за эти имѣнія 317943 руб., хотя дѣйствительная ихъ стоимость составляла около 548000 руб.

Общая задолженность имѣній въ Петроковской губерніи почти такая же, какъ и въ предыдущемъ году, т. е. составляетъ около 75% стоимости тѣхъ же имѣній. Цѣны на землю въ отчетномъ году не подверглись никакому измѣненію.

### б) Обеспеченіе народнаго продовольствія.

Изъ предыдущаго отдѣла о земледѣліи видно, что въ отчетномъ году собрано:

а)	озимыхъ и яровыхъ хлѣбовъ	. 2398625 чет.
и б)	картофеля	. 3046384 чет.
	Итого	. 5445009 чет.

Если принять во вниманіе, что изъ только что указаннаго количества хлѣбовъ придется израсходовать:

а) на продовольствіе, полагая по  $1\frac{1}{2}$  четверти зерноваго хлѣба и такое же количество картофеля на каждое лицо безъ различія пола и возраста, приблизительно:

зерноваго хлѣба	. . . . .	1800295 чет.
картофеля	. . . . .	1800295 чет.
Итого	. . . . .	3600590 чет.

и б) на обѣщаніе полей:

зерноваго хлѣба	. . . . .	822880 чет.
картофеля	. . . . .	912900 чет.
Итого	. . . . .	1735780 чет.

а всего на продовольствіе населенія губерніи и обѣщаніе полей . . . . . 5336370 чет.,

то станетъ очевиднымъ, что, благодаря вполнѣ удовлетворительному урожаю отчетнаго года, продовольствіе населенія не только обеспечено до новаго урожая, но еще образовался излишекъ въ . . . . . 108639 чет.,

но, конечно, при условіи покрытія недостатка зерноваго хлѣба въ 224550 четвертей излишкомъ картофеля въ 333189 четвертей.

### в) Промышленность сельскаго, посадскаго и городскаго населенія.

Промышленность сельскаго, посадскаго и городского населенія, существенно дополняетъ въ Петроковской губерніи средства населенія къ жизни, хотя промышленность эта и носитъ чисто кустарный характеръ, однакожь сума производительности ея, какъ это видно изъ ниже изложенныхъ цифровыхъ данныхъ, простирается до 14755226 р., и она даетъ занятіе 22571 рабочимъ, а именно:

Наименованіе мелкихъ про- мышленни- ковъ.	Число заведе- ній.				Число рабочихъ.				Годовая производитель- ность въ рубляхъ.			
	Въ городахъ.	Въ посадахъ.	Въ селе- нияхъ.	Итого.	Въ городахъ.	Въ посадахъ.	Въ селе- нияхъ.	Итого.	Въ городахъ.	Въ посадахъ.	Въ селе- нияхъ.	Итого.
Вондарныхъ . . . . .	45	71	29	145	101	91	100	292	59796	8001	17899	85696
Веровочныхъ . . . . .	54	35	17	106	74	48	21	143	51241	14180	5589	71009
Войлочныхъ . . . . .	20	11	11	42	73	21	2	96	23390	3200	900	27490
Гвоздярныхъ . . . . .	9	4	22	35	63	28	1	92	10350	7850	182	18382
Гребенщичьихъ . . . . .	4	5	—	9	22	10	—	32	5490	800	—	6290
Гончарныхъ . . . . .	10	5	19	34	11	10	20	41	2300	780	2650	5730
Жестяныхъ дѣлъ мастерскихъ . . . . .	81	23	15	119	140	26	18	184	71410	7100	7210	85720
Золотыхъ дѣлъ ма- стерскихъ . . . . .	24	9	—	33	42	12	—	54	122010	5000	—	127010
Кондиторскихъ . . . . .	18	2	1	21	54	5	2	61	100900	4000	2101	107001
Кожвенныхъ . . . . .	23	46	23	94	39	65	23	127	38450	37139	5400	80989
Кузницъ . . . . .	120	108	978	1206	216	359	904	1479	92863	15826	1199349	1308038
Красильныхъ . . . . .	33	18	125	176	52	83	28	163	43135	16470	48210	107823
Мясныхъ лавокъ и боенъ . . . . .	460	141	347	948	654	273	338	1262	579435	270055	254852	1104342
Мыловаренъ . . . . .	15	10	—	25	42	19	—	61	70330	10200	2933	83463
Каретныхъ . . . . .	3	—	—	3	42	—	—	42	21400	—	—	21400
Мастерскихъ выдѣ- ляющихъ коле- са . . . . .	42	51	116	209	95	76	148	319	58695	202600	28555	107510
Мастерскихъ выдѣ- ляющихъ мѣд- ная подѣла . . . . .	19	14	13	46	29	15	13	57	56395	7260	1600	65255
Мѣховыхъ . . . . .	12	2	—	14	42	11	—	53	44400	68200	—	112600
Мастерскихъ при- готовляющихъ по- зументы . . . . .	34	—	47	81	36	—	49	85	20000	—	1660	21660
Мастерскихъ заго- товляющихъ при- ники . . . . .	4	2	—	6	15	8	—	23	13500	600	—	14100
Мастерскихъ выр- зывающихъ пе- чати . . . . .	8	—	—	8	20	—	—	20	9100	—	—	9100
Мастерскихъ выдѣ- ляющихъ шля- пы и шапки . . . . .	214	18	20	252	411	45	22	478	156810	11591	4425	172826
Мастерскихъ выдѣ- ляющихъ щет- ки . . . . .	17	6	18	41	218	61	171	450	20350	3000	3000	34390
Ножовей . . . . .	11	14	10	35	40	16	30	86	39800	17000	17000	78800
Оружейныхъ ма- стерскихъ . . . . .	2	—	—	2	15	—	—	15	4400	—	—	4400
Перчаточныхъ . . . . .	50	—	—	50	390	—	—	320	73300	—	—	73300
Плотничьихъ . . . . .	82	50	287	419	219	157	326	702	22770	35820	85886	143976
Пекаренъ . . . . .	404	110	241	735	660	225	186	1071	3371070	285350	157008	3813828
Саложныхъ . . . . .	1094	543	418	2055	1564	632	734	2930	1441850	121750	132893	1696593
Слесарныхъ . . . . .	120	27	171	318	370	61	85	516	198635	40030	45430	284095
Сѣдельныхъ и шор- ныхъ . . . . .	176	25	150	351	176	25	340	541	89885	13455	12390	103340
Ткавскихъ и чулоч- ныхъ . . . . .	1371	1300	1996	4667	1614	1576	6560	9750	2230300	76160	1970000	4276460
Токарныхъ и сто- лярныхъ . . . . .	271	200	130	591	857	115	49	1021	185999	126004	190607	502610
А всего по губер- ни . . . . .	4850	2850	5194	12894	8326	4073	10172	22571	9317259	1240230	4197737	14755226

Вся эта промышленность сосредоточена преимущественно въ ру-  
кахъ мѣстныхъ жителей, за исключеніемъ нѣкоторыхъ фабричныхъ  
пунктовъ, въ которыхъ промышленностью и ремесломъ занимаются  
евреи.

Изъ этой таблицы видно, что въ области кустарной промышлен-  
ности первое мѣсто занимаютъ по суммѣ производительности и коли-  
честву рабочихъ ткацкіе и чулочные мелкіе заведенія, въ коихъ дѣй-  
ствуютъ 4667 станковъ при 9750 рабочихъ съ производительностью  
въ 4276460 рублей. Въ изложенное число станковъ не включены  
крестьянскія кросна, перерабатывающія лёнъ на холсты для собствен-  
наго употребленія. Затѣмъ слѣдуютъ пекарни, которыя занимаютъ  
1071 рабочихъ и сумма производства которыхъ простирается до

3813828 руб., сапожныя 2930 подмастерьевъ—1696593 руб., кузничныя 1479 человекъ—1308038 руб., мясные 1262 чел.—1104342 руб., мастерскія, выдѣлывающія колеса, 319 рабочихъ—107510 руб., токарныя и столярныя заводы 1021 человекъ—502610 рублей и проч. Изложенныя выше промышленныя заведенія больше всего находятся въ фабричныхъ центрахъ губерніи: г.г. Лодзи, Згержѣ, Пабяницахъ, Томашовѣ, Ченстоховѣ, Сосновице и Бендизѣ.

Въ этого рода промышленности ни особеннаго развитія, ни упадка не замѣчается.

Кромѣ исчисленныхъ промышленныхъ заведеній, существуютъ еще въ Петроковской губерніи для удовлетворенія жизненныхъ потребностей населенія слѣдующіе виды ремесль:

ВИДЫ РЕМЕСЛЬ.	Число ремесленныхъ заведеній.			Число мастеровыхъ.	Годовая производительность ихъ.
	Въ городахъ.	Въ посадахъ.	Въ селеніяхъ.		
Гонтовщиковъ . . . . .	11	10	13	34	21600
Корзинщиковъ . . . . .	36	20	4	60	19985
Каменьщиковъ . . . . .	568	96	188	852	29679
Лакировщиковъ . . . . .	66	10	—	76	113724
Мостильщиковъ . . . . .	83	11	11	105	19700
Маляровъ . . . . .	217	28	76	321	15962
Печниковъ . . . . .	92	39	55	186	112600
Парикмахеровъ . . . . .	69	5	6	80	26000
Стекольниковъ . . . . .	126	78	38	242	22490
Часовыхъ дѣлъ мастеровъ .	136	32	17	185	198604
Трубочистовъ . . . . .	73	26	12	111	68542
Итого .	1477	355	420	2252	648883 р.

Извознымъ промысломъ специально занимаются жители пос. Сулева, Петроковского уѣзда, гор. Брезинъ, пос. Ржгова, Лодзинскаго уѣзда и евреи въ городахъ: Петроковѣ, Лодзи, Ченстоховѣ, Томашовѣ, а отчасти и крестьяне селеній, примыкающимъ къ фабричнымъ центрамъ.

### г) Промышленность фабричная и заводская.

(Приложеніемъ къ этой статьѣ служитъ ведомость № 2).

Какъ видно изъ прилагаемой въ концѣ настоящаго обзора ведомости № 2, въ отчетномъ году въ Петроковской губерніи фабрикъ и заводовъ (исключая мелкія промышленныя заведенія, о которыхъ сказано выше): дѣйствовало 2677 (противъ 2199 фабрикъ и заводовъ предыдущаго года) съ 73696 рабочими (противъ 82936 рабочихъ въ 1889 году). Общая сумма производительности этихъ фабрикъ и заводовъ простиралась до 111739743 рублей (противъ 117922850 руб. предыдущаго года).

Бросающееся въ глаза увеличеніе въ отчетномъ году фабрикъ и заводовъ на 478 слѣдуетъ объяснить тѣмъ, что за истекшій годъ подъ пун. 17 ведомости № 2 включены, кромѣ паровыхъ пекаренъ, и ручныя пекарни, производительность которыхъ была болѣе тысячи рублей въ годъ. Что же касается уменьшенія общей годовой производительности на 6192107 руб., то это явленіе нельзя объяснить иначе, какъ

тѣмъ обстоятельствомъ, что какъ во второй половинѣ 1889 года, такъ и въ отчетномъ году существовалъ въ сбытѣ фабричныхъ и заводскихъ издѣлій застой.

Фабриканты, имѣя въ своихъ складахъ громадное количество заготовленныхъ товаровъ и за отсутствіемъ рынка для сбыта ихъ, особенно заботились изготолвеніемъ новыхъ издѣлій, и нѣкоторые фабрики эти, хотя вообще въ отчетномъ году количество ихъ не уменьшилось, дѣйствовали весьма слабо при сокращеніи рабочихъ часовъ, а нѣкоторые фабриканты даже заставлены были измѣнить родъ своихъ фабрикъ, вслѣдствіе чего количество фабрикъ хлопчато-бумажныхъ въ отчетномъ году увеличилось на 5, а шерстепрядильн., фабрикъ сукна и шерстяныхъ издѣлій уменьшилось на 130.

По количеству производительности фабрикъ и заводовъ первенство приходится на долю фабрикъ хлопчато-бумажныхъ издѣлій чистыхъ и смѣшанныхъ, которыхъ дѣйствовало съ новооткрытыми 365 (противъ 359 въ 1889 году) съ производительностью въ 40190138 руб. (противъ 44662401 руб. предыдущаго года); затѣмъ, слѣдуютъ шерстепрядильни и фабрики сукна и шерстяныхъ издѣлій, которыхъ дѣйствовало въ отчетномъ году 283 (меньше на 130 предыдущаго года, что объяснено выше); на фабрикахъ этихъ производительность достигала 26795261 руб. (противъ 35740978 въ 1889 году) и паровыя и ручныя пекарни съ производительностью 4592800 руб. (противъ 329400 руб. въ 1889 году).

Фабрики эти сосредоточены преимущественно въ уѣздахъ Лодзинскомъ, Брезинскомъ и Ласкомъ, а центрами хлопчато-бумажныхъ и шерстяныхъ производствъ служатъ города Лодзь, потомъ Томашовъ и Пабяница.

Въ отчетномъ году въ губерніи закрыты слѣдующія фабрики и заводы: а) шерстепрядильнъ 2; б) ткаленъ шерстяныхъ издѣлій и фабрикъ сукна 29; в) бумагопрядильн., валяленъ и сушиленъ 4; г) ткаленъ бумажныхъ издѣлій 9; д) апертуръ 2; е) красильнъ 2; ж) фабрикъ шелковыхъ и полудшелковыхъ издѣлій 5; з) фабрикъ крахмала 1; и) стьякляный заводъ 1; к) фабрикъ машинъ, ножей и слесарныхъ заводовъ 3; л) винокуренныхъ заводовъ 4; м) шивоваренныхъ заводовъ 1; н) кирпичныхъ и извѣтковыхъ заводовъ 8 и о) вѣтрныхъ мельницъ 1.

Причину закрытія этихъ фабрикъ слѣдуетъ считать указанный выше застой въ сбытѣ товаровъ. Фабриканты, имѣвшіе переполненные склады товарами, не въ силахъ были конкурировать съ крупными и тѣмъ болѣе съ акціонерными обществами и принуждены были прекратить свою дѣятельность.

Вмѣсто указанныхъ выше закрытыхъ фабрикъ и заводовъ, другими лицами открыты въ губерніи слѣдующія фабрики и заводы: а) шерстепрядильнъ 7; б) ткаленъ шерстяныхъ издѣлій 26; в) бумагопрядильнъ 4; г) ткаленъ бумажныхъ издѣлій 24; д) апертуръ и красильнъ 6; е) фабрикъ чулокъ и носковъ 4; ж) фабрикъ шелковыхъ и полудшелковыхъ издѣлій 2; з) паровыхъ мельницъ 1; и) фабрика щетокъ 1; к) пшечубумажныхъ фабрикъ 4; л) слесарныхъ заводовъ 2; м) винокуренныхъ заводовъ 1; н) льсопильныхъ заводовъ 1; о) кирпичныхъ заводовъ 2; п) крахмальныхъ заводовъ 1; р) маслобоенъ 2; с) фабрикъ деревянныхъ хозяйственныхъ снарядовъ 1; т) фабрикъ стеклянныхъ пуговицъ и крестиковъ 2 и у) фабрика мѣла 1.

Въ заключеніе слѣдуетъ упомянуть, что фабричныя рабочіе вообще обезпечены въ матеріальномъ отношеніи достаточно; при нѣкоторыхъ большихъ фабрикахъ содержатся для нихъ больницы, врачи, аптеки, училища, а, на случай смерти или увѣчья, на многихъ фабрикахъ, рабочіе застрахованы въ обществѣ „Россія“ или „Помощь“ отъ несчастныхъ случаевъ.

#### д) Горнозаводская промышленность.

Въ Петроковской губерніи Бендинскій и отчасти Ченстоховскій уѣзды щедро надѣлены природою минеральными богатствами, которыя расположены въ рудоносномъ Средне-Европейскомъ бассейнѣ. Ископаемые богатства лежатъ въ предѣлахъ той части сказаннаго выше бассейна, которая называется „Силезско-Польскою“. Эти богатства стали привлекать сюда капиталистовъ и предпринимателей, вслѣдствіе чего горный промыселъ сталъ развиваться, такъ что въ настоящее время онъ находится на высокой степени развитія. Горнозаводская промышленность раздѣляется на три главныхъ вида, а именно: а) каменноугольную промышленность, б) желѣзное дѣло со всеми его подраздѣленіями и в) цинковое производство.

##### 1) Каменноугольная промышленность.

Въ отчетномъ году производилась добыча каменнаго угля на 20 каменноугольныхъ копяхъ, въ коихъ добыто всѣхъ сортовъ каменнаго угля 157790552 пуда, при чемъ занято было 9693 горнорабочихъ и дѣйствовало 182 паровыхъ машинъ въ 10547 лошадиныхъ силъ. Копи эти сосредоточены именно въ Бендинскомъ уѣздѣ, и общая годовая ихъ производительность почти таже, что и въ 1889 году, т. е. 6600970 руб.

Главныя по размѣрамъ и количеству добычи каменнаго угля копи слѣдующія:

1) копи, принадлежавшія горнопромышленному Обществу „фонъ-Крамста“, нынѣ перешедшія въ собственность „Сосновицкаго Общества каменноугольныхъ копей рудниковъ и заводовъ“, на которыхъ въ отчетномъ году добыто 46273831 пудовъ каменнаго угля; 2) копи, арендуемыя Французско-Италіянскимъ Обществомъ, на коихъ добыто 27587883 пуд. каменнаго угля; 3) копи Варшавскаго Общества, производительность коихъ была 22978457 пуд.; 4) копи „графа Ренардъ“ съ добычею каменнаго угля въ 19301458 пудовъ.

##### 2) Желѣзное дѣло.

Въ томъ же уѣздѣ и отчасти Ченстоховскомъ существуетъ желѣзная промышленность. Въ отчетномъ году дѣйствовало 26 рудниковъ, при 640 горнорабочихъ, на коихъ добыто около 3400000 пудовъ разныхъ сортовъ желѣзной руды.

Желѣзная руда залегаетъ въ видѣ гнѣздъ, разрабатывается посредствомъ небольшихъ шахтъ, называемыхъ дудками, и подымается на поверхность помощью ручныхъ воротковъ; паровыхъ машинъ на этихъ рудникахъ не имѣется.

Заводы, выдѣлывающіе продукты желѣзной промышленности, могутъ быть раздѣлены на 3 категоріи: 1) заводы коренные, то есть выплавляющіе чугуны и передѣлывающіе таковой въ различные продукты; 2) заводы передѣлочныя, на которыхъ передѣлывается въ желѣзо чугуны, приобрѣтаемый на другихъ заводахъ; и 3) заводы чугунолитейныя и эмалирныя.

Въ теченіи 1890 года на чугуноплавильныхъ заводахъ проплавлено желѣзныхъ рудъ 8640000 пудовъ, шлаковъ и окалина 2847176 пудовъ, выплавлено чугуна 4676739 пуд. при чемъ было занято 481 рабочихъ. Доменныхъ печей дѣйствовало 8, а движущихъ механизмовъ 15, изъ коихъ 13 паровыхъ машинъ въ 975 силъ и 2 водяныхъ колеса въ 65 лошадиныхъ силъ.

На желѣзодѣлательныхъ заводахъ выдѣлано разныхъ сортовъ желѣза 2790691 пудъ, при чемъ рабочихъ занималось 1206 человекъ. На этихъ заводахъ было въ дѣйствіи 40 пудлинговыхъ печей, 13 сва-

рочныхъ и 11 калильныхъ, 9 паровыхъ молотовъ, 6 водяныхъ и 16 прокатныхъ становъ.

Выплавка стали готовится только на одномъ заводѣ Гута-Банкова въ Домбровѣ. На этомъ заводѣ въ сталелитейномъ отдѣленіи и въ отдѣленіи для прокатки стали и лигаго желѣза дѣйствовало: печей Мартена 9, паровыхъ машинъ 22 въ 2052 силы, при 720 человѣкъ рабочихъ, выдѣлано различныхъ сортовъ стали и лигаго желѣза 3120445 пудовъ. Чугунолитейныхъ и эмалирныхъ заводовъ дѣйствовало 10, на коихъ было 16 вагранокъ, 8 паровыхъ машинъ въ 132 силы, 3 водяныхъ колеса въ 40 силъ съ 743 рабочими, отлито 598765 пудовъ разнаго рода издѣлій и 106476 пудовъ эмалированной посуды.

По количеству производительности сей отрасли замѣчательны заводы желѣзныхъ и прочихъ металлическихъ издѣлій съ производствомъ наравнѣ предыдущаго года въ 10727178 рублей.

### 3) Цинковое производство.

Выплавка цинка, какъ и въ предыдущемъ году, производилась на 2-хъ заводахъ: казенномъ подъ гор. Бендиномъ и частномъ Общества „фонъ-Крамста“, расположенномъ въ дер Загорже. На казенномъ заводѣ выплавливается ежегодно около 100500 пудовъ. На частномъ заводѣ въ теченіи 1890 года проплавлено цинковыхъ рудъ 1518858 пуд., изъ коихъ получено 131980 пудовъ цинка и 6070 пуд. цинковой пыли, при чемъ было занято 243 человѣка рабочихъ. На заводѣ имѣется 4 рудообжигательныхъ печей, 22 плавильныхъ и 4 паровыхъ машины общюю силою въ 28 паровыхъ лошадей. Кромѣ сихъ заводовъ, цинкопрокатныхъ заводовъ дѣйствовало два: Эмма въ Сосновицахъ, Общества „фонъ-Крамста“ и Бендинскій цинкопрокатный заводъ, принадлежащій купцу Оппенгейму, дѣйствовавшій только съ 1 го Сентября отчетнаго года.

На заводѣ Эмма имѣется нагрѣвательныхъ печей два и одна паровая машина въ 120 силъ. Рабочихъ занималось 60 человѣкъ. Листоваго цинка прокатано 174860 пудовъ.

На Бендинскомъ прокатномъ заводѣ имѣется одна нагрѣвательная печь, 3 паровыя машины общюю силою въ 350 паровыхъ лошадей, прокатныхъ станковъ два. На этомъ заводѣ прокатано 18500 пудовъ листового цинка, при чемъ занималось 52 человѣка рабочихъ.

Обществу „фонъ-Крамста“, кромѣ упомянутого выше цинкопрокатнаго завода, принадлежитъ фабрика цинковыхъ бѣлилъ, на которой имѣется 2 муфельныя печи съ 26 муфелями и одна паровая машина въ 8 силъ.

На этой фабрикѣ употреблено 43575 пудовъ цинка, изъ коего получено 54758 пудовъ бѣлилъ, при чемъ занималось 27 человѣкъ рабочихъ.

На заводахъ этихъ занималось 150 человѣкъ топильщиковъ и 232 ихъ помощниковъ, а всего 382 человѣка.

### 4) Производства, примыкающія къ горнозаводскому дѣлу.

*Огнеупорная глина* добывалась въ отчетномъ году въ деревняхъ Твардовице и Семонія Бендинскаго уѣзда на 6 копяяхъ. Глинка эта находится гнѣздами при желѣзныхъ рудникахъ, которой добыто на всѣхъ копяяхъ 136427 пудовъ. при чемъ занималось 44 горнорабочихъ. Сумма производства огнеупорной глины въ сравненіи съ предшествовавшимъ годомъ увеличилась на 88127 пудовъ.

*Цементъ* производился, какъ и въ предыдущемъ году, на двухъ заводахъ, расположенныхъ въ Бендинскомъ уѣздѣ; въ отчетномъ году выработано цемента почти столько же, какъ и въ 1889 году, т. е. на

656396 руб., при наличности 721 рабочих (против 680 рабочих в 1889 году).

Кромѣ исчисленныхъ выше заводовъ, входящихъ въ отрасль желѣзнаго дѣла, находятся еще фабрики и заводы, расположенные въ Лодзинскомъ, Новорадомскомъ, Ласкомъ, Ченстоховскомъ и Бендинскомъ уѣздахъ, составляющія развѣтвленія горнозаводскаго дѣла, а именно: 1) фабрики ложекъ и иглъ, на которыхъ выдѣлано 7189 пудовъ стали и жести съ производительностью 78867 руб. и при наличности 194 рабочихъ; фабрики эти дѣйствовали при помощи двухъ паровыхъ машинъ въ 22 лошадиныхъ силы; 2) чугунолитейный заводъ съ производительностью (912 пудовъ 24 фунта) на 2415 руб., дѣйствующій посредствомъ 1 паровой машины въ 4 лошадиныхъ силы при 8 рабочихъ; 3) листокательный желѣзный и мѣдный заводы съ общою производительностью 3010 пудовъ на 40176 руб. при помощи 1 водянаго колеса въ 60 лошадиныхъ силъ съ наличностью 24 рабочихъ; 4) фабрика гвоздей съ производствомъ 2600 пудовъ на 7020 руб., дѣйствующая посредствомъ 1 водянаго колеса въ 12 лошадиныхъ силъ при 15 рабочихъ; 5) трубопрокатный заводъ съ производствомъ 36000 пуд. на 400000 руб. при 4 паровыхъ машинахъ въ 230 лошадиныхъ силъ и 152 рабочихъ; 6) эмалирный заводъ, на которомъ выдѣлаво разныхъ желѣзныхъ эмалированныхъ издѣлій 65530 пуд. на 301375 руб. при 5 паровыхъ машинахъ въ 70 лошадиныхъ силъ и 1 водяномъ колесѣ въ 15 лошадиныхъ силъ и при наличности 281 рабочихъ; 7) котельный заводъ, на которомъ выдѣлано разныхъ издѣлій 200000 пуд. на сумму 1000000 рублей при 2 паровыхъ машинахъ въ 90 лошадиныхъ силъ; 8) фабрика проволоки, цѣпей и гвоздей съ общою стоимостью производства въ 100775 руб. при 2 паровыхъ машинахъ въ 45 лошадиныхъ силъ и 70 рабочихъ.

Въ заключеніе обзора фабрично-заводской и горнозаводской промышленности слѣдуетъ указать, что на всѣхъ этихъ фабрикахъ, заводахъ, копяхъ и рудникахъ (за исключеніемъ мелкихъ заведеній) въ отчетномъ году изъ числа 73696 рабочихъ было: иностранцевъ 7695 человекъ, туземцевъ 66001. Кромѣ того, должности *оберъ-мастеровъ* занимало 200 человекъ, а именно: иностранцевъ 141 и туземцевъ 59 человекъ и *мастеровъ* 1014 человекъ, изъ которыхъ: иностранцевъ 546 и туземцевъ 468.

Распределеніе количества мастеровъ и оберъ-мастеровъ по уѣздамъ губерній представляется въ слѣдующемъ видѣ:

Названіе уѣздовъ.	Число оберъ-мастеровъ.		Число мастеровъ.	
	Иностранцевъ.	Туземцевъ.	Иностранцевъ.	Туземцевъ.
Бендинскій . . .	82	45	39	40
Брезинскій . . .	—	—	4	17
Ласкій . . . . .	2	2	7	5
Лодзинскій . . . .	35	5	198	12
Новорадомскій . .	4	—	26	50
Петроковский . . .	4	3	11	14
Равскій . . . . .	2	—	3	1
Ченстоховскій . . .	12	4	28	17
Итого, какъ выше	141	59	546	468
	200		1014	

е) Т о р г о в л я .

Въ 1890 году поступило торговых сборовъ:

а) за торговые документы . . . . .	305962 р. — к.
б) штрафовъ, наложенныхъ Казенною Палатою за невыборку торговыхъ документовъ . . . . .	22949 „ 70 „
и в) дополнительнаго сбора:	
со свидѣтельствъ I гильдіи, выданныхъ акціонернымъ обществамъ . . . . .	13652 „ 50 „
10% съ взысканной въ 1890 г. стоимости документовъ мелочнаго торгова и промысловыхъ, подлежащихъ выборкѣ за время до 1890 года . . . . .	306 „ 45 „
Итого . . . . .	342870 р. 65 к.

Такъ какъ въ 1889 году поступило такихъ же сборовъ:

а) за торговые документы . . . . .	294703 р. 50 к.
б) штрафовъ . . . . .	16976 „ 90 „
и в) дополнительнаго сбора:	
со свидѣтельствъ I-ой гильдіи, выданныхъ акціонернымъ обществамъ . . . . .	13335 „ — „
10% съ документовъ мелочнаго торгова и промысловыхъ . . . . .	6634 „ 85 „
Итого . . . . .	331650 р. 25 к.,

то слѣдовательно, въ 1890 году въ общемъ итогѣ поступило больше на 11220 р. 40 к.

Принимая, однако, во вниманіе, что 10% дополнительнаго сбора, установленнаго съ документовъ мелочнаго торгова и промысловыхъ, поступившій въ 1889 году въ суммѣ 6634 р. 85 к., съ 1 Января 1890 г. отмѣненъ и что поступившіе по счету сего сбора въ 1890 г. 306 руб. 45 коп. взысканы лишь въ видѣ недоимки за время по 1-е Января 1890 года, дѣйствительная перевышка въ торговыхъ сборахъ за 1890 г. составляетъ:

а) за торговые документы . . . . .	11258 р. 50 к.
б) штрафовъ . . . . .	5972 „ 80 „
и в) дополнительнаго сбора со свидѣтельствъ I-ой гильдіи, выданныхъ акціонернымъ обществамъ . . . . .	317 „ 50 „
Итого . . . . .	17548 р. 80 к.

Положеніе торговли въ губерніи болѣе или менѣе обрисовывается данными о числѣ выкупленныхъ населеніемъ документовъ на право торговли и промысловъ. По свѣдѣніямъ, доставленнымъ Петроковскою Казенною Палатою, въ отчетномъ году ихъ выдано слѣдующее количество:

Наименованіе свидѣтельствъ и билетовъ.	Годовой окладъ.		Число выданныхъ свидѣтельствъ и билетовъ.		Общая сумма поступленія.	
	Руб.	Коп.	Годовыхъ.	Полугодовыхъ.	Руб.	Коп.
<i>Свидѣтельства:</i>						
1-й гильдіи . . . . .	565	—	90	2	51415	—
<i>2-й гильдіи по мѣстностямъ:</i>						
3 класса . . . . .	75	—	798	38	61275	—
4 „ . . . . .	55	—	179	5	9982	50
5 „ . . . . .	40	—	160	12	6640	—
<i>На мелочной торгѣ по мѣстностямъ:</i>						
3 класса . . . . .	20	—	3079	170	63280	—
4 „ . . . . .	15	—	1099	35	16747	50
5 „ . . . . .	10	—	1404	48	14280	—
На развозный торгъ . . . . .	16	—	33	12	624	—
На разносный торгъ . . . . .	6	—	81	27	567	—
Приказчицы 1 класса . . . . .	35	—	515	33	18602	50
„ 2 „ . . . . .	6	—	1911	225	12141	—
<i>Паспортныя купеческихъ семействъ:</i>						
1-й гильдіи . . . . .	15	—	36	—	540	—
2-й „ . . . . .	6	—	126	—	756	—
Начальникамъ купеческихъ семействъ на гербовой бумагѣ.	—	60	—	—	—	—
<i>Б и л е т ы:</i>						
<i>По 1-й гильдіи въ мѣстностямъ:</i>						
3 класса . . . . .	35	—	142	4	5040	—
4 „ . . . . .	25	—	11	—	275	—
5 „ . . . . .	20	—	11	—	220	—
<i>По 2-ой гильдіи въ мѣстностямъ:</i>						
3 класса . . . . .	20	—	823	45	16910	—
4 „ . . . . .	15	—	177	5	2692	50
5 „ . . . . .	10	—	165	9	1695	—
<i>На мелочной торгѣ въ мѣстностямъ:</i>						
3 класса . . . . .	6	—	1254	163	8013	—
4 „ . . . . .	4	—	614	52	2560	—
5 „ . . . . .	2	—	1151	85	2387	—
Итого . . . . .					39792	50

Наименованіе свидѣтельствъ и билетовъ.	Годовой ок- ладъ.		Число выдан- ныхъ свидѣ- тельствъ и билетовъ.		Общая сум- ма поступ- ленія.	
	Руб.	Коп.	Годо- выхъ.	Полу- годо- выхъ.	Руб.	Коп.
<i>Промысловыя свидѣтельства:</i>						
<i>1-го разряда въ мѣстностяхъ:</i>						
3 класса . . . . .	20	—	62	8	1320	—
4 " . . . . .	15	—	11	1	172	50
5 " . . . . .	10	—	39	5	415	—
<i>2-го разряда съ мѣстностяхъ:</i>						
3 класса . . . . .	14	—	126	24	1932	—
4 " . . . . .	10	—	26	—	260	—
5 " . . . . .	7	—	62	3	444	50
<i>3-го разряда въ мѣстностяхъ:</i>						
3 класса . . . . .	7	—	497	65	3706	50
4 " . . . . .	5	—	112	9	582	50
5 " . . . . .	3	—	158	8	486	—
	Итого . . . . .				9319	—
Безплатныхъ свидѣтельствъ на основаніи льготы . . . . .	—	—	113	—	—	—
Поступило взысканій, нало- женныхъ за нарушеніе пра- вилъ о пошлинахъ за право тор- говли и промысловъ . . . . .	—	—	—	—	22949	70
	Всего . . . . .				328911	70

Увеличеніе торговыхъ сборовъ оказалось собственно по слѣдую-  
щимъ шести уѣздамъ:

по Лодзинскому на . . . . .	17817 р. 35 к.
„ Бендинскому на . . . . .	2376 „ 96 „
„ Ласкому на . . . . .	931 „ 89 „
„ Ченстоховскому на . . . . .	222 „ 20 „
„ Равскому на . . . . .	201 „ „
„ Новорадомскому на . . . . .	127 „ 20 „
Итого на . . . . .	21676 р. 60 к.

Зато по остальнымъ двумъ уѣздамъ сборы уменьшились, а именно:

по Брезинскому на . . . . .	3858 р. 45 к.
по Петроковскому на . . . . .	269 „ 35 „
Итого на . . . . .	4127 р. 80 „

Постоянно замѣчаемое изъ году въ годъ увеличеніе торговыхъ  
сборовъ въ столь значительныхъ размѣрахъ по Лодзинскому уѣзду,  
съ городомъ Лодзь, и по Бендинскому уѣзду слѣдуетъ отнести преим-  
ущественно къ постепенному развитію въ сихъ уѣздахъ торговли и про-  
мышленности, а отчасти и къ энергическому наблюденію за правиль-  
нымъ производствомъ торговли и промысловъ.

Уменьшеніе же сбора по Брезинскому уѣзду объясняется постепеннымъ упадкомъ въ гор. Томашовѣ суконнаго промысла, что въ свою очередь влечетъ за собой и упадокъ торговли.

По остальнымъ уѣздамъ, какъ увеличеніе, такъ и уменьшеніе въ торговыхъ сборахъ не представляетъ особенно значительныхъ разницъ.

Въ 1890 году раскладочный сборъ съ торговыхъ предпріятій подлежалъ поступленію по Петроковской губерніи въ слѣдующемъ размѣрѣ:

а) съ гильдейскихъ предпріятій . . . . .	128000 р.
б) съ негильдейскихъ предпріятій . . . . .	24400 „
Итого . . . . .	152400 р.

Распределеніе означеннаго сбора какъ Петроковскимъ Губернскимъ Податнымъ Присутствіемъ, такъ и уѣздными Податными Присутствіями между отдѣльными плательщиками поступало своевременно, и никакихъ особыхъ затрудненій какъ при составленіи раскладокъ, такъ и при взысканіи означенныхъ сборовъ не встрѣчалось.

Въ счетъ причитающагося по Петроковской губерніи раскладочнаго сбора за 1890 годъ, въ общей суммѣ 152400 руб., по 1 Января 1891 г. уплачено:

а) съ гильдейскихъ предпріятій . . . . .	127600 р.	1 к.
б) съ негильдейскихъ предпріятій . . . . .	12044 „	18 „
Итого . . . . .	139644 р.	19 к.

Сверхъ того, въ 1890 году поступило еще означенныхъ сборовъ за 1889 годъ, въ счетъ недоимокъ и по дополнительнымъ раскладамъ:

а) съ гильдейскихъ предпріятій . . . . .	2302 р.	38 к.
б) съ негильдейскихъ предпріятій . . . . .	7194 „	22 „
в) сверхъ оклада съ негильдейскихъ предпріятій . . . . .	53 „	40 „
Итого . . . . .	9550 р.	

А всего поступило . . . . . 149194 р. 19 к.

Затѣмъ къ 1 Января 1891 года осталось въ недоимкѣ раскладочнаго сбора:

а) съ гильдейскихъ предпріятій за 1890 г. . . . .	399 р.	99 к.
б) съ негильдейскихъ предпріятій . . . . .		
за 1889 г. . . . .	691 р.	95 к.
за 1890 г. . . . .	12355 „	82 „
Итого . . . . .	13047 р.	77 „
Итого . . . . .	13447 р.	76 к.

Въ отношеніи недоимки раскладочнаго сбора негильдейскихъ предпріятій слѣдуетъ сказать, что такъ какъ срокъ поступления сбора назначенъ закономъ къ 1 Декабря, то поэтому принятіе мѣръ ко взысканію сего сбора съ неисправныхъ плательщиковъ за 1890 годъ могло имѣть мѣсто лишь въ самомъ концѣ 1890 года, главнымъ же образомъ только въ 1891 году.

Дополнительный 3% сборъ, установленный съ акціонерныхъ обществъ и товариществъ, въ февралѣ исчислялся Петроковскимъ Губернскимъ Податнымъ Присутствіемъ по мѣрѣ представленія обществами отчетовъ.

Въ отчетномъ году поступило въ казну 3% сбора:

Оклада . . . . .	128894 р.	56 к.
Недоимокъ прежнихъ лѣтъ . . . . .	10423 „	10 „
Итого . . . . .	139317 р.	66 к.

А такъ какъ въ 1889 году общее поступленіе сего сбора составляло . . . . . 134452 р. 52 к.

Слѣдовательно увеличеніе 1890 г. составляетъ: 4865 р. 14 к.

100784

Все же поступленіе по Петроковской губерніи налоговъ съ торговли и промышленности въ 1890 году представляется въ слѣдующемъ видѣ:

Торговаго сбора отъ продажи торговыхъ документовъ и взысканій за нарушение правилъ торговаго положенія съ дополнительными сборами . . . . .	342870 р. 65 к.
Гильдейскаго и негильдейскаго раскладочнаго сбора . . . . .	149194 „ 19 „
3% сбора съ акціонерныхъ обществъ . . . . .	139317 „ 66 „
А всего . . . . .	631382 р. 50 к.
Въ 1889 г. поступленіе сихъ сборовъ составляло . . . . .	605200 р. 6 к.
Такимъ образомъ въ 1890 г. поступило больше на . . . . .	26182 р. 44 к.

Торговля въ отчетномъ году, какъ и въ предыдущіе годы, состояла въ сбытѣ произведеній фабричной и заводской промышленности, преимущественно въ предѣлы Имперіи, и въ покупкѣ сырыхъ матеріаловъ, необходимыхъ для существующихъ въ губерніи фабрикъ и заводовъ. Въ остальныхъ мѣстностяхъ нефабричныхъ, торговля заключалась главнымъ образомъ въ куплѣ—продажѣ произведеній мѣстныхъ ремеслъ и сельскаго хозяйства и находилась почти вся въ рукахъ евреевъ; указать хотя-бы приблизительно точныя данныя объ оборотахъ этой торговли не возможно.

Важнымъ подспорьемъ для торговыхъ операций губерніи служатъ 4 Отдѣленія Государственнаго Банка въ городахъ: Петроковѣ, Лодзи, Ченстоховѣ и Томашовѣ и частный торговый Банкъ въ городѣ Лодзи, каковыя учрежденія въ отчетномъ году учли векселей на сумму 8296562 руб. 33 коп., воспользовались же кредитомъ въ вышеупомянутыхъ учрежденіяхъ заводоладѣльцы, фабриканты, купцы, помѣщики и др. на сумму 12317553 руб. 99 коп.

## ж) Движеніе населенія.

(Приложеніемъ къ этой статьѣ служитъ ведомость № 3).

Матеріаломъ для составленія статистики движенія населенія губерніи въ отчетномъ году послужили данныя, полученныя изъ 2-хъ источниковъ, а именно: во 1-хъ, составленныя городскими и гминными учрежденіями извлеченія изъ книгъ постояннаго и непостояннаго населенія о прибылѣ и убылѣ, оказавшихся послѣ обязательной повѣрки книгъ народонаселенія; и во 2-хъ, ведомости о родившихся, умершихъ и бракомъ сочтанныхъ, доставляемыя, на основаніи инструкціи о веденіи книгъ народонаселенія, по четвертямъ года въ городскія и гминныя управленія чиновниками, содержащими акты гражданскаго состоянія всѣхъ вѣроисповѣданій.

Изъ упомянутыхъ выше данныхъ, доставленныхъ за отчетный годъ уѣздными учрежденіями, видно, что постоянное населеніе Петроковской губерніи къ 1 Января 1891 г. простиралось до 1022263 душъ (болѣе противъ предшествовавшаго года на 18732 души, а въ сравненіи съ послѣдними двумя годами, т. е. 1888 и 1889, увеличилось на 37070 душъ). Въ томъ числѣ мужскаго пола 500331 (болѣе на 10154) и женскаго пола 521932 (болѣе на 8578); слѣдовательно, женское населеніе губерніи превосходитъ мужское на 21601 душу, т. е. на 100 жителей обоаго пола приходится 51 (вѣрнѣе 51,06) женщина и 48 (вѣрнѣе 48,93) мужчинъ).

Постоянное народонаселение распределяется по уездам следующим образом:

НАЗВАНИЕ УЕЗДОВЪ.	Количество населенія.		
	Мужскаго.	Женскаго.	Итого.
Петроковский . . . . .	75546	79821	155367
Новорадомскій . . . . .	64769	67764	132533
Ченстоховскій . . . . .	66421	69798	136219
Бендинскій . . . . .	67723	69331	137054
Ласкій . . . . .	55691	58551	114242
Лодзинскій . . . . .	87523	90727	178250
Брезинскій . . . . .	47185	48683	95818
Равскій . . . . .	35473	37307	72780
А всего въ 1890 году	500331	521932	1022263
въ 1889 г. было	490177	513354	1003531
а потому въ 1890 г. болѣе на	10154	8578	18732

Распределение постоянного населения губернии по вѣроисповѣданіямъ и сословіямъ представляется въ слѣдующемъ видѣ:

а) По вѣроисповѣданіямъ:

Наименованіе уѣздовъ.	Православныхъ.	Католиковъ.	Лютеранъ и другихъ исповѣданій.	Евреевъ.	Итого.
Петроковский . . . . .	407	118951	18076	17933	155367
Новорадомскій . . . . .	70	116015	4290	12158	132533
Ченстоховскій . . . . .	358	118307	1228	16326	136219
Бендинскій . . . . .	126	123587	241	13100	137054
Ласкій . . . . .	69	82327	19643	12203	114242
Лодзинскій . . . . .	385	89900	59606	28359	178250
Брезинскій . . . . .	147	60952	18381	16338	95818
Равскій . . . . .	92	59868	3720	9100	72780
Итого . . . . .	1654	769907	125185	125517	1022263

Въ отчетномъ году число:

- 1) Православныхъ (1654) въ сравненіи съ 1889 г. (1558 чел.) увеличилось на . . . . . 97 человекъ
- 2) Католиковъ (769907) въ сравненіи съ 1889 г. (755416 чел.) увеличилось на . . . . . 14491 чел.
- 3) Лютеранъ и другихъ исповѣданій (125185) въ сравненіи съ предыдущимъ годомъ (124028 человекъ) болѣе на . . . . . 1157 чел.
- и 4) Евреевъ 125517 въ сравненіи съ предыдущимъ годомъ (122530) болѣе на . . . . . 2987 чел.

б) По сословіямъ:

Название уѣздовъ.	Дворянъ.	Мѣщанъ.	Чиновниковъ и другихъ сословій.	Крестьянъ.	Итого.
Петроковскій . .	1260	29696	629	123782	155367
Новорадомскій .	810	17460	118	114145	132533
Ченстоховскій .	520	33643	172	101884	136219
Бендинскій . . .	800	27970	631	107653	137054
Ласкій . . . . .	589	24103	88	89462	114242
Лодзинскій . . .	422	99889	753	77186	178250
Брезинскій . . .	450	32762	1367	61239	95818
Равскій . . . . .	827	9122	417	62414	72780
Итого . . . . .	5678	274645	4175	737765	1022263

Слѣдовательно, въ отчетномъ году количество дворянъ уменьшилось на . . . . . 99 человекъ  
 Мѣщанъ увеличилось на . . . . . 10660 чел.  
 Чиновниковъ и другихъ сословій увеличилось на . . . . . 276 чел.  
 и крестьянъ увеличилось на . . . . . 7895 чел.  
 Итого болѣе, какъ сказано выше, на 18732 чел.

Кромѣ исчисленнаго постояннаго населенія и квартирующихъ войскъ (всего 14999 человекъ) въ отчетномъ году числилось по книгамъ *непостояннаго* народонаселенія:  
 обою пола 177934 (болѣе противъ 1889 г. на 790 душъ) въ томъ числѣ иностранцевъ 30443, болѣе предыдущаго года на 861 душу.

Непостоянное народонаселеніе распредѣляется по уѣздамъ слѣдующимъ образомъ:

Название уѣздовъ.	Общее число непостояннаго населенія.	Болѣе или менѣе предыдущаго года.	Изъ этого числа иностранцевъ.	
			Общее число.	Болѣе или менѣе 1889 г.
Петроковскій . .	11255	+ 494	387	+ 309
Новорадомскій .	5712	+ 662	590	— 57
Ченстоховскій .	11050	+ 532	1924	+ 123
Бендинскій . . .	41621	+ 3903	15686	+ 254
Ласкій . . . . .	5593	+ 139	1265	+ 109
Лодзинскій . . .	84998	— 5048	8892	+ 223
Брезинскій . . .	12413	— 504	1528	— 116
Равскій . . . . .	5292	+ 612	171	+ 16
Итого . . . . .	177934	+ 790	30443	+ 861

Общій составъ городского населенія въ 1890 г. былъ слѣдующій:

НАЗВАНІЕ ГОРО- ДОВЪ.	НАСЕЛЕНІЯ.			
	Постоян- наго.	Непосто- яннаго.	Итого.	Въ томъ числѣ ино- странныхъ.
Петроковъ . . . .	20391	4817	25208	30
Новорадомскъ . .	8420	1031	9451	215
Ченстоховъ . . .	22155	6596	28751	763
Бендинъ . . . . .	7917	1965	9882	496
Ласкъ . . . . .	5755	64	5819	14
Пабянице . . . .	12126	1719	13845	735
Лодзь . . . . .	67022	69069	136091	6946
Эгержъ . . . . .	14492	2823	17315	676
Брезины . . . . .	7789	191	7980	20
Томашовъ . . . .	11731	6665	18396	1063
Рава . . . . .	6677	297	6976	26
Итого въ 1890 г.	184275	95237	279515	10984
въ 1889 г. было	174351	96995	271346	11852
болѣе . . . . .	9924	—	8166	—
менѣе . . . . .	—	1758	—	868

Слѣдовательно, постоянное народонаселеніе *по городамъ*, въ сравненіи съ 1889 годомъ, увеличилось на 9924 души, непостоянное же уменьшилось на 1758, въ число которыхъ входитъ 868 душъ иностранцевъ; уменьшеніе это въ особенности падаетъ на гор. Лодзь и отчасти гор. Брезины.

Изъ вѣдомости приложенной къ концу обзора, видно, что въ отчетномъ году бракомъ сочатавшихся было всего 10035 паръ, количество ихъ въ сравненіи съ 1889 годомъ увеличилось, а именно:

въ городахъ на . . . . . 1511  
и въ деревняхъ на . . . . . 1274 брака

А всего въ губерніи увеличилось на 2785 браковъ.

Родилось въ отчетномъ году 47331, болѣе на 11452 противъ 1889 г.

Изъ этого числа:

1) *Законнорожденныхъ*: мужскаго пола 23314, болѣе на 5767, женскаго пола 22265 болѣе на 5094.

2) *Незаконнорожденныхъ*: мужскаго пола 877, болѣе на 324; и женскаго пола 875 болѣе на 267, а всего законнорожденныхъ 45579 (болѣе на 15579) и незаконнорожденныхъ 1752 (болѣе на 591 душу). Выводы эти доказываютъ, что какъ между законнорожденными, такъ и незаконнорожденными дѣтми мужской поль преобладаетъ надъ женскимъ на 1051 душу.

Въ отчетномъ году умерло 27567 человекъ обоаго пола (болѣе противъ 1889 го 6703), между которыми было мужчинъ 14080 (болѣе на 3515) и женщинъ 13487 (болѣе на 3487); слѣдовательно, число родившихся (47331) превышаетъ число умершихъ (27567) на 19764 человекъ.

Выселившихся изъ района Петроковской губерніи въ отчетномъ году было 12778 лицъ, переселившихся въ губерніи 11924, т. е. выселившихся было болѣе переселившихся на 854 человекъ.

Наибольшая смертность въ отчетномъ году, какъ и въ предыдущіе годы, приходилась на зимніе и весенніе мѣсяцы, наименьшая на лѣтніе.

Затѣмъ, къ 1 Января 1891 года всего населенія въ губерніи, за исключеніемъ квартирующихъ войскъ, числилось:

а) постоянного населенія . . . . .	1022263	челов.
и б) непостояннаго населенія . . . . .	177934	челов.
Всего . . . . .	1200197	челов.

## II. Подати и повинности.

(Приложеніемъ къ этой статьѣ служатъ ведомости № 4 и № 4А).

### а) Окладныя и неокладныя подати.

Изъ свѣдѣній, сообщенныхъ Петроковскою Казенною Палатою и Уѣздными Управленіями, а также изъ приложенной къ сему ведомости № 4 о поступленіи въ 1890 г. сборовъ по Петроковской губерніи, видно, что къ 1 Января 1890 г. состояло недоимокъ:

а) окладныхъ . . . . .	55867	р. 93	к.
б) неокладныхъ . . . . .	252580	„ 98	„
Итого . . . . .	308448	р. 91	к.

Къ этому въ теченіи 1890 г. назначено къ поступленію:

а) окладныхъ податей и сборовъ . . . . .	910875	р. 47	к.
б) неокладныхъ . . . . .	106725	„ 3	„
Итого . . . . .	1017600	р. 50	к.

Затѣмъ въ теченіи 1890 г. причислено:

а) по окладнымъ сборамъ:

недоимокъ . . . . .	27764	р. 87	к.
оклада . . . . .	5680	„ 18	„
Итого . . . . .	33445	р. 5	к.

б) по неокладнымъ, недоимокъ . . . . .	58304	р. 96	к.
оклада . . . . .	310	„ 70	„
Итого . . . . .	58616	р. 66	к.

Всего . . . . . 92060 р. 71 к.

А всего назначено къ поступленію . . . . . 1418110 р. 12 к.

Изъ нихъ, сложено со счетовъ:

а) по окладнымъ податямъ: недоимокъ . . . . .	10844	р. 88	к.
оклада . . . . .	10996	„ 30	„
Итого . . . . .	21841	р. 18	к.

б) по неокладнымъ: недоимокъ . . . . .	19285 р. 78 к.
оклада . . . . .	4831 „ 60 „
Итого . . . . .	24117 р. 38 к.

Слѣдовательно, въ 1890 г. подлежало къ посту-  
 пленію . . . . . 1372151 р. 56 к.

Взыскано:

а) по окладнымъ сборамъ:

недоимокъ . . . . .	54455 р. 48 к.
оклада . . . . .	884803 „ 33 „
Итого . . . . .	939258 р. 81 к.

б) по неокладнымъ:

недоимокъ . . . . .	52426 р. 4 к.
оклада . . . . .	87101 „ 97 „
Итого . . . . .	139528 р. 1 к.

Всего . . . . . 1078786 р. 82 к.

Осталось къ 1 Января 1891 г. въ недоимкѣ . 293364 р. 74 к.  
 менѣе противъ числявшейся къ 1-му Января отчетнаго года недоимки  
 на 29946 р. 92 к. Уменьшеніе это объясняется своевременностью и у-  
 спѣшностью принятыхъ взыскательныхъ мѣръ.

Недоимочная сумма 293364 р. 74 к., распредѣляясь по городамъ  
 и уѣздамъ, согласно приложенной къ сему вѣдомости, въ дѣйствитель-  
 ности не составляетъ цифры недоимокъ, подлежащихъ взысканію въ  
 1890 г., такъ какъ въ этой суммѣ заключается:

платежей, представленныхъ къ сложенію со сче- товъ . . . . .	68898 р. 45 к.
и пріостановленныхъ ко взысканію по разнымъ причинамъ . . . . .	139889 „ 26 „
Итого платежей, не подлежащихъ взысканію . . . . .	208787 р. 71 к.

Отчисляя эти 208787 р. 71 к., дѣйствительная недоимка, подлежа-  
 щая безотлагательному взысканію, выражается суммою 84577 р. 3 к.,  
 а именно: по окладнымъ податямъ 10940 р. 47 к. и по разнымъ взыска-  
 ніямъ 73636 р. 56 к.

Причины не взысканія этихъ недоимокъ, т. е. суммы 84577 р. 3 к.,  
 обусловливаются бѣдственнымъ въ экономическомъ отношеніи положе-  
 ніемъ землевладѣльцевъ, вслѣдствіе бывшихъ въ теченіи нѣсколькихъ  
 лѣтъ до отчетнаго года неурожаевъ хлѣбныхъ, а также торгово-промыш-  
 леннымъ застоємъ, продолжающимся уже тоже нѣсколько лѣтъ.

Вообще же поступленіе податей и сборовъ въ отчетномъ году яв-  
 ляется успѣшнымъ.

**б) Государственные, губернскіе и мѣстные сборы.**

Кромѣ исчисленныхъ выше податей, съ населенія губерніи взима-  
 лись въ отчетномъ году слѣдующіе сборы: а) государственный тран-  
 спортный; б) губернскіе: 1) страховый, 2) квартирный, 3) дорожный и  
 4) для пресѣченія чумы на рогатомъ скотѣ; и в) мѣстные на содержаніе  
 различныхъ учреждений.

а) *Транспортный сборъ.*

Размѣръ транспортного сбора, назначеннаго на расходы по пересылкѣ праздноватающихся и перевозку нижнихъ чиновъ запаса, въ случаѣ призыва ихъ на службу, по росписи, утвержденной Министерствомъ Внутреннихъ Дѣлъ, былъ опредѣленъ по 20 коп. съ каждаго городского и сельскаго дыма. Транспортнаго сбора, численнаго на указанномъ основаніи, соразмѣрно числу состоящихъ въ губерніи дымовъ, слѣдовало взыскать 22997 руб., а именно:

По городамъ:			слѣдовало взыскать
Петрокову	по числу	1194 дымовъ	238 руб. 80 коп.
Лодзи	" "	15507 "	3101 " 40 "
Ченстохову	" "	1635 "	327 " — "
Бендину	" "	795 "	159 " — "
Брезинахъ	" "	558 "	111 " 60 "
Новорадомску	" "	559 "	111 " 80 "
Ласку	" "	316 "	63 " 20 "
Равѣ	" "	504 "	100 " 80 "
Згержу	" "	914 "	182 " 80 "
Томашову	" "	1849 "	369 " 80 "
Пабяницахъ	" "	1596 "	319 " 20 "
По уѣздамъ:			
Петроковскому	" "	13465 "	2693 " — "
Лодзинскому	" "	8031 "	1606 " 20 "
Ченстоховскому	" "	12531 "	2506 " 20 "
Брезинскому	" "	6884 "	1376 " 80 "
Бендинскому	" "	18247 "	3649 " 40 "
Равскому	" "	6291 "	1258 " 20 "
Ласкому	" "	9948 "	1989 " 60 "
Новорадомскому	" "	14161 "	2832 " 20 "

Итого по числу 114985 дымовъ 22997 руб.

Въ недоимкѣ за прежніе годы оставалось транспортного сбора 1069 р. 5 к., слѣдовательно, въ отчетномъ году ожидалось къ поступленію 24066 руб. 5 коп.

Въ счетъ этой суммы поступило 23543 руб. 2 коп., въ недоимкѣ, значитъ, къ 1 Января 1891 года осталось 523 р. 3 к., менѣе недоимки предыдущаго года на 546 р. 2 к.

б) *Губернскіе сборы.*

Къ числу этихъ сборовъ относятся страховый, квартирный, дорожный и сборъ по застрахованію рогатаго скота.

1) *Страховый сборъ.*

На основаніи Высочайше утвержденнаго 20 іюля 1870 г. Положенія, взаимное губернское страхованіе строеній отъ огня состоитъ въ вѣдѣніи Петроковскаго Губернскаго Правленія, котораго дѣятельность за 1890 годъ выражается слѣдующими результатами:

Съ концемъ 1890 года общая сумма по застрахованію строеній въ губерніи составляла . . . . . 53342350 р.

Къ 1 Января 1890 года сумма застрахованія строеній простиралась до . . . . . 51778730 "

прибыло въ 1890 г. застрахованія на сумму . . . . . 1563620 "

причитающіяся съ этой суммы страховыя преміи будутъ взимаемы въ 1891 году.

Въ 1890 г. назначено къ поступленію:

1) Страховыхъ премій:

а) въ Апрельскомъ срокѣ . . . . .	327172 р. 61 к.
б) въ Октябрьскомъ срокѣ . . . . .	78086 „ 32 „
2) въ возвратъ сеуды, позаимствованной изъ страховаго фонда на расходы по призрѣнію семействъ нижнихъ чиновъ запаса, призванныхъ на дѣйстви- тельную службу въ минувшую войну . . . . .	254 „ 49 „
3) Штрафовъ съ страхователей и другихъ по- ступлений . . . . .	6890 „ 63 „
Итого . . . . .	412404 р. 5 к.
4) Недоимка страховаго сбора къ началу 1890 г. составляла . . . . .	33460 „ 38 „
Всего . . . . .	445864 р. 43 к.

Изъ этой суммы исключено и сложено со счетовъ 2155 р. 35 к.

Слѣдовательно, въ 1890 году подлежало къ по- ступленію . . . . .	443709 „ 8 „
Въ счетъ сего поступило . . . . .	420425 „ 79 „
Осталось въ недоимкѣ . . . . .	23283 „ 29 „
Затѣмъ, въ теченіи 1890 года недоимка умень- шилась на . . . . .	10177 р. 9 к.

Пожаровъ въ 1890 г. было 514, сравнительно съ предшествовав-  
шимъ годомъ болѣе на 30 случаевъ.

Причиненные этими пожарами убытки, считая только тѣ, которые подлежатъ вознагражденію изъ суммъ сбора по взаимному губернска- му страхованію, составляли . . . . .	239053 р. 22 к.
противъ суммы такихъ же убытковъ 1889 года . . . . .	292476 „ 49 „
менѣе на . . . . .	53423 р. 27 к.

Израсходовано въ 1890 году изъ суммъ губернскаго страхованія:

а) на вознагражденія за убытки, причиненные пожарами . . . . .	300216 р. 70 к.
б) въ пособіе казнѣ на содержаніе служащихъ по страховой части . . . . .	13590 „ 94 „
в) другіе расходы . . . . .	5797 „ 98 „
Итого . . . . .	319605 р. 62 к.

Убытки, причиненные пожарами въ 1890 г., составляли . . . . .	239053 р. 22 к.
пособіе казнѣ и другіе расходы . . . . .	19388 „ 92 „
осталось невыполненныхъ отъ 1889 г. расхо- довъ . . . . .	285051 „ 3 „
Итого . . . . .	543493 р. 17 к.

изъ этой суммы исключено . . . . .	7554 р. 57 к.
дѣйствительно подлежало израсходованію . . . . .	535938 „ 60 „
въ счетъ сего въ отчетномъ году выдано . . . . .	319605 „ 62 „
осталось на 1891 годъ невыполненныхъ расхо- довъ . . . . .	216332 „ 98 „
Наличныхъ страховых суммъ отъ 1889 г. ос- талось . . . . .	294354 „ 83 „
въ отчетномъ году поступило . . . . .	420425 „ 79 „
Всего . . . . .	714780 р. 62 к.

Израсходовано	319605 р. 62 к.
выслано въ Государственный Банк	80000 "
<b>Итого</b>	<b>399605 р. 62 к.</b>

Осталось къ 1 Января 1891 г. наличныхъ страховых суммъ въ Казначействахъ по губерніи . . . . . 315175 р.  
 Такимъ образомъ, по случаю уменьшенія въ отчетномъ году пожарныхъ убытковъ, оставшаяся наличность значительно превышаетъ сумму невыполненныхъ въ томъ же году расходовъ.

## 2) Квартирный сборъ.

Размѣръ квартирнаго сбора въ отчетномъ году, по распоряженію Министерства Финансовъ по Департаменту Окладныхъ сборовъ, остался въ нормѣ предыдущихъ лѣтъ, а именно:

### I. Съ городскихъ обывателей.

- а) Съ домовладѣльцевъ въ городахъ II и III разряда по 100% уплачиваемой ими полной подымной подати;
- б) съ городскихъ промышленниковъ и торговцевъ по 30% съ чистаго дохода отъ ихъ промысловъ.

### II. Съ сельскихъ обывателей.

- а) съ владѣльцевъ имѣній по 9<sup>1</sup>/<sub>2</sub>% взимаемаго съ нихъ дворскаго основнаго поземельнаго налога,
- б) съ усадебъ I разряда, имѣющихъ пространство болѣе 7<sup>1</sup>/<sub>2</sub> десятинъ, по 52%,
- и в) съ усадебъ II разряда, пространствомъ отъ 1<sup>1</sup>/<sub>2</sub> до 7<sup>1</sup>/<sub>2</sub> десятинъ, по 26%.

Подробными росписаніями означеннаго сбора, по установленной нормѣ, назначено было въ отчетномъ году къ поступленію

Недоимокъ 1889 года	197561 р. 36 к.
Причислено	39771 " 67 "
	349 р.
<b>Итого подлежало ко взысканію</b>	<b>237682 р. 3 к.</b>
Въ счетъ сего поступило	202131 " 30 "
<b>Затѣмъ осталось въ недоимкѣ</b>	<b>35550 р. 73 к.</b>

Сверхъ того поступило:

15% сбора съ табачныхъ патентовъ	4609 р. 61 к.
Возврата выписанныхъ въ расходъ	753 " 69 "
Въ счетъ оклада 1891 г.	12 " 25 "
Особаго 5% квартирнаго фонда изъ квартирныхъ окладовъ	25 " 50 "
Изъ другихъ губерній на усиленіе средствъ	29970 "
<b>Всего</b>	<b>35371 р. 5 к.</b>

Наличность суммъ квартирнаго сбора въ губернскихъ и уѣздныхъ Казначействахъ въ теченіи 1890 года состояла:

Изъ остатковъ къ 1 Января 1890 года	164777 р. 87 к.
Изъ поступленій 1890 года	237502 " 35 "
<b>Всего</b>	<b>402280 р. 22 к.</b>

Изъ сего расходовано:

- 1) На выдачу квартирныхъ денегъ генераламъ, штабъ и оберъ-офицерамъ, класснымъ чиновникамъ военнаго вѣдомства, чинамъ крестьянскихъ учреждений въ губерніи, не пользовавшимся квартирами въ натурѣ, и уѣзднымъ Начальникамъ, незанимавшимъ квартиръ въ ка-

зенныхъ зданіяхъ, какъ равно на вознагражденіе домовладѣльцевъ за отведенныя у нихъ квартиры въ натурѣ для тѣхъ же офицеровъ и клас- сныхъ чиновниковъ и за казарменныя помѣщенія для нижнихъ чиновъ квартирующихъ въ губерніи частей войскъ по окладамъ, опредѣлен- нымъ Высочайше утвержденною 2 мая 1886 г. табелью А и мѣнѣемъ Государственнаго Совѣта, утвержденнымъ 2 мая 1883 г., а также за квартиры для чиновъ земской стражи и жандармскихъ нижнихъ чиновъ по прежнему квартирному тарифу . . . . . 145273 р. 94 к.

2) На уплату квартирныхъ денегъ 12-ти судеб- нымъ слѣдователямъ при Петроковскомъ Окруж- номъ Судѣ . . . . . 3071 „ 86 „

3) Въ пособіе Государственному Казначейству, на усиленіе средствъ его по содержанію централь- ной и губернской администраціи Министерства Вну- треннихъ Дѣлъ, а равно Государственного Контроля . . . . . 1000 „ 30 к.

4) Переведено для усиленія средствъ по квар- тирному довольствію въ другихъ губерніяхъ . . . . . 90000 „ „

5) На уплату страховой складки, ремонтъ и со- держаніе воинскихъ зданій въ Петроковѣ, состав- ляющихъ собственность квартирнаго фонда . . . . . 10897 „ 52 „

6) На почтовые издержки при переводѣ квар- тирныхъ денегъ изъ одного Казначейства для усиле- нія средствъ другого казначейства . . . . . 107 „ 50 „

Всего израсходовано . . . . . 350351 р. 12 к.

Затѣмъ къ концу 1890 г. осталось въ наличности . . . . . 151929 „ 10 „

### 3) Дорожный сборъ.

Суммы дорожного сбора составляютъ спеціальныя средства Гу- бернскаго Правленія и употребляются на содержаніе въ исправности и на переустройку трактовъ I разряда съ находящимися на нихъ плотинками и мостами.

Оборотъ таковыхъ суммъ по Петроковской губерніи въ отчетномъ году былъ слѣдующій:

1) недоимокъ къ 1 Января 1890 года числи- лось всего . . . . . 4404 р. 12 к.

2) Дорожного сбора назначено ко взысканію . . . . . 110388 „ 19 „

Всего ожидалось къ поступленію . . . . . 114792 „ 31 „

Въ счетъ сего поступило въ 1890 году:

1) Оклада и недоимокъ . . . . . 111311 р. 82 к.

2) Сложено со счетовъ . . . . . 466 „ 93 „

Итого . . . . . 111778 р. 75 к.

Затѣмъ на 1891 годъ осталось въ недоимкѣ . . . . . 3013 р. 56 к.

Наличный остатокъ отъ 1889 г. составляетъ . . . . . 47016 „ 28 „

Къ сему въ 1890 году поступило:

дорожного сбора, какъ показано выше . . . . . 111311 „ 82 „

10% сбора съ торговцевъ и промышленниковъ . . . . . 46433 „ 14 „

случайныхъ доходовъ . . . . . 823 „ 44 „

А всего въ приходѣ . . . . . 205584 р. 68 к.

Изъ этой суммы израсходовано въ 1890 году:

а) На постройку шоссе . . . . .	12087 р. 59 к.
б) На ремонтъ дорогъ I-го разряда . . . . .	99792 „ 54 „
в) На починку и отстройку мостовъ . . . . .	13793 „ 86 „
г) На содержаніе дорожной службы . . . . .	17693 „ 48 „
д) Въ пользу техниковъ 4% со стоимости окончен- ченныхъ и принятыхъ работъ . . . . .	6591 „ 92 „
е) На мелочные расходы и на 1% въ инструмен- тальный капиталъ . . . . .	2802 „ 29 „
А всего въ расходѣ . . . . .	152761 р. 68 к.

Слѣдовательно, къ 1 Января 1891 года, осталось на лицо 52823 р., но такъ какъ за работы, произведенныя въ 1890 г., причитается къ уплатѣ 59896 р. 19 к., то недостающую часть этой суммы слѣдуетъ отнести на ожидаемые въ 1891 году доходы.

4) Сборъ по застрахованію рогатаго скота.

Сборъ съ рогатаго скота производится со скотовладельцевъ по ежегодно составляемымъ описямъ, на основаніи Высочайше утвержден-ныхъ 20 Юля 1870 года правилъ о пресѣченіи чумы на рогатомъ скотѣ, для выдачи изъ этого сбора вознагражденія за убитый зачумленный скотъ и за все вообще издержки по пресѣченіи заразы.

Размѣръ сбора съ рогатаго скота на 1890 годъ былъ назначенъ Министерствомъ Внутреннихъ Дѣлъ, какъ и въ предшествовавшіе годы, съ каждой головы крупнаго скота по одной копѣйкѣ, причемъ норма вознагражденія за убитый для пресѣченія чумной эпизоотіи скотъ осталась неизмѣнною.

Чумной эпизоотіи на рогатомъ скотѣ въ предѣлахъ губерніи въ отчетномъ году не появлялось.

Оборотъ суммъ по застрахованію скота въ Петроковской губерніи за отчетный годъ представляется въ слѣдующемъ видѣ:

а) Оставалось къ 1890 году въ кассахъ наличными . . . . .	1640 р. 97 к.
б) въ теченіи 1890 г. поступило:	
1) въ счетъ прямыхъ доходовъ . . . . .	2219 „ 90 „
2) получено изъ другихъ казначействъ . . . . .	1860 „ 36 „
3) получено изъ Варшавской конторы Государст- веннаго Банка изъ общаго капитала губерній Царства Польскаго . . . . .	1998 „ — „
А всего прихода съ оставшимся . . . . .	7719 р. 23 к.

Изъ этой суммы израсходовано:

а) въ пособіе казѣ на содержаніе управленія дѣлами по прекра- щенію чумы . . . . .	3290 р. — к.
б) выслано въ другія казначейства . . . . .	2090 „ 60 „
в) уплачено за пересылку суммъ . . . . .	9 „ 81 „
А всего въ расходѣ . . . . .	5390 „ 41 „

Слѣдовательно, къ 1 Января 1891 г. остается на лицо 2328 р. 82 к.

Остатокъ этого хранится:

въ Петроковскомъ губернскомъ казначействѣ . . . . .	1757 р. 9 к.
въ Новорадомскомъ уѣздномъ казначействѣ . . . . .	100 „ — „
въ Равскомъ . . . . .	50 „ 89 „
въ Ласкомъ . . . . .	65 „ 92 „
въ Ченстоховскомъ . . . . .	100 „ — „
въ Брезинскомъ . . . . .	100 „ — „
въ Лодзинскомъ . . . . .	93 „ 56 „
и въ Бендинскомъ . . . . .	61 „ 36 „
Итого, какъ выше . . . . .	2328 р. 82 к.

в) Мѣстные сборы.

Кромѣ означенныхъ податей и сборовъ, жители губерніи привлекаются еще къ денежнымъ складкамъ на мѣстные потребности, какъ то: на содержаніе начальныхъ училищъ, на уплату за лѣченіе въ больницахъ бѣдныхъ больныхъ и на содержаніе литографныхъ станковъ при уѣздныхъ управленіяхъ.

Къ числу мѣстныхъ сборовъ причисляется и божничная складка, взимаемая исключительно съ еврейскихъ обществъ на содержаніе въ исправности синагогъ, молитвенныхъ домовъ, на жалованье раввиновъ, канторовъ и т. п.

Необходимыя на всё эти потребности деньги взыскивались съ населенія, согласно составленному заранѣе въ подлежащемъ порядкѣ раскладкамъ, и употреблялись въ расходъ по мѣрѣ дѣйствительной надобности.

О сборахъ на гминныя учрежденія, относящихся къ мѣстнымъ, будетъ сказано ниже въ отдѣлѣ VI о положеніи крестьянскаго дѣла.

в) Городскіе доходы и расходы.

(Приложеніемъ къ этой статьѣ служатъ вѣдомости №№ 9 и 10).

Въ теченіи 1890 года по всеѣмъ городамъ губерніи въ сложности *городскихъ доходовъ* поступило, какъ показано по вѣдомости № 9 . . . . . 525597 р. 5 1/2 к.

По конецъ 1889 года состояло въ Варшавской конторѣ Государственнаго Банка, (вѣдомость № 10) . . . . . 615673 „ 96 1/2 „

Въ теченіи 1890 года поступило въ поименованную контору . . . . . 94932 „ 43 „

Всего въ приходѣ городскихъ суммъ и запаснаго капитала было въ отчетномъ году . . . 1236203 р. 45 к.

Изъ этой суммы израсходовано:

а) Изъ городскихъ доходовъ . . . . . 441495 р. 26 к.  
 б) На текущія потребности вытребовано изъ Банка . . . . . 65501 „ 58 1/2 „  
 Итого . . . . . 506996 р. 84 1/2 к.

Затѣмъ къ 1 числу Января 1891 г. осталось наличными:

а) Въ городскихъ кассахъ . . . . . 84103 р. 80 к.  
 б) Въ Конторѣ Государственнаго Банка . . . 614846 „ 68 1/2 „  
 Итого . . . . . 698950 „ 48 1/2 „

При сравненіи общей суммы доходовъ отчетнаго года, составляющихъ, какъ видно изъ вѣдомости № 9 . . . . . 525597 р. 5 1/2 „ съ доходомъ 1889 года . . . . . 454286 „ 14 „ видно, что въ 1890 году доходъ увеличился на 71310 р. 91 1/2 к.

Постепенное увеличеніе городскихъ доходовъ, замѣчаемое изъ года въ годъ, слѣдуетъ приписать возрастанію городского населенія, развитію городского хозяйства и фабрично-промышленной дѣятельности городовъ.

г) Анцизные сборы.

Неудовлетворительный въ 1889 и 1890 годахъ урожаи картофеля, какъ главнаго продукта, изъ котораго производится винокурение, имѣлъ прямымъ послѣдствіемъ сокращеніе винокуреннаго производства. Въ первомъ полугодіи 1890 года дѣйствовало въ Петроковской губерніи заводовъ: винокуренныхъ 44 и дрожжево-винокуренныхъ заводовъ 2, на пять винокуренныхъ заводовъ менѣе противъ перваго полугодія 1889 г., а во второмъ полугодіи дѣйствовало винокуренныхъ заводовъ 41, изъ которыхъ одинъ вновь выстроенный, и дрожжево-винокуренныхъ 2 завода, на два завода менѣе втораго полугодія 1889 года. Винокурение, какъ и въ 1889 году, производилось изъ картофеля съ небольшою прибавкою муки и солода, преимущественно зеленого, только на Воля-Криштопорекѣ и Нехицкомъ дрожжево-винокуренныхъ заводахъ, приготавливающихъ пресованныя дрожжи, употреблялась ржаная и кукурузная мука и солодъ и на Малюшинскомъ винокуренномъ перерабатывалась свеклосахарная патока. Все дѣйствовавшіе заводы производили винокурение при 3-хъ суточномъ броженіи, за исключеніемъ дрожжево-винокуренныхъ заводовъ, производившихъ винокурение при 2-хъ суточномъ броженіи.

Всего въ 1890 году выкурено 42595638%, менѣе чѣмъ выкурено въ 1889 году на 1141056%.

Пресованныя дрожжи выдѣлывались и въ 1890 г. на тѣхъ же двухъ дрожжево-винокуренныхъ заводахъ, на которыхъ они выдѣлывались въ 1889 году.

Дрожжевыхъ заведеній безъ винокурения и заводовъ, приготавливающихъ пресованныя пивныя дрожжи, не имѣется. Пресованныхъ дрожжей выдѣлано 1333349 фунтовъ, болѣе нормы на 388497 фун., и менѣе 1889 года на 125885 фун., что произошло отъ уменьшенія требованій, по случаю увеличенія привоза дрожжей изъ другихъ заводовъ. Въ 1890 г. пивоварение производилось на 39 заводахъ, на одинъ заводъ менѣе 1889 года. Изъ 4994 сдѣланныхъ заторовъ, на которые употреблено 322780<sup>1</sup>/<sub>4</sub> пуд. солода, выдѣлано пива: баварскаго 1498262 ведра и простаго 270850 ведеръ, всего 1769112 ведеръ, менѣе 1889 года на 115328 ведеръ.

Уменьшеніе выдѣлки пива главнымъ образомъ произошло отъ того, что фабричныя рабочіе, почти исключительные потребители пива, по случаю уменьшенія заработка, вслѣдствіе застоя въ торговлѣ и сокращенія фабричныхъ работъ, сократили свои расходы вообще, а тѣмъ болѣе расходы на предметы не первой необходимости.

Что касается медоваренія, то это производство годъ отъ году падаетъ, такъ какъ выдѣлываемый не высокаго качества медъ, почти не находитъ потребителей. Медоваренныхъ заводовъ въ отчетномъ году дѣйствовало 10, на одинъ заводъ болѣе, чѣмъ въ 1889 г., но число варей и количество выдѣланнаго меда уменьшилось. Изъ 573<sup>1</sup>/<sub>2</sub> пудовъ сыраго меда, употребленнаго на 59 варей, выдѣлано пивнаго меда 3249 ведеръ, менѣе 1889 г. на 583 ведра.

Въ 1890 г. водочныхъ заводовъ дѣйствовало 4, т. е. столько же, сколько ихъ дѣйствовало и въ 1889 году. На всѣхъ заводахъ, кромѣ очистки вина и спирта, на двухъ горячимъ и на двухъ холоднымъ способомъ, выдѣлывались и водочныя издѣлія, которыхъ выдѣлано 24399 ведеръ, менѣе 1889 г. на 2462 ведра. На выдѣлку водочныхъ издѣлій поступило на заводы 863082%, менѣе 1889 г. на 82652%. Сокращеніе водочнаго производства произошло въ виду значительнаго запаса водочныхъ издѣлій прежняго времени. Сахаровареніе производилось на тѣхъ же двухъ свеклосахарно-рафинадныхъ заводахъ, на которыхъ оно производилось и въ 1889 году. Сахарнаго песка и рафинада учтено 132817 пуд. 34 фунта, болѣе 1889 г. на 9736 пуд. 7 фун. Въ періодъ

же 1889/90 годовъ, за который акцизъ поступилъ въ 1890 г., учтено 100252 пуда 38 фун., менѣе періода 1888/9 г., за который акцизъ поступилъ въ 1889 г., на  $212\frac{3}{4}$  пуда. Въ періодъ 1889/90 г. переработано свеклы 98198 берковцевъ, менѣе періода 1888/9 г. на 2250 берковцевъ.

Табачныхъ фабрикъ, оптовыхъ складовъ и плантацій табаку не имѣется; поступленіе табачнаго дохода зависитъ отъ числа выкупленныхъ въ теченіи года патентовъ на табачныя лавки и лавочки и марокъ на право продажи и раскурку табачныхъ издѣлій въ разныхъ заведеніяхъ, такихъ заведеній вмѣстѣ съ лавками и лавочками въ 1890 году было 4901, болѣе 1889 года на 605 заведеній.

Заводовъ для переработки нефти и складовъ нефтяныхъ маселъ съ разсрочкою акциза не имѣлось, а потому и акциза съ нефтяныхъ маселъ не поступало.

Выдѣлка въ 1890 году зажигательныхъ спичекъ производилась, какъ и въ 1889 году, на одной Ченстоховской фабриктъ. Фабрика эта съ каждымъ годомъ увеличиваетъ выдѣлку и сбытъ спичекъ. Въ 1890 г. на ней выдѣлано 30718000 помѣщеній, въ 75 штукъ каждое, безфосфорныхъ спичекъ, болѣе 1889 года на 4171500 помѣщеній.

Обороты виномъ и спиртомъ, какъ по вывозу за границу и въ другія губерніи, такъ и по раздробительной продажѣ внутри Петроковской губерніи нѣсколько уменьшились, по вывозу за границу и въ другія губерніи, вслѣдствіе уменьшенія выкурки спирта, а внутри губерніи за недостаткомъ средствъ у сельскаго населенія по случаю несовѣсѣмъ удовлетворительныхъ урожаевъ въ 1889 и 1890 годахъ озимаго и яроваго хлѣбовъ и картофеля, а у фабричныхъ рабочихъ, вслѣдствіе уменьшенія заработка, по случаю застоя въ торговлѣ и сокращенія фабричнаго производства.

Изъ спирта, опущеннаго въ 1890 г. изъ 22 винокуренныхъ заводовъ Петроковской губерніи, вывезено за границу: въ 1890 году 9678569 г. и въ началѣ Января 1891 года 302349% всего 9980918%, менѣе на 1008036%, всего же въ 1890 г. вывезено за границу 10122202%, въ томъ числѣ 443633%, выпущенныхъ изъ подваловъ въ концѣ Декабря 1889 года, а изъ таможенъ въ началѣ Января 1890 года, менѣе 1889 года на 420721%. Въ другія губерніи вывезено: съ разсрочкою акциза 1455103%, менѣе 1889 г. на 935744% и оплаченнаго акцизомъ, перекура, преміи и водочныхъ издѣлій, считая издѣлія по 40% въ ведрѣ, 6472975%, менѣе 1889 г. на 991765%, да снесено въ расходъ неавки 1076157, менѣе 1889 г. на 140032%. Въ предѣлахъ Петроковской губерніи израсходовано 31838304%, менѣе 1889 года на 293901  $\frac{1}{2}$ %.

Изъ другихъ губерній привезено: съ разсрочкою акциза 807114%, болѣе 1889 г. на 140640%, и оплаченнаго акцизомъ, преміи, перекура и водочныхъ издѣлій 7691456  $\frac{1}{4}$ %, менѣе 1889 г. на 1140542%. Контрабанднаго спирта приобрѣтено съ торговъ 56  $\frac{1}{2}$ %, менѣе 1889 г. на 578%.

Кромѣ винокуренныхъ и водочныхъ заводовъ, оптовая торговля виномъ и спиртомъ производилась въ 1890 году изъ 35 оптовыхъ складовъ, а раздробительная изъ 170 ренсковыхъ погребовъ, 214 трактирныхъ заведеній, 70 буфетовъ и 1854 шинковъ и корчемъ; пиво же кромѣ того продавалось: изъ 17 оптовыхъ складовъ и 60 поргтерныхъ и пивныхъ лавокъ. Погребовъ русскихъ виноградныхъ винъ было 67; всего въ 1890 году мѣсть раздробительной продажи питей было 2435, болѣе 1889 года на 136.

Доходъ въ 1890 году по однимъ статьямъ акцизныхъ сборовъ увеличился, по другимъ же уменьшился, всего акцизнаго дохода, вмѣстѣ съ 6267 р. 44 к. случайныхъ поступленій, поступило 3472054 р. 80 к., менѣе 1889 года на 29505 руб. 42 к. Въ суммахъ поступившаго дохода, какъ видно изъ нижеслѣдующей таблицы, заключается: акциза съ вина и спирта 2724056 р. 7 к., менѣе 1889 года на 11466 руб. 5 коп., акциза съ пива 231586 руб., менѣе на 5301 руб. 20 к., акциза съ меда

423 руб., менше на 70 руб. 50 коп., за бандероли на водочныя издѣлія 21270 р. 25 к., менше на 3945 р. 50 к., за бандероли на прессованные дрожжи 98079 руб. 80 коп., менше на 38220 р. 20 к., патентнаго сбора 181143 р. 80 к., болше на 9898 р. 58 к., табачнаго дохода 100904 р. 22 к., болше на 10495 р. 75 к., съ зажигательныхъ спичекъ 76646 р. 67 к., болше на 7342 руб. 88 коп. и случайныхъ поступленій 6267 р. 44 к., менше на 1244 р. 89 к.

ПОСТУПИЛО ДОХODOBЪ.	Въ 1889 г.	Въ 1890 г.	Болше.		Менше.	
	Р у б л и и к о п ѣ й к и.					
Акциза съ вина и спирта .	2735522	122724056	7	—	—	11466 5
"    "    пива    "    "    "	236887	20231586	—	—	—	5301 20
"    "    мѣда    "    "    "	493	50423	—	—	—	70 50
За бандероли на водочныя издѣлія . . . . .	25215	7521270	25	—	—	3945 50
За бандероли на прессованные дрожжи . . . . .	136300	—98079	80	—	—	38220 20
Патентнаго сбора . . . . .	171245	22181143	80	9898	58	—
Случайныхъ поступленій . . . . .	7512	336267	44	—	—	1244 89
Табачнаго дохода . . . . .	28671	8431677	55	3005	71	—
Сахарнаго дохода . . . . .	90408	47100904	22	10493	75	—
За зажигательныя спички . . . . .	69303	7976646	67	7342	88	—
Итого . . . . .	3501560	223472054	80	—	—	29505 42

Увеличеніе дохода слѣдуетъ отнести:

- 1) патентнаго сбора—какъ къ увеличенію мѣтъ раздробительной продажи питей, такъ и тому, что въ 1890 году патентнаго сбора за патенты, выданные на 1891 годъ, поступило болше, чѣмъ поступило въ 1889 году за патенты, выданные на 1890 годъ;
- 2) табачнаго дохода—увеличенію числа заведеній для торговли табачными издѣліями;
- 3) сахарнаго дохода—увеличенію съ періода 18<sup>89</sup>/<sub>90</sub> года акциза на 15 коп. съ пуда сахара, который сполна поступилъ въ 1890 году;
- и 4) съ зажигательныхъ спичекъ—увеличенію выдѣлки и продажи зажигательныхъ спичекъ.

Уменьшеніе же доходовъ послѣдовало:

- а) акциза съ вина и спирта, вслѣдствіе уменьшенія расхода вина и спирта и увеличенія на 1-ое Января 1891 года акцизной недоимки, разсроченной на 3-хъ мѣсячный срокъ подь обезпеченіе залоговъ.
- б) акциза съ пива—вслѣдствіе уменьшенія производства и того обстоятельства, что на 1 Января 1891 года осталось въ недоимкѣ, разсроченныхъ подь обезпеченіе залоговъ, 2856 руб. 60 коп., тогда какъ на 1 Января 1890 года недоимки не было;
- в) съ мѣда—вслѣдствіе уменьшенія производства;
- г) съ прессованныхъ дрожжей—вслѣдствіе уменьшенія производства и того обстоятельства, что на 1 Января 1891 г. осталось въ недоимкѣ за взятія, подь обезпеченіе залоговъ, бандероли 37000 руб., тогда какъ на 1 Января 1890 года въ недоимкѣ за бандероли оставалось только 6500 руб.
- д) съ водочныхъ издѣлій—вслѣдствіе уменьшенія выдѣлки водочныхъ издѣлій и того обстоятельства, что на 1 Января 1891 г. осталось въ недоимкѣ разсроченныхъ подь обезпеченіе залоговъ 5000 руб., тогда какъ по 1 Января 1890 года оставалось въ недоимкѣ только 2000 руб.

и г) случайныхъ поступлений—въслѣдствіе того, что въ 1890 году за казенное имущество выручено менѣе, чѣмъ было выручено за такое въ 1889 году.

Число возбужденныхъ въ 1890 году дѣлъ по нарушеніямъ акцизныхъ уставовъ было 1050, причемъ наибольшее число нарушеній приходится на безпатентную продажу питей.

Сокращеніе съ 1 Января 1890 года на 42 человѣка корчемной акцизной стражи никакого вліянія на уменьшеніе акцизнаго дохода не имѣло, водвореніе изъ заграницы контрабанднаго спирта почти прекратилось.

#### д) Отправленіе натуральныхъ повинностей.

##### а) Военская повинность.

##### 1) О выполненіи призыва новобранцевъ въ 1890 году.

На основаніи Высочайше утвержденнаго 1 Января 1874 г. Устава о военной повинности и согласно Высочайшаго указа Правительствующему Сенату 8 Мая 1890 г., произведенъ былъ въ Петроковской губерніи съ 1 Ноября по 15 Декабря 1890 г. призывъ новобранцевъ, который сопровождался слѣдующими результатами:

По разверткѣ назначено къ приему на службу . . . . .	2989 чел.
Для пополненія назначеннаго числа новобранцевъ состояло:	
а) по призывнымъ спискамъ (ст. 103 устава) . . . . .	9899 чел.
б) по дополнительнымъ спискамъ А (158, 353 и 354	
устава) . . . . .	7 чел.
в) по дополнительнымъ спискамъ Б. (ст. 129) . . . . .	2217 чел.
Итого . . . . .	12123 чел.

Въ числѣ внесенныхъ въ призывные списки заключалось:

а) имѣвшихъ право на льготу по семейному положенію:	
І-го разряда . . . . .	1834
ІІ-го разряда . . . . .	1856
ІІІ-го разряда . . . . .	571
Итого . . . . .	4261

##### б) По вѣроисповѣданію:

христіанъ . . . . .	8564
евреевъ . . . . .	1335

##### в) По сословіямъ:

1) лицъ, внесенныхъ въ ревизскія сказки (книгъ населенія), а равно приписанныхъ къ обществамъ послѣ ревизіи (ст. 94 и прим. 1 къ ст. 105) . . . . .	9891
2) лицъ, изъятыхъ отъ внесенія въ десятую народную перепись, а также вышедшихъ послѣ ревизіи изъ податнаго состоянія (ст. 95 устава) . . . . .	8

Въ числѣ лицъ, внесенныхъ въ дополнительный списокъ Б., заключалось подучившихъ отсрочку:

1) по имущественному положенію . . . . .	3
2) на окончаніе образованія . . . . .	9
3) для усыновленія законнымъ порядкомъ (ст. 45 прил. 4) . . . . .	1
4) по невозможности и для поправленія здоровья (ст. 44) въ 1 разъ . . . . .	1378
во 2 разъ . . . . .	826
Итого . . . . .	2217

Изъ числа лицъ, внесенныхъ въ призывные списки:

а) получило отсрочку на окончаніе образованія . . . . .	29
б) освобождено отъ жеребья (ст. 54), какъ заявившихъ желаніе исполнить воинскую повинность въ качествѣ вольноопредѣляющихся . . . . .	6
в) освобождено совсѣмъ отъ воинской повинности (ст. 62)	3

При осмотрѣ и приѣмѣ для пополненія назначеннаго числа новобранцевъ:

1) признано совсѣмъ неспособными къ военной службѣ:

а) изъ внесенныхъ въ призывные списки:

христіанъ . . . . .	228
евреевъ . . . . .	41

б) изъ числившихся по списку Б. . . . . 47

Признано годными къ зачисленію въ ратники ополченія 2-го разряда (ст. 154)

а) изъ внесенныхъ въ призывные списки:

христіанъ . . . . .	605
евреевъ . . . . .	167

б) изъ числившихся по списку А. . . . . 1

в) изъ числившихся по списку Б. . . . . 743

Назначено отсрочекъ по невозможности и для излѣченія болѣзней (ст. 44)

а) изъ внесенныхъ въ призывные списки:

христіанъ . . . . .	1083
евреевъ . . . . .	254

б) изъ числившихся по списку Б. . . . . 997

Отсрочено вѣдѣтвіе нахождения подъ слѣдствіемъ и судомъ (ст. 47) . . . . . 31

Отправлено на испытаніе (ст. 148) . . . . . 126

Назначено къ переосвидѣтельствуванію (ст. 150 устава)

а) изъ внесенныхъ въ призывные списки . . . . . 49

б) изъ числившихся по списку Б. . . . . 10

Неявилось къ исполненію призыва:

христіанъ . . . . .	141
евреевъ . . . . .	58

*Примѣчаніе:* къ исполненію воинской повинности неявилось:

	Христіанъ.	Евреевъ.	Итого.
по Бендинскому уѣзду . . . . .	9	2	11
„ Брезинскому „ . . . . .	4	4	8
„ Ласкому „ . . . . .	16	5	21
„ Лодзинскому „ . . . . .	44	16	60
„ Новорадомскому „ . . . . .	20	4	24
„ Петроковскому „ . . . . .	22	3	25
„ Равскому „ . . . . .	12	2	14
„ Ченстоховскому „ . . . . .	14	22	36
Всего . . . . .	141	58	199

Принято въ войска:

а) изъ внесенныхъ въ призывные списки . . . . .	2668
б) изъ внесенныхъ въ дополнительный списокъ А. . . . .	6
в) изъ внесенныхъ въ дополнительный списокъ Б., поступленіе коихъ въ войска было отерочено:	
1) на основаніи 44 ст. устава по истеченіи	
I-ой отсрочки . . . . .	229
по истеченіи II-ой отсрочки . . . . .	79
2) на основаніи 52, 53, 55 и 66 ст. устава . . . . .	2
	<hr/>
Всего принято . . . . .	2984

Осталось въ недоборѣ:

Евреевъ . . . . .	5
а именно:	
по Бендинскому уѣзду . . . . .	3
„ Петроковскому „ . . . . .	1
„ Равскому „ . . . . .	1
	<hr/>
Итого . . . . .	5

Въ числѣ принятыхъ заключается:

а) имѣвшихъ право на льготу:	
III разряда . . . . .	63
II разряда . . . . .	65
I разряда . . . . .	12
б) женатыхъ . . . . .	258
изъ нихъ одиночекъ, семейство которыхъ состоитъ только изъ жены и дѣтей, (циркуляръ Министерства Внутреннихъ Дѣлъ 30-го Мая 1874 г. № 32) . . . . .	
	4
в) Имѣющихъ право на сокращенные сроки службы:	
1) по I пункту 56 ст. устава . . . . .	3
2) по II пункту „ „ . . . . .	2
3) по III пункту „ „ . . . . .	2
г) умѣющихъ читать и писать или только читать . . . . .	569
	<hr/>
Итого . . . . .	978
д) Зачисленныхъ по приѣмъ въ запасъ:	
на основаніи 63 ст. устава . . . . .	8
е) Способныхъ къ службѣ:	
строевой . . . . .	2937
нестроевой . . . . .	47

Въ томъ числѣ:

ж) Мѣрою роста

въ 2 аршина 2 <sup>1</sup> / <sub>2</sub> вершка . . . . .	111
„ 2 „ 3 „ . . . . .	453
„ 2 „ 4 „ . . . . .	784
„ 2 „ 5 „ . . . . .	856
„ 2 „ 6 „ . . . . .	517
„ 2 „ 7 „ . . . . .	209
„ 2 „ 8 „ . . . . .	39
„ 2 „ 9 „ . . . . .	14
„ 2 „ 10 „ . . . . .	1

3) По сословіямъ:

1) лицъ, внесенныхъ въ ревизскія сказки (книги населенія), а равно приписанныхъ къ обществамъ послѣ ревизіи . . . . . 2983

2) лицъ, изъятыхъ отъ внесенія въ десятую народную перепись, а также вышедшихъ послѣ ревизіи изъ податнаго состоянія . . . . . 1

и) По происхожденію:

1) Русскихъ (Великорусовъ, Малороссіянъ и Бѣлоруссовъ) . . . . . 11  
 2) Поляковъ . . . . . 2236  
 3) Нѣмцевъ . . . . . 334  
 4) Чеховъ . . . . . 7  
 5) Евреевъ . . . . . 396

і) По вѣроисповѣданію:

1) Православныхъ и единовѣрцевъ . . . . . 11  
 2) Прочихъ христіанъ . . . . . 2577  
 3) Евреевъ . . . . . 396

Изъ числа принятыхъ новобранцевъ:

а) отправлено съ мѣсть призыва въ лѣчебныя заведенія (ст. 23 Наставленія Присутствіямъ) . . . . . 61  
 б) отправлено съ мѣсть призыва по назначенію въ войска . . . . . 484  
 в) распущено по домамъ, на основаніи 155 ст. устава . . . . . 2438  
 Итого . . . . . 2984

За пополненіе контингента при освидѣтельствovanіи (ст. 154 устава) прочихъ призывныхъ лицъ

1) Зачислено въ ратники ополченія I разряда:

христіанъ . . . . . 1808  
 евреевъ . . . . . 155

2) Зачислено въ ратники ополченія II разряда:

христіанъ . . . . . 2149  
 евреевъ . . . . . 237

3) Признано совѣзмъ неспособными:

христіанъ . . . . . 112  
 евреевъ . . . . . 15

4) Неявилося къ освидѣтельствovanію:

христіанъ . . . . . 46  
 евреевъ . . . . . 4  
 Итого . . . . . 4526

2) О дѣйствіяхъ Присутствій по воинской повинности, въ теченіи отчетнаго года.

Принято на замѣну состоящихъ на службѣ, по 51 ст. устава . . . . . 3  
 Принято на службу, на основаніи 151 ст. устава:  
 а) подлежащихъ переосвидѣтельствovanію . . . . . 63  
 б) находившихся въ лѣчебныхъ заведеніяхъ на испытаніи . . . . . 62  
 в) неявившихся по призыву . . . . . 38  
 г) состоявшихъ подъ слѣдствіемъ или судомъ . . . . . 4  
 Итого . . . . . 167

Принято на службу на основаніи 158 и 159 ст. устава:	
а) по дополнительному жеребью . . . . .	6
б) безъ жеребья . . . . .	3
Возвращено съ дѣйствительной службы по семейному положенію, на основаніи 49 ст. устава . . . . .	
	15
Привлечено къ отвѣтственности за нарушение законовъ о воинской повинности:	
а) по 350 ст. устава . . . . .	104
б) " 351 " " . . . . .	1
в) " 353 " " . . . . .	1
г) " 354 " " . . . . .	3
	<hr/>
Итого . . . . .	109
Опредѣленъ возрастъ по наружному виду, по 137 ст. уст.	
изъ нихъ включено въ призывные списки . . . . .	134
Причислено, на основаніи 119 и 120 ст. устава, въ призывные участки . . . . .	97
Отчислено изъ призывныхъ участковъ, на основаніи 119 и 120 ст. устава . . . . .	7
Выдано свидѣтельствъ о припискѣ къ призывнымъ участкамъ:	
а) лицамъ, означеннымъ въ 95 ст. устава . . . . .	13
б) прочимъ лицамъ, обязаннымъ по ст. 97 устава получить эти свидѣтельства . . . . .	3
	<hr/>
Итого . . . . .	16
Выдано свидѣтельствъ о явкѣ къ исполненію воинской повинности на основаніи 160 ст. устава:	
а) объ освобожденіи отъ службы на всегда . . . . .	443
б) о зачисленіи въ ратники ополченія 1-го разряда . . . . .	1963
в) о зачисленіи въ ратники ополченія 2-го разряда . . . . .	3902
г) временныхъ . . . . .	2579
	<hr/>
Итого . . . . .	8887
Поступило жалобъ въ уѣздныя воинскія Присутствія (ст. 201 устава) на неправильности въ призывныхъ спискахъ . . . . .	
	80
Изъ нихъ признано уважительными . . . . .	15
Поступило жалобъ въ Губернское по воинской повинности Присутствіе (ст. 205 устава):	
а) на неправильности въ призывныхъ спискахъ . . . . .	2
б) по опредѣленію неспособности къ труду . . . . .	29
в) по назначенію льготъ . . . . .	24
г) по опредѣленію годности къ службѣ . . . . .	154
	<hr/>
Итого . . . . .	209
Изъ нихъ признано уважительными:	
а) по опредѣленію неспособности къ труду . . . . .	3
б) по назначенію льготъ . . . . .	1
в) по опредѣленію годности къ службѣ . . . . .	2
	<hr/>
Итого . . . . .	6
Перенесено жалобъ въ Правительствующій Сенатъ по 211 ст. устава . . . . .	
	1
О дѣлопроизводствѣ Присутствій:	
а) число засѣданій, кромѣ происходящихъ для дѣйствій по призыву . . . . .	63
б) входящихъ бумагъ . . . . .	9791
в) исходящихъ " . . . . .	17978

3) *О расходах по призыву и приему на службу и на содержание уездных Присутствій въ теченіи 1890 года.*

а) расходы по отправленію призывныхъ въ губернской городъ для переосвидѣтельствованія и въ лѣчебныя заведенія на испытаніе и по содержанію этихъ лицъ въ лѣчебныхъ заведеніяхъ (ст. 148 устава о воинской повинности)	332 р. 64 к.
б) расходы на путевое, квартирное и порціонное довольствіе военнаго члена, медиковъ и военнаго приемщика (по 164 ст. устава)	1690 " 5 "
в) на содержаніе лицъ, завѣдывающихъ дѣлопроизводствомъ Присутствій	4800 " — "
г) канцелярскіе расходы (ст. 164 п. 3 и ст. 166 устава) изъ казны	2989 " — "
д) на наемъ помѣщеній для Присутствій, а также на ихъ меблированіе, отопленіе и освѣщеніе (ст. 167 устава)	940 " — "
Всего	10751 р. 69 к.

По призыву 1890 года, всѣ вообще дѣйствія, установленныя уставомъ о воинской повинности, произведены были по всѣмъ уѣздамъ Петровской губерніи въ опредѣленный закономъ срокъ.

Въ отчетномъ году не было такихъ случаевъ, которые имѣли бы вредное вліяніе на ходъ призыва и вообще дѣлъ по воинской повинности, а равно не возникало по этимъ дѣламъ никакихъ вопросовъ и недоразумѣній.

	Въ 1886 г.	Въ 1887 г.	Въ 1888 г.	Въ 1889 г.	Въ 1890 г.	Итого за пять лѣтъ.
Къ исполненію воинской повинности было призвано по всѣмъ призывнымъ и дополнительнымъ А и Б спискамъ христіанъ и евреевъ . . . . .	11496	11363	12034	12095	12123	59111
Изъ коихъ подлежало поступленію въ войска: христіанъ . . . . .	2495	2600	2701	2656	2585	13037
евреевъ . . . . .	427	403	405	414	404	2053
Итого . . . . .	2922	3003	3106	3070	2989	15090
Осталось въ недоборѣ:						
христіанъ . . . . .	—	—	—	—	—	—
евреевъ . . . . .	—	8	—	1	5	14
Итого . . . . .	—	8	—	1	5	14
Неявилося къ призыву:						
христіанъ . . . . .	79	97	96	70	141	483
евреевъ . . . . .	54	65	47	55	58	279
Итого . . . . .	133	162	143	125	199	762

Свѣдѣнія о количествѣ денежныхъ взысканій, наложенныхъ въ силу Высочайшаго повелѣнія 12-го Апрѣля 1886 года на семейства евреевъ, уклонившихся отъ исполненія воинской повинности.

У Б З Д Ы.	Число оштрафованныхъ семействъ по призывамъ.			Сумма штрафовъ, наложенныхъ по призывамъ.		
	1888 года.	1889 года.	1890 года.	1888 г.	1889 г.	1890 г.
	Р у б л и и к о п ѣ й к и.					
Бединскій . . .	—	4	4	—	1200	1200
Брезинскій . . .	2	4	4	600	1200	1200
Ласкій . . . . .	4	2	5	1200	600	1500
Лодзинскій . . .	16	16	16	4800	4800	4800
Новорадомскій .	3	8	4	900	2400	1200
Петроковскій . .	5	3	3	1500	900	900
Ченстоховскій .	—	1	9	—	3000	2700
Равскій . . . . .	26	19	22	7800	5700	6600
Итого .	56	57	67	16800	17100	20100
Въ счетъ этихъ штрафовъ взыскано (къ 1-му Января 1891 г.) . .				2072 64	2380 70	2528 77
Осталось въ недоимкѣ . . . . .				14727 36	14719 30	17571 23

Ко взысканію остальныхъ штрафовъ, наложенныхъ на семейства евреевъ, уклонившихся отъ исполненія воинской повинности, въ общей суммѣ 47014 руб. 89 коп. принимаются полиціей надлежащія мѣры.

*б) Свѣдѣнія о выполненіи призыва нижнихъ чиновъ запаса въ учебные сборы по Петроковской губерніи на основаніи Высочайшаго повелѣнія 11-го Юня 1890 года.*

Согласно нижеизложенной таблицѣ, призывъ запасныхъ нижнихъ чиновъ въ отчетномъ году былъ произведенъ успѣшно и безъ всякихъ затрудненій. По росписанію назначено призвать въ учебный сборъ 1765 человекъ, болѣе 1889 года на 88 человекъ.

Ко времени же призыва подлежало явкѣ 2018 человекъ (на 9 мѣнѣе 1889 года) для которыхъ и высланы были воинскими Начальниками призывныя карты. Последнихъ не вручено 193, преимущественно вѣдствіе поредвиженія запасныхъ нижнихъ чиновъ съ одного мѣста жительства на другое до времени полученія на нихъ призывныхъ картъ, а также вѣдствіе смерти и арестованія по суду и слѣдствію. Изъ получившихъ призывныя карты не явилось по законнымъ причинамъ 6 и уклонившихся 19. Всего явилось 1850 человекъ, изъ коихъ принято 1528; освобождено отъ участія въ учебномъ сборѣ: по неспособности и болѣзни 279 человекъ и по другимъ причинамъ 43 человекъ.

У ъ з д ы.	По росписанію назначено призывать въ учебный сборъ.		Сколько призванныхъ картъ не введено.	Сколько изъ полученныхъ призывныхъ картъ не явилось.		Всего явилось.	Изъ нихъ принято.	Освобождено отъ участія въ учебныхъ сборахъ.	
	Ко времени призвана поддежало явля въ учебный сборъ.	Сколько призванныхъ картъ не введено.		По законнымъ причинамъ.	Уклонившихся.			По неспособностямъ и болезнямъ.	По другимъ причинамъ.
Петроковский . . .	—	217	5	1	4	207	135	70	2
гор. Петроковъ . . .	361	44	16	—	—	28	16	12	—
Ласкій . . . . .	—	205	57	2	—	146	117	19	10
Новорадомскій . . .	—	210	47	—	6	204	188	7	9
Бендинскій . . . . .	734	331	36	1	1	293	264	25	4
Ченстоховскій . . .	—	250	18	1	—	231	202	29	—
Лодзинскій . . . . .	457	268	7	—	1	260	209	46	5
гор. Лодзь . . . . .		274	4	1	7	262	222	40	—
Равскій . . . . .	213	109	3	—	—	109	84	22	3
Брезинскій . . . . .		110	—	—	—	110	91	9	10
Итого . . . . .	1765	2018	193	6	19	1850	1528	279	43

в) Квартирная повинность.

Квартиры для войскъ и помѣщенія подъ хозяйственныя ихъ заведенія, а также квартиры для классныхъ чиновниковъ военного вѣдомства и для жандармовъ отводимы были натурою въ домахъ городскихъ и сельскихъ обывателей, или же послѣднимъ, вѣдѣвствіе поступившихъ требованій, отпускались деньги, согласно Высочайше утвержденному 2 Мая 1886 года мнѣнію Государственнаго Совѣта.

Въ отчетномъ году въ губерніи были расположены слѣдующія части войскъ и военныя учрежденія:

въ городѣ Петроковѣ:

Командиръ 1-ой бригады 10 пѣхотной Дивизіи; 38 пѣхотный Тобольскій Его Императорскаго Высочества Великаго Князя Сергія Александровича полкъ (4 роты его въ посадѣ Вольборжѣ, Петроковского уѣзда); Петроковское Губернское Жандармское Управление; Жандармское Управление Петроковского, Ласкаго и Новорадомскаго уѣздовъ и Управление Уѣзднаго Воинскаго Начальника;

въ городѣ Лодзи:

Управление Уѣзднаго Воинскаго Начальника, 37 пѣхотный Екатеринбургскій Его Императорскаго Высочества Великаго Князя Александра Александровича полкъ, съ полковымъ и баталіоннымъ штабами и съ 14 строевыми и одною нестроевою ротами (2 роты его въ гор. Пабяницы); одна сотня Донскаго казачьяго № 5 полка; Управление 10-й Артиллерійской бригады съ 4 батареями (двѣ въ гор. Згержѣ), 9 конно-артиллерійская батарея и Жандармское Управление Лодзинскаго, Равскаго и Брезинскаго уѣздовъ;

въ гор. Ченстоховѣ:

Штабъ 2-й стрѣлковой бригады съ 2-мя стрѣлковыми полками, Командиръ 2-й бригады 14 Кавалерійской Дивизіи, 42 Драгунскій Митавскій Его Королевскаго Высочества Принца Прусскаго Альберта полкъ (полковой штабъ съ 5 эскадронами, 6-ой эскадронъ въ дер. За-

тишье) и Жандармское Управление Ченстоховскаго и Бендинскаго уѣздовъ;

въ гор. Новорадомскѣ:

5-й Стрѣлковій полкъ съ полковымъ и баталіонными штабами и 6 ротами, остальные двѣ въ дер. Гидлахъ, Новорадомскаго уѣзда, и Управление Новорадомскаго Уѣзднаго Воинскаго Начальника;

въ гор. Бендинѣ:

Одна сотня Донскаго Казачьяго № 14 полка;

въ гор. Равѣ и прилегающихъ къ ней мѣстностяхъ:

31-й пѣхотный Алексопольскій полкъ, остальные части его въ посадѣ Новемясто, Ежовѣ и въ гор. Брезивы, Управление Равскаго Уѣзднаго Воинскаго Начальника;

въ гор. Томашовѣ:

6-й Стрѣлковій полкъ съ полковымъ и баталіонными штабами.

*Для размѣщенія войскъ имѣются въ губерніи городскія и казенныя зданія:*

Въ гор. Петроковѣ:

Каменная казарма, построенная на квартирныя суммы, и старинное зданіе, приспособленное для военной надобности на тѣже суммы, а также казенный домъ, занятые 3-мя ротами Тобольскаго полка, церковью, цейхгаузами, кухнями и проч.

Казенный деревянный сарай и строенія быв. солянаго магазина, изъ коихъ сарай занятъ подъ обозъ новой организціи 38-го пѣхотнаго Тобольскаго полка и временный дополнительный провіантскій магазинъ, а жилой флигель магазина подъ штабъ-офицерскую квартиру.

Въ гор. Новорадомскѣ:

Казенная каменная казарма для трехъ ротъ 5-го стрѣлковаго полка.

Въ гор. Ченстоховѣ:

Четыре деревянныхъ казенныхъ сарая, для храненія обоза 42 драгунскаго Митавскаго полка и 2-хъ стрѣлковыхъ полковъ.

Въ гор. Згержѣ:

Четыре деревянныхъ казенныхъ сарая, манежъ и конюшня для 2-хъ батарей 10 Артиллерійской бригады.

Въ гор. Равѣ:

Три деревянныхъ казенныхъ сарая для храненія обоза 31-го пѣхотнаго Алексопольскаго полка. Кромѣ того, часть войскъ расположена за квартирное вознагражденіе въ частныхъ зданіяхъ построенныхъ специально для войскъ, а именно: въ гор. Петроковѣ въ каменной казармѣ Краковскаго—три роты 38 пѣхот. Тобольскаго полка, въ гор. Ченстоховѣ, въ казармахъ Котлицкаго—два и въ казармахъ Герца—три эскадрона 42 драгунскаго Митавскаго полка и лошади этихъ эскадроновъ, а въ гор. Лодзи въ частной казармѣ Акціонернаго Общества Карла Шайблера, отдаваемой обществомъ взаменъ натуральной квартирной съ его строеній повинности, часть 37 пѣхотнаго Екатеринбургскаго полка.

г) Подводная и другія натуральныя повинности.

По примѣру прежнихъ лѣтъ, кромѣ указанныхъ выше повинностей, жителями губерніи въ отчетномъ году были исполнены еще слѣдующія натуральныя повинности: подводная, шарварковая и гминная стойковая (конная и пѣшая). Всѣ означенныя повинности отбывались на основаніи существующихъ законоположеній и съ соблюденіемъ возможной равномерности.

III. Общественное благоустройство и благочиніе.

а) Назенныя и общественныя зданія.

Въ теченіи отчетнаго 1890 года произведена была ремонтировка на счетъ казны городскихъ казенныхъ зданій, въ которыхъ помѣщаются губернска и уѣздныя управленія и другія правительственныя учрежденія Петроковской губерніи, а именно:

1) въ городѣ Новорадомскѣ—каменнаго зданія, въ которомъ помѣщается уѣздное управленіе, на сумму	100 р.
2) въ гор. Равѣ—такого же зданія . . . . .	118 „ 20 к.
3) въ гор. Брезинѣ—такого же зданія . . . . .	180 „
и 4) въ гор. Петроковѣ—казеннаго зданія, въ которомъ помѣщается архивъ Губернскаго Правленія и Губернская Типографія, на сумму . . . . .	97 „ 80 „
Итого . . . . .	496 р.

Предложено въ теченіи отчетнаго года построить и ремонтировать, по утвержденнымъ сметамъ другихъ вѣдомствъ:

1) въ гор. Петроковѣ—ремонтировать казенное зданіе, въ которомъ помѣщается Отдѣленіе Государственнаго Банка, на сумму . . . . .	993 р. 70 к.
2) въ пос. Модржеевѣ, Бендинскаго уѣзда ремонтировать часть казеннаго зданія, б. солянаго магазина, и приспособить его подъ помѣщеніе командира отряда и нижнихъ чиновъ пограничной стражи, на сумму . . . . .	6212 „ 63 „
3) и построить тамъ же деревянный домъ для квартиры таможенныхъ чиновниковъ на сумму . . . . .	4125 „ 38 „
и 4) въ Границкой Таможни капитально ремонтировать 2 каменные флигеля при главномъ зданіи Таможни, занимаемые Членами сей Таможни, на сумму . . . . .	4645 „ 79 „
Итого предложено ремонтировать и построить на сумму . . . . .	15977 р. 50 к.

б) Дороги, мосты и судоходство по Петроковской губерніи.

Пролегающія черезъ Петроковскую губернію пути сообщенія оставались въ отчетномъ году тѣже, что и въ предыдущемъ 1889 году, а именно:

I. Жельзныя дороги.

а) Варшавско-Вѣнская пролегаетъ вдоль Петроковской губерніи, по направленію съ сѣвера на югъ, съ вѣтвью отъ ст. Колюшки въ городъ Лодзь и отъ ст. Зомбковице до Сосновець, вообще на протяженіи 241 версты;

б) Колошковско-Островецкая вѣтвь Ивангородо-Домбровской желѣзной дороги, въ предѣлахъ Брезинскаго уѣзда, отъ ст. Колошки до границы Радомской губ., по направленію на востокъ, на длинѣ 25 версты; и в) участокъ Ивангородской дороги, въ Бендинскомъ уѣздѣ, отъ границы Кѣлецкой губерніи до станціи Голоногъ (Домброва), на длинѣ около 10 версты.

*II. Шоссейные Государственные тракты*, состоящіе въ непосредственномъ завѣдываніи Правленія Варшавскаго Округа Путей Сообщенія:

а) Калишское фабричное шоссе отъ 93-ей до 168-й версты, въ предѣлахъ Брезинскаго, Лодзинскаго и Ласкаго уѣздовъ, на длинѣ 76,7 версты, и

б) Олькунское шоссе въ предѣлахъ Бендинскаго уѣзда, отъ 297-й до 318 версты, т. е. на длинѣ 20,8 версты.

*III. Губернскихъ земскихъ трактовъ I-го разряда*, содержаніе коихъ отнесено на суммы губернскаго дорожнаго сбора, находится въ предѣлахъ губерніи 24, длиною вообще 715 версты 38 $\frac{1}{2}$  саж.

въ томъ числѣ:

шоссированныхъ . . . . .	534 вер. 143,36 саж.
мостовой . . . . .	30 „ 19,85 „
грунтовой дороги . . . . .	150 „ 375,29 „

Въ теченіи 1890 г. начата постройка 2-хъ участковъ шоссе на грунтовыхъ I разряда дорогахъ, а именно: 510 пог. саж. на Лодзинско-Равскомъ трaktѣ въ Лодзинскомъ уѣздѣ и 506 пог. саж. на Петроковско-Равскомъ трaktѣ въ Брезинскомъ уѣздѣ, но работы эти будутъ окончены только въ 1891 году.

На всѣхъ вышесказанныхъ трактахъ I-го разряда находится мостовъ нетарифныхъ 689, общей длины 1247 $\frac{1}{2}$  пог. саж. (въ прошломъ 1889 году было 687 мостовъ длиною 1239 саж.).

Такъ какъ на ремонтровку въ 1890 г. существующихъ 534 вер. 143 саж. шоссе съ мостами, на уплату процентовъ въ пользу техникувъ, и въ доходъ казны и на жалованье дорожной службы расходовано . . . . . 99818 р. 5 к.

и за таковыя же работы, исполненныя въ 1890 году, подлежатъ къ уплатѣ въ 1891 г. . . . . 50504 „ 4 „

Итого . . . . . 150322 р. 9 к.,

то содержаніе въ исправности одной версты губернскаго шоссе обошлось среднимъ числомъ въ 279 руб. 48 коп.

*IV. Второразрядныхъ уездныхъ дорогъ* имѣется въ губерніи 1147 $\frac{1}{2}$  вер., въ томъ числѣ 155 версты шоссированныхъ, на этихъ трактахъ находится 752 моста; содержаніе въ исправности дорогъ II-го разряда производится посредствомъ гминной повинности, распределяемой на жителей по приговорамъ гминныхъ сходовъ и отбываемой или въ натурѣ, или же посредствомъ замѣны натуральной повинности денежнымъ сборомъ, размѣръ котораго опредѣляется тоже гминнымъ сходомъ.

*Тарифныхъ мостовъ* на трактахъ I-го и II-го разряда находилось въ 1890 году 31, и содержаніе ихъ въ исправности относится на счетъ владѣльцевъ или обществъ, пользующихся тарифнымъ сборомъ за проѣздъ по мостамъ.

*Судоходный рѣкъ* въ предѣлахъ Петроковской губернии не имѣется, но по восточной границѣ губернии, на протяженіи около 133 верстъ, протекаетъ сплавная рѣка Пилица (притокъ рѣки Вислы), по которой въ 1890 году отправлено лѣснаго матеріала 128 плотовъ.

На содержаніе въ исправности и перестройку трактовъ I-го разряда, съ находящимися на нихъ мостами и плотинами, взимается губернской земской дорожной сборъ въ размѣрѣ 15% отъ уплачиваемыхъ владельцами недвижимостей основныхъ казенныхъ податей, т. е. поземельнаго налога, подымной подати и т. п., установленный на основаніи Высочайше утвержденныхъ 19 Юня 1870 г. правилъ на содержаніе земскихъ дорогъ, и, согласно Высочайше утвержденному 27 Декабря 1878 г. журналу Комитета по дѣламъ Царства Польскаго, въ пользу дорожнаго сбора взимается еще 10% отъ стоимости выданныхъ торговыхъ свидѣтельствъ и акцизныхъ патентовъ.

Оборотъ дорожныхъ суммъ въ Петроковской губернии за 1890 годъ представляется въ слѣдующемъ видѣ:

недоимки къ 1 Января 1890 года числилось . . . . .	4404 р. 12 к.
дорожнаго сбора въ размѣрѣ 15% отъ казенныхъ податей съ недвижимостей назначено ко взысканію . . . . .	110388 „ 18 „
<b>Итого окладнаго дохода ожидалось . . . . .</b>	<b>114792 р. 31 к.</b>

Въ счетъ сего въ 1890 году		
поступило . . . . .	111311 р. 82 к.	
сложено со счетовъ . . . . .	466 „ 93 „	
<b>Итого . . . . .</b>	<b>111778 р. 75 к.</b>	
Затѣмъ на 1891 годъ осталось въ недоимкѣ . . . . .	3013 р. 56 к.	
Наличный остатокъ отъ 1889 года составлялъ . . . . .	47016 р. 28 к.	
къ сему въ 1890 году поступило въ наличности:		
а) дорожнаго сбора съ недвижимостей . . . . .	111311 „ 82 „	
б) 10% сбора съ торговцевъ и промышленниковъ . . . . .	46433 „ 14 „	
в) случайныхъ доходовъ . . . . .	823 „ 44 „	
<b>Всего . . . . .</b>	<b>205584 р. 68 к.</b>	

Изъ этой суммы израсходовано . . . . .	152761 р. 68 к.
Затѣмъ наличнаго остатка дорожныхъ суммъ къ 1 Января 1891 г. находилось . . . . .	52823 р.
но такъ какъ за работы, произведенныя въ 1890 году, причитается къ уплатѣ . . . . .	54896 р. 19 к.
то недостающую часть этой суммы слѣдуетъ отнести на ожидаемые къ поступленію въ 1891 году доходы.	

### в) Почты и телеграфныя сообщенія.

По сообщеннымъ Начальникомъ Варшавско почтово-телеграфнаго округа свѣдѣніямъ, въ составѣ округа Петроковской губернии, находилось въ отчетномъ 1890 году почтово-телеграфныхъ и почтовыхъ учреждений 43, въ томъ числѣ:

почтово-телеграфныхъ конторъ . . . . .	10
„ „ отдѣленій . . . . .	5
несоединенныхъ почтовыхъ конторъ . . . . .	2
„ телеграфныхъ „ . . . . .	1
„ почтовыхъ отдѣленій . . . . .	4
и почтовыхъ станцій . . . . .	21
<b>Итого . . . . .</b>	<b>43</b>

Изъ нижеслѣдующаго списка видно, что на почтовыхъ станціяхъ всѣхъ почтарей было 67 и почтовыхъ лошадей 136.

Списокъ коннымъ почтовымъ станціямъ съ обозначеніемъ комплекта содержимыхъ на нихъ почтарей и лошадей въ 1890 году.

№ по порядку.	Наименованіе станціи.	Сколько положено содержать.	
		почтарей.	лошадей.
1	Александровъ . . . . .	1	2
2	Белхатовъ . . . . .	2	3
3	Брезинъ . . . . .	1	2
4	Брезница . . . . .	2	4
5	Вадлевъ . . . . .	2	6
6	Видава . . . . .	2	3
7	Гловно . . . . .	2	3
8	Заверце . . . . .	3	5
9	Згержъ . . . . .	3	6
10	Зелевъ . . . . .	1	2
11	Клобуцкъ . . . . .	2	4
12	Конецполь . . . . .	2	4
13	Кржепицы . . . . .	2	4
14	Ласкъ . . . . .	5	12
15	Лодзь . . . . .	6	18
16	Лютомірекъ . . . . .	1	2
17	Мышковъ . . . . .	2	3
18	Новое-мѣсто . . . . .	2	3
19	Новорадомскъ . . . . .	2	3
20	Пабянице . . . . .	4	12
21	Петроковъ . . . . .	6	10
22	Рава . . . . .	3	5
23	Св. Анна . . . . .	2	4
24	Сильничка . . . . .	1	3
25	Томашовъ . . . . .	2	4
26	Тушинъ . . . . .	1	2
27	Ченстоховъ . . . . .	3	4
28	Щерцовъ . . . . .	2	3
	Итого . . . . .	67	136

Въ отчетномъ году произошли слѣдующія перемѣны въ организаціи учреждений:

а) *соединены*: почтовая и телеграфная конторы въ Сосновицахъ въ одну Почтово-Телеграфную Контору III класса;

б) *преобразованы*: Заверцкое почтовое отдѣленіе въ Почтовую Контору VI класса, Границкая телеграфная Станція въ телеграфную Контору V класса, почтовые Станціи: въ Горжковицахъ, Зомбовицахъ и Мышковѣ—въ Почтовый Отдѣленія;

в) *открыто*: Почтовое Отдѣленіе въ Сульмѣржицахъ съ 1-го Декабря 1890 года;

и г) *закрыты*: пріемная и конная Почтовая Станція въ Клецовѣ, съ того же времени.

Съ 1-го Августа учашено отправленіе денежной корреспонденціи между Лодзью и Калишемъ вмѣсто 1 раза въ недѣлю, по 4 раза въ недѣлю.

Случаевъ расхищенія и разграбленія почтъ было три, а именно: а) 12 Февраля въ Лодзинской почтово-телеграфной Конторѣ похищена сторожемъ оной Иваномъ Марцинякомъ денежная корреспонденція на сумму 442 руб., которая найдена въ тѣлости при обыскахъ въ подвальному помѣщеніи Конторы, за что Марцинякъ преданъ судебной отвѣтственности, б) ночью 30 Мая и 5 Юня, во время слѣдованія почтово-пассажижскихъ каретъ, похищены на пути между Клобуцкомъ и Крженицами, пассажирскіе вещи, стоимостью въ первомъ случаѣ 200 р. и во второмъ 302 руб., но похитители не обнаружены.

Обмѣнено почтово-телеграфными учреждениями губерніи всего 460242 депеши и выручено телеграфнаго дохода 98616 руб.

Въ предѣлахъ губерніи существуютъ телеграфныя линіи отъ Петрокова до Рогова и Границы, Стржемешницъ до Сосновицъ, Колошекъ до Лодзи и Томашова, расположенныя вдоль Варшавско-Вѣнской, фабрично-Лодзинской и Ивангородо-Домбровской желѣзныхъ дорогъ, какъ равно: отъ Границы до Мысловицъ, Ченстохова до Концеполя, Томашова до Любохенка и Сялы, Лодзи до Брезинъ, Згержа и Ласка, а также отъ Равы до Новаго мѣста, проходящія по грунтовымъ трактамъ, всего верстъ: линіи 433 $\frac{1}{4}$  и проводовъ 781 $\frac{1}{2}$ . Въ отчетномъ году измѣненій въ телеграфныхъ сообщеніяхъ не было.

Телефонныя сообщенія находятся въ гор. Лодзи, гдѣ съѣтъ ихъ открыта для общаго пользованія 17 Декабря 1883 г. на основаніи контракта, заключеннаго Правительствомъ 26 Августа того же года, съ международнымъ Обществомъ телефоновъ Белля. Въ этой сѣти состояло къ 1-му Января 1891 года: линій 14 вер. 220 саж. проводовъ 340 вер. 400 саж., установленныхъ аппаратовъ 299, изъ коихъ три служебные, соединенныхъ абонентовъ: частныхъ 289 и правительственныхъ 7.

Что же касается частныхъ телефонныхъ сообщеній, то таковыя въ губерніи имѣются: а) между складомъ сукна въ гор. Томашовѣ и фабрикою въ гминѣ Лазиско, принадлежащими фабриканту Людовику Гендшке, открытое 10 Февраля 1884 г. б) между главною Конторою и канцеляріею Домбровскихъ каменноугольныхъ копей—6-го Февраля 1884 года, в) между принадлежащими братьямъ Баузерерцъ фабричною Конторою, механическими мастерскими и прокатнымъ заводомъ въ деревнѣ Мячевѣ, Бендинскаго уѣзда—19 Апрѣля 1887 г.; г) между жилымъ домомъ и фабрикою цемента въ принадлежащемъ помѣщику Цѣхановскому имѣніи Гродзецъ, Бендинскаго уѣзда—24 Апрѣля 1887 г., д) между принадлежащими братьямъ Барухъ красильною и набивною фабриками въ гор. Пабяницахъ—25 Юня 1887 г.; е) между различными Отдѣленіями фабрикъ акціонернаго общества „Заверце“ въ деревнѣ Заверце, Бендинскаго уѣзда 29 Августа 1887 г., ж) между домомъ Правленія заводовъ Варшавскаго Общества каменноугольной и горнозаводской промышленности и каменноугольными копиями „Казиміръ“ и „Феликсъ“ въ дер. Нѣмце, Бендинскаго уѣзда—27 Сентября 1887 г.; з) между двумя паровозными зданіями и двумя товарными конторами на станціи Петроковъ, Варшавско-Вѣнской желѣзной дороги—12 Декабря 1887 г., и) между Конторою товарной станціи Колошки II Ивангородо-Домбровской желѣзной дороги и конторою при перегрузочной платформѣ на станціи Колошки I Варшавско-Вѣнской желѣзной дороги 1 Января 1889 г., к) между конторою Начальника станціи Сосновице Ивангородо-Домбровской желѣзной дороги, Таможеннымъ пакгаузомъ и Управленіемъ Таможни въ Сосновицахъ—5 Апрѣля 1889 г.; л) между разными фабриками и заводами въ Бендинскомъ уѣздѣ, полустанціею Гзиховъ, Варшавско-Вѣнской желѣзной дороги и пос. Сосновицы 7 Января 1889 г., м) между отдѣльными зданіями станціи Сосновице Вар-

шавско-Вѣнской желѣзной дороги—13 Юля 1889 г., н) между отдѣльными зданіями станціи Лодзь, Лодзинской фабричной желѣзной дороги 30 Сентября 1889 г. и о) между фабриками въ гор. Томашовѣ, для сообщенія между собою мѣстныхъ фабрикантовъ, жителей и полиціи—20-го Октября 1890 года.

Во время пребыванія въ Петроковской губерніи въ отчетномъ году Высочайшаго Двора, были открыты: въ урочищѣ Спалѣ Почтово-Телеграфное Отдѣленіе, съ устройствомъ сообщеній: почтоваго, между Томашовомъ и Спалю и телеграфнаго—между Томашовомъ, Спалю и Любохенкомъ съ 17 Августа по 29 Сентября, при чемъ въ Спалу было поставлено для Высочайшихъ проѣздовъ 76 почтовыхъ лошадей съ 16 экипажами и 20 почтарями.

### г) Народная нравственность.

(Приложеніемъ къ этой статьѣ служатъ ведомости № 5 и № 5 лит. А, Б и В.)

Изъ прилагаемой при настоящемъ обзорѣ вѣдомости № 5 видно, что въ 1890 году Петроковскимъ Окружнымъ Судомъ было рассмотрѣно 894 дѣла, менѣе противъ предшествовавшаго года на 101 дѣло. Уменьшеніе это падаетъ преимущественно на преступленія противъ порядка управленія (35), противъ имущества и доходовъ казны (42) и противъ собственности частныхъ лицъ (43).

Осужденныхъ всего было 964 (менѣе на 77) изъ нихъ мужчинъ 803 и женщинъ 161.

По сословіямъ осужденные распредѣляются слѣдующимъ образомъ:

Дворянъ потомственныхъ . . . . .	17
Дворянъ личныхъ . . . . .	4
Мѣщанъ . . . . .	304
Крестьянъ . . . . .	518
Военнаго сословія . . . . .	27
Прочихъ сословій . . . . .	94
Итого . . . . .	964

Мировыми Судьями и Гминными Судами въ отчетномъ году рассмотрѣно (вѣдомости № 5 лит. А, Б и В) всего 36656 дѣлъ, болѣе предыдущаго года на 7566.

Осужденныхъ было 29454, болѣе 1889 г. на 364, изъ нихъ мужчинъ 25065 и женщинъ 4389.

По сословіямъ осужденные распредѣляются:

Дворянъ потомственныхъ . . . . .	89
Дворянъ личныхъ . . . . .	48
Почетныхъ гражданъ и купцовъ . . . . .	961
Мѣщанъ . . . . .	9466
Крестьянъ . . . . .	17977
Военнаго сословія . . . . .	64
Прочихъ сословій . . . . .	849
Итого . . . . .	29454

Сопоставляя данныя о преступныхъ дѣяніяхъ, рассмотрѣнныхъ Мировыми Судьями и Гминными Судами въ отчетномъ году, съ статистическими данными 1889 года, замѣчается увеличеніе числа преступленій въ отчетномъ году въ сравненіи съ предыдущимъ годомъ противъ порядка управленія на 1667 (5118—3451), противъ жизни здравія и чести частныхъ лицъ на 5980 (17670—11690).

Увеличение преступлений против порядка управления объясняется возбуждением значительного числа санитарных дѣлъ, а потому на такое увеличение слѣдуетъ смотрѣть, какъ на явленіе переходящее. Значительное же увеличение числа дѣлъ противъ жизни, здравія и чести частныхъ лицъ (5980) объясняется развитіемъ въ послѣднее время значительнаго числа праздныхъ людей, взявшихся за писаніе прошеній, которые въ большинствѣ случаевъ составляютъ неосновательныя жалобы, эксплуатируя неразвитую часть населенія.

По остальнымъ категоріямъ преступленій число ихъ или не измѣнилось, или же уменьшилось, какъ наиримѣрь: уменьшилось число преступленій противъ собственности частныхъ лицъ на 85 (въ 1889 году 8029—въ 1890 г. 7942); это явленіе можно объяснить улучшившимся экономическимъ положеніемъ населенія въ виду удовлетворительнаго урожая хлѣбовъ въ отчетномъ году.

Въ теченіи отчетнаго года возбуждено судебное преслѣдованіе противъ 81 должностнаго лица по обвиненію въ преступленіяхъ и проступкахъ по службѣ государственной и общественной; противъ 1 лица по обвиненію въ преступленіяхъ и проступкахъ противъ имущества и доходовъ казны; противъ 3-хъ лицъ по обвиненію въ преступленіяхъ и проступкахъ противъ общественнаго благоустройства и благочинія; противъ 3-хъ лицъ по обвиненію въ преступленіяхъ и проступкахъ противъ жизни, здравія и чести частныхъ лицъ, и противъ 1 лица по обвиненію въ преступленіяхъ и проступкахъ противъ собственности частныхъ лицъ, итого противъ 89 должностныхъ лицъ.

#### д) Тюрьмы, арестанты и этапы.

Въ Петроковской губерніи имѣются двѣ тюрьмы: одна въ городѣ Петроковѣ, другая въ городѣ Лодзи.

*Петроковская тюрьма* состоитъ изъ трехъ смѣжныхъ каменныхъ зданій и такого же флигеля, передѣланнаго изъ цейхгауза въ жилое арестантское помѣщеніе.

Вмѣстимость этихъ зданій, по кубическому содержанію воздуха, равняется 287 арестантскимъ мѣстамъ, но это число далеко не соответствуетъ потребности. Въ виду этого обстоятельства и другихъ крайнихъ недостатковъ и неудобствъ нынѣшняго тюремнаго помѣщенія расположеннаго притомъ въ самой серединѣ города, главнымъ Тюремнымъ управленіемъ признано необходимымъ построить въ городѣ Петроковѣ новое тюремное помѣщеніе, имѣющее удовлетворять потребности всей губерніи. Помѣщеніе это должно быть рассчитано на 900 арестантовъ, но, принимая во вниманіе неудобство сооруженія тюремнаго учрежденія столь значительныхъ размѣровъ и имѣя въ виду возможность оставить часть арестантовъ до 300 человекъ въ нынѣшнемъ помѣщеніи, новую тюрьму въ Петроковѣ признано возможнымъ соорудить лишь на 500—550 человекъ. Постройка таковой тюрьмы должна потребовать, по сдѣланнымъ техническимъ расчетамъ, около 450000 рублей затраты; въ отчетномъ году предложено было приступить къ возведенію на пріобрѣтенномъ для сего въ 1883 году участкѣ корпуса одиночнаго заключенія по образцу, соответствующему сооруженному при С.-Петербургской тюрьмѣ, но, по непредвидѣннымъ обстоятельствамъ и прежде всего по недостаточности разрѣшеннаго Главному Тюремному Управленію кредита, къ работамъ не приступлено. На начало этихъ работъ по дѣйствующей тюремной смѣтѣ назначено 100000 рублей.

Вышеупомянутый участокъ земли, подъ новую тюрьму пространствомъ 8 морговъ, расположенный за городомъ, пріобрѣтенъ въ 1883 г. за 4800 руб.

Въ Петроковской тюрьмѣ въ теченіи отчетнаго года содержалось 2475 арестантовъ, на 87 человекъ болѣе прошлаго 1889 года, а среднимъ числомъ въ день 670 человекъ.

Изъ означеннаго числа арестантовъ было осужденныхъ 1780 и подсѣдственныхъ 695 человекъ.

Изъ числа осужденныхъ были приговорены:

къ ссылкѣ въ каторжныя работы . . . . .	12
” на поселеніе въ Сибирь . . . . .	29
” на житіе въ другія губерніи . . . . .	1
къ работамъ въ арестантскихъ отдѣленіяхъ . . . . .	244
къ заключенію въ тюрьмѣ . . . . .	1494
Итого . . . . .	1780

Изъ общаго числа 2475 арестантовъ въ теченіи 1890 года выбыло:

1) вслѣдствіе окончанія срока наказанія . . . . .	1191
2) освобожденныхъ по другимъ причинамъ . . . . .	306
3) переведено въ другія мѣста заключенія . . . . .	332
Итого . . . . .	1829

Всѣ содержавшіеся въ общей сложности пробывши въ заключеніи 244893 арестантскихъ дня, болѣе прошлаго года на 3865 дней.

Малолѣтнихъ арестантовъ въ теченіи года содержалось среднимъ числомъ 15 человекъ въ день.

Больныхъ арестантовъ въ тюремномъ лазаретѣ въ теченіи отчетнаго года было 729 человекъ, изъ нихъ умерло 8 человекъ.

Больные арестанты, въ случаѣ появленія какихъ-либо эпидемическихъ болѣзней, по примѣру прежнихъ лѣтъ, помѣщались въ наняемомъ, съ разрѣшенія Главнаго Тюремнаго Управленія, добавочномъ за городомъ помѣщеніи въ домѣ обывателя Горовича за 500 руб. въ годъ.

Содержаніе арестантовъ, т. е. продовольствіе, одежда, обувь и проч. въ 1890 г. обошлось въ 36536 руб. 67 коп. Пища приготовлялась, подъ надзоромъ тюремнаго Начальства, изъ продуктовъ, доставлявшихся подрядчикомъ по 9,66 коп. за одну арестантскую порцію.

Арестантская одежда строится изъ матеріаловъ, доставляемыхъ на основаніи 20 п. III ст. Высочайше утвержденныхъ 29 Февраля 1868 г. дополнительныхъ правилъ къ Положенію о Губернскихъ и Уѣздныхъ Управленіяхъ, тюремными фабриками.

Для этой цѣли выслано было въ отчетномъ году Варшавскою тюремною фабрикою 6673 аршина двойнаго тика, Сѣрадзкою 734 арш. паклянаго холста и Сандомірскою 80 одѣяль; за неизмѣнимъ же на тюремныхъ фабрикахъ другихъ издѣлій для постройки одежды, бѣлья и постели, таковыя примѣнительно къ вышеупомянутому 20 пун. Положенія пріобрѣтены были посредствомъ подряда, отъ Петроковской купчихи Ханы Липской, по заключенному съ нею контракту, на сумму 2774 руб. 38 коп.

Постройка одежды, бѣлья и постели изъ доставленныхъ тюремными фабриками и пріобрѣтенныхъ покупкою матеріаловъ, произведена была въ отчетномъ году трудомъ арестантовъ, обувь же поставлялась Начальникомъ тюрьмы, съ уступкою ему вознагражденія съ человѣка: за осужденныхъ по  $\frac{3}{18}$  коп. и подсѣдическихъ по  $\frac{3}{16}$  коп. въ день.

Расходъ въ отчетномъ году по заготовленію одежды, бѣлья и постели для Петроковской тюрьмы составлялъ . . . . . 4779 р. 38 к.  
за поставку обуви уполчено . . . . . 958 „ 70 „  
Всего . . . . . 5738 р. 8 к.

При Петроковской тюрьмѣ фабрикъ не существуетъ, но, на основаніи закона 6 Января 1886 г., въ тюрьмѣ этой заведены работы по оплатенію бутылокъ и выдѣлки корзинъ. Для этихъ работъ отданы частному предпринимателю рабочія силы около 50-ти арестантовъ въ день, по контракту, при чемъ плата за оплатеніе одной бутылки или выдѣлку одной корзины изъ доставленнаго предпринимателемъ готоваго матеріала опредѣлена въ 5 коп. Сверхъ того, въ отчетномъ году арестанты занимались еще опципываніемъ перьевъ и шитьемъ, но эти работы, по недостатку заказовъ, были незначительны.

Дохода отъ всѣхъ означенныхъ работъ выручено въ отчетномъ году 3784 руб. 28 коп., которые примѣнительно къ указаніямъ, изложеннымъ въ приведенномъ законѣ, распределены надлежаще въ пользу казны, тюрьмы и арестантовъ.

Книгъ и пособій для обученія грамотѣ не приобрѣталось.

Побѣговъ изъ тюрьмы и этапныхъ помѣщеній не было.

*Лодзинская тюрьма* открыта въ 1886 году по Высочайшему повелѣнію. Въ ней содержалось въ отчетномъ году 1271 арестантъ, на 238 человекъ болѣе прошлаго года, въ томъ числѣ:

подслѣдственныхъ . . . . .	1214
приговоренныхъ къ краткосрочному тюремному заключенію по приговорамъ Мировыхъ судей . . . . .	56
по рѣшеніямъ Административныхъ властей . . . . .	1
Итого . . . . .	1271

На содержаніе всѣхъ этихъ арестантовъ израсходовано изъ тюремныхъ суммъ 3767 руб.

Кромѣ упомянутыхъ тюремъ, находятся еще въ губерніи *аресты*: полицейскіе и судебные въ городахъ и гминные при гминныхъ судахъ и управленіяхъ.

Въ городскихъ полицейскихъ и судебныхъ арестахъ въ отчетномъ году содержалось, кромѣ подслѣдственныхъ, пересыльныхъ и другихъ арестантовъ, еще и арестанты, приговоренные Мировыми установленіями къ кратковременному заключенію; въ гминныхъ же судебныхъ арестахъ содержались лица, приговоренныя къ аресту гминными судами.

Направленіе арестантовъ, приговоренныхъ къ кратковременному тюремному заключенію, въ городскіе аресты послѣдовало съ разрѣшенія Президента Почетительнаго Общества о тюрьмахъ, по соглашенію съ Министерствомъ Юстиціи, въ видѣ мѣры уменьшенія чрезмѣрнаго переполненія Петроковской тюрьмы.

Въ теченіи 1890 года въ городскихъ арестахъ содержалось 11473 арестанта, а именно:

подслѣдственныхъ . . . . .	1450
приговоренныхъ къ краткосрочному тюремному заключенію:	
а) по рѣшеніямъ Мировыхъ Судей . . . . .	2045
б) " " гминныхъ Судовъ . . . . .	255
в) " " другихъ судебныхъ учрежденій . . . . .	300
г) " " административныхъ властей . . . . .	53
д) арестованныхъ военно-полицейскими властями . . . . .	1257
е) пересыльныхъ . . . . .	6113
Итого . . . . .	11473 чел.

Всѣ они получали кормовые деньги по 10 копѣекъ въ сутки, на что изъ подлежащихъ казенныхъ суммъ выведено въ расходъ всего 16203 руб. 29 коп., а именно:

на содержаніе судебныхъ арестантовъ . . . . .	7208 р. 17 к.
на лицъ, арестованныхъ военно-полицейскими властями . . . . .	493 „ 25 „
и на пересыльныхъ . . . . .	8501 „ 87 „
Итого . . . . .	16203 р. 29 к.

Въ гминныхъ же арестахъ содержалось всего 8990 лицъ, на содержаніе коихъ израсходовано въ отчетномъ году суммъ, собранныхъ съ жителей по раскладкѣ, а также штрафныхъ суммъ, взыскиваемыхъ по рѣшеніямъ гминныхъ судовъ и обрацаемыхъ, на основаніи Высочайше утвержденного 1-го Мая 1879 года мѣнія Государственного Совѣта, въ пользу подлежащихъ гминъ 12825 руб. 30 коп.

Черезъ Петроковскую губернію проходятъ три *этапныя линіи*; двѣ по желѣзнымъ дорогамъ изъ Варшавы до Домбровской станціи Варшавско-Вѣнской желѣзной дороги и изъ Петрокова въ Кѣльцы по Ивангородо-Домбровской желѣзной дорогѣ, третья пѣтая по направленію изъ Калиша въ гор. Петроковъ. По пѣше-этапной линіи устроены два ночлежныхъ пункта, а именно: одинъ въ дер. Вадлевѣ, Петроковского уѣзда, другой въ уѣздномъ городѣ Ласкѣ. Военный этапъ состоитъ въ Петроковѣ въ вѣдѣніи мѣстнаго уѣзднаго Военскаго Начальника, который ведетъ и отчетность по путевому и кормовому довольствію лицъ, пересылаемыхъ по этому этапу.

По этапнымъ линіямъ въ 1890 г. въ Петроковской губерніи прослѣдовало арестантовъ 2321 человекъ, на путевое и кормовое довольствіе которыхъ израсходовано 834 руб. 8 коп. менѣе противъ предыдущаго года на 3 р. 70 к.

### е) П о ж а р ы .

(Приложеніемъ къ этой статьѣ служитъ ведомость № 6).

Въ теченіи отчетнаго года въ Петроковской губерніи было 514 пожаровъ (болѣе предшествовавшаго года на 30 пожаровъ), въ томъ числѣ въ городахъ было 45 пожарныхъ случаевъ (менѣе 1889 года на 1) и въ уѣздахъ 469 (болѣе 1889 г. на 31).

Общая сумма убытковъ, причиненныхъ этими пожарами и подлежащихъ вознагражденію изъ суммъ сбора по взаимному Губернскому страхованію, простирается до 239053 руб., менѣе суммы убытковъ предыдущаго года на 53423 руб., но дѣйствительныя потери населенія отъ пожаровъ слѣдуетъ считать въ 2 раза большими, если принять во вниманіе сгорѣвшее незастрахованное имущество движимое и недвижимое.

Какъ оказалось по полицейскимъ дознаніямъ, пожары эти произошли 42 отъ молніи, 60 отъ дурнаго устройства печей и трубъ, 71 отъ неосторожности, 183 отъ поджога и 158 отъ другихъ неизвѣстныхъ причинъ. Число пожаровъ отъ поджога въ отчетномъ году превышаетъ число такихъ же пожаровъ предыдущаго года на 34.

Наибольшее число пожаровъ, какъ и въ предыдущіе годы, такъ и въ отчетномъ году было въ Ченстоховскомъ уѣздѣ, а именно: въ 1889 г. было 105, а въ 1890 г. 111, затѣмъ было пожаровъ въ уѣздахъ: Петроковскомъ 76, въ Новорадомскомъ 74, въ Ласкомъ 67, въ Брезинскомъ и Лодзинскомъ по 42, въ Бендинскомъ 38 и въ Равскомъ 19, а всего въ уѣздахъ было 469 пожаровъ.

Города по числу пожаровъ въ отчетномъ году распредѣляются въ слѣдующемъ порядкѣ:

въ гор. Лодзи	было пожаровъ . . . . .	16
” Ченстоховѣ	” ” . . . . .	7
” Брезинахъ	” ” . . . . .	5
” Новорадомскѣ	” ” . . . . .	4
” Равѣ	” ” . . . . .	4
” Пабянице	” ” . . . . .	3
” Згеряжѣ	” ” . . . . .	2
” Бендинѣ	” ” . . . . .	2
” Петроковѣ	” ” . . . . .	1
” Томашовѣ	” ” . . . . .	1
Всего въ городахъ было пожаровъ . . . . .		45

Наибольшее число пожаровъ, какъ видно изъ прилагаемой вѣдомости № 6, было въ весенніе (147) и лѣтніе (183) мѣсяцы, наименьшее же въ зимніе мѣсяцы (72).

Для прекращенія пожаровъ отъ поджоговъ, съ цѣлью воспользоваться страховымъ вознагражденіемъ, въ 1890 году были предприняемы слѣдующія мѣры:

а) производилась повѣрка правильности застрахованія строеній въ губерніи, при чемъ застрахованіе на 656 осмотрѣнныхъ недвижимостяхъ уменьшено на 114380 руб., такъ какъ стоимость осмотрѣнныхъ строеній, показанная по страховымъ оцѣнкамъ, оказалась преувеличенной;

б) по поводу обнаруженія неправильности страховыхъ оцѣнокъ, возбуждено въ 4-хъ случаяхъ судебное преслѣдованіе противъ лицъ, составившихъ и скрѣпившихъ таковыя оцѣнки;

в) по поводу подозрѣнія въ умысленныхъ поджогахъ или въ превышеніи страховой оцѣнки, съ цѣлью воспользоваться страховымъ вознагражденіемъ, приостановлена, впредь до рѣшенія суда, въ 41 случаѣ выдача страхового вознагражденія, исчисленнаго на сумму 25270 р. 50 к.;

г) фольварочныя строенія, находящіеся въ имѣніяхъ, распроданныхъ мелкими участками, а также строенія, возведенныя на чужой землѣ, исключены изъ застрахованія вообще на сумму 34860 руб.

и д) застрахованіе строеній на 991 недвижимости, преимущественно посадскихъ и мельничныхъ, принято въ  $\frac{3}{4}$  частяхъ стоимости, опредѣленной по страховымъ оцѣнкамъ.

Въ отчетномъ году, какъ и въ прежніе годы, въ городахъ для прекращенія и скорѣйшей локализациі пожаровъ существовали вольныя пожарныя команды въ слѣдующемъ составѣ: въ гор. Петроковѣ команда состояла изъ 459 человекъ, въ гор. Лодзи—665, въ гор. Згеряжѣ—120, въ гор. Бендинѣ—120, въ гор. Пабяницахъ—236, въ гор. Ченстоховѣ—96, въ гор. Новорадомскѣ—186 и въ гор. Равѣ 110 человекъ.

Кромѣ сего, при нѣкоторыхъ фабрикахъ устроены пожарныя обозы съ соотвѣтственнымъ числомъ принадлежностей, причемъ часть рабочихъ приучена къ обращенію съ огнеспасительными снарядами на случай пожара.

Что же касается остальныхъ городовъ и селеній губерніи, то хотя къ прекращенію пожаровъ они не располагаютъ вполне правильно организованными средствами, но, на основаніи установленныхъ для губерній Царства Польскаго правилъ, обыватели содержатъ на свой счетъ въ постоянной готовности опредѣленное количество огнеспасительныхъ снарядовъ, въ родѣ ручныхъ насосовъ, боченковъ, ведеръ, кручевъ и т. п.

Всѣ пожарныя инструменты, по сообщеніямъ подлежащихъ властей, въ отчетномъ году находились въ удовлетворительномъ состояніи.

IV. Народное здравіе и общественное призрѣніе.

а) В р а ч и.

Медицинскою частью въ Петроковской губерніи завѣдуетъ Врачебное Отдѣленіе Губернскаго Правленія, состоящее изъ Медицинскаго Инспектора, Помощника Инспектора (онъ же врачъ губернскаго города Петрокова), Ассесора фармаціи, Губернскаго ветеринара, Секретаря и одного канцелярскаго чиновника.

Въ городахъ и уѣздахъ губерніи состоитъ на государственной службѣ по гражданской медицинской части 70 лицъ, а именно:

врачей	}	уѣздныхъ . . . . .	8
		городовыхъ . . . . .	6
		больничныхъ . . . . .	9
		тюремныхъ . . . . .	1
		учебнаго вѣдомства . . . . .	4
		горнаго . . . . .	1
		Итого . . . . .	29
ветеринаровъ	}	окружныхъ . . . . .	3
		на скотопогонныхъ пунктахъ . . . . .	2
		городской . . . . .	1
		Итого . . . . .	6
фельдшеровъ	}	уѣздныхъ . . . . .	8
		городскихъ . . . . .	3
		больничныхъ . . . . .	12
		тюремныхъ . . . . .	1
		Итого . . . . .	24

Городскихъ повивальныхъ бабокъ 11.

Вообще же въ отчетномъ году служащихъ и неслужащихъ лицъ медицинскаго званія (гражданскихъ) въ губерніи находилось:

врачей . . . . .	126
женщинъ врачей (въ гор. Лодзи) . . . . .	3
ветеринаровъ . . . . .	9
дантистовъ . . . . .	7
фельдшеровъ . . . . .	252
повивальныхъ бабокъ . . . . .	80
и сельскихъ повивальныхъ бабокъ . . . . .	29

Казенныхъ аптекъ въ губерніи нѣтъ.

Вольныхъ аптекъ въ 1890 году было 60, изъ нихъ нормальныхъ 47, сельскихъ 10, филиальныхъ 2 и 1 частная больничная аптека, при фабричной больницѣ Акціонернаго Общества бумажныхъ мануфактуръ К. Шейблера, въ гор. Лодзи, изъ которой выдаются лѣкарства безвозмездно для рабочихъ и служащихъ на фабрикахъ сказаннаго общества.

При аптекахъ этихъ въ отчетномъ году на службѣ состояло:

магистровъ фармаціи . . . . .	3
провизоровъ . . . . .	77
аптекарьскихъ помощниковъ . . . . .	28
аптекарьскихъ учениковъ . . . . .	30

Служащіе врачи въ отчетномъ году, по требованію судебныхъ властей и полиціи, произвели 152 судебно-медицинскія вскрытія мертвыхъ тѣлъ и освидѣтельствовали 1169 человекъ живыхъ людей; всѣхъ предметовъ и вещей освидѣтельствовано ими посредствомъ осмотра 221 и составлено судебно-медицинскихъ актовъ по разнымъ дѣламъ 1597.

Членами Врачебнаго отдѣленія произведено было 12 химико-микроскопическихъ и 23 судебно-химическихъ изслѣдованій, которыми обнаружено:

минеральные яды въ . . . . .	5 случаямъ
органическіе яды въ . . . . .	1 "
вредныя врачебныя средства въ . . . . .	3 "
безвредныя въ . . . . .	1 "
кровь въ . . . . .	6 "
мужскія сѣмянныя нити въ . . . . .	3 "
недоброкачественную воду въ . . . . .	3 "
недоброкачественный чай . . . . .	1 "
"    водка . . . . .	1 "
"    молоко . . . . .	1 "

Кромѣ того Врачебнымъ Отдѣленіемъ изложены были мнѣнія по судебно-слѣдственнымъ дѣламъ въ слѣдующихъ случаяхъ:

о причинѣ смерти по . . . . .	5 дѣламъ
о послѣдствіяхъ огнестрѣльныхъ ранъ . . . . .	1 "
о послѣдствіяхъ тяжкихъ ранъ . . . . .	1 "
о членовредительствѣ . . . . .	1 "

Для опредѣленія правъ на эмеритальную пенсію по болѣзни въ коллегіальныхъ засѣданіяхъ Отдѣленія въ 1890 г. освидѣтельствованы были 4 лица.

Оспопрививаніемъ въ отчетномъ году, какъ и въ предшествовавшіе годы, занимались преимущественно фельдшера, подъ наблюденіемъ и руководствомъ уѣздныхъ и городскихъ врачей; привитіе предохранительной оспы произведено 36692 дѣтямъ вполне успѣшно, такъ какъ оспа не привилась только у 269 лицъ. Денежныя награды въ общей суммѣ 150 руб., изъ отпущеннаго на сей предметъ кредита по смѣтѣ Министерства Внутреннихъ Дѣлъ, назначены 11 фельдшерамъ, отличившимся большинствомъ успѣшныхъ привитій предохранительной оспы.

Существующіе въ губернскомъ и уѣздныхъ городахъ, а также и въ прочихъ мѣстностяхъ расположенія войскъ въ губерніи врачебно-полицейскіе Комитеты для предупрежденія развитія сифилиса имѣли въ отчетномъ году постоянный надзоръ за правильнымъ и своевременнымъ производствомъ періодическихъ и внезапныхъ осмотровъ, какъ явныхъ проститутокъ, записанныхъ въ списки, такъ и женщинъ, замѣченныхъ въ тайной проституціи или задержанныхъ полиціею, равно въ мѣстахъ заключенія, на фабрикахъ, заводахъ и при всѣхъ другихъ случаяхъ.

Домовъ терпимости въ отчетномъ году было въ губерніи 4, а именно: въ гор. Петроковѣ 1, въ гор. Лодзи 2 и въ гор. Ченстоховѣ 1, проститутокъ находилось въ нихъ 82; женщинъ, занимающихся явною проституціею, и одиночекъ, числящихся по спискамъ полиціи, было 206, задержано же въ теченіи года по подозрѣнію въ тайной проституціи 227 женщинъ.

Медицинскій осмотръ проститутокъ въ домахъ терпимости, равно женщинъ, записанныхъ въ списки, и одиночекъ, производился во всѣхъ пунктахъ расположенія войскъ служащими гражданскими и военными врачами два раза въ недѣлю, въ прочихъ же мѣстностяхъ одинъ разъ въ недѣлю.

Всѣхъ врачебно-полицейскихъ осмотровъ проститутокъ, равно лицъ, содержащихся въ мѣстахъ заключенія, и рабочихъ на фабрикахъ и заводахъ произведено было въ 1890 году:

женщинъ . . . . .	30199
мужчинъ . . . . .	659
Итого . . . . .	30858

Между осматрѣнными найдено зараженныхъ венерическими болѣзнями и отправлено на излѣченіе въ больницы:

женщинъ . . . . .	274
мужчинъ . . . . .	132
Итого . . . . .	406

Отъ сифилиса пользовалось въ отчетномъ году въ гражданскихъ больницахъ 435 человекъ и въ частной практикѣ врачей 528 лицъ, а всего 963 человекъ, умерло изъ нихъ 8; венерическихъ больныхъ лечилось въ больницахъ 460 и у врачей 754, итого 1214 чел., изъ коихъ умеръ 1.

По городамъ и посадамъ были производимы медико-полицейскіе осмотры лавокъ, мясныхъ рядовъ, скотобоенъ и пекаренъ; равнымъ образомъ осматривались овощи, рыба и другіе съѣстные припасы, привозимые въ городъ или посадъ на продажу.

Такому же врачебно-полицейскому осмотру подвергались повременимъ гостиницы, заѣзжіе дома, трактиры, кондиторскія, бани и ванны.

Предназначенный на убой рогатый скотъ каждый разъ былъ свидѣтельствованъ въ городахъ Петроковѣ, Лодзи, Ченстоховѣ и Равѣ ветеринарами, въ другихъ же городахъ, гдѣ нѣтъ ветеринаровъ, состоящими тамъ уѣздными или городовыми врачами и полиціею.

По городамъ и посадамъ образованы санитарные комитеты, въ которыхъ принимаютъ участіе владѣльцы домовъ, чиновники, служащіе и вольнопрактикующіе врачи.

Дѣятельность санитарныхъ Комитетовъ состояла въ улучшеніи санитарныхъ и гигиеническихъ условій городовъ и посадовъ, изысканіи мѣры, какія должны быть приняты къ охраненію народнаго здравія и и устраненія заразно-повальныхъ болѣзней.

При объѣздѣ Медицинскимъ Инспекторомъ губерніи произведены были осмотры и ревизіи аптекъ, складовъ аптечныхъ и красильныхъ матеріаловъ, найденныя упущенія и несоблюденія обязательныхъ правилъ были немедленно устранены и исправлены, равнымъ образомъ дѣлаемъ былъ осмотръ фабрикъ, заводовъ для изслѣдованія, устроены-ли таковыя удовлетворительно въ санитарномъ отношеніи, соблюдаютъ ли въ нихъ условія гигиены, имѣющія вліяніе на здоровье рабочихъ, а равно изслѣдуемо было, какое вліяніе эти фабрики и заводы имѣютъ на здоровье окружающаго населенія.

*Лодзинское общество врачей*, утвержденное въ гор. Лодзи, на основаніи Высочайше утвержденного 31-го Августа 1866 года устава, въ 1890 году состояло изъ 37 дѣйствительныхъ членовъ включительно съ членами правленія, въ общемъ числѣ членовъ было: врачей 30, ветеринаровъ 2 и фармацевтовъ 5.

Въ отчетномъ году дѣйствія общества выразились 14 обыкновенными засѣданіями, на которыхъ рѣшались административно-хозяйственные вопросы и обсуждались мѣры оздоровленія гор. Лодзи, главнымъ образомъ относительно инфекціонныхъ болѣзней.

Большинство засѣданій имѣло характеръ чисто казуистической, на нихъ врачи сообщали случаи изъ частной и больничной практики, выдающіеся чѣмъ-либо изъ обыкновенныхъ клиническихъ рамокъ, результаты произведенныхъ ими операций и судебно-медицинскихъ вскрытій, а также реферировались заслуживающія вниманія статьи и сочиненія изъ отечественной и иностранной медицинской литературы.

Къ 1-му Января 1890 года въ кассѣ общества имѣлось въ наличности 218 руб. 94 коп., въ теченіи года поступило: членскихъ взносовъ 306 руб. и вписной платы отъ одного члена 8 руб., итого находилось 532 р. 94 к., въ отчетномъ году израсходовано изъ сказанной суммы на наемъ квартиры, выписку медицинскихъ журналовъ, переплетъ книгъ и другіе хозяйственные расходы 252 р. 60 к., затѣмъ осталось по счетамъ кассы къ концу года 280 р. 34 к.

Библіотека общества въ отчетномъ году не усилилась новыми сочиненіями.

#### б) Эпидеміи и эпизоотіи.

Появлявшаяся въ 1889 году спорадическими случаями заболѣваний и смертности натуральная оспа въ отчетномъ году стала распространяться по всемъ уѣздамъ губерніи и въ нѣкоторыхъ изъ нихъ приняла эпидемическій характеръ, а именно: въ февралѣ мѣсяцѣ въ гминѣ Прушковъ и Зелевъ, а затѣмъ и въ гор. Пабианице, Ласкаго уѣзда, въ мартѣ мѣсяцѣ въ губернскомъ городѣ Петроковѣ, въ маѣ же въ гминѣ Замоецъ, Новорадомскаго уѣзда и въ нѣкоторыхъ мѣстностяхъ Лодзинскаго уѣзда, но, благодаря энергическимъ мѣрамъ, принимаемымъ врачами на мѣстѣ при первыхъ случаяхъ появленія ея и усиленному оспопрививанію, на которое обращено было особенное вниманіе административно-полицейскихъ властей и служащихъ врачей, эпидемія оспы во всехъ названныхъ мѣстностяхъ не приняла пандемическаго характера и, не отличаясь особенною злокачественностью и значительнымъ процентомъ смертности, къ осени отчетнаго года прекратилась.

Зато въ уѣздномъ городѣ Лодзи, по регистраціоннымъ карточкамъ о смертности отъ заразныхъ болѣзней, доставленнымъ изъ приходовъ названнаго города, зарегистрировано въ августѣ мѣсяцѣ 33 случая смерти отъ натуральной оспы, а вслѣдъ за симъ въ сентябрѣ мѣсяцѣ поступили отъ Врача и Президента гор. Лодзи донесенія о сильномъ распространеніи въ городѣ заболѣваній оспою и частныхъ случаяхъ смерти отъ оной.

Съ цѣлью ограниченія распространенія оспенной эпидеміи въ Лодзи и возможно скорого прекращенія ея предложено было мѣстнымъ властямъ принять самыя энергическія мѣры къ улучшенію санитарныхъ условій города, въ домахъ, гдѣ появится оспа, производить тщательнѣйшимъ образомъ дезинфекцію, постель и бѣлье поелѣ умершихъ сжигать и тѣла покойныхъ хоронить въ сокращенный срокъ, а также образовать, подъ предѣдательствомъ Президента города, особый оспенный комитетъ, для обсужденія по мѣстнымъ условіямъ самыхъ дѣ-

лесообразных мѣръ для борьбы съ эпидеміею и надзора за точнымъ исполненіемъ таковыхъ.

Послѣдствіемъ сего въ разныхъ пунктахъ гор. Лодзи устроено шесть оспорививательныхъ станцій, въ которыхъ ежедневно прививаема была врачами безвозмездно всѣмъ являющимся предохранительная оспа телячьею лимфою, на пріобрѣтеніе которой ассигновано было изъ суммъ городской кассы 200 р., къ концу отчетнаго года въ сказанныхъ оспорививательныхъ станціяхъ произведено вакцинацій и ревакцинацій 2000 лицъ.

Наконецъ въ ноябрѣ мѣсяцѣ открыта въ гор. Лодзи особая временная оспенная больница для призрѣнія больныхъ изъ бѣднаго класса населенія, на устройство и содержаніе которой отпущено изъ городскихъ суммъ 1000 руб.

Несмотря однако на всѣ перечисленныя мѣропріятія, оспенная эпидемія въ Лодзи въ отчетномъ году не прекратилась, по доставленному же городскимъ врачомъ отчету, больныхъ оспою въ сказанномъ городѣ за 1890 г. было 2051 чел. и умерло изъ нихъ 677 лицъ, что составляетъ 33,93% смертности.

Самый высшій процентъ смертности отъ натуральной оспы, по отчетамъ врачей, показанъ въ Лодзинскомъ уѣздѣ 55%, а самый меньшій по Бендинскому уѣзду 3,77%.

Другихъ эпидемическихъ болѣзней въ отчетномъ году въ губерніи не было, заболѣваемость же и смертность отъ ежегодно появляющихся заразныхъ болѣзней, при первыхъ случаяхъ появления которыхъ командированы были на мѣсто служащіе врачи, для принятія надлежащихъ мѣръ къ прекращенію сихъ болѣзней, представляется по уѣздамъ въ слѣдующихъ цифрахъ:

натуральной оспою	заболѣло 3531,	умерло 1257,	% смертности 35,59
коклюшемъ	„ 2614,	„ 326,	„ 12,47
тифами	„ 2310,	„ 268,	„ 11,60
крупомъ и дифтеритомъ	„ 1848,	„ 576,	„ 31,16
корью	„ 1481,	„ 125,	„ 8,44
скарлатиною	„ 1011,	„ 257,	„ 25,42
острымъ катаромъ желудка	„ 909,	„ 137,	„ 15,07
крававымъ поносомъ	„ 573,	„ 51,	„ 8,90

Итого заболѣло 14277, умерло 2997, % смертности 20,99

Процентъ же смертности отъ сказанныхъ болѣзней по уѣздамъ губерніи въ отчетномъ году составлялъ:

въ Ласкомъ . . . . .	48,77%
„ Петроковскомъ . . . . .	25,30 „
„ Новоратомскомъ . . . . .	24,75 „
„ Брезинскомъ . . . . .	23,13 „
„ Лодзинскомъ . . . . .	21,84 „
„ Равскомъ . . . . .	20,77 „
„ Бендинскомъ . . . . .	7,41 „
„ Ченстоховскомъ . . . . .	4,42 „
и общій въ губерніи . . . . .	20,99 „

Малый процентъ смертности отъ заразныхъ болѣзней, въ Ченстоховскомъ и Бендинскомъ уѣздахъ, въ сравненіи съ остальными уѣздами губерніи, объясняется тѣмъ, что въ сказанныхъ уѣздахъ въ отчетномъ году было только незначительное число больныхъ натуральной оспою, а также крупомъ и скарлатиною, смертность отъ которыхъ выразилась высшими процентами.

Слѣдующая таблица нагляднымъ образомъ представляетъ ходъ эпидемическихъ болѣзней въ Петроковской губернии въ отчетномъ году.

Названіе уѣздовъ.	Оспа.		Тифъ.		Скарлатина.		Крупа и ангеритъ.		Корь.		Коклюшъ.		Кровавый носъ.		Острый загартъ желудка.		Итого.	Умерло.	% смертности.
	Заболѣло.	Умерло.	Заболѣло.	Умерло.	Заболѣло.	Умерло.	Заболѣло.	Умерло.	Заболѣло.	Умерло.	Заболѣло.	Умерло.	Заболѣло.	Умерло.	Заболѣло.	Умерло.			
Петроковский . . . . .	219	86	90	12	88	29	122	39	57	5	117	10	7	1	3	1	743	188	25,30
Новородомский . . . . .	289	83	43	8	44	17	19	3	77	11	16		13	2			501	124	24,75
Ченстоховский . . . . .	30	2	162	6	64	5	123	25	290	2	196		80		50	4	995	44	4,42
Бендинский . . . . .	53	2	423	32	107	11	461	81	187	8	534	10	79	2	112		1956	146	7,41
Лодзинскій . . . . .	2351	842	1312	122	363	68	815	278	692	87	1430	197	237	17	680	112	7880	1729	21,84
Ласкій . . . . .	390	196	102	61	94	53	174	107	21	6	250	99	69	16	5	1	1105	539	48,77
Брѣвнскій . . . . .	156	28	15	2	50	12	75	26	36	26	6	70	10	40	15	428	99	23,10	
Равскій . . . . .	43	18	163	25	201	62	59	17	121	6	45	4	18	3	19	4	669	139	20,77
Итого . . . . .	3531	1257	2310	268	1011	257	1848	576	1481	125	2614	326	573	51	909	137	14277	2997	20,99

Въ отчетномъ году чума рогатаго скота не появлялась въ губерніи, случаи же спорадическихъ заболѣваній домашнихъ животныхъ другими повально-заразительными болѣзнями были довольно рѣдки, и потери скота отъ нихъ была незначительна, какъ это видно изъ нижеслѣдующихъ свѣдѣній о ходѣ сказанныхъ болѣзней:

*Сибирская язва* появилась въ двухъ мѣстностяхъ Новородомскаго уѣзда въ февралѣ и іюнѣ мѣсяцѣ; въ четырехъ мѣстностяхъ Бендинскаго уѣзда въ апрѣлѣ и іюнѣ мѣсяцахъ; въ одной мѣстности Ченстоховскаго уѣзда въ іюлѣ мѣсяцѣ, въ коихъ наличнаго скота было 2032 головы, изъ нихъ заболѣло 35, пало 32, что составляетъ 1,57% общаго числа животныхъ.

*Сана* у лошадей обнаруженъ былъ въ одной мѣстности Ченстоховскаго уѣзда въ февралѣ мѣсяцѣ; въ трехъ мѣстностяхъ Лодзинскаго уѣзда въ мартѣ и октябрѣ мѣсяцахъ; въ двухъ мѣстностяхъ Петроковскаго уѣзда въ іюнѣ и сентябрѣ мѣсяцахъ; въ двухъ мѣстностяхъ Бендинскаго уѣзда въ іюлѣ и августѣ мѣсяцахъ и въ гор. Равѣ въ сентябрѣ мѣсяцѣ, въ коихъ изъ 314 лошадей убито одержимыхъ саномъ 18 головъ, т. е. 5,73% общаго числа.

*Повальный катаръ* у лошадей появился въ одной мѣстности Петроковскаго уѣзда, въ январѣ мѣсяцѣ, коимъ заболѣло 5 лошадей, и все выздоровѣли.

*Ящура* появился въ двухъ мѣстностяхъ Бендинскаго уѣзда въ январѣ и февралѣ мѣсяцахъ, въ коихъ изъ общаго числа 94 головъ заболѣло 63. Случаевъ падежа отъ этой болѣзни не было. Кромѣ того, съ открытіемъ прусской границы, была обнаруживаема повальная хромота на транспортахъ свиней, перевозимыхъ по желѣзной дорогѣ изъ другихъ губерній въ Сосновицы для отправления въ Пруссію, при усиленіи однако надзора за здоровьемъ этихъ животныхъ, нагружаемыхъ на Варшавскихъ станціяхъ, привозъ больныхъ свиней прекратился. Повальное воспаленіе легкихъ обнаруживалось въ одной мѣстности Петроковскаго уѣзда въ іюнѣ мѣсяцѣ, изъ 21 головы рогатаго скота заболѣло 4, а пала 1 штука.

*Бѣшенство* появилось на рогатомъ скотѣ въ одной мѣстности Петроковскаго уѣзда въ февралѣ мѣсяцѣ и въ одной мѣстности Ченстоховскаго уѣзда въ октябрѣ мѣсяцѣ, въ коихъ изъ 42 штукъ пала одна голова и одна убитая. Сверхъ того появилось бѣшенство и на собакахъ въ одной мѣстности Петроковскаго уѣзда въ февралѣ, въ одной мѣстности Ласкаго уѣзда въ апрѣлѣ мѣсяцѣ и въ одной мѣстности Лодзинскаго уѣзда въ сентябрѣ мѣсяцѣ, въ коихъ убито больныхъ четыре и заподозрѣнныхъ восемь, а всего 12 собакъ.

*Чесотка* обнаружилась на лошадяхъ и овцахъ, въ одной мѣстности Ченстоховскаго уѣзда въ январѣ мѣсяцѣ въ одной мѣстности Петроковскаго уѣзда тоже въ январѣ мѣсяцѣ и въ одной мѣстности Равскаго уѣзда въ маѣ мѣсяцѣ, въ коихъ изъ 136 головъ, заболѣло 96. Случаевъ падежа отъ этой болѣзни не было.

Наглядное изображеніе хода повальныхъ болѣзней на скотѣ въ Петроковской губерніи въ отчетномъ году представляется въ слѣдующемъ видѣ:

Названіе болѣзни.	НАЗВАНІЕ ГОРОДОВЪ.	Число скота до появления болѣзни.	Заболѣло.	Пао.	Убито.
<i>Сапа.</i>	Обнаруженъ былъ въ 1-й мѣстности Ченстоховскаго уѣзда (въ февралѣ мѣсяцѣ), въ 3-хъ мѣстностяхъ Лодзинскаго уѣзда (въ мартѣ и октябрѣ мѣсяцахъ), въ 2-хъ мѣстностяхъ Бендинскаго уѣзда (въ іюлѣ и августѣ мѣсяцахъ) и въ гор. Равѣ въ сентябрѣ мѣсяцѣ . . . . .	314	18	—	18
<i>Повальный катаръ.</i>	Появился на 5-ти лошадяхъ въ 1-й мѣстности Петроковскаго уѣзда (въ январѣ мѣсяцѣ). По истеченіи же нѣсколькихъ недѣль у заболѣвшихъ стали обнаруживаться признаки сапа, вслѣдствіе чего лошади эти убиты. Убитыя лошади показаны въ предъидущей графѣ . . . . .	46	5	—	—
<i>Сибирская леза.</i>	Обнаружена была въ 2-хъ мѣстностяхъ Новорадомскаго уѣзда (въ февралѣ и іюлѣ мѣсяцахъ), въ 4-хъ мѣстностяхъ Бендинскаго уѣзда (въ апрѣлѣ и іюнѣ мѣсяцахъ), въ 1-й мѣстности Равскаго уѣзда (въ іюнѣ мѣсяцѣ), въ 1-й мѣстности Ченстоховскаго уѣзда (въ іюлѣ мѣсяцѣ) и въ 1-й мѣстности Петроковскаго уѣзда (въ іюлѣ мѣсяцѣ) . . . . .	2032	35	32	—
<i>Ящуръ.</i>	Появился въ 2-хъ мѣстностяхъ Бендинскаго уѣзда (въ январѣ и февралѣ мѣсяцахъ) въ коихъ изъ общаго числа случаевъ падежа отъ этой болѣзни не было . . . . .	94	63	—	—
<i>Повальное воспаленіе легкихъ.</i>	Обнаружилось въ одной мѣстности Петроковскаго уѣзда въ іюнѣ мѣсяцѣ . . . . .	21	4	1	—

Название бо- лѣзни.	НАЗВАНІЕ ГОРОДОВЪ.	Число скота до появления болѣзни.	Заболѣло.	Пао.	Убито.
<i>Бѣшенство.</i>	Появилось на рогатомъ скотѣ (въ 1-й мѣстности Петроковскаго уѣзда (въ февралѣ мѣсяцѣ), въ 1-й мѣстности Ченстоховскаго уѣзда (въ октябрѣ мѣсяцѣ) въ конхъ изъ общаго числа	42	2	1	1
	Сверхъ того, появилось бѣшенство и на собакахъ въ 1-й мѣстности Петроковскаго уѣзда (въ февралѣ мѣсяцѣ), въ 1-й мѣстности Ласкаго уѣзда (въ апрѣлѣ мѣсяцѣ) и въ 1-й мѣстности Лодзинскаго уѣзда (въ сентябрѣ) въ конхъ убито больныхъ и заподозрѣнныхъ . . . . .	—	4	—	12
<i>Чесотка.</i>	Обнаружилась на лошадяхъ и овцахъ въ 1-й мѣстности Ченстоховскаго уѣзда (въ январѣ мѣсяцѣ), въ 1-й мѣстности Петроковскаго уѣзда тоже въ январѣ мѣсяцѣ и въ 1-й мѣстности Равскаго уѣзда въ маѣ мѣсяцѣ . . .	136	96	—	—
	Итого . . .	2685	227	34	31

**в) Насильственные и случайныя смерти.**

(Приложеніемъ къ этой статьѣ служитъ ведомость № 7).

Въ отчетномъ году отъ насилія и случайности умерло въ Петровской губерніи 548 лицъ, изъ нихъ мужчинъ 376 и женщинъ 172.

По родамъ смерти, случаи насильственной и случайной смерти распределяются на слѣдующія группы:

дѣтоубійствъ . . . . .	20
смертоубійствъ . . . . .	59
самоубійствъ . . . . .	29
скоропосижной смерти . . . . .	113
случайной смерти . . . . .	312
и найдено мертвыхъ тѣлъ . . . . .	15
<b>Итого</b> . . . . .	<b>548</b>

Число жертвъ отъ названныхъ смертей въ 1890 году при сравненіи съ данными 1889 г., въ общей цифрѣ увеличилось только на 9 случаевъ, по отдѣльнымъ же группамъ замѣчается, увеличеніе:

дѣтоубійствъ на . . . . .	5
смертоубійствъ на . . . . .	15
и случайной смерти на . . . . .	33

и уменьшеніе:

самоубійствъ на . . . . .	10
скоропостижной смерти на . . . . .	26
и мертвыхъ тѣлъ на . . . . .	8

Къ общему числу случаевъ, процентъ насильственныхъ и случайныхъ смертей по уѣздамъ губерніи представляется въ отчетномъ году слѣдующій:

въ Бендинскомъ . . . . .	26,64
” Лодзинскомъ . . . . .	20,07
” Петроковскомъ . . . . .	14,41
” Ченстоховскомъ . . . . .	11,49
” Ласкомъ . . . . .	10,21
” Брезинскомъ . . . . .	10,03
” Равскомъ . . . . .	4,37
” Новорадомскомъ . . . . .	2,73

г) Больницы.

Въ Петроковской губерніи, въ непосредственномъ вѣдѣніи губернскаго и уѣздныхъ Совѣтовъ Общественнаго Призрѣнія, состояли въ теченіи отчетнаго года слѣдующія больницы:

1) въ гор. Петроковѣ больница Св. Троицы, съ числомъ кроватей	40
2) ” ” ” ” еврейская ” ”	20
3) ” ” Лодзи ” ” Св. Александра ” ”	50
при ней особый навильонъ ” ”	38
4) ” ” ” больница еврейская, частная Израила и Леоны супруговъ Познанскихъ, открытая 28-го октября 1890 года . . . . .	20
5) ” ” Ченстоховѣ—Пресвятой Дѣвы Маріи ” ”	30
6) ” ” Бендинѣ—Александровская ” ”	30
7) ” ” Равѣ—Св. Духа ” ”	31
8) ” ” Брезины (безъ наименованія) ” ”	10
9) ” ” Новорадомскѣ—Св. Александра ” ”	38
10) ” ” Ласкѣ (безъ наименованія) ” ”	15

Существовавшая въ пос. Конецполѣ, Новорадомскаго уѣзда, по недостаточности доходовъ для полнаго содержанія, временно закрыта.

Упомянутыя выше 10 больницъ учреждены для всякаго рода больныхъ, кромѣ душевно-больныхъ, которые посылаются на излѣченіе въ Варшавскія спеціальныя больницы.

Находящіяся въ непосредственномъ завѣдываніи Совѣтовъ Общественнаго Призрѣнія больницы помѣщаются въ собственныхъ зданіяхъ. Главные источники обезпеченія существованія больницъ составляютъ проценты отъ капиталовъ, хранящихся въ банкахъ и обезпеченныхъ на недвижимыхъ имуществвахъ, лѣчебная и похоронная плата, 15% пособіе городскихъ кассъ, а частная еврейская больница, кромѣ процентовъ отъ капиталовъ, содержится на средства основателей Познанскихъ.

Изъ вѣдомости № 9 видно, что во всѣхъ 10 больницахъ на излѣченіи было . . . . . 4099 чел.

Изъ нихъ въ теченіи года выписалось:

выздоровѣвшихъ . . . . .	3170
не вошедш. выздоровѣвшихъ . . . . .	179
переведено въ другія заведенія . . . . .	9
умерло . . . . .	385

Итого убыло . . . . . 3743 чел.

слѣдовательно, къ 1 января 1891 года осталось . . . . . 356 чел.

Число суток, проведенных больными в заведениях, равнялось 101358; в один сутки средним числом было польуемо 27,74 человек; лечение и содержание одного больного обошлось 232 руб. 87 коп.

Оборот денежных сумм всех больниц былъ слѣдующій:

поступило доходов . . . . .	104501 р. 93 к.
произведено расходов . . . . .	67784 „ 53 <sup>1</sup> / <sub>2</sub> „

Капиталы заведений, хранящіеся въ Варшавской Конторѣ Государственнаго Банка и его Отдѣленійхъ, а также состоящіе въ ипотечномъ обезпеченіи, къ 1 января 1891 года, составляютъ сумму 122311 р. 86 к.

#### д) Дома призрѣнія.

Всѣхъ домовъ призрѣнія, состоявшихъ въ вѣдѣніи Совѣтовъ Общественнаго Призрѣнія, находилось:

1) въ гор. Петроковѣ . . . . .	30 человекъ.
2) „ „ Новорадомскѣ . . . . .	17 „
3) „ „ Бендинѣ . . . . .	4 „
4) „ „ Ласкѣ . . . . .	5 „
5) „ „ Пабяницахъ . . . . .	8 „
6) „ „ Брезины . . . . .	16 „

За недостаткомъ средствъ на полное содержаніе призрѣваемыхъ во всѣхъ заведенияхъ, за исключеніемъ Петроковского и Новорадомскаго домовъ призрѣнія, старцы получаютъ только помѣщеніе и отопленіе и незначительныя вспомошествованія на продовольствіе.

Всѣхъ призрѣваемыхъ, какъ видно изъ вѣдомости № 9, было 71 человекъ.

Доходы всѣхъ домовъ призрѣнія равнялись 3311 руб. 48 коп., а израсходовано было 2981 р. 36 к., т. е. среднимъ числомъ на каждаго призрѣваемого приходилось 32 руб. 31 коп.

Общая сумма капиталовъ, находящихся на постоянномъ храненіи въ Варшавской Конторѣ Государственнаго Банка и въ ипотечномъ обезпеченіи, къ концу отчетнаго года равнялась 28119 руб. 20<sup>1</sup>/<sub>2</sub> коп.

#### е) Дѣтскіе пріюты.

Дѣтскихъ пріютовъ, состоящихъ въ вѣдѣніи Совѣтовъ Общественнаго Призрѣнія, въ губерніи состояло 4, а именно:

1) въ гор. Петроковѣ на . . . . .	40 дѣтей
2) „ „ Ченстоховѣ 2 на . . . . .	16 „
3) „ „ Равѣ на . . . . .	10 „

Заведенія эти предназначены для присмотра за дѣтми бѣдныхъ городскихъ жителей, занятыхъ внѣ дома работами, а потому дѣти въ нихъ на постоянномъ призрѣніи не состоятъ, бѣднѣйшимъ лишь изъ нихъ выдается горячая пища съ прибавкою хлѣба. Главнымъ источникомъ для содержанія дѣтскихъ пріютовъ служатъ пожертвованія частныхъ лицъ, доходъ отъ устройства спектаклей, проценты отъ незначительныхъ капиталовъ этихъ заведеній, а Равскій дѣтскій пріютъ получаетъ, по ходатайству Губернскаго Совѣта, отъ Министерства Внутреннихъ Дѣлъ пособие въ 200 руб. въ годъ, Петроковскому же дѣтскому пріюту матеріальную поддержку даетъ мѣстное христіанское Благотворительное Общество, которое приняло на себя хозяйственное управленіе пріютомъ.

Всѣхъ дѣтей въ этихъ пріютахъ, пользующихся присмотромъ, матеріальною поддержкою и полнымъ содержаніемъ, въ отчетномъ году было 343 человекъ. Годовой доходъ дѣтскихъ пріютовъ равнялся 5795 руб. 15<sup>1</sup>/<sub>2</sub> коп., а израсходовано 1936 р. 26 к., среднимъ числомъ на каждаго ребенка израсходовано 61 руб. 76 коп.

*Дѣтскій пріютъ Св. Софіи для православныхъ дѣтей*, находящейся въ вѣдѣніи Петроковскаго Отдѣла Русскаго Благотворительнаго Общества въ Царствѣ Польскомъ, въ отчетномъ году, какъ и въ предыдущіе годы, продолжалъ свою плодотворную на пользу русскаго дѣла дѣятельность.

Къ 1 января 1890 года всѣхъ дѣтей въ пріютѣ состояло 32 человекъ, изъ которыхъ мальчиковъ было 19 и дѣвочекъ 13. Въ 1890 году тѣхъ и другихъ прибавилось на 2 человекъ, такъ что къ 1-му января 1891 года всѣхъ призрѣваемыхъ въ пріютѣ стало 36 человекъ.

Изъ числа мальчиковъ 8 посѣщали въ отчетномъ году Александровское двухклассное училище, а прочіе обучаются въ начальномъ училищѣ, дѣвочкамъ же даетъ уроки въ стѣнахъ пріюта особая учительница. Въѣ класныхъ занятій послѣднія, сообразно возрасту, приучаются къ домашнему хозяйству и рукодѣлью; мальчики же, не посѣщающіе школы, обучаются ручнымъ ремесламъ.

На содержаніе пріюта въ отчетномъ году израсходовано 3077 руб. 26<sup>1</sup>/<sub>2</sub> коп., но кромѣ того почти весь матеріалъ на одежду и топливо Пріютъ получилъ отъ благотворителей.

#### ж) Благотворительныя общества.

Въ Петроковской губерніи въ отчетномъ году существовали два христіанскія благотворительныя Общества въ гор. Петроковѣ и въ гор. Лодзи и Петроковскій Отдѣлъ Русскаго Благотворительнаго Общества въ Царствѣ Польскомъ.

1) Въ завѣдываніи *Петроковскаго христіанскаго благотворительнаго Общества* состоитъ: дешевая кухня въ гор. Петроковѣ и образованный на средства по записи Карла Бургарда дѣтскій пріютъ подъ наименованіемъ „Семейства Адели“.

Оборотъ суммъ Петроковскаго христіанскаго благотворительнаго Общества и подвѣдомственныхъ ему заведеній въ теченіи отчетнаго года представляется въ слѣдующемъ видѣ:

#### П Р И Х О Д Ъ:

##### *Общія средства благотворительнаго Общества:*

Остатокъ отъ прошлаго 1889 года, членскіе взносы, доходъ отъ спектаклей, сборъ съ кружекъ, сбереженія дешевой кухни и прочіе 10216 руб. 28 коп.

##### *Средства по записи Карла Бургарда:*

1) на стипендію вмѣстѣ съ остаткомъ 1889 г. . . . .	331 р. 5 к.
2) на плату за обученіе учениковъ въ мѣстныхъ училищахъ . . . . .	176 „ 30 „
3) на швейныя машины . . . . .	73 „ 86 „
4) на убѣжище семейства Адели . . . . .	1747 „ 40 „
5) на безлатныя ссуды для ремесленниковъ . . . . .	1469 „ 18 „
6) на вспомошествованіе молодежи, обучающейся ремеслу . . . . .	752 „ 97 „
7) на прочія благотворительныя цѣли . . . . .	1886 „ 33 <sup>1</sup> / <sub>2</sub> „
Итого . . . . .	6437 р. 10 к.

Р А С Х О Д Ъ.

*Общія средства.*

На одновременныя и ежемѣсячныя пособія за доставку пици въ дешевой кухнѣ бѣднымъ; на еженедѣльныя подаванія нищимъ; на лѣкарства бѣднымъ; на похороны умершихъ бѣдныхъ; пособіе для учащейся молодежи; на расходы по дѣлопроизводству канцеляріи Общества и прочіе мелкіе расходы 2674 руб. 99½ коп.

*Средства по записи Карла Бурларда:*

1) на стипендію и на увеличеніе стипендіальнаго фонда . . . . .	246 р. 10 к.
2) на уплату за обученіе учениковъ . . . . .	169 " — "
3) на швейныя машины . . . . .	70 " — "
4) на убѣжище семейства Адели . . . . .	845 " — "
5) на безпроцентныя ссуды для ремесленниковъ . . . . .	1080 " 30 "
6) на вспомошествованія молодежи, обучающейся ремеслу и на ткацкую мастерскую . . . . .	882 " 5 "
7) на другія благотворительныя цѣли . . . . .	64 " 80 "
<u>Итого . . . . .</u>	<u>3357 р. 25 к.</u>
А всего расхода . . . . .	6032 р. 24½ к.

*Оборотъ суммъ по заведеніямъ, состоящимъ въ завѣданіи Благотворительнаго Общества.*

*Дешевая кухня.*

ДОХОДЪ: остатокъ отъ прошлаго 1889 года, отъ продажи пици . . . . .	} 1326 р. 75½ к.
пожертвованія въ пользу кухни . . . . .	
и другіе . . . . .	
РАСХОДЪ . . . . .	1306 " 48 "
Остатокъ на 1891 годъ . . . . .	20 р. 26½ к.

*Убѣжище семейства „Адели“.*

ДОХОДЪ . . . . .	1747 р. 40½ к.
РАСХОДЪ . . . . .	845 " — "
Остатокъ . . . . .	902 р. 40½ к.

2) *Лодзинское Благотворительное Общество.*

П Р И Х О Д Ъ.

Остатокъ по 1-ое Января 1890 года . . . . .	25165 р. 31 к.
1) членскіе взносы, доходъ съ кружекъ и пожертвованій Вартельсь . . . . .	12312 " 5½ "
2) доходы съ концертовъ, маскарадовъ и гуляній . . . . .	10864 " 4 "
3) единовременныя пожертвованія, арендная плата земли и проценты по текущему счету . . . . .	1284 " — "
<u>Итого дохода . . . . .</u>	<u>49625 р. 40½ к.</u>

Р А С Х О Д Ъ.

біа	1) еженедѣльные вспомошествованія и единовременныя посо-	
	2) на содержаніе пріюта для старцевъ . . . . .	12918 р. 50 к.
	3) есуда супругамъ Реймельшъ подѣ ипотечную	
	гарантію недвижности . . . . .	6000 „ — „
	4) на канцелярскіе расходы, лѣкарства для бѣд-	
	ныхъ и разнаго рода мелкіе расходы . . . . .	855 „ 63 „
	Итого расхода . . . . .	25593 р. 63 к.

*Спеціальныя средства на содержаніе дѣтскаго пріюта въ гор. Лодзи, состоящаго въ завѣдываніи Общества.*

ПРИХОДЪ.	1) остатокъ отъ 1889 года . . . . .	530 р. 31 к.
	2) съ концертовъ, пожертвованій	
	проч. . . . .	2912 „ 27 „
	Итого дохода . . . . .	3442 р. 58 к.

РАСХОДЪ.	1) на плату за помѣщеніе, жало-	
	ванье надзирательницамъ, продо-	
	вольствіе дѣтей, одежду, обувь и	
	проч. . . . .	1619 „ 32 „
	Остатокъ . . . . .	1823 р. 26 к.

3) Вниманіе и дѣятельность *Петроковского Отдѣла Русскаго Благотворительнаго Общества въ Царствѣ Польскомъ* въ теченіи отчетнаго года были обращены на улучшеніе состоянія дѣтскаго Пріюта Св. Софіи, о которомъ сказано выше, на увеличеніе средствъ Отдѣла, на облегченіе участи бѣдныхъ русскіхъ людей, проживающихъ въ губерніи и проч.

ПРИХОДЪ	ОТДѢЛА. Къ 1-му января 1890 г. въ Отдѣлѣ со-	
	стояло . . . . .	49713 р. 90 к.
	Въ теченіи 1890 г. поступило . . . . .	4117 „ 25 „
	Итого . . . . .	53831 р. 15 к.

РАСХОДЪ.	На содержаніе пріюта, какъ	
	сказано выше . . . . .	3077 „ 26 <sup>1</sup> / <sub>2</sub> „
	На пособіе бѣднымъ и другіе	
	расходы . . . . .	597 „ 45 „
	Итого . . . . .	3674 р. 71 <sup>1</sup> / <sub>2</sub> к.

Загѣмъ къ 1-му января 1891 г. состоитъ . . . . . 50156 р. 43<sup>1</sup>/<sub>2</sub> к.

Слѣдовательно, въ теченіи отчетнаго года капиталъ Отдѣла увеличился на 442 р. 53<sup>1</sup>/<sub>2</sub> к.

3) **Общество Краснаго Креста.**

Кромѣ вышеуказанныхъ благотворительныхъ заведеній, въ гор. Лодзи существуетъ Комитетъ Россійскаго Общества Краснаго Креста. Наличность членовъ, капиталовъ и дѣятельность Комитета въ отчетномъ году представляются въ слѣдующемъ видѣ:

Въ 1890 году числилось 65 членовъ, изъ коихъ:

Почетныхъ . . . . .	2
Дѣйствительныхъ членовъ со взносомъ не менѣе 10 рублей . . . . .	46
Членовъ соревнователей безъ взноса . . . . .	1
Членовъ соревнователей со взносомъ отъ 1 рубля . . . . .	16

Къ 1-му января 1890 года показано по книгамъ  
всѣхъ суммъ . . . . . 17063 р. 3 к.

Согласно отзыву Главнаго Управленія отъ 6 сеп-  
тября 1890 г. за № 2508 выслано въ Главное Упра-  
вленіе недостающіе 10% отъ всего дохода . . . . . 17 „ 20 „

А затѣмъ къ 17-му января 1890 года ое-  
стается . . . . . 17045 р. 81 к.

Въ томъ числѣ:

Суммъ на устройство амбулаторіи . . . . . 1526 р. 56 к.

Запаснаго капитала на надобности военнаго  
времени . . . . . 10957 „ 17 „

Капиталь пособія увѣчнымъ воинскимъ чинамъ  
на мѣстахъ ихъ жительства . . . . . 4572 „ 8 „

Въ 1890 году поступило . . . . . 4141 „ 23<sup>1</sup>/<sub>2</sub> „

израсходовано . . . . . 2536 „ 37 „

Къ 1 января 1891 г. остатокъ суммъ . . . . . 18650 р. 67<sup>1</sup>/<sub>2</sub> к.

Остатокъ суммъ отчетнаго года противъ остатка  
1889 г. болѣе на . . . . . 1604 р. 86<sup>1</sup>/<sub>2</sub> „

Суммы Комитета хранятся въ билетахъ Восточнаго Займа.

Сверхъ денежныхъ суммъ въ распоряженіи Комитета находится  
болѣе 400 штукъ бѣлья.

Въ отчетномъ году Комитетъ имѣлъ пять засѣданій и сверхъ того  
одинъ разъ созывались всѣ члены Общества въ Общее собраніе.

Раіонъ дѣятельности Лодзинскаго Комитета по сбору денежныхъ  
пожертвованій ограничивается городами Лодзью и частью Зегержемъ.  
Согласно постановленію Общаго собранія членовъ, Высочайше одобрен-  
ному, въ число пенсионеровъ Императора Александра II-го избранъ ране-  
ный рядовой 2-го стрѣлковаго Кавказскаго баталіона Антонъ Антоновъ  
Грущинскій, коему и выдается пенсія въ размѣрѣ 5 руб. въ мѣсяцъ  
съ 1 марта 1882 г.

Кромѣ того, въ виду крайне бѣдственнаго положенія нѣкоторыхъ  
раненныхъ и ихъ семействъ на вспомошествованіе имъ въ теченіи года  
израсходовано 200 руб.; наконецъ, Комитетъ, въ исполненіе воли Общаго  
собранія членовъ, оказываетъ поддержку Варшавской Елисаветинской  
Общннѣ сестеръ милосердія въ размѣрѣ 10% членскихъ взносов, со-  
бранныхъ въ теченіи каждаго года.

22-го іюля 1890 г., въ Высокоторжественный день Тезоименитства  
Августыишей Покровительницы Россійскаго Общества Краснаго Креста  
Ея Императорскаго Величества Государыни Императрицы МАРИИ  
ФЕОДОРОВНЫ, открыта въ гор. Лодзи бесплатная лѣчебница для при-  
ходящихъ больныхъ.

Городъ Лодзь, въ качествѣ одного изъ обширнѣйшихъ фабрич-  
ныхъ пунктовъ Имперіи (свыше 350 фабрикъ), при населеніи, съ пред-  
мѣстемъ Валуты, до 140000 жителей неизбѣжно имѣетъ много крайне  
бѣднаго люда. Хотя большая часть Лодзинскихъ фабрикантовъ оказы-  
ваетъ своимъ рабочимъ солидную медицинскую помощь, но весь изли-  
шекъ рабочихъ, люди занимающіеся внѣ фабрикъ и бездомный пролетарі-  
ятъ, присущій каждому большому городу, составляя въ общей слож-  
ности не одинъ десятокъ тысячъ, остается внѣ медицинской помощи,  
тѣмъ болѣе, что въ Лодзи нѣтъ городской общественной больницы.

Необходимость учрежденія бесплатной лѣчебницы для приходя-  
щихъ была установлена Комитетомъ еще въ 1880 году, почему въ  
1884 году было испрошено у Главнаго Управленія разрѣшеніе на от-  
крытіе въ гор. Лодзи амбулаторіи Краснаго Креста.

Средствъ, пожертвованныхъ на устройство амбулаторіи ко дню  
открытія было 1516 руб. 56 коп.

Со дня же открытія лѣчебницы по 1-е января 1891 г. поступило вновь 3263 руб. 59<sup>1</sup>/<sub>2</sub> коп. Израсходовано въ отчетномъ году на устройство лѣчебницы и содержаніе ея 2204 руб. 90 коп.

Кромѣ того аптекарями города Лодзи отпущено по рецептамъ врачей амбулаторіи лѣкарствъ—бесплатно на сумму 450 р. и со скидкой отъ 30 до 40 процентовъ на сумму 1020 руб.

Помѣщеніе амбулаторіи состоитъ изъ четырехъ комнатъ—пріемной и трехъ врачебныхъ кабинетовъ. Она снабжена необходимыми инструментами, медикаментами и перевязочными средствами на сумму до 600 руб. Въ лѣчебницѣ ежедневно въ теченіи 5 часовъ производится бесплатный пріемъ приходящихъ больныхъ, по болѣзнямъ—внутреннимъ, наружнымъ, хирургическимъ, глазнымъ и женскимъ, поочередно 28 врачами, и кромѣ того дѣлается бесплатная прививка оспы. Съ 22 іюля 1890 г. по 1 января 1891 года оказана врачебная помощь 4752 лицамъ, изъ которыхъ мужчинъ—1826, женщинъ—1837 и дѣтей 1089, и привита оспа 280-и лицамъ.

#### и) Частныя благотворительныя учрежденія.

Частныхъ больницъ въ Петроковской губерніи въ отчетномъ году было . . . . .	8
Гминныхъ домовъ призрѣнія . . . . .	17
Дѣтскихъ пріютовъ . . . . .	4
Водолѣчебницъ . . . . .	1
Итого . . . . .	30

Всѣ эти учрежденія содержатся на средства частныхъ лицъ или частныхъ обществъ, водолѣчебница въ Новомъ-мѣстѣ, Равскаго уѣзда содержится врачомъ Бѣлинскимъ.

### V. Народное образованіе.

#### а) Учебныя заведенія.

*(Приложеніемъ къ этой статьѣ служитъ ведомость № 8).*

Въ Петроковской губерніи учебныхъ заведеній всѣхъ поименованныхъ въ отчетномъ году было 808, изъ которыхъ находилось въ гор. Петроковѣ 56, въ уѣздныхъ и другихъ городахъ 256 и въ селеніяхъ 496.

Въ числѣ этихъ заведеній было:

Мужскихъ гимназій . . . . .	3
Женскихъ „ . . . . .	2
Высшее ремесленное училище . . . . .	1
Домбровское горное училище . . . . .	1
Александровскихъ городскихъ училищъ . . . . .	3
Начальныхъ училищъ . . . . .	459
Воскресно-ремесленныхъ училищъ . . . . .	19
Воскресно-коммерческихъ „ . . . . .	2
Казенныхъ еврейскихъ начальныхъ училищъ . . . . .	13
Частныхъ учебныхъ заведеній (христіанскихъ) . . . . .	38
Евангелическихъ канторатовъ:	
1) Аугсбургскихъ . . . . .	19
2) Реформатскихъ . . . . .	3
Начальныхъ училищъ при фабрикахъ, содержимыхъ на средства частныхъ лицъ . . . . .	13
Частныхъ учебныхъ заведеній (еврейскихъ) и хедеровъ . . . . .	232
Итого . . . . .	808

Изъ этого видно, что число учебныхъ заведеній въ отчетномъ году увеличилось на 90. Между вновь открытыми учебными заведеніями первенствующее по количеству мѣсто занимаютъ хедеры, которыхъ открыто было 78.

Общее число учащихся въ отчетномъ году составляетъ 45014, противъ 41645 предшествовавшаго года, т. е. болѣе на 3369; въ томъ числѣ было: мальчиковъ 29129 (болѣе на 2246) и дѣвочекъ 15885 (болѣе на 1123).

Распределеніе общаго числа учащихся въ губерніи по вѣроисповѣданіямъ и сословіямъ представляется въ слѣдующемъ видѣ:

	Число учащихся.	Количество населенія по исповѣданіямъ и сословіямъ.	Общее число учащихся.
По вѣроисповѣданіямъ:			
Православныхъ . . . . .	559	1654	} 45014(*)
Католиковъ . . . . .	30199	769907	
Лютеранъ и др. исповѣданій	7689	125185	
Евреевъ . . . . .	6567	125517	
Итого . . . . .	45014	1022263	45014
По сословіямъ.			
Дѣтей дворянъ и чиновниковъ	1456	} 9853	} 45014
Духовнаго званія . . . . .	14		
Городскихъ сословій . . . . .	18050	274645	
Крестьянъ . . . . .	24907	737765	
Иностранцевъ . . . . .	587	—	
Итого . . . . .	45014	1022263	45104

(\*) Въ это число включены 60 учениковъ Домбровскаго горнаго училища.

Переходя къ болѣе подробному обзорѣнню нѣкоторыхъ значительнѣйшихъ учебныхъ заведеній и дѣлъ ихъ группъ училищъ по категоріямъ, слѣдуетъ замѣтить слѣдующее.

*Петроковская мужская гимназія* помѣщается въ собственномъ зданіи, объ удобствахъ и недостаткахъ котораго слѣдуетъ сказать тоже, что было сказано въ прошломъ году. Въ отчетномъ году между прочимъ, устранено одно очень важное неудобство: внутренняя деревянная лѣстница съ нижняго этажа на верхніе замѣнена каменною насадною.

На содержаніе гимназіи поступило изъ суммъ Государственнаго Казначейства 29648 р. 90 к., отъ платы за ученіе 13007 р., остатковъ предыдущаго года и % съ бумагъ 7952 р. 99 к. Слѣдовательно, общая сумма средствъ гимназіи въ отчетномъ году равнялась 50608 р. 89 к. Израсходовано всего 43034 р. 10 к. Средняя стоимость ученика равнялась 117 р. 41 к.

Въ отчетномъ году окончили курсъ и удостоены аттестатовъ зрѣлости 23 ученика VIII класса.

Изъ нихъ двое окончили курсъ 18 лѣтъ, четверо—19-ти, пятеро—20 и двѣнадцать—21 года.

Освобождено от платы за учение 148 учениковъ. Поведеніе учениковъ въ отчетномъ году было вполнѣ хорошее.

*Ченстоховская мужская гимназія* помѣщается въ зданіи упраздненнаго католическаго женскаго монастыря, построеннаго въ 1862 году. Зданіе это не совсѣмъ отвѣчаетъ своему назначенію и нуждается въ переустройствѣ. Ченстоховская гимназія въ составѣ низшихъ четырехъ классовъ и приготовительнаго содержится на средства казенныя, отпускаемыя изъ Государственнаго Казначейства, высшіе же четыре класса частью на средства гор. Ченстохова, вносимыя на эту цѣль магистратомъ въ суммѣ 8000 р. въ мѣстное казначейство, частью на спеціальныя средства гимназіи, образующіяся изъ вносимой учащимися по 40 руб. въ годъ платы за учение. Въ виду этого средства гимназіи очень скудны и недостаточны для удовлетворенія учебныхъ потребностей и хозяйственныхъ нуждъ ея.

Въ отчетномъ году окончило курсъ гимназіи съ аттестатомъ зрѣлости 14 учениковъ. Нравственное состояніе учащихся въ отчетномъ году было вообще хорошее.

*Лодзинская мужская гимназія* въ отчетномъ году состояла изъ восьми основныхъ классовъ и приготовительнаго, изъ коихъ VIII-й открытъ въ началѣ 189<sup>о</sup>/<sub>1</sub> учебного года.

На содержаніе гимназіи поступило изъ суммъ Государственнаго Казначейства 23215 р. 75 к.

Въ этой суммѣ заключается 11810 р., поступающихъ изъ городскихъ суммъ пособіемъ Государственному Казначейству.

За наемъ и ремонтъ зданій для гимназіи уплачиваетъ тоже городъ.

Благодаря пожертвованіямъ частныхъ лицъ, физической кабинетъ гимназіи въ отчетномъ году обогатился новыми приборами.

Въ бытность Государя Императора съ Августѣйшимъ Семействомъ осенью отчетнаго года въ Спаль Его Величеству была представлена на станціи Олень 26-го Сентября и удостоилась Высочайшей похвалы заѣвса для новой Лодзинской синагоги, пожертвованная учениками и ученицами Лодзинскихъ гимназій еврейскаго исповѣданія въ память чудеснаго событія 17-го Октября 1888 года и торжественно освященная въ сей синагогѣ 17-го Октября отчетнаго года.

Въ отчетномъ же году на проценты съ капитала въ 6528 р. 54 к., пожертвованнаго представителями главныхъ Лодзинскихъ торговыхъ и промышленныхъ фирмъ въ память чудеснаго событія 17-го Октября 1888 года, учреждены стипендіи Имени Его Величества при Лодзинской мужской гимназіи, Имени Ея Величества при Лодзинской женской гимназіи и Имени Государя Наслѣдника при Лодзинскомъ высшемъ ремесленномъ училищѣ.

Окончило курсъ 11 учениковъ VIII класса. Поведеніе учениковъ было вполнѣ хорошее.

*Лодзинское высшее ремесленное училище* состоитъ изъ шести основныхъ и четырехъ паралельныхъ классовъ, въ которыхъ въ отчетномъ году учащихся было 375. При училищѣ существуетъ воскресно-коммерческое училище, въ которомъ въ I-мъ полугодіи было 134 ученика и во II-мъ полугодіи 125 учениковъ, и воскресно-рисовальный классъ съ 62 учениками въ I-мъ полугодіи и 51 ученикомъ во II-мъ полугодіи, содержавшійся въ отчетномъ году на добровольныя пожертвованія фабриканта гор. Лодзи г. Куницера. Окончившіе курсъ въ Лодзинскомъ ремесленномъ училищѣ поступаютъ на фабрики и занимаются фабричною и торговою дѣятельностью.

Въ настоящее время спросъ на учениковъ превышаетъ предложеніе.

Въ Домбровскомъ горномъ училищѣ въ отчетномъ году открытъ II-ой классъ и вновь принято 30 учениковъ.

Въ отчетномъ году въ училищѣ было 60 учениковъ.

*Петроковская женская гимназія* помѣщается въ прежнемъ казенномъ домѣ, весьма несоотвѣтствующемъ своему назначенію, почему и строится новое зданіе для гимназіи. Въ отчетномъ году кончило курсъ 8 ученицъ. Успѣхи ученицъ были удовлетворительны и поведеніе безукоризненное.

*Лодзинская женская гимназія* помѣщается въ частномъ домѣ, мало приспособленномъ для учебнаго заведенія. Въ отчетномъ году окончило курсъ 16 ученицъ. За безуспѣшность уволена была изъ гимназіи одна ученица. Успѣхи ученицъ можно признать удовлетворительными и поведеніе безукоризненнымъ.

*Городскихъ училищъ, по положенію 28-го апрѣля 1887 года*, именующихъ „Александровскими, въ Петроковской губерніи въ отчетномъ году, какъ и въ предыдущемъ, было три, а именно: въ городѣ Лодзи и Томашовѣ по одному четырехклассному и въ Петроковѣ одно двухклассное,

На содержаніе этихъ училищъ въ отчетномъ году поступило 21070 руб.; въ томъ числѣ:

на Лодзинское училище . . . . .	9710 р.
„ Томашовское „ . . . . .	6500 „
„ Петроковское „ . . . . .	4860 „

Размѣръ платы за ученіе установленъ:

въ Лодзинскомъ училищѣ . . . . .	4 р. въ годъ.
„ Томашовскомъ „ . . . . .	30 р. „
„ Петроковскомъ „ . . . . .	6 р. „

Къ 1 января 1891 года въ городскихъ училищахъ состояло всего 497 учениковъ.

Наибольшее число русскихъ (18) и поляковъ (146) было въ Петроковскомъ училищѣ, наибольшее число нѣмцевъ въ Лодзинскомъ (56) и въ Томашовскомъ (50). Преподаваніе ремеслъ въ Лодзинскомъ Александровскомъ училищѣ идетъ уже 6-ой годъ съ нѣкоторымъ успѣхомъ. Преподаются въ этомъ училищѣ ремесла переплетное и токарное. На преподаваніе ремеслъ въ Лодзинскомъ училищѣ расходуются ежегодно 650 рублей.

Въ отчетномъ году окончило курсъ въ городскихъ училищахъ 24 ученика.

*Начальныхъ училищъ*, за исключеніемъ частныхъ и еврейскихъ, канторовъ и хедеровъ, въ отчетномъ году было 459. На содержаніе этихъ училищъ расходуются до 180000 рублей въ годъ, въ томъ числѣ изъ казенныхъ суммъ 2228 руб., изъ городскихъ и гминныхъ до 11000 руб., изъ складокъ отъ жителей около 164000 руб., процентовъ отъ капитала по частнымъ записямъ 770 руб. и отъ сбора платы за ученіе 2160 руб.

Главный предметъ обученія во веѣхъ училищахъ—русскій языкъ. Веѣ предметы, за исключеніемъ Закона Божья римско-католическаго исповѣданія, преподаются на русскомъ языкѣ.

Дѣти охотно учатся русской грамотѣ, если не встрѣчается помѣхи со стороны ихъ родителей или окружающей среды. Въ городскихъ начальныхъ училищахъ, хотя и переполненныхъ учащимися, дѣло обученія идетъ вообще успѣшнѣе, чѣмъ въ селеніяхъ.

Въ собственныхъ домахъ помѣщается 347 начальныхъ училищъ, остальные помѣщаются въ наемныхъ.

Отношеніе городскихъ жителей къ дѣлу народнаго образованія вполне сочувственное.

#### б) Библіотеки, книжные магазины, лавны и періодическія изданія.

Въ Петроковской губерніи въ отчетномъ году, кромѣ библіотекъ при учебныхъ заведеніяхъ, было 5 читаленъ, 19 книжныхъ магазиновъ и 21 лавка. Въ магазинахъ и лавкахъ находятся беллетристическія произведенія польской, русской, а также нѣмецкой и французской литературы.

Типографій было 12, изъ нихъ одна Губернскаго Правленія и 11 частныхъ; литографій 25, ручныхъ и ножныхъ типографскихъ станковъ 16, гектографовъ 2 и 1 мастерская вулканическихъ каучуковыхъ штемпелей.

Періодическія изданія выходятъ слѣдующія: въ гор. Петроковѣ: Губернскаго Вѣдомости и польская еженедѣльная газета „Tydzień“, въ гор. Лодзи: „Lodzer Zeitung“, „Lodzer Tageblatt“ и „Dziennik Łódzki“ и въ гор. Ченстоховѣ, 4 раза въ мѣсяцъ, „Kartka ogłoszeń“.

## VI. Крестьянское дѣло.

### 0 ходѣ крестьянскаго дѣла въ Петроковской губерніи за 1890 годъ.

#### I. 0 числѣ и составѣ гминъ.

Въ отчетномъ году въ Петроковской губерніи состояло 150 гминъ, изъ коихъ было, съ населеніемъ:

а) до 2-хъ тысячъ душъ . . . . .	1
б) отъ 2-хъ до 4-хъ тысячъ душъ . . . . .	41
в) „ 4-хъ „ 6-ти „ „ . . . . .	69
г) свыше 6-ти тысячъ душъ . . . . .	39

Гмины эти состоятъ изъ однихъ селеній, изъ селеній и посадовъ (смѣшанныя) и изъ однихъ посадовъ:

Гминь первой категоріи . . . . .	110
„ второй „ . . . . .	39
„ третьей „ . . . . .	1

#### II. 0 гминныхъ сборахъ.

Въ 1890 г. гминный сборъ по губерніи, въ общей его сложности, составлялъ 319912 руб. 39 коп., (болѣе прошлаго года) на 7868 р. 81 к.

Сборомъ этимъ была обложена исключительно удобная земля, въ количествѣ 1553376 морговъ, такъ что среднимъ числомъ обложеніе каждаго морга такой земли нѣсколько превышало 20 коп.

III. О дѣлопроизводствѣ Коммисаровъ и Губернскаго Присутствія.

Общее число входящихъ и исходящихъ бумагъ у Коммисаровъ и въ Губернскомъ Присутствіи было:

входящихъ . . . . .	12248
исходящихъ . . . . .	13105

въ томъ числѣ:

у Коммисаровъ въ отчетномъ году было входящихъ бумагъ 7624 и исходящихъ 7669, а въ Губернскомъ Присутствіи входящихъ 4624, т. е. болѣе противъ 1889 г. на 461, и исходящихъ 5436, болѣе противъ 1889 г. на 111. Общее число постановленныхъ Коммисарами рѣшеній и заключеній составляло 847, что составитъ среднимъ числомъ на участокъ 121 рѣшеніе. Губернскимъ Присутствіемъ постановлено рѣшеній и заключеній (включая въ то число и рѣшенія особаго по крестьянскимъ дѣламъ Присутствія) 769, менѣе противъ 1889 г. на 26 рѣшеній.

IV. О движеніи дѣлъ: объ ошибкахъ, вкравшихся въ ликвидаціонныя таблицы и данныя (ст. 3215 пост. учред. ком. и Высочайшее повелѣніе 2 мая 1873 г.) и по внесенію въ таблицы дополнительныхъ по сему предмету надписей (ст. 2800 и 2874 пост. Учред. Ком.)

Дѣлъ этого рода въ производствѣ Коммисаровъ находилось въ 1890 году . . . . .	213
изъ нихъ: разрѣшено . . . . .	151
осталось неразрѣшенныхъ къ 1 января 1891 г. . . . .	62

Губернскому же Присутствію въ отчетномъ году предстояло разрѣшить такихъ дѣлъ 92; изъ нихъ разрѣшено 64, а осталось неразрѣшенныхъ 28. Кромѣ того, подлежало постановить рѣшеній о внесеніи въ ликвидаціонныя таблицы и данныя дополнительныхъ надписей, на основаніи полученныхъ на то разрѣшеній Земскаго Отдѣла, 39, изъ нихъ постановлены рѣшенія по 29 дѣламъ, и осталось 10 дѣлъ, по коимъ къ 1 января 1891 г. рѣшеній не постановлено.

V. По разрѣшенію споровъ, возникшихъ при измѣреніи и ограниченіи крестьянскихъ земель (ст. 592 пост. Учред. Ком.)

Дѣлъ этого рода предстояло рассмотретьъ Коммисарамъ въ 1890 году 203; изъ нихъ: рассмотрѣно . . . . .	170
и осталось нерассмотрѣнныхъ . . . . .	33
Въ Губернскомъ Присутствіи такихъ дѣлъ предстояло разрѣшить . . . . .	81
изъ нихъ: разрѣшено . . . . .	63
осталось неразрѣшенныхъ . . . . .	18

VI. О движеніи дѣлъ по точному опредѣленію вида и размѣра крестьянскихъ сервитутовъ и о внесеніи въ ликвидаціонныя таблицы дополнительныхъ надписей по сему предмету (ст. 1302, 2800 и 2874 пост. Учред. Ком.).

Въ отчетномъ году Коммисарами постановлено рѣшеній о точномъ опредѣленіи крестьянскихъ сервитутовъ по 18 селеніямъ; изъ нихъ представлено въ Губернское Присутствіе по 11, и осталось не представленныхъ по 7 селеніямъ, въ томъ числѣ по уѣздамъ:

Новорадомскому I участка . . . . .	1
„ II участка . . . . .	2
Бендинскому . . . . .	4

Губернскому Присутствію предстояло: а) разрѣшить апелляціонныхъ жалобъ на рѣшенія Коммисаровъ по 2 селеніямъ, которыя и разрѣшены въ отчетномъ году; б) постановить рѣшеній о внесеніи въ ликвидаціонныя таблицы и данныя дополнительныхъ надписей, на основаніи состоявшихся опредѣленій въ I и II инстанціяхъ, по 28 селеніямъ; изъ нихъ постановлено рѣшеній по 12 селеніямъ и осталось не постановленныхъ рѣшеній по 16 селеніямъ; и в) представить въ Земскій Отдѣлъ дополнительныхъ надписей о точномъ опредѣленіи сервитутовъ по 25 селеніямъ, изъ коихъ представлено рѣшеній по 19 и осталось не представленныхъ по 6 селеніямъ.

VII. По дѣламъ по разбору споровъ о стѣсненіи и превышеніи правъ на сервитуты (ст. 2966 пост. Учред. Ком.).

По дѣламъ этого рода предстояло Коммисарамъ въ отчетномъ году постановить рѣшеній 331, изъ нихъ:

постановлено рѣшеній . . . . .	298
и осталось къ 1 января 1890 г. неразматрѣнныхъ дѣлъ . . . . .	33
Въ производствѣ Губернскаго Присутствія такого рода дѣлъ находилось въ отчетномъ году 67; изъ нихъ разрѣшено: . . . . .	66
осталось къ 1 января 1891 года неразматрѣнныхъ . . . . .	1

VIII. По проектамъ о разверстаніи черезполосныхъ земель и раздѣлѣ общихъ пастбищъ (правила Высочайше утвержденныя 29 декабря 1875 г.).

A. Утвержденныхъ и подлежащихъ введенію въ дѣйствіе проектовъ о разверстаніи черезполосныхъ земель въ производствѣ Коммисаровъ находилось 2, кои и введены въ дѣйствіе.

B. По раздѣлу общихъ пастбищъ:

Коммисарамъ предстояло рассмотреть проекты . . . . .	6
Изъ нихъ:	
а) утверждены . . . . .	1
б) отказано въ утвержденіи . . . . .	
в) возвращено владѣльцамъ на основаніи 31 ст. правилъ 29 декабря 1873 года . . . . .	1
г) къ 1-му января 1891 года осталось неразматрѣнныхъ проектовъ . . . . .	4

Изъ числа проектовъ окончательно утвержденныхъ:

а) введено въ дѣйствіе . . . . .	4
б) представлено введенныхъ въ дѣйствіе проектовъ для исправленія по ст. 2800 пост. Учред. Ком. ликвидаціонныхъ таблицъ и данныхъ . . . . .	4
в) осталось проектовъ не введенныхъ въ дѣйствіе . . . . .	1

B. По разверстанію земель:

- а) рассмотреть проекты разверстанія черезполосныхъ земель 1, который и рассмотреть;
- б) постановить рѣшенія по 2800 ст. пост. Учред. Ком. по 3 проектамъ, изъ нихъ постановлены въ 1890 г. рѣшенія по 2 проектамъ, а по третьему затребованы отъ Коммисара дополнительные данныя.

Г. По раздѣлу пастбищъ.

- а) Рассмотрѣть жалобъ на рѣшенія Коммисаровъ инстанціи 1  
 По жалобѣ этой Коммисару предложено вторично произве-  
 сти повѣрку проекта въ натурѣ;  
 б) постановить рѣшеній по 2800 ст. пост. учред. Ком. 9  
 Изъ нихъ постановлено рѣшеній 7  
 изъ коихъ представлено въ Земскій Отдѣлъ рѣшенія по 4 проектамъ.

По остальнымъ 2 проектамъ рѣшенія по ст. 2800 п. у. к. поста-  
 новлены въ началѣ текущаго 1891 года.

Таковы свѣдѣнія, касающіяся собственно производства или движе-  
 нія дѣлъ разсматриваемой категоріи и относящіяся только къ отчетному  
 періоду времени. Для выясненія же самыхъ результатовъ дѣйствія за-  
 кона 29 декабря 1875 г., для выясненія того, какія именно и въ какомъ  
 направленіи законъ этотъ вызвалъ измѣненія въ составѣ первоначаль-  
 наго крестьянскаго землевладѣнія губерніи, опредѣленнаго ликвидаціон-  
 ными табелями и данными, служатъ нижеслѣдующія данныя, обнимаю-  
 щія собою, по самой сущности задачи, уже не одинъ только отчетный  
 годъ, а вообще все время, протекшее со дня обнародованія этого закона  
 (февраль 1876 г.) по 1 января текущаго 1891 г.

1) На основаніи утвержденныхъ и введенныхъ въ дѣйствіе за все  
 это время проектовъ разверстанія черезполосныхъ земель.

- а) отчуждено изъ состава крестьянскихъ надѣловъ въ собствен-  
 ность владѣльцевъ имѣній всего вообще по губерніи 451 мор. 128 прен.  
 б) поступило взамѣнъ того изъ состава имѣній въ собственность  
 крестьянъ 497 морговъ 284 прента.

По уѣздамъ эти общія количества распредѣляются слѣдующимъ  
 образомъ:

	Отчуждено отъ крестьянъ.		Поступило къ нимъ.	
	морговъ.	прентовъ.	морговъ.	прентовъ.
Петроковскій уѣздъ	3	204	3	237
Ченстоховскій "	341	324	369	97
Новорадомскій "	51	221	74	288
Ласкій "	44	264	40	135
Равскій "	9	115	9	127

По остальнымъ уѣздамъ губерніи дѣлъ этого рода либо не возни-  
 кало вовсе, либо же представленные проекты разверстанія оставлены  
 были безъ утвержденія.

2) На основаніи утвержденныхъ и введенныхъ въ дѣйствіе проек-  
 товъ раздѣла общихъ владѣльцевъ и крестьянъ пастбищъ:

- а) раздѣлъ этотъ произведенъ между 59 имѣніями и 91 селеніемъ;  
 б) общее пространство раздѣленныхъ пастбищъ составляетъ всего  
 по губерніи 5966 морговъ 86 прентовъ;

в) изъ того числа поступило въ исключительную собственность крестьянъ 3760 морговъ 42 прента.

	Раздѣлено пастбищъ.		Изъ того поступило въ собственность крестьянъ.	
	морговъ.	прентовъ.	морговъ.	прентовъ.
<i>По уздамъ:</i>				
Петровскому . . . . .	776	102	561	245
Ласкому . . . . .	1954	210	1199	278
Новорадомскому . . . . .	1612	284	1038	189
Лодзинскому . . . . .	185	2	65	254
Брезинскому . . . . .	54	181	26	238
Бендинскому . . . . .	1326	63	824	104
Равскому . . . . .	56	144	42	234

IX. О ходѣ дѣлъ по засвидѣтельствуванію добровольныхъ сдѣлокъ о замѣнѣ сервитутовъ и обмѣнѣ земель.

Добровольныхъ сдѣлокъ находилось у Коммисаровъ въ отчетномъ году:

- а) незасвидѣствованныхъ . . . . . 69
- б) засвидѣствованныхъ, но не представленныхъ въ Губернское Присутствіе . . . . . 114

Изъ нихъ:

- а) засвидѣствовано . . . . . 63
  - б) отказано въ засвидѣствованіи . . . . . 4
  - в) представлено въ Губернское Присутствіе . . . . . 61
- Затѣмъ къ 1 января 1891 года осталось у Коммисаровъ сдѣлокъ . . . . . 118

въ томъ числѣ:

- а) незасвидѣствованныхъ . . . . . 2
  - б) засвидѣствованныхъ, но не представленныхъ въ Губернское Присутствіе . . . . . 116
- Губернскому Присутствію предстояло въ отчетномъ году разсмотрѣть сдѣлокъ . . . . . 113

Изъ сего числа въ теченіи 1890 г. Губернскимъ Присутствіемъ:

- а) утверждено сдѣлокъ . . . . . 60
  - б) отказано въ утвержденіи . . . . . 10
  - в) постановлено опредѣленій по 2800 и 2874 ст. п. у. к. . . . . 58
  - г) представлено въ Земскій Отдѣлъ . . . . . 69
- Затѣмъ къ 1 января 1891 г. осталось сдѣлокъ . . . . . 103
- а) неутвержденныхъ . . . . . 43
  - б) утвержденныхъ, но по коимъ не постановлено опредѣленій по ст. 2800 и 2874 п. у. к. . . . . 4
  - в) сдѣлокъ, по коимъ постановлены означенныя опредѣленія, но самыя сдѣлки не представлены въ Земскій Отдѣлъ . . . . . 56

Изъ вышепоказаннаго числа (58) добровольныхъ сдѣлокъ, по которымъ въ отчетномъ году постановлены опредѣленія по ст. 2800 и 2874 пос. учр. Ком., 18 заключены крестьянами съ владѣльцами имѣній объ обмѣнѣ земель и 40 о замѣнѣ сервитутовъ.

По сдѣлкамъ I категоріи, заключеннымъ владѣльцами 131 усадьбы отчуждено изъ надѣла этихъ усадебъ въ составъ имѣній всего вообще 292 морга 260 прентовъ земли и взамѣнъ того поступило въ собственность крестьянъ изъ состава имѣній 303 морга 129 прентовъ.

По сдѣлкамъ II категоріи, заключеннымъ 568 владѣльцами усадебъ, въ собственность этихъ усадебъ поступило за сервитуты изъ земель дворянскихъ 3577 морговъ 130 прен., что составляетъ среднимъ числомъ разницу болѣе 6 морговъ на усадьбу.

По уѣздамъ это общее пространство распредѣляется слѣдующимъ образомъ:

	Число усадебъ замѣнившихъ сервитуты.	Поступило за сервитуты.	
		морговъ.	прентовъ.
Петроковскій . . . . .	60	552	166
Новорадомскій . . . . .	122	660	201
Ченстоховскій . . . . .	82	758	200
Бендинскій . . . . .	125	723	26
Лодзинскій . . . . .	31	321	128
Ласкій . . . . .	17	150	45
Равскій . . . . .	100	346	252
Брезинскій . . . . .	31	65	12

X. О лѣсохозяйственныхъ планахъ (правила Высочайше утвержденныя 31 декабря 1875 г.).

Въ теченіи отчетнаго года предстояло Коммисарамъ повѣрить лѣсохозяйственныхъ плановъ, представленныхъ владѣльцами имѣній 7 (по 12 лѣснымъ дачамъ),

Въ томъ числѣ по уѣздамъ:

Новорадомскому I участка 3 плана (8 дачъ).

” II участка 1 планъ (1 дачи).

Равскому . . . . . 1 ” (1 дачи).

Ченстоховскому . . . . . 2 ” (2 дачи).

По остальнымъ пяти уѣздамъ губерніи (Ласкому, Лодзинскому, Петроковскому, Бендинскому и Брезинскому) лѣсохозяйственныхъ плановъ въ производствѣ Коммисаровъ этихъ уѣздовъ не было.

Всѣ означенные выше планы, за исключеніемъ лишь одного, были повѣрены и затѣмъ, какъ оказавшіеся сходными съ натурою, были представлены въ Губернское Присутствіе.

Губернскому Присутствію въ отчетномъ году предстояло:

разсмотрѣть лѣсохозяйственныхъ плановъ . . . . . 12  
изъ нихъ разсмотрѣно . . . . . 9

при чемъ:

признано подлежащими утвержденію . . . . . 8  
и отказано въ утвержденіи . . . . . 1 плана.

Затѣмъ остались неразматрѣнными въ 1890 г. . . . . 3 плана,  
кои всѣ разсмотрѣны въ началѣ текущаго 1891 года.

Рѣшеній по ст. 2800 п. Учред. Ком. предстояло постановить 7, кои всѣ постановлены въ отчетномъ году.

Засимъ, общій результатъ дѣятельности по устройству частно-владѣльческихъ лѣсовъ по правиламъ 31 декабря 1875 г. выражается за все время дѣйствія этого закона въ слѣдующихъ данныхъ:

На основаніи окончательно утвержденныхъ и введенныхъ въ дѣйствіе въ 70 имѣніяхъ губерніи лѣсохозяйственныхъ плановъ общее пространство устроенныхъ въ этихъ имѣніяхъ 104 дачъ составляютъ 70138 морговъ 136 прентовъ, въ томъ числѣ по уѣздамъ:

Петроковскому . . . . .	13850 морг.	232 прен.
Новорадомскому . . . . .	19056 "	208 "
Ченстоховскому . . . . .	17194 "	20 "
Ласкому . . . . .	12062 "	34 "
Лодзинскому . . . . .	3286 "	— "
Бендинскому . . . . .	2586 "	187 "
Равскому . . . . .	1306 "	142 "
Брезинскому . . . . .	795 "	213 "

XI. Свѣдѣнія о ходѣ въ 1890 году межеваго дѣла въ губерніи представляются въ слѣдующемъ видѣ:

Названіе уѣздовъ.	Число обмежеванныхъ селеній.	Количество измѣренной земли.		Длина окружныхъ границъ обмежеванныхъ селеній въ прентахъ.	Количество усѣпаннахъ копцовъ.
		Морг.	Прен.		
Петроковскій . . . . .	5	3796	139	18716	713
Бендинскій . . . . .	6	3917	35	32310	1021
Лодзинскій . . . . .	8	3092	113	16290	720
Ласкій . . . . .	14	4815	176	24500	926
Равскій . . . . .	6	3592	239	17642	741
Ченстоховскій . . . . .	12	6001	73	41651	1010
Новорадомскій I уч.	12	3159	268	40447	1017
Новорадомскій II уч.	16	3799	7	25672	895
Брезинскій . . . . .	1	20	114	420	12
Итого . . . . .	80	31594	264	216648	7055

XII. Свѣдѣнія о числѣ ссудо-сберегательныхъ кассъ для сельскаго населенія, дѣйствующихъ въ губерніи въ 1890 году.

Всѣхъ ссудо-сберегательныхъ кассъ въ отчетномъ году дѣйствовало въ губерніи 138.

Въ томъ числѣ:

а) утвержденныхъ на средства Правительства . . . . .	43
б) на капиталъ, образовавшійся изъ прибылей отъ Правительственнаго капитала послѣ переноса его въ другую гмину . . . . .	51
и в) на общественныя средства . . . . .	44

Основный капитал дѣйствовавшихъ въ отчетномъ году 138 кассъ составлялъ:

I-го разряда . . . . .	28780 р. 49 к.
II-го „ . . . . .	59282 „ 89 „
III-го „ . . . . .	67290 „ 49 „
А всего . . . . .	155353 р. 87 к.

XIII. Свѣдѣнія о дѣятельности Петроковскаго Отдѣленія Крестьянскаго Поземельнаго Банка.

(Приложеніемъ къ этой статьѣ служатъ вѣдомости № 11 и № 11 лит. А и Б).

Петроковское Отдѣленіе Крестьянскаго Поземельнаго Банка, въ районъ дѣйствій котораго входятъ губерніи: Петроковская, Калишская и Кѣлецкая, официально открыто было 20-го Апрѣля 1890 г., но еще задолго до официального открытія, а именно съ начала 1889 года, личный составъ Отдѣленія уже находился на мѣстѣ, и ему было разрѣшено производить всѣ предварительныя дѣйствія, т. е. объяснять сторонамъ условія выдачи ссудъ Банкомъ, составленіе всѣхъ необходимыхъ документовъ и т. д., а съ іюня мѣсяца 1889 г. съ разрѣшенія Г. Министра Финансовъ Отдѣленіемъ было предоставлено право принимать отъ сторонъ заявленія о разрѣшеніи ссудъ и всѣ прочіе документы и выѣзжать на мѣста для осмотра и оцѣнки покупаемой крестьянами земли для того, чтобы ко времени открытія Отдѣленія всѣ предварительныя дѣйствія по поступающимъ сдѣлкамъ были окончены и Отдѣленіе могло-бы немедленно приступить къ разсмотрѣнію ихъ коллегіальнымъ порядкомъ для представленія въ Совѣтъ Банка.

Такое распоряженіе вызвано было замедленіемъ утвержденія правилъ дѣйствій Крестьянскаго Поземельнаго Банка и его Отдѣленій въ губерніяхъ Царства Польскаго, вслѣдствіе котораго Отдѣленія не могли быть открыты официально.

Вслѣдствіе вышеизложеннаго нѣсколько заявленій поступило въ Отдѣленіе еще до открытія его и по тѣмъ изъ нихъ, къ которымъ были приложены всѣ требуемые проектированными правилами дѣйствій документы, были произведены осмотры и оцѣнки покупаемыхъ земель.

Такихъ сдѣлокъ въ Петроковской губерніи было 3, а именно:

Бяла-Дольненское, 73 домохозяевъ, товарищество Ченстоховскаго уѣзда;

Пыжовицкое, 46 домохозяевъ, товарищество Бендинскаго уѣзда;

Мрога-Гурненское, 6-ть домохозяевъ, товарищество Брезинскаго уѣзда.

Какъ видно изъ прилагаемой таблицы къ 1-му января 1891 года было представлено въ Петроковское Отдѣленіе по Петроковской губерніи всего 22 заявленія, по изъ заявленныхъ по нимъ сдѣлокъ 3, а именно: сдѣлки Загурскаго товарищества, Тржебеніовскаго товарищества и Вонгровскаго товарищества, считаются разстроившимися до представленія въ Совѣтъ Банка: первая двѣ вслѣдствіе того, что вмѣсто нихъ представлены другія сдѣлки, а послѣдняя вслѣдствіе отказа сторонъ отъ осуществленія проектированной продажи. Такимъ образомъ всего оформленныхъ сдѣлокъ до 1-го января 1891 года находилось въ Отдѣленіи по Петроковской губерніи 19, по которымъ 670 домохозяевъ предполагали купить 7024 морг. 220 прент. за 347934 р. 24 коп., изъ которыхъ въ ссуду испрашивали 264636 руб. (изъ нихъ 58996 руб. на 24 1/2 года и 205640 руб. на 34 1/2 года), а остальные 83298 р. 24 к. предполагали уплатить изъ своихъ средствъ.

Изъ всѣхъ этихъ сдѣлокъ до 1-го января 1891 г. представлено было въ Совѣтъ Банка 12, по которымъ опредѣленная Отдѣленіемъ ссуда составляла 129243 руб. вмѣсто испрашиваемыхъ крестьянами

139781 р.; изъ нихъ состоялось рѣшеніе Совѣта Банка по 7 сдѣлкамъ, причемъ въ сеуду было разрѣшено 94651 р. вмѣсто испрашиваемыхъ крестьянами 104915 р., прочія же 5 сдѣлокъ находились въ разсмотрѣніи Совѣта Банка.

Изъ 7 сдѣлокъ, по которымъ были разрѣшены сеуды Совѣтомъ Банка, по 3<sup>(\*)</sup> выданы уже сеуды продавцамъ въ размѣрѣ 34600 руб., а по остальнымъ 4 сеуды еще не были выданы вслѣдствіе несовершенія сторонами актовъ продажи или квитанцій.

Оставшимся въ Отдѣленіи 7 сдѣлкамъ не могло быть дано дальнѣйшаго хода вслѣдствіе непредставленія сторонами всѣхъ необходимыхъ документовъ, почему по нимъ не могъ быть произведенъ и обязательный осмотръ покупаемой земли.



---

(\*) Именно по тѣмъ, по которымъ были произведены оцѣнки до открытія Отдѣленія.

Faint, illegible text at the top of the page, possibly bleed-through from the reverse side.

ПРИЛОЖЕНІЯ.

РИЗЖОЛЧП

Госуд. публичная  
историческая  
Библиотека РСФСР  
№ ..... 198 г.

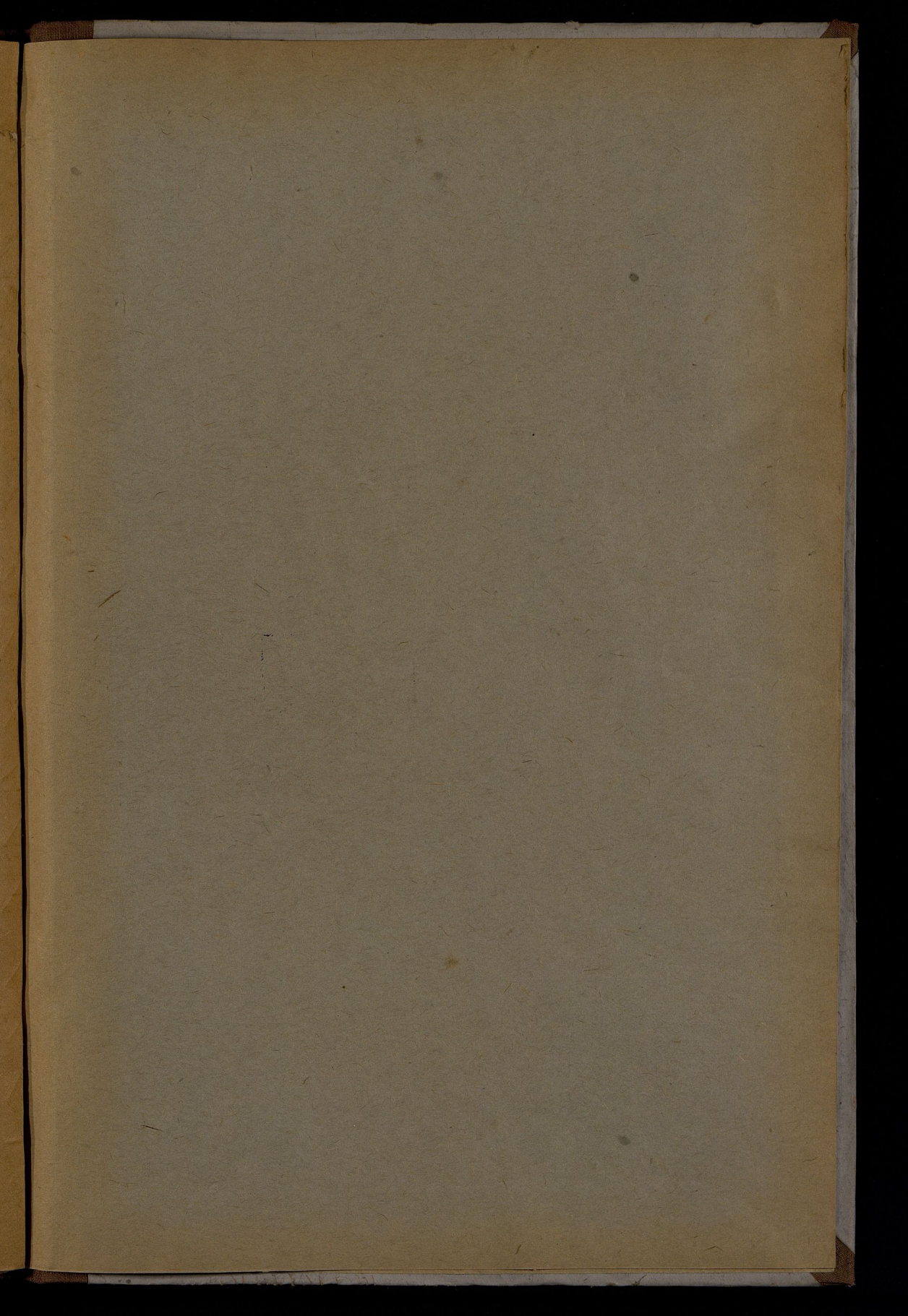



On 8<sup>th</sup>  
reput

W

