

I
5113
1852

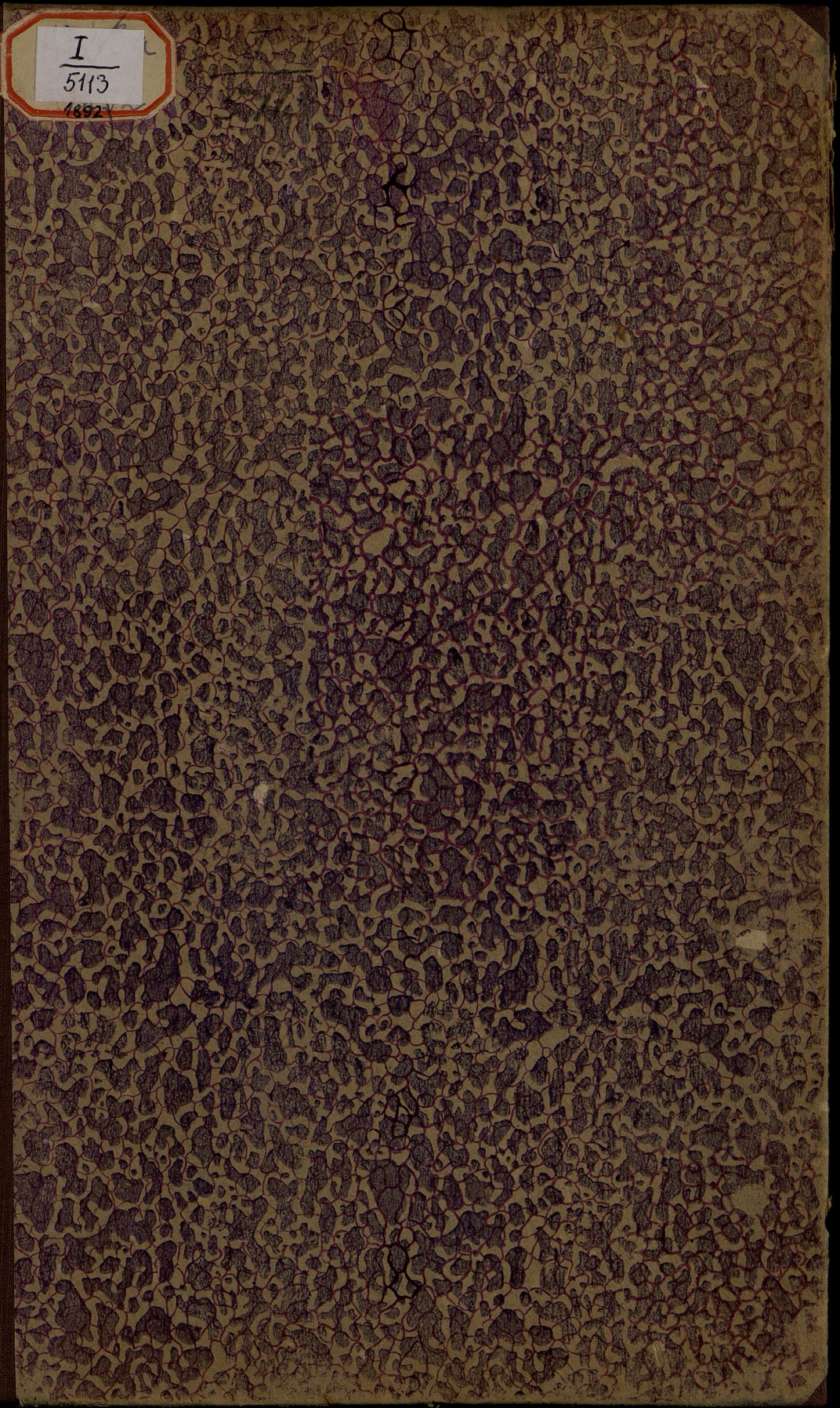

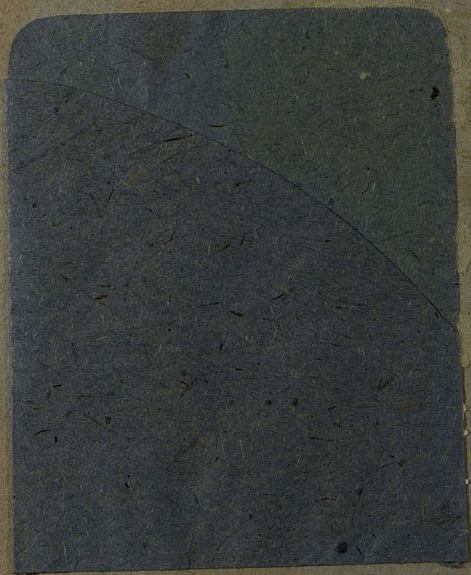

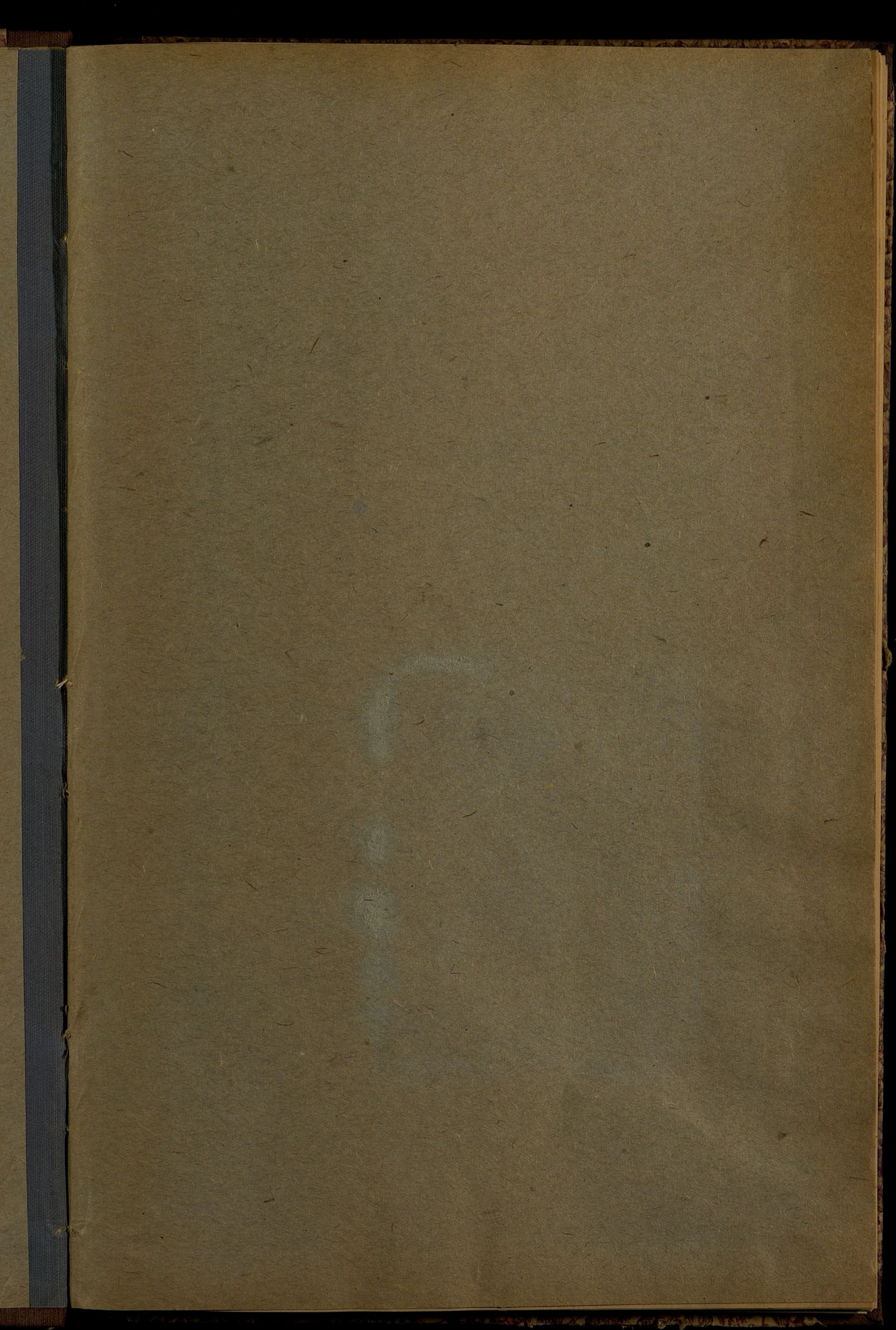

454

1880

~~Ц/3а~~

$\frac{I}{5113}$

X-3

197



78786

ОБЗОРЪ ПЕТРОКОВСКОЙ ГУБЕРНІИ

за 1892 годъ.

(приложение, отс.)

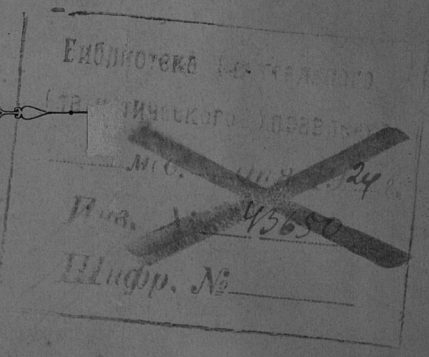

ПЕТРОКОВЪ.

Печатано въ Губернской Типографіи.

1893.

НЭТ

30 1938

Госуд. публичная
историческая
Библиотека РСФСР
№ 34376 198/г.



ОБЗОРЪ

ПЕТРОКОВСКОЙ ГУБЕРНИИ

за 1892 годъ.

(ПРИЛОЖЕНІЕ КЪ ВСЕПОДДАНИЙШЕМУ ОТЧЕТУ).



053092

ПЕТРОКОБСКОМЪ ТЪ БИРНИ

ВЪ 1892 ГОДѢ

ИЗДАНИЕ КЪ ВЪВЕДЕНІЮ СЪ

ОГЛАВЛЕНІЕ.

Границы	1
-------------------	---

I. Естественныя и производительныя силы губерніи и экономическая дѣятельность ея населенія.

	стр.
а) Земледѣліе	1
б) Обеспеченіе народнаго продовольствія	7
в) Промышленность сельскаго и городского населенія	8
г) Промышленность фабричная и заводская	10
д) Горнозаводская промышленность	15
е) Торговля	18
ж) Движеніе населенія	22

II. Подати и повинности.

А) Окладныя и неокладныя подати	24
Б) Губернскіе сборы	26
а) Транспортный сборъ	—
б) Страховой сборъ	—
в) Квартирный сборъ	28
г) Сборъ по застрахованію рогатаго скота	29
д) Дорожный сборъ	30
В) Городскіе доходы и расходы	31
Г) Акцизный сборъ	32
Д) Отправленіе натуральныхъ повинностей	35
а) Военская повинность	—
б) Свѣдѣнія о выполненіи призыва нижнихъ чиновъ запаса въ учебные сборы по Петроковской губерніи, на основаніи Высочайшаго повелѣнія 16 Марта 1891 г.	41
в) Квартирная повинность	—
г) Подводная повинность	43
д) Дорожная повинность	44

III. Общественное благоустройство и благочиніе.

а) Казенныя и общественныя зданія	44
б) Дороги, мосты и судоходство по Петроковской губерніи	45
в) Почты и телеграфныя сообщенія	46
г) Народная нравственность	47
д) Тюрмы, аресты и этапы	49
е) Пожары	53
ж) Различныя происшествія и народныя бѣдствія	54

IV. Народное здравіе и общественное призрѣніе.

	стр.
а) Врачи	54
б) Эпидеміи и эпизоотии	57
в) Насильственные и случайныя смерти	61
г) Больницы	62
д) Дома призрѣнія	63
е) Дѣтскіе пріюты	—
ж) Благотворительныя общества	64
з) Общество Краснаго Креста	66

V. Народное просвѣщеніе.

а) Учебныя заведенія и народное образованіе	69
б) Библіотеки, книжныя магазины и лавки, типографіи, литографіи, фотографіи и періодическія изданія	76

VI. Крестьянское дѣло 77

VII. Дѣятельность Петроковскаго Отдѣленія Крестьянскаго Поземельнаго Банка	81
--	----

Вѣдомости, приложенныя къ обзору губерніи.

1. О посѣвѣ и урожаѣ хлѣбовъ	№ 1
2. О фабрикахъ и заводахъ	№ 2
3. О движеніи постояннаго и непостояннаго населенія	№ 3
4. О поступленіи сборовъ	№ 4
5. О распредѣленіи недоимокъ по городамъ и уѣздамъ	№ 4 лит. А.
6. О числѣ и родѣ преступленій	№ 5
7. О пожарахъ	№ 6
8. О числѣ насильственныхъ и случайныхъ смертей	№ 7
9. О числѣ учебныхъ заведеній и учащихся	№ 8
10. О доходахъ и расходахъ городскихъ кассъ	№ 9
11. О состояніи запаснаго капитала городскихъ кассъ	№ 10
12. Свѣдѣнія о дѣятельности Петроковскаго Отдѣленія Крестьянскаго Поземельнаго Банка	№ 11, 11а и 11б.



ОБЗОРЪ ПЕТРОКОВСКОЙ ГУБЕРНІИ

ЗА 1892 ГОДЪ.

Г Р А Н И Ц Ы.

Петроковская губернія расположена длинной полосой отъ сѣверо-востока къ юго-западу. Длина ея отъ крайнихъ пунктовъ: дер. Гольнь, Равскаго уѣзда, до дер. Нивка, Бендинскаго уѣзда, составляетъ около 189 верстѣ, а наибольшая ширина отъ границы Радомской губерніи, при посадѣ Новое-мѣсто, до границы Калишской губерніи, при городѣ Озорковѣ—около 91 версты. Губернія занимаетъ площадь въ 10720,6 квадр. верстѣ и граничитъ: къ сѣверу съ губерніями: Калишской и Варшавской, къ востоку—съ Варшавскою-же, Радомской и Кѣлецкой, къ югу—съ Австріей, къ западу—съ Пруссіей и снова съ Калишской губерніей.

Естественными границами губерніи служатъ: рѣка Пилица (отъ посада Конецполь, Новорадомскаго уѣзда, до дер. Ленгоница, Равскаго уѣзда); рѣка Варта (отъ дер. Бѣлень, до дер. Семиховъ, Ласкаго уѣзда); рѣка Либерта (отъ дер. Лебки до дер. Подленжне-Королевское, Ченстоховскаго уѣзда); рѣка Прасна, на небольшомъ протяженіи, около посада Кржепице; отъ дер. Зендекъ до Сосновца, Бендинскаго уѣзда—рѣка Брыница и отъ Сосновца до деревни Нивка—рѣка Черная Пржемша, составляющія нашу государственную границу съ Пруссіей; къ югу отъ Нивки рѣка Бѣлая Пржемша отдѣляетъ Петроковскую губернію отъ Австріи.

I. Естественныя и производительныя силы губерніи и экономическая дѣятельность ея населенія.

а) Земледѣліе.

(Прилагается ведомость № 1-й).

Земледѣльческій 189¹/₂ годъ начался при довольно благоприятныхъ атмосферическихъ условіяхъ. Посѣвъ озимей совершился при совершенно тихой солнечной погодѣ, а перепадавшіе теплые дожди весьма способствовали правильнымъ и своевременнымъ всходамъ. Въ Октябрѣ, при такой же погодѣ, рожь и пшеница успѣли настолько окутиться, что довольно частые мокрые снѣга, падавшіе въ Ноябрь не имѣли дурныхъ для всходовъ послѣдствій. На постепенно промерзшую землю въ концѣ Декабря легъ не глубокой слой снѣга, сошедшій только въ концѣ Февраля. Зима вообще была довольно ровная—безъ сильныхъ морозовъ и потому озимые посѣвы вышли изъ подъ снѣга достаточно крѣпкими и вполне удовлетворительными. Въ половинѣ Марта

1892 года началась дружная весна, давшая возможность начать вспашку полей и приступить къ посѣву яровыхъ хлѣбцовъ. Ростъ и всходы послѣднихъ, приостановившіеся было господствовавшими въ началѣ Мая ночными холодами, усилились по мѣрѣ наступленія съ 10 Мая теплой и влажной погоды, продолжавшейся около трехъ недѣль, что и подавало земледѣльцамъ надежду на особенно хорошій урожай, но сильная засуха, господствовавшая безъ перерыва съ первыхъ чиселъ Юля почти до половины Юля, не причинивъ вреда озими, нѣсколько неблагоприятно повліяла на урожай яровыхъ, въ особенности овса и картофеля: овесъ оказался или подпаленнымъ и малорослымъ, или же недостаточно налившимся въ зернѣ; картофель же закончилъ свой ростъ въ 1-хъ числахъ Августа влѣдствіе того, что съ 4 числа сего мѣсяца наступила давно небывалая здѣсь жара, доходившая до 30° Реом. Въ теченіи трехъ недѣль бездождія почва высохла до того, что съ пожелтѣвшихъ деревьевъ начали опадать листья, а на болѣе тучныхъ поляхъ и высокихъ лугахъ земля дала трещины. Насколько бывшія въ Юнѣ и Августѣ засухи дурно вліяли на растительность, настолько они были и благоприятны для уборки въ концѣ Юля сѣнокосовъ, а въ Августѣ яровыхъ хлѣбцовъ. Вообще урожай хлѣбцовъ въ отчетномъ году можно считать удовлетворительнымъ, какъ это и видно изъ помѣщаемой здѣсь таблицы о количествѣ посѣвовъ и о сборѣ разнаго рода хлѣбцовъ сравнительно съ предыдущимъ 1891 годомъ:

Названіе уѣздовъ.	Посѣяно четвертей.			Снято четвертей.		
	Озимыхъ хлѣбцовъ.	Яровыхъ.	Картофеля.	Озимыхъ хлѣбцовъ.	Яровыхъ.	Картофеля.
Бендинскій . . .	26192	29469	98852	99670	109372	392908
Брезинскій . . .	27318	24066	74920	147807	105140	304076
Ласкій	33675	39138	49056	148881	130409	256545
Лодзинскій . . .	21749	22626	57369	121449	74273	201896
Новорадомскій .	41104	50172	115864	215842	224687	534994
Петроковскій . .	38602	42246	81350	240430	202733	450532
Равскій	30811	24755	50704	162986	93659	185611
Ченстоховскій . .	27896	35353	95302	129112	155437	483218
Итого въ 1892 г.	247347	267825	623417	1266177	1095710	2809780
Въ 1891 г. было, слѣдовательно въ 1892 году болѣе или менѣе . . .	—31078	—3913	—92156	+581245	+69053	+872578

Изъ этой таблицы видно, что на 1892 годъ было высѣяно менѣе чѣмъ въ предыдущемъ году: озимыхъ хлѣбцовъ на 31078 четв. или на 11,1%, яровыхъ на 3913 или на 1,4% и картофеля на 92156 четв. или на 12,8%. Такое уменьшеніе посѣва, принимая въ соображеніе, что ежегодно вспахиваемое полевое пространство и въ 1892 году не оставалось пустопорожнимъ, объясняется исключительно строгою экономіею въ зернѣ, которое, какъ оказалось, было брошено въ землю далеко рѣже чѣмъ то практиковалось при обычномъ теченіи дѣль, когда на засѣвъ одной морги (=0,512 десятины) крестьяне употребляли 0,72 четверти ржи, а между тѣмъ въ помѣщичьихъ хозяйствахъ для обмѣненія того же пространства требовалось только 0,64 четверти.

Урожай отчетнаго года, не смотря на меньшее количество посѣянаго зерна, далеко превышаетъ сборъ предыдущаго года, а именно:

	озимыхъ.	яровыхъ.	картофеля.
Собрано { въ 1892 году . . .	1266177	1095710	2809780
{ въ 1891 году . . .	684932	1026657	1937202
т. е. въ 1892 году собрано болѣе:	581245	69053	872578

Въ частности, по роду хлѣбовъ, урожай по уѣздамъ представляется въ слѣдующемъ видѣ:

Родилось въ 1892 году четвертей:

Уѣзды.	Озимыхъ хлѣбовъ.			Яровыхъ хлѣбовъ.						
	Ржи.	Пшеницы.	Итого.	Пшеницы.	Ржи.	Ячменя.	Гречихи.	Овса.	Остальныхъ яровыхъ.	Итого.
Вендинскій . . .	82667	17003	99670	704	1632	42822	1073	60003	3138	109372
Брезинскій . . .	115295	32512	147807	—	—	21692	1968	74675	6805	105140
Ласкскій . . .	121063	27818	148881	199	3043	29942	5721	84204	7300	130409
Лодзинскій . . .	108874	12575	121449	53	138	10948	1753	56079	5302	74273
Новоратомскій . . .	177946	37896	215842	488	280	68036	6290	136237	13356	224687
Петроковскій . . .	169167	71263	240430	—	150	46662	5070	129347	21504	202733
Равскій . . .	134235	28751	162986	—	209	20506	1498	68281	3165	93659
Ченстоховскій . . .	118636	10476	129112	747	2727	27167	4531	107436	12829	155437
Итого по губерніи	1027883	238294	1266177	2191	8179	267775	27904	716262	73399	1095710

Огородныя овощи, какъ то: капуста, свекловица, морковь, огурцы и т. п. родились удовлетворительно. Масловидныя растения, по преимуществу рапсъ, разводятся только въ болѣе крупныхъ помѣщичьихъ хозяйствахъ, на крестьянскихъ-же надѣлахъ засѣваются незначительныя гряды льна для полученія волоконъ, и душихъ на пряжу.

Благоприятные результаты урожая 1892 года, въ связи съ запрещеніемъ вывоза хлѣбовъ за границу, понизили въ концѣ года, т. е. послѣ уборки хлѣбовъ, цѣны на зерно и картофель, сравнительно съ цѣнами существовавшими осенью 1891 года. Въ общемъ эти цѣны достигли тѣхъ нормъ, по которымъ пищевые продукты продавались въ 1890 году, считавшемся среднимъ по урожаю.

Подробности расцѣнки каждаго въ отдѣльности продукта соответственно времени года показаны въ нижеслѣдующей таблицѣ за три послѣдніе года:

Родъ хлѣбовъ.	З А Ч Е Т В Е Р Т Ь .											
	Весною.						Осенью.					
	1890 г.		1891 г.		1892 г.		1890 г.		1891 г.		1892 г.	
	Р у б л и и к о п ѣ й к и .											
Пшеница . . .	10	90	12	55	13	96	10	16	14	10	10	36
Рожь . . .	8	51	9	99	11	49	7	27	12	2	7	61
Ячмень . . .	7	40	7	22	8	61	6	16	8	5	6	63
Гречиха . . .	8	20	8	7	9	29	7	67	8	70	7	88
Горохъ . . .	12	6	10	50	13	34	10	21	11	80	10	69
Овесь . . .	6	7	5	14	5	59	4	42	5	42	5	1
Картофель . . .	2	32	2	72	4	23	2	17	3	60	2	56

Въ рабочихъ рукахъ, какъ во время посѣва, такъ и во время сѣнокоса и жатвы недостатка не ощущалось и заработанная плата существовала слѣдующая:

	а) Во время посѣва:	На собственномъ продовольствіи.	На продовольствіи нанимателя.
конному	{ съ одною лошадыю	1 руб. 55 коп.	1 руб. 10 коп.
работнику	{ съ двумя лошадыми	2 " 30 "	2 " — "
пѣшему работнику	— " 45 "	— " 35 "
работницѣ	— " 25 "	— " 20 "

		На собственномъ продовольствіи.	На продовольствіи нанямата.
б) Во время сѣнокоса:			
конному	} съ одною лошадыю .	1 руб. 50 коп.	1 руб. 10 коп.
работнику		2 " 30 "	2 " — "
пѣшему работнику		— " 45 "	— " 35 "
работницѣ	— " 30 "	— " 20 "	

		На собственномъ продовольствіи.	На продовольствіи нанямата.
в) Во время жатвы:			
конному	} съ одною лошадыю .	1 руб. 70 коп.	1 руб. 25 коп.
работнику		2 " 50 "	2 " — "
пѣшему работнику		— " 50 "	— " 40 "
работницѣ	— " 35 "	— " 25 "	

Урожай сѣна въ 1892 году выражается слѣдующими цифровыми данными:

Название уѣздовъ.	Количество десятинъ сѣнокосныхъ луговъ.		Количество пудовъ собраннаго сѣна.		
	1-го покоса.	2-го покоса.	по 1-му покосу.	по 2-му покосу.	Всего.
Бендинскій . . .	7821	5961	664785	207690	872475
Брезинскій . . .	3352	2888	256428	77959	334387
Ласкій	11000	11000	1200000	400000	1600000
Лодзинскій . . .	4975	3706	451911	133327	585238
Новорадомскій .	17034	14835	1297627	350526	1648153
Петроковскій . .	11714	9535	972262	324190	1296452
Равскій	7149	5348	444920	137047	581967
Ченстоховскій . .	6029	6150	606173	176552	782725
Итого	69074	59423	5894106	1807291	7701397
Въ 1891 году . .	70216	60322	5541382	2757623	8299005
Затѣмъ въ 1892 г. болѣе или менѣе .	—1142	—899	+352724	—950332	—597608

Изъ этой таблицы видно, что сѣнокосъ въ отчетномъ году производился на меньшемъ въ 2041 десятины пространствѣ луговъ. Благоприятныя климатическія условія, сопровождавшія произрастаніе и уборку травъ по первому покосу, имѣли послѣдствіемъ увеличеніе сбора сѣна сего покоса противъ прошлогодняго на 352724 пудовъ, но за то непомѣрная жара въ Августѣ и недостатокъ влаги уменьшили сборъ сѣна по 2-му покосу въ сравненіи съ тѣмъ же сборомъ прошлаго года на 950332 пуда, такъ, что въ общемъ итогъ въ отчетномъ году, собрано сѣна менѣе прошлогодняго на 597608 пудовъ. Сѣнокосъ по обимъ покосамъ производился при хорошей погодѣ, вслѣдствіе чего собранное сѣно по качеству далеко лучше прошлогодняго.

Скотоводство въ Петроковской губерніи не составляетъ самостоятельной отрасли сельскаго хозяйства; оно находится въ тѣсной связи съ земледѣліемъ, служа для послѣдняго необходимымъ подспорьемъ въ смыслѣ полученія удобренія, безъ котораго не возможна обработка полей; молочное хозяйство ведется въ самомъ ограниченномъ размѣрѣ, промышленныхъ сыроварень не имѣется вовсе и молочные продукты поступаютъ въ продажу въ весьма небольшомъ количествѣ; мѣстный скотъ состоитъ изъ малорослой породы и земледѣльцы мало заботятся объ улучшеніи ея.

Швейцарская и Голландская породы скота встрѣчаются въ весьма незначительномъ количествѣ, только въ двухъ уѣздахъ губерніи, въ

V. Народное просвѣщеніе.

а) Учебныя заведенія и народное образованіе.

(Приложеніемъ къ этой статьѣ служитъ ведомость № 8).

Въ Петроковской губерніи учебныхъ заведеній всѣхъ наименованій въ отчетномъ году было 914, изъ которыхъ въ городѣ Петроковѣ находилось 53, въ уѣздныхъ и другихъ городахъ 311, въ селеніяхъ 550.

Въ числѣ этихъ учебныхъ заведеній было:

Мужскихъ гимназій	3
Женскихъ гимназій	2
Лодзинское высшее ремесленное училище	1
Домбровское горное училище	1
Городскихъ, по положенію 1887 года училищъ	3
Начальныхъ (христіанскихъ) двухклассныхъ и одноклас- сныхъ училищъ: городскихъ, сельскихъ и посадскихъ	465
Начальныхъ двухклассныхъ и одноклассныхъ училищъ при фабрикахъ и заводахъ, содержимыхъ на средства частныхъ лицъ	14
Религіозныхъ евангелическихъ училищъ или канторовъ	22
Воскресно-ремесленныхъ училищъ	20
Воскресно-комерческихъ училищъ	2
Начальныхъ еврейскихъ двухклассныхъ и одноклассныхъ училищъ	13
Школа садоводства и плодоводства 2-го разряда	1
Частныхъ христіанскихъ учебныхъ заведеній	36
Частныхъ двухклассныхъ и одноклассныхъ еврейскихъ начальныхъ училищъ	9
Еврейскихъ вѣроисповѣдныхъ школъ (хедеровъ и эшобо- товъ)	322
А всего, какъ значится выше	914

При сравненіи этихъ данныхъ съ данными за прошлый годъ замѣчается, что общее число учебныхъ заведеній увеличилось на 52; прилагаемая ведомость № 8 показываетъ слѣдующія измѣненія въ цифрахъ по сравненію съ предыдущимъ годомъ:

Начальныхъ училищъ увеличилось на 1.

Воскресно-ремесленныхъ училищъ увеличилось на 1.

Частныхъ учебныхъ заведеній (христіанскихъ) уменьшилось на 2.

Частныхъ учебныхъ заведеній еврейскихъ и хедеровъ увеличилось на 52.

Число среднихъ и высшихъ учебныхъ заведеній въ теченіи 1892 г. не измѣнилось; что же касается перемѣнъ по открытію новыхъ училищъ и закрытію старыхъ, то перемѣны тутъ произошли слѣдующія:

I. Открыто вновь училищъ:

а) частныхъ начальныхъ христіанскихъ	1
б) городскихъ начальныхъ	1
в) воскресно-ремесленныхъ	1
г) частныхъ еврейскихъ начальныхъ и хедеровъ	59
Всего	62

П. Закрыто:

а) частных начальных христіанских	3
б) частных еврейских начальных и хедеровъ	7
Всего	<u>10</u>

Изъ этого числа одно училище и два хедера закрыты по распоряженію начальства, два хедера—по случаю смерти меламедовъ, остальные два училища и три хедера—по желанію содержательницъ и меламедовъ.

По мѣсту нахождения, учебныя заведенія распредѣлялись:

въ городахъ	364
въ посадахъ и селеніяхъ	550
Итого	<u>914</u>

Учащихся въ этихъ заведеніяхъ находилось:

мужскаго пола	31282
женскаго	15857
Итого	<u>47139</u>

Изъ нихъ: муж. пола жен. пола

въ заведеніяхъ, находящихся въ губернскихъ, уѣздныхъ и другихъ городахъ	12765	—	6170
въ заведеніяхъ, находящихся въ посадахъ и селеніяхъ	18517	—	9687
Итого	<u>31282</u>	—	<u>15857</u>
В с е г о	<u>47139</u>		

Въ 1891 году число учащихся было 45876; изъ нихъ мужскаго пола 30081 и женскаго 15795. Такимъ образомъ число учащихся въ отчетномъ году увеличилось на 1263 лица обоюго пола.

Учащіяся распредѣлялись по учебнымъ заведеніямъ слѣдующимъ образомъ:

Въ Петроковской мужской гимназіи	332
„ „ женской „	214
„ Лодзинской мужской „	322
„ „ женской „	506
„ Ченстоховской мужской „	323
„ Лодзинскомъ высшемъ ремесленномъ училищѣ	619
„ Домбровскомъ горномъ училищѣ	118
„ школѣ садоводства и плодоводства 2-го разряда	58
„ Александровскихъ городскихъ училищахъ	538
„ начальныхъ училищахъ	30401
„ воскресно-ремесленныхъ училищахъ	653
„ воскресно-комерческихъ „	174
„ евангелическихъ канторатахъ аугсбургскихъ	615
„ Реформатскихъ	86
„ начальныхъ еврейскихъ училищахъ	1288
Итого	<u>36247</u>

и въ частныхъ заведеніяхъ:

а) христіанскихъ	4963
б) еврейскихъ	5929
Итого	<u>10892</u>
Всего какъ значится выше	47139

Учащиеся распределяются по вѣроисповѣданіямъ и сословіямъ:

	Число учащихся.	% къ об- щему числу учащихся.	% къ об- щему числу населенія въ губерніи.
По вѣроисповѣданіямъ:			
Православныхъ	618	1,31	0,04
Католиковъ	29551	62,68	2,31
Лютеранъ и др. христіан, исп.	8164	17,31	0,63
Евреевъ	8806	18,68	0,69
Итого	47139	—	3,67
По сословіямъ:			
Дѣтей дворянъ и чиновниковъ	1829	3,88	0,14
Духовнаго званія	26	0,05	0,00
Городскихъ сословій	21399	45,39	1,67
Крестьянъ	23033	48,86	1,80
Иностранцевъ	852	1,80	0,06
Итого	47139	—	3,67

Въ 1892 году начальникомъ дирекціи было осмотрѣно:

женскихъ гимназій	2
городскихъ по положенію 1887 г. училищъ	3
сельскихъ начальныхъ училищъ	109
еврейскихъ казенныхъ начальныхъ училищъ	2
частныхъ учебныхъ заведеній	12
хедеровъ	17
Итого	145

При разсмотрѣніи числа существующихъ въ губерніи учебныхъ заведеній, по отношенію къ общей массѣ населенія и къ числу учащихся, оказывается, что одно учебное заведеніе приходится почти на 1337 душъ населенія и на каждое изъ заведеній по 51 ученику.

Петроковская мужская гимназія съ обоими древними языками, двумя новыми, изъ коихъ одинъ не обязателенъ и съ польскимъ языкомъ для желающихъ, состоитъ изъ 8-ми основныхъ классовъ и приготовительнаго.

Учащихъ и другихъ должностныхъ лицъ къ 1-му Января 1893 г. въ гимназіи состояло 25, изъ нихъ 13 съ высшимъ образованіемъ, 8 со среднимъ и 4 съ низшимъ.

Состоящіе на лицо къ началу 1893 года 332 ученика распредѣлялись:

а) по вѣроисповѣданіямъ:

Православнаго	51 или 15,36%
Римско-Католическаго	248 " 74,7%
Евангелическаго	8 " 2,41%
Еврейскаго	24 " 7,22%
Магометанскаго	1 " 0,3%

б) по сословіямъ:

Дѣтей духовнаго званія	2 или	0,6%
„ дворянъ и чиновниковъ	230 „	69,27%
„ городскихъ сословій	94 „	28,61%
„ сельскихъ сословій	4 „	1,2%
„ иностранцевъ	2 „	0,6%

в) по классамъ:

Въ приготовительномъ	54 или	16,56%
„ первомъ	57 „	17,16%
„ второмъ	54 „	16,56%
„ третьемъ	44 „	13,25%
„ четвертомъ	37 „	11,14%
„ пятомъ	40 „	12,05%
„ шестомъ	18 „	5,42%
„ седьмомъ	12 „	3,61%
„ восьмомъ	16 „	4,81%

Распределение учащихся по национальностямъ выражается въ тѣхъ числахъ, что и по вѣроисповѣданіямъ.

Изъ бывшихъ на лицо къ началу переводныхъ испытаній 189½ уч. года, 316-и учениковъ приготовительнаго и первыхъ семи классовъ удостоены перевода въ слѣдующіе высшіе классы 240 учениковъ или 75,94% сравнительно съ предшествующимъ годомъ больше на 5,4%.

Не удостоены перевода въ ближайшіе высшіе классы въ минувшемъ учебномъ году 76 учениковъ или 24,05%.

Всѣ приступившіе въ минувшемъ учебномъ году къ испытаніямъ зрѣлости 16-ть учениковъ VIII-го класса окончили курсъ и удостоены аттестатовъ зрѣлости.

Изъ окончившихъ въ минувшемъ учебномъ году курсъ одинъ награжденъ золотою медалью.

Поведеніе учениковъ Петроковской мужской гимназіи исполнѣе хорошее. Ученики вообще приучены къ порядку и школьному режиму. Предписанныя ученикамъ правила исполняются ими въ точности, какъ въ заведеніи, такъ и внѣ онаго. Аттестация поведенія учащихся, какъ выраженіе нравственно-воспитательной стороны учебнаго заведенія, представляется въ слѣдующихъ цифрахъ:

въ первомъ полугодіи отчетнаго года изъ 333 учениковъ аттестованы по поведенію:

отмѣткою 5	249 уч. или	74,77%
„ 4	83 „ „	24,92%
„ 3	1 „ „	0,3%

во второмъ полугодіи отчетнаго года изъ 332 учениковъ аттестованы по поведенію:

отмѣткою 5	276 уч. или	83,13%
„ 4	53 „ „	15,96%
„ 3	3 „ „	0,9%

Уволенныхъ за проступки въ учебномъ году небыло.

Въ Петроковской мужской гимназіи къ 1-му Января 1893 года состояло:

- 1) въ фундаментальной бібліотекѣ 3795 названій, въ 8704 томахъ на сумму 13923 руб. 13 коп.;
- 2) въ ученической бібліотекѣ 1018 названій въ 2149 томахъ на сумму 293 р. 47 к.;

3) въ физическомъ кабинетѣ 277 названій въ 413 отдѣльныхъ экземплярахъ, на сумму 2916 р. 78 коп.

Въ отчетномъ году всѣ предметы гимназическаго курса преподавались въ Петроковской мужской гимназiи согласно требованiямъ устава и учебныхъ плановъ, при положенномъ числѣ уроковъ и безъ отступленiй отъ дѣйствующихъ въ этомъ отношенiи законоположенiй и правилъ. Со втораго полугодiя отчетнаго года введено въ гимназiи обученiе музыкѣ и танцамъ.

Изъ воспитательныхъ мѣръ, принятыхъ въ отчетномъ году плодотворнѣйшею слѣдуетъ признать устройство при гимназiи общежитiя для ивгородныхъ учениковъ.

Ченстоховская мужская гимназiя по прежнему помѣщается въ зданiи упраздненнаго католическаго женскаго монастыря. Зданiе это съ каждымъ годомъ менѣе и менѣе отвѣчаетъ своему назначенiю и нуждается въ переустройствѣ. Значительная часть его занята костеломъ, величина котораго не соответствуетъ однако числу посѣщающихъ его учениковъ гимназiи католическаго вѣроисповѣданiя.

Всѣхъ служащихъ въ гимназiи въ отчетномъ году было 23.

Изъ нихъ:

получившихъ высшее образованiе	13
среднее	10
русскаго происхожденiя	9
поляковъ	13
еврей	1

Всѣхъ учащихся въ гимназiи къ 1-му Января отчетнаго года было 323, они распредѣляются по сословiямъ и вѣроисповѣданiямъ, слѣдующимъ образомъ:

дѣтей дворянъ и чиновниковъ	118 или 37%
городскихъ сословiй	168 „ 52%
сельскихъ сословiй	30 „ 9%
иностранцевъ	4 „ —%
дѣтей духовныхъ	3 „ —%
православныхъ	36 „ 11%
католиковъ	236 „ 74%
лютеранъ	11 „ 3%
евреевъ	40 „ 12%

Окончили курсъ гимназiи въ отчетномъ году и получили аттестатъ зрѣлости 10 учениковъ.

Успѣшность обученiя въ гимназiи опредѣляется слѣдующими данными:

изъ 255 учениковъ, бывшихъ въ гимназiи въ концѣ учебнаго минувшаго года, кромѣ пригготовительнаго класса, переведено въ высшiе классы, считая въ томъ числѣ окончившихъ курсъ гимназiи	193 или 76%
оставлено въ тѣхъ же классахъ	48
и исключено за малоуспѣшность и не одобрительное поведенiе	10

Изученiе главныхъ предметовъ, преподаваемыхъ въ гимназiи, не представляли трудности для учащихся.

Поведенiе и нравственное направленiе учащихся въ Ченстоховской гимназiи въ отчетномъ году было вообще хорошее.

Для укрѣпленія здоровья и физическаго развитія учащихся велись соответствующія гимнастическія упражненія.

При Ченстоховской гимназій нѣтъ ни одной стипендіи для учениковъ и въ отчетномъ году не поступило никакого пожертвованія для уплаты за ученіе бѣдныхъ учениковъ, каковыхъ въ гимназій большинство.

Въ Лодзинской мужской гимназій въ отчетномъ году было восемь основныхъ классовъ и приготовительный. Въ нихъ къ 1-му Января 1893 года состояло 322.

По сословіямъ и вѣроисповѣданіямъ они распредѣлялись такъ:

православныхъ	24
католиковъ	175
лютеранъ	72
евреевъ	51
дѣтей чиновниковъ и дворянъ	149
духовныхъ	3
купцовъ	21
мѣщанъ	118
крестьянъ	11
иностранцевъ	20

Успѣхи и поведеніе учениковъ въ отчетномъ году выражаются слѣдующими цифрами:

отличную отмѣтку за поведеніе получили	224	учен.
хорошую	89	„
удовлетворительную	9	„

Уволенныхъ за неодобрительное поведеніе не было.

Удостоены перевода въ высшіе классы 235 учениковъ.

Изъ 17-ти учениковъ VIII-го класса получили аттестаты зрѣлости 16 учениковъ.

Средняя стоимость обученія каждаго учащагося составляла вообще сумму 117 руб. 36 коп.

Лодзинскій фабрикантъ Гербстъ пожертвовалъ въ отчетномъ году для актовъ залы портретъ ГОСУДАРЯ ИМПЕРАТОРА въ золоченой изящной рамѣ во весь ростъ и всю обстановку залы.

Въ отчетномъ году приобрѣтено для физическаго кабинета приборъ на 600 руб. изъ капитала, пожертвованнаго въ прошломъ году фабрикантами. Въ память чудеснаго избавленія Государя Наслѣдника отъ опасности въ Японіи служащіе соорудили поясной портретъ Его Императорскаго Высочества для актовъ залы.

Лодзинское высшее ремесленное училище состоитъ изъ 6-ти основныхъ и 5-ти параллельныхъ классовъ, въ которыхъ въ отчетномъ году было учащихся 399 человекъ.

При училищѣ существуютъ воскресно-коммерческіе классы, въ которыхъ въ 1-мъ полугодіи было	133	чел.
а во 2-мъ „ „	156	„

и воскресно-рисовальный классъ, въ которомъ было:

въ 1-мъ полугодіи	53	„
во 2-мъ „ „	64	„

Послѣдній содержится на средства фабриканта Куницера.

Успѣхи учениковъ Лодзинскаго ремесленнаго училища въ отчетномъ году были вполнѣ удовлетворительными, особенно по русскому языку. Тоже можно сказать относительно поведенія.

Оканчивающіе курсъ въ Лодзинскомъ ремесленномъ училищѣ поступаютъ на фабрики и занимаются фабричной и торговой дѣятельностью.

Въ Домбровскомъ горномъ училищѣ, основанномъ въ 1889 году, открытъ IV курсъ въ 1892 году и вновь принято 30 учениковъ.

Петроковская женская гимназія состоитъ изъ семи нормальныхъ и одного приготовительнаго классовъ. Содержаніе ея въ отчетномъ году стоило 19725 руб. 70 коп., размѣръ платы за ученіе установленъ Г. Министромъ Народнаго Просвѣщенія, для ученицъ приготовительнаго класса 30 руб., остальныхъ—40 руб. въ годъ.

Въ отчетномъ году были освобождены отъ уплаты за правоученіе 77 бѣднѣйшихъ ученицъ .

Всѣхъ ученицъ къ 1-му Января 1893 года было	214
окончило курсъ	9
Переведено въ высшіе классы	148

Усѣхи ученицъ можно признать вполне удовлетворительными, поведеніе—безукоризненнымъ.

Обращаетъ на себя въ этой гимназіи вниманіе солидное, толковое обученіе дѣтей съ младшихъ еще классовъ русскому языку, благодаря чему при окончательномъ испытаніи въ VII классѣ, дѣвѣцы польскаго и еврейскаго происхожденія, по произношенію и удареніямъ, не уступаютъ дѣвѣцамъ русскаго происхожденія.

Лодзинская женская гимназія состоитъ изъ 7-ми нормальныхъ классовъ, 3-хъ параллельныхъ и приготовительнаго. 3-й параллельный классъ открытъ въ началѣ 1892/3 учебнаго года, въ виду открытія въ предшествовавшемъ учебномъ году I-го и II-го параллельныхъ классовъ и наплыва кандидатокъ, желающихъ поступить въ III-й.

Параллельное отдѣленіе содержится на отпускаемую городомъ субсидію, а частью на спеціальныя средства гимназіи.

Содержаніе Лодзинской женской гимназіи въ отчетномъ году стоило 28467 руб. 91 коп., размѣръ платы за ученіе тотъ-же, что и въ Петроковской гимназіи.

Всѣхъ ученицъ въ отчетномъ году было	506
окончило	22
переведено въ высшіе классы	370

Поведеніе ученицъ безукоризненно, усѣхи, какъ видно изъ выше-изложеннаго, вполне удовлетворительныя.

Вообще слѣдуетъ сказать, что состояніе Петроковской и Лодзинской женскихъ гимназій въ образовательномъ отношеніи вполне удовлетворительно и само по себѣ свидѣтельствуетъ о терпѣнн, трудахъ и заботахъ Начальствующихъ и учащихся въ нихъ лицъ.

Городскихъ, по положенію 28-го Апрѣля 1887 года училищъ, именующихъ Александровскими, въ Петроковской губерніи—три: въ Лодзи и Томашовѣ—четырехклассныя и въ Петроковѣ—трехклассное. Въ этихъ училищахъ—шестилѣтній курсъ ученія.

На содержаніе городскихъ училищъ въ 1892 году поступило 26763 руб. 66 коп.

Всѣхъ учащихся къ 1-му Января отчетнаго года было	538	челов.
изъ нихъ окончило курсъ	33	„
переведено въ высшіе классы	281	„

Таким образомъ успѣхи учениковъ городскихъ училищъ можно признать удовлетворительными, поведеніе же весьма хорошимъ; от- мѣтки по поведенію получили:

отличную	448 уч.
хорошую	67 "
удовлетворительную	20 "

За дурное поведеніе уволено изъ Петроковскаго Александровска- го училища 3 ученика.

За безуспѣшность—8.

Во всѣхъ трехъ училищахъ введено еще съ прошлаго года препо- даваніе ремесль. Интересуясь новымъ для нихъ дѣломъ, ученики съ охотою занимаются имъ.

Въ этихъ училищахъ русскій языкъ изучается весьма успѣшно.

Начальныя училища въ городахъ лучше обезпечены въ матерьяль- номъ отношеніи чѣмъ въ селахъ, а потому и дѣло преподаванія поста- влено въ нихъ лучше. Общій расходъ на содержаніе начальныхъ учи- лищъ въ отчетномъ году достигалъ 202000 руб.

Число учащихся къ 1-му Января отчетнаго года было 30401.

Изъ нихъ 63% католиковъ.
18% евреевъ.
17% евангеликовъ.
1,4% православныхъ.

Изъ нихъ къ сельскому сословію принадлежитъ 50%.
городскому 45%.
дворянскому 2%.
иностранцевъ 1%.

Обученіе русскаго языка идетъ довольно успѣшно.

Изъ числа 471 казенныхъ начальныхъ училищъ можно признать въ состояніи: очень хорошемъ 21
удовлетворительномъ 392
и неудовлетворительномъ 65

Неудовлетворительность успѣховъ въ начальныхъ училищахъ происходитъ частью отъ поздняго начала и ранняго окончанія учеб- ныхъ занятій, частью отъ неаккуратнаго посѣщенія уроковъ учащими- ся, отъ недостатка книгъ и учебныхъ пособій и наконецъ отъ неопыт- ности и недостаточной педагогической подготовки нѣкоторыхъ учителей.

б) Библіотеки, книжные магазины и лавки, типографіи, литографіи, фотографіи и періодическія изданія.

Въ Петроковской губерніи въ отчетномъ году, было 15 частныхъ библіотекъ, не считая учрежденныхъ при учебныхъ заведеніяхъ и ок- ружномъ судѣ, 18 книжныхъ магазиновъ и 28 лавокъ. Въ книжныхъ магазинахъ и лавкахъ находятся беллетристическія произведенія рус- ской, польской, французской и нѣмецкой литературы.

Типографій было 4, изъ нихъ одна Губернскаго Правленія и 3 частныхъ, ручныхъ типографскихъ станковъ 19, ножныхъ 4, типо-ли- тографій 16, литографій 13, литографныхъ станковъ 2, мастерскихъ каучуковыхъ штемпелей 6 и фотографическихъ заведеній 15.

Періодическія изданія выходили слѣдующія: въ гор. Петроковѣ: Губернскія Вѣдомости и польская еженедѣльная газета „Tydzień“ и въ гор. Лодзи: „Łodzer Zeitung“, „Łodzer Tageblatt“, „Dziennik Łódzki“ и „Лодзинская газета объявленій“.

IV) О движеніи дѣлъ объ ошибкахъ, вкравшихся въ ликвидационныя таблицы и данныя (ст. 3215 пост. Учр. Ком. и Высочайшее повелѣніе 2 Мая 1873 г.) и о внесеніи въ таблицы дополнительныхъ по сему предмету надписей, (ст. 2800, 2874 Пост. Учр. Ком.)

Дѣлъ этого рода въ производствѣ Коммисаровъ находилось въ отчетномъ году	169
изъ нихъ разрѣшено	148
осталось не разрѣшенныхъ по 1 Января 1893 г.	21 дѣло.
Губернскому же Присутствію въ отчетномъ году предстояло разрѣшить такихъ дѣлъ	95
разрѣшено	69
осталось не разрѣшенныхъ	26 дѣлъ.

Кромѣ того Губернскому Присутствію надлежало постановить рѣшеній о внесеніи въ ликвидационныя таблицы и данныя дополнительныхъ надписей, на основаніи полученныхъ на то разрѣшеній Земскаго Отдѣла—24; изъ нихъ постановлены рѣшенія по 15 дѣламъ и осталось 9 дѣлъ.

V) По разрѣшенію граничныхъ споровъ (ст. 592 Пост. Учред. Комит.)

Дѣлъ этого рода предстояло разсмотрѣть Коммисарамъ въ отчетномъ году	369
изъ нихъ разсмотрѣно	187
осталось не разсмотрѣнныхъ	182 дѣла.

Въ Губернскомъ Присутствіи такихъ дѣлъ предстояло разрѣшить	71
изъ нихъ разрѣшено	45
осталось не разрѣшенными	26 дѣлъ.

VI) О движеніи дѣлъ по точному опредѣленію вида и размѣра крестьянскихъ сервитутовъ по внесеніи въ ликвидационныя таблицы дополнительныхъ надписей по сему предмету (ст. 1302, 2800 и 2874 Пост. Учр. Ком.).

Въ отчетномъ году Коммисарами постановлено рѣшеній о точномъ опредѣленіи крестьянскихъ сервитутовъ по 16 селеніямъ, кои всѣ и представлены въ Губернское Присутствіе.

Губернскому Присутствію предстояло:

а) разрѣшить одну апелляціонную жалобу на рѣшеніе Коммисара, которая и разрѣшена въ отчетномъ году.

б) постановить рѣшеній о внесеніи въ ликвидационныя таблицы и данныя дополнительныхъ надписей, на основаніи состоявшихся опредѣленій въ 1-й и 2-й инстанціяхъ, по 32 селеніямъ, изъ нихъ постановлено рѣшеній по 21 селенію и осталось непостановленныхъ рѣшеній по 11 селеніямъ и

в) представить въ Земскій Отдѣлъ дополнительныхъ надписей о точномъ опредѣленіи сервитутовъ по 25 селеніямъ, изъ коихъ представлено рѣшеній по 11 селеніямъ и осталось непредставленныхъ по 14 селеніямъ.

VII) По дѣламъ по разбору споровъ о стѣненіи и превышеніи правъ на сервитуты (ст. 2966 Пост. Учр. Ком.).

По дѣламъ этого рода предстояло Коммисарамъ въ отчетномъ году постановить рѣшеній	329
изъ нихъ постановлено рѣшеній	274
и осталось къ 1 Января 1893 г. неразмѣренныхъ дѣлъ	55

Въ производствѣ Губернскаго Присутствія дѣлъ такого рода находилось въ отчетномъ году	52
изъ нихъ разрѣшено	37
и осталось не разрѣшенныхъ къ 1 Января 1893 г.	15

VIII) По проектамъ разверстанія чрезполосныхъ земель и раздѣла общихъ пастбищъ (правила Высочайше утвержденныя 29 Декабря 1875 г.).

А. Дѣла по разверстанію земель въ производствѣ Коммисаровъ по крестьянскимъ дѣламъ въ теченіи отчетнаго года не находилось.

Б. По раздѣлу общихъ пастбищъ:

Коммисарамъ представлено проектовъ	7
Изъ нихъ:	
а) утверждено	2
б) отказано въ утвержденіи	1
в) возвращено владѣльцамъ на основаніи 31 ст. правилъ	3
г) къ 1 Января 1893 г. осталось неразмотрѣнныхъ	1
Изъ числа проектовъ окончательно утвержденныхъ введены въ дѣйствіе	1
и представлень, изъ введенныхъ въ дѣйствіе проектовъ, для исправленія по ст. 2800 Пост. Учред. Ком.	1
Губернскому Присутствію въ отчетномъ году по разверстанію земель предостояло:	
постановить рѣшеній по 2800 ст. Учредительнаго Комитета	4
по раздѣлу же общихъ пастбищъ:	
размотрѣть жалобъ на рѣшеніе Коммисаровъ	2
и постановить рѣшеній по 2800 ст. Пост. Учр. Ком.	6
Изъ нихъ постановлено рѣшеній	2
Затѣмъ непостановлено опредѣленій о внесеніи дополнительныхъ надписей по 7-ми проектамъ (3 по обмѣну и 4 по раздѣлу пастбищъ).	

IX. О ходѣ дѣлъ по засвидѣтельствуванію добровольныхъ сдѣлокъ о замѣнѣ сервитутотъ и обмѣнѣ земель.

Добровольныхъ сдѣлокъ находилось у Коммисаровъ въ отчетномъ году:

а) незасвидѣльствованныхъ	56
б) засвидѣльствованныхъ, но непредставленныхъ въ Губернское Присутствіе	70

Изъ нихъ въ отчетномъ году:

а) засвидѣльствовано	33
б) отказано въ засвидѣльствованіи	11
в) представлено въ Губернское Присутствіе	61

Затѣмъ къ 1 Января 1893 года осталось у Коммисаровъ сдѣлокъ:

а) незасвидѣльствованныхъ	23
б) засвидѣльствованныхъ, но непредставленныхъ въ Губернское Присутствіе	30

Въ производствѣ Губернскаго Присутствія въ отчетномъ году добровольныхъ сдѣлокъ находилось 211, изъ коихъ 96 представлено въ Земскій Отдѣлъ.

оду
329
274
55

Осталось за Губернским Присутствием 115 сдѣлокъ, но изъ нихъ 49 уже утверждены съ составленіемъ опредѣлений по 2800 ст. пост. Учред. Ком.

Изъ 71-й добровольной сдѣлки, утвержденной Губернским Присутствиемъ въ отчетномъ году, съ составленіемъ опредѣлений по ст. 2800 и 2874 пост. Учр. Ком.—17 заключены крестьянами съ владѣльцами имѣній объ обмѣнѣ земель;—44 о замѣнѣ сервитутовъ и—10 объ обмѣнѣ земель и замѣнѣ сервитутовъ.

По сдѣлкамъ первой и третьей категоріи, заключеннымъ владѣльцами 227 усадьбъ, отчуждено изъ надѣла этихъ усадьбъ въ составъ имѣній всего вообще 738 мор. 194 прен. и взаимнѣ того поступило въ собственность крестьянъ изъ состава имѣній 846 мор. 279 пр.

По сдѣлкамъ второй и третьей категоріи, заключеннымъ владѣльцами 1159 усадьбъ, въ собственность этихъ усадьбъ поступило за сервитуты изъ земель дворянскихъ 7319 мор. 281 пр., что составитъ среднимъ числомъ слишкомъ 6 морговъ на усадьбу.

По уѣздамъ это общее пространство распредѣляется слѣдующимъ образомъ:

Названіе уѣздовъ.	Число усадьбъ замѣнившихъ сервитуты.	Поступило за сервитуты.	
		Морг.	Прен.
Петроковскій	315	2171	191
Новорадомскій	69	602	110
Ченстоховскій	23	122	65
Бендзинскій	417	2413	89
Лодзинскій	88	647	171
Ласкій	156	719	186
Равскій	63	489	226
Брезинскій	28	153	143

X. О лѣсохозяйственныхъ планахъ (правила Высочайше утвержденныя 31 Декабря 1875 года).

Въ теченіи 1892 года въ разсмотрѣніи Коммисаровъ Петроковскаго, Равскаго, Ласкаго, Новорадомскаго и Ченстоховскаго уѣздовъ находилось всего 19 лѣсохозяйственныхъ плановъ; изъ нихъ 1 возвращенъ владѣльцу имѣнія по его о томъ ходатайству, 18 повѣрено и 2 возвращено владѣльцами имѣній за невѣрностью съ натурою, а 14 представлено въ Губернское Присутствіе. Затѣмъ осталось 2 повѣренныхъ плана въ производствѣ Коммисара Ченстоховскаго уѣзда. По другимъ уѣздамъ лѣсохозяйственныхъ плановъ въ производствѣ небыло.

Губернскому Присутствію въ отчетномъ году предстояло:

разсмотрѣть лѣсохозяйственныхъ плановъ 15; изъ нихъ разсмотрѣно 10, изъ коихъ 9 признаны подлежащими утвержденію и 1 неподлежащій утвержденію возвращенъ владѣльцу имѣнія.

Затѣмъ осталось неразмѣненныхъ въ отчетномъ году 5 (по 2 имѣніямъ).

Новорадомскомъ и въ Ласкомъ, впрочемъ въ послѣднемъ больше помѣсь голландской съ мѣстной малорослой, каковая, по мнѣнію мѣстныхъ землевладѣльцевъ, считается болѣе выносливой и не требуетъ особо тщательнаго за собою ухода. Въ отчетномъ году въ губерніи числилось 222288 головъ рогатаго скота, (въ предыдущемъ году было 227233 штуки), въ томъ числѣ воловъ и быковъ—10118, коровъ 187477 и яловаго скота—24693 гол. Телятъ числилось—36894 штуки. Небольшое уменьшеніе (на 4945 головъ) рогатаго скота объясняется тѣмъ, что крестьяне въ предшествующій неурожайный годъ вынуждены были сбыть значительное количество его на убой, боясь безкормицы. Убыль эту мѣстное населеніе очевидно стремится восполнить оставленіемъ въ своихъ хозяйствахъ для роста большаго числа телятъ, которыхъ поэтому въ 1892 г. насчитывается болѣе чѣмъ въ предыдущемъ году на 8117 штукъ. Свиной, по прежнему, въ Петроковской губерніи разводится много и онѣ находятъ хорошій сбытъ, какъ на мѣстныхъ, такъ и на заграничныхъ рынкахъ. Къ 1-му января сего года ихъ числилось во всѣхъ уѣздахъ—76412 штукъ.

Коневодство. Въ отчетномъ году въ губерніи считалось 93957 лошадей болѣе предыдущаго года на 7390. Увеличеніе числа лошадей за послѣдніе два года слѣдуетъ приписать сравнительно хорошему сбору сѣна. Улучшенныхъ породъ очень мало. Преобладающимъ сортомъ является лошадь мѣстной польской малорослой породы.

Въ Ласкомъ уѣздѣ ежегодно открывается случный пунктъ изъ 2-хъ жеребцовъ Государственнаго Яновскаго конскаго завода. Въ Новорадомскомъ же уѣздѣ существуетъ три конскихъ завода, но кровныхъ лошадей въ нихъ всего—35 штукъ, и количество ихъ прогрессивно уменьшается. Этимъ и ограничиваются заботы объ улучшеніи мѣстной конской породы. Цѣны на лошадей нѣсколько поднялись.

Овецъ, по большей части тонкорунныхъ, разводятъ мѣстные помѣщики, для полученія шерсти, сбываемой какъ внутри края, такъ и за границей съ извѣстной выгодой. Въ отчетномъ году землевладѣльцы содержали 164055 головъ тонкорунныхъ овецъ. Преобладающей породой является—„Негретти-Саксонская“. Крестьяне же, болшею частью довольствуются разведеніемъ простыхъ овецъ, изъ шерсти которыхъ готовятъ собственными средствами сукно для одежды. Простыхъ овецъ во всѣхъ уѣздахъ губерніи считалось въ отчетномъ году—243648 штукъ.

Птицеводство, какъ отрасль хозяйства, довольно развито; разводятъ: куръ, утокъ, гусей и индѣекъ.

Садоводство въ отчетномъ году оставалось въ томъ же положеніи, что и въ предыдущемъ. Урожай фруктовъ былъ средній. За удовлетвореніемъ домашнихъ и мѣстныхъ потребностей, самое незначительное количество ихъ пошло на изготовленіе различныхъ консервовъ. Вывозъ послѣднихъ и то лишь въ предѣлахъ губерніи былъ самый ничтожный.

Прочія отрасли сельскаго хозяйства, какъ-то: *пчеловодство, разведение табаку, льна, сымаиз для выработки масла* не имѣютъ характера промысла и служатъ удовлетвореніемъ мѣстной потребности и нѣкоторымъ подспорьемъ въ хозяйствѣ.

Относительно *частнаго льсоводства* приходится повторить то, что говорено о немъ въ обзорѣ губерніи за 1891-й годъ. Оно, за малымъ, можно сказать, исключеніемъ, ведется вообще весьма поверхностно, а въ нѣкоторыхъ имѣніяхъ въ крайнемъ упадкѣ. Владѣльцы свободныхъ отъ сервитутовъ лѣсовъ нерѣдко для покрытія своихъ нуждъ съ лихорадочной поспѣшностью стараются продать лѣсъ на срубъ, преимущественно евреямъ, а затѣмъ уже перестаютъ совсѣмъ заботиться о дальнѣйшемъ разведеніи древесной массы и мѣста изъ подъ выру-

бленнаго лѣса предназначенна, такъ сказать, самой природой для него, обращаютъ въ плохую пашню. Крестьяне-же, въ доставшихся имъ замѣнѣ сервитутовъ лѣсныхъ участкахъ вырубаютъ дерево какъ попало и, по мѣрѣ надобности, продаютъ его. Хотя Высочайше утвержденное 4-го апрѣля 1888 года Положеніе о сбереженіи лѣсовъ и распространяется на здѣшній край, но лѣсоохранительный комитетъ до сего времени въ Петроковской губерніи не открытъ, за неполученіемъ подробной инструкціи, о коей упомянуто въ VIII отдѣлѣ того же положенія, о порядкѣ исполненія возложенныхъ на него обязанностей.

Что-же касается казенныхъ и въ вѣдѣніи казны находящихся лѣсовъ, за исключеніемъ, впрочемъ, нѣкоторыхъ маіоратныхъ, вырубленныхъ неправильно въ прежнее время, то они въ хорошемъ состояніи. Относительно ихъ имѣются слѣдующія данныя. Вся площадь, занятая упомянутыми лѣсами къ 1-му января 1893 года, равнялась 69318 десят.

А именно:

1) собственно казенныхъ лѣсовъ	53074	дес.
2) состоящихъ въ спорѣ между казною и частными лицами	209	"
3) бывшихъ подуховныхъ, состоящихъ въ распоряженіи казны	1 ¹ / ₄	"
4) маіоратныхъ лѣсовъ	14307 ¹ / ₄	"
5) частныхъ, проданныхъ на условіи веденія въ нихъ правильнаго лѣснаго хозяйства	1726 ¹ / ₂	"
Итого	69318	дес.

т. е. менѣе прошлаго года на 1595 десятинъ, влѣдствіе убыли лѣсовъ:

а) собственно казенныхъ на	132 ¹ / ₂	дес.
б) состоящихъ въ спорѣ съ частными лицами	47 ¹ / ₂	"
в) бывшихъ подуховныхъ, состоящихъ въ распоряженіи казны	254 ¹ / ₂	"
г) маіоратныхъ	52 ¹ / ₄	"
е) частныхъ, обремененныхъ ссудами б. Польскаго банка	1108 ¹ / ₄	"

Казенные лѣса Петроковской губерніи состоятъ изъ 7 лѣсничествъ, распредѣленныхъ на два разряда, сообразно съ величиною площади и цѣнностью лѣсовъ:

Лѣсничествъ I-го разряда—два: Петроковское и Кржепицкое;
 " II-го разряда—пять: Лазновское, Гидельское, Паенчновское, Олькушское и Ольштынское.

Каждое лѣсничество раздѣляется въ свою очередь на объѣзды и обходы. Чиновъ корпуса лѣсничихъ въ отчетномъ году было:

Лѣсничихъ I-го разряда	2
" II-го разряда	5
помощниковъ лѣсничихъ I-го разряда	4
" " II-го разряда	9
Всего	20

Чиновъ лѣсной стражи:

объѣзчиковъ	21
лѣсниковъ	150
Итого	171

Всего 191 человекъ.

Расходъ, назначенный на содержаніе лѣсничихъ и стражи въ Петроковской губерніи простирался въ отчетномъ году до 30538 р. 92 к.

Доходу въ отчетномъ году поступило:

a) отъ продажи лѣса	421410 р. 50 к.
b) отъ оброчныхъ статей	12853 " 37 "
c) побочныхъ пользованій	13532 " 57 "
d) взысканій за лѣсопохищенія	7989 " 84 "
e) отъ удѣльнаго вѣдомства за аренду Лю- бохенскаго лѣсничества	11160 " 50 "
f) продажи негоднаго имущества	871 " 17 "
g) продажи лѣса Горному вѣдомству	255 " 34 "
Итого	468093 " 29 "

Потеря лѣса исчислена приблизительно въ слѣдующихъ цифрахъ:

a) повреждено пожаромъ на	111 р. 5 к.
b) " насѣкомыми на	1908 " "
c) повалено вѣтромъ на	318 " 40 "
d) самовольно срублено на	1377 " 46 "
Итого	3714 р. 91 к.

Культурныя работы въ лѣсничествахъ Петроковской губерніи произведены на пространствахъ:

a) посадка	26,67 десятинъ
b) посѣвъ	0,5 "
c) заведено питомниковъ	200 квад. саж.

На означенныя работы произведенъ расходъ въ 689 руб.

Площадь Любохенскаго лѣсничества, состоящая въ вѣдѣніи Министерства Императорскаго Двора заключаетъ въ себѣ пространство около 13569 десятинъ, въ томъ числѣ собственно лѣсовъ съ дорогами, водами и канавами около 13117 десят. остальное же пространства занято пашнями и лугами.

Въ отчетномъ году владѣльческихъ имѣній, обремененныхъ ссудами земскаго кредитнаго общества было 862. Общая сумма всѣхъ ссудъ обеспеченныхъ по ипотекамъ означенныхъ имѣній представляла нарицательную сумму 11436500 руб. Вносимые по этимъ ссудамъ, въ видѣ % и погашенія срочные платежи составляли сумму 688747 руб. Недоимокъ по уплатѣ срочныхъ платежей къ концу 1892 года числилось 527147 р. 45 к. т. е. около 90% общей суммы платежа, подлежащаго взысканію въ томъ-же году. Недоимки же обременяли 709 имѣній. Предпріятыя губернскою Дирекціей экзекуціонныя мѣры, съ цѣлью взысканія недоимокъ за предыдущіе годы по отношенію къ 431 имѣнію привели къ слѣдующимъ результатамъ: по 410 имѣніямъ владѣльцы уплатили сполна недоимки до наступленія срока, означеннаго для окончательныхъ торговъ, по остальнымъ-же имѣніямъ недоимки взысканы посредствомъ принудительной продажи оныхъ съ публичныхъ торговъ. Эти 21 имѣнія, проданныя съ публичныхъ торговъ, оцѣнены были кредитнымъ обществомъ въ 905895, тогда какъ продажная цѣна ихъ едва достигала 405657 руб., т. е. около половины оцѣнки, также какъ и въ прошломъ году.

б) Обезпеченіе народнаго продовольствія.

Сельское населеніе Петроковской губерніи отличается вообще бережливостію и, будучи до нельзя ограниченнымъ въ своихъ потребностяхъ, питается по преимуществу картофелемъ, зерно же по большей части идетъ на продажу, и только незначительная доля урожая остается у земледѣльца, служа, такъ сказать, подспорьемъ и небольшимъ разнообразіемъ его пищи. Вотъ почему въ Петроковской губерніи, какъ и вообще во всемъ Привислянскомъ краѣ, обезпеченіе народнаго продовольствія зависитъ болѣе отъ урожая картофеля, чѣмъ зерна, такъ какъ благоприятный урожай перваго необходимъ для жизни селянина, уро-

жай же втораго, т. е. зерна, служа предметомъ сбыта, улучшаетъ только его положеніе вообще, даетъ ему возможность справиться съ лежащими на немъ податями и повинностями или вознаграждаетъ потери минувшаго и обезпечиваетъ будущее. Отчетный годъ, какъ видно изъ предыдущей статьи о земледѣліи, въ томъ и другомъ отношеніи, далеко лучше предыдущаго, давашаго въ результатѣ недородъ и, не смотря на то, что озимаго и яроваго зерна собрано только 2361887 четвертей, не все количество это будетъ израсходовано жителями на удовлетвореніе первыхъ ихъ нуждъ, то есть на питаніе и обѣщаніе полей, такъ какъ принятое за норму 1½ четверти зерноваго хлѣба и столько же картофеля на поддержаніе существованія каждаго лица безъ различія пола и возраста, въ данномъ случаѣ, въ силу изложенныхъ выше соображеній, не примѣнимо, а потому избытокъ, образующійся въ общихъ цифрахъ картофеля и зерна и составляющій предметъ для мѣстной продажи и сбыта de facto почти цѣликомъ ложится на хлѣбъ, а следовательно безошибочно можно сказать, что продовольствіе жителей впредь до новаго сбора вполне обезпечено.

Слѣдующія цифры наглядно показываютъ сколько потребуется приблизительно четвертей зерна и картофеля для продовольствія населенія и обѣщанія полей и сколько останется въ распоряженіи земледѣльцевъ по удовлетвореніи первыхъ ихъ нуждъ.

Въ отчетномъ году собрано:

а) озимыхъ и яровыхъ хлѣбовъ	2361887 четв.
б) картофеля	2809780 „
Итого	5171667 четв.

Принимая во вниманіе, что изъ указаннаго количества хлѣбовъ придется израсходовать:

а) на продовольствіе, полагая по 1½ четв. зерноваго хлѣба и такое же количество картофеля на каждое лицо безъ различія пола и возраста приблизительно:

зерноваго хлѣба	1915643 четв.
картофеля	1915643 „
Итого	3831286 четв.

и б) на обѣщаніе полей:

зерноваго хлѣба	513296 четв.
картофеля	596043 „
Итого	1109339 четв.

а всего на продовольствіе населенія губерніи и обѣщаніе полей 4940625 четв., образуется излишекъ въ 231042 четвертей.

в) Промышленность сельскаго и городского населенія.

Петроковская губернія, представляясь первою въ Привислинскомъ краѣ по густотѣ и плотности населенія (99,49 на 1 квадр. версту постоянного населенія), является въ то же время среди нихъ и самою промышленною. Безъ ущерба для веденія земледѣльческаго хозяйства, она выдѣляетъ немалое количество сельскаго населенія, находящаго себѣ заработки на фабрикахъ и заводахъ въ губерніи. Такъ, одна часть безземельныхъ и малоземельныхъ крестьянъ, оставляющихъ свои участки родственникамъ или односельчанамъ, идетъ въ качествѣ батраковъ и поденщиковъ къ зажиточнымъ земледѣльцамъ или помѣщикамъ, другая же—большая направляется въ города и торговые пункты и тамъ поступаетъ на фабрики и заводы, или въ введенія мелкой кустарной промышленности, произведенія которой, оставаясь внутри губерніи, служатъ только удовлетвореніемъ мѣстнымъ потребностямъ жителей, почему и развитіе или упадокъ всѣхъ отраслей ея находится въ тѣсной связи съ нуждами и благосостояніемъ какъ земледѣльческаго, такъ и городского населенія губерніи.

Годовая производительность кустарей и ремесленниковъ въ отчетномъ году, какъ видно изъ нижеслѣдующей таблицы, простиралась до 14062770 руб., давая занятіе 22973 рабочимъ.

Наименованіе мелкихъ про- мышленни- ковъ.	Число заведе- ній.				Число рабочихъ.				Годовая производитель- ность въ рубляхъ.			
	Въ городахъ.	Въ посадахъ.	Въ селеніяхъ.	Итого.	Въ городахъ.	Въ посадахъ.	Въ селеніяхъ.	Итого.	Въ городахъ.	Въ посадахъ.	Въ селеніяхъ.	Итого.
Бондарныхъ	60	118	77	255	83	126	79	288	34149	17186	12965	64300
Ваточныхъ	64	14	3	81	90	17	8	115	26404	3120	3370	32894
Веревочныхъ	61	47	5	113	75	49	8	132	35644	8650	7820	52114
Гвоздарныхъ	29	21	2	52	49	21	2	72	10545	6640	400	17585
Гребенчицкихъ	9	2	—	11	14	2	—	16	4444	50	—	4494
Гончарныхъ	19	47	29	95	20	64	11	95	790	2860	1545	5195
Жестяныхъ дѣлъ мастерскихъ	96	25	13	134	167	28	19	214	82292	8640	4351	95283
Золотыхъ и часо- выхъ дѣлъ ма- стерскихъ	36	5	1	42	184	16	—	200	131840	950	300	133090
Ковалейскихъ	25	5	4	34	60	5	6	71	89780	1080	4850	95710
Кожевенныхъ	27	44	11	82	43	62	11	116	22285	30405	5800	58490
Кузницъ	138	193	864	1195	250	236	965	1451	96680	66227	205958	368865
Красильнъ	32	32	9	73	43	68	12	123	33430	58720	2745	94895
Мясныхъ лавокъ и боенъ	685	241	269	1195	778	259	317	1354	1983910	212000	255536	2451446
Мыловаренъ	15	1	2	18	30	1	4	35	52217	140	3490	55847
Мастерскихъ вы- дѣлывающихъ ка- реты	3	—	—	3	17	—	—	17	6900	—	—	6900
Мастерскихъ выдѣ- лывающихъ коле- са	54	88	143	285	112	99	164	375	61670	18534	32819	113023
Мастерскихъ выдѣ- лывающихъ мѣд- ныя издѣлія	31	1	1	33	91	2	—	93	59750	3340	900	63990
Мѣховенъ	15	1	—	16	25	8	—	33	12780	380	—	13160
Мастерскихъ выдѣ- лывающихъ пер- чатки	93	—	—	93	363	—	—	363	63450	—	—	63450
Мастерскихъ изго- товляющихъ по- зументы	11	—	2	13	28	—	2	30	13140	—	1600	14740
Мастерскихъ заго- товляющихъ пря- ники	6	—	2	8	9	—	3	13	710	—	2750	3460
Мастерскихъ вы- рѣзывающихъ пе- чати	6	—	—	6	13	—	—	13	7200	—	—	7200
Мастерскихъ выдѣ- лывающихъ шля- пы и шапки	244	40	7	291	386	47	6	439	142080	9187	1060	152327
Мастерскихъ выдѣ- лывающихъ щет- ки	21	4	3	28	248	92	191	531	33100	598	2770	36468
Ножевенъ	28	—	1	29	47	1	1	49	31470	150	200	31820
Оружейныхъ ма- стерскихъ	3	—	—	3	5	—	—	5	3186	—	—	3186
Плотничихъ	70	80	257	407	224	103	328	655	22695	40820	94132	157647
Пекаренъ	353	150	110	613	723	166	136	1025	3408731	150626	128492	3687849
Сапожныхъ	521	250	256	1027	1548	681	609	2838	1538823	120733	100876	1760432
Слесарныхъ	208	38	76	322	453	52	89	594	119030	14730	94515	228275
Сѣдельныхъ и шор- ныхъ	46	46	32	124	114	56	31	201	89850	14660	12206	116716
Ткацкихъ и чудоч- ныхъ	2731	490	4192	7413	1610	1349	4037	6996	1772900	249802	1407016	3429718
Токарныхъ и сто- лярныхъ	496	241	490	1227	939	210	290	1439	280145	78052	169384	527581
Портныхъ	514	24	12	550	857	77	23	957	71700	23500	8420	103620
Трубочистовъ	—	—	—	—	82	20	8	110	—	—	—	—
Стекольниковъ	—	—	—	—	114	32	17	163	—	—	—	—
Парикмахеровъ	—	—	—	—	96	2	16	114	—	—	—	—
Лакееровъ	—	—	—	—	68	—	—	68	—	—	—	—
Печниковъ	—	—	—	—	121	28	42	191	—	—	—	—
Каменниковъ	—	—	—	—	769	35	104	908	—	—	—	—
Корячниковъ	—	—	—	—	56	1	1	58	—	—	—	—
Переплетчиковъ	43	—	—	43	85	3	—	88	8200	—	—	8200
Малярныхъ	23	—	—	23	298	8	19	325	2800	—	—	2800
А всего по губер- ни	6816	2248	6873	15937	11887	4027	7559	22973	10354720	1141780	2566270	14062770

При сравненіи этой вѣдомости съ прошлогодней легко усмотрѣть, что въ отчетномъ году общая сумма производительности мелкихъ ремесленниковъ и кустарей уменьшилась на 1630285 при незначительномъ увеличеніи общаго числа рабочихъ на 222 человѣка. При разсмотрѣніи же поочередно каждаго вида изъ промысловъ замѣчается, что главнѣйшія уменьшенія послѣдовали: а) на пекарномъ производствѣ (253775 руб.); это обстоятельство легко объясняется тѣмъ, что населеніе губерніи, вслѣдствіе недорода хлѣбовъ въ 1891 году вплоть до Сентября мѣсяца 1892 г., т. е. до сбора новаго урожая должно было сократить потребление хлѣба до *minimum*'а. Вѣрность этого положенія подтверждается также и тѣмъ обстоятельствомъ, что рядомъ съ уменьшеніемъ пекарнаго производства идетъ увеличеніе торговли въ мясныхъ лавкахъ и бойняхъ, — торговли, достигшей въ отчетномъ году до 2451446 руб. больше прошлогодней на 353938 руб. Очевидно мясо, вслѣдствіе необходимости убоя части скота, требовавшаго корма зерномъ, замѣнило болѣе достаточнымъ жителямъ дорого стояющій хлѣбъ; и б) уменьшеніе суммы производительности ремесленниковъ токарныхъ, слесарныхъ и столярныхъ въ общемъ на 418106 руб. можетъ быть объяснено тѣмъ, что жители вслѣдствіе тѣхъ же экономическихъ причинъ откладывали всѣ заготовки, связанныя съ этими ремеслами, до болѣе благоприятнаго времени, когда новый урожай хлѣба дастъ имъ возможность справиться съ потерями минувшаго. Справедливость этого еще рельефнѣе подтверждается тѣмъ обстоятельствомъ, что и торговля портныхъ упала въ отчетномъ году сравнительно съ предъидущимъ на 523285 руб.

Что же касается уменьшенія суммы производительности мелкихъ ткацкихъ и чулочныхъ заведеній на 1040708, то, кромѣ вышеизложенныхъ причинъ, объясняется это какъ неослабнымъ наблюденіемъ податной инспекціи за правильною выборкою гильдейскихъ торговыхъ документовъ, такъ и усиленнымъ вниманіемъ администраціи по веденію статистической отчетности, которыя дали возможность въ нынѣшнемъ году опредѣлить болѣе точно сумму производительности этихъ заведеній, изъ году въ годъ увеличивающихъ свое производство и частью принявшихъ уже характеръ фабрикъ средней руки.

Кромѣ перечисленныхъ въ предшествующей вѣдомости видовъ промышленности нѣкоторые изъ крестьянъ и горожанъ занимаютъ также извозомъ преимущественно вблизи фабричныхъ городовъ, населенныхъ пунктовъ и желѣзно-дорожныхъ станцій губерніи, но этотъ промыселъ, какъ не требующій усиленнаго труда, по большей части, состоитъ въ рукахъ евреевъ.

г) Промышленность фабричная и заводская.

(Приложеніемъ къ этой статьѣ служитъ вѣдомость № 2).

1892 годъ долженъ быть отнесенъ къ числу весьма благоприятныхъ для мѣстной фабрично-заводской дѣятельности.

Хорошіе урожаи послѣднихъ лѣтъ на Кавказѣ, въ губерніяхъ малороссійскихъ и юго-западномъ краѣ подняли тамъ благосостояніе населенія, потребовавшаго взамѣнъ проданнаго ими въ неурожайныя мѣста хлѣба, дешевой здѣшней мануфактуры, а вмѣстѣ съ тѣмъ послѣ ряда неурожайныхъ лѣтъ въ центральныхъ и приволжскихъ земляхъ дѣльческихъ губерніяхъ Россіи, наступилъ наконецъ и для нихъ благополучный и поднявшій народныя силы годъ. Поэтому уже съ ранней весной, когда виды на благоприятный сборъ хлѣбовъ выяснились, усилился и спросъ на фабричныя издѣлія приволжскаго района. Очевидно торговцы, ожидавшіе хорошихъ дѣлъ, снѣжили запасы товара. Однако фабриканты, наученные опытомъ минувшаго, не сразу увеличили размѣры своего производства, и на спросъ отвѣчали предложеніемъ товара выдѣланнаго въ прошломъ году на складахъ и оставша-

гося не проданным; и только со второй половины отчетнаго года, когда прежняя продукция у нихъ была уже распределена, когда точно выяснилось улучшение экономического положенія населенія Россіи, а рядомъ съ этимъ увеличилась мелкая торговля и потребление,—замѣчается необычный подъемъ въ фабричной жизни губерніи. Размѣръ оживленія ея во второй половинѣ отчетнаго года можетъ быть отчасти охарактеризованъ слѣдующими данными: въ теченіи послѣднихъ шести мѣсяцевъ 1891 года во всѣхъ отдѣленіяхъ Государственнаго Банка Петроковской губерніи и въ Лодзинскомъ торговомъ было учтено векселей на 6609642 рубля, тогда какъ за тотъ же періодъ времени 1892 года учтено векселей на 7504815 руб., т. е. почти на одинъ миллионъ болѣе; параллельно съ этимъ идетъ во всѣхъ кредитныхъ учрежденіяхъ уменьшеніе противъ предъидущаго года общей суммы вкладовъ на храненіе. Последнее обстоятельство показываетъ, что большинство капиталовъ нашло себѣ должное приложеніе въ промышленности, первое же указываетъ на увеличеніе торговыхъ сдѣлокъ и общее оживленіе на рынкѣ. Положеніе это находитъ себѣ подтвержденіе въ сопоставленіи числовыхъ данныхъ нынѣшняго года съ прошлымъ. Изъ приложенной къ обзору вѣдомости № 2 видно, что число фабрикъ въ отчетномъ году (3101) увеличилось противъ прошлаго на 462, число рабочихъ (90938) на 6440*) и общая сумма производительности (138694039) на 20605608 руб. Значительное увеличеніе числа фабрикъ сравнительно съ прошлымъ годомъ обуславливается двумя факторами: 1) семь ткачей, изготовляющихъ сырой матеріалъ для крупныхъ производителей, переставъ постепенно работать въ одиночку и соединившись въ небольшія группы, образовали нѣчто въ родѣ промышленно-торговыхъ заведеній съ болѣе или менѣе значительнымъ числомъ рабочихъ силъ. (Такихъ группъ въ текущемъ году въ одномъ Лодзинскомъ районѣ насчитывалось до 300) и 2) замѣтнымъ наплывомъ переселившихся сюда изъ Москвы еще въ 1890 году нѣкоторыхъ достаточно крупныхъ еврейскихъ торговыхъ фирмъ, представители которыхъ, задумавъ новыя предпріятія спеціально для сбыта товаровъ во внутреннихъ губерніяхъ Россіи, въ отчетномъ году, воспользовавшись удобнымъ къ тому временемъ, съ успѣхомъ осуществили ихъ, будучи вполне знакомы съ условіями пріобрѣтенія и сбыта товаровъ московскихъ рынковъ.

Первенствующее положеніе въ торговлѣ и промышленности губерніи занимаетъ хлопчатобумажное производство, сосредоточенное по преимуществу въ Лодзинскомъ районѣ, куда слѣдуетъ отнести и гор. Пабяницы, затѣмъ идутъ шерстепрядильни и фабрики сукна, сосредоточенныя въ Томашовѣ и Згержѣ. Фабрикъ перваго рода дѣйствовало въ отчетномъ году 538, противъ 221 въ минувшемъ, съ производствомъ 56435183 р., противъ 44000000 1891 г., а втораго—256, противъ 246 минувшаго года, съ общою производительностью въ 34650814 руб. противъ 29191327 руб. Издѣлія этого рода свободно конкурируютъ съ издѣліями московскаго района и даже вытѣсняють ихъ съ нѣкоторыхъ рынковъ, пользовавшихся прежде исключительно московскими товарами, такъ какъ, несмотря на то, что, по мнѣнію знатоковъ дѣла, польскіе товары менѣе доброкачественны, они, благодаря дешевизнѣ, имѣють большой сбытъ. Дешевой же выработкѣ товара много способствуютъ улучшенныя механическія приспособленія на здѣшнихъ фабрикахъ и заводахъ, дешевизна рабочей силы, близость каменноугольныхъ копей и наконецъ употребленіе въ дѣло искусственной шерстяной пряжи. Далѣе, по постепенности увеличенія производства, идутъ желѣзодѣлательные, плавильные и прокатные заводы. Наконецъ сильно увеличилась добыча каменнаго угля, спросъ на который, какъ будетъ пояснено въ соотвѣтствующемъ отдѣлѣ сего обзора, ежегодно возрастаетъ.

*) Въ общемъ счетѣ всѣхъ рабочихъ на долю малолѣтокъ приходился 1,9% менѣе прошлаго года на 0,9%.

Въ теченіи отчетнаго года было закрыто 62 фабрики и завода, взамѣнъ которыхъ въ томъ же году возникло новыхъ 381 (изъ которыхъ около 300 группъ мелкихъ ткачей). Причину закрытія этихъ фабрикъ по большей части относятъ къ рискованности предпріятій, возникающихъ безъ солидныхъ средствъ и не выдерживающихъ конкуренціи съ фабриками, располагающими крупными оборотными капиталами. Число рабочихъ иностранцевъ въ текущемъ году выразилось цифрою 3356 (за исключеніемъ горно-рабочихъ, которыхъ насчитывалось 4325), причемъ между уѣздами и городами эти рабочіе распредѣлялись слѣдующимъ образомъ:

Бендинскій уѣздъ	1497
гор. Лодзь	1198
Лодзинскій уѣздъ	197
Ченстоховскій уѣздъ	159
Ласкій	143
Брезинскій	96
Новорадомскій	49
Равскій	8
Петроковскій	7
гор. Петроковъ	2
Итого	3356

Число же мастеровъ, штейгеровъ, оберъ-мастеровъ и оберъ-штейгеровъ иностранцевъ было слѣдующее:

Названіе уѣздовъ.	Число оберъ-мастеровъ.		Число мастеровъ.	
	Иностранцевъ.	Туземецъ.	Иностранцевъ.	Туземецъ.
Бендинскій	65	83	284	538
Брезинскій	—	—	24	3
Ласкій	6	6	5	40
Лодзинскій	34	20	165	301
Новорадомскій	10	—	21	38
Петроковскій	3	4	2	14
Равскій	—	2	6	1
Ченстоховскій	12	4	41	47
Итого	130	119	548	982
	249		1530	

При сравненіи этой таблицы съ таковой же за прошлый годъ усматривается увеличеніе числа иностранцевъ мастеровъ и оберъ-мастеровъ: первыхъ на 18, вторыхъ-же на 225; но увеличіе это является только кажущимся влѣдствіе того, что до настоящаго года свѣдѣнія объ иностранцахъ собирались отъ самихъ фабрикантовъ и заводчиковъ, въ показаніяхъ которыхъ, не всегда подвергавшихся должной повѣркѣ, мастера и оберъ-мастера, завѣдывающіе менѣе сложными работами или незначительнымъ числомъ низшихъ работниковъ причислялись къ простымъ рабочимъ. Въ отчетномъ же году, влѣдствіе возникшихъ въ Апрѣлѣ мѣсяцѣ безпорядковъ въ Лодзинскомъ фабричномъ районѣ, по требованіямъ Губернскаго Начальства, уѣздная администрація обратила на этотъ вопросъ особо-серьезное вниманіе, такъ какъ была обязана до точности распределить по категориямъ и роду занятій всѣхъ служащихъ на фабрикахъ и заводахъ Петроковской губерніи и указать поименно всѣхъ знающихъ и незнающихъ русскій или польскій языкъ техниковъ, оберъ-мастеровъ, мастеровъ

и др. лицъ, коимъ поручалось какое либо руководство или распоряженіе рабочими. Тоже слѣдуетъ сказать и относительно увеличенія цифры оберъ-мастеровъ и мастеровъ изъ русскихъ подданныхъ: первыхъ увеличилось въ нынѣшнемъ году противъ прошлаго на 54, вторыхъ-же на 490.

Свѣдѣнія о дѣйствіяхъ Петроковскаго губернскаго по фабричнымъ дѣламъ Присутствія.

На основаніи ВЫСОЧАЙШЕ утвержденного 17-го Іюня 1891 г. мнѣнія Государственнаго Совѣта 1 Октября того же года, какъ видно изъ обзора за минувшій годъ, открыто Петроковское губернское по фабричнымъ дѣламъ Присутствіе.

Въ 1892 году присутствіе это имѣло 7 засѣданій для обсужденія и рѣшенія слѣдующихъ дѣлъ: а) согласно § 1 ст. 52 уст. о зав. и фабр. пром. рассмотрѣны и утверждены два обязательныя постановленія: 1) объ организаціи врачебной помощи рабочимъ на заводахъ и фабрикахъ Петроковской губерніи и 2) о мѣрахъ предупрежденія развитія холеры на тѣхъ же фабрикахъ и заводахъ; б) намѣчены основанія для составленія проекта обязательнаго постановленія объ огражденіи опасныхъ машинно-фабричныхъ механизмовъ и приводовъ; в) рассмотрѣны болѣе существенныя соображенія нѣкоторыхъ изъ крупныхъ фабрикантовъ доставленныя Присутствію вслѣдствіе предложенія Г. Министра Финансовъ относительно установленія нормальныхъ правилъ объ организаціи кассъ для оказанія денежной помощи больнымъ рабочимъ; г) согласно ст. 153 и 154 уст. о завод. и фабр. пром. рассмотрѣно 14 протоколовъ, составленныхъ въ теченіи 1892 г. чинами Фабричной Инспекціи по нарушеніямъ закона 3 Іюня 1886 г., при чемъ по 3 протоколамъ фабриканты были општрафованы по 25 р. по 6—протоколамъ наложены взысканія отъ 90 до 100 руб., по 1—въ 200 руб., по 1—въ 290 руб. и по 1—въ 685 руб., въ общемъ, по всѣмъ протоколамъ, наложено взысканій 1540 руб., остальные два протокола найдены не полными и возвращены Фабричному Инспектору для истребованія отъ обвиняемыхъ объясненій. Изъ 12-ти постановленій Присутствія по општрафованію фабрикантовъ три были обжалованы Г. Министру Финансовъ, который, по соглашенію съ Министромъ Внутреннихъ Дѣлъ, призналъ всѣ три постановленія Петроковскаго Фабричнаго Присутствія правильными. Штрафы взысканы съ обвиняемыхъ и внесены въ казначейство для записанія въ доходъ казны по § 33 ст. 1-ой лит. В. Смѣты Министерства Внутреннихъ Дѣлъ; д) вслѣдствіе жалобы Пабяницкаго общества ткачей на крайне тяжелое положеніе ремесленниковъ ткачей, работающихъ пряжу на еврейскія раздаточныя конторы, каковая жалоба подтвердилась разслѣдованіемъ чиновъ полиціи и дознаніемъ фабричной инспекціи, выработаны и сообщены Министру Финансовъ предположенія о распространеніи нѣкоторыхъ статей закона 3 Іюня 1886 года на ткацкія ремесленныя заведенія, работающія на крупныя раздаточныя конторы; е) согласно § 5 Отд. 1 ВЫСОЧАЙШЕ утвержденного 24 Апрѣля 1890 г. мнѣнія Государственнаго Совѣта рассмотрѣны 11 прошеній фабрикантовъ Петроковской губерніи о разрѣшеніи временныхъ ночныхъ работъ женщинъ и подростковъ мужчинъ по случаю порчи машинъ, а также по случаю поступленія на ихъ фабрики большихъ заказовъ предъ ярмарками; по двумъ изъ сихъ прошеній Присутствіе отказало въ удовлетвореніи ходатайствъ; ж) рассмотрѣны уставы кассъ вдовъ и сиротъ при фабрикахъ Бр. Барухъ въ г. Пабяницахъ и „кассъ предусмотрительности и пособій для лицъ, служащихъ на фабрикахъ Акціонернаго Общества Заверце“ и сообщены мнѣнія Присутствія по поводу этихъ кассъ Петроковскому губернскому правленію; з) рассмотрѣно и разрѣшено по существу 8 прошеній фабрикантовъ и рабочихъ по разнымъ вопросамъ, а также постановлены

опредѣленія во первыхъ о воспрещеніи, на основаніи 102 и 105 ст. Уст. и завод. п фабр. пром., практиковавшагося на кирпичныхъ заводахъ губерніи обычая удерживать $\frac{1}{4}$ заработной платы до окончанія работъ и во вторыхъ объ отмѣнѣ неправильно установленнаго на фабрикахъ „Заверце“ способа выдачи рабочимъ марокъ въ счетъ платы, такъ какъ это противорѣчитъ Ст. 105 и 155 того-же устава.

Что касается дѣятельности образованной въ силу того-же закона фабричной инспекціи, то она выразилась въ 1892 г. въ слѣдующемъ: во первыхъ, подробно были осмотрѣны 398 наиболѣе крупныхъ фабрикъ и заводовъ Петроковской губерніи, многіе изъ нихъ были посѣщаемы инспекціей по нѣскольку разъ, а потому число ревизій выразилось въ общемъ цифрою 983, и во вторыхъ, фабричная инспекція приняла словесныхъ и письменныхъ жалобъ 2107, при чемъ 614 рабочихъ жаловались на неправильное удаленіе ихъ изъ фабрикъ, 219 на невыдачу имъ заработанныхъ денегъ, 28 на неправильное наложеніе на нихъ большихъ штрафовъ, 144 на дурное обращеніе съ ними фабричной администраціи, 74 на не оказаніе врачебной помощи, 127 на удаленіе ихъ изъ фабрикъ по случаю болѣзни, 444 на не выдачу вознагражденій за полученныя на фабрикахъ и заводахъ увѣчья, 73 на неправильное удержаніе видовъ и 384 по другимъ причинамъ. Изъ 2107 рабочихъ обратившихся съ жалобами къ фабричной инспекціи, 1473 удовлетворены въ томъ или другомъ видѣ, при чемъ увѣчнымъ рабочимъ выдано въ 1892 г. отъ фабрикантовъ, при содѣйствіи фабричной инспекціи, 32272 руб. за полученныя ими разновременно увѣчья на фабрикахъ и заводахъ губерніи. 61% всѣхъ принесенныхъ фабричной инспекціи жалобъ приходится на гор. Лодзь, что можно объяснить только тѣмъ, что среди фабрикантовъ этого города имѣется много евреевъ, всегда стремящихся эксплуатировать рабочія силы.

Коллективныхъ жалобъ принесено было 10, изъ которыхъ обращаютъ на себя вниманіе двѣ: одна поданная пятидесятью рабочими и одна двумястами. Всѣ эти прошенія заключали въ себѣ главнымъ образомъ жалобы на ничѣмъ не вызванное уменьшеніе, и безъ того пониженной до *minimum'a*, заработной платы; послѣдняя же, отъ имени 200 рабочихъ на фабриканта Гельднера, увеличившаго рабочій день съ 13 на 14 часовъ, выдѣляется тѣмъ, что на этой именно фабрикѣ была первая забастовка рабочихъ весной 1892 г. Слѣдуетъ замѣтить, что со второй половины 1892 г. жалобъ поступило къ фабричной инспекціи гораздо менѣе, что объясняется, съ одной стороны, тѣмъ, что изданное Г. Варшавскимъ Генераль-Губернаторомъ распоряженіе отъ 20 Мая прошлаго года относительно мастеровъ, инженеровъ и др. лицъ не владѣющихъ ни русскимъ ни польскимъ языкомъ, вошло уже въ силу, съ другой же, большимъ спросомъ на фабричную продукцію.

Кромѣ самостоятельной дѣятельности фабричной инспекціи, проявившейся во всемъ вышеизложенномъ съ помощью ея явилась возможность глубже проникнуть въ фабрично-заводскую жизнь губерніи, выяснитъ хорошія и дурныя ея стороны, поощрять первыя и устранять послѣднія. Такъ: 1) количество штрафныхъ денегъ, нерѣдко удерживаемыхъ фабрикантами, вопреки закону (Г. XI ч. II, ст. 143—152), въ свою пользу, въ отчетномъ году повзился съ 27683 до 24536 руб.; изъ суммъ этихъ, находящихся въ вѣдѣніи фабричной инспекціи, было выдано пособіе 3616 отдѣльнымъ рабочимъ, по тѣмъ или другимъ причинамъ, поставленнымъ въ бѣдственное положеніе, а остатокъ штрафовъ, контролируемыхъ нынѣ фабричной инспекціей, къ 1-му Января отчетнаго года равнялся 9483 руб. Такимъ образомъ, благодаря этому наблюденію, постепенно устраняются нареканія на фабрикантовъ со стороны рабочихъ въ неправильномъ наложеніи штрафовъ, такъ какъ деньги, взысканныя съ нихъ за прогульные дни или за несоблюденіе условій найма, идутъ теперь въ сущности на нужды тѣхъ же рабочихъ; 2) обращено вниманіе на недостатокъ школъ и больницъ при фабрикахъ и заводахъ,

а также и приюты для дѣтей до школьнаго возраста, вслѣдствіе чего нѣкоторые изъ фабрикантовъ и заводчиковъ рѣшили учредить таковыя съ будущаго года; въ городѣ-же Згержѣ 11-го Апрѣля 1892 года нѣсколькими фабрикантами сообща открытъ дневной приютъ для 100 дѣтей рабочихъ. 3) при разсмотрѣніи Строительнымъ отдѣленіемъ Петровскаго губернскаго правленія проэкттовъ вновь строящихся фабричныхъ зданій, по распоряженію Губернатора, въ 27 случаяхъ отъ фабричной инспекціи требовались мнѣнія, касающіяся специальныхъ вопросовъ по разстановкѣ машинъ и проч.

Слѣдуетъ признать, что дѣятельность Губернскаго Фабричнаго Присутствія и Фабричной Инспекціи, въ сравнительно короткій періодъ времени, не мало уже принесли пользы въ дѣлѣ упорядоченія отношеній между фабрикантами и рабочими и установленія должнаго порядка на фабрикахъ и заводахъ.

д) Горнозаводская промышленность.

Въ Петровской губерніи Бендинскій и отчасти Ченстоховскій уѣзды щедро надѣлены природою минеральными богатствами, главныя залежи которыхъ расположены въ рудоносномъ Средне-Европейскомъ бассейнѣ, называемомъ „Силезско-Польскимъ“. Горнозаводская промышленность раздѣляется на три главныхъ вида: а) каменноугольную промышленность, б) желѣзное дѣло со всеми его подраздѣленіями и в) цинковое производство.

Каменноугольная промышленность.

Въ отчетномъ году добыча каменнаго угля производилась на 21 каменноугольной копи, съ коихъ добыта всѣхъ сортовъ каменнаго угля 175991231 пудовъ, при 11271 горнорабочемъ. Копи эти сосредоточены исключительно въ Бендинскомъ уѣздѣ.

По размѣрамъ и количеству добычи каменнаго угля копи эти раздѣляются на слѣдующіе:

№ по порядку.	Наименованіе каменноугольныхъ копей.	Добыто каменнаго угля въ пудахъ.	Общая сумма производительности въ рубляхъ.	Количество рабочихъ.
<i>Варшавскаго Общества.</i>				
1	Копь „Феликсъ“	8052732	362373	498
2	Копь „Казиміръ“	15631463	703416	1130
<i>Сосновицкаго Общества.</i>				
3	Копь „Георгі.“	43207703	1987554	1624
4	Копь „Игнатій“	15144116	681485	1037
<i>Французко-Итальянскаго Общества.</i>				
5	Копь „Парижъ“	19486281	1355943	1434
6	Копь „Кочелевъ“	12467477		
<i>Горнопромышленнаго Общества Графа Ренардъ.</i>				
7	Копь „Фанни“	19892783	875765	1567
8	Копь „Іоанна“	4225073	191086	296
9	Копь „Андрей“	549983	22071	71

№ по порядку.	Наименованіе каменноугольныхъ копей.	Добыто каменнаго угля въ пудрахъ.	Общая сумма производительности въ рубляхъ.	Количество рабочихъ.
	<i>Кузницкаго и К^о.</i>			
10	Копь „Викторъ“	3410190	80243	208
	<i>Анонимнаго Общества.</i>			
11	Копь „Эрнстъ Михайлъ“	7911720	276910	390
	<i>Князя Голенлоэ.</i>			
12	Копь „Сатурнъ“	11957112	601734	939
	<i>Истомина и Наркевича.</i>			
13	Копь „Иванъ“	3726366	189512	386
	<i>Австрійскаго Лендербанка.</i>			
14	Копь „Владиславъ“	5321484	260227	530
15	Копь „Мацѣй“	472530		47
	<i>Цѣхановскаго.</i>			
16	Копь „Валерія“	732406	69082	89
17	Копь „Владиславъ“	935556		90
	<i>Островскаго и Лубенскаго.</i>			
18	Копь „Антовъ“	207180	17956	87
	<i>Наслѣдниковъ Змиродъ.</i>			
19	Копь „Казиміръ“	161280	6642	50
	<i>Прицислейма.</i>			
20	Копь „Екатерина“	1651730	33034	76
	<i>Полескаго.</i>			
21	Копь „Людовика“	856060	9600	42
	<i>Итого добыто угля въ</i>			
	1892 году	175991231	7724633	11271
	и въ 1891 году	158830830	6350110	10981

Увеличеніе добычи каменнаго угля въ 1892 г. объясняется тѣмъ обстоятельствомъ, что спросъ на него съ каждымъ годомъ усиливается отчасти вслѣдствіе чрезвычайнаго развитія фабрично-заводской дѣятельности въ Петроковской и сосѣдней съ ней Варшавской губерніи и въ нѣкоторой степени вслѣдствіе истребленія въ Царствѣ Польскомъ лѣсовъ. Добываемый въ Петроковской губерніи уголь, оставаясь за небольшими исключеніями, внутри края, служить главнымъ матеріаломъ для топлива въ районѣ близъ лежащихъ фабричныхъ округовъ тѣхъ же губерній. Перевозка же его составляетъ крупную доходную статью для Варшавско-Вѣнской, Ивангорода Домбровской и Лодзин-

ско-Фабричной желѣзной дороги, изъ которыхъ послѣдняя, благодаря этому, считается, какъ извѣстно, самой прибыльной въ Имперіи.

Желѣзное дѣло.

Въ настоящее время въ Петроковской губерніи имѣется 7 заводовъ, производящихъ продукты желѣзной промышленности: пять изъ нихъ расположены въ Бендинскомъ уѣздѣ и два въ Ченстоховскомъ.

Въ предыдущемъ году въ Ченстоховскомъ уѣздѣ дѣйствовало три такихъ завода. Одинъ изъ нихъ, расположенный въ дер. Прижстайнѣ, по невыгодности предпріятія, вслѣдствіе дороговизны древеснаго угля, употребляемаго для выплавки чугуна, въ то время когда другіе чугуно-литейные заводы дѣйствуютъ съ помощью болѣе дешеваго каменнаго угля, прекратили свою дѣятельность. Производство на остальныхъ двухъ заводахъ „Бляховнѣ“ и „Старой Кузницѣ“, по тѣмъ же причинамъ, вообще не развивается.

Въ Бендинскомъ уѣздѣ расположены слѣдующіе заводы:

1. Чугуноплавильный, желѣзодѣлательный и сталелитейный заводъ „Гута Банкова“ въ Домбровѣ: заводъ этотъ слѣдуетъ причислить къ самымъ большимъ и благоустроеннымъ; онъ приспособленъ для выдѣлки стальныхъ рельсовъ, стальныхъ желѣзнодорожныхъ скрѣпленій, листового и всякаго рода торговаго желѣза и стали.

Въ теченіи 1892 г. на заводѣ выплавлено чугуна и отлито чугуновыхъ издѣлій 4404151 пудовъ, выдѣлано желѣза сортоваго и листоваго 455670 и стали 4470751 п., изъ послѣдней выработано издѣлій 3313520 п. Вся производительность выражается суммою 5990580 руб. На заводѣ этомъ работало 2365 человекъ.

2. Чугуноплавильный и желѣзодѣлательный заводъ „Екатерина“ въ Сельцахъ, въ теченіи отчетнаго года заводомъ выплавлено было чугуна 1445010 пудовъ и выдѣлано желѣза 1128262 пуда съ общою производительностью на сумму 3119795 р. при 1148 рабочихъ.

3. „Милевницкій“ желѣзопрокатный заводъ около Сосновицъ, въ теченіи 1892 г. на заводѣ выдѣлано издѣлій изъ желѣза 1008953 пуда, на сумму 1101600 руб. при 650 чел. рабочихъ.

4. Желѣзодѣлательный заводъ „Пушкинъ“ въ теченіи отчетнаго года выдѣлано на немъ сортоваго и листового желѣза 500000 пудовъ на сумму 775000 руб. при 300 рабочихъ.

5. Чугуноплавильный и литейный заводъ „Поремба“ около станціи Заверце, въ теченіи 1892 г. на заводѣ этомъ выплавлено чугуна и отлито издѣлій 237726 пудовъ на сумму 351502 при 324 человекъ рабочихъ.

Отливка чугунной эмалированной посуды производится на обоихъ чугунолитейныхъ заводахъ Ченстоховскаго уѣзда и на заводѣ „Поремба“ въ Бендинскомъ уѣздѣ. Добыча желѣзной руды сосредоточивается также исключительно въ Бендинскомъ и Ченстоховскомъ уѣздахъ. Въ отчетномъ году дѣйствовало 32 рудника, продукция которыхъ въ общемъ выражается слѣдующими цифрами: добыто руды 4586691 пудовъ и огнеупорной глины 14000 пуд. всего на сумму 225000 руб. при 960 рабочихъ. Выемка руды на поверхность производится помощью ручныхъ воротовъ за исключеніемъ копи „Германъ“ князя Гогенлоэ, гдѣ дѣйствуетъ паровая подъемная машина.

Цинковое производство.

Выплавка цинка въ отчетномъ году сосредоточивалась въ Бендинскомъ уѣздѣ на трехъ заводахъ, которые по суммѣ производительности, идутъ въ слѣдующемъ порядкѣ:

1. Цинкопекательный заводъ „Эмма“ въ дер. Сосновицахъ, на немъ выдѣлено листового цинка 143262 пуда, при 60 рабочихъ, съ общою производительностью на сумму 630000 руб. При заводѣ находится фабрика цинковыхъ бѣлилъ, которыхъ приготовлено 38706 пуд. на сумму 177402 руб.

2. Цинкоплавильный заводъ „Наулина“ въ дер. Загорже, на немъ въ 1892 г. выплавлено цинка 136952 п., при 272 рабочихъ, съ общою производительностью на сумму 620418 руб.

3. Бывшій казенный цинковый заводъ при гор. Бендинѣ, на которомъ проплавлено цинковой руды 1484635 п., изъ коихъ получено 124176 п. цинка. Рабочихъ на заводѣ было занято 240 человекъ, сумма же производительности простиралась до 500000 руб.

е) Т о р г о в л я .

По свѣдѣніямъ сообщеннымъ Петроковскою Казенною Палатою число свидѣтельствъ и билетовъ на право торговли и промысловъ въ 1892 года и количество поступившихъ за нихъ денегъ вмѣстѣ съ налоговыми взысканіями за нарушеніе правилъ о пошлинахъ за право торговли и промысловъ было слѣдующее:

Наименованіе свидѣтельствъ и билетовъ.	Годовой окладъ.		Число выдан- ныхъ свидѣ- тельствъ и билетовъ.		Общая сумма по- ступленія.	
	Руб.	Коп.	Годо- выхъ.	Полу- годо- выхъ.	Руб.	Коп.
<i>Свидѣтельства:</i>						
1-й гильдіи	565	—	120	2	68365	—
2-й гильдіи по мѣстностямъ:						
3 класса	75	—	1079	91	84337	50
4 „	55	—	184	5	10257	50
5 „	40	—	219	11	8980	—
На мелочной торговлѣ по мѣстностямъ:						
3 класса	20	—	4085	333	85030	—
4 „	15	—	1225	53	18772	50
5 „	10	—	1718	56	17460	—
На развозный торговъ	16	—	30	14	592	—
На разносный торговъ	6	—	93	23	627	—
Приказчицы 1 класса	35	—	715	39	25707	50
„ 2 „	6	—	2253	161	14001	—
Паспортныя купеческихъ семействъ:						
1-й гильдіи	15	—	34	—	510	—
2-й „	6	—	173	—	1038	—
Начальникамъ купеческихъ семействъ на гербовой бумагѣ	—	60	—	—	—	—
Итого					335678	—

Наименованіе свидѣтельствъ и билетовъ.	Годовой окладъ.		Число выдан- ныхъ свидѣ- тельствъ и билетовъ.		Общая сумма по- ступленія.	
	Руб.	Коп.	Годо- выхъ.	Полу- годо- выхъ.	Руб.	Коп.
<i>Б и л е т ы:</i>						
По 1-й гильдіи въ мѣстностяхъ:						
3 класса	35	—	191	5	6772	50
4 "	25	—	12	1	312	50
5 "	20	—	22	—	440	—
По 2-й гильдіи въ мѣстностяхъ:						
3 класса	20	—	1139	103	23810	—
4 "	15	—	218	6	3315	—
5 "	10	—	240	12	2460	—
На мелочной торгъ въ мѣст- ностяхъ:						
3 класса	6	—	1369	152	8670	—
4 "	4	—	685	48	2836	—
5 "	2	—	1318	78	2714	—
Итого					51330	—
<i>Промысловыя свидѣтельства:</i>						
1-го разряда въ мѣстностяхъ:						
3 класса	20	—	82	14	1780	—
4 "	15	—	13	2	210	—
5 "	10	—	57	3	585	—
2-го разряда въ мѣстностяхъ:						
3 класса	14	—	125	23	1911	—
4 "	10	—	26	3	280	*)
5 "	7	—	56	3	402	50
3-го разряда въ мѣстностяхъ:						
3 класса	7	—	449	48	3311	—
4 "	5	—	105	5	537	50
5 "	3	—	136	7	418	50
Итого					9435	50
Поступило взисканій нало- женныхъ за нарушеніе пра- вилъ о пошлинахъ за право торговли и промысловъ					16939	39
Всего поступило					413382	89
Выдано бесплатныхъ свидѣ- тельствъ на основаніи льготы					—	—
			81	—		

*) Болѣе на пять рублей, поступившихъ за свидѣтельство выданное въ Декабрѣ мѣсяцѣ 1891 года.

Кромѣ того, на основаніи закона 19-го Мая 1887 года, поступило:
 дополнительнаго сбора съ свидѣтельствъ 1-й гильдіи, выданныхъ
 акціонернымъ обществамъ 19050 р. — к.
 и 10% сбора съ цѣны документовъ мелочнаго тор-
 га, поступившаго въ 1892 г. за прежнее время 24 „ 50 „
 Всего 432457 р. 39 к.

А такъ какъ въ 1891 году поступило торговыхъ сборовъ:

а) за торговые документы 320262 р. 50 к.
 б) штрафовъ 18567 „ 6 „
 в) дополнительнаго сбора:
 съ свидѣтельствъ 1-й гильдіи 13335 „ — „
 10% съ документовъ негильдейскихъ 50 „ 55 „
 Всего 352215 р. 11 к.

то, слѣдовательно, поступленіе торговыхъ сборовъ, въ общей сложности, въ отчетномъ году превышаетъ поступленіе сихъ сборовъ за 1891 годъ на 80242 р. 28 к.

Сравнивая, въ частности, поступления сборовъ 1892 г. съ 1891 г., оказывается, что собственно сборъ за торговые документы въ 1892 г. увеличился на 76181 руб. и дополнительный сборъ съ первогильдейскихъ свидѣтельствъ выдаваемыхъ акціонернымъ обществамъ на 5715 руб., прочіе же сборы уменьшились, а именно:

штрафы на 1627 р. 67 к.
 сборъ съ негильдейскихъ документовъ на 26 р. 5 к.

Столь значительное увеличеніе въ 1892 году торговаго сбора за торговые документы (на 76181 р.) объясняется нормальнымъ развитіемъ крупной промышленности, произведенія которой находятъ сбытъ въ предѣлахъ губерніи. Увеличеніе дополнительнаго сбора съ первогильдейскихъ документовъ, выбираемыхъ акціонерными обществами зависитъ отъ количества сихъ обществъ.

Поступленіе въ отчетномъ году сбора съ торговыхъ документовъ и штрафовъ, сравнительно съ 1891 годомъ, по уѣздамъ, представляется такъ:

Поступленіе увеличилось:

по Петроковскому уѣзду на 7658 р. 10 к.
 по Ченстоховскому уѣзду на 6640 „ 30 „
 по Лодзинскому уѣзду съ гор. Лодзью на 41486 „ — „
 по Равскому уѣзду на 361 „ 96 „
 по Ласкому уѣзду на 3451 „ 50 „
 по Бендинскому уѣзду на 13360 „ 95 „
 по Брезинскому уѣзду на 1696 „ 82 „
 Итого 74655 р. 63 к.

Только по одному Новорадомскому уѣзду сборъ этотъ уменьшился на незначительную сумму 102 р. 30 к.

Раскладочный сборъ съ торговыхъ и промышленныхъ предпріятій по Высочайше утвержденному 25 Марта 1891 г. росписанію назначенъ ко взысканію по Петроковской губерніи за отчетный годъ въ слѣдующемъ размѣрѣ:

а) съ гильдейскихъ предпріятій 128000 р.
 б) съ негильдейскихъ 28000 „
 Итого 156000 р.

Распределеніе суммъ означеннаго сбора, какъ Петроковскимъ губернскимъ податнымъ присутствіемъ между отдѣльными уѣздами, такъ и уѣздными податными присутствіями между отдѣльными плательщиками, послѣдовало своевременно, и никакихъ особенныхъ затрудненій при составленіи раскладокъ этихъ сборовъ не встрѣчалось.

Въ счетъ назначеннаго ко взысканію по Петроковской губерніи оклада раскладочнаго сбора за 1892 г., въ общей суммѣ 156000 руб. по 1 Января 1893 года поступило:

а) съ гильдейскихъ предпріятій	126789 р. 22 к.
б) съ негильдейскихъ	14684 „ 98 „
Итого	141474 р. 20 к.

Кромѣ того въ отчетномъ году поступило еще означенныхъ сборовъ въ счетъ недоимокъ прежнихъ лѣтъ и по дополнительнымъ раскладкамъ 28566 „ 76 „

А всего 170040 р. 96 к.

Такъ что, за послѣдовавшими въ теченіи года сложеніями со счетовъ, къ 1 Января 1893 года осталось въ недоимкѣ дополнительнаго раскладочнаго сбора съ гильдейскихъ и негильдейскихъ предпріятій 17949 р. 52 к.

Въ 1891 году поступило означенныхъ сборовъ . . . 139304 р. 7 к.

Въ 1892 году поступленіе составляетъ . . . 170040 „ 96 „

Слѣдовательно въ отчетномъ году поступленіе этихъ сборовъ увеличилось на 30736 р. 89 к.

Увеличеніе поступленія на означенную сумму является послѣдствіемъ усиленныхъ мѣръ взысканія, какъ оклада за 1892 годъ, такъ и недоимокъ раскладочнаго сбора за истекшіе годы, послѣдствіемъ чего оказалось уменьшеніе въ 1892 году сравнительно съ 1891 недоимки на сумму 13815 р. 41 к.

Дополнительный 3% сборъ, установленный съ акціонерныхъ обществъ и товариществъ на паяхъ, исчислялся Петроковскимъ губернскимъ податнымъ присутствіемъ, по мѣрѣ представленія этими обществами отчетовъ по ихъ операціямъ.

Въ 1892 года поступило въ казну означеннаго сбора:

оклада	99483 р. 92 к.
недоимокъ	8310 „ 17 „
Итого	107794 р. 9 к.

Въ 1891 году общее поступленіе сего сбора составляло 139590 „ 55 „

Слѣдовательно въ отчетномъ году поступленіе 3% сбора уменьшилось на 31796 р. 46 к.

Уменьшеніе сбора объясняется тѣмъ, что 3% сборъ за 1892 годъ исчислялся съ доходовъ предпріятій, вырученныхъ въ предыдущемъ 1891 году, въ которомъ общій неурожай хлѣбовъ и неудовлетворительныя экономическія условія, до известной степени, отразились на доходности торгово-промышленныхъ предпріятій.

Такимъ образомъ, все поступленіе по Петроковской губерніи доходовъ съ торговли и промышленности въ отчетномъ 1892 году представляется въ слѣдующемъ видѣ:

Пошлины за проданные торговые документы и взысканій за нарушение правилъ торговаго положенія съ дополнительными сборами	432457 р. 39 к.
дополнительнаго раскладочнаго сбора съ гильдейскихъ и негильдейскихъ предпріятій	170040 „ 96 „
3% сбора съ акціонерныхъ обществъ	107794 „ 9 „
Всего	710292 р. 44 к.

А такъ какъ въ 1891 году поступленіе сихъ сборовъ составляло 631109 „ 73 „

то, слѣдовательно, въ 1892 г. поступило больше противъ предшествовавшаго года на 79182 р. 71 к.

Мелочная торговля въ губерніи, за небольшими исключеніями, находится въ рукахъ евреевъ и опредѣлить размѣры ея, хотя бы приблизительно, нѣтъ возможности. Сбытъ произведеній фабричной и заводской промышленности происходитъ преимущественно въ предѣлахъ Имперіи.

Важнымъ подспорьемъ для торговыхъ операций служатъ 3 отдѣленія Государственнаго банка въ городахъ: Лодзи, Ченстоховѣ и Томашовѣ и частный торговый банкъ въ гор. Лодзи. Что касается отдѣленія Государственнаго банка въ гор. Петроковѣ, то въ виду предстоящаго закрытія его, операции по учету векселей въ немъ не производятся.

ж) Движеніе населенія.

(Приложеніемъ къ этой статьѣ служитъ ведомость № 3).

Постоянное народонаселеніе Петроковской губерніи къ 1 Января 1893 г. простиралось до 1066526 душъ, а именно:

	мужскаго пола	женскаго	Итого
въ городахъ	95176	101479	196655
въ уѣздахъ	426928	442943	869871
Всего	522104	544422	1066526

Такимъ образомъ женское населеніе губерніи превосходитъ мужское на 22318 человекъ, или нагляднѣе, среди постояннаго населенія считается 51% женщинъ и 49% мужчинъ.

При сравненіи же общей цифры постояннаго населенія съ предшествовавшимъ годомъ, въ которомъ считалось 1048623 души обоюго пола, оказывается, что оно въ отчетномъ году увеличилось на 17903 человекъ.

Приростъ этотъ, какъ видно изъ нижеслѣдующей таблицы, получился отъ перевышки родившихся надъ умершими и переселившихся въ губернію надъ выселившимися изъ нея, всего на 17903 человекъ.

	Родилось.		Умерло.		Прибыль или убыль.		Переселилось въ губернію.	Вселилось изъ губерніи.	Прибыль или убыль.	Всего прибыло или убыло.
	муж. пола.	жен. пола.	муж. пола.	жен. пола.	муж. пола.	жен. пола.				
ВЪ ГОРОДАХЪ	3439	3069	2244	2106	+1195	+ 963	3897	1424	+2473	+ 4631
ВЪ УѢЗДАХЪ	14255	14539	9487	9183	+4768	+5356	8992	5844	+3148	+13272
Итого	17694	17608	11731	11289	+5963	+6319	12889	7268	+5621	+17903
	35302		23020		12282					

При разсмотрѣніи естественнаго приращенія къ числу постоянныхъ жителей, т. е. къ 1066526 душамъ окажется, что число родившихся составитъ 3,31% (менѣе прошлаго года на 0,44%), умершихъ 2,15% (болѣе—0,20%), слѣдовательно приращеніе—1,16% (менѣе—0,62%).

Постоянное население губернии распределяется на местности по вероисповѣданіямъ и сословіямъ слѣдующимъ образомъ:

Наименованіе мѣстностей.	Православныхъ.	Католиковъ.	Лютеранъ и другихъ христіанскихъ исповѣданій.	Евреевъ.	ИТОГО.	Дворянъ.	Мѣщанъ.	Чиновниковъ и другихъ званій.	Крестьянъ.	ИТОГО.
Городъ Петроковъ	329	11716	465	9993	22503	568	21515	420	—	22503
Петроковскій уѣздъ	92	114742	17368	9008	141210	752	10006	295	130157	141210
Новорадомскій "	105	122065	4365	12635	139170	843	19963	142	118222	139170
Ченстоховскій "	408	123455	1101	16059	141023	673	34545	251	105554	141023
Бендинскій "	148	127915	313	13654	142030	1002	29338	646	111044	142030
Ласкій "	79	86713	18313	12523	117628	654	25193	79	91702	117628
Городъ Лодзь	380	26776	26436	17483	71075	98	60315	637	10025	71075
Лодзинскій уѣздъ	105	67956	36422	12326	116809	404	42689	105	73611	116809
Брезинскій "	163	62413	19338	16869	98783	526	28427	1446	68384	98783
Равскій "	76	62815	5771	7633	76295	852	14701	100	60642	76295
А всего	1885	806566	129892	128183	1066526	6372	286692	4121	769341	1066526
Въ 1891 году было	1789	793415	125321	128098	1048623	6010	282879	3876	755858	1048623

Изъ приведенной таблицы видно, что противъ прошлаго года, число православныхъ увеличилось на 96 чел. католиковъ " на 13151 " лютеранъ и другихъ христіанскихъ исповѣданій . 4571 " евреевъ на 85 " а равно увеличилось и число дворянъ на 362 " мѣщанъ . 3813 " крестьянъ . 13483 " чиновниковъ и друг. званій 245 "

что же касается караимовъ, то по собраннымъ свѣдѣніямъ, таковыхъ въ числѣ народонаселенія Петроковской губернии не оказалось.

Общій составъ постояннаго и непостояннаго населенія въ Петроковской губернии въ отчетномъ году былъ слѣдующій:

Названіе городовъ и уѣздовъ.	Постоянное.	Непостоянное.	Итого.	Въ томъ числѣ иностранцевъ.
Гор. Петроковъ	22503	6909	29412	247
Петроковскій уѣздъ	141210	7245	148455	312
" Новорадомскъ	10104	1300	11404	111
" Новорадомскій уѣздъ	129066	5293	134359	384
" Ченстоховъ	23060	7090	30150	431
Ченстоховскій уѣздъ	117963	6077	124040	889
" Бендинъ	8735	5464	14199	554
" Бендинскій уѣздъ	133295	42573	175868	18342
" Ласкъ	5858	81	5939	1
" Пабианипе	13435	5400	18835	647
Ласкій уѣздъ	98335	3830	102165	511
" Лодзь	71075	78914	149989	6812
" Згержъ	14698	3264	17962	702
Лодзинскій уѣздъ	102111	18745	120856	903
" Брезины	8215	247	8462	30
" Томашовъ	12054	6085	18139	900
Брезинскій уѣздъ	78514	5591	84105	183
" Рава	6918	288	7206	6
" Равскій уѣздъ	69377	6173	75550	162
А всего	1066526	210569	1277095	32127
Въ 1891 году было	1048623	197431	1246054	31816
Слѣдовательно въ 1892 г. болѣе на	17903	13138	31041	311

1195
963
2158

Такимъ образомъ видно отсюда, что непостоянное населеніе губерніи, за исключеніемъ квартирующихъ въ ней войскъ, къ 1-му Января 1892 г. составляло 197431 душъ обоого пола, къ началу же 1893 г. оно вмѣстѣ съ иностранцами (32127 чел.) достигло цифры 210569, т. е. болѣе предъидущаго года на 13138 человекъ.

Изъ 1277095 душъ населенія губерніи приходится на города:			
	постояннаго	196655	
	непостояннаго	115042	
	Итого		311697
на селенія и посады:			
	постояннаго	869871	
	непостояннаго	95527	
	Итого		965398
	Всего какъ значится выше		1277095

По отношенію къ общему числу жителей губерніи населеніе городовъ составляетъ 24,4%, а населеніе посадовъ и селеній—75,6%.

Изъ приложенной въ концѣ сего обзора вѣдомости № 3 видно, что браковъ въ теченіи года заключено въ городахъ 3005 и въ уѣздахъ 6567, всего 9572, что, по отношенію къ населенію отчетнаго года, составляетъ 0,74%.

Родившихся въ 1892 году было:			
	муж. пола	женскаго	
Законнорож- денныхъ	въ городахъ	6505	5867
	въ уѣздахъ	17676	17836
	Итого	24181	23703
		47884	
Незаконно- рожденныхъ	въ городахъ	355	330
	въ уѣздахъ	463	461
	Итого	818	791
		1609	

Всего въ городахъ и уѣздахъ родилось 49483 души обоого пола.

Случаи незаконныхъ рожденій составляютъ 3,45% всѣхъ случаевъ рожденій и повторялись рѣже сравнительно съ прошлымъ годомъ, въ которомъ незаконнорожденные составляли 4,12%; въ городахъ незаконнорожденные по отношенію къ общему числу тамъ родившихся, составляютъ 5,24%, въ уѣздахъ 2,53.

Въ отчетномъ году умерло: мужчинъ 16523, женщинъ 16035, всего 32558, болѣе прошлаго года на 5962.

Слѣдовательно число родившихся въ отчетномъ году превышаетъ число умершихъ на 16935.

Наибольшая смертность приходилась, какъ и въ предъидущіе годы на зимніе и весенніе мѣсяцы, наименьшая на лѣтніе.

Выбывшихъ изъ Петроковской губерніи въ 1892 г. было 17139, а прибывшихъ въ нее 24690, т. е. послѣднихъ было болѣе на 7551 человекъ.

II. Подати и повинности.

A) Окладныя и неокладныя подати.

(Приложеніемъ къ этой статьѣ служатъ вѣдомости № 4 и № 4А).

Изъ свѣдѣній, сообщенныхъ Петроковскою Казенною Палатою и уѣздными управленіями, а также изъ приложенной къ сему вѣдомости

о поступленіи въ 1892 г. сборовъ по Петроковской губерніи, видно, что къ 1 января 1892 г. состояло недоимокъ:

а) окладныхъ	56066 р. 18 к.	
б) неокладныхъ	310804 „ 76 „	— 366870 р. 94 к.

Къ тому же въ теченіи 1892 г. назначено къ поступленію:

а) окладныхъ податей и сборовъ	948888 р. 92 к.	
б) неокладныхъ	153499 „ 16 „	— 1102388 р. 8 к.

Затѣмъ въ теченіи 1892 года причислено:

а) по окладнымъ сборамъ:		
недоимокъ	10872 р. 89 к.	
оклада	2895 „ 19 „	— 13768 р. 8 к.
б) по неокладнымъ:		
недоимокъ	148818 р. 94 к.	
оклада	115399 „ 27 „	— 264218 р. 21 к. — 277986 р. 29 к.
А всего назначено къ поступленію		1747245 р. 31 к.

Изъ нихъ сложено со счетовъ

а) по окладнымъ податямъ:		
недоимокъ	4801 р. 78 к.	
оклада	7126 „ 33 „	— 11928 р. 11 к.
б) по неокладнымъ:		
недоимокъ	56731 р. 47 к.	
оклада	17007 „ 84 „	— 73739 р. 31 к. — 85667 р. 42 к.
Засимъ въ 1892 году подлежало къ поступленію		1661577 р. 89 к.

Взыскано:

а) по окладнымъ сборамъ:		
недоимокъ	36752 р. 39 к.	
оклада	912361 „ 74 „	— 949114 р. 13 к.
б) по неокладнымъ:		
недоимокъ	73864 р. 69 к.	
оклада	210464 „ 94 „	— 284329 р. 63 к. — 1233443 р. 76 к.

Осталось къ 1 Января 1893 года въ недоимкѣ 428134 р. 13 к., въ томъ числѣ: неокладныхъ 370453 р. 19 к. и окладныхъ 57680 руб. 94 к. изъ послѣднихъ упадетъ: на помѣщичьи имѣнія—34017 р. 3 к., на посадскія и крестьянскія—6959 р. 26 и на городскія недвижности 16704 р. 65 к.

Сравнивая недоимки отчетнаго и предъидущаго года, оказывается, что въ общемъ они увеличились на 62263 руб. 19 к. Объясняется это тяжелымъ экономическимъ положеніемъ плательщиковъ велѣдствіе постигшаго ихъ въ 1891 году недорода хлѣбовъ и картофеля.

Недоимочная сумма 428134 р. 13 к. распредѣлялась по городамъ и уѣздамъ, согласно приложенной къ сему вѣдомости № 4а, въ дѣйствительности не составляетъ цифры недоимокъ подлежавшихъ взысканію въ 1892 г. такъ какъ въ этой суммѣ заключается:

платежей представленныхъ къ сложенію со счетовъ	75875 р. 75 к.
и приостановленныхъ во взысканіи по разнымъ причинамъ	197627 „ 23 „
Итого платежей неподлежавшихъ взысканію	273502 р. 98 к.

Отчисля эти 273502 р. 98 к., действительная недоимка подлежащая безотлагательному взысканию выражается суммою 154631 р. 15 к.
 а именно: по окладным податям 25796 р. 97 к.
 и по разным взысканіям 128834 „ 18 „

Б) Губернскіе сборы.

а) Транспортный сборъ.

Транспортный сборъ поступаетъ въ Государственное Казначейство и числится по смѣтѣ Министерства Внутреннихъ Дѣлъ. Количество этого сбора опредѣляется ежегодно по числу городскихъ и сельскихъ дымовъ; основаніемъ же къ исчисленію его служить норма, назначаемая ежегодно Господиномъ Министромъ Внутреннихъ Дѣлъ; на 1892 годъ назначено было по 20 коп. съ cadaго городского и сельскаго дыма, подлежащаго обложенію симъ сборомъ.

Сборъ этотъ въ 1892 г. составилъ 24298 руб., а именно:

по гор. Петрокову	по числу	1270	дымовъ	254	р. — к.
„ „ Лодзи	„	17866	„	3573	„ 20 „
„ „ Ченстохову	„	1807	„	361	„ 40 „
„ „ Бендину	„	913	„	182	„ 60 „
„ „ Брезинахъ	„	683	„	136	„ 60 „
„ „ Новорадомску	„	647	„	129	„ 40 „
„ „ Ласку	„	317	„	63	„ 40 „
„ „ Равѣ	„	535	„	107	„ — „
„ „ Згержу	„	914	„	182	„ 80 „
„ „ Томашову	„	1915	„	383	„ — „
„ „ Пабиѣницахъ	„	1802	„	361	„ 60 „

По уѣздамъ:

По Петроковскому	по числу	1351	дымовъ	2710	р. 20 к.
„ Лодзинскому	„	8215	„	1643	„ — „
„ Ченстоховскому	„	12616	„	2523	„ 20 „
„ Брезинскому	„	6995	„	1399	„ — „
„ Бендинскому	„	19999	„	3999	„ 80 „
„ Равскому	„	6444	„	1288	„ 80 „
„ Ласкому	„	10463	„	2092	„ 60 „
„ Новорадомскому	„	14532	„	2906	„ 40 „

Итого по числу 121490 дымовъ 24298 р. — к.

Въ недоимкѣ съ прежнихъ лѣтъ транспортного сбора оставалось 141 р. 80 к. въ отчетномъ же году ожидалось къ поступленію 24439 р. 80 к. въ счетъ этой суммы поступило 23893 р. 26 к. затѣмъ къ 1-му Января 1893 г. осталось въ недоимкѣ 688 р. 34 к. болѣе противъ предъидущаго года на 546 р. 54 к.

б) Страховой сборъ.

На основаніи ВЫСОЧАЙШЕ утвержденного 20 Юля 1870 г. Положенія, взаимное губернское страхованіе строеній отъ огня, состоитъ въ вѣдѣніи Петроковскаго Губернскаго Правленія и дѣятельность этого страхованія за 1892 годъ выражаютъ слѣдующія цифры:

Съ концомъ 1892 года сумма застрахованія строеній въ губерніи составляла 57471240 р.
 къ 1 Января 1892 г. сумма застрахованія строеній простиралась до 55199290 „

Прибыло въ 1892 г. застрахованія на сумму 2271950 р.
 причитающіяся съ этой суммы страховыя преміи будутъ взимаемы въ 1893 году.

Въ 1892 году назначено къ поступленію:

1) страховых премій:

а) въ апрѣльскомъ срокѣ	350836 р. 49 к.
б) въ октябрескомъ срокѣ	82460 „ 68 „

2) въ возвратъ ссуды, позаимствованной изъ страхового фонда на расходы по призрѣнію семействъ нижнихъ чиновъ запаса, призванныхъ на дѣйствительную службу въ минувшую войну

73 „ 16 „

3) штрафовъ со страхователей и другихъ взысканій

3248 „ 30 „

Итого

436618 „ 63 „

4) недоимка страхового сбора къ началу 1892 года составляла

26998 р. 12 к.

Всего

463616 р. 75 к.

Изъ этой суммы исключено и сложено со счетовъ

660 р. 3 к.

Затѣмъ въ 1892 г. подлежало поступленію

462956 р. 72 к.

Въ счетъ сего поступило

420974 „ 17 „

Осталось въ недоимкѣ

41982 р. 55 к.

Пожаровъ въ 1892 году было 756, противъ предшествовавшаго года болѣе на 162 случая.

Причиненные этими пожарами убытки, считая только тѣ, которые подлежатъ вознагражденію изъ суммъ сбора по взаимному губернскому страхованію, составляли

384546 р. 25 к.

противъ суммы такихъ же убытковъ 1891 г.

278294 „ 85 „

болѣе на

106251 р. 40 к.

Израсходовано въ 1892 году изъ суммъ взаимнаго губернскаго страхованія:

а) на вознагражденія за убытки причиненные пожарами

284706 „ 98 „

б) въ пособіе Казнѣ на содержаніе служащихъ по страховой части

13021 „ — „

в) другіе расходы

11499 „ 46 „

Итого

309227 р. 44 к.

Убытки причиненные пожарами въ 1892 году составляли

384546 р. 25 к.

пособіе Казнѣ и другіе расходы

24520 „ 46 „

осталось невыполненныхъ отъ 1891 года расходовъ

220793 „ 95 „

Итого

629860 р. 66 к.

Изъ этой суммы исключено

9702 р. 17 к.

дѣйствительно подлежало израсходованію

620158 р. 49 к.

въ счетъ сего въ отчетномъ году выдано

309227 „ 44 „

осталось на 1893 году невыполненныхъ расходовъ

310931 р. 5 к.

Наличныхъ страховых суммъ къ началу 1892 году осталось

354612 „ 91 „

въ отчетномъ году поступило

420974 „ 17 „

Всего

775587 р. 8 к.

израсходовано 309227 р. 44 к.

отослано въ Главное Казначейство

80000 „ — „

Итого

389227 „ 44 „

Осталось къ 1 Января 1893 года наличныхъ страховых суммъ въ Казначействахъ по губерніи

386359 р. 64 к.

Оставшаяся засимъ съ исходомъ отчетнаго года наличность, превышаетъ сумму невыполненныхъ въ томъ же году расходовъ на 75428 руб. 59 коп.

в) *Квартирный сборъ.*

Квартирный сборъ съ городскихъ и сельскихъ обывателей, взимается согласно ВЫСОЧАЙШЕ утвержденному 31 Мая 1868 г. Положенія о раскладкѣ квартирнаго сбора въ губерніяхъ Царства Польскаго. Со введеніемъ съ 1 Января 1887 г. въ дѣйствіе ВЫСОЧАЙШЕ утвержденного 2 Мая 1886 года мѣннія Государственнаго Совѣта о возвышеніи воинскихъ квартирныхъ окладовъ въ Царствѣ Польскомъ и о передачѣ квартирнаго сбора въ Министерство Финансовъ, къ платежу этого сбора привлечены, какъ владѣльцы имѣній пространствомъ менѣе 60 морг., такъ и торговцы табачныхъ издѣлій, не вносившіе прежде сего сбора; завѣдываніе же квартирными суммами возложено на Министерство Финансовъ, которымъ и оставленъ размѣръ квартирнаго сбора въ отчетномъ году въ нормѣ минувшаго, а именно:

I. Съ городскихъ обывателей:

- а) Съ домовладѣльцевъ въ городахъ II и III разряда по 100% уплачиваемой ими подымной подати;
- б) съ городскихъ промышленниковъ и торговцевъ по 30% съ чистаго дохода отъ ихъ промысловъ.

II. Съ сельскихъ обывателей:

- а) Съ владѣльцевъ имѣній по 9½% взимаемаго съ нихъ дворянскаго основнаго поземельнаго налога;
- б) съ крестьянскихъ усадебъ I разряда, имѣющихъ пространство болѣе 7½ десятинъ, 52 коп. съ каждой;
- в) съ усадебъ II разряда, пространствомъ отъ 1½ до 7½ десятинъ, по 26 коп. съ каждой.

Независимо отъ сего опредѣлено взыскивать въ пользу названнаго сбора 15% съ табачныхъ патентовъ.

Что же касается подробнаго росписанія означеннаго сбора, по установленной нормѣ, то такового назначено было въ отчетномъ году къ поступленію

Недоимки 1891 года	234973	р. 72 к.
Итого подлежало къ взысканію	272609	р. 71 к.
Въ счетъ сего поступило	149409	р. 77 к.
Затѣмъ осталось въ недоимкѣ	123199	„ 94 „

Такая значительная, сравнительно съ окладомъ, недоимка объясняется тѣмъ, что норма для опредѣленія суммы сбора установлена въ Сентябрь мѣсяцъ и большинство раскладокъ могли быть утверждены не ранѣе Ноября, такъ что правильное поступленіе платежей началось только въ 1893 году.

Сверхъ того поступило:

а) 15% сборъ съ табачныхъ патентовъ	5041	р. 72 к.
б) въ возвратъ выписанныхъ въ расходъ	618	„ 55 „
в) въ счетъ оклада 1893 года	11	„ 98 „
г) особаго 5% квартирнаго фонда изъ квартирныхъ окладовъ	26	„ 17 „
д) изъ другихъ губерній на усиленіе средствъ	29970	„ — „
Всего	35668	р. 42 к.

Такимъ образомъ, наличность суммъ квартирнаго сбора въ губернскомъ и уѣздныхъ казначействахъ въ теченіи 1892 г. состояла:

изъ остатковъ къ 1 Января 1891 года	137831 р. 96 к.
изъ поступленій 1892 года.	185078 „ 19 „
Всего	322910 р. 15 к.

Изъ сего расходовано:

- 1) На выдачу квартирныхъ денегъ генераламъ, штабъ и оберъ-офицерамъ, класснымъ чиновникамъ военнаго вѣдомства, чинамъ крестьянскихъ учрежденій въ губерніи, не пользовавшимся квартирами въ натурѣ и уѣзднымъ начальникамъ, незанимавшимъ квартиръ въ казенныхъ зданіяхъ, какъ равно на вознагражденіе домовладѣльцевъ за отведенныя у нихъ квартиры въ натурѣ для тѣхъ же офицеровъ и классныхъ чиновниковъ и за казарменныя помѣщенія для нижнихъ чиновъ квартирующихъ въ губерніи частей войскъ по окладамъ определеннымъ **ВЫСОЧАЙШЕ** утвержденною 2 Мая 1886 г. табелью А, а также за квартиры для чиновъ земской стражи и жандармскихъ нижнихъ чиновъ по квартирному тарифу 1866 г. 127020 р. 92 к.
 - 2) На уплату квартирныхъ денегъ 12-ти судебнымъ слѣдователямъ при Петроковскомъ окружномъ судѣ на основаніи закона 15 Марта 1883 года 3326 „ 94 „
 - 3) Въ пособіе Государственному казначейству на усиленіе средствъ его по содержанію центральной и губернской администраціи Министерства Внутреннихъ Дѣлъ, а равно и Государственнаго Контроля 1000 „ 30 „
 - 4) Переведено для усиленія средствъ по квартирному довольствію въ другихъ губерніяхъ 63872 „ — „
 - 5) На уплату страховой складки, ремонтъ и содержаніе воинскихъ зданій въ Петроковѣ, составляющихъ собственность квартирнаго фонда 4101 „ 4 „
- Всего расходовано 199321 р. 20 к.
- Затѣмъ къ концу 1892 года осталось въ наличности 123588 р. 95 к.

г) *Сборъ по застрахованію рогатаго скота,*

Сборъ этотъ **ВЫСОЧАЙШЕ** утвержденъ 20-го Іюля 1870 года на удовлетвореніе расходовъ по прекращенію чумы на рогатомъ скотѣ и на выдачу вознагражденій за понесенныя потери въ этомъ отношеніи. Какъ видно изъ росписей въ отчетномъ году подлежало обложенію имъ 222288 головъ крупнаго рогатаго скота. Размѣръ этого обложенія на 1892 годъ былъ определенъ Медицинскимъ Департаментомъ Министерства Внутреннихъ Дѣлъ, по примѣру прошлыхъ лѣтъ, по одной копѣйкѣ съ каждой головы крупнаго скота при чемъ норма вознагражденія за убитый, для пресѣченія чумы, скотъ, осталась та-же, т. е. за вола или быка 60 руб., за корову 40 руб., за яловицу 30 руб. и за теленка 10 руб. Такъ какъ къ 1-му Января 1893 года считалось въ губерніи 10118 воловъ и быковъ 187477 коровъ и 24693 штукъ яловаго скота, то стоимость всего существовавшаго въ 1892 году скота за исключеніемъ телятъ (36894) составитъ 8846950 руб. Чумной эпизотіи на рогатомъ скотѣ въ предѣлахъ губерніи въ 1892 году не

не появлялось. Оборотъ суммъ по застрахованію крупнаго рогатаго скота въ отчетномъ году былъ слѣдующій:

Оставалось къ 1892 году въ губернскомъ и уѣздныхъ казначействахъ	1308 р. 48 к.
Въ теченіи 1892 года поступило	2222 „ 88 „
Получено изъ Варшавской конторы Государственнаго Банка изъ общаго резервнаго капитала губерній Царства Польскаго	988 „ 75 „
Получено изъ другихъ Казначействъ	210 „ — „
А всего прихода съ остаткомъ	4740 р. 11 к.

Изъ этой суммы израсходовано:

а) въ пособіе казнѣ на содержаніе управленія по прекращенію чумы	3290 р. — к.
б) выслано въ другія Казначейства	210 „ — „
в) уплачено за пересылку суммъ	1 „ 12 „
А всего въ расходъ	3501 р. 12 к.

Такимъ образомъ къ 1-му Января 1893 года остается на лицо 1238 руб. 99 коп., которые и хранятся въ подлежащихъ казначействахъ губерніи.

д) *Дорожный сборъ.*

На основаніи ВЫСОЧАЙШЕ утвержденныхъ 19 Юня 1870 г. правилъ о содержаніи земскихъ дорогъ, *губернскій дорожный сборъ* взимается съ владѣльцевъ недвижимостей въ соразмѣрности 15% отъ уплачиваемыхъ ими окладовъ казенныхъ основныхъ податей; а кромѣ того, согласно ВЫСОЧАЙШЕ утвержденному 27 Декабря 1878 г. журналу Комитета по дѣламъ Царства Польскаго, въ дорожныя суммы поступаетъ 10%-ый сборъ съ торговыхъ свидѣтельствъ и патентовъ.

По отчетности о суммахъ дорожнаго сбора числилось недоимокъ къ 1-му Января 1892 года 3663 р. 42 к.

На 1892 годъ назначено ко взысканію 15%-го дорожнаго сбора съ недвижимостей 114671 „ 18 „

Итого окладнаго дохода ожидалось 118334 р. 60 к.

Въ счетъ сего въ 1892 году поступило 111689 р. 75 к.

сложено со счетовъ 90 „ 12 „

111779 „ 87 „

Затѣмъ на 1893 годъ осталось въ недоимкѣ 6554 р. 73 к.

Наличный остатокъ съ 1891 года составлялъ 40205 р. 98 к.

къ сему въ 1892 году взыскано 15%-го дорожнаго сбора 111689 „ 75 „

и сверхъ оклада поступило:

—10%-го сбора съ торговцевъ и промышленниковъ 54922 „ 52 „

—займа изъ наличнаго запаснаго капитала по страхованію строеній отъ огня 25000 „ — „

—разныхъ случайныхъ доходовъ (возвратъ крестьянами займа выданнаго имъ на посѣвы; возвратъ неизрасходованныхъ авансовъ на ремонтъ дорогъ; отъ продажи старыхъ тополей, и т. п. 1653 „ 18 „

Всего въ 1892 году было дохода 233471 р. 43 к.

но кромѣ того поступленіемъ по отчетности записаны суммы перечисленныя изъ Новорадомскаго, Ченстоховскаго и Ласкаго Казначейства на усиленіе средствъ въ другихъ по Петроковской губерніи Казначействахъ 6840 „ — „

Вообще по доходу значится 240311 р. 43 к.

Изъ сего въ 1892 году расходувано:

а) на содержаніе дорожной службы и на отводъ квартиръ для дорожниковъ	19270 р. 92 к.
б) за произведенную въ 1891 г. постройку новыхъ участковъ шоссе	3694 „ 34 „
в) на ремонтъ трактовъ и мостовъ на нихъ	123278 „ 59 „
г) на 4% въ пользу техникувъ и 1% Казнѣ отъ стоимости исполненныхъ работъ	4221 „ 44 „
д) на возвратъ Казнѣ долга (въ счетъ 25000 руб. взятыхъ изъ страховаго фонда)	8000 „ — „
е) на выдачу крестьянамъ погорѣльцамъ по Новорадомскому уѣзду займовъ на посѣвы	1260 „ — „
ж) пособіе гминѣ на отстройку моста на дорогѣ II-го разряда	274 „ 40 „
з) на мелочные расходы	252 „ 7 „
Итого	160251 р. 76 к.

Кромѣ того записаны расходомъ высланные изъ однихъ Казначействъ въ другія 6840 р. — к.

Вообще расхода 167091 р. 76 к.

Затѣмъ по 1 Января 1893 года *наличнаго остатка* дорожныхъ суммъ находилось въ Казначействахъ 73219 р. 67 к.

Но такъ какъ изъ сего, на возвратъ Казнѣ остальной части долга, а равно за работы произведенныя въ 1892 году и за квартиры для дорожниковъ причитается къ уплатѣ 38849 „ 16 „

то дѣйствительно свободный остатокъ дорожныхъ суммъ по конецъ 1892 года составляетъ 34370 „ 51 „

и таковой, какъ равно ожидаемая къ поступленію недоимка 6554 р. 73 к., предназначены на расходы по постройкѣ въ 1893/4 году новыхъ участковъ шоссе на грунтовыхъ трактахъ I-го разряда.

В) Городскіе доходы и расходы.

(Приложеніемъ къ этой статьѣ служатъ ведомости №№ 9 и 10).

Согласно приложенной къ настоящему обзору ведомости (№ 9) о городскихъ доходахъ и расходахъ въ 1892 году по всеѣмъ одинацати городамъ Петроковской губерніи доходовъ, вмѣстѣ съ недоимками прежнихъ лѣтъ и остаткомъ отъ 1891 года поступило 593897 руб. 64 1/2 коп. изъ этой суммы произведено расходовъ, а равно причислено къ запаснымъ капиталамъ 493030 р. 49 1/2 к. Затѣмъ осталось въ городскихъ кассахъ наличнаго остатка подлежащаго внесенію на храненіе въ Варшавскую Контору Государственнаго Банка 100867 р. 15 к. При сравненіи общей суммы доходовъ отчетнаго года съ доходами 1891 года усматривается, что доходы 1892 года увеличились на 37975 р. 36 1/2 к. вообще; сравнивая въ тоже время отдѣльно доходы каждаго города за отчетный годъ съ доходами за прошлый, видно, что доходы эти увеличились по всеѣмъ городамъ. Объяснить это можно только увеличеніемъ количества населенія и развитіемъ городской жизни.

О состояніи городскихъ запасныхъ капиталовъ, которыхъ къ 1-му Января 1893 года было на храненіи въ Варшавской Конторѣ Госу-

дарственного Банка 620252 р. 50 к. подробно сказано въ прилагаемой вѣдомости № 10.

Г) Анцизный сборъ.

По случаю неудовлетворительнаго въ 1891 году урожая хлѣбовъ и совершенно плохаго урожая картофеля, а также, вслѣдствіе матеріальныхъ затрудненій нѣкоторыхъ владѣльцевъ винокуренныхъ заводовъ, количество выкуреннаго въ 1892 году спирта значительно сократилось. Въ 1892 году дѣйствовало заводовъ: въ первомъ полугодіи винокуренныхъ 40 и дрожжево-винокуренныхъ 2, а во второмъ винокуренныхъ 41 и дрожжево-винокуренныхъ 2, противъ перваго полугодія 1891 года на одинъ винокуренный заводъ менѣе, а противъ втораго полугодія на два винокуренныхъ завода болѣе. Между дѣйствовавшими заводами два винокуренныхъ завода было вновь выстроены. Въ ходѣ и характерѣ винокуреннаго производства особыхъ измѣненій не послѣдовало. На дѣйствовавшихъ въ 1892 году заводахъ выкурено 30521656 градусовъ безводнаго спирта, менѣе предыдущаго года на 8810296%. Въ 1892 году, какъ и прежде, винокурение производилось почти исключительно изъ картофеля, только на двухъ дрожжево-винокуренныхъ заводахъ Нехцицкомъ и Воля-Крыштопорскомъ, приготовляющихъ сухія прессованныя дрожжи, употреблялась ржаная и кукурузная мука и солодъ и на двухъ винокуренныхъ, Анелевскомъ и Малюшинскомъ, во все время ихъ дѣйствія въ первомъ полугодіи, перерабатывалась свеклосахарная патока. Всѣ заводы производили винокурение по нормѣ при трехсуточномъ броженіи, за исключеніемъ Нехцицкаго и Воля-Крыштопорскаго дрожжево-винокуренныхъ заводовъ, дѣйствовавшихъ по старому способу—по нормѣ при двухсуточномъ броженіи, а по новому опытному, на основаніи разрѣшенія Господина Министра Финансовъ, изложенному въ предисловіи отъ 18 Юля 1891 года за № 1743,—безъ нормы при односуточномъ броженіи.

Винокурение на всѣхъ заводахъ производилось самими владѣльцами заводовъ.

Винокуренное производство Петроковской губерніи имѣетъ сельско-хозяйственный характеръ и всѣ дѣйствовавшіе винокуренные заводы, за исключеніемъ Анелевскаго, не имѣющаго 60 десятинъ пахатной земли и Малюшинскаго, перерабатывавшаго въ первомъ полугодіи 1892 года свеклосахарную патоку (во второмъ полугодіи не дѣйствовалъ), на основаніи закона 1890 года о мѣрахъ къ поощренію сельско-хозяйственнаго винокурения, пользовались дополнительнымъ безакцизнымъ отчисленіемъ.

Въ 1892 году также какъ и въ предыдущемъ, выдѣлка сухихъ прессованныхъ дрожжей велась на тѣхъ двухъ дрожжево-винокуренныхъ заводахъ, на которыхъ она велась и прежде, только въ 1892 году дрожжи выдѣлывались и винокурение, какъ выше значится, производилось по старому и новому способамъ. Всего изъ употребленныхъ въ заторы по старому и новому способамъ 199658 пудовъ принасовъ, получено дрожжей 1476943 фунта, болѣе нормы (798632 фунта) на 678311 фунтовъ и болѣе чѣмъ ихъ получено въ 1891 году на 224826 фунтовъ.

Въ 1892 году обложено бандеролями прессованныхъ дрожжей 1408298 $\frac{3}{4}$ фунта на сумму бандерольнаго сбора 1408209 р. 87 $\frac{1}{2}$ коп., болѣе чѣмъ въ 1891 году на 19113 р. 15 к.

Въ періодъ 1891—1892 г.г. выходъ изъ пуда хлѣбныхъ принасовъ составлялъ по старому способу 5,8 фунта дрожжей и 35,7% спирта, а по новому 12,2 фунта дрожжей и 30,2% спирта.

Новый способ выдѣлки дрожжей началъ примѣняться на Воля-Крыштопорскомъ заводѣ съ 18, а Нехцицкомъ заводѣ съ 9 Февраля 1892 года.

Дрожжевыхъ заведеній и пивоваренныхъ заводовъ, специально приготавливающихъ пресованную дрожжи въ Петроковской губерніи не имѣется.

Пивоваренныхъ заводовъ въ 1892 году дѣйствовало 38, т. е. столько сколько ихъ дѣйствовало въ 1891 году. Акциза съ пива получено 240265 руб. 30 коп., болѣе на 24832 руб. 10 коп.

Медоваренное производство не развивается и выдѣлываемый не высокаго качества медъ выходитъ изъ употребленія. Въ 1892 году медоваренныхъ заводовъ дѣйствовало 10, на 1 заводъ болѣе; акциза же поступило 391 р. 50 к., на 41 р. 50 к. менѣе.

Выдѣлка водочныхъ издѣлій производилась на тѣхъ же 4 заводахъ, на которыхъ она производилась въ 1891 году. На выдѣлку водочныхъ издѣлій употреблено вина 994031%, болѣе 1891 года на 139179%; водочныхъ же издѣлій получено 25873,81 ведръ, болѣе на 1357,22 ведра.

Сахаровареніе въ 1892 году производилось на тѣхъ же двухъ свеклосахарно-рафинадныхъ заводахъ, на которыхъ оно производилось въ 1891 году. Рафинада и сахарнаго песку учтено 111387¼ пуд., менѣе учтеннаго въ 1891 году на 27072 пуда 15 фун. Въ періодъ 1891—1892 г.г., за который акцизъ поступилъ въ 1892 году, сахара учтено 121312 пуд. 3 фун., менѣе періода 1890—1891 г.г., за который акцизъ поступилъ въ 1891 году, на 19457 пуд. 17 фун. Не смотря на то, что въ 1891 году засѣяно было свекловицею на 125 десятинъ болѣе, чѣмъ въ 1890 году, свекловицы, вслѣдствіе неблагоприятныхъ условій погоды, получено на 43745 борковцевъ менѣе, чѣмъ получено въ 1890 году и вслѣдствіе этого сахара въ періодъ 1891—1892 г.г. выработано и учтено менѣе, чѣмъ выработано и учтено въ періодъ 1890—1891 г.г.

Табачныхъ фабрикъ, плантацій и оптовыхъ складовъ табаку въ Петроковской губерніи вовсе не имѣется; такимъ образомъ поступленіе табачнаго дохода зависитъ отъ числа выбранныхъ въ теченіи года патентовъ на табачныя лавки и лавочки и табачныхъ марокъ на право продажи и раскурки табачныхъ издѣлій въ разныхъ заведеніяхъ; такихъ заведеній вмѣстѣ съ лавками и лавочками было 4673, менѣе чѣмъ въ 1891 году на 73 заведенія. Кромѣ того 9 лицъ производили по патентамъ разносную торговлю табачными издѣліями, на 3 лица менѣе чѣмъ въ 1891 году.

Въ 1892 году на Сосновицкой фабрикѣ парафина и церезина, находящейся въ Бендинскомъ уѣздѣ, получено освѣтительныхъ маселъ 681 пуд. 21 фунтъ, да оставалось на 1 Января 1892 года 49 пудовъ 25 фун., слѣдовательно всего было 731 пуд. 11 фун., изъ которыхъ 647 пуд. 15 фун. израсходованы на нужды фабрики, безъ оплаты акцизомъ, а 263 пуда 36 фун. на сумму акциза 105 р. 56 к. продано постороннимъ лицамъ; въ уплату же за нихъ акциза зачислены 105 р. 56 к., излишне внесенные фабрикою въ 1891 году.

Заводовъ для переработки нефти и складовъ нефтяныхъ маселъ съ разсрочкою платежа акциза не было, а поэтому и акциза съ нефтяныхъ маселъ въ 1892 году не поступало, за исключеніемъ 3086 р. 5 к., внесенныхъ въ казначейства, при возвышеніи размѣра акциза на означенныя масла, въ уплату причитающагося дополнительнаго акциза за масла, оставшіяся на 15 Декабря 1892 года въ складахъ и торговыхъ заведеніяхъ, а также въ пути.

Выдѣлка въ 1892 году зажигательныхъ спичекъ производилась какъ и въ 1891 году на одной Ченстоховской фабрикѣ и на ней выдѣлано помѣщеній въ 75 штукъ каждое безфосфорныхъ спичекъ 24089000 и бенгальскихъ 10000, всего 24099000 менѣе на 3521000 помѣщеній.

Обороты по торговлѣ виномъ и спиртомъ, какъ по вывозу за границу и въ другія губерніи, такъ равно и по раздробительной продажѣ внутри Петроковской губерніи сократились, по вывозу за границу, вслѣдствіе сокращенія выкурки и неотчисленія до восполнѣнія ВЫСОЧАЙШАГО именнаго указа, даннаго 4 Юля 1892 г., премій за вывозимый за границу спиртъ, а по вывозу въ другія губерніи и по раздробительной продажѣ внутри губерніи, вслѣдствіе общаго неудовлетворительнаго экономическаго положенія.

Въ 1892 году вывезено спирта за границу 1053679%, меньше предыдущаго года на 7238433%; вывезено въ другія губерніи 6570918%, на 2060999% меньше, чѣмъ въ 1891 г., а привезено изъ другихъ губерній 10901460%, на 2152439% больше. Расходъ на мѣстное употребленіе, не считая водочныхъ издѣлій, составлялъ 29401471%, меньше на 573625 1/2%. Кроме того было употреблено на выдѣлку водочныхъ издѣлій 994031%, больше на 139179% и на приготовленіе лака, политуры и уксуса 466790%, меньше на 10562%.

Кромѣ винокуренныхъ и водочныхъ заводовъ, оптовая продажа вина и спирта велась, какъ и въ 1891 году, еще изъ 33 оптовыхъ складовъ, а раздробительная изъ 218 трактирныхъ заведеній, 267 ренсковыхъ погребовъ, 78 буфетовъ и 1601 шинковъ и корчемъ; пиво же сверхъ того продавалось изъ 72 складовъ и 71 портерныхъ и пивныхъ лавокъ. Погребовъ русскихъ виноградныхъ винъ было 61, всего мѣсть раздробительной продажи было 2368, меньше 1891 года на 110.

Въ отчетномъ году акцизныхъ доходовъ по Петроковской губерніи поступило: акциза съ вина и спирта 2607832 руб. 44 коп., меньше 1891 года на 155398 р. 85 к.; акциза съ пива 240265 р. 30 к., больше на 24832 р. 10 к.; акциза съ меда 391 р. 50 к., меньше на 41 р. 50 к.; за бандероли на водочныя издѣлія 27109 р. 50 к., больше на 2529 руб. 75 к.; за бандероли на прессованныя дрожжи 135560 р., больше на 9762 р. 50 к.; патентнаго сбора 190218 р. 98 к., больше на 36078 руб. 25 коп.; табачнаго дохода 39603 р. 16 к., больше на 11369 р. 1 к.; сахарнаго дохода 124044 р. 78 к., меньше на 7567 руб. 39 к.; съ зажигательныхъ спичекъ 61083 р. 45 к., меньше на 7841 р. 55 к.; съ нефтяныхъ маселъ 3086 р. 5 к., больше на 2486 р. 5 к. и случайныхъ поступленій 5667 р. 95 к., больше на 192 р. 4 к. Всего въ 1892 году поступило 3434863 р. 11 к., меньше 1891 года на 83599 59 к.

Сравнительно съ 1891 годомъ, послѣдовало увеличеніе дохода:

- 1) акциза съ пива—вслѣдствіе увеличенія расхода пива мѣстной выдѣлки и возвышенія размѣра акциза;
- 2) бандерольнаго сбора съ водочныхъ издѣлій—по случаю увеличенія расхода водочныхъ издѣлій мѣстной выдѣлки, вслѣдствіе улучшенія технической стороны водочнаго производства;
- 3) бандерольнаго сбора съ прессованныхъ дрожжей—благодаря улучшенію и развитію производства и уменьшенію привоза дрожжей изъ другихъ губерній;
- 4) патентнаго сбора—тому обстоятельству, что въ 1891 году выдано патентовъ на 1891 и 1892 г.г. на меньшую сумму, чѣмъ ихъ выдано въ 1892 г. на 1892 и 1893 г.г.;
- 5) табачнаго дохода—какъ возвышенію платы за табачные патенты и марки, такъ и тому обстоятельству, что патентовъ и марокъ выкуплено въ 1891 г. на 1892 г. меньше, чѣмъ ихъ было выкуплено въ 1892 г. на 1893 г.;
- 6) съ нефтяныхъ маселъ—вслѣдствіе того, что въ Декабрѣ мѣсяцѣ 1892 г. былъ внесенъ дополнительный акцизъ съ нефтяныхъ маселъ, оказавшихся въ наличности къ 15 Декабря въ складахъ и торговыхъ заведеніяхъ, а также въ пути;
- 7) случайныхъ поступленій—вслѣдствіе того, что въ 1892 году за проданное казенное имущество выручено больше, чѣмъ выручено за таковое въ 1891 году.

Поступленіе же въ акцизный доходъ было меньше:

1) акциза съ вина и спирта—по причинѣ уменьшенія расхода, какъ по вывозу въ другія губерніи, такъ и на мѣстное употребленіе, вслѣдствіе общаго неудовлетворительнаго экономического положенія;

2) акциза съ меда—по случаю уменьшенія производства;

3) съ зажигательныхъ свичекъ—вслѣдствіе уменьшенія расхода свичекъ мѣстной фабрики;

и 4) съ сахара—отъ того, что въ періодъ 1891—1892 г.г., за которые акцизъ поступилъ въ 1892 г., вслѣдствіе неурожая въ 1891 г. свекловицы, выработано и взвѣшено сахара меньше, чѣмъ его выработано и взвѣшено въ періодъ 1890—1891 г.г., за который акцизъ поступилъ въ 1891 году.

Число возбужденныхъ въ 1892 году дѣлъ по нарушеніямъ акцизныхъ уставовъ было 1289, причемъ наибольшее число нарушеній приходится на нарушеніе питейнаго устава.

Въ виду почти совершеннаго прекращенія водворенія изъ за границы контрабанднаго спирта, составъ акцизной стражи сокращенъ въ Петроковской губерніи еще въ 1890 году.

Д) Отправленіе натуральныхъ повинностей.

а) Военная повинность.

1) О выполненіи призыва новобранцевъ въ 1892 году.

На основаніи ВЫСОЧАЙШЕ утвержденного 1 Января 1874 года Устава о военной повинности и ВЫСОЧАЙШАГО Указа Правительствующему Сенату 24 Мая 1892 года, въ Петроковской губерніи призывъ новобранцевъ произведенъ съ 1 Ноября по 15-е Декабря 1892 г. и сопровождался слѣдующими результатами:

По разверткѣ назначено къ приему на службу 2875 чел.

Для пополненія назначеннаго числа новобранцевъ состояло:

а) по призывнымъ спискамъ (ст. 103 Уст.)	9504 чел.
б) по дополнительнымъ спискамъ А, (ст. 158, 353 и 354)	4 "
в) по дополнительнымъ спискамъ Б (ст. 129)	2121 "
Итого	11629 чел.

Въ числѣ внесенныхъ въ призывные списки заключалось:

а) имѣвшихъ право на льготу по семейному положенію:

I разряда	1655 чел.
II "	1685 "
III "	613 "
Итого	3953 чел.

б) по вѣроисповѣданію:

христіанъ	8218 чел.
евреевъ	1286 "

в) по сословіямъ:

- лицъ, внесенныхъ въ ревизскія сказки (книги населенія), а равно приписанныхъ къ обществамъ послѣ ревизіи (ст. 94 и примѣч. I къ ст. 105 Уст.) 9498 "
- лицъ изъятыхъ отъ внесенія въ десятую народную перепись, а также выпедшихъ послѣ ревизіи изъ податнаго состоянія (ст. 95 Устава) 6 "

Въ числѣ лицъ, внесенныхъ въ дополнительный списокъ Б, заключалось получившихъ отерочку:

1) по имущественному положенію (ст. 52)	2 чел.
2) на окончаніе образованія (ст. 53, 55)	3 „
3) по невозмужалости и для поправленія здоровья (ст. 44):	
въ 1-й разъ	1255 „
во 2-й разъ	861 „
Итого	<u>2121 чел.</u>

Изъ числа лицъ, внесенныхъ въ призывные списки:

а) получило отерочку на окончаніе образованія (ст. 53, 55)	18 чел.
б) освобождено отъ жеребья (ст. 54), какъ заявившихъ желаніе исполнить воинскую повинность въ качествѣ вольноопредѣляющихся	13 „
в) освобождено совѣмъ отъ воинской повинности (ст. 62)	1 „

При осмотрѣ и приѣмѣ для пополненія назначеннаго числа новобранцевъ:

1) Признано совѣмъ неспособными къ военной службѣ (ст. 160 п. 1):

а) изъ внесенныхъ въ призывные списки:

христіанъ	190 чел.
евреевъ	35 „

б) изъ числившихся по списку Б. 50 „

2) Признано годными къ зачисленію въ ратники ополченія 2-го разряда (ст. 154):

а) изъ внесенныхъ въ призывные списки:

христіанъ	494 чел.
евреевъ	134 „

б) изъ числившихся по списку Б. 811 „

3) Назначено отерочекъ по невозмужалости и для излеченія бо-
лѣзней (ст. 44):

а) изъ внесенныхъ въ призывные списки:

христіанъ	946 чел.
евреевъ	238 „

б) изъ числившихся по списку Б. 875 „

4) Отсрочено вслѣдствіе нахождения подъ слѣдствіемъ и судомъ (ст. 147) 39 чел.

5) Отправлено на испытаніе (ст. 148) 183 „

Назначено къ переосвидѣтельствуванію (ст. 150 Устава):

а) изъ внесенныхъ въ призывные списки	65 „
б) изъ числившихся по списку Б.	8 „

6) Неявилося къ исполненію призыва:

христіанъ	134 "
евреевъ	90 "

а именно:

ПО УѢЗДАМЪ.	Христіанъ.	Евреевъ.	Итого.
Бендинскому	6	3	9
Брезинскому	21	7	28
Ласкому	15	5	20
Лодзинскому	36	31	67
Новорадомскому	19	8	27
Петроковскому	19	7	26
Равскому	5	7	12
Ченстоховскому	13	22	35
Итого	134	90	224

Принято въ войска:

- а) изъ внесенныхъ въ призывные списки 2588 чел.
- б) изъ внесенныхъ въ дополнительный списокъ А. 4 "
- в) изъ внесенныхъ въ дополнительный списокъ Б,

поступленіе коихъ въ войска было отсрочено:

на основаніи 44 ст. Устава:

по истеченіи:

1-ой отсрочки	193 "
2-ой отсрочки	78 "
Всего принято	2863 чел.

Осталось въ недоборѣ:

евреевъ 12 "

- а именно: по Ласкому уѣзду 5
- „ Лодзинскому уѣзду 6
- „ Новорадомскому уѣзду 1

Въ числѣ принятыхъ заключается:

- а) имѣвшихъ право на льготу:
 - III разряда 58 "
 - II „ 46 "
 - I „ 22 "
- б) женатыхъ 210 "

изъ нихъ одиночекъ, семейство которыхъ состоитъ только изъ жены и дѣтей (цирк. Минист. Внутр. Дѣлъ 30 Мая 1874 г. за № 32) 7 "

в) имѣющихъ право на сокращенные сроки службы:

- по 1 пункту 56 ст. Устава 1 "
- „ 2 „ „ „ 4 "
- „ 3 „ „ „ 4 "

- г) умѣющихъ читать и писать или только читать 512 "
- Итого 864 "

д) зачисленныхъ по приѣмѣ въ запасъ:
на основаніи 63 ст. Устава 3 чел.

е) способныхъ къ службѣ:
строевой 2810 "
нестроевой 50 "

ж) Мѣрою роста:
въ 2 аршина 2¹/₂ вершка 89 "
до 2 " 3 " включительно 445 "
" 2 " 4 " " " 790 "
" 2 " 5 " " " 784 "
" 2 " 6 " " " 534 "
" 2 " 7 " " " 178 "
" 2 " 8 " " " 35 "
" 2 " 9 " " " 5 "

з) по сословіямъ:

1) лицъ, внесенныхъ въ ревизію сказки (книги населенія), а равно приписанныхъ къ обществамъ послѣ ревизіи 2861 "

2) лицъ, изъятыхъ отъ внесенія въ десятую народную перепись, а также вышедшихъ послѣ ревизіи изъ податнаго состоянія 2 "

и) по происхожденію:

1) Русскихъ (Великороссовъ, Малороссіянъ и Бѣлоруссовъ) 5 "
2) Поляковъ 2123 "
3) Нѣмцевъ 307 "
4) Чеховъ 8 "
5) Евреевъ 420 "

і) по вѣроисповѣданію:

1) Православныхъ и единовѣрцевъ 4 "
2) Прочихъ христіанъ 2439 "
3) Евреевъ 420 "

Изъ числа принятыхъ новобранцевъ:

а) отправлено съ мѣстъ призыва въ лечебныя заведенія (ст. 23 Наставл. Присутствій) 45 "

б) отправлено съ мѣста призыва по назначенію въ войска 446 "

в) распущено по домамъ, на основаніи 155 ст. Уст. 2369 "

г) зачислено въ запасъ по 63 ст. Устава 3 "

Итого 2863 чел.

За пополненіемъ контингента при освидѣтельствованіи (ст. 154 Уст.) прочихъ призывавшихся лицъ:

1) зачислено въ ратники ополченія 1-го разряда:
христіанъ 1818 чел.
евреевъ 113 "

2) зачислено въ ратники ополченія 2-го разряда:
христіанъ 2132 "
евреевъ 196 "

3) признано совсѣмъ неспособными:
христіанъ 81 "
евреевъ 9 "

4) неявилось къ освидѣтельствованію:
христіанъ 83 "
евреевъ 10 "

Итого 4442 чел.

II) *О дѣйствіяхъ Присутствій по воинской повинности въ теченіи отчетнаго года.*

Принято на службу, на основаніи 151 ст. Устава:	
а) подлежащихъ переосвидѣтельствуванію	42 чел.
б) находившихъ въ лечебныхъ заведеніяхъ на испытаніи	39 "
в) неявившихся по призыву	21 "
г) состоявшихъ подъ слѣдствіемъ или судомъ	9 "
Итого	111 "
Принято на службу на основаніи 158 и 159 ст. Уст. по дополнительному жеребью	6 "
Возвращено съ дѣйствительной службы по семейному положенію на основаніи 49 ст. Устава	15 "
Привлечено къ отвѣтственности за нарушеніе законъ о воинской повинности:	
а) по 348 ст. Устава	4 "
б) " 350 " "	52 "
в) " 354 " "	3 "
Итого	59 чел.
Опредѣленъ возрастъ по наружному виду, по 137 ст. Устава	109 "
Изъ нихъ включено въ призывные списки	85 "
Причислено, на основаніи 119 и 120 ст. Устава въ призывные участки	9 "
Отчислено изъ призывныхъ участковъ на основаніи 119 и 120 ст. Устава	18 "
Выдано свидѣтельствъ о припискѣ къ призывнымъ участкамъ:	
а) лицамъ, означеннымъ въ 95 ст. Устава	18
б) прочимъ лицамъ, обязаннымъ, по 97 ст. Устава получить эти свидѣтельства	8
Итого	26
Выдано свидѣтельствъ о явкѣ къ исполненію воинской повинности по 160 ст. Устава:	
а) объ освобожденіи отъ службы навсегда	366
б) о зачисленіи въ ратники ополченія 1-го разряда	1931
в) о зачисленіи въ ратники ополченія 2-го разряда	3767
г) временныхъ	2385
Итого	8449
Поступило жалобъ въ уѣздныя воинскія Присутствія (ст. 201 Уст.) на неправильности въ призывныхъ спискахъ	47
Изъ нихъ признано уважительными	8
Поступило жалобъ въ Губернское по воинской повинности Присутствіе (ст. 205 Уст.):	
а) на неправильности въ призывныхъ спискахъ	3
б) по опредѣленію неспособности къ труду	25
в) по назначенію льготъ	24
г) по опредѣленію возраста по наружному виду	1
д) по опредѣленію годности къ службѣ	96
Итого	149
Изъ нихъ признано уважительными:	
а) по опредѣленію неспособности къ труду	4
б) по назначенію льготъ	3
в) по опредѣленію возраста по наружному виду	1
г) по опредѣленію годности къ службѣ	3
Итого	11
Перенесено жалобъ въ Правительствующій Сенатъ по 211 ст. Устава	1

О дѣлопроизводствѣ Присутствій.

а) число засѣданій, кромѣ происходившихъ для дѣйствій по призыву	250
б) входящихъ бумагъ	9365
в) исходящихъ	17271

III) О расходахъ по призыву и приему на службу и на содержаніе уѣздныхъ Присутствій въ теченіи отчетнаго года.

а) Расходы по отправленію призванныхъ въ губернской городъ для переосвидѣтельствованія и въ лечебныя заведенія на испытаніе, и по содержанію этихъ лицъ въ лечебныхъ заведеніяхъ (ст. 148 Уст. о воин. повин.)	268 р. 5 к.
б) Расходы на путевое, квартирное и порціонное довольствіе военного члена, медиковъ и военного приѣмщика (по 164 ст. Устава)	1613 „ 44 „
в) На содержаніе лицъ, завѣдующихъ дѣлопроизводствомъ уѣздныхъ Присутствій	4800 „ — „
г) Канцелярскіе (ст. 164 п. 3 и ст. 166 Уст.)	2875 „ — „
д) На наемъ помѣщеній для Присутствій, а также на ихъ меблированіе, отопленіе и освѣщеніе (ст. 167 Устава)	815 „ — „
Всего	10371 р. 49 к.

По призыву 1892 года всѣ вообще дѣйствія, установленныя уставомъ о воинской повинности, произведены были по всѣмъ уѣздамъ Петроковской губерніи въ опредѣленный закономъ срокъ.

Въ отчетномъ году не было никакихъ случаевъ, которые имѣли бы вредное вліяніе на ходъ призыва и вообще дѣль по воинской повинности, а равно не возникало по этимъ дѣламъ никакихъ вопросовъ и затрудненій.

Къ исполненію воинской повинности было призвано по всѣмъ призывнымъ и дополнительнымъ А и Б спискамъ христіанъ и евреевъ

Изъ коихъ подлежало поступленію въ войска:

христіанъ
евреевъ

Итого

Осталось въ недоборѣ:

христіанъ
евреевъ

Итого

Не явилось къ призыву:

христіанъ
евреевъ

Итого

	Въ 1888 г.	Въ 1889 г.	Въ 1890 г.	Въ 1891 г.	Въ 1892 г.	Итого за пять лѣтъ.
Къ исполненію воинской повинности было призвано по всѣмъ призывнымъ и дополнительнымъ А и Б спискамъ христіанъ и евреевъ	12034	12095	12123	12123	11629	60004
Изъ коихъ подлежало поступленію въ войска:						
христіанъ	2701	2656	2585	2532	2443	12917
евреевъ	405	414	404	445	432	2100
Итого	3106	3070	2989	2977	2875	15017
Осталось въ недоборѣ:						
христіанъ	—	—	—	1	—	1
евреевъ	—	1	5	1	12	19
Итого	—	1	5	2	12	20
Не явилось къ призыву:						
христіанъ	96	70	141	136	134	577
евреевъ	47	55	58	88	90	338
Итого	143	125	199	224	224	915

Свѣдѣнія о количествѣ денежныхъ взысканій, наложенныхъ въ силу ВЫСОЧАЙШАГО повелѣнія 12 Апрѣля 1886 г. на семейства евреевъ, уклонившихся отъ исполненія воинской повинности.

УѢЗДЫ.	Число оптрафованныхъ семействъ по призывамъ.			Сумма штрафовъ, наложенныхъ по призывамъ.		
	1890 года.	1891 года.	1892 года.	1890 г.	1891 г.	1892 г.
	Р у б л и.					
Бендинскій . . .	4	3	3	1200	900	900
Брезинскій . . .	4	12	7	1200	3600	2100
Ласкій	5	9	6	1500	2700	1800
Лодзинскій . . .	16	21	37	4800	6300	11100
Новорадомскій . .	4	6	6	1200	1800	1800
Петроковскій . . .	3	7	10	900	2100	3000
Равскій	9	3	4	2700	900	1200
Ченстоховскій . .	22	31	23	6600	9300	6900
Итого	67	92	96	20100	27600	28800

б) Свѣдѣнія о выполненіи призыва нижнихъ чиновъ запаса въ учебные сборы по Петроковской губерніи, на основаніи Высочайшаго повелѣнія 6 Марта 1892 года.

УѢЗДЫ.	По росписанію назначено призвать въ учебный сборъ. Ко времени призыва подлежало явств. въ учебный сборъ.	Сколько призванныхъ картъ осталось не врученными.	Сколько изъ полученныхъ призывныхъ картъ не явилось		Всего явилось.	Изъ нихъ принято.	Освобождено отъ участія въ учебныхъ сборахъ.	
			По законнымъ причинамъ.	Уклонившихся.			По несообности и бо-лѣзни.	По другимъ причинамъ.
Петроковскій . . .	385	232	—	5	227	178	22	27
гор. Петроковъ . . .		27	1	—	26	20	5	1
Ласкій	1074	208	—	1	4	203	187	13
Новорадомскій . . .		299	—	1	6	292	267	4
Бендинскій	581	484	51	2	9	422	403	19
Ченстоховскій . . .		326	22	1	—	303	260	18
Лодзинскій	216	299	6	2	—	291	256	34
гор. Лодзь		396	18	1	—	377	323	54
Равскій	216	102	1	—	1	100	84	3
Брезинскій		144	—	5	—	139	122	13
Итого	2256	2517	99	13	25	2380	2100	185

в) Квартирная повинность.

Квартіры для войскъ и помѣщенія подъ ихъ хозяйственныя заведенія, а также для штабъ и оберъ-офицеровъ, классныхъ чиновниковъ военнаго вѣдомства и жандармовъ отводимы были въ натурѣ, въ домахъ городскихъ и сельскимъ обывателей или, согласно поступившимъ требованіямъ отъ нѣкоторыхъ частей войскъ и лицъ отсутсвавшихъ имъ деньги на руки для найма квартиръ своимъ попеченіемъ, согласно ВЫСОЧАЙШЕ утвержденному 2 Мая 1886 г. мнѣнію Государствен-

наго Совѣта о возвышеніи воинскихъ квартирныхъ окладовъ въ Царствѣ Польскомъ, въ размѣрахъ, опредѣленныхъ табелями литера А и Б, приложенными къ тому-же мѣсяцу Государственнаго Совѣта. Въ отчетномъ году въ Петроковской губерніи расположены были слѣдующія части войскъ и военныя управленія:

въ городѣ Петроковѣ:

До 17 Октября 1892 года 38-й пѣхотный Тобольскій Его Императорскаго Высочества Великаго Князя Сергія Александровича полкъ (четыре роты его въ посадѣ Вольборжѣ, Петроковского уѣзда) а съ 18 Октября того-же года 28-й пѣхотный Полоцкій полкъ; командиръ 2-й бригады 7-й пѣхотной дивизіи; Петроковское Губернское Жандармское Управление; Жандармское Управление Петроковского, Ласкаго и Новорадомскаго уѣздовъ и Управление Уѣзднаго Воинскаго Начальника;

въ городѣ Лодзи:

Командиръ 1-й бригады 10-й пѣхотной дивизіи; 37-й пѣхотный, Екатеринбургскій Его Императорскаго Высочества Великаго Князя Алексія Александровича полкъ, съ полковымъ и баталіонными штабами и съ 16-ю строевыми и одною нестроевою ротами; одна сотня Донскаго казачьяго № 5 полка, (штабъ полка въ гор. Велюнѣ Калишской губерніи); Управление 10 й Артиллерійской бригады; Управление Уѣзднаго Воинскаго Начальника и Жандармское Управление Лодзинскаго, Равскаго и Брезинскаго уѣздовъ;

въ городѣ Ченстоховѣ:

Штабъ 2-ой Стрѣлковой бригады съ 7-мъ и 8-мъ Стрѣлковыми полками, 42-й Драгунскій Митавскій Его Королевскаго Высочества Принца Прусскаго Альберта полкъ, полковой штабъ съ 6-ю эскадронами; Жандармское Управление Ченстоховскаго и Бендинскаго уѣздовъ;

въ городѣ Новорадомскѣ:

Съ 1 Января по 12 Октября 1892 года 5-й Стрѣлковый полкъ, а съ 1 Ноября 1892 г. по 1 Января 1893 г. 2-я легкая батарея, 2-й Стрѣлковой бригады; Управление Уѣзднаго Воинскаго Начальника;

въ городѣ Бендинѣ:

Одна сотня Донскаго Казачьяго № 14 полка (штабъ полка въ гор. Мѣховѣ, Кѣлецкой губерніи);

въ городѣ Равѣ:

2-й батальонъ 170-го пѣхотнаго резервнаго Остроленскаго полка и Управление Равскаго уѣзднаго Начальника;

въ п. Нове-Място, Равскаго уѣзда:

2-й Стрѣлковый летучій Артиллерійскій паркъ;

въ гор. Томашовѣ, Брезинскаго уѣзда:

Съ 1 Января по 12 Октября 1892 года 6-ой Стрѣлковый полкъ, а съ 13 Октября по 1 Января 1893 г. два баталіона 27 пѣхотнаго Витебскаго полка (штабъ полка въ гор. Конскѣ, Радомской губ.);

Для размѣщенія войскъ имѣются въ губерніи слѣдующія городскія и казенныя зданія:

въ городѣ Петроковѣ:

Каменная казарма, построенная на счетъ квартирныхъ суммъ и старинное зданіе (по францишканское) приспособленное для военной

надобности на тѣже суммы, а также казенный домъ (б. Трибуналъ) съ церковью; казенный деревянный сарай и строенія б. солянаго магазина;

въ городѣ Новорадомскѣ:

Казармы, частью каменные, частью деревянные, крытыя тесомъ для помѣщенія нижнихъ чиновъ 2-й батареи легкой Стрѣлковой бригады. Эти казармы, по негодности ихъ для жилья, передѣланы въ настоящее время частью въ конюшни и частью для цейхгаузовъ;

въ городѣ Ченстоховѣ:

Четыре деревянныхъ казенныхъ сарая, для храненія обоза 42-го Драгунскаго Митавскаго полка и двухъ Стрѣлковыхъ полковъ;

въ городѣ Эгержѣ:

Четыре деревянныхъ казенныхъ сарая, манежъ и конюшня;

въ городѣ Равѣ:

Три деревянныхъ казенныхъ сарая для храненія обоза.

Кромѣ того, часть войскъ расположена за квартирное вознагражденіе въ частныхъ казармахъ, построенныхъ специально для войскъ, а именно: въ гор. Петроковѣ, въ каменной казармѣ Краковского; въ гор. Ченстоховѣ—въ казармѣ Котлицкаго—два и въ казармахъ Герца—три эскадрона 42 Драгунскаго Митавскаго полка и лошади этихъ эскадроновъ; въ гор. Лодзи въ частной казармѣ акціонернаго общества Карла Шейблера, отдаваемой обществомъ взамѣнъ натуральной квартирой съ его строеній повинности—часть 37-го пѣхотнаго Екатеринбургскаго полка.

г) Подводная повинность.

Поставляемые подводы подраздѣляются на двѣ категоріи: платныя и бесплатныя.

Платныя подводы, на основаніи правилъ утвержденныхъ постановленіемъ б. Совѣта Управленія Царства отъ 22 Апрѣля (4 Мая) 1858 года, поставляются: войскамъ, чиномъ земской стражи и на этапные пункты, съ платою по 2 коп. за одноконную подводку съ версты.

Бесплатныя подводы, на основаніи дѣйствующихъ постановленій, поставляются: а) нижнимъ чинамъ наблюдательнаго корпуса жандармовъ, при разъѣздахъ по дѣламъ службы; б) для немощныхъ больныхъ, отправляемыхъ въ больницы (на счетъ общества) и в) чинамъ гминной полиціи для разъѣздовъ по дѣламъ службы, если взамѣнъ этой натуральной повинности не опредѣлено особое вознагражденіе по приговорамъ гминныхъ сходовъ.

Въ теченіе 1892 года населеніемъ Петроковской губерніи поставлено платныхъ подводъ 10731, бесплатныхъ 4965. Независимо отъ сего, по гминной подводной и разсылной повинности въ отчетномъ году поставлено подводъ 699 и уплачено взамѣнъ отбыванія ея натурою 29888 руб. 63 коп. Изъ этихъ данныхъ, по сопоставленію ихъ съ прошлогодними, легко усмотрѣть, что подводная повинность была болѣе обременительна для жителей Петроковской губерніи въ отчетномъ году, чѣмъ въ предыдущихъ, это обстоятельство объясняется тѣмъ, что въ 1892 г. почти во всѣхъ губерніяхъ Царства Польскаго усилилось передвиженіе войскъ. Но не смотря на это и на принимаемыя мѣры къ болѣе равномерному распредѣленію поставки населеніемъ лошадей, многіе изъ жителей мѣстностей, расположенныхъ вдали отъ линій передвиженія войскъ, оставались свободными отъ несенія подводной натуральной повинности.

д) Дорожная повинность.

На основаніи ВЫСОЧАЙШЕ утвержденныхъ правилъ о порядкѣ содержанія земскихъ дорогъ въ здѣшнемъ краѣ, содержаніе второ-разрядныхъ дорогъ и находящихся на нихъ мостовъ производится гминною повинностью.

Раскладка этой повинности между жителями и установленіе порядка отбыванія оной предоставлена гминнымъ сходамъ, а наблюденіе за отбываніемъ ея возложено на гминныхъ войтовъ.

Содержаніе земскихъ дорогъ 2-го разряда на городскихъ земляхъ отнесено къ обязанности городскихъ обществъ.

Для отбыванія гминной повинности въ 1892 году, по постройкѣ, ремонтировакѣ и вообще содержанію второ-разрядныхъ дорогъ и находящихся на нихъ мостовъ употреблено было натурою 11843 конныхъ и 37243 пѣшихъ рабочихъ дней и наличными деньгами взаменъ натуральной повинности 12243 руб.

Земскія дороги 3-го разряда положено, на основаніи вышесказанныхъ правилъ, содержать на счетъ сельскихъ обществъ или владѣльцевъ, черезъ земли которыхъ онѣ пролегаютъ.

III. Общественное благоустройство и благочиніе.

а) Казенныя и общественныя зданія.

Въ 1892 году относительно перестройки и ремонтировки казенныхъ, а равно отстройке, перестройки и ремонтировки городскихъ и общественныхъ зданій выполнены и предполагаемы слѣдующія работы:

На счетъ казны: произведенъ ремонтъ въ гор. Петроковѣ казеннаго по-Францисканскаго зданія и въ гор. Новорадомскѣ перестроена казенная казарма въ конюшню для 2-ой легкой батареи 2-го стрѣлковой бригады съ расходомъ для обоихъ зданій въ 2676 р. 21 к.

на мелкій ремонтъ 3-хъ казенныхъ зданій занимаемыхъ уѣздными управлениями израсходовано:
 въ г. Новорадомскѣ 40 „ — „
 въ г. Равѣ 55 „ 39 „
 и въ городѣ Брезинѣ 99 „ 69 „

капитальное исправленіе зданія, занимаемаго бригадою пограничной стражи въ гор. Ченстоховѣ обшлось въ 6000 „ — „
 А всего израсходовано 8871 р. 29 к.

Кромѣ того въ гор. Петроковѣ предполагается ремонтировка по-Бернардинскаго зданія, въ коемъ помѣщается архивъ и типографія Губернскаго Правленія на сумму 200 р. — к.

Въ отчетномъ же году построены новыя отхожія мѣста при по-Бернардинскомъ зданіи и на это израсходовано 755 „ 37 „
 означенный расходъ отнесенъ въ $\frac{1}{3}$ части его (251 р. 79 к.) на средства Губернской типографіи, въ $\frac{1}{3}$ части на средства гор. Петрокова и въ $\frac{1}{3}$ на счетъ казны.

На счетъ квартирныхъ суммъ: произведена ремонтровка каменной казармы и старинныхъ зданій, (бывш. трибунала) составляющихъ собственность квартирного фонда, на сумму 3708 р. 76 к.

На счетъ городскихъ суммъ: въ гор. Петроковѣ отремонтированы:

городской магистратъ на сумму	55 " 60 "
домъ полицейскаго ареста на сумму	29 " 60 "
гауптвахта	545 " 14 "
Всего на сумму	630 р. 34 к.

Въ гор. Ченстоховѣ отремонтировано городское начальное училище съ расходомъ на сумму 214 р. 97 к.

въ гор. Новорадомскѣ, каменное двухэтажное зданіе, въ которомъ помѣщается больница, съ расходомъ на сумму 1553 " 45 "

На счетъ костельныхъ и покладныхъ суммъ, а также на добровольныя пожертвованія: въ гор. Ченстоховѣ отремонтированъ приходскій костель Св. Варвары и принадлежащія къ нему зданія, съ расходомъ на сумму—150 руб.; въ Бендинскомъ уѣздѣ: въ Козеглувскомъ приходскомъ костелѣ разрѣшено устройство новаго цементнаго пола, проектированный на этотъ предметъ расходъ составляетъ 1105 р. 46 к., тамъ же разрѣшено устройство новаго р.-к. приходскаго кладбища, на что предполагено израсходовать 296 р. 66 к.; въ гм. Горная Домброва разрѣшена постройка дома для настоятеля прихода, костельной прислуги и хозяйственныхъ строеній на сумму 21993 р. 93 к. Въ Влодовичскомъ приходскомъ костелѣ разрѣшена починка на сумму 1540 руб. 64 коп. и утверждена опись постройки дома для настоятеля на сумму 2828 р. 42 коп.; въ гминѣ Жарки разрѣшена починка приходскаго костела съ расходомъ въ 300 руб. и въ Синчевскомъ приходскомъ костелѣ разрѣшена починка пола съ расходомъ въ 1098 р. 13 к.

Кромѣ того въ Ченстоховскомъ уѣздѣ въ гминѣ Мездно въ отчетномъ году сгорѣло общественное зданіе, въ которомъ помѣщалась гминная канцелярія и начальное училище, взаменъ него построено новое и постройка обошлась въ 1300 руб.; въ томъ же уѣздѣ, но въ гминѣ Липе, вмѣсто сгорѣвшаго училищнаго зданія построено новое, на что израсходовано 760 руб.

Вообще въ городахъ губерніи обращается должное вниманіе на ихъ внѣшнее благоустройство сообразно со средствами городскихъ кассъ, равно какъ повсюду имѣется надлежащее наблюденіе за удовлетворительнымъ санитарнымъ состояніемъ мѣстностей.

б) Дороги, мосты и судоходство по Петроковской губерніи.

Жельзные дороги. а) Варшавско-Вѣнская съ вѣтвью отъ Зомбковицъ до Сосновца, вообще на протяженіи 215 верстъ.

б) Фабричная-Лодзинская на протяженіи 26 верстъ.

в) Колошкско-Остовецкая вѣтвь Ивангородо-Домбровской жельзной дороги, въ предѣлахъ Брезинскаго уѣзда отъ станціи Колошки до границы Радомской губерніи—25 верстъ.

и г) Участокъ той же дороги въ Бендинскомъ уѣздѣ отъ станціи Голоногъ до границы Кѣлецкой губерніи—10 верстъ.

Шоссейныя государственныя тракты: а) Калишское фабричное шоссе, въ предѣлахъ Брезинскаго, Лодзинскаго и Ласкаго уѣздовъ на длинѣ 76,7 верстъ.

б) Олькушское шоссе, въ предѣлахъ Бендинскаго уѣзда,—20,8 вер.

Губернскіе земскіе тракты I-го разряда: содержаніе ихъ относится на суммы губернскаго дорожнаго сбора; всѣхъ трактовъ въ губерніи находится 24; длиною вообще 715 верстъ 38 $\frac{1}{2}$ сажень, въ томъ числѣ дорогъ: шоссеванныхъ 537 вер. 314 $\frac{1}{2}$ саж., замощенныхъ 30 вер. 252 саж., и грунтовыхъ 146 вер. 472 саж.

На этихъ трактахъ находится нетарифныхъ мостовъ 689, общей длины 1247 $\frac{1}{2}$ пог. саж.

Такъ какъ на ремонтровку 536 вер. 227 саж. шоссе на трактахъ I-го разряда съ мостами и на содержаніе дорожной службы (кромя уплаты за работы, произведенныя въ 1891 году) рас-

ходовано въ 1892 году	121498 р. 52 к.
и причитается еще къ уплатѣ	16900 „ 59 „
Итого	138399 р. 11 к.

то содержаніе въ исправности одной версты губернскаго шоссе обошлось среднимъ числомъ въ 257 руб. 10 коп.

Второ-разрядныхъ уездныхъ дорогъ имѣется въ губерніи 1147 $\frac{1}{2}$ верстъ, въ томъ числѣ шоссеванныхъ 169 верстъ, и 2 вер. мостовой.

На этихъ трактахъ находится 752 моста.

Содержаніе въ исправности дорогъ II-го разряда производится посредствомъ гминной повинности, распределяемой на жителей по договорамъ гминныхъ сходовъ и отбываемой или въ натурѣ или посредствомъ замѣны натуральной повинности денежнымъ сборомъ.

Тарифныхъ мостовъ на трактахъ I-го и II-го разряда находилось въ 1892 году 31 и содержаніе ихъ въ исправности относится на счетъ владѣльцевъ или обществъ, пользующихся тарифнымъ сборомъ за проездъ по мостамъ.

Судоходныхъ рѣкъ въ предѣлахъ Петроковской губерніи неимѣется, но по восточной границѣ губерніи на протяженіи около 133 верстъ протекаетъ *славная* рѣка Пилица (притокъ рѣки Вислы), по коей въ 1892 году отправлено лѣснаго матеріала 128 плотовъ.

в) Почты и телеграфныя сообщенія.

Всѣхъ почтово-телеграфныхъ и почтовыхъ учреждений въ Петроковской губерніи въ 1892 году было 43, въ томъ числѣ: почтово-телеграфныхъ конторъ 11, такихъ-же отдѣленій 5, почтовыхъ конторъ 2, телеграфныхъ 1 и почтовыхъ отдѣленій 24. Всѣхъ почтарей въ отчетномъ году было 63 и почтовыхъ лошадей 136, менѣе предыдущаго года на 6 лошадей.

Въ посадѣ Клобуцкѣ Ченстоховскаго уѣзда устроены телеграфъ, почему и образовано тамъ взамѣнъ почтоваго, почтово-телеграфное отдѣленіе съ 9 Сентября 1892 года.

Почтово-телеграфное отдѣленіе въ Пабяницахъ переименовано въ почтово-телеграфную контору VI класса, съ 1 Марта 1892 года.

Для ускоренія почтовыхъ сношеній жителей гор. Эгержа установлено съ 20 Марта 1892 г. отправленіе почты съ простою и заказной корреспонденціею изъ Эгержа въ Лодзь второй разъ въ день въ 3 $\frac{1}{2}$ час. по полудни, независимо отправленія почтъ съ корреспонденціею всякаго рода въ 9 час. утра.

Съ тою же цѣлью для жителей мѣстностей, находящихся при желѣзной дорогѣ между Александровомъ и Скерневицами установлено съ 20 Августа 1892 года отправленіе второй разъ въ день простой и заказной корреспонденціи изъ мѣстъ, расположенныхъ на означенномъ протяженіи до Лодзи и Сосновицъ съ поѣздами Варшавско-Вѣнской желѣзной дороги, а именно № 1 въ Сосновицы и № 11 въ Лодзь.

На время пребыванія въ предѣлахъ губерніи осенью минувшаго года **ВЫСОЧАЙШАГО Двора** были открыты съ 27 Августа: въ уроч.

Спала—почтово-телеграфное отдѣленіе и въ дер. Любохенкѣ—телеграфное отдѣленіе, дѣйствіе которыхъ продолжалось до 25 Сентября. Независимо сего въ Спалѣ была учреждена конная почтовая станція, съ комплектомъ въ 76 лошадей, 17 экипажей и столько-же почтарей для управления лошадьми, которыя были сведены туда изъ почтовыхъ станцій Петроковской, Калишской и частью Варшавской губерній.

Обмѣнено почтово-телеграфными и телеграфными учреждениями Петроковской губерніи 536141 депеша и выручено телеграфнаго дохода 125678 руб. 23 коп.

Устроены вновь слѣдующія правительственныя телеграфныя сообщенія: а) дополнительный проводъ отъ Петрокова до Сосновицъ, съ подвѣскою его къ столбамъ Варшавско-Вѣнской желѣзной дороги и б) новая телеграфная линія отъ Ченстохова до Клобуцка съ однимъ проводомъ; дѣйствія по нимъ открыты: по первому—23-го Октября и второму—9-го Сентября 1892 года.

Въ телефонныхъ сообщеніяхъ произошли слѣдующія перемены:

Устроено частное телефонное сообщеніе на станціи Колошки между воинскою перегрузочною платформою Ивангорода-Домбровской желѣзной дороги и пассажирскимъ зданіемъ Варшавско-Вѣнской желѣзной дороги съ 30 Сентября 1892 года.

Въ телефонной сѣти гор. Лодзи къ 1 Января 1893 года состояло: линій 14 верстъ 220 саж., проводовъ 428 верстъ 400 саж., установленныхъ аппаратовъ 388, изъ нихъ пять служебныхъ, 371 абонентовъ частныхъ и 12 правительственныхъ.

Случаевъ расхищенія и разграбленія почтъ въ предѣлахъ Петроковской губерніи въ истекшемъ году не было.

г) Народная нравственность.

(Приложеніемъ къ этой статьѣ служитъ ведомость № 5).

Состояніе народной нравственности за 1892 годъ *иллюстрируютъ* до извѣстной степени свѣдѣнія, сообщенныя Прокуроромъ Петроковскаго окружнаго суда и Предсѣдателями съѣздовъ мировыхъ судей I-го, II-го и III-го округовъ Петроковской губерніи.

Всѣхъ уголовныхъ дѣлъ, рассмотрѣнныхъ въ общихъ и мировыхъ судебныхъ учрежденіяхъ было 40060, по коимъ осуждено 24272 мужчинъ и 3821 женщинъ, а всего 28093 человѣка. При сопоставленіи этихъ данныхъ съ таковыми же за прошлый годъ, оказывается, что число преступленій въ отчетномъ году увеличилось противъ 1891 г., въ которомъ ихъ было 38559, на 1501. Число же осужденныхъ въ настоящемъ году, сравнительно съ предыдущимъ, болѣе на 1973.

По этимъ цифрамъ нельзя еще однако заключить, что общій уровень народной нравственности понижается; надо имѣть въ виду, что въ прошломъ году прокурорскимъ надзоромъ было возбуждено 114 дѣлъ вслѣдствіе происходившихъ въ Маѣ мѣсяцѣ въ гор. Лодзи весьма серьезныхъ беспорядковъ, въ средѣ рабочаго класса, что число осужденныхъ по этимъ дѣламъ выражается цифрою 154, и что при нормальномъ теченіи народной жизни первая цифра подлежала-бы исключенію изъ общей суммы возбужденныхъ дѣлъ, вторая—изъ общей суммы осужденныхъ лицъ. Къ тому-же слѣдуетъ замѣтить, что въ минувшемъ году, въ виду опасности появленія эпидеміи, было обращено администраціей серьезное вниманіе на санитарныя условія народной жизни, особенно въ городахъ и посадахъ, и нарушенія обязательныхъ постановленій и распоряженій властей вызывали со стороны полиціи усиленное составленіе протоколовъ, имѣвшее послѣдствіемъ общее увеличеніе числа осужденныхъ мировыми судьями. Такимъ образомъ оказывается, что только Лодзинскіе беспорядки

и усиленная дѣятельность администраціи, охранявшей народное здравіе, повели къ такому значительному увеличенію числа возбужденныхъ въ общихъ и мировыхъ судебныхъ учрежденіяхъ дѣлъ, и что народную нравственность, не находящуюся собственно въ связи съ этими двумя обстоятельствами, можно по прежнему признать вполне удовлетворительной. Вѣрность этого положенія подтверждается тѣмъ, что въ народѣ по прежнему замѣчалось воздержаніе къ крѣпкимъ напиткамъ, и число питейныхъ заведеній и домовъ терпимости увеличилось въ отчетномъ году на цифру весьма незначительную.

Отдѣльныя группы преступныхъ дѣяній выражаются слѣдующимъ процентнымъ отношеніемъ къ общей цифрѣ преступности:

Преступленія противъ жизни, здравія и чести частныхъ лицъ	39,87%
Преступленія противъ общественнаго благоустройства	21,80%
Преступленія противъ собственности частныхъ лицъ	22,28%
Преступленія противъ порядка управленія	12,8%
Преступленія противъ доходовъ казны	2,6%
Преступленія противъ правъ семейственныхъ	0,17%
Преступленія противъ постановленія о воинской повинности	0,12%
Преступленія по службѣ государственной и общественной	0,12%
Преступленія противъ вѣры и ограждающихъ оную постановленій	0,02%
Преступленія противъ закона о состояніяхъ	0,01%

Въ числѣ 28093 человекъ, осужденныхъ за поименованныя преступленія находилось:

Дворянъ потомственныхъ	89
Дворянъ личныхъ	54
Почетныхъ гражданъ и купцовъ	540
Мѣщанъ	10219
Крестьянъ	15875
Военныхъ	112
Другихъ сословій	1204
Итого	28093

По возрастамъ:

Ниже 17 лѣтъ	482
Отъ 17 до 20 лѣтъ	1964
„ 21 „ 30 „	8179
„ 31 „ 40 „	9476
„ 41 „ 50 „	5712
„ 51 „ 60 „	1947
Свыше 60 лѣтъ	333
Итого	28093

Изъ этихъ данныхъ видно, что наибольшее число преступленій, какъ и въ прошлые года, падаетъ на долю малоразвитаго крестьянскаго и мѣщанскаго сословія и совершается отъ 21 до 40 лѣтъ. Взявъ же эти два преобладающія сословія въ составѣ населенія Петроковской губерніи и выведя % отношеніе преступности къ ихъ общему числу отдѣльно-крестьянское 2%, мѣщанское 3,61%—нельзя не указать на то, что уровень нравственности послѣдняго далеко ниже перваго.

При разслѣдованіи отдѣльныхъ категорій преступленій усматривается: 1-ое, значительное увеличеніе противъ 1891 г. преступленій: а) противъ общественнаго благоустройства и благочинія (на 2225) и б) противъ жизни, здравія и чести частныхъ лицъ (на 837); 2-ое, значительное уменьшеніе преступленій: а) противъ имуществъ и дохо-

довъ казны, (1080) б) противъ собственности частныхъ лицъ (на 334 и в) противъ порядка управленія (на 162) и 3-е незначительное колебаніе числовыхъ данныхъ по остальнымъ категоріямъ преступленій, не имѣющимъ серьезнаго значенія при разслѣдованіи вопроса о нравственности населенія.

Увеличеніе числа преступленій противъ общественнаго благоустройства и благочинія послѣдовало, какъ выше сказано, вслѣдствіе усиленной дѣятельности административныхъ властей и бдительности полиціи, ограждающей жителей отъ вредныхъ въ санитарномъ отношеніи безпорядковъ и заботящейся объ оздоровленіи мѣстности. Что же касается увеличенія числа преступленій противъ жизни, здравія и чести частныхъ лицъ, то такое является какъ-бы послѣдствіемъ прошлогодняго недорода хлѣббовъ, скопленія неимущаго класса въ городахъ и вообще естественнымъ приростомъ населенія въ губерніи; уменьшеніе преступленій противъ имуществъ и доходовъ казны, противъ порядка управленія и собственности частныхъ лицъ является отраженіемъ бдительнаго надзора со стороны мѣстныхъ властей и дѣятельныхъ отношеній ихъ къ своимъ служебнымъ обязанностямъ.

Дѣлу обнаруженія преступленій много способствовала земская стража, къ сожалѣнію, чрезвычайно малочисленная сообразно съ каждымъ годомъ увеличивающимся населеніемъ. Въ настоящемъ году всѣхъ нижнихъ чиновъ земской стражи числилось въ губерніи 448 человекъ, такъ что одинъ стражникъ приходился приблизительно на двѣ тысячи человекъ населенія. Тѣмъ не менѣе дѣятельность ея въ отчетномъ году выражается слѣдующими цифрами: обнаружено преступленій и проступковъ 33325, розыскано, обнаружено и передано суду по разнымъ правонарушеніямъ 35506 чел., задержано бѣглыхъ арестантовъ, военныхъ дезертировъ, бродягъ разнаго рода и русскихъ подданныхъ за неимѣніе или подложность паспортовъ 1893; иностранцевъ, подлежащихъ высылкѣ на родину, 168 чел.; отобрано оружія, содержавшагося безъ разрѣшенія начальства 559, заявлено случаевъ подкупа стражниковъ 156, на сумму 263 руб. 74 коп.

д) Тюрьмы, аресты и этапъ.

Въ Петроковской губерніи имѣется двѣ тюрьмы: одна въ городѣ Петроковѣ и другая въ гор. Лодзи.

Петроковская тюрьма состоитъ изъ трехъ, соединенныхъ въ одно, каменныхъ зданій и такого-же флигеля, передѣланнаго изъ цейхгауза въ жилое арестантское помѣщеніе. Вместимость этихъ зданій, раздѣленныхъ на 70 камеръ, по кубическому содержанію воздуха равняется 287 арестантскимъ мѣстамъ. Въ виду особо значительнаго числа арестантовъ, не вмѣщающихся въ этомъ зданіи, Главное Тюремное Управленіе по ходатайству Губернскаго Начальства, признало необходимымъ построить въ городѣ Петроковѣ новую дополнительную тюрьму на 500—550 человекъ. Постройка ея, по сдѣланнымъ техническимъ расчетамъ, вызоветъ расходъ около 450000 руб., кромѣ затраченныхъ уже 4800 руб. на погупку участка земли, пространствомъ 8 морговъ, расположеннаго за городомъ, вблизи товарной станціи Варшавско-Вѣнской желѣзной дороги. Но такъ какъ сооруженіе новаго зданія не можетъ быть осуществлено въ ближайшемъ будущемъ, то въ отчетномъ году, съ разрѣшенія Тюремнаго Управленія, подъ дополнительное помѣщеніе Петроковской тюрьмы за годичную плату въ 5000 руб. занять сосѣдній съ тюрьмою домъ мѣстнаго обывателя Левека Левинскаго, срокомъ на шесть лѣтъ, съ оставленіемъ за казною права, въ случаѣ надобности, продолжать срокъ найма до десяти лѣтъ безъ увеличенія наемной платы. На приспособленіе этого дома ассигнованъ кредитъ въ 12000 руб. изъ ресурсовъ казны.

Въ Петроковской тюрьмѣ въ теченіи минувшаго года содержалось 2978 арестантовъ, а среднимъ числомъ въ день 743 человѣка. Изъ означеннаго числа арестантовъ было: осужденныхъ 2106 и подсѣдственныхъ 872 человѣка.

Въ числѣ осужденныхъ было приговоренныхъ:

къ ссылкѣ въ каторжныя работы	28
къ ссылкѣ на поселеніе въ Сибири	32
приговоренныхъ къ работамъ въ арестанскихъ отдѣленіяхъ	315
заключенію въ тюрьмѣ	1731
Итого	2106

Изъ общаго числа 2978 арестантовъ въ теченіи 1892 г. вышло:

вслѣдствіе окончанія срока наказанія	1068
Освобожденныхъ по другимъ причинамъ	628
Переведено въ другія мѣста заключенія	461
Итого	2157

Всѣ содержавшіеся въ тюрьмѣ въ общей сложности пробыли въ заключеніи 286831 день и продовольствовались горячею пищею, изготовляемою подъ надзоромъ тюремнаго начальства, изъ продуктовъ, поставившихся подрядчикомъ, по контракту, по цѣнѣ 12,89 коп. за дневную арестантскую дачу.

Больныхъ арестантовъ въ тюремномъ лазаретѣ въ теченіи года было 1137 человѣкъ, изъ коихъ умерло 22 человѣка.

Больные арестанты, въ случаѣ появленія какихъ либо эпидемическихъ болѣзней, помѣщаются въ нанимаемомъ, съ разрѣшенія Главнаго Тюремнаго Управленія, добавочномъ загородномъ помѣщеніи въ домѣ Горовича, за годичную плату 500 руб.

Содержаніе арестантовъ, включая продовольствіе, одежду, обувь и проч. въ 1892 г. обошлось въ 49215 руб. 29 коп. Арестантская одежда строилась изъ матеріаловъ доставляемыхъ, на основаніи 20 п. ст. III Высочайше утвержденныхъ 29 Февраля 1868 г. дополнительныхъ правилъ къ Положенію о Губернскомъ и Уѣздномъ Управленіяхъ, тюремными фабриками и въ части пріобрѣтенныхъ подряднымъ способомъ.

Въ отчетномъ году въ Петроковскую тюрьму прислано: изъ Варшавской тюремной фабрики 9000 аршинъ тика, изъ Хенцинской — 1500 арш. сѣраго сукна и 500 шт. одѣяль и Сѣрадзской — 2058 арш. льнянаго холста; за неизвѣнемъ же на тюремныхъ фабрикахъ нѣкоторыхъ издѣлій для постройки одежды, бѣлья и постели, таковыя, примѣнительно къ вышеупомянутому 20 п. Положенія, пріобрѣтены были, посредствомъ подряда, за сумму 1378 руб. 50 коп. изъ Жирардовской фабрики.

Постройка одежды, бѣлья и постели, изъ доставленныхъ тюремными фабриками и пріобрѣтенныхъ покупкою матеріаловъ, произведена была въ отчетномъ году трудомъ арестантовъ, обувь же поставлялась Начальникомъ тюрьмы, съ уплатою ему вознагражденія съ человѣка: за осужденныхъ по $\frac{3}{8}$ коп. въ день и подсудимыхъ по $\frac{3}{16}$ коп., считая въ томъ числѣ матеріаль и издержки на питье.

Расходъ въ отчетномъ году по заготовленію одежды, бѣлья и постели для Петроковской тюрьмы составлялъ	1731 р. 88 к.
За поставку обуви уплачено	1544 „ 48 „
Всего	3276 р. 36 к.

При Петроковской тюрьмѣ фабрикъ не существуетъ, но на основаніи закона 6 Января 1886 г. въ тюрьмѣ этой введены работы по оп-

летанію бутылокъ и выдѣлкѣ корзины. Для этихъ работъ отданы частному предпринимателю рабочія силы около 50 арестантовъ въ день, по контракту, при чемъ плата за оплетаніе одной бутылки или выдѣлки одной корзины, изъ доставленнаго предпринимателемъ готоваго матеріала, опредѣлена въ 5 коп. Сверхъ того въ отчетномъ году арестантами въ видѣ опыта производились работы по выдѣлкѣ папиросныхъ гильзъ и бумажныхъ къ нимъ коробокъ и по изготовленію шерстяныхъ платковъ. Опыты эти не привели къ желаемымъ результатамъ и работы прекращены, вслѣдствіе отказа предпринимателей, не находившихъ достаточнаго сбыта выработанныхъ предметовъ. Въ незначительной мѣрѣ арестанты занимались бондарствомъ, шитьемъ одежды и обуви, опишиваніемъ перьевъ и работами по ремонту тюремъ. Дохода отъ всѣхъ означенныхъ работъ выручено въ отчетномъ году 3293 руб. 32 коп., которые, примѣнительно къ указаніямъ, изложеннымъ въ приведенномъ законѣ, распределены въ подлежащихъ доляхъ въ пользу казны, тюрьмы и арестантовъ. Малолѣтнихъ содержалось въ теченіи года среднимъ числомъ въ день 20 человекъ. Книгъ и пособій для обученія грамотѣ не приобреталось.

Въ отчетномъ году въ Петроковской губерніи было 53 случая побѣговъ, въ томъ числѣ тюремныхъ арестантовъ бѣжало два: одинъ изъ временнаго отдѣленія Лодзинской тюрьмы и одинъ изъ числа содержащихся въ Петроковской тюрьмѣ, выведенный въ городъ для работъ. Во время препровожденія арестантовъ внѣ этапныхъ линій въ 51 случаѣ бѣжало 59 человекъ. Изъ числа бѣжавшихъ задержано 27, розыски остальныхъ остаются безуспѣшными.

Лодзинская тюрьма открыта въ 1886 г. по ВЫСОЧАЙШЕМУ повелѣнію. Тюрьма эта состоитъ изъ 10 комнатъ, въ которыхъ при расчетѣ кубическаго содержанія воздуха по 1½ куб. саж. на арестанта, возможно размѣстить ежедневно 30 арестантовъ. По поводу происшедшихъ въ отчетномъ году въ г. Лодзи безпорядковъ и невозможности размѣщенія арестованныхъ въ мѣстной тюрьмѣ, устроено было тамъ особое временное ея отдѣленіе въ домѣ Шейблера. Въ Лодзинской тюрьмѣ и добавочномъ отдѣленіи содержалось въ теченіи года 1379 арестантовъ; въ томъ числѣ подслѣдственныхъ . . . 1287

приговоренныхъ къ краткосрочному тюремному заключенію:

1) по рѣшеніямъ Мировыхъ Судей	80
2) " " Гминныхъ Судовъ	8
3) " " другихъ судебныхъ учреждений	4
Итого	1379

На содержаніе этихъ арестантовъ расходовано изъ казенныхъ суммъ 8098 руб. Кромѣ упомянутыхъ тюремъ въ губерніи находятся еще аресты полицейскіе и судебные—въ городахъ и гминные—при гминныхъ управленіяхъ.

Въ городскихъ полицейскихъ и судебныхъ арестахъ въ отчетномъ году содержались, кромѣ подслѣдственныхъ, пересыльныхъ и другихъ арестантовъ, еще и арестанты приговоренные мировыми установленіями къ краткосрочному тюремному заключенію; въ гминныхъ же судебныхъ арестахъ, коихъ въ Петроковской губерніи устроено 43, содержались лица, приговоренныя къ аресту гминными судами.

Направленіе арестантовъ, приговоренныхъ къ краткосрочному тюремному заключенію, въ городскіе аресты послѣдовало съ разрѣшенія Президента попечительнаго общества о тюрьмахъ, по соглашенію съ Министерствомъ Юстиціи, въ видѣ мѣры уменьшенія чрезмѣрнаго переполненія Петроковской тюрьмы.

Въ теченіи 1892 г. въ городскихъ арестахъ содержалось 16707 арестантовъ. Въ томъ числѣ подлежащихъ 2959

приговоренныхъ къ краткосрочному заключенію:

а) по рѣшеніямъ Мировыхъ Судей	2439
б) " " Гминныхъ Судовъ	525
в) " " другихъ судебныхъ учрежденій	206
г) " " административныхъ властей	197
д) арестованныхъ военно-полицейскими властями	172
е) пересыльныхъ	10209

Всѣ они получали кормовыя деньги по 10 коп. въ сутки.

На содержаніе означенныхъ арестантовъ выведено въ расходъ изъ подлежащихъ казенныхъ суммъ 23248 руб. 84 коп., а именно:

на содержаніе судебныхъ арестантовъ	11339 р. 73 к.
на лицъ арестованныхъ военно-полицейскими властями	144 " 80 "
и на пересыльныхъ	11764 " 31 "

Въ гминныхъ арестахъ содержалось 11161 лицъ, на продовольствіе и окарауливаніе коихъ расходовано въ отчетномъ году изъ гминныхъ суммъ 11418 руб. 94 коп.

Черезъ Петроковскую губернію проходяхъ три этапныя линіи: двѣ по желѣзнымъ дорогамъ: изъ гор. Варшавы до ст. Домброва Варшавско-Вѣнской желѣзной дороги и изъ г. Петрокова въ гор. Кѣльцы по Ивангородо-Домбровской желѣзной дорогѣ, третья—пѣшая по направленію изъ Калиша въ гор. Петроковъ. По пѣше этапной линіи устроены два ночлежныхъ пункта, одинъ въ дер. Вадлевъ, Петроковского уѣзда, другой—въ уѣздномъ гор. Ласкѣ. Военный этапъ состоитъ въ Петроковѣ, въ вѣдѣніи мѣстнаго уѣзднаго воинскаго начальника.

По этапнымъ линіямъ въ 1892 г. въ Петроковской губерніи прослѣдовало арестантовъ 5277 челов., на путевое и кормовое довольствіе которыхъ израсходовано 825 руб. 57 коп., болѣе противу предыдущаго года на 541 руб. 86 коп.

Сборный тюремный капиталъ. Денежныя взысканія и штрафы, налагаемые по Уст. Гражд. Суд. 20 ноября 1864 г. (ст. 383 прим. къ ней, 528 ст. прим. къ ней, ст. 91), Уст. угол. Судопр. (323, 328, 427, 438, 643 прим. къ 999 ст., ст. 83, 114, 135, 141 прим. къ 199 ст.), а также Уст. о Нак. нал. Мир. Суд. (ст. 27), Мировыми судебными установленіями, Судебными Слѣдователями, Окружными Судадами и Судебною Палатою, обращаются въ капиталъ на устройство мѣстъ заключенія. Въ капиталъ этотъ подлежатъ обращенію и штрафы, налагаемые административными властями въ Царствѣ Польскомъ на основаніи ВЫСОЧАЙШЕ утвержденного 20 сентября 1876 г. Положенія Комитета по дѣламъ Царства и ВЫСОЧАЙШАГО Повелѣнія 7 іюля 1878 г. Поступленій денежныхъ взысканій и штрафовъ въ отчетномъ году было 23219 руб. 12 коп., которые и переведены на Главное Казначейство, въ вѣдѣніе Главнаго Тюремнаго Управленія.

Капиталъ на устройство помѣщеній для подвергаемыхъ аресту по приговорамъ Гминныхъ Судовъ.

На основаніи закона 1 Мая 1879 г. денежныя взысканія и штрафы, налагаемые согласно судебнымъ уставамъ по дѣламъ Гминныхъ судовъ, поступали въ пользу гминъ. Затѣмъ ВЫСОЧАЙШЕ утвержденнымъ 18 Мая 1888 г. мнѣніемъ Государственнаго Совѣта отмѣнено дѣйствіе закона 1 Мая 1879 года въ отношеніи обращенія въ гминныя сборы штрафныхъ суммъ и таковыя въ настоящее время поступаютъ исключительно на устройство и содержаніе арестныхъ помѣщеній. За произ-

веденными на сей предмет расходами, въ отчетномъ году оказалось сбереженіе въ 6459 руб. 62 коп., каковыя деньги съ остаткомъ прежнихъ лѣтъ (14000 руб. 68 коп.) переданы въ Петроковское отдѣленіе Государственнаго банка для приращенія процентами.

е) Пожары.

(Приложеніемъ къ этой статьѣ служитъ ведомость № 6).

Въ отчетномъ году въ Петроковской губерніи было 756 пожаровъ (больше чѣмъ въ предыдущемъ году на 162 случая) изъ нихъ: отъ молніи 51 случай, отъ дурнаго устройства трубъ и печей 115, отъ неосторожнаго обращенія съ огнемъ 108, отъ поджога 216, отъ другихъ причинъ 266. При сравненіи этихъ цифръ съ цифрами прошлаго года замѣчается, что случаевъ пожаровъ отъ грозы въ отчетномъ году было болѣе на 26, отъ дурнаго устройства печей и трубъ болѣе на 13, отъ неосторожнаго обращенія съ огнемъ болѣе на 31, отъ поджоговъ менѣе на 8, отъ причинъ необнаруженныхъ дознаніемъ болѣе на 100 случаевъ. Города и уѣзды по числу пожаровъ въ частности идутъ въ слѣдующей постепенности:

Г о р о д а :	У ѣ з д ы :
Ченстоховъ 19	Ченстоховскій . . . 173
Лодзь 11	Ласкій 115
Пабянице 6	Новорадомскій . . . 104
Петроковъ 5	Петроковскій . . . 100
Згерзь 5	Бендинскій 65
Бендинъ 4	Лодзинскій 52
Брезины 3	Равскій 46
Новорадомскъ . . . 2	Брезинскій 42
Томашовъ 2	
Рава 1	
Ласкъ 1	
Итого 59	Итого 697

Всего какъ значится выше 756.

Для прекращенія пожаровъ отъ поджоговъ съ цѣлью воспользоваться страховымъ вознагражденіемъ, въ 1892 году были приняты слѣдующія мѣры:

1) производилась повѣрка правильности застрахованія строеній въ губерніи, при чемъ застрахованіе въ 460 недвижимостяхъ уменьшено на 62510 руб., такъ какъ стоимость осмотрѣнныхъ строеній, показанная по страховымъ оцѣнкамъ, оказалась преувеличенною;

2) за обнаруженіемъ неправильности страховыхъ оцѣнокъ въ 2-хъ случаяхъ возбуждено судебное преслѣдованіе противъ лицъ, составившихъ и скрѣпившихъ таковыя оцѣнки, въ 9-ти же случаяхъ должностныя лица Гминныхъ Управленій подвергнуты административному взысканію;

3) по поводу подозрѣнія страхователей въ умысленныхъ поджогахъ или въ преувеличеніи страховой оцѣнки, съ цѣлью воспользоваться страховымъ вознагражденіемъ, въ 45 случаяхъ, впредь до рѣшенія суда, приостановлена выдача страхового вознагражденія, исчисленнаго въ суммѣ 20108 руб. 62 коп;

4) фольварочныя строенія, находящіяся въ 14-ти частныхъ имѣніяхъ, распроданныхъ мелкими участками, а также строенія на 19 недвижимостяхъ, возведенныя на чужой землѣ, исключены изъ застрахованія.

5) Застрахованіе строеній на 939 недвижимостяхъ, преимущественно посадскихъ и мельничныхъ, принято на страхъ въ $\frac{3}{4}$ частяхъ стоимости, опредѣленной по страховымъ оцѣнкамъ.

Болѣе или менѣе правильно организованныхъ пожарныхъ командъ въ Петроковской губерніи не существуетъ, только въ городахъ: Петроковѣ, Лодзи, Згержѣ, Бендинѣ, Пабяницахъ, Ченстоховѣ, Новорадомскѣ, Томашовѣ и Равѣ образованы пожарныя общества изъ охотниками, помощника его, участковыхъ старшихъ, дѣйствительныхъ и почетныхъ членовъ. Члены совѣта общества избираются ежегодно по большинству голосовъ изъ дѣйствительныхъ и почетныхъ членовъ; послѣдніе вносятъ извѣстную плату въ пользу общества. Общества эти руководствуются уставомъ утвержденнымъ Г. Варшавскимъ Генераль-Губернаторомъ. Кромѣ этихъ обществъ, на нѣкоторыхъ фабрикахъ устроены пожарныя обозы и часть фабричныхъ рабочихъ приучена къ обращенію съ огнеспасательными снарядами. Въ болѣе значительныхъ посадахъ и деревняхъ имѣются также пожарныя инструменты, за исправнымъ содержаніемъ которыхъ имѣютъ наблюденіе Начальники Земской Стражи; они же, какъ лично, такъ и чрезъ подчиненныхъ имъ чиновъ, дѣлаютъ напоминанія мѣстнымъ жителямъ объ осторожномъ обращеніи съ огнемъ и о томъ какія мѣры должны быть приняемы для предупрежденія пожаровъ.

ж) Различныя происшествія и народныя бѣдствія.

Въ отчетномъ году уничтожено градобитіемъ по гминѣ Козегловы, Бендинскаго уѣзда, озимовыхъ и яровыхъ хлѣбовъ на пространствѣ около 200 десятинъ и въ гминѣ Рудникъ-Велькій, того же уѣзда, на пространствѣ около 150 десятинъ, отъ чего понесено убытка крестьянами въ общей суммѣ до 8000 руб. Уничтоженный градобитіемъ хлѣбъ застрахованъ не былъ.

Иныхъ народныхъ бѣдствій въ теченіи отчетнаго года въ Петроковской губерніи не было.

IV. Народное здравіе и общественное призрѣніе.

а) Врачи.

Въ 1892 году въ городахъ и уѣздахъ губерніи состояло на государственной службѣ, по гражданской медицинской части 77 лицъ, а именно:

врачей	34
ветеринаровъ	8
фельдшеровъ	24
и городскихъ повивальныхъ бабокъ	11

Вообще же всѣхъ, состоящихъ на государственной и частной службѣ, вольнопрактикующихъ и проживающихъ въ Петроковской губерніи лицъ, имѣющихъ званіе, дающее имъ право на практику, находилось въ губерніи въ отчетномъ году (за исключеніемъ военно-медицинскаго персонала) врачей 143, женщинъ-врачей 2, ветеринаровъ 9, дантистовъ 10, фельдшеровъ 279, повивальныхъ бабокъ 90 и сельскихъ повивальныхъ бабокъ 29, а всего 562 человека.

Казенныхъ аптекъ въ губерніи нѣтъ, а частныхъ въ 1892 году было 61, въ томъ числѣ нормальныхъ 50, сельскихъ 9, филиальныхъ 1 и 1 аптека при фабричной больницѣ Акціонернаго Общества бумажныхъ мануфактуръ К. Шейблера въ гор. Лодзи, изъ которой рабочіе и служащіе на фабрикѣ сказаннаго общества, пользуются лѣкарствами безвозмездно. Въ отчетномъ году выдано провизору Ѳаддею Опелинскому разрѣшеніе на устройство въ гор. Лодзи гомеопатической аптеки, но таковая еще не открыта.

При всѣхъ этихъ аптекахъ состояло: магистровъ фармаціи 2, провизоровъ 71, аптекарскихъ помощниковъ 32 и аптекарскихъ учениковъ 32.

По отношенію къ 1277095 душамъ населенія губерніи, одинъ врачъ приходится приблизительно на 8807 душъ обоего пола, одинъ фельдшеръ на 4577 душъ, одна аптека на 20936 душъ и одна акушерка на 4575 душъ женскаго пола.

Для предупрежденія распространенія сифилиса врачебно-полицейскими комитетами, учрежденными въ городахъ и посадахъ, производились осмотры проститутокъ; при чемъ особо серьезное вниманіе было обращено на тѣ мѣстности, гдѣ расположены войска. Кромѣ того осмотрамъ подвергались, какъ лица содержащіеся въ мѣстахъ заключенія, такъ и рабочіе на фабрикахъ и заводахъ.

Всѣхъ такихъ осмотровъ въ 1892 году было произведено 31776, въ томъ числѣ:

женщинъ осмотрѣно	29566
мужчинъ	2210

Между осмотрѣнными найдено зараженныхъ венерическими болѣзнями и отправлено на излѣченіе въ больницы:

женщинъ	335
мужчинъ	198

Итого 533

Въ отчетномъ году пользовалось отъ сифилиса, въ гражданскихъ больницахъ 442 человекъ и въ частной практикѣ врачей 444 лица, всего 886 человекъ, изъ коихъ умерло 6; венерическихъ больныхъ лѣчилося въ больницахъ 498 и у врачей 885, а всего 1383 человекъ.

Кромѣ обычной дѣятельности медицинскихъ чиновъ, ими въ теченіи года произведено было, по требованію судебныхъ властей и полиціи: а) судебно-медицинскихъ вскрытій 263, б) освидѣтельствовано здоровье 1616 лицъ, в) дано заключеній по осмотру 215 разныхъ предметовъ и вещей, г) произведено 8 микроскопическихъ и 8 химическихъ изслѣдованій и д) составлено по разнымъ дѣламъ 1596 судебно-медицинскихъ актовъ.

Членами Врачебнаго Отдѣленія Губернскаго Правленія произведено было, по требованію судебныхъ властей, 9 химико-микроскопическихъ и 25 судебно-химическихъ изслѣдованій, которыми обнаружены:

бѣлый мышьякъ въ	5	случаяхъ.
стрихнинъ въ	1	„
коніинъ въ	1	„
ядовитыя вещества въ	8	„
неядовитыя „ въ	2	„
кровь въ	3	„
мужскія сѣмянныя нити въ	1	„

По требованію же полиціи и въ санитарно-гигіеническихъ цѣляхъ тѣми же чинами Врачебнаго Отдѣленія произведено было: 53 химическія изслѣдованія съѣстныхъ продуктовъ и 4 изслѣдованія другихъ

предметовъ, равно 42 химико-бактеріологическія изслѣдованія колодезной воды, при чемъ найдено:

ядовитыя вещества въ	2 случаяхъ.
неядовитыя „ въ	2 „
фальсификація съѣстныхъ продуктовъ въ	32 „
вода годная для питья въ	18 „
вода негодная для питья въ	24 „

Независимо сего Врачебнымъ Отдѣленіемъ изложены были мнѣнія по судебно-слѣдственнымъ дѣламъ въ слѣдующихъ случаяхъ:

о причинѣ смерти по	3 дѣламъ.
о жизнеспособности преждевременно рожденнаго ребенка по	1 „
о послѣдствіяхъ тяжелыхъ ранъ по	7 „
о послѣдствіяхъ покушенія на отравленіе по	2 „
и о неправильныхъ дѣйствіяхъ медицинскихъ лицъ по	2 „

Для опредѣленія правъ на эмеритальную пенсію по болѣзни, въ коллегіальныхъ засѣданіяхъ Отдѣленія въ 1892 г. освидѣтельствовано было 14 лицъ.

Привитіемъ предохранительной оспы въ теченіи отчетнаго года занимались по прежнему преимущественно фельдшера, подъ наблюдениемъ и руководствомъ уѣздныхъ и городскихъ врачей; оспопрививаніе произведено 36954 дѣтямъ вполнѣ успѣшно, такъ какъ оспа не привилась только у 453 младенцевъ.

За успѣшное оспопрививаніе одиннадцати фельдшерамъ ассигнованы были денежныя награды въ общей суммѣ 150 рублей.

По случаю появленія холерной эпидеміи въ Гератѣ и Персіи обычная дѣятельность, существующихъ въ городахъ и посадахъ губерній, санитарныхъ комитетовъ, съ наступленіемъ весны и жаркаго времени года, способствующаго появленію и развитію эпидемическихъ болѣзней, была усилена и выражалась главнымъ образомъ въ принятіи и изысканіи мѣръ къ оздоровленію всѣхъ населенныхъ мѣстъ, улучшенію гигиеническихъ ихъ условій, устраненію всякаго рода отбросовъ и нечистотъ, а также въ наблюденіи за доброкачественностью, какъ съѣстныхъ припасовъ, такъ и въ особенности питьевой воды, равно въ повѣркѣ и изслѣдованіи всѣхъ сомнительныхъ -сходныхъ съ эпидеміею—заболѣваній, производствѣ во всѣхъ этихъ случаяхъ строгой дезинфекціи.

Впослѣдствіи, на основаніи распоряженія Г-на Главнаго Начальника края отъ 12 августа 1892 г. и правилъ изданныхъ Медицинскимъ Департаментомъ и опубликованныхъ въ № 123 Правительственнаго Вѣстника за 1892 годъ, объ особыхъ мѣрахъ противъ заноса эпидеміи холеры и ея распространенія, Санитарные Комитеты преобразованы были въ санитарно-исполнительныя комиссіи и исполняли съ точностію, возложенная на нихъ семи правилами, обязанности.

Лодзинское общество врачей.

Персональ, образованнаго въ гор. Лодзи общества врачей, въ отчетномъ году состоялъ изъ 41 дѣйствительнаго члена, болѣе противъ прошлаго года на 3 человекъ.

Дѣйствія этого общества выразились въ 1891 году 20 обыкновенными засѣданіями, на которыхъ, какъ и въ прежніе годы, рѣшались административно-хозяйственные вопросы и обсуждались мѣры оздоровленія гор. Лодзи, главнымъ образомъ относительно инфекціонныхъ болѣзней, а также сообщались врачами разные выдающіеся случаи изъ частной и больничной практики. На 5-ти изъ этихъ засѣданій, въ томъ числѣ одномъ экстренномъ, обсуждались исключительно мѣры и средства для борьбы съ холерною эпидеміею, равно обезпеченіе скорой и надлежащей медицинской помощи для рабочихъ на фабрикахъ и заводахъ.

Въ теченіи 1892 г. въ кассу общества поступило: членскихъ взносов 355 руб. что, вмѣстѣ съ остаткомъ отъ прошлаго года въ 316 р. 84 коп., составляло сумму 671 руб. 84 коп.

Изъ этой суммы въ отчетномъ году израсходовано: на наемъ квартиры, выписку медицинскихъ журналовъ, переплетъ книгъ и на другіе хозяйственные расходы 261 руб. 45 коп. Затѣмъ, къ 1 Января 1893 г. находилось въ кассѣ 410 руб. 39 коп.

б) Эпидеміи и эпизоотіи.

Эпидеміи.

Вслѣдствіе появленія въ началѣ отчетнаго года и распространенія холерной эпидеміи въ восточныхъ губерніяхъ Имперіи, а затѣмъ въ Августъ мѣсяцъ и въ нѣкоторыхъ мѣстностяхъ здѣшняго края, Петроковской губерніи, какъ имѣющей постоянныя и оживленныя торгово-промышленныя сношенія съ разными мѣстностями Государства, угрожала большая опасность занесенія этой грозной эпидеміи.

Въ виду сего, кромѣ принятыхъ раннею весною самыхъ энергическихъ и дѣйствительныхъ мѣръ къ оздоровленію населенныхъ пунктовъ губерніи и устраниенію всего могущаго способствовать появленію и развитію заразныхъ болѣзней, въ цѣляхъ огражденія жителей отъ эпидеміи, приведены были въ исполненіе особыя мѣры, преподанныя Медицинскихъ Департаментомъ и утвержденныя Г. Министромъ Внутреннихъ Дѣлъ.

Для борьбы съ холерною эпидеміею заблаговременно провѣрены были все наличныя, имѣющіяся для того, средства; увеличенъ былъ запасъ лекарственныхъ и дезинфекціонныхъ средствъ въ аптекахъ и приступлено къ организациіи медицинской помощи заболѣвающимъ, на случай вторженія эпидеміи въ предѣлы губерніи, сообразно постановленіямъ совѣщательныхъ засѣданій Г.г. Губернаторовъ въ Варшавѣ и на основаніи распоряженій Г. Главнаго Начальника края.

Съ этою цѣлью губернской, уѣздныя и фабричныя города распределены были на врачебныя участки, съ назначеніемъ для каждаго участка медицинскаго персонала; въ тѣхъ же городахъ и болѣе населенныхъ посадахъ присканы были и приготовлены помѣщенія подъ временныя холерныя больницы. Для холерныхъ больницъ намѣченъ былъ врачебный персоналъ и низшая прислуга, равно устроены особыя помѣщенія для изоляціи заболѣвающихъ принадлежками сходными съ эпидеміею и присканы дома для изоляціи жильцовъ, выселяемыхъ изъ неблагополучныхъ по холерѣ домовъ.

На существующихъ въ губерніи фабрикахъ, заводахъ и кояхъ устроены были особые холерные лазареты, считая по одной кровати на 50 человекъ рабочихъ и снабжены всею нужною для немедленнаго открытія въ случаѣ надобности, а кромѣ того, усиленъ былъ составъ медицинской службы на фабрикахъ и учрежденъ постоянный надзоръ за здоровьемъ рабочихъ; для доставленія же послѣднимъ возможности получать за дешевую плату здоровую, горячую пищу и чай, открыты были на болѣе крупныхъ фабрикахъ столовыя и чайныя, а на всѣхъ заводахъ и фабрикахъ для питья, въ мастерскихъ и жилыхъ домахъ, постоянно находилась въ достаточномъ количествѣ прокипяченно-охлажденная вода, разбавленная настоємъ мяты или другихъ средствъ, по указанію врачей.

Въ сельскихъ гминахъ намѣчены были помѣщенія подъ холерные околотки и назначены врачебныя и фельдшерскіе участки, а гминныя управленія снабжены ручными аптечками для подачи первоначальной помощи заболѣвающимъ, равно какъ и сооветственнымъ количествомъ дезинфекціонныхъ средствъ. Ручныя аптечки съ наставленіемъ розданы были также участковымъ земскимъ стражникамъ и приобрѣтеніе такихъ рекомендовано было всею помѣщикамъ, настоятелямъ прихо-

довъ, сельскимъ учителямъ и болѣе зажиточному и просвѣщенному классу населенія въ уѣздахъ.

Съ цѣлью приспособленія фельдшерской и санитарной службы для холерныхъ больницъ, лазаретовъ и окологдовъ, а также санитаровъ въ городахъ и сельскихъ гминахъ произведена была повѣрка проживающихъ въ губерніи запасныхъ и отставныхъ, подготовленныхъ въ войскахъ, фельдшеровъ, фельдшерскихъ учениковъ и санитарно-лазаретныхъ служителей. Лица эти испытаны были уѣздными и городскими врачами въ знаніи своего дѣла и распределены согласно способностямъ въ надлежащія врачебныя заведенія или участки, съ обязательствомъ явиться на службу по первому востребованію мѣстныхъ властей. Для увеличенія же числа санитаровъ въ сельскихъ гминахъ и городахъ, съ первыхъ изъ нихъ, по выбору гминныхъ войтовъ и назначенію сельскихъ и гминныхъ сходовъ, считая по 6 и болѣе человекъ на гмину сообразно численности населенія, а изъ городовъ, смотря по числу лицъ, изъявившихъ желаніе посвятить себя въ холерное время санитарной службѣ и мѣстнымъ потребностямъ, избраны были заблаговременно кандидаты въ санитары и отправлены въ уѣздныя и городскія больницы на нѣсколько дней, для обученія, подъ руководствомъ больничныхъ врачей, вѣсѣмъ пріемамъ ухода за холерными больными и производства надлежащей дезинфекціи; лицамъ этимъ во время обученія отпускалось вознагражденіе до 50 коп. въ сутки, изъ назначенныхъ на борьбу съ холерою источниковъ, а кромѣ того, уѣздными и городскими врачами обучены были санитарному дѣлу нижніе чины земской стражи.

Въ довершеніе наконецъ, вѣсѣхъ перечисленныхъ выше подготовительныхъ мѣропріятій для борьбы съ эпидеміею намѣченъ былъ личный составъ уѣздныхъ санитарныхъ отрядовъ и особыхъ дезинфекціонныхъ отрядовъ въ гор. Петроковѣ и Лодзи, для коихъ пріобрѣтены рекомендованные дезинфекціонные снаряды и другіе необходимые предметы такъ, чтобы отряды эти при первой надобности могли быть немедленно сформированы и отправлены для дѣйствій въ зараженную мѣстность.

Засимъ, по случаю существованія холерной эпидеміи въ Германіи и Австріи и приближенія ея къ нашей границѣ, на пограничныхъ станціяхъ и пунктахъ учрежденъ былъ санитарно-врачебный осмотръ пассажировъ и дезинфекція ихъ багажа и товаровъ, а пограничные Бендинскій и Ченстоховскій уѣзды съ 27 Августа переведены въ выжидательное положеніе и въ нихъ сформированы уѣздные отряды подъ начальствомъ уѣздныхъ врачей.

За прибывающими изъ неблагополучныхъ по холерѣ мѣстностей лицами учреждаемъ былъ въ мѣстахъ ихъ пребыванія строгій врачебно-полицейскій надзоръ и 8-ми дневное наблюденіе за состояніемъ ихъ здоровья, а вещи ихъ подвергались строгой дезинфекціи. При надлежащемъ выполненіи означенныхъ мѣръ, не смотря на существованіе эпидеміи въ сосѣднихъ губерніяхъ, въ Петроковской губерніи до конца Сентября мѣсяца заболѣваній не было.

1-го же числа Октября внезапно получены были донесенія: Брезинскаго уѣзднаго Начальника, что въ деревнѣ Колошки, гм. Галкувекъ, 29 Сентября заболѣлъ мѣстный крестьянинъ Францъ Рапацкій и при вѣсѣхъ признакахъ и явленіяхъ холеры умеръ 30 числа и Бендинскаго уѣзднаго Начальника, что въ деревнѣ Вобрекъ, гм. Горной тоже 29-го Сентября произошелъ аналогическій случай заболѣванія и смерти съ работницею копи „Нивка“ Францишкою Курдзель; въ обоихъ этихъ случаяхъ произведено было вскрытіе труповъ и содержимое тонкихъ кишекъ отправлено для химико-бактеріологическаго изслѣдованія въ Варшаву къ д-ру Буйвиду, который и обнаружилъ въ нихъ бактеріи азіатской холеры.

Въ виду сего въ означенныя мѣстности безотлагательно направлены были уѣздные санитарные отряды, которыми приняты энергическія мѣры къ подавленію эпидеміи въ самомъ ея зародышѣ: произведена строжайшая дезинфекція жильцовъ, домовъ и вещей, находящихся въ зараженныхъ холерою помѣщеніяхъ; квартиранты этихъ домовъ выселены и изолированы въ особые отведенныхъ съ этою цѣлью помѣщеніяхъ, а деревни, въ которыхъ проявились случаи заболѣваній, отѣплены стражею. Брезинскій и смежные съ нимъ Петроковскій, Лодзинскій и Равскій уѣзды переведены были въ выжидательное положеніе и въ нихъ сформированы уѣздные отряды.

Затѣмъ, по полученіи донесенія Бендинскаго уѣзднаго Начальника о новыхъ заболѣваніяхъ между горнорабочими копи „Нивка“, командированъ былъ Губернаторомъ въ названный уѣздъ Медицинскій Инспекторъ для указанія на мѣстѣ и принятія соотвѣтственныхъ мѣръ къ недопущенію развитія и распространенія холерной эпидеміи.

Заболѣваніе холерою въ отчетномъ году въ дер. Колюшки, Брезинскаго уѣзда, ограничилось однимъ смертельнымъ случаемъ, въ Бендинскомъ же уѣздѣ съ 30 Сентября по 7 Октября заболѣло еще 6 человекъ, но всѣ они выздоровѣли и новыхъ случаевъ заболѣванія не было, такъ что и въ этомъ уѣздѣ былъ только одинъ смертный случай отъ холеры.

Такимъ образомъ эпидемія, посетивъ нѣсколько населенныхъ мѣстъ въ двухъ уѣздахъ губерніи, благодаря энергической и толковой дѣятельности мѣстныхъ административно-врачебныхъ властей, была остановлена въ самомъ зародышѣ и нигдѣ не свила себѣ прочнаго гнѣзда.

Послѣдній больной въ Бендинскомъ уѣздѣ выздоровѣлъ 25 Октября, по окончаніи же полной очистки и дезинфекціи помѣщеній, въ которыхъ проживали заболѣвшіе и съ исчезновеніемъ опасности распространенія эпидеміи, 8 Ноября сдѣлано было распоряженіе о переводѣ Бендинскаго, Ченстоховскаго, Петроковскаго, Лодзинскаго и Брезинскаго уѣздовъ изъ выжидательнаго положенія въ первый подготовительный періодъ и объ упраздненіи въ нихъ уѣздныхъ санитарныхъ отрядовъ; относительно же Равскаго уѣзда, по случаю существованія холеры въ смежномъ съ нимъ Радомскомъ уѣздѣ, такое же распоряженіе сдѣлано было только 11 Декабря по прекращеніи эпидеміи въ Радомской губерніи и наконецъ, за прекращеніемъ холеры въ Австріи и Германіи, къ концу года отмѣненъ былъ санитарно-врачебный осмотръ пассажировъ и особо предохранительная мѣра на пограничныхъ станціяхъ и пунктахъ.

Существовавшая и непрекращавшаяся съ 1891 г. эпидемія натуральной оспы, въ отчетномъ году, свирѣпствовала съ эпидемическимъ характеромъ въ Бендинскомъ, Лодзинскомъ и Новорадомскомъ уѣздахъ, въ другихъ же мѣстностяхъ губерніи проявлялись только спорадическими случаями, не отличаясь особенною злокачественностью и поражая преимущественно дѣтей, неимѣвшихъ привитой предохранительной оспы.

Въ Бендинскомъ уѣздѣ заболѣло оспою всего 2297 лицъ и умерло изъ нихъ 686, т. е. 29,85%.

Въ Лодзинскомъ уѣздѣ было зарегистрировано заболѣваній натуральною оспою 600 и умершихъ отъ оспы 326 лицъ, въ томъ числѣ, собственно, по городу Лодзи 300 больныхъ съ 152 смертными исходами, а въ уѣздѣ 300 больныхъ и 174 лица умершихъ, что составляетъ для города 50,66% и для уѣзда 58% смертности.

Въ Новорадомскомъ же уѣздѣ заболѣло оспою 314 и умерло изъ нихъ 134 души обоего пола, т. е. 42,69%.

Изъ прочихъ заразныхъ болѣзней, составляющихъ ежегодное явленіе, появлялись и въ отчетномъ году разновременно и въ различныхъ

мѣстностяхъ губерніи тифы, скарлатина, крупъ, дифтеритъ, корь, коклюшь, кровавый поносъ (дизентерія) и острый катарръ желудка, но болѣзни эти, не имѣя эпидемическаго характера, поражали незначительное число лицъ, не были продолжительны и не сопровождались значительною смертностію. На теченіе и исходъ двухъ послѣднихъ болѣзней, т. е. дизентеріи и остраго катарра желудка, въ виду угрожающей опасности занесенія и появленія холерной эпидеміи, было обращено самое серьезное вниманіе и во всѣхъ подозрительныхъ случаяхъ производима была самая строгая повѣрка симптомовъ и характера болѣзни и надлежащая дезинфекція.

О ходѣ заразныхъ болѣзней въ 1892 году можно заключить изъ нижеслѣдующей таблицы:

Названіе болѣзней.	Въ теченіи 1892 года.		
	заболѣло.	умерло.	% смерт-ности.
Натуральная оспа	3450	1200	35,36
Тифы (разныхъ видовъ)	2558	524	20,48
Скарлатина	1093	277	25,34
Крупъ и дифтеритъ	1594	667	41,84
Корь	1950	152	7,79
Коклюшь	1359	327	24,06
Кровавый поносъ	1907	241	12,69
Острый катарръ желудка	1414	153	10,82
Итого	15325	3541	23,10

Эпизоотіи.

Случаи заболѣваній домашнихъ животныхъ повально-заразительными болѣзнями въ 1892 году были довольно рѣдки и потеря скота отъ нихъ очень незначительна. Самый большой процентъ падежа былъ отъ сапа, сибирской язвы и инфлюэнцы. Кромѣ этихъ инфекціонныхъ болѣзней, обнаруживались въ отчетномъ году: повальное воспаленіе легкихъ у рогатаго скота, чесотка, ящуръ, мытъ, кровавая моча, острый желудочно-кишечный катарръ и бѣшенство.

Болѣзни эти существовали въ 53-хъ мѣстностяхъ губерніи; изъ 5090 головъ наличнаго числа скота въ зараженныхъ мѣстностяхъ заболѣло инфекціонными болѣзнями 707 головъ, т. е. 13,88%, пало и убито 151 голова, т. е. 2,96%, выздоровѣло 531, т. е. 10,43%. Изъ заболѣвшихъ животныхъ пало 21,35%, выздоровѣло 75,10% и осталось больныхъ овецъ чесоткою 25 штукъ.

Ходъ эпизоотій по уѣздамъ и мѣсяцамъ распредѣлялся слѣдующимъ образомъ:

Сапъ у лошадей обнаруженъ былъ въ 7-ми мѣстностяхъ Равскаго уѣзда, въ Январѣ, Маѣ, Юнѣ и Юлѣ мѣсяцахъ, въ двухъ мѣстностяхъ Брезинскаго уѣзда въ Мартѣ и Октябрѣ мѣсяцахъ; въ одной мѣстности Петроковскаго уѣзда въ Мартѣ мѣсяцѣ; въ трехъ мѣстностяхъ Бендинскаго уѣзда въ Апрѣлѣ и Юлѣ мѣсяцахъ и въ трехъ мѣстностяхъ Лодзинскаго уѣзда въ Юлѣ, Августѣ и Октябрѣ мѣсяцахъ, въ коихъ изъ 852 лошадей убито, одержимыхъ сапомъ, 27 головъ, т. е. 3,16%.

Иифлюэнца у лошадей появлялась въ восьми мѣстностяхъ Петроковского уѣзда въ Мартѣ, Апрѣлѣ и Юлѣ мѣсяцахъ; въ одной мѣстности Лодзинскаго уѣзда въ Мартѣ мѣсяцѣ; въ одной мѣстности Равскаго уѣзда въ Мартѣ мѣсяцѣ и въ одной мѣстности Новорадомскаго уѣзда въ Юнѣ мѣсяцѣ, въ коихъ изъ 979 лошадей заболѣло 119, пало 40 головъ, что составляетъ 4,08% общаго числа животныхъ.

Мытъ у лошадей обнаружился въ одной мѣстности Ченстоховскаго уѣзда въ Апрѣлѣ мѣсяцѣ, конемъ заболѣло 23 лошади и пало двѣ.

Повальное воспаленіе легкихъ у крупнаго рогатаго скота обнаружилось въ двухъ мѣстностяхъ Петроковского уѣзда въ Маѣ и Сентябрѣ мѣсяцахъ и въ одной мѣстности Бендинскаго уѣзда въ Январѣ мѣсяцѣ, въ коихъ изъ 295 головъ заболѣло 10 и пало шесть.

Сибирская язва появлялась въ трехъ мѣстностяхъ Новорадомскаго уѣзда въ Январѣ и Юлѣ мѣсяцахъ, въ трехъ мѣстностяхъ Равскаго уѣзда въ Январѣ, Февралѣ и Сентябрѣ мѣсяцахъ; въ пяти мѣстностяхъ Бендинскаго уѣзда въ Мартѣ, Маѣ, Юлѣ и Августѣ мѣсяцахъ и въ двухъ мѣстностяхъ Ченстоховскаго уѣзда, въ коихъ изъ 1873 головъ заболѣло 80 штукъ, т. е. 4,8%, изъ заболѣвшихъ пало 59, что составляетъ 73,75% общаго числа заболѣвшихъ.

Чесотка обнаружилась въ трехъ мѣстностяхъ Равскаго уѣзда въ Маѣ и Ноябрь мѣсяцахъ и въ одной мѣстности Новорадомскаго уѣзда въ Юлѣ мѣсяцѣ—изъ общаго числа животныхъ 812 головъ заболѣло 213, изъ нихъ выздоровѣло 186, убито 2 головы и осталось къ концу года больныхъ 25 штукъ.

Въшиенство обнаружено было въ одной мѣстности Бендинскаго уѣзда въ Маѣ мѣсяцѣ на крупномъ рогатомъ скотѣ, гдѣ заболѣло и пало двѣ головы.

Кровавая моча появилась въ одной мѣстности Новорадомскаго уѣзда въ Юнѣ мѣсяцѣ, изъ 64 головъ заболѣло 15 и пало 8, что составляетъ 12,5% общаго числа животныхъ.

Острый желудочно-кишечный катарръ у крупнаго рогатаго скота обнаружился въ одной мѣстности Ласкаго уѣзда въ Юлѣ мѣсяцѣ; отъ него заболѣло 8 головъ и пало пять.

Ящуръ появлялся въ одной мѣстности Лодзинскаго уѣзда въ Августѣ мѣсяцѣ и въ одной мѣстности Бендинскаго уѣзда въ Декабрѣ мѣсяцѣ, въ коихъ заболѣло все наличное количество скота 210 головъ, но падежа не было.

в) Насильственныя и случайныя смерти.

Изъ приложенной вѣдомости № 7 видно, что число жертвъ преступнаго насилія и несчастныхъ случайностей въ губерніи, въ отчетномъ году было 638, въ томъ числѣ: мужчинъ 431 и женщинъ 207.

При подробномъ разсмотрѣніи данныхъ за 1892 годъ, помѣщенныхъ въ упомянутой вѣдомости и сравненіи ихъ съ таковыми же 1891 года оказывается, что общее число жертвъ отъ названныхъ смертей увеличилось на 94, по отдѣльнымъ же группамъ замѣчается:

Увеличеніе:

дѣтубійствъ на	6
смертубійствъ на	13
скоропостижной смерти	19
и случайной смерти	75

Уменьшеніе:

самоубійствъ на	1
и мертвыхъ тѣлъ	18

Изъ числа всѣхъ умершихъ въ теченіи года насильственнымъ и случайнымъ образомъ, на долю городовъ приходится 104 мужчины и 58 женщинъ или 25,39% общаго числа жертвъ, а на уѣзды 327 мужчинъ и 149 женщинъ, или 74,60%.

г) Больницы.

Въ Петроковской губерніи существуетъ 11 больницъ, состоящихъ въ вѣдѣніи губернскаго и уѣздныхъ совѣтовъ общественнаго призрѣнія, а именно:

1) Св. Троицы въ городѣ Петроковѣ, съ числомъ кроватей	40
2) Еврейская	20
3) Св. Александра въ городѣ Лодзи	50
4) Еврейская частная	20
5) Пресвятой Дѣвы Маріи въ гор. Ченстоховѣ	30
6) Александровская въ городѣ Бендинѣ	30
7) Св. Духа въ гор. Равѣ	31
8) Въ гор. Брезины (безъ наименованія)	10
9) Св. Александра въ гор. Новорадомскѣ	38
10) Въ гор. Ласкѣ (безъ наименованія)	15
11) Св. Станислава въ гор. Томашовѣ	10

Всѣ перечисленныя выше заведенія помѣщаются въ собственныхъ зданіяхъ и содержатся:

- а) процентами отъ принадлежащихъ имъ капиталовъ, хранящихся въ Варшавскомъ отдѣленіи Государственнаго банка;
- б) лечебною и похоронною платою;
- в) 15% пособіемъ городскихъ кассъ.

Частная еврейская больница въ городѣ Лодзи, кромѣ % отъ капитала содержится на средства ихъ основателей супруговъ Израіля и Леоны Познанскихъ.

Въ означенныя больницы принимаются на леченіе больные всѣми наружными и внутренними болѣзнями, за исключеніемъ умалишенныхъ, которые посылаются на излеченіе въ Варшавскія спеціальныя больницы.

Въ теченіи отчетнаго года во всѣхъ больницахъ губерніи находилось на излеченіи 5402 чел.

Изъ нихъ убыло:

выздоровѣвшихъ	3949 чел.
не вполне выздоровѣвшихъ	475 "
переведено въ другія заведенія	15 "
умерло	558 "
Итого	4997 чел.

Слѣдовательно къ 1-му Января 1893 г. осталось 405 больныхъ.

Среднее число ежедневно пребывающихъ въ больницахъ было 31,8 человекъ, а годовая смертность достигала 8,4.

Оборотъ денежныхъ суммъ всѣхъ больницъ былъ слѣдующій:

капиталъ къ 1-му Января 1893 г. равнялся	158230 р. 38 к.
поступило доходовъ	82768 " 63 1/2 "
произведено расходовъ	80883 " 51 "

д) Дома призрѣнія.

Въ вѣдѣніи Губернскаго и Уѣздныхъ Совѣтовъ Общественнаго Призрѣнія находилось шесть домовъ призрѣнія старцевъ.

Въ Петроковѣ	}	по одному.
„ Новорадомскѣ		
„ Бендинѣ		
„ Ласкѣ		
„ Брезинѣ		
„ Пабяницяхъ		

Во всѣхъ домахъ призрѣнія въ отчетномъ году числилось 77 чел.

Петроковскій и Новорадомскій дома призрѣнія давали полное содержаніе старцамъ, остальные, за недостаткомъ средствъ, только по-мѣщеніе и отопленіе и незначительное денежное вспомоствованіе.

Дома призрѣнія въ Петроковской губерніи содержатся на % съ капиталовъ, хранящихся въ Варшавскомъ отдѣленіи Государственнаго банка и у частныхъ лицъ, съ ипотечнымъ обезпеченіемъ таковыхъ на имѣніяхъ должниковъ.

Къ концу отчетнаго года капиталъ домовъ призрѣнія равнялся 28371 р. 98 к.

Приходъ въ отчетномъ году равнялся	2612 р. 9 к.
Расходъ	2373 „ 2 „
Остатка было	239 р. 7 к.

е) Дѣтскіе пріюты.

Дѣтскихъ пріютовъ въ отчетномъ году въ Петроковской губерніи состояло въ вѣдѣніи Совѣтовъ Общественнаго Призрѣнія 4, а именно: въ Петроковѣ одинъ, въ Ченстоховѣ два и въ Равѣ одинъ.

За неимѣніемъ соотвѣтствующихъ кандидатовъ Равскій пріютъ въ отчетномъ году открытъ не былъ.

Средства пріютовъ довольно скудныя; главные источники ихъ слѣдующіе:

- а) проценты отъ назначительныхъ капиталовъ пріютовъ;
- б) пожертвованія частныхъ лицъ;
- в) доходъ отъ устройства спектаклей.

Петроковскій пріютъ пользуется кромѣ того поддержкою мѣстнаго христіанскаго общества.

Всѣхъ дѣтей въ пріютахъ въ отчетномъ году было 333 человѣка.

Доходъ ихъ въ отчетномъ году равнялся 999 р. 32 к., расходъ 1617 р. 59 к.; капиталы пріютовъ къ 1-му Января 1893 г. выражались суммою 9673 р. 67 к.

Кромѣ вышеозначенныхъ пріютовъ, находящихся въ вѣдѣніи Совѣтовъ Общественнаго Призрѣнія, есть еще въ гор. Петроковѣ пріютъ Св. Софіи для православныхъ дѣтей обоого пола, находящійся на попеченіи и подъ особымъ покровительствомъ Русскаго Благотворительнаго Общества.

Къ 1-му Января отчетнаго года въ этомъ пріютѣ находилось 30 дѣтей обоого пола, равнаго возраста.

Воспитанники пріюта Св. Софіи по прежнему посѣщаютъ Александровское городское училище, а неспособные къ наукамъ отдаются на сроки къ ремесленникамъ для изученія ихъ дѣла. Воспитанницы занимаются науками, рукодѣльемъ и хозяйствомъ подъ руководствомъ домашнихъ учительницъ и надзирательницъ въ стѣнахъ заведенія.

Въ отчетномъ году за воспитанниковъ пріюта Св. Софіи, посѣщавшихъ Александровское училище, уплачено за правоученія 100 р., на содержаніе б. воспитанниковъ пріюта, обучавшихся ремесламъ, израсходовано 150 р., на содержаніе пріюта въ отчетномъ году Петроковскимъ Отдѣломъ Русскаго Благотворительнаго Общества израсходовано 3877 р. 49 к., не считая матеріала на одежду и топливо, доставленныхъ нѣкоторыми Лодзинскими и Томашовскими фабрикантами и французско-итальянской каменноугольной компаніей, безъ всякаго о томъ напоминанія.

ж) Благотворительныя общества.

Въ отчетномъ году въ Петроковской губернии было два христіанскихъ благотворительныхъ общества, въ Петроковѣ и въ Лодзи; кромѣ того отдѣленіе Русскаго благотворительнаго общества, въ Петроковѣ же. Цѣль названныхъ обществъ—вспомоществованіе нищимъ, престарѣлымъ и дѣтямъ немущихъ родителей, а также устройство дешевыхъ столовыхъ. Петроковское благотворительное общество, кромѣ того, завѣдуетъ закрытымъ заведеніемъ—пріютомъ для дѣвочекъ, подъ названіемъ „убѣжище семейства Адели“ изъ средствъ пожертвованныхъ покойнымъ Карломъ Бургардомъ на разныя благотворительныя цѣли и преимущественно на устройство названнаго пріюта. Въ этомъ пріютѣ призрѣаемыя дѣвочки содержатся постоянно.

Оборотъ суммъ Петроковскаго благотворительнаго Общества въ отчетномъ году былъ слѣдующій:

П Р И Х О Д Ъ.

Общая средства благотворительнаго общества:

а) остатокъ отъ минувшаго года	9609 р. 73 к.
б) % отъ капитала	457 „ 72 „
в) членскіе взносы, кружечный сборъ, доходъ отъ спектаклей, пожертвованія денежные и въ натурѣ	2504 „ 41 „

Средства по записи Карла Бургарда:

а) на стипендіи	150 „ — „
б) на уплату за учениковъ гимназій	595 „ — „
в) на содержаніе убѣжища „семейства Адели“	953 „ 48 „
г) на швейныя машины	70 „ — „
д) на безпроцентныя ссуды для ремесленниковъ }	540 „ — „
е) на вспомошествованіе молодежи обучающейся ремесламъ	
ж) на прочія благотворительныя цѣли	560 „ — „
всего приходу	15450 „ 34 „

Р А С Х О Д Ъ.

Изъ общихъ средствъ:

На ежемѣсячныя пособія бѣднымъ, плату за обѣды въ дешевой кухнѣ, на лѣкарство и похороны немущихъ, за правоученія бѣдной молодежи и на прочіе расходы

2093 „ 97 „

Изъ средствъ Карла Бургарда:

а) на стипендію	150 р. — к.
б) на правоученія въ гимназіи	595 " — "
в) на швейныя машины	70 " — "
г) на содержаніе пріюта	953 " 48 "
д) за обученіе ремесламъ	540 " — "
всего расходу	4402 р. 45 к.

Въ завѣдываніи *Лодзинскаго христіанскаго благотворительнаго общества* въ отчетномъ году состояло два пріюта: для старцевъ и для бѣдныхъ дѣтей.

Денежныя средства этого общества выражаются въ слѣдующихъ цифрахъ.

П Р И Х О Д Ъ.

а) остатокъ прошлаго года	38410 р. 28 к.
б) членскіе взносы	12599 " 81 "
в) пожертвованія	3256 " 13 "
г) % отъ капитала	1508 " 73 "
д) доходъ отъ спектаклей, маскарада, кружеч- ный сборъ и пр.	15751 " 55 1/2 "
Итого	71526 р. 50 1/2 к.

Р А С Х О Д Ъ.

а) на вспомошествованія	14153 р. 38 к.
б) на содержаніе пріютовъ	6030 " — "
в) на лѣченіе бѣдныхъ и канцелярскіе расходы	1589 " 88 1/2 "
Итого	21773 р. 27 1/2 к.

Оборотъ денежныхъ суммъ на содержаніе дѣтскаго пріюта:

ПРИХОДЪ. 1) остатокъ прошлаго года	2846 р. 87 к.
2) пожертвованія и доходъ съ разныхъ увеселеній	2542 " 41 "
Итого	5389 р. 28 к.

РАСХОДЪ. на пріютъ въ отчетномъ году	2169 " 46 "
ОСТАТОКЪ. къ 1-му Января 1893 года	3219 р. 82 к.

Отдѣленіе русскаго благотворительнаго общества въ г. Петроковѣ главнымъ образомъ направляетъ свою дѣятельность на поддержаніе пріюта Св. Софіи и кромѣ того на оказаніе помощи бѣднымъ русскимъ, проживающимъ въ губерніи.

Всѣхъ членовъ отдѣленія къ 1-му Января 1893 года состояло 105 человекъ, т. е. на 25 человекъ болѣе, чѣмъ въ предыдущемъ; слѣдовательно доходъ по членскимъ взносамъ увеличился на 150 р.

На приходъ въ 1892 г. поступило:

1) отъ Г. Варшавскаго Генераль-Губернатора	100 р. — к.
2) % отъ капитала	2253 " — "
3) членскихъ взносов	778 " — "
4) взаимныя визитовъ	1003 " 4 "
5) разныхъ пожертвованій	247 " 75 "
Итого	5181 р. 87 к.

Капиталъ къ 1-му Января 1893 г. равнялся 50069 р. 92 к.

Р А С Х О Д Ъ.

1) на содержаніе пріюта Св. Софіи	3817	р. 49	к.
2) на единовременныя и ежемѣсячныя пособія	623	" 30	"
3) на содержаніе церковныхъ сторожей	150	" —	"
4) на одежду и обувь воспитанниковъ обучаю-			
щихся ремесламъ	72	" 70	"
5) на разныя другіе расходы	886	" 41	"
Итого	5549	р. 90	к.

Кромѣ вышеуказанныхъ заведеній, въ Петроковской губерніи въ отчетномъ году состояли еще слѣдующія благотворительныя учрежденія:

Частныхъ больницъ	7
Гминныхъ домовъ призрѣнія	15
Дѣтскихъ пріютовъ	4
Водолѣбница д ра Бѣлинскаго	1
Итого	27

Всѣ эти учрежденія содержатся на средства частныхъ лицъ и гминныхъ обществъ.

з) Общество Краснаго Креста.

Существующій въ городѣ Лодзи Комитетъ Общества Краснаго Креста въ отчетномъ году состоялъ изъ 57 членовъ, въ числѣ которыхъ было:

Почетныхъ	2
Дѣйствительныхъ, со взносомъ не менѣе 10 р. въ годъ	41
Членъ благотворитель	1
Членовъ соревнователей	13

Дѣлами Комитета завѣдывало управленіе, состоящее изъ Предѣдателя, Вице-Предѣдателя, Казначея, пяти Членовъ и Дѣлопроизводителя. Суммы Комитета къ 1 Января 1893 г. составляли 15413 р. 80¹/₂ к.

Въ томъ числѣ:

Запаснаго капитала на надобности военнаго времени	8869	р. 72	к.
Капитала на пособія увѣчнымъ воинамъ	4520	" 81	"
На амбулаторную лечебницу спеціальныхъ суммъ	2023	" 27 ¹ / ₂	"

Въ теченіи года поступило суммъ:

Общихъ	676	" 48	"
Спеціальныхъ	5108	" 40	"

Израсходовано:

Изъ общихъ	418	" 64	"
Изъ спеціальныхъ	5056	" 94 ¹ / ₂	"
Къ 1-му Января 1893 года имѣлось	15723	р. 10	к.

Въ томъ числѣ:

Запаснаго капитала на военное время	9318	р. 93	к.
Для пособія увѣчнымъ воинамъ	4329	" 45	"
Спеціальныхъ суммъ на амбулаторную бесплатную лечебницу для бѣдныхъ	2674	" 73	"

Дѣятельность Лодзинскаго Комитета Краснаго Креста въ отчетномъ году заключалась:

А) Въ обезпеченіе потребностей Комитета для военнаго времени.

Какъ и въ прошломъ году, для этой цѣли Комитетъ отчислилъ сумму, опредѣленную уставомъ, т. е. двѣ трети изъ 90% годоваго поступления на капиталъ членскихъ взносовъ и пожертвованій, не имѣющихъ спеціальнаго назначенія. Отчисленіе это составило въ 1892 г. сумму въ 449 р. 20 к. и на эту цифру увеличился запасный капиталъ, который такимъ образомъ къ 1-му Января 1893 г. достигъ 9318 руб. 92 коп.

Б) Въ оказаніи помощи увѣчнымъ воинскимъ чинамъ на мѣстѣ ихъ жительства

Относительно этого рода дѣятельности общества слѣдуетъ сказать, что отчисляемый, опредѣленный уставомъ на этотъ предметъ % съ общей суммы, является недостаточнымъ и перевышка расхода надъ приходомъ покрывается изъ запаснаго капитала, вѣдствіе чего послѣдній ежегодно уменьшается. Это обстоятельство указываетъ на то, что эта часть дѣятельности Общества еще мало развита и что для поднятія ея необходима болѣе прочная постановка дѣла и изысканіе источниковъ для покрытія дефицита, который въ отчетномъ году выразился цифрою 191 руб. 36 коп.

В) Въ оказаніи помощи больнымъ, раненымъ и вообще лицамъ, пострадавшимъ отъ народныхъ бѣдствій.

1) Меры на случай появленія въ городѣ Лодзи холерной эпидеміи.

Въ 1892 году холерной эпидеміи въ городѣ Лодзи не было; но по распоряженію Главнаго Управленія Россійскаго Общества Краснаго Креста комитетъ принялъ участіе въ приготовительныхъ мѣрахъ на случай ея появленія. Для этого, по распоряженію Начальника губерній въ амбулаторной лечебницѣ Краснаго Креста былъ назначенъ одинъ изъ шести пунктовъ врачебной помощи жителямъ города Лодзи. Въ лечебницу было прикомандировано 5 врачей, фельдшера и санитары. Съ своей стороны Комитетъ испросилъ у Варшавскаго окружнаго управленія прикомандировать къ амбулаторной лечебницѣ одну сестру милосердія Елизаветинской общины спеціально на случай холеры и снабдилъ лечебницу необходимыми припасами и медикаментами. Сестра милосердія къ 1-му Декабря отбыла обратно въ общину, а санитарный пунктъ при лечебницѣ Краснаго Креста сохранилъ свое значеніе.

2) Амбулаторная бесплатная лечебница для бѣдныхъ города Лодзи.

Къ 1-му Января 1893 года, лечебница имѣла:

- 1) Врачебный бесплатный персоналъ изъ 30 врачей;
- 2) Врачебный комитетъ изъ числа тѣхъ-же врачей, избранныхъ баллотировкою для завѣдыванія амбулаторіей въ медицинскомъ и фармацевтическомъ отношеніяхъ;
- 3) Трехъ сестеръ милосердія, командированныхъ изъ Варшавской общины Св. Елизаветы, изъ которыхъ одна, старшая, кромѣ ухода за больными и помощи врачамъ, занимается также и хозяйственною частью амбулаторіи, одна изъ младшихъ записываетъ больныхъ и направляетъ къ подлежащему, по роду болѣзни, доктору, другая завѣдуетъ домашней аптекой;
- 4) Вольнонаемный фельдшеръ для перевязокъ по кожнымъ мужскимъ болѣзнямъ;
- 5) Двѣ прислуги мужская и женская.

Къ 1-му Января въ лечебницѣ состояло, инструментовъ, медикаментовъ и движимости на 2800 руб.

Съ отчетнаго года начато устройство библиотеки для врачей, на что израсходовано 250 руб. 70 коп.

Пріемъ больныхъ производится ежедневно кромѣ 46 праздничныхъ дней съ 10 часовъ утра до 3 часовъ дня.

Въ теченіи отчетнаго года оказана помощь по болѣзнямъ:

дѣтскимъ	2170 чел.
внутреннимъ	2036 "
глазнымъ	1719 "
женскимъ	1066 "
хирургическимъ	1066 "
накожнымъ и венерическимъ	537 "
нервнымъ	524 "
горловымъ и носовымъ	266 "
ушнымъ	218 "
желудка и кишекъ	137 "
зубнымъ	17 "
по перевязкамъ ранъ	2350 "
Итого	12106 лицамъ.

Израсходовано за 1892 годъ:

а) по счетамъ 1891 года за устройство елки въ пользу лечебницы	137 р. 20 к.
б) на содержаніе амбулаторной лечебницы по смѣтѣ	4000 " — "
и сверхъ смѣты	251 " 70 ¹ / ₂ "
в) дополнительные расходы разрѣшенные общи́мъ собраніемъ	553 " 70 "
г) случайные расходы	36 " 34 "
и д) Расходы въ счетъ слѣдующихъ лѣтъ	78 " — "
А всего на лечебницу израсходовано	5056 р. 94 ¹ / ₂ к.

Выдано безилатныхъ лекарствъ изъ домашней аптеки амбулаторной лечебницы по 6735 рецептамъ.

Каждый рецептъ домашней аптеки обошелся среднимъ числомъ въ 6¹/₂ коп., кромѣ того за сложные лекарства уплачено вольной аптекѣ по рецептамъ врачей 128 руб. 21 коп.

Каждому больному помощь съ лекарствами и перевязочными средствами обошлась въ 38¹/₂ к.

Запаснаго капитала амбулаторія не имѣетъ, а содержится на единовременныя и постоянныя пожертвованія.

Въ отчетномъ году изъявили желаніе вносить ежегодно определенное пожертвованіе на содержаніе амбулаторіи 63 лица, на сумму 1299 руб., въ счетъ постоянныхъ пожертвованій поступило 1564 р., единовременныхъ пожертвованій и разныхъ доходовъ въ отчетномъ году внесено 3544 р. 27¹/₂ коп.

Такимъ образомъ на содержаніе амбулаторіи въ отчетномъ году имѣлось:

остатка отъ 1891 г.	2023 р. 27 ¹ / ₂ к.
постоянныхъ пожертвованій	1564 " — "
единовременныхъ	3544 " — "
А всего	7131 р. 27 ¹ / ₂ к.

Остатка къ 1 Января 1893 года имѣется 2074 р. 73 к.

XI. О дѣлахъ по возстановленію законнаго владѣнія крестьянскими усадьбами.

Въ Петроковской губерніи всѣхъ случаевъ незаконнаго отчужденія крестьянскихъ усадебъ въ теченіи отчетнаго года обнаружено 221, изъ коихъ по 59 дѣламъ возбуждены судебные иски о возстановленіи законнаго владѣнія крестьянскими землями.

Въ числѣ остальныхъ 162 дѣлъ показаны всѣ случаи приобрѣтенія крестьянскихъ усадебъ евреями до изданія правилъ 11 іюня 1891 года.

VII. Дѣятельность Петроковскаго Отдѣленія Крестьянскаго Поземельнаго Банка.

(Приложеніемъ служатъ ведомости №№ 11, 11а и 11б).

Изъ приложенной къ сему обзору ведомости № 11 видно, что въ 1892 году по Петроковской губерніи поступило 35 заявленій о выдачѣ ссудъ, распределеніе которыхъ по уѣздамъ подробно указано въ той же ведомости № 11. По всѣмъ этимъ заявленіямъ приторговано 604-мя домохозяевами 3011 десятинъ 1436 саж. земли за сумму 302460 руб. 17 коп. съ испрошеніемъ ссуды въ 235201 руб.

Личнымъ составомъ Отдѣленія было произведено по Петроковской губерніи въ 1892 г. 28 осмотровъ и оцѣнокъ и представлено въ Совѣтъ Крестьянскаго Поземельнаго Банка 16 сдѣлокъ съ постановленіемъ Отдѣленія о размѣрѣ ссуды въ 111015 руб. и по одной сдѣлкѣ съ ходатайствомъ объ отказѣ. Совѣтомъ Банка рассмотрѣно и разрѣшено по 36-ти сдѣлкамъ ссудъ въ общемъ 184640 руб.

Въ теченіи отчетнаго года Отдѣленіемъ выдана 31 ссуда на сумму 184460 руб. и осталось къ выдачѣ разрѣшенныхъ 24 ссуды на сумму 101640 руб. выплата по нимъ не послѣдовала, вслѣдствіе не составленія сторонами актовъ купли-продажи или же актовъ квитанцій. Въ числѣ выданныхъ ссудъ значатся ссуды оставшіяся не выданными въ 1891 году.

Изъ послѣдней ведомости № 11 лит. Б. видно, что со дня открытія Учрежденія въ Отдѣленіе поступило по 1-е Января 1893 года всего 114 заявленій отъ 2193 домохозяевъ, приторговавшихъ земли 11564 десятины 2355 саж. за сумму 1194860 руб. съ испрошеніемъ Банковой ссуды 897865 руб. 80 коп. Изъ означенныхъ заявленій Отдѣленіемъ рассмотрѣно 86; изъ нихъ 73 представлено въ Совѣтъ Банка съ испрошеніемъ ссуды на 456569 руб., по 4-мъ сдѣлкамъ съ ходатайствомъ объ отказѣ ссуды и 9 сдѣлокъ разстроилось до представленія въ Совѣтъ Банка, какъ вслѣдствіе не согласія въ Товариществѣ, такъ и вслѣдствіе разбивки ихъ на болѣе мелкія группы.

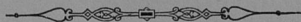

ПРИЛОЖЕНІЯ.

Госуд. публичная
историческая
Библиотека РСФСР
№ _____ 198 г.

П Р И Н О Ж Е Н И Е

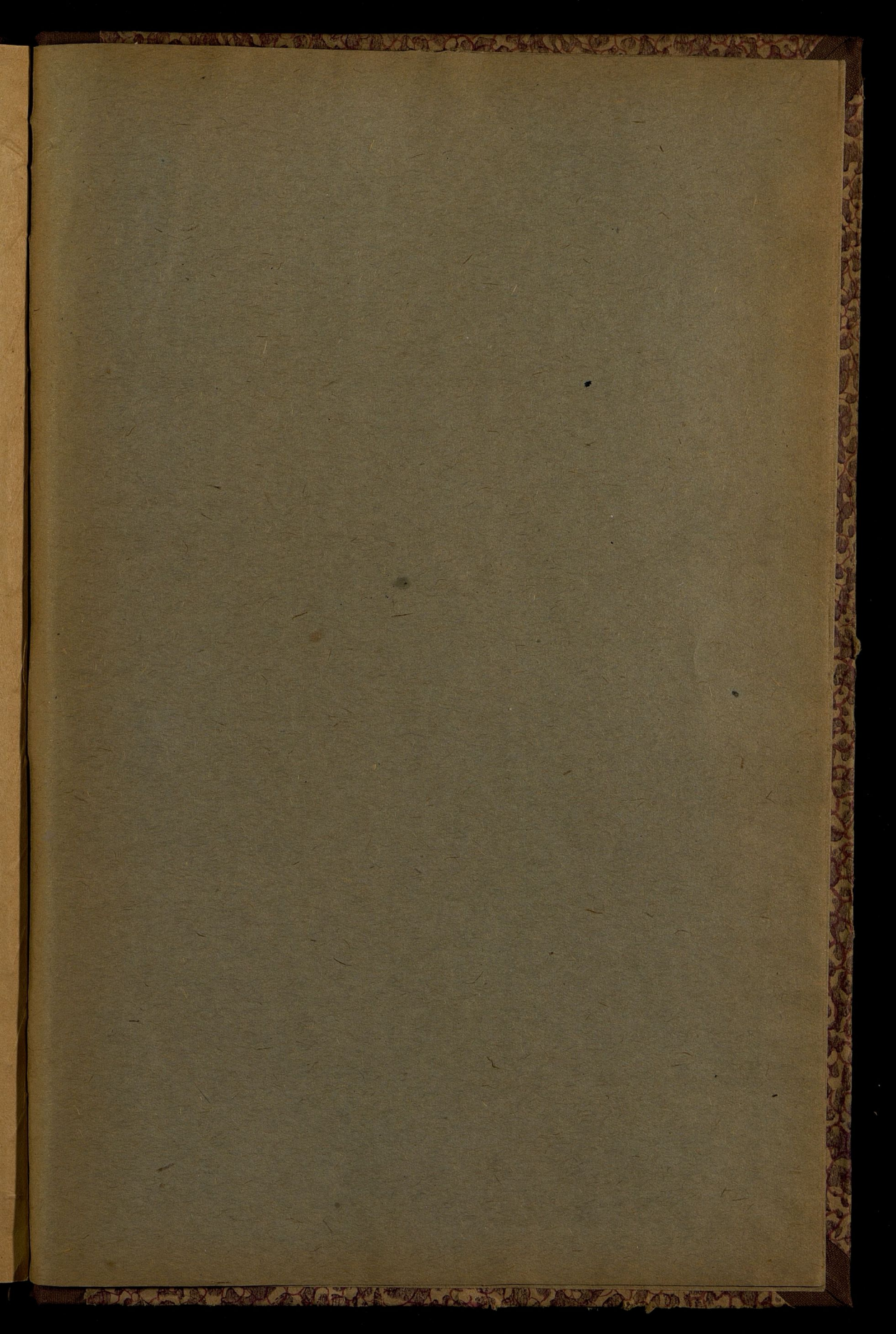

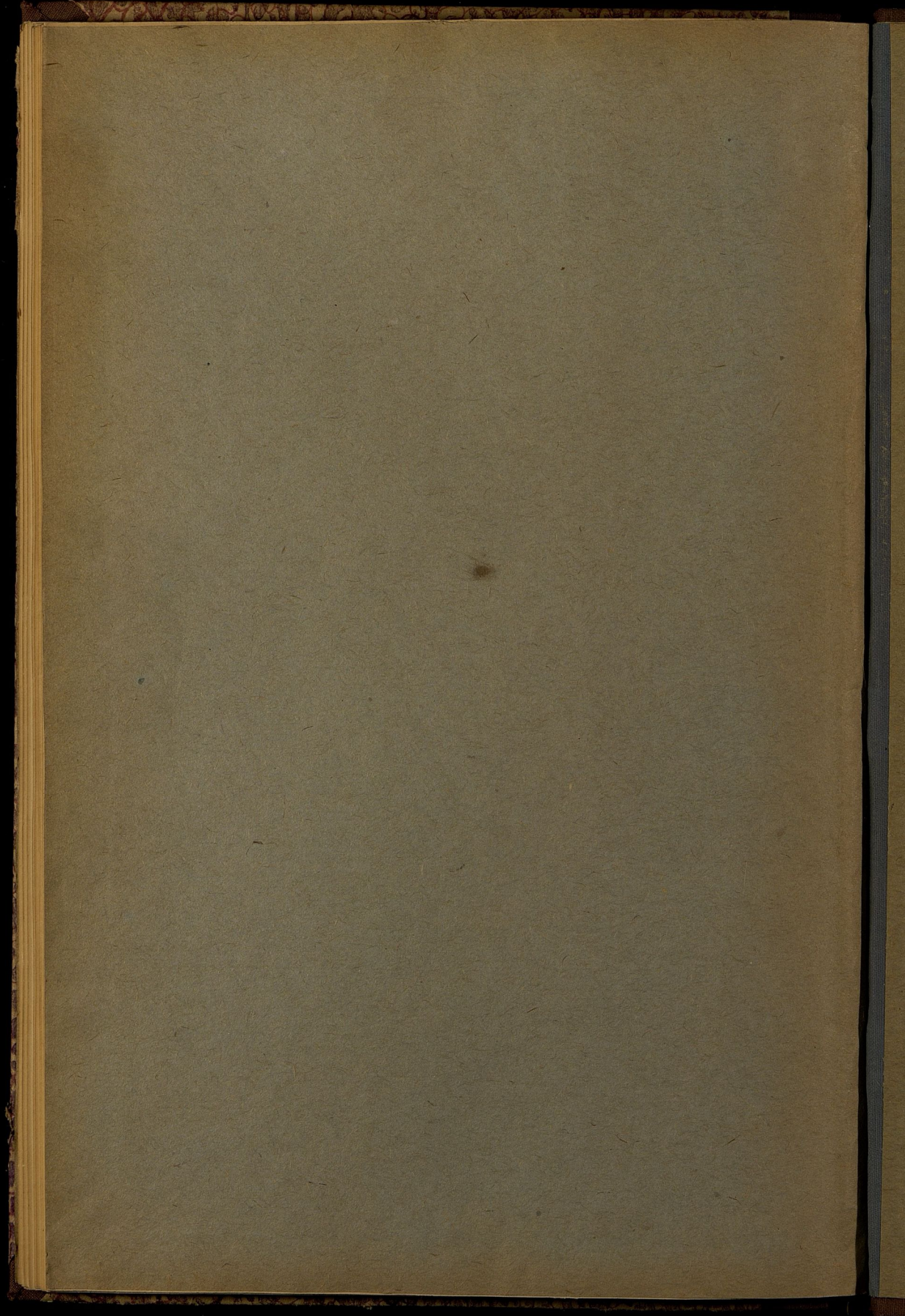

(лет крив)

Ос бр
негб

