

I
5113
1897

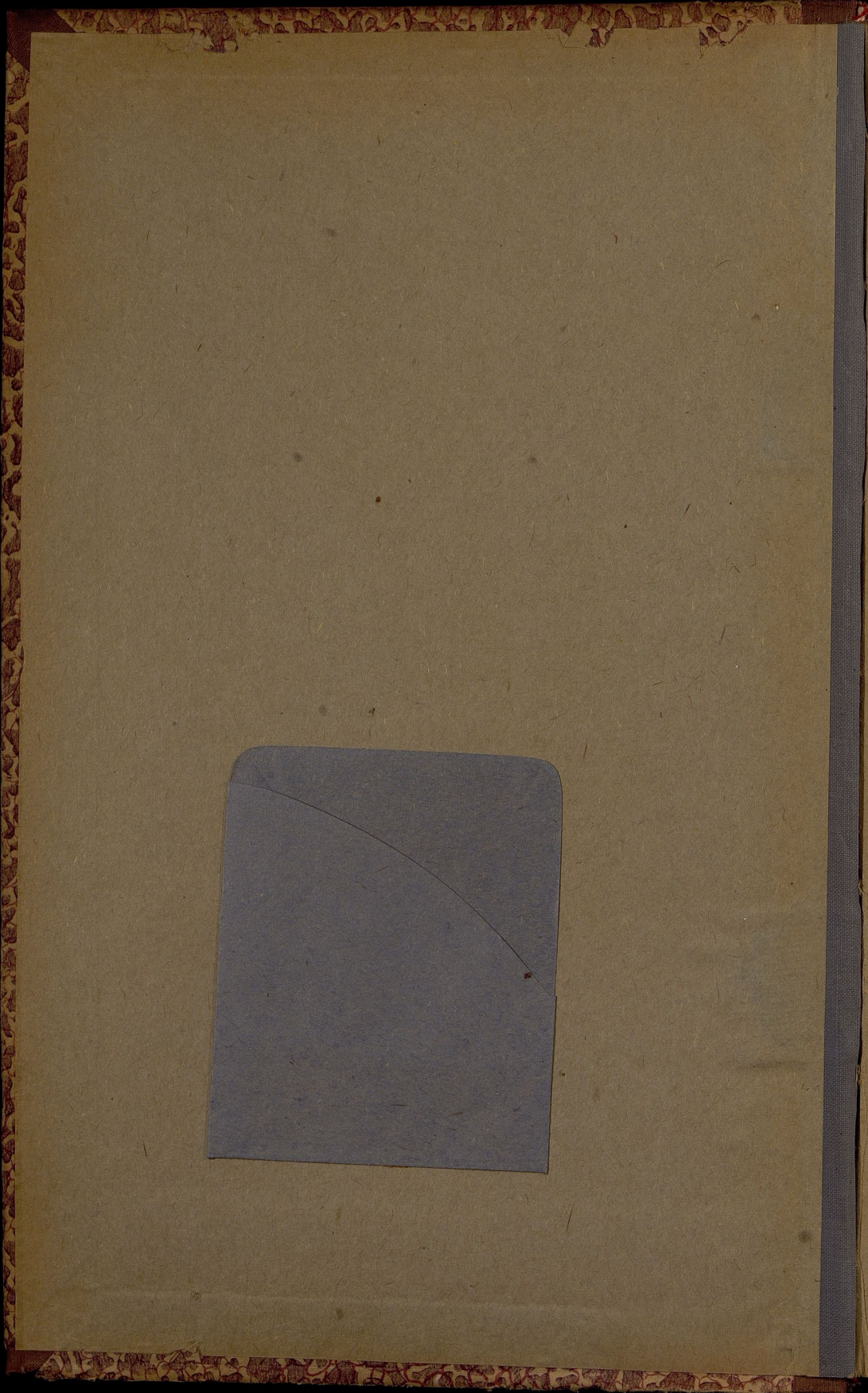

I
5113

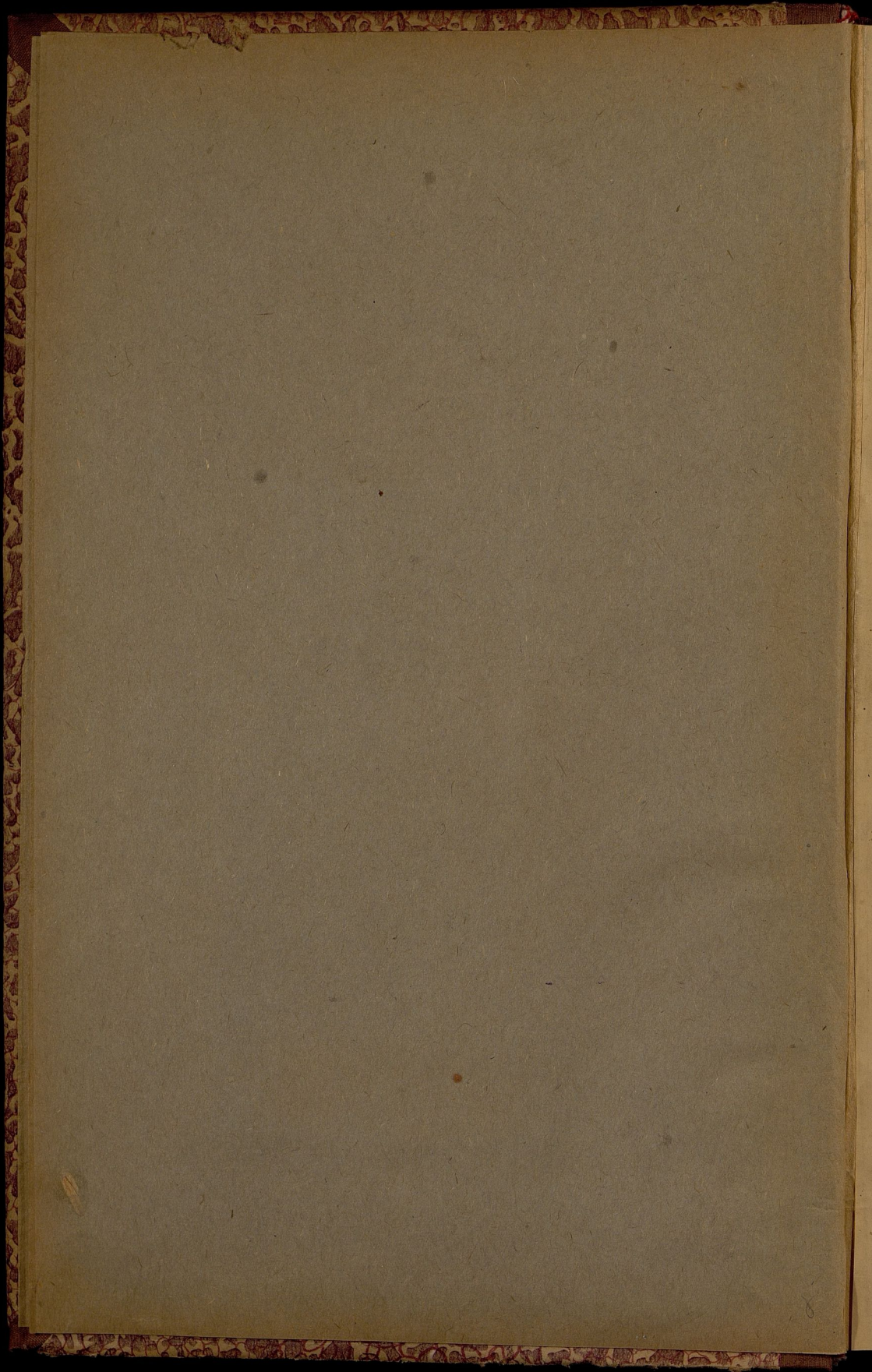

Ц. 49а
X-3



197

ОБЗОРЪ ПЕТРОКОВСКОЙ ГУБЕРНИИ

за 1897 годъ.

1907

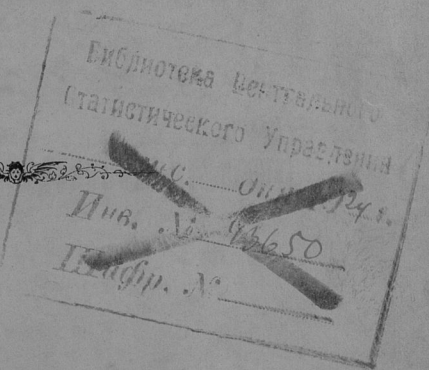
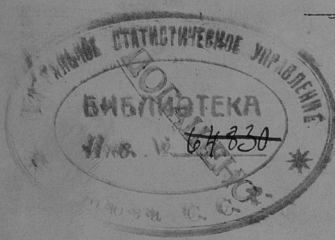

ПЕТРОВЪ.

Печатано въ Губернской Типографіи.

1899.

1907

30

I
5113



ОБЗОРЪ
ПЕТРОКОВСКОЙ ГУБЕРНИИ
за 1897 годъ.

(Приложеніе къ Всеподданнѣйшему отчету).

1
2
3
4
5
6
7
8
9
10
11
12
13
14
15
16
17
18
19
20
21
22
23
24
25
26
27
28
29
30
31
32
33
34
35
36
37
38
39
40
41
42
43
44
45
46
47
48
49
50
51
52
53
54
55
56
57
58
59
60
61
62
63
64
65
66
67
68
69
70
71
72
73
74
75
76
77
78
79
80
81
82
83
84
85
86
87
88
89
90
91
92
93
94
95
96
97
98
99
100

Госуд. публичная
историческая
библиотека РСФСР
№ 3438/1981 г.

ОГЛАВЛЕНІЕ.

Границы. стр. 1

I. Естественныя и производительныя силы губерніи и экономическая дѣятельность ея населенія.

| | | |
|----|--|----|
| а) | Земледѣліе. | 3 |
| | Скотоводство | 7 |
| | Садоводство. | 8 |
| | Распредѣленіе земель въ губерніи | — |
| | Лѣсоводство | 10 |
| б) | Обезпеченіе народнаго продовольствія | 15 |
| в) | Промышленность заводская и фабричная | 16 |
| | Свѣдѣнія о дѣятельности Петроковскаго губернскаго по фабричнымъ дѣламъ Присутствія | — |
| г) | Горнозаводская промышленность | — |
| д) | Торговля | 21 |
| е) | Движеніе населенія | 26 |

II. Подати и повинности.

| | | |
|----|--|----|
| А) | Окладныя и неокладныя подати и сборы | 29 |
| Б) | Государственныя и губернскіе сборы | 30 |
| | а) Транспортный сборъ | — |
| | б) Страховой сборъ | 31 |
| | в) Квартирный сборъ | 33 |
| | г) Сборъ по застрахованію скота | 34 |
| | д) Дорожный сборъ | 35 |
| В) | Городскіе доходы и расходы | 36 |
| | а) Божничный сборъ | — |
| | б) Училищный сборъ | 37 |
| Г) | Акцизный сборъ | — |
| Д) | Отправленіе натуральныхъ повинностей | 41 |
| | а) Военская повинность | — |
| | б) Квартирная повинность | 49 |
| | в) Подводная повинность | 51 |
| | г) Дорожная повинность | — |

III. Общественное благоустройство и благочиніе.

| | | |
|----|---|----|
| а) | Казенныя и общественныя зданія | 52 |
| б) | Дороги и мосты въ Петроковской губерніи | 53 |
| в) | Почтовые станціи и почтово-телеграфныя учрежденія | 55 |
| г) | Народная нравственность | 58 |
| | Свѣдѣнія о составѣ и дѣятельности земской стражи и Лодзинской городской полиціи | 60 |
| д) | Тюрьмы, аресты и этапы | 62 |
| е) | Пожары | 67 |
| ж) | Различныя происшествія и народныя бѣдствія | 68 |

IV. Народное здравіе и общественное призрѣніе.

| | |
|--|------|
| | стр. |
| а) Врачи | 68 |
| б) Эпидеміи и эпизоотіи | 70 |
| в) Насильственные и случайныя смерти | 72 |
| г) Больницы | 73 |
| д) Дома призрѣнія старцевъ | 77 |
| е) Дѣтскіе пріюты | 79 |
| ж) Благотворительныя общества | 81 |
| з) Общество Краснаго Креста | 86 |

V. Народное просвѣщеніе.

| | |
|---|-----|
| а) Учебныя заведенія и народное образованіе | 90 |
| б) Библіотеки, книжныя магазины и лавки, типографіи, литографіи, фотографіи и періодическія изданія | 102 |

VI. Крестьянское дѣло. 102

VII. Дѣятельность Петроновскаго Отдѣленія Крестьянскаго Поземельнаго Банка 114

Вѣдомости, приложенныя къ обзору губерніи.

- 1) О посѣвѣ и урожаѣ хлѣбныхъ— № 1
- 2) О фабрикахъ и заводахъ— № 2.
- 3) О движеніи постояннаго и непостояннаго населенія— № 3А.
- 4) О движеніи постояннаго населенія— № 3Б.
- 5) О движеніи непостояннаго населенія— № 3В.
- 6) О поступленіи сборовъ— № 4.
- 7) О распредѣленіи недоимокъ по городамъ и уѣздамъ— № 4 лит. а.
- 8) О числѣ и родѣ преступленій— № 5.
- 9) О пожарахъ— № 6.
- 10) О числѣ насильственныхъ и случайныхъ смертей— № 7.
- 11) О числѣ учебныхъ заведеній и учащихся— № 8.
- 12) О доходахъ и расходахъ городскихъ кассъ— № 9.
- 13) О состояніи запаснаго капитала городскихъ кассъ— № 10.
- 14) Свѣдѣнія о дѣятельности Петроновскаго Отдѣленія Крестьянскаго Поземельнаго Банка— № 11 и № 11 лит. а.
- 15) О приходѣ и расходѣ суммъ земскаго дорожнаго сбора.
- 16) Доходы съ божничныхъ кассъ.
- 17) Расходы божничныхъ кассъ.
- 18) Свѣдѣнія о ходѣ акцизнаго дѣла.
- 19) О количествѣ вина и спирта оставшагося, поступившаго и израсходованнаго въ 1896—97 г. г., не считая водочныхъ издѣлій.
- 20) О поступленіи доходовъ съ акциза съ 1896—97 г. г.
- 21) Объ эпидемическихъ болѣзняхъ.
- 22) О повальныхъ болѣзняхъ на домашнихъ животныхъ.

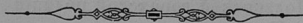

ОБЗОРЪ

ПЕТРОКОВСКОЙ ГУБЕРНІИ

за 1897 годъ.

Г Р А Н И Ц Ы.

Петровская губернія, составляя юго-западную часть Царства Польскаго, граничитъ: на сѣверѣ съ Варшавской и Калишской губерніями, на востокѣ съ Варшавскою же, Радомской и Кѣлецкой и на западѣ съ Пруссіей (112 в.); южной же стороною на небольшомъ относительно протяженіи (10 в. 352,5с) она прилегаетъ къ Австріи.

Въ административномъ отношеніи губернія раздѣляется на 8 уѣздовъ, заключающихъ въ себѣ 11 городовъ (3 заштатныхъ) и 141 гмину, изъ которыхъ двѣ чисто-посадскія, 38 смѣшанныхъ, т. е. состоящихъ изъ посада и селеній и 111 исключительно сельскихъ. Всѣхъ поселеній, считающихся административными единицами губерніи, какъ имѣющихъ во главѣ особыхъ должностныхъ лицъ—солтысовъ, въ губерніи—2854.*)

Города, гмины, посады и селенія распредѣляются по уѣздамъ слѣдующимъ образомъ:

| Названіе уѣздовъ. | Число городовъ. | | Число гминъ. | Въ составѣ послѣднихъ. | |
|-------------------------|-----------------|--------------|--------------|------------------------|----------|
| | Уѣздныхъ. | Безуѣздныхъ. | | Посадовъ. | Селеній. |
| Бендинскій | 1 | — | 19 | 8 | 191 |
| Брезинскій | 1 | 1 | 15 | 5 | 274 |
| Ласкій | 1 | 1 | 18 | 3 | 280 |
| Лодзинскій | 1 | 1 | 20 | 5 | 400 |
| Новорадомскій | 1 | — | 24 | 4 | 292 |
| Петровскій | 1 | — | 21 | 6 | 939 |
| Равскій | 1 | — | 13 | 3 | 264 |
| Ченстоховскій | 1 | — | 21 | 6 | 214 |
| Итого | 8 | 3 | 151 | 40 | 2854 |

(*) Мелкіе населенные пункты и фольварки отдѣльно не сосчитаны.

По имѣющимся въ уѣздныхъ страховыхъ отдѣленіяхъ даннымъ, общее по губерніи количество застрахованныхъ отъ огня недвижимостей доходило въ отчетномъ году до 301431, въ частности же:

| | Число строеній. | | | | Итого |
|---|-----------------|------------|--------------|------------|--------|
| | Каменныхъ. | | Деревянныхъ. | | |
| | Жилыхъ. | Не жилыхъ. | Жилыхъ. | Не жилыхъ. | |
| Въ деревняхъ, поселкахъ фольваркахъ | 8118 | 11261 | 80708 | 129318 | 229405 |
| Въ посадахъ | 2127 | 1052 | 6717 | 11241 | 21137 |
| Въ городахъ | 20291 | 10785 | 9407 | 10406 | 50889 |
| Всего | 30536 | 23098 | 96832 | 150965 | 301431 |

Кромѣ того имѣется:

| | Казенныхъ строеній. | | Городскихъ строеній. | | | | Частныхъ строеній построенныхъ на чужихъ земляхъ. | | | | Временныхъ и новопостроенныхъ. | | | | И Т О Г О. | | |
|---|---------------------|--------|----------------------|---------------|-------------|---------------|---|---------------|-------------|---------------|--------------------------------|---------------|---------|--------|------------------------|---------|--------|
| | Жилыхъ. | Нежил. | Камен-ныхъ. | Дере-вн-ныхъ. | Камен-ныхъ. | Дере-вн-ныхъ. | Камен-ныхъ. | Дере-вн-ныхъ. | Камен-ныхъ. | Дере-вн-ныхъ. | Камен-ныхъ. | Дере-вн-ныхъ. | Жилыхъ. | Нежил. | | | |
| | | | | | | | | | | | | | | | | Жилыхъ. | Нежил. |
| Въ деревняхъ, поселкахъ и фольваркахъ | 60 | 24 | 161 | 289 | 42 | 30 | 58 | 85 | 307 | 173 | 845 | 477 | 159 | 191 | 1169 | 1395 | 5465 |
| Въ посадахъ | 6 | 8 | 2 | 3 | 19 | 7 | 14 | 31 | 14 | 4 | 23 | 17 | 61 | 55 | 72 | 98 | 434 |
| Въ городахъ | 26 | 33 | 2 | 26 | 48 | 57 | 28 | 69 | 62 | 28 | 99 | 199 | 616 | 583 | 106 | 172 | 2154 |
| Всего | 92 | 65 | 165 | 318 | 109 | 94 | 100 | 185 | 383 | 205 | 967 | 693 | 836 | 829 | 1347 | 1665 | 8053 |

Такимъ образомъ, въ губерніи насчитывается всего до 309,484 строеній: нежилыхъ 178117 и жилыхъ 131367. Изъ послѣдняго числа на города приходится 30685, на посады 9055 и на сельскія поселенія 91627.

Пространство, занимаемое Петроковскою губерніею, равняется 10810,4 квадратнымъ верстамъ.

Уѣзды по величинѣ площади располагаются въ нижеслѣдующемъ порядкѣ:

- 1) Петроковскій
- 2) Новоратомскій
- 3) Ченстоховскій
- 4) Ласкскій
- 5) Вендинскій
- 6) Равскій
- 7) Брезинскій
- 8) Лодзинскій

Пространство въ квадратныхъ верстахъ.

| | |
|----------------------------|---------|
| 1) Петроковскій | 1839,5 |
| 2) Новоратомскій | 1872,2 |
| 3) Ченстоховскій | 1689,2 |
| 4) Ласкскій | 1228,3 |
| 5) Вендинскій | 1207,4 |
| 6) Равскій | 1147,3 |
| 7) Брезинскій | 984,1 |
| 8) Лодзинскій | 842,4 |
| Вся губернія | 10810,4 |

I. Естественныя и производительныя силы губерніи и экономическая дѣятельность ея населенія.

а) Земледѣліе.

(Прилагается ведомость № 1).

Посѣвы озимыхъ хлѣбовъ осенью 1896 года произведены были при весьма благоприятной, теплой, немного влажной погодѣ и къ зимѣ настолько окустились, что давали надежду на хорошій урожай.

Зима 1896/7 г. была мягкая, почти сухая и въ началѣ малоснѣжная; только во второй половинѣ Января поля покрылись довольно толстымъ слоемъ снѣга при морозахъ, достигавшихъ 20° Р., а въ концѣ февраля, вслѣдствіе оттепелей, снѣгъ сошелъ и озимые всходы показались въ удовлетворительномъ состояніи. Вредныхъ для растительности, позднихъ заморозковъ и другихъ атмосферическихъ явленій не наблюдалось, кромѣ лишь нѣсколькихъ дней въ февралѣ мѣсяцѣ съ сильнымъ вѣтромъ.

Весна наступила въ первыхъ числахъ марта, когда и приступлено къ полевымъ работамъ и посѣву яровыхъ хлѣбовъ, но съ 20 марта полились почти непрерывные холодные дожди, продолжавшіеся съ небольшими промежутками до 10 апрѣля, вслѣдствіе чего какъ полевая работа, такъ и посѣвы были приостановлены, посадка картофеля затянулась до конца апрѣля, а всходы яровыхъ хлѣбовъ, ржи, ячменя, овса и масличныхъ растений шли весьма туго, такъ какъ съ 10 апрѣля было только нѣсколько теплыхъ дней, а все остальное время непрерывные холодные дожди, которые, продолжаясь до 5 мая, задержали ростъ всѣхъ вообще озимыхъ хлѣбовъ, посадку корнеплодовъ и обсеменение яровыхъ полей, главнымъ же образомъ, неблагоприятно отразились на картофелѣ подвергнушемся въ мѣстахъ низменныхъ гніенію такъ, что часть его, хотя и незначительную сравнительно съ обсемененною площадью, пришлось перепахать и вновь засадить.

Дрѣтеніе озимой ржи сопровождалось теплою погодою съ умеренными дождями. Въ половинѣ мая рожь считалась нормальной только въ Петровскомъ, Брезинскомъ, Ласкомъ и Равскомъ уѣздахъ, въ остальныхъ же уѣздахъ она считалась нѣсколько ниже средней.

Озимая пшеница по степени ожидавшихся урожаевъ представлялась въ томъ же видѣ, какъ и рожь. Ростъ раннихъ яровыхъ хлѣбовъ и всходы позднихъ были малоуспѣшны благодаря тѣмъ же часто перепадавшимъ дождямъ безъ особой теплоты, такъ необходимой при чрезвычайной влажности почвы. Къ числу особыхъ атмосферическихъ явленій этого періода слѣдуетъ отнести тотъ давно не наблюдавшійся въ здѣшнемъ краѣ фактъ, что 1 мая повсемѣстно въ губерніи выпалъ снѣгъ, плотно покрывшій землю въ теченіи нѣсколькихъ часовъ при вообще крайне низкой температурѣ.

Во второй половинѣ мая производилась посадка капусты и другихъ корнеплодовъ, а также первая перепахка полей подъ озимые посѣвы 1898 года.

Теплая солнечная погода установилась съ половины мая и, въ значительной степени поправивъ всю вообще растительность, дала возможность закончить къ началу іюня посѣвы самыхъ позднихъ яровыхъ хлѣбовъ—проса и гречихи. Отцвѣвшая озимая рожь наливалась при вполне благоприятныхъ условіяхъ и урожай ея, по сообщеніямъ изъ всѣхъ уѣздовъ, ожидался средній (96—110%), а по Новорадомскому уѣзду, гдѣ грунтъ болѣе песчаный, приближался къ хорошему (110—125%).

Озимая пшеница также была удовлетворительна, какъ и рожь; нѣсколько худшими были овесъ и ячмень, значительно потерпѣвшіе отъ чрезмѣрной весенней влаги и недостатка тепла, послѣдствіемъ чего въ низинахъ оказались вымочки, а на остальныхъ поляхъ недостатокъ роста и край-

няя слабость стеблей, не получивших густой зеленой окраски. Стручковые растения (горохъ и фасоль), по большинству уѣздовъ, отмѣчены были къ концу мая ниже средняго урожая, а корнеплоды, какъ свекла и морковь, начали поправляться именно послѣ наступленія теплой погоды. Картофельныя поля, потребовавшія въ мѣстахъ сырыхъ и низкихъ повторенія посѣвовъ, такъ какъ часть зерна успѣла снѣтъ до наступленія теплой погоды, не давали надежды даже на средній урожай; къ окучиванію раннихъ посѣвовъ картофеля приступлено съ началомъ іюня. Къ этому времени огородныя растения находились въ положеніи неудовлетворительномъ.

Луговые и посѣянные на поляхъ травы, достаточно окрѣвшія, пошли въ ростъ, уборка перваго покоса клевера повсемѣстно началась при благоприятной погодѣ; мѣстами начали такъ же косебу двукосныхъ луговъ. Вывозка навозовъ подъ озими 1898 г. и первая перепахка сихъ полей произведена была успѣшно.

Погода за это время стояла ясная, сухая, теплая при нѣсколькихъ дождяхъ, что вмѣстѣ взятое очень хорошо отразилось на растительности и успѣшномъ ходѣ сельско-хозяйственныхъ работъ, но, не смотря на это, яровые хлѣба, пострадавшіе въ значительной степени отъ непомѣрной весенней влаги и въ части вымокшіе въ низменныхъ мѣстахъ, не давали надежды на такой же урожай, въ какомъ представлялись тогда же озимыя рожь и пшеница въ мѣстахъ съ болѣе песчанымъ и легкимъ грунтомъ.

Самые поздніе посѣвы гречихи и проса дали хорошіе всходы. Уборка съ полей озимаго рапса, который высѣвается здѣсь только въ крупныхъ хозяйствахъ, закончена была въ первой половинѣ іюня, одновременно съ вывозкой навозовъ на озимыя поля 1898 г., вырванные по первому разу вполне успѣшно.

Окучка картофельныхъ полей, вообще поправившихся подѣ влияніемъ хорошей погоды, закончилась въ половинѣ іюня и тогда же на стебляхъ раннихъ посѣвовъ изрѣдка началъ появляться цвѣтъ. Ростъ садовыхъ плодовъ отмѣченъ былъ за іюнь удовлетворительнымъ, но количество ихъ меньше обыкновеннаго, какъ полагалось, вслѣдствіе сильныхъ вѣтровъ и холода во время цвѣтенія деревьевъ.

Въ концѣ мая и въ началѣ іюня, въ Ченстоховскомъ, Новорадомскомъ и Равскомъ уѣздахъ, выпавшимъ градомъ повреждены были яровые и озимые посѣвы, всего на общую сумму около 6200 руб.

Въ теченіе первыхъ двухъ недѣль іюля проходили частые дожди, помѣшавшіе успѣшной свозкѣ въ сараи и укладкѣ въ скирды озимой ржи, а также подоспѣвшей уже уборкѣ пшеницы и отчасти ячменя, который отмѣченъ былъ лучшимъ лишь по Ченстоховскому, Новорадомскому и Равскому уѣздамъ, не превышая однако урожая посредственнаго.

Во всякомъ случаѣ перешедшіе дожди поправили состояніе яровыхъ хлѣбовъ и главнымъ образомъ благотворно вліяли на произрастаніе картофеля, урожай котораго по Новорадомскому, Равскому и Ченстоховскому уѣздамъ, ожидался нѣсколько лучше средняго, по Бендинскому ниже средняго (90%), а по остальнымъ уѣздамъ средній.

Окучка свеклы и очистка капусты отъ сорныхъ травъ были закончены въ половинѣ іюля, но вторая выорка паровыхъ полей подѣ будущіе озимые посѣвы задержалась вслѣдствіе болѣе снѣжныхъ работъ по уборкѣ озимой ржи.

Озимые посѣвы, уборка коихъ произведена повсемѣстно во второй половинѣ іюля, по количеству и качеству зерна, оказались вообще нѣсколько ниже средняго, чему главная причина избытокъ дождей, которые, за исключеніемъ немногихъ впрочемъ, кратковременныхъ промежутковъ солнечной погоды, продолжались до первыхъ чиселъ августа, сопровождааясь нерѣдко рѣзкими пониженіями температуры. Благодаря этому, всѣ яровые хлѣба во время уборки ихъ съ полей почервѣли.

Картофель по той же дождливой погодѣ не оправдалъ возлагавшейся на него надежды, такъ какъ по всей губерніи на низменныхъ мѣстахъ подвергся гніенію, а на грунтахъ болѣе возвышенныхъ и даже на песчаныхъ не достигъ нормальнаго сбора.

Вывозка на поля удобрения, выорка полей под будущіе озимыя посѣвы и начавшаяся въ концѣ августа косьба луговъ втораго покоса, а также уборка садовыхъ плодовъ окончены своевременно. Въ рабочихъ рукахъ недостатка не было и заработная плата существовала умѣренная.

Вредныхъ для растительности насѣкомыхъ не замѣчалось и особыхъ бѣдствій въ хозяйственномъ отношеніи въ отчетное время не было.

Вообще урожай озимыхъ и яровыхъ хлѣбовъ и картофеля по Петроковской губерніи въ 1897 г. представляется въ слѣдующемъ видѣ:

| Названіе уѣздовъ. | Посѣяно четвертей. | | | Собрано четвертей. | | |
|---------------------|--------------------|------------------|------------|--------------------|----------|------------|
| | Озимыхъ хлѣбовъ. | Яровыхъ хлѣбовъ. | Картофеля. | Озимыхъ. | Яровыхъ. | Картофеля. |
| Бендинскій . . . | 28586 | 26548 | 107607 | 121364 | 84788 | 410732 |
| Брезинскій . . . | 26964 | 19685 | 72026 | 91257 | 72678 | 301175 |
| Ласкій | 37292 | 31977 | 85597 | 95733 | 136113 | 299351 |
| Лодзинскій | 23125 | 18393 | 65055 | 99380 | 77537 | 287001 |
| Новорадомскій . . | 40176 | 37974 | 118815 | 180864 | 160159 | 648726 |
| Петроковскій . . . | 45071 | 39850 | 112311 | 162246 | 164121 | 411237 |
| Равскій | 30369 | 29274 | 62886 | 113742 | 130979 | 316902 |
| Ченстоховскій . . . | 29159 | 35248 | 99048 | 110740 | 120237 | 571302 |
| Итого | 260742 | 238949 | 723345 | 975326 | 946612 | 3246426 |
| Въ 1896 году . . . | 254623 | 247197 | 682267 | 1107755 | 1079214 | 3280619 |

Изъ этой таблицы видно, что посѣвъ яровыхъ хлѣбовъ въ отчетномъ году былъ произведенъ въ меньшихъ, а озимыхъ и картофеля въ большихъ размѣрахъ, именно: яровыхъ на 8248 четв. менѣе, а озимыхъ на 6129 четв. и картофеля на 41078 четв. болѣе противъ 1896 г.

Въ частности, по роду хлѣбовъ, сборъ посѣвовъ по уѣздамъ представляется въ слѣдующемъ видѣ:

| Уѣзды. | Озимыхъ хлѣбовъ. | | | Яровыхъ хлѣбовъ. | | | | | | Итого. |
|---------------------|------------------|----------|---------|------------------|----------|---------|-----------|--------|---------------------------|---------|
| | Ржи. | Пшеницы. | Итого. | Ржи. | Пшеницы. | Ячменя. | Гречи-хи. | Овса. | Остальн. яровыхъ хлѣбовъ. | |
| Бендинскій . . . | 110219 | 11145 | 121364 | 2326 | 865 | 33733 | 1364 | 42590 | 3910 | 84788 |
| Брезинскій . . . | 80016 | 11241 | 91257 | 43 | -- | 13057 | 2217 | 53586 | 3775 | 72678 |
| Ласкій | 72939 | 22794 | 95733 | 932 | 165 | 29945 | 5246 | 78550 | 21275 | 136113 |
| Лодзинскій | 91890 | 7490 | 99380 | 218 | -- | 10710 | 2152 | 56534 | 7923 | 77537 |
| Новорадомскій . . | 148143 | 32721 | 180864 | 680 | -- | 39938 | 5203 | 101465 | 12873 | 160159 |
| Петроковскій . . . | 126472 | 35774 | 162246 | 119 | -- | 41448 | 8359 | 88742 | 25453 | 164121 |
| Равскій | 101767 | 11975 | 113742 | 3587 | -- | 20139 | 2619 | 95643 | 8991 | 130979 |
| Ченстоховскій . . . | 100700 | 10040 | 110740 | 1615 | -- | 27700 | 3958 | 77003 | 9961 | 120237 |
| Итого | 832146 | 143180 | 975326 | 9520 | 1030 | 216670 | 31118 | 594113 | 94161 | 946612 |
| Въ 1896 г. | 945142 | 162613 | 1107755 | 8214 | 856 | 248570 | 29170 | 713088 | 79315 | 1079214 |

Сопоставленіе обѣихъ вышеприведенныхъ таблицъ указываетъ, что въ отчетномъ году урожай въ процентномъ отношеніи къ посѣвамъ оказался лучшимъ: озимыхъ хлѣбовъ по Бендинскому, Лодзинскому и Новорадомскому, а яровыхъ по Ласкому, Лодзинскому, Петроковскому и Равскому, картофель же оказался болѣе урожайнымъ въ Ченстоховскомъ, Новорадомскомъ, Равскомъ и Лодзинскомъ уѣздахъ.

Среднія цѣны на хлѣбные продукты во всей губерніи въ отчетномъ году и за два предыдущіе годы указываетъ слѣдующая таблица:

| За четверть. | Весною. | | | Осенью. | | |
|---------------------|------------------|--------------------|------|---------|---------------------|-------|
| | 1895 | 1896 | 1897 | 1895 | 1896 | 1897 |
| | Рубли и копейки. | | | | | |
| Пшеницы | 8 54 | 8 7 | 9 23 | 8 — | 8 48 ^{3/4} | 10 28 |
| Ржи | 6 11 | 5 87 | 6 83 | 6 3 | 6 37 ^{3/4} | 7 75 |
| Ячменя | 5 47 | 5 35 | 5 84 | 5 36 | 5 85 ^{1/4} | 6 52 |
| Гречихи | 6 94 | 7 — | 6 85 | 6 94 | 6 70 | 6 99 |
| Гороха | 8 80 | 8 20 | 8 70 | 8 80 | 8 25 ^{3/4} | 9 19 |
| Овса | 4 75 | 5 60 | 5 46 | 5 2 | 5 26 ^{3/4} | 6 2 |
| Картофеля | 2 65 | 2 2 ^{1/2} | 2 35 | 2 13 | 2 8 | 2 52 |

Въ рабочихъ рукахъ во время полевыхъ работъ недостатка не ощущалось и заработная плата существовала слѣдующая:

| | | На продовольствіи нанимателя. | На собственномъ продовольствіи. |
|----------------------------|-------------------------------|-------------------------------|---------------------------------|
| <i>а) Во время посѣва:</i> | | | |
| конному | { съ одною лошадыю | 1 руб. 39 коп. | 2 руб. 4 коп. |
| работнику | { съ двумя лошадыми | 2 " 4 " | 2 " 33 " |
| пѣшему работнику | — " 35 " | — " 41 " | |
| " работницѣ | — " 24 " | — " 30 " | |

| | | | |
|------------------------------|-------------------------------|-------------|-------------|
| <i>б) Во время сѣнокоса:</i> | | | |
| конному | { съ одною лошадыю | 1 руб. 42 " | 1 руб. 48 " |
| работнику | { съ двумя лошадыми | 2 " 15 " | 2 " 49 " |
| пѣшему работнику | — " 46 " | — " 53 " | |
| " работницѣ | — " 31 " | — " 38 " | |

| | | | |
|----------------------------|-------------------------------|-------------|-------------|
| <i>в) Во время жатвы:</i> | | | |
| конному | { съ одною лошадыю | 1 руб. 52 " | 1 руб. 55 " |
| работнику | { съ двумя лошадыми | 2 " 45 " | 2 " 78 " |
| пѣшему работнику | — " 49 " | — " 57 " | |
| " работницѣ | — " 36 " | — " 43 " | |

Урожай сѣна въ 1897 году выражается слѣдующими цифровыми данными:

| Названіе уѣздовъ. | Количество десятинь сѣнокосныхъ луговъ. | | Количество пудовъ собраннаго сѣна. | | |
|-------------------------|---|-------------|------------------------------------|-----------------|----------|
| | Однокосныхъ. | Двукосныхъ. | По 1-му покосу. | По 2-му покосу. | Всего. |
| Бендинскій | 7802 | 5899 | 681037 | 392000 | 1073037 |
| Брезинскій | 3051 | 2550 | 253233 | 124950 | 378183 |
| Ласкій | 6687 | 6003 | 615204 | 414207 | 1029411 |
| Лодзинскій | 4776 | 4022 | 556995 | 180990 | 737985 |
| Новорадомскій | 15855 | 15299 | 1419973 | 576313 | 1996286 |
| Петроковскій | 10840 | 9653 | 1313608 | 598486 | 1912094 |
| Равскій | 7575 | 6895 | 766912 | 334431 | 1101343 |
| Ченстоховскій | 9606 | 8230 | 1239846 | 740206 | 1980052 |
| Итого | 66192 | 58551 | 6846808 | 3361583 | 10208391 |
| Въ 1896 году | 70850 ^{1/2} | 91516 | 6190642 | 2916578 | 9107220 |

Изъ этой вѣдомости оказывается, что сѣно собиралось на пространствахъ меньшемъ предшествовавшаго 1896 г. на однокосныхъ лугахъ на 4658 и двукосныхъ на 32965, а всего на 37623 десятины, сѣна же собрано по 1-му покосу на 656166 и 2-му на 445005 пудовъ болѣе прошлагодняго сбора.

Скотоводство.

По даннымъ за 1897 г. въ губерніи числилось разнаго рода скота (за исключеніемъ телятъ, число которыхъ доходило до 40531) 667137 головъ, въ томъ числѣ:

| | |
|--------------------------|--------|
| Лошадей | 118881 |
| Рогатаго скота | 250733 |
| Овецъ простыхъ | 101660 |
| „ тонкорунныхъ | 121288 |
| Козъ | 1587 |
| Свиней | 72988 |

Итого 667137

При сравненіи этихъ данныхъ съ таковыми же за 1896 годъ оказывается, что число лошадей въ губерніи уменьшилось на 4254, рогатаго скота на 314, свиней на 2228 головъ, число же овецъ увеличилось, сравнительно съ предыдущимъ годомъ, на 2830 и козъ на 40 головъ.

На сто душъ наличнаго населенія губерніи въ отчетномъ году приходилось: 7,3% лошадей, 15,4% головъ рогатаго скота, 0,39 овецъ и 0,01 свиней.

По группамъ владѣнія скотъ въ губерніи распредѣляется слѣдующимъ порядкомъ:

| Наименованіе скота. | У город-скихъ жителей. | Въ дворянскихъ владѣніяхъ. | У крестьянскаго населенія. | | |
|--------------------------|------------------------|----------------------------|----------------------------|------------|--------|
| | | | Посадскаго. | Сельскаго. | Всего. |
| Лошадей | 8684 | 22502 | 5342 | 82353 | 118881 |
| Рогатаго скота | 5075 | 37912 | 10616 | 197130 | 250733 |
| Овецъ простыхъ | 985 | 30014 | 1888 | 68773 | 101660 |
| „ тонкорунныхъ | 520 | 120762 | 6 | — | 121288 |
| Козъ | 529 | 112 | 491 | 455 | 1587 |
| Свиней | 3963 | 9832 | 3897 | 55296 | 72988 |
| Итого | 19756 | 221134 | 22240 | 404007 | 667137 |

Изъ таблицы этой видно, что крестьянскому населенію губерніи принадлежитъ 64,0% всего наличнаго скота, крупнымъ землевладѣльцамъ 33,1% и городскимъ жителямъ 29,0%.

Степень обезпеченности крестьянскаго населенія губерніи скотомъ обрисовывается довольно наглядно слѣдующею таблицею:

Казенныя земли по пространству распредѣляются по уѣздамъ въ слѣдующемъ нисходящемъ порядкѣ:

| | | | |
|---------------------|---|-------|--------|
| Ченстоховскій уѣздъ | . | 16221 | десят. |
| Равскій | " | 11787 | " |
| Бендинскій | " | 8444 | " |
| Брезинскій | " | 6007 | " |
| Петроковскій | " | 5890 | " |
| Ласкій | " | 5804 | " |
| Новорадомскій | " | 4218 | " |
| Лодзинскій | " | 373 | " |

Затѣмъ слѣдуютъ земли, принадлежащія городамъ и посадамъ:

| | | | |
|---------------------|---|--------------------|--------|
| Ченстоховскій уѣздъ | . | 10935 | десят. |
| Бендинскій | " | 8283 | " |
| Новорадомскій | " | 6917 | " |
| Брезинскій | " | 5593 | " |
| Ласкій | " | 5582 | " |
| Петроковскій | " | 5005 | " |
| Лодзинскій | " | 4929 $\frac{1}{2}$ | " |
| Равскій | " | 4360 | " |

И, наконецъ, церковныя и училищныя:

| | | | |
|--------------------|---|-------------------|--------|
| Петроковскій уѣздъ | . | 320 | десят. |
| Новорадомскій | " | 229 | " |
| Лодзинскій | " | 220 | " |
| Ласкій | " | 202 | " |
| Ченстоховскій | " | 197 $\frac{1}{2}$ | " |
| Брезинскій | " | 141 | " |
| Равскій | " | 140 | " |
| Бендинскій | " | 129 | " |

Лѣсоводство.

Правильное лѣсное хозяйство въ губерніи въ частныхъ имѣніяхъ мало гдѣ заведено. Лѣса повсемѣстно рубятся какъ придется, безъ всякой системы и порядка. Исключеніе составляютъ лѣса маіоратные и обремененныя сервитутами. Подесятинное распредѣленіе всей площади лѣсовъ отдѣльно по уѣздамъ представляется въ слѣдующемъ видѣ:

| Названіе уѣзда. | Владѣльческіе лѣса. | Крестьянскіе. | Городскіе и общественныя. | Итого. |
|-------------------------|---------------------|---------------|---------------------------|--------|
| Бендинскій | 14833 | 5204 | 1589 | 21626 |
| Брезинскій | 8007 | 118 | — | 8125 |
| Ласкій | 15731 | 1759 | 1898 | 19388 |
| Лодзинскій | 6550 | 225 | 1113 | 7888 |
| Новорадомскій | 3300 | 3084 | 2085 | 8469 |
| Петроковскій | 23908 | 4221 | 944 | 29073 |
| Равскій | 6973 | 1611 | 597 | 9181 |
| Ченстоховскій | 23152 | 897 | 1161 | 25210 |
| Итого | 102454 | 17119 | 9387 | 128960 |

Свѣдѣнія о казенныхъ и въ свѣдѣніи казны состоящихъ лѣсахъ, расположенныхъ въ Петроковской губерніи, представляются въ слѣдующемъ видѣ:

Къ 1-му Января 1898 года общая площадь лѣсовъ, состоящихъ въ вѣдѣніи казеннаго лѣснаго управленія опредѣлилась въ . 69222,74 дес.

Распредѣленіе лѣсовъ по праву собственности и по ихъ назначенію, опредѣлившееся къ 1-му Января 1898 года, видно изъ нижеслѣдующихъ цифръ:

| | |
|---|---------------|
| 1) Лѣса, принадлежащіе казнѣ всецѣло | 52975,19 дес. |
| 2) Лѣса, состоящіе въ спорѣ между казною и частными лицами | 209 дес. |
| 3) Лѣса, приписанные къ постороннимъ вѣдомствамъ | 11,15 дес. |
| 4) Лѣса маіоратные, состоящіе въ администраціи казеннаго лѣснаго управленія | 3815,8 дес. |
| 5) Лѣса маіоратные, состоящіе подъ наблюденіемъ казеннаго лѣснаго управленія | 10485,1 дес. |
| 6) Лѣса частные, проданные на условіяхъ веденія въ нихъ правильнаго лѣснаго хозяйства | 1726,5 дес. |

По сравненію съ данными предшествовавшаго года, въ отчетномъ году произошло уменьшеніе площади лѣсовъ единственнаго владѣнія казны на 6,3 дес. и лѣсовъ маіоратныхъ на 7,1 дес. и увеличеніе лѣсовъ, приписанныхъ къ постороннимъ вѣдомствамъ, на 8,9 десятины.

Общая площадь угодій къ 1-му Января 1898 года опредѣлилась въ . 2334,01 дес.

въ томъ числѣ заключалось 14 оброчныхъ статей прострѣанствомъ 227,45 дес.

и земельныхъ надѣловъ лѣсничихъ, ихъ помощниковъ и лѣсной стражи 2106,56 дес.

Общее число строеній, состоявшихъ въ отчетномъ году въ вѣдѣніи казеннаго лѣснаго управленія, простиралось до 152

Означенныя строенія представляютъ собою приблизительно стоимость въ 90000 руб.

Въ показанномъ числѣ строеній заключалось помѣщеній:

| | |
|--|-----|
| а) домовъ для лѣсничихъ, считая жилой домъ со всеми принадлежащими ему хозяйственными строеніями за одно помѣщеніе | 8 |
| б) для помощниковъ лѣсничихъ | 10 |
| в) для стражи | 129 |
| г) разныя другія жилья помѣщенія | 5 |

На отошленіе помѣщеній лѣсничихъ, помощниковъ ихъ и стражи въ отчетномъ году отпущено безплатно дровъ стоимостью по таксѣ на 5785 руб.

Кромѣ того на постройку новыхъ и ремонтъ существующихъ помѣщеній личнаго состава лѣсничества въ 1897 году отпущено строеваго лѣса на сумму по таксѣ 2958 р. 8 к.

Израсходовано въ томъ же году на постройку и ремонтъ означенныхъ помѣщеній 3523 р. 17 к.

За недостаткомъ казенныхъ помѣщеній для чиновъ лѣсной стражи было выдано въ отчетномъ году квартирныхъ денегъ 39 лицамъ всего 702 руб.

Общій составъ должностныхъ лицъ лѣснаго управленія и охраненія, состоящихъ на государственной службѣ по Петроковской губерніи, опредѣлился къ 1 Января 1898 года въ 187 человекъ.

По должностямъ означенный составъ распредѣляется слѣдующимъ образомъ:

| | |
|---------------------------------|----|
| Лѣсничихъ | 8 |
| Помощниковъ лѣсничихъ | 11 |

| | |
|-------------------------------|-----|
| Лѣсныхъ объѣзчиковъ | 21 |
| Лѣсниковъ | 147 |

Всѣ классныя чины получили специальное по лѣсной части образованіе.

Въ наличномъ составѣ лѣсной стражи заключалось:

| | |
|------------------------|-----|
| грамотныхъ | 154 |
| неграмотныхъ | 14 |

По свѣдѣніямъ, доставленнымъ лѣсничими объ естественномъ облѣсеніи полянъ, прогалинъ и оголенныхъ лѣсосѣкъ, оказывается, что приблизительно изъ 1650 десятинъ, занятыхъ такого рода землями, естественно облѣсилось въ теченіи 1897 года 560 дес.

Площадь же вырубокъ, требующихъ искусственнаго лѣсовозобновленія, составляла приблизительно 437 дес.

Искусственное лѣсоразведеніе произведено было въ отчетномъ году на пространствѣ 49,63 дес.

На вышеозначенныя культурныя работы употреблено посадочнаго матеріала (саженцевъ, сѣянцевъ и дичковъ) 490000 шт.

Для выращенія посадочнаго матеріала, необходимаго на производство культуръ въ лѣсничествахъ, заведено въ отчетномъ году питомниковъ на площади 1696 кв. саж.

Денежный расходъ на лѣсовозобновленіе въ отчетномъ году составлялъ 800 р. 9 к.

Въ теченіи отчетнаго года произведены были слѣдующія лѣсныя работы:

| | |
|---|---------------------------------------|
| а) отведено и разбито лѣсосѣкъ на дѣлянки | 879,69 дес. |
| б) прорыто осушительныхъ канавъ | 5,94 верстѣ. |
| в) исправлено старыхъ дорогъ | 3 ³ / ₄ верстѣ. |
| г) пройдено проходною рубкою | 1973 дес. |
| д) устроено новыхъ мостовъ | 6 |
| е) прорѣжено или прочищено молодняковъ | 5402 дес. |

На означенныя работы израсходовано:

| | |
|---------------------------------|---------------|
| а) оборотнаго фонда | 2919 р. 72 к. |
| б) изъ смѣтныхъ суммъ | 2895 р. 72 к. |

Въ отчетномъ году были произведены нижеслѣдующія работы по лѣсоустройству:

| | |
|---|--------------|
| а) произведено переустройство дачъ площадью | — |
| б) устроено 25 дачъ площадью | 12253,7 дес. |

На означенныя работы израсходовано 1207 р. 60 к.

Для помѣщенія лѣсничихъ, ихъ помощниковъ и стражи въ отчетномъ году, за отсутствіемъ кредита, постройка домовъ не производилась.

Ремонтировалось же 47 строеній, причемъ употреблено лѣса на сумму 2958 руб. 8 коп. и израсходовано деньгами 3523 руб. 17 к., а всего 6481 р. 25 к.

Въ теченіи 1897 года возникло вновь дѣлъ по нарушеніямъ лѣснаго устава 4230
на сумму по казенной таксѣ 1840 р. 24 к.

Всего предложено было въ 1897 году къ подеревной продажѣ 50 участковъ, общю площадью 113,52 дес., на сумму по одѣнкѣ 50140 руб. 96 коп.; изъ нихъ продано было 47 участковъ, площадью 103,64 дес., за сумму 55420 руб. 13 коп., причемъ количество проданныхъ деревьевъ простиралось до 20622 штукъ. Общее число участниковъ по подеревной продажѣ достигло 1507 человекъ.

Независимо сего въ отчетномъ году продано крестьянамъ слѣдующее количество лѣса, полученнаго отъ прочистокъ, прорѣживаній и проходныхъ рубокъ:

| | |
|---|---------------|
| а) хлыстовъ | 178244 шт. |
| б) жердей | 6223 шт. |
| в) кольевъ | 11112 шт. |
| г) дровъ и хвороста | 875 куб. саж. |
| За весь этотъ лѣсной материалъ выручено | 46330 руб. |
| Въ означенной покункѣ участвовало около | 8000 челов. |
| Въ отчетномъ году эксплуатировалось лѣсныхъ об- рочныхъ статей | — |
| съ годовымъ доходомъ | 5585 р. 2 к. |

Въ общей суммѣ доходовъ отъ побочныхъ пользованій, простирившейся въ отчетномъ году до 20213 руб. 10 к., заключается дохода:

| | |
|---|---------------|
| а) отъ пастбы скота | 4103 р. 95 к. |
| б) отъ временнаго сельскохозяйственнаго пользо- ванія лѣсосѣками | 36 р. 38 к. |
| в) отъ сбора лѣсной подстилки, добыванія мха, глины, песку, гравія и пр. | 9126 р. 72 к. |
| г) отъ сбора лѣсныхъ плодовъ | 477 р. 90 к. |
| д) прочихъ побочныхъ пользованій | 6468 р. 15 к. |

Общая сумма валоваго дохода, вырученная въ от-
четномъ году съ казенныхъ лѣсовъ и оброчныхъ статей,
простиралась до 624103 р. 66 к.

Въ томъ числѣ:

| | |
|---|-----------------|
| а) отъ продажи лѣса | 572066 р. 39 к. |
| б) отъ лѣсныхъ оброчныхъ статей | 5585 р. 2 к. |
| в) отъ побочныхъ пользованій | 20213 р. 10 к. |
| г) отъ взысканій за лѣсохищенія | 5736 р. 72 к. |
| д) отъ продажи лѣсныхъ участковъ съ разсрочкою платежа | 20479 р. 98 к. |
| е) отъ продажи негоднаго движимаго имущества | 22 р. 45 к. |
| Общая сумма расхода, произведенная въ 1897 го- ду, выразилась въ | 42664 р. 68 к. |

За вычетомъ изъ поступившаго въ отчетномъ году
валоваго дохода общей суммы расхода за то же время
получится чистый денежный доходъ въ 581438 р. 98 к.

По отношенію къ общей удобной лѣсной площади
казенныхъ дачъ (49858 дес.), состоявшихъ въ непосред-
ственномъ распоряженіи и пользованіи казны, приходит-
ся чистаго дохода на десятину по 11 р. 66 к.
или болѣе противъ предшествовавшаго года на 1 руб. 83 коп. съ деся-
тины.

Къ 1 Января 1898 года въ завѣдываніи казеннаго лѣснаго управленія
состояло оброчныхъ статей, имѣній и разныхъ другихъ 429
недвижимостей
Общею площадью 27981 дес.

Статьи эти распредѣляются:

А. Казенныхъ:

| | |
|---|----------|
| а) состоящихъ во временной арендѣ | 136 |
| площадью | 349 дес. |

| | |
|---|-----------|
| б) состоящихъ въ безрочной арендѣ | 78 |
| площадью | 2701 дес. |
| в) проданныхъ въ разсрочку | 15 |
| площадью | 279 дес. |

Б. Подуговыхъ:

| | |
|---|----------|
| а) состоящихъ во временной арендѣ | 3 |
| площадью | 17 дес. |
| б) состоящихъ въ безрочной арендѣ | 134 |
| площадью | 90 дес. |
| в) проданныхъ въ разсрочку | 8 |
| площадью | 414 дес. |

В. Майоратныхъ:

| | |
|--|------------|
| Имѣній | 37 |
| площадью | 24131 дес. |
| пастбищныхъ, дровяныхъ и другихъ | 18 |

Означенныя статьи находятся:

| | |
|-------------------------------------|-----|
| а) въ городахъ и посадахъ | 134 |
| б) внѣ городовъ | 295 |

Примѣчаніе. По 110 оброчнымъ статьямъ, преимущественно плацамъ въ городахъ, состоящимъ въ безрочной арендѣ, площадь не показана вслѣдствіе отсутствія плановъ и какихъ бы то ни было свѣдѣній о пространствахъ.

Общая сумма валового дохода, вырученная въ отчетномъ году съ состоящихъ въ вѣдѣніи казеннаго лѣснаго управленія имѣній и оброчныхъ статей хозяйственнаго вѣдомства составляла 17570 р. 95 к.
болѣе противъ прѣдшествовавшаго года на 804 руб. 85 коп.

Лѣсная площадь расположеннаго въ губерніи Любохенскаго лѣсничества, состоящаго въ вѣдѣніи Министерства Императорскаго Двора, заключается въ себѣ, вмѣстѣ со служебными усадьбами, 13571 десятину 1906 квадрат. сажень.

б) Обеспеченіе народнаго продовольствія.

Въ 1896 году урожай хлѣбовъ и картофеля далъ излишекъ въ размѣрѣ 349,981 четверти зерна и 639884 четвертей картофеля. Въ отчетномъ году, какъ выше сказано, сборъ зерноваго хлѣба былъ 1,921,938 четвертей и картофеля 3,246,426 четвертей. Принявъ во вниманіе, что наличное населеніе губерніи къ 1 Января 1898 г. состоитъ изъ 1,430,236 душъ и считая достаточнымъ для прокормленія одного взрослого человѣка 1 четверть зерна и 1 1/2 четверти картофеля, получается, что для всего наличнаго населенія губерніи необходимо зерноваго хлѣба 1,430,236 четвертей и 2,145,354 четверти картофеля. Для обмѣненія полей, если пространство посѣвной площади не измѣнится, достаточно 501,820 четвертей зерноваго хлѣба и 682,267 четвертей картофеля.

Слѣдовательно отъ урожая отчетнаго года получается, за удовлетвореніемъ потребностей населенія, излишекъ только картофеля, въ размѣрѣ 418,805 четв., зерноваго же хлѣба недостаетъ на обмѣненіе и продовольствіе губерніи 10,118 четв.

Обстоятельство это вполне естественно объясняется как неудовлетворительным урожаем отчетнаго года, так и уменьшеніемъ площади посѣва яровыхъ хлѣбовъ.

в) Промышленность заводская и фабричная.

(Приложеніе къ этой статьѣ—таблицы № 2).

Всѣхъ фабрикъ, подробно переименованныхъ въ прилагаемой въ концѣ обзора вѣдомости, въ отчетномъ году въ губерніи было 583. Общая сумма ихъ производительности 112,140,600 рублей. Рабочихъ на этихъ фабрикахъ было 75,201 человекъ.

Заводовъ въ губерніи къ 1 Января 1898 г. числилось 1284, съ производительностью 47146381 руб., при 36991 чел. рабочихъ.

Свѣдѣнія о дѣятельности Петроковского Губернскаго по фабричнымъ дѣламъ Присутствія.

Петроковское губернское по фабричнымъ дѣламъ Присутствіе имѣло въ 1897 году пять засѣданій, на которыхъ были рассмотрѣны слѣдующія дѣла:

1. На основаніи п. 2 ст. 52 Уст. о промышленности рассмотрѣно 26 протоколовъ, заключенныхъ чинами фабричной инспекціи по нарушенію закона 3 Юня 1886 г., при чемъ по 25 протоколамъ были положены по 153, 154 и 155 ст. ст. означеннаго Устава штрафы въ размѣрѣ 3110 руб., а по одному протоколу Присутствіе, освободивъ фабриканта отъ штрафа, признало нарушеніе закона случайнымъ.
2. На основаніи п. 5 той же статьи рассмотрѣно и рѣшено одинадцать дѣлъ по сомнительнымъ вопросамъ, встрѣченнымъ чинами инспекціи и фабрикантами при примѣненіи правилъ Устава о промышленности.
3. Согласно ст. 124 Уст. о промышленности, рассмотрѣно два прошенія фабрикантовъ о разрѣшеніи ночныхъ работъ женщинъ и подростковъ, при чемъ одно удовлетворено, а другое отклонено.
4. Рассмотрѣно 4 дѣла относительно назначенія пособій изъ штрафнаго капитала увѣчнымъ рабочимъ, при чемъ въ трехъ случаяхъ о выдачѣ пособій разрѣшено въ положительномъ смыслѣ, а въ одномъ отрицательно.
5. Заслушаны и приняты къ руководству 11 циркуляровъ Министерства Финансовъ.
6. Разрѣшено открытіе 10 новыхъ больничныхъ кассъ для рабочихъ.
7. Утверждена новая форма расчетныхъ книжекъ примѣнительно закону 2 Юня 1897 г. о нормировкѣ рабочаго времени.
8. Рассмотрѣнъ и одобренъ проектъ устройства въ г. Ченстоховѣ общей фабричной и городской больницы.

г) Горнозаводская промышленность.

Горнозаводская промышленность въ Петроковской губерніи, кромѣ развѣдокъ полезныхъ ископаемыхъ, выразилась въ 1897 году добычею каменнаго угля, выдѣлкою продуктовъ желѣзнаго и стального производства во всѣхъ видоизмѣненіяхъ, выплавкою цинка и отчасти ломкою камня.

В отчетном году последовало 203 заявки объ открытїи въ предѣлахъ Петроковской губерніи желѣзной руды и поступило 101 ходатайство объ отводѣ площадей для добычи сего ископаемаго.

Каменноугольная промышленность.

Разработка каменнаго угля въ Петроковской губерніи производилась въ отчетномъ году въ 19 каменноугольныхъ кояхъ, доставившихъ 229,823,504 пуда ископаемаго горючаго, то есть на 6,178,501 пудъ болѣе противъ предшествовавшаго года.

Детально добыча угля въ отдѣльныхъ кояхъ представляется въ слѣдующемъ видѣ:

| | |
|---|-----------------------|
| Копь „Георгъ“ Сосновицкаго Общества | 49639146 пуд. |
| Копь „Игнатій“ того же Общества | 26651693 ” |
| Копь „Викторъ“ того же Общ. | 15790290 ” |
| Копь „Казиміръ“ Варшавскаго Общества | 18989300 ” |
| Копь „Феликсъ“ того же Общества | 8970416 ” |
| Копи „Парижъ“ и „Кошелевъ“ Французско-Италянскаго Общества | 29881432 ” |
| Копи „Фанни“ и „Андрей“ горнопромышленнаго Общества Графъ Ренардъ | 29927804 ” |
| Копь „Сатурнъ“ князя Гогенлоэ | 23626800 ” |
| Копь „Владиславъ“ Лоранса | 7211316 ” |
| Копь „Эрнестъ Михаилъ“ анонимнаго Общества копи Челядзь | 7142521 ” |
| Копь „Иванъ“ наслѣдниковъ графа Валевскаго | 5631816 ” |
| Буроугольная копь „Людовика“ Полескаго, арендуемая Робертомъ Стефани | 3162460 ” |
| Копь „Гродзецъ“ Цѣхъановскаго | 2130984 ” |
| Копь „Антонъ“ Стохельскаго, арендуемая графомъ Лубенскимъ и Островскимъ | 509568 ” |
| Буроугольная копь „Екатерина“ наслѣдниковъ Привнгсейма | 399680 ” |
| Копь „Мацѣй“ Австрійскаго Лендербанка | 130278 ” |
| и Буроугольная копь „Высока“ наслѣдниковъ Эйгера и Вильгельма Ляндау | 28000 ” |
| Всего какъ выше | <u>229823504 пуд.</u> |

Паровыхъ машинъ на каменноугольныхъ кояхъ дѣйствовало: угледоъемныхъ 30 въ 4088 силъ, водоотливныхъ 71 въ 13492 силы и вспомогательныхъ 129 въ 2297 силъ, всего 230 машинъ въ 19877 силъ.

Рабочихъ задолжалось на названныхъ кояхъ 13223, въ томъ числѣ около 560 женщинъ.

На кояхъ этихъ произошло въ отчетномъ году 319 несчастныхъ случаевъ, при которыхъ 58 человекъ было убитыхъ, или умершихъ отъ ранъ. На каждую, затѣмъ, тысячу рабочихъ пришлось 4,3 убитыхъ, или умершихъ отъ ранъ. Цифра эта въ 1896 году была 2,7.

Жельзная промышленность.

Заводовъ, производящихъ продукты желѣзной промышленности, дѣйствовало въ Петроковской губерніи 8, изъ коихъ 2 чугуноплавленныя, желѣзодѣлательныя и сталелитейныя, 1 желѣзодѣлательный и сталелитейный, 1 желѣзодѣлательный, 3 чугуноплавленныя и чугунолитейныя и 1 кричный заводъ.

Производительность отдельных заводов видна из следующей таблицы:

| Название заводовъ. | Выплавлено чугуна. | Выдѣлано. | | Получено болванокъ стали. | Приготовлено рваныхъ сорговокъ продажной стали. | Получено болванокъ литого жѣлѣза. | Приготовлено рваныхъ сорговокъ литого жѣлѣза. | Огнено чугуна и издѣлій. |
|-----------------------------|--------------------|-------------|--------------------------------------|---------------------------|---|-----------------------------------|---|--------------------------|
| | | Милларбаса. | Рваныхъ сорговокъ продажнаго жѣлѣза. | | | | | |
| | | | | | | | | |
| 1) Гута Банкова. | 5501812 | 200629 | 120109 | 190015 | 60620 | 6588549 | 5067784 | 286456 |
| 2) Екатерина . | 1867623 | 1250794 | 813151 | — | — | 842966 | 813151 | 94372 |
| 3) Милевидкій (Александръ). | — | 788826 | 1058002 | — | — | 844383 | 727877 | — |
| 4) Пушкинъ . | — | 596600 | 660500 | — | — | — | — | 162916 |
| 5) Поремба . | — | — | — | — | — | — | — | — |
| 6) Бржезно . | — | — | 2200 | — | — | — | — | — |
| 7) Бляховня . | — | — | — | — | — | — | — | 27478 |
| 8) Старая кузница . | 44757 | — | — | — | — | — | — | — |
| Итого . | 7414192 | 2836849 | 2653962 | 190015 | 60620 | 8275898 | 6608812 | 571222 |

На этихъ заводахъ дѣйствовало 100 паровыхъ машинъ въ 9068 силъ, 1 локомобиль въ 32 силы, 4 водяныхъ колеса въ 56 силъ и 1 турбина въ 15 силъ.

Задолжалось горнозаводскихъ рабочихъ 3694 человекъ и 2689 вспомогательныхъ рабочихъ, въ томъ числѣ 51 женщина. Несчастныхъ случаевъ произошло на заводахъ 160, пострадавшихъ было 160, изъ коихъ 6 убитыхъ и умершихъ отъ ранъ и 154 человекъ поправившихся. Желѣзныхъ рудниковъ въ Петроковской губерніи въ отчетномъ 1897 году дѣйствовало 45, на которыхъ добыто 8889996 пудовъ желѣзной руды и 43800 пудовъ огнеупорной глины, причемъ задолжалось 2117 человекъ рабочихъ, въ томъ числѣ 10 женщинъ. Въ теченіе этого времени на желѣзныхъ рудникахъ было 12 несчастныхъ случаевъ, при чемъ пострадало 12 человекъ, изъ коихъ 2 убитыхъ или умершихъ отъ ранъ и 10 человекъ поправившихся.

Цинкоплавильныхъ заводовъ дѣйствовало въ 1897 году въ Петроковской губерніи 2, именно: казенный заводъ подъ Бендиномъ, арендуемый фонъ-Дервизомъ, Померанцевымъ и наследниками Шевцова, и заводъ „Паулина“ въ деревнѣ Загоржѣ, принадлежащій Сосновицкому Обществу. Первый изъ сихъ заводовъ вылавилъ 165207 пудовъ цинка, т. е. уменьшилъ свою производительность противъ 1896 года на 13625 пудовъ, и второй 193421 пуд., т. е. на 9721 пудъ менѣе противъ предшествовавшаго года. Итого въ 1897 году выплавлено цинка 358628 пудовъ, то есть на 23346 пудовъ менѣе противъ 1896 г.

Сравнительно незначительное количество выплавки цинка и уменьшеніе этой выплавки противъ 1896 года объясняется главнѣйше тяжелыми условіями, въ коихъ поставлена наша цинковая промышленность вообще, развивающаяся крайне медленно.

Кромѣ цинкоплавильныхъ заводовъ въ отчетномъ году дѣйствовали одинъ цинкопрокатный заводъ „Эмма“ и одна фабрика цинковыхъ бѣлилъ, принадлежащіе обществу каменноугольныхъ копей, рудниковъ и заводовъ въ Сосновицахъ. На цинкопрокатномъ заводѣ прокатано листового цинка 203555 пудовъ, а на фабрикѣ цинковыхъ бѣлилъ приготовлено бѣлилъ 65907 пудовъ.

На цинковомъ заводѣ подъ Бендиномъ имѣется 1 паровая машина въ 12 силъ и 30 вентиляторовъ, на цинкопрокатномъ заводѣ „Эмма“ одна ма-

пина въ 200 силъ и на фабрикѣ цинковыхъ бѣлили 1 машина въ 16 силъ и 1 муфельная печь.

Рабочихъ занято было на цинковыхъ промыслахъ Петроковской губерніи 626, изъ коихъ на заводѣ подъ Бендиномъ работало 212 и на заводѣ „Паулина“ 327, на фабрикѣ „Эмма“ 62 и на заводѣ цинковыхъ бѣлили 25.

Несчастный случай при цинковомъ производствѣ произошелъ только одинъ, на цинкопрокатномъ заводѣ „Эмма“, при чемъ пострадалъ 1 человекъ, поправившійся.

Каменоломень, зарегистрированныхъ въ 1897 году, дѣйствовало въ предѣлахъ Петроковской губерніи 85, при чемъ добыто было 39377 куб. саж. известняка, 346 кубич. саж. доломита, 1815 куб. саж. сланца, 75 куб. саж. песчаника и 10 куб. саж. полевого шпата. На каменоломняхъ занято было 690 рабочихъ, съ коими произошли 4 несчастныхъ случая, при чемъ 3 человекъ убиты или умерли отъ ранъ.

Взрывчатыхъ веществъ употреблено было на горныхъ работахъ Петроковской губерніи слѣдующее количество: пороха 39652 $\frac{1}{2}$ пудовъ, динамита 4980 $\frac{32}{40}$ пудовъ, фитилей 231181 круговъ и пистоновъ 456975 штукъ. Взрывчатые вещества получались по особымъ разрѣшеніямъ, главнѣйше изъ границы, за исключеніемъ лишь горнаго пороха, который приобретаеся въ Заверцевскомъ пороховомъ заводѣ, Кѣлецкой губерніи, и лишь незначительное количество (75 пудовъ) за границею.

Медицинская помощь заболѣвающимъ горнорабочимъ подавалась на средства владѣльцевъ предпріятій, для чего въ предѣлахъ Петроковской губерніи существовало въ 1897 году 6 больницъ, въ совокупности на 192 кровати. Кромѣ того строятся еще двѣ больницы: одна въ посадѣ Челядзи Управленіемъ копей князя Гогенлоз, а другая въ Сельцахъ Управленіемъ завода „Екатерина“. Обѣ эти больницы будутъ окончены въ 1898 году.

Страхование рабочихъ отъ несчастныхъ случаевъ на заводахъ и промыслахъ Петроковской губерніи подвигается весьма медленно. Въ I горномъ округѣ страхование рабочихъ примѣнено на трехъ заводахъ: Катерина, Милевницкомъ и Пушкинѣ, а также на одной каменноугольной копи Гродзецѣ. Въ III горномъ округѣ страхование вовсе не примѣняется.

Стачки рабочихъ въ отчетномъ году происходили на каменноугольной копи „Георгъ“ Сосновицкаго Общества и на заводѣ „Гута Банкова“ въ Домбровѣ.

Стачка на каменноугольной копи „Георгъ“ Сосновицкаго Общества произошла 18-го Августа и проявилась забастовкою работъ на сей копи въ теченіе 3-хъ недѣль.

Для изслѣдованія причинъ, вызвавшихъ забастовку рабочихъ на названной копи, Начальникомъ Западнаго Горнаго Управленія была назначена Комиссія, которая послѣ подробнаго разслѣдованія всѣхъ обстоятельствъ дѣла о волненіяхъ среди рабочихъ пришла къ нижеслѣдующимъ заключеніямъ:

Претензіи и требованія рабочихъ сводятся главнымъ образомъ къ слѣдующимъ пунктамъ:

- 1) Рабочіе жаловались, что получаемыя ими во время болѣзни ежедневныя пособія недостаточны, а потому требовали ихъ увеличенія;
- 2) Требовали учрежденія особой эмеритальной кассы, независимой отъ кассы больницы, изъ которой лица, проработавшія извѣстное количество лѣтъ на копи, получали бы эмеритальныя пенсіи;
- 3) Требовали постройки бани для рабочихъ и новаго начальнаго училища;
- 4) Кромѣ того рабочіе заявили, что имъ неизвѣстно, куда именно и какъ расходуются капиталы вспомогательной кассы, выражали подозрѣніе, что капиталы эти расходуются неправильно и жаловались, что имъ не сообщаются отчеты о дѣйствіяхъ вспомогательной кассы.

Изъ заявленныхъ рабочими претензій Коммисія признала, что хотя форма, въ которой рабочіе выразили свои претензіи, не законна, но нѣкоторые изъ заявленныхъ рабочими претензій заслуживаютъ уваженія, а именно:

1) Что получаемыя ими во время болѣзни пособія слишкомъ недостаточны

и 2) Что имъ неизвѣстно куда и какъ расходуетъ капиталъ Братской кассы. Вслѣдствіе чего Западнымъ Горнымъ Управленіемъ было предложено Сосновицкому Обществу чрезъ Окружнаго Инженера 3 округа: 1) изыскать мѣры къ справедливому уравненію размѣра выдаваемыхъ рабочимъ пособій во время болѣзни на всѣхъ промыслахъ Общества; 2) чтобы на будущее время годовые отчеты о дѣйствіяхъ кассы, какъ это предусматрѣно примѣчаніемъ къ § 20 Нормальнаго Устава большичныхъ кассъ, утвержденного 1895 г., составлялись въ формѣ возможно доступной для пониманія рабочихъ и выставлялись въ сборныхъ домахъ, для всеобщаго разсмотрѣнія.

Что касается требованій рабочихъ о постройкѣ бани и новаго начальнаго училища, то въ виду того, что постройка бани предполагается въ пограничной полосѣ, процедура утвержденія проекта потребовала значительнаго времени. Нынѣ проектъ постройки бани внесенъ на разсмотрѣніе въ Комитетъ Министровъ.

Постройку новой школы и полное содержаніе ея Сосновицкое Общество по собственной инициативѣ приняло на свои средства. Разрѣшеніе постройки начальнаго училища въ дер. Нивкѣ можетъ послѣдовать не иначе, какъ въ порядкѣ, установленномъ для разсмотрѣнія вопроса о постройкѣ зданій, возводимыхъ въ предѣлахъ пограничной полосы съ Пруссіею и Австріею, а потому требуетъ извѣстнаго времени. Во всякомъ случаѣ дѣло это находится въ движеніи и разрѣшеніе его въ утвердительномъ смыслѣ послѣдуетъ несомнѣнно.

Стачка на заводѣ „Гута Банкова“ произошла 16 Сентября и выразилась тѣмъ, что около полудня того-же дня всѣ рабочіе, числомъ около 3500 человѣкъ, внезапно прекратили работу.

18 Сентября праздная толпа рабочихъ и другихъ лицъ, въ нѣсколько тысячъ человѣкъ, съ утра заняла прилегающія къ заводу „Гута Банкова“ улицы, не слушаясь приказанія разойтись и не допуская къ работѣ тѣхъ товарищей, которые были намѣрены за нее приняться. Для водворенія порядка были вызваны войска. Въ виду того, что толпа, не смотря на неоднократное предложеніе, не расходилась, войскамъ приказано открыть огонь, при чемъ двое рабочихъ пострадали жизнью. Съ 22 Сентября работы на заводѣ „Гута Банкова“ начали постепенно возобновляться и стачку слѣдовало считать прекратившеюся.

Для разслѣдованія ближайшихъ причинъ, вызвавшихъ безпорядки, и обсужденія проектовъ тѣхъ распоряженій и мѣропріятій, кои было признано необходимымъ принять для предупрежденія повторенія безпорядковъ, Западнымъ Горнымъ Управленіемъ тотчасъ была назначена особая Коммисія.

Независимо отъ сего, разслѣдованіе причинъ стачки горнорабочихъ производилось какъ мѣстными административными властями, такъ и прокурорскимъ надзоромъ. Собранный произведеннымъ разслѣдованіемъ матеріалъ былъ внесенъ на обсужденіе Горнозаводскаго Присутствія. Разслѣдованіе причинъ стачки обнаружило, что она была вызвана главнѣйше подстрекательствомъ злонамѣренныхъ лицъ, отчасти тяжелыми послѣдствіями и затрудненіями для рабочаго класса, происходящими вслѣдствіе практикующихся на дѣлѣ способовъ примѣненія ст. 100 Пром. Уст., не постройкой бани, — неудовольствіями по поводу дѣйствующей на заводѣ вспомогательной кассы для рабочихъ, по поводу устраненія изъ Правленія кассы Директоромъ завода всѣхъ депутатовъ отъ рабочихъ, — и не имѣніемъ на заводѣ столовыхъ для рабочихъ.

Вслѣдствіе сего, какъ со стороны административныхъ властей, такъ и со стороны Горнозаводскаго Присутствія, предпринять цѣлый рядъ мѣръ къ устраненію поводовъ неудовольствія рабочихъ, путемъ подробныхъ изслѣдованій порядковъ, касающихся отношеній рабочихъ и нанимателей, а также путемъ удовлетворенія тѣхъ требованій рабочихъ, которыя оказались справедливыми и основательными.

д) Торговля.

Торговая дѣятельность губерніи въ отчетномъ году воплѣвъ наглядно опредѣляется нижеприводимую таблицей о числѣ выданныхъ въ этомъ году по вѣдомству Казенной Палаты свидѣтельствъ и билетовъ на право торговли и промысловъ:

| Наименованіе свидѣтельствъ и билетовъ. | Годовой окладъ. | | Число выдан- ныхъ свидѣ- тельствъ и билетовъ. | | Общая сумма поступленія. | |
|---|--------------------|------|--|-------------------------|-----------------------------|------|
| | Руб. | Коп. | Годо- выхъ. | Полу- годо- выхъ. | Руб. | Коп. |
| <i>Свидѣтельства:</i> | | | | | | |
| 1-ой гильдіи | 565 | — | 145 | 4 | 83055 | — |
| <i>2-ой гильдіи по мѣстностямъ:</i> | | | | | | |
| 3 класса | 75 | — | 1526 | 147 | 119962 ⁽¹⁾ | 50 |
| 4 " | 55 | — | 224 | 5 | 12457 | 50 |
| 5 " | 40 | — | 220 | 20 | 9200 | — |
| <i>На мелочной торгъ по мѣст- ностямъ:</i> | | | | | | |
| 3 класса | 20 | — | 4064 | 614 | 87420 | — |
| 4 " | 15 | — | 1154 | 120 | 18210 | — |
| 5 " | 10 | — | 1338 | 92 | 13840 | — |
| На развозный торгъ | 16 | — | 30 | 3 | 504 | — |
| На разносный торгъ | 6 | — | 136 | 38 | 930 | — |
| Приказчицы 1 класса | 35 | — | 1365 | 168 | 50715 | — |
| Приказчицы 2 класса | 6 | — | 3268 | 344 | 20640 | — |
| <i>Паспортная купеческихъ се- мействъ:</i> | | | | | | |
| 1 гильдіи | 15 | — | 68 | — | 1020 | — |
| 2 гильдіи | 6 | — | 192 | — | 1152 | — |
| Начальникамъ купеческихъ се- мействъ на гербовой бумагѣ | — | 60 | — | — | — | — |
| Итого | — | — | — | — | 419106 | — |

(1) Кромѣ того половинной пошлины 150 рублей.

| Наименованіе свидѣтельствъ и билетовъ. | Годовой окладъ. | | Число выдан- ныхъ свидѣ- тельствъ и билетовъ. | | Общая сумма поступленія. | |
|---|--------------------|------|--|-------------------------|-----------------------------|------|
| | Руб. | Коп. | Годо- выхъ. | Полу- годо- выхъ. | Руб. | Коп. |
| <i>Б и л е т ы:</i> | | | | | | |
| По 1 гильдіи въ мѣстностяхъ: | | | | | | |
| 3 класса | 35 | — | 271 | 9 | 9642 | 50 |
| 4 " | 25 | — | 18 | 2 | 475 | — |
| 5 " | 20 | — | 22 | 1 | 450 | — |
| По 2 гильдіи въ мѣстностяхъ: | | | | | | |
| 3 класса | 20 | — | 1635 | 173 | 34430 ⁽¹⁾ | — |
| 4 " | 15 | — | 236 | 8 | 3600 | — |
| 5 " | 10 | — | 271 | 23 | 2825 | — |
| На мелочной торгъ въ мѣст- ностяхъ. | | | | | | |
| 3 класса | 6 | — | 2497 | 418 | 16236 | — |
| 4 " | 4 | — | 742 | 84 | 3136 | — |
| 5 " | 2 | — | 1264 | 133 | 2661 | — |
| Итого | — | — | — | — | 73455 | 50 |
| <i>Промысловыя свидѣтельства:</i> | | | | | | |
| 1 разряда въ мѣстностяхъ: | | | | | | |
| 3 класса | 20 | — | 53 | 23 | 1290 | — |
| 4 " | 15 | — | 32 | 1 | 487 | 50 |
| 5 " | 10 | — | 53 | 7 | 565 | — |
| 2 разряда въ мѣстностяхъ: | | | | | | |
| 3 класса | 14 | — | 139 | 26 | 2128 | — |
| 4 " | 10 | — | 30 | — | 300 | — |
| 5 " | 7 | — | 41 | 4 | 301 | — |
| 3 разряда въ мѣстностяхъ: | | | | | | |
| 3 класса | 7 | — | 394 | 109 | 3139 | 50 |
| 4 " | 5 | — | 114 | 18 | 615 | — |
| 5 " | 3 | — | 145 | 5 | 442 | 50 |
| Итого | — | — | — | — | 9268 | 50 |
| Бесплатныхъ свидѣтельствъ на основаніи льготъ | — | — | 59 | — | — | — |
| Поступило взысканій, положен- ныхъ за нарушеніе пра- вилъ о пошлинахъ за пра- во торговли и промысловъ | — | — | — | — | 5146 | 55 |
| Кромѣ того съ четырехъ свидѣ- тельствъ и билетовъ II гильдіи 3 класса поступи- ло половинной пошлины | — | — | — | — | 190 | — |
| Всего | — | — | — | — | 506166 | 55 |

(1) Кромѣ того половинной пошлины 40 руб.

Въ минувшемъ 1897 году поступило торговыхъ сборовъ:

| | |
|---|------------------------|
| а) за торговые документы | 502020 р. — к. |
| б) штрафовъ и взысканій, наложенныхъ за невыборку торговыхъ документовъ | 5146 р. 55 к. |
| в) дополнительнаго сбора со свидѣтельствъ I-ой гильдіи, выданныхъ акціонернымъ обществамъ | 21590 р. — к. |
| и г) дополнительнаго 10% сбора со свидѣтельствъ на развозный и разносный торгъ, выбранныхъ въ отчетномъ году и со стоимости документовъ мелочнаго торгоа за прежнее время | 138 р. 70 к. |
| Итого | <u>528895 р. 25 к.</u> |

А какъ въ 1896 году поступило торговыхъ сборовъ:

| | |
|--|------------------------|
| а) за торговые документы | 588887 р. 50 к. |
| б) штрафовъ и взысканій, наложенныхъ за невыборку торговыхъ документовъ | 10671 р. 15 к. |
| в) дополнительнаго сбора со свидѣтельствъ I-ой гильдіи, выданныхъ акціонернымъ обществамъ | 18415 р. — к. |
| и г) дополнительнаго 10% сбора со свидѣтельствъ на развозный и разносный торгъ, выбранныхъ въ 1896 году и со стоимости документовъ мелочнаго торгоа за прежнее время | 159 р. 50 к. |
| Итого | <u>618133 р. 15 к.</u> |

то, слѣдовательно, поступленіе торговыхъ сборовъ, въ общей сложности, въ минувшемъ 1897 году, сравнительно съ 1896 годомъ, уменьшилось на сумму 89237 руб. 90 коп.

Засимъ, выводя относительно поступленія торговыхъ сборовъ за 1897 годъ, противъ 1896 г., детальное сравненіе, оказывается, что за 1897 годъ получается *уменьшеніе*, а именно:

| | |
|--|----------------|
| а) сбора за торговые документы на | 86867 р. 50 к. |
| б) штрафовъ и взысканій, наложенныхъ за невыборку торговыхъ документовъ на | 5524 р. 60 к. |
| и в) дополнительнаго 10% сбора со свидѣтельствъ на развозный и разносный торгъ и недоимокъ сего сбора за прежніе годы на | 20 р. 80 к. |

увеличеніе

дополнительнаго сбора со свидѣтельствъ I гильдіи, выбираемыхъ акціонерными Обществами на 3175 р. — к.

Столь довольно значительное, въ общей сложности, уменьшеніе поступления по Петроковской губерніи торговыхъ сборовъ въ 1897 году, сравнительно съ 1896 годомъ, главнымъ образомъ упадаетъ на *Лодзинскій* фабричный районъ и является неизбѣжнымъ результатомъ возникшаго въ этомъ районѣ со второй половины 1896 г. временнаго, нынѣ уже прекратившагося, въ разныхъ отрасляхъ торговли и промышленности кризиса.

Весьма неудовлетворительный вообще тогда сбытъ въ этомъ промышленномъ районѣ фабричныхъ издѣлій, сокращеніе вслѣдствіе чего и самаго фабричнаго производства, нѣкоторыя объявленныя тогда банкротства значительныхъ фирмъ, обусловленные обыкновеннымъ, при неблагоприятномъ настроеніи, недостаткомъ кредита—не могли, несомнѣнно, не отразиться на лѣстной торговлѣ, вызвавъ такимъ образомъ и закрытіе значительнаго количества торгово-промышленныхъ предпріятій, что, въ свою очередь, повліяло на уменьшеніе поступления въ 1897 году торговыхъ сборовъ.

На основании Высочайше утвержденного 7 Апрѣля 1897 года росписанія, раскладочный сборъ съ торговыхъ и промышленныхъ предпріятій назначенъ былъ на 1897 годъ ко взысканію по Петроковской губерніи въ размѣрѣ:

| | |
|--|----------------|
| а) съ гильдейскихъ предпріятій . . . | 160000 р. — к. |
| б) съ негильдейскихъ предпріятій . . . | 28000 р. — к. |
| и в) съ фабрикъ и заводовъ, уплачивающихъ акцизъ . . . | 11500 р. — к. |
| Итого . . . | 199500 р. — к. |

Распределение суммъ раскладочнаго сбора съ гильдейскихъ и негильдейскихъ предпріятій, какъ между уѣздами вообще, такъ и въ частности между отдельными плательщиками, послѣдовало своевременно и никакихъ особыхъ затрудненій при составленіи раскладокъ сихъ сборовъ замѣчаемо не было.

Раскладка установленнаго Высочайше утвержденнымъ 21 Декабря 1892 года мѣнѣемъ Государственнаго Совѣта раскладочнаго сбора съ фабрикъ и заводовъ, уплачивающихъ акцизъ, между подлежащими оному сбору фабриками и заводами, производилась особымъ Временнымъ Податнымъ Присутствіемъ, состоящимъ подъ предѣлательствомъ Управляющаго Акцизными Сборами Калишской и Петроковской губерній.

Такимъ образомъ, въ счетъ причитающагося по Петроковской губерніи оклада раскладочнаго сбора за 1897 годъ, въ общей суммѣ 199500 р., значится къ 1 Января 1898 года поступленіемъ:

| | |
|--|-----------------|
| а) съ гильдейскихъ предпріятій . . . | 156321 р. 16 к. |
| б) съ таковыхъ-же негильдейскихъ . . . | 17356 р. 32 к. |
| и в) съ фабрикъ и заводовъ, уплачивающихъ акцизъ . . . | 11363 р. 78 к. |
| Итого . . . | 185041 р. 26 к. |

Кромѣ того въ томъ-же 1897 году поступило еще раскладочнаго сбора въ счетъ недоимокъ прежнихъ лѣтъ, а также по дополнительнымъ раскладкамъ:

| | |
|--|-----------------|
| а) съ гильдейскихъ предпріятій . . . | 3049 р. 87 к. |
| б) съ негильдейскихъ предпріятій . . . | 9467 р. 2 к. |
| в) съ фабрикъ и заводовъ, уплачивающихъ акцизъ . . . | 11 р. 6 к. |
| и г) сверхъ оклада . . . | 215 р. 52 к. |
| Всего поступило оклада и недоимки . . . | 197784 р. 73 к. |

За послѣдовавшими же въ теченіи 1897 года сложеніями по несостоятельности плательщиковъ, осталось на 1 Января 1898 года въ недоимкѣ онаго раскладочнаго сбора, считая какъ недоимки прежнихъ лѣтъ, такъ и окладъ минувшаго 1897 года:

| | |
|--|----------------|
| а) съ гильдейскихъ предпріятій . . . | 4044 р. 9 к. |
| б) съ негильдейскій предпріятій . . . | 11577 р. 73 к. |
| и в) съ фабрикъ и заводовъ, уплачивающихъ акцизъ . . . | 136 р. 22 к. |
| Итого . . . | 15758 р. 9 к. |

Сравнивая поступленіе это за 1897 годъ съ таковымъ же за предшествовавшій 1896 годъ, оказывается:

| | |
|------------------------------|-----------------|
| поступило въ 1897 году . . . | 197784 р. 73 к. |
| поступило въ 1896 году . . . | 207218 р. 71 к. |

Слѣдовательно, въ 1897 году поступило противъ 1896 года менѣе на 9433 руб. 98 коп., каковое уменьшеніе объясняется тѣмъ, что общій итогъ недоимокъ раскладочнаго сбора за прежніе годы, перевесенный на 1897 г.

въ суммѣ 12605 руб. 97 коп., сравнительно съ общимъ итогомъ недоимокъ того-же сбора, перенесеннымъ на 1896 годъ въ суммѣ 23656 руб. 51 коп., представляя уменьшеніе на 11050 р. 54 к., почему и общее количество подлежащихъ въ 1897 году къ поступленію суммъ сего сбора было значительно менѣе, чѣмъ въ предшествовавшемъ 1896 году.

Переходя засимъ къ оставшемуся въ недоимкѣ раскладочному сбору въ суммѣ всего 15758 р. 9 к., таковой разсматриваемъ въ частности, по отдѣльнымъ уѣздамъ представляется въ слѣдующихъ размѣрахъ:

| | Съ гильдейскихъ предпріятій. | | Съ негильдейскихъ предпріятій. | | Съ акціонныхъ предпріятій. | | Итого. | |
|------------------------|------------------------------|------|--------------------------------|------|----------------------------|------|--------|------|
| | Руб. | Коп. | Руб. | Коп. | Руб. | Коп. | Руб. | Коп. |
| По Петроковскому уѣзду | 123 | — | 951 | — | 20 | 36 | 1094 | 36 |
| „ Новорадомскому „ | 46 | 64 | 434 | 50 | — | — | 481 | 14 |
| „ Бендичскому „ | 780 | 44 | 3785 | 6 | 115 | 86 | 4681 | 36 |
| „ Ченстоховскому „ | 634 | 36 | 1771 | 57 | — | — | 2405 | 93 |
| „ Брезинскому „ | 139 | 40 | 1042 | 31 | — | — | 1181 | 71 |
| „ Равскому „ | — | — | 188 | 69 | — | — | 188 | 69 |
| „ Ласкому „ | 31 | 39 | 803 | 62 | — | — | 835 | 1 |
| „ Лодзинскому „ | 88 | 12 | 410 | 3 | — | — | 498 | 15 |
| „ гор. Лодзи | 2200 | 74 | 2191 | — | — | — | 4391 | 74 |
| Итого . . . | 4044 | 9 | 11577 | 78 | 136 | 22 | 15758 | 9 |

При этомъ:

а) въ суммѣ 4044 р. 9 к. заключается:

| | |
|-------------------------------------|---------------|
| недоимокъ за прежніе годы | 365 р. 25 к. |
| и за 1897 годъ | 3678 р. 84 к. |

б) въ суммѣ 11577 р. 78 к. заключается:

| | |
|---|----------------|
| недоимокъ за предшествовавшій 1896 годъ | 934 р. 10 к. |
| и за 1897 годъ | 10643 р. 68 к. |

и в) сумма 136 р. 22 коп. составляетъ исключительно окладъ за 1897 годъ.

Срокъ для поступленія оклада негильдейскаго раскладочнаго сбора назначенъ закономъ къ 1-му Декабря каждого года и потому для принятія мѣръ ко взысканію сбора за 1897 годъ оставался только одинъ Декабрь мѣсяцъ, чѣмъ и объясняется обычное въ концѣ года непоступленіе полностью всего оклада, особенно въ виду значительнаго количества плательщиковъ и дробленія онаго сбора на крайне мелкія суммы.

Установленные законоположеніями 15 Января 1885 г. и 21 Декабря 1892 г. дополнительный 5% сборъ съ акціонерныхъ обществъ и товариществъ на паяхъ исчислялся Петроковскимъ Губернскимъ Податнымъ Присутствіемъ по мѣрѣ представленія обществами отчетовъ по ихъ операціямъ.

Такъ въ 1897 году исчислено и поступило въ казну означеннаго сбора:

| | |
|-------------------------------------|-----------------|
| оклада | 243631 р. 68 к. |
| недоимокъ за прежніе годы | 25989 р. 38 к. |
| Итого | 269621 р. 6 к. |

А какъ въ 1896 году общее поступленіе сего сбора составляло:

| | |
|------------------------|------------------------|
| оклада | 277117 р. 95 к. |
| недоимокъ | 3936 р. 27 к. |
| Итого | 281054 р. 22 к. |

то, слѣдовательно, поступленіе онаго сбора въ 1897 году уменьшилось на 11433 руб. 16 коп.

Это уменьшеніе объясняется главнымъ образомъ обращеніемъ въ счетъ оклада за 1897 г. 20792 р. 80 к.

переплаченныхъ нѣсколькими Обществами въ означенный сборъ въ предыдущіе годы.

Сводя къ одному всѣ вышеприведенныя данныя по поступленіямъ съ торговли и промышленности за минувшій 1897 г. получится:

| | |
|--|-----------------------|
| Поплинь за проданныя торговые документы и взыканій за нарушеніе правилъ Торговаго Положенія съ дополнительными сборами поступило | 528895 р. 25 к. |
| Раскладочнаго сбора съ гильдейскихъ, негильдейскихъ и акцизныхъ предпріятій | 197784 р. 73 к. |
| Процентнаго сбора съ акціонерныхъ обществъ | 269621 р. 6 к. |
| Итого | 996301 р. 4 к. |

А какъ въ 1896 году поступило сихъ-же сборовъ на сумму 1106406 р. 8 к.

то, слѣдовательно, въ 1897 году поступило меньше противъ предшествовавшаго 1896 года на 110105 р. 4 к.

е) Движеніе населенія.

Постояннаго населенія въ Петроковской губерніи къ концу отчетнаго года было:

| | мужскаго пола. | женскаго пола. | Итого. |
|------------------------|-------------------|-------------------|----------------|
| въ городахъ | 110724 | 117618 | 228342 |
| въ посадахъ | 55980 | 56680 | 112660 |
| въ селахъ | 418906 | 430322 | 849229 |
| Итого | 585610 | 604621 | 1190231 |

или женщинъ 50,8% и мужчинъ 49,2%.

При сравненіи этой цифры съ цифрою постояннаго населенія предшествоваго года (1,166,292 ч.) видно, что населеніе этой категории увеличилось на 23939 человекъ.

Приростъ этотъ получается изъ разницы между родившимися въ отчетномъ году 45833 чел. и умершими 23387 чел., и между переселившимися въ губернію 14512 чел. и выселившимися изъ нея 13019 чел.

При разсмотрѣннн естественнаго прироста оказывается, что число родившихся составляет 3,8% къ общему числу постоянного населенія, умершихъ же 1,9%, слѣдовательно всего естественнаго прироста 1,9%.

Постоянное населеніе губерніи показано здѣсь какъ это значитса по книгамъ, между тѣмъ какъ на лицо состояло его менѣе, вслѣдствіе того, что нѣкоторыя лица находились въ военной службѣ, иныя ушли на заработки частію въ Имперію, частію въ смежныя губерніи, частію въ наиболѣе промышленныя пункты губерніи, гдѣ и вошли при учетѣ въ составъ непостояннаго населенія, третьи находились за границей или въ безвѣстной отлучкѣ; поэтому списочный составъ постоянного населенія губерніи болѣе валичнаго.

Послѣдняго, какъ видно изъ прилагаемой въ концѣ обзора вѣдомости № 3-6, въ отчетномъ году было въ губерніи:

| | мужскаго пола. | женскаго пола. | Итого. |
|--------------------|-------------------|-------------------|---------------|
| въ городахъ . . . | 97695 | 109078 | 206773 |
| въ посадахъ . . . | 44612 | 47443 | 92055 |
| въ селахъ . . . | 334126 | 357534 | 691660 |
| Итого . . . | 476433 | 514055 | 990488 |

или женщинъ 51,9%, а мужчинъ 48,1%.

Непостоянное населеніе губерніи къ 1 Января 1898 г. состояло изъ 439,748 душъ, а именно:

| | мужскаго пола. | женскаго пола. | Итого. |
|--------------------|-------------------|-------------------|---------------|
| въ городахъ . . . | 119594 | 119383 | 238977 |
| въ посадахъ . . . | 7608 | 7283 | 14891 |
| въ селахъ . . . | 103054 | 82826 | 185880 |
| Итого . . . | 230256 | 209492 | 439748 |

или мужчинъ 52,3% и женщинъ 47,7%.

Сравнивая послѣднюю цифру съ таковою-же за предыдущій годъ, увидимъ, что непостоянное населеніе губерніи въ отчетномъ году увеличилось на 73691 челов.

45833
23387
99446

14572
13019
1492

Родившихся въ отчетномъ году было 23326, или 5,0%, умершихъ 13466, или 3,0%, переселившихся въ губернію 149607, или 31,4% и высланныхъ 85776, или 19,5%.

Такимъ образомъ общій приростъ непостояннаго населенія будетъ 16,7%.

Всего наличнаго населенія губерніи къ концу отчетнаго года было 1430236 чел., въ томъ числѣ мужчинъ 705689, или 49,3%, и женщинъ 723547, или 50,7%.

Изъ общаго числа наличнаго населенія приходится:

на города:

| | |
|---------------|---------|
| постояннаго | 206,773 |
| непостояннаго | 238,977 |
| всего | 445,750 |

на посады:

| | |
|---------------|---------|
| постояннаго | 92,055 |
| непостояннаго | 14,891 |
| всего | 106,946 |

на селенія:

| | |
|---------------|---------|
| постояннаго | 691,660 |
| непостояннаго | 185,880 |
| всего | 877,540 |

Браковъ въ губерніи, какъ видно изъ приложенной въ концѣ обзора вѣдомости № 3-а, въ отчетномъ году заключено было: въ городахъ 4376, въ посадахъ 844, въ селахъ 6671, всего 11,891,—менше противъ прошлаго года на 204.

Всѣхъ рожденій въ 1897 году было:

| | мальчиковъ | дѣвочекъ | |
|-------------------|-------------|----------|-------|
| Законнорожденныхъ | въ городахъ | 9586 | 9048 |
| | въ посадахъ | 2299 | 2089 |
| | въ селахъ | 18603 | 18464 |
| | Итого | 30488 | 29601 |
| | 60089 | | |

| | мальчиковъ | дѣвочекъ | |
|---------------------|-------------|----------|-----|
| Незаконнорожденныхъ | въ городахъ | 402 | 382 |
| | въ посадахъ | 33 | 40 |
| | въ селахъ | 521 | 532 |
| | Итого | 956 | 954 |
| | 1910 | | |

Всего, слѣдовательно, 61999 чел., болѣе противъ прошлаго года на 2870 чел. Случаи незаконныхъ рожденій составляютъ 3,0% общаго числа рожденій.

Всего умерло въ отчетномъ году:

| | мужскаго пола. | женскаго пола. | Итого. |
|----------------|-------------------|-------------------|--------------|
| въ городахъ . | 5870 | 5543 | 11413 |
| въ посадахъ . | 987 | 946 | 1933 |
| въ селахъ . | 10058 | 10050 | 20108 |
| Всего . | 16915 | 16539 | 33454 |

болѣе противъ прошлаго года на 1874 человѣка.

Слѣдовательно число родившихся превышаетъ число умершихъ на 28,545 чел.

Самый большой процентъ смертности, какъ и въ предыдущіе годы, приходится на зимніе мѣсяцы.

Прибывшихъ (переселившихся) въ Петроковскую губ. въ отчетномъ году было 164,119 челов., а убывшихъ (выселившихся) 98,733 чел., слѣдовательно прибыль болѣе убыли на 65,386 человѣкъ.

Такимъ образомъ общая прибыль всего наличнаго населенія Петроковской губерніи къ концу отчетнаго года выразится цифрою 93931, или 6,5%.

II. Подати и повинности.

A) Окладные и неокладные подати и сборы.

(Приложеніемъ къ этой статьѣ служатъ ведомости № 4 и № 4 лит. А).

Изъ свѣдѣній, сообщенныхъ Петроковскою Казенною Палатою и уѣздными управленіями, а также изъ приложенной къ сему ведомости о поступленіи въ 1897 году сборовъ по Петроковской губерніи видно, что къ 1 Января 1897 г. состояло недоимокъ:

- а) окладныхъ 68.894 р. 77 к.
 б) неокладныхъ 575.843 р. 74 к. 644738 р. 51 к.

Къ тому въ теченіе 1897 г. назначено къ поступленію:

- а) окладныхъ 1133646 р. 52 к.
 б) неокладныхъ 366.029 р. 71 к. 1.499.676 р. 23 к.

Затѣмъ въ теченіе 1897 г. причислено:

- а) по окладнымъ податямъ:
 недоимокъ 2718 р. 57 к.
 оклада 5437 р. 21 к. 8155 р. 78 к.

б) по неокладнымъ сборамъ:

| | | | |
|----------------------------------|----------------|----------------|------------------|
| недоимокъ . | 95672 р. 55 к. | | |
| оклада . | 569 р. 59 к. | 96242 р. 14 к. | 104397 р. 92 к. |
| А всего назначено къ поступленію | | | 2248812 р. 66 к. |

Изъ нихъ сложено со счетовъ:

а) по окладнымъ податямъ:

| | | |
|-------------|----------------|----------------|
| недоимокъ . | 2386 р. 1 к. | |
| оклада . | 10691 р. 86 к. | 13077 р. 87 к. |

б) по неокладнымъ сборамъ:

| | | | |
|--|-----------------|-----------------|------------------|
| недоимокъ . | 127741 р. 42 к. | | |
| оклада . | 4509 р. 23 к. | 132250 р. 65 к. | 145328 р. 52 к. |
| Затѣмъ въ 1897 г. подлежало къ поступленію | | | 2103484 р. 14 к. |

Взыскано:

а) по окладнымъ податямъ:

| | | |
|-------------|-----------------|-----------------|
| недоимокъ . | 47310 р. 94 к. | |
| оклада . | 940302 р. 25 к. | 987613 р. 19 к. |

б) по неокладнымъ сборамъ:

| | | | |
|--|-----------------|-----------------|------------------|
| недоимокъ . | 117097 р. 97 к. | | |
| оклада . | 330713 р. 26 к. | 447811 р. 23 к. | 1435424 р. 42 к. |
| Осталось къ 1 Января 1898 г. въ недоимкѣ | | | 668059 р. 72 к. |

т. е. болѣе противъ числившейся къ 1 Января 1897 года на 23321 руб. 21 коп.

Увеличеніе недоимокъ произошло лишь на городскихъ жителяхъ; такое увеличеніе касается исключительно города Лодзи и объясняется какъ ежегоднымъ значительнымъ приростомъ населенія этого города, такъ и недостаточнымъ, количественно, для исполнѣнія успѣшнаго взысканія недоимокъ, личнымъ составомъ мѣстнаго Магистрата.

Недоимочная сумма 668059 р. 72 к. въ дѣйствительности не составляетъ цифры недоимокъ, подлежащихъ взысканію въ 1897 г., такъ какъ въ этой суммѣ заключается:

| | |
|---|-----------------|
| платежей, представленныхъ къ сложенію со счетовъ . | 161357 р. 4 к. |
| и приостановленныхъ во взысканіи по разнымъ причинамъ . | 116995 р. 71 к. |
| Итого платежей неподлежащихъ взысканію . | 278352 р. 75 к. |

Отчисляя эти 278352 р. 75 к., дѣйствительная недоимка, подлежащая безотлагательному взысканію, выражается суммою 389706 руб. 97 коп., а именно:

| | |
|----------------------------|-----------------|
| по окладнымъ податямъ . | 198469 р. 73 к. |
| и по разнымъ взысканіямъ . | 191237 р. 24 к. |

Б) Государственные и губернскіе сборы.

а) Транспортный сборъ.

Размѣръ транспортного сбора въ отчетномъ году, по распоряженію Министерства Внутреннихъ Дѣлъ, опредѣленъ былъ по 18 коп. съ каждаго городского и сельскаго дыма, коихъ въ губерніи состоитъ 135487.

Сборъ этотъ составлялъ 24387 руб. 66 коп., а именно:

по городамъ:

| | | | | | | |
|--------------|----------|-------|--------|------|---------|------|
| Петрокову | по числу | 1361 | дымовъ | 244 | руб. 98 | коп. |
| Лодзи | " | 23668 | " | 4260 | " 24 | " |
| Ченстохову | " | 1894 | " | 340 | " 92 | " |
| Бендину | " | 993 | " | 178 | " 74 | " |
| Брезины | " | 740 | " | 133 | " 20 | " |
| Новорадомску | " | 696 | " | 125 | " 28 | " |
| Ласку | " | 2660 | " | 478 | " 80 | " |
| Равъ | " | 529 | " | 95 | " 22 | " |
| Згержу | " | 1089 | " | 196 | " 2 | " |
| Томашову | " | 2092 | " | 376 | " 56 | " |
| Пабяницамъ | " | 324 | " | 58 | " 32 | " |

по уездамъ:

| | | | | | | |
|----------------|---|--------|--------|-------|---------|------|
| Петроковскому | " | 14140 | " | 2545 | " 20 | " |
| Лодзинскому | " | 9149 | " | 1646 | " 82 | " |
| Ченстоховскому | " | 13724 | " | 2470 | " 32 | " |
| Брезинскому | " | 7332 | " | 1319 | " 76 | " |
| Бендинскому | " | 22077 | " | 3973 | " 86 | " |
| Равскому | " | 6924 | " | 1246 | " 32 | " |
| Ласкому | " | 10860 | " | 1954 | " 80 | " |
| Новорадомскому | " | 15235 | " | 2742 | " 30 | " |
| Итого по числу | | 135487 | дымовъ | 24387 | руб. 66 | коп. |

Въ недоимкѣ съ прежнихъ лѣтъ транспортнаго сбора оставалось 2795 руб. 73 к., въ отчетномъ году ожидалось къ поступленію 27183 руб. 39 к., въ счетъ этой суммы поступило 26405 руб. 69 коп., затѣмъ къ 1-му Января 1898 г. осталось въ недоимкѣ 3573 р. 43 к., болѣе противъ предыдущаго года на 777 р. 70 к.

Капиталъ на устройство помѣщений для подвергаемыхъ аресту по приговорахъ Гминныхъ судовъ.

На основаніи закона 1 Мая 1879 г. денежные взыскація и штрафы, налагаемые согласно судебнымъ уставамъ Императора Александра II по дѣламъ гминныхъ судовъ, поступали въ пользу гминъ. Затѣмъ Высочайше утвержденнымъ 18 Мая 1888 г. мѣншіемъ Государственнаго Совета отмѣнено дѣйствіе закона 1 Мая 1879 г. въ отношеніи обращенія въ гминные сборы штрафныхъ суммъ и таковыя, въ настоящее время, поступаютъ на устройство и содержаніе собственно арестныхъ помѣщений, а не заключаемыхъ въ нихъ лицъ, какъ было до изданія закона 18 Мая.

По доставленнымъ Уѣздными Начальниками свѣдѣніямъ, остатокъ отъ поступленій означенныхъ штрафныхъ суммъ за отчетный годъ составляетъ 6923 р. 39 к., осталось отъ прежнихъ лѣтъ 36965 р. 71 к., всего состоитъ въ наличности 43889 руб. 10 коп.

Остатокъ отъ прежнихъ лѣтъ 36965 р. 71 к. хранится въ Петроковскомъ Отдѣленіи Государственнаго Банка, для приращенія процентами.

б) Страховой сборъ.

На основаніи Высочайше утвержденного 20 Юля 1870 года Положенія, взаимное губернское страхованіе строеній отъ огня состоитъ въ вѣдѣніи Петроковскаго Губернскаго Правленія, котораго дѣятельность за 1897 годъ выражаютъ слѣдующіе результаты:

Съ концомъ 1897 г. общая сумма застрахованія строеній въ губерніи составляла 73447630 р. — к.

Къ 1 Января 1897 г. сумма застрахованія строеній простиралась до 69080090 р. — к.

Прибыло въ 1897 г. застрахованія на сумму 4367540 р. — к.

Причитающаяся съ этой послѣдней суммы страховая премія будетъ взимаема въ 1898 году.

Въ 1897 году назначено къ поступленію:

| | |
|--|----------------|
| 1) постоянной страховой преміи | 420511 р. 4 к. |
| 2) штрафовъ со страхователей и другихъ поступленій | 3775 р. 5 к. |
| Итого | 424286 р. 9 к. |

| | |
|---|-----------------|
| 3) недоимка страхового сбора къ началу 1897 г. составляла | 66662 р. 70 к. |
| Всего | 490948 р. 79 к. |

| | |
|---|-----------------|
| Изъ этой суммы исключено и сложено со счетовъ | 534 р. 36 к. |
| Затѣмъ въ 1897 г. подлежало поступленію | 490414 р. 43 к. |
| Въ счетъ сего поступило | 405509 р. 62 к. |
| Осталось въ недоимкѣ | 84904 р. 81 к. |

Пожаровъ въ 1897 году было 512, противъ предшествовавшаго года болѣе на 32 случая.

| | |
|--|-----------------|
| Причиненные этими пожарами убытки, считая только тѣ, которые подлежатъ вознагражденію изъ суммъ сбора по взаимному губернскому страхованію, составляли | 260326 р. 39 к. |
| противъ суммы такихъ-же убытковъ 1896 года, составившихъ | 265179 р. 18 к. |
| менѣе въ 1897 г. на | 4852 р. 79 к. |

Израсходовано въ 1897 году изъ суммъ взаимнаго губернскаго страхованія:

| | |
|---|-----------------|
| а) на вознагражденія за убытки, причиненные пожарами | 282853 р. 6 к. |
| б) въ пособіе казнѣ, на содержаніе служащихъ по страховой части | 13021 р. — к. |
| в) другіе расходы | 7598 р. 42 к. |
| Итого | 303472 р. 48 к. |

| | |
|---|-----------------|
| Убытки, причиненные пожарами въ 1897 году, составляли | 260326 р. 39 к. |
| Пособіе казнѣ и другіе расходы | 20619 р. 42 к. |
| Осталось невыполненныхъ отъ 1896 г. расходовъ | 254287 р. 39 к. |
| Итого | 535233 р. 20 к. |

| | |
|--|-----------------|
| Изъ этой суммы исключено | 14877 р. 11 к. |
| Дѣйствительно подлежало израсходованію | 520356 р. 9 к. |
| Въ счетъ сего въ отчетномъ году выдано | 303472 р. 48 к. |
| Осталось на 1898 г. невыполненныхъ расходовъ | 216883 р. 61 к. |

| | |
|---|-----------------|
| Наличныхъ страховыхъ суммъ къ началу 1897 года было | 341424 р. 40 к. |
| Въ отчетномъ году поступило | 405509 р. 62 к. |
| Всего | 746934 р. 2 к. |

| | |
|--|-----------------|
| Израсходовано | 303472 р. 48 к. |
| Внесено въ Главное Казначейство | 87137 р. — к. |
| Осталось къ 1 Января 1898 г. наличныхъ страховыхъ суммъ въ казначействахъ губерніи | 390609 р. 48 к. |
| | 356324 р. 54 к. |

Оставшаяся съ исходомъ отчетнаго года наличность превышаетъ сумму невыполненныхъ въ томъ-же году расходовъ на 139,440 р. 93 к.

в) Квартирный сборъ.

Размѣръ квартирнаго сбора въ отчетномъ году, по распоряженію Министрства Финансовъ по Департаменту окладныхъ сборовъ, остался въ нормѣ минувшаго года, а именно:

I) Съ городскихъ обывателей.

а) Съ домовладѣльцевъ въ городахъ II и III разряда по 100% уплачиваемой ими подымной подати;

б) Съ городскихъ промышленниковъ и торговцевъ по 30% съ чистаго дохода отъ ихъ промысловъ.

II) Съ сельскихъ обывателей.

а) Съ владѣльцевъ имѣній по $9\frac{1}{2}$ % взимаемаго съ нихъ дворскаго поземельнаго налога;

б) Съ усадьбъ I разряда, имѣющихъ пространство болѣе $7\frac{1}{2}$ десятинъ, по 52 к. съ усадьбы;

в) Съ усадьбъ II разряда, пространствомъ отъ $1\frac{1}{2}$ до $7\frac{1}{2}$ десятинъ, по 26 к. съ усадьбы.

Подробными росписаніями означеннаго сбора, по установленной нормѣ, назначено было въ отчетномъ году къ поступленію . 438356 р. 54 к.

Недоимки съ 1896 г. . 174024 р. 1 к.

Итого подлежало ко взысканію . 612380 р. 55 к.

Въ счетъ сего поступило . 244340 р. 37 к.

Затѣмъ осталось въ недоимкѣ . 368040 р. 18 к.

Сверхъ того поступило:

а) 15% сбора съ табачныхъ патентовъ . 5114 р. 55 к.

б) въ возвратъ выписанныхъ въ расходъ . 1202 р. 53 к.

в) особаго 5% квартирнаго фонда изъ квартирныхъ окладовъ . 151 р. 40 к.

г) въ счетъ оклада 1898 года . 5 р. 60 к.

Всего . 6474 р. 8 к.

Наличность суммъ квартирнаго сбора въ губернскомъ и уѣздныхъ казначействахъ въ теченіе 1897 г. состояла:

Изъ остатковъ къ 1 Января 1897 г. . 100513 р. 35 к.

Изъ поступленій 1897 г. . 250814 р. 45 к.

Всего . 351327 р. 80 к.

Изъ сего израсходовано:

1) На выдачу квартирныхъ денегъ генераламъ, штабъ и оберъ-офицерамъ, класснымъ чиновникамъ военнаго вѣдомства, чинамъ крестьянскихъ учреждений въ губерніи, не пользовавшимся квартирами въ натурѣ, и уѣзднымъ начальникамъ, не занимавшимъ квартиру въ казенныхъ зданіяхъ, какъ равно на вознагражденіе домовладѣльцевъ за отведенныя у нихъ квартиры въ натурѣ для тѣхъ-же офицеровъ и классныхъ чиновниковъ и за казарменные помѣщенія для нижнихъ чиновъ, квартирующихъ въ губерніи частей войскъ по окладамъ, опредѣленнымъ Высочайше утвержденною 2-го Мая 1886 г. табелью А, а также за квартиры чиновъ жандармскаго вѣдомства, на основаніи Высочайше утвержденныхъ 15 Февраля и 30 Мая 1894 г.

| | |
|--|-----------------|
| мѣвній Государственнаго Совѣта, и за квартиры для чиновъ земской стражи по прежнему квартирному тарифу | 110378 р. 9 к. |
| 2) На уплату квартирныхъ денегъ Судебнымъ Слѣдователямъ при Петроковскомъ Окружномъ Судѣ | 3750 р. — к. |
| 3) Въ пособіе Государственному Казначейству на усиленіе средствъ его по содержанію центральной и губернской администраціи Министерства Внутреннихъ Дѣлъ, а равно Государственнаго Контроля | 884 р. 30 к. |
| 4) Переведено для усиленія средствъ по квартирному довольствію въ другихъ губерніяхъ | 147636 р. 74 к. |
| 5) На уплату страховой складки, ремонтъ и содержаніе воинскихъ зданій въ гор. Петроковѣ, составляющихъ собственность квартирнаго фонда | 6560 р. 77 к. |
| Всего расходовано | 269209 р. 90 к. |
| Затѣмъ къ концу 1897 г. осталось въ наличности | 82117 р. 90 к. |

г) Сборъ по застрахованію скота.

Сборъ съ рогатаго скота производится со скотовладѣльцевъ по ежегодно составляемымъ описямъ на основаніи Высочайше утвержденныхъ 20 Іюля 1870 г. правилъ о пресѣченіи чумы на рогатомъ скотѣ, для выдачи изъ этого сбора вознагражденія за убитый зачумленный скотъ и за все вообще издержки по пресѣченію заразы. Размѣръ сбора съ рогатаго скота на 1897 годъ былъ назначенъ Министерствомъ Внутреннихъ Дѣлъ, какъ и въ предшествовавшіе годы, съ каждой головы крупнаго скота по одной копѣйкѣ, при чемъ норма вознагражденія за убитый для пресѣченія чумной эпизоотіи скотъ осталась неизмѣнною.

Чумной эпизоотіи на рогатомъ скотѣ въ предѣлахъ губерніи въ отчетномъ году не появлялось.

Оборотъ суммъ по застрахованію скота въ Петроковской губерніи за отчетный годъ представляется въ слѣдующемъ видѣ:

| | |
|---|---------------|
| а) Осталось къ 1897 г. въ кассѣ наличными | 381 р. 97 к. |
| б) въ теченіи 1897 г. поступило | 2523 р. 16 к. |
| А всего въ приходѣ съ оставшимися | 2905 р. 13 к. |

Изъ этой суммы израсходовано:

| | |
|--|---------------|
| а) въ пособіе казнѣ на содержаніе Управленія дѣлами по прекращенію чумы | 2280 р. — к. |
| б) отпущено на приобрѣтеніе 4 анатомическихъ наборовъ и инструментовъ для сверхштатныхъ ветеринаровъ | 160 р. — к. |
| Выдано авансовъ на разъѣзды по дѣламъ службы двумъ сверхштатнымъ ветеринарамъ | 130 р. 56 к. |
| А всего въ расходѣ | 2570 р. 56 к. |

Слѣдовательно къ 1-му Января 1898 года остается на лицо 334 р. 57 к.

Остатокъ этотъ хранится:

| | |
|---|--------------|
| Въ Петроковскомъ Губернскомъ Казначействѣ | 89 р. 68 к. |
| Въ Новорадомскомъ уѣздномъ | 75 р. — к. |
| Въ Ласкомъ | 75 р. — к. |
| Въ Брезинскомъ | 19 р. 89 к. |
| и въ Бендинскомъ | 75 р. — к. |
| Итого какъ выше | 334 р. 57 к. |

д) Дорожный сборъ.

На основаніи Высочайше утвержденных 19 іюня 1870 года правилъ о содержаніи земскихъ дорогъ въ губерніяхъ Царства Польскаго, губерскій дорожной сборъ взимается съ владѣльцевъ недвижимостей въ соразмѣрности 15% отъ уплачиваемыхъ ими въ казну окладовъ казенныхъ основныхъ податей и вносится въ Казначейства въ сроки, установленные для взноса тѣхъ же податей, съ уплатою за промедленіе 1% цени въ пользу казны; кромѣ того, согласно Высочайше утвержденному 27 декабря 1878 г. журналу Комитета по дѣлахъ Царства Польскаго въ дорожный фондъ поступаетъ 10% сборъ съ торговыхъ свидѣтельствъ и патентовъ.

По отчетности о состояніи суммъ дорожнаго сбора числилось недоимокъ къ 1 Января 1897 г. 11040 р. 28 к.
на 1897 годъ назначено ко взысканію 15% дорожнаго сбора съ недвижимостей 152681 р. 90 к.
Итого ожидалось окладнаго сбора 163722 р. 18 к.

Въ 1897 году въ счетъ оклада и недоимокъ поступило 127351 руб. 53 коп.; сложено со счетовъ 4 р. 69 к. и такъ какъ кромѣ того въ вышепозначенной суммѣ (127351 р. 53 к.) 7 руб. 35 коп. поступили въ счетъ оклада 1898 года, то засимъ къ 1 Января 1898 г. числилось въ недоимкѣ 36373 р. 31 к.

Наличный остатокъ суммъ съ 1896 года составлялъ 44452 р. 1 к.

Въ 1897 году взыскано 15% дорожнаго сбора, какъ выше сказано 127351 р. 53 к.

10 % сбора съ торговыхъ свидѣтельствъ и патентовъ, а также разныхъ случайныхъ доходовъ (возвратъ авансовъ отъ продажи деревьевъ, срубленныхъ въ полосу, отчужденной подъ дороги I-го разряда, 1% вознагражденіе за добычу каменнаго угля подъ шоссеиной дорогой и т. п.) 55886 р. 76 к.

Всего въ 1897 году было дохода 227690 р. 30 к.

Но такъ какъ по Петроковскому и Бендинскому Казначействамъ записаны поступленіемъ перечисленные изъ другихъ Казначействъ 13000 р. — к.

То по отчетности значится вообще дохода 240690 р. 30 к.

Значительное уменьшеніе въ 1897 году, сравнительно съ 1896 годомъ, случайныхъ поступленій объясняется введеніемъ въ губерніи съ 1 Января 1898 г. винной монополіи, благодаря которой почти прекратился выкупъ питейныхъ патентовъ, 10% сборъ съ которыхъ въ теченіе года составлялъ большую половину общей суммы этого рода дохода.

Въ 1897 году расходовано:

а) на содержаніе дорожной службы и отводъ квартиръ для дорожниковъ 22374 р. 86 к.
б) на постройку новыхъ участковъ шоссе 9767 р. 66 к.
в) на ремонтъ трактовъ I разряда и мостовъ на нихъ 130887 р. 30 к.
г) на 4% въ пользу техникувъ 5635 р. 17 к.
д) на 1% въ инструментальной капиталъ казны 1397 р. 19 к.
е) на пособіе гминамъ на отстройку мостовъ на дорогахъ II-го разряда 405 р. 73 к.
ж) на разные мелкіе и случайные расходы (публикаціонныя издержки, очистку трактовъ отъ снѣга, возвратъ излишне внесеннаго 10% сбора и проч. 449 р. 39 к.
Итого 170917 р. 30 к.

| | |
|---|-----------------|
| По такъ какъ по Лодзинскому и Чевстоховскому Казначействамъ перечислены на другія Казначейства . | 13000 р. — к. |
| То вообще по отчетности значится расхода . | 183917 р. 30 к. |

Засимъ къ 1 Января 1898 г. наличнаго остатка до-
рожныхъ суммъ находилось въ Казначействахъ . 56773 р. — к.

По такъ какъ къ 1 Января 1898 г. осталось невы-
полненныхъ расходовъ:

| | |
|---|----------------|
| за постройку шоссе съ 4% въ пользу техникувъ и 1% въ инструмент. капиталь казны . | 18116 р. 23 к. |
| за ремонтъ трактовъ I-го разря- да и мостовъ на нихъ съ % въ пользу техникувъ и въ инструментальный ка- питаль . | 15835 р. — к. |
| на содержаніе дорожной службы . | 1147 р. 29 к. |
| Итого . | 35098 р. 52 к. |

то дѣйствительно свободный остатокъ дорожныхъ
суммъ къ 1 Января 1898 г. составляетъ . 21674 р. 48 к.

каковой остатокъ предназначается на разнаго рода экстренные и не
предвидѣнные расходы, а также на постройку новыхъ участковъ шоссе
на грунтовыхъ участкахъ губернскихъ трактовъ I-го разряда.

В) Городскіе доходы и расходы.

(Приложеніемъ къ этой статьѣ служатъ ведомости №№ 9 и 10).

Согласно приложенной къ настоящему обзору вѣдомости № 9 о при-
ходѣ и расходѣ въ 1897 году, по всѣмъ 11 городамъ Петроковской губер-
нии вмѣстѣ съ недоимками прежнихъ лѣтъ и остаткомъ съ 1896 года по-
ступило 1191205 р. 78 к.

Изъ этой суммы произведено расходовъ и причислено къ запаснымъ
капиталамъ 972043 руб. 27 $\frac{1}{2}$ коп.

Затѣмъ къ 1 Января 1898 г. осталось въ городскихъ кассахъ нали-
чнаго остатка, подлежащаго внесенію на храненіе въ Варшавскую Контору
Государственнаго Банка, 219162 р. 50 $\frac{1}{2}$ к.

При сравненіи общей суммы доходовъ отчетнаго года съ доходами
1896 г. усматривается, что доходы 1897 года уменьшились на 18996 руб.
33 к. О состояніи городскихъ запасныхъ капиталовъ, которыхъ было на
храненіи въ Варшавской Конторѣ Государственнаго Банка 691971 р. 60 к.,
подробно сказано въ прилагаемой вѣдомости № 10.

а) Божничный сборъ.

(Приложеніемъ къ этой статьѣ служатъ ведомости: а) о доходахъ и б) о расходахъ тѣхъ-же кассъ).

Въ отчетномъ году сбора этого ожидалось къ поступленію:

| | |
|--|-------------------------------|
| а) недоимокъ отъ прежнихъ лѣтъ . | 52264 р. 50 к. |
| б) за совершеніе религиозныхъ обрядовъ, отъ % съ божничныхъ капиталовъ и отъ добровольныхъ пожертво- ваній . | 9151 р. 65 $\frac{1}{2}$ к. |
| в) отъ вспомогательной складки съ отцовъ се- мействъ . | 59351 р. 24 к. |
| Итого . | 120767 р. 39 $\frac{1}{2}$ к. |

| | |
|---|--|
| Въ счетъ этой суммы поступило | 72134 р. 42 ¹ / ₂ к. |
| Сложено со счетов | 3599 р. 8 к. |
| Итого | 68535 р. 34 ¹ / ₂ к. |

Затѣмъ осталось въ недоимкѣ къ 1 Января 1898 г. 50327 р. 8 к.

Изъ этой суммы:

| | |
|---|----------------|
| Предполагается сложить со счетов | 5952 р. 40 к. |
| и подлежить взыскаію | 44374 р. 68 к. |
| Еврейскихъ отповъ семействъ, обложенныхъ божничнымъ сборомъ, въ отчетномъ году было | 9031 р. — к. |

Сборъ этотъ съ одного лица составлялъ:

| | |
|-------------------|-------------|
| Maximum | 750 р. — к. |
| Minimum | — р. 15 к. |

б) Училищный сборъ.

Училищнаго сбора, взимаемаго съ жителей Петроковской губерніи на содержаніе начальныхъ училищъ, по приговорамъ городскихъ и сельскихъ обществъ, а также изъ другихъ источниковъ, въ отчетномъ году поступило:

| | |
|--|---|
| а) пособій отъ казны | 1798 р. — к. |
| б) изъ городскихъ кассъ | 12809 р. 69 к. |
| в) изъ гминныхъ кассъ | 2070 р. 62 к. |
| г) изъ складокъ отъ училищныхъ обществъ | 210399 р. 57 ¹ / ₂ к. |
| д) отъ приходскихъ евангелическихъ кассъ | 180 р. — к. |
| е) отъ ремесленниковъ | 18170 р. 98 к. |
| ж) % отъ училищныхъ капиталовъ | 1006 р. 65 к. |
| плата за ученіе | 2360 р. — к. |
| з) пособій отъ разныхъ обществъ и лицъ | 575 р. 90 к. |
| и) складокъ натурою по оцѣнкѣ на деньги | 1341 р. 20 к. |
| к) недоимокъ прежнихъ лѣтъ | 2330 р. 1 ¹ / ₂ к. |

Итого . 253042 р. 63 к.

Сумма поступленій въ отчетномъ году превышаетъ прошлогоднюю на 13037 руб. 41¹/₂ коп.

Г) Акцизный сборъ.

(Приложеніемъ къ этой статьѣ служатъ ведомости: а) о количествѣ вина и спирта оставшіяся, поступившаго и израсходованнаго въ 1896/7 г. т. е., не считая водочныхъ издѣлій, и б) о поступленіи доходовъ съ акциза по Петроковской губерніи).

Въ Петроковской губерніи, за исключеніемъ Равскаго уѣзда, отчисленнаго съ 1-го Іюля 1896 г. къ Варшавскому Акцизному Управленію, винокуреніе въ періодъ 1896—97 г. г., то есть съ 1-го Іюля 1896 г. по 1-е Іюля 1897 г., производилось на 27 винокуренныхъ и 2 дрожжево-винокуренныхъ заводахъ. Въ теченіе этого періода на 27 винокуренныхъ было перекурено 52230³/₄ пуд. зеленого солода, 1120936¹/₂ пуд. кортофеля, 1684 пуда ржи

въ зернѣ, 7¹/₂ пуд. ржаной муки и 4268 пуд. кукурузы; на 2-хъ же дрожжево-винокуренныхъ заводахъ на совмѣстную съ винокурениемъ выдѣлку дрожжей было употреблено: ржаной муки 125590¹/₂ пуд., ржи въ зернѣ 3980 п., сухого солода 42356¹/₂ пудовъ, зеленого солода 75090 пуд., кукурузной муки 18815 пуд. и греченовой муки 1548 пудовъ. Въ теченіе того-же періода выкурено на всѣхъ 29 заводахъ 25972041 градусъ безводнаго спирта, что составляетъ 649301,025 ведеръ вина по расчету на 40 градусовъ въ ведрѣ.

По сравненію съ предшествовавшимъ періодомъ 1895—96 г. г., выкурка въ періодѣ 1896—97 г. г. въ Петроковской губерніи, за исключеніемъ Равскаго уѣзда, уменьшилась на 11053351 градусъ безводнаго спирта или на 276333,77 ведеръ сорокаградуснаго вина, вслѣдствіе того, что въ періодѣ 1896—97 г. г. перекуривались припасы урожая 1896 года, въ которомъ сборъ картофеля, какъ главнаго продукта, употребляемаго при винокурениі, былъ неудовлетворительнымъ какъ въ количественномъ, такъ и въ качественномъ отношеніяхъ.

Въ теченіе отчетнаго 1897 года (съ 1-го Января по 31-е Декабря) въ Петроковской губерніи, за исключеніемъ Равскаго уѣзда, было выкурено на 25 винокуренныхъ и 2 дрожжево-винокуренныхъ заводахъ всего 28260377 градусовъ безводнаго спирта или 706509,4 ведеръ сорокаградуснаго вина; по сравненію съ выкуркою за 1896 годъ, также кромѣ Равскаго уѣзда, въ 1897 г. было выкурено менѣе на 3596871 градусъ или 89921,8 ведра сорокаградуснаго вина. Это уменьшеніе произошло по слѣдующимъ причинамъ: въ первой половинѣ 1897 года выкурка не могла быть значительна вслѣдствіе неудовлетворительности урожая картофеля въ 1896 году, а во второй половинѣ 1897 г. не возобновили дѣйствія три винокуренныхъ завода изъ числа дѣйствовавшихъ въ первомъ полугодіи, владѣльцы же остальныхъ заводовъ не обнаруживали стремленія къ увеличенію выкурки въ томъ предположеніи, что предстоящее введеніе съ 1-го Января 1898 года казенной продажи питьевыхъ водъ въ здѣшнихъ губерніяхъ и существованіе такой продажи во многихъ губерніяхъ Имперіи заставятъ ихъ вывозить за границу ту часть выкурки, которая превыситъ надобности казны; низкія же заграничныя цѣны на спиртъ признавались невыгодными для вывоза спирта. Кромѣ того, урожай картофеля въ 1897 году былъ неудовлетворительнымъ, что также лишало заводчиковъ возможности увеличить размѣръ выкурки спирта.

На двухъ дрожжево-винокуренныхъ заводахъ въ теченіе операціоннаго періода 1896—97 г. г., то есть съ 1-го Юля 1896 г. по 1-е Юля 1897 г., было выдѣлано и обандеролено прессованныхъ дрожжей 1714687 фунтовъ. Въ отчетномъ же 1897 году (съ 1-го Января по 31 Декабря) было выдѣлано и обандеролено 1614881¹/₂ фунтовъ дрожжей; акциза за бандероли на прессованныя дрожжи поступило въ отчетномъ году 168418 руб. 5 коп.

Выдѣлка водочныхъ издѣлій производилась въ 1897 году въ губерніи на 7 водочныхъ заводахъ, на коихъ выдѣлано и обандеролено водочныхъ издѣлій 27817,42 ведеръ. Дополнительнаго акциза съ водочныхъ издѣлій поступило въ отчетномъ году 33987 р. 83 к.

Очистка спирта перегонкою производилась въ отчетномъ году въ очистныхъ отдѣленіяхъ 4 винокуренныхъ, 2 дрожжево-винокуренныхъ и 3 водочныхъ заводовъ. Подвергнуто было очисткѣ 22066504 градуса сырого спирта, получено же 21910042 градуса очищеннаго спирта, предназначавшагося къ выпуску въ продажу.

Въ Петроковской губерніи (кромѣ Равскаго уѣзда) дѣйствовали въ 1897 году 37 пивоваренныхъ заводовъ; кромѣ того, къ Калишско-Петроковскому Акцизному Управленію причисленъ еще Подкляшторь-Сулеевскій пивоваренный заводъ Радомской губерніи, расположенный близко отъ гор. Петрокова. На всѣхъ этихъ заводахъ было употреблено для выдѣлки пива 480704 пуда солода, 4564 п. 37 ф. мѣтнаго хмеля и 1562 пуда 27 фунтовъ заграничнаго хмеля; выдѣлано же 2367213 ведеръ баварскаго и 49465 ведеръ простаго пива. Акциза съ пива поступило 424354 руб. 30 коп.

Медовареніе производилось на 12 медоваренныхъ заводахъ, очень незначительныхъ по своимъ размѣрамъ и производительности. Было употреблено при медовареніи 945 пуд. меда и 3 пуда $7\frac{1}{2}$ ф. хмели, а выдѣлано меда, какъ напитка, 2576 ведеръ. Акциза съ меда поступило 462 руб.

На двухъ дѣйствовавшихъ сахарныхъ заводахъ было выдѣлано и взвѣшено готового сахара 156078 пудовъ 24 фунта, въ томъ числѣ 52807 пуд. 4 ф. рафинада и 103271 пудъ 20 ф. сахарнаго песка. По сравненію съ 1896 годомъ, въ отчетномъ году выдѣлано сахара на 22741 пудъ 31 ф. болѣе; сахарнаго дохода поступило 241954 р. 50 к.

Въ отчетномъ году была устроена новая спичечная фабрика въ городѣ Томашовѣ; кромѣ того дѣйствовала спичечная фабрика, существующая въ гор. Ченстоховѣ. Обѣ эти фабрики выдѣлывали исключительно безфосфорныя спички, называемыя безопасными или шведскими. Было выдѣлано на обѣихъ фабрикахъ 40243500 помѣщеній со спичками, въ каждомъ не болѣе 75 штукъ спичекъ, и 160 помѣщеній, содержащихъ въ каждомъ свыше 300 штукъ спичекъ. Дохода съ зажигательныхъ спичекъ поступило въ отчетномъ году 102103 руб 38 к.

Табачныхъ фабрикъ, складовъ и плантацій не было. Табачная издѣлія продавались какъ въ питейныхъ заведеніяхъ, такъ и въ табачныхъ лавкахъ и лавочкахъ. Такихъ лавокъ и лавочекъ было открыто въ отчетномъ году въ губерніи (кромѣ Равскаго уѣзда) 3137 по годовымъ патентамъ и 376 по полугодовымъ патентамъ. Табачнаго дохода за выбранныя табачныя патенты и раскурочныя марки поступило 50251 р. 25 к.

Нефтеперегонныхъ заводовъ, а равно складовъ съ неоплаченными акцизомъ освѣтительными маслами не было, почему и дохода съ освѣтительныхъ маселъ не поступило.

Кромѣ винокуренныхъ, дрожжево-винокуренныхъ и водочныхъ заводовъ, производившихъ оптовую продажу вина и спирта, существовало для этого рода продажи 30 оптовыхъ складовъ. Раздробительная же продажа вина, спирта, пива и другихъ напитковъ производилась въ разнаго рода питейныхъ заведеніяхъ, коихъ было открыто 1892 по годовымъ патентамъ и 2215 по полугодовымъ патентамъ. Пиво оптомъ продавалось какъ изъ пивоваренныхъ заводовъ, такъ и изъ оптовыхъ пивныхъ складовъ, коихъ было 248; кромѣ того существовали еще 5 оптовыхъ складовъ русскихъ виноградныхъ винъ. Сумма поступившаго патентнаго сбора въ отчетномъ году составила 121249 р. 79 к.

Въ отчетномъ году спиртъ за границу не вывозился, на мѣстное же потребленіе было израсходовано въ губерніи, кромѣ Равскаго уѣзда, 36240421 градусъ или 906010,52 ведеръ вина по расчету на 40 градусововъ. Акциза съ вина и спирта поступило въ отчетномъ году 2772014 руб. 40 коп.

По Петроковской губерніи, за исключеніемъ Равскаго уѣзда, поступило въ отчетномъ году акцизныхъ доходовъ всего 3917955 руб. 19 коп., то есть на 631880 р. 8 к. менѣе, чѣмъ въ 1896 году. При этомъ дали увеличеніе слѣдующіе доходы: за бандероли на прессованныя дрожжи на 3858 р. 15 к., сахарный доходъ—на 34429 р. 2 к. и доходъ съ зажигательныхъ спичекъ—на 33553 р. 38 к. Увеличеніе доходовъ съ прессованныхъ дрожжей объясняется большими взносами въ казну въ отчетномъ году сроченныхъ подъ залоги платежей за бандероли; доходъ съ сахара возросъ вельдствіе выдѣлки большаго количества сахара, а увеличенію дохода съ зажигательныхъ спичекъ способствовало, съ одной стороны, открытіе новой спичечной фабрики, а съ другой—увеличеніе производительности Ченстоховской спичечной фабрики. Уменьшилось же поступленіе слѣдующихъ доходовъ: акциза съ вина и спирта—на 497777 р. 72 к., акциза съ пива—на 30941 р. 90 к., акциза съ меда—на 310 руб. 50 к., дохода за бандероли на водочныя издѣлія—на 12982 р. 32 к., патентнаго сбора—на 151616 руб. 85 коп., случайныхъ поступленій—на 280 руб. 80 коп. и табачнаго дохода—на 9810 р. 54 к. Уменьшеніе акциза съ вина и спирта объясняется тѣмъ, что въ отчетномъ году расходъ вина на мѣстное потребленіе въ предѣлахъ губерніи, за исключеніемъ Равскаго уѣзда, уменьшился, по сравненію съ 1896 годомъ, на 5038719 градусовъ и что въ отчетномъ году было вывезено изъ Петроковской губерніи въ другія губерніи меньше спир-

та, оплаченнаго на мѣстѣ акцизомъ, и наоборотъ—привезено было въ Петроковскую губернію больше такого спирта, за который акцизъ поступилъ въ другихъ губерніяхъ; кромѣ того, въ прежнее время обыкновенно оставалось въ оптовыхъ складахъ, на водочныхъ заводахъ и въ питейныхъ заведеніяхъ къ началу слѣдующаго года значительное количество вина, оплаченнаго акцизомъ еще въ отчетномъ году, тогда какъ на 1-е Января 1898 года такого спирта не осталось, такъ какъ виноторговцы должны были ликвидировать свои дѣла до срока введенія казенной продажи питей. На уменьшеніе акциза съ пива повліяло то, что заводчики ограничили выдѣлку пива къ концу отчетнаго года въ виду ожидаемаго ограниченія числа заведеній для продажи пива при казенной продажѣ питей. Водочныя издѣлія, въ виду введенія казенной продажи питей, выдѣлывались лишь для удовлетворенія потребностей отчетнаго года, тогда какъ въ прежнее время значительное количество ихъ заготовлялось и выпускалось въ оптовые склады и питейныя заведенія для будущаго года; этимъ и объясняется уменьшеніе дохода за бандероли на водочныя издѣлія. Наконецъ, поступленія патентнаго сбора и табачнаго дохода уменьшились отъ того, что въ концѣ отчетнаго года было выбрано на 1898 годъ немного патентовъ на раздробительную питейную продажу и раскурочныхъ къ симъ патентамъ марокъ, а это произошло вслѣдствіе ограниченія числа питейныхъ заведеній при казенной продажѣ питей.

Въ отчетномъ году окончены постройкою и оборудованы три казенныхъ винныхъ склада: въ гор. Петроковѣ, Лодзи и Ченстоховѣ, а равно выполнены съ успѣхомъ всѣ подготовительныя дѣйствія для безпрепятственнаго введенія казенной продажи питей съ 1-го Января 1898 г.

Вѣдомость

о числѣ дѣлъ по нарушеніямъ Акцизныхъ Уставовъ за 1897 годъ въ предѣлахъ Петроковской губерніи.

| НАИМЕНОВАНИЕ НАРУШЕНІЙ. | Общее число дѣлъ. | Въ томъ числѣ. | | | | |
|--|-------------------|-----------------------------|---|-------|--|-------|
| | | Оставлено безъ послѣдствій. | Состоялось административныхъ постановленій. | | Передано непосредственно въ судебныя учрежденія. | |
| | | | Изъ нихъ. | | | |
| | | | оконч. | неок. | оконч. | неок. |
| 1) По нарушеніямъ Устава о табачномъ сборѣ | 104 | 16 | 21 | 49 | 4 | 14 |
| 2) По нарушеніямъ Устава о питейномъ сборѣ | 750 | 86 | 283 | 235 | 38 | 108 |
| 3) По нарушеніямъ врем. прав. объ акцизѣ съ сахара | — | — | — | — | — | — |
| 4) По нарушеніямъ правилъ о продажѣ прессованныхъ дрожжей | 38 | 2 | 17 | 19 | — | — |
| 5) По нарушеніямъ прав. объ акц. съ зажигат. спичекъ | 31 | 30 | — | 1 | — | — |
| 6) По нарушеніямъ прав. объ акцизѣ съ нефтяныхъ маслъ | 1 | 1 | — | — | — | — |
| 7) Объ оскорбленіи чиновъ акц. надзора при исполненіи службъ, обязан., сопротивленію и недопущенію къ исполненію обязанностей службы | 10 | — | — | — | 10 | — |
| 8) По нарушеніямъ закона о торговлѣ чаемъ | 4 | 2 | — | — | — | 2 |
| Итого | 938 | 137 | 321 | 304 | 52 | 124 |

Свѣдѣнія о числѣ паспортовъ, выданныхъ изъ Канцеляріи Г. Начальника
Губерніи за 1897 годъ.

| | болѣе или менѣе пре- дыдущаго года. | |
|---|--|--------------|
| 1) Заграничныхъ паспортовъ, выданныхъ рус- скимъ подданнымъ | 2987 | менѣе на 136 |
| 2) Посвидѣтельствовацій на выѣздъ за грани- цу иностранцамъ | 2376 | болѣе на 459 |
| 3) Паспортовъ въ Имперію, не исключая сто- лицъ | 1316 | ” 27 |
| 4) Паспортовъ въ Имперію, кромѣ столицъ и столичныхъ губерній | 4493 | менѣе на 39 |
| 5) Русскихъ видовъ (иностранцамъ) на жи- тельство и переѣзды въ Россійской Имперіи | 11080 | ” 1110 |
| Итого | 22252 | менѣе на 789 |

Д) Отправление натуральныхъ повинностей.

а) Военская повинность.

I.

О выполненіи призыва новобранцевъ 1897 г.

На основаніи Высочайше утвержденнаго 1 Января 1874 года Устава о военной повинности и согласно Высочайшему Указу Правительствующаго Сената 8 Мая 1895 г., произведенъ былъ въ Петроковской губерніи съ 15 Октября по 15 Ноября 1897 г. призывъ новобранцевъ, который сопровождался слѣдующими результатами:

По разверсткѣ назначено къ приему на службу 3347

Для пополненія назначеннаго числа новобранцевъ состояло:

| | |
|--|-------|
| а) по призывнымъ спискамъ (ст. 103 уст.) | 10301 |
| б) по дополнительнымъ спискамъ А (ст. 158, 353 и 354) | 2 |
| в) по дополнительнымъ спискамъ Б (ст. 129) | 2159 |
| Итого | 12462 |

Въ числѣ внесенныхъ въ призывные списки заключалось:

а) имѣющихъ право на льготу по семейному положенію:

| | |
|---------------------|------|
| I разряда | 1870 |
| II ” | 1633 |
| III ” | 764 |
| Итого | 4267 |

б) по вѣроисповѣданію:

| | |
|----------------------|------|
| христіанъ | 8807 |
| евреевъ | 1493 |
| магометанъ | 1 |

| | |
|---|-------|
| в) по сословіямъ: | |
| 1) лицъ внесенныхъ въ ревизскія сказки (книги населенія), а равно приписанныхъ къ обществамъ послѣ ревизіи (ст. 94 пр. 1 къ ст. 105 уст.) | 10294 |
| 2) лицъ, изъятыхъ отъ внесенія въ десятую народную перепись, а также вышедшихъ послѣ ревизіи изъ податнаго состоянія (ст. 95 уст.) | 7 |

Въ числѣ, лицъ внесенныхъ въ дополнительный списокъ Б, заключалось получившихъ отсрочку:

| | |
|--|------|
| 1) по имущественному положенію (ст. 52) | 1 |
| 2) на окончаніе образованія (ст. 53 и 55) | 10 |
| 3) по невозможности и для поправленія здоровья (ст. 44): | |
| въ I разъ | 1194 |
| во II разъ | 954 |
| Итого | 2159 |

Изъ числа лицъ, внесенныхъ въ призывные списки:

| | |
|---|----|
| а) получило отсрочку: | |
| 1) по имущественному положенію (ст. 52) | 2 |
| 2) на окончаніе образованія (ст. 53, 55) . | 29 |
| Итого | 31 |
| б) освобождено отъ жеребья (ст. 54), какъ заявившихъ желаніе исполнить воинскую повинность въ качествѣ вольноопредѣляющихся | 9 |
| в) освобождено совсѣмъ отъ воинской повин. (ст. 62) | 5 |

При осмотрѣ и пріемѣ для пополненія назначеннаго числа новобранцевъ:

I. Признано совсѣмъ неспособными къ военной службѣ (ст. 160 п. 1):

| | |
|--|-----|
| а) изъ внесенныхъ въ призывные списки: | |
| 1) христіанъ | 311 |
| 2) евреевъ | 76 |
| б) изъ числившихся по списку Б | 59 |

II. Признано годными къ зачисленію въ ратники ополченія 2-го разряда (ст. 154):

| | |
|--|-----|
| а) изъ внесенныхъ въ призывные списки: | |
| 1) христіанъ | 868 |
| 2) евреевъ | 239 |
| б) изъ числившихся по списку Б | 987 |

III. Назначено отсрочекъ по невозможности и для излеченія болѣзней (ст. 44):

| | |
|--|------|
| а) изъ внесенныхъ въ призывные списки: | |
| 1) христіанъ | 1001 |
| 2) евреевъ | 281 |
| 3) магометанъ | 1 |
| б) изъ числившихся по списку Б | 782 |

IV. Отсрочено вельдствие нахождения подь слѣдствіемъ и судомъ
(ст. 147) 16

V. Отправлено на испытаніе (ст. 148) 278

Назначено къ переосвидѣтельствуванію (ст. 150):

а) изъ внесенныхъ въ призывные списки 48
б) изъ числившихся по списку Б 10

VI. Не явилось къ исполненію призыва:

1) христіанъ 212
2) евреевъ 83

Примѣчаніе: Къ исполненію воинской повинности не явилось:

| | Христіанъ. | Евреевъ. | Итого. |
|----------------------|------------|----------|--------|
| По Бендинскому уѣзду | 10 | 7 | 17 |
| „ Брезинскому „ | 27 | 5 | 32 |
| „ Ласкому „ | 18 | 8 | 26 |
| „ Лодзинскому „ | 75 | 25 | 100 |
| „ Новорадомскому „ | 20 | 7 | 27 |
| „ Петроковскому „ | 25 | 6 | 31 |
| „ Равскому „ | 9 | 5 | 14 |
| „ Ченстоховскому „ | 28 | 20 | 48 |
| Всего | 212 | 83 | 295 |

Принято въ войска:

а) изъ внесенныхъ въ призывные списки 2995
б) изъ внесенныхъ въ дополнительный
списокъ А 2

в) изъ внесенныхъ въ дополнительный
списокъ Б, но поступленіе коихъ въ войска бы-
ло отсрочено:

1) на основаніи 44 ст. устава:
по истеченіи 1-ой отсрочки 174
по истеченіи 2-ой отсрочки 88
2) на основаніи 52, 53, 55 и 66 ст. уст. 4
Всего принято 3263

Осталось въ недоборѣ:

1) христіанъ 29
2) евреевъ 55

а именно:

по Лодзинскому уѣзду. 29 хр. 50 евр.
по Петроковскому уѣзду 5 евр.
Всего 29 хр. 55 евр.

Въ числѣ принятыхъ заключается:

а) имѣвшихъ право на льготу:

| | |
|--|-----|
| 1) III разряда | 166 |
| 2) II " | 112 |
| 3) I " | 40 |
| б) женатыхъ | 314 |
| изъ нихъ одиночекъ, семейство которыхъ состоитъ только изъ жены и дѣтей (цирк. М. В. Д. 30 Мая 1874 г. № 32) | 9 |

в) имѣющихъ право на сокращенные сроки службы:

| | |
|--|------|
| 1) по 1 пунк. 56 ст. уст. | 4 |
| 2) по 2 " | 5 |
| 3) по 3 " | 6 |
| г) умѣющихъ читать и писать или только читать | 812 |
| Итого | 1468 |

д) зачисленныхъ по приѣмѣ въ запасъ:

| | |
|-------------------------------------|---|
| 1) на основаніи 63 ст. уст. | 5 |
|-------------------------------------|---|

е) способныхъ къ службѣ:

| | |
|----------------------|------|
| строевой | 3198 |
| востроевой | 60 |

ж) мѣрою роста:

| | |
|---|-----|
| 1) въ 2 аршина 2 $\frac{1}{2}$ вершка | 130 |
| 2) до 2 " 3 " включительно | 448 |
| 3) " 2 " 4 " " | 825 |
| 4) " 2 " 5 " " | 961 |
| 5) " 2 " 6 " " | 602 |
| 6) " 2 " 7 " " | 236 |
| 7) " 2 " 8 " " | 56 |
| 8) " 2 " 9 " " | 3 |
| 9) " 2 " 10 " " | 1 |
| 10) " 2 " 11 " " | 1 |

з) по сословіямъ:

| | |
|--|------|
| 1) лицъ, внесенныхъ въ ревизскія сказки (книги населенія), а равно приписанныхъ къ обществамъ послѣ ревизіи | 3262 |
| 2) лицъ, изъятыхъ отъ внесенія въ десятую народную перепись, а также выпущенныхъ послѣ ревизіи изъ податнаго состоянія | 1 |

и) по происхожденію:

| | |
|---|------|
| 1) Русскихъ (Великороссовъ, Малороссіанъ и Бѣлоруссовъ) | 9 |
| 2) Поляковъ | 2365 |
| 3) Нѣмцевъ | 392 |
| 4) Чеховъ | 13 |
| 5) Евреевъ | 484 |

і) по вѣроисповѣданіямъ:

| | |
|---|------|
| 1) православныхъ и единовѣрцевъ | 9 |
| 2) прочихъ христіанъ | 2770 |
| 3) евреевъ | 484 |

Изъ числа принятыхъ новобранцевъ:

| | |
|---|------|
| а) отправлено съ мѣста призыва въ лечебныя заведенія (ст. 23 Наставленія Присут.) | 79 |
| б) отправлено съ мѣста призыва по назначенію въ войска. | 514 |
| в) роспущено по домамъ, на основаніи 155 ст. Устава . | 2670 |
| Итого . | 3263 |

За пополненіемъ контингента при освидѣтельствovanіи (ст. 154 уст.) прочихъ призывавшихся лицъ:

I. Зачислено въ ратники ополченія I разряда:

| | |
|--------------------|------|
| 1) христіанъ . . . | 1516 |
| 2) евреевъ . . . | 80 |

II. Зачислено въ ратники ополченія II разряда:

| | |
|--------------------|------|
| 1) христіанъ . . . | 2013 |
| 2) евреевъ . . . | 147 |

III. Призвано совсѣмъ неспособными:

| | |
|--------------------|----|
| 1) христіанъ . . . | 75 |
| 2) евреевъ . . . | 5 |

IV. Не явилось къ освидѣтствованію:

| | |
|--------------------|------|
| 1) христіанъ . . . | 60 |
| 2) евреевъ . . . | 6 |
| Итого . | 3902 |

II.

О дѣйствіяхъ Присутствій по воинской повинности въ теченіе отчетнаго года.

Принято на замѣну состоящихъ на службѣ, по 51 ст. Устава 4

Принято на службу на основаніи 151 ст. Уст.:

| | |
|---|-----|
| а) подлежащихъ переосвидѣтствованію | 32 |
| б) находившихся въ лечебныхъ заведеніяхъ на испытаніи | 78 |
| в) неявившихся по призыву | 39 |
| г) состоящихъ подъ слѣдствіемъ или судомъ | 9 |
| Итого . | 158 |

Принято на службу на основаніи 158 и 159 ст. уст.:

| | |
|---|---|
| а) по дополнительному жеребью | 3 |
| б) безъ жеребья | 1 |

Возвращено съ дѣйствительной службы по семейному положенію, на основаніи 49 ст. устава 29

Привлечено къ отвѣтственности за нарушение законовъ о воинской повинности:

| | | | | |
|----|-------------------|---|--------------|----|
| а) | по 350 ст. устава | . | . | 69 |
| б) | по 353 " | . | . | 1 |
| в) | по 354 " | . | . | 3 |
| | | | <u>Итого</u> | 73 |

| | | | |
|--|---|---|-----|
| Опредѣленъ возрастъ по наружному виду по 137 ст. устава | . | . | 188 |
| Изъ нихъ включено въ призывные списки | . | . | 107 |
| Перечислено на основаніи 119 и 120 ст. уст. въ призывные участки | . | . | 12 |
| Отчислено изъ призывныхъ участковъ на основаніи 119 и 120 ст. устава | . | . | 32 |

Выдано свидѣтельствъ о припискѣ къ призывнымъ участкамъ:

| | | | | |
|----|--|---|--------------|----|
| а) | лицамъ, означеннымъ въ 95 ст. устава | . | . | 8 |
| б) | прочимъ лицамъ, обязаннымъ по ст. 97 уст. получить эти свидѣтельства | . | . | 16 |
| | | | <u>Итого</u> | 24 |

Выдано свидѣтельствъ о явкѣ къ исполненію воинской повинности на основаніи 160 ст. устава:

| | | | | |
|----|---|---|--------------|------|
| а) | объ освобожденіи отъ службы на всегда | . | . | 526 |
| б) | о зачисленіи въ ратники ополченія I-го разряда | . | . | 1596 |
| в) | о зачисленіи въ ратники ополченія II-го разряда | . | . | 4254 |
| г) | временныхъ | . | . | 2431 |
| | | | <u>Итого</u> | 8807 |

Поступило жалобъ въ уѣздныя воинскія Присутствія (ст. 201 уст.) на неправильности въ призывныхъ спискахъ

Изъ нихъ признано уважительными

Поступило жалобъ въ Губернское по воинской повинности Присутствіе (ст. 205 уст.):

| | | | | |
|----|---|---|--------------|-----|
| а) | на неправильности въ призывныхъ спискахъ | . | . | 1 |
| б) | по опредѣленію неспособности къ труду | . | . | 24 |
| в) | по назначенію льготъ | . | . | 74 |
| г) | по опредѣленію возраста по наружному виду | . | . | 1 |
| д) | по опредѣленію годности къ службѣ | . | . | 149 |
| | | | <u>Итого</u> | 249 |

Изъ нихъ признано уважительными:

| | | | | |
|----|---------------------------------------|---|--------------|----|
| а) | по опредѣленію неспособности къ труду | . | . | 7 |
| б) | по назначенію льготъ | . | . | 2 |
| в) | по опредѣленію годности къ службѣ | . | . | 27 |
| | | | <u>Итого</u> | 36 |

О дѣлопроизводствѣ Присутствій:

| | | | | |
|----|--|---|---|-------|
| а) | число засѣданій, кромѣ происходящихъ для дѣйствій по призыву | . | . | 265 |
| б) | входящихъ бумагъ | . | . | 11729 |
| в) | исходящихъ бумагъ | . | . | 17937 |

III.

О расходах по призыву и приему на службу и на содержание уездных
Присутствій въ теченіе отчетнаго года.

| | |
|--|-------------------|
| а) Расходы по отправленію призывныхъ въ губернскій городъ для переосвидѣтельствованія и въ лечебныя заведенія на испытаніе и по содержанію этихъ лицъ въ лечебныхъ заведеніяхъ (ст. 148 уст. о воин. пов.) | 488 р. 67 к. |
| б) Расходы на путевое, квартирное и порціонное довольствіе военнаго члена, медиковъ и военнаго приѣмщика (по 164 ст.) | 1620 р. 63 1/2 к. |
| в) На путевое и квартирное довольствіе предѣателей и членовъ Присутствій (ст. 166 уст.) | 53 р. 8 1/2 к. |
| г) На содержаніе лицъ, завѣдующихъ дѣлопроизводствомъ уездныхъ Присутствій (ст. 166 уст.) | 4800 р. — к. |
| д) Канцелярскіе расходы (ст. 164 п. 3 и ст. 166) изъ казны | 2986 р. 17 к. |
| е) На наемъ помѣщеній для Присутствій, а также на ихъ меблированіе, отопленіе и освѣщеніе (ст. 167 устава) | 940 р. — к. |
| Всего | 10888 р. 56 к. |

Примѣчанія:

Въ призывѣ 1897 г. всѣ дѣйствія, установленныя уставомъ о воинской повинности, произведены по всѣмъ уѣздамъ Петроковской губерніи въ опредѣленный закономъ срокъ.

Въ отчетномъ году не было никакихъ случаевъ, могущихъ вредно вліять какъ на ходъ призыва, такъ и вообще на дѣло по воинской повинности, равно какъ не возникло по этимъ дѣламъ никакихъ вопросовъ и недоразумѣній при примѣненіи на практикѣ изданнаго въ 1897 году новаго Наставленія Присутствіямъ по воин. повин.

Сравнительно значительный недоборъ новобранцевъ по гор. Лодзи, какъ изъ евреевъ, такъ и изъ христіанъ, объясняется, съ одной стороны, физическими недостатками призывныхъ изъ городского еврейскаго населенія, происходящими нерѣдко вслѣдствіе практикуемыхъ названными призывными способамъ самоистощенія, а съ другой—сравнительно значительнымъ числомъ неявившихся къ освидѣтельствованію призывныхъ изъ христіанъ гор. Лодзи. Но недоборъ этотъ постепенно пополняется и по настоящее время уже много пополненъ.

| | въ 1893 г. | въ 1894 г. | въ 1895 г. | въ 1896 г. | въ 1897 г. | Итого за 5 лѣтъ. |
|--|---------------|---------------|---------------|---------------|---------------|------------------------|
| Къ исполненію воинской повинности было призвано по всѣмъ призывнымъ и дополнительнымъ А и Б спискамъ христіанъ и евреевъ . | 8507 | 11471 | 12576 | 12010 | 12462 | 57026 |
| Изъ коихъ подлежало посылу въ войска: | | | | | | |
| христіанъ | 2437 | 2629 | 2877 | 2538 | 2808 | 13289 |
| евреевъ | 431 | 451 | 453 | 520 | 539 | 2394 |
| магометанъ | — | — | — | 1 | — | 1 |
| Итого | 2868 | 3080 | 3330 | 3059 | 3347 | 15684 |
| Осталось въ недоборѣ: | | | | | | |
| христіанъ | 24 | 14 | — | 2 | 29 | 69 |
| евреевъ | 32 | 12 | 10 | 56 | 55 | 165 |
| магометанъ | — | — | — | 1 | — | 1 |
| Итого | 56 | 26 | 10 | 59 | 84 | 235 |
| Не явилось къ призыву: | | | | | | |
| христіанъ | 115 | 199 | 188 | 224 | 212 | 938 |
| евреевъ | 77 | 80 | 87 | 87 | 83 | 414 |
| Итого | 192 | 279 | 275 | 311 | 295 | 1352 |

Свѣдѣнія о количествѣ денежныхъ взысканій, наложенныхъ въ силу Высочайшаго повелѣнія 12 Апрѣля 1886 года на семейства евреевъ, уклонившихся отъ исполненія воинской повинности.

| У ѣ з д ы. | Число оштрафованныхъ семействъ по призывамъ. | | | Сумма штрафовъ, наложенныхъ по призывамъ. | | |
|-------------------------|--|---------|---------|---|---------|---------|
| | 1895 г. | 1896 г. | 1897 г. | 1895 г. | 1896 г. | 1897 г. |
| | Р у б л и. | | | | | |
| Бендинскій | 3 | 5 | 7 | 900 | 1500 | 2100 |
| Брезинскій | 7 | 8 | 5 | 2100 | 2400 | 1500 |
| Ласкій | 8 | 8 | 7 | 2400 | 2400 | 2100 |
| Лодзинскій | 40 | 30 | 26 | 12000 | 9000 | 7800 |
| Новорадомскій | 7 | 6 | 4 | 2100 | 1800 | 1200 |
| Петроковскій | 7 | 5 | 7 | 2100 | 1500 | 2100 |
| Равскій | 5 | 4 | 4 | 1500 | 1200 | 1200 |
| Ченстоховскій | 19 | 19 | 19 | 5700 | 5700 | 5700 |
| Итого . | 96 | 85 | 79 | 28800 | 25500 | 23700 |

Свѣдѣнія о выполненіи призыва нижнихъ чиновъ запаса въ учебные сборы по Петроковской губерніи на основаніи Высочайшаго повелѣнія 4-го Апрѣля 1895 года.

| У ѣ з д ы. | По росписанію назначено призвать въ учебный сборъ. | Ко времени призыва подлежало явкъ въ учебный сборъ. | Сколько призывныхъ картъ осталось неврученными. | Сколько изъ получившихъ призывныя карты не явилось. | | Всего явилось. | Изъ нихъ принято. | Освобождено отъ участія въ учебномъ сборѣ. | |
|--------------------------|--|---|---|---|---------------|----------------|-------------------|--|-----------------------|
| | | | | По законнымъ причинамъ. | Уклонившихся. | | | По неспособностямъ и болѣзнямъ. | По другимъ причинамъ. |
| | | | | Петроковскій | 584 | | | 231 | — |
| Гор. Петроковъ | 42 | 4 | 3 | — | | 35 | 32 | 3 | — |
| Ласкій | 901 | 222 | 14 | 1 | — | 207 | 163 | 41 | 3 |
| Новорадомскій | | 283 | — | — | 8 | 275 | 226 | 49 | — |
| Бендинскій | 998 | 578 | 47 | 2 | — | 529 | 404 | 123 | 2 |
| Ченстоховскій | | 309 | — | 6 | 18 | 285 | 226 | 59 | — |
| Лодзинскій | 231 | 399 | — | 5 | 2 | 392 | 349 | 43 | — |
| Гор. Лодзь | | 554 | 4 | 15 | — | 535 | 425 | 22 | 88 |
| Равскій | 231 | 115 | 1 | — | — | 114 | 111 | 3 | — |
| Брезинскій | | 172 | 3 | 1 | — | 168 | 157 | 11 | — |
| Итого . | 2714 | 2905 | 73 | 36 | 41 | 2755 | 2266 | 396 | 93 |

б) Квартирная повинность.

Квартиры для штабъ и оберъ-офицеровъ и классныхъ чиновниковъ военного вѣдомства и для жандармовъ отводимы были натурою въ домахъ городскихъ и сельскихъ обывателей, или-же, велѣдствіе поступавшихъ требованій, отпускались деньги, согласно Высочайше утвержденному 2 Мая 1886 г. мѣнію Государственнаго Совѣта. Казармы-же для нижнихъ чинов, равно и хозяйственныя для частей войскъ помѣщенія отводились или въ натурѣ, по правиламъ о поочередномъ воинскомъ постѣ, или-же нанимались по контрактамъ, съ отпускомъ, въ послѣднемъ случаѣ, домовладѣльцамъ платы по четвертямъ года впередъ, на точномъ основаніи Высочайшаго повелѣнія 25 Февраля 1891 г.

Въ отчетномъ году въ губерніи были расположены слѣдующія части войскъ и военныя управленія:

въ гор. Петроковѣ:

Командиръ 2 бригады 7-й пѣхотной дивизіи, 28 пѣхот. Полоцкій полкъ (4 роты его расположены въ пос. Вольборжѣ, Петроковского уѣзда), Петроковское губернское жандармское управленіе, Жандармское управленіе Петроковского, Новорадомскаго, Равскаго и Брезинскаго уѣздовъ, управленіе уѣзднаго Воинскаго Начальника съ конвойною командою и Петроковскій продовольственный магазинъ;

въ гор. Лодзи:

Командиръ 1 бригады 10 пѣхотной дивизіи, 37 пѣхотный Екатеринбургскій Его Императорскаго Высочества Великаго Князя Алексѣя Александровича полкъ съ полковымъ и баталіонными штабами и съ 16 строевыми и 1 нестроевою ротами, одна сотня Донскаго казачьяго № 5 полка (штабъ полка въ гор. Велюнѣ, Калишской губерніи), управленіе 10 артиллерійской бригады съ 8 батареями, Жандармское управленіе Лодзинскаго и Ласкаго уѣздовъ и управленіе уѣзднаго Воинскаго Начальника;

въ гор. Ченстоховѣ:

Штабъ 2-ой стрѣлковой бригады съ 7 и 8-мъ стрѣлковыми полками, командиръ 2 бригады 14 кавалерійской дивизіи, 42 драгунскій Митавскій Его Королевскаго Высочества Принца Прусскаго Альберта полкъ съ 6 эскадронами, Жандармское управленіе Ченстоховскаго и Бендинскаго уѣздовъ и Ченстоховскій продовольственный магазинъ;

въ гор. Новорадомскѣ:

2-ой стрѣлковый дивизионъ съ 1, 2 и 3-ей легкими стрѣлковыми батареями и управленіе уѣзднаго Воинскаго Начальника;

въ гор. Бендинѣ:

Одна сотня Донскаго казачьяго № 14 полка (Штабъ полка въ Мѣховѣ, Кѣлецкой губерніи);

въ гор. Равѣ:

5-ть ротъ 170 пѣхотнаго Резервнаго Остроленскаго полка, 2 стрѣлковый летучій Артиллерійскій паркъ и управленіе Равскаго уѣзднаго Воинскаго Начальника;

въ г. Томашовѣ, Брезинскаго уѣзда:

Два баталіона 27 пѣхотнаго Витебскаго полка (Штабъ полка въ гор. Конскѣ, Радомской губерніи).

*Для размѣщенія войскъ имѣются въ губерніи городскія и казенныя зда
нія, а именно:*

въ гор. Петроковѣ:

Каменная казарма, построенная на счетъ квартирныхъ суммъ и старинное зданіе (б. Трибуналъ), приспособленное подъ полковую церковь на тѣ же суммы, а также казенное зданіе (по-Францишканское), занятое 28 пѣхотнымъ Полоцкаго полкомъ. Три деревянныхъ сарая, изъ коихъ одинъ казенный и два городскихъ, занятые подъ обозъ и цейхгаузъ 28 пѣхотнаго Полоцкаго полка;

въ гор. Новорадомскѣ:

Казенная каменная казарма, передѣланная подъ конюшни для 2 легкой батареи 2 стрѣлковаго дивизіона и вторая такая же казарма въ части для цейхгауза той-же батареи. Вторая половина сего послѣдняго строенія приспособлена подъ церковь. Деревянная кухня и пекарня и деревянный сарай, занятый той-же батареей, и построенный въ 1896 г. казенный деревянный обозный сарай для храненія обоза 2 легкой батареи 2 Стрѣлковаго артиллерійскаго дивизіона;

въ гор. Ченстоховѣ:

Три деревянныхъ казенныхъ сарая и построенный въ 1896 г. казенный каменный обозный сарай для храненія обоза 42 драгунскаго Митавскаго и 2-хъ стрѣлковыхъ полковъ;

въ гор. Згержѣ:

Четыре деревянныхъ казенныхъ сарая, манежъ и конюшня, занятые въ части подъ обозъ 10 Артиллерійской бригады;

въ гор. Равѣ:

Три деревянныхъ казенныхъ сарая для храненія обоза и казенное по-Иезуитское зданіе, занятое въ части 170 пѣхотнымъ резервнымъ Остроленскимъ полкомъ.

Кромѣ того, части войскъ расположены за квартирное вознагражденіе въ частныхъ казармахъ, построенныхъ специально для войскъ, а именно: въ Петроковѣ въ каменной казармѣ Краковскаго и Эйбешница, въ гор. Ченстоховѣ—въ казармѣ бывшей Котлицкаго два и въ казармахъ Герца три эскадрона 42 драгунскаго Митавскаго полка и лошади этихъ эскадроновъ; въ гор. Лодзи въ частныхъ казармахъ Мордки Бендета одинъ баталіонъ 37 пѣхотнаго Екатеринбургскаго полка и три батареи 10-й артиллерійской бригады, и такой-же казармѣ Акціонернаго общества Карла Шейблера, отдаваемой обществомъ взамѣнъ натуральной квартирной съ его строеній повинности—часть этого-же Екатеринбургскаго полка, и въ гор. Новорадомскѣ—въ вновь возведенныхъ съ помощью ссуды отъ казны частными предпринимателями Зандбергомъ и Шварцемъ казармахъ 1-я и 3-я легкія батареи 2-го Стрѣлковаго артиллерійскаго дивизіона.

в) Подводная повинность.

Поставляемые подводы подразделяются на две категории: платные и бесплатные. Платные подводы, на основании правил, утвержденных постановлением 6. Совета Управления Царства Польского от 22 Апреля (4 Мая) 1858 г., поставляются: войскамъ, чинамъ земской стражи и на этапные пункты, съ платою по две копейки за одноконную подводку съ версты. Бесплатныя подводы, на основании дѣйствующихъ узаконеній, поставляются: а) нижнимъ чинамъ наблюдательнаго корпуса жандармовъ, при разъѣздахъ по дѣламъ службы, б) для неимущихъ больныхъ, отправляемыхъ въ больницы (на счетъ общества) и в) чинамъ гминной полиціи для разъѣздовъ по дѣламъ службы, если взамѣнъ этой натуральной повинности не определено особаго вознагражденія по приговорамъ гминныхъ сходовъ.

Въ теченіе 1897 г. населеніемъ Петроковской губерніи поставлено: платныхъ подводъ 10332, бесплатныхъ 5823. Независимо отъ сего по гминной, подводной и разсыльной повинности въ отчетномъ году поставлено подводъ 1467. Уплатено взамѣнъ отбыванія ея натурою 25416 руб. 67 коп.

Изъ этихъ данныхъ, по сопоставленіи ихъ съ прошлогдными, усматривается, что въ отчетномъ году платныхъ подводъ было поставлено менѣе нежели въ 1896 г., бесплатныхъ же болѣе; по гминной разсыльной повинности поставлено менѣе подводъ и уплатено взамѣнъ отбыванія ея натурою тоже менѣе нежели въ 1896 году.

Изъ этого слѣдуетъ заключить, что въ общемъ подводная повинность въ отчетномъ году была менѣе обременительна для жителей Петроковской губерніи, нежели въ прошломъ.

Не смотря на мѣры къ болѣе правильному распредѣленію поставки населеніемъ подводъ, многіе изъ жителей мѣстностей, расположенныхъ вдали отъ линіи передвиженія войскъ, оставались свободными отъ несенія натуральной подводной повинности.

г) Дорожная повинность.

На основаніи Высочайше утвержденныхъ правилъ о порядкѣ содержанія земскихъ дорогъ въ здѣшнемъ краѣ, содержаніе второразрядныхъ дорогъ и находящихся на нихъ мостовъ отнесено на средства сельскихъ гминъ.

Раскладка этой повинности между жителями и установленіе порядка отбыванія оной предоставлена гминнымъ сходамъ, а наблюденіе за отбываніемъ ея возложено на гминныхъ войтовъ.

Содержаніе земскихъ дорогъ 2-го разряда отнесено на городскихъ земляхъ къ обязанностямъ городскихъ обществъ.

Дороги 3 разряда положено содержать на счетъ сельскихъ обществъ или владѣльцевъ, черезъ земли которыхъ онѣ пролегаютъ. Крестьяне, по недостатку средствъ, предпочитаютъ отбывать дорожную повинность натурою.

Дороги, какъ 2-го такъ и 3-го разряда, хотя находятся въ удовлетворительномъ состояніи, но сравнительно съ дорогами 1-го разряда, движеніе по нимъ затруднительно въ особенности весною и осенью, при передвиженіи грузовъ, а также военныхъ тяжестей.

Для отбыванія гминной повинности въ 1897 г. по постройкѣ, ремонтнровкѣ и вообще содержанію второразрядныхъ дорогъ и находящихся на нихъ мостовъ употреблено было натурою 16880 конныхъ и 42232 пѣшихъ рабочихъ дней и наличными деньгами взамѣнъ натуральной повинности уплачено 18121 руб. 89 $\frac{1}{2}$ коп.

При сравненіи этихъ данныхъ съ таковыми же за прошлый годъ, оказывается, что въ отчетномъ году число рабочихъ дней, употребленныхъ на отбываніе этой повинности, конныхъ увеличилось, пѣшихъ и сумма наличныхъ денегъ, уплачиваемыхъ взамѣнъ повинности, уменьшилось.

III. Общественное благоустройство и благочиніе.

а) Казенныя и общественныя зданія.

Въ теченіе отчетнаго года произведена была ремонтровка въ городскихъ казенныхъ зданіяхъ, занимаемыхъ войсками, а именно:

На счетъ казны:

| | |
|--|---------------|
| а) въ г. Петроковѣ: | |
| Ремонтъ казеннаго по-Францишканскаго зданія и казеннаго обознаго сарая | 2332 р. 5 к. |
| б) въ гор. Равѣ: | |
| Ремонтъ трехъ казенныхъ обозныхъ сараевъ | 1106 р. 56 к. |
| в) въ гор. Новорадомскѣ: | |
| Ремонтъ казенной каменной конюшни | 215 р. 39 к. |
| г) въ гор. Згержѣ: | |
| Мелкій ремонтъ казенной конюшни | 39 р. — к. |
| Итого | 3693 р. — к. |

На счетъ квартирныхъ суммъ:

Въ гор. Петроковѣ:

| | |
|--|---------------|
| а) Ремонтъ большихъ городскихъ казармъ и зданія бывшаго Трибунала | 1735 р. 30 к. |
| б) Устройство въ нижнемъ этажѣ зданія большихъ городскихъ казармъ асфальтоваго пола, вмѣсто деревяннаго, уничтоженнаго подпольнымъ грибомъ | 4359 р. 87 к. |
| Итого | 6095 р. 17 к. |

Въ 1897 году произведенъ капитальный ремонтъ казеннаго зданія, занимаемаго Равскимъ Уѣзднымъ Управленіемъ, на каковую цѣль открытъ былъ въ концѣ 1896 года, изъ средствъ казны, кредитъ въ количествѣ 837 руб. 23 коп., переведенный своевременно въ распоряженіе Равскаго Уѣзднаго Начальника.

Въ томъ-же 1897 году особо назначенный Губернскимъ Правленіемъ Комитетъ приступилъ къ производству хозяйственнымъ способомъ работъ по капитальному ремонту казеннаго зданія, занимаемаго Брезинскимъ Уѣзднымъ Управленіемъ, на каковую цѣль опредѣленъ расходъ въ 6938 р. 89 коп., въ счетъ коихъ отпущены въ 1897 году и уже израсходованы 2938 руб. 89 коп., остальные же 4000 руб. будутъ отпущены въ 1898 и 1899 г. г.

Въ казенномъ зданіи, занимаемомъ Новорадомскимъ Уѣзднымъ Управленіемъ и недавно (1895 г.) капитально отремонтированномъ, въ теченіе 1897 года произведенъ обыкновенный мелочный ремонтъ, на который было назначено изъ средствъ казны 50 руб.

Въ казенномъ зданіи, занимаемомъ Типографіей и Архивомъ Губернскаго Правленія (въ городѣ Петроковѣ) въ 1897 году ремонта не производилось, хотя на эту цѣль было назначено 200 руб.

б) Дороги и мосты въ Петроковской губерніи.

Жельзные дороги общаго пользованія:

| | | |
|--|-----|--------|
| а) Варшавско-Вѣнская, съ вѣтвью отъ Зомбковиць до Сосновца, вообщемъ на протяженіи | 215 | верстѣ |
| б) Фабрично-Лодзинская | 26 | " |
| в) Колошско-Островецкая | 25 | " |
| г) Ивангородъ-Домбровская | 10 | " |

Подъездные пути частнаго пользованія:

1) Акціонернаго Общества бумажныхъ мануфактуръ К. Шейблера въ гор. Лодзи, длиною 1671,4 пог. саж. и вѣтви этого пути длиною 1764,3 пог. саж.

2) По Ченстоховскому уѣзду, при станціи „Рудники“:

| | | |
|--|-------------------|-------|
| а) къ известковымъ печамъ Добржинскаго и къ химическому заводу Клобуковского и Райхера, длиною | 644 | п. с. |
| б) къ цементному заводу Герберта | 132 $\frac{1}{2}$ | п. с. |

3) При станціи „Ченстоховъ“:

| | | |
|--|-------------------|-------|
| а) къ лѣсопильтнѣ Гольдштейна | 88 | п. с. |
| б) къ прядильнѣ Моттъ и К-о | 287 $\frac{1}{2}$ | п. с. |
| в) къ прядильнѣ Пельцера и Сыновья | 402 | п. с. |
| г) продолженіе послѣдняго пути къ фабрикѣ веревкъ Одерфельда | 180 | п. с. |
| д) къ прядильнымъ фабрикамъ Гилле и Дитрихъ въ имѣніи Блешно | 240 | п. с. |
| Итого | 1974 | п. с. |

4) По Бендинскому уѣзду, отъ станціи „Сосновицы“:

| | | |
|--|---------------------|-------|
| а) къ каменноугольной копи Нивка, длиною | 4332 $\frac{1}{2}$ | п. с. |
| съ пятью вѣтвями къ разнымъ фабрикамъ | 1468 $\frac{1}{2}$ | п. с. |
| б) къ каменноугольной копи Милевицы | 2427 $\frac{1}{2}$ | п. с. |
| съ 3-мя вѣтвями къ конямъ Челядзь и Сатурнъ | 4252 $\frac{1}{2}$ | п. с. |
| в) къ складамъ угля фонъ Крамста и цинкопрокатному заводу „Эмма“ | 454 | п. с. |
| г) къ шерстопрядильнѣ Дителя | 284 | п. с. |
| д) къ трубопрокатному заводу Гульдчинскихъ | 378 $\frac{1}{2}$ | п. с. |
| Итого | 13497 $\frac{1}{2}$ | п. с. |

5) Отъ остановочнаго пункта „Гзиховъ“:

| | | |
|---|------|-------|
| а) къ Майнцкому химическому заводу | 95 | п. с. |
| б) къ шерстопрядильнѣ Шена | 266 | п. с. |
| в) къ каменноугольной копи „Фавни“ | 1179 | п. с. |
| г) къ фабрикѣ котловъ Фицнеръ и Гамперъ | 153 | п. с. |
| д) къ известковой печи Ренарда | 138 | п. с. |
| е) къ известковой печи имѣнія Сродуля | 640 | п. с. |
| Итого | 3032 | п. с. |

| | | |
|---|--------------------|-------|
| 6) Отъ остановочнаго пункта „Бендинъ“: | | |
| къ известковой печи имѣнія Бендинъ | 203 | п. с. |
| 7) Отъ станціи „Домброва-Вѣнская“: | | |
| а) къ каменноугольной копи „Янъ“ | 639 $\frac{1}{2}$ | п. с. |
| б) къ каменноугольной копи „Парижъ“ | 1162 $\frac{1}{2}$ | п. с. |
| съ вѣтвями къ заводу „Гута-Банкова“ | 876 | п. с. |
| в) къ каменноугольной копи „Загурже“ | 2001 $\frac{1}{2}$ | п. с. |
| съ вѣтвями къ копи „Флора“ и цинкопирокатному заводу „Паулина“ | 553 | п. с. |
| Итого | 5232 | п. с. |
| 8) Отъ станціи „Стржемешце“: | | |
| а) къ химическому заводу Бирнбаума и Кона | 428 $\frac{1}{2}$ | п. с. |
| б) къ копиямъ въ дер. Нѣмце „Феликсъ“ | 1811 $\frac{1}{2}$ | п. с. |
| в) „ „ „Казимиръ“ | 1997 | п. с. |
| Итого | 4237 | п. с. |
| 9) Отъ станціи Лазы: | | |
| къ цементному заводу „Высока“ | 1156 $\frac{1}{2}$ | п. с. |
| 10) Отъ станціи Заверце: | | |
| къ бумагопрядильнѣ Акціонери. Общества Заверце | 652 $\frac{1}{2}$ | п. с. |
| 11) Отъ станціи Мышковъ: | | |
| къ шерстопрядильнѣ Шмельдера | 200 | п. с. |
| 12) Отъ остановочнаго пункта Жарки: | | |
| къ известковой печи Сойки | 76 | п. с. |
| 13) Отъ станціи „Сосновицы-Ивангородскія“: | | |
| а) къ шерстопрядильнѣ К. Г. Шена | 750 | п. с. |
| б) къ каменноугольной копи графъ Ренардъ | 1125 | п. с. |
| Итого | 1875 | п. с. |
| 14) Отъ остановочнаго пункта Казимиръ: | | |
| къ каменноугольной копи того-же названія | 550 | п. с. |
| 15) Отъ станціи „Домброва-Ивангородская“: | | |
| а) къ желѣзодѣлательному заводу „Гута-Банкова“ | 750 | п. с. |
| б) къ каменноугольной копи „Парижъ“ | 1050 | п. с. |
| Итого | 1800 | п. с. |
| 16) По Новорадомскому уѣзду: | | |
| Отъ станціи Новорадомскъ къ фабрикѣ вѣнской гнутой мебели братьевъ Тонетъ | 194,4 | п. с. |
| Всего подъѣздныхъ путей—38115,6 пог. саж. или 76 вер. 115 $\frac{4}{5}$ пог. саж. | | |

Губернскихъ трактовъ I-го разряда, содержаніе которыхъ относится на суммы губернскаго дорожнаго сбора, находится въ губерніи 24, длиною вообщѣ 715 вер. 42 $\frac{1}{2}$ пог. саж., въ томъ числѣ:

| | | | | |
|--------------------------|-----|------|-------------------|-----------|
| шоссированныхъ | 559 | вер. | 208 $\frac{1}{2}$ | пог. саж. |
| мостовой | 30 | „ | 464 | „ |
| грунтовой | 124 | „ | 370 | „ |

На этихъ трактахъ находится мостовъ и каменныхъ трубъ 738—общей длины 1386,24 пог. саж.

Такъ какъ на ремонтровку въ 1897 году 559 пог. саж. шоссе на трактахъ I-го разряда съ мостами и на содержаніе дорожной службы причталося къ уплатѣ всего 155608 руб. 10 коп., то содержаніе одной версты шоссе обошлось среднимъ числомъ 279 руб.

Второразрядныхъ дорогъ имѣется въ губерніи 1147¹/₂ вер.; въ томъ числѣ: шоссеванныхъ 169 вер., мостовой 3 вер.

На этихъ трактахъ находится 772 моста, длиною вообще 1475 саж. Содержаніе въ исправности дорогъ II-го разряда производится посредствомъ гминной повинности, распределяемой на жителей по приговорамъ гминныхъ сходовъ и отбываемой ими въ натурѣ или посредствомъ замѣны натуральной повинности на денежный сборъ.

Общее состояніе дорогъ II-го разряда—среднее.

Тарифныхъ мостовъ на трактахъ I и II разряда находится 29 и содержаніе ихъ въ исправности относится на счетъ владѣльцевъ или обществъ, пользующихся тарифнымъ сборомъ за проѣздъ по мостамъ.

Проселочныхъ дорогъ съ мостами на нихъ обязаны содержать въ исправности владѣльцы земель, чрезъ кои пролегаютъ эти дороги.

Судоходныхъ рѣкъ въ предѣлахъ Петроковской губерніи не имѣется, но по восточной границѣ губерніи на протяженіи около 133 вер. протекаетъ славная рѣка Пилица (притокъ рѣки Вислы), по коей въ 1897 году изъ пос. Сулеева и Иновлодзь отправлено 122 плота, въ коихъ заключалось:

10150 штукъ сосновыхъ стропилъ, 8200 штукъ сосновыхъ балоковъ, 6240 шт. круглаго сосноваго дерева и 150 саж. сосновыхъ дровъ.

в) Почтовые станціи и Почтово-Телеграфныя учрежденія.

А) Конныя почтовые станціи.

На 26 нижепоименованныхъ конныхъ почтовыхъ станціяхъ въ 1897 г. находилось 65 почтарей и 161 лошадь.

| НАИМЕНОВАНИЕ СТАНЦІЙ. | Положено содержать. | |
|------------------------|---------------------|----------|
| | почтарей. | лошадей. |
| Александровъ Петр. | 1 | 2 |
| Белхатовъ | 2 | 3 |
| Брезины | 1 | 2 |
| Бржезница | 2 | 4 |
| Вадлевъ | 2 | 6 |
| Видава | 2 | 3 |
| Заверце | 3 | 5 |
| Згерзь | 4 | 6 |
| Зелевъ | 1 | 2 |
| Клобуцкъ | 2 | 6 |
| Ковецполь | 2 | 4 |
| Кржепицы | 2 | 6 |
| Ласкъ | 5 | 12 |
| Лодзь | 6 | 22 |
| Лютомерскъ | 1 | 2 |
| Мышковъ | 2 | 4 |
| Новорадомекъ | 2 | 3 |
| Пабяницы | 4 | 12 |
| Петроковъ | 6 | 10 |
| Рава | 4 | 5 |
| Св. Анна | 2 | 4 |
| Сильничка | 1 | 3 |
| Томашовъ Петр. | 2 | 4 |
| Тушинъ | 1 | 2 |
| Ченстоховъ | 3 | 6 |
| Щерцовъ | 2 | 3 |
| Итого | 65 | 141 |

Б) Учрежденія.

Въ Петроковской губерні въ отчетномъ году находилось:

| | | | | | | | | | | | | | | | | | | | | |
|---|---|----------|---|---|------|---|---|-------|---|---|------|---|---|-----|---|---|------|---|---|--|
| Почтово-Телеграфныхъ конторъ. | { <table> <tbody> <tr><td>I класса</td><td>.</td><td>1</td></tr> <tr><td>II "</td><td>.</td><td>1</td></tr> <tr><td>III "</td><td>.</td><td>2</td></tr> <tr><td>IV "</td><td>.</td><td>1</td></tr> <tr><td>V "</td><td>.</td><td>4</td></tr> <tr><td>VI "</td><td>.</td><td>3</td></tr> </tbody> </table> | I класса | . | 1 | II " | . | 1 | III " | . | 2 | IV " | . | 1 | V " | . | 4 | VI " | . | 3 | |
| | | I класса | . | 1 | | | | | | | | | | | | | | | | |
| | | II " | . | 1 | | | | | | | | | | | | | | | | |
| | | III " | . | 2 | | | | | | | | | | | | | | | | |
| | | IV " | . | 1 | | | | | | | | | | | | | | | | |
| | | V " | . | 4 | | | | | | | | | | | | | | | | |
| VI " | . | 3 | | | | | | | | | | | | | | | | | | |
| Телеграфныхъ конторъ V класса | . | 1 | | | | | | | | | | | | | | | | | | |
| Почтовыхъ " V " | . | 1 | | | | | | | | | | | | | | | | | | |
| " " VI " | . | 1 | | | | | | | | | | | | | | | | | | |
| Почтово-телеграфныхъ отдѣленій | . | 5 | | | | | | | | | | | | | | | | | | |
| Почтовыхъ отдѣленій | . | 25 | | | | | | | | | | | | | | | | | | |
| Городскихъ почтовыхъ отдѣленій въ Лодзи | . | 2 | | | | | | | | | | | | | | | | | | |

Личный составъ этихъ учреждений состоялъ изъ:

| | | | |
|--------------------------------|---|---|-----|
| чиновниковъ | . | . | 205 |
| почталоновъ | . | . | 90 |
| сторожей | . | . | 61 |
| Конныхъ почтовыхъ станцій было | . | . | 26 |

На почтовыхъ станціяхъ содержалось:

| | | | |
|----------|---|---|-----|
| лошадей | . | . | 141 |
| почтарей | . | . | 65 |

Затѣмъ отпущено было лошадей:

| | | | |
|-------------------|---|---|-------|
| подъ почты | . | . | 31940 |
| подъ эстафеты | . | . | 42 |
| подъ проѣзжающихъ | . | . | 17159 |

Протяженіе почтовыхъ трактовъ составляло слѣдующее число верстъ:

| | | | |
|------------------|---|---|-------------------|
| желѣзнодорожныхъ | . | . | 269 $\frac{1}{2}$ |
| посейныхъ | . | . | 331 |
| грунтовыхъ | . | . | 189 |

По означеннымъ путямъ въ теченіе года пройдено почтами:

| | | | |
|------------------------------|---|---|--------|
| по желѣзнымъ дорогамъ верстъ | . | . | 535710 |
| по посейнымъ " " | . | . | 274992 |
| по грунтовымъ " " | . | . | 151469 |

В) Корреспонденція.

I) Почтовая.

Разнаго рода корреспонденціи получено и отправлено было:

1) Внутренней.

а) Иногородной:

| | Отправлено: | Получено: |
|------------------------------|-------------|-----------|
| Писемъ простыхъ оплаченныхъ. | — | 3105825 |
| " невоплѣ оплаченныхъ | — | 38615 |
| " бесплатныхъ . | — | 970924 |
| " заказныхъ . | — | 597313 |
| " открытыхъ . | — | 1787863 |

| | Отправлено: | Получено: |
|--|-------------|-----------|
| Бандерольныхъ отправлений | — | 979955 |
| Денежныхъ и цѣнныхъ пакетовъ | 191777 | 145007 |
| цѣнностью на | 67717620 | 44888282 |
| Посылокъ и узловъ цѣнныхъ | 23975 | 26967 |
| цѣнностью на | 2981134 | 698293 |
| безъ цѣны | — | 17718 |
| Абонементныхъ періодическихъ изданій | | |
| штукъ | 293395 | 1696180 |
| Эстафетъ | 5 | 16 |

б) Городской:

| | | |
|--|---|--------|
| Писемъ закрытыхъ | — | 249417 |
| " заказныхъ | — | 18898 |
| " открытыхъ | — | 13727 |
| Бандерольныхъ отправлений | — | 385310 |
| Денежныхъ и цѣнныхъ пакетовъ | — | 2841 |
| цѣнностью на | — | 142839 |

2) Международной:

| | | |
|--|--------|---------|
| Писемъ франкированныхъ | 959241 | 1247855 |
| " нефранкированныхъ | 21930 | 22452 |
| " рекомендованныхъ | 184436 | 124290 |
| " открытыхъ | 308870 | 518468 |
| Бандерольныхъ отправлений | 380037 | 575706 |
| Денежныхъ и цѣнныхъ пакетовъ | 16666 | 9392 |
| цѣнностью на | 875661 | 563604 |
| Посылокъ безъ цѣны | 177 | 9415 |
| Посылокъ цѣнныхъ | 1120 | 1186 |
| цѣнностью на | 20226 | 38354 |

II. Телеграфная.

Всѣхъ телеграммъ въ отчетномъ году отправлено и получено было:

а) Телеграммъ иногородныхъ:

| | | |
|----------------------------|--------|--------|
| " тарифныхъ | 183052 | 190550 |
| " бесплатныхъ | 4018 | 7900 |

б) Телеграммъ международныхъ:

| | | |
|----------------------------|-------|-------|
| " тарифныхъ | 27334 | 34194 |
| " бесплатныхъ | 275 | 377 |

в) " проходящихъ 221.392

г) городскихъ обмѣнено всѣхъ:

| | | |
|-----------------------|------|-----|
| тарифныхъ | 1481 | 918 |
| бесплатныхъ | 1 | — |

Г) Финансовый результатъ.

Оборотъ почтово-телеграфныхъ суммъ въ 1897 году по Учрежденіямъ Петроковской губерніи представляется въ слѣдующемъ видѣ:

А) ДОХОДЪ.

| | |
|-----------------------------------|-------------------|
| За почтовые марки | 372296 руб. 57 к. |
| За штепсельные конверты | 15210 " 74 " |

| | |
|--|------------------|
| За бланки для открытых писем | 50792 руб. 40 к. |
| За пересылку корреспонденции, неоплаченной штемпелем или марками | 38121 " 16 " |
| За периодическія изданія | 1388 " 39 " |
| За застрахованіе | 25155 " 61 " |
| За росписки въ приемъ на почту корреспонденціи | 11364 " 39 " |
| За эстафеты | 10 " 27 " |
| Коммисіонныхъ за корреспонденцію съ наложеннымъ платежемъ | 581 " 39 " |
| 10 коп. сбора съ проѣзжающихъ на почтовыхъ лошадяхъ | 2360 " 24 " |
| За передачу телеграфныхъ депешъ | 205151 " 57 " |
| Разные доходы | 1209 " 64 " |
| Всего | 723642 " 37 " |

б) РАСХОДЪ.

| | |
|--|-------------------|
| На содержаніе личнаго состава | 120795 руб. 78 к. |
| На хозяйственные расходы | 35649 " 81 " |
| На прогоны за возку почтъ и эстафетъ | 18052 " 42 " |
| На командировки и разѣзды | 1108 " 83 " |
| На ремонтъ телеграфныхъ и телефонныхъ линій и проводовъ | 4775 " 99 " |
| На распространеніе телеграфныхъ и телефонныхъ линій | 3627 " 44 " |
| На пересылку телеграфной корреспонденціи | 1386 " 92 " |
| На воспитаніе дѣтей чиновъ | 883 " 5 " |
| На вспомоствованіе почтосодержателямъ въ Царствѣ Польскомъ | 3912 " 88 " |
| На разные расходы | 592 " — " |
| Всего | 190785 " 12 " |

Сопоставляя выше приведенныя цифры дохода и расхода почтово-телеграфныхъ учрежденій Петроковской губерніи за 1897 годъ съ таковыми же за 1896 годъ, видно, что чистый доходъ въ отчетномъ году увеличился на 27538 руб. 82 коп., а именно:

| | 1896 годъ. | 1897 годъ |
|---------|-----------------|-----------------|
| Доходъ | 686614 р. 7 к. | 723642 р. 37 к. |
| Расходъ | 181295 р. 64 к. | 190785 р. 12 к. |
| | 505318 р. 43 к. | 532857 р. 25 к. |

г) Народная нравственность.

(Приложеніемъ къ этой статьѣ служитъ ведомость № 5).

Всѣхъ преступленій въ отчетномъ году было совершено 41327.

Изъ нихъ приходилось на:

| | |
|---|-------|
| а) Округъ Петроковскаго Окружнаго Суда | 1107 |
| б) на всѣ Округа Мирowychъ Съѣздовъ Петроковской губерніи | 40220 |

Отдѣльно по каждому округу:

| | |
|------------------------------|-------|
| а) на I-й Округъ | 9728 |
| б) на II-й Округъ | 19553 |
| в) на III-й Округъ | 10939 |

Осужденныхъ по этимъ преступленіямъ было 30128.

| | |
|---------------------------------|-------|
| въ томъ числѣ мужчинъ | 25585 |
| ” женщинъ | 4543 |

Изъ общаго количества осужденныхъ приходилось:

| | |
|--|-------|
| а) на Окружный Судъ | 1179 |
| въ томъ числѣ мужчинъ | 998 |
| ” женщинъ | 181 |
| б) на всѣ Округа Мировыхъ Съѣздовъ | 28949 |
| въ томъ числѣ мужчинъ | 24587 |
| ” женщинъ | 4362 |

Отдѣльно по каждому Округу:

| | |
|---------------------------------|-------|
| на I-й Округъ | 9511 |
| въ томъ числѣ мужчинъ | 8327 |
| ” женщинъ | 1184 |
| на II-й Округъ | 11052 |
| въ томъ числѣ мужчинъ | 9264 |
| ” женщинъ | 1788 |
| на III-й Округъ | 8386 |
| въ томъ числѣ мужчинъ | 6996 |
| ” женщинъ | 1390 |

При сравненіи вышеизложенныхъ данныхъ съ таковыми-же за прошлый годъ замѣчается слѣдующая разница:

| | въ 1896 г. | въ 1897 г. | Слѣдовательно въ 1897 г. болѣе на |
|-------------------|------------|------------|-----------------------------------|
| Преступленій было | 39605 | 41327 | 1722 |
| Осужденныхъ было | 28232 | 30128 | 1896 |

Отдѣльныя группы преступныхъ дѣяній выражаются слѣдующими цифрами:

| | |
|---|-------|
| Преступленія противъ вѣры и ограждающихъ оную постановленій | 5 |
| Преступленія противъ порядка Управленія | 6051 |
| Преступленія по службѣ Государственной и общественной | 19 |
| Преступленія противъ постановленій о воинской повинности | 110 |
| Преступленія противъ имуществъ и доходовъ казны | 534 |
| Преступленія противъ общественнаго благоустройства и благочинія | 7145 |
| Преступленія противъ жизни, здравія и чести частныхъ лицъ | 18308 |
| Преступленія противъ правъ семейныхъ | 75 |
| Преступленія противъ собственности частныхъ лицъ | 9071 |
| Преступленія противъ законовъ о состояніяхъ | 9 |

Всѣ осужденные за вышепоименованныя преступленія распредѣляются слѣдующимъ образомъ:

а) по сословіямъ:

| | |
|--|-------|
| Дворянъ потомственныхъ | 43 |
| Дворянъ личныхъ | 42 |
| Почетныхъ гражданъ и купцовъ | 954 |
| Мѣщанъ | 10275 |
| Крестьянъ | 17292 |
| Военныхъ | 164 |
| Другихъ сословій | 1358 |

б) по возрастамъ:

| | |
|---------------------------|-------|
| Ниже 17-ти лѣтъ | 460 |
| отъ 17 до 20 " | 2264 |
| " 21 " 30 " | 9230 |
| " 31 " 40 " | 10072 |
| " 41 " 50 " | 5790 |
| " 51 " 60 " | 1991 |
| выше 60-ти лѣтъ | 321 |

Свѣдѣнія о составѣ и дѣятельности Земской стражи и Лодзинской городской полиціи.

1) Земская Стража.

На основаніи Высочайше утвержденнаго Положенія о земской стражѣ въ губерніяхъ Царства Польскаго, штатное число оной положено для губерніи слѣдующее:

| | |
|---|-----|
| Офицеровъ-Начальниковъ земской стражи | 11 |
| Нижнихъ чиновъ | 363 |

Офицерскихъ вакансій въ теченіе отчетнаго года въ губерніи не было.

Нижнихъ-же чиновъ:

| | |
|---|-----|
| Состояло на лицо къ началу отчетнаго года | 354 |
|---|-----|

Въ продолженіи года:

| | |
|---------------------------------|----|
| уволилось и исключено | 41 |
| принято на службу | 45 |

| | |
|---|-----|
| Къ 1-му Января 1898 г. состояло на лицо | 358 |
|---|-----|

Въ томъ числѣ:

| | | |
|---|---------------------------------|-----|
| Православныхъ | | 313 |
| Лютеранъ { уроженцевъ Имперіи | | 4 |
| | { мѣстныхъ уроженцевъ | 10 |
| Католиковъ { уроженцевъ Имперіи | | 5 |
| | { мѣстныхъ уроженцевъ | 26 |

Отдѣльно по командамъ цифра эта распредѣлялась слѣдующимъ образомъ:

| | Прав. | Катол. | Лютер. |
|--|-------|--------|--------|
| Петроковская городская команда | 22 | 2 | 6 |
| Ченстоховская " " | 11 | 5 | — |
| Томашовская " " | 11 | 1 | — |
| Петроковская уѣздная " " | 30 | 4 | 1 |
| Ченстоховская " " | 45 | 5 | 2 |
| Брезинская " " | 24 | — | 1 |
| Лодзинская " " | 25 | 3 | 2 |
| Вендинская " " | 56 | 4 | — |
| Новорадомская " " | 32 | 4 | 1 |
| Лаская " " | 30 | 2 | 1 |
| Равская " " | 24 | 1 | — |

Дѣятельность всей губернской команды земской стражи приблизительно опредѣляется слѣдующими цифрами:

| | |
|--|-------|
| Обнаружено преступлений и проступковъ | 27604 |
| Розыскано, обнаружено и предано суду по разнымъ правонарушеніямъ | 26778 |
| Задержано бѣглыхъ арестантовъ, бродягъ и дезертировъ | 1987 |
| Иностранцевъ, неимѣвшихъ письменныхъ видовъ или съ подложными | 102 |
| Отобрано оружія, содержавшагося безъ надлежащаго разрѣшенія | 771 |

Заявлено случаевъ подкупа стражниковъ 89, на сумму 32 руб. 94 коп.

II) Лодзинская городская полиція.

Высочайше утвержденнымъ во 2 день Января 1894 года мнѣніемъ Государственнаго Совѣта штатный составъ Лодзинской городской полиціи (наружной) положенъ слѣдующій:

| | | |
|--|----------------------|-------|
| Полиціймейстеръ | 1 | |
| Начальникъ Полицейскаго резерва | 1 | |
| Начальникъ Сыскаго отдѣленія | 1 | |
| Участковыхъ Приставовъ | 4 | |
| Помощниковъ ихъ { старшихъ | 4 | |
| | { младшихъ | 4 |
| Чиновъ сыскаго отдѣленія — полицейскихъ надзирателей | 8 | |
| Околоточныхъ надзирателей | 33 | |
| Городовыхъ { старшихъ | 20 | } 300 |
| | { младшихъ | |

Въ теченіе отчетнаго года вакантныхъ должностейъ классныхъ чиновъ было 2, изъ коихъ одна замѣщена.

Околотоčnýchъ надзирателей въ теченіе года:

| | |
|-------------------|---|
| уволено | 5 |
| принято | 5 |

Городовыхъ же:

| | |
|--|-----|
| къ началу отчетнаго года состояло | 287 |
| въ теченіе года уволилось и исключено | 88 |
| Вновь принято на службу | 101 |
| Затѣмъ къ 1 Января 1898 года числилось | 300 |

Отдѣльно по участкамъ цифра эта распредѣлялась слѣдующимъ образомъ:

| | |
|-------------------------------|----|
| I участокъ | 48 |
| II " | 65 |
| III " | 59 |
| IV " | 68 |
| Полицейскій резервъ | 60 |

д) ТЮРЬМЫ, АРЕСТЫ И ЭТАПЫ.

Въ Петроковской губерніи имѣются двѣ тюрьмы: одна въ гор. Петроковѣ, а другая въ гор. Лодзи.

Петроковская тюрьма, рассчитанная по куб. сод. воздуха на 579 человекъ (по 1 $\frac{1}{2}$ куб. саж. на одного арестанта), заключаетъ въ себѣ 125 камеръ и размѣщена въ слѣдующихъ зданіяхъ: 1) въ главномъ трехъ-этажномъ корпусѣ, передѣланномъ изъ б. по-іезуитскаго монастыря и рассчитанномъ по кубическому содержанію воздуха на 96 человекъ (22 комнаты), 2) въ частномъ домѣ, пріобрѣтенномъ въ казну отъ владѣльца Кротовскаго и вмѣщающемъ въ себѣ по кубическому содержанію воздуха на 150 человекъ (31 комната) и 3) въ такомъ же частномъ домѣ, купленномъ казною у владѣльцевъ Выжниковичей. Зданіе это, по куб. содержанію воздуха рассчитанное на 72 человекъ, заключаетъ въ себѣ 19 комнатъ.

По случаю неудовлетворительнаго состоянія Петроковской тюрьмы, Губернскимъ Начальствомъ, начиная съ 1879 г., неоднократно высказывались предположенія о необходимости постройки въ гор. Петроковѣ новой тюрьмы, для которой, съ разрѣшенія Главнаго Тюремнаго Управленія, въ 1883 г. пріобрѣтенъ за 4800 руб. земельный участокъ, пространствомъ около 4-хъ десятинъ, отданный, съ разрѣшенія названнаго Управленія отъ 21 Сентября 1895 г. за № 12549, въ шестилѣтнюю съ 1 числа того же мѣсяца аренду, съ платой по 95 руб. въ годъ, а также выработаны подробные техническіе проекты, по которымъ новую тюрьму признано возможнымъ построить на 500—550 человекъ, каковая постройка, по сдѣланнымъ техническимъ расчетамъ, вызываетъ расходъ около 450000 руб.

Впредь до постройки новой тюрьмы, съ разрѣшенія Главнаго Тюремнаго Управленія отъ 3 Октября 1892 года, подъ дополнительное тюремное помѣщеніе нанятъ сосѣдній съ тюрьмою домъ Петроковскаго обывателя Левека Левинскаго, на 14 лѣтъ, за плату по 5000 руб. въ годъ.

Домъ Левинскаго по кубическому содержанію воздуха рассчитанъ на 261 человекъ и заключаетъ въ себѣ 53 комнаты.

Нанятое помѣщеніе въ домъ Левинскаго, по кубическому содержанію воздуха и по вмѣстимости камеръ равняющееся самой тюрьмѣ, предназначено, главнымъ образомъ, для содержанія въ немъ лицъ, отбывающихъ тюремное заключеніе, а также для ткацкихъ арестантскихъ мастерскихъ.

Въ Петроковской тюрьмѣ въ теченіе минувшаго года содержалось 2758 арестантовъ, а среднимъ числомъ въ день 755 человекъ.

Изъ означеннаго числа арестантовъ было осужденныхъ 1860 и подслѣдственныхъ 898 человекъ.

Въ числѣ осужденныхъ было приговоренныхъ:

| | |
|--|-----------|
| къ ссылкѣ въ каторжныя работы | 54 чел. |
| къ ссылкѣ на поселеніе въ Сибирь | 40 " |
| къ работамъ въ исправительныхъ отдѣленіяхъ | 280 " |
| къ заключенію въ тюрьмѣ | 1486 " |
| Итого | 1860 чел. |

Изъ общаго числа 2758 арестантовъ, въ теченіе 1897 г. вышло:

| | |
|--|-----------|
| а) по отбытіи срока наказанія | 1204 чел. |
| б) по другимъ причинамъ | 339 " |
| в) переведено въ другія мѣста заключенія | 419 " |
| Итого | 1962 " |

Всѣ содержавшіеся въ общей сложности пробыли въ тюрьмѣ 282954 арестантскихъ дня и продовольствовались горячею пищею, изготовляемою подъ надзоромъ тюремнаго Начальства изъ продуктовъ, поставлявшихся съ подряда, по цѣнѣ 10¹²/₁₀₀ к. за дневную арестантскую порцію.

| | |
|--|----------|
| Больныхъ арестантовъ въ тюремномъ лазаретѣ въ 1897 г. состояло | 409 чел. |
| изъ нихъ умерло | 18 " |

Больные арестанты, въ случаѣ появленія какихъ либо эпидемическихъ болѣзней, помѣщаются въ наняемомъ съ разрѣшенія Главнаго Тюремнаго Управленія добавочномъ загородномъ помѣщеніи, въ домѣ обывателя Горовича, за годичную плату 500 руб.

Содержаніе тюремныхъ арестантовъ, включая продовольствіе, одежду, обувь и проч., въ 1897 г. обошлось въ 41810 руб. 9 коп.

Арестантская одежда строится по преимуществу изъ матеріаловъ, доставляемыхъ, на основаніи 10 п. отд. I ст. 35 уч. Упр. Губ. Цар. Польск., тюремными фабриками.

Для этой надобности выписано въ отчетномъ году.

| | |
|-----------------------------------|-----------|
| а) утиральниковъ | 1000 арш. |
| б) тика | 9000 " |
| в) подкладочнаго холста | 3000 " |
| г) рубашечнаго | 10000 " |
| д) арестантскаго сукна | 1000 " |

Постройка одежды, бѣлья и постели изъ доставленныхъ матеріаловъ производилась въ отчетномъ году трудомъ арестантовъ, обувь же поставлялась Начальникомъ тюрьмы, съ платою ему вознагражденія съ человека: за осужденныхъ по ³/₈ коп. и за подсѣдственныхъ по ³/₁₆ к. въ день, считая въ томъ числѣ матеріалъ и издержки на шитье.

Въ виду полученія матеріаловъ для одежды, бѣлья и постели изъ другихъ тюремъ, расходъ произведенъ только на шитье и таковой по Петроковской тюрьмѣ составлялъ 379 р. 81 к.

за поставку же обуви улачено Начальнику тюрьмы 999 р. 70 к.

Итого 1379 р. 51 к.

Отопленіе Петроковской тюрьмы въ отчетномъ году производилось хозяйственнымъ образомъ п. д. Начальника тюрьмы, по дѣламъ не свыше: за одну полукубическую сажень дровъ 7 руб. и за одинъ пудъ каменнаго угля 14 коп. Освѣщеніе же тюрьмы, по числу 12 фонарей и 29 лампъ, производится на основаніи тюремной инструкціи 1859 г. и д. Начальника тюрьмы въ продолженіи цѣлаго года, при чемъ по штату положено за освѣщеніе фонаря 39 р. 83 к. и за освѣщеніе лампы 8 р. 48 коп. въ годъ.

Въ Петроковской тюрьмѣ, на основаніи закона 6 Января 1886 г., введены ткацкія и корзинныя работы. Корзинное производство заключается, главнымъ образомъ, въ оплетаніи бутылокъ, предназначенныхъ для перевозки ѣдкихъ жидкостей. Дѣло это уже ведется 10 лѣтъ и привилось въ тюрьмѣ довольно прочно; частный предприниматель обязанъ, по контракту, поставлять матеріалы съ такимъ расчетомъ, чтобы этою отраслью работъ

ежедневно занималось не менѣе 65 человѣкъ арестантовъ. Плата за оплетеніе одной бутылки, или выдѣлку корзины, для помѣщенія въ ней бутылки, опредѣлена въ зависимости отъ размѣровъ корзины и бутылки отъ 3 до 4 коп. Самыя работы производятся въ арестантскихъ камерахъ, не требуютъ отъ тюрьмы никакихъ затратъ и весьма удобны для простомудина, скоро усваивающаго это мастерство.

Вслѣдствіе расширенія тюрьмы дополнительнымъ помѣщеніемъ, навѣстнымъ въ домѣ Левинскаго, съ 1 Юля 1893 г. введено ткацкое производство.

Для этихъ работъ, тоже не требующихъ со стороны тюрьмы никакихъ расходовъ, частной предпринимательницѣ, за условленную и точно опредѣленную плату, предоставлено, по контракту, поставить въ специально отведенномъ тюремномъ помѣщеніи 36 ткацкихъ станковъ для занятія ежедневно не менѣе 36 арестантовъ-ткачей. Развитие этой отрасли труда представляется весьма желательнымъ потому, что въ Петроковской губерніи сосредоточена ткацкая промышленность всего Привислинскаго края и спросъ на ткачей чрезвычайно великъ, такъ что лица, подучившіеся въ тюрьмѣ, по выходѣ на свободу, могутъ считать себя вполне обезпеченными работою. Тюремное Начальство принимаетъ мѣры къ ознакомленію возможно большаго числа арестантовъ съ ткацкимъ производствомъ, но, по недостатку свободныхъ помѣщеній, должно ограничиться 36 станками, размѣщенными въ 10 болѣе обширныхъ камерахъ.

Кромѣ означенныхъ работъ, арестанты занимались еще работами на потребности тюрьмы, какъ то шитьемъ одежды, обуви и проч. Дохода отъ всѣхъ перечисленныхъ работъ выручено въ отчетномъ году 8032 р. 88 коп., а именно:

| | |
|---|---------------|
| отъ работъ оплетанія бутылочекъ и выдѣлки корзинокъ | 4243 р. 84 к. |
| отъ работъ ткацкихъ | 2922 " 44 " |
| " работъ столярныхъ и бовдарныхъ | 376 " 35 " |
| " кузнечныхъ | 50 " 5 " |
| " портняжныхъ и сапожныхъ | 143 " 20 " |
| " ремонта тюрьмы | 26 " 40 " |
| " внѣшнихъ | 270 " 60 " |
| Итого | 8032 " 88 " |

Ежедневный заработокъ одного арестанта составлялъ:

| | |
|---|-------------|
| по оплетанію бутылочекъ и выдѣлкѣ корзинокъ отъ | 15 до 30 к. |
| " ткацкому производству отъ | 24 " 40 " |
| " столярному и бовдарному | 37 " 50 " |
| " кузнечному | 37 " 50 " |
| " портняжному | 40 " 50 " |
| " ремонтнымъ : | 15 " 18 " |
| " внѣшнимъ работамъ | до 15 " |

Примѣнительно къ указаніямъ, изложеннымъ въ законѣ 6 Января 1886 г., арестантскій заработокъ распределенъ надлежаще въ пользу казны, тюрьмы и арестантовъ, при чемъ въ пользу послѣднихъ въ отчетномъ году отчислено 3400 руб. 93 коп., изъ коихъ приблизительно 233 р. 40 к. выдано, согласно желанію арестантовъ, ихъ семействамъ, находящимся на свободѣ, засимъ нѣкоторая часть заработка израсходована на улучшеніе пищи работавшимъ, остальная же часть выдана на руки арестантамъ при освобожденіи.

Работы вообще оказываютъ замѣтное вліяніе на арестантовъ во 1-хъ въ томъ отношеніи, что отучаютъ ихъ отъ лѣни и связанныхъ съ нею дурныхъ наклонностей, и во 2-хъ способствуютъ установленію дисциплины и порядка въ тюрьмѣ, нарушаемыхъ болѣе всего не занятыми работою арестантами, и въ то же время приучаютъ арестантовъ къ трудовой жизни, сообщая имъ познанія, полезныя и по выходѣ изъ мѣста заключенія.

Тюремная стража состоитъ: изъ одного Начальника, 3-хъ его помощниковъ, 3-хъ тюремныхъ писарей, 3-хъ старшихъ надзирателей, 75 младшихъ, одной надзирательницы, одного доктора, одного фельдшера и одного капеллана, но не смотря, однако, на такой численный составъ тюремныхъ надзирателей, окарауливаніе разбросанныхъ тюремныхъ зданій,

расположенных въ центрѣ города, не имѣющихъ ограды и выходящихъ окнами на три улицы и площадь, все таки представляется крайне затруднительнымъ.

Тюремные надзиратели, по своему происхожденію, принадлежать къ двумъ сословіямъ: крестьянскому и мѣщанскому.

По роду прежней военной службы они распределяются:

| | |
|---------------------------------------|---------|
| а) служившихъ въ пѣхотѣ | 62 чел. |
| б) служившихъ въ кавалеріи | 7 " |
| в) служившихъ въ артиллеріи | 9 " |

по вѣроисповѣданіямъ:

| | |
|---------------------------------------|------|
| православныхъ | 24 " |
| католиковъ | 54 " |
| изъ общаго числа грамотныхъ | 62 " |

По неизмѣннѣ соотвѣтствующихъ помѣщеній въ тюремныхъ зданіяхъ, большинство надзирателей живетъ на вольныхъ квартирахъ, нанимая таковыя, по причинѣ дороговизны помѣщеній въ центрѣ города, на окраинахъ; неудобство это отражается иногда на отправленіи ими служебныхъ обязанностей, такъ какъ замѣчаются опаздыванія на службу.

Въ отчетномъ году былъ одинъ случай побѣга съ вѣнскихъ работъ краткосрочнаго арестанта.

Спеціально устроеннаго лазарета Петроковская тюрьма не имѣетъ; подъ лазаретъ, по мѣстнымъ условіямъ, возможно отвести только 6 комнатъ въ 52,07 куб. саж. воздуха.

Въ отчетномъ году всѣхъ вообще больныхъ было 432 (въ томъ числѣ и дѣти). Случаевъ рожи было 7, катаральныхъ воспаленій дыхательныхъ путей 28, воспаленій легочной плевы 4, крупныхъ воспаленій легкихъ 4, бугорчаткою легкихъ заболѣло 19 человекъ. Всѣхъ больныхъ со смертными исходами было 24. Заболѣваютъ, большею частью, рецидивисты, т. е. люди, ведущіе жизнь, полную лишеній. У такихъ арестантовъ многія болѣзни, особенно же зачатки чахотки, часто развиты. Дано въ амбулаторіи 8006 совѣтовъ.

Для приведенія лазарета въ цѣлесоотвѣтствующія условія, въ отчетномъ году въ корридорахъ и палатахъ настланы новые полы, оштукатурено и освѣжено все зданіе, заложены новыя трубы въ ретиредахъ и число самыхъ ретиредакъ увеличено, окна значительно расширены, отведено особое помѣщеніе для изслѣдованія больныхъ и для производства операцій и въ этомъ помѣщеніи устроено большое окно. Кромѣ того устроена правильная вентиляція, полы выкрашены масляною краскою, перестроены всѣ печи, устроена отдѣльная палата для приготовленія припарокъ, компрессовъ и прокипяченной воды и т. п. Все это, конечно, повліяло въ значительной степени на гигиеническія условія и оздоровленіе помѣщенія. Благодаря этому обстоятельству, въ 1897 г. въ тюрьмѣ не было ни одного случая тифа, хотя въ городѣ онъ довольно часто встрѣчался.

Лодзинская тюрьма, открытая въ 1886 г. по Высочайшему повелѣнію, до 1894 г. была размѣщена въ одномъ домѣ съ городскимъ полицейскимъ арестомъ, но такъ какъ зданіе это, по своимъ размѣрамъ, не могло вмѣщать всѣхъ тюремныхъ и полицейскихъ арестантовъ, то Губернское Начальство еще въ 1892 г. возбудило переписку о разрѣшеніи Лодзинскому городскому управленію уступить въ собственность казны, для тюремной надобности, безъ торговъ, принадлежащія городу:

а) нижній этажъ каменнаго зданія, занятаго Лодзинскимъ полицейскимъ арестомъ и находящіяся при арестѣ службы за сумму 16376 р. 30 коп.

б) участокъ земли подъ указанными строеніями и тюремными дворами по отѣнкѣ его, произведенной примѣнительно къ ст. 575 и слѣд. Св. Зак. т. X ч. 1, изд. 1897 г.

Ходатайство это, по положенію Комитета Министровъ, удостоилось Высочайшаго утвержденія 6 Іюня 1893 г. и, такимъ образомъ, въ настоя-

щее время въ Лодзинской тюрьмѣ исполнѣ свободно можно размѣстить около 80 человѣкъ арестантовъ, считая по 1¹/₂ кубич. саж. воздуха на одного заключеннаго.

Въ Лодзинской тюрьмѣ содержалось въ теченіи 1897 г. 721 арестантовъ, въ томъ числѣ:

| | |
|--|----------|
| подслѣдственныхъ | 577 чел. |
| приговоренныхъ къ краткосрочному тюремному заключенію: | |
| 1) по приговорамъ Мировыхъ Судей | 125 " |
| 2) по приговорамъ гминныхъ судовъ | 14 " |
| 3) другихъ судебныхъ учреждений | 5 " |
| Итого | 721 " |

На содержаніе всѣхъ этихъ арестантовъ расходовано 6091 руб. 16 коп. По Петроковской губерніи въ отчетномъ году насчитывается 16 случаевъ побѣга арестантовъ, въ томъ числѣ: 8 изъ городскихъ и 8 изъ гминныхъ арестовъ. Изъ числа бѣжавшихъ задержано 9 человѣкъ, розыски остальныхъ пока оказались безуспѣшными.

Въ теченіи 1897 г. въ городскихъ арестахъ содержалось 13310 арестантовъ, въ томъ числѣ:

| | |
|---|-----------|
| 1) подслѣдственныхъ | 2797 чел. |
| 2) приговоренныхъ къ краткосрочному заключенію: | |
| а) по рѣшеніямъ Мировыхъ Судей | 2379 " |
| б) гминныхъ судовъ | 344 " |
| в) общихъ судебныхъ учреждений | 141 " |
| г) административныхъ властей | 114 " |
| д) арестованныхъ военно-полицейскими властями | 193 " |
| е) пересыльныхъ | 7342 " |

Всѣ эти заключенные получали кормовыя деньги по 9 коп. въ сутки.

На содержаніе означенныхъ арестантовъ выведено въ расходъ изъ подлежащихъ казенныхъ суммъ 20274 р. 76 коп.

Идержки эти распределяются слѣдующимъ образомъ:

| | |
|---|----------------|
| а) на содержаніе судебныхъ арестантовъ | 7701 р. 08 к. |
| б) на содержаніе лицъ, арестуемыхъ военно-полицейскими властями | 59 р. 33 к. |
| в) на пересыльныхъ | 12514 р. 35 к. |

Въ гминныхъ же арестахъ содержалось 11895 лицъ, на продовольствіе и окарауливаніе коихъ расходовано въ отчетномъ году изъ гминныхъ суммъ 10303 р. 71 к.

Судебныхъ арестовъ по гминамъ, по числу 44 гминныхъ судовъ, имѣется 43, т. е. нѣтъ ареста только при одномъ судѣ V округа, Лодзинскаго уѣзда, но присужденныя имъ лица отбываютъ наказаніе въ г. Згержѣ, гдѣ имѣется арестное помѣщеніе, содержимое на счетъ гминъ, составляющихъ IV и V гминно-судебные округа. Всѣ вообще гминно-судебные аресты, хотя не устроены согласно правиламъ, изданнымъ для сего въ Имперіи, но за исключеніемъ весьма немногихъ, при незначительномъ числѣ заключенныхъ въ нихъ, удовлетворяютъ мѣстной потребности. Въ каждомъ такомъ арестѣ имѣется отъ трехъ до четырехъ комнатъ и при распределеніи въ нихъ арестантовъ не представляется особыхъ затрудненій даже и въ томъ случаѣ, если въ аресты эти, на срокъ не свыше 12 часовъ, помѣщаются пересыльные вѣтѣ этапныхъ линій и задерживаемые полиціею впредъ до отправленія въ подлежащіе суды.

Помѣщаясь частью въ наемныхъ и частью въ общественныхъ, или особливо устроенныхъ домахъ, гминно-судебные аресты устроены и содержатся исключительно на счетъ гминъ, составляющихъ гминные судебные округа. На устройство 23 общественныхъ и на приспособленіе 20 занимаемыхъ домовъ гминными обществами затрачены, по раскладкѣ, довольно значительныя средства.

Через Петроковскую губернію проходятъ три этапныя линіи: двѣ по желѣзнымъ дорогамъ изъ Варшавы до Домбровской станціи Варшавско-Вѣнской желѣзной дороги и изъ Петрокова въ г. Кѣльцы по Ивангородо-Домбровской желѣзной дорогѣ, третья пѣшая, по направленію изъ Калиша въ гор. Петроковъ. По пѣше-этапной линіи устроены два ночлежныхъ пунктовъ: одинъ въ д. Вадлевъ, а другой въ гор. Ласкъ.

Военный этапъ состоитъ въ гор. Петроковѣ въ вѣдѣніи мѣстнаго уѣзднаго Военскаго Начальника, который ведетъ отчетность по кормовому и путевому довольствію лицъ, пересылаемыхъ по этапу.

По этапнымъ линіямъ, въ 1897 г., въ Петроковской губерніи прослѣдовало арестантовъ 2650 человѣкъ, на путевое и кормовое довольствіе которыхъ израсходовано 226 р. 54 к., менѣе противъ предыдущаго года на 92 р. 81 к.

Сборный тюремный капиталъ.

Денежныя взысканія и штрафы, налагаемые по судебнымъ уставамъ Императора Александра II (ст. 383 и примѣч. къ ней, ст. 528 и примѣч. къ ней уст. Гражд. судопр., ст. 323, 328, 427, 438, 643, примѣч. къ ст. 999, ст. 83, 114, 141 и 1-е примѣч. къ ст. 199 уст. гр. судопр. и ст. 27 уст. о нак. налаг. Мир. Суд.) обращаются въ капиталъ на устройство общихъ мѣстъ заключенія. Въ капиталъ этотъ по ст. 12 (примѣч. 2) Св. зак. т. XIV уст. о сод. подъ стр. по прод. 1887 г. подлежатъ обращенію штрафы, налагаемые административными властями въ Царствѣ Польскомъ на основаніи Высочайше утвержденного 20 Сентября 1876 г. положенія Комитета по дѣламъ Царства и Высочайшаго повелѣнія 7 Юля 1878 г.

Поступленій денежныхъ взысканій и штрафовъ въ отчетномъ году было 20335 р. 37 к., а за возвращеніемъ изъ нихъ 93 р. 30 к., неправильно зачисленныхъ въ тюремный капиталъ, остальные 20242 р. 7 к. переведены на Главное Казначейство, въ вѣдѣніе Главнаго Тюремнаго Управленія.

Примѣчаніе: Слѣдующая за этимъ статья: „капиталъ на устройство помѣщеній для подвергаемыхъ аресту по приговорамъ гминныхъ судовъ“, помѣщена ранѣе, (см. стр. 31), при статьѣ: „транспортный сборъ“.

е) Пожары.

(Приложеніемъ къ этой статьѣ служитъ ведомость № 6).

Пожаровъ въ губерніи въ отчетномъ году было 512 (болѣе предыдущаго на 32 случая), изъ нихъ:

| | |
|---|-----|
| отъ молніи | 37 |
| отъ дурнаго устройства печей и трубъ | 70 |
| отъ неосторожнаго обращенія съ огнемъ | 80 |
| отъ поджога | 106 |
| отъ другихъ причинъ | 219 |

При сравненіи этихъ данныхъ съ таковыми же за прошлый годъ видно, что случаевъ пожаровъ отъ грозы въ отчетномъ году менѣе на 3, отъ дурнаго устройства печей и трубъ болѣе на 30, отъ неосторожнаго обращенія съ огнемъ одинаково, отъ поджога болѣе на 4 и отъ другихъ необнаруженныхъ дознаніемъ причинъ менѣе на 10.

Въ частности, по числу пожаровъ города и уѣзды губерніи идутъ другъ за другомъ въ слѣдующемъ нисходящемъ порядкѣ:

| Города: | | Уѣзды: |
|---------|----------------|------------------|
| 1) | Ченстоховъ 13 | Ченстоховскій 94 |
| 2) | Томашовъ 4 | Петроковскій 91 |
| 3) | Пабянице 4 | Новорадомскій 77 |
| 4) | Петроковъ 4 | Вендинскій 58 |
| 5) | Згержъ 4 | Лодзинскій 56 |
| 6) | Лодзь 3 | Ласкій 49 |
| 7) | Вендинъ 1 | Брезинскій 34 |
| 8) | Новорадомскъ 1 | Равскій 17 |
| 9) | Брезины 1 | Итого 476 |
| 10) | Рава 1 | |
| | Итого 36 | |

Всего, какъ сказано выше, 512.

ж) Различныя происшествія и народныя бѣдствія.

Въ Ченстоховскомъ уѣздѣ, въ гминѣ Венгловице, въ концѣ мая мѣсяца 1897 г. выпалъ градъ, которымъ повреждена озимая рожь на пространствѣ 55 дес. Убытка исчислено приблизительно на 880 руб.

Такимъ же градомъ 5 Юня отчетнаго года въ гминѣ Желехлинъ, Равскаго уѣзда, уничтожена озимая рожь на пространствѣ 23 дес. Убытка исчислено на сумму 340 руб.

Провнесшеюся 25 Юня отчетнаго года бурей съ ураганомъ, молніей и градомъ въ уѣздахъ: Петроковскомъ надъ гминами Горжковице, Каменскъ и Роспржа истреблено строеній на 28590 руб., хлѣба на 124040 р. и убито скота на 132 р., всего на сумму 152762 р.; Новорадомскомъ уѣздѣ надъ гминами Брезница, Брудзиче, Гославице, Добрышице, Житно, Замосъце и Паенчно уничтожены были урожай хлѣббовъ и строенія и убытковъ исчислено на сумму 230166 руб.; Ченстоховскомъ уѣздѣ надъ гминами Кузничка, Панки, Поповъ уничтожены были урожай хлѣббовъ, строенія и поломано много деревьевъ, убытка исчислено на сумму 42480 руб. и Равскомъ уѣздѣ надъ гминами Гура и Любяня истреблены были озимые и яровые посѣвы на пространствѣ 1669 дес. Убытка исчислено приблизительно на 30801 руб.

IV. Народное здравіе и общественное призрѣніе.

а) В р а ч и.

Въ 1897 году въ городахъ и уѣздахъ губерніи состояло на государственной службѣ по гражданской медицинской части 82 лица, а именно:

| | | | | | |
|-----------------------|---|---|---|---|----|
| врачей. | . | . | . | . | 43 |
| фельдшеровъ | . | . | . | . | 29 |
| и повивальныхъ бабокъ | . | . | . | . | 10 |

Вообще всѣхъ состоящихъ на государственной службѣ вольнопрактикующихъ и проживающихъ въ Петроковской губерніи лицъ, имѣющихъ званіе, дающее имъ право на врачебную практику, находилось въ губерніи въ отчетномъ году (за исключеніемъ военно-медицинскаго персонала) врачей

237, женщин-врачей 4, даистовъ 41, фельдшеровъ 333, повивальныхъ бабокъ и сельскихъ повивальныхъ бабокъ 155, а всего 777 человекъ. Казенныхъ аптекъ въ губерніи вѣтъ, а частныхъ въ 1897 году было 66, въ томъ числѣ нормальныхъ 52, сельскихъ 10, филиальныхъ 2 и 2 аптеки при частныхъ больницахъ, первая—при фабричной больницѣ Акціонернаго Общества бумажныхъ мануфактуръ К. Шейблера въ гор. Лодзи, а другая—при частной еврейской больницѣ супруговъ Познанскихъ въ городѣ Лодзи.

При всѣхъ этихъ аптекахъ состояло: провизоровъ 62, аптекарскихъ помощниковъ 69 и аптекарскихъ учениковъ 22.

По отношенію къ 1457143 душамъ населенія, одинъ врачъ приходился приблизительно на 6148 душъ обоего пола; одинъ фельдшеръ на 3805 душъ, одна аптека на 21428 душъ и одна акушерка на 9400 душъ женскаго пола.

Для предупрежденія распространенія сифилиса врачебно-полицейскими комитетами, учрежденными въ городахъ, производились осмотры проститутокъ, при чемъ особо серьезное вниманіе было обращено на тѣ мѣстности, гдѣ расположены войска.

Кромѣ того осмотрамъ подвергались какъ лица, содержаціяся въ мѣстахъ заключенія, такъ и рабочіе на фабрикахъ и заводахъ.

Всѣхъ такихъ осмотровъ въ 1897 году произведено 30236, въ томъ числѣ:

| | |
|------------------------------|-------|
| женскихъ осмотровъ | 27117 |
| мужскихъ | 3119 |

Между осмотрѣнными найдено зараженныхъ венерическими болѣзнями и отправлено на излѣченіе въ больницы:

| | |
|-------------------|-----|
| женщинъ | 278 |
| мужчинъ | 223 |
| Итого | 501 |

Въ отчетномъ году пользовалось отъ сифилиса въ гражданскихъ больницахъ 814 человекъ и въ частной практикѣ 1318 лицъ, всего 2132 человекъ; венерическихъ больныхъ лѣчилося въ больницахъ 615 и у врачей 1739, а всего 2354 человекъ.

Кромѣ обычной дѣятельности медицинскихъ чиновъ, ими въ теченіе года произведено было по требованію судебныхъ властей и полиціи: а) судебно-медицинскихъ вскрытій 237, б) освидѣтельствовано состояніе здоровья 2619, в) дано заключеніе по осмотру 299 разныхъ предметовъ и вещей, г) произведено 53 микроскопическихъ и химическихъ изслѣдованій и д) доставлено по разнымъ дѣламъ 2514 судебно-медицинскихъ актовъ.

Членами Врачебнаго Отдѣленія Губернскаго Правленія произведено было, по требованію Судебныхъ властей, 8 химико-микроскопическихъ, 23 судебно-химическихъ изслѣдованій, которыми обнаружено:

| | |
|---------------------------------|------------|
| бѣлый мышьякъ въ | 9 случаевъ |
| ядовитыхъ веществъ въ | 4 " |
| неядовитыхъ | 5 " |
| кровь | 7 " |
| сѣмянныхъ нитей | 1 " |

По требованію-же полиціи и въ санитарно-гигіеническихъ цѣляхъ, тѣми-же членами Врачебнаго отдѣленія произведено было 3 химическихъ изслѣдованія съѣстныхъ продуктовъ и 2 изслѣдованія другихъ предме-

товъ, равно 2 химико-бактеріологическихъ изслѣдованія колодезной воды, при чемъ найдено:

| | |
|------------------------------------|------------|
| ядовитыя вещества въ | 1 случаѣ |
| неядовитыя въ | 3 случаяхъ |
| вода годная для питья въ | 1 случаѣ. |

Независимо отъ сего Врачебнымъ Отдѣленіемъ даны заключенія по слѣдующимъ судебно-слѣдственнымъ дѣламъ: о послѣдствіяхъ ранъ и состояніи здоровья по 4-мъ случаямъ.

Для опредѣленія правъ на эмеритальную пенсію по болѣзни, въ коллегіальныхъ засѣданіяхъ сего отдѣленія въ 1897 году освидѣтельствовано было 8 лицъ.

Привитіемъ предохранительной оспы въ теченіе отчетнаго года занимались врачи, а преимущественно фельдшера подъ наблюденіемъ и руководствомъ уѣздныхъ и городскихъ врачей; оспопрививаніе произведено 39466 дѣтямъ вполнѣ усильно, такъ какъ оспа не привилась у 189 младенцевъ.

Лодзинское общество врачей.

Персоналъ существующаго въ гор. Лодзи общества врачей въ отчетномъ году состоялъ изъ 42 дѣйствительныхъ членовъ и 4 членовъ—корреспондентовъ, въ теченіе года вновь прибыло дѣйствительныхъ членовъ: 3 врача, 1 ветеринарный врачъ и 4 фармацевта.

Дѣйствія этого общества выразились 21 засѣданіями, на которыхъ, какъ и въ прежніе годы, рѣшались административно-хозяйственные вопросы и сообщались врачами выдающіеся случаи изъ частной и больничной практики, равно производились демонстраціи новыхъ и усовершенствованныхъ инструментовъ и аппаратовъ.

Въ теченіе 1897 года въ кассу общества поступило членскихъ взносовъ 381 руб., кромѣ того взносъ не члена общества за пользованіе библиотекой 4 руб. 50 коп. и за проданный столъ 3 руб., что вмѣстѣ съ остаткомъ отъ прошлаго года составило сумму 955 руб. 51 коп.

Изъ этой суммы въ отчетномъ году израсходовано на наемъ квартиры, прислуги, книги и журналы, переплетъ книгъ, журналовъ и мелкія издержки 570 руб. 50 коп.

Затѣмъ къ 1-му Января 1898 года находилось въ кассѣ 425 руб. 1 коп.

б) Эпидеміи и эпизоотіи.

Эпидеміи.

Изъ заразныхъ болѣзней, появившихся въ губерніи въ 1897 году, ни одна не имѣла эпидемическаго характера. Болѣзни эти составляютъ ежегодное явленіе и появлялись въ отчетномъ году разновременно и въ различныхъ мѣстахъ губерніи; поражая незначительное число лицъ, не были продолжительны и не сопровождались значительною смертностью.

Для недопущенія распространенія заразныхъ болѣзней, при появленіи первыхъ заболѣваній командированы были немедленно въ мѣста обнаруженія оныхъ состоящіе на службѣ врачи, которые подавали безплатно больнымъ соответствующую врачебную помощь и принимали надлежащія мѣры къ прекращенію болѣзни.

Ходъ этихъ болѣзней въ 1897 г. представляетъ нижеслѣдующая таблица:

| НАЗВАНІЕ БОЛѢЗНИ. | Въ теченіе 1897 года. | | |
|----------------------------------|-----------------------|---------|----------------|
| | Заболѣло. | Умерло. | % смертно-сти. |
| Оспа | 881 | 271 | 30,86 |
| Тифъ | 2329 | 347 | 9,71 |
| Скарлатина | 3350 | 835 | 25,42 |
| Крупись и дифтеритъ | 3664 | 1032 | 28,60 |
| Корь | 4207 | 299 | 7,13 |
| Коклюшъ | 2657 | 319 | 12,23 |
| Кровавый поносъ | 1495 | 153 | 10,19 |
| Острый катарръ желудка | 22720 | 1147 | 5,04 |
| Итого | 42099 | 4375 | 10,39 |

Эпизоотіи.

Въ отчетномъ 1897 году не было занесено чумы въ Петроковскую губернію на рогатый скотъ; въ губерніи существовали семь инфекціонныхъ болѣзней: 1) сибирская язва, 2) саль, 3) повальное воспаленіе легкихъ, 4) мытъ, 5) ящуръ, 6) бациллярная рожа и 7) бѣшенство. Болѣзни эти обнаружены въ 44 мѣстностяхъ восьми уѣздовъ Петроковской губерніи.

Изъ 4732 головъ скота въ зараженныхъ мѣстностяхъ заболѣло инфекціонными болѣзнями 579 головъ, изъ нихъ пало 108 головъ, убито 106 головъ и выздоровѣло 365 гол. Такимъ образомъ изъ всего наличнаго скота заболѣло 12,23% и пало 2,28%; изъ заболѣвшихъ животныхъ пало 18,65% и выздоровѣло 63,04%. Сравнивая % заболѣванія домашнихъ животныхъ съ наличнымъ количествомъ скота въ губерніи, видно, что эпизоотіи эти имѣли спорадическій характеръ.

Случаи заболѣванія по уѣздамъ и мѣсяцамъ распредѣлялись слѣдующимъ образомъ:

I. *Сибирская язва* была констатирована: въ 2 пунктахъ Бендинскаго уѣзда въ Іюнь и Сентибрѣ мѣсяцахъ, въ 5 мѣстностяхъ Ченстоховскаго уѣзда въ Іюнь, Августѣ, Сентибрѣ, Ноябрь и Декабрь мѣсяцахъ, въ 1 пунктѣ Новорадомскаго уѣзда въ Іюль мѣсяцѣ, въ 1 пунктѣ Петроковскаго уѣзда въ Декабрь мѣсяцѣ, въ 2 пунктахъ Ласкаго уѣзда въ Іюль, Сентибрѣ, Октябрь и Ноябрь мѣсяцахъ, въ 1 пунктѣ Брезинскаго уѣзда въ Ноябрь мѣсяцѣ и въ 2 пунктахъ Равскаго уѣзда въ Мартѣ и Маѣ мѣсяцахъ; всего сибирская язва обнаружена въ 13 пунктахъ семи уѣздовъ, въ коихъ изъ 2159 головъ скота заболѣло 97 головъ, т. е. 4,49%, а пало 73 головы, т. е. 3,33% изъ наличнаго числа скота и 75,25% изъ числа заболѣвшихъ.

II. *Саль* былъ обнаруженъ: въ 3 пунктахъ Бендинскаго уѣзда въ Маѣ, Іюнь, Іюль и Августѣ мѣсяцахъ, въ 2 пунктахъ Ченстоховскаго уѣзда въ Январѣ, Февралѣ и Іюль мѣсяцахъ, въ 3 пунктахъ Новорадомскаго уѣзда въ Маѣ, Іюль и Сентибрѣ мѣсяцахъ, въ 1 пунктѣ Петроковскаго уѣзда въ Іюль мѣсяцѣ, въ 1 пунктѣ Ласкаго уѣзда въ Ноябрь мѣсяцѣ, въ 1 пунктѣ Лодзинскаго уѣзда въ Августѣ и Сентибрѣ мѣсяцахъ и въ 1 пунктѣ Равскаго уѣзда въ Февралѣ мѣсяцѣ; всего саль обнаруженъ

въ 12 пунктахъ 7-ми уѣздовъ, въ коихъ изъ 421 лошади заболѣло и убито одержимыхъ сапомъ 28 головъ, что составляетъ 6,65% изъ наличнаго количества лошадей въ неблагополучныхъ пунктахъ.

III. *Повальное воспаление легкихъ* было зарегистрировано: въ 1 пунктѣ Ченстоховскаго уѣзда въ Январѣ и Февралѣ мѣсяцахъ, въ 3 пунктахъ Новорадомскаго уѣзда въ Юлѣ, Августѣ, Сентябрѣ, Октябрѣ, Ноябрьѣ и Декабрѣ мѣсяцахъ, въ 1 пунктѣ Петроковскаго уѣзда въ Сентябрѣ и Октябрѣ, въ 1 пунктѣ Лодзинскаго уѣзда въ Сентябрѣ и Октябрѣ и въ 2 пунктахъ Равскаго уѣзда въ Январѣ, Февралѣ, Мартѣ, Ноябрьѣ и Декабрѣ мѣсяцахъ; всего повальное воспаление легкихъ обнаружено въ 8 пунктахъ 5 уѣздовъ, въ коихъ изъ 1126 заболѣло 90 гол., т. е. 7,99%, пало 26 гол., т. е. 2,3% изъ наличнаго количества и 28,88% изъ числа заболѣвшихъ.

IV. *Мытв* констатированъ въ 3 мѣстностяхъ Новорадомскаго уѣзда въ Маѣ, Юнѣ и Юлѣ мѣсяцахъ, въ 1 пунктѣ Ласкаго уѣзда въ Августѣ и Сентябрѣ мѣсяцахъ и въ 1 пунктѣ въ Сентябрѣ и Декабрѣ; всего въ 5 пунктахъ 3-хъ уѣздовъ, въ коихъ изъ 456 лошадей заболѣло 29 головъ, что составляетъ 6,36% изъ наличнаго числа. Всѣ заболѣвшіе эпизоотныя выздоровѣли, % смертности 0.

V. *Ящуръ* обнаруженъ въ 1 пунктѣ Ченстоховскаго уѣзда въ Сентябрѣ и Октябрѣ мѣсяцахъ, въ 1 пунктѣ Петроковскаго уѣзда въ Ноябрьѣ и Декабрѣ мѣсяцахъ и въ 1 пунктѣ Бендинскаго уѣзда въ Октябрѣ, Ноябрьѣ и Декабрѣ мѣсяцахъ; всего въ 3 пунктахъ 3 уѣздовъ, въ коихъ изъ 494 головъ заболѣло 275, пало 2 и убито 64 головы, т. е. заболѣло 55,66% изъ наличнаго числа скота въ неблагополучныхъ пунктахъ. Если же исключить 64 случая заболѣваній ящуромъ, обнаруженные въ Бендинскомъ уѣздѣ на свиньяхъ, доставляемыхъ въ сел. Сосновицы по Ивангородо-Домбровской желѣзной дорогѣ, для экспорта за границу, то ходъ ящурной эпизоотіи въ губерніи представляется слѣдующимъ образомъ: въ 2 пунктахъ 2 уѣздовъ изъ 430 головъ заболѣло 211 гол. и пало 2 гол., что составляетъ 49,07% заболѣвшихъ изъ числа наличнаго и 0,94% павшихъ по отношенію къ заболѣвшимъ.

VI. *Бациллярная розжа* обнаружена въ 1 пунктѣ Новорадомскаго уѣзда въ Юлѣ и Августѣ мѣсяцахъ и въ 1 пунктѣ Ласкаго уѣзда въ Декабрѣ мѣсяцѣ; всего въ 2 пунктахъ 2 уѣздовъ изъ общаго числа 39 головъ свиней заболѣло 23 головы, т. е. 58,97%, пало 7 гол., т. е. 15,38% изъ наличнаго числа и 30,43% изъ числа заболѣвшихъ.

и VII. *Бышество* появилось въ 1 пунктѣ Ласкаго уѣзда, гдѣ изъ 37 головъ рогатаго скота заболѣла и убита 1 голова, т. е. 2,7%.

Самую значительную по своему распространенію и потерямъ эпизоотією въ отчетномъ году была сибирская язва, затѣмъ саянъ и повальное воспаление легкихъ.

в) Насильственныя и случайныя смерти.

Изъ приложенной вѣдомости № 7 видно, что число жертвъ преступнаго насилія и несчастныхъ случайностей въ губерніи въ отчетномъ году было 432 мужчинъ и 182 женщины, а всего 614 обоого пола.

Изъ подробно разсмотрѣнныхъ данныхъ за 1897 годъ, помѣщенныхъ въ упомянутой вѣдомости, по сравненіи ихъ съ таковыми же 1896 года, оказывается, что общее число жертвъ отъ названныхъ смертей уменьшилось на 97, по отдѣльнымъ-же группамъ замѣчается:

Увеличеніе:

дѣтоубійствъ на

9

Уменьшеніе:

| | |
|---------------------------|----|
| смертоубійствъ на | 2 |
| случайной смерти на | 10 |
| мертвыхъ тѣлъ на | 28 |
| самоубійствъ на | 1 |
| скоропостижно умершихъ на | 65 |

Изъ числа всѣхъ умершихъ въ теченіе года насильственнымъ и случайнымъ образомъ, на долю городовъ приходится 99 мужчинъ и 62 женщины или 26,22% общаго числа жертвъ, а на уѣзды 333 мужчины и 120 женщинъ — или 73,78%.

г) Больницы.

Въ отчетномъ году въ вѣдѣніи Губернскаго и Уѣздныхъ Совѣтовъ Общественнаго призрѣнія Петроковской губерніи состояли слѣдующія больницы: 1) Св. Троицы въ гор. Петроковѣ; 2) еврейская въ томъ же городѣ; 3) Св. Александра въ гор. Лодзи; 4) Израила и Леоны супруговъ Познанскихъ въ гор. Лодзи; 5) Пресвятой Дѣвы Маріи въ гор. Ченстоховѣ; 6) Александровская въ гор. Бендинѣ; 7) Св. Духа въ гор. Равѣ; 8) Уѣздная въ гор. Брезинахъ; 9) Св. Александра въ гор. Новорадомскѣ; 10) уѣздная въ гор. Ласкѣ и 11) Св. Станислава въ гор. Томашовѣ.

Дѣятельность и состояніе денежныхъ суммъ упомянутыхъ больницъ въ 1897 году представляются въ слѣдующемъ видѣ:

Больница Св. Троицы въ гор. Петроковѣ существуетъ съ 1763 года. По смѣтѣ отчетнаго года положено было содержать въ ней 34 кровати для больныхъ обоюга пола, одержимыхъ всякими болѣзнями, кромѣ умопомѣшательства. Въ отчетномъ году находилось въ этой больницѣ на излеченіи 563 человекъ, изъ коихъ выздоровѣло 416, оставило заведеніе по разнымъ причинамъ 25, умерло 66 и затѣмъ къ 1 Января 1898 г. осталось на излеченіи 56. Больные въ сложности провели въ больницѣ 14.603 сутокъ, или въ однѣ сутки было среднимъ числомъ 40 больныхъ, болѣе сравнительно съ прошлымъ годомъ на 2,5. Средняя цифра смертности—одинъ умершій на 8,5 больныхъ. Среднее время пребыванія одного больного въ заведеніи—25,9 сутокъ. Расходъ на содержаніе одного больного въ заведеніи составлялъ среднимъ числомъ 53,3 коп. въ сутки, болѣе по сравненію съ предшествовавшимъ годомъ на 6,9 коп. Поступившіе въ отчетномъ году доходы составляли сумму 10142 р. 77 к. Расходовъ произведено 8390 р. 9 коп., осталось къ 1 Января 1898 г. наличными 1752 р. 68 к. Недоимокъ было 13743 р. 47 коп. Сумма къ 1 Января 1898 г. не выполненныхъ расходовъ была 990 р. 43 коп.

Кромѣ означеннаго выше остатка отъ расходовъ, больница имѣетъ неприкосновенный капиталъ, хранящійся въ Варшавской Конторѣ Государственнаго Банка, въ количествѣ 6045 р. 15 коп. и ипотечно обезпеченный въ 10150 руб.

Больница еврейская въ гор. Петроковѣ существуетъ съ 1844 г. По смѣтѣ отчетнаго года положено было содержать въ ней 7 кроватей для больныхъ обоюга пола, одержимыхъ всякими болѣзнями, кромѣ умопомѣшательства. Въ отчетномъ году находилось въ этой больницѣ на излеченіи 102 человекъ, изъ коихъ выздоровѣло 82, оставило заведеніе по разнымъ причинамъ 5, умерло 4 и затѣмъ къ 1 Января 1898 г. осталось на излеченіи 11; больные въ сложности провели въ больницахъ 2,730 сутокъ, или въ однѣ сутки было среднимъ числомъ 7,4 больныхъ, болѣе сравнительно съ прошлымъ годомъ на 0,6. Средняя цифра смертности—одинъ умершій на 25,5 больныхъ. Среднее время пребыванія одного больного

въ заведеніи—26,7 сутокъ. Расходъ на содержаніе одного больнаго въ заведеніи составляя среднимъ числомъ 65,3 коп. въ сутки, менѣе по сравненію съ предшествовавшимъ годомъ на 9,3 коп. Поступившіе въ отчетномъ году доходы составляли сумму 2690 р. 70¹/₂ к. Расходовъ произведено 2022, р. 43 к. осталось къ 1 Января 1898 г. наличными 668 р. 27¹/₂ к. Недоимокъ было 3165 р. 43 к. Сумма къ 1 Января 1898 г. не выполненныхъ расходовъ составляла 245 р. 55 к.

Кромѣ означеннаго остатка отъ расходовъ, больница имѣетъ неприкосновенный капиталъ, хранящійся въ Варшавской Конторѣ Государственнаго Банка, въ количествѣ 443 р. 96 коп.

Больница Св. Александра съ гор. Лодзи существуетъ съ 1845 г. По смѣтѣ отчетнаго года положено было содержать въ ней 76 кроватей для больныхъ обоого пола, одержимыхъ всякими болѣзнями, кромѣ умопомѣшательства. Въ отчетномъ году находилось въ этой больницѣ на излеченіи 1056 человекъ, изъ коихъ выздоровѣло 867, оставило заведеніе по разнымъ причинамъ —, умерло 107 и затѣмъ къ 1 Января 1898 г. осталось на излеченіи 82. Больные въ сложности провели въ больницѣ 27403 сутокъ, или въ однѣ сутки было среднимъ числомъ 75,0 больныхъ, болѣе сравнительно съ прошлымъ годомъ на 4. Средняя цифра смертности—одинъ умершій на 9,8 больныхъ. Среднее время пребыванія одного больнаго въ заведеніи—25,9 сутокъ. Расходъ на содержаніе одного больнаго въ заведеніи составляя среднимъ числомъ 58,6 коп. въ сутки, менѣе по сравненію съ предшествовавшимъ годомъ на 39,1 коп. Поступившіе въ отчетномъ году доходы составляли сумму 44324 р. 3¹/₂ к. (*) Расходовъ произведено 38311 руб. 1¹/₂ коп., осталось къ 1 Января 1898 г. наличными 1118 р. 25 к. Недоимокъ было 15478 руб. 69 коп. Сумма къ 1 Января 1898 г. не выполненныхъ расходовъ была 2499 р. 47 коп.

Кромѣ показаннаго выше остатка, больница имѣетъ еще капиталъ въ суммѣ 4894 р. 77 коп., хранящійся въ конторѣ и въ отдѣленіи Государственнаго Банка, а также въ сберегательной кассѣ.

Больница еврейская Израила и Леоны супруговъ Познанскихъ существуетъ съ 1890 г. По смѣтѣ отчетнаго года положено было содержать въ ней 42 кровати для больныхъ обоого пола, одержимыхъ всякими болѣзнями, кромѣ умопомѣшательства. Въ отчетномъ году находилось въ этой больницѣ на излеченіи 1411 человекъ, изъ коихъ выздоровѣло 881, оставило заведеніе по разнымъ причинамъ 355, умерло 95 и затѣмъ къ 1 Января 1898 г. осталось на излеченіи 80. Больные въ сложности провели въ больницѣ 26398 сутокъ, или въ однѣ сутки было среднимъ числомъ 72,3 больныхъ, болѣе сравнительно съ прошлымъ годомъ на 0,6. Средняя цифра смертности—одинъ умершій на 14,9 больныхъ. Среднее время пребыванія одного больнаго въ заведеніи—18,7 сутокъ. Расходъ на содержаніе одного больнаго въ заведеніи составляя среднимъ числомъ 94,7 коп. въ сутки, менѣе по сравненію съ предшествовавшимъ годомъ на 13,9 коп. Поступившіе въ отчетномъ году доходы составляли сумму 34634 р. 18 коп. Расходовъ произведено 34634 р. 18 к., осталось къ 1 Января 1898 г. наличными 6221 р. 62 коп., процентными бумагами 27100 руб. Недоимокъ не было. Суммы къ 1 Января 1898 г. не выполненныхъ расходовъ не имѣется.

Кромѣ указаннаго выше остатка и капитала въ процентныхъ бумагахъ, имѣется еще ипотечно обезпеченный капиталъ въ суммѣ 39817 руб., слѣдовательно весь капиталъ заведенія составляя къ 1-му Января 1898 года сумму 73138 руб. 62 коп.

Больница Пресвятой Дѣвы Маріи въ гор. Ченстоховѣ существуетъ съ 1840 г. По смѣтѣ отчетнаго года положено было содержать въ ней 38 кроватей для больныхъ обоого пола, одержимыхъ всякими болѣзнями, кромѣ умо-

(*) Въ этой суммѣ заключается 10665 р., полученныхъ наличными при обмѣнѣ свѣдѣтельствъ 4% Государственной ренты на сумму 10800 руб., значащихся въ свою очередь въ общей суммѣ расхода.

помѣшательства. Въ отчетномъ году находилось въ этой больницѣ на излеченіи 584 человѣка, изъ нихъ выздоровѣло 267, оставило заведеніе по разнымъ причинамъ 200, умерло 64 и затѣмъ къ 1 Января 1898 г. осталось на излѣченіи 53. Больные въ сложности провели въ больницѣ 17307 сутокъ, или въ одиѣ сутки было среднимъ числомъ 52,8 больныхъ, болѣе сравнительно съ прошлымъ годомъ на 10,5. Средняя цифра смертности—одинъ умершій на 9,1 больныхъ. Среднее время пребыванія одного больнаго въ заведеніи—29,6 сутокъ. Расходъ на содержаніе одного больнаго въ заведеніи составлялъ среднимъ числомъ 56,2 к. въ сутки, т. е. столько-же, сколько и въ 1896 году. Поступившіе въ отчетномъ году доходы составляли сумму 12677 р. 33½ к. Расходовъ произведено 8849 р. 78 к., осталось къ 1 Января 1898 г. наличными 721 р. 35½ к. Недоимокъ было 8775 р. 89 коп. Сумма къ 1 Января 1898 г. не выполненныхъ расходовъ равняется 2480 р. 23 к.

Кромѣ вышепоказаннаго остатка, больница имѣетъ еще капиталъ въ суммѣ 11375 р. 45½ коп., хранящійся въ Варшавской Конторѣ и въ Ченстоховскомъ Отдѣленіи Государственнаго Банка, и 3409 р. 74½ коп. въ ипотечномъ обезпеченіи.

Больница Александровская въ гор. Бендиль существуетъ съ 1878 года. По смѣтѣ отчетнаго года положено было содержать въ ней 46 кроватей для больныхъ обою пола, одержимыхъ всякими болѣзнями, кромѣ умопомѣшательства. Въ отчетномъ году находилось въ этой больницѣ на излеченіи 708 человѣкъ, изъ коихъ выздоровѣло 569, оставило заведеніе по разнымъ причинамъ —, умерло 83 и затѣмъ къ 1 Января 1898 г., осталось на излѣченіи 56. Больные въ сложности провели въ больницѣ 17,963 сутокъ, или въ одиѣ сутки было среднимъ числомъ 49,2 больныхъ, болѣе сравнительно съ прошлымъ годомъ на 6,3. Средняя цифра смертности—одинъ умершій на 8,3 больныхъ. Среднее время пребыванія одного больнаго въ заведеніи—25,3 сутокъ. Расходъ на содержаніе одного больнаго въ заведеніи—составлялъ среднимъ числомъ 63,0 коп. въ сутки, болѣе по сравненію съ предшествовавшимъ годомъ на 3,6 коп. Поступившіе въ отчетномъ году доходы составляли сумму 20902 р. 23 коп. Расходовъ произведено 11347 р. 49 к., осталось къ 1 Января 1898 г. наличными 854 р. 44 к., процентными бумагами 8700. Недоимокъ было 11688 р. 95 к. Сумма къ 1 Января 1898 г. не выполненныхъ расходовъ равнялась 961 р. 25 к.

Больница Св. Духа въ гор. Равь существуетъ съ 1834 г. По смѣтѣ отчетнаго года положено было содержать въ ней 31 кровать для больныхъ обою пола, одержимыхъ всякими болѣзнями, кромѣ умопомѣшательства. Въ отчетномъ году находилось въ этой больницѣ на излеченіи 621 человѣкъ, изъ коихъ выздоровѣло 469, оставило заведеніе по разнымъ причинамъ 34, умерло 73 и затѣмъ къ 1 Января 1898 г. осталось на излѣченіи 45. Больные въ сложности провели въ больницѣ 16648 сутокъ, или въ одиѣ сутки было среднимъ числомъ 45,6 больныхъ, менѣе сравнительно съ прошлымъ годомъ на 3,1. Средняя цифра смертности—одинъ умершій на 8,5 больныхъ. Среднее время пребыванія одного больнаго въ заведеніи—26,8 сутокъ. Расходъ на содержаніе одного больнаго въ заведеніи составлялъ среднимъ числомъ 51,9 коп. въ сутки, болѣе по сравненію съ предшествовавшимъ годомъ на 3,1 коп. Поступившіе въ отчетномъ году доходы составляли сумму 10534 р. 16½ к. Расходовъ произведено 10127 р. 8 к., осталось къ 1 Января 1898 г. наличными 407 р. 8½ коп. Недоимокъ было 8507 р. 97½ к. Сумма къ 1 Января 1898 г. не выполненныхъ расходовъ равнялась 2689 р. 71 коп.

Кромѣ означеннаго выше остатка отъ расходовъ, больница имѣетъ капиталъ въ суммѣ 13750 р., хранящійся въ Варшавской Конторѣ Государственнаго Банка и 600 р. ипотечно обезпеченныхъ.

Больница уздняя въ гор. Брезинахъ существуетъ съ 1886 г. По смѣтѣ отчетнаго года положено было содержать въ ней 10 кроватей для больныхъ обою пола, одержимыхъ всякими болѣзнями, кромѣ умопомѣшательства. Въ отчетномъ году находилось въ этой больницѣ на излеченіи 86

человѣкъ, изъ коихъ выздоровѣло 36, оставило заведеніе по разнымъ причинамъ 20, умерло 17 и затѣмъ къ 1 Января 1898 г. осталось на излеченіи 13. Больные въ сложности провели въ больницѣ 2555 сутокъ, или въ однѣ сутки было среднимъ числомъ 7,0 больныхъ, болѣе сравнительно съ прошлымъ годомъ на 0,9. Средняя цифра смертности—одинъ умершій на 5,0 больныхъ. Среднее время пребыванія одного больного въ заведеніи—29,2 сутокъ. Расходъ на содержаніе одного больного въ заведеніи составлялъ среднимъ числомъ 1 р. 86,7 коп. въ сутки, болѣе по сравненію съ предшествовавшимъ годомъ на 77,7. Поступившіе въ отчетномъ году доходы составляли сумму 5392 р. 2 к. Расходъ произведено 4768 р. 90 коп., осталось къ 1 Января 1898 г. наличными 623 р. 12 к. Недоимокъ было 979 р. 96 к. Сумма къ 1 Января 1898 г. не выполненныхъ расходовъ была 113 р. 49 коп.

Кромѣ показаннаго выше остатка, больница имѣетъ капиталъ, хранящійся въ Варшавской Конторѣ Государственнаго Банка, въ суммѣ 22200 рублей.

Больница Св. Александра въ гор. Новорадомскъ существуетъ съ 1837 г. По смѣтѣ отчетнаго года положено было содержать въ ней 18 кроватей для больныхъ обоого пола, одержимыхъ всякими болѣзнями, кромѣ умопомѣшательства. Въ отчетномъ году находилось въ этой больницѣ на излеченіи 292 человѣка, изъ коихъ выздоровѣло 223, оставило заведеніе по разнымъ причинамъ 20, умерло 28 и затѣмъ къ 1 Января 1898 г. осталось на излеченіи 21. Больные въ сложности провели въ больницѣ 7371 сутки или въ однѣ сутки было среднимъ числомъ 20,1 больныхъ, болѣе сравнительно съ прошлымъ годомъ на 3,1. Средняя цифра смертности—одинъ умершій на 10,4 больныхъ. Среднее время пребыванія одного больного въ заведеніи—25,2 сутокъ. Расходъ на содержаніе одного больного въ заведеніи составлялъ среднимъ числомъ 57,9 коп. въ сутки, менѣе по сравненію съ предшествовавшимъ годомъ на 1,3 коп. Поступившіе въ отчетномъ году доходы составляли сумму 4840 р. 60¹/₂ к. Расходъ произведено 4077 р. 44 коп. осталось къ 1 Января 1898 г. наличными 763 р. 16¹/₂ к. Недоимокъ было 3937 р. 50 к. Сумма къ 1 Января 1898 г. не выполненныхъ расходовъ составляла 1137 р. 94¹/₂ коп.

Кромѣ означеннаго выше остатка, больница имѣетъ капиталы: въ Варшавской Конторѣ Государственнаго Банка 7500 руб. и въ ипотечномъ обезпеченіи 195 руб.

Больница уездная въ гор. Ласкъ существуетъ съ 1889 г. По смѣтѣ отчетнаго года положено было содержать въ ней 15 кроватей для больныхъ обоого пола, одержимыхъ всякими болѣзнями, кромѣ умопомѣшательства. Въ отчетномъ году находилось въ этой больницѣ на излеченіи 171 человѣкъ, изъ коихъ выздоровѣло 130, оставило заведеніе по разнымъ причинамъ 7, умерло 10 и затѣмъ къ 1 Января 1898 г. осталось на излеченіи 24. Больные въ сложности провели въ больницѣ 6199 сутокъ, или въ однѣ сутки былъ среднимъ числомъ 16,9 больныхъ, менѣе сравнительно съ прошлымъ годомъ на 0,1. Средняя цифра смертности—одинъ умершій на 15,3 больныхъ. Среднее время пребыванія одного больного въ заведеніи—36,2 сутокъ. Расходъ на содержаніе одного больного въ заведеніи составлялъ среднимъ числомъ 52,8 коп. въ сутки, болѣе по сравненію съ предшествовавшимъ годомъ на 0,1 коп. Поступившіе въ отчетномъ году доходы составляли сумму 3133 р. 61 к. Расходъ произведено 3089 р. 93¹/₂ к., осталось къ 1 Января 1898 г. наличными 43 р. 67¹/₂ к. Недоимокъ было 4916 р. 16 к. Сумма къ 1 Января 1898 г. не выполненныхъ расходовъ равнялась 1614 р. 43 коп.

Кромѣ означеннаго остатка, больница имѣетъ капиталъ въ суммѣ 12470 руб., хранящійся въ Варшавской Конторѣ Государственнаго Банка.

Больница Св. Станислава въ гор. Томашовъ существуетъ съ 1891 г. По смѣтѣ отчетнаго года положено было содержать въ ней 10 кроватей для больныхъ обоого пола, одержимыхъ всякими болѣзнями, кромѣ умопомѣшательства. Въ отчетномъ году находилось въ этой больницѣ на излеченіи

чеіи 416 человекъ, изъ коихъ выздоровѣло 277, оставило заведеніе по разнымъ причинамъ 76, умерло 32 и затѣмъ къ 1 Января 1898 г. осталось на излѣченіи 31. Больные въ сложности провели въ больницѣ 10720 сутокъ, или въ однѣ сутки было среднимъ числомъ 29,3 больныхъ, болѣе сравнительно съ прошлымъ годомъ на 2,5. Средняя цифра смертности—одинъ умершій на 12,9 больныхъ. Среднее время пребыванія одного больного въ заведеніи—25,7 сутокъ. Расходъ на содержаніе одного, больного въ заведеніи составлялъ среднимъ числомъ 58,3 коп. въ сутки, менѣе по сравненію съ предшествовавшимъ годомъ на 8,2 коп. Поступившіе въ отчетномъ году доходы составляли сумму 6312 р. 8 коп. Расходовъ произведено 6143 р. 66 коп., осталось къ 1 Января 1898 г. наличными 168 р. 42 коп. Недоимокъ было 6802 р. 25 к. Сумма къ 1 Января 1898 г. не выполненныхъ расходовъ равнялась 3190 р. 16 коп.

Кромѣ показаннаго выше остатка, больница имѣетъ капиталъ въ суммѣ 2000 руб., хранящейся въ Варшавской Конторѣ Государственнаго Банка.

Въ отчетномъ году доходы больницъ составляли 155583 р. 73 $\frac{1}{2}$ к., болѣе противъ 1896 г. на 19326 р. 70 $\frac{1}{2}$ коп. Расходовъ произведено на 131762 р., болѣе противъ 1896 г. на 33449 р. 58 коп. Затѣмъ къ 1-му Января 1898 г. осталось въ кассахъ совѣтовъ наличными 13342 р. 8 $\frac{1}{2}$ к. Недоимокъ было 77996 р. 27 $\frac{1}{2}$ коп., болѣе противъ 1896 г. на 5644 руб. 68 коп., невыполненныхъ расходовъ больницы имѣли 15922 р. 66 $\frac{1}{2}$ коп., менѣе противъ 1896 г. на 11313 р. 81 $\frac{1}{2}$ коп. Всѣ больницы имѣли капиталовъ, вмѣстѣ съ остатками отъ расходовъ, 183993 р. 16 $\frac{1}{2}$ коп., болѣе противъ 1896 г. на 3436 руб. 41 $\frac{1}{2}$ коп., которые хранятся въ Государственномъ Банкѣ, въ кассахъ Совѣтовъ, сберегательныхъ кассахъ или обезпечены ипотечно.

д) Дома призрѣнія старцевъ.

Въ отчетномъ году въ вѣдѣніи Петроковского Губернскаго и Уѣздныхъ Совѣтовъ Общественнаго Призрѣнія Петроковской губерніи состояли дома призрѣнія старцевъ: 1) въ гор. Петроковѣ; 2) въ гор. Новорадомскѣ; 3) въ гор. Бендинѣ; 4) въ гор. Ласкѣ; 5) въ гор. Пабяницахъ; 6) въ гор. Брезинахъ.

Состояніе сихъ заведеній было слѣдующее:

Домъ призрѣнія въ гор. Петроковѣ существуетъ съ 1851 г. и помещается въ каменномъ домѣ. По смѣтѣ отчетнаго года положено было содержать въ немъ 17 призрѣваемыхъ. Содержалось 24. Осталось къ 1 Января 1898 г. 20—мужчинъ 3, женщинъ 17. Призрѣваемые провели въ сложности сутокъ 6923 или въ однѣ сутки было среднимъ числомъ 18,9 призрѣваемыхъ, смертныхъ случаевъ было 2. Среднее время пребыванія одного призрѣваемаго въ заведеніи—288,4 сутокъ. Расходъ на содержаніе одного призрѣваемаго въ заведеніи составлялъ среднимъ числомъ 18,3 коп. въ сутки, менѣе на 0,7 к. по сравненію съ предшествовавшимъ годомъ. Поступившіе въ отчетномъ году доходы вмѣстѣ съ остаткомъ прежнихъ лѣтъ составляли сумму 5182 р. 4 $\frac{1}{2}$ к. Расходовъ произведено 2200 р. 60 к. Затѣмъ къ 1 Января 1898 г. оставалось въ кассѣ наличными 2981 р. 44 $\frac{1}{2}$ к. Недоимокъ было 679 р. 31 коп. Невыполненныхъ расходовъ къ 1 Января 1898 г. числилось 149 р. 70 $\frac{1}{2}$ к. Капиталъ заведенія, хранящейся на постоянномъ вкладѣ въ Варшавской Конторѣ Государственнаго Банка, составлялъ сумму 11544 р. 76 к. Въ ипотечномъ обезпеченіи 400 руб.

Домъ призрѣнія въ гор. Новорадомскѣ существуетъ съ 1820 г. и помещается въ собственномъ домѣ. По смѣтѣ отчетнаго года положено было

содержать въ немъ 15 прирѣваемыхъ. Содержалось 20. Осталось къ 1-му Января 1898 г. 15,—мужчинъ 2, женщинъ 13. Прирѣваемые провели въ сложности сутокъ 5362, или въ однѣ сутки было среднимъ числомъ 14,6 прирѣваемыхъ. Смертныхъ случаевъ не было. Среднее время пребыванія одного прирѣваемого въ заведеніи—268,1 сутокъ. Расходъ на содержаніе одного прирѣваемого въ заведеніи составлялъ среднимъ числомъ 14,2 к. въ сутки, болѣе на 3,9 коп. по сравненію съ предшествовавшимъ годомъ. Поступившіе въ отчетномъ году доходы составляли сумму 2257 р. 13 коп. Расходовъ произведено 968 р. 9 $\frac{1}{2}$ коп. Затѣмъ къ 1-му Января 1898 г. оставалось въ касѣ наличными 1289 р. 3 $\frac{1}{2}$ коп. Недоимокъ было 861 р. 19 к. Невыполненныхъ расходовъ къ 1-му Января 1898 г. числилось 22 р. 60 к. Капиталъ заведенія, хранящійся на постоянномъ вкладѣ въ Варшавской Конторѣ Государственнаго Банка, составлялъ сумму 11650 р. Въ ипотечномъ обезпеченіи 1050 руб.

Домъ прирѣнія въ гор. Бендиль существуетъ съ 1836 г. и помѣщается въ наемномъ домѣ. По смѣтѣ отчетнаго года положено было содержать въ немъ 6 прирѣваемыхъ. Содержалось 9. Осталось къ 1-му Января 1898 г. 9,—мужчинъ 2, женщинъ 7. Прирѣваемые провели въ сложности сутокъ 3085, или въ однѣ сутки было среднимъ числомъ 8,4 прирѣваемыхъ. Смертныхъ случаевъ не было. Среднее время пребыванія одного прирѣваемого въ заведеніи—342,8 сутокъ. Расходъ на содержаніе одного прирѣваемого въ заведеніи составлялъ среднимъ числомъ 8,4 коп. въ сутки, менѣе на 8,3 к. по сравненію съ предшествовавшимъ годомъ. Поступившіе въ отчетномъ году доходы составляли сумму 595 р. 62 к. Расходовъ произведено 322 р. 9 к. Затѣмъ къ 1-му Января 1898 г. оставалось въ касѣ наличными 273 р. 53 к. Недоимокъ не было. Невыполненныхъ расходовъ къ 1-му Января 1898 г. не числилось. Капиталъ заведенія, хранящійся на постоянномъ вкладѣ въ Варшавской Конторѣ Государственнаго Банка, составлялъ сумму 13683 р. 29 $\frac{1}{2}$ к. Въ ипотечномъ обезпеченіи не имѣется.

Домъ прирѣнія въ гор. Ласкъ существуетъ съ незапамятныхъ временъ и помѣщается въ собственномъ деревянномъ домѣ. По смѣтѣ отчетнаго года положено было содержать въ немъ 5 прирѣваемыхъ. Содержалось 5. Осталось къ 1-му Января 1898 г. 5—мужчинъ 1, женщинъ 4. Прирѣваемые провели въ сложности сутокъ 1825, или въ однѣ сутки было среднимъ числомъ 5,0 прирѣваемыхъ. Смертныхъ случаевъ не было. Среднее время пребыванія одного прирѣваемого въ заведеніи—365 сутокъ. Расходъ на содержаніе одного прирѣваемого въ заведеніи составлялъ среднимъ числомъ 4,5 коп. въ сутки, т. е. столько же, сколько и въ 1896 году. Поступившіе въ отчетномъ году доходы составляли сумму 209 р. 52 к. Расходовъ произведено 84 р. 37 к. Затѣмъ къ 1-му Января 1898 г. оставалось въ касѣ наличными 125 р. 15 к. Недоимокъ было 50 р. 76 к. Невыполненныхъ расходовъ къ 1-му Января 1898 г. не числилось. Капиталъ заведенія, хранящійся на постоянномъ вкладѣ въ Варшавской Конторѣ Государственнаго Банка, составлялъ сумму 550 р. Въ ипотечномъ обезпеченіи не имѣется. Въ сберегательной касѣ 13 р. 92 коп.

Домъ прирѣнія въ гор. Пабліницахъ существуетъ съ незапамятныхъ временъ и помѣщается въ собственномъ деревянномъ домѣ. По смѣтѣ отчетнаго года положено было содержать въ немъ 8 прирѣваемыхъ. Содержалось 8. Осталось къ 1-му Января 1898 г. 8—мужчинъ 3, женщинъ 5. Прирѣваемые провели въ сложности сутокъ 2920, или въ однѣ сутки было среднимъ числомъ 8,0 прирѣваемыхъ. Смертныхъ случаевъ не было. Среднее время пребыванія одного прирѣваемого въ заведеніи—365 сутокъ. Расходъ на содержаніе одного прирѣваемого въ заведеніи составлялъ среднимъ числомъ 3,2 коп. въ сутки, т. е. столько же, сколько и въ 1896 году. Поступившіе въ отчетномъ году доходы составляли сумму 198 р. 16 коп. Расходовъ произведено 95 р. 50 к. Затѣмъ къ 1-му Января 1898 г. оставалось въ касѣ наличными 102 р. 66 коп. Недоимокъ было 41 р. 52 коп. Невыполненныхъ расходовъ къ 1-му Января 1898 г. не числилось. Капи-

талъ заведенія, хранящійся на постоянномъ вкладѣ въ Варшавской Конторѣ Государственнаго Банка, составлялъ сумму 450 р. Въ ипотечномъ обезпеченіи не имѣется. Въ сберегательной кассѣ 28 р. 45 коп.

Дома призрѣнія въ гор. Брезинахъ существуетъ съ 1851 г. и помѣщается въ собственномъ домѣ. По смѣтѣ отчетнаго года положено было содержать въ немъ 19 призрѣваемыхъ. Содержалось 19. Осталось къ 1-му Января 1898 г. 19—мужчинъ 7, женщинъ 12. Призрѣваемые провели въ сложности сутокъ 6935, или въ однѣ сутки было среднимъ числомъ 19,0 призрѣваемыхъ. Смертныхъ случаевъ не было. Среднее время пребыванія одного призрѣваемаго въ заведеніи—365 сутокъ. Расходъ на содержаніе одного призрѣваемаго въ заведеніи составлялъ среднимъ числомъ 2,6 коп. въ сутки, менѣе на 6,4 коп. по сравненію съ предшествовавшимъ годомъ. Поступившіе въ отчетномъ году доходы составляли сумму 307 р. 91½ к. Расходоѡ произведено 182 р. 66 к. Затѣмъ къ 1-му Января 1898 года оставалось въ кассѣ наличными 125 р. 25½ коп. Недоимокъ не было. Невыполненныхъ расходовъ къ 1-му Января 1898 г. не числилось. Капиталъ заведенія, хранящійся на постоянномъ вкладѣ въ Варшавской Конторѣ Государственнаго Банка, составлялъ сумму 600 р. Въ ипотечномъ обезпеченіи не имѣется.

По собраніи итоговъ, состояніе въ 1897 году суммъ домовъ призрѣнія представляется въ слѣдующемъ видѣ:

Доходовъ было 8750 руб. 39 коп., т. е. болѣе противъ 1896 года на 656 р. 62½ к. Расходоѡ произведено 3853 р. 31½ к., т. е. болѣе чѣмъ въ 1896 г. на 552 р. 94½ к. Затѣмъ къ 1-му Января 1898 г. осталось въ кассахъ наличными 4897 руб. 7½ коп. Недоимокъ было 1632 р. 78 к., невыполненныхъ расходовъ 172 р. 30½ коп. Постояннаго капитала, хранящагося въ Варшавской Конторѣ Государственнаго Банка и обезпеченнаго по ипотекамъ, всѣ дома призрѣнія имѣли 39970 руб. 42½ коп., а вмѣстѣ съ показаннымъ выше остаткомъ отъ расходовъ—44867 р. 50 к.

е) Дѣтскіе пріюты.

Дѣтскихъ пріютовъ въ Петроковской губерніи, состоящихъ въ вѣдѣніи Совѣтовъ Общественнаго Призрѣнія, въ отчетномъ 1897 году состояло три, а именно: одинъ въ гор. Петроковѣ и два въ городѣ Ченстоховѣ.

Состояніе сихъ заведеній было слѣдующее:

Дѣтскій пріютъ въ гор. Петроковѣ существуетъ съ 1862 г. и помѣщается въ наемномъ домѣ. По смѣтѣ отчетнаго года положено было содержать въ немъ 40 дѣтей. Въ теченіе отчетнаго года 95 дѣтей, т. е. 40 мальчиковъ и 55 дѣвочекъ, возвращены матерямъ и принято 250 дѣтей, т. е. 105 мальчиковъ и 145 дѣвочекъ. Затѣмъ къ 1-му Января 1898 г. осталось въ пріютѣ на призрѣніи 155 дѣтей. Призрѣваемые провели въ сложности 21493 сутки, или въ однѣ сутки среднимъ числомъ призрѣвалось 58,8 дѣтей. Смертныхъ случаевъ въ отчетномъ году не было. Среднее время пребыванія одного призрѣваемаго въ заведеніи—85,9 сутокъ. Расходъ на содержаніе одного призрѣваемаго въ день составлялъ среднимъ числомъ 2,8 копѣекъ, менѣе по сравненію съ предшествовавшимъ годомъ на 1,1 коп.

Поступившіе въ отчетномъ году доходы составляли 6418 р. 6½ коп. (*) Расходоѡ произведено на сумму 2876 р. 45 к. Затѣмъ къ 1 Января 1898 г. оставалось въ кассѣ наличными деньгами 3541 руб. 61½ к. Недоимокъ было 227 р. 5½ коп. Невыполненныхъ расходовъ по пріюту къ 1 Января 1898 г. числилось 18 р. Капиталъ заведенія, хранящійся въ Варшавской Конторѣ Государственнаго Банка на постоянномъ вкладѣ, составлялъ сумму 3679 р. 48 к. и въ ипотечномъ обезпеченіи 1300 руб.

(*) Въ эту сумму включенъ остатокъ прежнихъ лѣтъ.

Дѣтскій пріютъ въ гор. Ченстоховѣ № 1 существуетъ съ 1863 г. и помѣщается въ наемномъ домѣ. По смѣтѣ отчетнаго года положено было содержать въ немъ 13 дѣтей. Въ теченіи отчетнаго года 18 мальчиковъ и 12 дѣвочекъ возвращены матерямъ и принято 37 мальчиковъ и 41 дѣвочка, или 78 дѣтей. Затѣмъ къ 1-му Января 1898 г. осталось въ пріютѣ на призрѣніи 48 дѣтей. Призрѣваемые провели въ сложности 23166 сутокъ, или въ однѣ сутки среднимъ числомъ призрѣвалось 63,4 дѣтей. Смертныхъ случаевъ въ отчетномъ году не было. Среднее время пребыванія одного призрѣваемаго въ заведеніи—297,0 сутокъ. Расходъ на содержаніе одного призрѣваемаго въ день составлялъ среднимъ числомъ 13,9 к., менѣе по сравненію съ предшествовавшимъ годомъ на 0,1 коп.

Поступившіе въ отчетномъ году доходы составляли 912 р. 12 к. Расходовъ произведено на сумму 540 р. 97 к. Затѣмъ къ 1 Января 1898 г. осталось въ кассѣ наличными деньгами 371 р. 15 коп. Недоимокъ было 27 р. 10 коп. Невыполненныхъ расходовъ по пріюту къ 1 Января 1898 г. числилось 23 р. 81 к. Капиталъ заведенія, хранящійся въ Варшавской Конторѣ Государственнаго Банка на постоянномъ вкладѣ, составлялъ сумму 1743 р. 11 коп. Капиталъ этотъ составляетъ собственность и пріюта № 2 въ гор. Ченстоховѣ.

Дѣтскій пріютъ въ гор. Ченстоховѣ № 2-ой существуетъ съ 1863 г. и помѣщается въ наемномъ домѣ. По смѣтѣ отчетнаго года положено было содержать въ немъ 10 дѣтей. Въ теченіе отчетнаго года 14 мальчиковъ и 11 дѣвочекъ возвращены матерямъ и принято 33 мальчика и 40 дѣвочекъ, или 73 дѣтей. Затѣмъ къ 1 Января 1898 г. осталось въ пріютѣ на призрѣніи 48 дѣтей. Призрѣваемые провели въ сложности 21681 сутки, или въ однѣ сутки среднимъ числомъ призрѣвалось 59,4 дѣтей. Смертныхъ случаевъ въ отчетномъ году не было. Среднее время пребыванія одного призрѣваемаго въ заведеніи—283,3 сутокъ. Расходъ на содержаніе одного призрѣваемаго въ день составлялъ среднимъ числомъ 14,1 коп. болѣе по сравненію съ предшествовавшимъ годомъ на 2,4 коп.

Поступившіе въ отчетномъ году доходы составляли 912 р. 11½ к. Расходовъ произведено на сумму 420 р. 56 к. Затѣмъ къ 1 Января 1898 г. осталось въ кассѣ наличными деньгами 491 р. 55½ к. Недоимокъ было 27 р. 10 коп. Невыполненныхъ расходовъ по пріюту къ 1 Января 1898 г. числилось 29 р. 9 к. Капиталъ заведенія, хранящійся въ Варшавской Конторѣ Государственнаго Банка на постоянномъ вкладѣ, составлялъ сумму какъ показано по пріюту № 1.

Изъ общей суммы, показанной по обоимъ пріютамъ оставшейся въ кассѣ наличностью 862 р. 70½ к., внесено въ сберегательную кассу 767 р. 59 к., слѣдовательно къ 1 Января 1898 г. осталось въ кассѣ наличными по обоимъ пріютамъ 95 р. 11½ к.

По собраніи итоговъ, дѣятельность и состояніе въ 1897 г. денежныхъ суммъ дѣтскихъ пріютовъ представляются въ слѣдующемъ видѣ:

По смѣтамъ трехъ дѣтскихъ пріютовъ предположено было содержать въ 1897 году 63 дѣтей. Въ теченіи года 72 мальчика и 78 дѣвочекъ, а всего 150 дѣтей, возвращены родителямъ. Принято 175 мальчиковъ и 226 дѣвочекъ, а всего 401 дитя; затѣмъ къ 1 Января 1898 г. осталось въ пріютахъ на призрѣніи 103 мальчика и 148 дѣвочекъ, или 251 дитя. Дѣти въ пріютахъ провели въ сложности 66340 сутокъ, или въ однѣ сутки, среднимъ числомъ, призрѣвалось 60,5 дѣтей. Среднее время пребыванія одного дитя въ заведеніяхъ было 222,0 сутокъ. Расходъ на содержаніе одного призрѣваемаго въ день составлялъ среднимъ числомъ 10,2 коп., или въ сравненіи съ 1896 г. на 0,4 коп. болѣе. Поступившіе въ отчетномъ году доходы пріютовъ составляли 8242 р. 30 к. Расходовъ произведено на сумму 3837 р. 98 к.; затѣмъ къ 1 Января 1898 г. должно было оставаться въ кассахъ заведеній наличными деньгами 4404 р. 32 к., но такъ какъ до наступленія 1898 г. 767 р. 59 к. внесены въ сберегательную кассу, то наличными деньгами осталось въ кассахъ заведеній 3636 р. 73 к. Недоимокъ было 281 руб. 25½ к., невыполненныхъ расходовъ числилось 70 р. 90 к. Капиталъ заведеній, хранящійся въ Варшавской Конторѣ Государственнаго

Банка на постоянномъ вкладѣ, составляя сумму 5422 р. 59 коп., въ ипотечномъ обезпеченіи имѣлось 1300 руб., а всего, вмѣстѣ съ остаткомъ отъ расходовъ и капиталомъ, хранящимся въ сберегательной кассѣ, 11126 руб. 91 коп.

ж) Благотворительныя общества.

До отчетнаго года въ Петроковской губерніи существовали два христіанскихъ благотворительныхъ общества, а именно: въ гор. Петроковѣ и Лодзи, дѣйствующія по Высочайше утвержденнымъ уставамъ, первое отъ 10 Мая 1895 г. и второе отъ 12 Октября 1884 года.—Въ отчетномъ году 23 Іюня открыло свои дѣйствія третье такое-же общество въ гор. Пабианицахъ, уставъ коего утвержденъ Г-мъ Министромъ Внутреннихъ Дѣлъ 7 Февраля 1897 года.

Цѣль всѣхъ этихъ обществъ—содѣйствовать уничтоженію уличнаго нищенства, подавать помощь лицамъ, стыдящимся просить милостыню и вообще оказывать пособіе нуждающимся въ общественной благотворительности жителямъ указанныхъ городовъ христіанскаго вѣроисповѣданія. Петроковское благотворительное общество, кромѣ того, завѣдуетъ приютомъ для дѣвочекъ, подъ названіемъ „убѣжище семейства Адели“, который держится на средства, пожертвованныя Карломъ Бургхардомъ, а также завѣдуетъ домою трудолюбія.

Обороты суммъ этихъ обществъ представляются въ слѣдующемъ видѣ:

а) Петроковскаго.

ПРИХОДЪ:

I. Общія средства благотворительнаго общества:

| | |
|--|-----------------|
| а) остатокъ отъ минувшаго 1896 года | 21 р. 91 к. |
| б) % отъ капиталовъ | 383 „ 54 „ |
| в) членскіе взносы | 994 „ — „ |
| г) отъ спектаклей, кружечнаго сбора, пожертвованій и др. | 4074 „ 72 1/2 „ |

II. Средства по записи Бургхарда и Шпаковского:

| | |
|---|-------------|
| а) на стипендіи для учениковъ | 132 „ 52 „ |
| б) на уплату за учениковъ и за ученицъ въ гимназіяхъ и другихъ учебныхъ заведеніяхъ | 177 „ 75 „ |
| в) на швейныя машины | 71 „ 25 „ |
| г) на содержаніе убѣжища „семейства Адели“ | 824 „ 17 „ |
| д) на вспоможеніе молодежи, обучающейся ремесламъ | 570 „ — „ |
| е) на безпроцентныя ссуды ремесленникамъ | 2529 „ 56 „ |
| ж) на другія благотворительныя цѣли | 542 „ 68 „ |
| з) на храненіе памятникъ семейства Бургхардовъ | 21 „ 37 „ |

III. Средства дома трудолюбія:

| | |
|----------------------------|-----------|
| % отъ капиталовъ | 55 „ 57 „ |
|----------------------------|-----------|

IV. Средства на ссуды для частныхъ учителей и учительницъ:

| | |
|--|------------|
| % по ссудамъ и погашенію ссудъ | 107 „ 69 „ |
|--|------------|

V. Средства на постройку дома для благотворительнаго общества:

| | |
|--------------------------------------|--------------------|
| добровольныя пожертвованія | 978 „ 25 „ |
| Всего | 10484 р. 98 1/2 к. |

РАСХОДЪ:

| | | |
|----|--|--|
| а) | на стипендіи для учениковъ | 149 р. 71 к. |
| б) | на уплату за учениковъ и ученицъ | 568 " — " |
| в) | на швейныя машины | 70 " — " |
| г) | на содержаніе убѣжища „сѣмѣйства „Адели“ | 758 " 5 " |
| д) | на обученіе ремесламъ | 505 " 61 ¹ / ₂ " |
| е) | на безпроцентныя ссуды ремесленникамъ | 1893 " — " |
| ж) | на медикаменты и похороны бѣднымъ | 169 " 4 " |
| з) | на пособия бѣднымъ | 3299 " 25 " |
| и) | на освѣщеніе канцеляріи Совѣта | 17 " 13 ¹ / ₂ " |
| і) | на письменныя матеріалы, книги и печатаніе годового отчета | 125 " 96 " |
| к) | на жалованье письмоводителю | 120 " — " |
| л) | на панихиду по покойномъ Карлѣ Бургхардѣ | 15 " — " |
| м) | на храненіе % бумагъ общества въ Петроковскомъ Отдѣленіи Государственнаго Банка | 20 " 90 " |
| н) | на возвратъ не подлежаще поступившихъ въ общество денегъ | 52 " 50 " |
| о) | на починку зданія и театральныхъ декораций | 75 " 30 " |
| п) | на провозъ пожертвованнаго каменнаго угля | 134 " 65 " |
| р) | на сапоги для сборщиковъ пожертвованій въ кружки | 6 " 70 " |
| с) | на объявленія: о сборѣ пожертвованій на постройку дома общества, объ общемъ собраніи членовъ, прислугу во время собранія и т. п. | 9 " 85 " |
| т) | на наградныя служителямъ благотворительнаго общества | 38 " — " |
| у) | на % сборщику членскихъ взносовъ | 19 " 30 " |
| ф) | на доплату при покупкѣ и обмѣнѣ % бумагъ | 133 " 96 " |
| х) | на дешевую кухню | 622 " 75 " |
| ц) | на дѣтскій пріютъ № 1 | 200 " — " |
| ч) | на дѣтскій пріютъ № 2 | 186 " 18 " |
| ш) | на очистку памятниковъ сѣмѣйства Бургхардовъ | 5 " — " |
| щ) | на домъ трудолюбія | 370 " — " |
| ъ) | на ссуды учительницамъ | 252 " — " |
| | Всего расхода | 9790 " 85 " |

Капиталы, состоящіе въ завѣдываніи Благотворительнаго общества къ 1 Января 1898 г.

| | | |
|----|---|---------------|
| 1) | фондъ Бургхарда | 60228 р. 7 к. |
| 2) | " дома трудолюбія | 1431 " 64 " |
| 3) | " на ссуды для учителей и учительницъ | 304 " 12 " |
| 4) | " убѣжища „сѣмѣйства Адели“ | 4500 " — " |
| 5) | " благотворительнаго общества | 8275 " 48 " |
| 6) | " на постройку дома общества | 978 " 25 " |
| | Итого | 75717 " 56 " |

б) Лодзинскаго.

ПРИХОДЪ:

Общая средства благотворительнаго общества:

| | | |
|----|--|---|
| а) | остатокъ прошлаго года | 100788 р. 89 ¹ / ₂ к. |
| б) | членскіе взносы | 12831 " 72 " |
| в) | пожертвованія: А) на общія цѣли | 4868 " 59 " |
| | Б) на постройку дома призрѣнія | 181445 " 84 " |
| | В) на содержаніе II-го дѣтскаго пріюта | 76 " 75 " |
| | Г) на содержаніе дома призрѣнія | 582 " — " |

Вѣдомость о движеніи суммъ по родильн. покою:

ПРИХОДЪ:

| | |
|--------------------------------------|---------------|
| а) остатокъ прошлаго года | 7098 р. 59 к. |
| б) пожертвованія | 1709 " — " |
| в) проценты отъ капиталовъ | 190 " 19 " |
| Итого | 8997 " 78 " |

РАСХОДЪ:

| | |
|---|--------------|
| а) наемъ помѣщенія | 337 р. 50 к. |
| б) жалованье врачу | 300 " — " |
| в) " акушеркѣ | 216 " 58 " |
| г) " служанкѣ | 60 " — " |
| д) продовольствіе акушерки и служанки | 260 " — " |
| е) содержаніе больныхъ | 256 " 79 " |
| ж) лѣкарства | 56 " 68 " |
| з) отопленіе | 118 " 78 " |
| и) постройка собственнаго помѣщенія | 5200 " — " |
| і) прочіе расходы | 50 " 10 " |
| Итого | 6856 " 43 " |

Затѣмъ остатокъ къ 1-му Января 1898 года 2141 " 35 "

Вѣдомость о движеніи суммъ по комитету лѣтнихъ колоній:

ПРИХОДЪ:

| | |
|---|---------------|
| а) остатокъ прошлаго года | 1045 р. 92 к. |
| б) пожертвованія | 3271 " 85 " |
| в) за одежду отъ дѣтей | 328 " 60 " |
| г) отъ театрального представленія | 804 " 43 " |
| д) капиталъ по покойномъ предсѣдателѣ Визбекѣ | 750 " — " |
| е) проценты отъ капиталовъ | 103 " 58 " |
| Итого | 6304 " 38 " |

РАСХОДЪ:

| | |
|---|--------------|
| а) устройство и обзаведеніе колоній | 470 р. 37 к. |
| б) одежда и шляпы | 656 " 17 " |
| в) содержаніе 395 дѣтей | 3103 " 15 " |
| Итого | 4229 " 69 " |

Затѣмъ остатокъ къ 1-му Января 1898 года 2074 " 69 "

Вѣдомость о движеніи суммъ по оказанію помощи въ экстренныхъ случаяхъ:

ПРИХОДЪ:

| | |
|--|---------------|
| а) остатокъ прошлаго года | 9311 р. 24 к. |
| б) проценты отъ капиталовъ | 353 " 78 " |
| За неимѣніемъ расходовъ, остатокъ къ 1-му Января 1898 г. | 9665 " 2 " |

в) Пабѣяницкаго.

ПРИХОДЪ:

| | |
|--------------------------------------|--------------|
| а) проценты отъ капиталовъ | 314 р. 67 к. |
| б) членскіе взносы | 896 " 10 " |
| в) пожертвованія | 813 " 49 " |
| г) пособія и проч. | 836 " 27 " |
| Итого | 2860 " 53 " |

РАСХОДЪ:

| | |
|-----------------------------------|---------------|
| а) пособия бѣднымъ | 1183 р. 80 к. |
| б) похоронныя издержки | 35 " — " |
| в) канцелярскіе расходы | 178 " 45 " |
| Итого | 1397 " 25 " |

Затѣмъ остатокъ къ 1 Января 1898 года 1463 " 28 "

Капиталы:

| | |
|--|---------------|
| а) неприкосновенный | 10000 р. — к. |
| б) запасный | 1000 " — " |
| в) расходный | 463 " 28 " |
| Итого къ 1-му Января 1898 года | 11463 " 28 " |

Неприкосновенный капиталъ 10000 руб. составляетъ фондъ имени покойной Августы Эндеръ, урожденной Круше, пожертвованный ей мужемъ фабрикантомъ и купцемъ 1-ой гильдіи гор. Пабяницъ, Карломъ Эндеромъ. Запасный капиталъ 1000 руб. образовался отъ перевышки доходовъ надъ расходами.

Отдѣленіе русскаго благотворительнаго общества.

Всѣхъ членовъ отдѣленія къ 1 Января 1898 г. состояло 182 человекъ, изъ коихъ 3 почетныхъ, два пожизненныхъ, а остальные дѣйствительные. Такимъ образомъ, въ сравненіи съ предыдущимъ годомъ число членовъ уменьшилось на 2 человекъ, а потому и доходъ по членскимъ взносамъ уменьшился.

ПРИХОДЪ:

| | |
|---|-------------|
| 1) отъ Г. Варшавскаго Генераль-Губернатора | 100 р. — к. |
| 2) % отъ капитала | 2057 " 70 " |
| 3) членскихъ взносов | 1177 " — " |
| 4) взаимъ визитовъ | 1050 " 50 " |
| 5) единовременнаго пособия | 115 " — " |
| 6) отъ Плышевскаго за поспитывающихся въ Приютѣ Св. Софіи двухъ дочерей его | 100 " — " |
| 7) ассигновано на устройство новой ризницы въ Соборѣ Всѣхъ Святыхъ въ Петроковѣ | 2500 " — " |
| 8) на устройство гимназической церкви | 1500 " — " |
| 9) на устройство и содержаніе столовой | 1200 " — " |
| 10) отъ продажи части % бумагъ (на сумму 4500 руб.) за | 4447 " 98 " |
| Всего | 9048 " 18 " |

РАСХОДЪ:

| | |
|---|-------------|
| 1) на содержаніе церковно-приходской школы | 500 р. — к. |
| 2) на наемъ сторожей въ соборѣ | 150 " — " |
| 3) на содержаніе пріюта Св. Софіи | 3315 " 18 " |
| 4) на единовременныя пособия | 735 " 60 " |
| 5) на ежемѣсячныя пособия | 881 " 90 " |
| 6) на уплату за бѣднѣвшихъ учениковъ и ученицъ гимназій | 595 " — " |
| 7) на награды служащимъ въ пріютѣ Св. Софіи и столовой, а также на елку | 223 " — " |
| 8) на содержаніе б. воспитанниковъ пріюта Св. Софіи въ разныхъ учебныхъ заведеніяхъ | 182 " 16 " |
| 9) на канцелярскіе расходы | 60 " — " |

| | | | | |
|---|-------|---|----|---|
| 10) на выписку журнала „Вѣстникъ Благотворительности“ | 3 | ” | — | ” |
| 11) на устройство гимназической церкви | 1500 | ” | — | ” |
| 12) на приобрѣтеніе облачений для собора | 2451 | ” | 82 | ” |
| 13) на устройство столовой для чиновниковъ | 1200 | ” | — | ” |
| 14) на лечение больныхъ воспитанниковъ приюта | 1 | ” | 35 | ” |
| | <hr/> | | | |
| Всего | 11799 | ” | 80 | ” |

з) Общество Краснаго Креста.

ЛОДЗИНСКІЙ КОМИТЕТЪ.

I.

Составъ комитета.

Лодзинскій Комитетъ Общества Краснаго Креста въ отчетномъ году состоялъ изъ 136 членовъ, въ числѣ которыхъ:

| | |
|---|-----|
| Почетныхъ | 3 |
| Аноповъ Иванъ Алексѣевичъ, Тайный Сове́тникъ. | |
| Миллеръ Константинъ Константиновичъ, Тайный Сове́тникъ, Петроковскій Губернаторъ. | |
| Худзинскій Алексѣй Самойловичъ Тайный Сове́тникъ. | |
| Членъ благотворитель | 1 |
| Болтинъ Николай Львовичъ, Гопераль-Маіоръ. | |
| Дѣйствительныхъ, со взносомъ отъ 5-ти до 10-ти рублей въ годъ | 123 |
| Членовъ соревнователей | 9 |

Дѣлами Комитета завѣдывало Управление, состоящее изъ слѣдующихъ лицъ: Предсѣдатель Комитета—Предсѣдатель Съѣзда Мирowychъ Судей М. К. Москвинъ, Вице-Предсѣдатель и Казначей—фабрикантъ Л. Л. Мейеръ и члены: Командиръ 37 Пѣхотнаго Екатеринбургскаго полка, Полковникъ Р. Н. Флейшеръ, Президентъ города Лодзи В. І. Пеньковский, фабриканты: Э. Э. Гербстъ, Ю. Ю. Гейнцель, Г. Л. Громанъ и М. І. Зильберштейнъ.

II.

Суммы Комитета:

Къ 1-му Января 1897 года состояло на лицо всѣхъ суммъ 21590 р. 87 в.

Въ томъ числѣ:

| | | | | |
|--|-------|---|----|---|
| Запаснаго капитала на надобности военнаго времени | 15875 | ” | 86 | ” |
| Капиталы для пособія увѣчнымъ воинскимъ чинамъ на мѣстахъ ихъ жительства | 3879 | ” | 81 | ” |
| Спеціальныхъ суммъ на амбулаторную безплатную лечебницу для бѣдныхъ | 1650 | ” | 88 | ” |
| Церковнаго сбора для леченія бѣдныхъ больныхъ | 184 | ” | 32 | ” |

| | |
|--|------------------------------|
| Къ 1-му Января 1898 года состоятъ на лицо суммъ всего | 23481 р. 81 $\frac{1}{2}$ к. |
| Въ томъ числѣ: | |
| Запаснаго капитала на надобности военного вре- мени | 16424 „ 64 „ |
| Капитала для пособія увѣчнымъ воинскимъ чинамъ, на мѣстахъ ихъ жительства | 3352 „ 70 „ |
| Спеціальныхъ суммъ, на амбулаторную бесплатную лечебницу для бѣдныхъ | 3023 „ 16 „ |
| На устройство и содержаніе фабричной больницы Лодзинскаго Комитета Общества Краснаго Креста | 681 „ 31 $\frac{1}{2}$ „ |

III.

Дѣятельность Комитета.

По уставу Россійскаго Общества Краснаго Креста, Комитетъ въ мирное время долженъ преслѣдовать три цѣли:

- а) принимать мѣры къ обезпеченію своихъ потребностей для военнаго времени;
- б) помогать увѣчнымъ воинскимъ чинамъ на мѣстахъ ихъ жительства; и
- в) оказывать помощь больнымъ, раненымъ и вообще лицамъ пострадавшимъ отъ народныхъ бѣдствій.

Дѣятельность Комитета по каждому изъ трехъ вышенисанныхъ родовъ выразилась въ слѣдующемъ:

А) Обезпеченіе потребностей Комитета для нуждъ военнаго времени.

Въ отчетномъ году въ запасный капиталъ на надобности военнаго времени отчислено, согласно уставу $\frac{2}{3}$ изъ 90% годоваго поступленія членскихъ взносов, пожертвованій неимѣющихъ спеціального назначенія и процентовъ 548 р. 78 к.

Б) Помощь увѣчнымъ воинскимъ чинамъ на мѣстахъ ихъ жительства.

Такъ какъ отчисленныхъ на этотъ предметъ въ отчетномъ году, по уставу $\frac{1}{3}$ изъ 90% годоваго поступленія вышенисанныхъ суммъ 274 руб. 39 коп. было недостаточно для помощи увѣчнымъ воинскимъ чинамъ по городу Лодзи, то отчислено изъ запаснаго капитала 527 р. 11 к.

Изъ общей суммы 801 руб. 50 коп., 60 рублей выдано пенсіонеру Комитета имени Императора Александра II, раненному отставному рядовому Автону Грущинскому, а 741 руб. 50 коп., увѣчнымъ воинскимъ чинамъ и ихъ вдовамъ, живущимъ въ гор. Лодзи.

и В) Помощь больнымъ, раненымъ и вообще лицамъ пострадавшимъ отъ народныхъ бѣдствій.

а)

Амбулаторная бесплатная лечебница для бѣдныхъ, помѣщенная съ 1-го Января 1897 г. въ зданіи фабричной больницы Лодзинскаго Комитета Общества Краснаго Креста.

Лечебница для приходящихъ бѣдныхъ больныхъ открыта 22 Юня 1890 года, въ день рожденія Августѣйшей Покровительницы Россійскаго Общества Краснаго Креста Государыни Императрицы Маріи Феодоровны.

Содержится амбулаторія на ежегодные взносы 69 лицъ и единовременныя пожертвованія.

Въ теченіе 1897 года на содержаніе амбулаторной лечебницы поступило:

| | |
|--|---------------|
| 1) Постоянныхъ взносов | 1769 р. — к. |
| 2) Единовременныхъ пожертвованій: | |
| а) отъ Екатеринбургскаго пѣхотнаго полка | 2169 " 41 " |
| и б) отъ прочихъ лицъ | 982 " 21 " |
| 3) Отъ концертовъ Комитета | 620 " 80 " |
| 4) Кружечнаго сбора | 349 " 1 " |
| и 5) % отъ капиталовъ | 86 " 97 " |
| А всего | 5977 р. 40 к. |

Причисляя-же къ этой суммѣ остатокъ отъ 1896 года 1650 р. 88 к., имѣлось въ распоряженіи Комитета на амбулаторную лечебницу по 1-е Января 1898 года 7628 руб. 28 коп.

Изъ которыхъ въ 1897 году израсходовано 4605 р. 12 к.

На эти средства дана въ лечебницѣ бесплатная врачебная помощь 17056 бѣднымъ больнымъ.

| | | |
|---------------------------------------|------|--------|
| 1) По внутреннимъ болѣзнямъ | 4453 | челов. |
| 2) По дѣтскимъ " | 5054 | " |
| 3) По глазнымъ " | 2577 | " |
| 4) По женскимъ " | 1740 | " |
| 5) По хирургическимъ " | 1329 | " |
| 6) По наложнымъ и венер. " | 655 | " |
| 7) По нервнымъ " | 641 | " |
| 8) По горла, носа и уха | 125 | " |
| 9) По хирургич. перевязкамъ | 482 | " |

Изъ этого числа христіанъ 9800 и евреевъ 7256 человекъ.

Выдано бесплатныхъ лекарствъ изъ домашней аптеки амбулаторной лечебницы по 16656 рецептамъ.

Затѣмъ одному больному помощь съ лѣкарствами обощлась въ 27 коп.

Въ амбулаторной лечебницѣ бесплатную помощь дали 27 врачей.

По внутреннимъ болѣзнямъ:

М. Зеленко, В. Пинкусъ, С. Пиливеръ, А. Вильдауреръ, И. Вольфовичъ, И. Марголисъ, I. Эльясонъ, К. Мончевскій, Г. Фриде, Г. Гартманъ, А. Тохтерманъ.

По дѣтскимъ болѣзнямъ:

В. Пинкусъ, М. Бомашъ, М. Зеленко, И. Вольфовичъ, И. Марголисъ, А. Вильдауреръ, Г. Фриде.

По глазнымъ болѣзнямъ:

I. Колинскій, М. Ликерникъ, М. Беренштейнъ.

По женскимъ болѣзнямъ:

Л. Злобина, М. Ельцина-Закъ, И. Шилькретъ, К. Мончевскій, I. Эльясонъ.

По хирургическимъ болѣзнямъ:

Р. Бекманъ, Г. Ясинскій.

По наложнымъ и венерическимъ болѣзнямъ:

В. Литauerъ, М. Гольдфарбъ, Г. Гольцъ.

По нервнымъ болѣзнямъ:

А. Тумновскій, Г. Брейтегамъ.

По ушнымъ, горловымъ и носовымъ болѣзнямъ:

Г. Донхинъ и Г. Рабиновичъ.

При амбулаторной лечебницѣ состоятъ:

а) двѣ сестры милосердія Варшавской Елисаветинской общины, изъ которыхъ одна занята помощію докторамъ при приѣмѣ больныхъ и перевязками, а другая приготовленіемъ лекарствъ въ домашней аптекѣ лечебницы.

и б) вольнонаемный фельдшеръ, для перевязокъ по наложнымъ мужскимъ болѣзнямъ.

Начатая устройствомъ съ 1891 года при лечебницѣ бібліотека для врачей, дающихъ безплатную помощь больнымъ, имѣетъ книгъ и журналовъ на сумму до 1000 рублей.

и б)

Лодзинская больница для фабричныхъ рабочихъ, состоящая въ завѣдываніи мѣстнаго Комитета Общества Краснаго Креста.

Цѣль учрежденія больницы и работы по возведенію ея подробно изложены въ отчетѣ Комитета за предыдущій, 1896-й годъ, къ которому приложены и уставъ больницы.

9 Мая 1897 года объ открытіи больницы составленъ, въ зданіи ея, протоколъ слѣдующаго содержанія:

„На основаніи устава, утвержденнаго Варшавскимъ Окружнымъ Управленіемъ Россійскаго Общества Краснаго Креста 18 Мая 1896 года и съ разрѣшенія Предсѣдателя сего Управленія Его Свѣтлости Князя А. К. Имеретинскаго, Лодзинскій Комитетъ, въ присутствіи Начальника Петроковской Губерніи К. К. Миллера, Начальницы Елисаветинской Общины сестеръ милосердія П. С. Кожуховой, члена Варшавскаго Окружнаго Управленія К. Л. Фонъ-Тромпетера, Попечительницы сестеръ милосердія по гор. Лодзи М. Л. Куницеръ, Медицинскаго Инспектора Э. И. Добржелевскаго и Старшаго Фабричнаго Инспектора А. Ф. Сетницкаго, а также ниже подписавшихся почетныхъ лицъ, врачебнаго персонала и фабрикантовъ учредителей, совершивъ молебствіе о здравіи Августѣйшей Покровительницы Общества Краснаго Креста Государыни Императрицы Маріи Феодоровны и испросивъ Божье благословеніе на предстоящую помощь страждущимъ, 9/21 Мая мѣсяца 1897 года, открылъ сію Фабричную больницу Краснаго Креста“.

Съ 12 Мая начался приѣмъ по внутреннимъ болѣзнямъ, а съ 1-го Іюня, по полученіи необходимыхъ инструментовъ, начать приѣмъ и для операцій.

Больница состоитъ изъ трехъ деревянныхъ баракковъ—одного административнаго, въ которомъ помѣщается амбулаторія, аптека, кухня и прачешная и двухъ собственно больничныхъ, на 90 кроватей, для болѣзней внутреннихъ, глазныхъ и хирургическихъ.

Врачебный персоналъ больницы состоитъ изъ Главнаго Врача-хирурга (Докторъ В. Кадеръ, б. ассистентъ Д. Микучича, въ Бреславлѣ, воспитанникъ Виленской гимназіи и Юрьевскаго университета), Консультанта по хирургіи (Старшій Врачъ Екатеринбургскаго пѣхотнаго полка, полевой хирургъ, Докторъ Бекманъ), Больничнаго врача (Д. Ваттенъ, б. ассистентъ Д. Краевскаго въ Варшавѣ), двухъ ординаторовъ по женскимъ болѣзнямъ

(Доктора—Заборовскій—б. ассистентъ Д. Кистнера въ Бреславль, и Скибинскій), двухъ ординаторовъ по внутреннимъ болѣзнямъ (Доктора—Тохтерманъ, б. ассистентъ Д. Унферрихта въ Юрьевѣ и Пилверъ) и одного Ординатора по глазнымъ болѣзнямъ (Д. Колинскій, б. военный врачъ, окулистъ).

Всѣ больничные врачи принимаютъ больныхъ и по амбулаторіи.

При больницѣ пять сестеръ милосердія Варшавской Елисаветинской Общины, изъ которыхъ одна старшая завѣдуетъ хозяйствомъ.

Для перевязокъ по мужскимъ болѣзнямъ, при больницѣ состоитъ фельдшеръ.

Для веденія отчетности, наблюденія за зданіями и вѣшнимъ порядкомъ имѣется смотритель, а для службы необходимое число лицъ мужчинъ и женщинъ.

Завѣдуетъ непосредственно больницею Попечитель, избранной фабрикантами подписчиками на кровати, фабрикантъ Л. Л. Мейеръ (онъ-же Вице-Предсѣдатель Комитета и Казначей).

Въ теченіе отчетнаго года поступило въ больницу 350 лицъ, а къ 1-му Января 1898 года осталось больныхъ 79.

Отчетный годъ для больницы былъ существованіемъ созидательнымъ: организовывался врачебный персоналъ, устраивался операционный залъ, приобретался инвентарь и примѣнялось новое для Комитета дѣло—управленія больницею.

Больница въ такомъ видѣ, какъ она нынѣ существуетъ, составляетъ лишь начало болѣе обширнаго и благоустроеннаго дѣла: предстоитъ увеличить число кроватей до 120, устроить на солидныхъ началахъ стерелизацію, а также лабораторіи—химическую и бактериологическую. Все необходимое для этого заказано и постепенно получается.

V. Народное просвѣщеніе.

а) Учебныя заведенія и народное образованіе.

А) Общія данныя объ учебныхъ заведеніяхъ и народномъ образованіи въ губерніи.

(Приложеніемъ къ этой статьѣ служитъ ведомость № 8).

| | |
|---|------|
| Въ Петроковской губерніи всѣхъ учебныхъ заведеній вообще въ отчетномъ году было | 1043 |
| изъ нихъ: въ гор. Петроковѣ находилось | 51 |
| въ уѣздныхъ и безъ уѣздныхъ городахъ | 416 |
| въ селеніяхъ и посадахъ | 576 |

Въ числѣ этихъ учебныхъ заведеній было:

| | |
|---|-----|
| мужскихъ гимназій | 3 |
| женскихъ „ | 2 |
| Высшее ремесленное училище | 1 |
| Горное училище | 1 |
| Реальное училище (содержимое на частныхъ средствахъ) | 1 |
| Школа плодоводства и садоводства 1-го разряда | 1 |
| Городскихъ, по положенію 1887 г., училищъ | 3 |
| Казенныхъ 2-хъ и одноклассныхъ начальныхъ (христіанскихъ) училищъ: городскихъ, посадскихъ, гминныхъ и сельскихъ | 476 |

Въ частности же число учащихся:

| | |
|--|------|
| мужскаго пола увеличилось на | 1738 |
| женскаго " " " " | 1614 |

Отдѣльно по учебнымъ заведеніямъ учащіеся распредѣлялись слѣдующимъ образомъ:

| | |
|--|-------|
| Въ Петроковской мужской гимназій | 446 |
| " " женской " " | 297 |
| " Лодзинской мужской " " | 379 |
| " " женской " " | 628 |
| " Ченстоховской мужской " " | 396 |
| " Лодзинскомъ высшемъ ремесленномъ училище | 856 |
| " Домбровскомъ горномъ училище | 106 |
| " школъ садоводства и плодоводства | 52 |
| " Александровскихъ городскихъ училищахъ | 669 |
| " начальныхъ христіанскихъ училищахъ | 35628 |
| " воскресно - ремесленныхъ " " | 1150 |
| " " коммерческихъ " " | 343 |

Въ евангелическихъ конторатахъ:

| | |
|--|-------|
| Аугсбургскихъ | 663 |
| Реформатскихъ | 109 |
| Въ начальныхъ еврейскихъ училищахъ | 1680 |
| Итого | 43402 |

и въ частныхъ заведеніяхъ:

| | |
|----------------------------|-------|
| а) христіанскихъ | 4960 |
| б) еврейскихъ | 10032 |
| в) фабричныхъ | 3210 |
| Итого | 18202 |
| Всего какъ выше | 61604 |

Въ 1897 году Начальникомъ Учебной Дирекціи было осмотрѣно:

| | |
|--|-----|
| женскихъ гимназій | 2 |
| городскихъ, по положенію 1887 г. училищъ | 3 |
| городскихъ начальныхъ училищъ | 29 |
| сельскихъ | 50 |
| еврейскихъ | 9 |
| частныхъ учебныхъ заведеній | 30 |
| фабричныхъ начальныхъ училищъ | 8 |
| еврейскихъ вѣроисповѣдныхъ школъ | 7 |
| Итого | 138 |

При разсмотрѣнн числа существующихъ въ губерніи учебныхъ заведеній по отношенію къ общей массѣ населенія, оказывается, что на одно учебное заведеніе приходится 1371 душа населенія и на каждое заведеніе почти 59 учениковъ.

Б) Мужскія гимназій.

Гимназій этихъ, какъ сказано ранѣе, въ Петроковской губерніи находится три—въ г.г. Петроковѣ, Ченстоховѣ и Лодзи; изъ нихъ первая и вторая помѣщаются въ казенныхъ домахъ, послѣдняя же въ домѣ специально для нея построенномъ и приспособленномъ на средства покойнаго Лодзинскаго фабриканта Карла Шейблера.

Къ 1-му Января 1898 года во всѣхъ трехъ поименованныхъ гимназіяхъ состояло 1221 ученикъ, которые распредѣлялись слѣдующимъ образомъ:

а) по вѣроисповѣданіямъ:

| | |
|-------------------------|----------------|
| православныхъ | 151 или 12,36% |
| католиковъ | 793 „ 64,90 „ |
| лютеранъ | 124 „ 10,15 „ |
| евреевъ | 153 „ 12,53 „ |

б) по сословіямъ:

| | |
|---------------------------------------|----------------|
| дѣтей дворянъ и чиновниковъ | 600 или 49,00% |
| „ духовнаго званія | 23 „ 1,88 „ |
| „ городскихъ сословій | 544 „ 44,55 „ |
| „ сельскихъ „ | 44 „ 3,60 „ |
| „ иностранцевъ | 10 „ 0,81 „ |

в) по классамъ:

| | |
|--------------------------------|----------------|
| Въ приготовительномъ | 160 или 13,10% |
| „ I | 215 „ 17,60 „ |
| „ II | 178 „ 14,58 „ |
| „ III | 165 „ 13,51 „ |
| „ IV | 117 „ 9,58 „ |
| „ V | 132 „ 10,81 „ |
| „ VI | 96 „ 7,86 „ |
| „ VII | 92 „ 7,53 „ |
| „ VIII | 66 „ 5,40 „ |

При сравненіи этихъ данныхъ съ таковыми же предыдущаго года можно усмотрѣть слѣдующія измѣненія:

1) по вѣроисповѣданіямъ:

| | |
|--|--------|
| % православныхъ повысился на | 0,15% |
| „ католиковъ „ „ | 0,24 „ |
| „ лютеранъ „ „ | 1,00 „ |
| „ евреевъ „ „ | 0,25 „ |

2) по сословіямъ:

| | |
|--|--------|
| % дѣтей дворянъ и чиновниковъ понизился на | 2,13% |
| „ „ духовенства повысился „ | 0,34 „ |
| „ „ городскихъ сословій „ | 0,95 „ |
| „ „ сельскихъ „ „ | 0,61 „ |
| „ „ иностранцевъ „ „ | 0,09 „ |

| | |
|---|-------------|
| Въ отчетномъ году поступило въ гимназіи | 289 ученик. |
| выбыло изъ нихъ | 101 „ |
| уволено замалоуспѣшность | 15 „ |

Изъ 57 учениковъ VIII класса окончили курсъ и удостоены аттестатовъ зрѣлости 57 учен.

Слѣдовательно, въ отчетномъ году число окончившихъ курсъ гимназіи въ губерніи менѣе предыдущаго на 1 человѣка.

Въ первомъ полугодіи изъ 1221 ученика аттестованы отмѣткой:

5—893

4—196

3—4

Во второмъ полугодіи изъ 1214 учениковъ аттестованы отмѣткою:

5—705
4—155
3—10

Уволенныхъ за неодобрительное поведеніе въ отчетномъ году было одинъ.

Въ существующихъ при Петроковской и Ченстоховской гимназіяхъ общежитіяхъ въ отчетномъ году помѣщалось 168 учениковъ.

Плата за содержаніе въ интернатѣ:

| | полнаго пенсионера | полупенсионера |
|--------------------------|--------------------|----------------|
| въ Петроковской гимназіи | . 300 р. | 180 р. |
| въ Ченстоховской „ | . 200 р. | 120 р. |

Къ 1-му Января 1898 года служащихъ въ гимназіяхъ, и состоящихъ при нихъ общежитіяхъ, лицъ было 73.

Изъ нихъ:

| | | | |
|--------------------------|---|---|----|
| съ высшимъ образованіемъ | . | . | 39 |
| со среднимъ „ | . | . | 22 |
| съ низкимъ „ | . | . | 11 |
| съ домашнимъ „ | . | . | 1 |

Состояніе библиотекъ и физическихъ кабинетовъ въ отчетномъ году опредѣлялось слѣдующими цифрами:

1) Въ фундаментальныхъ бібліотекахъ, къ 1 Января 1897 г., состояло названій 7175, томовъ 16841 на сумму 25452 руб. 41 $\frac{1}{2}$ коп.

2) Въ ученическихъ бібліотекахъ состояло: названій 2537, томовъ 4473, на сумму 4496 руб. 67 коп.

3) Въ физическихъ кабинетахъ къ 1 Января 1897 г. состояло: 915 приборовъ, на сумму 13062 руб. 43 коп.

Тоже число состояло и къ 1 Января 1898 года, такъ какъ въ отчетномъ году, ни приобретений, ни исключеній не было.

Какъ бібліотеки, такъ и физическіе кабинеты находятся въ сравнительно удовлетворительномъ состояніи.

| | | | |
|--|---|---|-----------------|
| На содержаніе гимназій въ отчетномъ году поступило | . | . | 193035 р. 50 к. |
| Изъ этого числа израсходовано | . | . | 124211 „ 81 „ |

| | | | |
|--|---|---|--------------|
| Затѣмъ къ 1-му Января 1898 г. осталось въ наличности | . | . | 68823 „ 69 „ |
|--|---|---|--------------|

Засѣданій Педагогическихъ Совѣтовъ было:

| | |
|--------------------------|----|
| въ Петроковской гимназіи | 33 |
| „ Ченстоховской „ | 38 |
| „ Лодзинской „ | 28 |

и комиссій: классныхъ, предметныхъ, хозяйственныхъ.

| | | | |
|-----------------|----|----|----|
| въ Петроковской | 22 | 16 | 16 |
| „ Ченстоховской | 21 | 8 | 39 |
| „ Лодзинской | 36 | 18 | 38 |

В) Лодзинское высшее ремесленное училище.*(Училище помъщается въ казенномъ зданіи).*

Къ 1-му Января 1898 г. въ шести классахъ училища учащихся состояло 459.

Они распредѣлялись слѣдующимъ образомъ:

| | | |
|---------------------------------------|--|-----|
| а) по вѣроисповѣданіямъ: | | |
| православныхъ | | 18 |
| католиковъ | | 266 |
| евангеликовъ | | 123 |
| баптистовъ | | 3 |
| евреевъ | | 49 |
| б) по сословіямъ: | | |
| дѣтей дворянъ и чиновниковъ | | 140 |
| „ городскихъ сословій | | 238 |
| „ сельскихъ „ | | 38 |
| „ иностранцевъ | | 43 |
| в) по классамъ: | | |
| въ I классѣ | | 92 |
| „ II „ | | 89 |
| „ III „ | | 89 |
| „ IV „ | | 86 |
| „ V „ | | 59 |
| „ VI „ | | 44 |

Преподаваніе всѣхъ предметовъ въ высшемъ ремесленномъ училищѣ велось, какъ и въ прежніе годы, согласно программѣ, выработанной Педагогическимъ Совѣтомъ.

Успѣхи учениковъ по всѣмъ предмѣтамъ, не исключая и русскаго языка, были вполне удовлетворительны.

Тоже можно сказать и относительно поведенія. Изъ 73 человекъ, выбывшихъ изъ училища въ отчетномъ году, только одинъ уволенъ за дурное поведеніе, остальные же вышли по желанію родителей, для поступленія на фабрики и конторы, или же для окончанія образованія въ заграничныхъ специальныхъ учебныхъ заведеніяхъ.

Надзоръ за ученическими квартирами установленъ согласно предписаніямъ и правиламъ Министерства Народнаго Просвѣщенія.

Въ отчетномъ году оказаны ученикамъ слѣдующія пособія:

| | |
|--|---------------|
| Постоянными стипендіями воспользовались 9 учениковъ на сумму | 1047 р. 50 к. |
| Оборотъ пожертвованій представляется въ слѣдующемъ видѣ: | |
| Къ 1-му Января 1898 г. оставалось | 90 р. 39 к. |
| Въ теченіи отчетнаго года поступило | 487 р. 70 к. |
| Итого | 578 р. 09 к. |

| | |
|---|--------------|
| Израсходовано изъ этой суммы на пособіе бѣднымъ ученикамъ | 555 р. 78 к. |
| Къ 1-му Января 1898 оставалось | 22 р. 31 к. |

Въ существующемъ при Лодзинскомъ ремесленномъ училищѣ воскресно-коммерческомъ училищѣ къ 1-му Января 1898 г. учащіяся состояло 317.

Они распредѣлялись:

а) по вѣроисповѣданіямъ:

| | |
|-------------------------|-----|
| православныхъ | 2 |
| католиковъ | 127 |
| евангеликовъ | 119 |
| евреевъ | 69 |

б) по возрасту:

| | |
|--------------------------|-----|
| отъ 13—15 лѣтъ | 152 |
| „ 16—18 „ | 138 |
| „ 19—20 „ | 19 |
| свыше 20 „ | 8 |

в) по роду занятій:

| | |
|--------------------------------------|----|
| служащихъ въ конторахъ | 87 |
| „ въ лавкахъ и магазинахъ | 55 |
| „ на фабрикахъ | 67 |
| ремесленниковъ | 37 |
| безъ опредѣленныхъ занятій | 71 |

г) по классамъ:

| | |
|------------------------------|-----|
| въ I-омъ отдѣленіи | 148 |
| „ II-омъ „ | 92 |
| „ III-емъ „ | 46 |
| „ IV-омъ „ | 31 |

Содержаніе воскресно-коммерческаго училища въ отчетномъ году обошлось въ 3683 руб. 8 коп. Сумма эта сполна покрыта была платой за ученіе.

При Лодзинскомъ ремесленномъ училищѣ существуютъ воскресные 3-хъ часовые курсы по рисованію и черченію. На этихъ курсахъ къ 1-му Января 1898 года было 225 чел.

Они распредѣлялись:

а) по вѣроисповѣданіямъ:

| | |
|-------------------------|-----|
| православныхъ | 2 |
| католиковъ | 136 |
| евангеликовъ | 77 |
| евреевъ | 10 |

б) по возрасту:

| | |
|--------------------------|-----|
| отъ 15—17 лѣтъ | 94 |
| „ 17—20 „ | 110 |
| свыше 20 „ | 21 |

в) по роду занятій:

| | |
|---------------------|----|
| слесарей | 70 |
| маляровъ | 19 |
| столяровъ | 19 |

| | |
|--|----|
| граверовъ | 16 |
| ткачей | 14 |
| рѣзчиковъ | 6 |
| литографовъ | 3 |
| токарей | 24 |
| рисовальщиковъ | 8 |
| лѣщиковъ | 3 |
| архитекторскихъ чертежниковъ | 2 |
| плотниковъ | 4 |
| жестяниковъ | 6 |
| обойщиковъ | 1 |
| прядильщиковъ | 4 |
| электротехниковъ | 5 |
| фотографовъ | 1 |
| учениковъ начальныхъ училищъ | 1 |
| мѣдниковъ | 2 |
| наборщиковъ | 1 |
| переплетчиковъ | 1 |
| портныхъ | 1 |
| канторщиковъ | 2 |
| безъ опредѣленныхъ занятій | 9 |
| каменщиковъ | 2 |
| лакировщиковъ | 1 |

Курсы эти, образованные съ разрѣшенія Г. Попечителя Варшавскаго Учебнаго Округа по инициативѣ Лодзинскаго фабриканта Куницера, содержатся на средства послѣдняго, обязавшагося вносить на эту цѣль ежегодно 1000 руб.

Г) Домбровское горное училище.

Во всѣхъ классахъ училища къ 1-му Января 1898 г. состояло 106 учениковъ, которые распредѣлялись слѣдующимъ образомъ:

а) по вѣроисповѣданіямъ:

| | |
|-------------------------|-----|
| православныхъ | 5 |
| католиковъ | 101 |

б) по сословіямъ:

| | |
|---------------------------------------|----|
| дѣтей дворянъ и чиновниковъ | 63 |
| „ городскихъ сословій | 16 |
| „ сельскихъ „ | 24 |
| духовнаго званія „ | 1 |
| воинскихъ чиновъ „ | 2 |

Успѣхи учениковъ были вполне удовлетворительные.

Полный курсъ Домбровскаго горнаго училища окончилъ:

| | |
|--------------------------------|----|
| по горному отдѣленію | 15 |
| по заводскому | 8 |
| Всего | 23 |

Всѣ окончившіе теоретическій курсъ наукъ въ настоящее время состоятъ на практическихъ занятіяхъ на коняхъ и горныхъ заводахъ.

Преподавателей и служащихъ при Домбровскомъ горномъ училищѣ въ отчетномъ году было 14, изъ нихъ:

| | |
|------------------------------------|---|
| съ высшимъ образованіемъ | 8 |
| „ среднимъ „ | 2 |
| „ низшимъ „ | 4 |

Во главѣ этого училища стоитъ Управляющій, который вмѣстѣ съ тѣмъ преподаетъ и нѣкоторые предметы. Кроме того имѣются штатные учителя и преподаватели специальныхъ предметовъ изъ мѣстныхъ инженеровъ.

Д) Школа садоводства въ городѣ Ченстоховѣ.

Курсъ ученія въ школѣ трехлѣтній. Практическія занятія продолжаются съ 1 Апрѣля по 1-ое Октября, классныя съ 1 Октября по 1 Апрѣля.

Къ 1 Января 1898 г. въ трехъ классахъ школы состояло 52 ученика, которые распредѣлялись слѣдующимъ образомъ:

а) по вѣроисповѣданіямъ:

| | |
|-------------------------|--------------|
| православныхъ | 5 или 9,61% |
| католиковъ | 46 „ 88,46 „ |
| лютеранъ | 1 „ 1,90 „ |

б) по сословіямъ:

| | |
|---------------------------------------|---------------|
| дѣтей дворянъ и чиновниковъ | 46 или 88,46% |
| „ городскихъ соловій | 5 „ 9,61 „ |
| „ сельскихъ „ | 1 „ 1,9 „ |

в) по классамъ:

| | |
|-----------------------|---------------|
| въ I классѣ | 21 или 40,4 % |
| „ II „ | 20 „ 40,00 „ |
| „ III „ | 11 „ 20,00 „ |

При сравненіи этихъ данныхъ съ данными 1896 года, оказывается, что:

а) по вѣроисповѣданіямъ:

| | |
|--|--------|
| % православныхъ повисился на | 0,39% |
| „ католиковъ повисился „ | 3,84 „ |
| „ лютеранъ повисился „ | 0,10 „ |

б) по сословіямъ:

| | |
|--|-------|
| % дѣтей дворянъ и чиновниковъ повисился на | 3,84% |
| „ „ городскихъ сословій повисился на | 1,9 „ |
| „ „ сельскихъ „ понизился „ | 1,9 „ |

Въ отчетномъ году окончили курсъ 14 учениковъ.

Практическія занятія идутъ весьма усильно и представляютъ для учащихся видимый интересъ. Поведеніе учениковъ слѣдуетъ признать удовлетворительнымъ.

Содержаніе учениковъ въ отношеніи одежды, пищи и вообще образа жизни по уставу должно быть приурочено къ условіямъ быта мѣстнаго крестьянина. Никакихъ уклоненій отъ устава въ отчетномъ году не было и матеріальный бытъ учениковъ вполне обезпеченъ.

Е) Женскія гимназіи.

Въ Петроковской губерніи находятся двѣ женскія гимназіи: въ г.г. Петроковѣ и Лодзи. Изъ нихъ первая помѣщается въ казенномъ, а вторая въ частномъ домѣ.

Всѣхъ ученицъ въ нихъ къ 1-му Января 1898 года было 925, онѣ распредѣлялись слѣдующимъ образомъ:

а) по вѣроисповѣданіямъ:

| | |
|-------------------------|-----|
| православныхъ | 128 |
| католичекъ | 333 |
| лютеранокъ | 97 |
| евреекъ | 364 |
| магометанокъ | 3 |

б) по классамъ:

| | |
|---------------------------------|-----|
| въ пригготовительномъ | 122 |
| ” I | 153 |
| ” II | 147 |
| ” III | 151 |
| ” IV | 125 |
| ” V | 99 |
| ” VI | 69 |
| ” VII | 59 |

Въ теченіе отчетнаго года въ эти гимназіи поступило 194 ученицы
выбыло изъ нихъ 94 „

Успѣхи ученицъ вполне хорошіе, поведеніе безукоризненное, такъ какъ въ отчетномъ году совсѣмъ не было случаевъ исключенія за дурное поведеніе.

Переведено въ высшіе классы 701 уч.
окончило курсъ 35 „

Выбыло по домашнимъ обстоятельствамъ 49.

Уволено за невзносъ платы за ученіе 10.

Въ пособіе 152 ученицамъ выдано 1883 руб.

Освобождено отъ платы за ученіе 292 уч.

На содержаніе обѣихъ гимназій въ 1897 году поступило 85953 руб.
23 коп.

Ж) Александровскія городскія училища.

Городскихъ, по положенію 28 Апрѣля 1887 г., училищъ, именуемыхъ Александровскими, въ Петроковской губерніи три: въ гор. Лодзи и Томашовѣ—четыреклассныя и въ Петроковѣ—трехклассное.

Курсъ ученія шестилѣтній.

Всѣхъ учащихся къ 1 Января 1898 г. было 669. Они распредѣлялись слѣдующимъ образомъ:

а) по вѣроисповѣданіямъ:

| | |
|-------------------------|-----|
| православныхъ | 46 |
| католиковъ | 345 |
| лютеранъ | 108 |
| евреевъ | 170 |

б) по сословіямъ:

| | |
|---------------------------------------|-----|
| дѣтей дворянъ и чиновниковъ | 73 |
| „ духовнаго званія | 2 |
| „ городскихъ сословій | 455 |
| „ сельскихъ „ | 127 |
| „ иностранцевъ | 12 |

в) по классамъ:

| | |
|---------------------|-----|
| въ I-омъ | 290 |
| „ II-омъ | 273 |
| „ III-емъ | 89 |
| „ IV-омъ | 17 |

Въ теченіе отчетнаго года:

| | |
|---------------------------------------|-----|
| вновь поступило | 249 |
| выбыло | 138 |
| переведено въ высшіе классы | 396 |
| окончило курсъ | 36 |

Успѣхи учениковъ удовлетворительны.

За безуспѣшность исключено 32.

Поведеніе весьма хорошее.

Отмѣткою 5 аттестованы 422 учен.

„ 4 „ 194 „

„ 3 „ 53 „

Томашовское и Петроковское училища помѣщаются въ собственныхъ домахъ, Лодзинское въ наемномъ. Помѣщенія эти не имѣютъ существенныхъ недостатковъ; какъ въ гигиеническомъ, такъ и въ учебно-воспитательномъ отношеніяхъ вполне соотвѣтствуютъ своему назначенію.

Учащихъ и служащихъ лицъ во всѣхъ трехъ училищахъ въ отчетномъ году было 38.

Изъ нихъ:

| | |
|------------------------------------|----|
| съ высшимъ образованіемъ | 6 |
| „ среднимъ „ | 26 |
| „ низшимъ „ | 3 |
| „ домашнимъ „ | 3 |

3) Начальныя училища.

Начальныхъ училищъ къ 1 Января 1898 г. было 476, изъ нихъ слѣдуетъ признать:

| | |
|---------------------------------|-----|
| отличными | 65 |
| удовлетворительными | 380 |
| неудовлетворительными | 31 |

Въ числѣ неудовлетворительныхъ училищъ не было вовсе городскихъ.

Число учащихся къ 1 Января 1898 г. было:

23084 мужскаго пола

12544 женскаго „

Всего 35628.

Изъ нихъ:

а) по вѣроисповѣданіямъ:

| | |
|-------------------------------|-------|
| православныхъ | 300 |
| католиковъ | 28873 |
| лютеранъ | 5923 |
| евреевъ | 525 |
| другихъ исповѣданій | 7 |

б) по сословіямъ:

| | |
|---------------------------------------|-------|
| дѣтей дворянъ и чиновниковъ | 143 |
| „ духовнаго званія | 4 |
| „ городскихъ сословій | 10332 |
| „ сельскихъ „ | 24758 |
| „ иностранцевъ | 391 |

Въ отчетномъ году:

| | |
|---------------------------------------|-------|
| выбыло до окончанія курса | 15050 |
| окончило курсъ | 1852 |
| за дурное поведеніе уволено | 4 |

Большинство помѣщеній начальныхъ училищъ принадлежитъ къ числу неудобныхъ и мало приспособленныхъ къ потребностямъ школы. Въ собственныхъ домахъ помѣщается 401 начальное училище, въ томъ числѣ 15 городскихъ. На наемъ училищныхъ помѣщеній въ отчетномъ году израсходовано 34250 руб.

Собственные участки имѣютъ: 6 городскихъ начальныхъ училищъ и 337 сельскихъ. Топливо натурою изъ помѣщичьихъ и казенныхъ лѣсовъ получаютъ 7 городскихъ и 104 сельскихъ.

Большинство сельскихъ начальныхъ училищъ крайне бѣдны учебными пособиями, благодаря скудности средствъ.

Изъ книжнаго склада, находящагося при канцеляріи Лодзинской учебной Дирекціи, въ отчетномъ году выдано въ начальныхъ училища 10215 экземпляровъ различныхъ книгъ и учебныхъ пособій и портретовъ ГОСУДАРЯ ИМПЕРАТОРА на сумму 3342 руб.

Въ отчетномъ году устроена при 2-хъ классномъ Тушинскомъ ГОСУДАРЯ ИМПЕРАТОРА НИКОЛАЯ II начальномъ училищѣ безплатная русско-польская пришкольная бібліотека для мѣстнаго крестьянскаго населенія въ коей къ началу 1898 г. состояло 210 экземпляровъ книгъ.

Учащихъ и служащихъ лицъ въ училищахъ было:

| | |
|------------------------------------|-----|
| съ высшимъ образованіемъ | 17 |
| среднимъ „ | 524 |
| низшимъ „ | 5 |
| домашнимъ „ | 33 |

6) Библиотеки, книжные магазины и лавки, типографіи, литографіи, фотографіи и періодическія изданія.

Въ отчетномъ году въ губерніи было:

| | |
|--|----|
| библиотекъ | 2 |
| книжныхъ магазиновъ и лавокъ | 54 |
| типографій (*) | 28 |
| типографій | 8 |
| литографій | 7 |
| ручныхъ и ножныхъ типографскихъ станковъ | 9 |
| умножительныхъ аппаратовъ Эдисона | 3 |
| стенографическихъ станковъ | 7 |
| мастерскихъ каучуковыхъ штемпелей | — |
| фотографій | 24 |

Изъ періодическихъ изданій, въ губерніи выходятъ: въ гор. Петроковѣ — Губернскія Вѣдомости“ и польская газета „Tydzień“ и въ гор. Лодзи — русская газета „Лодзинскій Листокъ“, польскія газеты „Rozwój“, и „Goniec Łódzki“ и двѣ нѣмецкихъ „Lodzer Zeitung“ и „Lodzer Tageblatt“.

VI. Крестьянское дѣло.

I. О числѣ и составѣ гминь.

Въ отчетномъ году въ Петроковской губерніи состояло 151 гмина, изъ коихъ было съ населеніемъ:

| | |
|---|----|
| а) отъ 2-хъ до 4-хъ тысячъ душъ | 16 |
| б) отъ 4-хъ до 6-ти | 62 |
| в) свыше 6-ти тысячъ | 73 |

Гмины эти состоятъ изъ однихъ селеній, изъ селеній и посадовъ (смѣшанныхъ) и изъ однихъ посадовъ.

| | |
|-----------------------------|-----|
| Гминь I категоріи | 111 |
| ” II ” | 38 |
| ” III ” | 2 |

II. О гминныхъ сборахъ:

Въ 1897 году гминный сборъ по губерніи, въ общей его сложности, составлялъ 365,321 р. 65 к.

Сборомъ этимъ была обложена исключительно удобная земля въ количествѣ 823,424 десятинъ, такъ, что среднимъ числомъ приходилось съ одной десятины по 44,1 копѣйки.

III. О ссудо-сберегательныхъ кассахъ:

Въ Петроковской губерніи учреждено всего 154 ссудо-сберегательныя кассы, а именно:

| | |
|---|----|
| а) На средства Правительства | 56 |
| б) На прибыли отъ Правительственныхъ капиталовъ | 58 |
| в) На общественныя средства | 40 |

Итого какъ выше 154

(*) Въ томъ числѣ одна казенная — Губернскаго Правленія.

Общая сумма основных капиталовъ составляетъ:

| | |
|---------------------------------|--|
| а) первыхъ 56-и кассъ | 37,309 р. 29 к. |
| б) вторыхъ 58-и „ | 66,383 р. 79 ¹ / ₂ „ |
| в) третьихъ 40-а „ | 63,495 р. 84 ¹ / ₂ „ |
| Всего. | 167,188 р. 93 к. |

Кромѣ того кассы эти къ 1-му января 1897 г. имѣли чистой прибыли:

| | |
|-------------------------------------|--|
| а) кассы первой категоріи | 67,060 р. 4 ¹ / ₂ к. |
| б) „ второй „ | 210,444 р. 37 ¹ / ₄ „ |
| в) „ третьей „ | 179,927 р. 76 „ |
| Итого | 457,432 р. 17 ³ / ₄ к. |

Въ отчетномъ-же году выручено чистой прибыли:

| | |
|---|-----------------|
| а) По 56-и кассамъ первой категоріи | 19,295 р. 48 к. |
| б) По 58-и „ второй „ | 42,877 р. 75 „ |
| в) По 40-а „ третьей „ | 32,779 р. 37 „ |
| Итого. | 94,952 р. 60 к. |

Такимъ образомъ чистая прибыль къ 1-му января 1898 г. составляетъ 552,394 р. 78 к.

Какъ видно изъ записки за 1896 годъ, чистая прибыль къ 1-му января 1897 года составляла сумму 499,171 р. 36 коп., по настоящей же запискѣ прибыль эта къ тому же времени показана въ 457,432 р. 18 к., т. е. менше на 41,739 р. 18 к.—Изъ дѣлъ Губернскаго Присутствія видно, что эта послѣдняя сумма выдана въ теченіе отчетнаго года, по подлежащимъ разрѣшеніямъ, на общественныя надобности гминь (5 ст. устава о кассахъ) и въ вознагражденіе должностнымъ лицамъ кассъ (2 прим. къ 8 ст. того же устава).—Къ 1-му января 1897 года подлежали изыятію правительственныя капиталы изъ 43-хъ кассъ; въ теченіе отчетнаго года чистая прибыль кассъ превысила основныя капиталы еще по 3-мъ кассамъ, такъ что изъ всѣхъ 56 кассъ, учрежденныхъ на средства Правительства, по 46 кассамъ чистая прибыль превышаетъ размѣръ основныхъ капиталовъ.—Ревизіи ссудо-сберегательныхъ кассъ въ отчетномъ 1897 году производились г.г. Коммиссарами, внезапныя и съ опросомъ заемщиковъ и вкладчиковъ, съ точнымъ соблюденіемъ циркуляра г. Министра Внутреннихъ Дѣлъ отъ 21 іюня 1895 года за № 14.—По *Равско—Брезинскому* и по *Ласко-Лодзинскому* участкамъ нѣкоторыя кассы были обревизованы г.г. Коммиссарами два и три раза въ теченіе послѣдняго года.—Изъ болѣе важныхъ упущеній и отступленій отъ устава обнаружены слѣдующія:

1) По 3-мъ кассамъ *Брезинскаго* уѣзда и по 1-ой *Бендинскаго* уѣзда выдано нѣсколько ссудъ свыше установленной уставомъ нормы. Должностнымъ лицамъ управленій этихъ кассъ сдѣланы надлежащія внушенія придерживаться устава.

2) По 10-ти кассамъ *Бендинскаго* уѣзда выдавались ссуды подъ недостаточное обезпеченіе. Члены управленій этихъ кассъ выдачу ссудъ подъ недостаточное обезпеченіе объяснили тѣмъ, что дѣйствительная цѣнность земли далеко превышаетъ указанную уставомъ оцѣнку и посему ссуды вполне обезпечены.

Коммиссаромъ вмѣнено управленіямъ кассъ строго придерживаться оцѣнки по уставу.

3) По одной кассѣ I уч. *Новорадомскаго* уѣзда выдавались ссуды на земли, пріобрѣтенныя съ помощью крестьянскаго Банка. Въ виду того, что такія земли, какъ обремененныя ссудой этого Банка, посему не могутъ гарантировать ссудъ ссудо-сберегательной кассы, то по распоряженію Коммиссара выданныя подъ обезпеченіе означенныхъ земель ссуды взысканы съ заемщиковъ и внесены въ кассу, за исключеніемъ двухъ, которыя будутъ пополнены въ іюлѣ 1898 г.

4) По одной кассѣ *Петроковскаго* уѣзда и по 13-и *Бендискатоу*, даны были незаконныя отерочки.—По первому уѣзду поручено Губернскимъ Приутствиемъ уѣздному Начальнику подвергнуть взыскаію виновныхъ должностныхъ лицъ; по второму же уѣзду—сдѣланы Коммисаромъ должностнымъ лицамъ надлежащія указанія.

Затѣмъ по одной кассѣ *Ласкаго* уѣзда и по одной 2-го уч. *Новородомскаго* уѣзда не ведась книга № 1 по первенству заявленія сеудъ; управленіямъ кассъ сдѣлано надлежащее по сему предмету внушеніе.

Никакихъ другихъ болѣе важныхъ отступленій и злоупотребленій по кассамъ не обнаружено, а маловажныя канцелярскія ошибки и пропуски надлежаще исправлены. По нѣкоторымъ кассамъ не оказалось только надлежащихъ посвидѣтельствствованій кассовыхъ книгъ, но упущенія эти при слѣдующихъ ревизіяхъ оказались пополненными. Отчеты о дѣйствіяхъ кассъ доложены гминнымъ и посадекимъ сходамъ въ свое время.

Просроченныя по *Равскому* и *Брезинскому* уѣздамъ сеуды взысканы надлежащимъ порядкомъ.

По *Бендискатоу* уѣзду просроченныхъ сеудъ оказалось въ отчетномъ году всего 367 на сумму 33,818 р. Ко взысканію этихъ сеудъ просроченныхъ въ большей части съ декабря мѣс. 1897 г., приняты надлежащія мѣры и по сообщенію Коммисара, въ пополненіи ихъ затрудненій не предвидится; за взысканіемъ всѣхъ означенныхъ сеудъ, со стороны Коммисара имѣется постоянное наблюденіе и производятся имъ каждый мѣсяць повѣрки дѣйствій управленій кассъ по взысканію просроченныхъ сеудъ.

Показанная въ 1896 году, по книгамъ *Олькушко-Сверской* кассы, *Бендискатоу* уѣзда, за Тржцинскими фиктивная сеуда въ 200 руб. (записки за 1896 г. п. 5-й), пополнена надлежащимъ образомъ въ отчетномъ 1897 году, а выданныя однимъ и тѣмъ же лицамъ изъ *Козеловской* и *Гляздовской* сеудо-сберегательныхъ кассъ сеуды (6-й п. помянутой записки) взысканы и внесены въ кассы, а въ отчетномъ году выдачь такихъ уже не оказалось. Выдача двойной сеуды обнаружена въ отчетномъ году только по *Порембо-Мржшилодской* сеудо-сберегательной кассѣ (Петру Козырскому), но сеуда эта уже пополнена по распоряженію Коммисара.

Изъ вѣдомостей о дѣйствіяхъ кассъ видно, что по многимъ кассамъ къ 1-у января 1898 года была собрана болѣе значительная наличность; наличность эта собиралась для выдачи затребованныхъ вкладовъ, на уплату процентовъ по вкладамъ и на покунку негоряемыхъ шкафовъ,—а также образовалась вслѣдствіе взноса сеудъ въ послѣднихъ числахъ декабря мѣсяца и выдана въ новыя займы въ теченіе января мѣсяца 1898 г.—По по нѣкоторымъ кассамъ *Лодзинскаго* уѣзда оказалось, что болѣе значительная наличность скоплена вслѣдствіе отсутствія заемщиковъ, желающихъ брать сеуды на 8%, такъ какъ отъ частныхъ лицъ можно получить займы на 7%.

По кассамъ названнаго уѣзда, въ которыхъ находятся вклады малолѣтнихъ, внесенныя Мирowymi Судами и по коимъ деньги остаются въ кассѣ, за отсутствіемъ заемщиковъ, сдѣланы Коммисаромъ сношенія съ мирowymi сѣздами объ изыятіи означенныхъ вкладовъ изъ сеудо-сберегательныхъ кассъ.

Растрата суммъ сеудо-сберегательныхъ кассъ обнаружена въ отчетномъ году по гминѣ *Чарноцигъ Лодзинскаго* уѣзда и по гминямъ *Несулковъ* и *Мрога-Дольна, Брезинскаго* уѣзда.

По первой кассѣ вся растрата пополнена виновнымъ 6. гминнымъ Войтомъ *Банахомъ*, устранившимъ отъ должности (представленіе Земскому Отдѣлу отъ 2 декабря 1897 года за № 4804).

По гминѣ *Несулковъ*, вслѣдствіе поступившаго въ Губернское Присутствіе заявленія отъ крестьянъ о неправильныхъ дѣйствіяхъ гминнаго воята, поручено было Коммисару произвести ревизію кассы съ опросомъ

заемщиковъ и вкладчиковъ; ревизією этою обнаружена выдача фиктивныхъ ссудъ на сумму 123 р.—Вслѣдствіе этого виновный Войтъ гмины, Дарновскій, устраненъ отъ должности и преданъ суду, въ обезпеченіе же неправильно выданныхъ ссудъ наложенъ секвестръ на имущество его и членовъ кассы.—Растрата будетъ взыскана по окончаніи судебно-уголовнаго дѣла.

Внезапною ревизією Коммисара обнаружена растрата суммъ въ гминѣ Мрога-дольна, на 1843 р. 45 к., вслѣдствіе чего Коммисаромъ наложенъ арестъ на движимое и недвижимое имущество всѣхъ трехъ членовъ управленія кассы, оцѣненное въ 6790 руб. и объ оказавшемся сообщено имъ уѣздному Начальнику и Судебному Слѣдователю. Объ этомъ Губернскимъ Присутствіемъ донесено Земскому Отдѣлу отъ 19-го декабря 1897 г. за № 5056.

Кромѣ сего по *Галковской* ссудо-сберегательной кассѣ, Брезинскаго уѣзда, обнаруженъ Коммисаромъ недочетъ на 50 р., вслѣдствіе ошибки въ счетахъ кассы. Недочетъ этотъ по распоряженію Коммисара пополненъ членами управленія кассы.

IV. О дѣлопроизводствѣ Коммисаровъ и Губернскаго Присутствія

Общее число входящихъ и исходящихъ бумагъ у Коммисаровъ и въ Губернскомъ Присутствіи было:

| | |
|--|--------|
| входящихъ | 11,402 |
| исходящихъ | 14,851 |
| у Коммисаровъ въ отчетномъ году поступило: | |
| входящихъ бумагъ | 7352 |
| а исходящихъ вышло | 9647 |
| въ губернскомъ Присутствіи входящихъ | 4050 |
| исходящихъ | 5204 |

Общее число постановленныхъ Коммисарами рѣшеній и заключеній составляло 1309, что составляетъ въ среднемъ по 187 на каждый изъ 7-и участковъ.

Наибольшее число входящихъ и исходящихъ бумагъ оказывается по *Петроковскому* уѣзду (1108 вх. и 1538 исх.), наименьшее же по *Лодзинскому* уѣзду (637 вх. и 824 исх.)

Наибольшее число рѣшеній и заключеній состоялось по *Ласкому* уѣзду (280), а наименьшее по *Вендинскому* уѣзду (65).

Въ отдѣльности же по уѣздамъ представляется въ слѣдующемъ порядкѣ:

Число рѣшеній и заключеній:

| | | |
|--------------------------------------|-----|----|
| Ласкій | 271 | 9 |
| Петроковскій | 212 | 52 |
| 2 уч. Новорадомскаго уѣзда | 137 | 43 |
| Равскій | 128 | 25 |
| 1 уч. Новорадомскаго уѣзда | 112 | 3 |
| Ченстоховскій | 75 | 30 |
| Лодзинскій | 66 | 8 |
| Брезинскій | 50 | 23 |
| Вендинскій | 57 | 8 |

Губернскимъ Присутствіемъ постановлено рѣшеній 804, включая въ то число 35 рѣшеній Особаго Присутствія.

V. О движеніи дѣлъ объ ошибкахъ, вкравшихся въ ликвидационныя табели и данныя (ст. 3215 пост. Учр. Ком. и Высочайшее повелѣніе 2-го мая 1873 г.) и по внесенію въ табели дополнительныхъ надписей по сему предмету (ст. 2800 и 2874 пост. Учр. Ком.)

| | |
|--|-----|
| Дѣлъ этого рода въ производствѣ Коммисаровъ находилось въ отчетномъ году | 158 |
| изъ нихъ: разрѣшено | 135 |
| осталось неразрѣшенныхъ къ 1 января 1898 г. | 23 |

Въ прошломъ году дѣлъ сего рода находилось въ разсмотрѣніи Коммисаровъ 138 и такимъ образомъ количество этихъ дѣлъ увеличилось на 20.

Наибольшее число дѣлъ объ ошибкахъ въ табеляхъ и данныхъ находилось въ разсмотрѣніи Коммисара *Петроковскаго* уѣзда (44).

Изъ 23-хъ дѣлъ, неразрѣшенныхъ г.г. Коммисарами къ 1-му января 1898 года, 8 дѣлъ неразрѣшено по *Петроковскому* уѣзду, какъ объяснено Коммисаромъ, по недостатку времени.

Остальныя 15 дѣлъ неразрѣшены по уѣздамъ: Брезинскому, Равскому, Лодзинскому, Ласкому, Новорадомскому и Ченстоховскому (отъ 1-го до 4-хъ на участки), какъ по причинѣ недоставленія сторонами надлежащихъ документовъ, такъ и вслѣдствіе поступления этихъ дѣлъ въ концѣ отчетнаго года.

По *Бендинскому* уѣзду разрѣшены всѣ 25 дѣлъ, находившіяся въ производствѣ Коммисара въ отчетномъ году.

| | |
|---|----|
| Губернскому же Присутствію въ отчетномъ году предстояло разрѣшить такихъ дѣлъ | 69 |
| разрѣшено | 57 |
| Осталось неразрѣшенныхъ дѣлъ. | 12 |

Всѣ эти 12 дѣлъ не разрѣшены въ отчетномъ году по независѣвшимъ отъ Губернскаго Присутствія причинамъ подробно объясненнымъ по каждому дѣлу въ отчетной вѣдомости № 5.

Кромѣ того Губернскому Присутствію надлежало постановить рѣшеній о внесеніи въ ликвидационныя табели и данныя дополнительныхъ надписей на основаніи полученныхъ на то разрѣшеній Земскаго Отдѣла 26

Изъ нихъ постановлены рѣшенія по 23 дѣламъ и остались 3 дѣла.

VI. По разрѣшенію граничныхъ споровъ (ст. 592 пост. Учр. Ком.)

| | |
|--|-----|
| Дѣлъ этого рода предстояло Коммисарамъ разсмотрѣть въ отчетномъ году | 618 |
| разсмотрѣно | 339 |
| осталось неразсмотрѣнныхъ | 279 |

Наибольшее число дѣлъ, какъ и въ предыдущихъ годахъ, находилось въ разсмотрѣніи Коммисара *Петроковскаго* уѣзда 271

Изъ нихъ разрѣшено 99

Осталось неразрѣшенныхъ 172

Всѣ эти дѣла возникли не при измѣреніи крестьянскихъ земель по правиламъ 9 апрѣля 1881 года, при чемъ 15 споровъ заявлены объ окружной межѣ, а 157—о границахъ отдѣльныхъ усадебъ. Именная вѣдомость составлена Коммисаромъ только 15-и первымъ дѣламъ и неразрѣшеніе 14 изъ нихъ, какъ равно и 157-и остальныхъ, объяснено недостаткомъ времени; одно же дѣло объ окружной межѣ подлежитъ разрѣшенію Временнаго Отдѣленія.

Изъ 97 дѣлъ по *Равско-Брезинскому* участку не разрѣшено только 4 и то поступившихъ въ концѣ отчетнаго года.

По *Ласко-Лодзинскому* участку разрѣшены все находявшіяся въ производствѣ Коммисара 44 дѣла

Изъ 17-ти дѣлъ по 1-му участку *Новорадомскаго уѣзда*, не разрѣшено 4, поступившихъ въ концѣ отчетнаго года.

По 2-му участку *Новорадомскаго уѣзда* находилось въ производствѣ Коммисара 147 дѣлъ, изъ коихъ разрѣшено 58, а 89 остались неразрѣшенными.

Изъ этихъ дѣлъ только одно возникло при измѣреніи и отграниченіи крестьянскихъ земель штатнымъ землефромъ и не могло быть разрѣшено по причинѣ затопленія водой спорной мѣстности; остальные же 88 дѣлъ не разрѣшены—какъ объяснено Коммисаромъ—по недостатку времени.

По *Ченстоховскому уѣзду* граничныхъ споровъ въ отчетномъ году не возникало.

По *Бендинскому уѣзду*, изъ 38-и дѣлъ не разрѣшено 10, изъ коихъ одно по своимъ исключительнымъ условіямъ можетъ быть разрѣшено только при измѣреніи крестьянскихъ земель штатнымъ землефромъ; разборъ 4-хъ дѣлъ отложенъ по требованію заинтересованныхъ сторонъ, до представленія ими надлежащихъ документовъ; одно дѣло неразрѣшено по причинѣ не врученія повѣстокъ, а 4 поступили въ концѣ отчетнаго года.

| | |
|---|----|
| Губернскому Присутствію означеннаго рода дѣлъ предстояло разрѣшить во II инстанціи, по апелляціоннымъ жалобамъ сторонъ на рѣшенія Коммисаровъ | 56 |
| разрѣшено | 38 |
| Осталось неразрѣшенныхъ | 18 |

Все эти 18 дѣлъ поступили въ концѣ отчетнаго года и 10 изъ нихъ уже разрѣшены въ засѣданіяхъ Губернскаго Присутствія 11 и 25 Февраля 1898 года.

VII. О движеніи дѣлъ по точному опредѣленію рода и размѣра крестьянскихъ сервитутовъ и по внесенію въ ликвидаціонныя таблицы и данныя дополнителныхъ надписей по сему предмету (ст. ст. 1302, 2800 и 2874 пост. Учр. Ком.).

Дѣла сего рода возникали въ отчетномъ году вслѣдствіе заключенныхъ сдѣлокъ взаменъ сервитутовъ такихъ селеній, гдѣ сервитуты признаны были общественными и посему оказалось необходимымъ опредѣлить размѣръ сервитутовъ для усадебниковъ въ сдѣлки невошедшимъ. Кромѣ того по одному имѣнію (Ласкъ) оказалось, что размѣръ стилки не точно опредѣленъ по ликвидаціоннымъ табелямъ, посему поручено было Губернскимъ Присутствіемъ Коммисару опредѣлить установленнымъ порядкомъ размѣръ этого сервитута.

Въ отчетномъ году состоялись рѣшенія о точномъ опредѣленіи сервитутовъ по 26-ти селеніямъ (по одному селенію Равскаго уѣзда и по 25-ти Ласкаго). Представлено такихъ рѣшеній въ Губернское Присутствіе по 5-и селеніямъ.

Одно дѣло поступило по апелляціонной жалобѣ на рѣшеніе Коммисара, каковая жалоба и разрѣшена Губернскимъ Присутствіемъ въ отчетномъ году.

Загѣмъ Губернскому Присутствію, вмѣстѣ съ оставшимися отъ предыдущаго года, предстояло составить опредѣленій о внесеніи въ ликвидаціонныя таблицы дополнителныхъ надписей по 16 сел.

| | |
|---|--------|
| Составлено опредѣленій по | 5 сел. |
| Оставалось такихъ опредѣленій отъ предыдущаго года, не представленныхъ въ Земскій Отдѣлъ по предстоюло представить по | 4 „ |
| изъ нихъ представлено по | 9 „ |
| | 3 „ |

Оставалось въ производствѣ Губернскаго Присутствія:

| | |
|--|----|
| а) дѣлъ, по коимъ не составлено опредѣленій о внесеніи дополнительныхъ надписей | 11 |
| б) дѣлъ, по коимъ состоялись эти опредѣленія, но таковыя не представлены въ Земскій Отдѣлъ | 6 |

Причины, по коимъ всё эти дѣла остались въ производствѣ Присутствія подробно объяснены въ вѣдомости № 8.

VIII. По разбору споровъ о стѣсненіи и превышеніи правъ на сервитуты (ст. 2966 пост. Учр. Комитета).

| | |
|---|-----|
| По дѣламъ этого рода предстоюло Коммисарамъ въ отчетномъ году разрѣшить | 513 |
| Изъ нихъ разрѣшено | 430 |
| Осталось къ 1 Января 1898 г. неразрѣшенныхъ дѣлъ | 83 |

Изъ сего рода дѣлъ наибольшее число возникло и наиболѣе разрѣшено дѣлъ по 2 уч. *Новорадомскаю* уѣзда, а именно изъ 185-ти возникшихъ дѣлъ, разрѣшено 172; осталось 13 дѣлъ неразрѣшенныхъ, изъ коихъ два поступили 10 декабря отчетнаго года, а остальные—во второй половинѣ того-же Декабря и не разрѣшены по краткости времени.

| | |
|--|-----|
| Затѣмъ наибольшее число дѣлъ по сервитутнымъ правонарушеніямъ возникло по <i>Ласко-Лодзинскому</i> участку | 106 |
| Изъ нихъ разрѣшено | 101 |

оставшіяся неразрѣшенными 5 дѣлъ поступили въ концѣ Декабря м-ца отчетнаго года.

По *Петроковскому* уѣзду изъ 99 дѣлъ, осталось неразрѣшенныхъ 47, изъ коихъ 4 заявлены были въ 1896 году и разрѣшены Коммисаромъ 3 февраля 1898 года; одно, поступившее въ Мартъ 1897 года, разрѣшено 31 Января 1898 года и два, поступившія 10 Февраля и 15 Сентября отчетнаго года, неразрѣшены по недостатку времени; затѣмъ всё остальные 40 дѣлъ поступили къ Коммисару 31 Декабря отчетнаго года и разрѣшены уже въ Январѣ и Февралѣ 1898 года.

По *Равско-Брезинскому* участку изъ 22 дѣлъ неразрѣшены только 2, поступившія 30 и 31 Декабря отчетнаго года.

Изъ 50-ти дѣлъ по 1-му участку *Новорадомскаю* уѣзда осталось неразрѣшенныхъ 10, которыя поступили въ концѣ отчетнаго года.

Изъ 46-ти дѣлъ по *Ченстоховскому* уѣзду осталось только 4 неразрѣшенныхъ, которыя поступили въ концѣ отчетнаго года.

По *Вендинскому* уѣзду изъ 5-ти остались неразрѣшенными 2 дѣла, по онѣ неразрѣшены по ходатайству самого истца, пожелавшаго вступить съ крестьянами въ добровольную сдѣлку.

| | |
|--|-----|
| Въ Губернское Присутствіе дѣлъ сего рода поступило по апелляціоннымъ жалобамъ сторонъ на рѣшенія Коммисаровъ | 78 |
| Съ 1896 года оставалось | 23 |
| Вслѣдствіе отмѣны Правительствующимъ Сенатомъ прежнихъ постановленій Губернскаго Присутствія | 4 |
| Всего предстоюло разрѣшить | 105 |
| Разрѣшено | 93 |
| Осталось неразрѣшенныхъ | 12 |

Изъ числа 12-ти неразрѣшенныхъ дѣлъ—три поступили во второй половинѣ Ноября м-ца отчетнаго года, а девять въ Декабрѣ того-же года, уже послѣ распредѣленія дѣлъ на всѣ предстоявшія засѣданія Губернскаго Присутствія и по сему въ отчетномъ году разрѣшены быть не могли; пять изъ этихъ дѣлъ уже разрѣшены 11 февраля 1898 года, а остальные семь назначены къ разсмотрѣнью въ засѣданіи 18 Марта того-же года.

IX. По проектамъ разверстанія черезполосныхъ земель и раздѣла общихъ пастбищъ (Въ с о ч а й ш е утвержденныхъ 29 Декабря 1875 г. правила).

По разверстанію *черезполосныхъ земель* въ отчетномъ году находилась одинъ проектъ въ производствѣ Коммисара Равскаго уѣзда вѣдѣтвіе отъ Мѣны Правительствующимъ Сенатомъ постановленія Губернскаго Присутствія съ 1884 года, объ отказѣ въ утвержденіи этого проекта и не могъ быть разсмотрѣнъ Коммисаромъ по недоставленію владѣльцемъ имѣнія затребованныхъ отъ него межевыхъ документовъ.

По раздѣлу общихъ пастбищъ:

| | |
|--|---|
| Находилось у Коммисаровъ къ 1 Января 1897 года | 3 |
| Въ теченіе отчетнаго года представлено проектовъ | 2 |
| Изъ нихъ: | |
| а) утверждено | 3 |
| б) отказано въ утвержденіи | — |
| в) возвращено владѣльцамъ, на основаніи 31 ст. правилъ | — |
| г) къ 1 Января 1898 года осталось неразсмотрѣнныхъ | 2 |

Изъ числа проектовъ окончательно утвержденныхъ, осталось проектовъ не введенныхъ въ дѣйствіе —

Проектовъ по разверстанію *черезполосныхъ земель*, подлежащихъ разрѣшенію Губернскаго Присутствія, въ отчетномъ году не находилось.

Проектовъ по раздѣлу общихъ пастбищъ:

| | |
|---|---|
| а) Разсмотрѣтъ жалобъ на рѣшенія Коммисаровъ | — |
| б) Постановитъ рѣшеній по 2800 ст. П. У. К. | 2 |

Изъ нихъ:

| | |
|---|---|
| разсмотрѣно жалобъ | — |
| постановлено рѣшеній по 2800 ст. П. У. К. | — |

Затѣмъ не постановлено опредѣленій о внесеніи дополнительныхъ надписей по 2-мъ проектамъ, но объясненной въ вѣдомости причинѣ.

X. О ходѣ дѣлъ по засвидѣтельствуванію добровольныхъ сдѣлокъ о замѣнѣ сервитутовъ и обмѣнѣ земель.

Добровольныхъ сдѣлокъ находилось у Коммисаровъ въ отчетномъ году:

| | |
|--|-----|
| а) незасвидѣтельствованныхъ | 71 |
| б) засвидѣтельствованныхъ, но не представленныхъ въ Губернское Присутствіе | 33 |
| Итого | 104 |

Изъ нихъ въ отчетномъ году:

| | |
|---|----|
| а) засвидѣтельствовано | 53 |
| б) отказано въ засвидѣтельствованіи | 9 |
| в) представлено въ Губернское Присутствіе | 61 |

Затѣмъ къ 1 Января 1898 года осталось у Коммисаровъ сдѣлокъ 33

Въ томъ числѣ:

| | |
|--|----|
| а) незасвидѣствованныхъ | 9 |
| б) засвидѣствованныхъ, но не представленныхъ въ Губернское Присутствіе | 25 |

Наибольшее число сдѣлокъ, находившихся въ разсмотрѣніи Коммисаровъ и оконченныхъ производствомъ, оказывается по *Бендискскому* уѣзду, по которому изъ 26 сдѣлокъ, окончено производствомъ 17. Изъ оставшихся въ производствѣ Коммисара 9 и сдѣлокъ, 8 неокончены по недоставленію сторонами межевыхъ и другихъ документовъ; неокончаніе же одной сдѣлки по селенію Поремба-Мржиглодская, остающейся у Коммисара съ 1895 года, объяснено тѣмъ, что земли, о раздѣлѣ коихъ заключена сдѣлка, не раздѣлены сторонами въ натурѣ. Такое объясненіе Губернское Присутствіе не можетъ признать уважительнымъ; Коммисару слѣдовало дѣло по сдѣлкѣ направить согласно циркуляру г. Министра Внутреннихъ Дѣлъ отъ 27 октября 1881 года, а если крестьяне откажутся составить соглашеніе о раздѣлѣ земель, или же не приведутъ раздѣла въ исполненіе—составить протоколъ съ указаніемъ границъ, полученныхъ за сервитуты земель, оставивъ ихъ въ общемъ пользованіи крестьянъ до межеванія земель ихъ основнаго надѣла, который еще не измѣренъ.

Затѣмъ по количеству сдѣлокъ выдѣляется *Равско-Брезинскій* участокъ, въ производствѣ котораго было 21 сдѣлка, изъ которыхъ окончено 17.

Изъ оставшихся въ производствѣ Коммисара 4-хъ сдѣлокъ—три не могли быть окончены по недоставленію межевыхъ документовъ, а одна, послучаю возникшаго граничнаго спора. По поводу сдѣлки по селенію Выкно, переданной Коммисаромъ, вмѣстѣ съ межевымъ производствомъ, частному землемѣру для дополненія межевыхъ документовъ, слѣдуетъ замѣтить, что то и другое составляютъ весьма важные документы для сторонъ, заключившихъ сдѣлку и потому могли быть переданы для дополненія только сторонѣ, представившей ихъ Коммисару, но не землемѣру, который, въ случаѣ потери ихъ, чему бывали неоднократные примѣры, не можетъ быть отвѣтственнымъ передъ сторонами лицомъ.

Изъ 14-и сдѣлокъ по *Петроковскому* уѣзду неокончено производство по тремъ: по одной—въслѣдствіе непредставленія владѣльцемъ имѣнія межевыхъ документовъ, разсмотрѣніе одной сдѣлки—по свойству ея условій—отложено до измѣренія крестьянскихъ земель, каковое измѣреніе предполагается произвѣсти въ 1898 году, и одна сдѣлка незасвидѣствована по недостатку времени.

Изъ 14-ти сдѣлокъ по *Ласко-Лодзинскому* участку, въ производствѣ Коммисара осталось 8 сдѣлокъ.—Изъ нихъ 6 неокончены по недоставленію владѣльцами имѣній межевыхъ документовъ, одна по недоставленію владѣльцемъ имѣнія новаго лѣсохозяйственнаго плана и одна поступила къ Коммисару въ концѣ отчетнаго года.

Изъ 8-ми сдѣлокъ по I-му участку *Новорадомскаго* уѣзда непредставлена въ Губернское Присутствіе одна (поим. вѣд. № 4), которая возвращена Коммисару изъ Губернскаго Присутствія только 29 Декабря отчетнаго года.

Изъ 16-ти сдѣлокъ по 2-му участку *Новорадомскаго* уѣзда неоконченъ производствомъ по 9-ти, по одной не разрѣшенъ судомъ граничный споръ; одна (незасвидѣтельствованная) была представлена въ Губернское Присутствіе для справки и возвращена Коммисару по истеченіи отчетнаго года; три сдѣлки не окончены по недоставленію владѣльцами имѣній межевыхъ документовъ; по одной необходима дополнительная сдѣлка, которая Коммисару сторонами не доставлена и три сдѣлки поступили къ Коммисару 27 Декабря отчетнаго года.

Такимъ образомъ всѣ почти оставшіяся въ производствѣ Коммисаровъ сдѣлки не окончены по болѣе или менѣе уважительнымъ причинамъ.

Наименьшее число сдѣлокъ было у Коммисара *Ченстоховскаго* уѣзда, всего 4, которыя всѣ окончены производствомъ и представлены въ Губернское Присутствіе.

| | |
|--|-----|
| Въ производствѣ Губернскаго Присутствія въ отчетномъ году находилось всего сдѣлокъ | 109 |
| Изъ нихъ окончено производствомъ | 36 |
| Осталось неоконченныхъ сдѣлокъ | 73 |

Изъ этого послѣдняго числа 52 сдѣлки утверждены Губернскимъ Присутствіемъ къ концу отчетнаго года и только не представлены въ Земскій Отдѣлъ, или по истеченію срока для обжалованія постановленій Губернскаго Присутствія объ утвержденіи сихъ сдѣлокъ, или же вслѣдствіе неполученія отъ подлежащихъ Коммисаровъ свѣдѣній о времени объявленія заинтересованнымъ сторонамъ этихъ постановленій.

Такимъ образомъ въ дѣйствительности въ производствѣ Губернскаго Присутствія къ 1 Января 1898 г. осталось всего 21 сдѣлка, изъ коихъ 16 поступило 29, 30 и 31 декабря отчетнаго года; 4 не могли быть утверждены по случаю обнаруженныхъ при ихъ разсмотрѣніи недостатковъ, вслѣдствіе чего Губернское Присутствіе—не возвращая г. г. Коммисарамъ производствъ по сдѣлкамъ—нашло необходимымъ потребовать по онимъ разнымъ необходимымъ свѣдѣніямъ и разъясненіямъ, а одна сдѣлка не можетъ быть утверждена впрямь до полученія указа Правительствующаго Сената о разрѣшеніи жалобы стороны на постановленіе Губернскаго Присутствія по такому дѣлу, которое находится въ тѣсной связи съ этою сдѣлкою (сдѣлка по им. вѣд. № 28).

Затѣмъ изъ числа неутвержденныхъ къ 1 Января 1898 года 21 сдѣлки въ 1898 году, ко дню разсмотрѣнія настоящаго отчета, утверждено 2 сдѣлки и такимъ образомъ изъ общаго числа 73 сдѣлокъ, осталось неутвержденныхъ еще всего 19 сдѣлокъ, которыя не могли быть утверждены лишь по неполнотѣ производствъ.

XI. О лѣсохозяйственныхъ проектахъ (Высочайше утвержденныя 31 Декабря 1875 года и 29 Января 1894 г. правила).

| | |
|---|----|
| Въ 1897 году находилось въ разсмотрѣніи Коммисаровъ Петровскаго, Ласкаго, Новорадомскаго (обоихъ участковъ), Ченскоховскаго и Бендинскаго уѣздовъ всего плановъ и проектовъ | 13 |
| Изъ нихъ окончено производствомъ | 11 |
| Осталось неоконченныхъ | 2 |

по 1-му участку Новорадомскаго уѣзда, которыя поступили къ Коммисару въ концѣ ноября отчетнаго года.

По другимъ уѣздамъ лѣсохозяйственныхъ плановъ въ производствѣ Коммисаровъ въ теченіе отчетнаго года не находилось.

| | |
|---|----|
| Губернскому Присутствію въ отчетномъ году предстояло разсмотрѣть лѣсохозяйственныхъ плановъ | 14 |
| разсмотрѣно | 14 |
| изъ коихъ признано подлежащими утвержденію | 12 |
| возвращено Коммисару для дополнительной по- вѣрки | 2 |
| Затѣмъ осталось неразматрѣнныхъ въ отчетномъ году | — |

Изъ числа всѣхъ разсмотрѣнныхъ въ теченіе отчетнаго года плановъ, представлено въ томъ-же году въ Земскій Отдѣлъ 3 плана, на лѣса, входящіе въ составъ 1-го имѣнія, а 3 проекта (по 3-мъ имѣніямъ) утверждены Губернскимъ Присутствіемъ, на основаніи 37 и 38 ст. ст. правилъ 31 декабря 1875 года, введены въ дѣйствіе въ отчетномъ году и представленію въ Земскій Отдѣлъ не подлежатъ.

По остальнымъ производства не представлены въ Земскій Отдѣлъ по причинамъ, объясненныхъ въ вѣдомости.

ХII. О дѣлахъ по возстановленію законнаго владѣнія крестьянскими землями.

Въ отчетномъ году г. г. Коммисарамъ Брезинскаго, Лодзинскаго, 1-го уч. Новорадомскаго и Бендинскаго уѣздовъ предстояло возбудить исковъ о нарушеніи правилъ дѣйствовавшей до 1891 года 524

| | |
|------------------------------------|----|
| ст. пост. Учр. Ком. | 14 |
| Изъ нихъ возбуждено | 4 |
| Осталось невозбужденныхъ | 10 |

По 1-му участку Новорадомскаго уѣзда и по Бендинскому уѣзду.

По Новорадомскому уѣзду—иски не возбуждены по несобранію необходимыхъ для сего документовъ и по нерозысканію мѣста жительства ответчиковъ; по Бендинскому же уѣзду причины невозбужденія судебныхъ исковъ не объяснены.

Кромѣ 4-хъ дѣлъ, предъявленныхъ судамъ въ отчетномъ году, оставались еще 4-е дѣла въ производствѣ судовъ съ прежнихъ лѣтъ. Затѣмъ изъ общаго числа 8-и дѣлъ, подлежавшихъ въ 1897 году разрѣшенію судовъ, разсмотрѣно 4-е, изъ коихъ по 3-мъ иски Коммисаровъ удовлетворены, а въ одномъ искѣ отказано.

Случаевъ нарушенія правилъ 11 Юня 1891 года, относительно неправильнаго отчужденія крестьянскихъ усадебъ и перехода такихъ усадебъ во владѣніе лицъ некрестьянскаго сословія, въ теченіе 1897 года не обнаружено. Но по имѣющимся въ дѣлахъ Губернскаго Присутствія свѣдѣніямъ, евреи продолжаютъ нанимать, на опредѣленные непродолжительные сроки (отъ 1-го 3-хъ лѣтъ), жилища помѣщенія на крестьянскихъ усадьбахъ, въ особенности въ селеніяхъ, находящихся въ районахъ фабричной и заводской дѣятельности. Въ настоящее время къ такимъ евреямъ административныя мѣры принимаемы быть не могутъ, въ виду указа Правительствующаго Сената отъ 22 Января 1896 года за № 16. Хотя въ указѣ этомъ и значится, что въ каждомъ данномъ случаѣ отъ суда будетъ зависѣть установить, имѣетъ ли наемъ евреямъ крестьянской недвижимости исключительную цѣль доставленіе какъ ему самому, такъ и его семейству, помѣщенія для жительства, или же наемъ этотъ является безусловно воспрещенною закономъ 11 Юня 1891 г. сдѣлкою со стороны еврея, направленною къ эксплуатаціи крестьянскаго имущества, однако на практикѣ возбужденіе такихъ исковъ въ гминныхъ судахъ является возможнымъ лишь

въ тѣхъ очень рѣдкихъ случаяхъ, когда удастся получить облеченныя въ письменную форму условія, обыкновенно тщательно скрываемаыя сторонами. Вслѣдствіе предложенія Земскаго Отдѣла отъ 9 Февраля 1898 г. за № 545, по сему поводу собираются надлежащія свѣдѣнія, по полученіи которыхъ отъ Коммисаровъ Губернское Присутствіе даетъ свое особое заключеніе.

ХІІІ. О гминныхъ управленіяхъ:

При ревизіи Коммисарами въ отчетномъ году гминныхъ управленій и денежной отчетности болѣе важныхъ упущеній и отступленій отъ существующихъ законоположеній, равно какъ растратъ суммъ и злоупотребленій не обнаружено, за исключеніемъ гминъ Несулковъ и Мрогадольна, Брезинскаго уѣзда, по которымъ вмѣстѣ съ растратою суммъ судо-сберегательныхъ кассъ (о чемъ говорится выше въ Ш раздѣлѣ) растрочены и гминныя суммы: по первой гминѣ 117 р. 55 к., а по второй 743 р. 36 к. Къ обезпеченію взысканія этихъ суммъ приняты уѣзднымъ Начальникомъ надлежащія мѣры.

Кромѣ того изъ Бружницкой гминной канцеляріи, Лодзинскаго уѣзда, въ ночь съ 24 на 25 марта, похищено злоумышленниками 60 р., по винѣ и. д. Войта гмины, который не внесъ этихъ денегъ въ кладовую. Объ этомъ сообщено уѣздному Начальнику. Гминное дѣлопроизводство, вообще, оказалось удовлетворительнымъ и только по гминѣ Галковекъ и Мрогадольна, Брезинскаго уѣзда, найдены были безпорядки въ денежной отчетности; виновные въ этомъ гминные писаря удалены отъ должности, а назначенными на ихъ мѣсто писарями все приведено въ должный порядокъ. За небрежное исполненіе своихъ обязанностей уволены также Войтъ и писарь гмины Бабице, Лодзинскаго уѣзда, а по гминѣ Ренкшвице, Ченстоховскаго уѣзда, обнаружено Коммисаромъ, что гминный писарь требовалъ съ крестьянъ деньги за составленіе приговоровъ сельскихъ сходовъ и разныхъ удостовѣреній, вслѣдствіе чего писарь этотъ удаленъ отъ должности по распоряженію уѣзднаго Начальника.

Гминные сходы собирались въ установленные для сего сроки, но по нѣкоторымъ уѣздамъ замѣчено, что на сходы—особенно во время полевыхъ работъ—очень трудно собрать законное число сходчиковъ и пришлось, по этому, назначать новые сроки на сходы.

Безпорядковъ и участія въ сходахъ лицъ, неимѣющихъ по закону на то права, не обнаружено. Неправильныхъ рѣшеній гминныхъ сходовъ оказалось всего два по Бендинскому и одно по Ченстоховскому уѣздамъ.

Хотя дѣятельность гминныхъ управленій и гминнаго самоуправленія происходитъ вообще довольно правильно, однакожъ, въ устройствѣ такихъ обнаруживаются разныя недостатки, требующія измѣненій.—Вопросъ этотъ, по предложенію г. Товарища Министра Внутреннихъ Дѣлъ отъ 4-го апрѣля 1897 г. за № 1409, рассмотрѣвъ въ засѣданіи Губернскаго Присутствія 28 января сего года и состоявшееся по сему предмету подробное заключеніе Губернскаго Присутствія представлено въ Земскій Отдѣлъ и г. Варшавскому Генералъ-Губернатору.

Въ гминахъ, въ которыхъ образовались крестьянскія поземельныя товарищества (З п. 45 ст. Высочайше утвержденнаго 27 ноября 1895 года устава), произведены установленнымъ порядкомъ выборы товарищескихъ должностныхъ лицъ, заведены надлежащія книги для записки приговоровъ товарищескихъ сходовъ и никакихъ неправильностей въ дѣйствіяхъ этихъ сходовъ въ отчетномъ году не обнаружено.

Независимо отъ вышепоказанныхъ дѣлъ и дѣйствій, относящихся къ прямымъ обязанностямъ Коммисаровъ, или на основаніи распоряженія 6. Варшавскаго-Генералъ Губернатора отъ 16 августа 1896 г за № 10,714,

сообщеннаго Земскому Отдѣлу отъ 25 октября того же года за № 4203, произведенъ осмотръ сельскихъ и гминныхъ начальныхъ училищъ.

Изъ составленныхъ Коммисарами списковъ начальнымъ училищамъ видно, что такихъ училищъ, сельскихъ и гминныхъ имѣется нынѣ въ губерніи 419. Учащихся дѣтей обоего пола находилось въ означенныхъ училищахъ 27386.

При посѣщеніи училищъ Коммисары убѣдились въ достаточномъ усвоеніи дѣтьми предметовъ преподаванія, въ знаніи же Государственнаго языка дѣти въ общемъ еще довольно слабы. Составъ учителей, по своему направленію, также довольно удовлетворительный, но въ нихъ ощущается недостатокъ и нѣкоторыя вакансіи остались незамѣщенными.

По распоряженію г. Варшавскаго Генералъ-Губернатора отъ 5 октября 1897 года за № 942, открыты народныя пробныя русско-польскія библіотеки: при Тупинскомъ Начальномъ училищѣ, Лодзинскаго уѣзда „пришкольная“ и при Богущицкомъ гминномъ управленіи „гминная“.—Устройство и веденіе „пришкольной“ библіотеки предоставлено учебному Начальству и только поеченіе за нею поручено мѣстному Коммисару; открытіе же и непосредственный надзоръ за „гминною“ библіотекою возложено исключительно на Коммисара по крестьянскимъ дѣламъ.

Открытіе библіотекъ встрѣчено всѣми классами населенія весьма сочувственно, а отъ мѣстныхъ помѣщиковъ, фабрикантовъ и заводчиковъ стали поступать ходатайства объ открытіи такихъ же библіотекъ на свои средства.

VII. Дѣятельность Петроковскаго Отдѣленія Крестьянскаго Поземельнаго Банка.

(Приложеніемъ къ этой статьѣ служатъ вѣдомости № 11-а и 11-б).

Изъ прилагаемыхъ вѣдомостей видно, что въ отчетномъ году въ отдѣленіе поступило 39 заявленій отъ 748 домохозяевъ, приторговавшихъ 3954 дес. 1869 саж. земли, за 327,766 руб. 80 коп.

Представлено въ отчетномъ году въ Совѣтъ Крестьянскаго Поземельнаго Банка 32 сдѣлки о разрѣшеніи выдачи въ ссуду 271708 руб. и Совѣтомъ Банка разрѣшено по 32 сдѣлкамъ 282562 руб.

Въ теченіе года Отдѣленіемъ выдано 27 ссудъ, въ размѣрѣ 180244 рубля.

Со времени открытія Отдѣленія въ 1889 г. по 1 Января 1898 г. поступило въ оное 297 заявленій отъ 5284 домохозяевъ, приторговавшихъ 26927 дес. 1750 саж., за сумму 2752728 руб. 41 коп., съ испрошеніемъ ссуды въ размѣрѣ 2135046 рублей 37 коп.

Изъ этого числа по 232 сдѣлкамъ выдано въ ссуду изъ Банка 1487882 руб.

Въ теченіе 1897 года по Петроковской губерніи слѣдовало къ поступленію срочныхъ платежей:

| | |
|---|----------------|
| а) Недоимки отъ прежнихъ лѣтъ и пени | 23379 р. 15 к. |
| б) Платежей по ссудамъ на срокъ 1-го Марта 1897 г. | 33537 " 76 " |
| в) Платежей по ссудамъ на срокъ 1-го Октября 1897 г. | 37369 " 39 " |
| г) Пени начислено | 1208 " 82 " |
| Въ то число поступило въ 1897 г. | 66959 " 11 " |
| Зачислено изъ числа платежей, поступившихъ въ 1896 году | 8 " 50 " |
| Осталось въ недоимкѣ | 28527 " 51 " |
| Въ томъ числѣ перешедшихъ предѣлъ льготнаго срока | 11313 " 49 " |

Сумма недоимки срочныхъ платежей къ 1 Января 1898 г., несмотря на увеличившуюся сумму поступления таковыхъ платежей, вслѣдствіе выдачи большаго числа ссудъ,—значительно меньше противъ суммы недоимки къ 1 Января прошедшихъ лѣтъ. Такое успѣшное поступленіе платежей Отдѣленіе Банка отчасти относитъ къ успѣшной дѣятельности Г. Г. Уѣздныхъ Начальниковъ и мѣстныхъ Войтовъ Гминъ по принятію ими мѣръ взысканія платежей, указанныхъ въ Ст. 87—91 Устава Банка.

Въ 1897 году Крестьянскихъ Поземельныхъ Банковъ по Петроковской губерніи была разрѣшена льгота по уплатѣ срочныхъ платежей Людвиовскому 39 домохозяевъ товариществу, приобрѣвшему въ 1891 году фольваркъ Людвиковъ, расположенный въ Бендинскомъ уѣздѣ, гминѣ Негова.

Льгота эта была дана, вслѣдствіе постигшаго товарищество пожара и падежа скота въ 1895|96 году и заключалась въ томъ, что товариществу была разсрочена недоимка платежей въ размѣрѣ 1752 руб. 11 коп. на 6 полугодій въ равныхъ частяхъ, безъ пени.

Въ 1897 г. состоялось рѣшеніе Совѣта Крестьянскаго Банка о продажѣ съ торговъ за невзносъ срочныхъ платежей Банку, земель Дембовольскаго товарищества въ количествѣ 192 дес. 598 саж., расположенныхъ въ гминѣ Домброва-Русецкая, Ласкаго уѣзда.

Исходатайствованный Прокураторією Царства Польскаго, на основаніи означеннаго рѣшенія Совѣта Крестьянскаго Банка, исполнительный листъ Петроковскаго Окружнаго Суда. Отдѣленіемъ Банка 11 Ноября 1897 г. за № 7933 былъ препровожденъ для приведенія его въ исполненіе Судебному Приставу Блонскому, отъ котораго свѣдѣній о дальнѣйшемъ ходѣ дѣла по продажѣ земель названнаго выше товарищества до сихъ поръ неимѣется.

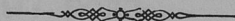

The first part of the document is a letter from the Secretary of the State of New York to the Governor, dated January 1, 1911. The letter discusses the proposed amendments to the State Constitution and the need for a constitutional convention. It mentions the various proposals that have been submitted and the importance of the issue to the people of the State.

The second part of the document is a report from the Committee on the Proposed Amendments to the State Constitution. The report discusses the various proposals and the committee's recommendations. It mentions the need for a constitutional convention and the importance of the issue to the people of the State.

The third part of the document is a report from the Committee on the Proposed Amendments to the State Constitution. The report discusses the various proposals and the committee's recommendations. It mentions the need for a constitutional convention and the importance of the issue to the people of the State.

| No. | Name | Address |
|-----|-------------|---------|
| 1 | John A. ... | ... |
| 2 | ... | ... |
| 3 | ... | ... |
| 4 | ... | ... |
| 5 | ... | ... |
| 6 | ... | ... |
| 7 | ... | ... |
| 8 | ... | ... |
| 9 | ... | ... |
| 10 | ... | ... |
| 11 | ... | ... |
| 12 | ... | ... |
| 13 | ... | ... |
| 14 | ... | ... |
| 15 | ... | ... |
| 16 | ... | ... |
| 17 | ... | ... |
| 18 | ... | ... |
| 19 | ... | ... |
| 20 | ... | ... |
| 21 | ... | ... |
| 22 | ... | ... |
| 23 | ... | ... |
| 24 | ... | ... |
| 25 | ... | ... |
| 26 | ... | ... |
| 27 | ... | ... |
| 28 | ... | ... |
| 29 | ... | ... |
| 30 | ... | ... |
| 31 | ... | ... |
| 32 | ... | ... |
| 33 | ... | ... |
| 34 | ... | ... |
| 35 | ... | ... |
| 36 | ... | ... |
| 37 | ... | ... |
| 38 | ... | ... |
| 39 | ... | ... |
| 40 | ... | ... |
| 41 | ... | ... |
| 42 | ... | ... |
| 43 | ... | ... |
| 44 | ... | ... |
| 45 | ... | ... |
| 46 | ... | ... |
| 47 | ... | ... |
| 48 | ... | ... |
| 49 | ... | ... |
| 50 | ... | ... |

**О посѣвѣ и урожаѣ хлѣбовъ
въ петроковской губерніи
за 1897 годъ.**

У Е Д Ы.

| | И т о г о в | | | | | | | | | | Острогожск. ошвей. | О о а у р а о н а о о ч | | | | | | | | | | | | | |
|-------------------------------|------------------|-------------|-------------------|--------------|--------|--------|---------|--------------------|------------------|-------------|--------------------|-------------------------|--------------|--------|--------|---------|--------------------|------------------|-------------|-------------------|--------------|--------|--------|---------|--------------------|
| | Омский пше- пше. | Омский раи. | Ярловый пше- пше. | Ярловый раи. | О с а. | Ямзин. | Грешки. | Острогожск. ошвей. | Омский пше- пше. | Омский раи. | | Ярловый пше- пше. | Ярловый раи. | О с а. | Ямзин. | Грешки. | Острогожск. ошвей. | Омский пше- пше. | Омский раи. | Ярловый пше- пше. | Ярловый раи. | О с а. | Ямзин. | Грешки. | Острогожск. ошвей. |
| Бендинский: | | | | | | | | | | | | | | | | | | | | | | | | | |
| На землях владѣльческих . . . | 790 | 3516 | 58 | 110 | 3057 | 1462 | 82 | 30926 | 232 | 2450 | 22348 | 134 | 426 | 10957 | 4624 | 377 | 1483 | 98809 | 866 | | | | | | |
| крестьянских обществ | 2100 | 21110 | 164 | 469 | 11148 | 8023 | 237 | 59348 | 619 | 8405 | 84178 | 698 | 1820 | 30674 | 28285 | 904 | 2060 | 292671 | 2307 | | | | | | |
| городских и других . . . | 79 | 991 | 8 | 22 | 426 | 288 | 23 | 6733 | 356 | 290 | 3693 | 33 | 80 | 959 | 2824 | 83 | 367 | 19252 | 1627 | | | | | | |
| Итого . . . | 2969 | 25617 | 230 | 601 | 14631 | 9773 | 342 | 10707 | 1207 | 11145 | 110219 | 865 | 2326 | 42590 | 33733 | 1364 | 3910 | 410732 | 4800 | | | | | | |
| Брезинский: | | | | | | | | | | | | | | | | | | | | | | | | | |
| На землях владѣльческих . . . | 1685 | 8846 | — | — | 5638 | 1361 | 212 | 6340 | — | 7086 | 29692 | — | — | 22965 | 5795 | 844 | 1592 | 91773 | — | | | | | | |
| крестьянских обществ | 928 | 13487 | — | 15 | 8172 | 1658 | 325 | 6847 | — | 3331 | 41713 | — | 43 | 27111 | 5807 | 1299 | 1780 | 172493 | — | | | | | | |
| городских и других . . . | 195 | 1823 | — | — | 975 | 320 | 19 | 839 | — | 1024 | 8611 | — | — | 5510 | 1455 | 74 | 403 | 36909 | — | | | | | | |
| Итого . . . | 2808 | 24156 | — | 15 | 14785 | 3339 | 556 | 1326 | — | 11241 | 80016 | — | 43 | 53586 | 13657 | 2217 | 3775 | 301170 | — | | | | | | |
| Ласинский: | | | | | | | | | | | | | | | | | | | | | | | | | |
| На землях владѣльческих . . . | 3271 | 13654 | 10 | 100 | 9484 | 2430 | 520 | 14336 | 1081 | 12955 | 32291 | 45 | 271 | 37595 | 9457 | 1833 | 11516 | 92961 | 902 | | | | | | |
| крестьянских обществ | 2707 | 17307 | — | 182 | 11824 | 3347 | 948 | 11556 | 224 | 9804 | 39678 | — | 661 | 39845 | 10318 | 3387 | 9504 | 198890 | 743 | | | | | | |
| городских и других . . . | 12 | 341 | 30 | — | 290 | 44 | 9 | 1705 | 33 | 35 | 970 | 120 | — | 1110 | 170 | 26 | 255 | 7500 | 105 | | | | | | |
| Итого . . . | 6990 | 31302 | 40 | 282 | 21698 | 5821 | 1477 | 23097 | 1338 | 22794 | 72939 | 165 | 932 | 78550 | 29945 | 5246 | 21275 | 299351 | 1750 | | | | | | |
| Лодзинский: | | | | | | | | | | | | | | | | | | | | | | | | | |
| На землях владѣльческих . . . | 806 | 5489 | — | 55 | 4761 | 845 | 150 | 6874 | 176 | 3809 | 22827 | — | 214 | 23995 | 4718 | 642 | 3185 | 75013 | 1756 | | | | | | |
| крестьянских обществ | 709 | 14667 | — | — | 8045 | 1314 | 349 | 6723 | 432 | 3263 | 62661 | — | — | 28387 | 4958 | 1345 | 3395 | 184162 | 3484 | | | | | | |
| городских и других . . . | 107 | 1347 | — | 1 | 922 | 158 | 26 | 158 | 52 | 418 | 6402 | — | 4 | 4152 | 1034 | 167 | 1393 | 27826 | 823 | | | | | | |
| Итого . . . | 1622 | 21503 | — | 56 | 13726 | 2317 | 525 | 14555 | 660 | 7490 | 91890 | — | 218 | 56534 | 10710 | 2152 | 7923 | 387001 | 5363 | | | | | | |
| Новородомский: | | | | | | | | | | | | | | | | | | | | | | | | | |
| На землях владѣльческих . . . | 3916 | 12553 | — | 10 | 10648 | 3673 | 347 | 9468 | — | 22390 | 55032 | — | 30 | 44599 | 15691 | 1515 | 5477 | 243526 | — | | | | | | |
| крестьянских обществ | 1807 | 30437 | — | 123 | 12643 | 5611 | 968 | 13311 | — | 9707 | 87856 | — | 613 | 52462 | 22045 | 3457 | 7054 | 394359 | — | | | | | | |
| городских и других . . . | 139 | 1324 | — | 9 | 925 | 565 | 67 | 839 | — | 624 | 5255 | — | 37 | 4404 | 2202 | 231 | 342 | 10841 | — | | | | | | |
| Итого . . . | 5862 | 34314 | — | 142 | 24216 | 9849 | 1382 | 21815 | — | 32721 | 148143 | — | 680 | 101465 | 39938 | 5203 | 12873 | 648726 | — | | | | | | |
| Расвинский: | | | | | | | | | | | | | | | | | | | | | | | | | |
| На землях владѣльческих . . . | 2032 | 11643 | — | 287 | 9634 | 1817 | 206 | 1710 | 90 | 9509 | 45495 | — | 1113 | 46585 | 7217 | 933 | 4787 | 151159 | 1648 | | | | | | |
| крестьянских обществ | 495 | 15285 | — | 461 | 10010 | 3206 | 398 | 1341 | 87 | 2182 | 53021 | — | 1514 | 46039 | 12332 | 1626 | 4102 | 157360 | 4668 | | | | | | |
| городских и других . . . | 63 | 851 | — | 149 | 678 | 71 | 18 | 235 | 91 | 284 | 3251 | — | 960 | 3019 | 590 | 60 | 102 | 8483 | 1504 | | | | | | |
| Итого . . . | 2590 | 27779 | — | 897 | 20322 | 6094 | 622 | 2386 | 268 | 11975 | 101767 | — | 3587 | 95643 | 20139 | 2109 | 8991 | 316903 | 7820 | | | | | | |
| Петровский: | | | | | | | | | | | | | | | | | | | | | | | | | |
| На землях владѣльческих . . . | 3969 | 11715 | — | 18 | 7355 | 3361 | 392 | 9301 | 523 | 20029 | 42658 | — | 40 | 32676 | 15683 | 2103 | 10323 | 140802 | 4282 | | | | | | |
| крестьянских обществ | 3222 | 25165 | — | 20 | 14381 | 6180 | 1020 | 2340 | 525 | 15274 | 80799 | — | 49 | 64033 | 25167 | 6134 | 14391 | 265260 | 4590 | | | | | | |
| городских и других . . . | 80 | 920 | — | 10 | 549 | 170 | 29 | 390 | 38 | 471 | 3015 | — | 30 | 20038 | 598 | 122 | 739 | 5175 | 167 | | | | | | |
| Итого . . . | 7271 | 37800 | — | 48 | 22285 | 9711 | 1441 | 12001 | 1086 | 35774 | 126472 | — | 119 | 88742 | 41448 | 8359 | 25453 | 411237 | 9039 | | | | | | |
| Ченстоховский: | | | | | | | | | | | | | | | | | | | | | | | | | |
| На землях владѣльческих . . . | 1299 | 6160 | — | 71 | 5250 | 1909 | 115 | 779 | 94 | 6657 | 24683 | — | 308 | 19677 | 8451 | 465 | 4072 | 150394 | 882 | | | | | | |
| крестьянских обществ | 602 | 18433 | — | 274 | 13912 | 5093 | 783 | 1956 | 63 | 2775 | 65234 | — | 1101 | 56010 | 17082 | 3303 | 4781 | 379811 | 4083 | | | | | | |
| городских и других . . . | 136 | 2329 | — | 52 | 1989 | 523 | 51 | 37 | 29 | 628 | 10783 | — | 206 | 6716 | 2167 | 190 | 1108 | 41097 | 360 | | | | | | |
| Итого . . . | 2037 | 27122 | — | 392 | 23152 | 7525 | 949 | 2388 | 186 | 10040 | 100700 | — | 1615 | 77003 | 27700 | 3958 | 9961 | 571302 | 5325 | | | | | | |
| Всего по губернии . . . | 31149 | 229593 | 270 | 2433 | 154715 | 53429 | 7294 | 30343 | 4745 | 43180 | 532146 | 1030 | 9520 | 594113 | 216670 | 31118 | 94161 | 3264626 | 34097 | | | | | | |

Вѣдомость № 2.

**О фабрикахъ и заводахъ
ВЪ ПЕТРОКОВСКОЙ ГУБЕРНИИ
за 1897 годъ.**

Наименование фабрик и заводов.

| | Губернский город Петровск. | | Уезд Петров- ский. | | | Уезд Новороздо- вский. | | Уездный город Ласк. | | | Город Набиные. | | Уезд Ласк. | | | |
|---|-------------------------------|-------------------------------------|-----------------------|----------------------------|--------|-------------------------------------|---------------------|-------------------------------------|---------------------|---|-------------------------------------|---------------------|-------------------------------------|---------------------|-------------------------------------|---------------------|
| | Число фабрик и заводов. | Сумма произ- водительно- сти. | Число рабо- чих. | Число фабрик и заводов. | | Сумма произ- водительно- сти. | Число рабо- чих. | Сумма произ- водительно- сти. | Число рабо- чих. | | Сумма произ- водительно- сти. | Число рабо- чих. | Сумма произ- водительно- сти. | Число рабо- чих. | Сумма произ- водительно- сти. | Число рабо- чих. |
| Ф а б р и к и | | | | | | | | | | | | | | | | |
| 1. Суковныя | — | — | — | — | — | — | — | — | — | — | — | — | — | — | | |
| 2. Суковно-отдвоичныя | — | — | — | — | — | — | — | — | — | — | — | — | — | — | | |
| 3. Шерстяныя (съ и ткутъ и продают) | — | — | — | — | — | — | — | — | — | — | — | — | — | — | | |
| 4. Полушерстяныя (съ и ткутъ и продают) | — | — | — | — | — | — | — | — | — | — | — | — | — | — | | |
| 5. Шерстопрядильныя | — | — | — | — | — | — | — | — | — | — | — | — | — | — | | |
| 6. Шерстовалялы | — | — | — | — | — | — | — | — | — | — | — | — | — | — | | |
| 7. Шерстовалялы | — | — | — | — | — | — | — | — | — | — | — | — | — | — | | |
| 8. Шерстоотпарочныя | — | — | — | — | — | — | — | — | — | — | — | — | — | — | | |
| 9. Чудочно-тляцко-вазальныя шерстяныя | — | — | — | — | — | — | — | — | — | — | — | — | — | — | | |
| 10. Искусственной шерсть—ковровыя | — | — | — | — | — | — | — | — | — | — | — | — | — | — | | |
| 11. Хлопчатобумажныя (тканыя и приваляны) | — | — | — | — | — | — | — | — | — | — | — | — | — | — | | |
| 12. Хлопчатобумажныя ткацкыя | — | — | — | — | — | — | — | — | — | — | — | — | — | — | | |
| 13. Хлопчатобумажныя приваляны | — | — | — | — | — | — | — | — | — | — | — | — | — | — | | |
| 14. Чудочно-тляцко-вазальныя бумажныя | — | — | — | — | — | — | — | — | — | — | — | — | — | — | | |
| 15. Шелко-крутальныя | — | — | — | — | — | — | — | — | — | — | — | — | — | — | | |
| 16. Шелко-ткацкыя | — | — | — | — | — | — | — | — | — | — | — | — | — | — | | |
| 17. Ситце-шатоно-набиныя | — | — | — | — | — | — | — | — | — | — | — | — | — | — | | |
| 18. Дамско-ткацкыя, кадетскыя и бычевыя | — | — | — | — | — | — | — | — | — | — | — | — | — | — | | |
| 19. Ватныя | — | — | — | — | — | — | — | — | — | — | — | — | — | — | | |
| 20. Сушальныя бумажныхъ нитокъ | — | — | — | — | — | — | — | — | — | — | — | — | — | — | | |
| 21. Отбѣльныя съ красящими | — | — | — | — | — | — | — | — | — | — | — | — | — | — | | |
| 22. Красящыя | — | — | — | — | — | — | — | — | — | — | — | — | — | — | | |
| 23. Апретуры | 2 | 2500 | 5 | — | — | — | — | — | — | — | — | — | — | — | | |
| 24. Писчебумажныя, картоно-коробочныя и альбомныя | — | — | — | — | — | — | — | — | — | — | — | — | — | — | | |
| 25. Спичечныя | — | — | — | — | — | — | — | — | — | — | — | — | — | — | | |
| 26. Железной мебели | — | — | — | — | — | — | — | — | — | — | — | — | — | — | | |
| 27. Гнутой мебели | — | — | — | — | — | — | — | — | — | — | — | — | — | — | | |
| 28. Кровельнаго желѣзнаго тока | — | — | — | — | — | — | — | — | — | — | — | — | — | — | | |
| 29. Асфальтоваго тока | — | — | — | — | — | — | — | — | — | — | — | — | — | — | | |
| 30. Газель бумажныхъ | — | — | — | — | — | — | — | — | — | — | — | — | — | — | | |
| 31. Пуговицы | — | — | — | — | — | — | — | — | — | — | — | — | — | — | | |
| 32. Цепи | — | — | — | — | — | — | — | — | — | — | — | — | — | — | | |
| 33. Краски | — | — | — | — | — | — | — | — | — | — | — | — | — | — | | |
| 34. Химическихъ издѣлыя | — | — | — | — | — | — | — | — | — | — | — | — | — | — | | |
| 35. Уксусныя, сѣрной кислоты, соевана кваса | — | — | — | — | — | — | — | — | — | — | — | — | — | — | | |
| 36. Электро-техническыя | — | — | — | — | — | — | — | — | — | — | — | — | — | — | | |
| 37. Газовыя | — | — | — | — | — | — | — | — | — | — | — | — | — | — | | |
| 38. Мокучемотель | — | — | — | — | — | — | — | — | — | — | — | — | — | — | | |
| 39. Мельничнымъ зернопомъ | — | — | — | — | — | — | — | — | — | — | — | — | — | — | | |
| 40. Мушкетныхъ выхоль и стѣнныхъ чвель | — | — | — | — | — | — | — | — | — | — | — | — | — | — | | |
| 41. Клепки | — | — | — | — | — | — | — | — | — | — | — | — | — | — | | |
| 42. Дрой и сурыя | — | — | — | — | — | — | — | — | — | — | — | — | — | — | | |
| 43. Газондѣльной бумаги и обвои | — | — | — | — | — | — | — | — | — | — | — | — | — | — | | |
| 44. Шелковыхъ лентъ | — | — | — | — | — | — | — | — | — | — | — | — | — | — | | |
| 45. Иголь и карнасъ для зонтиковъ | — | — | — | — | — | — | — | — | — | — | — | — | — | — | | |
| 46. Дестриля и сахарной штокы | — | — | — | — | — | — | — | — | — | — | — | — | — | — | | |
| 47. Буржесныхъ | — | — | — | — | — | — | — | — | — | — | — | — | — | — | | |
| 48. Вальсы съ апретурами | — | — | — | — | — | — | — | — | — | — | — | — | — | — | | |
| 49. Черниль | — | — | — | — | — | — | — | — | — | — | — | — | — | — | | |
| Итого | 2 | 2500 | 5 | 6 | 464580 | 1032980 | 15:9 | — | — | — | 7 | 6503950 | 4730 | 1 | 30000 | 16 |

Наименование фабрик и заводов.

| | Удский город Лодзь. | | Город Згезь. | | Удский город Лодзь. | Удский город Вендзия. | | Удль Бендинский. | | Удский город Рана. | | Удль Равенский. | | |
|---|-------------------------|--------------------------------|----------------|-------------------------|---------------------|--------------------------------|----------------|-------------------------|--------------------------------|--------------------|-------------------------|--------------------------------|----------------|-------------------------|
| | Число фабрик и заводов. | Сумма произведенной продукции. | Число рабочих. | Число фабрик и заводов. | | Сумма произведенной продукции. | Число рабочих. | Число фабрик и заводов. | Сумма произведенной продукции. | Число рабочих. | Число фабрик и заводов. | Сумма произведенной продукции. | Число рабочих. | Число фабрик и заводов. |
| Ф а б р и к и | | | | | | | | | | | | | | |
| 1. Суковния | | | | | | | | | | | | | | |
| 2. Шерстяно-отделочная | | | | | | | | | | | | | | |
| 3. Шерстяная (губ и ткуть и шрюту) | 6 | 2900000 | 1830 | 1 | 5000000 | | | | | | | | | |
| 4. Полушерстяная (губ и ткуть и шрюту) | 48 | 2500000 | 2700 | | | 2057530 | 993 | | | | | | | |
| 5. Шерстопрядильная | 54 | 5900000 | 4103 | 2 | 1990000 | 30000 | 209 | | | | | | | |
| 6. Шерстокадия | 84 | 14950000 | 8116 | 22 | 7442000 | 144000 | 110 | | | 2 | 6750000 | 3947 | | |
| 7. Шерстокомбинат | | | | | 1850000 | 1200000 | 166 | | | | | | | |
| 8. Шерстообработочная | | | | | | | | | | | | | | |
| 9. Чулочно-тапачо-вязальня шерстяная | 1 | 40000 | 48 | | | | | | | | | | | |
| 10. Искусственной шерсти - ковроны | | | | | | | | | | | | | | |
| 11. Хлопчатобумажная (ткацкая и прядильная) | 10 | 26887000 | 12451 | | | | | | | 1 | 4350000 | 6064 | | |
| 12. Хлопчатобумажная ткацкая | 26 | 4796000 | 2204 | | | | | | | | | | | |
| 13. Хлопчатобумажная прядильная | 10 | 3250000 | 1986 | 2 | 1400000 | | | | | | | | | |
| 14. Чулочно-тапачо-вязальня бумажная | 8 | 575000 | 650 | | | 3232000 | 2250 | | | 4 | 2012000 | 1900 | | |
| 15. Шелко-крутальная | | | | | | | | | | | | | | |
| 16. Шелко-ткацкая | 8 | 698000 | 469 | | | | | | | | | | | |
| 17. Сукно-платочо-набавная | 3 | 746000 | 192 | | | | | | | 1 | 44200 | 18 | | |
| 18. Лавино-ткацкая, канатная и бычачья | | | | | | | | | | | | | | |
| 19. Ватная | 8 | 60000 | 112 | | | | | | | | | | | |
| 20. Сучальня бумажных ниток | 3 | 1400000 | 980 | 1 | 30000 | | | | | | | | | |
| 21. Обделываль сь красильная | 28 | 2430000 | 1721 | | | 100000 | 70 | | | | | | | |
| 22. Красильная | 16 | 610000 | 827 | | 340000 | 712700 | 753 | | | | | | | |
| 23. Аппретурная | 2 | 32000 | 60 | | 40000 | | | | | | | | | |
| 24. Писчебумажная, картоно-коробочная и альбомная | 1 | 8000 | 12 | | | 31250 | 82 | | | | | | | |
| 25. Спичочная | | | | | | | | | | | | | | |
| 26. Желтой мебели | 2 | 65000 | 110 | | | | | | | | | | | |
| 27. Глухой мебели | 6 | 130000 | 164 | | | | | | | | | | | |
| 28. Провального желтого тола | 1 | 82000 | 80 | | | | | | | | | | | |
| 29. Асфальтового тола | 2 | 14000 | 12 | | | | | | | | | | | |
| 30. Гальзы бумажных | 4 | 310000 | 44 | | | | | | | | | | | |
| 31. Пуговицы | 2 | 120000 | 49 | | | | | | | | | | | |
| 32. Петель | 1 | 61000 | 50 | | | | | | | | | | | |
| 33. Красок | 1 | 413966 | 130 | | | | | | | | | | | |
| 34. Химических изделий | 5 | 45500 | 60 | | | | | | | | | | | |
| 35. Укусыня, сьрной нислоты, соляного кваса | 1 | 61000 | 50 | | | 52900 | 20 | | | | | | | |
| 36. Сукно-техническая | 1 | 413966 | 130 | | | | | | | | | | | |
| 37. Газовая | 5 | 45500 | 60 | | | | | | | | | | | |
| 38. Моувиентов | 1 | 10000 | 10 | | | | | | | | | | | |
| 39. Металлических дереновок | 2 | 75000 | 103 | | | | | | | | | | | |
| 40. Музыкальных щиков и стьвинных часов | | | | | | | | | | | | | | |
| 41. Клеенки | | | | | | | | | | | | | | |
| 42. Дробь и сурия | | | | | | | | | | | | | | |
| 43. Газодействитель бумаги и обоев | | | | | | | | | | | | | | |
| 44. Шелковых лент | | | | | | | | | | | | | | |
| 45. Иголь и каркель для зонтакоев | | | | | | | | | | | | | | |
| 46. Декорана и сахарной патоки | 1 | 12000 | 21 | | | | | | | | | | | |
| 47. Буржуазных | | | | | 10000 | | | | | | | | | |
| 48. Вальцев сь аппретурами | | | | | | 80000 | 178 | | | | | | | |
| 49. Чернил | 1 | 5000 | 5 | | | | | | | | | | | |
| Итого | 342 | 69159966 | 39120 | 39 | 3448200 | 6870486 | 4925 | 17 | 14118003 | 1234 | 4 | 149000 | 133 | |

| Наименование фабрик и заводов. | Уездный город Ченстохов. | | | Уезд Ченстоховский | | | Уездный город Брешня. | | | Город Токамов. | | | Уезд Брешневский. | | | Всего в губернии. | | |
|---|--------------------------|--------------------------|-----------------|-------------------------|--------------------------|-----------------|--------------------------|-----------------|-------------------------|--------------------------|-----------------|-------------------------|--------------------------|-----------------|-------------------------|--------------------------|-----------------|---|
| | Число фабрик и заводов. | Сумма произ-водства стп. | Число рабо-щих. | Число фабрик и заводов. | Сумма произ-водства стп. | Число рабо-щих. | Сумма произ-водства стп. | Число рабо-щих. | Число фабрик и заводов. | Сумма произ-водства стп. | Число рабо-щих. | Число фабрик и заводов. | Сумма произ-водства стп. | Число рабо-щих. | Число фабрик и заводов. | Сумма произ-водства стп. | Число рабо-щих. | |
| Ф а б р и к и | | | | | | | | | | | | | | | | | | |
| 1. Суковина | — | — | — | — | — | — | — | — | — | — | — | — | — | — | — | — | — | — |
| 2. Суковно-отдольная | — | — | — | — | — | — | — | — | 26 | 469300 | 316 | 1 | 150000 | 127 | 27 | 619300 | 443 | |
| 3. Шеретин (сд и тк и и прядт) | — | — | — | — | — | — | — | — | 5 | 996000 | 556 | — | — | — | 14 | 6443526 | 3648 | |
| 4. Пешеретин (сд и тк и и прядт) | — | — | — | — | — | — | — | — | 5 | 86400 | 160 | 2 | 300000 | 428 | 50 | 4320000 | 4081 | |
| 5. Шеретин (сд и тк и и прядт) | — | 3117400 | 2030 | — | — | — | — | — | 44 | 1132000 | 785 | — | — | — | 52 | 16496800 | 10995 | |
| 6. Шеретин (сд и тк и и прядт) | — | — | — | — | — | — | — | — | — | — | — | — | — | — | 182 | 17731500 | 10603 | |
| 7. Шеретин (сд и тк и и прядт) | — | — | — | — | — | — | — | — | — | — | — | — | — | — | 1 | 1600 | 6 | |
| 8. Шеретин (сд и тк и и прядт) | — | — | — | — | — | — | — | — | — | — | — | — | — | — | — | — | — | |
| 9. Чучачо-галево-издольная шерстяная | — | — | — | — | — | — | — | — | — | — | — | — | — | — | 1 | 40000 | 48 | |
| 10. Издольная шерстяная — шерстяная | — | — | — | — | — | — | — | — | 1 | 10000 | 26 | 1 | 100000 | 121 | 2 | 110000 | 147 | |
| 11. Хаючато-бумажная (галево и прядт) | — | — | — | — | — | — | — | — | — | — | — | — | — | — | 12 | 3533790 | 20296 | |
| 12. Хаючато-бумажная галево | — | — | — | — | — | — | — | — | — | — | — | — | — | — | 27 | 5636000 | 2574 | |
| 13. Хаючато-бумажная прядт | — | — | — | — | — | — | — | — | — | — | — | — | — | — | 19 | 9906500 | 7063 | |
| 14. Чучачо-галево-издольная бумажная | — | — | — | — | — | — | — | — | — | — | — | — | — | 1 | 2660 | 5 | — | |
| 15. Шелко-галево | — | — | — | — | — | — | — | — | — | — | — | — | — | — | 8 | 575000 | 550 | |
| 16. Шелко-галево | — | — | — | — | — | — | — | — | — | — | — | — | — | — | 8 | 608000 | 469 | |
| 17. Сиде-платино-набиная | — | — | — | — | — | — | — | — | — | — | — | — | — | — | 7 | 2375900 | 2671 | |
| 18. Давно-галево, канатная и бычья | — | 2 | 648000 | 1514 | 1 | 937000 | — | — | — | — | — | — | — | — | 8 | 60000 | 112 | |
| 19. Ватная | — | — | — | — | — | — | — | — | — | — | — | — | — | — | 5 | 1530000 | 1065 | |
| 20. Суковина бумажная и шпаль | — | — | — | — | — | — | — | — | — | — | — | — | — | — | 64 | 3771180 | 2897 | |
| 21. Обдольная сд и прядт | — | — | — | — | — | — | — | — | — | — | — | — | — | — | 31 | 1671300 | 2550 | |
| 22. Красильная | — | 1 | 260000 | 150 | — | — | — | — | 16 | 319800 | 189 | — | — | — | 18 | 1248765 | 1071 | |
| 23. Аргентурная | — | — | — | — | — | — | — | — | 7 | 516300 | 1025 | 1 | 15000 | 21 | 214000 | 247 | | |
| 24. Пешеретин (сд и тк и и прядт) и альбомная | — | 1 | 250000 | 242 | 1 | 2410 | — | — | — | — | — | — | — | — | 1 | 8000 | 12 | |
| 25. Салочная | — | 1 | 202000 | 174 | — | — | — | — | — | 1 | 12000 | 73 | — | — | 2 | 823000 | 1465 | |
| 26. Железной мебели | — | — | — | — | — | — | — | — | — | — | — | — | — | — | 4 | 168000 | 154 | |
| 27. Галево мебели | — | — | — | — | — | — | — | — | — | — | — | — | — | — | 6 | 130000 | 164 | |
| 28. Красильная железного тола | — | — | — | — | — | — | — | — | — | — | — | — | — | — | 2 | 332900 | 363 | |
| 29. Асфальтового тола | — | — | — | — | — | — | — | — | — | — | — | — | — | — | 3 | 16000 | 18 | |
| 30. Галево бумажная | — | — | — | — | — | — | — | — | — | — | — | — | — | — | 3 | 355000 | 118 | |
| 31. Пешеретин | — | 1 | 250000 | 223 | — | — | — | — | — | — | — | — | — | — | 7 | 265900 | 150 | |
| 32. Шелко | — | — | — | — | — | — | — | — | — | — | — | — | — | — | 3 | 503280 | 102 | |
| 33. Красильная | — | — | — | — | — | — | — | — | — | — | — | — | — | — | 3 | 71000 | 63 | |
| 34. Химическая издольная | — | 1 | 625000 | 42 | 2 | 8000 | — | — | — | — | — | — | — | — | 3 | 433916 | 138 | |
| 35. Угольная, сд и прядт, соляного кисла | — | — | — | — | — | — | — | — | — | — | — | — | — | — | 1 | 45500 | 60 | |
| 36. Электро-техническая | — | — | — | — | — | — | — | — | — | — | — | — | — | — | 1 | 10000 | 10 | |
| 37. Газовая | — | — | — | — | — | — | — | — | — | — | — | — | — | — | 2 | 15000 | 195 | |
| 38. Машинная верховная | — | — | — | — | — | — | — | — | — | — | — | — | — | — | 1 | 207000 | 126 | |
| 39. Музыкальных инструментов и стальных часов | — | — | — | — | — | — | — | — | — | — | — | — | — | — | 1 | 49883 | 34 | |
| 40. Кавеня | — | — | — | — | — | — | — | — | — | — | — | — | — | — | 2 | 273000 | 275 | |
| 41. Дробь и сурма | — | — | — | — | — | — | — | — | — | — | — | — | — | — | — | — | — | |
| 42. Газовый бумажный и обоев | — | 2 | 373000 | 275 | — | — | — | — | — | — | — | — | — | — | — | — | — | |
| 43. Шелковых лент | — | — | — | — | — | — | — | — | — | — | — | — | — | — | — | — | — | |
| 44. Иголь и карбас для зонтиков | — | 1 | 102000 | 154 | — | — | — | — | — | — | — | — | — | — | 1 | 12000 | 21 | |
| 45. Декоративная и сахарной иголь | — | — | — | — | — | — | — | — | — | — | — | — | — | — | 1 | 10000 | 10 | |
| 46. Кухонных | — | — | — | — | — | — | — | — | — | — | — | — | — | — | 1 | 30000 | 178 | |
| 47. Вальсы с аргентурой | — | — | — | — | — | — | — | — | — | — | — | — | — | — | 1 | 5000 | 5 | |
| 48. Черный | — | — | — | — | — | — | — | — | — | — | — | — | — | — | — | — | — | |
| Итого | 12 | 5163400 | 4818 | 4 | 101943 | — | — | — | 105 | 3541800 | 3140 | 7 | 569290 | 708 | 583 | 112140000 | 75291 | |

| Наименование фабрик и заводов. | Губернский город Петровск. | | Уезд Петровский. | | Город Новороссийск. | | Уезд Новороссийск. | | Уездный город Ласк. | | Город Набиинце. | | Уезд Ласк. | |
|--|----------------------------|-----------------------------|------------------|-----------------------------|---------------------|-----------------------------|-------------------------|-----------------------------|---------------------|-----------------------------|--------------------|-----------------------------|--------------------|-----------------------------|
| | Число фабрик и заводов. | Сумма произв. водгосл. стп. | Число рабочих. | Сумма произв. водгосл. стп. | Число рабочих стп. | Сумма произв. водгосл. стп. | Число фабрик и заводов. | Сумма произв. водгосл. стп. | Число рабочих стп. | Сумма произв. водгосл. стп. | Число рабочих стп. | Сумма произв. водгосл. стп. | Число рабочих стп. | Сумма произв. водгосл. стп. |
| Заводы. | | | | | | | | | | | | | | |
| 1. Винокурные | — | — | — | — | — | — | 13 | 143530 | 89 | — | — | — | — | — |
| 2. Водочные | — | 245000 | 150 | 3 | — | — | 1 | 48000 | 7 | — | — | — | — | — |
| 3. Дестилляри | — | — | — | — | — | — | — | — | — | — | — | — | — | — |
| 4. Медоваренные | — | — | — | — | — | — | 1 | 15000 | 13 | 1750 | 4 | — | — | — |
| 5. Павоаренные | — | 50000 | 20 | 3 | — | — | — | — | — | — | 1 | 22500 | 7 | — |
| 6. Прессованных дрожжей | — | — | — | — | — | — | — | — | — | — | — | — | — | — |
| 7. Бордосуниваши | — | — | — | — | — | — | — | — | — | — | — | — | — | — |
| 8. Крещальные | — | — | — | — | — | — | — | 9000 | 8 | — | — | — | — | — |
| 9. Сельные | — | — | — | — | — | — | — | — | — | 1 | 350 | — | — | — |
| 10. Масловаренные | — | 24000 | 6 | — | — | — | — | — | — | — | — | — | — | — |
| 11. Клеяваренные | — | — | — | — | — | — | — | — | — | — | — | — | — | — |
| 12. Маслобены | — | — | — | — | — | — | — | — | — | — | — | — | — | — |
| 13. Свеклосахарные | — | — | — | — | — | — | — | — | — | — | — | — | — | — |
| 14. Лисовальные | 5 | 93000 | 97 | 8 | — | — | — | 1700 | — | 1200 | 3 | — | 13 | 5740 |
| 15. Смоляные, летяжные и свинажные | — | — | — | — | — | — | — | 337421 | 356 | — | — | — | — | — |
| 16. Стекланные | 1 | 70000 | 55 | 2 | — | — | — | 117150 | 47 | — | — | — | — | — |
| 17. Кирпичные | 4 | 24000 | 45 | 4 | — | — | — | 65000 | 195 | — | — | — | — | — |
| 18. Паровые | — | — | — | — | — | — | — | 7740 | 45 | — | — | 6000 | 16 | 3 |
| 19. Цементные | — | — | — | — | — | — | — | 2300 | 3 | — | — | — | 3 | 20500 |
| 20. Иавестонные | — | — | — | — | — | — | 4 | 41000 | 45 | — | — | — | — | — |
| 21. Гипсовые | — | — | — | — | — | — | — | — | — | — | — | — | — | — |
| 22. Костяные | — | — | — | — | — | — | — | — | — | — | — | — | — | — |
| 23. Токарные | — | — | — | — | — | — | — | — | — | — | — | — | — | — |
| 24. Столярные | — | — | — | — | — | — | — | — | — | — | — | — | — | — |
| 25. Бондарные | — | — | — | — | — | — | — | — | — | — | — | — | — | — |
| 26. Мукомольные паровые мельницы | 1 | 100000 | 14 | 1 | — | — | — | 80 | — | — | — | — | — | — |
| 27. Мукомольные водяные | — | — | — | — | — | — | — | 164000 | 138 | — | — | — | — | — |
| 28. Мукомольные ветряные | 4 | 4000 | 4 | 37 | — | — | — | 14200 | 26 | — | — | — | — | — |
| 29. Паровые котельные | 24 | 318000 | 97 | — | — | — | — | — | — | — | — | — | — | — |
| 30. Перезиловые | — | — | — | — | — | — | — | — | — | — | — | — | — | — |
| 31. Парафиновые | — | — | — | — | — | — | — | — | — | — | — | — | — | — |
| 32. Целлулоидные | — | — | — | — | — | — | — | — | — | — | — | — | — | — |
| 33. Цинковальные | — | — | — | — | — | — | — | — | — | — | — | — | — | — |
| 34. Цинкпрокатные | — | — | — | — | — | — | — | — | — | — | — | — | — | — |
| 35. Издательские | — | — | — | — | — | — | — | — | — | — | — | — | — | — |
| 36. Железобетонные | — | — | — | — | — | — | 1 | 74600 | 34 | — | — | — | — | — |
| 37. Чугуностроительные | — | — | — | — | — | — | — | — | — | — | — | — | — | — |
| 38. Плавильные | — | — | — | — | — | — | — | — | — | — | — | — | — | — |
| 39. Прочные | — | — | — | — | — | — | — | — | — | — | — | — | — | — |
| 40. Машиностроительные | 1 | 4000 | 7 | — | — | — | — | — | — | — | — | — | — | — |
| 41. Селектные | — | — | — | — | — | — | — | — | — | — | — | — | — | — |
| 42. Кузнечные | — | — | — | — | — | — | — | — | — | — | — | — | — | — |
| 43. Гравировные | — | — | — | — | — | — | — | — | — | — | — | — | — | — |
| 44. Металлических изделий | — | — | — | — | — | — | — | — | — | — | — | — | — | — |
| 45. Цинковых бляшек | — | — | — | — | — | — | — | — | — | — | — | — | — | — |
| 46. Каленугольные копи | — | — | — | — | — | — | — | — | — | — | — | — | — | — |
| 47. Железные ружья | — | — | — | — | — | — | — | — | — | — | — | — | — | — |
| 48. Копи оксидной глины | — | — | — | — | — | — | — | — | — | — | — | — | — | — |
| 49. Кожевничные | — | — | — | — | — | — | — | — | — | — | — | — | — | — |
| 50. Торфяные | — | — | — | — | — | — | — | — | — | — | — | — | — | — |
| 51. Углеродные | — | — | — | — | — | — | 1 | 75000 | 72 | — | — | — | — | — |
| 52. Картофельные | — | — | — | — | — | — | — | — | — | — | — | — | — | — |
| 53. Сахароваренные | — | — | — | — | — | — | — | — | — | — | — | — | — | — |
| 54. Целлюлозные | — | — | — | — | — | — | 1 | 10000 | 15 | — | — | — | — | — |
| 55. Сушильные солоды | — | — | — | — | — | — | — | — | — | — | — | — | — | — |
| 56. Паровая мастерская для выделки хозяйственных изделий | — | — | — | — | — | — | — | — | — | — | — | — | — | — |
| Итого. | 46 | 930000 | 506 | 131 | 146000 | — | 59500 | 77 | 134 | 1125721 | 1088 | 8 | 34300 | 20 |
| | | | | | | | | | | | | 9 | 36100 | 36 |
| | | | | | | | | | | | | 141 | 281740 | 252 |

Наименование фабрик и заводов.

Ф а б р и к и

| | Уездный город Лодзь. | | Город Эгера | | Лодзинский. | | Уездный город Вондзинь. | | Уездный город Бендзинский. | | Уездный город Рава. | | Уездный город Гавей. | | | | | | | |
|--|-------------------------|--------------------------------|----------------|-------------------------|--------------------------------|----------------|-------------------------|--------------------------------|----------------------------|-------------------------|--------------------------------|----------------|-------------------------|--------------------------------|----------------|--------|----|-----|---------|-----|
| | Число фабрик и заводов. | Сумма произведенной продукции. | Число рабочих. | Число фабрик и заводов. | Сумма произведенной продукции. | Число рабочих. | Число фабрик и заводов. | Сумма произведенной продукции. | Число рабочих. | Число фабрик и заводов. | Сумма произведенной продукции. | Число рабочих. | Число фабрик и заводов. | Сумма произведенной продукции. | Число рабочих. | | | | | |
| 1. Винокурные | — | — | — | — | 137523 | 11 | — | — | 1 | 8200 | 5 | — | — | 13 | 97324 | 66 | | | | |
| 2. Водочные | — | — | — | — | — | — | — | — | — | — | — | — | — | — | — | — | | | | |
| 3. Дистиллерии | 1 | 240000 | 15 | — | — | — | — | — | — | — | — | — | — | — | — | — | | | | |
| 4. Медоваренные | — | 10000 | 10 | — | — | — | — | — | — | — | — | — | — | — | — | — | | | | |
| 5. Пивоваренные | 7 | 982000 | 365 | 1 | 4 | 637 | 129000 | 39 | 3 | 189000 | 72 | 6 | 450000 | 120 | 1 | 58000 | 5 | | | |
| 6. Прессовальных дрожжей | — | — | — | — | — | — | — | — | — | — | — | — | — | — | — | — | — | — | | |
| 7. Боржоушьялы | — | — | — | — | — | — | — | — | — | — | — | — | — | — | — | — | — | — | | |
| 8. Крохмальные | 1 | 28000 | 15 | 1 | 8000 | — | 2500 | 12 | — | — | — | — | — | — | — | — | — | — | | |
| 9. Спичные | — | — | — | — | — | — | — | — | — | — | — | — | — | — | — | — | — | — | | |
| 10. Макареннне | 2 | 85000 | 17 | 1 | 10000 | — | — | — | 1 | 12500 | 6 | 1 | 50000 | 12 | — | — | — | — | | |
| 11. Клеяреннне | — | — | — | — | — | — | 60000 | 34 | — | — | — | 1 | 1650 | — | — | — | — | — | | |
| 12. Маслобоянне | — | — | — | 1 | 1700 | — | 2020 | 4 | — | — | — | 1 | 1360 | — | — | — | — | — | | |
| 13. Свинокопченые | — | — | — | — | — | — | 450000 | 56 | — | — | — | — | — | — | — | — | — | — | | |
| 14. Ясноннне | 1 | 23000 | 22 | — | — | — | 11000 | 7 | 1 | 23300 | 21 | 21 | 206927 | 142 | 1 | 280 | 1 | 2 | 29500 | 35 |
| 15. Смоляные, детерные и свинарнне | — | — | — | — | — | — | — | — | — | — | — | — | — | — | — | — | — | — | — | — |
| 16. Стеклнне | — | 102000 | 170 | — | — | — | — | — | — | — | — | — | — | — | — | — | — | — | — | — |
| 17. Карпичные | — | — | — | — | — | — | — | — | — | — | — | — | — | — | — | — | — | — | — | — |
| 18. Иразонные | 3 | 90000 | 90 | — | — | — | 387000 | 803 | 10 | 12500 | 31 | 14 | 223000 | 300 | 1 | 450 | 2 | 5 | 4100 | 21 |
| 19. Цементные | — | — | — | — | — | — | — | — | — | — | — | — | — | — | — | — | — | — | — | — |
| 20. Известковые | — | — | — | — | — | — | — | — | — | — | — | — | — | — | — | — | — | — | — | — |
| 21. Гипсовые | — | 60000 | 41 | — | — | — | — | — | 1 | 7400 | 17 | — | 89000 | 150 | — | — | — | — | — | — |
| 22. Коствнне | — | — | — | — | — | — | — | — | — | — | — | — | — | — | — | — | — | — | — | — |
| 23. Товарные | — | 30000 | 30 | — | — | — | — | — | — | — | — | — | — | — | — | — | — | — | — | — |
| 24. Стелнне | 13 | 630000 | 799 | — | — | — | — | — | — | — | — | — | — | — | — | — | — | — | — | — |
| 25. Бондарнне | — | 19000 | 21 | 3 | 23750 | — | — | — | — | — | — | — | — | — | — | — | — | — | — | — |
| 26. Мукомольные паровые мельницы | 3 | 50000 | 18 | — | — | — | 150000 | 15 | 1 | 46200 | 13 | 32 | 350000 | 90 | 3 | 22800 | 3 | 42 | 168890 | 71 |
| 27. Мукомольные водяные | — | — | — | — | — | — | 28489 | 30 | 1 | 3600 | 7 | 57 | 200000 | 120 | 32 | 2200 | 3 | 40 | 47200 | 48 |
| 28. Мукомольные ветряные | 18 | 6800 | 30 | 28 | 8000 | — | 65489 | 2457 | — | — | — | — | — | — | — | — | — | — | — | — |
| 29. Паровые пекари | — | — | — | — | — | — | — | — | — | — | — | — | — | — | — | — | — | — | — | — |
| 30. Перевозные | — | — | — | — | — | — | — | — | 1 | 25100 | 12 | 4 | 230000 | 95 | — | — | — | — | — | — |
| 31. Парфюмерные | — | — | — | — | — | — | — | — | — | — | — | — | — | — | — | — | — | — | — | — |
| 32. Целлулоидные | — | — | — | — | — | — | — | — | — | — | — | — | — | — | — | — | — | — | — | — |
| 33. Цинкованннне | — | — | — | — | — | — | — | — | — | — | — | — | — | — | — | — | — | — | — | — |
| 34. Цинкостроительные | — | — | — | — | — | — | — | — | 1 | 520000 | 69 | 2 | 1150000 | 620 | 1 | 800000 | 80 | — | — | — |
| 35. Хмель из пива | — | — | — | — | — | — | — | — | — | — | — | — | — | — | — | — | — | — | — | — |
| 36. Желвадкательные | — | — | — | — | — | — | — | — | — | — | — | — | — | — | — | — | — | — | — | — |
| 37. Чугуностроительные | — | 120000 | 110 | — | — | — | — | — | — | — | — | — | — | — | — | — | — | — | — | — |
| 38. Шпалнне | — | — | — | — | — | — | — | — | — | — | — | — | — | — | — | — | — | — | — | — |
| 39. Шротнне | — | — | — | — | — | — | — | — | — | — | — | — | — | — | — | — | — | — | — | — |
| 40. Машиностроительные | 4 | 272000 | 335 | 1 | 96000 | — | — | — | — | — | — | — | — | — | — | — | — | — | — | — |
| 41. Сахарные | 16 | 185000 | 238 | — | — | — | — | — | — | — | — | — | — | — | — | — | — | — | — | — |
| 42. Кузнечные | — | 9500 | 12 | — | — | — | — | — | — | — | — | — | — | — | — | — | — | — | — | — |
| 43. Граверные | — | — | — | — | — | — | — | — | — | — | — | — | — | — | — | — | — | — | — | — |
| 44. Металлообработочные | — | — | — | — | — | — | — | — | — | — | — | — | — | — | — | — | — | — | — | — |
| 45. Цинковых бляд | — | — | — | — | — | — | — | — | — | — | — | — | — | — | — | — | — | — | — | — |
| 46. Каменноугольные копи | — | — | — | — | — | — | — | — | — | — | — | — | — | — | — | — | — | — | — | — |
| 47. Железные рудники | — | — | — | — | — | — | — | — | — | — | — | — | — | — | — | — | — | — | — | — |
| 48. Копи огнеупорной гашы | — | — | — | — | — | — | — | — | — | — | — | — | — | — | — | — | — | — | — | — |
| 49. Кожевенные | — | — | — | — | — | — | — | — | — | — | — | — | — | — | — | — | — | — | — | — |
| 50. Торфяные | — | 15500 | 20 | — | — | — | 90000 | 20 | 1 | 40000 | 8 | 2 | 750 | 4 | — | — | — | — | — | — |
| 51. Укутные | — | 13000 | 5 | — | — | — | 1300 | 11 | — | — | — | — | — | — | — | — | — | — | — | — |
| 52. Паровые | — | — | — | — | — | — | — | — | — | — | — | — | — | — | — | — | — | — | — | — |
| 53. Сирозаренные | — | — | — | — | — | — | — | — | — | — | — | — | — | — | — | — | — | — | — | — |
| 54. Цикорные | — | — | — | — | — | — | — | — | — | — | — | — | — | — | — | — | — | — | — | — |
| 55. Сухильные солода | — | — | — | — | — | — | — | — | — | — | — | — | — | — | — | — | — | — | — | — |
| 56. Паровые маторные для выдкны ковачетнне | — | — | — | — | — | — | — | — | — | — | — | — | — | — | — | — | — | — | — | — |
| Итого | 88 | 2900800 | 2354 | 18 | 198257 | — | 1529281 | 3493 | 21 | 889600 | 256 | 177 | 33204459 | 24664 | 11 | 49440 | 21 | 125 | 1342084 | 319 |

Наименование фабрик и заводов.

| | Уездный город Чистохольск. | | | Уезд Чистохольский | | | Уездный город Брестня. | | | Город Томанов. | | | Уезд Брестский. | | | Всего въ губерни. | | |
|--|----------------------------|----------------------------|-----------------|-------------------------|----------------------------|-----------------|-------------------------|----------------------------|-----------------|-------------------------|----------------------------|-----------------|-------------------------|----------------------------|-----------------|-------------------------|----------------------------|-----------------|
| | Число фабрик и заводов. | Сумма произ-водства в руб. | Число рабо-чих. | Число фабрик и заводов. | Сумма произ-водства в руб. | Число рабо-чих. | Число фабрик и заводов. | Сумма произ-водства в руб. | Число рабо-чих. | Число фабрик и заводов. | Сумма произ-водства в руб. | Число рабо-чих. | Число фабрик и заводов. | Сумма произ-водства в руб. | Число рабо-чих. | Число фабрик и заводов. | Сумма произ-водства в руб. | Число рабо-чих. |
| О б о ж н ы | | | | | | | | | | | | | | | | | | |
| 1. Винокурные | — | — | — | 5 | 99755 | — | — | — | — | — | — | — | — | — | — | — | — | — |
| 2. Водочные | — | — | — | — | — | — | — | — | — | — | — | — | — | — | — | — | — | — |
| 3. Дистиллерии | — | — | — | — | — | — | — | — | — | — | — | — | — | — | — | — | — | — |
| 4. Медоваренные | 1 | 72000 | 31 | — | 14100 | — | — | — | — | — | — | — | — | — | — | — | — | — |
| 5. Павловаренные | — | — | — | — | — | — | 1 | 65000 | 20 | — | — | — | — | — | — | — | — | — |
| 6. Прессованных дрожжей | — | — | — | — | — | — | — | — | — | — | — | — | — | — | — | — | — | — |
| 7. Бардоусушная | — | — | — | — | — | — | — | — | — | — | — | — | — | — | — | — | — | — |
| 8. Крохмальные | — | — | — | — | — | — | — | — | — | — | — | — | 5 | 30000 | 15 | 11 | 118000 | 84 |
| 9. Сельные | — | — | — | — | — | — | — | — | — | — | — | — | — | — | — | — | — | — |
| 10. Маковаренные | 1 | 20000 | 5 | — | — | — | 1 | 5000 | 4 | — | — | — | — | — | — | — | — | — |
| 11. Клекаренные | 2 | 24000 | 20 | — | — | — | — | — | — | — | — | — | — | — | — | — | — | — |
| 12. Маслобойни | — | — | — | 1 | 1830 | — | 80 | 2 | 5500 | 4 | 5 | 1730 | 6 | 38 | 29980 | 65 | 24 | — |
| 13. Свинокошарные | 1 | 67964 | 35 | 8 | 25214 | — | — | — | 1 | 7200 | 15 | 4 | 228000 | 58 | 58 | 1035325 | 639 | 62 |
| 14. Линолеумные | — | — | — | — | — | — | — | — | — | — | — | — | — | — | — | — | — | — |
| 15. Сельные, детгарные и скандарные | — | — | — | 1 | 5000 | — | — | — | — | — | — | — | — | — | — | — | — | — |
| 16. Стекланные | 1 | 17000 | 42 | 6 | 34000 | 6200 | 17 | 1 | 2500 | 9 | 3 | 100000 | 130 | 96 | 337000 | 1740 | 1631 | — |
| 17. Вязальные | — | — | — | 3 | 8200 | — | — | 1 | 600 | 3 | 1 | 14380 | 300 | 12 | 149480 | 453 | 928 | — |
| 18. Иранские | — | — | — | 1 | 100000 | — | — | — | — | — | — | — | — | — | — | — | — | — |
| 19. Цементные | 1 | 20150 | 12 | 2 | 100220 | — | — | — | — | — | — | — | — | — | — | — | — | — |
| 20. Известковые | — | — | — | — | — | — | — | — | — | — | — | — | — | — | — | — | — | — |
| 21. Гипсовые | — | — | — | — | — | — | — | — | — | — | — | — | — | — | — | — | — | — |
| 22. Кошачьи | — | — | — | — | — | — | — | — | — | — | — | — | — | — | — | — | — | — |
| 23. Товарные | 1 | 6000 | 17 | — | — | — | — | — | — | — | — | — | — | — | — | — | — | — |
| 24. Стеллярные | 1 | 4000 | 8 | — | — | — | — | — | — | — | — | — | — | — | — | — | — | — |
| 25. Бондарные | — | — | — | — | — | — | — | — | — | — | — | — | — | — | — | — | — | — |
| 26. Мукомольная парова меляница | — | — | — | — | — | — | — | — | — | — | — | — | — | — | — | — | — | — |
| 27. Мукомольная водяная | 1 | 300000 | 34 | 34 | 45118 | 620 | 4 | 1 | 4000 | 4 | 4 | 71000 | 33 | 59 | 980890 | 255 | 611 | — |
| 28. Мукомольная ветряная | — | — | — | — | — | 250 | 2 | 1 | 400 | 1 | 35 | 5280 | 39 | 383 | 967708 | 364 | 863 | — |
| 29. Паровая искирия | — | — | — | — | — | — | — | — | — | — | — | — | — | — | — | — | — | — |
| 30. Черезовные | — | — | — | — | — | — | — | — | — | — | — | — | — | — | — | — | — | — |
| 31. Парафиновые | — | — | — | — | — | — | — | — | — | — | — | — | — | — | — | — | — | — |
| 32. Целулоидные | 2 | 62000 | 94 | — | — | — | — | — | — | — | — | — | — | — | — | — | — | — |
| 33. Цинкоизвальные | — | — | — | — | — | — | — | — | — | — | — | — | — | — | — | — | — | — |
| 34. Цинкпрокатные | — | — | — | — | — | — | — | — | — | — | — | — | — | — | — | — | — | — |
| 35. Напайный шп. цинка | — | — | — | — | — | — | — | — | — | — | — | — | — | — | — | — | — | — |
| 36. Железодобывательные | — | — | — | — | — | — | — | — | — | — | — | — | — | — | — | — | — | — |
| 37. Чугунолитейные | 2 | 170000 | 237 | 2 | 63572 | — | — | 1 | 8000 | 12 | — | — | — | — | — | — | — | — |
| 38. Литейные | — | — | — | — | — | — | — | — | — | — | — | — | — | — | — | — | — | — |
| 39. Прокатные | — | — | — | — | — | — | — | — | — | — | — | — | — | — | — | — | — | — |
| 40. Машиностроительные | — | — | — | — | — | — | — | — | — | — | — | — | — | — | — | — | — | — |
| 41. Слесарные | 1 | 8000 | 26 | — | — | — | — | — | 4 | 20500 | 35 | — | — | — | — | — | — | — |
| 42. Кузнечные | — | — | — | — | — | — | — | — | — | — | — | — | — | — | — | — | — | — |
| 43. Углеродные | — | — | — | — | — | — | — | — | — | — | — | — | — | — | — | — | — | — |
| 44. Металлических изданий | 2 | 36000 | 76 | 2 | 17500 | — | — | — | — | — | — | — | — | — | — | — | — | — |
| 45. Цинковых областей | — | — | — | — | — | — | — | — | — | — | — | — | — | — | — | — | — | — |
| 46. Классификация коши | — | — | — | — | — | — | — | — | — | — | — | — | — | — | — | — | — | — |
| 47. Железные рудники | — | — | — | 30 | 488611 | — | — | — | — | — | — | — | — | — | — | — | — | — |
| 48. Коши огнеупорной глины | — | — | — | — | — | — | — | — | — | — | — | — | — | — | — | — | — | — |
| 49. Ковшеные | — | — | — | 2 | 61100 | — | — | — | 4 | 24000 | 21 | 6 | 4700 | 12 | 25 | 318900 | 126 | 28 |
| 50. Топфанные | — | — | — | — | — | — | — | — | — | — | — | — | — | — | — | — | — | — |
| 51. Углеродные | — | — | — | 1 | 600 | — | — | — | — | — | — | — | — | — | — | — | — | — |
| 52. Картофельные | — | — | — | — | — | — | — | — | — | — | — | — | — | — | — | — | — | — |
| 53. Сапропериные | — | — | — | — | — | — | — | — | — | — | — | — | — | — | — | — | — | — |
| 54. Царковые | — | — | — | — | — | — | — | — | — | — | — | — | — | — | — | — | — | — |
| 55. Сушильная солада | — | — | — | 1 | 528 | — | — | — | — | — | — | — | — | — | — | — | — | — |
| 56. Паровая мастерская для выделки коньяков. изданий | — | — | — | 1 | 1500 | — | — | — | — | — | — | — | — | — | — | — | — | — |
| Итого | 17 | 767714 | 627 | 92 | 1071680 | 7150 | 26 | 18 | 142700 | 128 | 90 | 997140 | 741 | 1284 | 47146581 | 36991 | | |

| Year | Month | Day | Particulars | Debit | Credit | Balance |
|------|-------|-----|-------------|-------|--------|---------|
| 1880 | Jan | 1 | To Balance | | | 100.00 |
| 1880 | Jan | 2 | By Cash | | 50.00 | 150.00 |
| 1880 | Jan | 3 | To Cash | 20.00 | | 130.00 |
| 1880 | Jan | 4 | By Cash | | 30.00 | 160.00 |
| 1880 | Jan | 5 | To Cash | 10.00 | | 150.00 |
| 1880 | Jan | 6 | By Cash | | 40.00 | 190.00 |
| 1880 | Jan | 7 | To Cash | 15.00 | | 175.00 |
| 1880 | Jan | 8 | By Cash | | 25.00 | 200.00 |
| 1880 | Jan | 9 | To Cash | 5.00 | | 195.00 |
| 1880 | Jan | 10 | By Cash | | 15.00 | 210.00 |
| 1880 | Jan | 11 | To Cash | 12.00 | | 198.00 |
| 1880 | Jan | 12 | By Cash | | 18.00 | 216.00 |
| 1880 | Jan | 13 | To Cash | 8.00 | | 208.00 |
| 1880 | Jan | 14 | By Cash | | 12.00 | 220.00 |
| 1880 | Jan | 15 | To Cash | 6.00 | | 214.00 |
| 1880 | Jan | 16 | By Cash | | 10.00 | 224.00 |
| 1880 | Jan | 17 | To Cash | 4.00 | | 220.00 |
| 1880 | Jan | 18 | By Cash | | 8.00 | 228.00 |
| 1880 | Jan | 19 | To Cash | 3.00 | | 225.00 |
| 1880 | Jan | 20 | By Cash | | 7.00 | 232.00 |
| 1880 | Jan | 21 | To Cash | 2.00 | | 230.00 |
| 1880 | Jan | 22 | By Cash | | 6.00 | 236.00 |
| 1880 | Jan | 23 | To Cash | 1.00 | | 235.00 |
| 1880 | Jan | 24 | By Cash | | 5.00 | 240.00 |
| 1880 | Jan | 25 | To Cash | 0.50 | | 239.50 |
| 1880 | Jan | 26 | By Cash | | 4.50 | 244.00 |
| 1880 | Jan | 27 | To Cash | 0.20 | | 243.80 |
| 1880 | Jan | 28 | By Cash | | 3.80 | 247.60 |
| 1880 | Jan | 29 | To Cash | 0.10 | | 247.50 |
| 1880 | Jan | 30 | By Cash | | 3.50 | 251.00 |
| 1880 | Feb | 1 | To Cash | 0.50 | | 250.50 |
| 1880 | Feb | 2 | By Cash | | 3.00 | 247.50 |
| 1880 | Feb | 3 | To Cash | 0.20 | | 247.30 |
| 1880 | Feb | 4 | By Cash | | 2.50 | 244.80 |
| 1880 | Feb | 5 | To Cash | 0.10 | | 244.70 |
| 1880 | Feb | 6 | By Cash | | 2.00 | 242.70 |
| 1880 | Feb | 7 | To Cash | 0.05 | | 242.65 |
| 1880 | Feb | 8 | By Cash | | 1.50 | 241.15 |
| 1880 | Feb | 9 | To Cash | 0.02 | | 241.13 |
| 1880 | Feb | 10 | By Cash | | 1.00 | 240.13 |
| 1880 | Feb | 11 | To Cash | 0.01 | | 240.12 |
| 1880 | Feb | 12 | By Cash | | 0.50 | 239.62 |
| 1880 | Feb | 13 | To Cash | 0.00 | | 239.62 |
| 1880 | Feb | 14 | By Cash | | 0.20 | 239.42 |
| 1880 | Feb | 15 | To Cash | 0.00 | | 239.42 |
| 1880 | Feb | 16 | By Cash | | 0.10 | 239.32 |
| 1880 | Feb | 17 | To Cash | 0.00 | | 239.32 |
| 1880 | Feb | 18 | By Cash | | 0.05 | 239.27 |
| 1880 | Feb | 19 | To Cash | 0.00 | | 239.27 |
| 1880 | Feb | 20 | By Cash | | 0.02 | 239.25 |
| 1880 | Feb | 21 | To Cash | 0.00 | | 239.25 |
| 1880 | Feb | 22 | By Cash | | 0.01 | 239.24 |
| 1880 | Feb | 23 | To Cash | 0.00 | | 239.24 |
| 1880 | Feb | 24 | By Cash | | 0.00 | 239.24 |
| 1880 | Feb | 25 | To Cash | 0.00 | | 239.24 |
| 1880 | Feb | 26 | By Cash | | 0.00 | 239.24 |
| 1880 | Feb | 27 | To Cash | 0.00 | | 239.24 |
| 1880 | Feb | 28 | By Cash | | 0.00 | 239.24 |
| 1880 | Feb | 29 | To Cash | 0.00 | | 239.24 |
| 1880 | Feb | 30 | By Cash | | 0.00 | 239.24 |
| 1880 | Mar | 1 | To Cash | 0.00 | | 239.24 |
| 1880 | Mar | 2 | By Cash | | 0.00 | 239.24 |
| 1880 | Mar | 3 | To Cash | 0.00 | | 239.24 |
| 1880 | Mar | 4 | By Cash | | 0.00 | 239.24 |
| 1880 | Mar | 5 | To Cash | 0.00 | | 239.24 |
| 1880 | Mar | 6 | By Cash | | 0.00 | 239.24 |
| 1880 | Mar | 7 | To Cash | 0.00 | | 239.24 |
| 1880 | Mar | 8 | By Cash | | 0.00 | 239.24 |
| 1880 | Mar | 9 | To Cash | 0.00 | | 239.24 |
| 1880 | Mar | 10 | By Cash | | 0.00 | 239.24 |
| 1880 | Mar | 11 | To Cash | 0.00 | | 239.24 |
| 1880 | Mar | 12 | By Cash | | 0.00 | 239.24 |
| 1880 | Mar | 13 | To Cash | 0.00 | | 239.24 |
| 1880 | Mar | 14 | By Cash | | 0.00 | 239.24 |
| 1880 | Mar | 15 | To Cash | 0.00 | | 239.24 |
| 1880 | Mar | 16 | By Cash | | 0.00 | 239.24 |
| 1880 | Mar | 17 | To Cash | 0.00 | | 239.24 |
| 1880 | Mar | 18 | By Cash | | 0.00 | 239.24 |
| 1880 | Mar | 19 | To Cash | 0.00 | | 239.24 |
| 1880 | Mar | 20 | By Cash | | 0.00 | 239.24 |
| 1880 | Mar | 21 | To Cash | 0.00 | | 239.24 |
| 1880 | Mar | 22 | By Cash | | 0.00 | 239.24 |
| 1880 | Mar | 23 | To Cash | 0.00 | | 239.24 |
| 1880 | Mar | 24 | By Cash | | 0.00 | 239.24 |
| 1880 | Mar | 25 | To Cash | 0.00 | | 239.24 |
| 1880 | Mar | 26 | By Cash | | 0.00 | 239.24 |
| 1880 | Mar | 27 | To Cash | 0.00 | | 239.24 |
| 1880 | Mar | 28 | By Cash | | 0.00 | 239.24 |
| 1880 | Mar | 29 | To Cash | 0.00 | | 239.24 |
| 1880 | Mar | 30 | By Cash | | 0.00 | 239.24 |
| 1880 | Mar | 31 | To Cash | 0.00 | | 239.24 |
| 1880 | Apr | 1 | By Cash | | 0.00 | 239.24 |

Вѣдомость № 3^а.

**О движеніи постояннаго и непостояннаго
населенія**

ПЕТРОКОВСКОЙ ГУБЕРНІИ

въ 1897 году.

| Города и уезды. | Число браковъ | | Законнорожденныхъ | | | | | | | | | | | | Незаконнорожденныхъ | | | | | | | | | | | | Число умершихъ | | Число переименныхъ. | Число писемныхъ. | Прибыль на убогъ. |
|-----------------------------|---|---|--------------------------------------|-------|-------|-------|--------|-------|--|--------|-------|-----|--------|-----|---------------------|--------|------|-----|--------|------|--------|--------|-------|-------|--------|-------|----------------|--------|---------------------|------------------|-------------------|
| | Средн. число вступившаго въ бракъ лица. | Средн. число вступившаго въ бракъ лица. | Среди жителей постоянного населенія. | | | | | | Среди жителей непостояннаго населенія. | | | | | | Всего. | | | | | | Всего. | | | | | | м. | ж. | | | |
| | | | м. | | ж. | | Итого. | | м. | | ж. | | Итого. | | м. | | ж. | | Итого. | | м. | | ж. | | Итого. | | | | | | |
| | | | м. | ж. | м. | ж. | Итого. | м. | ж. | Итого. | м. | ж. | Итого. | м. | ж. | Итого. | м. | ж. | Итого. | м. | ж. | Итого. | м. | ж. | Итого. | | | | | | |
| Г. Петровск | 194 | 103 | 297 | 301 | 260 | 561 | 257 | 244 | 501 | 558 | 504 | 4 | 3 | 7 | 15 | 14 | 29 | 19 | 17 | 36 | 577 | 521 | 1098 | 315 | 284 | 599 | 1594 | 1087 | + 406 | | |
| „ по посадам | 69 | 40 | 109 | 253 | 235 | 488 | 99 | 68 | 167 | 552 | 303 | 4 | 4 | 8 | 6 | 2 | 29 | 4 | 6 | 10 | 356 | 309 | 665 | 120 | 111 | 231 | 713 | 393 | + 754 | | |
| „ по селамъ | 578 | 246 | 824 | 1916 | 1843 | 3759 | 372 | 371 | 743 | 2288 | 2014 | 1 | 1 | 2 | 9 | 4 | 69 | 75 | 144 | 2357 | 2289 | 4646 | 1173 | 1128 | 2301 | 4463 | 5138 | + 1670 | | | |
| Г. Новоарханск | 32 | 83 | 115 | 190 | 176 | 366 | 146 | 122 | 268 | 336 | 298 | 6 | 3 | 9 | 7 | 4 | 11 | 13 | 7 | 26 | 349 | 305 | 654 | 117 | 110 | 227 | 1033 | 1133 | + 330 | | |
| „ по посадам | 50 | 40 | 90 | 135 | 96 | 231 | 31 | 40 | 71 | 106 | 136 | 1 | 1 | 2 | - | 1 | 1 | 2 | 2 | 6 | 167 | 138 | 305 | 60 | 58 | 118 | 63 | 143 | + 128 | | |
| „ по селамъ | 690 | 239 | 929 | 2141 | 2093 | 4234 | 446 | 432 | 878 | 2587 | 2523 | 19 | 17 | 36 | 18 | 22 | 40 | 67 | 69 | 136 | 2654 | 2594 | 5248 | 1453 | 1480 | 2933 | 3417 | 4486 | + 1237 | | |
| Г. Чистосельск | 148 | 311 | 459 | 641 | 408 | 869 | 599 | 480 | 1079 | 1060 | 888 | 8 | 8 | 18 | 55 | 53 | 108 | 65 | 61 | 126 | 1125 | 949 | 2074 | 664 | 588 | 1252 | 1576 | 833 | + 1565 | | |
| „ по посадам | 59 | 51 | 110 | 220 | 217 | 437 | 63 | 33 | 96 | 329 | 250 | 1 | 1 | - | - | 1 | 1 | 1 | 1 | 1 | 289 | 251 | 540 | 184 | 131 | 315 | 365 | 366 | + 186 | | |
| „ по селамъ | 658 | 235 | 893 | 2007 | 2000 | 4016 | 338 | 309 | 647 | 2345 | 2158 | 19 | 17 | 36 | 16 | 16 | 31 | 64 | 61 | 115 | 2399 | 2379 | 4778 | 1390 | 1301 | 2691 | 4021 | 3725 | + 353 | | |
| Г. Дельновъ | 70 | 51 | 121 | 179 | 175 | 354 | 181 | 194 | 375 | 360 | 369 | 3 | 2 | 5 | 8 | 10 | 18 | 11 | 12 | 23 | 371 | 381 | 752 | 260 | 245 | 505 | 3696 | 1661 | + 2232 | | |
| „ по посадам | 122 | 77 | 199 | 342 | 346 | 688 | 228 | 251 | 479 | 570 | 597 | 4 | 4 | 8 | 6 | 7 | 13 | 10 | 11 | 21 | 330 | 698 | 1128 | 261 | 251 | 512 | 1084 | 706 | + 1094 | | |
| „ по селамъ | 841 | 831 | 1672 | 2663 | 2562 | 5226 | 1621 | 1770 | 3391 | 4294 | 4333 | 35 | 49 | 94 | 71 | 68 | 129 | 116 | 117 | 232 | 4100 | 4450 | 8550 | 2514 | 2425 | 4939 | 27843 | 18896 | + 12868 | | |
| Г. Ласскъ | 36 | 27 | 63 | 79 | 68 | 147 | 52 | 22 | 74 | 131 | 90 | 1 | 1 | - | - | - | - | - | - | 1 | 132 | 90 | 222 | 40 | 30 | 70 | 227 | 242 | + 137 | | |
| „ по посадам | 74 | 24 | 98 | 142 | 144 | 286 | 35 | 18 | 53 | 177 | 162 | - | - | - | - | - | - | - | - | 4 | 181 | 162 | 343 | 91 | 80 | 171 | 392 | 333 | + 230 | | |
| „ по селамъ | 451 | 199 | 650 | 1424 | 1370 | 2794 | 341 | 312 | 653 | 1765 | 1682 | 38 | 38 | 76 | 18 | 20 | 38 | 56 | 58 | 114 | 1821 | 1740 | 3561 | 924 | 904 | 1828 | 3295 | 2631 | + 1715 | | |
| „ по селамъ | 107 | 146 | 253 | 350 | 329 | 679 | 245 | 227 | 472 | 595 | 556 | 17 | 1 | 8 | 12 | 10 | 22 | 19 | 11 | 26 | 614 | 567 | 1181 | 266 | 263 | 529 | 1231 | 699 | + 1288 | | |
| Г. Доль | 644 | 1965 | 2609 | 1822 | 1852 | 3675 | 3790 | 3714 | 7504 | 5613 | 5566 | 183 | 63 | 120 | 187 | 176 | 363 | 250 | 239 | 489 | 5862 | 5895 | 11658 | 3663 | 3583 | 7246 | 82489 | 29631 | + 57280 | | |
| „ по посадам | 86 | 71 | 157 | 311 | 305 | 616 | 103 | 70 | 176 | 417 | 375 | 12 | 2 | 4 | 4 | 6 | 10 | 6 | 8 | 14 | 423 | 383 | 806 | 176 | 170 | 346 | 983 | 897 | + 548 | | |
| „ по селамъ | 414 | 391 | 805 | 1512 | 1579 | 3091 | 1154 | 1190 | 2344 | 2666 | 2769 | 269 | 27 | 38 | 38 | 42 | 80 | 62 | 69 | 131 | 3728 | 2838 | 5566 | 1520 | 1530 | 3050 | 7702 | 6689 | + 2553 | | |
| „ по селамъ | 39 | 87 | 93 | 171 | 158 | 329 | 69 | 69 | 138 | 240 | 224 | 3 | 3 | 5 | 1 | 2 | 3 | 3 | 5 | 8 | 243 | 4 | 229 | 472 | 141 | 131 | 272 | 658 | 633 | + 223 | |
| Г. Бразновъ | 55 | 29 | 84 | 128 | 98 | 219 | 35 | 20 | 55 | 168 | 116 | - | - | - | - | - | - | - | - | 1 | 158 | 116 | 274 | 44 | 39 | 103 | 809 | 533 | + 498 | | |
| „ по посадам | 36 | 39 | 65 | 106 | 128 | 234 | 44 | 42 | 86 | 210 | 170 | 3 | 3 | 5 | 2 | 1 | 3 | 4 | 4 | 8 | 214 | 174 | 388 | 74 | 80 | 160 | 401 | 382 | + 246 | | |
| „ по селамъ | 245 | 183 | 428 | 616 | 387 | 1963 | 353 | 318 | 670 | 1271 | 1392 | 38 | 14 | 32 | 10 | 11 | 21 | 28 | 25 | 53 | 1299 | 1327 | 2626 | 558 | 578 | 1136 | 4267 | 3328 | + 429 | | |
| „ по селамъ | 102 | 94 | 196 | 161 | 151 | 312 | 262 | 189 | 451 | 423 | 340 | 7 | 4 | 9 | 11 | 14 | 25 | 15 | 19 | 34 | 438 | 359 | 797 | 237 | 191 | 428 | 7598 | 7745 | + 132 | | |
| Г. Пель | 42 | 42 | 84 | 151 | 111 | 262 | 84 | 98 | 112 | 97 | 115 | 6 | 5 | 6 | 11 | 6 | 11 | 17 | 118 | 108 | 226 | 103 | 79 | 182 | 309 | 873 | 780 | + 259 | | | |
| „ по посадам | 43 | 13 | 56 | 83 | 74 | 157 | 41 | 32 | 63 | 124 | 96 | 2 | 2 | 2 | 4 | 4 | 8 | 12 | 123 | 146 | 104 | 232 | 71 | 59 | 130 | 874 | 828 | + 148 | | | |
| „ по селамъ | 302 | 168 | 470 | 1040 | 958 | 1998 | 357 | 363 | 720 | 1307 | 1321 | 296 | 28 | 74 | 33 | 20 | 53 | 69 | 58 | 127 | 1268 | 1379 | 2845 | 726 | 695 | 1421 | 3023 | 3179 | + 1277 | | |
| Итого по городамъ | 1468 | 2908 | 4376 | 3895 | 3724 | 7619 | 5691 | 5324 | 11015 | 9586 | 9048 | 180 | 93 | 194 | 301 | 289 | 500 | 402 | 382 | 784 | 9988 | 9430 | 19418 | 5870 | 5543 | 11413 | 101179 | 44874 | + 64310 | | |
| „ по посадамъ | 499 | 345 | 844 | 1652 | 1545 | 3197 | 647 | 544 | 1191 | 2299 | 2089 | 40 | 20 | 86 | 17 | 20 | 37 | 33 | 40 | 93 | 2332 | 2129 | 4461 | 987 | 946 | 1933 | 4908 | 4133 | + 3304 | | |
| „ по селамъ | 4179 | 2492 | 6671 | 13619 | 13402 | 27021 | 4984 | 5062 | 10046 | 18603 | 18464 | 236 | 210 | 606 | 225 | 222 | 447 | 521 | 532 | 1053 | 19124 | 18996 | 38129 | 10058 | 10050 | 20108 | 58031 | 49726 | + 26317 | | |
| Всего по губерніи | 6146 | 5745 | 11891 | 19106 | 18671 | 37837 | 11322 | 10930 | 22252 | 20488 | 20601 | 603 | 423 | 826 | 543 | 531 | 1074 | 956 | 954 | 1916 | 31444 | 30555 | 61999 | 16915 | 16539 | 33454 | 164119 | 68733 | + 93931 | | |

1894
1913
1914
1915
1916
1917
1918
1919
1920
1921
1922
1923
1924
1925
1926
1927
1928
1929
1930
1931
1932
1933
1934
1935
1936
1937
1938
1939
1940
1941
1942
1943
1944
1945
1946
1947
1948
1949
1950
1951
1952
1953
1954
1955
1956
1957
1958
1959
1960
1961
1962
1963
1964
1965
1966
1967
1968
1969
1970
1971
1972
1973
1974
1975
1976
1977
1978
1979
1980
1981
1982
1983
1984
1985
1986
1987
1988
1989
1990
1991
1992
1993
1994
1995
1996
1997
1998
1999
2000
2001
2002
2003
2004
2005
2006
2007
2008
2009
2010
2011
2012
2013
2014
2015
2016
2017
2018
2019
2020
2021
2022
2023
2024
2025
2026
2027
2028
2029
2030
2031
2032
2033
2034
2035
2036
2037
2038
2039
2040
2041
2042
2043
2044
2045
2046
2047
2048
2049
2050
2051
2052
2053
2054
2055
2056
2057
2058
2059
2060
2061
2062
2063
2064
2065
2066
2067
2068
2069
2070
2071
2072
2073
2074
2075
2076
2077
2078
2079
2080
2081
2082
2083
2084
2085
2086
2087
2088
2089
2090
2091
2092
2093
2094
2095
2096
2097
2098
2099
2100

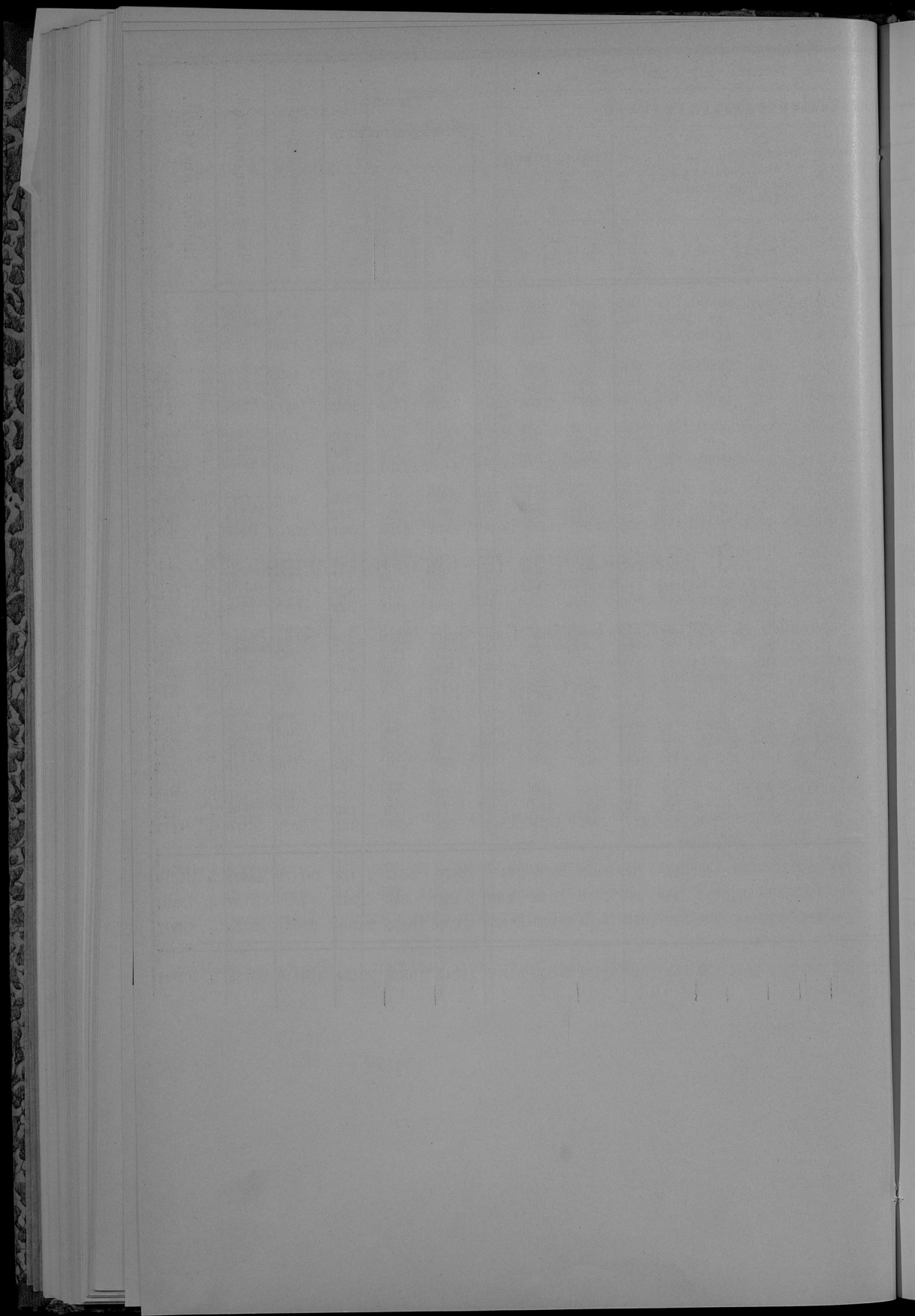

**О движеніи постоянного населенія
въ петроковской губерніи
за 1897 годъ.**

Города и уезды.

| | Число лиц, занесенных в книги постоянного населения к концу отчетного года. | | | Изъ этого числа к концу Января находилось въ отлучкахъ. | | | | | | | | | | | | Состояло на лицъ въ кону отчетнаго года. | | | | | | |
|--------------------------|---|---------|---------|---|-------|--------|-------------|------|--------------|-----|---------------|--------|------|----------|--------|--|-------|--------|--------|--------|--------|-------|
| | м. | ж. | Итого. | Въ другихъ мѣстностяхъ края. | | | Въ Имперіи. | | За границей. | | Неявивше гдѣ. | | | Въ сего. | | | м. | ж. | Итого. | | | |
| | | | | м. | ж. | Итого. | м. | ж. | Итого. | м. | ж. | Итого. | м. | ж. | Итого. | | | | | | | |
| | | | | | | | | | | | | | | | | Въ военный походъ. | | | | | | |
| <i>Г. Петровскъ</i> | 11064 | 12934 | 23998 | 281 | 739 | 904 | 1643 | 101 | 337 | 8 | 12 | 232 | 190 | 422 | 1362 | 1443 | 2805 | 9702 | 11491 | 21193 | | |
| <i>но поселямъ</i> | 7728 | 7736 | 15464 | 138 | 976 | 918 | 1893 | 23 | 29 | 2 | 4 | 63 | 85 | 148 | 1201 | 1034 | 2235 | 6377 | 6702 | 13229 | | |
| <i>но селамъ</i> | 68622 | 70521 | 139143 | 1550 | 11206 | 11179 | 22385 | 1481 | 1457 | 27 | 31 | 369 | 394 | 765 | 14634 | 13039 | 27673 | 53988 | 57482 | 111470 | | |
| <i>Г. Новгородскій</i> | 5619 | 5725 | 11344 | 74 | 165 | 128 | 293 | 24 | 13 | 2 | 3 | 5 | 14 | 8 | 22 | 279 | 152 | 431 | 5340 | 5573 | 10913 | |
| <i>но поселямъ</i> | 4366 | 5310 | 10276 | 91 | 1041 | 711 | 1732 | 12 | 11 | 12 | 10 | 22 | 29 | 15 | 44 | 1185 | 747 | 1932 | 3781 | 4563 | 8344 | |
| <i>но селамъ</i> | 63999 | 66438 | 130938 | 1668 | 9684 | 8363 | 18347 | 574 | 560 | 18 | 32 | 50 | 258 | 375 | 533 | 12102 | 9430 | 21332 | 51858 | 57008 | 108866 | |
| <i>Г. Чесновскій</i> | 13671 | 13633 | 26306 | 193 | 112 | 99 | 211 | 17 | 15 | 12 | 9 | 21 | 163 | 51 | 214 | 497 | 174 | 671 | 12174 | 12461 | 25635 | |
| <i>но поселямъ</i> | 8104 | 8191 | 16295 | 199 | 970 | 1049 | 2019 | 31 | 29 | 12 | 3 | 45 | 67 | 33 | 139 | 1339 | 1131 | 2440 | 6765 | 7090 | 13855 | |
| <i>но селамъ</i> | 66608 | 67222 | 133930 | 1092 | 7513 | 6086 | 19562 | 274 | 215 | 19 | 39 | 85 | 184 | 150 | 139 | 289 | 491 | 6925 | 15716 | 46847 | 50697 | 97344 |
| <i>Г. Гдовскій</i> | 5456 | 5490 | 10946 | 79 | 321 | 335 | 696 | 8 | 6 | 13 | 10 | 28 | 37 | 20 | 47 | 493 | 271 | 864 | 4963 | 5119 | 10182 | |
| <i>но поселямъ</i> | 19028 | 10310 | 20338 | 115 | 671 | 566 | 1237 | 16 | 15 | 18 | 23 | 71 | 182 | 188 | 340 | 1032 | 762 | 1794 | 8096 | 8548 | 18544 | |
| <i>но селамъ</i> | 63389 | 65098 | 128687 | 1107 | 6007 | 4821 | 9918 | 138 | 73 | 30 | 66 | 146 | 283 | 315 | 634 | 6711 | 5275 | 11986 | 50878 | 59823 | 116701 | |
| <i>Г. Ляскъ</i> | 3661 | 3218 | 6279 | 41 | 1092 | 1010 | 2082 | 7 | 5 | — | — | — | — | 46 | 19 | 65 | 1140 | 1034 | 2180 | 1915 | 2184 | 4099 |
| <i>но поселямъ</i> | 4906 | 5802 | 9907 | 125 | 1495 | 1445 | 2940 | 10 | 13 | 15 | 10 | 25 | 83 | 66 | 149 | 1728 | 1534 | 3262 | 3177 | 3468 | 6645 | |
| <i>но селамъ</i> | 49512 | 50193 | 99705 | 1306 | 11684 | 11157 | 22341 | 522 | 481 | 104 | 148 | 288 | 440 | 512 | 952 | 14086 | 12988 | 26334 | 33420 | 37895 | 73321 | |
| <i>гор. Пабянице</i> | 8310 | 8802 | 17112 | 156 | 516 | 318 | 854 | 84 | 70 | 15 | 20 | 45 | 110 | 115 | 225 | 891 | 523 | 1414 | 7419 | 8279 | 15698 | |
| <i>Г. Лодзь</i> | 42937 | 44480 | 87117 | 697 | 1697 | 792 | 2489 | 392 | 306 | 31 | 29 | 80 | 432 | 330 | 622 | 3209 | 1527 | 4626 | 39968 | 43123 | 83491 | |
| <i>но поселямъ</i> | 10286 | 10135 | 20521 | 206 | 1838 | 1688 | 3526 | 471 | 430 | 9 | 5 | 14 | 77 | 73 | 150 | 3901 | 2186 | 4787 | 7785 | 7949 | 15734 | |
| <i>но селамъ</i> | 46990 | 48395 | 95385 | 1192 | 7632 | 7811 | 15443 | 439 | 410 | 19 | 50 | 99 | 242 | 210 | 432 | 9754 | 8481 | 18025 | 37436 | 39914 | 77350 | |
| <i>гор. Зьеръ</i> | 7320 | 8088 | 15698 | 229 | 710 | 594 | 1214 | 305 | 490 | 3 | 1 | 4 | 70 | 72 | 142 | 1308 | 1067 | 2376 | 6212 | 7021 | 13833 | |
| <i>Г. Прованскій</i> | 4517 | 4625 | 9142 | 64 | 1292 | 490 | 1782 | 31 | 13 | 1 | 4 | 5 | 30 | 12 | 42 | 1418 | 518 | 1936 | 3099 | 4107 | 7306 | |
| <i>но поселямъ</i> | 5034 | 5897 | 11536 | 133 | 1289 | 1184 | 2474 | 23 | 23 | 1 | 9 | 29 | 35 | 34 | 66 | 1482 | 1259 | 2738 | 4457 | 4641 | 9098 | |
| <i>но селамъ</i> | 37041 | 38123 | 75166 | 1054 | 8021 | 9051 | 17072 | 691 | 771 | 17 | 5 | 4 | 9 | 215 | 308 | 423 | 9986 | 10034 | 20200 | 27055 | 28091 | 55146 |
| <i>гор. Томашовъ</i> | 6557 | 6830 | 13387 | 311 | 1238 | 1391 | 2029 | 138 | 227 | 16 | 7 | 37 | 104 | 37 | 25 | 62 | 1611 | 1080 | 3291 | 4946 | 5150 | 10096 |
| <i>Г. Ровъ</i> | 3212 | 3791 | 7103 | 62 | 649 | 210 | 859 | — | — | 4 | 7 | 11 | 40 | 4 | 44 | 755 | 221 | 976 | 2557 | 3570 | 6197 | |
| <i>но поселямъ</i> | 3224 | 4069 | 8923 | 114 | 663 | 544 | 1207 | 23 | 25 | — | — | — | 30 | 18 | 48 | 830 | 587 | 1417 | 3904 | 3512 | 6906 | |
| <i>но селамъ</i> | 33154 | 34331 | 67485 | 998 | 7004 | 7217 | 14221 | 339 | 349 | 5 | — | 5 | 173 | 141 | 314 | 8516 | 7707 | 16223 | 24638 | 29624 | 51292 | |
| <i>Итого</i> | 110724 | 117618 | 228342 | 1998 | 8591 | 8181 | 14712 | 1107 | 1481 | 302 | 132 | 324 | 1201 | 746 | 1947 | 13029 | 8540 | 21669 | 97695 | 100078 | 206775 | |
| <i>но поселямъ</i> | 55980 | 56680 | 112660 | 1121 | 8943 | 6105 | 17048 | 909 | 968 | 20 | 62 | 201 | 556 | 502 | 1953 | 11338 | 9237 | 20565 | 44612 | 47443 | 92673 | |
| <i>но селамъ</i> | 418906 | 430322 | 849229 | 9867 | 67904 | 65885 | 133789 | 4455 | 4296 | 383 | 412 | 830 | 2136 | 2196 | 4332 | 84780 | 72789 | 157569 | 334126 | 357534 | 691660 | |
| <i>Всего по губерніи</i> | 985610 | 1046621 | 1190231 | 12936 | 85378 | 80171 | 165549 | 6171 | 6347 | 609 | 606 | 1355 | 3393 | 3444 | 7337 | 109177 | 90596 | 199743 | 476433 | 514055 | 990488 | |

STATE OF CALIFORNIA
DEPARTMENT OF REVENUE

| PROPERTY TAX | | SALES TAX | | INCOME TAX | | CORPORATE TAX | | Estate Tax | | Other Taxes | |
|--------------|--------|-----------|--------|------------|--------|---------------|--------|------------|--------|-------------|--------|
| Year | Amount | Year | Amount | Year | Amount | Year | Amount | Year | Amount | Year | Amount |
| 1970 | 1000 | 1970 | 2000 | 1970 | 3000 | 1970 | 4000 | 1970 | 5000 | 1970 | 6000 |
| 1971 | 1100 | 1971 | 2200 | 1971 | 3300 | 1971 | 4500 | 1971 | 5500 | 1971 | 6500 |
| 1972 | 1200 | 1972 | 2400 | 1972 | 3600 | 1972 | 5000 | 1972 | 6000 | 1972 | 7000 |
| 1973 | 1300 | 1973 | 2600 | 1973 | 3900 | 1973 | 6000 | 1973 | 7000 | 1973 | 8000 |
| 1974 | 1400 | 1974 | 2800 | 1974 | 4200 | 1974 | 7500 | 1974 | 8500 | 1974 | 9500 |
| 1975 | 1500 | 1975 | 3000 | 1975 | 4500 | 1975 | 9000 | 1975 | 10000 | 1975 | 11000 |
| 1976 | 1600 | 1976 | 3200 | 1976 | 4800 | 1976 | 10500 | 1976 | 11500 | 1976 | 12500 |
| 1977 | 1700 | 1977 | 3400 | 1977 | 5100 | 1977 | 12000 | 1977 | 12500 | 1977 | 13500 |
| 1978 | 1800 | 1978 | 3600 | 1978 | 5400 | 1978 | 13500 | 1978 | 13500 | 1978 | 14500 |
| 1979 | 1900 | 1979 | 3800 | 1979 | 5700 | 1979 | 15000 | 1979 | 14500 | 1979 | 15500 |
| 1980 | 2000 | 1980 | 4000 | 1980 | 6000 | 1980 | 16500 | 1980 | 15500 | 1980 | 16500 |
| 1981 | 2100 | 1981 | 4200 | 1981 | 6300 | 1981 | 18000 | 1981 | 16500 | 1981 | 17500 |
| 1982 | 2200 | 1982 | 4400 | 1982 | 6600 | 1982 | 19500 | 1982 | 17500 | 1982 | 18500 |
| 1983 | 2300 | 1983 | 4600 | 1983 | 6900 | 1983 | 21000 | 1983 | 18500 | 1983 | 19500 |
| 1984 | 2400 | 1984 | 4800 | 1984 | 7200 | 1984 | 22500 | 1984 | 19500 | 1984 | 20500 |
| 1985 | 2500 | 1985 | 5000 | 1985 | 7500 | 1985 | 24000 | 1985 | 20500 | 1985 | 21500 |
| 1986 | 2600 | 1986 | 5200 | 1986 | 7800 | 1986 | 25500 | 1986 | 21500 | 1986 | 22500 |
| 1987 | 2700 | 1987 | 5400 | 1987 | 8100 | 1987 | 27000 | 1987 | 22500 | 1987 | 23500 |
| 1988 | 2800 | 1988 | 5600 | 1988 | 8400 | 1988 | 28500 | 1988 | 23500 | 1988 | 24500 |
| 1989 | 2900 | 1989 | 5800 | 1989 | 8700 | 1989 | 30000 | 1989 | 24500 | 1989 | 25500 |
| 1990 | 3000 | 1990 | 6000 | 1990 | 9000 | 1990 | 31500 | 1990 | 25500 | 1990 | 26500 |
| 1991 | 3100 | 1991 | 6200 | 1991 | 9300 | 1991 | 33000 | 1991 | 26500 | 1991 | 27500 |
| 1992 | 3200 | 1992 | 6400 | 1992 | 9600 | 1992 | 34500 | 1992 | 27500 | 1992 | 28500 |
| 1993 | 3300 | 1993 | 6600 | 1993 | 9900 | 1993 | 36000 | 1993 | 28500 | 1993 | 29500 |
| 1994 | 3400 | 1994 | 6800 | 1994 | 10200 | 1994 | 37500 | 1994 | 29500 | 1994 | 30500 |
| 1995 | 3500 | 1995 | 7000 | 1995 | 10500 | 1995 | 39000 | 1995 | 30500 | 1995 | 31500 |
| 1996 | 3600 | 1996 | 7200 | 1996 | 10800 | 1996 | 40500 | 1996 | 31500 | 1996 | 32500 |
| 1997 | 3700 | 1997 | 7400 | 1997 | 11100 | 1997 | 42000 | 1997 | 32500 | 1997 | 33500 |
| 1998 | 3800 | 1998 | 7600 | 1998 | 11400 | 1998 | 43500 | 1998 | 33500 | 1998 | 34500 |
| 1999 | 3900 | 1999 | 7800 | 1999 | 11700 | 1999 | 45000 | 1999 | 34500 | 1999 | 35500 |
| 2000 | 4000 | 2000 | 8000 | 2000 | 12000 | 2000 | 46500 | 2000 | 35500 | 2000 | 36500 |
| 2001 | 4100 | 2001 | 8200 | 2001 | 12300 | 2001 | 48000 | 2001 | 36500 | 2001 | 37500 |
| 2002 | 4200 | 2002 | 8400 | 2002 | 12600 | 2002 | 49500 | 2002 | 37500 | 2002 | 38500 |
| 2003 | 4300 | 2003 | 8600 | 2003 | 12900 | 2003 | 51000 | 2003 | 38500 | 2003 | 39500 |
| 2004 | 4400 | 2004 | 8800 | 2004 | 13200 | 2004 | 52500 | 2004 | 39500 | 2004 | 40500 |
| 2005 | 4500 | 2005 | 9000 | 2005 | 13500 | 2005 | 54000 | 2005 | 40500 | 2005 | 41500 |
| 2006 | 4600 | 2006 | 9200 | 2006 | 13800 | 2006 | 55500 | 2006 | 41500 | 2006 | 42500 |
| 2007 | 4700 | 2007 | 9400 | 2007 | 14100 | 2007 | 57000 | 2007 | 42500 | 2007 | 43500 |
| 2008 | 4800 | 2008 | 9600 | 2008 | 14400 | 2008 | 58500 | 2008 | 43500 | 2008 | 44500 |
| 2009 | 4900 | 2009 | 9800 | 2009 | 14700 | 2009 | 60000 | 2009 | 44500 | 2009 | 45500 |
| 2010 | 5000 | 2010 | 10000 | 2010 | 15000 | 2010 | 61500 | 2010 | 45500 | 2010 | 46500 |
| 2011 | 5100 | 2011 | 10200 | 2011 | 15300 | 2011 | 63000 | 2011 | 46500 | 2011 | 47500 |
| 2012 | 5200 | 2012 | 10400 | 2012 | 15600 | 2012 | 64500 | 2012 | 47500 | 2012 | 48500 |
| 2013 | 5300 | 2013 | 10600 | 2013 | 15900 | 2013 | 66000 | 2013 | 48500 | 2013 | 49500 |
| 2014 | 5400 | 2014 | 10800 | 2014 | 16200 | 2014 | 67500 | 2014 | 49500 | 2014 | 50500 |
| 2015 | 5500 | 2015 | 11000 | 2015 | 16500 | 2015 | 69000 | 2015 | 50500 | 2015 | 51500 |
| 2016 | 5600 | 2016 | 11200 | 2016 | 16800 | 2016 | 70500 | 2016 | 51500 | 2016 | 52500 |
| 2017 | 5700 | 2017 | 11400 | 2017 | 17100 | 2017 | 72000 | 2017 | 52500 | 2017 | 53500 |
| 2018 | 5800 | 2018 | 11600 | 2018 | 17400 | 2018 | 73500 | 2018 | 53500 | 2018 | 54500 |
| 2019 | 5900 | 2019 | 11800 | 2019 | 17700 | 2019 | 75000 | 2019 | 54500 | 2019 | 55500 |
| 2020 | 6000 | 2020 | 12000 | 2020 | 18000 | 2020 | 76500 | 2020 | 55500 | 2020 | 56500 |
| 2021 | 6100 | 2021 | 12200 | 2021 | 18300 | 2021 | 78000 | 2021 | 56500 | 2021 | 57500 |
| 2022 | 6200 | 2022 | 12400 | 2022 | 18600 | 2022 | 79500 | 2022 | 57500 | 2022 | 58500 |
| 2023 | 6300 | 2023 | 12600 | 2023 | 18900 | 2023 | 81000 | 2023 | 58500 | 2023 | 59500 |
| 2024 | 6400 | 2024 | 12800 | 2024 | 19200 | 2024 | 82500 | 2024 | 59500 | 2024 | 60500 |
| 2025 | 6500 | 2025 | 13000 | 2025 | 19500 | 2025 | 84000 | 2025 | 60500 | 2025 | 61500 |

**О движеніи непостояннаго населенія
въ ПЕТРОКОВСКОЙ ГУБЕРНІИ
за 1897 годъ.**

| Города и уезды. | Число непостоянного населения к концу прошедшего года. | | | П р и б ы л ь Г о л о в н ы х Г о с о д а. | | | | | | | | | | | | | | | | | | | | | | | | | | |
|--------------------------|--|--------|-------------|--|-------|-------------|-------------------|-------|-------------|-------------------|------|-------------|-------------|------|-------------|---|--------|-------------|---------------------------|-------|-------------|-------------------|--------|-------------|-------------|----|-------------|-----------------|--|--|
| | | | | П р и б ы л ь ж и т е л ь с т в а . | | | | | | | | | | | | И з д р у г и х м е с т н о с т е й к р а я . | | | И з И м е р и я . | | | И з г р а н и ц . | | | В с е г о . | | | Р о д и л о с . | | |
| | И з г о р о д о в . | | | И з с е л а д о в . | | | И з И м е р и я . | | | И з г р а н и ц . | | | В с е г о . | | | Р о д и л о с . | | | В с е г о п р и б ы л о . | | | | | | | | | | | |
| | м. | ж. | И т о г о . | м. | ж. | И т о г о . | м. | ж. | И т о г о . | м. | ж. | И т о г о . | м. | ж. | И т о г о . | м. | ж. | И т о г о . | м. | ж. | И т о г о . | м. | ж. | И т о г о . | м. | ж. | И т о г о . | | | |
| <i>Г. Петрозаводск</i> | 5637 | 3215 | 8852 | 63 | 75 | 138 | 603 | 430 | 65 | 12 | 57 | 7 | 2 | 9 | 718 | 509 | 1227 | 272 | 258 | 530 | 990 | 767 | 1757 | | | | | | | |
| по посадам | 1108 | 919 | 2027 | 40 | 49 | 89 | 185 | 320 | 1 | 1 | 2 | — | — | — | 223 | 280 | 506 | 101 | 70 | 171 | 327 | 330 | 677 | | | | | | | |
| по селам | 5827 | 5565 | 11390 | 146 | 137 | 283 | 1656 | 1408 | 6 | 2 | 8 | 24 | 16 | 40 | 1832 | 1564 | 3396 | 394 | 394 | 788 | 222 | 1958 | 4184 | | | | | | | |
| <i>Г. Новородольск</i> | 681 | 894 | 1575 | 164 | 153 | 317 | 261 | 282 | 5 | 3 | 8 | 9 | 6 | 15 | 439 | 444 | 883 | 153 | 136 | 279 | 592 | 570 | 1162 | | | | | | | |
| по посадам | 129 | 108 | 237 | 4 | 5 | 9 | 15 | 19 | — | — | — | — | — | — | 19 | 24 | 43 | 31 | 41 | 72 | 50 | 65 | 115 | | | | | | | |
| по селам | 4069 | 3927 | 7996 | 111 | 131 | 242 | 1024 | 1071 | 4 | 2 | 6 | 23 | 28 | 51 | 1162 | 1232 | 2394 | 464 | 454 | 918 | 1626 | 1686 | 3312 | | | | | | | |
| <i>Г. Честомогол</i> | 6934 | 8423 | 15357 | 97 | 108 | 205 | 271 | 387 | 83 | 34 | 97 | — | — | — | 431 | 529 | 960 | 654 | 533 | 1187 | 1085 | 1062 | 2147 | | | | | | | |
| по посадам | 471 | 444 | 915 | 35 | 36 | 71 | 107 | 68 | 1 | — | 1 | 2 | 1 | 3 | 145 | 105 | 250 | 63 | 34 | 97 | 308 | 139 | 347 | | | | | | | |
| по селам | 4570 | 3719 | 8089 | 78 | 72 | 150 | 157 | 176 | 8 | 11 | 20 | 88 | 78 | 106 | 172 | 1437 | 3169 | 353 | 335 | 678 | 2083 | 1762 | 3847 | | | | | | | |
| <i>Г. Водный</i> | 5386 | 5376 | 11312 | 451 | 369 | 760 | 1094 | 732 | 69 | 22 | 91 | 276 | 132 | 408 | 1800 | 1195 | 3085 | 189 | 204 | 393 | 3079 | 1399 | 3478 | | | | | | | |
| по посадам | 2065 | 2034 | 5299 | 97 | 70 | 167 | 369 | 356 | 3 | — | 3 | 70 | 38 | 108 | 539 | 364 | 903 | 234 | 258 | 492 | 773 | 622 | 1395 | | | | | | | |
| по селам | 4674 | 5205 | 7880 | 1052 | 560 | 1592 | 12918 | 8022 | 31 | 11 | 442 | 2248 | 1267 | 3515 | 16529 | 10560 | 27089 | 1692 | 1858 | 3550 | 18221 | 12368 | 30519 | | | | | | | |
| <i>Г. Лосев</i> | 612 | 98 | 390 | 33 | 11 | 44 | 69 | 55 | 1 | 1 | 2 | 3 | — | — | 5 | 106 | 69 | 175 | 52 | 32 | 74 | 158 | 91 | 249 | | | | | | |
| по посадам | 374 | 339 | 713 | 41 | 45 | 86 | 82 | 62 | 4 | 2 | 6 | — | — | — | 127 | 139 | 266 | 36 | 18 | 54 | 103 | 157 | 320 | | | | | | | |
| по селам | 5470 | 5411 | 10881 | 107 | 82 | 189 | 1162 | 1065 | 8 | 8 | 16 | 29 | 37 | 66 | 1306 | 1192 | 2498 | 339 | 332 | 671 | 1665 | 1524 | 3189 | | | | | | | |
| гор. Пашинце | 6290 | 5427 | 11717 | 142 | 184 | 326 | 220 | 300 | 16 | 20 | 36 | 25 | 22 | 47 | 403 | 480 | 889 | 257 | 237 | 494 | 660 | 723 | 1383 | | | | | | | |
| <i>Г. Ловь</i> | 58726 | 61258 | 119984 | 8590 | 9290 | 17769 | 26390 | 27500 | 49 | 2918 | 4390 | 2006 | 1020 | 3325 | 38971 | 39395 | 78966 | 3977 | 3890 | 7867 | 42948 | 43825 | 86773 | | | | | | | |
| по посадам | 1572 | 1345 | 2917 | 70 | 46 | 116 | 287 | 312 | 2 | 3 | 6 | 22 | 39 | 61 | 382 | 397 | 779 | 110 | 76 | 186 | 492 | 473 | 965 | | | | | | | |
| по селам | 17859 | 17188 | 35047 | 909 | 1018 | 1927 | 1909 | 1859 | 54 | 51 | 105 | 78 | 67 | 145 | 2950 | 2995 | 5945 | 1192 | 1232 | 2424 | 4142 | 4227 | 8369 | | | | | | | |
| гор. Вержы | 2923 | 2278 | 4901 | 45 | 50 | 90 | 210 | 215 | 10 | 6 | 16 | 4 | 3 | 7 | 369 | 274 | 643 | 70 | 71 | 141 | 339 | 345 | 684 | | | | | | | |
| <i>Г. Вршица</i> | 370 | 154 | 524 | 210 | 94 | 304 | 351 | 57 | 47 | 2 | 49 | 7 | — | 7 | 615 | 153 | 768 | 35 | 30 | 50 | 1020 | 327 | 1347 | | | | | | | |
| по посадам | 461 | 503 | 964 | 49 | 41 | 90 | 110 | 116 | 1 | — | 1 | — | — | — | 160 | 157 | 317 | 46 | 43 | 89 | 667 | 703 | 1370 | | | | | | | |
| по селам | 5045 | 5095 | 10114 | 198 | 219 | 408 | 1646 | 1365 | 8 | 11 | 19 | 14 | 9 | 23 | 1826 | 1785 | 3612 | 305 | 326 | 631 | 2739 | 718 | 1447 | | | | | | | |
| гор. Томашов. | 3422 | 4586 | 7908 | 421 | 448 | 869 | 3082 | 3294 | 84 | 34 | 88 | 46 | 14 | 60 | 3693 | 3730 | 7333 | 273 | 203 | 476 | 7198 | 8319 | 15517 | | | | | | | |
| <i>Г. Рука</i> | 330 | 117 | 447 | 28 | — | 28 | 212 | 27 | 10 | — | 10 | 0 | 3 | 12 | 259 | 30 | 289 | 60 | 49 | 109 | 819 | 70 | 398 | | | | | | | |
| по посадам | 299 | 82 | 381 | 233 | 129 | 374 | 303 | 148 | 64 | 23 | 87 | 4 | 5 | 9 | 506 | 310 | 821 | 43 | 34 | 77 | 1419 | 339 | 888 | | | | | | | |
| по селам | 4006 | 1370 | 7746 | 116 | 111 | 227 | 1186 | 1052 | 12 | 9 | 21 | 11 | 24 | 34 | 1325 | 1196 | 2521 | 390 | 353 | 743 | 1579 | 1579 | 3294 | | | | | | | |
| Итого | 91111 | 91626 | 182637 | 10214 | 10632 | 20846 | 32633 | 33169 | 4665 | 2349 | 4814 | 2392 | 1294 | 3596 | 47704 | 47354 | 95058 | 5992 | 5613 | 11605 | 57488 | 57507 | 114995 | | | | | | | |
| по посадам | 6779 | 6574 | 13353 | 571 | 425 | 996 | 1358 | 1244 | 77 | 29 | 106 | 98 | 83 | 181 | 2104 | 1781 | 3885 | 664 | 564 | 1228 | 3229 | 2848 | 6077 | | | | | | | |
| по селам | 93403 | 76964 | 170067 | 2697 | 2321 | 5018 | 23058 | 17910 | 432 | 205 | 637 | 2515 | 1526 | 4041 | 25792 | 21963 | 50664 | 5209 | 5284 | 10493 | 38059 | 32312 | 71271 | | | | | | | |
| Всего по губернии | 191293 | 174864 | 366057 | 13482 | 13378 | 26880 | 57049 | 52322 | 6974 | 2583 | 5557 | 5005 | 2813 | 7818 | 78510 | 71097 | 149097 | 11865 | 11461 | 23326 | 99676 | 99697 | 192343 | | | | | | | |

| Города и уезды. | Убыль в течение года. | | | | | | | | | В числ. постоянного населения было. | | | | | | | | | На 100 лиц постоянного населения приходится. | | | | | |
|--------------------------|-----------------------|------|--------|--------------------------------------|-------|--------|--------------|-------|--------|---------------------------------------|--------|--------|----------------------------|--------|--------|------------------|-------|--------|--|-------|--------|-------------------------------|--------------------|----------------------------|
| | Умерло. | | | Выбыло из городов, посемь и селений. | | | Всего убыло. | | | Число жителей к концу отчетного года. | | | Жителей Царства Польского. | | | Жителей Империи. | | | Иностран- ных поддан- ных. | | | | | |
| | м. | ж. | Итого. | м. | ж. | Итого. | м. | ж. | Итого. | м. | ж. | Итого. | к. | ж. | Итого. | м. | ж. | Итого. | м. | ж. | Итого. | Жителей Цар- ства Польша- го. | Жителей Им- перии. | Иностран- ных поддан- ных. |
| | м. | ж. | Итого. | м. | ж. | Итого. | м. | ж. | Итого. | м. | ж. | Итого. | к. | ж. | Итого. | м. | ж. | Итого. | м. | ж. | Итого. | Жителей Цар- ства Польша- го. | Жителей Им- перии. | Иностран- ных поддан- ных. |
| <i>Г. Петровск</i> | 82 | 106 | 188 | 907 | 611 | 1518 | 986 | 717 | 1706 | 5638 | 3265 | 8909 | 1089 | 2018 | 5787 | 2312 | 508 | 2830 | 157 | 130 | 296 | 65,0 | 31,7 | 3,3 |
| по посемьям | 26 | 27 | 53 | 179 | 149 | 328 | 205 | 176 | 381 | 1224 | 1099 | 1182 | 1037 | 2239 | 24 | 20 | 44 | 18 | 22 | 40 | 96,4 | 1,9 | 1,7 | |
| по селам. | 180 | 105 | 351 | 1650 | 1326 | 2981 | 1841 | 1491 | 3332 | 6212 | 6030 | 6007 | 6841 | 11848 | 31 | 10 | 46 | 174 | 174 | 348 | 96,7 | 0,4 | 3,8 | |
| <i>Г. Новгородский</i> | 54 | 46 | 100 | 437 | 556 | 993 | 491 | 609 | 1095 | 732 | 892 | 181 | 729 | 1346 | 76 | 59 | 135 | 89 | 74 | 163 | 81,9 | 8,2 | 9,9 | |
| по посемьям | 8 | 7 | 15 | 28 | 22 | 50 | 36 | 29 | 65 | 143 | 144 | 130 | 124 | 254 | 5 | 7 | 12 | 8 | 13 | 21 | 88,6 | 4,1 | 7,7 | |
| по селам. | 208 | 238 | 446 | 1421 | 1651 | 3072 | 1623 | 1889 | 3518 | 4066 | 3724 | 3825 | 3512 | 7337 | 11 | 8 | 19 | 230 | 204 | 434 | 94,1 | 0,2 | 5,5 | |
| <i>Г. Честомов</i> | 353 | 313 | 666 | 262 | 394 | 657 | 616 | 707 | 1323 | 7403 | 5778 | 6745 | 8264 | 15009 | 329 | 251 | 571 | 338 | 263 | 601 | 92,8 | 3,5 | 3,7 | |
| по посемьям | 8 | 27 | 35 | 127 | 152 | 279 | 193 | 179 | 352 | 629 | 404 | 431 | 322 | 703 | 7 | 5 | 12 | 88 | 77 | 165 | 80,9 | 1,3 | 17,8 | |
| по селам. | 187 | 196 | 383 | 1068 | 784 | 1852 | 1255 | 980 | 2235 | 6200 | 4501 | 4492 | 3906 | 8398 | 43 | 37 | 80 | 665 | 558 | 1223 | 86,6 | 0,9 | 12,5 | |
| <i>Г. Вандзинь</i> | 154 | 139 | 293 | 1131 | 502 | 1633 | 1285 | 641 | 1926 | 6790 | 6134 | 6332 | 5770 | 12102 | 119 | 98 | 217 | 279 | 266 | 545 | 94,2 | 1,6 | 4,2 | |
| по посемьям | 64 | 78 | 142 | 332 | 236 | 538 | 399 | 314 | 680 | 3072 | 2942 | 2916 | 2499 | 5115 | 46 | 29 | 75 | 410 | 414 | 826 | 85,1 | 1,2 | 13,7 | |
| по селам. | 1070 | 1109 | 2179 | 10019 | 7876 | 17893 | 11089 | 8985 | 20074 | 53886 | 50463 | 5146 | 30762 | 275908 | 1112 | 646 | 1758 | 7628 | 4055 | 11653 | 84,9 | 1,9 | 13,2 | |
| <i>Г. Ляска</i> | 11 | 6 | 17 | 97 | 83 | 177 | 108 | 86 | 194 | 212 | 103 | 307 | 97 | 304 | 5 | 3 | 8 | — | 3 | 3 | 96,5 | 2,6 | 0,9 | |
| по посемьям | 23 | 19 | 39 | 109 | 101 | 210 | 129 | 130 | 249 | 408 | 376 | 379 | 348 | 727 | 3 | 2 | 5 | 36 | 26 | 52 | 92,8 | 0,6 | 0,6 | |
| по селам. | 156 | 105 | 321 | 937 | 855 | 1792 | 1093 | 1020 | 2113 | 6042 | 5415 | 5772 | 3638 | 11410 | 16 | 19 | 35 | 254 | 258 | 512 | 95,5 | 0,3 | 4,2 | |
| по селам. Цабянице | 102 | 113 | 215 | 282 | 215 | 497 | 354 | 328 | 712 | 6566 | 5724 | 6277 | 5458 | 11735 | 22 | 31 | 53 | 267 | 230 | 502 | 96,6 | 0,4 | 4,7 | |
| <i>Г. Дуба</i> | 2941 | 2905 | 5249 | 14001 | 14998 | 28999 | 16642 | 17606 | 34248 | 85032 | 87477 | 35338 | 78888 | 154236 | 4586 | 4629 | 9215 | 4908 | 2960 | 7868 | 90,2 | 5,3 | 4,5 | |
| по посемьям | 32 | 34 | 66 | 300 | 329 | 629 | 332 | 373 | 745 | 1382 | 1443 | 1323 | 1269 | 2839 | 11 | 12 | 23 | 48 | 67 | 115 | 90,2 | 0,8 | 4,0 | |
| по селам. | 723 | 712 | 1435 | 2973 | 2470 | 5443 | 3696 | 3182 | 6878 | 18303 | 18233 | 7307 | 12710 | 34417 | 240 | 210 | 450 | 858 | 813 | 1671 | 94,3 | 1,2 | 4,5 | |
| по селам. Герваж | 44 | 38 | 82 | 234 | 254 | 504 | 294 | 292 | 586 | 2668 | 2331 | 2160 | 2008 | 4258 | 45 | 36 | 81 | 463 | 197 | 660 | 85,2 | 1,6 | 15,2 | |
| <i>Г. Брешна</i> | 11 | 7 | 18 | 406 | 101 | 507 | 417 | 108 | 525 | 603 | 219 | 421 | 184 | 705 | 75 | 35 | 110 | 7 | — | 7 | 85,9 | 13,3 | 0,8 | |
| по посемьям | 31 | 32 | 63 | 134 | 137 | 271 | 153 | 169 | 324 | 512 | 534 | 489 | 514 | 1003 | 9 | 8 | 17 | 14 | 12 | 26 | 95,9 | 1,7 | 2,4 | |
| по селам. | 152 | 151 | 303 | 2009 | 1901 | 3910 | 2161 | 2052 | 4213 | 5118 | 5126 | 4941 | 4969 | 9910 | 63 | 60 | 123 | 114 | 97 | 211 | 86,7 | 1,2 | 3,1 | |
| по селам. Томашов. | 103 | 100 | 203 | 3685 | 3896 | 7581 | 3538 | 3996 | 7834 | 3460 | 4323 | 3566 | 3892 | 6818 | 148 | 156 | 304 | 356 | 325 | 681 | 87,7 | 3,7 | 8,9 | |
| <i>Г. Рав</i> | 34 | 14 | 48 | 115 | 15 | 130 | 149 | 29 | 178 | 500 | 167 | 481 | 164 | 645 | 10 | — | 10 | 9 | 3 | 12 | 94,7 | 1,5 | 1,8 | |
| по посемьям | 22 | 29 | 51 | 485 | 253 | 738 | 507 | 282 | 789 | 341 | 339 | 357 | 322 | 650 | — | 1 | 7 | 4 | 10 | 14 | 96,9 | 1,1 | 2 | |
| по селам. | 214 | 238 | 447 | 1282 | 1252 | 2534 | 1496 | 1485 | 2981 | 4225 | 3834 | 4163 | 3744 | 7897 | 16 | 17 | 33 | 56 | 73 | 129 | 97,9 | 0,5 | 1,9 | |
| Итого | 3639 | 3490 | 7129 | 21574 | 21620 | 43194 | 25213 | 25110 | 50323 | 119594 | 119833 | 50003 | 109132 | 214135 | 7718 | 5786 | 13504 | 6873 | 4465 | 11338 | 89,6 | 5,7 | 4,7 | |
| по посемьям | 219 | 253 | 472 | 14925 | 14933 | 16432 | 3575 | 7008 | 7382 | 6887 | 6592 | 13439 | 105 | 90 | 195 | 616 | 641 | 257 | 90,2 | 1,4 | 8,4 | | | |
| по селам. | 2890 | 2939 | 5865 | 21364 | 18115 | 39479 | 24260 | 21084 | 45344 | 110354 | 82836 | 9543 | 75582 | 167125 | 1532 | 1012 | 2544 | 9979 | 6332 | 16211 | 89,9 | 1,4 | 8,7 | |
| Всего по губернии | 6704 | 6712 | 13466 | 57863 | 41124 | 85776 | 51406 | 47836 | 99242 | 230256 | 209492 | 84333 | 191266 | 394099 | 9355 | 6888 | 16243 | 17468 | 11338 | 28806 | 89,7 | 3,7 | 6,9 | |

THE 100 BEST AMERICAN SONGS

| Rank | Song Title | Artist | Year | Chart Performance | | Album |
|------|---------------------------|-----------------|------|-------------------|----------------|----------------------|
| | | | | Peak | Weeks on Chart | |
| 1 | "Billie Jean" | Michael Jackson | 1979 | 1 | 13 | Thriller |
| 2 | "Stayin' Alive" | Bee Gees | 1977 | 1 | 12 | Saturday Night Fever |
| 3 | "Smells Like Teen Spirit" | Nirvana | 1992 | 5 | 20 | In Utero |
| 4 | "Hotel California" | Eagles | 1976 | 2 | 16 | Hotel California |
| 5 | "Billie Jean" | Michael Jackson | 1979 | 1 | 13 | Thriller |
| 6 | "Stayin' Alive" | Bee Gees | 1977 | 1 | 12 | Saturday Night Fever |
| 7 | "Smells Like Teen Spirit" | Nirvana | 1992 | 5 | 20 | In Utero |
| 8 | "Hotel California" | Eagles | 1976 | 2 | 16 | Hotel California |
| 9 | "Billie Jean" | Michael Jackson | 1979 | 1 | 13 | Thriller |
| 10 | "Stayin' Alive" | Bee Gees | 1977 | 1 | 12 | Saturday Night Fever |
| 11 | "Smells Like Teen Spirit" | Nirvana | 1992 | 5 | 20 | In Utero |
| 12 | "Hotel California" | Eagles | 1976 | 2 | 16 | Hotel California |
| 13 | "Billie Jean" | Michael Jackson | 1979 | 1 | 13 | Thriller |
| 14 | "Stayin' Alive" | Bee Gees | 1977 | 1 | 12 | Saturday Night Fever |
| 15 | "Smells Like Teen Spirit" | Nirvana | 1992 | 5 | 20 | In Utero |
| 16 | "Hotel California" | Eagles | 1976 | 2 | 16 | Hotel California |
| 17 | "Billie Jean" | Michael Jackson | 1979 | 1 | 13 | Thriller |
| 18 | "Stayin' Alive" | Bee Gees | 1977 | 1 | 12 | Saturday Night Fever |
| 19 | "Smells Like Teen Spirit" | Nirvana | 1992 | 5 | 20 | In Utero |
| 20 | "Hotel California" | Eagles | 1976 | 2 | 16 | Hotel California |

**О поступленіи сборовъ
въ петроковской губерніи
за 1897 годъ.**

REPORT ON THE PROGRESS OF THE WORK DURING THE YEAR 1908

| No. | Name | Age | Sex | Profession | 1907 | | 1908 | |
|-----|------------------|-----|-----|------------|--------|----------|--------|----------|
| | | | | | Income | Expenses | Income | Expenses |
| 1 | John Doe | 35 | M | Teacher | 1000 | 800 | 1100 | 900 |
| 2 | Jane Smith | 28 | F | Homemaker | 500 | 400 | 550 | 450 |
| 3 | Robert Brown | 42 | M | Farmer | 1200 | 1000 | 1300 | 1100 |
| 4 | Mary White | 30 | F | Teacher | 800 | 600 | 850 | 650 |
| 5 | William Black | 45 | M | Merchant | 1500 | 1200 | 1600 | 1300 |
| 6 | Elizabeth Green | 25 | F | Homemaker | 400 | 300 | 450 | 350 |
| 7 | Thomas Grey | 38 | M | Teacher | 900 | 700 | 950 | 750 |
| 8 | Sarah Pink | 22 | F | Homemaker | 300 | 200 | 350 | 250 |
| 9 | Charles Blue | 40 | M | Farmer | 1100 | 900 | 1200 | 1000 |
| 10 | Anna Yellow | 27 | F | Homemaker | 450 | 350 | 500 | 400 |
| 11 | George Purple | 33 | M | Teacher | 750 | 550 | 800 | 600 |
| 12 | Lucy Cyan | 20 | F | Homemaker | 250 | 150 | 300 | 200 |
| 13 | Henry Magenta | 48 | M | Merchant | 1400 | 1100 | 1500 | 1200 |
| 14 | Isabella Olive | 24 | F | Homemaker | 350 | 250 | 400 | 300 |
| 15 | Frank Indigo | 36 | M | Teacher | 850 | 650 | 900 | 700 |
| 16 | Grace Vermilion | 21 | F | Homemaker | 200 | 100 | 250 | 150 |
| 17 | Edward Gold | 44 | M | Farmer | 1300 | 1000 | 1400 | 1100 |
| 18 | Joseph Silver | 31 | M | Teacher | 700 | 500 | 750 | 550 |
| 19 | Rebecca Bronze | 26 | F | Homemaker | 300 | 200 | 350 | 250 |
| 20 | Samuel Tin | 41 | M | Merchant | 1250 | 950 | 1350 | 1050 |
| 21 | Victoria Lead | 23 | F | Homemaker | 250 | 150 | 300 | 200 |
| 22 | Benjamin Zinc | 39 | M | Teacher | 800 | 600 | 850 | 650 |
| 23 | Charlotte Nickel | 19 | F | Homemaker | 150 | 50 | 200 | 100 |
| 24 | Richard Copper | 43 | M | Farmer | 1150 | 850 | 1250 | 950 |
| 25 | Frances Iron | 29 | F | Homemaker | 350 | 250 | 400 | 300 |
| 26 | Charles Steel | 37 | M | Teacher | 750 | 550 | 800 | 600 |
| 27 | Elizabeth Tin | 22 | F | Homemaker | 200 | 100 | 250 | 150 |
| 28 | William Lead | 46 | M | Merchant | 1350 | 1050 | 1450 | 1150 |
| 29 | Anna Zinc | 25 | F | Homemaker | 300 | 200 | 350 | 250 |
| 30 | Thomas Nickel | 34 | M | Teacher | 700 | 500 | 750 | 550 |
| 31 | Sarah Copper | 21 | F | Homemaker | 150 | 50 | 200 | 100 |
| 32 | George Iron | 42 | M | Farmer | 1200 | 900 | 1300 | 1000 |
| 33 | Lucy Steel | 28 | F | Homemaker | 350 | 250 | 400 | 300 |
| 34 | Henry Tin | 35 | M | Teacher | 750 | 550 | 800 | 600 |
| 35 | Isabella Lead | 18 | F | Homemaker | 100 | 0 | 150 | 50 |
| 36 | Frank Zinc | 40 | M | Merchant | 1300 | 1000 | 1400 | 1100 |
| 37 | Grace Nickel | 24 | F | Homemaker | 250 | 150 | 300 | 200 |
| 38 | Edward Copper | 32 | M | Teacher | 700 | 500 | 750 | 550 |
| 39 | Joseph Iron | 45 | M | Farmer | 1100 | 800 | 1200 | 900 |
| 40 | Rebecca Steel | 20 | F | Homemaker | 150 | 50 | 200 | 100 |
| 41 | Samuel Tin | 38 | M | Teacher | 750 | 550 | 800 | 600 |
| 42 | Victoria Lead | 17 | F | Homemaker | 50 | 0 | 100 | 0 |
| 43 | Benjamin Zinc | 44 | M | Merchant | 1400 | 1100 | 1500 | 1200 |
| 44 | Charlotte Nickel | 23 | F | Homemaker | 200 | 100 | 250 | 150 |
| 45 | Richard Copper | 31 | M | Teacher | 700 | 500 | 750 | 550 |
| 46 | Frances Iron | 26 | F | Homemaker | 300 | 200 | 350 | 250 |
| 47 | Charles Steel | 36 | M | Teacher | 750 | 550 | 800 | 600 |
| 48 | Elizabeth Tin | 21 | F | Homemaker | 150 | 50 | 200 | 100 |
| 49 | William Lead | 41 | M | Merchant | 1250 | 950 | 1350 | 1050 |
| 50 | Anna Zinc | 25 | F | Homemaker | 300 | 200 | 350 | 250 |

**О распределеніи недоимокъ по городамъ
и уѣздамъ**

ПЕТРОКОВСКОЙ ГУБЕРНІИ

за 1897 годъ.

Владимиръ М. С. Дит. В.

О распределении недвижимого имущества
и усадьбы

ПЕТРОВСКОЙ ТАВЕРНИ

за 1897 годъ.

| Наименованіе городовъ и уѣздовъ. | По поземель- ному налогу. | | По податной подати. | | По ливерунко- вому контин- генту. | | По экзекуціон- нымъ штра- фамъ. | | По разнымъ высказаніямъ. | | Всего. | |
|-------------------------------------|------------------------------|----|------------------------|----|---|----|---------------------------------------|----|-----------------------------|----|--------|----|
| | Р у б л и и к о п ѣ й к и. | | | | | | | | | | | |
| <i>По городамъ:</i> | | | | | | | | | | | | |
| Петрокову | 79 | 19 | 7051 | 29 | 87 | 75 | 703 | 96 | 28075 | 16 | 35997 | 35 |
| Лодзи | — | — | 185457 | 81 | 82 | 47 | 10450 | 20 | 85837 | 10 | 281327 | 58 |
| Згержу | — | — | 6 | — | — | — | 18 | — | 40 | — | 46 | 18 |
| Ченстохову | — | — | 1675 | 37 | 40 | 70 | 53 | 45 | 310 | 33 | 2079 | 85 |
| Равѣ | — | — | — | — | — | — | — | — | — | — | — | — |
| Ласку | — | — | — | — | — | — | — | — | 1669 | 49 | 1669 | 49 |
| Пабіянцамъ | — | — | 97 | 8 | — | — | — | — | 194 | 20 | 291 | 28 |
| Бендину | 3 | 26 | 3443 | 66 | 48 | 13 | 6 | 16 | 1815 | 58 | 5316 | 79 |
| Брезинамъ | 4 | 96 | 7 | 50 | — | — | 1 | 47 | 163 | 85 | 177 | 78 |
| Томашову | — | — | — | — | — | — | — | — | 15 | 6 | 15 | 6 |
| Новорадомску | — | — | 518 | 14 | 62 | 37 | 68 | 19 | 70 | 77 | 719 | 47 |
| Итого | 87 | 41 | 198256 | 85 | 321 | 42 | 11283 | 61 | 118191 | 54 | 328140 | 83 |
| <i>По уѣздамъ:</i> | | | | | | | | | | | | |
| Петроковскому | 1822 | 72 | 857 | 13 | — | — | 112 | 59 | 14866 | 9 | 17659 | 53 |
| Ченстоховскому | 204 | 50 | 358 | 71 | — | — | 21 | 12 | 63454 | 17 | 64038 | 50 |
| Лодзинскому | 773 | 66 | 1104 | 4 | — | — | 85 | 26 | 26798 | 57 | 28761 | 53 |
| Равскому | — | — | 17 | 80 | — | — | — | — | 20903 | 58 | 20921 | 38 |
| Ласкому | 38 | 46 | 10 | 67 | — | — | — | — | 23754 | 69 | 23803 | 82 |
| Бендинскому | 228 | 92 | 501 | 50 | — | — | 10 | 99 | 109978 | — | 110719 | 41 |
| Брезинскому | 681 | 43 | 214 | 81 | — | — | 49 | 85 | 28939 | 79 | 29885 | 88 |
| Новорадомскому | 3040 | 22 | 1485 | 76 | — | — | 345 | 99 | 39246 | 16 | 44118 | 13 |
| Итого | 6789 | 91 | 4550 | 42 | — | — | 625 | 80 | 327942 | 5 | 339908 | 18 |
| Всего | 6877 | 32 | 202807 | 27 | 321 | 42 | 11909 | 41 | 446133 | 59 | 668049 | 1 |

**О числѣ и родѣ преступленій
въ петроковской губерніи
за 1897 годъ.**

Faint, illegible text and a grid structure, possibly a ledger or account book page.

**О пожарахъ
по петроковской губернии
за 1897 годъ.**

| ГОРОДА И УЕЗДЫ. | Въ зимніе мѣсяцы. | | Въ осенніе мѣсяцы. | | Въ лѣтніе мѣсяцы. | | Въ осенніе мѣсяцы. | | Всего въ году. | | | Причины пожаровъ. | | | | |
|-------------------------------------|-------------------|-----------------|--------------------|-----------------|-------------------|-----------------|--------------------|-----------------|-----------------------|-----------------|-----------------|-------------------|-------------------------------|---------------------|--------------|----------------------|
| | Число пожаровъ. | Сумма убытковъ. | Число пожаровъ. | Сумма убытковъ. | Число пожаровъ. | Сумма убытковъ. | Число пожаровъ. | Сумма убытковъ. | Число пожаровъ. | Сумма убытковъ. | Сумма убытковъ. | Отъ молніи. | Отъ курного устройства трубъ. | Отъ неосторожности. | Отъ поклажи. | Отъ другихъ причинъ. |
| Губернскій гор. Петровскъ | 1 | 1260 | 1 | 38 | 1 | — | 1 | 40 | 4 | 1338 | — | 1 | 1 | — | 2 | |
| Петровскій уѣздъ | 7 | 1577 | 21 | 17330 | 45 | 28308 | 8405 | 91 | 55870 | 14 | 14 | 19 | 24 | 20 | | |
| Городъ Новоромскъ | — | — | — | — | 1 | 15 | — | 1 | 1170 | — | — | — | 1 | — | | |
| Новоромскій уѣздъ | 14 | 10803 | 18 | 11400 | 29 | 10206 | 6695 | 77 | 39456 | 3 | 19 | 13 | 19 | 23 | | |
| Городъ Ченстоховъ | 3 | 119 | 5 | 1306 | 1 | 14 | 3658 | 13 | 5281 | 1 | 1 | 2 | — | 9 | | |
| Ченстоховскій уѣздъ | 9 | 6609 | 24 | 9141 | 32 | 20229 | 5046 | 94 | 41126 | 5 | 7 | 10 | 17 | 55 | | |
| Городъ Вендизъ | — | — | — | — | 1 | 46 | — | 1 | 4650 | — | — | — | — | 1 | | |
| Вендизскій уѣздъ | 8 | 2239 | 17 | 3799 | 19 | 12004 | 6915 | 58 | 25019 | 2 | 2 | 12 | 9 | 33 | | |
| Городъ Ласкъ | — | — | — | — | — | — | — | — | — | — | — | — | — | — | | |
| Городъ Шабіянцѣ | — | — | — | — | 2 | 2 | 1464 | 4 | 1561 | — | — | 1 | — | 3 | | |
| Ласкскій уѣздъ | 7 | 2422 | 13 | 3296 | 16 | 5603 | 5726 | 49 | 17094 | 1 | 15 | 4 | 13 | 16 | | |
| Городъ Людъ | 2 | 10330 | — | — | 1 | — | — | 3 | 10711 | — | — | 1 | 2 | — | | |
| Городъ Згержъ | — | — | 1 | 2640 | 2 | 10 | — | 4 | 3712 | — | — | 1 | 3 | — | | |
| Лодзинскій уѣздъ | 7 | 2769 | 13 | 5457 | 20 | 5506 | 13336 | 56 | 27078 | 6 | 2 | 9 | 9 | 30 | | |
| Городъ Вреаны | — | — | — | — | 1 | — | — | 1 | 729 | — | — | — | — | 1 | | |
| Городъ Томановъ | — | — | 1 | 2018 | 2 | 10 | 64 | 4 | 2182 | — | — | 2 | — | 2 | | |
| Врезинскій уѣздъ | 5 | 3183 | 6 | 1540 | 11 | 7602 | 5862 | 34 | 18064 | 2 | 4 | 2 | 7 | 19 | | |
| Городъ Рава | — | — | — | — | 1 | — | — | 1 | 287 | — | — | — | — | 1 | | |
| Равскій уѣздъ | 4 | 529 | 6 | 872 | 5 | 372 | 321 | 17 | 4998 | 3 | 5 | 3 | 2 | 4 | | |
| Итого по городамъ | 6 | 11709 | 8 | 6002 | 13 | 8909 | 5226 | 36 | 31621 | 1 | 2 | 8 | 6 | 19 | | |
| Итого по уѣздамъ | 61 | 30131 | 118 | 52855 | 177 | 95420 | 52306 | 476 | 228705 | 36 | 68 | 72 | 100 | 200 | | |
| Всего по губерніи | 67 | 41840 | 126 | 58857 | 190 | 102129 | 57532 | 512 | 260326 ^(*) | 37 | 70 | 80 | 106 | 219 | | |

(*) Сумма эта выражает не действительную стоимость сгорѣвшихъ строеній, а сумму, подлежащую вознагражденію изъ суммъ взаимнаго губернскаго страхования.

| Year | Month | Day | Time | Location | Remarks |
|------|-------|-----|-------|----------|---------|
| 1900 | Jan | 1 | 10:00 | ... | ... |
| 1900 | Jan | 2 | 10:00 | ... | ... |
| 1900 | Jan | 3 | 10:00 | ... | ... |
| 1900 | Jan | 4 | 10:00 | ... | ... |
| 1900 | Jan | 5 | 10:00 | ... | ... |
| 1900 | Jan | 6 | 10:00 | ... | ... |
| 1900 | Jan | 7 | 10:00 | ... | ... |
| 1900 | Jan | 8 | 10:00 | ... | ... |
| 1900 | Jan | 9 | 10:00 | ... | ... |
| 1900 | Jan | 10 | 10:00 | ... | ... |
| 1900 | Jan | 11 | 10:00 | ... | ... |
| 1900 | Jan | 12 | 10:00 | ... | ... |
| 1900 | Jan | 13 | 10:00 | ... | ... |
| 1900 | Jan | 14 | 10:00 | ... | ... |
| 1900 | Jan | 15 | 10:00 | ... | ... |
| 1900 | Jan | 16 | 10:00 | ... | ... |
| 1900 | Jan | 17 | 10:00 | ... | ... |
| 1900 | Jan | 18 | 10:00 | ... | ... |
| 1900 | Jan | 19 | 10:00 | ... | ... |
| 1900 | Jan | 20 | 10:00 | ... | ... |
| 1900 | Jan | 21 | 10:00 | ... | ... |
| 1900 | Jan | 22 | 10:00 | ... | ... |
| 1900 | Jan | 23 | 10:00 | ... | ... |
| 1900 | Jan | 24 | 10:00 | ... | ... |
| 1900 | Jan | 25 | 10:00 | ... | ... |
| 1900 | Jan | 26 | 10:00 | ... | ... |
| 1900 | Jan | 27 | 10:00 | ... | ... |
| 1900 | Jan | 28 | 10:00 | ... | ... |
| 1900 | Jan | 29 | 10:00 | ... | ... |
| 1900 | Jan | 30 | 10:00 | ... | ... |
| 1900 | Jan | 31 | 10:00 | ... | ... |

**О числѣ насильственныхъ и случайныхъ
смертей
въ петроковской губерніи
за 1897 годъ.**

| Названіе городов и уѣздовъ. | Лича умершіе насильственными и случайными образомъ. | | | | | | | | | | | | | | | | | | | | | | | | | | | | | | | | | | | | | | |
|--------------------------------|---|----------------|------------------------|----|--------------|----|---------------|----|----------------------|----|-------------|----|--------------|----|----------------------------|----|-------------------------|----|--------------------|----|-----------|----|----------|----|----------------------------------|----|----------------------------|----|---------------|----|--|----|----|----|-----|-----|-----|-----|-----|
| | Число случаевъ смертнубійства. | | Жертвы смертнубійства. | | | | | | Скоростижно умершіе. | | | | | | Жертвы случайныхъ смертей. | | | | | | | | | | | | | | | | | | | | | | | | |
| | Джубуѣбитво, повороздахъ. | Смертубійство. | Итого. | | Джубуѣбитво. | | Смертубійств. | | Итого. | | Самоубійца. | | Отъ болѣней. | | Отъ планств. | | Отъ несчастн. случаевъ. | | Убито на дорогахъ. | | Замерзло. | | Утонуло. | | Убито до смерти падшии с высоты. | | Убито отъ другихъ причинъ. | | Всего умерло. | | Всего умерло отъ насильственныхъ случайныхъ смертей. | | | | | | | | |
| | | | м. | ж. | м. | ж. | м. | ж. | м. | ж. | м. | ж. | м. | ж. | м. | ж. | м. | ж. | м. | ж. | м. | ж. | м. | ж. | м. | ж. | м. | ж. | м. | ж. | м. | ж. | | | | | | | |
| Губ. гор. Петровскъ | 2 | 1 | 3 | 1 | 1 | — | 1 | 1 | 2 | — | 4 | 1 | — | — | — | — | — | — | — | — | — | — | — | — | — | — | — | — | — | — | 5 | 3 | | | | | | | |
| Уѣздъ Петровскій | 4 | 9 | 13 | 1 | 3 | 7 | 2 | 8 | 5 | 4 | 1 | 6 | 3 | — | — | — | — | — | — | — | 1 | — | — | 6 | 5 | — | 9 | 6 | 21 | 16 | 39 | 25 | | | | | | | |
| Гор. Новороскоу | — | — | — | — | — | — | — | — | — | — | — | — | — | — | — | — | — | — | — | — | — | — | — | — | — | — | — | — | — | — | — | — | | | | | | | |
| Уѣздъ Новороскоу | 5 | 4 | 9 | 2 | 3 | 3 | 1 | 5 | 4 | — | — | 2 | 2 | 1 | 1 | — | — | — | — | — | 1 | — | 2 | — | — | 16 | — | 32 | — | 41 | 8 | | | | | | | | |
| Гор. Чеснохонъ | 1 | 4 | 5 | 1 | — | 4 | — | 5 | — | 2 | — | — | — | — | — | — | — | — | — | — | — | — | — | 1 | 1 | — | 2 | 4 | 8 | 7 | 15 | 8 | | | | | | | |
| Уѣздъ Чеснохонскій | 2 | 1 | 3 | 1 | 1 | 1 | — | 2 | 1 | — | — | — | — | — | — | — | — | — | — | — | — | — | — | 4 | 2 | — | 4 | 2 | 12 | 9 | 16 | 10 | | | | | | | |
| Гор. Вендицъ | 1 | — | 1 | 1 | — | 1 | — | 1 | — | 1 | 3 | — | 2 | 1 | — | — | — | — | — | — | — | — | — | 1 | 3 | — | — | 3 | 5 | 4 | 12 | — | | | | | | | |
| Уѣздъ Вендицскій | 7 | 16 | 23 | 4 | 3 | 14 | 2 | 18 | 5 | 9 | 3 | 7 | 1 | 4 | 4 | 1 | 1 | 1 | 1 | 1 | 1 | — | — | 12 | 8 | — | 34 | 5 | 108 | 27 | 147 | 41 | | | | | | | |
| Гор. Ласкъ | — | — | — | — | — | — | — | — | — | — | — | — | — | — | — | — | — | — | — | — | — | — | — | — | — | — | — | — | — | — | — | — | | | | | | | |
| Гор. Пабианце | 1 | — | 1 | 1 | — | 1 | — | 1 | — | 1 | — | — | — | — | — | — | — | — | — | — | — | — | — | — | — | — | — | — | — | 2 | — | 5 | 1 | | | | | | |
| Уѣздъ Ласкій | 5 | 4 | 9 | 5 | — | 4 | — | 9 | — | 4 | 1 | — | 7 | 1 | — | 1 | — | — | — | — | — | — | — | 5 | — | 1 | 3 | 12 | 5 | 37 | 9 | — | | | | | | | |
| Гор. Лодзь | 15 | 6 | 21 | 9 | 6 | 4 | 2 | 13 | 8 | 2 | 1 | 3 | 3 | — | — | — | — | — | — | — | — | — | — | — | — | — | — | — | — | — | — | — | — | | | | | | |
| Гор. Згерзъ | — | — | — | — | — | — | — | — | — | — | — | — | — | — | — | — | — | — | — | — | — | — | — | — | — | — | — | — | — | — | — | — | — | | | | | | |
| Уѣздъ Лодзьскій | — | 1 | 1 | — | — | 1 | — | 1 | — | 5 | 2 | 7 | 1 | — | — | — | — | — | — | — | — | — | — | — | — | — | — | — | — | — | — | — | — | | | | | | |
| Гор. Брезиня | — | 1 | 1 | — | — | 1 | — | 1 | — | 1 | — | — | — | — | — | — | — | — | — | — | — | — | — | — | — | — | — | — | — | — | — | — | — | | | | | | |
| Гор. Томшювъ | — | 1 | 1 | — | — | 1 | — | 1 | — | 1 | 3 | 2 | — | — | — | — | — | — | — | — | — | — | — | — | — | — | — | — | — | — | — | — | — | | | | | | |
| Уѣздъ Брезинскій | 4 | 2 | 6 | 2 | 2 | 2 | — | 4 | — | 2 | — | 3 | 1 | — | — | — | — | — | — | — | — | — | — | 6 | 2 | — | 11 | 6 | 18 | 8 | 25 | 11 | | | | | | | |
| Гор. Рава | — | — | — | — | — | — | — | — | — | — | — | — | — | — | — | — | — | — | — | — | — | — | — | — | — | — | — | — | — | — | — | — | — | | | | | | |
| Уѣздъ Равскій | — | 2 | 2 | — | — | 2 | — | 2 | — | 1 | — | — | — | — | — | — | — | — | — | — | — | — | — | — | — | — | — | — | — | — | — | — | 5 | 5 | | | | | |
| Всего въ уѣздахъ | 27 | 39 | 66 | 15 | 12 | 31 | 8 | 46 | 20 | 23 | 7 | 25 | 8 | 13 | 6 | 1 | 20 | 3 | 3 | 5 | 4 | 3 | 63 | 15 | 10 | 9 | 5 | 4 | 2 | — | 52 | 18 | — | 78 | 23 | 214 | 72 | 333 | 120 |
| Въ городахъ | 20 | 13 | 33 | 12 | 8 | 10 | 3 | 22 | 11 | 6 | 1 | 12 | 9 | — | 2 | — | 11 | 12 | 18 | — | — | — | 12 | 2 | 2 | — | 4 | 4 | — | — | 4 | 6 | — | 8 | 8 | 30 | 20 | 99 | 62 |
| Всего въ губерніи | 47 | 52 | 99 | 27 | 20 | 41 | 11 | 68 | 31 | 29 | 8 | 37 | 17 | 13 | 8 | 1 | 31 | 23 | 23 | 4 | 3 | 75 | 17 | 12 | 9 | 9 | 8 | 2 | — | 56 | 26 | — | 86 | 31 | 244 | 92 | 432 | 182 | |

| Year | Month | Day | Time | Location | Remarks |
|------|-------|-----|-------|----------|---------|
| 1911 | Jan | 1 | 10:00 | ... | ... |
| 1911 | Jan | 2 | 10:00 | ... | ... |
| 1911 | Jan | 3 | 10:00 | ... | ... |
| 1911 | Jan | 4 | 10:00 | ... | ... |
| 1911 | Jan | 5 | 10:00 | ... | ... |
| 1911 | Jan | 6 | 10:00 | ... | ... |
| 1911 | Jan | 7 | 10:00 | ... | ... |
| 1911 | Jan | 8 | 10:00 | ... | ... |
| 1911 | Jan | 9 | 10:00 | ... | ... |
| 1911 | Jan | 10 | 10:00 | ... | ... |
| 1911 | Jan | 11 | 10:00 | ... | ... |
| 1911 | Jan | 12 | 10:00 | ... | ... |
| 1911 | Jan | 13 | 10:00 | ... | ... |
| 1911 | Jan | 14 | 10:00 | ... | ... |
| 1911 | Jan | 15 | 10:00 | ... | ... |
| 1911 | Jan | 16 | 10:00 | ... | ... |
| 1911 | Jan | 17 | 10:00 | ... | ... |
| 1911 | Jan | 18 | 10:00 | ... | ... |
| 1911 | Jan | 19 | 10:00 | ... | ... |
| 1911 | Jan | 20 | 10:00 | ... | ... |
| 1911 | Jan | 21 | 10:00 | ... | ... |
| 1911 | Jan | 22 | 10:00 | ... | ... |
| 1911 | Jan | 23 | 10:00 | ... | ... |
| 1911 | Jan | 24 | 10:00 | ... | ... |
| 1911 | Jan | 25 | 10:00 | ... | ... |
| 1911 | Jan | 26 | 10:00 | ... | ... |
| 1911 | Jan | 27 | 10:00 | ... | ... |
| 1911 | Jan | 28 | 10:00 | ... | ... |
| 1911 | Jan | 29 | 10:00 | ... | ... |
| 1911 | Jan | 30 | 10:00 | ... | ... |
| 1911 | Jan | 31 | 10:00 | ... | ... |

**О числѣ учебныхъ заведеній и учащихся
въ ПЕТРОКОВСКОЙ ГУБЕРНІИ
за 1897 годъ.**

| Название учебных заведений. | Въ губерскихъ городахъ. | | | уѣздовыхъ и дру- гихъ городахъ. | | | Въ уѣздахъ. | | | Всего въ губерніи. | | | |
|---|------------------------------------|----------------|---------------|------------------------------------|----------------|---------------|------------------------------------|----------------|---------------|------------------------------------|----------------|---------------|-----------------|
| | Число учеб- ныхъ заведе- ній | Число учащихся | | Число учеб- ныхъ заведе- ній | Число учащихся | | Число учеб- ныхъ заведе- ній | Число учащихся | | Число учеб- ныхъ заведе- ній | Число учащихся | | |
| | | Муж. пола. | Жен. пола. | | Муж. пола. | Жен. пола. | | Муж. пола. | Жен. пола. | | Муж. пола. | Жен. пола. | Обоего пола. |
| | | | | | | | | | | | | | |
| Мужскія гимназіи | 1 | 446 | — | 775 | — | — | — | — | 3 | 1221 | — | 1221 | |
| Женскія гимназіи | 1 | — | 22 | — | 628 | — | — | — | 2 | — | 925 | 925 | |
| Лодвинское высшее ремесленное училище и естолице при немъ воскресно-коммерческой и воскресно-ри- совальныя классы | — | — | 1 | 856 | — | — | — | — | 1 | 856 | — | 856 | |
| Школа садоводства и плодородства 2 разряда | — | — | 1 | 52 | — | — | — | — | 1 | 52 | — | 52 | |
| Домбровское горное училище | — | — | — | — | — | 1 | 106 | — | 1 | 106 | — | 106 | |
| Александровскія городскія училища | 1 | 226 | 2 | 443 | — | — | — | — | 3 | 669 | — | 669 | |
| Начальныя училища | 6 | 236 | 349 | 3960 | 2637 | 421 | 18888 | 9706 | 476 | 23084 | 12544 | 35628 | |
| Воскресно-ремесленныя училища | 1 | 122 | 17 | 995 | — | 2 | 33 | — | 20 | 1150 | — | 1150 | |
| Воскресно-коммерческія училища | 1 | 26 | 1 | 317 | — | — | — | — | 2 | 343 | — | 343 | |
| Начальныя еврейскія училища | 2 | 98 | 113 | 510 | 913 | 2 | 39 | 34 | 17 | 647 | 1033 | 1680 | |
| Частныя учебныя заведенія (христіанскія) | 1 | 38 | 113 | 1658 | 2099 | 9 | 512 | 633 | 45 | 2208 | 2752 | 4960 | |
| Евангелическіе капитораты, Дугебургскіе | — | — | — | — | — | 18 | 374 | 289 | 18 | 374 | 289 | 663 | |
| „ „ Реформатскіе | — | — | — | — | — | 3 | 63 | 46 | 3 | 63 | 46 | 109 | |
| Начальныя училища при фабрикахъ, содержащія на средства частныхъ лицъ | — | — | 6 | 1096 | 871 | 12 | 741 | 502 | 18 | 1837 | 1373 | 3210 | |
| Частныя учебныя заведенія (еврейскія) и хедеры | 37 | 393 | 233 | 6654 | 1320 | 108 | 1486 | 156 | 433 | 8535 | 1499 | 10032 | |
| Итого | 51 | 1585 | 616 | 17316 | 8468 | 576 | 22242 | 11366 | 1043 | 41145 | 20461 | 61606 | |

| No. of Pages | | No. of Lines | | No. of Words | |
|--------------|-----------|--------------|-----------|--------------|-----------|
| Actual | Estimated | Actual | Estimated | Actual | Estimated |
| 100 | 100 | 100 | 100 | 100 | 100 |
| 200 | 200 | 200 | 200 | 200 | 200 |
| 300 | 300 | 300 | 300 | 300 | 300 |
| 400 | 400 | 400 | 400 | 400 | 400 |
| 500 | 500 | 500 | 500 | 500 | 500 |
| 600 | 600 | 600 | 600 | 600 | 600 |
| 700 | 700 | 700 | 700 | 700 | 700 |
| 800 | 800 | 800 | 800 | 800 | 800 |
| 900 | 900 | 900 | 900 | 900 | 900 |
| 1000 | 1000 | 1000 | 1000 | 1000 | 1000 |
| 1100 | 1100 | 1100 | 1100 | 1100 | 1100 |
| 1200 | 1200 | 1200 | 1200 | 1200 | 1200 |
| 1300 | 1300 | 1300 | 1300 | 1300 | 1300 |
| 1400 | 1400 | 1400 | 1400 | 1400 | 1400 |
| 1500 | 1500 | 1500 | 1500 | 1500 | 1500 |
| 1600 | 1600 | 1600 | 1600 | 1600 | 1600 |
| 1700 | 1700 | 1700 | 1700 | 1700 | 1700 |
| 1800 | 1800 | 1800 | 1800 | 1800 | 1800 |
| 1900 | 1900 | 1900 | 1900 | 1900 | 1900 |
| 2000 | 2000 | 2000 | 2000 | 2000 | 2000 |
| 2100 | 2100 | 2100 | 2100 | 2100 | 2100 |
| 2200 | 2200 | 2200 | 2200 | 2200 | 2200 |
| 2300 | 2300 | 2300 | 2300 | 2300 | 2300 |
| 2400 | 2400 | 2400 | 2400 | 2400 | 2400 |
| 2500 | 2500 | 2500 | 2500 | 2500 | 2500 |
| 2600 | 2600 | 2600 | 2600 | 2600 | 2600 |
| 2700 | 2700 | 2700 | 2700 | 2700 | 2700 |
| 2800 | 2800 | 2800 | 2800 | 2800 | 2800 |
| 2900 | 2900 | 2900 | 2900 | 2900 | 2900 |
| 3000 | 3000 | 3000 | 3000 | 3000 | 3000 |

**О доходахъ и расходахъ городскихъ кассъ
въ петроковской губерніи
за 1897 годъ.**

Възможность

О доходахъ и расходахъ Лободскихъ вассаловъ

Въ Петровской губернии

за 1897 годъ.

Д О Х О Д Ы В Ъ 1897 Г О Д У.

| Наименованіе городовъ. | И т о г о. | | | | | | | | | |
|------------------------|---|---|--|---|--|--------------------------------------|---|--------------------------------------|---------------------------------------|---------------------------------------|
| | Съ городскихъ имуществъ, а также съ % отъ капиталовъ. | Съ владѣльцевъ недвижимыхъ имуществъ (сбора освѣщеніе городскихъ улицъ и довозочной подымной подати). | Съ промысловниковъ; каноновый сборъ и догачный 50% сбора съ патентовъ. | Налоги козенные, бруквиный сборъ, съ улотрѣбныхъ городскихъ мѣръ и въсовъ, съ протестахъ, суевъ, пошлинъ и листовъ сбора. | Доходы вепомаръ (за выдачу заграничныхъ паспортовъ). | Доходы мелочные и случайные. | Доходы чрезвычайные (изъ заиманато капитала и пр.). | Поступило недоимокъ. | Остатка прошлаго 1896 года. | |
| Петровка | 7889 28 ¹ / ₂ | 8272 35 | 7184 75 | 17118 9 ¹ / ₂ | 721 97 | 1390 12 | 3292 — | 4130 64 | 15205 99 ¹ / ₂ | 65205 20 ¹ / ₂ |
| Белинъ | 6514 88 | 2541 29 | 4369 20 | 1274 92 | — | 4161 38 | 18649 77 | 3960 37 | 8646 96 | 50118 77 |
| Брезинъ | 3101 59 | 1719 40 | 1714 55 | 612 70 | 484 13 | 53 86 | 7931 66 | 693 18 | 616 90 | 16927 97 |
| Томашовъ | 8046 11 ¹ / ₂ | 6720 25 ¹ / ₂ | 4298 90 | 672 96 | — | 910 19 | 2582 33 | 6530 70 ¹ / ₂ | 8765 31 | 38526 76 ¹ / ₂ |
| Ласкъ | 880 90 | 1017 36 | 780 5 | 377 24 | 523 6 | 3 45 | — | 432 45 | 47 71 | 4062 22 |
| Пабянице | 4877 34 ¹ / ₂ | 9091 92 | 7109 80 | 488 68 | — | 2369 91 | 333 84 | 1898 54 | 7333 62 | 33503 65 ¹ / ₂ |
| Лодзь | 64924 12 ¹ / ₂ | 77482 70 | 261120 23 | 71266 87 | 287 46 | 43584 94 ¹ / ₂ | 56574 72 | 52867 78 ¹ / ₂ | 21888 183 | 846990 66 ¹ / ₂ |
| Згержъ | 5807 98 ¹ / ₂ | 4456 5 | 5972 20 | 979 57 | — | 4216 1 | — | 202 24 | 3587 64 ¹ / ₂ | 25221 70 |
| Новорадомскъ | 2869 56 | 2381 71 | 2556 40 | 2955 12 | — | 1800 13 | 1000 — | 1417 71 | 2572 78 ¹ / ₂ | 17553 41 ¹ / ₂ |
| Рава | 1478 95 ¹ / ₂ | 1163 8 | 1681 10 | 699 4 | — | 2946 24 | 702 80 | 470 61 | 1372 61 | 10514 43 ¹ / ₂ |
| Ченстоховъ | 22082 13 ¹ / ₂ | 18750 11 | 11161 17 | 11856 1 ¹ / ₂ | 655 43 | 301 62 | — | 6179 61 | 11594 89 | 82580 98 |
| Итого | 128472 87 ¹ / ₂ | 133596 22 ¹ / ₂ | 307948 35 | 108301 21 | 2672 5 | 61737 85 ¹ / ₂ | 91067 12 | 73783 84 | 278626 25 ¹ / ₂ | 1191205 78 |

Р а с х о д ы 1897 Г о д а.

| Наименование городовъ. | Р а с х о д ы | | | | | | | | | | Итого | | | | | | | |
|------------------------|--|--|----------------------------------|--|---|-------------------|---------------------------------------|--------|-----------|----|-------|-------------------|--------|----|--------|-------------------|----------------------|-------------------|
| | Содержание мѣста и лицъ городского управленія. | Содержание города и окрестностей и наемъ отъ города помѣщеній. | Наружное благоустройство города. | На содержание учебн. заведеній, благотворительн. и друтихъ обществ. заведеній. | На уплату долговъ, удовлетвореніе невыполненныхъ раскладокъ и составленіе записки о капиталѣ. | Мѣсячные расходы. | Единичные расходы (по блату и проч.). | Итого. | ОСТАТОКЪ. | | | | | | | | | |
| Петроковъ | 14199 | 70 | 4101 | 8 | 10366 | 91 | 5006 | 6 | 15258 | 19 | 1869 | 56 | 14289 | 94 | 65091 | 44 | 11376 ^{1/2} | |
| Бендиль | 4184 | 50 | 2633 | 79 | 1534 | 83 | 694 | 63 | 11284 | 84 | 10977 | 67 | 14389 | 70 | 45699 | 96 | 441881 | |
| Врезня | 2983 | 75 | 1791 | 18 | 895 | 73 | 298 | 63 | 1488 | 24 | 126 | 26 | 7559 | 64 | 15143 | 43 | 1784 | 54 |
| Томашовъ | 11129 | 93 | 3776 | 58 | 1061 | 85 | 3200 | 92 | 441 | 80 | 289 | 21 | 18616 | 84 | 38517 | 13 | 963 ^{1/2} | |
| Ласкъ | 1835 | 72 | 1472 | 71 | 310 | 5 | 18 | 21 | 75 | 55 | 285 | 10 | — | — | 3997 | 34 | 64 | 88 |
| Паблице | 6610 | 96 | 1342 | 27 | 246 | 95 | 444 | 58 | 4870 | 27 | 561 | 91 | 10662 | 40 | 24739 | 34 | 8764 | 31 ^{1/2} |
| Лодзь | 253582 | — | 23665 | 17 | 57771 | 50 ^{1/2} | 26528 | — | 79992 | 12 | 6484 | 28 ^{1/2} | 219097 | 90 | 667120 | 98 | 179869 | 68 ^{1/2} |
| Згержъ | 5557 | 13 | 1196 | 22 | 1507 | 55 | 409 | 19 | 7049 | 48 | 4581 | 23 | — | — | 20300 | 80 | 4920 | 90 |
| Новоратомскъ | 3739 | 60 | 1776 | 31 | 421 | 76 | 388 | 2 | 4191 | 29 | 464 | 79 | 3817 | 31 | 14799 | 8 | 2754 | 33 ^{1/2} |
| Рава | 3278 | 66 | 1066 | 7 ^{1/2} | 630 | 50 | 285 | 86 | 2022 | 62 | 237 | 46 | 1762 | 32 | 9283 | 49 ^{1/2} | 1230 | 94 |
| Ченстоховъ | 12690 | 58 | 3866 | 12 | 923 | 70 | 8836 | 69 | 3097 | 27 | 215 | 26 | 29406 | 76 | 67350 | 28 | 15230 | 70 |
| Итого | 319792 | 53 | 46687 | 50 ^{1/2} | 83985 | 23 ^{1/2} | 46110 | 79 | 129771 | 67 | 26092 | 73 ^{1/2} | 319602 | 81 | 972043 | 27 ^{1/2} | 219162 | 50 ^{1/2} |

**О состояніи запаснаго капитала городскихъ
кассъ.**

ВЪ ПЕТРОКОВСКОЙ ГУБЕРНІИ

за 1897 годъ.

ИЗДАНИЕ 2-е

О СОСТОЯНИИ ЗАРБАЧЬЕГО НАИТЪЯ ТООДОНЪ

НАСЪ

ВЪ НЕПКОРОКОМЪ ТЪВЕРИ

ВЪ 1897 ГОДЪ

Название городовъ.

Къ 1-му Января 1897 г. состояло на храненіи въ Петроковскомъ Отдѣленіи Государственнаго Банка.

Въ теченіи 1897 г. поступило въ Банкъ.

И Т О Г О.

Въ теченіи 1897 года вытребовано изъ Банка на текуція потребности.

Затѣмъ къ 1-му Января 1898 года состоитъ въ Петроковскомъ Отдѣленіи Государственнаго Банка.

Р у б л и н к о п ѣ й к и.

| | | | | | | | | | | |
|------------------------|--------|----|-------|----|--------|----|-------|----|--------|----|
| Петроковъ | 71295 | 27 | 15234 | 79 | 86530 | 6 | 3292 | — | 83238 | 6 |
| Бендивъ | 51839 | 53 | 8760 | 62 | 60600 | 15 | 18649 | 77 | 41950 | 38 |
| Брезины | 20690 | 66 | 1487 | 94 | 22178 | 60 | 7931 | 66 | 14246 | 94 |
| Томашовъ | 38079 | 5 | 431 | 49 | 38510 | 54 | — | — | 38510 | 54 |
| Ласкъ | 115 | 8 | 100 | 73 | 215 | 81 | — | — | 215 | 81 |
| Пабіявице | 30186 | 99 | 928 | — | 31114 | 99 | 232 | 79 | 30882 | 20 |
| Лодзь | 325462 | 78 | 12874 | 11 | 338336 | 89 | 747 | — | 337589 | 89 |
| Згержъ | 12510 | 17 | 8469 | 16 | 20979 | 33 | 224 | 75 | 20754 | 58 |
| Новорадомскъ | 17111 | 60 | 1211 | 13 | 18322 | 73 | 1000 | — | 17322 | 73 |
| Рява | 6549 | 97 | 2022 | 62 | 8572 | 59 | 704 | 17 | 7868 | 42 |
| Ченстоховъ | 46420 | 25 | 6354 | 12 | 52774 | 37 | — | 30 | 52774 | 7 |
| Итого | 620261 | 35 | 57874 | 71 | 678136 | 6 | 32782 | 44 | 645353 | 62 |

| № п/п | Имя | Дата рождения | Дата смерти | Место рождения | Место смерти | Причина смерти | Судебный акт |
|-------|----------------------------------|---------------|-------------|----------------|--------------|----------------|--------------|
| 1 | Иванов Иван Иванович | 1910-01-15 | 1980-05-20 | Москва | Москва | Старость | № 12/80 |
| 2 | Петров Петр Петрович | 1920-03-10 | 1995-08-05 | Ленинград | Ленинград | Старость | № 45/95 |
| 3 | Сидоров Сергей Сергеевич | 1935-07-22 | 2000-11-18 | Новосибирск | Новосибирск | Старость | № 78/00 |
| 4 | Климов Алексей Александрович | 1940-09-05 | 2005-03-12 | Свердловск | Свердловск | Старость | № 32/05 |
| 5 | Васильев Владимир Владимирович | 1950-12-01 | 2010-06-25 | Иркутск | Иркутск | Старость | № 67/10 |
| 6 | Морозов Николай Николаевич | 1960-04-18 | 2015-09-10 | Хабаровск | Хабаровск | Старость | № 91/15 |
| 7 | Соколов Дмитрий Дмитриевич | 1970-11-03 | 2020-02-14 | Владивосток | Владивосток | Старость | № 15/20 |
| 8 | Кузнецов Александр Александрович | 1980-06-20 | 2022-07-08 | Красноярск | Красноярск | Старость | № 48/22 |
| 9 | Лебедев Евгений Евгеньевич | 1990-02-14 | 2023-04-01 | Томск | Томск | Старость | № 23/23 |
| 10 | Зайцев Алексей Алексеевич | 2000-08-07 | 2023-10-15 | Якутск | Якутск | Старость | № 56/23 |

Свѣдѣнія о дѣятельности
ПЕТРОКОВСКАГО ОТДѢЛЕНІЯ КРЕСТЬЯНСКАГО ПОЗЕМЕЛЬНАГО БАНКА
ВЪ ПЕТРОКОВСКОЙ ГУБЕРНІИ
за 1897 годъ.

О сдѣлкахъ, поступившихъ по Петроновской губерніи въ 1897 году, движение сдѣлкъ въ теченіе 1897 года, поступленіе сдѣлкъ со времени открытія Учрежденія въ 1898 годѣ и движеніе ихъ.

| Название уѣздовъ. | Число записей. | | Число. Думъ. | Количество покупаемой земли. | Исправа- всемаа суда. | Продажи цѣл. | Представлено въ Соймъ Банка съ постановленіемъ Отдѣленія о раздѣленіи суды. | Разрѣшено Соймомъ Банка въ ссу- лу. | Принято Соймомъ Банка цѣлосъ за- ши | Соймомъ Банка. | | Выдано Отдѣ- леніемъ суды. | | Осталось къ выдачѣ. | | | | | | | | | |
|-------------------------|----------------|-------|--------------|------------------------------|-----------------------|-----------------|---|-------------------------------------|-------------------------------------|----------------|------------------|----------------------------|-----------------|---------------------|-----------------|-----------------|-----------------|----|--------|---------|--------|--------|---|
| | Доходо- евъ. | Думъ. | | | | | | | | Десят. Саж. | Рубли и копейки. | Чи- На сум- му. | Чи- На сум- му. | Чи- На сум- му. | Чи- На сум- му. | Чи- На сум- му. | Чи- На сум- му. | | | | | | |
| | | | Описано. | Чи- На сум- му. | Чи- На сум- му. | Чи- На сум- му. | | | | | | | | | | | | | | | | | |
| Поступило: | | | | | | | Въ теченіе 1897 года. | | | | | | | Движеніе. | | | | | | | | | |
| Брянскій | 5 | 85 | 217 | 418 | 933 | 31588 | 47 | 40258 | — | 6 | 32943 | 2 | 4 | 25924 | 34940.17 | — | — | 7 | 30624 | — | — | | |
| Ласкій | — | — | — | — | — | — | — | — | — | 1 | 10480 | 1 | — | — | — | — | — | — | — | — | — | | |
| Лодзинскій | 2 | 20 | 41 | 81 | 1055 | 10000 | — | 18221 | 1 | 2 | 10000 | — | 2 | 10000 | 11246.83 | — | — | 2 | 11449 | — | — | | |
| Новородомскій | 8 | 102 | 245 | 581 | 1882 | 42088 | — | 48805 | — | 7 | 67890 | — | 7 | 67874 | 80116.25 | — | — | 7 | 58361 | — | — | | |
| Петроковскій | 11 | 245 | 570 | 1340 | 2156 | 99114 | 33 | 112825 | 2 | 1 от капл. 8 | 69085 | — | 8 | 68735 | 85258.89 | — | — | — | — | — | — | | |
| Равскій | 11 | 266 | 441 | 1302 | 1995 | 129976 | — | 157310 | — | 8 | 81310 | — | 11 | 110029 | 125167.83 | — | — | 6 | 52809 | — | — | | |
| Ченстоховскій | 2 | 30 | 74 | 229 | 1048 | 15000 | — | 17700 | — | — | — | — | — | — | — | — | — | 5 | 27001 | — | — | | |
| Всего | 39 | 748 | 1588 | 3954 | 1869 | 327766 | 80 | 400121 | 3 | 32 | 271708 | 3 | 32 | 282562 | 336729.97 | — | — | 27 | 180244 | — | — | | |
| Поступило: | | | | | | | Со дня открытія. | | | | | | | Движеніе. | | | | | | | | | |
| Бендзинскій | 20 | 571 | 1202 | 2680 | 491 | 189752 | 70 | 235098 | 2 | 18 | 129658 | — | 18 | 127758 | 150908. | — | — | 14 | 106258 | 4 | 21500 | | |
| Брянскій | 35 | 492 | 1222 | 2319 | 1380 | 195992 | 58 | 271445 | 2 | 29 | 144532 | 3 | 26 | 133103 | 172963.32 | — | — | 2 | 24 | 111999 | 2 | 21104 | |
| Ласкій | 53 | 687 | 1620 | 3109 | 1384 | 318291 | 50 | 368479 | — | 10 от капл. 43 | 261566 | 1 | 42 | 245485 | 281552. | — | — | 10 | 39 | 237885 | — | — | |
| Лодзинскій | 13 | 244 | 637 | 950 | 1296 | 96938 | 90 | 133085 | 1 | 10 | 68745 | — | 10 | 66794 | 79879.41 | — | — | 2 | 8 | 56794 | 2 | 10000 | |
| Новородомскій | 46 | 811 | 1781 | 4428 | 1619 | 323039 | 41 | 395900 | — | 39 | 273760 | — | 39 | 272924 | 316358.25 | — | — | 38 | 258411 | 1 | 14513 | | |
| Петроковскій | 51 | 885 | 1699 | 4703 | 1694 | 358163 | 77 | 435839 | 8 | 7 | 95 | 196890 | 1 | 35 | 196175 | 240142.89 | — | — | 20 | 81135 | 13 | 112260 | |
| Равскій | 46 | 826 | 1746 | 4491 | 1593 | 364262 | 51 | 486200 | 2 | 38 | 257224 | — | 37 | 261732 | 308538.49 | 1 | 1 | 25 | 165262 | 3 | 95155 | | |
| Ченстоховскій | 33 | 768 | 1485 | 4243 | 1893 | 288605 | — | 426674 | 2 | 3 | 25 | 184215 | — | 25 | 183911 | 232715.66 | — | — | 3 | 25 | 183911 | — | — |
| Всего | 297 | 5284 | 11392 | 26927 | 1750 | 2135046 | 37 | 2752728 | 11 | 17 | 237 | 1516590 | 5 | 232 | 1487882 | 1783058.02 | 1 | 18 | 195 | 1201655 | 31 | 274532 | |

О сдѣлкахъ, по которымъ ссуды выданы въ 1897 году по Петроновской губернии.

| Названіе уѣздовъ. | Число закладовъ. | | Число. Духов. | Количество покульшей земли. Десят. Саж. | Исправа-вземли ссуды. Рубли и копейки. | Продолженіе пѣл. | Сдѣлки по Отдѣленію. Рубли и копейки. Выданы въ Отдѣленіи и Слѣдствіи. | Предоставлено изъ Ссуды Банка съ постановленіемъ Отдѣленія о разрѣшеніи ссуды. | | Разрѣшено Ссудомъ Банку изъ ссуды. | | Принятая Ссудомъ Банка сумма земель. | Ссудомъ Банка. | | Выдано Отдѣленіемъ ссуды. | | Осталось къ выдачѣ. | | |
|---|------------------|-------------|---------------|---|--|------------------|--|--|-----------|------------------------------------|----------------|--------------------------------------|----------------|----------------|---------------------------|-----------|---------------------|----------------|------------|
| | Домовыхъ. | Духов. | | | | | | Число. | На сумму. | Число. | На сумму. | | Остатокъ. | Число. | На сумму. | Число. | На сумму. | | |
| | | | | | | | | | | | | | | | | | | | |
| | | | | | | | | | | | | | | | | | | | |
| Брянскій | 7 | 112 | 292 | 374 | 1796 | 33750 | 50 | 41872 | — | 7 | 30624 | — | 7 | 30624 | — | — | — | — | |
| Лодзинскій | 2 | 33 | 79 | 153 | 1379 | 11449 | — | 18485 | — | 2 | 11449 | — | 2 | 11449 | — | — | — | — | |
| Новгородскій | 7 | 148 | 377 | 725 | 62 | 59834 | 50 | 74091 | — | 7 | 58525 | — | 7 | 58509 | 70051 | 35 | — | 148 | |
| Равскій | 6 | 129 | 322 | 661 | 568 | 57641 | 11 | 69313 | — | 6 | 52809 | — | 6 | 52809 | 59249 | 83 | — | — | |
| Ченгоховскій | 5 | 75 | 185 | 364 | 2041 | 27600 | — | 32712 | — | 5 | 27055 | — | 5 | 27001 | 31972 | — | — | — | |
| Всего | 27 | 497 | 1255 | 2379 | 1046 | 190275 | 11 | 236475 | — | 27 | 180462 | — | 27 | 180392 | 215744 | 23 | 27 | 180244 | 148 |
| Со дня открытія Отдѣленія 1-го Января 1898 года. | | | | | | | | | | | | | | | | | | | |
| Бендискій | 14 | 346 | 904 | 1797 | 2234 | 107751 | 70 | 147828 | — | 14 | 106258 | — | 14 | 106258 | 129088 | — | 14 | 106258 | — |
| Брянскій | 24 | 323 | 818 | 1362 | 1817 | 117846 | 50 | 161297 | — | 24 | 112089 | — | 24 | 111999 | 125223 | 15 | 24 | 111999 | — |
| Ласкій | 39 | 580 | 1469 | 2561 | 1774 | 268458 | 06 | 307827 | — | 39 | 238426 | — | 39 | 237885 | 272902 | 67 | 39 | 237885 | — |
| Лодзинскій | 8 | 143 | 324 | 555 | 1018 | 59191 | 50 | 83951 | — | 8 | 56794 | — | 8 | 56794 | 73762 | 58 | 8 | 56794 | — |
| Новгородскій | 38 | 692 | 1741 | 3725 | 594 | 279088 | 41 | 346562 | — | 38 | 259275 | — | 38 | 258559 | 300393 | 25 | 38 | 258411 | 148 |
| Равскій | 25 | 454 | 1053 | 2228 | 1208 | 183026 | 82 | 252048 | — | 25 | 164389 | — | 25 | 165262 | 198698 | 49 | 25 | 165262 | — |
| Петровскій | 20 | 217 | 524 | 1156 | 869 | 87101 | — | 115752 | — | 20 | 81500 | — | 20 | 81135 | 96419 | — | 20 | 81135 | — |
| Ченгоховскій | 25 | 539 | 1320 | 2826 | 2201 | 194715 | — | 276125 | — | 25 | 184215 | — | 25 | 183911 | 232715 | 56 | 25 | 183911 | — |
| Всего | 193 | 3294 | 8153 | 16214 | 2115 | 1297178 | 99 | 1691393 | — | 193 | 1202946 | — | 193 | 1201803 | 1429202 | 80 | 193 | 1201655 | 148 |

| № | Имя | Род | Смерть | Место погребения |
|-----|------------|------|--------|------------------|
| 1 | Иван | 1870 | 1870 | Святой Николаи |
| 2 | Петр | 1871 | 1871 | Святой Николаи |
| 3 | Александр | 1872 | 1872 | Святой Николаи |
| 4 | Михаил | 1873 | 1873 | Святой Николаи |
| 5 | Сергей | 1874 | 1874 | Святой Николаи |
| 6 | Василий | 1875 | 1875 | Святой Николаи |
| 7 | Антон | 1876 | 1876 | Святой Николаи |
| 8 | Игорь | 1877 | 1877 | Святой Николаи |
| 9 | Дмитрий | 1878 | 1878 | Святой Николаи |
| 10 | Андрей | 1879 | 1879 | Святой Николаи |
| 11 | Николай | 1880 | 1880 | Святой Николаи |
| 12 | Павел | 1881 | 1881 | Святой Николаи |
| 13 | Алексей | 1882 | 1882 | Святой Николаи |
| 14 | Юрий | 1883 | 1883 | Святой Николаи |
| 15 | Илья | 1884 | 1884 | Святой Николаи |
| 16 | Владимир | 1885 | 1885 | Святой Николаи |
| 17 | Георгий | 1886 | 1886 | Святой Николаи |
| 18 | Аркадий | 1887 | 1887 | Святой Николаи |
| 19 | Константин | 1888 | 1888 | Святой Николаи |
| 20 | Лев | 1889 | 1889 | Святой Николаи |
| 21 | Марк | 1890 | 1890 | Святой Николаи |
| 22 | Иван | 1891 | 1891 | Святой Николаи |
| 23 | Петр | 1892 | 1892 | Святой Николаи |
| 24 | Александр | 1893 | 1893 | Святой Николаи |
| 25 | Михаил | 1894 | 1894 | Святой Николаи |
| 26 | Сергей | 1895 | 1895 | Святой Николаи |
| 27 | Василий | 1896 | 1896 | Святой Николаи |
| 28 | Антон | 1897 | 1897 | Святой Николаи |
| 29 | Игорь | 1898 | 1898 | Святой Николаи |
| 30 | Дмитрий | 1899 | 1899 | Святой Николаи |
| 31 | Андрей | 1900 | 1900 | Святой Николаи |
| 32 | Николай | 1901 | 1901 | Святой Николаи |
| 33 | Павел | 1902 | 1902 | Святой Николаи |
| 34 | Алексей | 1903 | 1903 | Святой Николаи |
| 35 | Юрий | 1904 | 1904 | Святой Николаи |
| 36 | Илья | 1905 | 1905 | Святой Николаи |
| 37 | Владимир | 1906 | 1906 | Святой Николаи |
| 38 | Георгий | 1907 | 1907 | Святой Николаи |
| 39 | Аркадий | 1908 | 1908 | Святой Николаи |
| 40 | Константин | 1909 | 1909 | Святой Николаи |
| 41 | Лев | 1910 | 1910 | Святой Николаи |
| 42 | Марк | 1911 | 1911 | Святой Николаи |
| 43 | Иван | 1912 | 1912 | Святой Николаи |
| 44 | Петр | 1913 | 1913 | Святой Николаи |
| 45 | Александр | 1914 | 1914 | Святой Николаи |
| 46 | Михаил | 1915 | 1915 | Святой Николаи |
| 47 | Сергей | 1916 | 1916 | Святой Николаи |
| 48 | Василий | 1917 | 1917 | Святой Николаи |
| 49 | Антон | 1918 | 1918 | Святой Николаи |
| 50 | Игорь | 1919 | 1919 | Святой Николаи |
| 51 | Дмитрий | 1920 | 1920 | Святой Николаи |
| 52 | Андрей | 1921 | 1921 | Святой Николаи |
| 53 | Николай | 1922 | 1922 | Святой Николаи |
| 54 | Павел | 1923 | 1923 | Святой Николаи |
| 55 | Алексей | 1924 | 1924 | Святой Николаи |
| 56 | Юрий | 1925 | 1925 | Святой Николаи |
| 57 | Илья | 1926 | 1926 | Святой Николаи |
| 58 | Владимир | 1927 | 1927 | Святой Николаи |
| 59 | Георгий | 1928 | 1928 | Святой Николаи |
| 60 | Аркадий | 1929 | 1929 | Святой Николаи |
| 61 | Константин | 1930 | 1930 | Святой Николаи |
| 62 | Лев | 1931 | 1931 | Святой Николаи |
| 63 | Марк | 1932 | 1932 | Святой Николаи |
| 64 | Иван | 1933 | 1933 | Святой Николаи |
| 65 | Петр | 1934 | 1934 | Святой Николаи |
| 66 | Александр | 1935 | 1935 | Святой Николаи |
| 67 | Михаил | 1936 | 1936 | Святой Николаи |
| 68 | Сергей | 1937 | 1937 | Святой Николаи |
| 69 | Василий | 1938 | 1938 | Святой Николаи |
| 70 | Антон | 1939 | 1939 | Святой Николаи |
| 71 | Игорь | 1940 | 1940 | Святой Николаи |
| 72 | Дмитрий | 1941 | 1941 | Святой Николаи |
| 73 | Андрей | 1942 | 1942 | Святой Николаи |
| 74 | Николай | 1943 | 1943 | Святой Николаи |
| 75 | Павел | 1944 | 1944 | Святой Николаи |
| 76 | Алексей | 1945 | 1945 | Святой Николаи |
| 77 | Юрий | 1946 | 1946 | Святой Николаи |
| 78 | Илья | 1947 | 1947 | Святой Николаи |
| 79 | Владимир | 1948 | 1948 | Святой Николаи |
| 80 | Георгий | 1949 | 1949 | Святой Николаи |
| 81 | Аркадий | 1950 | 1950 | Святой Николаи |
| 82 | Константин | 1951 | 1951 | Святой Николаи |
| 83 | Лев | 1952 | 1952 | Святой Николаи |
| 84 | Марк | 1953 | 1953 | Святой Николаи |
| 85 | Иван | 1954 | 1954 | Святой Николаи |
| 86 | Петр | 1955 | 1955 | Святой Николаи |
| 87 | Александр | 1956 | 1956 | Святой Николаи |
| 88 | Михаил | 1957 | 1957 | Святой Николаи |
| 89 | Сергей | 1958 | 1958 | Святой Николаи |
| 90 | Василий | 1959 | 1959 | Святой Николаи |
| 91 | Антон | 1960 | 1960 | Святой Николаи |
| 92 | Игорь | 1961 | 1961 | Святой Николаи |
| 93 | Дмитрий | 1962 | 1962 | Святой Николаи |
| 94 | Андрей | 1963 | 1963 | Святой Николаи |
| 95 | Николай | 1964 | 1964 | Святой Николаи |
| 96 | Павел | 1965 | 1965 | Святой Николаи |
| 97 | Алексей | 1966 | 1966 | Святой Николаи |
| 98 | Юрий | 1967 | 1967 | Святой Николаи |
| 99 | Илья | 1968 | 1968 | Святой Николаи |
| 100 | Владимир | 1969 | 1969 | Святой Николаи |
| 101 | Георгий | 1970 | 1970 | Святой Николаи |
| 102 | Аркадий | 1971 | 1971 | Святой Николаи |
| 103 | Константин | 1972 | 1972 | Святой Николаи |
| 104 | Лев | 1973 | 1973 | Святой Николаи |
| 105 | Марк | 1974 | 1974 | Святой Николаи |
| 106 | Иван | 1975 | 1975 | Святой Николаи |
| 107 | Петр | 1976 | 1976 | Святой Николаи |
| 108 | Александр | 1977 | 1977 | Святой Николаи |
| 109 | Михаил | 1978 | 1978 | Святой Николаи |
| 110 | Сергей | 1979 | 1979 | Святой Николаи |
| 111 | Василий | 1980 | 1980 | Святой Николаи |
| 112 | Антон | 1981 | 1981 | Святой Николаи |
| 113 | Игорь | 1982 | 1982 | Святой Николаи |
| 114 | Дмитрий | 1983 | 1983 | Святой Николаи |
| 115 | Андрей | 1984 | 1984 | Святой Николаи |
| 116 | Николай | 1985 | 1985 | Святой Николаи |
| 117 | Павел | 1986 | 1986 | Святой Николаи |
| 118 | Алексей | 1987 | 1987 | Святой Николаи |
| 119 | Юрий | 1988 | 1988 | Святой Николаи |
| 120 | Илья | 1989 | 1989 | Святой Николаи |
| 121 | Владимир | 1990 | 1990 | Святой Николаи |
| 122 | Георгий | 1991 | 1991 | Святой Николаи |
| 123 | Аркадий | 1992 | 1992 | Святой Николаи |
| 124 | Константин | 1993 | 1993 | Святой Николаи |
| 125 | Лев | 1994 | 1994 | Святой Николаи |
| 126 | Марк | 1995 | 1995 | Святой Николаи |
| 127 | Иван | 1996 | 1996 | Святой Николаи |
| 128 | Петр | 1997 | 1997 | Святой Николаи |
| 129 | Александр | 1998 | 1998 | Святой Николаи |
| 130 | Михаил | 1999 | 1999 | Святой Николаи |
| 131 | Сергей | 2000 | 2000 | Святой Николаи |

Приложение къ статьѣ „Дорожный сборъ“.

**О приходѣ и расходѣ суммъ земскаго
дорожнаго сбора**

ПО ПЕТРОКОВСКОЙ ГУБЕРНІИ

за 1897 годъ.

ВВЕДЕНИЕ
ОБЩАЯ ЧАСТЬ

ОСНОВНЫЕ ПОНЯТИЯ

1897 г.

П Р И Х О Д Ъ

| Название уѣздовъ. | Остатокъ съ 1896 г. въ наличности. | | Определено къ поступленію въ 1897 г. | | | | Поступило въ 1897 году. | | | | Сложено со счетовъ. | Осталось къ 1898 г. въ недоимкѣ. | | | | | | |
|--------------------------|------------------------------------|----------|--------------------------------------|-------------------|---------------|------------------------------|----------------------------------|-------------------------------|---------------|-----------|---------------------|----------------------------------|---------------|-----------|----------|-----------|--------------|-----------|
| | Р | У | Недоимокъ съ 1896 г. | Оклада за 1897 г. | Всего. | Въ счетъ оклада и недоимокъ. | Случайныхъ доходовъ и 10% сбора. | Итого съ остаткомъ 1896 года. | К | И | | | С | Ч | | | | |
| | | | | | | | | | | | б | л | | | и | и | и | и |
| | и | и | и | и | и | и | и | и | и | и | и | и | и | | | | | |
| По Петроковскому уѣзду . | 3210 | — | 612 | 62 | 17264 | 29 | 17876 | 91 | 16446 | 36 | 8175 | 41 | 27831 | 77 | 2 | 99 | 1428 | 45 |
| „ Новорядомскому „ . | 6641 | 83 | 740 | 30 | 16185 | 74 | 16926 | 4 | 15995 | 78 | 1235 | 50 | 23873 | 11 | — | — | 930 | 26 |
| „ Ченстоховскому „ . | 8608 | 33 | 1188 | 7 | 16015 | 75 | 17203 | 82 | 16474 | 13 | 5567 | 55 | 30650 | 1 | — | — | 729 | 69 |
| „ Вендинскому „ . | 3608 | 69 | 762 | 41 | 12286 | 68 | 13049 | 9 | 11900 | 55 | 15953 | 84 | 31463 | 8 | 1 | 70 | 1153 | 30 |
| „ Ласкому „ . | 1751 | 29 | 97 | 46 | 12107 | 34 | 12204 | 80 | 12085 | 48 | 1511 | 15 | 15347 | 92 | — | — | 119 | 32 |
| „ Равскому „ . | 2561 | 70 | — | — | 9918 | 94 | 9918 | 94 | 9918 | 94 | 2295 | 17 | 14775 | 81 | — | — | — | — |
| „ Лодзинскому „ . | 14004 | 86 | 7417 | 96 | 57302 | 48 | 64720 | 44 | 32881 | 12 | 32462 | 19 | 79348 | 17 | — | — | 31839 | 32 |
| „ Брезинскому „ . | 4065 | 31 | 221 | 46 | 11600 | 68 | 11822 | 14 | 11649 | 17 | 1685 | 95 | 17400 | 43 | — | — | 172 | 97 |
| Итого . | 44452 | 1 | 11040 | 28 | 152681 | 90 | 163722 | 18 | 127351 | 53 | 68886 | 76 | 240690 | 30 | 4 | 69 | 36373 | 31 |

(*) Въ этой суммѣ 7 р. 55 к. поступили въ счетъ оклада 1896 года и потому къ 1 Января 1898 г. показаны въ недоимкѣ, а именно: по Петроковскому уѣзду 89 коп. и по Вендинскому 6 р. 46 к.

ПРИМѢАНІЕ.

| Название уѣздовъ. | РАСХОДЪ. | | | | | | | | | | | Итого. | | Остается въ наличности на 1898 г. | | | |
|-------------------------|---------------------|--------|---------------------------------|-------|--|-------|----------------------|------|--|-----|--|--------|--------|-----------------------------------|----|-------|----|
| | На постройку шоссе. | | На ремонтъ дорогъ I-го разряда. | | На поличку жакане до-рожн. службъ и отводъ кварталъ. | | На 4% для техниковъ. | | На пособия по отстройкѣ мостовъ на дорогахъ Ц-го разр. | | Мелкіе и случайные расходы на 1% въ инструментъ, капиталъ. | | Итого. | | | | |
| | Р | У | б | л | и | и | и | и | к | о | п | ѣ | | | й | к | и. |
| По Петроковскому уѣзду. | — | 15741 | 97 | 2405 | 45 | 5594 | 1 | 499 | 75 | — | — | 311 | 63 | 24552 | 81 | 3278 | 96 |
| " Новорядомскому " | 2613 | 6142 | — | 1552 | 53 | 2304 | — | 295 | 99 | — | — | 73 | 99 | 12981 | 84 | 10891 | 27 |
| " Ченегоховскому " | — | 10351 | 90 | 2133 | 75 | 2525 | 38 | 492 | 80 | — | — | 8123 | 68 | 23627 | 51 | 7022 | 50 |
| " Вендинскому " | — | 18176 | 59 | 2177 | 50 | 2473 | 50 | 1220 | 92 | — | — | 305 | 23 | 24353 | 74 | 7109 | 34 |
| " Ласкому " | — | 2629 | 32 | — | — | 1739 | 88 | — | — | — | — | — | 10 | 4369 | 30 | 10978 | 62 |
| " Равскому " | 1554 | 5510 | — | 1113 | — | 1995 | — | 260 | 59 | 405 | 73 | 215 | 14 | 11053 | 79 | 3722 | 2 |
| " Лодзинскому " | 5600 | 43248 | 52 | 8236 | 76 | 3899 | 25 | 2415 | 33 | — | — | 5675 | 28 | 69075 | 14 | 10273 | 3 |
| " Брезинскому " | — | 9693 | 81 | 1774 | 20 | 1843 | 84 | 449 | 79 | — | — | 141 | 53 | 13903 | 17 | 3497 | 26 |
| Итого . | 9767 | 111494 | 11 | 19393 | 19 | 22374 | 86 | 5635 | 17 | 405 | 73 | 14846 | 58 | 183917 | 30 | 56773 | — |

ПРИМѢЧАНІЕ.

(*) Изъ означенной суммы, ассигнованной въ счетъ разрѣшенія на отстройку моста на дорогѣ Ц разр. въ пос. Понюковъ 324 р. 53 к. зачислены въ деовизитъ Ц разр. какъ 4% въ пользу техн. и 81 р. 14 к. въ государств. доходъ, какъ 1% въ инстр. капиталъ казенъ отъ стоимости работъ по названной отстройкѣ.

Приложение къ статьѣ „Божничій сборъ“.

**Доходы съ божничныхъ кассъ
въ петроковской губерніи
за 1897 годъ.**

Приложение къ статьѣ „Божничный сборъ“.

**Расходы божничныхъ кассъ
въ петроковской губерніи
за 1897 годъ.**

M A T H A P P A I N D E X

| Page | Topic | Page | Topic | Page | Topic | Page | Topic | Page | Topic |
|------|--------------|------|---------|------|----------|------|--------------|------|----------|
| 1 | Introduction | 10 | Algebra | 15 | Geometry | 20 | Trigonometry | 25 | Calculus |
| 2 | Algebra | 11 | Algebra | 16 | Geometry | 21 | Trigonometry | 26 | Calculus |
| 3 | Algebra | 12 | Algebra | 17 | Geometry | 22 | Trigonometry | 27 | Calculus |
| 4 | Algebra | 13 | Algebra | 18 | Geometry | 23 | Trigonometry | 28 | Calculus |
| 5 | Algebra | 14 | Algebra | 19 | Geometry | 24 | Trigonometry | 29 | Calculus |
| 6 | Algebra | 15 | Algebra | 20 | Geometry | 25 | Trigonometry | 30 | Calculus |
| 7 | Algebra | 16 | Algebra | 21 | Geometry | 26 | Trigonometry | 31 | Calculus |
| 8 | Algebra | 17 | Algebra | 22 | Geometry | 27 | Trigonometry | 32 | Calculus |
| 9 | Algebra | 18 | Algebra | 23 | Geometry | 28 | Trigonometry | 33 | Calculus |
| 10 | Algebra | 19 | Algebra | 24 | Geometry | 29 | Trigonometry | 34 | Calculus |
| 11 | Algebra | 20 | Algebra | 25 | Geometry | 30 | Trigonometry | 35 | Calculus |
| 12 | Algebra | 21 | Algebra | 26 | Geometry | 31 | Trigonometry | 36 | Calculus |
| 13 | Algebra | 22 | Algebra | 27 | Geometry | 32 | Trigonometry | 37 | Calculus |
| 14 | Algebra | 23 | Algebra | 28 | Geometry | 33 | Trigonometry | 38 | Calculus |
| 15 | Algebra | 24 | Algebra | 29 | Geometry | 34 | Trigonometry | 39 | Calculus |
| 16 | Algebra | 25 | Algebra | 30 | Geometry | 35 | Trigonometry | 40 | Calculus |
| 17 | Algebra | 26 | Algebra | 31 | Geometry | 36 | Trigonometry | 41 | Calculus |
| 18 | Algebra | 27 | Algebra | 32 | Geometry | 37 | Trigonometry | 42 | Calculus |
| 19 | Algebra | 28 | Algebra | 33 | Geometry | 38 | Trigonometry | 43 | Calculus |
| 20 | Algebra | 29 | Algebra | 34 | Geometry | 39 | Trigonometry | 44 | Calculus |
| 21 | Algebra | 30 | Algebra | 35 | Geometry | 40 | Trigonometry | 45 | Calculus |
| 22 | Algebra | 31 | Algebra | 36 | Geometry | 41 | Trigonometry | 46 | Calculus |
| 23 | Algebra | 32 | Algebra | 37 | Geometry | 42 | Trigonometry | 47 | Calculus |
| 24 | Algebra | 33 | Algebra | 38 | Geometry | 43 | Trigonometry | 48 | Calculus |
| 25 | Algebra | 34 | Algebra | 39 | Geometry | 44 | Trigonometry | 49 | Calculus |
| 26 | Algebra | 35 | Algebra | 40 | Geometry | 45 | Trigonometry | 50 | Calculus |
| 27 | Algebra | 36 | Algebra | 41 | Geometry | 46 | Trigonometry | 51 | Calculus |
| 28 | Algebra | 37 | Algebra | 42 | Geometry | 47 | Trigonometry | 52 | Calculus |
| 29 | Algebra | 38 | Algebra | 43 | Geometry | 48 | Trigonometry | 53 | Calculus |
| 30 | Algebra | 39 | Algebra | 44 | Geometry | 49 | Trigonometry | 54 | Calculus |
| 31 | Algebra | 40 | Algebra | 45 | Geometry | 50 | Trigonometry | 55 | Calculus |
| 32 | Algebra | 41 | Algebra | 46 | Geometry | 51 | Trigonometry | 56 | Calculus |
| 33 | Algebra | 42 | Algebra | 47 | Geometry | 52 | Trigonometry | 57 | Calculus |
| 34 | Algebra | 43 | Algebra | 48 | Geometry | 53 | Trigonometry | 58 | Calculus |
| 35 | Algebra | 44 | Algebra | 49 | Geometry | 54 | Trigonometry | 59 | Calculus |
| 36 | Algebra | 45 | Algebra | 50 | Geometry | 55 | Trigonometry | 60 | Calculus |
| 37 | Algebra | 46 | Algebra | 51 | Geometry | 56 | Trigonometry | 61 | Calculus |
| 38 | Algebra | 47 | Algebra | 52 | Geometry | 57 | Trigonometry | 62 | Calculus |
| 39 | Algebra | 48 | Algebra | 53 | Geometry | 58 | Trigonometry | 63 | Calculus |
| 40 | Algebra | 49 | Algebra | 54 | Geometry | 59 | Trigonometry | 64 | Calculus |
| 41 | Algebra | 50 | Algebra | 55 | Geometry | 60 | Trigonometry | 65 | Calculus |
| 42 | Algebra | 51 | Algebra | 56 | Geometry | 61 | Trigonometry | 66 | Calculus |
| 43 | Algebra | 52 | Algebra | 57 | Geometry | 62 | Trigonometry | 67 | Calculus |
| 44 | Algebra | 53 | Algebra | 58 | Geometry | 63 | Trigonometry | 68 | Calculus |
| 45 | Algebra | 54 | Algebra | 59 | Geometry | 64 | Trigonometry | 69 | Calculus |
| 46 | Algebra | 55 | Algebra | 60 | Geometry | 65 | Trigonometry | 70 | Calculus |
| 47 | Algebra | 56 | Algebra | 61 | Geometry | 66 | Trigonometry | 71 | Calculus |
| 48 | Algebra | 57 | Algebra | 62 | Geometry | 67 | Trigonometry | 72 | Calculus |
| 49 | Algebra | 58 | Algebra | 63 | Geometry | 68 | Trigonometry | 73 | Calculus |
| 50 | Algebra | 59 | Algebra | 64 | Geometry | 69 | Trigonometry | 74 | Calculus |
| 51 | Algebra | 60 | Algebra | 65 | Geometry | 70 | Trigonometry | 75 | Calculus |
| 52 | Algebra | 61 | Algebra | 66 | Geometry | 71 | Trigonometry | 76 | Calculus |
| 53 | Algebra | 62 | Algebra | 67 | Geometry | 72 | Trigonometry | 77 | Calculus |
| 54 | Algebra | 63 | Algebra | 68 | Geometry | 73 | Trigonometry | 78 | Calculus |
| 55 | Algebra | 64 | Algebra | 69 | Geometry | 74 | Trigonometry | 79 | Calculus |
| 56 | Algebra | 65 | Algebra | 70 | Geometry | 75 | Trigonometry | 80 | Calculus |
| 57 | Algebra | 66 | Algebra | 71 | Geometry | 76 | Trigonometry | 81 | Calculus |
| 58 | Algebra | 67 | Algebra | 72 | Geometry | 77 | Trigonometry | 82 | Calculus |
| 59 | Algebra | 68 | Algebra | 73 | Geometry | 78 | Trigonometry | 83 | Calculus |
| 60 | Algebra | 69 | Algebra | 74 | Geometry | 79 | Trigonometry | 84 | Calculus |
| 61 | Algebra | 70 | Algebra | 75 | Geometry | 80 | Trigonometry | 85 | Calculus |
| 62 | Algebra | 71 | Algebra | 76 | Geometry | 81 | Trigonometry | 86 | Calculus |
| 63 | Algebra | 72 | Algebra | 77 | Geometry | 82 | Trigonometry | 87 | Calculus |
| 64 | Algebra | 73 | Algebra | 78 | Geometry | 83 | Trigonometry | 88 | Calculus |
| 65 | Algebra | 74 | Algebra | 79 | Geometry | 84 | Trigonometry | 89 | Calculus |
| 66 | Algebra | 75 | Algebra | 80 | Geometry | 85 | Trigonometry | 90 | Calculus |
| 67 | Algebra | 76 | Algebra | 81 | Geometry | 86 | Trigonometry | 91 | Calculus |
| 68 | Algebra | 77 | Algebra | 82 | Geometry | 87 | Trigonometry | 92 | Calculus |
| 69 | Algebra | 78 | Algebra | 83 | Geometry | 88 | Trigonometry | 93 | Calculus |
| 70 | Algebra | 79 | Algebra | 84 | Geometry | 89 | Trigonometry | 94 | Calculus |
| 71 | Algebra | 80 | Algebra | 85 | Geometry | 90 | Trigonometry | 95 | Calculus |
| 72 | Algebra | 81 | Algebra | 86 | Geometry | 91 | Trigonometry | 96 | Calculus |
| 73 | Algebra | 82 | Algebra | 87 | Geometry | 92 | Trigonometry | 97 | Calculus |
| 74 | Algebra | 83 | Algebra | 88 | Geometry | 93 | Trigonometry | 98 | Calculus |
| 75 | Algebra | 84 | Algebra | 89 | Geometry | 94 | Trigonometry | 99 | Calculus |
| 76 | Algebra | 85 | Algebra | 90 | Geometry | 95 | Trigonometry | 100 | Calculus |

С В Ъ Д Ъ Н І Я

о ходѣ акцизнаго дѣла въ Петроковской губерніи

за 1897 годъ.

| | Въ 1896 го- ду. | Въ 1897 го- ду. | Въ 1897 году противъ 1896 года. | |
|---|---|---|------------------------------------|-------------|
| | | | Болѣе. | Менѣе. |
| О числѣ заводовъ, фабрикъ и заве- деній. | | | | |
| 189 ⁵ / ₇ г. г. дѣйствовало заводовъ: | | | | |
| Винокуренныхъ и дрож- } въ 1 полугодіи жево-винокуренныхъ } во 2 полугодіи | 47 27 | 27 24 | — — | 20 3 |
| Пивоваренныхъ заводовъ | 40 | 38 | — | 2 |
| | | включая и Подкляиторъ Суле- евскій заводъ, Радомской губ. | | |
| Медоваренныхъ „ | 10 | 12 | 2 | — |
| Водочныхъ „ | 7 | 7 | — | — |
| Сахарныхъ „ | 2 | 2 | — | — |
| Уксусныхъ „ | 5 | 6 | 1 | — |
| Выдѣлывающихъ лакъ и политуру | 2 | 2 | — | — |
| Спиртоочистительныхъ отдѣленій, ви- нокуренныхъ заводовъ, дѣйств. съ контр. снарядами | 10 | 6 | — | 4 |
| Спиртоочистительныхъ отдѣленій во- дочныхъ заводовъ | 3 | 3 | — | — |
| | | (въ томъ числѣ 1 безъ снаряда). | | |
| Спичечныхъ фабрикъ | 1 | 2 | 1 | — |
| Существовало заведеній: | | | | |
| Оптовыхъ складовъ вина | 30 | 30 | — | — |
| „ „ пива | 170 | 248 | 78 | — |
| Заведеній для раздробительной продажи питей | годовыхъ 2147 полугодовыхъ: 1 пол. 1044 } 2 пол. 1133 } 2177 | годов. 1892 полугодовыхъ: 1 пол. 1150 } 2 пол. 1065 } 2215 | полугод. 38 | годов. 255 |
| Табачныхъ лавокъ и лавочекъ | годов. 2966 } полуг. 462 } 3428 | годов. 3137 } полуг. 376 } 3513 | годов. 171 | полугод. 86 |
| Оптовыхъ складовъ виноград. винъ | — | 5 | 5 | — |
| Винокурение производилось въ періодъ 189 ⁵ / ₆ г. г. на 47, въ періодъ 189 ⁶ / ₇ г. г. на 29 заводахъ (включая и 2 дрож- жево-винокуренныхъ завода). | | | | |

ВѢДОМОСТЬ

о количествѣ вина и спирта оставшагося, поступившаго и израсходованнаго въ 189^о/₇ г. г., не считая водочныхъ издѣлій.

| | Въ 1896 году. | Въ 1897 году. | Въ 1897 году противъ 1896 года. | |
|--|---|---|------------------------------------|---|
| | | | Больше. | Менше. |
| Къ 1 Января 1896/7 г.г. оставалось: | | | | |
| Въ заводскихъ подвалахъ и оптовыхъ складахъ | 12146916 303672,9 | 6715404 167885,1 | — | 5431512 135787,8 |
| На таможенныхъ для вывоза за границу | — | — | — | — |
| Въ 1896/7 г.г. выкурено | 37310933 932773,3 | 28260377 706509,4 | — | 9050556 226263,9 |
| Въ 1896/7 г.г. привезено изъ заводовъ и опто- выхъ складовъ другихъ Управлений: | | | | |
| Съ разсрочкою акциза | 2353829 58845,6 3536380 | 2867856 71696,4 8556420 | 514027 12850,8 5020040 | — — — |
| Неподлежащаго оплатѣ акцизомъ | 88409,5 604687 | 213910,5 — | 125501,0 — | — 604687 |
| Состояло спирта въ пути между Округами Пе- троковской губернии | 15117,2 | — | — | 15117,2 |
| Изъ Калишеской губернии мѣстнаго Управленія: | | | | |
| Съ разсрочкою акциза | 588748 14718,7 9846958 | 845458 21136,5 8270175 | 256710 6417,8 — | — — 1576783 |
| Неподлежащаго оплатѣ акцизомъ | 246174 2914 | 206754,3 1842 | — | 39419,7 1072 |
| Приобрѣтено съ торговъ контрабанднаго | 72,9 | 46,1 | — | 26,8 |
| Итого | 66391365 1659784,1 2167897 54197,4 | 55517532 1387938,3 — — | — — — — | 10873833 271845,8 2167897 54197,4 |
| Въ 1896/7 г.г. вывезено за границу | | | | |
| Вывезено въ другія Управленія: | | | | |
| Съ разсрочкою акциза | 1620348,6 40508,7 9839674,4 245991,9 | 286587 7164,7 4655372 116384,3 | — — — — | 1333761,6 33344 5184302,4 129607,6 |
| Въ Калишескую губернію мѣстнаго Управленія: | | | | |
| Съ разсрочкою акциза | 132752 3318,8 486157 | 147742 3693,6 927736 | 14990 374,8 441579 | — — — |
| Неподлежащаго оплатѣ акцизомъ | 12153,9 1644579 41114,5 | 23193,4 893260 22331,5 | 11039,5 — — | — 751319 18783,0 |
| Употреблено на выдѣлку водочныхъ издѣлій | 1644579 41114,5 | 893260 22331,5 | — | — |
| Употреблено на приготовленіе лака, политуры и уксуса | 514706 12867,7 1533573 | 535566 13389,1 1438111 | 20860 521,4 — | — — 95462 |
| Снесено въ расходъ неивки | 38339,3 | 35952,8 | — | 2386,5 |
| Израсходовано въ предѣлахъ Петроковской гу- берніи, не считая водочныхъ издѣлій | 41736274 1043406,8 | 36240421 906010,5 | — | 5495853 137396,3 |
| Итого въ расходѣ | 59675961 1491899 | 45124795 1128119,9 | — | 14551166 363779,1 |
| Осталось на 1 Января 1897/8 г.г. | 1897 г. | 1898 г. | | |
| Въ заводскихъ подвалахъ и оптовыхъ складахъ, а также въ казенныхъ складахъ и лавкахъ | 6715404 167885,1 | 10392737 259818,4 | 3677333 91933,3 | — — |
| Въ таможенныхъ для вывоза за границу | — | — | — | — |
| Балансъ | 66391365 1659784,1 | 55517532 1387938,3 | — | 10873833 271845,8 |

Б.

ВѢДОМОСТЬ

о поступленіи доходовъ съ акциза по Петроковской
губерніи въ 189⁶/₇ г. г.

| | Въ 1896 го- ду. | | Въ 1897 го- гу. | | Въ 1897 году противъ 1896 года. | | | |
|---|--------------------|-----------------------------------|--------------------|------------------------------------|------------------------------------|-----------|---------------|-----------|
| | | | | | Б о л ъ е. | | М е н ъ е. | |
| | Рубли. | к. | Рубли. | к. | Рубли. | к. | Рубли. | к. |
| Поступило доходовъ: | | | | | | | | |
| Акциза съ вина и спирта | 3576880 | 16 | 2772014 | 40 | — | — | 804865 | 76 |
| Акциза съ пива | 458540 | 20 | 424354 | 30 | — | — | 34185 | 90 |
| Акциза съ меда | 772 | 50 | 462 | — | — | — | 310 | 50 |
| За бандероли на водочныя издѣлія | 46970 | 15 | 33987 | 83 | — | — | 12982 | 32 |
| „ „ „, прессованныя дрожжи | 164559 | 90 | 168418 | 5 | 3858 | 15 | — | — |
| Патентнаго сбора | 272866 | 64 | 121249 | 79 | — | — | 151616 | 85 |
| Случайныхъ поступленій | 3498 | 34 | 3159 | 69 | — | — | 338 | 65 |
| Табачнаго дохода | 62333 | 40 | 50251 | 25 | — | — | 12082 | 15 |
| Сахарнаго дохода | 207525 | 48 | 241954 | 50 | 34429 | 2 | — | — |
| Съ зажигательныхъ спичекъ | 68550 | — | 102103 | 38 | 33553 | 38 | — | — |
| Съ нестяныхъ маселъ | — | — | — | — | — | — | — | — |
| | | | | | +71840 | 55 | -1016382 | 13 |
| Итого | 4862496 | 77 | 3917955 | 19 | — | — | 944541 | 58 |
| Исключено: | | | | | | | | |
| За общее и дополнительное безакцизное въ пользу заводчиковъ отчисленіе | 159902 | 8 | 115124 | 32 | — | — | 44777 | 76 |
| На счетъ преміи за вывезенный за границу спиртъ | 3738 | 96 | — | — | — | — | 3738 | 96 |
| За обезпеченія контрольныхъ снарядовъ, фильтровъ и перегонныхъ аппаратовъ | 428 | 48 | — | — | — | — | 428 | 48 |
| За потери и отбросы при ректификаціи спирта | 70604 | 1 | 63937 | 4 | — | — | 6666 | 97 |
| Итого | 234673 | 53 | 179061 | 36 | — | — | 55612 | 17 |
| На 1 Января 1897¹⁾ г. г. оставалось недоимки: | | | | | | | | |
| | 1897 г. | | 1898 г. | | | | | |
| Акциза съ вина и спирта | 81123 | 9 ¹ / ₄ | 131105 | 71 ¹ / ₄ | 49982 | 62 | — | — |
| „ „ пива | — | — | — | — | — | — | — | — |
| За бандероли на водочныя издѣлія | 14260 | — | 6000 | — | — | — | 8260 | — |
| „ „ „, прессованныя дрожжи | 50625 | — | 42000 | — | — | — | 8625 | — |
| Итого | 146008 | 9¹/₄ | 179105 | 71¹/₄ | 33097 | 62 | — | — |

Примѣчанія: 1) Равскій уѣздъ отчисленъ къ Варшавскому Акцизному Управленію съ 1-го Іюля 1896 г. и по этотъ срокъ все обороты со спиртомъ по Равскому уѣзду, а также поступления акциза, число заводовъ и заведеній и проч. включены въ приведенныя въ сей ведомости данныя за 1896 годъ.
2) Количества спирта выражены двойными данными, въ которыхъ числа надъ чертою обозначаютъ градусы безводнаго спирта, а подъ чертою — ведра сорокаградуснаго вина.

ВѢДОМОСТЬ

объ эпидемическихъ болѣзняхъ въ Петроковской губерніи за 1897 годъ.

| НАЗВАНИЕ УБЪДОВЪ. | Оспа. | | Тифъ. | | Скарлатина. | | Крупъ и дѣтеритъ. | | Корь. | Коклюшъ. | | Крованый поносъ. | | Острый катаръ желудка. | | Итого. | | %, санитарн. |
|-------------------------|-----------|---------|-----------|---------|-------------|---------|-------------------|---------|-------|-----------|---------|------------------|---------|------------------------|---------|-----------|---------|--------------|
| | Заболѣло. | Умерло. | Заболѣло. | Умерло. | Заболѣло. | Умерло. | Заболѣло. | Умерло. | | Заболѣло. | Умерло. | Заболѣло. | Умерло. | Заболѣло. | Умерло. | Заболѣло. | Умерло. | |
| Петроковскій | 38 | 8 | 68 | 15 | 77 | 16 | 290 | 5186 | 13 | 89 | 8 | 38 | 9 | 826 | 88 | 1552 | 208 | 13,40 |
| Вендскій | 68 | 1 | 1260 | 53 | 328 | 56 | 912 | 10706 | 110 | 433 | 5 | 718 | 38 | 11224 | 147 | 16649 | 518 | 3,11 |
| Брезанскій | 37 | 10 | 128 | 5 | 155 | 45 | 215 | 5005 | 2 | 70 | 5 | 115 | 4 | 629 | 44 | 1454 | 165 | 11,34 |
| Ласкій | 20 | 7 | 287 | 20 | 51 | 12 | 136 | 3244 | 16 | 112 | 9 | 112 | 9 | 2031 | 90 | 2993 | 198 | 6,61 |
| Лодзавскій | 633 | 211 | 1309 | 201 | 2296 | 564 | 1248 | 51356 | 107 | 1622 | 258 | 263 | 69 | 3805 | 293 | 12532 | 2213 | 17,65 |
| Новородомскій | 43 | 24 | 37 | 11 | 195 | 109 | 181 | 11323 | 32 | 63 | 10 | 28 | 5 | 1643 | 436 | 2513 | 740 | 29,48 |
| Равскій | 10 | 2 | 175 | 12 | 68 | 16 | 109 | 174 | 3 | 57 | 4 | 78 | 8 | 530 | 28 | 1101 | 89 | 8,08 |
| Ченстоховскій | 29 | 8 | 103 | 10 | 126 | 20 | 550 | 14184 | 15 | 161 | 20 | 120 | 8 | 2032 | 21 | 3305 | 244 | 7,38 |
| Итого | 878 | 271 | 3367 | 327 | 3296 | 838 | 3581 | 102378 | 298 | 2607 | 319 | 1472 | 150 | 23720 | 1147 | 42099 | 4375 | 10,39 |

| Year | Month | Day | Hour | Minute | Second | Latitude | Longitude | Altitude | Temperature | Humidity | Wind Speed | Wind Direction | Clouds | Visibility | Pressure | Notes |
|------|-------|-----|------|--------|--------|-----------|------------|----------|-------------|----------|------------|----------------|--------|------------|----------|-------|
| 1950 | Jan | 1 | 12 | 00 | 00 | 34° 30' N | 118° 15' W | 1000 | 50 | 80 | 10 | SE | 100 | 10 | 1010 | Clear |
| 1950 | Jan | 2 | 12 | 00 | 00 | 34° 30' N | 118° 15' W | 1000 | 50 | 80 | 10 | SE | 100 | 10 | 1010 | Clear |
| 1950 | Jan | 3 | 12 | 00 | 00 | 34° 30' N | 118° 15' W | 1000 | 50 | 80 | 10 | SE | 100 | 10 | 1010 | Clear |
| 1950 | Jan | 4 | 12 | 00 | 00 | 34° 30' N | 118° 15' W | 1000 | 50 | 80 | 10 | SE | 100 | 10 | 1010 | Clear |
| 1950 | Jan | 5 | 12 | 00 | 00 | 34° 30' N | 118° 15' W | 1000 | 50 | 80 | 10 | SE | 100 | 10 | 1010 | Clear |
| 1950 | Jan | 6 | 12 | 00 | 00 | 34° 30' N | 118° 15' W | 1000 | 50 | 80 | 10 | SE | 100 | 10 | 1010 | Clear |
| 1950 | Jan | 7 | 12 | 00 | 00 | 34° 30' N | 118° 15' W | 1000 | 50 | 80 | 10 | SE | 100 | 10 | 1010 | Clear |
| 1950 | Jan | 8 | 12 | 00 | 00 | 34° 30' N | 118° 15' W | 1000 | 50 | 80 | 10 | SE | 100 | 10 | 1010 | Clear |
| 1950 | Jan | 9 | 12 | 00 | 00 | 34° 30' N | 118° 15' W | 1000 | 50 | 80 | 10 | SE | 100 | 10 | 1010 | Clear |
| 1950 | Jan | 10 | 12 | 00 | 00 | 34° 30' N | 118° 15' W | 1000 | 50 | 80 | 10 | SE | 100 | 10 | 1010 | Clear |
| 1950 | Jan | 11 | 12 | 00 | 00 | 34° 30' N | 118° 15' W | 1000 | 50 | 80 | 10 | SE | 100 | 10 | 1010 | Clear |
| 1950 | Jan | 12 | 12 | 00 | 00 | 34° 30' N | 118° 15' W | 1000 | 50 | 80 | 10 | SE | 100 | 10 | 1010 | Clear |
| 1950 | Jan | 13 | 12 | 00 | 00 | 34° 30' N | 118° 15' W | 1000 | 50 | 80 | 10 | SE | 100 | 10 | 1010 | Clear |
| 1950 | Jan | 14 | 12 | 00 | 00 | 34° 30' N | 118° 15' W | 1000 | 50 | 80 | 10 | SE | 100 | 10 | 1010 | Clear |
| 1950 | Jan | 15 | 12 | 00 | 00 | 34° 30' N | 118° 15' W | 1000 | 50 | 80 | 10 | SE | 100 | 10 | 1010 | Clear |
| 1950 | Jan | 16 | 12 | 00 | 00 | 34° 30' N | 118° 15' W | 1000 | 50 | 80 | 10 | SE | 100 | 10 | 1010 | Clear |
| 1950 | Jan | 17 | 12 | 00 | 00 | 34° 30' N | 118° 15' W | 1000 | 50 | 80 | 10 | SE | 100 | 10 | 1010 | Clear |
| 1950 | Jan | 18 | 12 | 00 | 00 | 34° 30' N | 118° 15' W | 1000 | 50 | 80 | 10 | SE | 100 | 10 | 1010 | Clear |
| 1950 | Jan | 19 | 12 | 00 | 00 | 34° 30' N | 118° 15' W | 1000 | 50 | 80 | 10 | SE | 100 | 10 | 1010 | Clear |
| 1950 | Jan | 20 | 12 | 00 | 00 | 34° 30' N | 118° 15' W | 1000 | 50 | 80 | 10 | SE | 100 | 10 | 1010 | Clear |
| 1950 | Jan | 21 | 12 | 00 | 00 | 34° 30' N | 118° 15' W | 1000 | 50 | 80 | 10 | SE | 100 | 10 | 1010 | Clear |
| 1950 | Jan | 22 | 12 | 00 | 00 | 34° 30' N | 118° 15' W | 1000 | 50 | 80 | 10 | SE | 100 | 10 | 1010 | Clear |
| 1950 | Jan | 23 | 12 | 00 | 00 | 34° 30' N | 118° 15' W | 1000 | 50 | 80 | 10 | SE | 100 | 10 | 1010 | Clear |
| 1950 | Jan | 24 | 12 | 00 | 00 | 34° 30' N | 118° 15' W | 1000 | 50 | 80 | 10 | SE | 100 | 10 | 1010 | Clear |
| 1950 | Jan | 25 | 12 | 00 | 00 | 34° 30' N | 118° 15' W | 1000 | 50 | 80 | 10 | SE | 100 | 10 | 1010 | Clear |
| 1950 | Jan | 26 | 12 | 00 | 00 | 34° 30' N | 118° 15' W | 1000 | 50 | 80 | 10 | SE | 100 | 10 | 1010 | Clear |
| 1950 | Jan | 27 | 12 | 00 | 00 | 34° 30' N | 118° 15' W | 1000 | 50 | 80 | 10 | SE | 100 | 10 | 1010 | Clear |
| 1950 | Jan | 28 | 12 | 00 | 00 | 34° 30' N | 118° 15' W | 1000 | 50 | 80 | 10 | SE | 100 | 10 | 1010 | Clear |
| 1950 | Jan | 29 | 12 | 00 | 00 | 34° 30' N | 118° 15' W | 1000 | 50 | 80 | 10 | SE | 100 | 10 | 1010 | Clear |
| 1950 | Jan | 30 | 12 | 00 | 00 | 34° 30' N | 118° 15' W | 1000 | 50 | 80 | 10 | SE | 100 | 10 | 1010 | Clear |
| 1950 | Jan | 31 | 12 | 00 | 00 | 34° 30' N | 118° 15' W | 1000 | 50 | 80 | 10 | SE | 100 | 10 | 1010 | Clear |

ВѢДОМОСТЬ

О поварныхъ болѣзняхъ на домашнихъ животныхъ въ Петроковской губерніи
за 1897 годъ.

REVISED

A HISTORY OF THE UNITED STATES OF AMERICA
BY CHARLES A. BEAMAN

| Название эпизоотій. | У ѣ з д ы. | Наименование эпизоотіи. | | | |
|--|-------------------------------|-------------------------|-----------|-------|--------|
| | | Наименование эпизоотіи. | Заболѣло. | Пало. | Убито. |
| Сибирская язва | Бендинскій | 181 | 3 | 3 | — |
| | Ченстоховскій | 708 | 14 | 12 | — |
| | Новорадомскій | 63 | 2 | 2 | — |
| | Петроковскій | 640 | 47 | 28 | — |
| | Ласкій | 157 | 10 | 10 | — |
| | Брезинскій | 130 | 5 | 5 | — |
| | Равскій | 280 | 16 | 13 | — |
| | Итого отъ сиб. язвы въ губ. | 2159 | 97 | 73 | — |
| Сапъ | Бендинскій | 172 | 9 | — | 9 |
| | Ченстоховскій | 5 | 5 | — | 5 |
| | Новорадомскій | 53 | 6 | — | 6 |
| | Петроковскій | 17 | 2 | — | 2 |
| | Ласкій | 145 | 2 | — | 2 |
| | Лодзинскій | 3 | 3 | — | 3 |
| | Равскій | 26 | 1 | — | 1 |
| Итого отъ сапа въ губерніи . | 421 | 28 | — | 28 | |
| Повальное воспаление легкихъ | Ченстоховскій | 3 | 3 | 1 | 1 |
| | Новорадомскій | 210 | 31 | 7 | 3 |
| | Петроковскій | 50 | 15 | 2 | 1 |
| | Лодзинскій | 529 | 6 | 1 | — |
| | Равскій | 334 | 35 | 15 | 2 |
| Итого отъ пов. восп. легкихъ въ губерніи | 1126 | 90 | 26 | 7 | |
| Мытъ | Новорадомскій | 83 | 16 | — | — |
| | Ласкій | 234 | 9 | — | — |
| | Брезинскій | 139 | 4 | — | — |
| | Итого отъ мыта въ губерніи | 456 | 29 | — | — |
| Ящуръ | Бендинскій | 64 | 64 | — | 64 |
| | Ченстоховскій | 405 | 186 | 2 | — |
| | Петроковскій | 25 | 25 | — | — |
| Итого отъ ящура въ губерніи | 494 | 275 | 2 | 64 | |
| Бациллярная рожа | Новорадомскій | 27 | 11 | 5 | — |
| | Ласкій | 12 | 12 | 2 | 6 |
| | Итого отъ бацил. рожи въ губ. | 39 | 23 | 7 | 6 |
| Бѣшенство | Ласкій | 37 | 1 | — | 1 |
| | Итого отъ бѣшен. въ губерніи | 37 | 1 | — | 1 |
| А всего отъ эпизоотій въ губерніи | | 4732 | 543 | 108 | 106 |

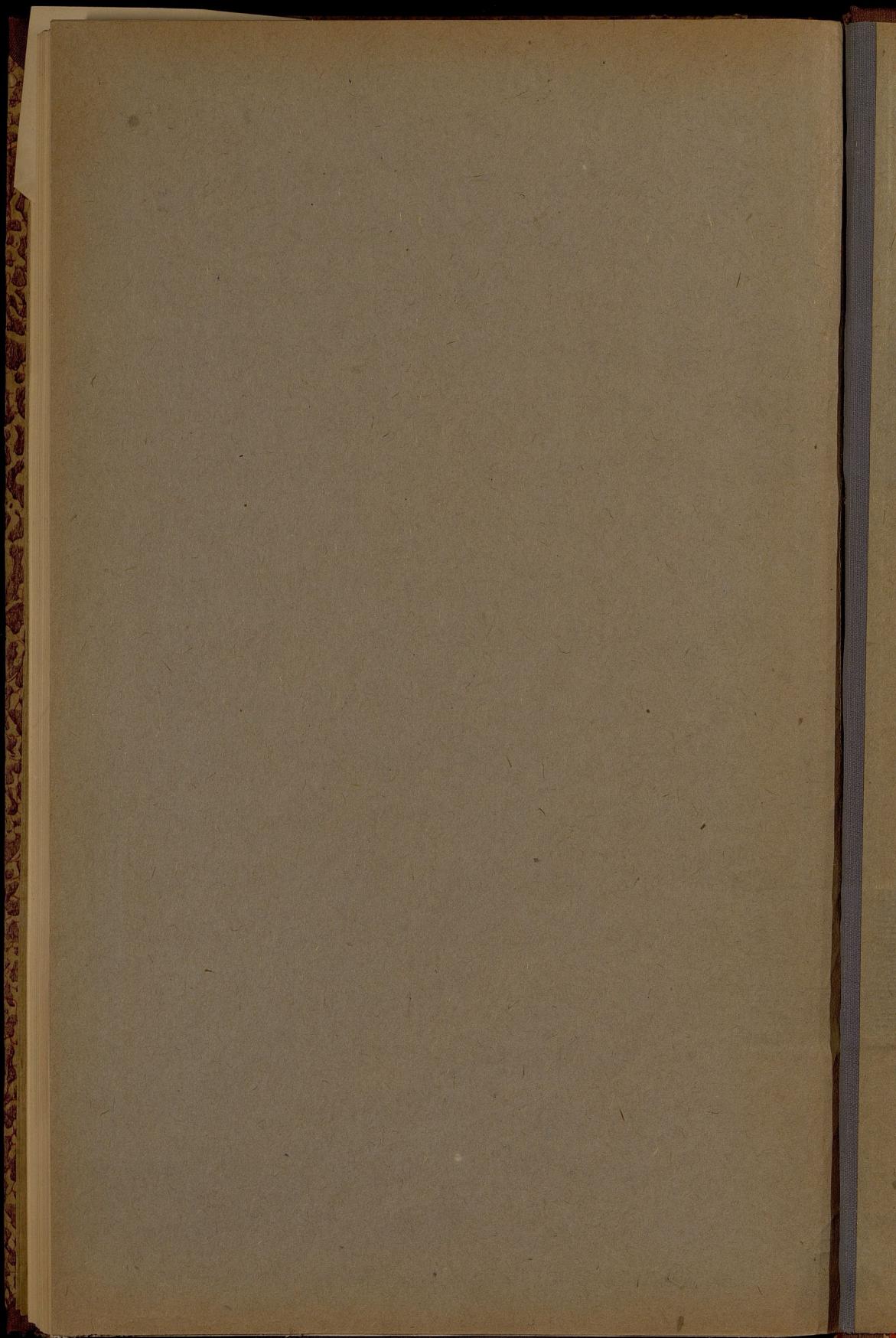

Dec 15th

rep. Sp

1881

