

I  
5113  
1898

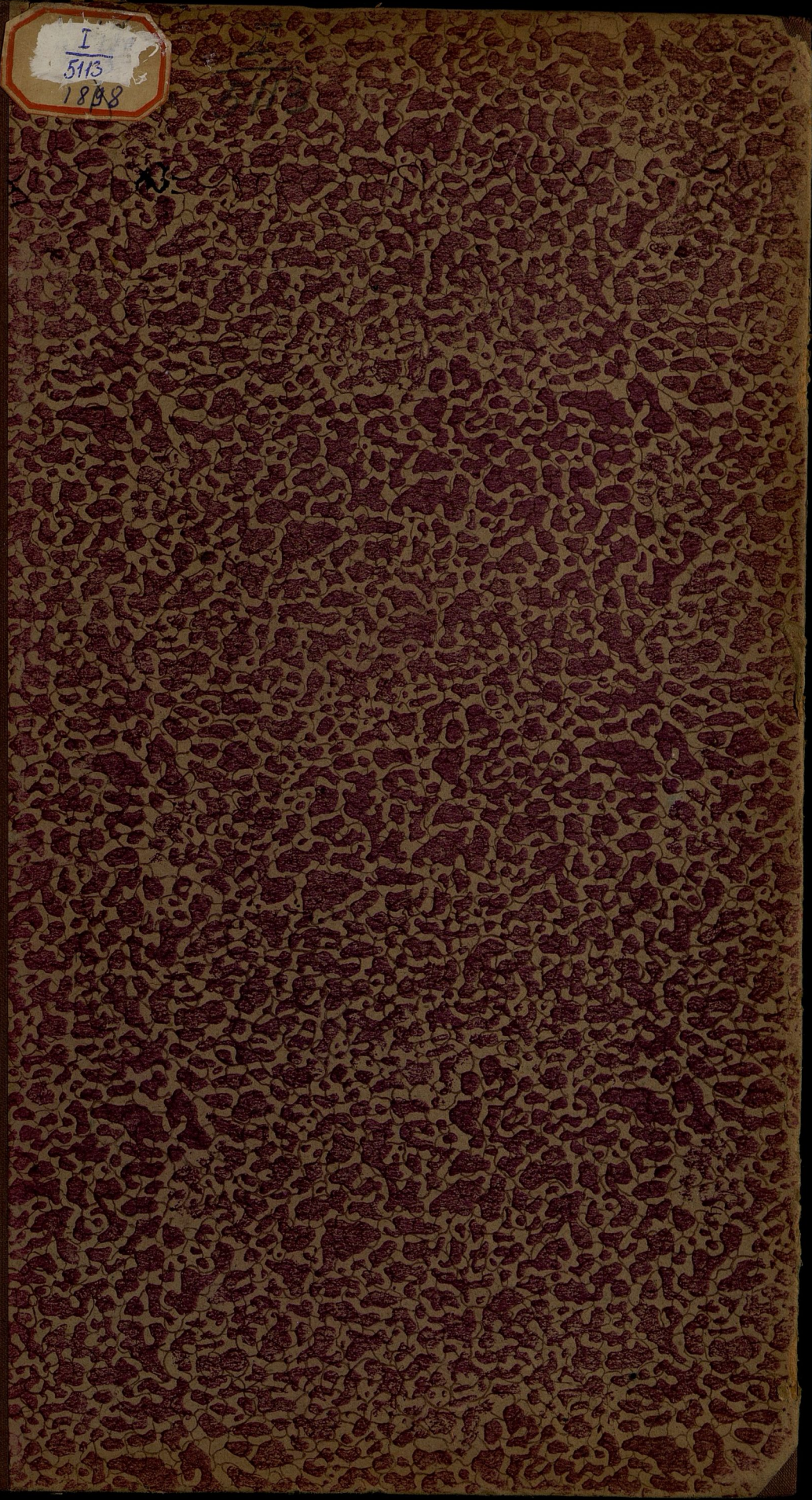

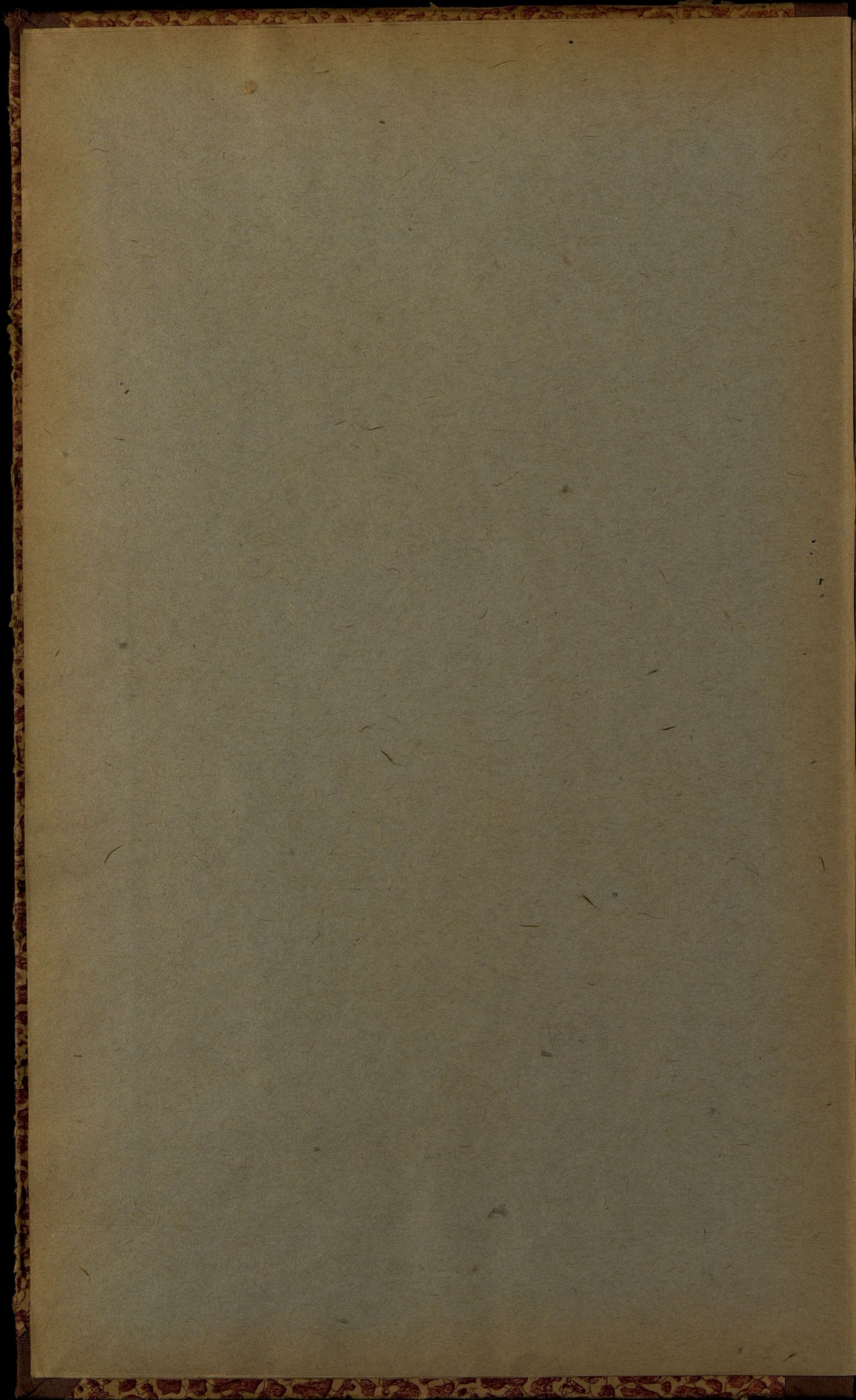

I  
5113



14 49a

I  
5113

~~X-3~~

197



100782

**ОБЗОРЪ**  
**ПЕТРОКОВСКОЙ ГУБЕРНІИ**  
за 1898 годъ.

(Приложение къ Всеподданнѣйшему отчету).

(Введ. NN 3-22 97с)



Библиотека Центрального  
статистического Управления  
мес. ~~Октя~~ 1924 г.  
Инв. № ~~43650~~  
Шифр. № \_\_\_\_\_

НЭТ

30-33

ОТДЕЛ НАУКИ

КНИЖНО-ПРОСВЕДИТЕЛЬСКИЙ ЦЕНТР НАЦИОНАЛЬНОГО ЦЕНТРА НАУКИ И ОБРАЗОВАНИЯ

Госуд. публичная  
историческая  
библиотека РСФСР  
№ 34382 1981 г.

41  
42  
43  
44  
45  
46  
47  
48  
49  
50  
51  
52  
53  
54  
55  
56  
57  
58  
59  
60

Историческое наследие и современность

41  
42  
43  
44  
45  
46  
47  
48  
49  
50  
51  
52  
53  
54  
55  
56  
57  
58  
59  
60

# О Г Л А В Л Е Н І Е.

Границы.

стр.  
1

## I. Естественныя и производительныя силы губерніи и экономическая дѣятельность ея населенія.

а)	Земледѣліе.	2
	Скотоводство	5
	Садоводство.	6
	Распредѣленіе земель въ губерніи	—
	Лѣсоводство	8
б)	Обеспеченіе народнаго продовольствія	13
в)	Промышленность фабричная и заводская.	—
	Свѣдѣнія о дѣятельности Петроковскаго губернскаго по фабричнымъ дѣламъ Присутствія	14
г)	Горнозаводская промышленность	—
д)	Торговля	17
е)	Движеніе населенія	25

## II. Подати и повинности.

А)	Окладные и неокладные подати и сборы	28
В)	Государственные и губернскіе сборы	29
	а) Транспортный сборъ.	—
	б) Страховой сборъ	—
	в) Квартирный сборъ.	31
	г) Сборъ по застрахованію скота	32
	д) Дорожный сборъ	—
В)	Городскіе доходы и расходы	34
	а) Вожничный сборъ	—
	б) Училищный сборъ	—
Г)	Акцизный сборъ	35
Д)	Отправленіе натуральныхъ повинностей	37
	а) Воинская повинность	—
	б) Квартирная повинность	44
	в) Подводная повинность	46
	г) Дорожная повинность	—

## III. Общественное благоустройство и благочиніе.

а)	Казенныя и общественныя зданія	46
б)	Дороги и мосты въ Петроковской губерніи	47
в)	Почтовыя станціи и почтово-телеграфныя учрежденія	50
г)	Народная нравственность	53
	Свѣдѣнія о составѣ и дѣятельности земской стражи и Лодзинской городской полиціи	55
д)	Тюрьмы, аресты и этапы	57
е)	Пожары	62
ж)	Различныя происшествія и народныя бѣдствія	63

#### IV. Народное здравіе и общественное призрѣніе.

	стр.
а) Врачи . . . . .	63
б) Эпидеміи и эпизоотіи . . . . .	66
в) Насильственные и случайныя смерти . . . . .	68
г) Больницы . . . . .	—
д) Дома призрѣнія старцевъ . . . . .	72
е) Дѣтскіе пріюты . . . . .	74
ж) Благотворительныя общества . . . . .	76
з) Общество Краснаго Креста . . . . .	82

#### V. Народное просвѣщеніе.

а) Учебныя заведенія и народное образованіе . . . . .	85
б) Библіотеки, книжныя магазины и лавки, типографія, фото-графія и періодическія изданія . . . . .	97

#### VI. Крестьянское дѣло. . . . . 97

#### VII. Дѣятельность Петроковскаго Отдѣленія Крестьянскаго Поземельнаго Банка . . . . . 110

#### Вѣдомости, приложенныя къ обзору губерніи.

- 1) О посѣвѣ и урожаѣ хлѣбовъ— № 1
- 2) О фабрикахъ и заводахъ— № 2.
- 3) О движеніи постояннаго и непостояннаго населенія— № 3А.
- 4) О движеніи постояннаго населенія— № 3Б.
- 5) О движеніи непостояннаго населенія— № 3В.
- 6) О поступленіи сборовъ— № 4.
- 7) О распредѣленіи недоимокъ по городамъ и уѣздамъ— № 4 лит. а.
- 8) О числѣ и родѣ преступленій— № 5.
- 9) О пожарахъ— № 6.
- 10) О числѣ насильственныхъ и случайныхъ смертей— № 7.
- 11) О числѣ учебныхъ заведеній и учащихся— № 8.
- 12) О доходахъ и расходахъ городскихъ кассъ— № 9.
- 13) О состояніи запаснаго капитала городскихъ кассъ— № 10.
- 14) Свѣдѣнія о дѣятельности Петроковскаго Отдѣленія Крестьянскаго Поземельнаго Банка— № 11 и № 11 лит. а.
- 15) О приходѣ и расходѣ суммъ земскаго дорожнаго сбора.
- 16) Доходы съ божничныхъ кассъ.
- 17) Расходы божничныхъ кассъ.
- 18) Свѣдѣнія о ходѣ акцизнаго дѣла.
- 19) О количествѣ вина и спирта оставшагося, поступившаго и израсходованнаго въ 1896—97 г. г., не считая водочныхъ издѣлій.
- 20) О поступленіи доходовъ съ акциза въ 1896—97 г. г.
- 21) Объ эпидемическихъ болѣзняхъ.
- 22) О повальныхъ болѣзняхъ на домашнихъ животныхъ.

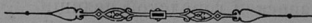

# ОБЗОРЪ

## ПЕТРОКОВСКОЙ ГУБЕРНІИ

### за 1898 годъ.

Общія свѣдѣнія о губерніи.

Петроковская губернія, граничащая съ сѣвера съ Калишской и Варшавской губерніями, съ востока съ Варшавскою же, Радомской и Кѣлецкой, съ юга съ Австрійской и съ запада съ Германской (Верхняя Силезія) Имперіями, представляетъ изъ себя, по очертанію площади, узкую полосу, идущую съ сѣверо-востока къ юго-западу.

Общая площадь губерніи равняется 10,810,4 кв. верстѣ. По уѣздамъ площадь эта распредѣляется въ слѣдующемъ порядкѣ: Петроковскій уѣздъ 1839,5 кв. в., Новорадомскій 1872,2 кв. в., Ченстоховскій 1689,2 кв. в., Ласкій 1228,3 кв. в., Бендинскій 1207,4 кв. в., Равскій 1174,3 кв. в., Брезинскій 984,1 кв. в. и Лодзинскій 842,4 кв. в.

Въ составъ губерніи входятъ: одинъ губернский городъ, семь уѣздныхъ, три заштатныхъ (Пабянице, Эгержъ, Томашовъ), 151 гмина, 40 посадовъ и 2854 селенія, а именно:

Названіе уѣздовъ.	Число городовъ.		Число гминъ.	Въ составъ послѣд- нихъ.	
	Уѣздныхъ.	Безуѣзд- ныхъ.		Посадовъ.	Селеній.
Бендинскій . . . . .	1	—	19	8	191
Брезинскій . . . . .	1	1	15	5	274
Ласкій . . . . .	1	1	18	3	280
Лодзинскій . . . . .	1	1	20	5	400
Новорадомскій . . . . .	1	—	24	4	292
Петроковскій . . . . .	1	—	21	6	939
Равскій . . . . .	1	—	13	3	264
Ченстоховскій . . . . .	1	—	21	6	214
Итого . . . . .	8	3	151	40	2854

По имѣющимся въ страховыхъ отдѣленіяхъ уѣздныхъ управленій даннымъ, число застрахованныхъ отъ огня каменныхъ и деревянныхъ строеній до 306,271, незастрахованныхъ же считается 9750.

Между уѣздами строенія эти распредѣляются слѣдующимъ образомъ:

	Число застрахованныхъ строеній.		Число незастрахованныхъ строеній.	
	Каменныхъ.	Деревянныхъ.	Каменныхъ.	Деревянныхъ.
Губ. гор. Петроковъ . . . . .	1121	1618	100	123
Бендипскій уѣздъ . . . . .	8311	29468	960	462
Брезинскій уѣздъ . . . . .	2092	22875	181	776
Ласкій уѣздъ . . . . .	2914	27573	161	803
Гор. Лодзь . . . . .	11935	4472	418	27
Лодзинскій уѣздъ . . . . .	15540	29421	484	442
Равскій уѣздъ . . . . .	1188	19684	48	635
Петроковскій уѣздъ . . . . .	3299	36792	95	620
Ченстоховскій уѣздъ . . . . .	7589	37322	351	648
Новорадомскій уѣздъ . . . . .	2342	40715	214	2202
Итого . . . . .	56331	249940	3012	6738

## I. Естественныя и производительныя силы губерніи и эконо- мическая дѣятельность ея населенія.

### а) Земледѣліе.

(Прилагается ведомость № 1).

Посѣвы озимыхъ хлѣбовъ осенью 1897 г. произведены были при весьма благопріятной, теплой, немного влажной погодѣ и къ зимѣ на столько окустились, что давали надежду на хорошій урожай.

Зима 1897/8 г. была мягкая, почти сухая и малоснѣжная, при умѣренныхъ морозахъ, вслѣдствіе чего, въ концѣ марта, озимые всходы оказались удовлетворительными. Вредныхъ для растительности позднихъ заморозковъ и другихъ атмосферическихъ явленій не наблюдалось, кромѣ лишь холодныхъ дождей, продолжавшихся, съ небольшими промежутками, почти до конца апрѣля и задержавшихъ полевые работы и посѣвы яровыхъ хлѣбовъ.

Теплая солнечная погода, установившаяся въ половинѣ мая, весьма благопріятствуя всей вообще растительности, дала возможность успѣшно закончить посѣвы самыхъ позднихъ яровыхъ хлѣбовъ, проса и гречихи, а вмѣстѣ съ тѣмъ ускорить посадку капусты и огородныхъ овощей и приступить къ окучкѣ раннихъ посѣвовъ картофеля, а мѣстами къ косебѣ клевера и двукосныхъ луговъ.

Вывозка удобренія подъ будущія озими 1899 г. и первая перепашка сихъ полей производилась успѣшно.

Въ началѣ іюня наступила сухая, холодная погода, понижавшаяся по ночамъ до изморозей, задержавъ вообще ростъ яровыхъ хлѣбовъ, въ значительной степени дурно повліяла на ячмень, овесъ и картофель, зелень кото-

рыхъ во многихъ мѣстахъ и на значительномъ пространствѣ пожелтѣла, но во II половинѣ юня вновь установилась теплая погода, прошло нѣсколь-ко дождей почти на всемъ пространствѣ губерніи и много оживились посѣ-вы, а вмѣстѣ съ тѣмъ пошли полнымъ ходомъ сельско-хозяйственныя рабо-ты, изъ коихъ главныя по уборкѣ перваго покоса луговыхъ травъ, а также клевера, высѣваемаго здѣсь на довольно большомъ пространствѣ. Сборъ луговыхъ и посѣвныхъ травъ, кромѣ одного Новорадомскаго уѣзда, гдѣ та-ковыя считались средними, вообще получился хорошей.

Въ юнѣ м-цѣ въ Бендинскомъ, Брезинскомъ и Ченстоховскомъ уѣ-здахъ ливнемъ и градомъ причинены были убытки въ поляхъ на сумму около 23000 руб.

Юль отличался обиліемъ атмосферическихъ осадковъ, которые благо-приятству произростанію яровыхъ хлѣбовъ и огородныхъ овощей, вмѣстѣ съ тѣмъ задерживали сѣна и дозрѣваніе озимой пшеницы, карто-фельныя же поля, особенно въ низменныхъ мѣстахъ съ глинистою подпоч-вою, много потеряли и благодаря лишь рѣзко понизившейся температурѣ картофеля не подвергся порчѣ. Начавшаяся въ послѣднихъ числахъ юня и продолжавшаяся въ промежутки сухой погоды уборка озимой ржи край-не замедлилась и окончена только въ послѣднихъ числахъ юля.

Въ томъ же м-цѣ бурей съ ливнемъ и градомъ величиною въ турец-кій орѣхъ причинены убытки.

1) въ Равскомъ уѣздѣ:

а) на крестьянскихъ поляхъ деревень Подскарбице-плихецкое, Кази-міровъ, Регновъ и Авнославъ приблизительно на сумму 4800 руб.

б) на помѣщичьихъ поляхъ имѣнія Целендзь на сумму около 800 руб.

и 2) въ Петроковскомъ уѣздѣ:

а) на крестьянскихъ поляхъ дер. Собаковъ, Каменна, Щепановице, Шахта, Гомулинъ, Домбрувка, Майковъ, Рокшице, Твардославице на сум-му около 17400 руб. и

б) на помѣщичьихъ поляхъ дер. Собаковъ, Собакувекъ, Госпинна, Щепановице, Гомулинъ, Рокшице и Бельзатка на сумму около 12900 руб.

Сборъ пшеницы и ячменя повсемѣстно кончился въ губерніи въ I-ой половинѣ августа. Урожай сихъ хлѣбовъ во всѣхъ уѣздахъ оказался выше средняго. Уборка же гороха и овса поздняго посѣва закончилась во II-ой половинѣ августа.

Дозрѣваніе гречихи, проса, фасоли и усиѣнное произростаніе свеклы, капусты, моркови, картофеля и огородныхъ овощей сопровождалось ясною, теплою погодою, съ умѣренно перенадавшими дождями, благодаря чему уро-жай всѣхъ родовъ растительности оказался удовлетворительнымъ.

Общій урожай озимыхъ и яровыхъ хлѣбовъ и картофеля по Петроков-ской губерніи въ отчетномъ году выражается слѣдующими цифрами:

Названіе уѣздовъ.	Посѣяно четвертей.			Собрано четвертей.		
	Озимыхъ хлѣбовъ.	Яровыхъ хлѣбовъ.	Карто-феля.	Озимыхъ.	Яровыхъ.	Картофеля.
Бендинскій . . . . .	27164	25656	119903	112247	101014	499398
Брезинскій . . . . .	27736	17672	75754	153401	95837	376796
Ласкій . . . . .	38673	31094	66734	150321	132744	294369
Лодзинскій . . . . .	23995	17729	72244	124369	84593	329323
Новорадомскій . . . . .	40266	39456	123467	222114	191153	728501
Петроковскій . . . . .	46021	39842	120110	218533	186430	217802
Равскій . . . . .	30362	26744	62923	161782	150050	302396
Ченстоховскій . . . . .	28567	34210	104338	137558	146695	626352
Итого . . . . .	262784	232403	745473	1280325	1088516	3374937
Въ 1897 году . . . . .	260742	238949	723345	985326	946612	3246426

Въ частности, по роду хлѣбовъ, сборъ посѣвовъ по уѣздамъ рас-  
предѣляется такимъ образомъ:

Уѣзды.	Озимыхъ хлѣбовъ.			Яровыхъ хлѣбовъ.						Итого.
	Ржи.	Пшени- цы.	Итого.	Ржи.	Пшени- цы.	Ячменя.	Гречи- хи.	Овса.	Остальн. яровыхъ хлѣбовъ.	
Бендинскій . . .	99265	12982	112247	1596	360	38205	1364	55263	4226	101014
Брезинскій . . .	140608	12793	153401	8	—	15588	2028	74836	3377	95837
Ласкій . . . . .	130372	19949	150321	722	120	21395	6152	86173	18182	132744
Лодзинскій . . .	114843	9526	124369	274	—	10264	1906	62493	9656	84593
Новорадомскій	187420	34694	222114	—	—	48602	6118	126133	10300	191153
Петроковскій .	175103	43430	218533	88	—	52970	5920	101330	26122	186430
Равскій . . . . .	147125	14657	161782	3050	—	22956	3442	108926	11676	150050
Ченстоховскій	125377	12181	137558	1568	—	33653	3311	95389	12774	146695
Итого . . . . .	1120113	160212	1280325	7306	480	243633	30241	710543	96313	1088516
Въ 1897 г. . . .	832146	143180	985326	9520	1030	216670	31118	594113	94161	946612

Среднія цѣны на хлѣбные продукты за предыдущіе три года указываетъ  
слѣдующая таблица:

За четверть.	В е с н о ю.				О с е н ь ю.			
	1895	1896	1897	1898	1895	1896	1897	1898
	Р у б л и и к о п ѣ й к и.							
Пшеницы . . . . .	8 54	8 7	9 23	11 47	8 —	8 48 <sup>3</sup> / <sub>4</sub>	10 28	11 15
Ржи . . . . .	6 11	5 87	6 83	8 84	6 3	6 37 <sup>3</sup> / <sub>4</sub>	7 75	8 24
Ячменя . . . . .	5 47	5 35	5 84	7 10	5 36	5 85 <sup>1</sup> / <sub>4</sub>	6 52	6 77
Гречихи . . . . .	6 94	7 —	6 85	7 81	6 94	6 70	6 99	7 83
Гороха . . . . .	8 80	8 20	8 70	9 81	8 80	8 25 <sup>3</sup> / <sub>4</sub>	9 19	10 14
Овса . . . . .	4 75	5 60	5 46	5 59	5 2	5 26 <sup>3</sup> / <sub>4</sub>	6 2	5 12
Картофеля . . . .	2 65	2 2 <sup>1</sup> / <sub>2</sub>	2 35	3 3	2 13	2 8	2 52	2 53

Заработная плата въ губерніи въ отчетномъ году была:

а) Во время посѣва:	На продовольствіи нанимателя.		На собственномъ продовольствіи.	
	конному { съ одною лошадыю . . . . .	1 руб.	23 коп.	1 руб.
работнику { съ двумя лошадыми . . . . .	2 "	4 "	2 "	50 "
пѣшему работнику . . . . .	— "	32 "	— "	42 "
" работницѣ . . . . .	— "	21 "	— "	31 "

б) Во время сноса:

конному { съ одною лошадыю . . . . .	1 руб.	32 "	1 руб.	70 "
работнику { съ двумя лошадыми . . . . .	2 "	14 "	2 "	63 "
пѣшему работнику . . . . .	—	41 "	—	57 "
" работницѣ . . . . .	—	27 "	—	39 "

в) Во время жатвы:

конному { съ одною лошадыю . . . . .	1 руб.	41 "	1 руб.	84 "
работнику { съ двумя лошадыми . . . . .	2 "	33 "	2 "	83 "
пѣшему работнику . . . . .	—	45 "	—	63 "
" работницѣ . . . . .	—	30 "	—	41 "

Урожай сѣна въ губерніи подробно указываетъ нижеприводимая таблица:

Названіе уѣз- довъ.	Количество десятинъ сѣнокосныхъ луговъ.		Количество пудовъ собраннаго сѣна.		
	Одно- косныхъ.	Двукос- ныхъ.	По 1-му покоу.	По 2-му покоу.	Всего.
Бендинскій . .	7806	6085	616339	249067	865406
Брезинскій . .	3194	2422	284021	148552	432572
Ласкій . . . .	6917	5926	1006274	465715	1471989
Лодзинскій . .	4339	3982	453007	238428	691436
Новорадомскій .	18149	14185	1170463	549983	1720451
Петроковскій . .	11023	9704	1245952	588268	1834220
Равскій . . . .	7525	6666	629025	231884	860909
Ченстоховскій .	9386	8206	1114894	705538	1820432
Итого . . . .	68339	57076	6519975	3177440	9697415
Въ 1897 году	66192	58551	6846808	3361583	10208391

#### Скотоводство.

По свѣдѣніямъ отчетнаго года, къ концу онаго, общая цифра скота въ губерніи (кромѣ телятъ, которыхъ было 30653 шт.) доходила до 646722 головъ, въ томъ числѣ:

Лошадей . . . . .	118595
Рогатаго скота . . . . .	244632
Овецъ простыхъ . . . . .	102741
„ тонкорунныхъ 113820 } . . . . .	216561
Козъ . . . . .	1539
Свиней . . . . .	72815

Итого . . . . . 654142

Сравнивая эти данныя съ таковыми же за минувшій годъ, можно усмотрѣть, что число лошадей въ губерніи уменьшилось на 286, рогатаго скота на 6101, свиней на 173, овецъ на 6387 и козъ на 48 головъ.

На сто душъ наличнаго населенія губерніи въ отчетномъ году приходилось: 6,9 лошадей, 14,6 головъ рогатаго скота, 12,9 овецъ и 4,3 свиней.

По группамъ владѣнія скотъ въ губерніи распредѣляется слѣдующимъ порядкомъ:

Наименованіе скота.	У город- скихъ жителей.	Въ дворянскихъ владѣніяхъ.	У крестьянскаго населенія.		
			Посад- скаго.	Сельска- го.	Всего.
Лошадей . . . . .	9043	22066	5852	81634	87486
Рогатаго скота . . . . .	5091	38086	10843	190612	201455
Овецъ простыхъ . . . . .	1006	34941	2221	64573	66794
„ тонкорунныхъ . . . . .	550	113062	5	203	208
Козъ . . . . .	569	78	479	413	892
Свиней . . . . .	3842	9850	4394	54729	59123
Итого . . . . .	20101	218083	23794	392164	415958

Изъ таблицы этой видно, что крестьянскому населенію губерніи принадлежитъ 63,58% всего наличнаго скота, крупнымъ землевладѣльцамъ 33,33% и городскимъ жителямъ 3,07%.

## Степень обеспеченности крестьянского населения губернии

Наименование уездов.	Число сельских домохозяйств в губернии.	Число сельских домохозяйств по годам.																		
		По 1 году.			По 2.			По 3.			По 4.									
		Рязань олт.	Самар.	Омск.	Рязань олт.	Самар.	Омск.	Рязань олт.	Самар.	Омск.	Рязань олт.	Самар.	Омск.							
Владимирский . . . . .	13894	1071	5252	10669	10754	1287	6312	3812	1618	3627	1788	546	570	2019	149	43	74	923	56	1
Врессинский . . . . .	6495	907	1757	3709	4619	1687	3183	3408	223	1873	1160	738	533	1002	350	384	356	303	137	16
Дзятинский . . . . .	728	435	1000	1000	1000	1000	1000	1000	1000	1000	1000	1000	1000	1000	1000	1000	1000	1000	1000	1000
Доманевский . . . . .	1155	355	531	739	1998	911	1448	1174	1894	671	172	982	331	38	111	654	72	18	1	1
Новгородский . . . . .	15496	1088	5113	10998	10443	3099	6589	4418	3099	5011	3118	1800	282	1	1	1	1	1	1	1
Рязанский . . . . .	13719	1099	4042	8415	7381	3535	6731	3503	1664	3097	2554	833	71	1289	1330	2138	31	60	24	1
Самарский . . . . .	4350	844	601	847	1086	3198	3569	4809	778	4719	1393	926	175	2109	358	419	612	1168	73	1
Челноковский . . . . .	14850	1000	1000	1000	1000	1000	1000	1000	1000	1000	1000	1000	1000	1000	1000	1000	1000	1000	1000	1000
Итого . . . . .	83907	7088	31158	62324	61399	27019	61374	34475	16140	36400	16298	8489	9422	14344	2744	2254	7600	922	51	1

## Садоводство.

Площадь под садами в губернии равна 2387 десятинам. По уездам она распределяется следующим образом:

Петровский . . . . .	494 д.
Ченстоховский . . . . .	424 д.
Лодзинский . . . . .	365 д.
Врессинский . . . . .	342 д.
Новгородский . . . . .	291 д.
Рязанский . . . . .	252 д.
Лаский . . . . .	200 д.
Бендзинский . . . . .	12 д.
Итого . . . . .	2387 д.

В этих садах преобладают преимущественно фруктовые деревья, как: яблони, груши, сливы и вишни самых обыкновенных сортов. Сами владельцы по большей части ими не занимаются, а сажают их в аренду веревки. Болье обширны сады, занимающие пространство от 1 до 6 десятин, из губернии насчитывается 308. Наиболее обширный фруктовый сад находится в имении Юльянов, гмины Рогоцкой, Лодзинского уезда, занимающий 2000 руб. ежегодно дохода. Другой несколько меньший сад имеется в гор. Ченстохов при шлоху садоводства Г. Завала, доходность этого пространства до 1800 руб. в год.

Остальные же сады в губернии не имеют никакого серьезного значения в качестве сельскохозяйственной отрасли, так как имеют характер предохранительных от пожара насаждений.

## Распределение земель в губернии.

Из всего пространства Петровского губернии, равняющегося 1.052.140 дес., в отчетном году принадлежало:

Казни . . . . .	59845,5 дес.
Первыми и училищам . . . . .	1610,5 д.
Крестьянам . . . . .	487880,5 д.
Пожившим (дворянкой) . . . . .	448520,0 д.
Городам и поселам . . . . .	54283,5 д.

Таким образом площадь земли, принадлежащей казне, составляет 5,7% общего количества ее в губернии, церковно-училищной—0,1%, крестьянской—46,3%, дворянской—42,8%, и городской и посадской—5,1%.

Служащими своими земельными собственниками являются помещики и крестьяне: первые как представители крупного землевладения, а вторые—мелкого.

## состоять обрисовывается довольно наглядно следующим таблицей:

Наименование уездов.	Число сельских домохозяйств в губернии.	Число сельских домохозяйств по годам.																		
		По 1 году.			По 2.			По 3.			По 4.									
		Рязань олт.	Самар.	Омск.	Рязань олт.	Самар.	Омск.	Рязань олт.	Самар.	Омск.	Рязань олт.	Самар.	Омск.							
Владимирский . . . . .	13894	1071	5252	10669	10754	1287	6312	3812	1618	3627	1788	546	570	2019	149	43	74	923	56	1
Врессинский . . . . .	6495	907	1757	3709	4619	1687	3183	3408	223	1873	1160	738	533	1002	350	384	356	303	137	16
Дзятинский . . . . .	728	435	1000	1000	1000	1000	1000	1000	1000	1000	1000	1000	1000	1000	1000	1000	1000	1000	1000	1000
Доманевский . . . . .	1155	355	531	739	1998	911	1448	1174	1894	671	172	982	331	38	111	654	72	18	1	1
Новгородский . . . . .	15496	1088	5113	10998	10443	3099	6589	4418	3099	5011	3118	1800	282	1	1	1	1	1	1	1
Рязанский . . . . .	13719	1099	4042	8415	7381	3535	6731	3503	1664	3097	2554	833	71	1289	1330	2138	31	60	24	1
Самарский . . . . .	4350	844	601	847	1086	3198	3569	4809	778	4719	1393	926	175	2109	358	419	612	1168	73	1
Челноковский . . . . .	14850	1000	1000	1000	1000	1000	1000	1000	1000	1000	1000	1000	1000	1000	1000	1000	1000	1000	1000	1000
Итого . . . . .	83907	7088	31158	62324	61399	27019	61374	34475	16140	36400	16298	8489	9422	14344	2744	2254	7600	922	51	1

В сельско-хозяйственном отношении земли той и другой категории распределяются так:

У Э З Д Я.	Общая площадь земли в десятинах.	Из общего количества земли в десятинах.			По 100 десяткам общего количества земли принадлежат.				
		Пашни.	Земли пашни, д. и сенокосы, выгоны и луговины.	Пашни (облого время).	Пашни.	Земли пашни, д. и сенокосы, выгоны и луговины.	Пашни.		
Петровский.	18108	62740	2284	15071	394	7366	2,01	15,08	1,13
Ченстоховский.	84800	26537	3738	17009	712	48,29	25,10	21,29	8,46
Лодзинский.	165808	102586	30052	29071	8099				
Врессинский.	78800	55957	97	17469	4457	719	1,16	22,17	5,26
Новгородский.	37288	39429	28116	5893	1938	46,61	40,28	30,28	3,48
Лаский.	10488	82286	24034	23371	6383				
Бендзинский.	75349	34603	5084	10645	3315	71,74	4,08	19,31	4,25
Рязанский.	92252	17479	33900	13545	3138	37,22	32,54	19,64	5,17
Бендзинский.	104811	101484	30384	28390	8553				
Лаский.	60084	45705	1643	10740	1996	76,07	2,73	17,88	3,33
Рязанский.	52399	33529	14052	10059	3340	48,47	30,37	18,89	6,27
Бендзинский.	49149	41118	1589	4873	1020	8,36	3,2	9,8	3,4
Бендзинский.	102247	80393	7969	10462	3423				
Бендзинский.	51314	31298	8749	8437	2830	60,00	17,00	16,00	5,00
Бендзинский.	41372	17554	10346	4396	3416	42,00	38,00	10,00	8,00
Бендзинский.	72959	4803	2470	1214	624				
Бендзинский.	49874	44512	119	3414	1850	39,31	0,23	6,84	3,60
Бендзинский.	33172	21227	7181	2054	1650	64,29	21,64	9,23	4,50
Бендзинский.	83046	65339	7299	6418	3480				
Лодзинский.	41847,1	35900	245	4394,1	1861	88,6	0,1	10,3	3,3
Лодзинский.	25289	13344	5439	2399	1197	60,7	21,5	13,0	4,7
Итого . . . . .	921113	31214	2684	76271	3208				
В С Е Г О.	877880,7	37444	18609	76885,7	18423	75,75	2,81	15,60	3,84
Лодзинский.	147338	22974	12908	62964	39386	51,4	26,07	13,07	7,84
А ВСЕГО.	930218,1	60218	14791	138949,1	44040				

Казенныя земли по пространству распредѣляются по уѣздамъ въ слѣдующемъ нисходящемъ порядкѣ:

Ченстоховскій уѣздъ	.	17319	десят.
Равскій	"	11787	"
Бендинскій	"	8444	"
Брезинскій	"	6007	"
Петроковскій	"	5893 <sup>1</sup> / <sub>2</sub>	"
Ласкій	"	5804	"
Новорадомскій	"	4218	"
Лодзинскій	"	373	"

Затѣмъ слѣдуютъ земли, принадлежащія городамъ и посадамъ:

Ченстоховскій уѣздъ	.	10935	десят.
Бендинскій	"	8283	"
Петроковскій	"	7673	"
Новорадомскій	"	6917	"
Брезинскій	"	5593	"
Ласкій	"	5582	"
Лодзинскій	"	5040 <sup>1</sup> / <sub>2</sub>	"
Равскій	"	4360	"

И, наконецъ, церковныя и училищныя:

Петроковскій уѣздъ	.	322 <sup>1</sup> / <sub>2</sub>	дес.
Новорадомскій	"	229	"
Лодзинскій	"	217	"
Ласкій	"	202	"
Ченстоховскій	"	198	"
Брезинскій	"	173	"
Равскій	"	140	"
Бендинскій	"	129	"

#### Лѣсоводство.

Подесятинное распредѣленіе лѣсовъ и зарослей (за исключеніемъ казенныхъ) въ отчетномъ году было слѣдующее:

Названіе уѣзда.	Владѣльчскіе лѣса.	Крестьянскіе.	Городскіе и общественныя.	Итого.
Бендинскій . . . . .	14833	5204	1589	21626
Брезинскій . . . . .	7181 д.	118 д. 1377 с.	—	7299 д. 1377 с.
Ласкій . . . . .	14852	1643	1933	17628
Лодзинскій . . . . .	6611	250	1088	7949
Новорадомскій . . . . .	33300	3084	2085	38469
Петроковскій . . . . .	23788	2264	944	26996
Равскій . . . . .	6380	1589	597	8566
Ченстоховскій . . . . .	23116	917	1161	25194
Итого . . . . .	129261	15069 д. 1377 с.	9497	153727 д. 1377 с.

Къ 1-му Января 1899 года общая площадь лѣсовъ, состоящихъ въ вѣдѣніи казеннаго лѣснаго управленія, опредѣлилась въ . 69280,64 дес.

Распредѣленіе лѣсовъ по праву собственности и по ихъ назначенію, опредѣлившееся къ 1-му Января 1899 года, видно изъ нижеслѣдующихъ цифръ:

1) Лѣса, принадлежащіе казнѣ всецѣло . . . . .	53033,09 дес.
2) Лѣса, состоящіе въ спорѣ между казною и частными лицами . . . . .	209 дес.

3) Лѣса, приписанные къ постороннимъ вѣдомствамъ . . . . .	11,15 дес.
4) Лѣса маіоратные, состоящіе въ администраціи казеннаго лѣснаго управленія . . . . .	3815,8 дес.
5) Лѣса маіоратные, состоящіе подъ наблюденіемъ казеннаго лѣснаго управленія . . . . .	10485,1 дес.
6) Лѣса частные, проданные на условіяхъ веденія въ нихъ правильнаго лѣснаго хозяйства . . . . .	1726,5 дес.

По сравненію съ данными предшествовавшаго года, въ отчетномъ году произошло увеличеніе площади лѣсовъ единственнаго владѣнія казны на 57,9 дес.

Общая площадь угодій къ 1-му Января 1899 года	опредѣлилась въ . . . . .	2321,24 дес.
въ томъ числѣ заключалось 14 оброчныхъ статей пространствомъ . . . . .		227,34 дес.
и земельныхъ надѣловъ лѣсничихъ, ихъ помощниковъ и лѣсной стражи . . . . .		2093,9 дес.
Общее число строеній, состоявшихъ въ отчетномъ году въ вѣдѣніи казеннаго лѣснаго управленія, простиралось до . . . . .		158
Означенныя строенія представляютъ собою приблизительно стоимость въ . . . . .		101380 руб.

Въ показанномъ числѣ строеній заключалось помѣщеній:

а) домовъ для лѣсничихъ, считая жилой домъ со всеми принадлежащими ему хозяйственными строеніями за одно помѣщеніе . . . . .	8
б) для помощниковъ лѣсничихъ . . . . .	9
в) для стражи . . . . .	129
г) разныя другія жилья помѣщенія . . . . .	12

На отопленіе помѣщеній лѣсничихъ, помощниковъ ихъ и стражи въ отчетномъ году отпущено бесплатно дровъ стоимостью по таксѣ на . . . . .

5819 руб. 28 к.

Кромѣ того на постройку новыхъ и ремонтъ существующихъ помѣщеній личнаго состава лѣсничества въ 1898 году отпущено строеваго лѣса на сумму по таксѣ . . . . .

2704 р. 40 к.

Израсходовано въ томъ же году на постройку и ремонтъ означенныхъ помѣщеній . . . . .

2771 р. 53 к.

За недостаткомъ казенныхъ помѣщеній для чиновъ лѣсной стражи было выдано въ отчетномъ году квартирныхъ денегъ 40 лицамъ всего . . . . .

697 руб.

Общій составъ должностныхъ лицъ лѣснаго управленія и охраненія, состоящихъ на государственной службѣ по Петроковской губерніи, опредѣлился къ 1 Января 1899 года въ . . . . .

187 человекъ.

По должностямъ означенный составъ распределяется слѣдующимъ образомъ:

Лѣсничихъ . . . . .	8
Помощниковъ лѣсничихъ . . . . .	11
Лѣсныхъ объѣздчиковъ . . . . .	22
Лѣсниковъ . . . . .	146

Всѣ классные чины получили специальное по лѣсной части образованіе.

Въ наличномъ составѣ лѣсной стражи заключалось:

грамотныхъ . . . . .	154
неграмотныхъ . . . . .	14

По свѣдѣніямъ, доставленнымъ лѣсничими объ естественномъ облѣсеніи полянъ, прогалинь и оголенныхъ лѣсосѣкъ, оказывается, что приблизительно изъ 1696 десятинъ, занятыхъ такого рода землями, естественно облѣсилось въ теченіи 1898 года . . . . . 381 дес.

Площадь же вырубокъ, требующихъ искусственнаго лѣсовозобновленія, составляла приблизительно . . . . . 958 дес.

Искусственное лѣсоразведеніе произведено было въ отчетномъ году на пространствѣ . . . . . 123,62 дес.

Для возвращенія посадочнаго матеріала, необходимаго на производство культуръ въ лѣсничествахъ, заведено въ отчетномъ году питомниковъ на площади . . . . . 1600 кв. саж.

Денежный расходъ на лѣсовозобновленіе въ отчетномъ году составлялъ . . . . . 1642 р. 68 к.

Въ теченіе отчетнаго года произведены были слѣдующія лѣсныя работы:

а) отведено и разбито лѣсосѣкъ и дѣлянокъ на участки . . . . .	1543,4 дес.
б) прорыто осушительныхъ канавъ . . . . .	24 версты
в) исправлено старыхъ дорогъ . . . . .	1,5 версты
г) пройдено проходною рубкою . . . . .	2251 дес.
д) устроено новыхъ мостовъ . . . . .	4

На означенныя работы израсходовано:

а) оборотнаго фонда . . . . .	3181 р. 21 к.
б) изъ смѣтныхъ суммъ . . . . .	2923 р. 53 к.

Въ отчетномъ году было устроено 14 дачъ, площадью . . . . . 7849,25 дес.

Для помѣщенія лѣсничихъ, ихъ помощниковъ и стражи въ отчетномъ году производилась постройка 3-хъ зданій, на что израсходовано 800 руб. и кромѣ того употреблено лѣса на сумму по таксѣ 713 р. 40 коп., всего слѣдовательно затрачено . . . . . 1513 р. 40 к.

Затѣмъ ремонтировалось 78 строеній, причемъ употреблено лѣса на сумму 1991 руб. и израсходовано деньгами 1971 р. 53 к., а всего . . . . . 3962 р. 53 к.

Въ теченіи 1898 года возникло вновь дѣлъ по нарушеніямъ лѣснаго устава . . . . . 3191  
на сумму по казенной таксѣ . . . . . 2294 р. 94 к.

Въ томъ числѣ:

а) по самовольнымъ порубкамъ . . . . .	1604
б) по незаконной пастбѣ и другимъ лѣсоврежденіямъ . . . . .	1587

А съ дѣлами отъ прежнихъ лѣтъ (1270), оставшимися къ 1898 году неоконченными, число дѣлъ составляло . . . . . 4461

Возникшія въ отчетномъ году 3191 дѣло по размѣру убытковъ казны по казенной таксѣ распредѣлялись слѣдующимъ образомъ:

На сумму до 5 руб. возбуждено дѣлъ . . . . .	3148
„ свыше 5 р. „ „ „ . . . . .	43

Средняя величина убытка по казенной таксѣ, причитавшаяся на одно дѣло по самовольной порубкѣ, составляла 64 коп., а на одно дѣло о другихъ лѣсонарушеніяхъ 22 коп.

Общая сумма исчисленного по штрафной таксе взыскания по нарушениям лѣснаго устава, возникшихъ въ отчетномъ году, составляла на . . . . . 9450 р. 26 к.

Изъ общаго количества дѣль (4461), бывшихъ въ 1898 г. въ производствѣ, окончено въ отчетномъ году административнымъ порядкомъ . . . . . 3241

Количество поступившаго въ отчетномъ году денежнаго взысканія за нарушения лѣснаго устава составляло . . . . . 6189 р. 44 к.

Изъ 3241 дѣла, оконченныхъ въ 1898 году административнымъ порядкомъ, прекращено по необнаруженію виновныхъ . . . . . 17

Къ 1-му Января 1899 года осталось нерѣшенныхъ дѣль . . . . . 1220

Въ томъ числѣ:

а) по самовольнымъ порубкамъ . . . . . 776  
б) по незаконной пастбищѣ и другимъ лѣсоврежденіямъ . . . . . 444

Сумма убытковъ казны по неоконченнымъ дѣламъ составляетъ по казенной таксѣ . . . . . 660 р. 7 к.

Изъ казенныхъ лѣсныхъ дачъ, удобная площадь коихъ простиралась до 49858 десятинъ, было за продано и отведено къ отпуску въ 1898 году слѣдующее количество лѣса:

а) сплошною рубкою съ учетомъ по площади . . . . . 603,48 дес.  
б) выборочною . . . . . 402,4 дес.

Проданные и отпущенные матеріалы оцѣнены по таксѣ въ . . . . . 362934 руб.

Сумма же, подлежащая поступленію въ казну за означенные матеріалы, составляла . . . . . 650205 руб.

Слѣдовательно торговая наддача выразилась въ суммѣ . . . . . 287271 руб.

Количество лѣса, отпущеннаго обязательно въ силу закона по льготной цѣнѣ и безденежно, простиралось на сумму . . . . . 18183 руб.

Для обезпеченія крестьянскому населенію возможности покупать въ казенныхъ дачахъ лѣсные матеріалы безъ посредства лѣсопромышленниковъ, въ отчетномъ году производилась подеревная, или поштучная продажа лѣса, впервые введенная въ 1891 году.

Всего предложено было въ 1898 году къ подеревной продажѣ 60 участковъ, общемою площадью 131,54 дес., на сумму по оцѣнкѣ 53561 руб. 4 коп.; изъ нихъ продано было 42 участка, площадью 120,84 дес., на сумму 64858 руб. 90 коп., причемъ количество проданныхъ деревьевъ простиралось до 24127 штукъ. Общее число участниковъ по подеревной продажѣ достигло 1550 человекъ.

Независимо сего въ отчетномъ году продано крестьянамъ слѣдующее количество лѣса, полученнаго отъ прочистокъ, прорѣживаній и проходныхъ рубокъ:

а) хлыстовъ . . . . . 308500 шт.  
б) жердей и кольевъ . . . . . 19362 шт.  
в) дровъ и хвороста . . . . . 2046,6 куб. саж.

Въ означенной покупкѣ участвовало около . . . . . 9000 челов.

Въ отчетномъ году эксплуатировалось лѣсныхъ оброчныхъ статей съ годовымъ доходомъ . . . . . 6868 р. 70 к.

Въ общей суммѣ доходовъ отъ побочныхъ пользованій, простирившейся въ отчетномъ году до 16506 руб. 21 к., заключается дохода:

а) отъ пастьбы скота . . . . .	3195 р. 55 к.
б) отъ временнаго сельскохозяйственнаго пользованія лѣсосѣками . . . . .	7 р. 50 к.
в) отъ сбора лѣсной подстилки, добыванія мха, глины, песку, гравія и пр. . . . .	11954 р. 83 к.
г) отъ сбора лѣсныхъ плодовъ . . . . .	573 р. 71 к.
д) прочихъ побочныхъ пользованій . . . . .	774 р. 62 к.

Общая сумма валоваго дохода, вырученная въ отчетномъ году съ казенныхъ лѣсовъ и оброчныхъ статей, простиралась до . . . . . 740564 р. 44 к.

Въ томъ числѣ:

а) отъ продажи лѣса . . . . .	678827 р. 12 к.
б) отъ лѣсныхъ оброчныхъ статей . . . . .	6868 р. 70 к.
в) отъ побочныхъ пользованій . . . . .	16506 р. 21 к.
г) отъ взысканій за лѣсохищенія . . . . .	6189 р. 44 к.
д) отъ продажи лѣсныхъ участковъ съ разсрочкою платежа . . . . .	20479 р. 98 к.
е) отъ продажи негоднаго движимаго имущества . . . . .	85 р. 55 к.
ж) отъ случайныхъ доходовъ . . . . .	377 р. 32 к.
з) аренды Любохенскаго Лѣсничества . . . . .	11161 р.
Общая сумма расхода, произведенная въ 1898 году, выразилась въ . . . . .	42799 р. 92 к.

За вычетомъ изъ поступившаго въ отчетномъ году валоваго дохода общей суммы расхода за то же время получится чистый денежный доходъ въ . . . . . 697764 р. 52 к.

По отношенію къ общей удобной лѣсной площади казенныхъ дачъ (49858 дес.), состоявшихъ въ непосредственномъ распоряженіи и пользованіи казны, приходится чистаго дохода на десятину по . . . . . 14 р. или болѣе противъ предшествовавшаго года на 2 руб. 34 коп. съ десятины.

Къ 1 Января 1898 года въ завѣдываніи казеннаго лѣснаго управленія состояло оброчныхъ статей, имѣній и разныхъ другихъ недвижимостей . . . . . 429

Общею площадью . . . . . 27981 дес.

Статьи эти распредѣляются:

#### А) Казенныхъ:

а) состоящихъ во временной арендѣ . . . . .	136
площадью . . . . .	349 дес.
б) состоящихъ въ безсрочной арендѣ . . . . .	78
площадью . . . . .	2701 дес.
в) проданныхъ въ разсрочку . . . . .	15
площадью . . . . .	279 дес.

#### Б) Подузовныхъ:

а) состоящихъ во временной арендѣ . . . . .	3
площадью . . . . .	17 дес.
б) состоящихъ въ безсрочной арендѣ . . . . .	134
площадью . . . . .	90 дес.
в) проданныхъ въ разсрочку . . . . .	8
площадью . . . . .	414 дес.

В) *Маіоратныя:*

Имѣній	37
площадью	24131 дес.

*Примѣчаніе.* Свѣдѣнія о лѣсахъ, принадлежащихъ маіоратнымъ имѣніямъ, показаны въ 1-мъ отдѣлѣ настоящаго отчета.

Г) *Сервитуты:*

пастбищныхъ, дровяныхъ и другихъ	18
----------------------------------	----

Означенныя статьи находятся:

а) въ городахъ и посадахъ	134
б) внѣ городовъ	295

*Примѣчаніе.* По 110 оброчнымъ статьямъ, преимущественно плацамъ въ городахъ, состоящимъ въ безсрочной арендѣ, площадь не показана вслѣдствіе отсутствія плановъ и какихъ бы то ни было свѣдѣній о прострѣствѣ.

Общая сумма валоваго дохода, вырученная въ отчетномъ году съ состоящихъ въ вѣдѣніи казеннаго лѣснаго управленія имѣній и оброчныхъ статей хозяйственнаго вѣдомства составляла . . . . . 16554 р. 48 к.

Лѣсная площадь расположеннаго въ губерніи Любохенскаго лѣсничества, состоящаго въ вѣдѣніи Министерства Императорскаго Двора, включаетъ въ себѣ, вмѣстѣ со служебными усадьбами, 13571 десятину 1906 квадрат. сажень.

б) *Обезпеченіе народнаго продовольствія.*

Въ отчетномъ году сборъ хлѣбовъ (какъ это видно изъ вѣдомости № 1) былъ 2,368,831 четв. хлѣба и 3,374,937 четв. картофеля. Изъ этого числа на обѣщаніе полей слѣдуетъ положить (принимая за норму по сѣвъ отчетнаго года) зерновыхъ хлѣбовъ 495,187 четв. и картофеля 745,473 четв. Затѣмъ для прокормленія населенія, полагая на 1 человека 1 четв. зерна и 1½ четв. картофеля, потребуется зерноваго хлѣба 1,488,879 четв. и картофеля 2,233,308½ четв. Слѣдовательно за удовлетвореніемъ потребностей населенія отъ урожая 1898 года получится излишекъ: 384,765 четв. зерна и 396,155½ четв. картофеля.

в) *Промышленность фабричная и заводская.*

(Приложеніемъ къ этой статьѣ служитъ вѣдомость № 2).

Всѣхъ фабрикъ въ Петроковской губерніи къ концу отчетнаго года, какъ это явствуетъ изъ прилагаемой въ концѣ обзора вѣдомости № 2, было 589. Рабочихъ на нихъ находилось 78200 чел. Общая сумма производительности этихъ фабрикъ въ отчетномъ году выражается цифрою 117,283,187 рублей.

Заводовъ въ губерніи къ 1 Января 1900 года числилось 1364, съ числомъ рабочихъ 41,024 человекъ. Сумма производительности заводоу равнялась 49,486,095 рублямъ.

Свѣдѣнія о дѣятельности Петроковского Губернскаго по фабричнымъ дѣламъ Присутствія.

Петроковское губернское по фабричнымъ дѣламъ Присутствіе имѣло въ 1898 году пять засѣданій, на которыхъ были рассмотрѣны слѣдующія дѣла:

1. На основаніи п. 2 ст. 52 Уст. о промышленности рассмотрѣно 11 протоколовъ, заключенныхъ чинами фабричной инспекціи, по нарушенію закона 3 Іюня 1886 г., при чемъ по этимъ протоколамъ были положены по 153, 154 и 155 ст.ст. означеннаго Устава штрафы въ размѣрѣ 2390 руб.

2. На основаніи п. 5 той же статьи рассмотрѣно и рѣшено дѣлъ по сомнительнымъ вопросамъ, встрѣченнымъ чинами инспекціи и фабрикантами при примѣненіи правилъ Устава о промышленности.

3. Рассмотрѣно 1 дѣло относительно назначенія пособій изъ штрафнаго капитала увѣчнымъ рабочимъ, при чемъ ходатайство удовлетворено

4. Заслушаны и приняты къ руководству 26 циркуляровъ Министерства Финансовъ.

5. Разрѣшено открытіе 6 новыхъ больничныхъ кассъ для рабочихъ.

6. Рассмотрѣно и отклонено прошеніе одного изъ заводчиковъ о разрѣшеніи малолѣтнимъ работамъ вмѣстѣ съ взрослыми въ Высокоторжественные дни.

7. Рассмотрѣно и отклонено прошеніе одного завѣдующаго о представленіи ему права самостоятельнаго расходованія штрафнаго капитала.

8. Рассмотрѣны и одобрены проекты устройства общей фабричной и городской больницы въ г. Томашовѣ.

9. Утверждена новая форма расчетныхъ книжекъ для рабочихъ раздаточныхъ конторъ.

#### г) Горнозаводская промышленность.

Горнозаводская промышленность въ Петроковской губерніи, кромѣ развѣдокъ полезныхъ ископаемыхъ, выразилась въ 1898 году добычею каменнаго угля, выдѣлкою продуктовъ желѣзнаго и стальнаго производства во всѣхъ видоизмѣненіяхъ, выплавкою цинка и отчасти ломкою камня.

Въ отчетномъ году послѣдовало 507 заявокъ объ открытіи въ предѣлахъ Петроковской губерніи полезныхъ ископаемыхъ, а именно: заявлено 491 открытіе желѣзныхъ рудъ, 14 открытій бураго угля и по одному открытію галмея и огнеупорной глины. Ходатайствъ объ отводѣ площадей для добычи ископаемыхъ поступило 388, изъ коихъ 377 для разработки желѣзной руды и 11 для разработки бураго угля.

#### Каменноугольная промышленность.

Добыча каменнаго угля въ Петроковской губерніи производилась въ отчетномъ году въ 19 каменноугольныхъ коняхъ, доставившихъ 249,667,760 пуд. ископаемаго горючаго, то есть на 19,844,256 пуд. болѣе противъ предшествовавшаго года.

Детально добыча угля въ отдѣльныхъ коняхъ представляется въ слѣдующемъ видѣ:

Копь „Георгъ“ Сосновицкаго Общества . . . . .	53596003 пуд.
Копь „Игнатій“ того же Общества . . . . .	30664273 „
Копь „Викторъ“ того же Общ. . . . .	13444863 „
Копь „Казиміръ“ Варшавскаго Общества . . . . .	22893300 „
Копь „Феликсъ“ того же Общества . . . . .	7607920 „
Копи „Парижъ“ и „Кошелевъ“ Французско-Италянскаго Общества въ Домбровѣ . . . . .	31965458 „
Копь „Графъ Ренардъ“ горнопромышленнаго Общества Графъ Ренардъ въ дер. Сельце . . . . .	31955924 „
Копь „Сатурнъ“ князя Гогенлоэ въ п. Челядзь . . . . .	24407712 „
Копь „Эрнестъ Михайль“ анонимаго Общества въ п. Челядзь . . . . .	14191650 „

Копь „Иванъ“ наслѣдниковъ графа Валевскаго въ Домбровѣ . . . . .	5183232 пуд.
Копь „Мацѣй“ Австрійскаго Лендербанка въ дер. Головогъ . . . . .	155274 ”
Копь „Владиславъ“ Лоранса въ Домбровѣ . . . . .	7488822 ”
Копь „Антонъ“ Стохельскаго, арендуемая графомъ Лубенскимъ и Островскимъ, въ дер. Лагиша . . . . .	496872 ”
Копь „Гродзецъ“ Цѣхановскаго въ им. Гродзецъ . . . . .	2176710 ”
Копь „Николай“ Сюрмонта, Рау и Теплица въ д. Голоногъ, арендуемая Котляржемъ . . . . .	95087 ”
Буроугольная копь „Сигизмундъ“ наслѣдниковъ Прингстейма въ дер. Поремба Мржиглодская . . . . .	363300 ”
Буроугольная копь „Людвикъ“ Полескаго, арендуемая Робертомъ Стефани въ д. Кузница Масловская . . . . .	2949690 ”
и Буроугольная копь „Высока“ наслѣдниковъ Эйгера и Вильгельма Ляндау въ дер. Высока . . . . .	31670 ”
Всего какъ выше . . . . .	249667760 пуд.

Паровыхъ машинъ на каменноугольныхъ коняхъ дѣйствовало: углеподъемныхъ 36 въ 4150 силъ, водоотливныхъ 75 въ 13708 силъ и вспомогательныхъ 130 въ 2580 силъ, всего 241 машина въ 20438 силъ.

Рабочихъ задолжалось на названныхъ коняхъ 13126, въ томъ числѣ около 580 женщинъ.

На коняхъ этихъ произошло въ отчетномъ году 361 несчастныхъ случаевъ, при которыхъ 57 человекъ было убитыхъ, или умершихъ отъ ранъ. На каждую, затѣмъ, тысячу рабочихъ пришлось 4,3 убитыхъ, или умершихъ отъ ранъ. Цифра эта въ 1897 году была тоже 4,3.

### Жельзная промышленность.

Заводовъ, производящихъ продукты жельзной промышленности, дѣйствовало въ Петроковской губернии 9, изъ коихъ 2 чугуноплавильные, жельзодѣлательные и сталелитейные, 1 жельзодѣлательный и сталелитейный, 1 жельзодѣлательный, 3 чугуноплавильные и литейные и 2 кричныхъ завода.

Производительность отдѣльныхъ заводовъ видна изъ слѣдующей таблицы:

Название за- водовъ.	Выплавлено чу- гуна.	Выдѣлано.		Получено болва- нокъ стали.	Приготовлено раз- ныхъ сортовъ продаж- ной стали.	Получено болва- нокъ литого же- лѣза.	Приготовлено раз- ныхъ сортовъ ли- того жельза.	Ослито чугуновыхъ издѣлій.
		Мильбарса.	Разныхъ сор- товъ продаж- наго жельза.					
1) Гута Банкова . . . . .	5222041	262605	132126	324642	330986	7075024	5450045	262605
2) Еватерина . . . . .	1787158	1236623	880847	—	—	1155705	880848	112170
3) Милевицкій . . . . .	—	665847	736362	—	—	1223236	1000488	—
4) Пушкинъ . . . . .	—	676728	667225	—	—	—	—	—
5) Поремба . . . . .	—	—	—	—	—	—	—	184385
6) Бржезно . . . . .	—	—	2300	—	—	—	—	—
7) Бляховня . . . . .	—	—	—	—	—	—	—	31853
8) Дзбанки . . . . .	—	—	7500	—	—	—	—	—
9) Старая кузница . . . . .	—	—	—	—	—	—	—	58008
Итого . . . . .	7009199	2841803	2426360	324642	330986	9453965	7331381	649021

На этихъ заводахъ дѣйствовало 101 паровыхъ машинъ въ 9298 силъ, 1 локомотивъ въ 32 силы, 7 водяныхъ колесъ въ 90 силъ и 2 турбины въ 19 силъ.

Задолжалось горнозаводскихъ рабочихъ 3877 человекъ и 2965 вспомогательныхъ рабочихъ, въ томъ числѣ 48 женщинъ.

Несчастныхъ случаевъ произошло на заводахъ 158, пострадавшихъ было 158 человекъ, изъ коихъ 5 человекъ убитыхъ или умершихъ отъ ранъ и 153 человека поправившихся.

Желѣзныхъ рудниковъ въ Петроковской губерніи въ отчетномъ 1898 г. дѣйствовало 39, на которыхъ добыто 13,079,158 пуд. желѣзной руды и 49,700 пуд. огнеупорной глины, при чемъ задолжалось 2885 человекъ рабочихъ, въ томъ числѣ 12 женщинъ.

Въ теченіе этого времени на желѣзныхъ рудникахъ было 22 несчастныхъ случая, при чемъ пострадало 15 человекъ, изъ коихъ 5 убитыхъ и 10 человекъ поправившихся.

Цинкоплавильныхъ заводовъ дѣйствовало въ 1898 г. въ Петроковской губерніи два, именно: казенный заводъ подѣ Бендиномъ, арендуемый Франко-Русскимъ Обществомъ, и заводъ „Паулина“ въ дер. Загоржѣ, принадлежащій Сосновицкому Обществу. Первый изъ сихъ заводовъ выплавилъ 194,274 пуда цинка, т. е. увеличилъ свою производительность противъ 1897 года на 29,067 пуд. и второй 151,520 пуд., т. е. на 41,901 пуд. меньше противъ предшествовавшаго года. Итого въ 1898 г. выплавлено цинка 345,794 пуд., т. е. на 12834 пуда меньше противъ 1897 года.

Кромѣ цинкоплавильныхъ заводовъ, въ отчетномъ году дѣйствовали одинъ цинкопрокатный заводъ „Эмма“ и одна фабрика цинковыхъ бѣлилъ, принадлежащія обществу каменноугольныхъ копей, рудниковъ и заводовъ въ Сосновицахъ. На цинкопрокатномъ заводѣ прокатано листового цинка 193362 пуда, а на фабрикѣ цинковыхъ бѣлилъ приготовлено бѣлилъ 73602 пуда. На цинковомъ заводѣ „подѣ Бендиномъ“ имѣется 5 паровыхъ машинъ въ 44 силы и 4 вентилятора, на цинкопрокатномъ заводѣ „Эмма“ одна машина въ 125 силъ и на фабрикѣ цинковыхъ бѣлилъ 1 машина въ 4 силы и 1 муфельная печь.

Рабочихъ занято было на цинковыхъ промыслахъ Петроковской губерніи 657, изъ коихъ на заводѣ подѣ Бендиномъ работало 237 и на заводѣ „Паулина“ 327, на фабрикѣ „Эмма“ 67 и на заводѣ цинковыхъ бѣлилъ 26.

Несчастныхъ случаевъ при цинковомъ производствѣ въ 1898 году не было.

Каменоломень, зарегистрированныхъ въ 1898 г., дѣйствовало въ предѣлахъ Петроковской губерніи 108, при чемъ добыто было 47769 куб. саж. известняка, около 315 куб. саж. доломита, 1124 куб. саж. сланца и около 65 куб. саж. песчаника. На каменоломняхъ занято было 716 рабочихъ, съ коими произошли 4 несчастныхъ случая, при чемъ 2 человекъ убиты.

Взрывчатыхъ веществъ употреблено было на горныхъ работахъ Петроковской губерніи слѣдующее количество: пороха 37935 <sup>28</sup>/<sub>100</sub> пуд., динамита 5436 <sup>14</sup>/<sub>100</sub> пуд., фитилей 221167 круговъ и пистоновъ 525696 штукъ. Взрывчатая вещества получались по особымъ разрѣшеніямъ, главнѣйше изъ заграницы, за исключеніемъ лишь горнаго пороха, котораго приобрѣтено въ Заверцевскомъ пороховомъ заводѣ Кѣлецкой губерніи 33961 пуд. 28 ф. и лишь остальные 3974 п. изъ заграницы.

Медицинская помощь заболѣвающимъ горнорабочимъ подавалась на средства владѣльцевъ предпріятій, для чего въ предѣлахъ Петроковской губерніи существовало въ 1898 г. 6 больницъ въ совокупности на 192 кровати. Кромѣ того въ отчетномъ году окончена постройка еще двухъ больницъ: одной на 16 кроватей въ п. Челязи управленіемъ копей князя Гогеилоэ и другая на 25 кроватей въ Сельцахъ управленіемъ завода „Екатерины“. Обѣ эти больницы будутъ открыты въ будущемъ году.

Страхованіе рабочихъ отъ несчастныхъ случаевъ и вообще на случай ихъ инвалидности и неспособности къ труду на заводахъ и промыслахъ Петроковской губерніи прививается все болѣе и болѣе. Въ отчетномъ году въ 1-мъ горномъ округѣ были застрахованы рабочіе завода „Екатерина“, Милевидскаго и Пушкина, а также копей въ д. Гродзецъ.

## Д) Торговля.

Торговая дѣятельность губерніи въ отчетномъ году совершенно наглядно опредѣляется нижеприводимую таблицей о числѣ выданныхъ въ этомъ году Казенной Палатой свидѣтельствъ и билетовъ на право торговли и промысловъ:

Наименованіе свидѣтельствъ и билетовъ.	Годовой окладъ.		Число выдан- ныхъ свидѣ- тельствъ и билетовъ.		Общая сумма поступленія.	
	Руб.	Коп.	Годо- выхъ.	Полу- годо- выхъ.	Руб.	Коп.
<i>Свидѣтельства:</i>						
1-ой гильдіи . . . . .	565	—	50	2	28815	—
2-ой гильдіи по мѣстностямъ:						
3 класса . . . . .	75	—	988	149	79687	50 <sup>(1)</sup>
4 " . . . . .	55	—	88	18	5335 <sup>(2)</sup>	—
5 " . . . . .	40	—	208	27	8860	—
На мелочной торгъ по мѣст- ностямъ:						
3 класса . . . . .	20	—	3560	646	77660	—
4 " . . . . .	15	—	870	153	14197	50
5 " . . . . .	10	—	1220	156	12980	—
На развозный торгъ . . . . .	16	—	19	6	352	—
На разносный торгъ . . . . .	6	—	116	44	828	—
Приказчицы 1 класса . . . . .	35	—	638	97	24027	50
Приказчицы 2 класса . . . . .	6	—	2407	616	16290	—
Паспортныя купеческихъ се- мействъ:						
1 гильдіи . . . . .	15	—	14	—	210	—
2 гильдіи . . . . .	6	—	96	1	579	—
Начальникамъ купеческихъ се- мействъ на гербовой бумагѣ . . . . .	—	60	—	—	—	—
Итого . . . . .	—	—	—	—	269821	50

(1) Кромѣ того половинной пошлины 225 руб.

(2) Кромѣ того половинной пошлины 27 руб. 50 коп.

100792

Наименованіе свидѣтельствъ и билетовъ.	Годовой окладъ.		Число выдан- ныхъ свидѣ- тельствъ и билетовъ.		Общая сумма поступленія.	
	Руб.	Коп.	Годо- выхъ.	Полу- годо- выхъ.	Руб.	Коп.
<i>Б и л е т ы:</i>						
По 1 гильдіи въ мѣстностяхъ:						
3 класса . . . . .	35	—	120	7	4322	50
4 " . . . . .	25	—	5	—	125	—
5 " . . . . .	20	—	15	1	310	—
По 2 гильдіи въ мѣстностяхъ:						
3 класса . . . . .	20	—	1019	161	21990 <sup>(1)</sup>	—
4 " . . . . .	15	—	103	16	1665 <sup>(2)</sup>	—
5 " . . . . .	10	—	250	26	2630	—
На мелочной торгъ въ мѣст- ностяхъ.						
3 класса . . . . .	6	—	2268	484	15060	—
4 " . . . . .	4	—	724	98	3092	—
5 " . . . . .	2	—	1216	146	2578	—
Итого . . . . .	—	—	—	—	51772	50
<i>Промысловыя свидѣтельства:</i>						
1 разряда въ мѣстностяхъ:						
3 класса . . . . .	20	—	65	20	1500	—
4 " . . . . .	15	—	30	1	457	50
5 " . . . . .	10	—	40	10	450	—
2 разряда въ мѣстностяхъ:						
3 класса . . . . .	14	—	138	14	2030	—
4 " . . . . .	10	—	29	2	300	—
5 " . . . . .	7	—	36	11	290	50
3 разряда въ мѣстностяхъ:						
3 класса . . . . .	7	—	369	79	2859	50
4 " . . . . .	5	—	111	16	595	—
5 " . . . . .	3	—	115	10	460	—
Итого . . . . .	—	—	—	—	8842	50
Безплатныхъ билетвъ на осно- ваніи льготъ . . . . .	—	—	70	—	—	—
Поступило взысканій, наложен- ныхъ за нарушеніе пра- вилъ о пошлинахъ за пра- во торговли и промысловъ	—	—	—	—	10420	35
Кромѣ того съ шести свидѣ- тельствъ и 2 билетовъ II гильдіи 3 класса и съ 1 свидѣтельства и 2 биле- товъ II гильдіи 3 класса поступило половинной по- шлины . . . . .	—	—	—	—	287	50
Всего . . . . .	—	—	—	—	341144	35

(1) Кромѣ того половинной пошлины 20 руб.

(2) Кромѣ того половинной пошлины 15 руб.

Наименованіе свидѣтельствъ и билетовъ.	Годовой окладъ.		Число выда- ныхъ свидѣ- тельствъ и билетовъ.		Общая сумма поступленія.	
	Руб.	Коп.	Годо- выхъ.	Полу- годо- выхъ.	Руб.	Коп.
<i>Промысловыя свидѣтельства для торговыхъ предпріятій.</i>						
1-го разряда.						
На торговыя заведенія . . . . .	500	—	68	—	34000	—
На складочныя къ нимъ помѣ- щенія . . . . .	30	—	—	—	—	—
Безплатные билеты на складоч- ныя къ нимъ помѣщенія	—	—	5	—	—	—
2-го разряда.						
На торговыя заведенія:						
1 класса . . . . .	125	—	170	—	21250	—
3 " . . . . .	75	—	211	—	15825	—
4 " . . . . .	50	—	41	—	2050	—
На складочныя къ нимъ помѣ- щенія:						
4-го класса . . . . .	10	—	2	—	20	—
Безплатные билеты на скла- дочныя къ нимъ помѣще- нія . . . . .	—	—	92	—	—	—
3-го разряда.						
На торговыя заведенія:						
1 класса . . . . .	25	—	827	—	20675	—
3 " . . . . .	15	—	1888	—	28320	—
4 " . . . . .	10	—	792	—	7920	—
Безплатные билеты на складоч- ныя къ нимъ помѣщенія	—	—	64	—	—	—
4-го разряда.						
1 класса . . . . .	10	—	4	—	40	—
3 " . . . . .	6	—	42	—	252	—
4 " . . . . .	4	—	90	—	360	—
5-го разряда.						
На развозный торгъ . . . . .	20	—	3	—	60	—
На разносный торгъ . . . . .	6	—	24	—	144	—
Безплатные билеты для отстав- ныхъ нижнихъ чиновъ . . . . .	—	—	4	—	—	—
Безплатные промышленные биле- ты на подряды и по- ставки . . . . .	—	—	2	—	—	—

Наименованіе свидѣтельствъ и билетовъ.	Годовой окладъ.		Число выдан- ныхъ свидѣ- тельствъ и билетовъ.		Общая сумма поступленія.	
	Руб.	Коп.	Годо- выхъ.	Полу- годо- выхъ.	Руб.	Коп.
Для промышленныхъ предиріятій:						
1-го разряда . . . . .	1500	—	22	—	33000	—
2 " " . . . . .	1000	—	15	—	15000	—
3 " " . . . . .	500	—	25	—	12500	—
4 " " . . . . .	150	—	86	—	12900	—
5 " " . . . . .	50	—	92	—	4600	—
повсемѣстно.						
6-го разряда.						
1-го класса . . . . .	25	—	3	—	75	—
3 " " . . . . .	15	—	11	—	165	—
4 " " . . . . .	10	—	6	—	60	—
7-го разряда.						
1-го класса . . . . .	12	—	8	—	96	—
3 " " . . . . .	7	—	7	—	49	—
4 " " . . . . .	5	—	5	—	25	—
8-го разряда.						
1-го класса . . . . .	5	—	15	—	75	—
3 " " . . . . .	3	—	30	—	90	—
4 " " . . . . .	2	—	5	—	10	—
Безплатные билеты на складоч- ныя помѣщенія къ промыш- леннымъ предиріятіямъ						
— — — 57 — —						
На личныя промысловыя занятія:						
1-го разряда.						
Взносы, безъ выборки промыш- ловыхъ свидѣтельствъ .						
— — — — 2987 —						
4 разряда.						
Для инспекторовъ и агентовъ						
3 и 4 классовъ . . . . .						
10 — — 3 — 30 —						
5-го разряда.						
Для приказчиковъ 1 класса:						
1 разряда торговыхъ и 1, 2 и 3						
разряд. промышленныхъ						
предиріятій . . . . .						
35 — — 119 — 4165 —						
2 разряда торговыхъ и 4 разря- да промышленныхъ пред- иріятій въ столицахъ и въ мѣстностяхъ 1 класса . . . . .						
25 — — 37 — 925 —						
Въ мѣстностяхъ 2, 3 и 4 клас.						
3 разряда торговыхъ и 5 и 6						
разрядовъ промышленныхъ предиріятій въ сто- лицахъ и въ мѣстностяхъ						
1 класса . . . . .						
10 — — 116 — 1160 —						

Наименованіе свидѣтельствъ и билетовъ.	Годовой окладъ.		Число выдан- ныхъ свидѣ- тельствъ и билетовъ.		Общая сумма поступленія.	
	Руб.	Коп.	Годо- выхъ.	Полу- годо- выхъ.	Руб.	Коп.
Въ мѣстностяхъ 2, 3 и 4 клас. 7 и 8 разрядовъ промышлен- ныхъ предпріятій . . . . .	6	—	151	—	906	—
Въ столицахъ и въ мѣстностяхъ 1 класса . . . . .	6	—	—	—	—	—
Въ мѣстностяхъ 2, 3 и 4 клас- совъ . . . . . 4 разряда.	4	—	8	—	32	—
Для странствующихъ приказ- чиковъ . . . . . 7 разряда.	50	—	4	—	200	—
Для приказчиковъ 2 класса: 1 разряда торговыхъ и 1, 2 и 3 разрядовъ промышлен- ныхъ предпріятій . . . . .	6	—	432	—	2592	—
2 разряда торговыхъ и 4 и 5 разрядовъ промышлен- ныхъ предпріятій . . . . .	4	—	221	—	884	—
Свидѣтельства для купцовъ: 1 гильдіи . . . . .	50	—	21	—	1050	—
2 " . . . . .	20	—	190	—	3800	—
Итого . . . . .	—	—	—	—	229112	80
А всего . . . . .	—	—	—	—	570257	15

Пятьсотъ семьдесятъ тысячъ двѣсти пятьдесятъ семь рублей пят-  
надцать копѣекъ.

Въ отчетномъ году поступило торговыхъ сборовъ:

а) за торговые документы . . . . .	559836 р. 80 к.
(въ томъ числѣ и за установленныя новымъ закономъ о промысловомъ положеніи 8 Іюня 1898 года новыя про- мысловыя свидѣтельства, выбранныя въ Декабрѣ мѣся- цѣ отчетнаго 1898 г. на 1899 годъ . . . . .)	229.112 р. 80 к.
б) штрафовъ и взысканій, наложенныхъ за невы- борку торговыхъ документовъ . . . . .	10420 р. 35 к.
в) дополнительнаго сбора со свидѣтельствъ I-ой гильдіи, выданныхъ акціонернымъ обществамъ . . . . .	6032 р. 50 к.
и г) дополнительнаго 10% сбора со свидѣтельствъ на развозный и разносный торгъ . . . . .	129 р. 20 к.
Итого . . . . .	576418 р. 85 к.

А какъ въ 1897 году поступило торговыхъ сборовъ:

а) за торговые документы . . . . .	502020 р. — к.
б) штрафовъ и взысканій, наложенныхъ за невыборку торговыхъ документовъ . . . . .	5146 р. 55 к.
в) дополнительнаго сбора со свидѣтельствъ I-ой гильдіи, выданныхъ акціонернымъ обществамъ . . . . .	21590 р. — к.
и г) дополнительнаго 10% сбора со свидѣтельствъ на развозный и разносный торгъ . . . . .	138 р. 70 к.
Итого . . . . .	<u>528895 р. 25 к.</u>

то, слѣдовательно, поступленіе торговыхъ сборовъ, въ общей сложности, въ отчетномъ 1898 году, сравнительно съ 1897 годомъ, увеличилось на сумму 47523 руб. 60 коп.

Отмѣченное увеличеніе поступленій торговыхъ сборовъ въ отчетномъ году, по сравненіи съ таковымъ же поступленіемъ въ предшествовавшемъ 1897 году, а именно въ общей суммѣ на . . . . .	47523 р. 60 к.
и въ частности за торговые документы на сумму . . . . .	57816 р. 80 к.

объясняется съ одной стороны тѣмъ, что самыя крупныя промышленныя предпріятія выбрали уже во второй половинѣ Декабря мѣсяца 1898 года на 1898 годъ упомянутыя выше новыя промысловыя свидѣтельства, стоимость коихъ значительно больше прежнихъ торговыхъ документовъ, съ другой же стороны развитіемъ въ губерніи торговли и промышленности.

Засимъ уменьшеніе поступления собственно дополнительнаго сбора со свидѣтельствъ I-ой гильдіи, выданныхъ акціонернымъ обществамъ, объясняется тѣмъ, что сборъ сей въ 1898 году долженъ былъ поступить и поступилъ въ казну лишь съ выбранныхъ акціонерными обществами сказанныхъ документовъ собственно на 1898 годъ, акціонерныя же общества, выбравшія въ Декабрѣ 1898 года новыя промысловыя документы на 1899 годъ, не были уже обязаны къ уплатѣ сего дополнительнаго сбора, въ силу приведеннаго выше Положенія 8 Іюня 1898 года.

На основаніи Высочайше утвержденнаго 20 Апрѣля 1898 года росписанія, раскладочный сборъ съ торговыхъ и промышленныхъ предпріятій назначенъ былъ на 1898 годъ ко взысканію по Петроковской губерніи въ размѣрѣ:

а) съ гильдейскихъ предпріятій . . . . .	160000 р. — к.
б) съ негильдейскихъ предпріятій . . . . .	28000 р. — к.
и в) съ фабрикъ и заводовъ, уплачивающихъ акцизъ . . . . .	11500 р. — к.
Итого . . . . .	<u>199500 р. — к.</u>

Распредѣленіе суммъ раскладочнаго сбора съ гильдейскихъ и негильдейскихъ предпріятій, какъ между уѣздами вообще, такъ и въ частности между отдѣльными плательщиками, послѣдовало своевременно и никакихъ особыхъ затрудненій при составленіи раскладокъ сихъ сборовъ замѣчаемо не было.

Раскладка установленнаго Высочайше утвержденнымъ 21 Декабря 1892 года мнѣніемъ Государственнаго Совѣта раскладочнаго сбора съ фабрикъ и заводовъ, уплачивающихъ акцизъ, между подлежащими оному сбору фабриками и заводами, производилась особымъ Временнымъ Податнымъ Присутствіемъ, состоящимъ подъ предсѣдательствомъ Управляющаго Акцизными Сборами Калишской и Петроковской губерній.

Въ счетъ причитавшагося, такимъ образомъ, по Петроковской губернии оклада раскладочнаго сбора за 1898 годъ, въ общей суммѣ 199500 р., значится къ 1 Января 1899 года поступленіемъ:

а) съ гильдейскихъ предпріятій . . . . .	150211 р. 87 к.
б) съ таковыхъ-же негильдейскихъ . . . . .	18757 р. 20 к.
и в) съ фабрикъ и заводовъ, уплачивающихъ акцизъ . . . . .	11481 р. 56 к.
Итого . . . . .	180450 р. 63 к.

Кромѣ того въ томъ-же 1898 году поступило еще раскладочнаго сбора въ счетъ недоимокъ прежнихъ лѣтъ, а также по дополнительнымъ раскладкамъ:

а) съ гильдейскихъ предпріятій . . . . .	6868 р. 97 к.
б) съ негильдейскихъ предпріятій . . . . .	10482 р. 84 к.
в) съ фабрикъ, уплачивающихъ акцизъ . . . . .	136 р. 22 к.
и г) сверхъ оклада . . . . .	455 р. 12 к.
Всего поступило оклада и недоимки . . . . .	17943 р. 15 к.

За послѣдовавшими же въ теченіи 1898 года сложеніями по несостоятельности плательщиковъ, осталось на 1 Января 1899 года въ недоимкѣ онаго раскладочнаго сбора, считая какъ недоимки прежнихъ лѣтъ, такъ и окладъ минувшаго 1898 года:

а) съ гильдейскихъ предпріятій . . . . .	11197 р. 45 к.
б) съ негильдейскихъ предпріятій . . . . .	10739 р. 16 к.
и в) съ фабрикъ и заводовъ, уплачивающихъ акцизъ . . . . .	18 р. 44 к.
Итого . . . . .	21955 р. 5 к.

Сравнивая поступленіе это за 1898 годъ съ таковымъ же за предшествовавшей 1897 годъ, оказывается:

поступило въ 1898 году . . . . .	198393 р. 78 к.
поступило въ 1897 году . . . . .	197784 р. 73 к.

Слѣдовательно, въ 1898 году поступило противъ 1897 года болѣе всего на сумму 609 руб. 5 коп.

Приведенная выше сумма недоимки раскладочнаго сбора распределяется по уѣздамъ слѣдующимъ образомъ:

	Съ гильдейскихъ предпріятій.		Съ негильдейскихъ предпріятій.		Съ акцизныхъ предпріятій.		Итого.
	Р	к.	Р	к.	Р	к.	
По Петроковскому уѣзду	196	2	978	85	—	—	1174 87
„ Новорадомскому „	148	45	561	98	—	—	710 43
„ Бендинскому „	1810	67	3700	93	—	—	5511 60
„ Ченстоховскому „	1086	36	1185	28	—	—	2271 64
„ Брезинскому „	415	5	929	61	—	—	1344 66
„ Равскому „	—	—	227	61	18	44	246 5
„ Ласкому „	143	11	809	55	—	—	952 66
„ Лодзинскому „	141	95	259	35	—	—	401 30
„ гор. Лодзи	7255	84	2086	—	—	—	9351 84
Итого . . . . .	11971	45	10739	16	18	44	21955 5

При этомъ:

а) въ суммѣ 11197 р. 45 к. заключается:

недоимокъ за прежніе годы	.	.	.	1409 р. 32 к.
и за 1898 годъ	.	.	.	9788 р. 13 к.

б) въ суммѣ 10739 р. 16 к. заключается:

недоимокъ за предшествовавшіе 1896 и 1897 годы	.	.	.	1496 р. 36 к.
и за 1898 годъ	.	.	.	9242 р. 80 к.

и в) сумма 18 р. 44 коп. составляетъ исключительно недоимку оклада за 1898 годъ.

Срокъ для поступления оклада негильдейскаго раскладочнаго сбора назначенъ закономъ къ 1-му Декабря каждого года и потому для привятія мѣръ ко взысканію сбора за 1898 годъ оставался только одинъ Декабрь мѣсяца, чѣмъ и объясняется обычное въ концѣ года непоступленіе части оклада всего сбора, особенно въ виду значительнаго количества плательщиковъ и дробленія онаго сбора на крайне мелкія суммы.

Установленный законоположеніями 15 Января 1885 г. и 21 Декабря 1892 г. дополнительный 5% сборъ съ акціонерныхъ обществъ и товариществъ на паяхъ исчислялся Петроковскимъ Губернскимъ Податнымъ Присутствіемъ по мѣрѣ представленія обществами отчетовъ по ихъ операціямъ.

Такъ въ 1898 году исчислено и поступило въ казну означеннаго сбора:

оклада	.	.	.	322597 р. 30 к.
недоимокъ за прежніе годы	.	.	.	12570 р. 6 к.
Итого	.	.	.	335167 р. 36 к.

А какъ въ 1897 году общее поступленіе сего сбора составляло:

оклада	.	.	.	243631 р. 68 к.
недоимокъ	.	.	.	25989 р. 38 к.
Итого	.	.	.	269621 р. 6 к.

то, слѣдовательно, поступленіе онаго сбора въ 1898 году увеличилось на 65546 руб. 30 коп.

Увеличеніе сіе объясняется главнымъ образомъ переходомъ нѣсколькихъ крупныхъ промышленныхъ предиріятій въ акцизную форму владѣнія.

Сводя къ одному всѣ вышеприведенныя данныя по поступлениямъ съ торговли и промышленности за минувшій 1898 г. получится:

Поплинь за проданные торговые документы и взыканій за нарушеніе правилъ Торговаго Положенія съ дополнительными сборами поступило	.	.	.	576418 р. 85 к.
Раскладочнаго сбора съ гильдейскихъ, негильдейскихъ и акцизныхъ предиріятій	.	.	.	198393 р. 78 к.
Процентнаго сбора съ акціонерныхъ обществъ	.	.	.	335167 р. 36 к.
Итого	.	.	.	1109979 р. 99 к.

А какъ въ 1897 году поступило сихъ-же сборовъ на сумму

.	.	.	.	996301 р. 4 к.
---	---	---	---	----------------

то, слѣдовательно, въ 1898 году поступило больше противъ предшествовавшаго 1897 года на

.	.	.	.	113678 р. 95 к.
---	---	---	---	-----------------

## е) Движеніе населенія.

Постояннаго населенія въ Петроковской губерні къ концу отчетнаго года было:

	мужскаго пола.	женскаго пола.	Итого.
въ городахъ . . .	114534	121674	236208
въ посадахъ . . .	56861	57386	114247
въ селахъ . . .	426201	437027	863228
<b>Всего . . .</b>	<b>597596</b>	<b>616087</b>	<b>1213683</b>

или женщинъ 50,2% и мужчинъ 49,8%.

При сравненіи этой цифры съ цифрою постояннаго населенія предшешаго года (1,190,231 ч.) видно, что населеніе этой категоріи увеличилось на 23452 человекъ.

Приростъ этотъ получается изъ разницы между родившимися въ отчетномъ году 45231 чел. и умершими 25444 чел., и между переселившимися въ губернію 14736 чел. и выселившимися изъ нея 11072 чел.

При разсмотрѣніи естественнаго прироста оказывается, что число родившихся составляетъ 3,7% къ общему числу постояннаго населенія, умершихъ же 2,1%, слѣдовательно всего естественнаго прироста 1,6%.

Постоянное населеніе губерніи показано здѣсь такъ, какъ это значитъ по книгамъ, между тѣмъ какъ на лицо состояло его менѣе, влѣдствіе того, что нѣкоторые лица находились въ военной службѣ, иныя ушли на заработки частію въ Имперію, частію въ смежныя губерніи, частію въ наиболѣе промышленныя пункты губерніи, гдѣ и вошли при учетѣ въ составъ постояннаго населенія, третьи находились за границей или въ безвѣстной отлучкѣ; поэтому списочный составъ постояннаго населенія губерніи болѣе наличнаго.

Последняго, какъ видно изъ прилагаемой въ концѣ обзора вѣдомости № 3-б, въ отчетномъ году было въ губерніи:

	мужскаго пола.	женскаго пола.	Итого.
въ городахъ . . .	101662	112699	214361
въ посадахъ . . .	45628	48324	93952
въ селахъ . . .	339464	365661	705125
<b>Итого . . .</b>	<b>486754</b>	<b>526684</b>	<b>1013438</b>

или женщинъ 51,9% и мужчинъ 48,1%.

45231  
- 25444  
-----  
19787  
  
14736  
- 11072  
-----  
3664

Непостоянное население губернии къ 1 Января 1899 г. составляло 475,441 душу, а именно:

	мужскаго пола.	женскаго пола.	Итого.
въ городахъ . . .	127581	127459	255040
въ посадахъ . . .	7994	7682	15676
въ селлахъ . . .	115218	89507	204725
<b>Итого . . .</b>	<b>250793</b>	<b>224648</b>	<b>475441</b>

или мужчинъ 52,9% и женщинъ 47,1%.

Сравнивая послѣднюю цифру съ таковою-же за предыдущій годъ, увидимъ, что непостоянное население губернии въ отчетномъ году увеличилось на 35693 челов.

Родившихся въ отчетномъ году было 24577, умершихъ 15567, переселившихся въ губернію 160342 и выселившихся 133660.

Такимъ образомъ общій приростъ непостояннаго населенія будетъ 6,5%.

Всего наличнаго населенія губернии къ концу отчетнаго года было 1488879 чел., въ томъ числѣ мужчинъ 737547, или 46,9%, и женщинъ 751332, или 53,1%.

Изъ общаго числа наличнаго населенія приходится:

на города:

постояннаго	214,361
непостояннаго	255,040
<b>всего</b>	<b>469,401</b>

на посады:

постояннаго	93,952
непостояннаго	15,676
<b>всего</b>	<b>109,628</b>

на селенія:

постояннаго	705,125
непостояннаго	204,725
<b>всего</b>	<b>909,850</b>

Браковъ въ губернии, какъ это видно изъ приложенной въ концѣ обзора вѣдомости № 3-а, въ отчетномъ году заключено было: въ городахъ 4299, въ посадахъ 820, въ селлахъ 6246, всего 11,365,—менѣе противъ прошлаго года на 526.

Всѣхъ рожденій въ 1898 году было:

Законнорожденныхъ	мальчиковъ		дѣвочекъ	
	въ городахъ	10252	9340	
въ посадахъ	2194	2031		
въ селахъ	18492	18426		
Итого	30938	29797	60735	

Незаконнорожденныхъ	мальчиковъ		дѣвочекъ	
	въ городахъ	391	376	
въ посадахъ	49	52		
въ селахъ	455	483		
Итого	895	911	1806	

Всего, слѣдовательно, 62541 чел.,—болѣе противъ прошлаго года на 542 чел. Случаи незаконныхъ рожденій составляютъ 2,8% общаго числа рожденій.

Всего умерло въ отчетномъ году:

	мужскаго пола.	женскаго пола.	Итого.
въ городахъ . . .	6722	6264	12986
въ посадахъ . . .	1183	1210	2393
въ селахъ . . .	10808	10922	21730
Всего . . .	18713	18396	37109

болѣе противъ прошлаго года на 3655 человекъ.

Слѣдовательно число родившихся превышаетъ число умершихъ на 25,432 чел.

Самый большой процентъ смертности, какъ и въ предыдущіе годы, приходится на зимніе мѣсяцы.

Прибывшихъ (переселившихся) въ Петроковскую губ. въ отчетномъ году было 175,082 челов., а убывшихъ (выселившихся) 144731 чел., слѣдовательно прибыль болѣе убыли на 30,351 человекъ.

Такимъ образомъ общая прибыль всего наличнаго населенія Петроковской губерніи къ концу отчетнаго года выразится цифрою 55783 чел., или 3,8%.

## II. Подати и повинности.

## А) Окладные и неокладные подати и сборы.

(Приложеніемъ къ этой статьѣ служатъ ведомости № 4 и № 4 лит. А).

Изъ свѣдѣній, сообщенныхъ Петроковскою Казенною Палатою и уѣздными управленіями, а также изъ приложенной къ сему ведомости о поступленіи въ 1898 году сборовъ по Петроковской губерніи видно, что къ 1 Января 1898 г. состояло недоимокъ:

а) окладныхъ	210.006 р. 01 к.		
б) неокладныхъ	458.053 р. 71 к.		668059 р. 72 к.

Къ тому въ теченіе 1898 г. назначено къ поступленію:

а) окладныхъ	1150410 р. 87 к.		
б) неокладныхъ	285.069 р. 76 к.		1.435.480 р. 63 к.

Затѣмъ въ теченіе 1898 г. причислено:

а) по окладнымъ податямъ:			
недоимокъ	46573 р. 84 к.		
оклада	4036 р. 68 к.		50610 р. 52 к.
б) по неокладнымъ сборамъ:			
недоимокъ	154534 р. 53 к.		
оклада	2251 р. 37 к.	156785 р. 90 к.	207396 р. 42 к.
А всего назначено къ поступленію			2310936 р. 77 к.

Изъ нихъ сложено со счетовъ:

а) по окладнымъ податямъ:			
недоимокъ	1283 р. 88 к.		
оклада	9322 р. 33 к.	10606 р. 21 к.	
б) по неокладнымъ сборамъ:			
недоимокъ	16071 р. 72 к.		
оклада	1362 р. 76 к.	17434 р. 48 к.	28040 р. 69 к.
Затѣмъ въ 1898 г. подлежало къ поступленію			2282896 р. 08 к.

Взыскано:

а) по окладнымъ податямъ:			
недоимокъ	215400 р. 79 к.		
оклада	980038 р. 24 к.	1195439 р. 03 к.	
б) по неокладнымъ сборамъ:			
недоимокъ	127638 р. 18 к.		
оклада	264409 р. 19 к.	392047 р. 37 к.	1587486 р. 40 к.
Осталось къ 1 Января 1899 г. въ недоимкѣ			695409 р. 68 к.,

т. е. болѣе противъ числившейся къ 1 Января 1898 года на 27349 руб. 96 коп.

Увеличеніе недоимокъ произошло на городскихъ жителяхъ; такое увеличеніе касается исключительно города Лодзи и объясняется какъ ежегоднымъ значительнымъ приростомъ населенія этого города, такъ и недостаточнымъ, количественно, для исполнѣнн усѣбшаго взысканія недоимокъ, личнымъ составомъ мѣстнаго Магистрата.

Недоимочная сумма 695409 р. 68 к. въ дѣйствительности не составляетъ цифры недоимокъ, подлежащихъ взысканію въ 1898 г., такъ какъ въ этой суммѣ заключается:

платежей, представленныхъ къ сложенію со счетовъ . . . . .	156050 р. 88 к.
и приостановленныхъ во взысканіи по разнымъ причинамъ . . . . .	167629 р. 63 к.
<b>Итого платежей неподлежащихъ взысканію . . . . .</b>	<b>323680 р. 51 к.</b>

Отчисляя эти 323680 р. 51 к., дѣйствительная недоимка, подлежащая безотлагательному взысканію, выражается суммою 371729 руб. 17 коп., а именно:

по окладнымъ податямъ . . . . .	190836 р. 61 к.
и по разнымъ взысканіямъ . . . . .	180892 р. 56 к.

## Б) Государственные и губернскіе сборы.

### а) Транспортный сборъ.

Размѣръ транспортного сбора въ отчетномъ году, по распоряженію Министерства Внутреннихъ Дѣлъ, опредѣленъ былъ по 19 коп. съ cadaго городского и сельскаго дыма, коихъ въ губерніи состоитъ 146979.

Сборъ этотъ составлялъ 27926 руб. 1 коп., а именно:

#### по городамъ:

Петрокову по числу	1487	дымовъ	282	руб. 53	коп.
Лодзи "	31898	"	6060	" 62	"

#### по уездамъ:

Петроковскому "	14430	"	2741	" 70	"
Лодзинскому "	10493	"	1993	" 67	"
Ченстоховскому "	16181	"	3074	" 39	"
Новорадомскому "	15994	"	3038	" 86	"
Брезинскому "	10537	"	2002	" 3	"
Бендинскому "	24296	"	4616	" 24	"
Равскому "	7650	"	1453	" 50	"
Ласкому "	14013	"	2662	" 47	"

**Итого по числу 146979 дымовъ 27926 руб. 1 коп.**

Въ недоимкѣ съ прежнихъ лѣтъ транспортного сбора оставалось 3573 руб. 43 к., въ отчетномъ году ожидалось къ поступленію 31499 руб. 44 к., въ счетъ этой суммы поступило 26260 руб. 41 коп., затѣмъ къ 1-му Января 1899 г. осталось въ недоимкѣ 5239 р. 3 к., т. е. болѣе противъ предыдущаго года на 1665 р. 60 к.

### б) Страховой сборъ.

На основаніи Высочайше утвержденнаго 20 Юля 1870 года Положенія, взаимное губернское страхованіе строеній отъ огня состоитъ въ вѣдѣніи Петроковскаго Губернскаго Правленія, котораго дѣятельность за 1898 годъ выражаютъ слѣдующіе результаты:

Съ концомъ 1898 г. общая сумма застрахованія строеній въ губерніи составляла . . . . . 77806450 р. — к.

Къ 1 Января 1898 г. сумма застрахованія строеній простиралась до . . . . . 73447630 р. — к.

Прибыло въ 1898 г. застрахованія на сумму . . . . . 4358820 р. — к.

Причитающаяся съ этой послѣдней суммы страховая премія будетъ взимаема въ 1899 году.

Въ 1898 году назначено къ поступленію:

1) постоянной страховой преміи . . . . .	440478 р. 81 к.
2) штрафовъ со страхователей и другихъ поступлений . . . . .	3228 р. 65 к.
Итого . . . . .	443707 р. 46 к.

3) недоимка страхового сбора къ началу 1898 г. составляла . . . . .	84904 р. 81 к.
Всего . . . . .	528612 р. 27 к.

Изъ этой суммы исключено и сложено со счетовъ . . . . .	277 р. 88 к.
Затѣмъ въ 1898 г. подлежало поступленію . . . . .	523334 р. 39 к.
Въ счетъ сего поступило . . . . .	434472 р. — к.
Осталось въ недоимкѣ . . . . .	93862 р. 39 к.

Пожаровъ въ 1898 году было 519, противъ предшествовавшаго года болѣе на 7 случаевъ.

Причиненные этими пожарами убытки, считая только тѣ, которые подлежатъ вознагражденію изъ суммъ сбора по взаимному губернскому страхованію, составляли . . . . . 307537 р. 26 к.

противъ суммы такихъ-же убытковъ 1897 года, составлявшихъ . . . . .	260326 р. 39 к.
болѣе въ 1898 г. на . . . . .	47210 р. 87 к.

Въ 1898 году израсходовано изъ суммъ взаимнаго губернскаго страхованія:

а) на вознагражденія за убытки, причиненные пожарами . . . . .	269456 р. 4 к.
б) въ пособіе казнѣ, на содержаніе служащихъ по страховой части . . . . .	13021 р. — к.
в) на другія надобности . . . . .	9203 р. 32 к.
Итого . . . . .	291680 р. 36 к.

Въ 1898 году убытки, причиненные пожарами, составляли . . . . .	307537 р. 26 к.
Пособіе казнѣ и другіе расходы . . . . .	22224 р. 32 к.
Невыполненные отъ 1897 г. расходы . . . . .	216883 р. 61 к.
Итого . . . . .	546645 р. 19 к.

Изъ этой суммы исключено . . . . .	12676 р. 56 к.
Дѣйствительно подлежало израсходованію . . . . .	533968 р. 63 к.
Въ счетъ сего въ отчетномъ году отпущено . . . . .	291680 р. 36 к.
Осталось на 1899 г. невыполненныхъ расходовъ . . . . .	242288 р. 27 к.

Наличныхъ страховыхъ суммъ къ началу 1898 года было . . . . .	356324 р. 54 к.
Въ отчетномъ году поступило . . . . .	434472 р. — к.
Всего . . . . .	790796 р. 54 к.

Израсходовано какъ выше . . . . . 291680 р. 36 к.

Переведено въ Главное Казначейство, для причисленія къ запасному казначейству . . . . .	139440 р. — к.
Осталось къ 1 Января 1899 г. наличныхъ страховыхъ суммъ въ казначействахъ губерній . . . . .	431120 р. 36 к.

А такъ какъ невыполненные расходы составляютъ . . . . .	242288 р. 27 к.
---	-----------------

То наличность страховыхъ суммъ превышаетъ эти расходы на . . . . . 117387 р. 91 к.

## в) Квартирный сборъ.

Размѣръ квартирнаго сбора въ отчетномъ году, по распоряженію Министрства Финансовъ по Департаменту окладныхъ сборовъ, остался въ пор мѣ минувшаго года, а именно:

## I) Съ городскихъ обывателей.

а) Съ домовладѣльцевъ въ городахъ II и III разряда по 100% уплачиваемой ими подъемной подати;

б) Съ городскихъ промышленниковъ и торговцевъ по 30% съ чистаго дохода отъ ихъ промысловъ.

## II) Съ сельскихъ обывателей.

а) Съ владѣльцевъ имѣній по  $9\frac{1}{2}\%$  взимаемаго съ нихъ дворянскаго поземельнаго налога;

б) Съ усадебъ I разряда, имѣющихъ пространство болѣе  $7\frac{1}{2}$  десятинъ, по 52 к. съ усадьбы;

в) Съ усадебъ II разряда, пространствомъ отъ  $1\frac{1}{2}$  до  $7\frac{1}{2}$  десятинъ, по 26 к. съ усадьбы.

Подробными росписаніями означеннаго сбора, по установленной нормѣ, назначено было въ отчетномъ году къ поступленію	440500 р. 37 к.
Недоимки съ 1897 г.	362963 р. 55 к.
Итого подлежить ко взысканію	803463 р. 92 к.

Въ счетъ сего поступило	421114 р. 50 к.
Затѣмъ осталось въ недоимкѣ	382349 р. 42 к.

## Сверхъ того поступило:

а) 15% сбора съ табачныхъ патентовъ	7112 р. 41 к.
б) въ возвратъ выписанныхъ въ расходъ	982 р. 36 к.
в) особаго 5% квартирнаго фонда изъ квартирныхъ окладовъ	127 р. 90 к.
г) въ счетъ оклада 1899 года	4 р. 7 к.
Всего	8226 р. 74 к.

Наличность суммъ квартирнаго сбора въ губернскомъ и уѣздныхъ казначействахъ въ теченіе 1898 г. состояла:

Изъ остатковъ къ 1 Января 1898 г.	82117 р. 90 к.
Изъ поступленій 1898 г.	429341 р. 24 к.
Всего	511459 р. 14 к.

## Изъ сего израсходовано:

1) На выдачу квартирныхъ денегъ генераламъ, штабъ и оберъ-офицерамъ и класснымъ чиновникамъ военнаго вѣдомства, чинамъ крестьянскихъ учреждений, не пользовавшимся квартирами въ натурѣ, и уѣзднымъ начальникамъ, не занимавшимъ квартиръ въ казенныхъ зданіяхъ, какъ равно на вознагражденіе домовладѣльцевъ за отведенныя у нихъ квартиры въ натурѣ для тѣхъ-же офицеровъ и классныхъ чиновниковъ и за казарменныя помѣщенія для нижнихъ чиновъ, квартирующихъ въ губерніи частей войскъ по окладамъ, опредѣленнымъ Высочайше утвержденною 2-го Мая 1886 г. табелью А, а также за квартиры чиновъ жандармскаго вѣдомства, на основаніи Высочайше утвержденныхъ 15 Февраля и 30 Мая 1894 г.

мѣній Государственнаго Совѣта, и за квартиры для чиновъ земской стра-  
жи по прежнему квартирному тарифу . . . . . 177548 р. 76 к.

2) На уплату квартирныхъ денегъ Судебнымъ Слѣ-  
дователямъ при Петроковскомъ Окружномъ Судѣ . . . . . 4500 р. — к.

3) Въ пособіе Государственному Казначейству на  
усиленіе средствъ его по содержанію центральной и губ-  
ернской администраціи Министерства Внутреннихъ  
Дѣлъ, а равно Государственнаго Контроля . . . . . 884 р. 30 к.

4) Переведено для усиленія средствъ по квартир-  
ному довольствію въ другихъ губерніяхъ . . . . . 238000 р. — к.

5) На уплату страховой складки, ремонтъ и со-  
держаніе воинскихъ зданій въ гор. Петроковѣ, соста-  
вляющихъ собственность квартирнаго фонда . . . . . 3675 р. 62 к.

Всего расходовано . . . . . 424608 р. 68 к.

Затѣмъ къ концу 1898 г. осталось въ наличности . . . . . 86850 р. 46 к.

#### г) Сборъ по застрахованію скота.

Сборъ этотъ производится со скотовладѣльцевъ на основаніи Высо-  
чайше утвержденныхъ 20 Юля 1870 г. правилъ о пресѣченіи чумы на ро-  
гатомъ скотѣ, по ежегодно составляемымъ описямъ. На 1898 г., какъ и въ  
предшедшіе годы, сказанный сборъ назначенъ Министерствомъ Вну-  
треннихъ Дѣлъ по одной копѣйкѣ, норма вознагражденія за убитый чумной  
скотъ на случай эпизоотіи осталась неизмѣнною.

Въ отчетномъ году чумной эпизоотіи въ предѣлахъ губерніи не было.

Оборотъ суммъ по застрахованію скота въ губерніи за отчетный годъ  
представляется въ слѣдующемъ видѣ:

а) Оставалось къ 1 Января 1898 г. въ кассѣ налич-  
ными . . . . . 334 р. 57 к.

б) въ теченіе 1898 г. поступило:

1) Въ счетъ прямыхъ доходовъ . . . . . 2639 р. 35 к.

2) Получено изъ Варшавской конторы Государ-  
ственнаго Банка изъ общаго капитала губерній Царства  
Польскаго . . . . . — р. — к.

А всего прихода съ остаткомъ . . . . . 2973 р. 92 к.

Изъ этой суммы израсходовано:

а) въ пособіе казнѣ на содержаніе Управленія дѣ-  
лами по прекращенію чумы . . . . . 2291 р. 70 к.

А всего въ расходѣ . . . . . 2291 р. 70 к.

Слѣдовательно къ 1-му Января 1899 года остается  
на лицо . . . . . 682 р. 22 к.,  
каковыя деньги и хранятся въ Петроковскомъ Губернскомъ Казна-  
чействѣ.

#### д) Дорожный сборъ.

На основаніи Высочайше утвержденныхъ 19 іюня 1870 года правилъ  
о содержаніи земскихъ дорогъ въ губерніяхъ Царства Польскаго, губернский  
дорожный сборъ взимается съ владѣльцевъ недвижимостей въ соразмѣрности  
15% отъ уплачиваемыхъ ими въ казну окладовъ казенныхъ основныхъ по-  
датей и вносится въ Казначейства въ сроки, установленные для взноса  
тѣхъ же податей, съ уплатою за промедленіе 1% пени въ пользу казны;  
кромѣ того, согласно Высочайше утвержденному 27 декабря 1878 г. жур-  
налу Комитета по дѣламъ Царства Польскаго, въ дорожный фондъ посту-  
паетъ 10% сборъ съ торговыхъ свидѣтельствъ и патентовъ.

По отчетности о состояніи суммъ дорожнаго сбора числилось къ 1 Января 1898 г. недоимокъ . . . . .	36373 р. 31 к.
на 1898 годъ назначено ко взысканію 15% дорожнаго сбора съ недвижимостей . . . . .	154767 р. 64 к.
Итого ожидалось окладнаго сбора . . . . .	191140 р. 95 к.

Въ 1898 году въ счетъ оклада и недоимокъ поступило 151218 руб. 93 коп.; сложено со счетовъ 735 р. 99 к. и такъ какъ кромѣ того въ вышепоказанной суммѣ 15 р. 11 к. поступили въ счетъ оклада 1899 года, то засимъ къ 1 Января 1899 г. числилось въ недоимкѣ . . . . . 39201 р. 14 к.

Наличный остатокъ суммъ съ 1897 года составлялъ . . . . . 56773 р. — к.

Въ 1898 году взыскано 15% дорожнаго сбора, какъ выше сказано . . . . . 151218 р. 93 к.

10 % дорожнаго сбора съ торговыхъ свидѣтельствъ и патентовъ, а также разныхъ случайныхъ доходовъ (возвратъ авансовъ отъ продажи деревьевъ, срубленныхъ въ полосѣ, отчужденной подъ дороги I-го разряда, 1% вознагражденіе за добычу каменнаго угля подъ пошеинной дорогой и т. п.) . . . . . 78984 р. 22 к.

Всего въ 1898 году было дохода . . . . . 286976 р. 15 к.

Но такъ какъ по Петроковскому, Равскому и Брезинскому Казначействамъ записаны поступленіемъ перечисленные изъ другихъ Казначействъ . . . . . 17000 р. — к.  
то по отчетности значится вообще дохода . . . . . 303976 р. 15 к.

*Въ 1898 году расходовано:*

а) на содержаніе дорожной службы и отводъ квартиръ для дорожниковъ . . . . .	22593 р. 16 к.
б) на постройку новыхъ участковъ поше . . . . .	17625 р. 75 к.
в) на ремонтъ трактовъ I разряда и мостовъ на нихъ . . . . .	150056 р. 39 к.
г) на 4% въ пользу техниковъ . . . . .	6469 р. 18 к.
д) на 1% въ инструментальной капиталъ казны . . . . .	1570 р. 13 к.
е) на разные мелкіе и случайные расходы (публикаціонныя издержки, очистку трактовъ отъ снѣга, возвратъ излишне внесеннаго 10% сбора и проч. . . . .	416 р. 88 к.
Итого . . . . .	198731 р. 49 к.

Но такъ какъ по Лодзинскому и Ласкому Казначействамъ перечислены на другія Казначейства . . . . . 17000 р. — к.  
То вообще по отчетности значится расхода . . . . . 215731 р. 49 к.

Засимъ къ 1 Января 1899 г. наличнаго остатка дорожныхъ суммъ находилось въ Казначействахъ . . . . . 88244 р. 66 к.

Но такъ какъ къ 1 Января 1899 г. осталось невыполненныхъ расходовъ . . . . . 46789 р. 95 к.

то дѣйствительно свободный остатокъ дорожныхъ суммъ къ 1 Января 1899 г. составляетъ . . . . . 41454 р. 71 к.

каковой остатокъ предназначается на разнаго рода экстренные и не предвидѣнные расходы, а также на постройку новыхъ участковъ поше на грунтовыхъ участкахъ губернскихъ трактовъ I-го разряда.

## В) Городскіе доходы и расходы.

(Приложеніемъ къ этой статьѣ служатъ ведомости №№ 9 и 10).

Въ отчетномъ году по всѣмъ 11 городамъ Петроковской губерніи доходовъ, вмѣстѣ съ недоимками прежнихъ лѣтъ и остаткомъ съ 1897 года, какъ это видно изъ вѣдомости № 9, поступило 1197370 р. 82  $\frac{1}{2}$ .

Изъ этой суммы произведено расходовъ и причислено къ запаснымъ капиталамъ 942381 руб. 44  $\frac{1}{2}$  коп.

Затѣмъ къ 1 Января 1899 г. наличнаго остатка, подлежащаго внесенію на храненіе въ Варшавскую Контору Государственнаго Банка, въ городскихъ кассахъ состоятъ 254989 р. 38 к.

При сравненіи общей суммы доходовъ отчетнаго года съ доходами предыдущаго года видно, что доходы 1898 года увеличились на 6165 р. 4  $\frac{1}{2}$  к.

О состояніи хранящихся въ Варшавской Конторѣ Государственнаго Банка запасныхъ капиталовъ городскихъ кассъ, которыхъ къ 1 Января 1899 г. было на лицо 859789 руб. 19 к., подробно сказано въ прилагаемой въ концѣ обзора вѣдомости № 10.

## а) Божничный сборъ.

(Приложеніемъ къ этой статьѣ служатъ ведомости: а) о доходахъ и б) о расходахъ тѣхъ-же кассъ).

Божничнаго сбора въ отчетномъ году ожидалось къ поступленію:

а) недоимокъ отъ прежнихъ лѣтъ	51403 р. 27 к.
б) за совершеніе религиозныхъ обрядовъ, отъ % съ божничныхъ капиталовъ и отъ добровольныхъ пожертвованій	11428 р. 56 $\frac{1}{2}$ к.
в) отъ вспомогательной складки съ отцовъ семействъ	57838 р. 48 $\frac{1}{2}$ к.
Итого	120670 р. 32 к.
Въ счетъ этой суммы поступило	74159 р. 82 к.
Сложено со счетовъ	4286 р. 62 к.
Итого	78446 р. 44 к.

Изъ этой суммы:

Предполагается сложить со счетовъ и подлежить взысканію	7263 р. 7 к.
Еврейскихъ отцовъ семействъ, обложенныхъ божничнымъ сборомъ, въ отчетномъ году было	34960 р. 81 к.
912.	

Сборъ этотъ съ одного лица составлялъ:

Maximum	750 р. — к.
Minimum	— р. 15 к.

## б) Училищный сборъ.

Сбора этого, взимаемаго на содержаніе начальныхъ училищъ съ жителей Петроковской губерніи согласно приговорамъ городскихъ и сельскихъ обществъ, а также получаемаго изъ другихъ источниковъ, поступило:

а) пособій отъ казны	29786 р. 51 к.
б) изъ городскихъ кассъ	13944 р. 69 к.
в) изъ гминныхъ кассъ	979 р. 62 к.

г) изъ складокъ отъ училищныхъ обществъ . . . . .	189520 р. 27 к.
д) отъ ремесленниковъ . . . . .	20026 р. 80 к.
е) % отъ училищныхъ капиталовъ . . . . .	783 р. 40 к.
ж) плата за ученіе . . . . .	2360 р. — к.
з) пособій отъ разныхъ обществъ и лицъ . . . . .	430 р. — к.
и) складокъ натурою по отъѣмкѣ на деньги . . . . .	1029 р. 75 к.
к) недоимокъ прежнихъ лѣтъ . . . . .	2269 р. 49 к.
<hr/>	
Итого . . . . .	261130 р. 53 к.

При сравненіи этой цифры съ таковою же предыдущаго года видно, что въ отчетномъ году училищнаго сбора поступило болѣе, чѣмъ въ 1897 г., на 8087 руб. 90 коп.

### Г) Акцизный сборъ.

(Приложеніемъ къ этой статьѣ служатъ 2 ведомости).

Въ періодѣ 1897/8 г.г., то есть въ промежутокъ времени между 1 Юля 1897 года и 1 Юля 1898 г., винокурение производилось на 22 винокуренныхъ и 2 дрожжево-винокуренныхъ заводахъ. Въ теченіе этого періода было перекурено въ вино на 22 винокуренныхъ заводахъ слѣдующее количество припасовъ:

зеленаго солода . . . . .	48380 $\frac{1}{4}$ пуд.
картофеля . . . . .	1070620 $\frac{1}{4}$ пуд.
кукурузы . . . . .	4338 пуд.
Итого . . . . .	1123338 $\frac{1}{2}$ пуд.

Кромѣ того, на 2 дрожжево-винокуренныхъ заводахъ было употреблено для совмѣстной съ винокурениемъ выдѣлки прессованныхъ дрожжей:

ржаной муки . . . . .	96335 $\frac{1}{2}$ пуд.
ржи въ зернѣ . . . . .	3320 "
гречневой муки . . . . .	1316 "
солода сухого . . . . .	38618 "
"    зеленаго . . . . .	66413 "
кукурузной муки . . . . .	39200 "
отрубей . . . . .	395 "
Итого . . . . .	245597 $\frac{1}{2}$ "

Количество выкуреннаго спирта въ періодѣ 1897/8 г.г., составившее 24511182 градуса, уменьшилось, по сравненію съ выкуркою за періодъ 1896/7 г.г., на 1460359 градусовъ, въ теченіе же 1898 гражданскаго года было выкурено 23029043 градуса, противъ 1897 года меньше на 5231334 градуса. Уменьшеніе въ томъ и другомъ случаѣ можетъ быть объяснено тѣмъ, что заводчики находили невыгоднымъ для себя производство спирта свыше количества, поставляемаго для надобностей казны, тѣмъ болѣе, что, въ виду низкихъ цѣнъ на спиртъ на заграничныхъ рынкахъ, экспортъ спирта за границу въ 1898 году составилъ лишь 1029544 градуса.

Прессованныхъ дрожжей было выдѣлано въ отчетномъ году 1739027  $\frac{1}{2}$  фунтовъ, противъ 1897 года на 124146  $\frac{1}{4}$  фунтовъ болѣе.

Производство водочныхъ издѣлій составило 27647 ведеръ, по сравненію съ 1897 годомъ менѣе на 170 ведеръ.

Пивовареніе нѣсколько сократилось вслѣдствіе ограниченія числа мѣстъ для продажи крѣпкихъ напитковъ со введеніемъ казенной продажи питей. Медоваренное производство, являющееся самымъ незначительнымъ

изъ всѣхъ производствъ, облагаемыхъ акцизнымъ сборомъ, дало въ отчетномъ году увеличеніе количества выдѣланнаго меда на 1973 ведра противъ 1897 года.

На двухъ сахарныхъ заводахъ выдѣлано сахара 133549<sup>1</sup>/<sub>2</sub> пудовъ.

Зажигательныя спички выдѣлывались на двухъ спичечныхъ фабрикахъ. Количество выдѣланныхъ спичекъ въ 1898 году противъ 1897 года увеличилось на 9903500 помѣщеній по 75 штукъ спичекъ въ каждомъ и на 57340 помѣщеній по 300 штукъ въ каждомъ.

Дрожжи, водочныя издѣлія, пиво, медъ и зажигательныя спички сбывались только на внутреннее потребленіе въ краѣ, за границу же было вывезено только 15030 пудовъ сахара.

Казенные очистные винныя склады имѣются въ городахъ Петроковѣ, Лодзи и Ченстоховѣ, по одному въ каждомъ изъ сихъ городовъ. Казенныхъ винныхъ лавокъ открыто 202. Число частныхъ оптовыхъ складовъ пива уменьшилось въ отчетномъ году до 65, тогда какъ въ 1897 году было ихъ 248. Частныхъ заведеній для раздробительной продажи крѣпкихъ напитковъ существовало въ отчетномъ году 778, а въ 1897 году было такихъ заведеній 2906. Кромѣ того, было открыто пивныхъ лавокъ 1093, на 792 болѣе противъ 1897 года. Табачныхъ лавочекъ было 4183 по годовымъ патентамъ и 463 по полугодовымъ патентамъ, а по сравненію съ 1897 годомъ болѣе на 1046 первыхъ и на 463 вторыхъ.

Сумма поступившихъ въ 1898 году акцизныхъ доходовъ показана въ прилагаемыхъ свѣдѣніяхъ о ходѣ акцизнаго дѣла. По сравненію съ 1897 годомъ, въ отчетномъ году уменьшились лишь акцизы съ пива на 21447 руб. 98 коп., патентный сборъ на 73844 руб. 93 коп. и случайныя поступления на 994 руб. 76 коп.

Уменьшеніе акциза съ пива объясняется уменьшеніемъ числа частныхъ заведеній, продающихъ крѣпкіе напитки, въ виду чего пивоваренные заводы должны были нѣсколько сократить свою производительность, а уменьшеніе числа частныхъ питейныхъ заведеній послужило и къ уменьшенію суммы патентнаго сбора. Всѣ остальные доходы дали увеличеніе. Наиболѣе увеличился акцизъ съ вина и спирта, именно на 348654 руб. 27<sup>1</sup>/<sub>2</sub> коп.; но это увеличеніе надо поставить въ зависимость не отъ большаго потребленія вина, ибо расходъ вина на мѣстное потребленіе уменьшился, а отъ того, что въ отчетномъ году не было привоза въ Петроковскую губернію вина, оплаченнаго акцизомъ въ другихъ губерніяхъ.

Дѣло казенной продажи питей въ губерніи организовано правильно. Чистый доходъ въ пользу казны отъ операций по казенной продажѣ питей въ Калишской и Петроковской губерніяхъ достигъ значительной суммы въ 1131710 руб. 12 коп.

#### Свѣдѣнія о числѣ паспортовъ, выданныхъ изъ Канцеляріи Г. Начальника Губерніи за 1898 годъ.

	болѣе или менѣе предыдущаго года.
1) Заграничныхъ паспортовъ, выданныхъ русскимъ подданнымъ . . . . .	3210 болѣе на 223
2) Посвидѣтельствствованій на выѣздъ за границу иностранцамъ . . . . .	2601 болѣе на 225
3) Паспортовъ въ Имперію, не исключая столицъ . . . . .	1426 „ 110
4) Паспортовъ въ Имперію, кромѣ столицъ и столичныхъ губерній . . . . .	3941 менѣе на 552
5) Русскихъ видовъ (иностранцамъ) на жительства и переезды въ Россійской Имперіи . . . . .	11709 болѣе на 680
Итого . . . . .	22887 болѣе на 635



## 5) Изъ числа лицъ, внесенныхъ въ призывные списки:

## а) получило отсрочку:

1) по имущественному положенію (ст. 52)	—
2) на окончаніе образованія (ст. 53, 55)	25
Итого	25

б) освобождено отъ жеребья (ст. 54), какъ заявившихъ желаніе исполнить воинскую повинность въ качествѣ вольноопредѣляющихся . . . . . 10

в) освобождено совсѣмъ отъ воинской повин. (ст. 62) . . . . . 3

## 6) При осмотрѣ и приемѣ для пополненія назначеннаго числа новобранцевъ:

## I. Признано совсѣмъ неспособными къ военной службѣ (ст. 160 п. 1):

## а) изъ внесенныхъ въ призывные списки:

1) христіанъ . . . . . 322

2) евреевъ . . . . . 84

б) по списку Б . . . . . 57

## II. Признано годными къ зачисленію въ ратники ополченія 2-го разряда (ст. 154):

## а) изъ внесенныхъ въ призывные списки:

1) христіанъ . . . . . 852

2) евреевъ . . . . . 262

б) по списку Б . . . . . 818

## III. Назначено отсрочекъ по невозможности и для излеченія болѣзней (ст. 44):

## а) изъ внесенныхъ въ призывные списки:

1) христіанъ . . . . . 778

2) евреевъ . . . . . 222

б) изъ числившихся по списку Б . . . . . 784

## IV. Отсрочено вслѣдствіе находенія подъ слѣдствіемъ и судомъ (ст. 147) . . . . . 31

V. Отправлено на испытаніе (ст. 148) . . . . . 355

## Назначено къ переосвидѣтельствуванію (ст. 150):

а) изъ внесенныхъ въ призывные списки . . . . . 72

б) изъ числившихся по списку Б . . . . . 21

## VI. Не явилось къ исполненію призыва:

1) христіанъ . . . . . 202

2) евреевъ . . . . . 106

Примѣчаніе: Къ исполненію воинской повинности не явилось:

	Христіанъ.	Евреевъ.	Итого.
По Бендинскому уѣзду	11	2	13
„ Брезинскому „	17	13	30
„ Ласкому „	10	8	18
„ Лодзинскому „	61	36	97
„ Новорадомскому „	46	8	54
„ Петроковскому „	21	8	29
„ Равскому „	18	11	29
„ Ченстоховскому „	18	20	38
Всего . . .	202	106	308

7) Принято въ войска:

а) изъ внесенныхъ въ призывные списки	2932
б) изъ внесенныхъ въ дополнительный списокъ А . . . . .	1
в) изъ внесенныхъ въ дополнительный списокъ Б, поступленіе коихъ въ войска было отсрочено:	
1) на основаніи 44 ст. устава:	
по истеченіи 1-ой отсрочки . . . . .	260
по истеченіи 2-ой отсрочки . . . . .	98
2) на основаніи 52, 53, 55 и 66 ст. уст.	2
г) по внезапному освидѣтельствуванію	1
Всего принято . . . . .	3294

Осталось въ недоборѣ:

1) евреевъ . . . . .	75
2) магометанъ . . . . .	1

8) Въ числѣ принятыхъ заключается:

а) имѣвшихъ право на льготу:	
1) III разряда . . . . .	136
2) II „ . . . . .	123
3) I „ . . . . .	40
б) женатыхъ . . . . .	305
изъ нихъ одиночекъ, семейство которыхъ состоитъ только изъ жены и дѣтей (цирк. М. В. Д. 30 Мая 1874 г. № 32) . . . . .	4
в) имѣющихъ право на сокращенные сроки службы:	
1) по 1 пунк. 56 ст. уст. . . . .	4
2) по 2 „ . . . . .	7
3) по 3 „ . . . . .	4
г) умѣющихъ читать и писать или только читать . . . . .	785
Итого . . . . .	1408

д) зачисленныхъ по приѣмѣ въ запасъ:  
1) на основаніи 63 ст. уст. . . . . 6

е) способныхъ къ службѣ:  
строевой . . . . . 3229  
востроевой . . . . . 59

ж) подлежащихъ назначенію во флотъ, по 2 пункту 15 ст. Устава:

з) мѣрою роста:

1) въ 2 аршина 2 $\frac{1}{2}$ вершка . . . . .	140
2) до 2 " 3 " включительно . . . . .	339
3) " 2 " 4 " " " . . . . .	761
4) " 2 " 5 " " " . . . . .	900
5) " 2 " 6 " " " . . . . .	693
6) " 2 " 7 " " " . . . . .	292
7) " 2 " 8 " " " . . . . .	97
8) " 2 " 9 " " " . . . . .	11
9) " 2 " 10 " " " . . . . .	1

и) по сословіямъ:

1) лицъ, внесенныхъ въ ревизскія сказки (книги населенія), а равно приписанныхъ къ обществамъ послѣ ревизіи . . . . . 3294

і) по происхожденію:

1) Русскихъ (Великороссовъ, Малороссіянъ и Бѣлоруссовъ) . . . . .	13
2) Поляковъ . . . . .	2434
3) Нѣмцевъ . . . . .	344
4) Чеховъ . . . . .	12
5) Евреевъ . . . . .	491

к) по вѣроисповѣданіямъ:

1) православныхъ и единовѣрцевъ . . . . .	13
2) прочихъ христіанъ . . . . .	2790
3) евреевъ . . . . .	491

9) Изъ числа принятыхъ новобранцевъ:

а) отправлено съ мѣста призыва въ лечебныя заведенія (ст. 23 Наставленія Присут.) . . . . .	80
б) отправлено съ мѣста призыва по назначенію въ войска . . . . .	504
в) распущено по домамъ, на основаніи 155 ст. Устава . . . . .	2710
Итого . . . . .	3294

10) За пополненіемъ контингента при освидѣтельствovanіи (ст. 154 уст.) прочихъ призывавшихся лицъ:

I. Зачислено въ ратники ополченія I разряда:

1) христіанъ . . . . .	1744
2) евреевъ . . . . .	101

II. Зачислено въ ратники ополченія II разряда:

1) христіанъ . . . . .	1879
2) евреевъ . . . . .	129

## III. Признано совсѣмъ неспособными:

1) христіанъ . . . . .	82
2) евреевъ . . . . .	8

## IV. Не явилось къ освидѣтельствуванію:

1) христіанъ . . . . .	78
2) евреевъ . . . . .	9
Итого . . . . .	4030

## II.

## О дѣйствіяхъ Присутствій по воинской повинности въ теченіе отчетнаго года.

11) Принято на замѣну состоящихъ на службѣ, по 51 ст. Устава . . . . .	1
12) Принято на службу до наступленія призыва, на основаніи 1-го пункта 59 ст. уст. . . . .	1
13) Принято на службу на основаніи 151 ст. Уст.:	
а) подлежащихъ переосвидѣтельствуванію . . . . .	59
б) находившихся въ лечебныхъ заведеніяхъ на испытаніи . . . . .	76
в) неявившихся по призыву . . . . .	37
г) состоявшихъ подъ слѣдствіемъ или судомъ . . . . .	5
Итого . . . . .	177
14) Принято на службу на основаніи 158 и 159 ст. уст.:	
а) по дополнительному жеребью . . . . .	3
15) Возвращено съ дѣйствительной службы по семейному положенію, на основаніи 49 ст. устава . . . . .	27
16) Привлечено къ отвѣтственности за нарушеніе законовъ о воинской повинности:	
а) по 350 ст. устава . . . . .	97
б) по 354 „ . . . . .	4
Итого . . . . .	101
17) Определенъ возрастъ по наружному виду по 137 ст. устава . . . . .	189
Изъ нихъ включено въ призывные списки . . . . .	98
18) Перечислено на основаніи 119 и 120 ст. уст. въ призывные участки . . . . .	14
19) Отчислено изъ призывныхъ участковъ на основаніи 119 и 120 ст. устава . . . . .	37
20) Выдано свидѣтельствъ о припискѣ къ призывнымъ участкамъ:	
а) лицамъ, означеннымъ въ 95 ст. устава . . . . .	18
б) прочимъ лицамъ, обязаннымъ по ст. 97 уст. получить эти свидѣтельства . . . . .	26
Итого . . . . .	44

21) Выдано свидѣтельство о явкѣ къ исполненію воинской повинности на основаніи 160 ст. устава:

а) объ освобожденіи отъ службы на всегда	556
б) о зачисленіи въ ратники ополченія I-го разряда	1848
в) о зачисленіи въ ратники ополченія II-го разряда	3940
г) временныхъ	2298
Итого	8639

22) Поступило жалобъ въ уѣздныя воинскія Присутствія (ст. 201 уст.) на неправильности въ призывныхъ спискахъ . . . . . 9

23) Изъ нихъ признано уважительными . . . . . 2

24) Поступило жалобъ въ Губернское по воинской повинности Присутствіе (ст. 205 уст.):

а) на неправильности въ призывныхъ спискахъ	4
б) по опредѣленію неспособности къ труду	20
в) по назначенію льготъ	51
г) по опредѣленію возраста по наружному виду	1
д) по опредѣленію годности къ службѣ	152
Итого	228

25) Изъ нихъ признано уважительными:

а) на неправильности въ призывныхъ спискахъ	1
б) по опредѣленію неспособности къ труду	8
в) по назначенію льготъ	4
г) по опредѣленію годности къ службѣ	22
Итого	35

26) Перенесено жалобъ въ Правительствующій Сенатъ по 211 ст. устава . . . . . 5

27) О дѣлопроизводствѣ Присутствій:

а) число засѣданій, кромѣ происходящихъ для дѣйствій призыва	268
б) входящихъ бумагъ	11414
в) исходящихъ бумагъ	20052

### III.

*О расходахъ по призыву и приему на службу и на содержаніе уѣздныхъ Присутствій въ теченіе отчетнаго года.*

а) Расходы по отправленію призванныхъ въ губернский городъ для переосвидѣтельствованія и въ лечебныя заведенія на испытаніе и по содержанію этихъ лицъ въ лечебныхъ заведеніяхъ (ст. 148 уст. о воен. пов.)	509 р. 61 к.
б) Расходы на путевое, квартирное и порціонное довольствіе военнаго члена, медиковъ и военнаго приѣмника (по 164 ст. уст.)	1635 р. 18 1/2 к.
в) На содержаніе лицъ, завѣдующихъ дѣлопроизводствомъ уѣздныхъ Присутствій (ст. 166 уст.)	4800 р. — к.
г) Канцелярскіе (ст. 164 п. 3 и ст. 166 уст.) изъ казны	3068 р. 83 к.
д) На наемъ помѣщеній для Присутствій, а также на ихъ меблированіе, отопленіе и освѣщеніе (ст. 167 уст.)	940 р. — к.
Всего	10953 р. 62 1/2 к.

Свѣдѣнія о количествѣ денежныхъ взысканій, наложенныхъ въ силу Высочайшаго повелѣнія 12 Апрѣля 1886 года на семейства евреевъ, уклонившихся отъ исполненія воинской повинности.

У Б З Д Ы.	Число општрафованныхъ семействъ по призывамъ.			Сумма штрафовъ, наложенныхъ по призывамъ.		
	1896 г.	1897 г.	1898 г.	1896 г.	1897 г.	1898 г.
	Р у б л и.					
Бендинскій . . . . .	5	7	2	1500	2100	600
Брезинскій . . . . .	8	5	13	2400	1500	3900
Ласкій . . . . .	8	7	6	2400	2100	1800
Лодзинскій . . . . .	30	26	39	9000	7800	11700
Новорадомскій . . . . .	6	4	5	1800	1200	1500
Петроковскій . . . . .	5	7	8	1500	2100	2400
Равскій . . . . .	4	4	6	1200	1200	1800
Ченстоховскій . . . . .	19	19	18	5700	5700	5400
Итого . . . . .	85	79	97	25500	23700	29100

Свѣдѣнія о выполненіи призыва нижнихъ чиновъ запаса въ учебные сборы по Петроковской губерніи на основаніи Высочайшаго повелѣнія 4-го Апрѣля 1895 года.

У Б З Д Ы.	По росписанію назначено призвать въ учебный сборъ.		По времени призыва поджелало явкъ въ учебный сборъ	Сколько призванныхъ картъ осталось неуроченными.	Сколько изъ получившихъ призывныя карты не явилось.		Всего явилось.	Изъ нихъ принято.	Освобождено отъ участія въ учебномъ сборѣ.	
	По законнымъ причинамъ.	Уклонившихся.			По неспособности и болѣзни.	По другимъ причинамъ.				
Петроковскій . . . . .	183	183	—	4	3	176	162	8	6	
Гор. Петроковъ . . . . .	—	30	—	2	—	34	28	6	—	
Ласкій . . . . .	196	196	11	—	—	185	138	45	2	
Новорадомскій . . . . .	315	315	—	2	11	302	249	53	—	
Бендинскій . . . . .	—	652	55	3	—	594	471	119	4	
Ченстоховскій . . . . .	332	332	—	10	8	314	236	78	—	
Лодзинскій . . . . .	493	436	1	3	1	431	376	53	2	
Гор. Лодзь . . . . .	670	659	11	6	—	642	510	29	103	
Равскій . . . . .	100	100	—	2	—	98	86	12	2	
Брезинскій . . . . .	180	167	—	9	4	167	147	11	9	
Итого . . . . .	2469	3070	78	41	27	2953	2403	414	128	

## б) Квартирная повинность.

Квартиры для штабъ и оберъ-офицеровъ и классныхъ чиновниковъ военного вѣдомства и для жандармовъ отводимы были натурою въ домахъ городскихъ и сельскихъ обывателей, или-же, вслѣдствіе поступавшихъ требованій, отпускались деньги, согласно Высочайше утвержденному 2 Мая 1886 г. мнѣнію Государственнаго Совѣта. Казармы-же для нижнихъ чиновъ, равно и хозяйственныя для частей войскъ помѣщенія отводились или въ натурѣ, по правиламъ о поочередномъ воинскомъ постоеѣ, или-же нанимались по контрактамъ, съ отпускомъ, въ послѣднемъ случаѣ, домовладѣльцамъ платы по четвертямъ года впередъ, на точномъ основаніи Высочайшаго повелѣнія 25 Февраля 1891 г.

Въ отчетномъ году въ губерніи были расположены слѣдующія части войскъ и военныя управленія:

## въ гор. Петроковѣ:

Командиръ 2 бригады 7-й пѣхотной дивизіи, 28 пѣхот. Полоцкій полкъ (4 роты его расположены въ пос. Вольборжѣ, Петроковского уѣзда), Петроковское губернское жандармское управленіе, Жандармское управленіе Петроковского, Равскаго и Брезинскаго уѣздовъ, управленіе уѣзднаго Воинскаго Начальника съ конвойною командою и Петроковскій продовольственный магазинъ;

## въ гор. Лодзи:

Командиръ 1 бригады 10 пѣхотной дивизіи, 37 пѣхотный Екатеринбургскій Его Императорскаго Высочества Великаго Князя Алексѣя Александровича полкъ съ полковымъ и баталіонными штабами и съ 16 строевыми и 1 нестроевою ротами, одна сотня Донскаго казачьяго № 5 полка (штабъ полка въ гор. Велюнѣ, Калишской губерніи), управленіе 10 артиллерійской бригады съ 8 батареями, Жандармское управленіе Лодзинскаго и Ласкаго уѣздовъ и управленіе уѣзднаго Воинскаго Начальника;

## въ гор. Ченстоховѣ:

Штабъ 2-ой стрѣлковой бригады съ 7 и 8-мъ стрѣлковыми полками, командиръ 2 бригады 14 кавалерійской дивизіи, 42 драгунскій Митавскій Его Королевскаго Высочества Принца Прусскаго Альберта полкъ съ 6 эскадронами, Жандармское управленіе Ченстоховскаго и Новорадомскаго уѣздовъ и Ченстоховскій продовольственный магазинъ;

## въ гор. Новорадомскѣ:

2-ой стрѣлковый дивизионъ съ 1, 2 и 3-ей легкими стрѣлковыми батареями и управленіе уѣзднаго Воинскаго Начальника;

## въ гор. Бендинѣ:

Одна сотня Донскаго казачьяго № 14 полка (Штабъ полка въ Мѣховѣ, Кѣлецкой губерніи);

Въ пос. Сосновицы, Бендинскаго уѣзда:

Жандармское управленіе Бендинскаго уѣзда.

## въ гор. Равѣ:

5-ть ротъ 170 пѣхотнаго Резервнаго Остроленскаго полка, 2 стрѣлковый летучій Артиллерійскій паркъ и управленіе Равскаго уѣзднаго Воинскаго Начальника;

въ г. Томашовѣ, Брезинскаго уѣзда:

Два баталіона 27 пѣхотнаго Витебскаго полка (Штабъ полка въ гор. Конскѣ, Радомской губерніи).

*Для размѣщенія войскъ имѣются въ губерніи городскія и казенныя зданія, а именно:*

въ гор. Петроковѣ:

Каменная казарма, построенная на счетъ квартирныхъ суммъ и старинное зданіе (б. Трибуналъ), приспособленное подъ полковую церковь на тѣ же суммы, а также казенное зданіе (по-Францисканское), занятое 28 пѣхотнымъ Полоцкимъ полкомъ. Три деревянныхъ сарая, изъ коихъ одинъ казенный и два городскихъ, заняты подъ обозъ и цейхгаузы 28 пѣхотнаго Полоцкаго полка;

въ гор. Новорадомскѣ:

Казенная каменная казарма, передѣланная подъ конюшни для 2 легкой батареи 2 стрѣлковаго дивизиона и вторая такая же казарма въ части для цейхгауза той-же батареи. Вторая половина сего послѣдняго строенія приспособлена подъ церковь. Деревянная кухня и пекарня и деревянный сарай, занятый той-же батареей, и построенный въ 1896 г. казенный деревянный обозный сарай для храненія обоза 2 легкой батареи 2 Стрѣлковаго артиллерійскаго дивизиона;

въ гор. Ченстоховѣ:

Три деревянныхъ казенныхъ сарая и построенный въ 1896 г. казенный каменный обозный сарай для храненія обоза 42 драгунскаго Митавскаго и 2-хъ стрѣлковыхъ полковъ;

въ гор. Згержѣ:

Четыре деревянныхъ казенныхъ сарая, манежъ и конюшня, занятые въ части подъ обозъ 10 Артиллерійской бригады;

въ гор. Равѣ:

Три деревянныхъ казенныхъ сарая для храненія обоза и казенное по-Иезуитское зданіе, занятое въ части 170 пѣхотнымъ резервнымъ Остроленскимъ полкомъ.

Кромѣ того, части войскъ расположены за квартирное вознагражденіе въ частныхъ казармахъ, построенныхъ специально для войскъ, а именно: въ Петроковѣ въ каменной казармѣ Краковскаго и Эйбешница, въ гор. Ченстоховѣ—въ казармѣ бывшей Котлицкаго два и въ казармахъ Герца три эскадрона 42 драгунскаго Митавскаго полка и лошади этихъ эскадроновъ; въ гор. Лодзи въ частныхъ казармахъ Мордки Бендета одинъ баталіонъ 37 пѣхотнаго Екатеринбургскаго полка и три батареи 10-й артиллерійской бригады, и въ такой-же казармѣ Акціонернаго общества Карла Шейблера, отдаваемой обществомъ въмѣнъ натуральной квартирной съ его строеній повинности—часть того-же Екатеринбургскаго полка, и въ гор. Новорадомскѣ—въ вновь возведенныхъ съ помощью ссуды отъ казны частными предпринимателями Зандбергомъ и Шварцемъ казармахъ 1-я и 3-я легкія батареи 2-го Стрѣлковаго артиллерійскаго дивизиона.

## в) Подводная повинность.

Подводы, поставляемые населением губернии, дѣлятся на двѣ категории: платныя и бесплатныя. Первые, на основаніи правилъ, утвержденных постановленіемъ 6. Совѣта Управленія Царства Польскаго отъ 22 Апрѣля (4 Мая) 1858 г., поставляются: для войскъ, чинамъ земской стражи и на этапные пункты, съ платою по двѣ копейки за одноконную подводу съ версты; вторыя-же, согласно дѣйствующимъ узаконеніямъ, поставляются: для нижнихъ чиновъ наблюдательнаго корпуса жандармовъ при разъѣздахъ по дѣламъ службы, б) для неимущихъ больныхъ, отправляемыхъ на счетъ общества въ больницы, и чинамъ гминной полиціи для служебныхъ разъѣздовъ, если взамѣнъ этой натуральной повинности по приговорамъ гминныхъ сходовъ не установлено особаго вознагражденія.

Въ отчетномъ году населеніемъ Петроковской губернии поставлено: подводъ платныхъ 14636, неплатныхъ 4971, а кромѣ того, по гминной, подводной и разсыльной повинности поставлено 1452 подводы и уплачено вмѣсто отбыванія ея натурою 26544 руб. 68 к.

Сопоставляя эти данныя съ прошлогодними, видно, что въ отчетномъ году какъ платныхъ, такъ и неплатныхъ подводъ поставлено населеніемъ Петроковской губернии болѣе противъ предыдущаго года—первыхъ на 4304 и вторыхъ на 301; что-же касается до гминной разсыльной повинности, то для нея подводъ натурою въ отчетномъ году поставлено было менѣе прошлаго года на 15, деньгами же взамѣнъ ея уплачено болѣе на 128 руб. 1 коп.

## г) Дорожная повинность.

На основаніи Высочайше утвержденныхъ правилъ о порядкѣ содержанія земскихъ дорогъ въ губерніяхъ Привислинскаго края, содержаніе второразрядныхъ дорогъ и находящихся на нихъ мостовъ отнесено на средства сельскихъ гминъ.

Распредѣленіе этой повинности, какъ и порядокъ отбыванія оной, устанавливаются ежегодно гминными сходами, а наблюденіе за выполненіемъ ея возложено на гминныхъ войтовъ.

Для отбыванія въ отчетномъ году гминной повинности по постройкѣ, ремонту и вообще содержанію второразрядныхъ дорогъ и находящихся на нихъ мостовъ употреблено было натурою 16249 конныхъ и 49565 пѣшихъ дней и уплачено взамѣнъ оной наличными деньгами 27006 руб. 59 1/2 коп.

При сравненіи этихъ данныхъ съ таковыми же за прошлый годъ оказывается, что въ отчетномъ году число рабочихъ дней, употребленныхъ на отбываніе этой повинности, увеличилось противъ прошлаго года: конныхъ на 1368 и пѣшихъ на 7333 дня; сумма наличныхъ денегъ, уплаченныхъ взамѣнъ этой повинности, уменьшилась на 8884 руб. 70 коп.

## III. Общественное благоустройство и благочиніе.

## а) Казенныя и общественныя зданія.

Въ теченіе отчетнаго года произведена была ремонтировка въ городскихъ казенныхъ зданіяхъ, занимаемыхъ войсками, а именно:

*На счетъ казны:*

## а) въ г. Петроковѣ:

Ремонтъ казеннаго по-Францисканскаго зданія 970 р. 99 к.

## б) въ гор. Поворадомскѣ:

Ремонтъ каменной конюшни и перестройка деревяннаго и каменнаго колодезь при казенныхъ воинскихъ казармахъ . . . . . 1393 р. 60 к.

Ремонтъ казеннаго цейхгауза . . . . . 368 р. 60 к.

## в) въ гор. Ченстоховѣ:

Ремонтъ крыши казеннаго и обознаго сарая . . . . . 156 р. 26 к.

## в) въ гор. Равѣ:

Мелкій ремонтъ казенныхъ обозныхъ сараевъ. . . . . 50 р. — к.

**Итого . . . . . 2939 р. 45 к.**

*На счетъ квартирныхъ суммъ:*

## Въ гор. Петроковѣ:

а) Ремонтъ большихъ городскихъ казармъ . . . . . 2055 р. 42 к.

б) Устройство въ зданіи большихъ городскихъ казармъ приспособленій къ газовому освѣщенію . . . . . 1008 р. 39 к.

**Итого . . . . . 3063 р. 81 к.**

Въ 1898 году продолжался начатый въ 1897 г. капитальный ремонтъ казеннаго зданія, занимаемаго Брезинскимъ Уѣзднымъ Управленіемъ, на каковую цѣль отпущено было изъ средствъ казны въ теченіе 1897 и 1898 г.г. 4938 руб 89 коп., а остальные 2000 руб. будутъ отпущены въ 1899 году.

Кромѣ того, въ 1898 году отремонтирована часть того-же зданія, въ которой до 1897 года помѣщалось Брезинское уѣздное Казначейство и приспособлена подъ помѣщеніе Уѣзднаго Управленія, причемъ на сей предметъ израсходовано изъ особо назначеннаго кредита 746 руб.

Въ остальныхъ трехъ казенныхъ зданіяхъ въ гор. Петроковѣ, Равѣ и Поворадомскѣ въ 1898 г. производился обыкновенный мелочный ремонтъ въ предѣлахъ ежегодно открываемаго на сей предметъ изъ казны кредита (около 300 руб).

## б) Дороги и мосты въ Петроковской губерніи.

*Жельзные дороги общаго пользованія:*

а) Варшавско-Вѣнская, съ вѣтвью отъ Зомбковиць до Сосновца, вообще на протяженіи . . . . .	215	верстъ
б) Фабрично-Лодзиская . . . . .	26	"
в) Колюшко-Островецкая . . . . .	25	"
г) Ивангородъ-Домбровская . . . . .	10	"

*Подгъздные пути частнаго пользованія:*

1) Акціонернаго Общества бумажныхъ мануфактуръ К. Шейблера въ гор. Лодзи, длиною 1671,4 пог. саж. и вѣтви этого пути длиною 1764,3 пог. саж.

## 2) По Ченстоховскому уѣзду, при станціи „Рудники“:

а) къ известковымъ печамъ Добржинскаго и къ химическому заводу Клубуковскаго и Райхера, длиною . . . . .	644	п. с.
б) къ цементному заводу Герберта . . . . .	132 $\frac{1}{2}$	п. с.

## 3) При станціи „Ченстоховъ“:

а) къ лѣсопильнѣ Гольдштейна . . . . .	88	п. с.
б) къ прядильнѣ Мотъ и К-о . . . . .	287 $\frac{1}{2}$	п. с.
в) къ прядильнѣ Пельцера и Сыновья . . . . .	402	п. с.
г) продолженіе послѣдняго пути къ фабрикѣ веревочъ Одерфельда . . . . .	180	п. с.
д) къ прядильнымъ фабрикамъ Гилле и Дитрихъ въ имѣніи Влешно . . . . .	240	п. с.
Итого . . . . .	1974	п. с.

## 4) По Бендинскому уѣзду, отъ станціи „Сосновица“:

а) къ каменноугольной копи Нивка, длиною съ пятью вѣтвями къ разнымъ фабрикамъ . . . . .	4332 $\frac{1}{2}$	п. с.
б) къ каменноугольной копи Милевиды съ 3-мя вѣтвями къ конямъ Челядзь и Сатурнъ . . . . .	2427 $\frac{1}{2}$	п. с.
в) къ складамъ угля фонъ Крамста и цинкопрокатному заводу „Эмма“ . . . . .	454	п. с.
г) къ шерстопрядильнѣ Дителя . . . . .	284	п. с.
д) къ трубопрокатному заводу Гульдчинскихъ . . . . .	278 $\frac{1}{2}$	п. с.
Итого . . . . .	13497 $\frac{1}{2}$	п. с.

## 5) Отъ остановочнаго пункта „Гзиховъ“:

а) къ Майнцкому химическому заводу . . . . .	95	п. с.
б) къ шерстопрядильнѣ Шена . . . . .	266	п. с.
в) къ каменноугольной копи „Фавни“ . . . . .	1179	п. с.
г) къ фабрикѣ котловъ Фицнеръ и Гамперъ . . . . .	153	п. с.
д) къ известковой печи Ренарда . . . . .	138	п. с.
е) къ известковой печи имѣніи Сродуля . . . . .	640	п. с.
Итого . . . . .	3032	п. с.

## 6) Отъ остановочнаго пункта „Бендинъ“:

къ известковой печи имѣніи Бендинъ . . . . .	203	п. с.
--	-----	-------

## 7) Отъ станціи „Домброва-Вѣнская“:

а) къ каменноугольной копи „Янъ“ . . . . .	639 $\frac{1}{2}$	п. с.
б) къ каменноугольной копи „Парижъ“ . . . . .	1162 $\frac{1}{2}$	п. с.
в) вѣтвью къ заводу „Гута-Банкова“ . . . . .	876	п. с.
г) къ каменноугольной копи „Загурже“ съ вѣтвями къ копи „Флора“ и цинкопрокатному заводу „Паулина“ . . . . .	2001 $\frac{1}{2}$	п. с.
Итого . . . . .	553	п. с.
Итого . . . . .	5232	п. с.

## 8) Отъ станціи „Стржемещице“:

а) къ химическому заводу Вирнбаума и Кона . . . . .	428 $\frac{1}{2}$	п. с.
б) къ копамъ въ дер. Нѣмце „Феликсъ“ . . . . .	1811 $\frac{1}{2}$	п. с.
в) къ копамъ въ дер. „Казимиръ“ . . . . .	1997	п. с.
Итого . . . . .	4237	п. с.

9) Отъ станці Лазы: къ цементному заводу „Высока“	1156½ п. с.
10) Отъ станці Заверце: къ бумагопрядильнѣ Акціонерн. Общества Заверце	652½ п. с.
11) Отъ станці Мышковъ: къ шерстопрядильнѣ Шмельцера	200 п. с.
12) Отъ остановочнаго пункта Жарки: къ известковой печи Сойки	76 п. с.
13) Отъ станці „Сосновицы-Ивангородскіе“:	
а) къ шерстопрядильнѣ К. Г. Шена	750 п. с.
б) къ каменноугольной копи графъ Ревардъ	1125 п. с.
Итого	1875 п. с.
14) Отъ остановочнаго пункта Казимиръ: къ каменноугольной копи того-же названія	550 п. с.
15) Отъ станці „Домброва-Ивангородская“:	
а) къ желѣзодѣлательному заводу „Гута-Банкова“	750 п. с.
б) къ каменноугольной копи „Парижъ“	1050 п. с.
Итого	1800 п. с.
16) По Новорадомскому уѣзду: Отъ станці Новорадомскъ къ фабрикѣ вѣнской гнутой мебели братьевъ Тонетъ	194,4 п. с.

Всего подъѣздныхъ путей—38115,6 пог. саж., или 76 вер. 115¼/₅ пог. саж.

Губернскихъ трактовъ I-го разряда, содержаніе которыхъ относится на суммы губернскаго дорожнаго сбора, находится въ губерніи 25, длиною вообще 722 вер. 242½ саж., въ томъ числѣ:

шоссированныхъ	569 вер. 419½ пог. саж.
мостовой	30 „ 446 „
грунтовыхъ	121 „ 377 „

На этихъ трактахъ находится мостовъ и каменныхъ трубъ 753—общей длины 1442,38 пог. саж.

Такъ какъ на ремонтровку въ 1898 году 600 вер. шоссе и мостовой на трактахъ I-го разряда съ мостами и на содержаніе дорожной службы причиталось къ уплатѣ всего 225363 руб. 91 коп., то содержаніе одной версты шоссе обошлось среднимъ числомъ 375 руб. 60 коп.

*Второразрядныхъ дорогъ* имѣется въ губерніи 1273 версты; въ томъ числѣ: шоссированныхъ 169 вер., мостовой 3 вер. На этихъ трактахъ находится 811 мостовъ, длиною вообще 1520 саж.

Содержаніе въ исправности дорогъ II-го разряда производится посредствомъ гминной дорожной повинности, распределяемой на жителей по приговорамъ гминныхъ сходовъ и отбываемой или въ натурѣ, или посредствомъ замѣны натуральной повинности на денежный сборъ.

Общее состояніе дорогъ II-го разряда—среднее.

*Тарифныхъ мостовъ* на трактахъ I и II разрядовъ находится 27 и содержаніе ихъ въ исправности относится на счетъ владѣльцевъ или обществъ, пользующихся тарифнымъ сборомъ за проѣздъ по мостамъ.

*Проселочныя дороги* съ мостами на нихъ обязаны содержать въ исправности владѣльцы земель, черезъ кои пролегаютъ эти дороги.

Судоходныхъ рѣкъ въ предѣлахъ Петроковской губерніи не имѣется, но по восточной граници губерніи на протяженіи около 133 вер. протекаетъ сплавная рѣка Пилица (притокъ рѣки Вислы), по коей въ 1898 году изъ пос. Сулеева и Иновлодзь отправлено 125 плотовъ, въ коихъ заключалось:

22700 штукъ сосновыхъ стропилъ, 2080 штукъ сосновыхъ балокъ,  
2900 шт. круглаго соснаго дерева и 200 саж. соснаго дерева.

в) Почтовые станціи и Почтово-Телеграфныя учрежденія.

А) Учрежденія.

Въ Петроковской губерніи въ отчетномъ году находилось:

Почтово-Телеграфныхъ конторъ.	{ I класса . II " . III " . IV " . V " . VI " .	1
		1
		2
		1
		4
		2
Телеграфныхъ конторъ V класса		1
Почтовыхъ " V "		1
" " VI "		1
Почтово-телеграфныхъ отдѣленій		5
Почтовыхъ отдѣленій		25
Городскихъ почтовыхъ отдѣленій въ Лодзи		2
Личный составъ этихъ учрежденій состоялъ изъ:		
чиновниковъ		230
почталіоновъ		107
Для телефоновъ въ Сосновицкой почтово-телеграфной конторѣ . сторожей	{ мастеровыхъ . рабочихъ .	1
		2
		60
Конныхъ почтовыхъ станцій было		26

Станціи эти слѣдующія:

НАИМЕНОВАНИЕ СТАНЦІЙ.	Положено содержать.	
	почтарей.	лошадей.
Александровъ Петр.	1	2
Белхатовъ . . . . .	2	3
Брезины . . . . .	1	2
Бржезница . . . . .	2	4
Вадлевъ . . . . .	2	6
Видава . . . . .	2	3
Заверпе . . . . .	3	5
Згеряжъ . . . . .	4	6
Зелевъ . . . . .	1	2
Клобуцкъ . . . . .	2	6
Конецполь . . . . .	2	4
Кржепицы . . . . .	2	6
Ласкъ . . . . .	5	12
Лодзь . . . . .	6	22
Лютомерскъ . . . . .	1	2
Мышковъ. . . . .	2	4
Новорадомскъ . . . . .	2	3
Пабіяницы . . . . .	4	12
Петроковъ . . . . .	6	10
Рава . . . . .	4	5
Св. Анна . . . . .	2	4
Сильничка . . . . .	1	3
Томаповъ Петр. . . . .	2	4
Тушинъ . . . . .	1	2
Ченстоховъ . . . . .	3	9
Щерцовъ . . . . .	2	3
Итого . . . . .	65	144

На почтовыхъ станціяхъ содержалось:

лошадей . . . . .	144
почтарей . . . . .	65

Затѣмъ отпущено было лошадей:

подъ почты . . . . .	31888
” эстафеты . . . . .	—
” проѣзжающихъ . . . . .	19680

Протяженіе почтовыхъ трактовъ составляло слѣдующее число верстъ:

желѣзнодорожныхъ . . . . .	269 <sup>1</sup> / <sub>2</sub>
шоссейныхъ . . . . .	331
грунтовыхъ . . . . .	189

По означеннымъ путямъ въ теченіе года пройдено почтами:

по желѣзнымъ дорогамъ верстъ . . . . .	535710
по шоссейнымъ ” ” . . . . .	284842
по грунтовымъ ” ” . . . . .	151469

## Б) Корреспонденція.

### І. Почтовая.

Разнаго рода корреспонденціи получено и отправлено было:

#### 1) Внутренней.

##### а) Иногородной:

	Отправлено:	Получено:
Писемъ простыхъ оплаченныхъ . . . . .	—	3565645
” невоплѣ оплаченныхъ . . . . .	—	38719
” бесплатныхъ . . . . .	—	1050674
” заказныхъ . . . . .	—	847154
” открытыхъ . . . . .	—	2110857
Бандерольныхъ отправленій . . . . .	—	1060013
Денежныхъ и цѣнныхъ пакетовъ . . . . .	174948	150309
цѣнностью на . . . . .	71624104	41177647
Посылокъ и узловъ цѣнныхъ . . . . .	23251	31187
цѣнностью на . . . . .	2110048	2177011
безъ цѣны . . . . .	18572	—
Абонементныхъ періодическихъ изданій . . . . .	—	—
штукъ . . . . .	297726	2206371
Эстафетъ . . . . .	—	—

##### б) Городской:

Писемъ закрытыхъ . . . . .	—	391280
” заказныхъ . . . . .	—	22736
” открытыхъ . . . . .	—	23044
Бандерольныхъ отправленій . . . . .	—	404546
Денежныхъ и цѣнныхъ пакетовъ . . . . .	—	3350
цѣнностью на . . . . .	—	617061

#### 2) Международной:

Писемъ франкированныхъ . . . . .	1219650	1399455
” нефранкированныхъ . . . . .	25475	30752

	Отправлено:	Получено:
Писемъ рекомендованныхъ . . . . .	205723	174578
” открытыхъ . . . . .	384876	642852
Бандерольныхъ отправлений . . . . .	431035	670087
Денежныхъ и цѣнныхъ пакетовъ . . . . .	17942	10437
цѣнностью на . . . . .	1032561	599730
Посылокъ безъ цѣны . . . . .	313	13804
Посылокъ цѣнныхъ . . . . .	1473	1361
цѣнностью на . . . . .	21961	39582

## II. Телеграфная.

Всѣхъ телеграммъ въ отчетномъ году отправлено и получено было:

а) Телеграммъ иногородныхъ:		
” тарифныхъ . . . . .	201910	208071
” бесплатныхъ . . . . .	4841	8474
б) Телеграммъ международныхъ:		
” тарифныхъ . . . . .	30704	38945
” бесплатныхъ . . . . .	435	516
в) ” проходящихъ . . . . .		
	342.306	
г) городскихъ обмѣнено всѣхъ:		
тарифныхъ . . . . .	1732	
бесплатныхъ . . . . .	—	

## III. Финансовый результатъ.

Оборотъ почтово-телеграфныхъ суммъ въ 1898 году по Учрежденіямъ Петроковской губерніи представляется въ слѣдующемъ видѣ:

### A) ДОХОДЪ.

За почтовые марки . . . . .	411411	руб. 66 к.
За штемпельные конверты . . . . .	14436	” 8 ”
За бланки для открытыхъ писемъ . . . . .	54241	руб. 86 к.
За пересылку корреспонденціи, неоплаченной штемпелемъ или марками . . . . .	36664	” 73 ”
За періодическія изданія . . . . .	1889	” 85 ”
За застрахованіе . . . . .	27479	” 80 ”
За росписки въ приемъ на почту корреспонденціи . . . . .	11322	” 95 ”
Коммиссіонныхъ за корреспонденцію съ наложеннымъ платежемъ . . . . .	618	” 5 ”
Доходъ съ почтовыхъ экспедицій, содержимыхъ на рискъ частныхъ лицъ . . . . .	626	” 18 ”
10 коп. сбора съ проѣзжающихъ на почтовыхъ лошадяхъ . . . . .	2507	” 60 ”
За передачу телеграфныхъ денегъ въ разныя стороны . . . . .	205803	” 58 ”
Телефоннаго сбора . . . . .	20118	” 90 ”
Случайныхъ поступлений . . . . .	2269	” 54 ”
Всего . . . . .	789390	” 78 ”

## б) РАСХОДЪ.

На содержаніе личнаго состава . . . . .	132368	руб.	9	к.
На хозяйственные расходы . . . . .	37164	"	14	"
На прогоны за возку почтъ и эстафеть . . . . .	18867	"	59	"
На командировки и разъезды . . . . .	733	"	13	"
На ремонтъ телеграфныхъ и телефонныхъ линий и проводовъ . . . . .	4094	"	10	"
На распространеніе телеграфныхъ и телефонныхъ линій . . . . .	4251	"	38	"
На пересылку телеграфной корреспонденціи . . . . .	1218	"	39	"
На воспитаніе дѣтей чиновъ . . . . .	1076	"	20	"
На вспомошествованіе почтосодержателямъ въ Цар- ствѣ Польскомъ . . . . .	5005	"	17	"
На починку казенныхъ зданій . . . . .	600	"	—	"
	<hr/>			
Всего . . . . .	205378	"	19	"

Сопоставляя вышеприведенныя цифры дохода и расхода почтово-телеграфныхъ учреждений Петроковской губерніи за 1898 годъ съ таковыми же за 1897 годъ, видно, что чистый доходъ въ отчетномъ году увеличился на 49876 руб. 64 коп., а именно:

	1897 годъ.	1898 годъ.
Доходъ	724921 р. 7 к.	789390 р. 78 к.
Расходъ	190785 р. 12 к.	205378 р. 19 к.
	<hr/>	
	534135 р. 95 к.	584012 р. 59 к.

## г) Народная нравственность.

(Приложеніемъ къ этой статьѣ служитъ ведомость № 5).

Въ теченіи отчетнаго года открытыхъ и разсмотрѣнныхъ судебными установленіями Петроковской губерніи преступленій было . . . . . 42475

Изъ общаго числа ихъ приходилось на:

а) Округъ Петроковскаго Окружнаго Суда . . . . .	1121
б) Три Округа Мирowychъ Съѣздовъ губерніи . . . . .	41354

Отдѣльно по каждому округу:

а) на I-й Округъ . . . . .	11105
б) на II-й Округъ . . . . .	18943
в) на III-й Округъ . . . . .	11306

Всѣхъ лицъ, осужденныхъ по этимъ преступленіямъ, было 30891.

въ томъ числѣ мужчинъ . . . . .	26355
” женщинъ . . . . .	4536

Изъ общаго количества осужденныхъ приходилось:

а) на Окружный Судъ . . . . .	1295
въ томъ числѣ мужчинъ . . . . .	1068
” женщинъ . . . . .	227

б) на три Округа Мирowychъ Сѣздовъ . . . . .	29596
въ томъ числѣ мужчинъ . . . . .	26287
"      женщинъ . . . . .	4309

## Отдѣльно по каждому Округу:

на I-й Округъ . . . . .	10007
въ томъ числѣ мужчинъ . . . . .	8702
"      женщинъ . . . . .	1305
на II-й Округъ . . . . .	10064
въ томъ числѣ мужчинъ . . . . .	8475
"      женщинъ . . . . .	1589
на III-й Округъ . . . . .	9525
въ томъ числѣ мужчинъ . . . . .	8110
"      женщинъ . . . . .	1415

При сравненіи вышеприведенныхъ данныхъ съ таковыми-же за 1897 г. оказывается, что

	въ 1897 г.	въ 1898 г.	Слѣдовательно въ отчетномъ году болѣе
Преступленій было	41327	42475	1148
Осужденныхъ	30128	30891	763

Отдѣльныя группы преступныхъ дѣяній выражаются слѣдующими цифрами:

Преступленія противъ вѣры и ограждающихъ оную постановленій . . . . .	5
Преступленія противъ порядка Управленія . . . . .	7096
Преступленія по службѣ Государственной и общественной . . . . .	38
Преступленія противъ постановленій о воинской повинности . . . . .	237
Преступленія противъ имущества и доходовъ казны . . . . .	407
Преступленія противъ общественнаго благоустройства и благочинія . . . . .	7646
Преступленія противъ законовъ о состояніяхъ . . . . .	2
Преступленія противъ жизни, здравія и чести частныхъ лицъ . . . . .	—
Преступленія противъ правъ семейственныхъ . . . . .	17516
Преступленія противъ собственности частныхъ лицъ . . . . .	9049

Всѣ осужденные за вышепоименованныя преступленія распредѣляются слѣдующимъ образомъ:

## а) по сословіямъ:

Дворянъ потомственныхъ . . . . .	84
Дворянъ личныхъ . . . . .	31
Почетныхъ гражданъ и кушцовъ . . . . .	1029
Мѣщанъ . . . . .	11579
Крестьянъ . . . . .	17258
Военныхъ . . . . .	95
Другихъ сословій . . . . .	815

б) по возрастамъ:

Ниже 17-ти лѣтъ	328
отъ 17 до 20 "	1653
" 21 " 30 "	9533
" 31 " 40 "	11049
" 41 " 50 "	6065
" 51 " 60 "	2000
свыше 60-ти лѣтъ	263

**Свѣдѣнія о составѣ и дѣятельности Земской стражи и Лодзинской городской полиціи.**

*1) Земская Стража.*

На основаніи Высочайше утвержденнаго Положенія о земской стражѣ въ губерніяхъ Царства Польскаго, штатное число оной положено для губерніи слѣдующее:

Офиперовъ-Начальниковъ земской стражи . . . . . 11

Въ отчетномъ году учреждена новая должность Начальника Земской стражи г. Пабяницъ, въ виду чего общій составъ Начальниковъ земской стражи увеличился на 1 лицо. Такимъ образомъ всѣхъ ихъ въ губерніи . . . . . 12

Нижнихъ чиновъ . . . . . 363

Въ отчетномъ году въ губерніи была 1 офицерская вакансія, замѣщенная въ теченіе года.

Нижнихъ-же чиновъ:

Состояло на лицо

къ началу отчетнаго года . . . . . 357

Въ продолженіи года:

уволилось и исключено . . . . . 45

принято на службу . . . . . 39

Къ 1-му Января 1899 г. состояло на лицо . . . . . 351

Въ томъ числѣ:

Православныхъ . . . . . 310

Лютеранъ { уроженцевъ Имперіи . . . . . 4

{ мѣстныхъ уроженцевъ . . . . . 9

Католиковъ { уроженцевъ Имперіи . . . . . 4

{ мѣстныхъ уроженцевъ . . . . . 24

Отдѣльно по командамъ цифра эта распредѣлялась слѣдующимъ образомъ:

	Прав.	Катол.	Лютер.
Петроковская городская команда . . . . .	23	2	5
Ченстоховская " " . . . . .	13	3	—
Томашовская " " . . . . .	11	1	—
Петроковская уѣздная " . . . . .	31	3	1
Ченстоховская " " . . . . .	43	5	2
Брезинская " " . . . . .	24	—	1
Лодзинская " " . . . . .	25	2	2
Бендинская " " . . . . .	56	4	—
Новорадомская " " . . . . .	30	5	1
Лаская " " . . . . .	35	2	1
Равская " " . . . . .	21	—	1

Дѣятельность всей губернской команды земской стражи приблизительно опредѣляется слѣдующими цифрами:

Обнаружено преступлений и проступковъ . . . . .	24337
Розыскано, обнаружено и предано суду по разнымъ правонарушеніямъ . . . . .	15469
Задержано бѣглыхъ арестантовъ, бродягъ и дезертировъ . . . . .	1026
Иностранцевъ, неимѣвшихъ письменныхъ видовъ или съ подложными . . . . .	105
Отобрано оружія, содержавшагося безъ надлежащаго разрѣшенія . . . . .	678

Заявлено случаевъ подкупа стражниковъ 83, на сумму 101 руб. 93 коп.

## II) Лодзинская городская полиція.

Высочайше утвержденнымъ во 2 день Января 1894 года мнѣніемъ Государственного Совѣта штатный составъ Лодзинской городской полиціи (наружной) положенъ слѣдующій:

Полиціймейстеръ . . . . .	1
Начальникъ Полицейскаго резерва . . . . .	1
Начальникъ Сыскаго отдѣленія . . . . .	1
Участковыхъ Приставовъ . . . . .	4
Помощниковъ ихъ { старшихъ . . . . .	4
{ младшихъ . . . . .	4
Чиновъ сыскаго отдѣленія — полицейскихъ надзирателей . . . . .	8
Околоточныхъ надзирателей . . . . .	33
Городовыхъ { старшихъ . . . . .	20
{ младшихъ . . . . .	280
	300

Въ теченіе отчетнаго года вакантныхъ должностей классныхъ чиновъ наружной полиціи была 1, которая и замѣщена.

Околоточныхъ надзирателей въ теченіе года:

уволено . . . . .	3
принято . . . . .	2

## Городовыхъ же:

къ началу отчетнаго года состояло . . . . .	301
въ теченіе года уволилось и исключено . . . . .	107
Вновь принято на службу . . . . .	94
Затѣмъ къ 1 Января 1899 года числилось . . . . .	288

Отдѣльно по участкамъ цифра эта распредѣлялась слѣдующимъ образомъ:

I участокъ . . . . .	48
II " . . . . .	61
III " . . . . .	54
IV " . . . . .	67
Полицейскій резервъ . . . . .	58

Дѣятельность полиціи до извѣстной степени характеризуется ниже приведенными цифровыми данными:

Обнаружено разныхъ преступленій и проступковъ и передано по нимъ суду . . . . .	4980
Задержано бѣглыхъ арестантовъ, дезертировъ и бродягъ . . . . .	364
Отобрано оружія, содержимаго безъ подлежащаго разрѣшенія . . . . .	7
Заявлено случаевъ подкупа нижнихъ чиновъ полиціи 9, на сумму 102 рубля.	

## д) Тюрьмы, аресты и этапы.

Въ Петроковской губерніи имѣются двѣ тюрьмы: одна въ гор. Петроковѣ, а другая въ гор. Лодзи.

Петроковская тюрьма, рассчитанная по куб. сод. воздуха на 579 человекъ (по 1 $\frac{1}{2}$  куб. саж. на одного арестанта), заключаетъ въ себѣ 125 камеръ и размѣщена въ слѣдующихъ зданіяхъ: 1) въ главномъ трехъ-этажномъ, передѣланномъ изъ б. по-иезуитскаго монастыря корпусѣ, рассчитанномъ по кубическому содержанію воздуха на 96 человекъ и заключающемъ въ себѣ 22 комнаты, 2) въ частномъ домѣ, прибрѣтенномъ въ казну отъ владѣльца Кротовскаго и вмѣщающемъ въ себѣ по кубическому содержанію воздуха 150 человекъ (31 комната) и 3) въ такомъ же частномъ домѣ, купленномъ казною у владѣльцевъ Выжнйкевичей. Зданіе это, по кубическому содержанію воздуха рассчитанное на 72 человекъ, заключаетъ въ себѣ 19 комнатъ.

По случаю неудовлетворительнаго состоянія Петроковской тюрьмы, Губернскимъ Начальствомъ, начиная съ 1879 г., неоднократно высказывались предположенія о необходимости постройки въ гор. Петроковѣ новой тюрьмы, для которой, съ разрѣшенія Главнаго Тюремнаго Управленія, въ 1883 г. прибрѣтенъ за 4800 руб. земельный участокъ, пространствомъ около 4-хъ десятинъ, отданный, съ разрѣшенія названнаго Управленія отъ 21 Сентября 1895 г. за № 12549, въ шестилѣтнюю съ 1 числа того же мѣсяца аренду, съ платой по 95 руб. въ годъ, а также выработаны подробные техническіе проекты, по которымъ новую тюрьму признано возможнымъ построить на 500—550 человекъ, каковая постройка, по сдѣланнымъ техническимъ расчетамъ, вызоветъ расходъ около 450000 руб.

Виредъ до постройки новой тюрьмы, съ разрѣшенія Главнаго Тюремнаго Управленія отъ 3 Октября 1892 года, подъ дополнительное тюремное помѣщеніе нанятъ сосѣдній съ тюрьмою домъ Петроковскаго обывателя Левака Левинскаго, на 14 лѣтъ, за плату по 5000 руб. въ годъ.

Домъ Левинскаго по кубическому содержанію воздуха рассчитанъ на 261 человекъ и заключаетъ въ себѣ 53 комнаты.

Нанятое помѣщеніе въ домѣ Левинскаго, по кубическому содержанію воздуха и по вмѣстимости камеръ равняющееся самой тюрьмѣ, предназначено, главнымъ образомъ, для содержанія въ немъ лицъ, отбывающихъ тюремное заключеніе, а также для ткацкихъ арестантскихъ мастерскихъ.

Въ Петроковской тюрьмѣ въ теченіе минувшаго года содержалось 2863 арестанта, а среднимъ числомъ въ день 717 человѣкъ.

Изъ означеннаго числа арестантовъ было осужденныхъ 2044 и подслѣдственныхъ 819 человѣкъ.

Въ числѣ осужденныхъ было приговоренныхъ:

къ ссылкѣ въ каторжныя работы . . . . .	52 чел.
къ ссылкѣ на поселеніе въ Сибири . . . . .	51 "
къ работамъ въ исправительныхъ арестантскихъ отдѣленіяхъ . . . . .	351 "
къ заключенію въ тюрьмѣ . . . . .	1590 "
Итого . . . . .	2044 чел.

Изъ общаго числа 2863 арестантовъ, въ теченіе 1898 г. вышло:

а) по отбытіи срока наказанія . . . . .	1231 чел.
б) по другимъ причинамъ . . . . .	270 "
в) переведено въ другія мѣста заключенія . . . . .	685 "
Итого . . . . .	2186 "

Всѣ содержавшіеся въ общей сложности пробыли въ тюрьмѣ 256947 арестантскихъ дней и продовольствовались горячею пищею, изготовляемою подъ надзоромъ тюремнаго Начальства изъ продуктовъ, поставлявшихся съ подряда, по цѣнѣ 10,21 коп. за дневную арестантскую порцію.

Спеціально устроеннаго лазарета Петроковская тюрьма не имѣетъ; подъ лазаретъ, по мѣстнымъ условіямъ, возможно отвести только 6 комнатъ въ 52,07 куб. саж. воздуха.

Больныхъ арестантовъ въ тюремномъ лазаретѣ въ 1898 году состояло 442 чел., амбулаторныхъ было 3937 чел., въ томъ числѣ глазныхъ больныхъ 446 чел., случаевъ рожи было 7, катаральнымъ воспаленіемъ дыхательныхъ путей заболѣло 881, а чахоткою 29 человѣкъ.

Изъ общаго числа больныхъ умерло 4 чел. Сыпнаго тифа было три случая, съ благопріятнымъ исходомъ.

Больные арестанты, въ случаѣ появленія какихъ либо эпидемическихъ болѣзней, помѣщаются въ занимаемомъ съ разрѣшенія Главнаго Тюремнаго Управленія добавочномъ загородномъ помѣщеніи, въ домѣ бывающаго Горовича, за годичную плату 500 руб.

Содержаніе тюремныхъ арестантовъ, включая продовольствіе, одежду, обувь и проч., въ 1898 г. обошлось въ 37644 руб. 30 коп.

Арестантская одежда строится по преимуществу изъ матеріаловъ, доставляемыхъ, на основаніи 10 п. отд. I ст. 35 уч. Упр. Губ. Цар. Польск., тюремными фабриками.

Для этой надобности выписано въ отчетномъ году:

а) утиральниковъ . . . . .	1000 арш.
б) тика . . . . .	6000 "
в) подкладочнаго холста . . . . .	2000 "
г) рубашечнаго . . . . .	10000 "
д) арестантскаго сукна . . . . .	1500 "

Постройка одежды, бѣлья и постели изъ доставленныхъ матеріаловъ производилась въ отчетномъ году трудомъ арестантовъ, обувь же поставлялась Начальникомъ тюрьмы, съ платою ему вознагражденія съ человѣка: за осужденныхъ по  $\frac{3}{8}$  коп. и за подслѣдственныхъ по  $\frac{3}{16}$  к. въ день, считая въ томъ числѣ матеріаль и издержки на шитье.

Въ виду полученія матеріаловъ для одежды, бѣлья и постели изъ другихъ тюремъ, расходъ произведенъ только на шитье и таковой по Петроковской тюрьмѣ составлялъ

за поставку же обуви уплачено Начальнику тюрьмы . . . . .	414 р. 68 к.
Итого . . . . .	994 р. 30 к.
Итого . . . . .	1408 р. 98 к.

Отпущеніе Петроковской тюрьмы въ отчетномъ году производилось хозяйственнымъ способомъ и. д. Начальника тюрьмы, по цѣнамъ не свыше:

за одну полукубическую сажень дровъ 6 р. 50 к. и за одинъ пудъ каменнаго угля 14 коп. Освѣщеніе же тюрьмы, по числу 12 фонарей и 29 лампъ, производится на основаніи тюремной инструкціи 1859 г. и. д. Начальника тюрьмы въ продолженіи дѣлаго года, при чемъ по штату положено: за освѣщеніе фонаря 39 р. 83 к. и за освѣщеніе лампы 8 р. 48 коп. въ годъ.

Въ Петроковской тюрьмѣ, на основаніи закона 6 Января 1886 г., введены ткацкія и корзиныя работы. Корзинное производство заключается, главнымъ образомъ, въ оплетаніи бутылокъ, предназначенныхъ для перевозки жидкихъ жидкостей. Дѣло это уже ведется 11 лѣтъ и привилось въ тюрьмѣ довольно прочно; частный предприниматель обязавъ, по контракту, поставлять матеріалъ съ такимъ расчетомъ, чтобы этою отраслю работъ ежедневно занималось не менѣе 65 человекъ арестантовъ. Плата за оплетеніе одной бутылки, или выдѣлку корзины, для помѣщенія въ ней бутылки, опредѣлена въ зависимости отъ размѣровъ корзины и бутылей отъ 3 до 4 коп. Самыя работы производятся въ арестантскихъ камерахъ, не требуютъ отъ тюрьмы никакихъ затратъ и весьма удобны для простолюдина, скоро усваивающаго это мастерство.

Вслѣдствіе расширенія тюрьмы дополнительнымъ помѣщеніемъ, нанятымъ въ домѣ Левинскаго, съ 1 Юля 1893 г. введено ткацкое производство. Для этихъ работъ тоже не требующихъ со стороны тюрьмы никакихъ расходовъ, частной предпринимательницѣ, за условленную и точно опредѣленную плату, предоставлено, по контракту, поставить въ специально отвѣденномъ тюремномъ помѣщеніи 36 ткацкихъ станковъ для занятія ежедневно не менѣе 36 арестантовъ-ткачей. Развитіе этой отрасли труда представляется весьма желательнымъ потому, что въ Петроковской губерніи сосредоточена ткацкая промышленность всего Привислинскаго края и спросъ на ткачей чрезвычайно великъ, такъ что лица, подучившіяся въ тюрьмѣ, по выходѣ на свободу, могутъ считать себя вполне обезпеченными работою. Тюремное Начальство принимаетъ мѣры къ ознакомленію возможно большаго числа арестантовъ съ ткацкимъ производствомъ, но, по недостатку свободныхъ помѣщеній, должно ограничиться 36 станками, размѣщенными въ 10 болѣе обширныхъ камерахъ. Кромѣ означенныхъ работъ, арестанты занимались еще работами на потребности тюрьмы, какъ то шитьемъ одежды, обуви и проч.

Дохода отъ всѣхъ перечисленныхъ работъ выручено въ отчетномъ году 8794 руб. 75 коп., а именно:

отъ оплетанія бутылокъ . . . . .	4389 р. 96 к.
„ ткацкихъ работъ . . . . .	3520 „ 84 „
„ столярныхъ и бондарныхъ . . . . .	240 „ 5 „
„ кузнечныхъ . . . . .	21 „ 70 „
„ портняжныхъ . . . . .	156 „ 90 „
„ ремонта тюрьмы . . . . .	64 „ 50 „
„ вѣшнихъ работъ . . . . .	400 „ 80 „
Итого . . . . .	8794 „ 75 „

Ежедневный заработъ одного арестанта составлялъ:

по оплетанію бутылокъ и выдѣлкѣ корзины отъ . . . . .	15 до 30 к.
„ ткацкому производству отъ . . . . .	20 „ 40 „
„ столярному и бондарному . . . . .	30 „ 50 „
„ кузнечному . . . . .	30 „ 40 „
„ портняжному . . . . .	40 „ 50 „
„ ремонтнымъ : . . . . .	15 „ 20 „
„ вѣшнымъ работамъ . . . . .	15 „ 20 „

Примѣнительно къ указаніямъ, изложеннымъ въ законѣ 6 Января 1886 г., арестантскій заработокъ распределенъ надлежаще въ пользу казны, тюрьмы и арестантовъ, при чемъ въ пользу послѣднихъ въ отчетномъ году отчислено 3614 руб. 62 коп., изъ коихъ 34 руб. 72 коп. выданы, согласно желанію арестантовъ, ихъ семействамъ, находящимся на свободѣ. Засимъ въ некоторая часть заработка израсходована на улучшеніе пищи работавшимъ, остальная же часть выдана на руки арестантамъ при освобожденіи.

Работы вообще оказывают замѣтное вліаніе на арестантовъ, во 1-хъ въ томъ отношеніи, что отучаютъ ихъ отъ лѣни и связанныхъ съ нею дурныхъ наклонностей, и во 2-хъ способствуютъ установленію дисциплины и порядка въ тюрьмѣ, нарушаемыхъ болѣе всего не занятыми работою арестантами и въ то же время приучаютъ арестантовъ къ трудовой жизни, сообщая имъ познанія, полезныя и по выходѣ изъ мѣста заключенія.

Тюремная стража состоитъ: изъ одного Начальника, 3-хъ его помощниковъ, 3-хъ тюремныхъ писарей, 3-хъ старшихъ надзирателей, 75 младшихъ, одной надзирательницы, одного доктора, одного фельдшера и одного капелана, но не смотря, однако, на такой численный составъ тюремныхъ надзирателей, окарауливаніе разбросанныхъ тюремныхъ зданій, расположенныхъ въ центрѣ города, не имѣющихъ ограды и выходящихъ окнами на три улицы и площадь, всетаки представляется крайне затруднительнымъ.

Тюремные надзиратели, по своему происхожденію, принадлежать къ двумъ сословіямъ: крестьянскому и мѣщанскому.

По роду прежней военной службы они распределяются:

а) служившихъ въ пѣхотѣ . . . . .	60 чел.
б) служившихъ въ кавалеріи . . . . .	9 "
в) служившихъ въ артиллеріи . . . . .	9 "

по вѣроисповѣданіямъ:

православныхъ . . . . .	18 "
ватоликовъ . . . . .	60 "

Изъ лютеранъ—одна надзирательница.

Изъ общаго числа надзирателей грамотныхъ 53 человекъ.

По неимѣнію соотвѣтственныхъ помѣщеній въ тюремныхъ зданіяхъ, большинство надзирателей живетъ на вольныхъ квартирахъ, нанимая таковыя, по причинѣ дороговизны помѣщеній въ центрѣ города, на окраинахъ. Неудобство это отражается иногда на отпращиваніи ими служебныхъ обязанностей, такъ какъ замѣчаются опаздыванія на службу.

Въ отчетномъ году побѣга арестантовъ не было.

*Лодзинская тюрьма*, открытая въ 1886 г. по Высочайшему повелѣнію, до 1894 г. была размѣщена въ одномъ домѣ съ городскимъ полицейскимъ арестомъ, но такъ какъ зданіе это, по своимъ размѣрамъ, не могло вмѣщать всѣхъ тюремныхъ и полицейскихъ арестантовъ, то, съ Высочайшаго соизволенія, въ 1897 г. приобрѣтена въ казну отъ гор. Лодзи половина зданія, занимаемаго полицейскимъ арестомъ, съ находящимися при немъ службами, а также земельнымъ участкомъ подъ семи постройками, за сумму 35439 руб. 95 коп. Такимъ образомъ, въ настоящее время въ Лодзинской тюрьмѣ вполне свободно можно размѣстить около 80 человекъ арестантовъ, считая по 1 $\frac{1}{2}$  кубич. саж. воздуха на каждого заключеннаго.

Въ Лодзинской тюрьмѣ содержалось въ теченіи 1898 г. 785 арестантовъ, въ томъ числѣ:

подслѣдственныхъ . . . . .	633 чел.
приговоренныхъ къ краткосрочному тюремному заключенію:	
1) по приговорамъ Мировыхъ Судей . . . . .	128 "
2) по приговорамъ гминныхъ судовъ . . . . .	10 "
3) другихъ судебныхъ учрежденій . . . . .	14 "
Итого . . . . .	785 "

На содержаніе всѣхъ этихъ арестантовъ расходовано 5575 руб. 54 коп.

По Петроковской губерніи въ отчетномъ году насчитывается 36 случаевъ побѣга арестантовъ, въ томъ числѣ: 1 изъ Лодзинской тюрьмы, 2 изъ городскихъ арестовъ, 20 изъ больницъ, 5 изъ гминныхъ арестовъ и 8 съ пути слѣдованія.

Изъ числа бѣжавшихъ задержано 15 человекъ, въ томъ числѣ и бѣжавшій изъ Лодзинской тюрьмы, розыски остальныхъ пока оказались безуспѣшными.

Въ теченіе 1898 г. въ городскихъ арестахъ содержалось 13437 арестантовъ, въ томъ числѣ:

1)	подслѣдственныхъ	2743 чел.
2)	приговоренныхъ къ краткосрочному заключенію:	
а)	по рѣшеніямъ Мировыхъ Судей	2802 "
б)	" гминныхъ судовъ	293 "
в)	" общихъ судебныхъ учрежденій	213 "
г)	" административныхъ властей	99 "
д)	арестованныхъ военно-полицейскими властями	332 "
е)	пересыльныхъ	6955 "

Всѣ эти заключенные получали кормовыя деньги по 10 коп. въ сутки.

На содержаніе означенныхъ арестантовъ выведено въ расходъ изъ подлежащихъ казенныхъ суммъ 21515 р. 13 коп.

Издержки эти распределяются слѣдующимъ образомъ:

а)	на содержаніе судебныхъ арестантовъ	8272 р. 64 к.
б)	на содержаніе лицъ, арестуемыхъ военно-полицейскими властями	63 р. 39 к.
в)	на пересыльныхъ	13179 р. 10 к.

Въ гминныхъ же арестахъ содержалось 11967 лицъ, на продовольствіе и окарауливаніе коихъ расходовано въ отчетномъ году изъ гминныхъ суммъ 14193 р. 96 к.

Судебныхъ арестовъ по гминамъ, по числу 44 гминныхъ судовъ, имѣется 43, т. е. нѣтъ ареста только при одномъ судѣ V округа Лодзинскаго уѣзда, но присужденныя имъ лица отбываютъ наказаніе въ г. Згержѣ, гдѣ имѣется арестное помѣщеніе, содержимое на счетъ гминъ, составляющихъ IV и V гминно-судебные округа. Всѣ вообще гминно-судебные аресты, хотя не устроены согласно правиламъ, изданнымъ для сего въ Имперіи, но за исключеніемъ весьма немногихъ, при незначительномъ числѣ заключенныхъ въ нихъ, удовлетворяютъ мѣстной потребности. Въ каждомъ такомъ арестѣ имѣется отъ трехъ до четырехъ комнатъ и при распределеніи въ нихъ арестантовъ не представляется особыхъ затрудненій даже и въ томъ случаѣ, если въ аресты эти, на срокъ не свыше 12 часовъ, помѣщаются пересыльные въ этапныхъ линій и задерживаемые полиціею впродъ до отправленія въ подлежащія суды.

Помѣщаясь частью въ наемныхъ и частью въ общественныхъ, или особливо устроенныхъ домахъ, гминно-судебные аресты устроены и содержатся исключительно на счетъ гминъ, составляющихъ гминные судебные округа. На устройство 23 общественныхъ и на приспособленіе 20 наемныхъ домовъ гминными обществами затрачены, по раскладкѣ, довольно значительныя средства.

Черезъ Петроковскую губернію проходятъ три этапныя линіи: двѣ по желѣзнымъ дорогамъ изъ Варшавы до Домбровской станціи Варшавско-Вѣнской желѣзной дороги и изъ Петрокова въ г. Кѣльцы по Ивангородо-Домбровской желѣзной дорогѣ, третья пѣшая, по направленію изъ Калиша въ гор. Петроковъ. По пѣше-этапной линіи устроены два ночлежныхъ пункта: одинъ въ д. Вадлевѣ, а другой въ гор. Ласкѣ.

Военный этапъ состоитъ въ гор. Петроковѣ въ вѣдѣніи мѣстнаго уѣзднаго Военскаго Начальника, который ведетъ отчетность по кормовому и путевому довольствію лицъ, пересылаемыхъ по этапу.

По этапнымъ линіямъ въ 1898 г., въ Петроковской губерніи прослѣдовало арестантовъ 2925 человекъ, на путевое и кормовое довольствіе которыхъ израсходовано 280 р. 88 к., болѣе противъ предыдущаго года на 54 р. 34 к.

*Сборный тюремный капиталъ.*

Денежныя взыскапія и штрафы, налагаемыя по судебнымъ уставамъ Императора Александра II (ст. 383 и примѣч. къ ней, ст. 528 и примѣч. къ ней уст. Гражд. судопр., ст. 323, 328, 427, 438, 643, примѣч. къ ст. 999, ст. 83, 114, 141 и 1-е примѣч. къ ст. 199 уст. гр. судопр. и ст. 27 уст. о нак., налаг. Мир. Суд.), обращаются въ капиталъ на устройство общихъ мѣстъ заключенія. Въ капиталъ этотъ по ст. 12 (примѣч. 2) Св. зак. т. XIV уст. о сод. подъ стр. по прод. 1887 г. подлежатъ обращенію штрафы, налагаемыя административными властями въ Царствѣ Польскомъ на основаніи Высочайше утвержденнаго 20 Сентября 1876 г. положенія Комитета по дѣламъ Царства и Высочайшаго повелѣнія 7 Юля 1878 г.

Поступленій денежныя взыскапія и штрафовъ въ отчетномъ году было 31588 р. 58 к., а за отчисленіемъ изъ нихъ 52 р. 66 к., неправильно поступившихъ въ тюремный капиталъ, остальные 31535 р. 72 к. переведены на Главное Казначейство, въ вѣдѣніе Главнаго Тюремнаго Управленія.

*Капиталъ на устройство помѣщеній для подвергаемыхъ аресту по приговорамъ гминныхъ судовъ.*

На основаніи закона 1 Мая 1879 года денежныя взыскапія и штрафы, налагаемыя согласно судебнымъ уставамъ Императора Александра II по дѣламъ гминныхъ судовъ, поступали въ пользу гминъ. Затѣмъ Высочайше утвержденнымъ 18 Мая 1888 г. мѣнѣемъ Государственнаго Совѣта отмѣнено дѣйствіе закона 1 Мая 1879 года въ отношеніи обращенія въ гминныя сборы штрафныхъ суммъ и таковыя въ настоящее время поступаютъ на устройство и содержаніе собственно арестныхъ помѣщеній, а не заключаемыхъ въ нихъ лицъ, какъ было до изданія закона 18 Мая 1888 года.

По доставленнымъ Уѣздными Начальниками свѣдѣніямъ, остатокъ отъ поступленій означенныхъ штрафныхъ суммъ за отчетный годъ составляетъ 6744 руб. 6<sup>1</sup>/<sub>2</sub> коп., осталось отъ прежнихъ лѣтъ 54271 р. 4 к., всего состоитъ въ наличности 61015 р. 10<sup>1</sup>/<sub>2</sub> к.

Остатокъ отъ прежнихъ лѣтъ 54271 р. 4 к. хранится въ Петроковскомъ Отдѣленіи Государственнаго Банка, для приращенія процентами.

е) Пожары.

*(Приложеніемъ къ этой статьѣ служитъ ведомость № 6).*

Пожаровъ въ губерніи въ отчетномъ году было 519 (болѣе предыдущаго года на 7), изъ нихъ:

отъ молніи . . . . .	35
отъ дурнаго устройства печей и трубъ . . . . .	60
отъ неосторожнаго обращенія съ огнемъ . . . . .	86
отъ поджога . . . . .	119
отъ другихъ причинъ . . . . .	219

При сравненіи этихъ данныхъ съ таковыми же за прошлый годъ видно, что случаевъ пожаровъ отъ грозы въ отчетномъ году менѣе на 2, отъ дурнаго устройства печей и трубъ болѣе на 16, отъ неосторожнаго обращенія съ огнемъ болѣе на 6, отъ поджоговъ менѣе на 13 и отъ другихъ необнаруженныхъ дознаніемъ причинъ одинаково.

Въ частности, по числу пожаровъ города и уѣзды губерніи идутъ другъ за другомъ въ слѣдующемъ нисходящемъ порядкѣ:

Города:		Уѣзды:	
1)	Ченстоховъ 16	Ченстоховскій	92
2)	Лодзь 11	Петроковскій	86
3)	Бендинъ 6	Новорадомскій	66
4)	Томашовъ 6	Ласкій	56
5)	Петроковъ 4	Бендинскій	55
6)	Эгержъ 4	Лодзинскій	46
7)	Пабянице 3	Брезинскій	37
8)	Брезины 2	Равскій	28
9)	Новорадомскъ 1	Итого	466
	Итого 53		

Всего, какъ сказано выше, 519.

#### ж) Различныя происшествія и народныя бѣдствія.

Въ отчетномъ году въ Петроковскомъ уѣздѣ выпавшимъ градомъ повреждены посѣвы на пространствѣ около 2552 десятинъ. Убытка причинено въ общей суммѣ до 26808 руб.

Въ гминахъ: Горная, Олькушко-Сѣверской, Жарки и Негова, Бендинскаго уѣзда, такою-же бурей съ градобитіемъ причинено убытковъ на сумму около 50000 руб.

Въ гминахъ: Любана, Маріановъ, Стара-весь, Желехлинъ, Любохня и Регновъ, Равскаго уѣзда, такою-же бурей съ градобитіемъ повреждены озимая рожь и пшеница на пространствѣ около 100 десятинъ. Убытка причинено до 6200 руб.

#### IV. Народное здравіе и общественное призрѣніе.

##### а) В р а ч и.

Въ 1898 году въ городахъ и уѣздахъ губерніи состояло на государственной службѣ по гражданской медицинской части 82 лица, а именно:

врачей.	.	.	.	43
фельдшеровъ	.	.	.	29
повивальныхъ бабокъ	.	.	.	10

Вообще всѣхъ состоящихъ на государственной и частной службѣ лицъ медицинскаго званія и проживающихъ въ Петроковской губерніи находилось въ отчетномъ году (за исключеніемъ военно-медицинскаго персонала) мужчинъ-врачей 246, женщинъ-врачей 4, даштистовъ 41, фельдшеровъ 343, повивальныхъ бабокъ и сельскихъ повивальныхъ бабокъ 154, а всего 788 человекъ.

Казенныхъ аптекъ въ губерніи не имѣется, частныхъ-же въ 1898 году было 69, въ томъ числѣ нормальныхъ 52, сельскихъ 11, филиальныхъ 4; 2 аптеки при частныхъ больницахъ, а именно: одна при фабричной больницѣ Акціонернаго Общества бумажныхъ мануфактуръ К. Шейблера въ гор. Лодзи, а другая—при частной еврейской больницѣ супруговъ Познанскихъ въ городѣ Лодзи. Изъ Шайблеровской аптеки рабочіе и слу-

жачіе на фабрикахъ сказаннаго общества пользуются лѣкарствами безвозмездно. При всѣхъ этихъ аптекахъ состояло: провизоровъ 81, аптекарскихъ помощниковъ 53 и аптекарскихъ учениковъ 26.

По отношенію къ 1488879 душамъ постояннаго и непостояннаго населенія, одинъ врачъ приходился приблизительно на 5956 душъ обоего пола, одинъ фельдшеръ на 4341 душу, одна аптека на 21578 душъ и одна акушерка на 4879 душъ женскаго пола.

Для предупрежденія распространенія сифилиса врачебно-полицейскими комитетами, учрежденными въ городахъ и посадахъ, производились частные осмотры проститутокъ, при чемъ особое вниманіе было обращено на тѣ мѣстности, гдѣ расположены и квартируютъ войска.

Кромѣ того осмотрамъ подвергались какъ лица, содержащіяся въ мѣстахъ заключенія, такъ и рабочіе на фабрикахъ и заводахъ.

Всѣхъ врачебно-полицейскихъ осмотровъ въ отчетномъ году произведено 5205, въ томъ числѣ:

женскихъ осмотровъ . . . . .	2163
мужскихъ . . . . .	3042
<b>Итого . . . . .</b>	<b>5205</b>

Между осмотренными найдено зараженныхъ венерическими болѣзнями и отправлено на излѣченіе въ больницы:

женщинъ . . . . .	190
мужчинъ . . . . .	178
<b>Итого . . . . .</b>	<b>368</b>

Въ отчетномъ году пользовалось отъ сифилиса въ гражданскихъ больницахъ 802 человѣка и въ частной практикѣ 1214 чел., а всего 2016 человѣкъ; венерическихъ больныхъ лѣчилося въ больницахъ 608 и у врачей 1692, а всего 2300 человѣкъ.

Кромѣ обычной дѣятельности медицинскихъ чиновъ, ими въ теченіе года произведено было по требованію судебныхъ властей и полиціи:

а) судебно-медицинскихъ вскрытій 174, б) освидѣтельствовано состояніе здоровья 930, в) дано заключеніе по осмотру 329 разныхъ предметовъ и вещей, г) произведено 45 микроскопическихъ и химическихъ изслѣдованій и д) доставлено по разнымъ дѣламъ 2543 судебно-медицинскихъ акта.

Членами Врачебнаго Отдѣленія Губернскаго Правленія произведено было, по требованію Судебныхъ и полицейскихъ властей, 45 химико-микроскопическихъ изслѣдованій, которыми обнаружено по 27 судебнымъ дѣламъ:

бѣлый мышьякъ въ . . . . .	5 случаяхъ
ядовитыхъ веществъ въ . . . . .	4 "
неядовитыхъ . . . . .	12 "
сѣмянныхъ нитей . . . . .	1 "
по подозрѣнію не найдено сѣмянныхъ нитей въ 5 "	

По требованію же полиціи и въ санитарно-гигіеническихъ цѣляхъ, тѣми-же членами Врачебнаго отдѣленія произведено было 15 химическихъ изслѣдованій съѣстныхъ припасовъ и 1 изслѣдованіе другихъ предме-

товъ, равно 2 химическія бактериологическія изслѣдованія колодезной воды, при чемъ найдено:

ядовитыя вещества въ . . . . .	14 случаяхъ
неядовитыя въ . . . . .	3 " "
вода негодная для питья въ . . . . .	1 случаѣ.

Независимо отъ сего Врачебнымъ Отдѣленіемъ изложены были мнѣнія по слѣдующимъ судебнo-слѣдственнымъ дѣламъ:

О причинѣ смерти по . . . . .	5 дѣламъ
О послѣдствіяхъ тяжелыхъ ранъ по . . . . .	12 " "
" покушенія на отравленіе по . . . . .	4 " "
О неправильныхъ дѣйствіяхъ медицинскихъ лицъ по . . . . .	2 " "

Для опредѣленія правъ на эмеритальную пенсію по болѣзни, въ коллегіальныхъ засѣданіяхъ сего отдѣленія въ 1898 году освидѣтельствовано было 18 лицъ.

Привитіемъ и ревакцинаціею предохранительной оспы въ теченіе отчетнаго года занимались врачи, а преимущественно фельдшера подъ наблюденіемъ и руководствомъ уѣздныхъ и городскихъ врачей; оспопрививаніе произведено 48584 дѣтямъ исполнѣ успѣшно, такъ какъ оспа привилась у 48223 младенцевъ; за успѣшное оспопрививаніе фельдшерамъ ассигнованы были денежные награды, въ общей суммѣ 150 рублей.

#### Лодзинское общество врачей.

Персональ существующаго въ гор. Лодзи общества врачей въ отчетномъ году состоялъ изъ предсѣдателя, 50 обыкновенныхъ членовъ и 4 членовъ—корреспондентовъ, между которыми 45 врачей.

Дѣйствія этого общества выразились 20 засѣданіями, на которыхъ, какъ и въ прежніе годы, рѣшались административно-хозяйственные вопросы и сообщались врачами выдающіеся случаи изъ частной и больничной практики, равно производились демонстраціи новыхъ или усовершенствованныхъ инструментовъ и аппаратовъ и обсуждались мѣры противъ заразныхъ болѣзней.

Состояніе кассы общества въ отчетномъ году было:

#### ПРИХОДЪ:

Изъ остатковъ за 1897 г. . . . .	425 р. 1 к.
Членскихъ взносовъ общества за 1898 г. . . . .	390 " — "
" " за предыдущіе годы . . . . .	321 " — "
Вписныхъ . . . . .	45 " — "
Процентовъ отъ запаснаго капитала за 1897 годъ . . . . .	14 " — "
Взносы не члена общества за чтеніе книгъ библиотекъ . . . . .	6 " — "
Итого . . . . .	1201 " 1 "

#### РАСХОДЪ:

На наемъ помѣщенія для общества . . . . .	225 р. — к.
" прислуги . . . . .	9 " — "
На переписаніе годоваго отчета . . . . .	4 " — "
На книги и журналы . . . . .	292 " 12 "
На переплетъ книгъ . . . . .	62 " 55 "
На покупку новой мебели . . . . .	115 " 60 "
На починку старой мебели . . . . .	17 " 55 "
На мелочные расходы . . . . .	154 " 82 "
Итого . . . . .	880 " 64 "

Затѣмъ къ 1-му Января 1899 года было въ остаткѣ 320 рублей

## б) Эпидеміи и эпизоотіи.

Изъ заразныхъ болѣзней, появившихся въ губерніи въ 1898 году, ни одна не приняла эпидемическаго злокачественнаго характера. Болѣзни эти, составляя ежегодное явленіе, появлялись въ отчетномъ году разновременно въ различныхъ мѣстностяхъ губерніи; поражали незначительное число лицъ и не сопровождались значительною смертною.

Для недопущенія распространенія сихъ болѣзней, при появленіи первыхъ заболѣваній, командированы были немедленно, въ мѣста обнаруженія оныхъ, состоящіе на службѣ врачи, которые подавали безвозмездно больнымъ соответствующую врачебную помощь и принимали надлежащія мѣры къ прекращенію болѣзни.

О ходѣ этихъ болѣзней въ 1898 году объясняетъ нижеслѣдующая таблица:

НАЗВАНІЕ БОЛѢЗНИ.	Въ теченіе 1898 года.		
	Заболѣло.	Умерло.	% смертно-сти.
Оспа . . . . .	2012	400	19,3
Тифъ . . . . .	4205	559	13,2
Скарлатина . . . . .	4490	1150	25,6
Крупъ и дифтеритъ . . . . .	4272	1060	24,8
Корь . . . . .	6348	826	13,0
Коклюшъ . . . . .	5541	387	6,98
Кровавый поносъ . . . . .	1279	62	4,0
Острый катарръ желудка . . . . .	10625	764	6,2
Итого . . . . .	38772	5208	13,43

Чума въ 1898 отчетномъ году въ Петроковской губерніи не появлялась. Въ губерніи существовали 12 слѣдующихъ инфекціонныхъ болѣзней: 1) сибирская язва, 2) саль, 3) повальное воспаленіе легкихъ крупнаго рогатаго скота, 4) ящуръ, 5) инфлюэнца, 6) мытъ, 7) чесотка, 8) бѣшенство, 9) повальное воспаленіе легкихъ лошадей, 10) коровья оспа, 11) эмфизематозный карбункулъ и 12) повальный пневмоэнтритъ свиней. Болѣзни эти обнаружены въ 83 мѣстностяхъ, восьми уѣздовъ, Петроковской губерніи. Изъ 11097 головъ скота въ зараженныхъ мѣстностяхъ заболѣло инфекціонными болѣзнями 852 головы, изъ нихъ пало 97 головъ, убито 106 гол., а выздоровѣло 601 гол. Такимъ образомъ изъ всего наличнаго скота заболѣло 7,66%, пало 0,87%; изъ заболѣвшихъ животныхъ пало 11,38% и выздоровѣло 70,53%. Сравнивая % заболѣванія домашнихъ животныхъ съ наличнымъ количествомъ скота въ губерніи, видно, что эпизоотіи эти имѣли спорадическій характеръ.

Случаи заболѣванія по уѣздамъ и мѣсяцамъ распредѣлялись слѣдующимъ образомъ:

I. *Сибирская язва* была констатирована: въ 2 пунктахъ Брезинскаго уѣзда въ Мартѣ и Декабрѣ мѣсяцахъ, въ 2 пунктахъ Новородомскаго уѣзда въ Мартѣ и Іюнь мѣсяцахъ, въ 6 пунктахъ Ласкаго уѣзда, въ Мартѣ, Апрѣлѣ, Іюнь, Іюль и Октябрѣ мѣсяцахъ, въ 3 пунктахъ

Ченстоховскаго уѣзда въ Мартѣ, Апрѣлѣ и Юлѣ мѣсяцахъ, въ 1 пунктѣ Лодзинскаго уѣзда въ Маѣ мѣсяцѣ, въ 3 пунктахъ Равскаго уѣзда въ Юлѣ мѣсяцѣ и въ 1 мѣстности Петроковскаго уѣзда въ Сентябрѣ мѣсяцѣ. Всего сибирская язва обнаружена въ 18 пунктахъ 7 уѣздовъ, въ коихъ изъ 3590 головъ скота заболѣло 54 гол., т. е. 1,5%, пало 47 головъ, т. е. 1,3% и убито 1 гол., т. е. 0,02% изъ наличнаго числа скота, а изъ числа заболѣвшихъ пало 87,03% и убито 1,85%.

II. *Сибирская язва* была обнаружена: въ 3 мѣстностяхъ Равскаго уѣзда, въ Январѣ, Февралѣ и Ноябрь мѣсяцахъ, въ 5 пунктахъ Брезинскаго уѣзда, въ Январѣ, Апрѣлѣ, Маѣ, Юлѣ, Сентябрѣ и Ноябрь мѣсяцахъ, въ 3 пунктахъ Лодзинскаго уѣзда, въ Мартѣ, Апрѣлѣ, Августѣ, Сентябрѣ и Октябрь мѣсяцахъ, въ 7 пунктахъ Новорадомскаго уѣзда, въ Маѣ, Июнь, Юлѣ и Ноябрь мѣсяцахъ, въ 3 пунктахъ Бендинскаго уѣзда, въ Маѣ и Ноябрь мѣсяцахъ и въ 2 пунктахъ Ласкаго уѣзда въ Маѣ и Октябрь мѣсяцахъ. Всего сибирская язва обнаружена въ 23 пунктахъ 6 уѣздовъ, въ коихъ изъ наличнаго количества лошадей 2378 гол., заболѣло и убито 41 лошадь и одна лошадь убита по подозрѣнью, что составляетъ 1,3% убитыхъ изъ наличнаго количества лошадей въ неблагополучныхъ пунктахъ.

III. *Повальное воспаление легкихъ* было констатировано: въ 2 пунктахъ Равскаго уѣзда, въ Ноябрь мѣсяцѣ, въ 4 пунктахъ Петроковскаго уѣзда, Февралѣ, Юлѣ и Октябрь мѣсяцахъ и въ 1 мѣстности Брезинскаго уѣзда, въ Ноябрь мѣсяцѣ. Всего повальное воспаление легкихъ было обнаружено: въ 7 пунктахъ 3 уѣздовъ, въ коихъ изъ 501 гол. наличнаго количества скота заболѣло 71 гол., т. е. 14,17%, пало 24 гол., т. е. 4,79% и убито 4 гол., т. е. 0,79%; а изъ числа заболѣвшихъ пало 33,8%, а убито 5,63%.

IV. *Ящуръ* былъ обнаруженъ въ 1 пунктѣ Бендинскаго уѣзда въ Январѣ и Ноябрь мѣсяцахъ, въ 1 пунктѣ Лодзинскаго уѣзда, въ Июнь и Ноябрь мѣсяцахъ, въ 4 пунктахъ Равскаго уѣзда, въ Октябрь и Ноябрь мѣсяцахъ и въ 2 мѣстностяхъ Новорадомскаго уѣзда въ Декабрь мѣсяцѣ. Всего ящуръ былъ обнаруженъ въ 8 пунктахъ 4 уѣздовъ, въ коихъ изъ 2855 головъ наличнаго количества скота заболѣло 414 гол. и убито 51 голова, т. е. заболѣло изъ наличнаго количества скота въ неблагополучныхъ пунктахъ 14,5%, а убито 1,78%. Если же исключить 50 случаевъ заболѣвшей ящуромъ свиней, обнаруженныхъ въ Бендинскомъ уѣздѣ на названныхъ животныхъ, доставляемыхъ въ сел. Сосновицы по Ивангородо-Домбровской желѣзной дорогѣ, для экспорта за границу и въ гор. Лодзь, доставляемыхъ изъ гор. Варшавы для продовольствія мѣстныхъ жителей, то ходъ ящурной эпизоотии въ губернии представляется слѣдующимъ образомъ: въ 7-ми пунктахъ 3 уѣздовъ изъ 1342 головъ наличнаго количества скота заболѣло 364 гол., что составляетъ 27,12% и убито 1 гол., т. е. 0,27%. Смертныхъ случаевъ не было.

V. *Инфлюэнца* была зарегистрирована: въ 2 пунктахъ Брезинскаго уѣзда, въ Мартѣ мѣсяцѣ, въ 1 пунктѣ Ласкаго уѣзда въ Октябрь мѣсяцѣ и въ 2 мѣстностяхъ Петроковскаго уѣзда въ Мартѣ мѣсяцѣ. Всего инфлюэнца была обнаружена въ 5 пунктахъ, 3 уѣздовъ, въ которыхъ изъ 261 гол. наличнаго количества скота заболѣло 36 гол., т. е. 13,79%, а пало 14 гол., т. е. 5,36%, изъ заболѣвшихъ-же пало 38,88%.

VI. *Мытъ* появлялся: въ 2 пунктахъ Новорадомскаго уѣзда въ Мартѣ и Маѣ мѣсяцахъ и въ 2 пунктахъ Петроковскаго уѣзда, въ Июнь мѣсяцѣ. Всего мытъ былъ обнаруженъ въ 4 пунктахъ 2-хъ уѣздовъ, въ которыхъ изъ 79 гол. наличнаго количества скота заболѣло 11 головъ, т. е. 13,92% и пало 1 гол., т. е. 1,26%, а изъ числа заболѣвшихъ пало 9,09%.

VII. *Чесотка* была обнаружена: въ 1 пунктѣ Брезинскаго уѣзда, въ Мартѣ мѣсяцѣ, въ 2 пунктахъ, Ченстоховскаго уѣзда, въ Мартѣ и Июнь мѣсяцахъ, въ 1 пунктѣ Новорадомскаго уѣзда, въ Июнь мѣсяцѣ и въ 3-хъ пунктахъ Равскаго уѣзда, въ Июнь мѣсяцѣ. Всего чесотка появилась въ 7 пунктахъ 4 уѣздовъ, гдѣ изъ 1465 головъ наличнаго количества скота заболѣло 173 головы, т. е. 11,8% и убито 1 голова, т. е. 0,06%; изъ числа заболѣвшихъ убито 0,57%.

VIII. *Бешенство* появилось въ 1 пунктѣ Ченстоховскаго уѣзда, въ Маѣ мѣсяцѣ и въ 5 пунктахъ Петроковскаго уѣзда, въ Февралѣ, Апрѣлѣ, Юлѣ и Декабрѣ мѣсяцахъ. Всего бешенствъ было обнаружено въ 6 пунктахъ 2 уѣздовъ, причемъ изъ 100 головъ наличнаго количества скота заболѣло и убито 6 головъ, т. е. 6%.

IX. *Повальное воспаление легкихъ* лошадей было замѣчено въ 1 пунктѣ Брезинскаго уѣзда, въ Февралѣ мѣсяцѣ, гдѣ изъ 40 гол. наличнаго количества скота заболѣло 34 г. т. е. 85%, а пало 5 головъ, т. е. 12,5%; изъ числа же заболѣвшихъ пало 14,7%.

X. *Корова оспа* зарегистрирована: въ 1 пунктѣ Ласкаго уѣзда, въ Декабрѣ мѣсяцѣ, въ которомъ изъ 132 гол. наличнаго количества скота заболѣло 1 голова, т. е. 0,75%.

XI. *Эмфизематозный карбункулъ* былъ обнаруженъ: въ 1 пунктѣ Ласкаго уѣзда, въ Сентябрѣ мѣсяцѣ, гдѣ изъ 74 г. наличнаго количества скота заболѣло и пало 1 голова т. е. 35%.

XII. *Повальный пневмоэтеритъ* свиней былъ констатированъ въ 1 пунктѣ Новорадомскаго уѣзда, въ Ноябрьрѣ мѣсяцѣ, въ которомъ изъ 590 гол. наличнаго количества свиней заболѣло 6 гол., т. е. 1,01%, а пало 5 гол., т. е. 0,84%; изъ числа же заболѣвшихъ пало 83,33%.

### в) Насильственныя и случайныя смерти.

Изъ приложенной вѣдомости № 7 видно, что число жертвъ преступнаго насилія и несчастныхъ случайностей въ губерніи въ отчетномъ году было мужчинъ 476, женщинъ 206, а всего обоего пола 682, при подробномъ разсмотрѣніи данныхъ, помѣщенныхъ въ упомянутой вѣдомости, замѣчается по отдѣльнымъ группамъ:

#### Увеличеніе:

дѣтубійствъ на	.	.	.	18
самоубійствъ на	.	.	.	18
скоропостижно умершихъ на	.	.	.	67
смертубійствъ на	.	.	.	2
случайной смерти на	.	.	.	11

#### Уменьшеніе:

найденныхъ мертвыхъ тѣлъ на	.	.	.	41
-----------------------------	---	---	---	----

Изъ числа всѣхъ умершихъ въ теченіе отчетнаго года насильственнымъ и случайнымъ образомъ, на долю городовъ приходится 127 мужчинъ и 52 женщины или 26,17% общаго числа жертвъ, а на уѣзды 349 мужчинъ и 154 женщины—или 72,28%.

### г) Больницы.

Въ отчетномъ году въ вѣдѣніи Губернскаго и Уѣздныхъ Совѣтовъ Общественнаго призрѣнія Петроковской губерніи состояли слѣдующія больницы: 1) Св. Троицы въ гор. Петроковѣ; 2) еврейская въ томъ же городѣ; 3) Св. Александра въ гор. Лодзи; 4) Израила и Леоны супруговъ Познанскихъ въ гор. Лодзи; 5) Пресвятой Дѣвы Маріи въ гор. Ченстоховѣ; 6) Александровская въ гор. Бендлинѣ; 7) Св. Духа въ гор. Равѣ; 8) Уѣздная въ гор. Брезинахъ; 9) Св. Александра въ гор. Новорадомскѣ; 10) уѣздная въ гор. Ласкѣ и 11) Св. Станислава въ гор. Томашовѣ.

Состояніе и дѣятельность сихъ заведеній были слѣдующія:

*Больница Св. Троицы въ гор. Петроковъ* существуетъ съ 1763 года. По смѣтѣ отчетнаго года положено было содержать въ ней 35 кровати для больныхъ обоого пола, одержимыхъ всякими болѣзнями, кромѣ умопомѣшательства. Въ отчетномъ году находилось въ этой больницѣ на излеченіи 637 человекъ, изъ коихъ выздоровѣло 482, оставило заведеніе по разнымъ причинамъ 35, умерло 64 и затѣмъ къ 1 Января 1899 г. осталось на излеченіи 56. Больные въ сложности провели въ больницѣ 16.689 сутокъ, или въ одиѣ сутки было среднимъ числомъ 45,7 больныхъ, болѣе сравнительно съ прошлымъ годомъ на 5,7. Средняя цифра смертности—одинъ умершій на 9,9 больныхъ. Среднее время пребыванія одного больного въ заведеніи—26,0 сутокъ. Расходъ на содержаніе одного больного въ заведеніи составлялъ среднимъ числомъ 50,3 коп. въ сутки, менѣе по сравненію съ предшествовавшимъ годомъ на 3 коп. Поступившіе въ отчетномъ году доходы составляли сумму 15841 р. 27 к. Расходовъ произведено 10422 р. 11 коп., осталось къ 1 Января 1899 г. наличными 2969 р. 16 к., процентными бумагами 2450 р. Недоимокъ было 11189 р. 43 коп. Сумма къ 1 Января 1899 г. не выполненныхъ расходовъ была 984 р. 80 коп. Капиталъ заведенія, хранящійся въ Варшавской Конторѣ Государственнаго Банка и ипотечно обезпеченный, вмѣстѣ съ остаткомъ отъ расходовъ, хранящимся въ кассѣ Совѣта, составлялъ сумму 23914 руб. 75 коп.

*Больница еврейская въ гор. Петроковъ* существуетъ съ 1844 г. По смѣтѣ отчетнаго года положено было содержать въ ней 7 кроватей для больныхъ обоого пола, одержимыхъ всякими болѣзнями, кромѣ умопомѣшательства. Въ отчетномъ году находилось въ этой больницѣ на излеченіи 111 человекъ, изъ коихъ выздоровѣло 95, оставило заведеніе по разнымъ причинамъ 7, умерло 5 и затѣмъ къ 1 Января 1899 г. осталось на излеченіи 4; больные въ сложности провели въ больницахъ 2,351 сутокъ, или въ одиѣ сутки было среднимъ числомъ 6,4 больныхъ, менѣе сравнительно съ прошлымъ годомъ на 1,0. Средняя цифра смертности—одинъ умершій на 22,2 больныхъ. Среднее время пребыванія одного больного въ заведеніи—21,1 сутокъ. Расходъ на содержаніе одного больного въ заведеніи составлялъ среднимъ числомъ 83 коп. въ сутки. Болѣе по сравненію съ предшествовавшимъ годомъ на 17,7 коп. Поступившіе въ отчетномъ году доходы составляли сумму 3784 р. 19  $\frac{1}{2}$  к. Расходовъ произведено 1961 руб. 27 коп., осталось къ 1 Января 1899 г. наличными 1822 руб. 92  $\frac{1}{2}$  коп. Недоимокъ было 2620 руб. 55 коп. Сумма къ 1 Января 1899 г. не выполненныхъ расходовъ была 238 р. 30 к. Капиталъ заведенія, хранящійся въ Варшавской Конторѣ Государственнаго Банка, вмѣстѣ съ остаткомъ отъ расходовъ, хранящимся въ кассѣ Совѣта, составлялъ сумму 2622 р. 92  $\frac{1}{2}$  коп.

*Больница Св. Александра съ гор. Лодзи* существуетъ съ 1845 г. По смѣтѣ отчетнаго года положено было содержать въ ней 88 кроватей для больныхъ обоого пола, одержимыхъ всякими болѣзнями, кромѣ умопомѣшательства. Въ отчетномъ году находилось въ этой больницѣ на излеченіи 993 человекъ, изъ коихъ выздоровѣло 804, оставило заведеніе по разнымъ причинамъ 2, умерло 104 и затѣмъ къ 1 Января 1899 г. осталось на излеченіи 83. Больные въ сложности провели въ больницѣ 26114 сутокъ, или въ одиѣ сутки было среднимъ числомъ 71,5 больныхъ, менѣе сравнительно съ прошлымъ годомъ на 3,5. Средняя цифра смертности—одинъ умершій на 9,5 больныхъ. Среднее время пребыванія одного больного въ заведеніи—26,3 сутокъ. Расходъ на содержаніе одного больного въ заведеніи составлялъ среднимъ числомъ 62,2 коп. въ сутки. Болѣе по сравненію съ предшествовавшимъ годомъ на 3,6 коп. Поступившіе въ отчетномъ году доходы составляли сумму 23934 р. 16 к. Расходовъ произведено 16799 руб. 34 коп., осталось къ 1 Января 1899 г. наличными 1640 р. 93 к. Недоимокъ было 30476 руб. 91  $\frac{1}{2}$  к. Сумма къ 1 Января 1899 г. не выполненныхъ расходовъ 1983 р. 16 коп. Капиталъ заведенія, хранящійся въ процентныхъ бу-

магахъ въ Государственномъ Банкѣ, вмѣстѣ съ остаткомъ отъ расходовъ, хранящимся въ кассѣ Совѣта, составлялъ 7134 руб. 82 коп.

*Больница еврейская Израила и Леоны супруговъ Познанскихъ въ г. Лодзи* существуетъ съ 1890 г. По смѣтѣ отчетнаго года положено было содержать въ ней 62 кровати для больныхъ обоого пола, одержимыхъ всякими болѣзнями, кромѣ умопомѣшательства. Въ отчетномъ году находилось въ этой больницѣ на излеченіи 1412 человекъ, изъ коихъ выздоровѣло 1241, оставило заведеніе по разнымъ причинамъ—, умерло 90 и затѣмъ къ 1 Января 1899 г. осталось на излеченіи 81. Больные въ сложности провели въ больницѣ 26723 сутокъ, или въ однѣ сутки было среднимъ числомъ 73,2 больныхъ, болѣе сравнительно съ прошлымъ годомъ на 0,9. Средняя цифра смертности—одинъ умершій на 15,7 больныхъ. Среднее время пребыванія одного больного въ заведеніи—18,9 сутокъ. Расходъ на содержаніе одного больного въ заведеніи составлялъ среднимъ числомъ 1р. 15,9 к. въ сутки. Болѣе по сравненію съ предшествовавшимъ годомъ на 21,2 коп. Поступившіе въ отчетномъ году доходы составляли сумму 31100 р. 76 коп. Расходовъ произведено 31100 р. 76 к., осталось къ 1 Января 1899 г. наличными 6381 руб. 12 коп., процентными бумагами 26600 руб. и въ ипотечномъ обезпеченіи 39817 р., слѣдовательно капиталъ заведенія составлялъ къ 1 Января 1899 г. сумму 72798 р. 12 к. Недоимокъ было 19125 руб. 40 коп., невыполненныхъ расходовъ не имѣется.

*Больница Пресвятой Дѣвы Маріи въ г.ор. Ченстоховѣ* существуетъ съ 1835 г. По смѣтѣ отчетнаго года положено было содержать въ ней 39 кроватей для больныхъ обоого пола, одержимыхъ всякими болѣзнями, кромѣ умопомѣшательства. Въ отчетномъ году находилось въ этой больницѣ на излеченіи 567 человекъ, изъ нихъ выздоровѣло 446, оставило заведеніе по разнымъ причинамъ—, умерло 62 и затѣмъ къ 1 Января 1899 г. осталось на излеченіи 59. Больные въ сложности провели въ больницѣ 17854 сутокъ, или въ однѣ сутки было среднимъ числомъ 48,9 больныхъ, менѣе сравнительно съ прошлымъ годомъ на 3,9 больн. Средняя цифра смертности—одинъ умершій на 9,1 больныхъ. Среднее время пребыванія одного больного въ заведеніи—31,4 сутокъ. Расходъ на содержаніе одного больного въ заведеніи составлялъ среднимъ числомъ 53,4 к. въ сутки, менѣе по сравненію съ предшествовавшимъ годомъ на 2,8 к. Поступившіе въ отчетномъ году доходы составляли сумму 14432 р. 22 коп. Расходовъ произведено 10548 руб. 93 коп., осталось къ 1 Января 1899 г. наличными 908 руб. 8 коп. Недоимокъ было 7839 руб. 84 коп. Сумма къ 1 Января 1899 г. не выполненныхъ расходовъ 1610 р. 91 коп. Капиталъ заведенія, какъ ипотечно обезпеченный, такъ и хранящійся въ процентныхъ бумагахъ въ Государственномъ Банкѣ, вмѣстѣ съ остаткомъ отъ расходовъ, хранящимся въ кассѣ Совѣта, составлялъ 15604 р. 73 коп.

*Больница Александровская въ г.ор. Бендинѣ* существуетъ съ 1878 года. По смѣтѣ отчетнаго года положено было содержать въ ней 44 кроватей для больныхъ обоого пола, одержимыхъ всякими болѣзнями, кромѣ умопомѣшательства. Въ отчетномъ году находилось въ этой больницѣ на излеченіи 840 человекъ, изъ коихъ выздоровѣло 675, оставило заведеніе по разнымъ причинамъ—, умерло 96 и затѣмъ къ 1 Января 1899 г. осталось на излеченіи 69. Больные въ сложности провели въ больницѣ 19,858 сутокъ, или въ однѣ сутки было среднимъ числомъ 54,4 больныхъ, болѣе сравнительно съ прошлымъ годомъ на 5,2 б. Средняя цифра смертности—одинъ умершій на 8,7 больныхъ. Среднее время пребыванія одного больного въ заведеніи—23,6 сутокъ. Расходъ на содержаніе одного больного въ заведеніи составлялъ среднимъ числомъ 67,1 коп. въ сутки. Болѣе по сравненію съ предшествовавшимъ годомъ на 4,1 коп. Поступившіе въ отчетномъ году доходы составляли сумму 22284 р. 58 коп. Расходовъ произведено 13408 р. 73 к., осталось къ 1 Января 1899 г. въ кассѣ Совѣта наличными 175 р. 85 к. Недоимокъ было 13452 р. 69 к. Сумма къ 1 Января 1899 г. не выполненныхъ расходовъ 1042 р. 80 к. Капиталъ заведенія, хранящійся въ Варшавской конторѣ Государственнаго Банка составлялъ 8700 руб.

*Больница Св. Духа въ гор. Равь* существуетъ съ 1834 г. По смѣтѣ отчетнаго года положено было содержать въ ней 31 кровать для больныхъ обоюго пола, одержимыхъ всякими болѣзнями, кромѣ умопомѣшательства. Въ отчетномъ году находилось въ этой больницѣ на излеченіи 638 человекъ, изъ коихъ выздоровѣло 512, оставило заведеніе по разнымъ причинамъ 14, умерло 64 и затѣмъ къ 1 Января 1899 г. осталось на излеченіи 48. Больные въ сложности провели въ больницѣ 16217 сутокъ, или въ однѣ сутки было среднимъ числомъ 44,4 больныхъ, менѣе сравнительно съ прошлымъ годомъ на 1,2 больн. Средняя цифра смертности—одинъ умершій на 9,9 больныхъ. Среднее время пребыванія одного больного въ заведеніи—25,4 сутокъ. Расходъ на содержаніе одного больного въ заведеніи составлялъ среднимъ числомъ 47,0 коп. въ сутки, менѣе по сравненію съ предшествовавшимъ годомъ на 4,9 коп. Поступившіе въ отчетномъ году доходы составляли сумму 10573 р. 11 коп. Расходовъ произведено 9359 р. 87 к., осталось къ 1 Января 1899 г. въ кассѣ Совѣта наличными 1213 р. 24 коп. Недоимокъ было 7980 р. 49 коп. Сумма къ 1 Января 1899 г. не выполненныхъ расходовъ равнялась 2060 руб. 23 коп. Капиталь заведенія, хранящійся въ Государственномъ Банкѣ, вмѣстѣ съ остаткомъ отъ расходовъ, хранящимся въ кассѣ Совѣта, составлялъ сумму 12663 руб. 24 коп.

*Больница узданя въ гор. Брезинахъ* существуетъ съ 1886 г. По смѣтѣ отчетнаго года положено было содержать въ ней 10 кроватей для больныхъ обоюго пола, одержимыхъ всякими болѣзнями, кромѣ умопомѣшательства. Въ отчетномъ году находилось въ этой больницѣ на излеченіи 80 человекъ, изъ коихъ выздоровѣло 67, оставило заведеніе по разнымъ причинамъ —, умерло 9 и затѣмъ къ 1 Января 1899 г. осталось на излеченіи 4. Больные въ сложности провели въ больницѣ 2350 сутокъ, или въ однѣ сутки было среднимъ числомъ 6,4 больныхъ, менѣе сравнительно съ прошлымъ годомъ на 0,6 больн. Средняя цифра смертности—одинъ умершій на 8,8 больныхъ. Среднее время пребыванія одного больного въ заведеніи—29,3 сутокъ. Расходъ на содержаніе одного больного въ заведеніи составлялъ среднимъ числомъ 1 руб. 6 коп. въ сутки. Менѣе по сравненію съ предшествовавшимъ годомъ на 80,7. Поступившіе въ отчетномъ году доходы составляли сумму 3449 р. 67 к. Расходовъ произведено 2597 р. 38 коп., осталось къ 1 Января 1899 г. наличными 852 руб. 29 коп. Недоимокъ было 378 руб. 18 коп. Сумма къ 1 Января 1899 г. не выполненныхъ расходовъ была 122 р. 50 коп. Капиталь заведенія, хранящійся въ Государственномъ Банкѣ, вмѣстѣ съ остаткомъ отъ расходовъ, хранящимся въ кассѣ Совѣта, составлялъ сумму 23052 руб. 29 к.

*Больница Св. Александра въ гор. Новорадомскъ* существуетъ съ 1837 г. По смѣтѣ отчетнаго года положено было содержать въ ней 38 кроватей для больныхъ обоюго пола, одержимыхъ всякими болѣзнями, кромѣ умопомѣшательства. Въ отчетномъ году находилось въ этой больницѣ на излеченіи 296 человекъ, изъ коихъ выздоровѣло 211, оставило заведеніе по разнымъ причинамъ 38, умерло 24 и затѣмъ къ 1 Января 1899 г. осталось на излеченіи 23. Больные въ сложности провели въ больницѣ 6695 сутокъ, или въ однѣ сутки было среднимъ числомъ 18,3 больныхъ, менѣе сравнительно съ прошлымъ годомъ на 1,8. Средняя цифра смертности—одинъ умершій на 12,3 больныхъ. Среднее время пребыванія одного больного въ заведеніи—22,6 сутокъ. Расходъ на содержаніе одного больного въ заведеніи составлялъ среднимъ числомъ 64,7 коп. въ сутки, болѣе по сравненію съ предшествовавшимъ годомъ на 6,8 коп. Поступившіе въ отчетномъ году доходы составили сумму 5857 р. 67½ к. Расходовъ произведено 4545 р. 32 коп., осталось къ 1 Января 1899 г. въ кассѣ Совѣта наличными 12 р. 35½. Недоимокъ было 3351 р. 30½ к. Сумма къ 1 Января 1899 г. не выполненныхъ расходовъ была 919 руб. 51 коп. Капиталь заведенія, какъ ипотечно обезпеченный, такъ и хранящійся въ Государственномъ Банкѣ и въ сберегательной кассѣ, вмѣстѣ съ остаткомъ, хранящимся въ кассѣ Совѣта, составлялъ сумму 8605 руб. 82½ коп.

*Больница уездная въ гор. Ласкъ* существуетъ съ 1889 г. По смѣтѣ отчетнаго года положено было содержать въ ней 15 кроватей для больныхъ обоюго пола, одержимыхъ всякими болѣзнями, кромѣ умопомѣшательства. Въ отчетномъ году находилось въ этой больницѣ на излеченіи 203 человекъ, изъ коихъ выздоровѣло 175, оставило заведеніе по разнымъ причинамъ—, умерло 13 и затѣмъ къ 1 Января 1899 г. осталось на излеченіи 15. Больные въ сложности провели въ больницѣ 5519 сутокъ, или въ однѣ сутки было среднимъ числомъ 15,1 больныхъ, менѣ сравнительно съ прошлымъ годомъ на 1,8. Средняя цифра смертности—одинъ умершій на 15,6 больныхъ. Среднее время пребыванія одного больного въ заведеніи—27,1 сутокъ. Расходъ на содержаніе одного больного въ заведеніи составлялъ среднимъ числомъ 56,4 коп. въ сутки. Болѣе по сравненію съ предшествовавшимъ годомъ на 3,6 коп. Поступившіе въ отчетномъ году доходы составляли сумму 4406 р. 56 к. Расходовъ произведено 3896 р. 23 коп., осталось къ 1 Января 1899 г. наличными 510 руб. 33 коп. Недоимокъ было 3884 руб. Сумма къ 1 Января 1899 г. не выполненныхъ расходовъ было 639 р. 16 коп. Капиталъ заведенія, хранящійся въ процентныхъ бумагахъ въ Государственномъ Банкѣ, вмѣстѣ съ остаткомъ отъ расходовъ, хранящимся въ кассѣ Совѣта, составлялъ 12980 руб. 33 коп.

*Больница Св. Станислава въ гор. Томашовѣ* существуетъ съ 1891 г. По смѣтѣ отчетнаго года положено было содержать въ ней 10 кроватей для больныхъ обоюго пола, одержимыхъ всякими болѣзнями, кромѣ умопомѣшательства. Въ отчетномъ году находилось въ этой больницѣ на излеченіи 495 человекъ, изъ коихъ выздоровѣло 414, оставило заведеніе по разнымъ причинамъ—, умерло 50 и затѣмъ къ 1 Января 1899 г. осталось на излеченіи 31. Больные въ сложности провели въ больницѣ 11244 сутокъ, или въ однѣ сутки было среднимъ числомъ 30,8 больныхъ, болѣе сравнительно съ прошлымъ годомъ на 1,5. Средняя цифра смертности—одинъ умершій на 9,9 больныхъ. Среднее время пребыванія одного больного въ заведеніи—22,7 сутокъ. Расходъ на содержаніе одного, больного въ заведеніи составлялъ среднимъ числомъ 58,1 коп. въ сутки. Менѣ по сравненію съ предшествовавшимъ годомъ на 0,2 коп. Поступившіе въ отчетномъ году доходы составляли сумму 8303 р. 32 $\frac{1}{2}$  коп. Расходовъ произведено 7979 р. 84 коп., осталось къ 1 Января 1899 г. наличными 323 р. 47 $\frac{1}{2}$  к. Недоимокъ было 5469 р. 95 к. Сумма къ 1 Января 1899 г. не выполненныхъ расходовъ была 1473 руб. 25 коп. Капиталъ заведенія, хранящійся въ процентныхъ бумагахъ въ Государственномъ Банкѣ, вмѣстѣ съ остаткомъ отъ расходовъ, хранящимся въ кассѣ Совѣта, составлялъ сумму 2323 р. 47 $\frac{1}{2}$  коп.

Въ отчетномъ году доходы больницъ составляли 145217 р. 90 $\frac{1}{2}$  к., менѣ противъ 1897 г. на 10365 руб. 83 коп. Расходовъ произведено на 112631 руб. 78 коп., менѣ противъ 1897 г. на 19130 руб. 22 к. Къ 1-му Января 1899 г. осталось въ кассахъ наличными и процентными бумагами 19259 р. 75 $\frac{1}{2}$  к. Недоимокъ было 108116 р. 48 к., болѣе противъ 1897 г. на 30120 руб. 20 $\frac{1}{2}$  коп. Невыполненныхъ расходовъ больницы имѣли 11074 р. 62 коп., менѣ противъ 1897 г. на 4848 р. 4 $\frac{1}{2}$  коп. Всѣ больницы имѣли капиталовъ, вмѣстѣ съ остатками отъ расходовъ, 199920 р. 64 $\frac{1}{2}$  коп., болѣе противъ 1897 г. на 15936 руб. 48 коп., которые хранятся въ Государственномъ Банкѣ, въ сберегательныхъ кассахъ, въ кассахъ Советовъ, или обезпечены ипотечно.

#### д) Дома призрѣнія старцевъ.

Въ отчетномъ году въ вѣдѣніи Петроковскаго Губернскаго и Уездныхъ Советовъ Общественнаго Призрѣнія Петроковской губерніи состояли дома призрѣнія старцевъ: 1) въ гор. Петроковѣ; 2) въ гор. Новорадомскѣ; 3) въ гор. Бендинѣ; 4) въ гор. Ласкъ; 5) въ гор. Пабяницахъ; 6) въ гор. Брезинахъ.

Состояніе сихъ заведеній было слѣдующее:

*Домъ призрѣній въ гор. Петроковѣ* существуетъ съ 1851 г. и помѣщается въ каменномъ зданіи. По смѣтѣ отчетнаго года положено было содержать въ немъ 16 призрѣваемыхъ. Содержалось 27. Осталось къ 1 Января 1899 года 3 мужчинъ, 15 женщинъ. Призрѣваемые провели въ сложности сутокъ 7101, или въ однѣ сутки было среднимъ числомъ 19,4 призрѣваемыхъ. Смертныхъ случаевъ было 9. Среднее время пребыванія одного призрѣваемаго въ заведеніи—263 сутокъ. Расходъ на содержаніе одного призрѣваемаго въ заведеніи составлялъ среднимъ числомъ 25,4 коп. въ сутки, болѣе на 7,1 к. по сравненію съ предшествовавшимъ годомъ. Поступившіе въ отчетномъ году доходы составляли сумму 5726 руб. 61½ коп. Расходоу произведено 3716 руб. 90 коп. Затѣмъ къ 1 Января 1899 г. осталось въ кассѣ наличными 659 р. 71½ к. и процентными бумагами 1350 р. Недоимокъ было 585 р. 69 коп. Невыполненныхъ расходоу къ 1 Января 1899 г. числилось 156 р. 14 коп. Капиталъ заведенія, хранящійся на постоянномъ вкладѣ въ Варшавской Конторѣ Государственнаго Банка, составлялъ сумму 13546 р. 34 к. Въ ипотечномъ обезпеченіи 250 руб., а всего, вмѣстѣ съ остаткомъ отъ расходоу, хранящимся въ кассѣ Совѣта 15806 руб. 5½ коп.

*Домъ призрѣній въ гор. Новорадомскѣ* существуетъ съ 1820 г. и помѣщается въ собственномъ каменномъ домѣ. По смѣтѣ отчетнаго года положено было содержать въ немъ 16 призрѣваемыхъ. Содержалось 15. Осталось къ 1 Января 1899 г. 2 мужчинъ, 12 женщинъ. Призрѣваемые провели въ сложности сутокъ 5410, или въ однѣ сутки было среднимъ числомъ 14,8 призрѣваемыхъ. Смертныхъ случаевъ было 1. Среднее время пребыванія одного призрѣваемаго въ заведеніи—360,6 сутокъ. Расходъ на содержаніе одного призрѣваемаго въ заведеніи составлялъ среднимъ числомъ 16,3 к. въ сутки, болѣе на 2,1 коп. по сравненію съ предшествовавшимъ годомъ. Поступившіе въ отчетномъ году доходы составляли сумму 2313 р. 74½ коп. Расходоу произведено 662 р. 98½ к. Затѣмъ къ 1-му Января 1899 г. оставалось въ кассѣ наличными 126 руб. 29 коп. Недоимокъ было 624 р. 55 к. Невыполненныхъ расходоу къ 1-му Января 1899 г. числилось 211 р. 92 к. Капиталъ заведенія, хранящійся на постоянномъ вкладѣ въ Варшавской Конторѣ Государственнаго Банка, составлялъ сумму 11148 р. 98 к. Въ ипотечномъ обезпеченіи 1050 руб. и сберегательной кассѣ 1523 руб. 77 коп.

*Домъ призрѣній въ гор. Бендицѣ* существуетъ съ 1836 г. и помѣщается въ наемномъ зданіи. По смѣтѣ отчетнаго года положено было содержать въ немъ 2 призрѣваемыхъ. Содержалось 9. Осталось къ 1-му Января 1899 года 2 мужчинъ, 6 женщинъ. Призрѣваемые провели въ сложности сутокъ 3039, или въ однѣ сутки было среднимъ числомъ 8,3 призрѣваемыхъ. Смертныхъ случаевъ не было. Среднее время пребыванія одного призрѣваемаго въ заведеніи—337,6 сутокъ. Расходъ на содержаніе одного призрѣваемаго въ заведеніи составлялъ среднимъ числомъ 17,0 коп. въ сутки, болѣе на 8,6 к. по сравненію съ предшествовавшимъ годомъ. Поступившіе въ отчетномъ году доходы составляли сумму 805 р. 6 коп. Расходоу произведено 516 р. 1 к. Затѣмъ къ 1-му Января 1899 г. оставалось въ кассѣ наличными 289 р. 5 коп. Недоимокъ не было. Невыполненныхъ расходоу къ 1 Января 1899 г. числилось 6 р. 17 к. Капиталъ заведенія, хранящійся на постоянномъ вкладѣ въ Варшавской Конторѣ Государственнаго Банка, составлялъ сумму 13700 руб. Въ сберегательной кассѣ 241 руб. 59 коп.

*Домъ призрѣній въ гор. Ласкѣ* существуетъ съ незапамятныхъ временъ и помѣщается въ собственномъ деревянномъ зданіи. По смѣтѣ отчетнаго года положено было содержать въ немъ 5 призрѣваемыхъ. Содержалось 5. Осталось къ 1-му Января 1898 года 1 мужчина, 4 женщины. Призрѣваемые провели въ сложности сутокъ 1825, или въ однѣ сутки было среднимъ числомъ 5,0 призрѣваемыхъ. Смертныхъ случаевъ не было.

Среднее время пребывания одного призрѣаемаго въ заведеніи—365 сутокъ. Расходъ на содержаніе одного призрѣаемаго въ заведеніи составлялъ среднимъ числомъ 4,5 коп. въ сутки, какъ и въ 1897 году. Поступившіе въ отчетномъ году доходы составляли сумму 201 р. 85 к. Расходовъ произведено 84 р. 37 к. Затѣмъ къ 1-му Января 1899 г. осталось въ кассѣ наличными 117 р. 48 к. Недоимокъ не было. Невыполненныхъ расходовъ къ 1-му Января 1899 г. не числилось. Капиталъ заведенія, хранящійся на постоянномъ вкладѣ въ Варшавской Конторѣ Государственнаго Банка, составлялъ сумму 563 р. 92 к. Въ ипотечномъ обезпеченіи не имѣется.

*Домъ призрѣнія въ гор. Брезинахъ* существуетъ съ 1851 г. и помѣщается въ собственномъ деревянномъ домѣ. По смѣтѣ отчетнаго года положено было содержать въ немъ 16 призрѣаемыхъ. Содержалось 22. Осталось къ 1-му Января 1899 г. 20 человекъ. Призрѣаемые провели въ сложности сутокъ 7300, или въ однѣ сутки было среднимъ числомъ 20,0 призрѣаемыхъ. Смертныхъ случаевъ было 2. Среднее время пребыванія одного призрѣаемаго въ заведеніи—365 сутокъ. Расходъ на содержаніе одного призрѣаемаго въ заведеніи составлялъ среднимъ числомъ 2,0 коп. въ сутки, менѣе на 0,6 коп. по сравненію съ предшествовавшимъ годомъ. Поступившіе въ отчетномъ году доходы составили сумму 272 р. 64½ к. Расходовъ произведено 144 р. 87 к. Затѣмъ къ 1-му Января 1899 года оставалось въ кассѣ наличными 127 р. 77½ коп. Недоимокъ не было. Невыполненныхъ расходовъ къ 1-му Января 1899 г. не числилось. Капиталъ заведенія, хранящійся на постоянномъ вкладѣ въ Варшавской Конторѣ Государственнаго Банка, составлялъ сумму 600 р. Въ ипотечномъ обезпеченіи не имѣется.

*Домъ призрѣнія въ гор. Пабяницахъ* существуетъ съ незапамятныхъ временъ и помѣщается въ собственномъ одноэтажномъ каменномъ зданіи. По смѣтѣ отчетнаго года положено было содержать въ немъ 8 призрѣаемыхъ. Содержалось 10. Осталось къ 1-му Января 1899 г. 8 мужчинъ, 3 женщины. Призрѣаемые провели въ сложности сутокъ 2920, или въ однѣ сутки было среднимъ числомъ 8,0 призрѣаемыхъ. Смертный случай былъ 1. Среднее время пребывания одного призрѣаемаго въ заведеніи—292 сутокъ. Расходъ на содержаніе одного призрѣаемаго въ заведеніи составлялъ среднимъ числомъ 22,2 коп. въ сутки, болѣе на 19,0 к. по сравненію съ предшествовавшимъ годомъ. Поступившіе въ отчетномъ году доходы составляли сумму 742 р. 34 к. Расходовъ произведено 648 р. 63 к. Затѣмъ къ 1-му Января 1899 г. оставалось въ кассѣ наличными 93 р. 71 коп. Недоимокъ не было. Невыполненныхъ расходовъ къ 1-му Января 1899 года числилось 2 руб. 25 коп. Капиталъ заведенія, хранящійся на постоянномъ вкладѣ въ Варшавской Конторѣ Государственнаго Банка, не имѣется. Въ ипотечномъ обезпеченіи не имѣется.

Въ отчетномъ году доходы домовъ призрѣнія составляли 10062 руб. 25½ коп., болѣе въ сравненіи съ 1897 г. на 1311 руб. 86½ коп. Расходовъ произведено 5773 р. 76½ к., болѣе чѣмъ въ 1897 г. на 1920 р. 45 к. Къ 1-му Января 1899 г. осталось въ кассахъ наличными и процентными бумагами 2764 руб. 72 коп. Недоимокъ было 1210 р. 24 к., невыполненныхъ расходовъ 376 р. 48 коп. Постояннаго капитала, хранящагося въ Варшавской Конторѣ Государственнаго Банка и въ сберегательныхъ кассахъ, а также обезпеченнаго по ипотечкамъ, всѣ дома призрѣнія имѣли къ 1 Января 1899 года 42714 руб. 31½ коп., а вмѣстѣ съ показаннымъ выше остаткомъ отъ расходовъ—45479 руб. 3½ коп.

#### е) Дѣтскіе приюты.

Дѣтскихъ приютовъ въ Петроковской губерніи, состоящихъ въ вѣдѣніи Совѣтовъ Общественнаго Призрѣнія, въ 1898 году было три, а именно: одинъ въ гор. Петроковѣ и два въ городѣ Ченстоховѣ.

*Дѣтскій пріютъ въ гор. Петроковѣ* существуетъ съ 1862 г. и помѣщается въ каменномъ домѣ. По смѣтѣ отчетнаго года положено было содержать въ немъ 40 дѣтей. Къ 1-му Января 1898 г. оставалось въ заведеніи 155 дѣтей. Въ теченіе отчетнаго года 53 возвращены матерямъ и принято 48 дѣтей. Затѣмъ къ 1 Января 1899 г. осталось въ пріютѣ на призрѣніи 150 дѣтей. Призрѣваемые провели въ сложности 19631 сутки, или въ однѣ сутки среднимъ числомъ призрѣвалось 53,8 дѣтей. Смертныхъ случаевъ въ отчетномъ году не было. Среднее время пребыванія одного призрѣваемаго въ заведеніи—96,7 сутокъ. Расходъ на содержаніе одного призрѣваемаго въ день составлялъ среднимъ числомъ 5,3 копѣйки, болѣе по сравненію съ предшествовавшимъ годомъ на 2,5 коп.

Поступившіе въ отчетномъ году доходы составляли 6121 р. 29½ коп. Расходъ произведено на сумму 2052 р. 30 к. Затѣмъ къ 1 Января 1899 г. оставалось въ кассѣ наличными деньгами 668 руб. 99½ к. и процентными бумагами 3400 р. Недоимокъ 200 р. 73 к. Невыполненныхъ расходовъ по пріюту къ 1 Января 1899 г. числилось 9 р. 50 к. Капиталъ заведенія, хранящійся въ Варшавской Конторѣ Государственнаго Банка на постоянномъ вкладѣ, составлялъ сумму 6432 р. 32 к., въ ипотечномъ обезпеченіи 450 руб., а всего вмѣстѣ съ остаткомъ отъ расходовъ, хранящимся въ кассѣ Совѣта, сумму 10951 р. 31½ к.

*Дѣтскій пріютъ въ гор. Ченстоховѣ № 1* существуетъ съ 1863 г. и помѣщается въ наемномъ домѣ. По смѣтѣ отчетнаго года положено было содержать въ немъ 13 дѣтей. Къ 1-му Января 1898 г. оставалось въ заведеніи 48 дѣтей. Въ теченіи отчетнаго года принято 15 дѣтей и 21 дитя возвращено матерямъ. Затѣмъ къ 1 Января 1899 г. осталось въ пріютѣ на призрѣніи 42 дѣтей. Призрѣваемые провели въ сложности 13104 сутокъ, или въ однѣ сутки среднимъ числомъ призрѣвалось 35,9 дѣтей. Смертныхъ случаевъ въ отчетномъ году не было. Среднее время пребыванія одного призрѣваемаго въ заведеніи—208 сутокъ. Расходъ на содержаніе одного призрѣваемаго въ день составлялъ среднимъ числомъ 1,4 к., менѣе по сравненію съ предшествовавшимъ годомъ на 12,5 коп.

Поступившіе въ отчетномъ году доходы составляли по обоимъ пріютамъ 2538 р. 18½ к. Расходъ произведено на сумму 468 р. 45 к. Затѣмъ къ 1 Января 1899 г. оставалось по обоимъ пріютамъ въ кассѣ наличными деньгами 37 р. 11½ к. и въ сберегательной кассѣ 1600 р. 85 к. Недоимокъ по обоимъ пріютамъ 52 р. 30 коп. Невыполненныхъ расходовъ по пріюту къ 1 Января 1899 г. числилось 23 р. 37 к. Капиталъ заведенія, хранящійся въ Варшавской Конторѣ Государственнаго Банка на постоянномъ вкладѣ, составлялъ 1743 р. 11 коп. по обоимъ пріютамъ.

*Дѣтскій пріютъ въ гор. Ченстоховѣ № 2-ой* существуетъ съ 1863 г. и помѣщается въ наемномъ домѣ. По смѣтѣ отчетнаго года положено было содержать въ немъ 10 дѣтей. Къ 1 Января 1898 г. оставалось въ заведеніи 48 дѣтей. Въ отчетномъ году 10 возвращено матерямъ и принято 12 дѣтей. Затѣмъ къ 1 Января 1899 г. осталось въ пріютѣ на призрѣніи 50 дѣтей. Призрѣваемые провели въ сложности 12794 сутки, или въ однѣ сутки среднимъ числомъ призрѣвалось 35,0 дѣтей. Смертныхъ случаевъ въ отчетномъ году не было. Среднее время пребыванія одного призрѣваемаго въ заведеніи—213,2 сутокъ. Расходъ на содержаніе одного призрѣваемаго въ день составлялъ среднимъ числомъ 2,1 коп., менѣе по сравненію съ предшествовавшимъ годомъ на 1,2 коп.

Поступившіе въ отчетномъ году доходы составляли по обоимъ пріютамъ 2538 р. 18½ к. Расходъ произведено на сумму 431 р. 77 к. Затѣмъ къ 1 Января 1899 г. оставалось по обоимъ пріютамъ въ кассѣ наличными деньгами 37 р. 11½ к. и въ сберегательной кассѣ 1600 р. 85 к. Недоимокъ по обоимъ пріютамъ 52 р. 30 коп. Невыполненныхъ расходовъ по пріюту къ 1 Января 1899 г. числилось 31 р. 7 к. Капиталъ заведенія, хранящійся въ Варшавской Конторѣ Государственнаго Банка на постоянномъ вкладѣ, составлялъ 1743 р. 11 к. по обоимъ пріютамъ.

По собраніи итоговъ, дѣятельность и состояніе суммъ трехъ дѣтскихъ пріютовъ въ 1898 г. представляются въ слѣдующемъ видѣ:

По смѣтамъ предположено было содержать въ нихъ 63 дѣтей. Къ 1 Января 1898 года состояло въ пріютахъ 251 дитя. Въ теченіи отчетнаго года вновь принято 75, возвращено родителямъ 84, затѣмъ къ 1-му Января 1899 г. осталось 326 дѣтей.

Всѣ они провели въ сложности 45529 сут., или въ однѣ сутки среднимъ числомъ призрѣвалось 41,6 дѣтей. Смертныхъ случаевъ въ пріютахъ не было. Среднее время пребыванія ребенка въ пріютѣ равнялось 172,6 сутокъ.

Расходъ на содержаніе одного ребенка въ день составлялъ среднимъ числомъ 4,1 коп., въ сравненіи съ предшествовавшимъ годомъ на 6,1 коп. менѣе.

Поступившіе въ отчетномъ году доходы составляли 8659 р. 48 к. Расходовъ произведено на сумму 2952 р. 52 к. Къ 1 Января 1899 года осталось въ кассахъ заведеній наличными и процентными бумагами 4106 р. 11 к. Недоимокъ было 253 р. 3 к. и невыполненныхъ расходовъ числилось 63 руб. 94 коп. Капиталъ заведеній, хранящійся въ Варшавской Конторѣ Государственнаго Банка составлялъ 8175 р. 43 коп., въ ипотечномъ обезпеченіи—450 руб. и въ сберегательной кассѣ 1600 р. 85 к., а всего, вмѣстѣ съ остаткомъ отъ расходовъ, хранящимся въ кассахъ Совѣтовъ 14332 руб. 39 коп.

### ж) Благотворительныя общества.

Въ отчетномъ году въ Петроковской губерніи дѣйствовали три частныхъ христіанскихъ благотворительныхъ общества, а именно: въ городахъ: Петроковѣ, Лодзи, и Пабяницахъ.

Цѣль всѣхъ этихъ обществъ—содѣйствовать уничтоженію уличнаго нищенства, подавать помощь лицамъ, стыдящимся просить милостыню и вообще оказывать пособіе нуждающимся въ общественной благотворительности жителямъ указанныхъ городовъ христіанскаго вѣроисповѣданія.

а) Петроновское христіанское благотворительное общество, дѣйствующее на основаніи устава Высочайше утвержденного 10 Мая 1885 года, завѣдуетъ пріютомъ для дѣвочекъ, подъ названіемъ „убѣжище семейства Адели“, который имѣетъ свои средства, пожертвованныя Карломъ Бурхардомъ и дѣтскимъ дневнымъ пріютомъ № 1, состоящимъ въ вѣдѣніи Губернскаго Совѣта Общественнаго Призрѣнія, на содержаніе котораго въ отчетномъ году отпустило 180 руб., а также содержитъ на свои средства домъ призрѣнія, дешевую кухню, швальню и дѣтскій дневный пріютъ № 2.

Денежные обороты его были слѣдующіе:

#### ПРИХОДЪ:

а) остатокъ отъ 1897 года по всѣмъ вообще средствамъ . . . . . 12128 р. 82<sup>1</sup>/<sub>2</sub>к.

#### I. Общія средства его:

б) % отъ капиталовъ . . . . . 1023 „ 89 „  
в) членскіе взносы . . . . . 657 „ — „  
г) съ лотерей аллегри, кружечнаго сбора, пожертвованій и др. . . . . 2691 „ 76 „

#### II. Средства по записямъ Бурхарда и Шпаковского:

а) на стипендіи для учениковъ . . . . . 132 „ 72 „  
б) на уплату за учениковъ и ученицъ въ гимназіяхъ и другихъ учебныхъ заведеніяхъ . . . . . 230 „ — „  
в) на швейныя машины . . . . . 71 „ 25 „  
г) на содержаніе убѣжища „семейства Адели“ . . . . . 1240 „ 61 „  
д) на вспомошествованіе молодежи, обучающейся ремесламъ . . . . . 582 „ 82 „

е) на безпроцентныя ссуды ремесленникамъ . . . . .	327	"	97	"
ж) на храненіе памятниковъ семейства Бургхар- довъ . . . . .	21	"	37	"

III. Средства дома трудолюбія:

% отъ капитала, заработки и другіе . . . . .	260	"	23 1/2	"
--	-----	---	--------	---

IV. Средства на ссуды для частныхъ учителей  
и учительницъ:

% отъ ссудъ . . . . .	2	"	71	"
-----------------------	---	---	----	---

V. Средства дешевой кухни:

за проданные обѣды и другіе . . . . .	86	"	34	"
---------------------------------------	----	---	----	---

VI. Средства швальни:

членскіе взносы и пожертвованія . . . . .	434	"	13	"
---	-----	---	----	---

VII. Средства на постройку дома общества:

добровольныя пожертвованія . . . . .	10565	р.	30	к.
Всего . . . . .	30456	"	93	"

РАСХОДЪ:

а) на стипендіи для учениковъ . . . . .	141	р.	26	к.
б) на уплату за учениковъ и ученицъ . . . . .	557	"	—	"
в) на швейныя машины . . . . .	70	"	—	"
г) на содержаніе убѣжища „семейства „Адели“ . . . . .	920	"	61	"
д) на обученіе ремесламъ . . . . .	266	"	22	"
е) на медикаменты и похороны бѣдныхъ . . . . .	132	"	47	"
ж) на пособія и воспитаніе дѣтей сиротъ . . . . .	2500	"	21	"
з) на панихиду по покойномъ Карлѣ Бургхардѣ . . . . .	15	"	—	"
и) на провозъ пожертвованнаго каменнаго угля . . . . .	98	"	30	"
і) на покупку каменнаго угля . . . . .	25	"	—	"
к) на устройство лотереи, базара и народнаго гулянья . . . . .	96	"	50	"
л) на кружки, одежду и обувь для сборщиковъ пожертвованій . . . . .	12	"	10	"
м) на храненіе процентныхъ бумагъ въ Банкѣ . . . . .	4	"	25	"
н) на жалованье письмоводителю . . . . .	120	"	—	"
о) на письменные матеріалы, книги и печатаніе го- доваго отчета . . . . .	89	"	59	"
п) на проценты сборщику членскихъ взносовъ . . . . .	17	"	60	"
р) на проценты продавцу издѣлій б. ткацкой мас- терской . . . . .	4	"	96	"
с) на наградныя служителямъ общества . . . . .	31	"	—	"
г) на доплату при покупкѣ процентныхъ бумагъ . . . . .	45	"	29	"
у) на разные мелкіе расходы . . . . .	34	"	91	"
ф) на дешевую кухню . . . . .	612	"	26	"
х) на дѣтскій пріютъ № 1 . . . . .	180	"	—	"
ц) на дѣтскій пріютъ № 2 . . . . .	591	"	95	"
ч) на очистку памятниковъ семейства Бургхар- довъ . . . . .	5	"	—	"
ш) на домъ трудолюбія . . . . .	460	"	99	"
щ) на швальню . . . . .	430	"	53 1/2	"
ъ) на постройку дома общества . . . . .	9119	"	56 1/2	"
Всего расхода . . . . .	16582	"	57	"

ОБОРОТЪ ССУДЪ:

а) безпроцентныя для ремесленниковъ и торговцевъ:

Къ 1 Января 1898 г. оставалось на векселяхъ заем- щиковъ . . . . .	2047	р.	50	к.
въ 1898 г. выдано 31 ссуда (24 мужч. и 7 женщинамъ) . . . . .	1673	"	—	"
Итого было на векселяхъ . . . . .	3720	"	50	"

Въ теченіи 1898 г. погашено сеудъ на сумму	1958 р. 25 к.
Затѣмъ къ 1 Января 1899 г. осталось на векселяхъ заемщиковъ	1762 „ 25 „

*б) для частныхъ учителей и учительницъ:*

Къ 1 Января 1898 г. оставалось на векселяхъ заемщиковъ	232 „ — „
въ 1898 году выдано двѣ ссуды	90 „ — „
<b>Итого было на векселяхъ заемщиковъ</b>	<b>322 „ — „</b>
Въ теченіи 1898 года погашено сеудъ на	233 „ — „
Затѣмъ къ 1 Января 1899 г. осталось на векселяхъ заемщиковъ	89 „ — „

*Капиталы, состоящіе въ заведываніи общества къ 1-му Января 1899 г.*

1) фондъ Бургхарда	60677 р. 30 к.
2) „ дома трудолюбія	1240 „ 16 „
3) „ убѣжища „семейства Адели“	5030 „ 6 „
4) „ ссуды частн. учителей и учительницъ	306 „ 83 „
5) „ благотворительнаго общества	7869 „ 56 „
6) „ на постройку дома общества	2423 „ 98 1/2 „
7) „ швальни общества	3 „ 59 1/2 „
<b>Всего</b>	<b>77551 „ 49 „</b>

**б) Лодзинское христіанское благотворительное общество, дѣйствующее на основаніи устава Высочайше утвержденнаго 12 Октября 1884 года, содержать на свои средства слѣдующія заведенія, а именно: домъ призрѣнія старцевъ, дешевую столовую, два дѣтскихъ пріюта, шесть дешевыхъ чайныхъ, ночлежный пріютъ, убѣжище для душевно больныхъ, родильный покой и лѣтнія дѣтскія колоніи.**

*Денежныя обороты его были слѣдующіе:*

**ПРИХОДЪ:**

а) остатокъ прошлаго года	139103 р. 3 1/2 к.
б) членскіе взносы	16480 „ 7 „

*Пожертвованія:*

в) на общія дѣли	4488 „ 86 „
г) на постройку дома призрѣнія	1650 „ — „
д) на „ I-го дѣтскаго пріюта	5859 „ 22 „
е) на содержаніе II-го дѣтскаго пріюта	198 „ 28 „
ж) на „ I „ „	2934 „ 75 „
з) на содержаніе дома призрѣнія	539 „ 4 „
и) на „ лѣтнихъ колоній	5542 „ 12 „
і) отъ театровъ, увеселеній, концертовъ, гульній кружекъ, билетовъ и пр.	48581 „ 1 „
к) проценты отъ капиталовъ	5825 „ 49 „
<b>Итого</b>	<b>231201 „ 87 1/2 „</b>

**РАСХОДЪ:**

а) еженедѣльные вспомошествованія	14474 р. 35 к.
б) единовременныя пособія	1078 „ 86 „
в) безилатные обѣды	310 „ — „
г) содержаніе дома призрѣнія	22280 „ 2 „
д) „ дешевой столовой	500 „ — „
е) „ II-го дѣтскаго пріюта	5130 „ 58 „
ж) „ I-го „ „	3048 „ 72 „

з)	"	I-ой чайной . . . . .	1179	"	86	"
и)	"	II " . . . . .	182	"	98	"
і)	"	III " . . . . .	407	"	20	"
к)	"	IV " . . . . .	437	"	4	"
л)	"	V " . . . . .	380	"	73	"
м)	"	VI " . . . . .	88	"	20	"
н)	"	лавки общества . . . . .	2371	"	53	"
о)	"	ночлежнаго пріюта . . . . .	640	"	86	"
п)	"	лѣтнихъ колоній . . . . .	2836	"	—	"
р)	"	постройка пяти домовыхъ чайныхъ . . . . .	7992	"	40	"
с)	"	постройка дома призрѣнія и убѣжища для душевно больныхъ . . . . .	4322	"	93	"
т)	"	постройка I дѣтскаго пріюта . . . . .	15210	"	91	"
у)	"	жалованье служащимъ . . . . .	2697	"	—	"
ф)	"	платежи кредитн. Общ. за недвижимость подъ № 712. . . . .	375	"	—	"
х)	"	прочіе мелкіе расходы: канцелярскіе, книги, печатаніе отчетовъ и т. п. . . . .	12290	"	55	"
			<b>Итого</b>	<b>98235</b>	<b>"</b>	<b>72</b>
			Затѣмъ остатокъ къ 1-му Января 1899 года . . . . .	132966	"	15 <sup>1</sup> / <sub>2</sub>

*Вѣдомость о движеніи суммъ по Лодзинскому I-му дѣтскому пріюту:*

**ПРИХОДЪ:**

остатокъ прошлаго года на постройку зданія . . . . .	9238	р.	88	к.
" " " на общія дѣли . . . . .	4078	"	30	"
Взносы членовъ покровительницъ . . . . .	1846	"	—	"
Пожертвованіе на постройку собственнаго зданія . . . . .	5859	"	22	"
За обѣды отъ дѣтей . . . . .	318	"	67	"
Доходы отъ спектаклей и друг. увеселеній . . . . .	753	"	40	"
Прочіе доходы . . . . .	16	"	68	"
Проценты отъ капиталовъ . . . . .	321	"	58	"
<b>Итого</b>	<b>22432</b>	<b>"</b>	<b>73</b>	<b>"</b>

**РАСХОДЪ:**

Жалованье надзирательницамъ и служащимъ . . . . .	1480	р.	57	к.
Продовольствіе дѣтей . . . . .	448	"	13	"
Отопленіе и освѣщеніе . . . . .	75	"	53	"
Леченіе дѣтей въ Цѣхординкѣ . . . . .	216	"	86	"
Прочіе расходы . . . . .	827	"	63	"
Расходы по постройкѣ зданія . . . . .	15210	"	91	"
<b>Итого</b>	<b>18259</b>	<b>"</b>	<b>63</b>	<b>"</b>

Затѣмъ остатокъ къ 1-му Января 1899 года . . . . . 4173 " 10 "

*Вѣдомость о движеніи суммъ по Комитету лѣтнихъ колоній:*

**ПРИХОДЪ:**

Остатокъ прошлаго года . . . . .	2074	р.	69	к.
Пожертвованія . . . . .	3455	"	40	"
За одежду отъ дѣтей . . . . .	377	"	90	"
Сборъ отъ концерта, устроеннаго 16 Ноября 1898 года. . . . .	1708	"	82	"
Проценты отъ капиталовъ . . . . .	105	"	22	"
<b>Итого</b>	<b>7722</b>	<b>"</b>	<b>3</b>	<b>"</b>

## РАСХОДЪ:

Общіе расходы . . . . .	104 р. 5 к.
Одежда и шляпы . . . . .	564 " 54 "
Содержаніе 210 мальчиковъ . . . . .	1773 " 92 "
" 211 дѣвочекъ . . . . .	1794 " 79 "
Итого . . . . .	<u>4237 " 30 "</u>

Затѣмъ остатокъ къ 1-му Января 1899 года . . . . . 3484 " 73 "

*Вѣдомость о движеніи суммъ по оказаніи помощи въ экстренныхъ случаяхъ:*

## ПРИХОДЪ:

Остатокъ прошлаго года . . . . .	9665 р. 2 к.
Проценты отъ капиталовъ . . . . .	233 " 69 "
За неимѣніемъ расходовъ остатокъ къ 1 Января 1899 г. . . . .	9898 " 71 "

*Вѣдомость о движеніи суммъ по родильному покою:*

## ПРИХОДЪ:

Остатокъ прошлаго года . . . . .	2189 р. 28 к.
Пожертвованія . . . . .	1824 " — "
Проценты отъ капиталовъ . . . . .	83 " 18 "
Итого . . . . .	<u>4096 " 46 "</u>

## РАСХОДЪ:

Жалованье врачу . . . . .	300 " — "
" акушеркѣ . . . . .	199 " 92 "
" прислугѣ . . . . .	60 " — "
Продовольствіе акушерки и прислуги . . . . .	265 " — "
Содержаніе больныхъ . . . . .	342 " 2 "
Хирургическіе инструменты . . . . .	184 " 85 "
Устройство телефона . . . . .	75 " — "
Прочіе расходы . . . . .	221 " 15 "
Итого . . . . .	<u>1647 " 94 "</u>

Затѣмъ остатокъ къ 1-му Января 1899 года . . . . . 2448 " 52 "

в) Пабѣницкое христіанское благотворительное общество, дѣйствующее на основаніи устава, утвержденнаго Г-мъ Министромъ Внутреннихъ Дѣлъ отъ 7 Февраля 1897 года, предположило въ отчетномъ году принять въ свое завѣдываніе въ хозяйственномъ отношеніи Пабѣницкій домъ призрѣнія старцевъ, состоящій въ вѣдѣніи Ласкаго Уѣзднаго Совѣта Общественнаго Призрѣнія и съ этою цѣлью произвело уже расходъ на покупку для этого дома мебели, одежды, постели, кухонной и прочей утвари и посуды.

*Оборотъ суммъ общества:*

## ПРИХОДЪ:

а) остатокъ прошлаго года . . . . .	463 р. 28 к.
б) членскіе взносы . . . . .	1110 " 80 "
в) пожертвованія . . . . .	2012 " 75 "
г) проценты отъ капиталовъ . . . . .	660 " — "
д) отъ спектаклей, вонцеровъ, кружечнаго сбора и друг. . . . .	902 " 69 "
Всего прихода . . . . .	<u>5149 р. 52 к.</u>

## РАСХОДЪ:

а) на вспомошествованія бѣдныхъ . . . . .	4056 р. 90 к.
б) „ содержаніе пріюта старцевъ . . . . .	587 „ 44 „
в) „ леченіе бѣдныхъ . . . . .	27 „ 96 „
г) „ канцелярскіе расходы, покупку членскихъ выѣсокъ, выписку журнала „Трудовая помощь“ и проч. . . . .	184 „ 97 „
д) „ издержки по похоронамъ бѣдныхъ . . . . .	55 „ — „
Всего расхода	4912 р. 27 к.
Затѣмъ къ 1 Января 1899 года осталось . . . . .	237 „ 25 „

*Капиталы Общества къ 1 Января 1899 года:*

а) неприкосновенный . . . . .	10000 р. — к.
б) запасный . . . . .	1000 „ — „
в) расходный . . . . .	237 „ 25 „
Итого . . . . .	11237 р. 25 к.

## Отдѣленіе русскаго благотворительнаго общества.

Всѣхъ членовъ отдѣла къ 1 Января 1898 г. было 182 человека, изъ нихъ три почетныхъ, три пожизненныхъ, а остальные дѣйствительные. Въ теченіе отчетнаго года прибыло 6 дѣйствительныхъ и убыло за то-же время, по разнымъ причинамъ, 10 членовъ. Такимъ образомъ къ 1 Января 1899 г. осталось 178 дѣйствительныхъ членовъ

Къ 1 Января 1898 г. въ кассѣ отдѣла состояло 52836 руб. 50 коп., изъ коихъ 51900 руб. 4% Государственной ренты и наличными деньгами 936 руб. 50 коп.

## ПРИХОДЪ:

1) Въ пособіе отдѣлу отъ Г. Варшавскаго Генера- ля-Губернатора . . . . .	100 р. — к.
2) % отъ капитала . . . . .	1858 „ 20 „
3) членскихъ взносов . . . . .	1167 „ — „
4) Поступило разныхъ пожертвованій въ пользу пріюта Св. Софіи . . . . .	163 „ 80 „
5) получено взаимнѣ визитовъ въ день Св. Пасхи въ 1898 году и Новаго 1899 г. . . . .	1963 „ 78 „
6) отъ Пышевскаго за воспитаніе въ Пріютѣ Св. Софіи двухъ дочерей . . . . .	360 „ — „
7) за воспитаніе Шапошникова и Червинскаго . . . . .	38 „ — „
8) поступило сбора съ театральныхъ билетовъ . . . . .	149 „ 41 „
9) отъ продажи 2-хъ свидѣтельствъ 4% ренты по 500 руб. номинальной цѣны . . . . .	10176 „ 67 „
10) приобретено % бумагъ нарицательной цѣны на 2721 „ — 1/2 „	6000 „ — „
11) выручено отъ устройства лотереи-аллегри . . . . .	2721 „ — 1/2 „
Итого	24697 р. 86 1/2 к.

## РАСХОДЪ:

1) на содержаніе пріюта Св. Софіи . . . . .	3730 „ 16 „
2) на единовременныя пособія . . . . .	370 „ 10 „
3) на ежемѣсячныя пособія . . . . .	869 „ 15 „
4) на нужды церковно-приходской школы . . . . .	500 р. — к.
5) выдано въ награду служащимъ . . . . .	115 „ — „
6) выдано б. псаломщику Всѣхъ Святыхъ Собора Хомиковскому, прослужившему въ этомъ храмѣ 55 лѣтъ, въ пособіе . . . . .	150 „ — „
9) канцелярскіе расходы (за переписку бумагъ) . . . . .	60 „ — „
10) за напечатаніе отчета (типографскіе расходы) . . . . .	42 „ 24 „

11) плата за недостаточныхъ учениковъ и ученицъ гимназій	860	"	—	"
12) за содержаніе бывшихъ воспитанниковъ пріюта Св. Софій: Петрова въ Домбровскомъ горномъ и Барковскаго въ Горы-Горецкомъ землемѣро-таксаторскомъ училищахъ	100	"	80	"
13) Страховая премія отъ строеній	24	"	98	"
14) въ пособіе нормальной столовой	1000	"	—	"
15) за устройство тротуаровъ передъ пріютскимъ домомъ	29	"	15	"
16) за храненіе % бумагъ въ Отдѣленіи Государственнаго Банка	6	"	60	"
17) уплачено за приобретенныя свидѣтельства 4% государственной ренты въ 6000 руб.	6114	"	94	"
18) выдано заимообразно попечительству Петровской Православной церкви	4000	"	—	"
19) выписаны въ расходъ проданные 2 билета 4% Государственной ренты номинальной цѣны	10000	"	—	"
Итого	28123	р.	12	к.

### з) Общество Краснаго Креста.

Лодзинскій Комитетъ Общества Краснаго Креста въ отчетномъ году состоялъ изъ 136 членовъ, въ числѣ которыхъ:

Почетныхъ	3
Аноновъ Иванъ Алексѣевичъ, Тайный Совѣтникъ.	
Миллеръ Константинъ Константиновичъ, Тайный Совѣтникъ, Петроковскій Губернаторъ.	
Худзинскій Алексѣй Самойловичъ, Тайный Совѣтникъ.	
Членъ благотворитель	1
Болтинъ Николай Львовичъ, Генераль-Маіоръ.	
Дѣйствительныхъ, со взносомъ отъ 5-ти до 10-ти рублей въ годъ	123
Членовъ соревнователей	9

Дѣлами Комитета завѣдывало Управление, состоящее изъ слѣдующихъ лицъ:

Предсѣдатель Съезда Мировыхъ Судей М. К. Москвинъ, Вице-Предсѣдатель и Казначей, фабрикантъ Л. Л. Мейеръ и члены: Командиръ 37 Пѣхотнаго Екатеринбургскаго полка, Полковникъ Р. Н. Флейшеръ, Президентъ города Лодзи В. І. Пеньковскій, фабриканты: Э. Э. Гербстъ, Ю. Ю. Гейнцель, Г. Л. Громанъ и М. І. Зильберштейнъ.

Къ 1-му Января 1898 года состояло на лицо всѣхъ суммъ . . . . . 23481 р. 81  $\frac{1}{2}$  к.

Въ томъ числѣ:

Запаснаго капитала на надобности военнаго времени	16424	"	64	"
Капитала для пособія увѣчнымъ воинскимъ чинамъ на мѣстахъ ихъ жительства	3352	"	70	"

Спеціальнихъ суммъ на амбулаторную бесплатную лечебницу для бѣдныхъ . . . . .	3023 „ 16 „
На устройство и содержаніе фабричной больницы Лодзинскаго Комитета Общества Краснаго Креста . . . . .	681 „ 31 1/2 „
Къ 1-му Января 1899 года состоитъ на лицо суммъ всего . . . . .	25633 р. 82 к.

Въ томъ числѣ:

Запаснаго капитала на надобности военнаго времени . . . . .	17063 „ 32 „
Капитала для пособія увѣчнымъ военскимъ чинамъ, на мѣстахъ ихъ жительства . . . . .	3025 „ 88 „
Спеціальнихъ суммъ, на амбулаторную бесплатную лечебницу для бѣдныхъ . . . . .	2000 „ — „

По уставу Россійскаго Общества Краснаго Креста, Комитетъ въ мирное время долженъ преслѣдовать три цѣли:

- а) принимать мѣры къ обезпеченію своихъ потребностей для военнаго времени;
- б) помогать увѣчнымъ военскимъ чинамъ на мѣстахъ ихъ жительства и
- в) оказывать помощь больнымъ, раненымъ и вообще лицамъ пострадавшимъ отъ народныхъ бѣдствій.

Дѣятельность Комитета по каждому изъ трехъ вышеписанныхъ родовъ выразилась въ слѣдующемъ:

Въ отчетномъ году въ запасный капиталъ на надобности военнаго времени отчислено, согласно уставу,  $\frac{2}{3}$  изъ 90% годоваго поступленія членскихъ взносовъ, пожертвованій, неимѣющихъ спеціальнаго назначенія и процентовъ 638 р. 68 к.

Такъ какъ отчисленныхъ на этотъ предметъ въ отчетномъ году, по уставу  $\frac{1}{3}$  изъ 90% годоваго поступленія вышеписанныхъ суммъ 319 руб. 34 коп. было недостаточно для помощи увѣчнымъ военскимъ чинамъ по городу Лодзи, то отчислено изъ запаснаго капитала 326 р. 82 к.

Изъ общей суммы 646 руб. 16 коп., выдано пенсіонеру Комитета имени Императора Александра II, раненному отставному рядовому Антону Грущинскому 60 рублей и увѣчнымъ военскимъ чинамъ и ихъ вдовамъ, живущимъ въ гор. Лодзи, 586 руб. 16 коп.

**а) Амбулаторная бесплатная лечебница для бѣдныхъ, помѣщенная съ 1897 г. въ зданіи фабричной больницы Лодзинскаго Комитета Общества Краснаго Креста.**

Лечебница для приходящихъ бѣдныхъ больныхъ открыта 22 Юня 1890 года, въ день рожденія Августѣйшей Покровительницы Россійскаго Общества Краснаго Креста Государыни Императрицы Маріи Ѳеодоровны.

Амбулаторія содержится на ежегодные взносы 69 лицъ и единовременныя пожертвованія.

Въ теченіе 1898 года на содержаніе амбулаторной лечебницы поступило:

1) Постоянныхъ взносовъ . . . . .	1036 р. — к.
2) Единовременныхъ пожертвованій:	
а) Отъ Концерта, устроеннаго Командиромъ Екатеринбургскаго пѣхотнаго полка . . . . .	3279 „ 88 „
б) Отъ концертовъ Комитета . . . . .	1216 „ 56 „
в) Отъ прочихъ лицъ . . . . .	563 „ 61 „

3) Кружечнаго сбора . . . . .	371 „ 98 „
4) Проценты на капитал . . . . .	127 „ 42 „
Итого . . . . .	6595 р. 45 к.

Причисляя же къ этой суммѣ остатокъ отъ 1897 года 3023 р. 16 к., имѣлось въ распоряженіи Комитета на амбулаторную лечебницу по 1-е Января 1899 года 9618 руб. 61 коп.

Изъ которыхъ въ 1898 году израсходовано 4073 р. 99 к.

На эти средства дана въ лечебницѣ бесплатная врачебная помощь 13804 бѣднымъ больнымъ.

1) По внутреннимъ болѣзнямъ . . . . .	4140	челов.
2) По дѣтскимъ „ . . . . .	3117	„
3) По глазнымъ „ . . . . .	2549	„
4) По женскимъ „ . . . . .	1086	„
5) По хирургическимъ „ . . . . .	1605	„
6) По кожнымъ и венер. „ . . . . .	769	„
7) По нервнымъ „ . . . . .	538	„

Изъ этого числа христіанъ 8152 и евреевъ 5752 человѣка.

Въ амбулаторной лечебницѣ бесплатную помощь дали 14 врачей.

По внутреннимъ болѣзнямъ:

Доктора А. Тохтерманъ, А. Соловейчикъ и К. Мончевскій.

По дѣтскимъ болѣзнямъ:

Доктора Г. Фридь и Круковскій.

По глазнымъ болѣзнямъ:

Докторъ У. Колинскій.

По женскимъ болѣзнямъ:

Доктора Заборовскій и Скибинскій, М. Ельцына-Закъ и I. Ельясонъ.

По хирургическимъ болѣзнямъ:

Доктора Бекманъ и Ваттенъ.

По нервнымъ болѣзнямъ:

Докторъ Г. Брейтегамъ.

По кожнымъ и венерическимъ болѣзнямъ:

Докторъ С. Гольцъ.

При амбулаторной лечебницѣ состоятъ:

а) двѣ сестры милосердія Варшавской Елисаветинской общины, изъ которыхъ одна занята помощью докторамъ при пріемѣ больныхъ и перевязками, а другая приготовленіемъ лекарствъ въ домашней аптекѣ лечебницы.

и б) вольнонаемный фельдшеръ, для перевязокъ по кожнымъ болѣзнямъ мужчинъ.

Начатая устройствомъ съ 1891 года бібліотека для врачей, дающихъ бесплатную помощь въ лечебницѣ, имѣетъ книгъ и журналовъ на сумму свыше 1200 рублей.

и б) Больница для фабричныхъ рабочихъ, состоящая въ завѣдываніи Лодзинскаго Комитета Общества Краснаго Креста.

Больница на 90 кроватей, размѣщенныхъ въ двухъ деревянныхъ баракахъ для хирургическихъ и внутреннихъ болѣзней.

Врачебный персонал больницы состоитъ изъ Главнаго Врача-хирурга Доктора-медицины В. Кадера (б. ассистентъ Д. Микулича, въ Бреславль, воспитанникъ Виленской гимназіи и Юрьевского университета), Консультанта по хирургіи Старшаго Врача Екатеринбургскаго пѣхотнаго Полка, полеваго хирурга, Доктора Бекмана, Больничнаго врача Доктора-медицины Ваттена, (б. ассистентъ Д. Краевского въ Варшавѣ), двухъ ординаторовъ по женскимъ болѣзнямъ Доктора-медицины Заборовскаго (б. ассистентъ Дра. Кистнера въ Бреславль, и Доктора Скибинскаго, двухъ ординаторовъ по внутреннимъ болѣзнямъ Доктора-медицины Тохтермана, (б. ассистентъ Д-ра Унферрихта въ Юрьевѣ) и врача Пилливера и одного Ординатора по глазнымъ болѣзнямъ, Доктора-медицины Колинскаго (б. военный врачъ).

Всѣ больничные врачи принимаютъ больныхъ и по амбулаторіи.

При больницѣ пять сестеръ милосердія Варшавской Елисаветинской Общины, изъ которыхъ одна старшая завѣдуетъ хозяйствомъ.

Для перевязокъ мужчинъ при больницѣ состоитъ фельдшеръ.

Завѣдуетъ больницею Попечитель, избранной фабрикантами подписчиками на кровати, фабрикантъ Л. Л. Мейеръ (онъ-же Вице-Предѣдатель Комитета и Казначей).

Больныхъ отъ прошлаго 1897 года оставалось 63, вновь прибыло въ теченіе 1898-г. 886, осталось въ больницѣ къ 1-му Января 1899 года 74.

Израсходовано на больницу въ теченіе года 26832 руб. 7 к.

Такъ какъ больница не имѣетъ заразнаго отдѣленія, то общимъ собраніемъ членовъ Лодзинскаго Комитета Общества Краснаго Креста постановлено нанять находящійся рядомъ съ фабричною больницею частный домъ и открыть въ немъ въ началѣ 1899 года заразное отдѣленіе на 20 кроватей. Контрактъ на наемъ этого дома уже заключенъ.

## У. Народное просвѣщеніе.

### а) Учебныя заведенія и народное образованіе.

#### А) Общія данныя объ учебныхъ заведеніяхъ и народномъ образованіи въ губерніи.

(Приложеніемъ къ этой статьѣ служитъ ведомость № 8).

Въ Петроковской губерніи всѣхъ учебныхъ заведеній вообще въ отчетномъ году было	1121
изъ нихъ: въ гор. Петроковѣ находилось	56
въ уѣздныхъ и безъуѣздныхъ городахъ	472
въ селеніяхъ и посадахъ	593
Въ числѣ этихъ учебныхъ заведеній было:	
мужскихъ гимназій	3
женскихъ „	2
Высшее ремесленное училище	1
Коммерческія 7-классныя училища	3
Горное училище	1
Реальное училище (содержимое на частныхъ средствахъ)	1
Школа плодоводства и садоводства 1-го разряда	1
Городскихъ, по положенію 1887 г., училищъ	3
Казенныхъ 2-хъ и одноклассныхъ начальныхъ (христіанскихъ) училищъ: городскихъ, посадебныхъ, гминныхъ и сельскихъ	481

Начальныхъ 2-хъ и одноклассныхъ училищъ, содержащихъ на средства частныхъ лицъ . . . . .	19
Религіозно-евангелическихъ школъ или канторовъ . . . . .	21
Воскресно-ремесленныхъ училищъ . . . . .	20
„ коммерческихъ „ . . . . .	2
Казенныхъ 2-хъ и одноклассныхъ еврейскихъ начальныхъ училищъ . . . . .	18
Частныхъ учебныхъ заведеній (христіанскихъ) . . . . .	60
Еврейскихъ вѣроисповѣдныхъ школъ (хедеровъ и эшиботовъ) . . . . .	484
Частное рисовальное училище . . . . .	1
А всего какъ выше . . . . .	1121

При сравненіи этихъ данныхъ съ таковыми же за предыдущій годъ, видно, что общее число учебныхъ заведеній увеличилось на . . . . . 78

Въ теченіе 1898 г. вновь открыто учебныхъ заведеній:

а) Коммерческихъ 7-ми классовыхъ училищъ . . . . .	3
б) Казенныхъ христіанскихъ начальныхъ сельскихъ училищъ . . . . .	4
в) Частныхъ фабричныхъ начальныхъ училищъ . . . . .	1
г) Частныхъ христіанскихъ начальныхъ училищъ . . . . .	21
д) „ еврейскихъ „ „ „ . . . . .	3
е) Хедеровъ . . . . .	49
Всего . . . . .	81

Въ теченіе того-же времени закрыто:

а) Частныхъ христіанскихъ начальныхъ училищъ . . . . .	4
б) Хедеровъ . . . . .	1
Всего . . . . .	5

Кромѣ того, въ отчетномъ году преобразованы: Пабианицкія общія № 1 и 3 изъ одноклассныхъ общихъ въ такія-же мужскія, Згерское общее № 2— въ два отдѣльныхъ одноклассныхъ мужское и женское, одноклассное общее, содержащее въ Сосновицахъ Вацовскимъ—въ 2-хъ классное, 2-хъ классное общее, содержащее въ гор. Лодзи Ротертъ, въ 4-хъ классное женское, одноклассное общее, содержащее въ г. Лодзи Берляхъ, въ 4-хъ классное женское и 4-хъ классное женское, содержащее въ гор. Лодзи Езерской, въ 6 классное.

Учащихся во всѣхъ учебныхъ заведеніяхъ губерніи находилось:

мужскаго пола . . . . .	45.197
женскаго „ . . . . .	22.945
Итого . . . . .	68.142

изъ этого числа:

въ городахъ . . . . .	20.797 муж. 10088 жен.
въ посадахъ и селахъ . . . . .	24.400 „ 12857 „
Итого . . . . .	45.197 муж. 22.945 жен.
Всего . . . . .	68.142

Въ 1897 году было учащихся:

мужскаго пола . . . . .	41145
женскаго „ . . . . .	20461
Всего . . . . .	61606

Слѣдовательно въ отчетномъ году число ихъ вообще увеличилось на . . . . . 6536

Въ частности же число учащихся:

мужскаго пола увеличилось на . . . . . 4052  
женскаго " " " . . . . . 2484

Отдѣльно по учебнымъ заведеніямъ учащіеся распредѣлялись слѣдующимъ образомъ:

Въ Петроковской мужской гимназіи . . . . .	456
" " женской " . . . . .	307
" Лодзинской мужской " . . . . .	390
" " женской " . . . . .	686
" Ченстоховской мужской " . . . . .	403
" Лодзинскомъ высшемъ ремесленномъ училищѣ . . . . .	1009
" Коммерческихъ 7-ми классныхъ училищахъ . . . . .	753
" Домбровскомъ горномъ училищѣ . . . . .	114
" школѣ садоводства и плодоводства . . . . .	18
" Александровскихъ городскихъ училищахъ . . . . .	669
" начальныхъ христіанскихъ училищахъ . . . . .	38569
" воскресно - ремесленныхъ " . . . . .	1155
" " коммерческихъ " . . . . .	379

Въ евангелическихъ конторахъ:

Аугсбургскихъ . . . . .	593
Реформатскихъ . . . . .	97
Въ начальныхъ еврейскихъ училищахъ . . . . .	1851
Итого	47449

и въ частныхъ заведеніяхъ:

а) христіанскихъ . . . . .	6025
б) еврейскихъ . . . . .	11114
в) фабричныхъ . . . . .	3554
Итого	20693
Всего какъ выше	68142

Въ 1898 году Начальникомъ Учебной Дирекціи было осмотрѣно:

женскихъ гимназій . . . . .	2
городскихъ, по положенію 1887 г., училищъ . . . . .	3
городскихъ начальныхъ училищъ . . . . .	38
сельскихъ . . . . .	62
еврейскихъ . . . . .	7
частныхъ учебныхъ заведеній . . . . .	6
фабричныхъ начальныхъ училищъ . . . . .	3
еврейскихъ вѣроисповѣдныхъ школъ . . . . .	11
Итого	132

При разсмотрѣніи числа существующихъ въ губерніи учебныхъ заведеній по отношенію къ общей массѣ населенія, оказывается, что на одно учебное заведеніе приходится около 160 душъ населенія и на каждое заведеніе 60 учениковъ.

#### Б) Мужскія гимназіи.

Гимназій этихъ, какъ сказано ранѣе, въ Петроковской губерніи находится три—въ г.г. Петроковѣ, Ченстоховѣ и Лодзи; изъ нихъ первая и вторая помѣщаются въ казенныхъ домахъ, послѣдняя же въ домѣ специально для нея построенномъ и приспособленномъ на средства покойнаго Лодзинскаго фабриканта Карла Шейблера.

Къ 1-му Января 1899 года во всѣхъ трехъ поименованныхъ гимназійхъ состояло 1249 учениковъ, которые распредѣлялись слѣдующимъ образомъ:

а) по вѣроисповѣданіямъ:

православныхъ . . . . .	155
католиковъ . . . . .	826
лютеранъ . . . . .	104
евреевъ . . . . .	164

б) по сословіямъ:

дѣтей дворянъ и чиновниковъ . . . . .	619
„ духовнаго званія . . . . .	22
„ городскихъ сословій . . . . .	547
„ сельскихъ „ . . . . .	54
„ иностранцевъ . . . . .	7

в) по классамъ:

Въ пригготовительномъ . . . . .	155
„ I . . . . .	195
„ II . . . . .	217
„ III . . . . .	155
„ IV . . . . .	138
„ V . . . . .	114
„ VI . . . . .	107
„ VII . . . . .	85
„ VIII . . . . .	82

При сравненіи этихъ данныхъ съ таковыми же предыдущаго года можно усмотрѣть слѣдующія измѣненія:

1) по вѣроисповѣданіямъ:

православныхъ на . . . . .	4 болѣе
католиковъ „ . . . . .	33 „
лютеранъ „ . . . . .	20 менѣе
евреевъ „ . . . . .	11 болѣе

2) по сословіямъ:

дѣтей дворянъ и чиновниковъ на . . . . .	19 болѣе
„ духовенства „ . . . . .	1 менѣе
„ городскихъ сословій „ . . . . .	3 болѣе
„ сельскихъ „ „ . . . . .	10 „
„ иностранцевъ „ . . . . .	3 менѣе

Въ отчетномъ году поступило въ гимназіи . . . . .	284 ученик.
выбыло изъ нихъ . . . . .	177 „
уволено за малоуспѣшность . . . . .	17 „

62 ученика VIII класса окончили курсъ и удостоены аттестатовъ зрѣлости.

Слѣдовательно въ отчетномъ году число окончившихъ курсъ гимназій въ губерніи болѣе предыдущаго на 5 человекъ.

Въ первомъ полугодіи изъ 1212 учениковъ аттестованы отлѣткою:

5—995  
4—202  
3—15

Во второмъ полугодіи изъ 1249 учениковъ аттестованы отмѣткою:

5—953  
4—275  
3—21

За неодобрительное поведеніе уволено 4.

Въ существующихъ при Петроковской и Ченстоховской гимназіяхъ общежитіяхъ въ отчетномъ году помѣщалось 144 ученика.

Плата за содержаніе въ пансіонатахъ:

	полнаго пенсіонера	полупенсіонера
въ Петроковской гимназіи	300 р.	180 р.
въ Ченстоховской „	200 р.	120 р.

Въ отчетномъ году было освобождено отъ платы:

въ I полугодіи	111 учениковъ
во II „	114 „

Къ 1-му Января 1899 года служащихъ въ гимназіяхъ, и состоящихъ при нихъ общежитіяхъ, лицъ было 69.

Изъ нихъ:

съ высшимъ образованіемъ	38
со среднимъ „	22
съ низшимъ „	8
съ домашнимъ „	1

Состояніе библиотекъ и физическихъ кабинетовъ въ отчетномъ году опредѣлялось слѣдующими цифрами:

1) Въ фундаментальныхъ библиотекахъ, къ 1 Января 1898 г., состояло названій 7313, томовъ 17226 на сумму 25655 руб. 45  $\frac{1}{2}$  коп.

Въ теченіе отчетнаго года приобрѣтено: названій 67, томовъ 240, на сумму 389 руб. 80 коп.

Исключено за то же время: названій 75, томовъ 77, на сумму 95 руб. 72  $\frac{1}{2}$  коп.

Къ 1-му Января 1899 года состояло: названій 7315, томовъ 17389, на сумму 25949 руб. 53 коп.

2) Въ ученическихъ библиотекахъ состояло: названій 2648, томовъ 4894, на сумму 4855 руб. 26 коп.

Приобрѣтено: названій 180, томовъ 488, на сумму 502 р. 17 к.

Исключено за то же время: названій 60, томовъ 65, на сумму 82 руб. 19  $\frac{1}{2}$  коп.

Къ 1 Января 1899 года состояло: названій 2770, томовъ 5317, на сумму 5275 руб. 23  $\frac{1}{2}$  коп.

3) Въ физическихъ кабинетахъ къ 1 Января 1898 г. состояло: 937 приборовъ, на сумму 12822 руб. 87 коп.

То же число состояло и къ 1 Января 1899 года, такъ какъ въ отчетномъ году, ни приобрѣтеній, ни исключеній не было.

Какъ библиотеки, такъ и физическіе кабинеты находятся въ сравнительно удовлетворительномъ состояніи.

На содержаніе гимназій въ отчетномъ году поступило	173469 р. 84 к.
Изъ этого числа израсходовано	97877 „ 8 „

Затѣмъ къ 1-му Января 1899 г. осталось въ наличности	75592 „ 76 „
--	--------------

**В) Лодзинское высшее ремесленное училище.**

(Училище помещается в казенном здании).

Къ 1-му Января 1899 г. въ шести классахъ училища учащихся состояло 458.

Они распредѣлялись слѣдующимъ образомъ:

а) по вѣроисповѣданіямъ:

православныхъ . . . . .	25
католиковъ . . . . .	260
евангеликовъ . . . . .	117
баптистовъ . . . . .	4
евреевъ . . . . .	52

б) по сословіямъ:

дѣтей дворянъ и чиновниковъ . . . . .	130
„ городскихъ сословій . . . . .	246
„ сельскихъ „ . . . . .	46
„ иностранцевъ . . . . .	36

в) по классамъ:

въ I классѣ . . . . .	87
„ II „ . . . . .	83
„ III „ . . . . .	86
„ IV „ . . . . .	85
„ V „ . . . . .	67
„ VI „ . . . . .	50

Преподаваніе всѣхъ предметовъ въ высшемъ ремесленномъ училищѣ велось, какъ и въ прежніе годы, согласно программѣ, выработанной Педагогическимъ Совѣтомъ.

Успѣхи учениковъ по всѣмъ предметамъ, не исключая и русскаго языка, были вполне удовлетворительны.

Тоже можно сказать и относительно поведенія. Изъ 76 человекъ, выбывшихъ изъ училища въ отчетномъ году, только одинъ уволенъ за дурное поведеніе, остальные же вышли по желанію родителей, для поступленія на фабрики и заводы, или же для окончанія образованія въ заграничныхъ специальныхъ учебныхъ заведеніяхъ.

Надзоръ за ученическими квартирами установленъ согласно предписаніямъ и правиламъ Министерства Народнаго Просвѣщенія.

Въ отчетномъ году оказаны ученикамъ слѣдующія пособія:

Постоянными стипендіями воспользовались 8 учениковъ на сумму . . . . .	782 р. 70 к.
Пожертвованіями частныхъ лицъ на сумму . . . . .	538 р. 64 к.
Итого . . . . .	1321 р. 34 к.

Оборотъ пожертвованій представляется въ слѣдующемъ видѣ:

Къ 1-му Января 1898 г. оставалось . . . . .	90 р. 39 к.
Въ теченіе отчетнаго года поступило . . . . .	448 р. 25 к.
Итого . . . . .	538 р. 64 к.

Израсходовано изъ этой суммы на пособіе бѣднымъ ученикамъ . . . . .	261 р. 98 к.
Къ 1-му Января 1899 оставалось . . . . .	276 р. 66 к.

Въ существующемъ при Лодзинскомъ ремесленномъ училищѣ воскресно-коммерческомъ училищѣ къ 1-му Января 1899 г. учащихся состояло 325.

Они распредѣлялись:

а) по вѣроисповѣданіямъ:

православныхъ . . . . .	9
католиковъ . . . . .	137
евангеликовъ . . . . .	128
евреевъ . . . . .	51

б) по возрасту:

отъ 13—15 лѣтъ . . . . .	138
„ 16—18 „ . . . . .	142
„ 19—20 „ . . . . .	31
свыше 20 „ . . . . .	14

в) по роду занятій:

служащихъ въ конторахъ . . . . .	109
„ въ лавкахъ и магазинахъ . . . . .	70
„ на фабрикахъ . . . . .	51
ремесленниковъ . . . . .	51
безъ определенныхъ занятій . . . . .	44

г) по классамъ:

въ I-омъ отдѣленіи . . . . .	147
„ II-омъ „ . . . . .	87
„ III-емъ „ . . . . .	57
„ IV-омъ „ . . . . .	34

Содержаніе воскресно-коммерческаго училища въ отчетномъ году обошлось въ 3579 руб. 50 коп. Сумма эта сполна покрыта была платой за ученіе.

При Лодзинскомъ ремесленномъ училищѣ существуютъ воскресные 3-хъ часовые курсы по рисованію и черченію. На этихъ курсахъ къ 1-му Января 1899 года было 226 чел.

Они распредѣлялись:

а) по вѣроисповѣданіямъ:

православныхъ . . . . .	4
католиковъ . . . . .	147
евангеликовъ . . . . .	63
евреевъ . . . . .	12

б) по возрасту:

отъ 15—17 лѣтъ . . . . .	112
„ 18—20 „ . . . . .	74
свыше 20 „ . . . . .	40

в) по роду занятій:

слесарей . . . . .	74
маляровъ . . . . .	17
токарей . . . . .	32

жестянниковъ . . . . .	3
столяровъ . . . . .	12
рѣзчиковъ . . . . .	14
гравировъ . . . . .	15
рисовальщиковъ . . . . .	4
ткачей . . . . .	21
прядильщиковъ . . . . .	3
литографовъ . . . . .	5
чертежниковъ . . . . .	4
лѣшниковъ . . . . .	1
фотографовъ . . . . .	1
обойщиковъ . . . . .	4
каменщиковъ . . . . .	5
электротехниковъ . . . . .	3
разныхъ другихъ . . . . .	8

Курсы эти, образованные съ разрѣшенія Г. Попечителя Варшавскаго Учебнаго Округа по инициативѣ Лодзинскаго фабриканта Куницера, содержатся на средства послѣдняго, обязавшагося вносить на эту дѣль ежегодно 1000 руб.

#### Г) Коммерческія училища.

Въ отчетномъ году въ Петроковской губерніи на средства купеческихъ обществъ и обывателей открыто три 7 классныхъ коммерческихъ училища, состоящихъ въ вѣдѣніи Министерства Финансовъ.

Всѣхъ учащихся къ 1 Января 1899 г. было 753. Они распредѣлялись слѣдующимъ образомъ:

##### а) по вѣроисповѣданіямъ:

православныхъ . . . . .	10
католиковъ . . . . .	228
лютеранъ . . . . .	202
евреевъ . . . . .	313

##### б) по сословіямъ:

дѣтей дворянъ и чиновниковъ . . . . .	70
„ духовнаго званія . . . . .	2
„ городскихъ сословій . . . . .	610
„ сельскихъ „ . . . . .	34
„ иностранцевъ . . . . .	37

Лодзинское училище помѣщается въ наемномъ домѣ, Згержское въ собственномъ, Пабяницкое въ общественномъ.

Учащихъ во всѣхъ трехъ училищахъ въ отчетномъ году было 40.

На содержаніе этихъ учебныхъ заведеній предположено по смѣтѣ расхода 85000 руб. приблизительно; болѣе точная цифра будетъ выяснена въ послѣдствіи когда училища эти просуществуютъ полный учебный годъ.

Библиотека и кабинеты при этихъ училищахъ устраиваются.

#### Д) Домбровское горное училище.

Во всѣхъ классахъ училища къ 1-му Января 1899 г. состояло 114 учениковъ, которые распредѣлялись слѣдующимъ образомъ:

##### а) по вѣроисповѣданіямъ:

православныхъ . . . . .	3
католиковъ . . . . .	111

## б) по сословіямъ:

дѣтей дворянъ и чиновниковъ . . . . .	58
„ городскихъ сословій . . . . .	27
„ сельскихъ „ . . . . .	28
духовнаго званія . . . . .	1

Успѣхи учениковъ были вполнѣ удовлетворительныя.

Поляный курсъ Домбровскаго горнаго училища окончилъ:

по горному отдѣленію . . . . .	12
по заводскому . . . . .	10
Всего	22

Всѣ окончившіе теоретическій курсъ наукъ въ настоящее время состоятъ на практическихъ занятіяхъ на коняхъ и горныхъ заводахъ.

Преподавателей и служащихъ при Домбровскомъ горномъ училищѣ въ отчетномъ году было 14, изъ нихъ:

съ высшимъ образованіемъ . . . . .	8
„ среднимъ „ . . . . .	2
„ низшимъ „ . . . . .	4

## Е) Школа садоводства въ городѣ Ченстоховѣ.

Курсъ ученія въ школѣ трехлѣтній. Практическія занятія продолжаются съ 1 Марта по 1-ое Октября, классныя съ 1 Октября по 1 Марта.

Къ 1 Января 1899 г. въ трехъ классахъ школы состояло 18 учениковъ, которые распредѣлялись слѣдующимъ образомъ:

## а) по вѣроисповѣданіямъ:

православныхъ . . . . .	2
католиковъ . . . . .	16

## б) по сословіямъ:

дѣтей городскихъ сословій . . . . .	10
„ сельскихъ „ . . . . .	8

## Ж) Женскія гимназіи.

Въ Петроковской губерніи находятся двѣ женскія гимназіи: въ г.г. Петроковѣ и Лодзи. Изъ нихъ первая помѣщается въ казенномъ, а вторая въ частномъ домѣ.

Всѣхъ ученицъ въ нихъ къ 1-му Января 1899 года было 993, онѣ распредѣлялись слѣдующимъ образомъ:

## а) по вѣроисповѣданіямъ:

православныхъ . . . . .	147
католичекъ . . . . .	350
лютеранокъ . . . . .	92
евреекъ . . . . .	401
магометанокъ . . . . .	3

## б) по классамъ:

въ подготовительномъ . . . . .	122
„ I . . . . .	168
„ II . . . . .	162
„ III . . . . .	165
„ IV . . . . .	139
„ V . . . . .	101
„ VI . . . . .	82
„ VII . . . . .	54

Въ теченіе отчетнаго года въ эти гимназіи поступило 240 ученицъ  
выбыло изъ нихъ . . . . . 124 „

Успѣхи ученицъ довольно удовлетворительные, поведеніе безукориз-  
ненное, такъ какъ въ отчетномъ году совсѣмъ не было случаевъ исключе-  
нія за дурное поведеніе.

Переведено въ высшіе классы . . . . .	723 уч.
окончило курсъ . . . . .	58 „
За малоуспѣшность исключено . . . . .	8 „

Въ пособіе 185 ученицамъ выдано 2714 руб. 18 к.

Освобождено отъ платы за ученіе 324 ученицы.

На содержаніе обѣихъ гимназій въ 1898 году поступило 96706 руб.  
29 коп.

## 3) Александровскія городскія училища.

Городскихъ, по положенію 28 Апрѣля 1887 г., училищъ, именуемыхъ  
Александровскими, въ Петроковской губерніи три: въ гор. Лодзи и Тома-  
шовѣ—четырёхклассныя и въ Петроковѣ—трехклассное.

Курсъ ученія шестилѣтній.

Всѣхъ учащихся къ 1 Января 1899 г. было 669. Они распредѣлялись  
слѣдующимъ образомъ:

## а) по вѣроисповѣданіямъ:

православныхъ . . . . .	43
католиковъ . . . . .	375
лютеранъ . . . . .	97
евреевъ . . . . .	154

## б) по сословіямъ:

дѣтей дворянъ и чиновниковъ . . . . .	82
„ „ духовнаго званія . . . . .	2
„ „ городскихъ сословій . . . . .	426
„ „ сельскихъ „ . . . . .	142
„ „ иностранцевъ . . . . .	17

## в) по классамъ:

въ I-омъ . . . . .	304
„ II-омъ . . . . .	258
„ III-омъ . . . . .	87
„ IV-омъ . . . . .	20

Въ теченіе отчетнаго года:

вновь поступило	258
выбыло	64
переведено въ высшіе классы	416
окончило курсъ	34

Успѣхи учениковъ удовлетворительные.

За безуспѣшность исключено 28.

Поведеніе весьма хорошее.

Отмѣткою 5 аттестованы 405 учен.

„ 4 „ 172 „

„ 3 „ 92 „

Уволенъ за неодобрительное поведеніе 1.

Освобождено отъ платы за ученіе:

въ Петроковскомъ	32
„ Лодзинскомъ	18
„ Томашовскомъ	33

Томашовское и Петроковское училища помѣщаются въ собственныхъ домахъ, Лодзинское въ наемномъ. Помѣщенія эти не имѣютъ существенныхъ недостатковъ; какъ въ гигиеническомъ, такъ и въ учебно-воспитательномъ отношеніяхъ вполне соотвѣтствуютъ своему назначенію.

Учащихъ и служащихъ лицъ во всѣхъ трехъ училищахъ въ отчетномъ году было 36.

Изъ нихъ:

съ высшимъ образованіемъ	6
„ среднимъ „	25
„ низшимъ „	2
„ домашнимъ „	3

#### 1) Начальныя училища.

Начальныхъ училищъ къ 1 Января 1899 г. было 481, изъ нихъ слѣдуетъ признать:

отличными	71
удовлетворительными	382
неудовлетворительными	28

Въ числѣ неудовлетворительныхъ училищъ не было вовсе городскихъ.

Неудовлетворительность успѣховъ въ сельскихъ начальныхъ училищахъ происходила частью вслѣдствіе поздняго начатія и ранняго окончанія учебныхъ занятій, частью отъ неаккуратнаго посѣщенія уроковъ учащими и болѣе или менѣе значительныхъ перерывовъ ихъ, вслѣдствіе производствъ необходимыхъ ремонтныхъ работъ въ учебныхъ помѣщеніяхъ.

Въ городахъ дѣло преподаванія ведется лучше, чѣмъ въ селѣхъ, благодаря низшей обезпеченности училищъ и болѣе продолжительности учебнаго года.

Число учащихся къ 1 Января 1899 г. было:

	24771	мужскаго	пола
	13798	женскаго	„
Всего	38569.		

Изъ нихъ:

а) по вѣроисповѣданіямъ:

православныхъ . . . . .	313
католиковъ . . . . .	31524
лютеранъ . . . . .	6177
евреевъ . . . . .	555

б) по сословіямъ:

дѣтей дворянъ и чиновниковъ . . . . .	136
„ духовнаго званія . . . . .	5
„ городскихъ сословій . . . . .	10107
„ сельскихъ „ . . . . .	28015
„ иностранцевъ . . . . .	306

Въ отчетномъ году:

выбыло до окончанія курса . . . . .	12373
окончило курсъ . . . . .	1468
за дурное поведеніе уволено . . . . .	5

Изъ чего слѣдуетъ заключить, что поведеніе ихъ вообще удовлетворительное. Успѣхи по русскому языку довольно хорошіе.

Во вѣхъ народныхъ училищахъ преподается съ успѣхомъ хоровое пѣніе учителями-семинаристами. Въ городскихъ училищахъ офицерами и унтеръ-офицерами преподается военная гимнастика. Въ сельскихъ же преподаваніе гимнастики, по утвержденнымъ правиламъ, ведется учителями заведеній.

Большинство помѣщеній начальныхъ училищъ принадлежитъ къ числу неудобныхъ и мало приспособленныхъ къ потребностямъ школы. Въ собственныхъ домахъ помѣщается 404 начальныхъ училищъ, въ томъ числѣ 15 городскихъ. На наемъ училищныхъ помѣщеній въ отчетномъ году израсходовано 32605 руб.

Собственные участки имѣютъ: 4 городскихъ начальныхъ училища и 342 сельскихъ. Топливо натурою изъ помѣщичьихъ и казенныхъ лѣсовъ получаютъ 8 городскихъ и 99 сельскихъ.

Большинство сельскихъ начальныхъ училищъ крайне бѣдны учебными пособиями, благодаря скудности средствъ.

Изъ книжнаго склада, находящагося при канцеляріи Лодзинской учебной Дирекціи, въ отчетномъ году выслано въ начальныя училища 7652 экземпляра различныхъ книгъ и учебныхъ пособій и портретовъ ГОСУДАРЯ ИМПЕРАТОРА, всего на сумму 4459 руб. 26 коп.

Учащихъ и служащихъ лицъ въ училищахъ было 621, изъ нихъ:

съ высшимъ образованіемъ . . . . .	14
среднимъ „ . . . . .	563
низшимъ „ . . . . .	5
домашнимъ „ . . . . .	39

б) Библиотеки, книжные магазины и лавки, типографии, фотографии и периодические издания.

В отчетном году в губернии было: библиотек 2, книжных магазинов 25, книжных лавок 30, фотографий 26, складов картин 2. В книжных магазинах, лавках и библиотеках имеются беллетристические произведения, как русской, так равно и польской, французской и немецкой литературы.

Типографий в губернии 31, в том числе одна казенная—Губернского Правления; типографий 7; литографий 8; ручных типографских станков 14; мастерских каучуковых штемпелей 8.

Из периодических изданий, в губернии выходят: в гор. Петроковъ—„Губернская Вѣдомости“ и польская газета „Tydzień“, и в городѣ Лодзи—русская газета „Лодзинскій Листок“, двѣ немецкихъ „Lodzer Zeitung“ и „Lodzer Tageblatt“, двѣ польскихъ „Goniec Łódzki“ и „Rozwój“, и одинъ ежедѣльный иллюстрированный журналъ „Ognisko Rodzinne“.

## VI. Крестьянское дѣло.

### I. О числѣ и составѣ гминь.

В отчетном году в Петроковской губернии состояло 151 гмина, изъ коихъ было съ населеніемъ:

а) отъ 2-хъ до 4-хъ тысячъ душъ	.	.	.	16
б) отъ 4-хъ до 6-ти	.	.	.	68
в) свыше 6-ти тысячъ	.	.	.	67

Гмины эти состоятъ изъ однихъ селеній, изъ селеній и посадовъ (смѣшанныхъ) и изъ однихъ посадовъ.

Гминь I категоріи	.	.	.	.	111
„ II	„	.	.	.	38
„ III	„	.	.	.	2

### II. О гминныхъ сборахъ.

Въ 1898 году гминный сборъ по губернии, в общей его сложности, составлялъ 387,870 р. 28 к.

Сборомъ этимъ была обложена исключительно удобная земля в количестве 824,549 десятинъ, такъ, что среднимъ числомъ приходилось съ одной десятины по 47 коп.

### III. О ссудо-сберегательныхъ кассахъ.

Въ Петроковской губернии учреждено всего 154 ссудо-сберегательныя кассы, а именно:

а) На средства Правительства	.	.	.	56
б) На прибыли отъ Правительственныхъ капиталовъ	.	.	.	58
в) На общественныя средства	.	.	.	40
Итого, какъ выше				154

Общая сумма основных капиталовъ составляетъ:

а) первыхъ 56-и кассъ . . . . .	37,309 р. 29 к.
б) вторыхъ 58-и „ . . . . .	66,383 р. 79 $\frac{1}{2}$ „
в) третьихъ 40-а „ . . . . .	62,544 р. 4 $\frac{1}{2}$ „
Всего. . . . .	166,237 р. 13 к.

Кромѣ того кассы эти къ 1-му января 1898 г. имѣли чистой прибыли:

а) кассы первой категоріи . . . . .	77,906 р. 53 $\frac{1}{4}$ к.
б) „ второй „ . . . . .	236,169 р. 43 $\frac{1}{4}$ „
в) „ третьей „ . . . . .	189,388 р. 90 „
Итого . . . . .	503,464 р. 86 $\frac{3}{4}$ к.

Въ отчетномъ-же году выручено чистой прибыли:

а) По 56-и кассамъ первой категоріи . . . . .	22,512 р. 53 к.
б) По 58-и „ второй „ . . . . .	42,487 р. 15 $\frac{1}{2}$ „
в) По 40-а „ третьей „ . . . . .	32,140 р. 31 $\frac{1}{2}$ „
Итого . . . . .	97,140 р. — к.

Такимъ образомъ чистая прибыль къ 1-му января 1899 г. составляетъ 600,604 р. 86 $\frac{3}{4}$  к.

Изъ записки за 1897 годъ видно, что общая сумма капиталовъ кассъ, открытых на общественныя средства, къ 1-му января 1898 года составляла . . . . . 63495 р. 84 $\frac{1}{2}$  к.

къ 1-му января 1899 года . . . . . 62544 „ 4 $\frac{1}{2}$  „

уменьшилась въ отчетномъ году на . . . . . 951 „ 80 „

а именно:

1) Изъ капитала *Бендковской* ссудо-сберегательной кассы *Брезинскаго* уѣзда, по предложенію Земскаго Отдѣла отъ 17 декабря 1897 г. за № 4510, перечислено въ отчетномъ году въ процентный вкладъ . . . . . 736 р. 80 к.

2) Изъ капитала *Маріановской* кассы, того-же уѣзда, изъято . . . . . 215 „ — „

Итого какъ выше . . . . . 951 „ 80 „

Такъ какъ изъятіе изъ капитала *Маріановской* кассы 215 р. послѣдовало безъ надлежащаго на то разрѣшенія, то по полученіи отъ Коммисара затребованнаго Губернскимъ Присутствіемъ объясненія, дѣло будетъ направлено согласно распоряженію г. Министра Внутреннихъ Дѣлъ отъ 8 ноября 1882 года.

По запискѣ за 1897 годъ, чистая прибыль къ 1-му января 1898 года значится въ суммѣ 552394 р. 78 к.; по настоящей-же запискѣ прибыль эта къ тому-же времени показана въ 503464 р. 86 $\frac{3}{4}$  к., т. е. менѣе на 48929 р. 91 к.

Эта послѣдняя сумма выдана въ теченіе отчетнаго года, по надлежащимъ разрѣшеніямъ, на общественныя надобности гминь (5 ст. устава) и въ вознагражденіе должностнымъ лицамъ кассъ (2 прим. къ 8 ст. устава).

Къ 1-му января 1898 года подлежали изъятію правительственныя капиталы изъ 46-ти кассъ; въ теченіе отчетнаго года чистая прибыль кассъ превысила основные капиталы еще по 2-мъ кассамъ, такъ что изъ всѣхъ 56 кассъ, учрежденных на средства Правительства, по 48 кассамъ чистая прибыль превышаетъ размѣръ основныхъ капиталовъ.

Ревизіи ссудо-сберегательныхъ кассъ въ отчетномъ 1898 году производились внезапныя и съ опросомъ заемщиковъ и вкладчиковъ, по уѣздамъ: Петроковскому, Новорадомскому, Ченстоховскому и Бендинскому, при чемъ обнаружены растраты по *Крушинской* кассѣ, Новорадомскаго уѣзда на сумму 120 р. 13 к., о чемъ донесено Земскому Отдѣлу отъ 15 мая 1898 года за № 1979 и по *Роспржинской* кассѣ, Петроковскаго уѣзда, на сумму 3305 р., о которой сдѣлано представленіе въ Земскій Отдѣлъ отъ 7 декабря 1898 года за № 4833.

Кромѣ того обнаружены растраты по *Горжковицкой* кассѣ, Петроковскаго уѣзда и по *Пржеромбской* кассѣ, Новорадомскаго уѣзда.

О растратахъ въ этихъ кассахъ, соединенныхъ съ подлогами документовъ, выданныхъ войтомъ гмины Пржеромбъ, по порученію Губернскаго Присутствія производится Коммисарами двухъ названныхъ уѣздовъ совмѣстное разслѣдованіе и по выясненіи всѣхъ обстоятельствъ дѣла, съ приведеніемъ въ положительную извѣстность количества растроченныхъ денегъ, будетъ донесено Земскому Отдѣлу.

При ревизіи *Паениновской* кассы, II уч. Новорадомскаго уѣзда, 16-го ноября 1898 года, Коммисаромъ обнаружено, что вкладъ въ 400 руб. не былъ внесенъ въ приходо-расходную книгу и хранился у кассира, у котораго въ то-же время были и ключи отъ наружныхъ дверей несгораемаго шкафа. Обстоятельство это заставило Коммисара назначить вторую ревизию на 16 декабря съ вызовомъ всѣхъ заемщиковъ и вкладчиковъ, при чемъ оказалось, что никакой растраты въ кассѣ нѣтъ, не смотря на чрезвычайную большой годовой оборотъ этой кассы; несвоевременное-же записаніе по книгамъ упомянутаго вклада произошло по небрежности должностныхъ лицъ, которымъ Коммисаромъ сдѣлано за это внушеніе.

По *Сульмержницкой* ссудо-сберегательной кассѣ того-же участка оказались ссуды, выданныя подъ залогъ дворянскихъ земель, купленныхъ крестьянами общимъ нотаріальнымъ порядкомъ.—Такъ какъ ссуды эти не были обезпечены по ипотекѣ, то по распоряженію Коммисара часть ссудъ взыскана, а осталшая часть обезпечена поручителями, владеющими крестьянскими землями.

По *Ченстоховскому* уѣзду обнаружена одна неправильная выдача ссуды подъ залогъ имущества, заемщику (Амстердамеру) непринадлежащаго, и оказалось нѣсколько просроченныхъ ссудъ. Ко взысканію всѣхъ этихъ ссудъ приняты надлежащія мѣры, а заемщикъ, за ложное показаніе собственникомъ заложеннаго имущества, привлеченъ войтомъ гмины къ судебной отвѣтственности.

Въ Бендинскомъ уѣздѣ по *Рокитно-Шляхецкой* и *Бобровницкой* кассамъ выдано 8 ссудъ въ размѣрѣ вышемъ, чѣмъ предоставлено уставомъ. Кромѣ того по кассамъ этого уѣзда обнаружены такія отступленія отъ устава, на которыя нельзя не обратить вниманія, а именно:

По *Бобровницкой* кассѣ: Катаржина Корпакъ нотаріальнымъ актомъ купила усадьбу отъ Томаша Католика и во время владѣнія таковой получила 100 р. ссуды. По судебному иску кредиторовъ продавца Католика, актъ купли-продажи, признанъ недействительнымъ и усадьба продана съ торговъ въ пользу кредиторовъ продавца.

Катаржина Корпакъ никакого имущества не имѣетъ и ссуда пополнена быть не можетъ.

За крестьяниномъ Францемъ Питасомъ числится въ недоимкѣ ссуда въ 25 р., каковая по объясненію членовъ кассы взыскана б. солтысомъ сел. Жихице и въ кассу не внесена. За Антономъ Баця числится въ недоимкѣ

20 р. ссуды; крестьянинъ этотъ по книгамъ показанъ жителемъ сел. Лагиша, владѣющимъ крестьянскою усадьбою.—Гминный войтъ объяснилъ, что при принятіи экзекуціонныхъ мѣръ, должника этого въ Лагишѣ на жительствѣ не оказалось и, что при полученіи ссуды заемщикъ назвалъ себя Антономъ Баца фиктивно.

По *Олькуиско-Сверской* кассѣ: за Маріанною Сободинскою, числится 100 р. просроченной ссуды. Сободинская умерла и какъ заявилъ войтъ, съ наслѣдниковъ ея взыскано весною 1898 года 50 р., каковыя по книгамъ не оказались записанными.

Подъ залогъ усадьбы Николая и Войцѣха Лоренсовъ выдано было въ ссуду 100 р., срокъ платежа истекъ 29 марта 1896 года. Во время выдачи ссуды, усадьба была ипотекowana и ссуда по ипотекаѣ обезпечена не была. Усадьба должниками продана, нынѣ находится уже въ третьихъ рукахъ, пополнить ссуду, за неимѣніемъ у должниковъ Лоренсовъ имущества, нѣтъ возможности.

По *Козеловской* кассѣ: За Томашемъ Олексыкомъ числится въ недоимкѣ 46 р. ссуды, срокъ которой истекъ 1 мая 1896 года.—Олексыку выдана была ссуда въ 100 р. 1 ноября 1894 года подъ залогъ усадьбы подл № 76 сел. Козеловки, въ счетъ этой ссуды уплачено 54 р.—При взысканіи остальныхъ 46 руб. оказалось, что должникъ Олексыкъ жилъ на усадьбѣ № 76 Франца Куты, но на право собственности никакого акта не имѣлъ, потому Кута устранилъ его по судебному рѣшенію изъ усадьбы и остатка числящейся ссуды, за неимѣніемъ у Олексыка имущества, нѣтъ возможности взыскать.

По *Хоропской* кассѣ: Въ 1893 году выдано было въ ссуду Маріи Хойновской 100 р. подъ залогъ ея усадьбы № 7, въ сел. Порай.—Усадьба была ипотекowana и ссуда по ипотекаѣ обезпечена не была. Въ 1894 году усадьба продана съ торговъ за частные долги, купилъ жандармъ станицы Порай Егоровъ, отъ уплаты за Хойновскую ссуду отказался, Хойновская имущества не имѣетъ. По распоряженію б. Коммисара Любичкаго, на имущество войта и кассира наложенъ арестъ; дальнѣйшихъ мѣръ принято не было.

Въ 1893 году жандармскому унтеръ-офицеру ст. Порай, Спиридону Орлову, подъ залогъ его усадьбы выдано было въ ссуду 170 р., усадьба была ипотекowana и за частные долги продана съ торговъ въ 1896 году. Долгъ не пополненъ, Орловъ перемѣщенъ на другую ст. Мышковъ, отъ уплаты ссуды отказывается. На имущество б. войта и кассира, по распоряженію б. Коммисара, наложенъ арестъ; дальнѣйшихъ мѣръ принято не было.

Въ виду краткости времени со дня вступленія г. Штенгера въ исправленіе должности Коммисара Бендинскаго уѣзда, онъ не могъ еще вполне ознакомиться съ дѣйствіями ссудо-сберегательныхъ кассъ посредствомъ подробныхъ ревизій на мѣстѣ и потому онъ только принялъ нѣкоторыя мѣры для приведенія въ порядокъ замѣченныхъ неправильностей, а именно:

Предложилъ по Рокитно-Шляхедкой и Бобровницкой кассамъ немедленно взыскать съ заемщиковъ излишне выданныя имъ деньги, о дѣйствіяхъ-же лицъ управленія кассъ, выдавшихъ ссуды въ большемъ противъ положеннаго уставомъ размѣрѣ, сообщено Начальнику уѣзда на предметъ подверженія ихъ взысканію.

Возложено на войтовъ гминъ въ теченіи трехъ мѣсяцевъ съ 1 января с. г. принять всѣ зависящія отъ нихъ мѣры ко взысканію просроченныхъ ссудъ и предложено имъ ежемѣсячно представлять по этому подробныя донесенія.

Ссуды, данные на ипотечкованные имущества, но не обеспеченные по ипотечным книгамъ, предложено по возможности взыскать, или-же обезпечить по уставу.

Изъ ссудъ просроченныхъ по Бендинскому уѣзду по 1-е января 1898 года, на общую сумму 33818 р., въ отчетномъ 1898 году взыскано 228 ссудъ, на 21454 р., но все таки къ 1 января 1899 года оказалось вновь просроченныхъ 122 ссуды, на сумму 11068 р., такъ, что всего къ этому числу просрочено ссудъ на 23432 р.—Ко взысканію всѣхъ этихъ ссудъ Коммисаромъ приняты надлежащія мѣры и между прочимъ сдѣлано распоряженіе о томъ, чтобы войты гминъ ежемѣсячно представляли свѣдѣнія о количествѣ взысканныхъ ссудъ.

О сдѣланныхъ распоряженіяхъ Коммисаромъ донесено Земскому Отдѣлу въ представленіи отъ 5 марта 1899 г. за № 132, вслѣдствіе предложенія отъ 24 октября 1898 года за № 3564.

Въ Ласкомъ уѣздѣ: По *Зелевской* кассѣ писарь съ кассиромъ, принявши отъ земскаго стражника вкладъ въ 100 р. 1 марта 1898 г., записали его на приходъ въ подлежащія книги кассы только 1 октября того года, имѣя все это время деньги у себя на рукахъ. За это оба они уволены отъ должности.

По *Хойновской* кассѣ, Лодзинскаго уѣзда, бывший Коммисаръ этого уѣзда, баронъ Энгельгардтъ, 25 марта 1898 года за № 133, донесъ Губернскому Присутствію, что узнавъ о недочетахъ въ кассѣ послѣ уволеннаго отъ должности и затѣмъ внезапно неизвѣстно куда скрывшагося войта Хойновской гмины, Дейчмана, онъ хотѣлъ произвести подробную ревизію сей кассы, но вслѣдствіе того, что замокъ отъ несгораемаго шкафа, въ которомъ хранились деньги и книги кассы, былъ испорченъ и при томъ не явились всѣ вкладчики и заемщики, онъ ограничился только составленіемъ протокола и наложеніемъ ареста на имущество должностныхъ лицъ управленія кассы, назначивъ для ревизіи новый срокъ, а затѣмъ баронъ Энгельгардтъ, 2 апрѣля того-же года, подавъ прошеніе объ увольненіи отъ службы, самъ уѣхалъ и касса осталась не обревизованною. Вслѣдствіе этого было командировано Временное Отдѣленіе, которое нашло дѣла кассы до того запутанными, что вынуждено было провѣрить счета, чуть ни съ основанія кассы и привѣсти ихъ въ извѣстность. Послѣ самой тщательной повѣрки 5—8 мая книгъ и счетовъ кассы, съ опросомъ всѣхъ заемщиковъ и вкладчиковъ, дѣла кассы были приведены въ порядокъ, при чемъ не только не оказалось растраты, но, напротивъ, найденъ излишекъ въ 140 р. 55 коп. Деньги эти поручено хранить въ кассѣ до особаго распоряженія.

Объ изложенномъ подробно было донесено Земскому Отдѣлу 2 іюня 1898 года за № 2368. Другія менѣ важныя и неимѣющія существеннаго значенія отступленія отъ устава замѣчены почти по всѣмъ кассамъ и всѣ по распоряженіямъ и указаніямъ Коммисаровъ исправлены.

Изъ представленныхъ Коммисарами вѣдомостей видно, что необревизованныхъ кассъ въ 1898 году осталось:

По Брезинскому изъ 15-ти—одинадцать;

По Равскомъ изъ 14-ти—три;

а по Ласкому и Лодзинскому уѣздамъ всѣ 38 кассъ остались необревизованными, по причинамъ, о которыхъ будетъ сказано ниже, но уже съ января мѣсяца сего года вновь назначенные въ эти уѣзды Коммисары приступили къ ревизіи кассъ.

#### IV. О дѣлопроизводствѣ Коммисаровъ и Губернскаго Присутствія.

Общее число входящихъ и исходящихъ бумагъ у Коммисаровъ и въ Губернскомъ Присутствіи было:

входящихъ . . . . .	10,815
исходящихъ . . . . .	13,826

у Коммисаровъ въ отчетномъ году поступило:

входящихъ бумагъ . . . . .	7062
а исходящихъ вышло . . . . .	8682
въ губернскомъ Присутствіи входящихъ . . . . .	3753
исходящихъ . . . . .	5144

Общее число постановленныхъ Коммисарами рѣшеній и заключеній составляло 829, что составляетъ въ среднемъ болѣе 118 на каждый изъ 7-и участковъ.

Наибольшее число входящихъ бумагъ оказывается по *Петроковскому* уѣзду (1355), наименьшее же по *Брезинскому* уѣзду (572). Исходящихъ бумагъ болѣе вышло по *Ченстоховскому* уѣзду (1587) и наименѣе по *Брезинскому* (591).

Наибольшее число рѣшеній и заключеній (въ число послѣднихъ входятъ и протоколы по разнаго рода изслѣдованіямъ на мѣстѣ) состояло по 2-му участку *Новорадомскаго* уѣзда (175), а наименьшее по *Лодзинскому* уѣзду (18).

Въ отдѣльности же по уѣздамъ представляется въ слѣдующемъ порядкѣ:

Число рѣшеній заключеній и разнаго рода протоколовъ.

2 уч. Новорадомскаго уѣзда . . . . .	130	45
Ченстоховскій . . . . .	102	56
Петроковскій . . . . .	135	19
Равскій . . . . .	63	30
1 уч. Новорадомскаго уѣзда . . . . .	80	5
Ласкій . . . . .	66	5
Бендинскій . . . . .	41	2
Брезинскій . . . . .	14	18
Лодзинскій . . . . .	17	1

Губернскимъ Присутствіемъ постановлено рѣшеній 698, включая въ то число 37 рѣшеній Особаго Присутствія.

#### V. О движеніи дѣлъ объ ошибкахъ, вкравшихся въ ликвидационныя таблицы и данныя (ст. 3215 пост. Учр. Ком. и Высочайшее повелѣніе 2-го мая 1873 г.) и по внесенію въ таблицы дополнительныхъ надписей по сему предмету (ст. 2800 и 2874 пост. Учр. Ком.)

Дѣлъ этого рода въ производствѣ Коммисаровъ находилось въ отчетномъ году . . . . .	127
изъ нихъ: разрѣшено . . . . .	44
осталось неразрѣшенныхъ къ 1 января 1899 г. . . . .	83

Въ предыдущемъ году дѣлъ сего рода находилось въ разсмотрѣніи Коммисаровъ 158 и такимъ образомъ количество этихъ дѣлъ уменьшилось на 31%.

Наибольшее число дѣлъ объ ошибкахъ въ табеляхъ и данныхъ находилось въ разсмотрѣніи Коммисара *Бендинскаго* уѣзда (34).

Изъ 83-хъ дѣлъ, неразрѣшенныхъ Коммисарами къ 1-му января 1899 года, 31 дѣло неразрѣшено по *Петроковскому* уѣзду и 32 по Бендинскому. По первому уѣзду неразрѣшеніе объяснено недостаткомъ времени, а по второму, какъ и по остальнымъ участкамъ, за исключеніемъ 2 уч. Новорадомскаго уѣзда,—причины неразрѣшенія не объяснены. По 2 уч. Новорадомскаго уѣзда осталось неразрѣшенныхъ 3 дѣла за непредставленіемъ сторонами надлежащихъ документовъ.

Губернскому же Присутствію въ отчетномъ году предстояло разрѣшить такихъ дѣлъ . . . . .	48
разрѣшено . . . . .	36
Осталось неразрѣшенныхъ дѣлъ . . . . .	12

Причины, по коимъ дѣла эти не могли быть разрѣшены, подробно объяснены въ отчетной вѣдомости № 5.

Кромѣ того Губернскому Присутствію надлежало постановить рѣшеній о внесеніи въ ликвидационныя табели и данныя дополнительныхъ надписей на основаніи полученныхъ на то разрѣшеній Земскаго Отдѣла . . . . .	15
Изъ нихъ постановлены рѣшенія по . . . . .	12
Осталось неоконченныхъ . . . . .	3

Причины, по которымъ дѣла эти остались неоконченными, также объяснены въ той-же вѣдомости № 5.

#### VI. По разрѣшенію граничныхъ споровъ (ст. 592 пост. Учр. Ком.)

Дѣлъ этого рода предстояло Коммисарамъ разсмотрѣть въ отчетномъ году . . . . .	628
разсмотрѣно . . . . .	206
осталось неразсмотрѣнныхъ . . . . .	422

Наибольшее число дѣлъ, какъ и въ предыдущихъ годахъ, находилось въ разсмотрѣніи Коммисара *Петроковскаго* уѣзда (252), а затѣмъ по 2-му участку *Новорадомскаго* уѣзда (149).

Осталось неразрѣшенныхъ: По *Петроковскому* уѣзду 228, по Бендинскому 68, по 2-му участку *Новорадомскаго* уѣзда 65, по *Равскому* 39, по *Брезинскому* 13, по *Ласкому* 5, по 1-му уч. *Новорадомскаго* уѣзда 3 и по *Лодзинскому* уѣзду 1.

Неразрѣшеніе по *Петроковскому* уѣзду объяснено недостаткомъ времени; по остальнымъ участкамъ причины неразрѣшенія этихъ дѣлъ не объяснены.

По *Ченстоховскому* уѣзду разрѣшены всѣ 44 дѣла, возникшія въ отчетномъ году.

Губернскому Присутствію означеннаго рода дѣлъ предстояло разрѣшить во II инстанціи, по апелляционнымъ жалобамъ сторонъ на рѣшенія Коммисаровъ . . . . .	59
разрѣшено . . . . .	53
Осталось неразрѣшенныхъ . . . . .	6

изъ коихъ 4 поступили 24 декабря 1898 года и разрѣшены въ 1899 году, а два не могли быть разрѣшены по независящимъ отъ Губернскаго Присутствія причинамъ, объясненнымъ въ именномъ спискѣ къ отчетной вѣдомости № 7.

**VII. О движеніи дѣлъ по точному опредѣленію вида и размѣра крестьянскихъ сервитутовъ и по внесенію въ ликвидаціонныя табели и данныя дополнительныхъ надписей по сему предмету (ст. ст. 1302, 2800 и 2874 пост. Учр. Ком.).**

Рѣшеній по сему предмету Коммисарями въ отчетномъ году не постановлено, а состоявшіяся по 25-и селеніямъ Ласкаго уѣзда въ 1897 году рѣшенія, въ Губернское Присутствіе въ отчетномъ году не представлены.

Съ 1897 года оставалось въ Губернскомъ Присутствіи дѣлъ, возникшихъ въслѣдствіе сдѣлокъ о замѣнѣ сервитутовъ не всѣми усадебниками, коимъ сервитуты эти были предоставлены въ общее пользованіе по . . . . . 11 селеніямъ

Въ теченіе 1898 года постановлено Губернскимъ Присутствіемъ рѣшеній о внесеніи надписей по . . . . . 5 "

Прекращено, за неутвержденіемъ сдѣлки, производство по . . . . . 1 "

Надписи не проектированы по . . . . . 5 "

Надписи эти не могли быть составлены въ 1898 году по причинѣ неисполненія Коммисаремъ порученія Губернскаго Присутствія о дополнителномъ опредѣленіи нѣкоторыхъ видовъ сервитута.

Съ 1897 года оставалось въ производствѣ Губернскаго Присутствія опредѣленій о внесеніи дополнительныхъ надписей, непредставленныхъ въ Земскій Отдѣлъ по . . . . . 6 селеніямъ

Какъ выше показано, въ отчетномъ году состоялось такихъ опредѣленій по . . . . . 5 "

Слѣдовало представить въ Земскій Отдѣлъ по . . . . . 11 "

Представлено по . . . . . 10 "

Осталась надпись по . . . . . 1 "

которая не могла быть представлена въ Земскій Отдѣлъ по истеченіи срока для обжадованія постановленія Губернскаго Присутствія.

**VIII. По разбору споровъ о стѣсненіи и превышеніи правъ на сервитуты (ст. 2966 пост. Учр. Комитета).**

По дѣламъ этого рода предстояло Коммисарямъ въ отчетномъ году разрѣшить . . . . . 385

Изъ нихъ разрѣшено . . . . . 241

Осталось къ 1 Января 1899 г. неразрѣшенныхъ дѣлъ . . . . . 144

Изъ сего рода дѣлъ наибольшее число возникло и наиболѣе разрѣшено дѣлъ по *Петроковскому* уѣзду, а именно изъ 148-и возникшихъ дѣлъ разрѣшено 93.

Затѣмъ наибольшее число дѣлъ по сервитутнымъ правонарушеніямъ возникло по *Ласкому* уѣзду (70) и изъ нихъ разрѣшено 50.

## Осталось неразрѣшенныхъ дѣлъ:

По Петроковскому уѣзду . . . . .	55
По Равскому " . . . . .	9
По Ласкому " . . . . .	20
По Лодзинскому " . . . . .	3
По Новорядомскому " I участка . . . . .	17
" " II " . . . . .	28
По Ченстоховскому " . . . . .	5
По Бендинскому . . . . .	7
Итого . . . . .	144 дѣла.

По уѣздамъ Бендинскому, Равскому и по I участку Новорядомскаго уѣзда въ представленныхъ вѣдомостяхъ не заключается свѣдѣній, почему оставшіяся дѣла не разрѣшены, а по всѣмъ остальнымъ уѣздамъ неразрѣшеніе дѣлъ въ отчетномъ году объяснено недостаткомъ времени.

Неоднократно уже было указано Земскимъ Отдѣломъ и Губернскимъ Присутствіемъ, что дѣла по сервитутнымъ правонарушеніямъ должны быть разсматриваемы немедленно по поступленіи ихъ. Поэтому приведенныя объясненія, по отношенію къ тѣмъ дѣламъ, которыя поступили въ 1897 году и въ первой половинѣ 1898 года, слѣдуетъ признать неуважительными и дѣла эти нужно было разсмотрѣть въ отчетномъ году.

Въ Губернское Присутствіе дѣлъ сего рода поступило по апелляціоннымъ жалобамъ сторонъ на рѣшенія Коммисаровъ . . . . .	59
Съ 1897 года оставалось . . . . .	12
Вслѣдствіе отмены Правительствующимъ Сенатомъ одного постановленія Губернскаго Присутствія . . . . .	1
Всего предстоило разрѣшить . . . . .	72
Разрѣшено . . . . .	69
Осталось неразрѣшенныхъ . . . . .	3

которыя поступили въ Губернское Присутствіе 24 декабря отчетнаго года и разрѣшены 15 января 1899 г.

**IX. По проектамъ разверстанія черезполосныхъ земель и раздѣла общихъ пастбищъ (Въ высочайше утвержденныя 1875 года правила).**

Проектовъ по разверстанію черезполосныхъ земель въ производствѣ Коммисаровъ въ отчетномъ году не находилось.

*По раздѣлу общихъ пастбищъ:*

Находилось у Коммисаровъ къ 1 Января 1898 года . . . . .	2
Въ теченіе отчетнаго года представлено проектовъ . . . . .	2
Изъ нихъ:	
отказано въ утвержденіи . . . . .	2
и возвращено владѣльцамъ, на основаніи 31 ст. правилъ . . . . .	2
Къ 1 Января 1899 года неразсмотрѣнныхъ не осталось.	

Изъ числа окончательно утвержденныхъ проектовъ, не введенныхъ въ дѣйствіе, не осталось.

Проектовъ по разверстанію черезполосныхъ земель, подлежащихъ разрѣшенію Губернскаго Присутствія, въ отчетномъ году не находилось.

По проектамъ о раздѣль общихъ пастбищъ предстояло:

- |  |   |
|--|---|
| а) Рассмотрѣть жалобъ на рѣшенія Коммисаровъ | 2 |
| б) Постановитъ рѣшеній по 2800 ст. П. У. К.  | 2 |

Изъ нихъ:

- |   |   |
|---|---|
| разсмотрѣно жалобъ                        | 2 |
| постановлено рѣшеній по 2800 ст. П. У. К. | — |

Затѣмъ не постановлено опредѣленій о внесеніи дополнительныхъ надписей по 2-мъ проектамъ, но объясненной въ вѣдомости причинѣ.

#### Х. О ходѣ дѣлъ по засвидѣтельствуванію добровольныхъ сдѣлокъ о замѣнѣ сервитутовъ и обмѣнѣ земель.

Добровольныхъ сдѣлокъ находилось у Коммисаровъ въ отчетномъ году:

- |  |    |
|--|----|
| а) незасвидѣствованныхъ  | 63 |
| б) засвидѣствованныхъ, но не представленныхъ въ Губернское Присутствіе | 36 |
| Итого  | 99 |

Изъ нихъ въ отчетномъ году:

- |   |    |
|---|----|
| а) засвидѣствовано                        | 28 |
| б) отказано въ засвидѣствованіи           | 3  |
| в) представлено въ Губернское Присутствіе | 29 |

Затѣмъ къ 1 Января 1899 года осталось у Коммисаровъ сдѣлокъ . . . . . 67

Въ томъ числѣ:

- |  |    |
|--|----|
| а) незасвидѣствованныхъ  | 32 |
| б) засвидѣствованныхъ, но не представленныхъ въ Губернское Присутствіе | 35 |

Наибольшее число сдѣлокъ, находившихся въ разсмотрѣніи въ отчетномъ году и оконченныхъ производствомъ, оказывается по *Бендинскому* уѣзду, по которому изъ 36 сдѣлокъ, окончено производствомъ 11.

По *Ченстоховскому* уѣзду окончены все 6 сдѣлокъ, находившихся въ производствѣ Коммисара въ отчетномъ году.

По нѣкоторымъ уѣздамъ относительно непосвидѣтельствования сдѣлокъ и непредставленія ихъ въ Губернское Присутствіе въ отчетномъ году приведены такія причины, которыя нельзя признать достаточно основательными.

Къ числу такихъ относятся сдѣлки:

- 1) По *Петроковскому* уѣзду—по селеніямъ Госцинна, Глунице, Августиновъ, Дзивле и Майданы.
- 2) По II участку *Новорадомскаго* уѣзда—по селеніямъ Бруднице, Ржонни-подуховное (№№ 3 и 6) и Забржезье.
- и 3) По *Равскому* уѣзду—по селенію Камень (№№ 1 и 2).

По остальнымъ же сдѣлкахъ Равскаго уѣзда и по всемъ сдѣлкамъ Брезинскаго уѣзда относительно непосвидѣтельствования сдѣлокъ Коммисаромъ, завѣдующимъ дѣлами въ этихъ уѣздахъ, совсемъ не приведено причинъ.

Во всехъ случаяхъ, судя по времени поступленія сдѣлокъ, Коммисары имѣли наибольшую возможность дать сдѣлкамъ должное направленіе, а въ особенности по тѣмъ сдѣлкамъ, которыя уже по нѣсколько лѣтъ остаются безъ движенія.

Оставлять сдѣлки до межеванія земель, какъ это сдѣлано, на примѣръ по сдѣлкѣ крестьянъ селенія Глушице, Петроковскаго уѣзда, нѣтъ надобности; производство по такого рода сдѣлкамъ можетъ быть направлено согласно распоряженіямъ Г. Министра Внутреннихъ Дѣлъ отъ 28 января 1880 г. и отъ 3 февраля 1883 г., смотря по тому, къ какому случаю онѣ подходятъ.

Принимать сдѣлки безъ межевыхъ къ нимъ документовъ, по тѣмъ селеніямъ, земли по которымъ окончательно обмежеваны, вообще не слѣдуетъ.

За весьма рѣдкими исключеніями владѣльцы имѣній, представивъ сдѣлки, безъ межевыхъ къ нимъ документовъ, считаютъ свои обязательства по отношенію къ крестьянамъ исполненными и вполнѣнствіи часто нѣтъ возможности принудить ихъ представить эти документы, даже въ томъ случаѣ, когда представленіе таковыхъ по условіямъ сдѣлки лежитъ на ихъ обязанности.

Относительно же дополненій и исправленій текстовъ сдѣлокъ, Коммисарамъ не слѣдуетъ ограничиваться одними приглашеніями къ тому помѣщиковъ, но нужно вызывать стороны и требовать отъ нихъ сдѣлать надлежація исправленія и дополненія въ своемъ присутствіи.

Несвоевременное исполненіе этого часто ведетъ къ тому, что стороны, по истеченіи болѣе или менѣе значительнаго времени, а въ особенности когда имѣнія или крестьянскія усадьбы успѣли послѣ заключенія сдѣлокъ перейти въ другія руки,—отказываются отъ сдѣлокъ, на что по смыслу пун. 53 ст. 118 пост. Учр. Ком. и по разъясненію Земскаго Отдѣла, изложенному въ предложеніи отъ 23 декабря 1898 г. за № 4328, по селенію Кончикъ, имѣютъ право, а между тѣмъ отказъ отъ сдѣлки тяжело всегда отзывается въ матеріальномъ отношеніи на той сторонѣ, которая желаетъ выполненія сдѣлки.

Въ послѣдніе три года въ практикѣ Губернскаго Присутствія было нѣсколько такихъ случаевъ.

По 25 сдѣлкамъ по Бендинскому уѣзду, оставшимся въ производствѣ къ 1 января сего года, хотя и приведены болѣе или менѣе основательныя причины относительно незавершенія дѣлъ по онымъ, тѣмъ не менѣе вновь назначенному въ тотъ уѣздъ Коммисару слѣдуетъ принять болѣе энергичныя мѣры, иначе сдѣлки останутся безъ движенія въ теченіи нѣсколькихъ лѣтъ.

Въ производствѣ Губернскаго Присутствія въ отчетномъ году находилось всего сдѣлокъ	90
Изъ нихъ окончено производствомъ	51
Осталось неоконченныхъ сдѣлокъ	39

Изъ коихъ 38 утверждены съ проектированіемъ дополнительныхъ надписей для внесенія въ таблицы и данныя и только по разнымъ причинамъ не могли быть представлены въ Земскій Отдѣлъ къ 1 января 1899 года; по одной же сдѣлкѣ, утвержденной Губернскимъ Присутствіемъ еще въ 1896 году надпись въ отчетномъ году проектирована быть не могла, за непредставленіемъ необходимыхъ для сего межевыхъ документовъ.

**XI. О лѣсохозяйственныхъ проентахъ (Высочайше утвержденныя 31 Декабря 1875 года и 29 Января 1894 г. правила).**

Въ 1898 году находилось въ разсмотрѣнїи Коммисаровъ <i>Петроковскаго</i> и обоихъ участковъ <i>Новорадомскаго</i> уѣзда, всего плановъ и проектовъ . . . . .	19
Изъ нихъ окончено производствомъ . . . . .	15
Осталось неоконченныхъ . . . . .	4

по Петроковскому уѣзду; кромѣ сего не введены въ дѣйствіе два окончательно утвержденныя проекта о вырубкѣ перестоя (по имѣнію Пытовиче того-же уѣзда).

По другимъ уѣздамъ лѣсохозяйственныхъ плановъ въ производствѣ Коммисаровъ въ теченіе отчетнаго года не находилось.

Губернскому Присутствію въ отчетномъ году предстояло разсмотрѣть лѣсохозяйственныхъ плановъ . . . . .	12
разсмотрѣно . . . . .	12
изъ коихъ признано подлежащими утвержденію . . . . .	9
признано неподлежащими утвержденію и возвращено владѣльцамъ имѣній . . . . .	3

Затѣмъ неразмотрѣнныхъ въ отчетномъ году плановъ не осталось.

Изъ числа всѣхъ разсмотрѣнныхъ въ теченіе отчетнаго года плановъ, представлено въ томъ-же году въ Земскій Отдѣлъ 1 планъ, на лѣса, входящіе въ составъ 1-го имѣнія.

По остальнымъ-же производства не представлены въ Земскій Отдѣлъ по независящимъ отъ Губернскаго Присутствія причинамъ, подробно объясненныхъ въ вѣдомости.

Со введеніемъ въ дѣйствіе закона отъ 8 июня 1898 г. объ охранѣ лѣсовъ, образовано Соединенное Присутствіе изъ Губернскаго Присутствія и Петроковскаго лѣсоохранительнаго Комитета.

По опредѣленію этого Присутствія отъ 31 августа того-же года за № 1-мъ, всѣ лѣса, обремененные сервитутами крестьянъ, распредѣлены на участки, охрана коихъ поручена Коммисарамъ. Копія приведеннаго опредѣленія представлена въ Земскій Отдѣлъ отъ 4-го сентября 1898 года за N 3404-мъ.

Всѣхъ дѣлъ Соединеннымъ Присутствіемъ въ отчетномъ году разсмотрѣно 9, поименованныхъ въ особо составленной вѣдомости.

**XII. О дѣлахъ по возстановленію законнаго владѣнія крестьянскими землями.**

Въ отчетномъ году Коммисарамъ Лодзинскаго, 1-го участка Новорадомскаго, Ченстоховскаго и Бендинскаго уѣздовъ предстояло возбудить иски о нарушеніи правилъ объ отчужденіи крестьянскихъ земель . . . . .
 16 |

Изъ нихъ возбуждено . . . . .
 8 |

Осталось . . . . .
 8 |

а именно: по 1-му участку Новорадомскаго уѣзда 3 и по Бендинскому уѣзду 5. Невозбужденіе этихъ исковъ объясняется несобраніемъ надлежащихъ къ сему документовъ.

Изъ вышепоказанныхъ 16-ти дѣлъ,—7 относилось къ нарушеніямъ дѣйствовавшей 524 ст. пост. Учр. Ком., а 9-ть (3 по Лодзинскому уѣзду, 5 по Ченстоховскому и 1-о по Бендинскому) къ нарушеніямъ правилъ 11 іюня 1891 года. Всѣ эти 9 дѣлъ возбуждены Коммисарями о неправильной арендѣ евреями крестьянскихъ усадебъ послѣ изданія приведенныхъ правилъ.

Ревизія *гминныхъ управленій* произведена лишь по Петроковскому, 2-му Новорадомскому и Ченстоховскому участкамъ.—По первому найдены злоупотребленія по гминѣ Росиржа, совершенныя Войтомъ Шоловскимъ, который вельдствие сего лишилъ себя жизни (представленіе въ Земскій Отдѣлъ отъ 7 декабря 1898 года за № 4833 по судо-сберегательной кассѣ); по другимъ-же обривизованнымъ участкамъ никакихъ болѣе важныхъ упущеній не обнаружено, какъ въ гминномъ дѣлопроизводствѣ, такъ и въ ходѣ гминнаго самоуправленія.

Въ уѣздахъ-же Лодзинскомъ, Ласкомъ, Брезинскомъ, Равскомъ, 1-мъ участкѣ Новорадомскаго уѣзда и Бендинскомъ ревизія гминныхъ управленій не производилась.

Въ 1898 году въ Петроковской губерніи образовалось 56 новыхъ товариществъ, которыя при содѣйствіи Крестьянскаго Поземельнаго Банка приобрѣли 4816 д. 450 с. земли;—Со времени-же открытія дѣйствій Банка, въ губерніи образовано 220 товариществъ, приобрѣвшихъ 18840 дес. 604 саж. земли. По уѣздамъ товарищества эти распредѣляются въ слѣдующемъ видѣ:

	Число товариществъ.	Пространство приобрѣтенной земли.	
		Десят.	Саж.
Петковскій . . . . .	29	2081	1049
Равскій . . . . .	31	2980	517
Брезинскій . . . . .	31	1897	2355
Ласкій . . . . .	40	604	1529
Лодзинскій . . . . .	10	636	2073
Новорадомскій . . . . .	39	3889	2087
Ченстоховскій . . . . .	26	2884	1681
Бендинскій . . . . .	14	1797	2234
Всего по губерніи	220	18840	604

По всѣмъ этимъ товариществамъ, на основаніи ст. ст. 9 и 14 правилъ, приложенныхъ къ ст. 45 Высочайше утвержденнаго 27 ноября 1895 года устава, избраны установленнымъ порядкомъ выборныя лица и заведены надлежащія книги для записи приговоровъ товарищескихъ сходовъ, при чемъ въ отчетномъ году ни одного приговора къ отмыѣ не было представлено. Въ 1898 году, согласно 84 и 85 ст. Устава Банка, на отсрочку срочныхъ платежей Губернскимъ Присутствіемъ выдано всего 4-е свидѣтельства.

Независимо отъ перечисленныхъ, на Коммисаровъ,—по распоряженію Варшавскаго Генераль-Губернатора отъ 16 августа 1896 года за № 10714, сообщенному Земскому Отдѣлу отъ 25 октября того-же года за № 4203,—возложено наблюдение за сельскими и гминными начальными училищами. Обзоръ этихъ училищъ въ отчетномъ году произведенъ Коммисарами Петроковскаго, II участка Новорадомскаго, Ченстоховскаго и Бендинскаго уѣздовъ, но ни однимъ изъ нихъ никакихъ существенныхъ замѣчаній по обзору училищъ не представлено; по уѣздамъ-же: Ласкому, Лодзинскому, Равскому, Брезинскому и I участку Новорадомскаго уѣзда, осмотръ училищъ въ минувшемъ году произведенъ не былъ, по изложеннымъ ниже причинамъ.

Открытыя въ 1897 году, по распоряженію г. Варшавскаго Генераль-Губернатора отъ 5 октября 1897 года за № 942, двѣ народныя пробныя русско-польскія бібліотеки въ Лодзинскомъ и Равскомъ уѣздахъ, по допесеніямъ Коммисаровъ сихъ уѣздовъ, какъ нельзя лучше отвѣтили своему назначенію и нынѣ г. Главнымъ Начальникомъ края сдѣлано распоряженіе объ открытіи такихъ-же гминныхъ бібліотекъ и въ другихъ гминахъ, на средства, доставленныя для сего Варшавскимъ банкиромъ, И. Вавель-бергомъ.

## VII. Дѣятельность Петроковскаго Отдѣленія Крестьянскаго Поземельнаго Банка.

(Приложеніемъ къ этой статьѣ служатъ ведомости № 11 и 11-а).

Изъ прилагаемыхъ ведомостей видно, что въ 1898 году въ отдѣленіе поступило 38 заявленій отъ 794 домохозяевъ, приторговавшихъ 3565 дес. 80 саж. земли, за 439,429 руб. 69 коп.

Представлено въ Совѣтъ Крестьянскаго Поземельнаго Банка въ отчетномъ году 20 сдѣлокъ о разрѣшеніи въ сеуду 153540 руб. и Совѣтомъ Банка разрѣшено по 16-ти выдать въ сеуду 93680 руб.

Въ теченіе года Отдѣленіемъ выдано 1 сеуда, въ размѣрѣ 4130 руб. и осталось къ выдачѣ 15 разрѣшенныхъ сеудъ на 85550 руб., по которымъ выплата еще не послѣдовала.

Въ теченіе 1898 года слѣдовало къ поступленію срочныхъ платежей:

Недоимки отъ прежнихъ лѣтъ и пени . . . . .	25289 р. 67 к.
Платежей по сеудамъ на срокъ 1-го Марта 1898 г. . . . .	37976 " 14 "
Платежей по сеудамъ на срокъ 1-го Октября 1898 г. . . . .	43438 " 96 "
Пени начислено . . . . .	1672 " 25 "
Въ то число поступило въ 1898 г. . . . .	79923 " 36 "
Зачислено изъ числа платежей, поступившихъ въ 1897 году . . . . .	85 " 13 "
Осталось въ недоимкѣ . . . . .	28368 " 53 "
Въ томъ числѣ перешедшихъ предѣлъ льготнаго срока . . . . .	9875 " 61 "

Въ 1898 году Крестьянскимъ Поземельнымъ Банкомъ по Петроковской губерніи разрѣшены льготы по уплатѣ срочныхъ платежей, которые или отсрочены, или разсрочены уплатою, нижеслѣдующимъ товариществамъ по Новорадомскому уѣзду:

Льготскому А. въ суммѣ . . . . .	258 р. 54 к.
Льготскому Б. " . . . .	225 " 62 "
Льготскому В. " . . . .	253 " 20 "
Маѣвизненскому " . . . . .	190 " 65 "

Причиною разсрочки признаны постигшія эти товарищества бѣдствія, какъ-то: градобітіе и разрушеніе строеній бурєю.

Въ 1898 г. состоялось рѣшеніе Совѣта Крестьянскаго Поземельнаго Банка о продажѣ съ торговъ за невзносъ срочныхъ платежей Банку, земель Саломеевскаго товарищества въ количествѣ 85 дес. 1807 саж., расположенныхъ въ гминѣ Домброва-Русецкая, Ласкаго уѣзда, о чемъ и сдѣлано было Отдѣленіемъ Банка сношеніе съ Прокураторіею Царства Польскаго.



The first part of the paper is devoted to a general  
 consideration of the problem. It is shown that the  
 problem is equivalent to the problem of finding  
 the minimum of a certain functional. This  
 functional is defined by the following expression:  

$$J(u) = \int_{\Omega} |\nabla u|^2 dx + \int_{\Omega} f u dx - \int_{\Omega} g u dx$$
 where  $\Omega$  is the domain of interest,  $\nabla$  is the  
 gradient operator,  $f$  and  $g$  are given functions.  
 The problem is then reduced to the problem of  
 finding the minimum of this functional over the  
 set of admissible functions. This is done by  
 using the method of Lagrange multipliers. The  
 resulting equations are solved by the method of  
 successive approximations. The final result is  
 given in the following theorem:

Theorem 1. Let  $\Omega$  be a bounded domain in  $R^n$ .  
 Let  $f$  and  $g$  be continuous functions on  $\Omega$ .  
 Let  $u_0$  be a function satisfying the boundary  
 conditions. Then the minimum of the functional  
 $J(u)$  is attained at a unique function  $u$  which  
 satisfies the following partial differential equation:  

$$\Delta u + f - g = 0$$
 in  $\Omega$ , and  $u = u_0$  on the boundary of  $\Omega$ .

REFERENCES

1. L. V. Ahlfors, *Complex Analysis*, McGraw-Hill, 1953.  
 2. S. G. Krein, *Linear Algebra and Analytic Geometry*, Mir Press, 1968.

APPENDIX

The following table gives the values of the  
 function  $J(u)$  for various values of the  
 parameter  $\alpha$ . The values are given to three  
 decimal places.

$\alpha$	$J(u)$
0.0	1.234
0.1	1.123
0.2	1.012
0.3	0.901
0.4	0.790
0.5	0.679
0.6	0.568
0.7	0.457
0.8	0.346
0.9	0.235
1.0	0.124

The following table gives the values of the  
 function  $J(u)$  for various values of the  
 parameter  $\beta$ . The values are given to three  
 decimal places.

$\beta$	$J(u)$
0.0	1.234
0.1	1.123
0.2	1.012
0.3	0.901
0.4	0.790
0.5	0.679
0.6	0.568
0.7	0.457
0.8	0.346
0.9	0.235
1.0	0.124

**О посѣвѣ и урожаѣ хлѣбовъ  
въ петроковской губерніи  
за 1898 годъ.**

У Е Д Ы.	П о л я н о ч е н н ы е у е з ы										О б л а с т ь										
	Омской ште- мпля.	Омской раи.	Ярской ште- мпля.	Ярской раи.	О в с к.	Ялыкаи.	Грешки.	Остатках приволья хв- бов.	Каргофля.	Огородных ошпей.	Омской ште- мпля.	Омской раи.	Ярской ште- мпля.	Ярской раи.	О в с к.	Ялыкаи.	Грешки.	Остатках приволья хв- бов.	Каргофля.	Огородных ошпей.	
<b>Бендинский:</b>																					
На землях владѣльческих . . .	827	3272	44	88	2756	1350	74	356	21603	233	3721	14626	185	402	11036	5145	302	1447	90952	940	
кредитных обществ . . .	1976	20074	42	242	10574	8391	247	633	94227	399	8894	80435	168	1089	42324	31956	989	2536	393065	1604	
городских и других . . .	81	934	3	23	475	290	18	50	4073	21	367	4204	7	105	1903	1104	73	243	15381	83	
Итого . . .	2884	24280	89	353	13805	10031	339	1039	119903	663	12982	92925	360	1596	55263	38205	1364	4226	493938	2627	
<b>Брезинский:</b>																					
На землях владѣльческих . . .	1462	9255	—	—	4636	1493	161	400	24769	—	7845	49566	—	—	27326	6352	748	2019	123002	—	
кредитных обществ . . .	687	14408	—	—	7702	1708	166	249	44516	—	3403	78906	—	8	41388	7239	1188	1060	210569	—	
городских и других . . .	182	1742	—	2	867	233	16	39	6469	—	1545	15846	—	—	6122	1607	92	298	43225	—	
Итого . . .	2331	25405	—	2	13205	3434	343	688	76754	—	12793	140608	—	8	74856	15588	2028	3377	376796	—	
<b>Ласный:</b>																					
На землях владѣльческих . . .	2690	13640	—	48	8698	2390	490	2014	20348	639	12360	51867	—	182	42240	10500	1759	11208	90978	1605	
кредитных обществ . . .	1843	18693	—	105	9805	2975	342	1531	43234	1072	5608	73420	—	540	38644	8925	3662	5735	187631	4024	
городских и других . . .	354	1453	30	—	1195	468	147	256	3152	102	1981	6085	120	—	5289	1970	731	1239	15760	617	
Итого . . .	4887	33786	30	153	19698	5833	1579	3801	66734	1813	19949	130372	120	722	86173	21395	6152	18182	294369	6246	
<b>Лодзинский:</b>																					
На землях владѣльческих . . .	725	5301	—	35	3842	544	88	678	15930	107	4338	27839	—	214	19160	2799	402	3383	75574	1827	
кредитных обществ . . .	559	13899	—	10	8655	1322	345	975	51681	250	4510	80347	—	60	38620	6123	1327	4425	225887	2755	
городских и других . . .	103	1309	—	—	858	198	29	189	4633	55	878	6057	—	—	4713	1342	177	1848	27862	1180	
Итого . . .	1487	22508	—	45	13335	2054	462	1833	72244	412	9526	114843	—	274	62493	10264	1906	9656	329323	5752	
<b>Новорадомский:</b>																					
На землях владѣльческих . . .	3881	12439	—	—	11456	3703	336	789	39884	—	24117	69096	—	—	55198	17516	1367	4021	245226	—	
кредитных обществ . . .	1686	20469	—	—	13448	5640	1029	1137	78662	—	9794	110596	—	—	63876	28599	4091	5791	464867	—	
городских и других . . .	150	1641	—	—	1131	570	143	74	4921	—	783	7728	—	—	7059	2487	660	488	18108	—	
Итого . . .	5717	34549	—	—	26035	9913	1508	2000	123467	—	34694	187420	—	—	126133	48602	6118	10300	728501	—	
<b>Равский:</b>																					
На землях владѣльческих . . .	1830	11551	—	249	8156	2076	256	1090	28274	82	11351	65309	—	1068	51103	10655	1073	6062	143390	1387	
кредитных обществ . . .	323	15335	—	455	9029	3691	459	1354	31995	88	2251	78845	—	1982	55346	12006	2283	5291	149763	5635	
городских и других . . .	64	859	—	—	565	202	28	143	2654	66	355	4971	—	—	2477	895	86	323	8724	1613	
Итого . . .	2417	27945	—	704	17741	4969	743	2587	62923	236	14657	141725	—	3050	109268	22956	3442	1176	302396	8655	
<b>Петроновский:</b>																					
На землях владѣльческих . . .	4679	13742	—	19	7872	4821	298	2665	38645	410	26027	64769	—	64	38754	25455	1244	11834	166627	5361	
кредитных обществ . . .	3024	23254	—	8	13306	5806	1020	3133	79465	646	15996	105734	—	20	60101	26658	4563	13644	42612	5839	
городских и других . . .	379	943	—	1	555	169	30	139	2000	40	1407	4597	—	4	2475	857	113	644	8563	163	
Итого . . .	8082	37939	—	28	21733	10796	1348	5937	120110	1096	43430	175103	—	88	101330	52970	5920	26122	277802	11363	
<b>Ченстоховский:</b>																					
На землях владѣльческих . . .	1871	5543	—	—	63	5277	2008	125	1134	24716	105	8135	27521	—	327	36481	10631	508	4041	161434	1304
кредитных обществ . . .	617	18918	—	—	273	14752	4772	660	2225	72306	96	3404	83394	—	1044	60740	20368	2646	7447	419748	4015
городских и других . . .	145	1973	—	—	40	1909	595	41	334	7316	33	642	9462	—	197	8158	2654	157	3136	45170	402
Итого . . .	2133	26434	—	—	376	21938	7375	826	3699	104338	234	12181	125377	—	1668	95389	33653	3311	12774	626352	5721
Всего по губернии . . .	29938	232846	119	1661	147490	54405	7148	21589	745473	4454	160212	1120113	480	7306	710543	243633	30241	96318	3374937	40344	

Year	Month	Day	Time	Location	Event	Remarks
1911	Jan	1	10:00	St. Paul	Arrival	From New York
1911	Jan	2	10:00	St. Paul	Departure	To Chicago
1911	Jan	3	10:00	Chicago	Arrival	From St. Paul
1911	Jan	4	10:00	Chicago	Departure	To New York
1911	Jan	5	10:00	New York	Arrival	From Chicago
1911	Jan	6	10:00	New York	Departure	To St. Paul
1911	Jan	7	10:00	St. Paul	Arrival	From New York
1911	Jan	8	10:00	St. Paul	Departure	To Chicago
1911	Jan	9	10:00	Chicago	Arrival	From St. Paul
1911	Jan	10	10:00	Chicago	Departure	To New York
1911	Jan	11	10:00	New York	Arrival	From Chicago
1911	Jan	12	10:00	New York	Departure	To St. Paul
1911	Jan	13	10:00	St. Paul	Arrival	From New York
1911	Jan	14	10:00	St. Paul	Departure	To Chicago
1911	Jan	15	10:00	Chicago	Arrival	From St. Paul
1911	Jan	16	10:00	Chicago	Departure	To New York
1911	Jan	17	10:00	New York	Arrival	From Chicago
1911	Jan	18	10:00	New York	Departure	To St. Paul
1911	Jan	19	10:00	St. Paul	Arrival	From New York
1911	Jan	20	10:00	St. Paul	Departure	To Chicago
1911	Jan	21	10:00	Chicago	Arrival	From St. Paul
1911	Jan	22	10:00	Chicago	Departure	To New York
1911	Jan	23	10:00	New York	Arrival	From Chicago
1911	Jan	24	10:00	New York	Departure	To St. Paul
1911	Jan	25	10:00	St. Paul	Arrival	From New York
1911	Jan	26	10:00	St. Paul	Departure	To Chicago
1911	Jan	27	10:00	Chicago	Arrival	From St. Paul
1911	Jan	28	10:00	Chicago	Departure	To New York
1911	Jan	29	10:00	New York	Arrival	From Chicago
1911	Jan	30	10:00	New York	Departure	To St. Paul
1911	Jan	31	10:00	St. Paul	Arrival	From New York

Вѣдомость № 2.

**О фабрикахъ и заводахъ  
въ ПЕТРОКОВСКОЙ ГУБЕРНІИ  
за 1898 годъ.**

Наименование фабрик и заводов.

	Губернский город Петровск.			Уезд Петровск.			Уездный город Новороско-вск.			Уезд Новороско-вск.			Уездный город Ласк.			Город Пабинице.			Уезд Ласк.		
	Число фабрик и заводов.	Сумма произ-водства.	Число рабо-чих.	Число фабрик и заводов.	Сумма произ-водства.	Число рабо-чих.	Число фабрик и заводов.	Сумма произ-водства.	Число рабо-чих.	Число фабрик и заводов.	Сумма произ-водства.	Число рабо-чих.	Число фабрик и заводов.	Сумма произ-водства.	Число рабо-чих.	Число фабрик и заводов.	Сумма произ-водства.	Число рабо-чих.	Число фабрик и заводов.	Сумма произ-водства.	Число рабо-чих.
<b>Ф а б р и к и</b>																					
1. Сукошная																					
2. Сукошно-отделочная																					
3. Шерстяная (гд и ткать и прядуть)																					
4. Полушерстяная (гд и ткать и прядуть)																					
5. Шерстопрядильная																					
6. Шерстоткацкая																					
7. Шерстокомбинат																					
8. Шерстосортировочная																					
9. Чучачно-тканко-вязальная шерстяная																					
10. Некустарной шерсти — коровья																					
11. Хлопчатобумажная (тканья и прядильная)																					
12. Хлопчатобумажная тканья																					
13. Хлопчатобумажная прядильная																					
14. Чучачно-тканко-вязальная бумажная																					
15. Целлюлозно-бумажная																					
16. Шелко-тканья																					
17. Сидло-латочко-вязальная																					
18. Льново-тканья, катушная и бичевная																					
19. Ватная																					
20. Сушальня бумажных листов																					
21. Отделочная с прядильными			3000	5		30000	40														
22. Красильная						240000	100														
23. Апретурная						280000	370														
24. Пачебумажная, картоно-коробочная и альбомная																					
25. Спичечная																					
26. Декорная и сахарной патоки																					
27. Железной мебели																					
28. Кружевных																					
29. Гнутой мебели																					
30. Кресельного железного тола																					
31. Асбестового тола																					
32. Вязаль с апретурными																					
33. Гильз бумажных																					
34. Чугунных																					
35. Черный																					
36. Щеголь																					
37. Красиль																					
38. Химических изделий																					
39. Уксусная, серной кислоты, соляного кваса																					
40. Электро-техническая																					
41. Газовая																					
42. Мундштенов																					
43. Медныхных железных																					
44. Музыканальных вилок и стальных часов																					
45. Клевая																					
46. Дробь и сурья																					
47. Разноцветной бумаги и обоев																					
48. Шелковых лент																					
49. Нить и веревки для швейных																					
50. Типографий																					
51. Литографий картин																					
52. Двухствных и трехствных																					
53. Металлических замочков																					
54. Целлюлозных изделий (одна фабр. выдана и бумажное белье)																					
55. Вагетов и разн.																					
56. Латунных изделий и карманных часов																					
Итого	2	3000	5	4	540000	600		5	830200	1774					8	7026000	5260	1	30000	14	

Наименование фабрик и заводов.	Уездный город Лодз.		Город Згезь		Уезд Лодзинский.	Уездный город Бендзин.		Уезд Бендзинский.	Уездный город Рава.		Уезд Равский.		
	Число фабрик и заводов.	Сумма произв. подлежащих налогообложению.	Число рабочих.	Число фабрик и заводов.		Сумма произв. подлежащих налогообложению.	Число рабочих.		Сумма произв. подлежащих налогообложению.	Число рабочих.		Сумма произв. подлежащих налогообложению.	Число рабочих.
<b>Фабрики</b>													
1. Суковина . . . . .													
2. Суковина-отделочная . . . . .													
3. Шерстова (дт и тугт и прядут)	6	3500000	1720	1	500000	220130	1023						
4. Полушерстова (дт и тугт и прядут)	48	2600000	2800			439000	180						
5. Шерстова (дт и тугт и прядут)	54	6000000	4200	6	214500	240000	122						
6. Шерстова (дт и тугт и прядут)	90	15750000	9400	23	1071000	46000	185	4400000	3821				
7. Шерстова . . . . .				1	1000								
8. Шерстортывочная . . . . .													
9. Чучоно-шляцо-вазальная шерстова	1	45000	50										
10. Искусственной шерсти - котромя . . . . .													
11. Хлопчатобумажная (шляльня и прядальня)	10	27000000	12400			3845000	2677	1	4180000	4558			
12. Хлопчатобумажная ткацкая . . . . .	26	4900000	2222					1	40000	81			
13. Хлопчатобумажная прядальня . . . . .	10	3500000	1950		1400000	70000	70	4	2062000	1848			
14. Чучоно-шляцо-вазальная бумажная	8	580000	563										
15. Шляцо-прядальня . . . . .													
16. Шляцо-ткацкая . . . . .	8	695000	473			88000	88						
17. Шляцо-ткацкая, ткацкая и биченная	3	740000	191					1	49000	29			
19. Ватная . . . . .													
20. Суцальная бумажных ниток . . . . .	9	70000	123										
21. Обильная сь крапильными . . . . .	3	1450000	883			100000	73						
22. Крапильная . . . . .	25	2600000	1810		443000	610475	632						
23. Аппретурная . . . . .	16	605000	829		80000	302975	317						
24. Печенобумажная, картоно-коробочная и альбомная.	2	23000	51					3	364000	198			
25. Спичечная . . . . .	1	125000	23								4	148426	
26. Декоративная и сахарная нитки . . . . .	1	9000	16										
27. Железной мебели . . . . .													
28. Кухонных . . . . .													
29. Гаутовой мебели . . . . .													
30. Кровельного желязного тола . . . . .													
31. Асфальтового тола . . . . .	2	69000	112										
32. Вазальная сь аппретурными . . . . .									142000	47			
33. Гальза бумажная . . . . .	6	140200	170					1	90000	16			
34. Пуговица . . . . .	1	92010	110										
35. Черная . . . . .	1	5400	6										
36. Шеток . . . . .	2	16000	15										
37. Клясок . . . . .	4	220000	48					1	3000	4			
38. Хамонских пиджак . . . . .	2	126000	54						335000	94			
39. Укусыня, сьрной кислотой, соляного кваса	1	61000	58			18000	6		415000	102			
40. Электротехническая . . . . .	1	49000	147			60000	24						
41. Газовая . . . . .	1	5000	6										
42. Монументов . . . . .	5	50500	63										
43. Медяничных зеренных . . . . .	1	11000	12										
44. Мумьяльских ишюнов и стьявных часов . . . . .													
45. Кассети . . . . .													
46. Дрой и сурья . . . . .								1	46500	33			
47. Рабочей бумаж и обоев . . . . .													
48. Шелковых лент . . . . .													
49. Иголь и кардес для вязников . . . . .													
50. Ткацкой фабрики . . . . .													
51. Ленточной фабрики . . . . .													
52. Дьяческих игрушек . . . . .													
53. Металлических запонков . . . . .													
54. Печенобумажных ишюнов (одна фабр. ишюнов и бумажное белье)													
55. Вагетов и рем . . . . .													
56. Латуных ишюнов и карманных часов . . . . .													
Итого . . . . .	347	71305210	40704	49	3709500	288	7832730	5448	22	14253500	10806	4	148426

Наименование фабрик и заводов.	Уездный город Чехослав.		Уезд. Чехослав.		Уездный город Бреслав.		Город. Тоханов.		Уезд. Бресневск.		Всего въ губерни.					
	Число фабрик и заводов.	Сумма произв. подлежащих ст.	Число фабрик и заводов.	Сумма произв. подлежащих ст.	Число фабрик и заводов.	Сумма произв. подлежащих ст.	Число фабрик и заводов.	Сумма произв. подлежащих ст.	Число фабрик и заводов.	Сумма произв. подлежащих ст.	Число фабрик и заводов.	Сумма произв. подлежащих ст.				
<b>Ф а б р и к и</b>																
1. Сухошии	—	—	—	—	—	—	23	492900	301	1	130000	124	24	622600	425	
2. Сухошии-отдѣльные	—	—	—	—	—	—	—	—	—	—	—	—	—	—	—	
3. Шерстяныя (дѣл и ткутъ и вяжутъ)	—	—	—	—	—	—	4	1007500	538	—	—	—	13	7333680	3741	
4. Полушерстяныя (дѣл и ткутъ и вяжутъ)	—	—	—	—	—	—	8	217050	232	—	—	—	50	4639000	4088	
5. Шерстобойныя	—	3719000	2315	—	—	—	—	—	—	380000	417	76	17160550	11419		
6. Шерстоткацкія	—	—	—	—	—	—	34	1117900	709	—	—	—	149	18828900	12040	
7. Шерстовоильныя	—	—	—	—	—	—	—	—	—	—	—	—	1	1000	7	
8. Шерстостароильныя	—	—	—	—	—	—	—	—	—	—	—	—	—	—	—	
9. Чудочно-хлопчатобумажныя шерстяныя	—	—	—	—	—	—	—	—	—	—	—	—	1	45000	50	
10. Искусственной шерсти — коровья	—	—	—	—	—	—	—	—	—	25000	117	1	1	25000	117	
11. Хлопчатобумажныя (ткацкія и прядильныя)	—	—	—	—	—	—	—	—	—	3600	14	15	85831400	32672		
12. Хлопчатобумажныя ткацкія	—	—	—	—	—	—	—	—	—	—	—	—	28	4945000	2326	
13. Хлопчатобумажныя прядильныя	—	—	—	—	—	—	—	—	—	—	—	—	17	7032900	4070	
14. Чудочно-хлопчатобумажныя бумажныя	—	—	—	—	—	—	—	—	—	—	—	—	8	38000	565	
15. Школьно-прядильныя	—	—	—	—	—	—	—	—	—	—	—	—	—	—	—	
16. Школьно-ткацкія	—	—	—	—	—	—	—	—	—	—	—	—	9	73000	561	
17. Сапочно-хлопчатобумажныя	—	—	—	—	—	—	—	—	—	—	—	—	—	—	—	
18. Льняно-ткацкія, канатныя и бичевныя	2	1057801	1541	1	900000	94	—	—	—	—	—	—	7	2746801	2705	
19. Ватныя	—	—	—	—	—	—	—	—	—	—	—	—	9	70000	123	
20. Сухошии бумажныхъ вѣтовъ	—	—	—	—	—	—	—	—	—	—	—	—	4	1550000	1026	
21. Отбѣльныя съ красящими	—	—	—	—	—	—	15	840320	314	2	400	66	4272205	2755		
22. Красящія	1	215000	133	—	—	—	7	803250	942	1	18000	26	33	1256425	2398	
23. Апертурныя	—	—	—	—	—	—	—	—	—	—	—	—	1	1509916	1847	
24. Писчебумажныя, картоно-коробочныя и ядломбныя	1	250000	246	1	8400	83	—	—	—	—	—	—	2	201000	275	
25. Слѣдочныя	1	151000	198	—	—	—	1	50000	79	—	—	—	1	125500	223	
26. Декоративныя и сахарной пасты	—	—	—	—	—	—	—	—	—	—	—	—	1	9000	16	
27. Желейной массы	—	—	—	—	—	—	—	—	—	—	—	—	—	—	—	
28. Бружевныхъ	—	—	—	—	—	—	—	—	—	—	—	—	2	820000	1467	
29. Гнтовой мебели	—	—	—	—	—	—	—	—	—	—	—	—	—	—	—	
30. Красящія желѣзистаго тона	—	—	—	—	—	—	—	—	—	—	—	—	4	211000	159	
31. Асфальтового тона	—	—	—	—	—	—	—	—	—	—	—	—	—	—	—	
32. Вязальныя съ апертурами	—	—	—	—	—	—	—	—	—	—	—	—	7	230200	186	
33. Ткацкія бумажныя	—	—	—	—	—	—	—	—	—	—	—	—	2	303610	289	
34. Пуговицъ	1	210000	179	—	—	—	—	—	—	—	—	—	1	5400	6	
35. Чернилъ	—	—	—	—	—	—	—	—	—	—	—	—	2	16000	15	
36. Цепель	—	—	—	—	—	—	—	—	—	—	—	—	6	333000	137	
37. Красокъ	—	—	—	—	—	—	—	—	—	—	—	—	10	631500	221	
38. Химическихъ издѣлій	1	62000	42	2	60000	19	—	—	—	—	—	—	3	475400	157	
39. Углеродныя, сабровой кислоты, содынаго кваса	—	—	—	—	—	—	—	—	—	—	—	—	3	98900	123	
40. Овощно-техническія	—	—	—	—	—	—	—	—	—	—	—	—	2	451000	155	
41. Газовыя	—	—	—	—	—	—	—	—	—	—	—	—	2	50500	63	
42. Машинныхъ	—	—	—	—	—	—	—	—	—	—	—	—	1	11000	12	
43. Мельничныхъ жернововъ	—	—	—	—	—	—	—	—	—	—	—	—	—	—	—	
44. Музыкальныхъ инструментовъ и стѣнныхъ часовъ	—	—	—	—	—	—	—	—	—	—	—	—	—	—	—	
45. Лесныя	—	—	—	—	—	—	—	—	—	—	—	—	1	46500	33	
46. Дробей и сурковъ	—	—	—	—	—	—	—	—	—	—	—	—	2	273000	299	
47. Разноцвѣтной бумаги и обоевъ	2	273000	299	—	—	—	—	—	—	—	—	—	—	—	—	
48. Школьныхъ книгъ	1	83900	150	—	—	—	—	—	—	—	—	—	1	83000	150	
49. Иглы и карнизы для зонтиковъ	3	107000	168	—	—	—	—	—	—	—	—	—	3	107000	168	
50. Типографіи	—	—	—	—	—	—	—	—	—	—	—	—	1	5000	8	
51. Литографіи картинныя	—	—	—	—	—	—	—	—	—	—	—	—	1	7000	13	
52. Аукционныя игрищныя	—	—	—	—	—	—	—	—	—	—	—	—	1	2000	20	
53. Металлическихъ заводоу	1	20000	20	—	—	—	—	—	—	—	—	—	1	20000	20	
54. Целлулозныхъ издѣлій (одна фабр. издѣлья и бумажное блане)	2	63000	105	—	—	—	—	—	—	—	—	—	2	63000	105	
55. Бѣговыхъ и ремъ	1	30000	12	—	—	—	—	—	—	—	—	—	1	30000	12	
56. Латунныхъ издѣлій и карманныхъ часовъ	—	—	1	20000	47	—	—	—	—	—	—	—	1	20000	48	
Итого	21	6233401	5417	5	988400	1023	—	92	3905730	2017	9	457000	698	689	117283187	78200

Наименование фабрик и заводовъ.	Губернский городъ Петроковъ.			Уездъ Петроков- ский.		
	Число фабрик и заводовъ.	Сумма произ- водительно- сти.	Число рабо- чихъ.	Число фабрик и заводовъ.	Сумма произ- водительно- сти.	Число рабо- чихъ.
<b>Заводы:</b>						
1. Винокурные . . . . .	1	29500	45	4	117300	75
2. Водочные . . . . .	—	—	—	2	76550	32
3. Дистиллярны . . . . .	—	—	—	—	—	—
4. Медоваренные . . . . .	—	—	—	—	—	—
5. Пивоваренные . . . . .	2	65000	26	3	54000	46
6. Прессованныхъ дрожжей . . . . .	—	—	—	1	36340	17
7. Бардосушительны . . . . .	—	—	—	1	9600	6
8. Крохмальные . . . . .	—	—	—	1	25000	22
9. Свѣчные . . . . .	—	—	—	—	—	—
10. Мыловаренные . . . . .	2	25000	8	—	—	—
11. Клееваренные . . . . .	—	—	—	—	—	—
12. Маслобойны . . . . .	—	—	—	—	—	—
13. Свеклосахарные . . . . .	—	—	—	—	—	—
14. Льсопильныя . . . . .	5	96000	104	6	128400	72
15. Столяныя, дегтярныя и скипидарныя . . . . .	—	—	—	—	—	—
16. Стекланые . . . . .	2	170000	110	1	2500	25
17. Кирпичныя . . . . .	2	26000	48	5	13000	88
18. Изразцовыя . . . . .	—	—	—	—	—	—
19. Цементныя . . . . .	—	—	—	—	—	—
20. Известковыя . . . . .	—	—	—	58	160000	85
21. Гипсовыя . . . . .	—	—	—	—	—	—
22. Костяныя . . . . .	—	—	—	—	—	—
23. Токарныя . . . . .	—	—	—	—	—	—
24. Столярныя . . . . .	—	—	—	2	1530	9
25. Бондарныя . . . . .	—	—	—	—	—	—
26. Мукомольныя паровыя мельницы . . . . .	—	—	—	1	10000	5
27. Мукомольныя вѣтряныя . . . . .	5	120000	24	34	27770	35
28. Мукомольныя водяныя . . . . .	—	—	—	46	180900	65
29. Паровыя пекарни . . . . .	24	320000	92	—	—	—
30. Резиновыя . . . . .	—	—	—	—	—	—
31. Парафиновыя . . . . .	—	—	—	—	—	—
32. Целлюлозныя . . . . .	—	—	—	—	—	—
33. Цинкоплавильныя . . . . .	—	—	—	—	—	—
34. Цинкопрокатныя . . . . .	—	—	—	—	—	—
35. Издѣлій изъ цинка . . . . .	—	—	—	—	—	—
36. Желѣзодѣлательныя . . . . .	—	—	—	—	—	—
37. Чугунолитейныя . . . . .	—	—	—	—	—	—
38. Плавильныя . . . . .	—	—	—	—	—	—
39. Прокатныя . . . . .	—	—	—	—	—	—
40. Машиностроительныя . . . . .	1	4000	8	—	—	—
41. Слесарныя . . . . .	—	—	—	—	—	—
42. Кузнечныя . . . . .	—	—	—	—	—	—
43. Граверныя . . . . .	—	—	—	—	—	—
44. Металлическихъ издѣлій . . . . .	—	—	—	—	—	—
45. Цинковыхъ бѣлилъ . . . . .	—	—	—	—	—	—
46. Каменноугольныя копи . . . . .	—	—	—	—	—	—
47. Желѣзные рудники . . . . .	—	—	—	—	—	—
48. Копи огнеупорной глины . . . . .	—	—	—	—	—	—
49. Кожевенныя . . . . .	—	—	—	—	—	—
50. Торфяныя . . . . .	—	—	—	—	—	—
51. Уксусныя . . . . .	—	—	—	—	—	—
52. Картонныя . . . . .	—	—	—	—	—	—
53. Сыроваренныя . . . . .	—	—	—	—	—	—
54. Цикорныя . . . . .	—	—	—	—	—	—
55. Бумажно-оберточныя . . . . .	—	—	—	1	13000	7
56. Желѣзныхъ издѣлій . . . . .	—	—	—	—	—	—
58. Литейныя . . . . .	—	—	—	—	—	—
59. Сушительны солода . . . . .	—	—	—	—	—	—
60. Паровыя мастерскія для выдѣлки хозяйствен. издѣлій . . . . .	—	—	—	—	—	—
<b>Итого . . . . .</b>	<b>44</b>	<b>855500</b>	<b>465</b>	<b>166</b>	<b>855890</b>	<b>589</b>

13

Госуд. публичная  
историческая  
Библиотека РСФСР  
№ \_\_\_\_\_ 199 г.

*Конецъ*



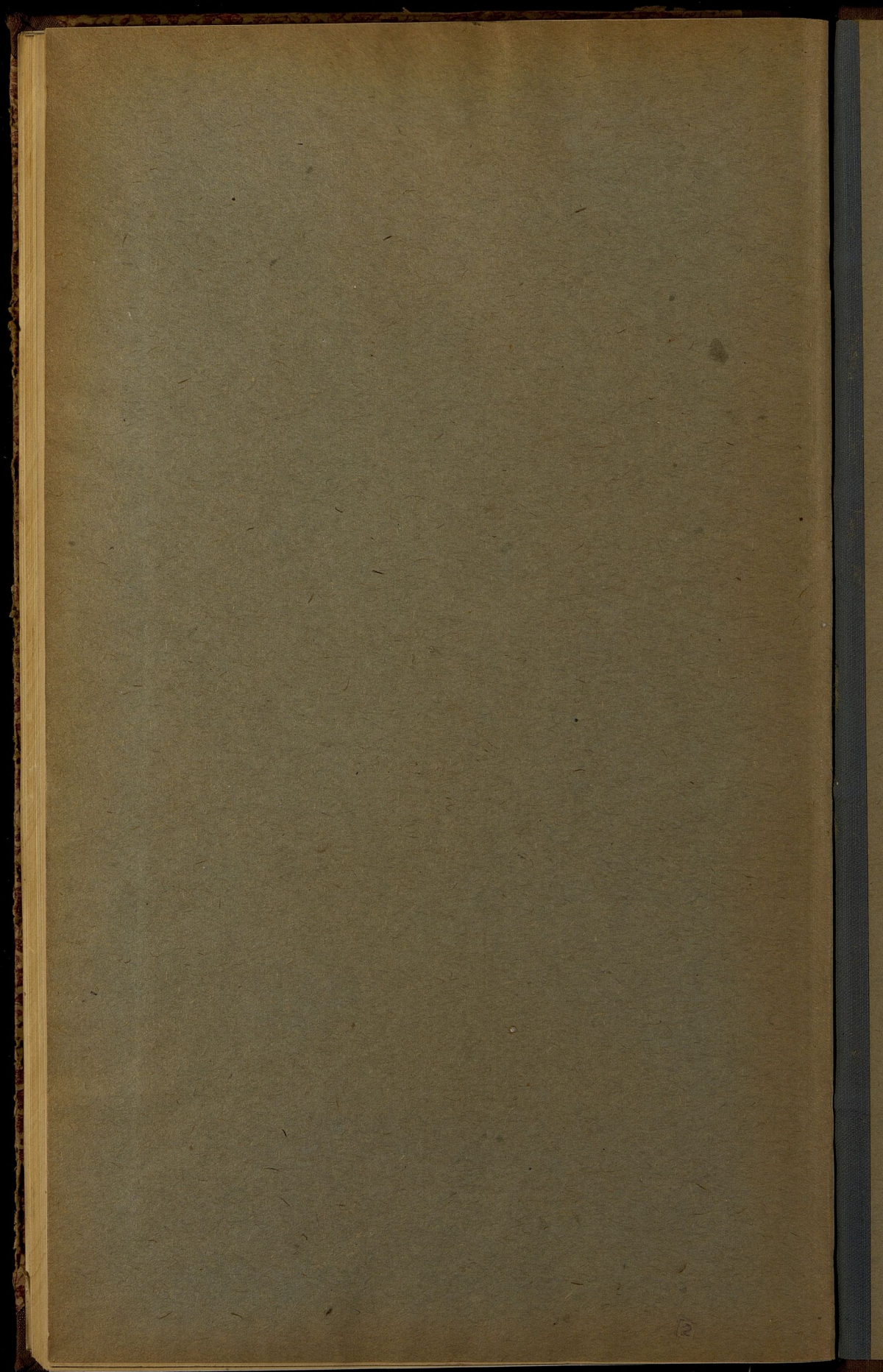

Buy 10p  
- keep 5p

10/11

