

Ц. 49а $\frac{I}{5113}$
~~X-3~~

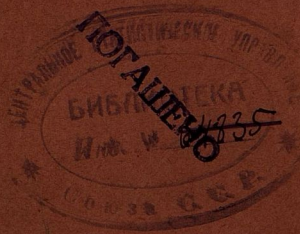

ОБЗОРЪ ПЕТРОКОВСКОЙ ГУБЕРНИИ за 1902 годъ.



Библиотека Центрального
Статистического Управления
м.о. — Одн 1902
Изм. № 4360
Шифр. № _____

ПЕТРОКОВЪ.
Печатано въ Губернской Типографіи.

1903.

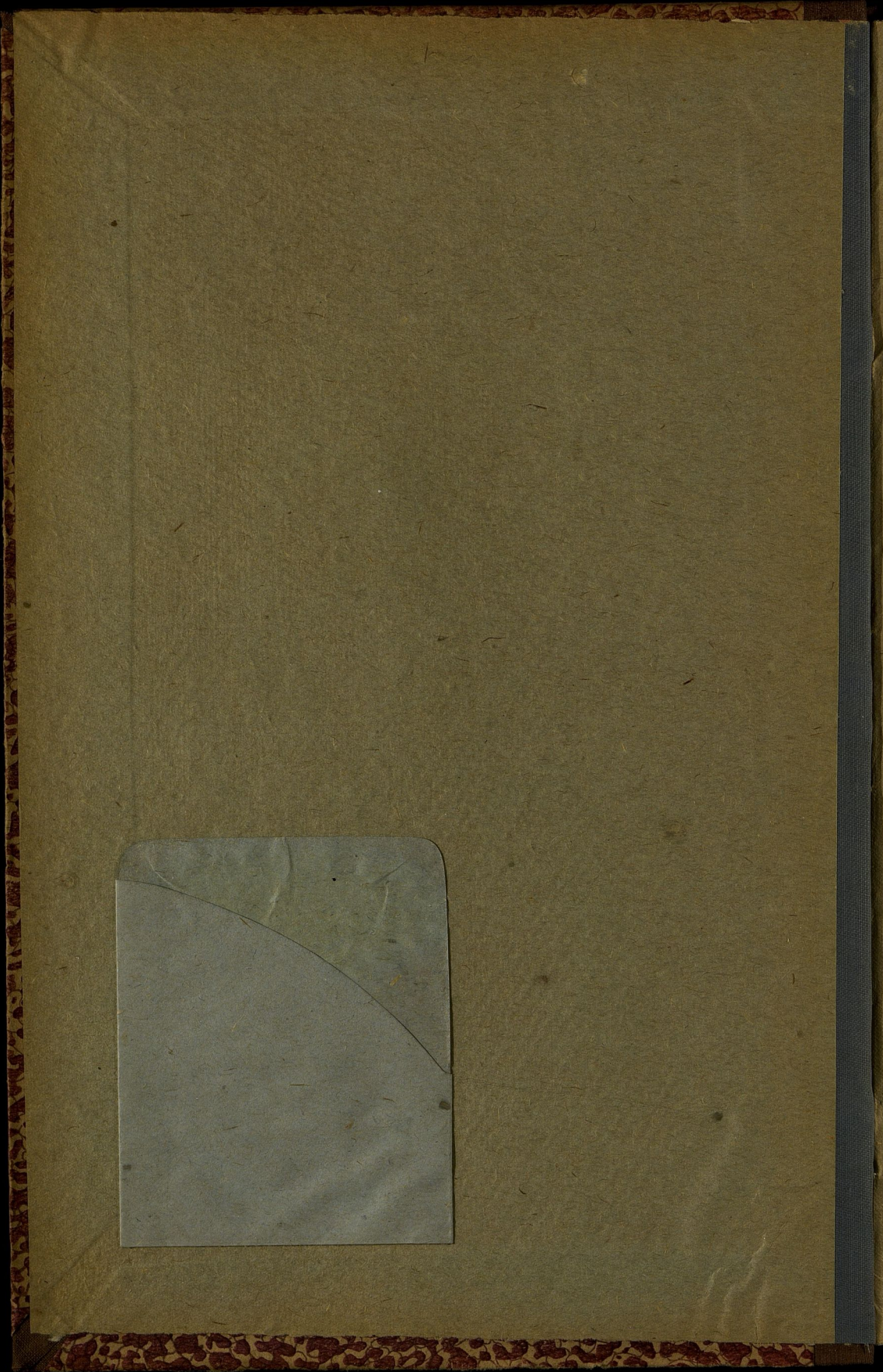

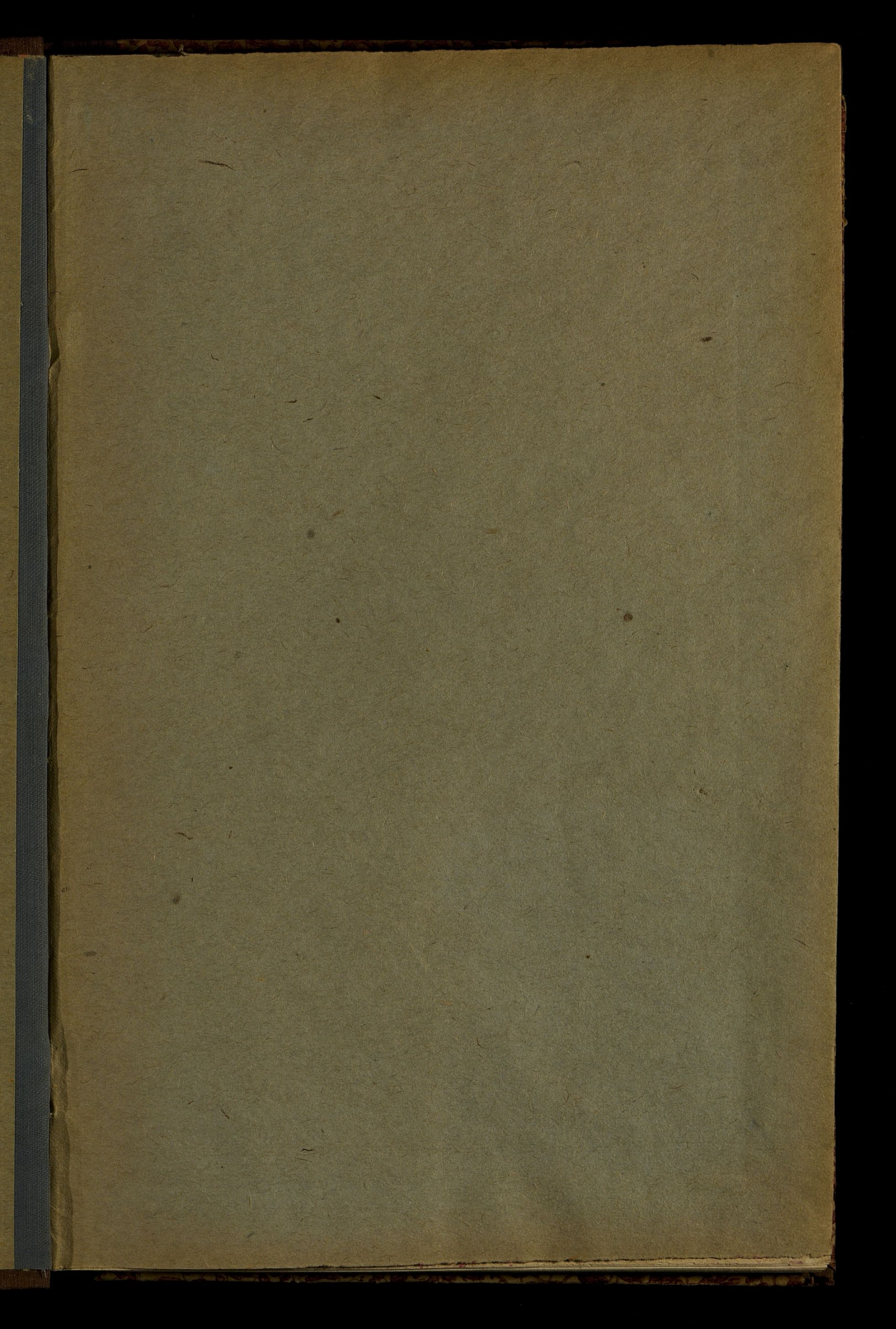

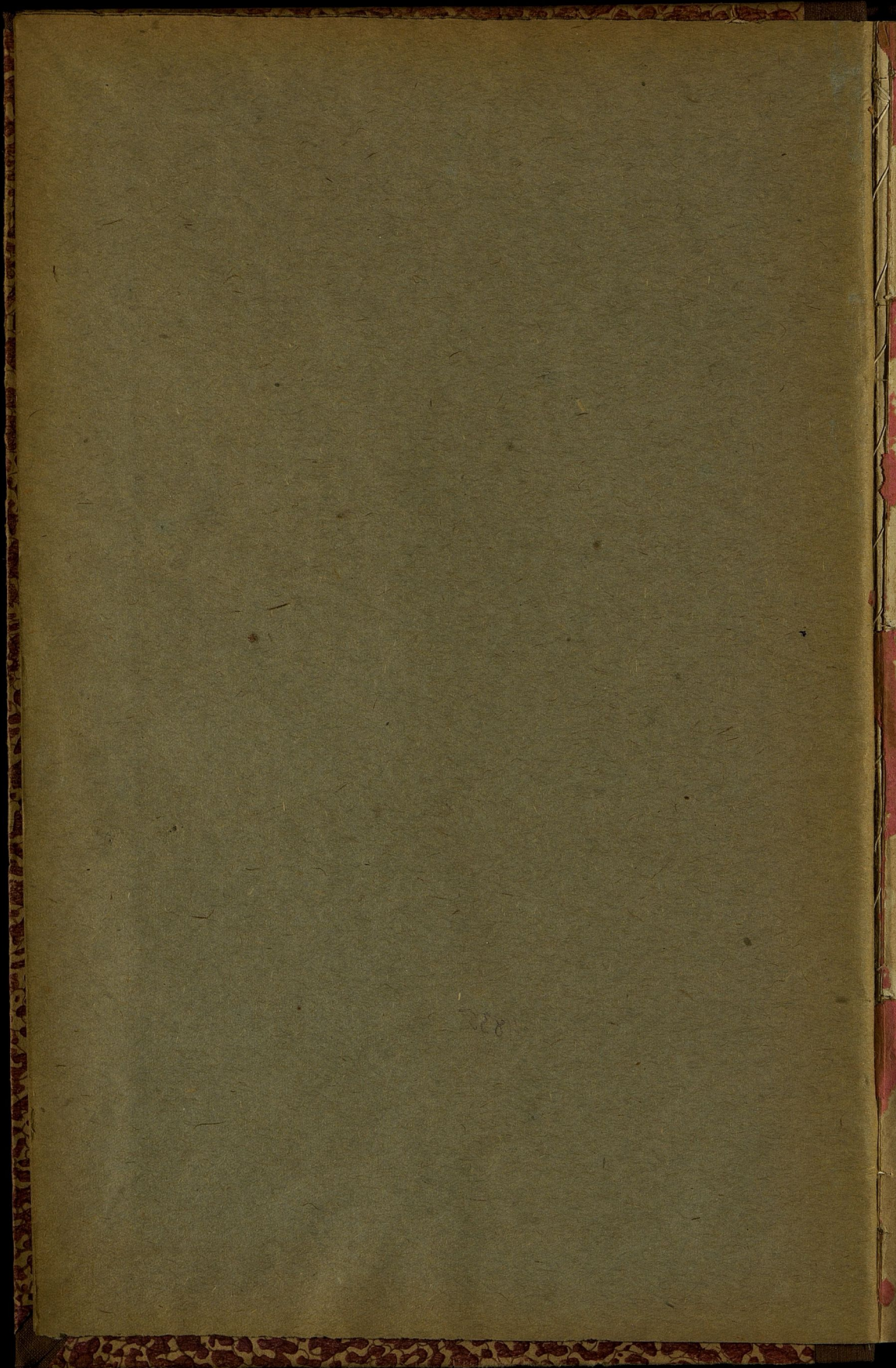

I
5113

~~4-490~~
~~8-3~~
187



96/017

ОБЗОРЪ
ПЕТРОКОВСКОЙ ГУБЕРНИИ
2
за 1902 годъ.

(Приложеніе къ Всеподданнѣйшему отчету)

64835

2

Госуд. публичная
историческая
Библиотека РСФСР
№ 34385 1981 г.

О Г Л А В Л Е Н І Е.

Общія свѣдѣнія о губерніи стр. 1

I. Естественныя и производительныя силы губерніи и экономическая дѣятельность ея населенія.

а) Земледѣліе	2
Скотоводство	3
Садоводство	4
Распредѣленіе земель въ губерніи	4
Лѣсоводство	5
б) Обеспеченіе народнаго продовольствія	8
в) Промышленность фабрично-заводская	8
г) Горнозаводская промышленность	10
д) Торговля	14
е) Движеніе населенія	20

II. Подати и повинности.

А) Окладные и неокладные подати и сборы	21
В) Государственные и губернскіе сборы	21
а) Транспортный сборъ	21
б) Сборъ по застрахованію скота	22
в) Дорожный сборъ	22
В) Городскіе доходы и расходы	24
а) Возничный сборъ	24
б) Училищный сборъ	24
Г) Акцизный сборъ	25
Д) Отправленіе натуральныхъ повинностей	27
а) Военская повинность	27
б) Квартирная повинность	33
в) Подводная повинность	35
г) Дорожная повинность	36

III. Общественное благоустройство и благочиніе.

а) Казенныя и общественныя зданія	37
б) Дороги и мосты	37
в) Почтовые и почтово-телеграфныя учрежденія	38
г) Народная нравственность	42
Свѣдѣнія о составѣ и дѣятельности земской стражи, Лодзинской и Ченстоховской городской полиціи	44
д) Тюрьмы, аресты и этапы	46
е) Различныя происшествія и народныя бѣдствія	53

IV. Народное здравіе и общественное призрѣніе.

	стр.
а) Врачи	54
б) Эпидеміи и эпизоотіи	56
в) Насильственные и случайныя смерти	57
г) Благотворительныя заведенія	58
д) Благотворительныя общества	65

V. Народное просвѣщеніе.

а) Учебныя заведенія и народное образованіе	71
б) Библіотеки, книжныя магазины и лавки, типографіи, фотографіи и періодическія изданія	80

VI. Крестьянское дѣло

81

Вѣдомости, приложенныя къ обзору губерніи.

О посѣвѣ и урожаѣ хлѣбовъ—№ 1.
О движеніи населенія—№ 3 ^а и № 3 ^б .
О поступленіи сборовъ—№ 4 ^а .
О распредѣленіи недоимокъ по городамъ и уѣздамъ—№ 4 ^б .
О числѣ и родѣ преступленій—№ 5.
О пожарахъ—№ 6.
О числѣ насильственныхъ и случайныхъ смертей—№ 7.
О числѣ учебныхъ заведеній и учащихся—№ 8.
О доходахъ и расходахъ городскихъ кассъ—№ 9 ^а .
О состояніи запаснаго капитала городскихъ кассъ—№ 9 ^б .
О приходѣ и расходѣ суммъ земскаго и дорожнаго сбора.
Доходы и расходы божничныхъ кассъ.
Поступленія училищнаго сбора.
Свѣдѣнія о ходѣ акцизнаго дѣла.
Объ эпидемическихъ болѣзняхъ.
Свѣдѣнія о дѣятельности Петроковского Отдѣленія Крестьянскаго Поземельнаго Банка.

ОБЗОРЪ

ПЕТРОКОВСКОЙ ГУБЕРНІИ

за 1902 годъ.

Общія свѣдѣнія о губерніи.

Петровская губернія, граничащая съ сѣвера съ Калишской и Варшавской губерніями, съ востока съ Варшавскою-же, Радомской и Кѣлецкой, съ юга съ Австрійской и съ запада съ Германскою (Верхняя Силезія) Имперіями, представляетъ изъ себя, по очертанію площади, узкую полосу, идущую съ сѣверо-востока къ юго-западу.

Общая площадь губерніи равняется 10810,4 кв. верстѣ. По уѣздамъ площадь эта распредѣляется въ слѣдующемъ порядкѣ: Петровскій уѣздъ 1839,5 кв. в., Новорадомскій 1872,2 кв. в., Ченстоховскій 1689,2 кв. в., Ласкій 1228,3 кв. в., Бендинскій 1207,4 кв. в., Равскій 1147,3 кв. в., Брезинскій 984,1 кв. в. и Лодзинскій 842,4 кв. в.

Въ составъ губерніи входятъ: одинъ губернский городъ, семь уѣздныхъ, три заштатныхъ (Пабянице, Згержъ, Томашовъ), 151 гмина, 40 посадовъ и 2854 селенія, а именно:

Названіе уѣздовъ.	Число городовъ.		Число гминъ.	Въ составѣ послѣднихъ.	
	Уѣздныхъ.	Безуѣздныхъ.		Посадовъ.	Селеній.
Бендинскій	1	—	19	8	191
Брезинскій	1	1	15	5	274
Ласкій	1	1	18	3	280
Лодзинскій	1	1	20	5	400
Новорадомскій	1	—	24	4	292
Петровскій	1	—	21	6	939
Равскій	1	—	13	3	264
Ченстоховскій	1	—	21	6	214
Итого	8	3	151	40	2854

Въ отчетномъ году, согласно Высочайше утвержденному 10 Іюня 1902 года мѣнню Государственнаго Совѣта, приступлено къ образованію, въ Бендинскомъ уѣздѣ, изъ селенія Сосновицы съ прилегающими къ нему поселеніями, новаго безуѣзднаго города подъ наименованіемъ Сосновицы.

I. Естественныя и производительныя силы губерніи
и эконоическая дѣятельность ея населенія.

а) Земледѣліе.

(Прилагается ведомость № 1).

Общій урожай озимыхъ и яровыхъ хлѣбовъ и картофеля по Петроковской губерніи въ отчетномъ году выражается слѣдующими цифрами:

Названіе уѣзда.	Посѣяно четвертей.			Собрано четвертей.		
	Озимыхъ хлѣбовъ.	Яровыхъ хлѣбовъ.	Карто-фели.	Озимыхъ.	Яровыхъ.	Карто-фели.
Бендинскій	24587	22038	83416	75607	77108	266930
Брезинскій	30003	20652	93216	141046	121701	750992
Ласкій	35821	30668	59441	177294	169823	412228
Лодзинскій	23964	17280	60314	127170	97321	385766
Новорадомскій	41222	38503	139899	216182	192422	690334
Петроковскій	45501	38619	125774	207440	187154	552018
Равскій	31603	30011	89606	164350	173246	469255
Ченстоховскій	29898	36715	131626	143574	181091	788682
Итого	262599	234486	783292	1252663	1199866	4286205
Въ 1901 г.	277462	233525	776580	1094393	1024860	3915107

Вообще урожай въ отчетномъ году былъ удовлетворителенъ.

Среднія цѣны на хлѣбные продукты за послѣдніе годы указываетъ слѣдующая таблица:

За четверть.	В е с н о ю .						О с е н ь ю .					
	1900 г.		1901 г.		1902 г.		1900 г.		1901 г.		1902 г.	
	Р у б л и и к о п ѣ е к ѣ .											
Пшеницы	9	89	10	80	10	50	10	09	10	60	10	20
Ржи	7	50	8	62	7	90	7	78	8	20	7	50
Ячменя	6	76	7	42	6	60	6	75	7	45	6	50
Гречихи	7	78	8	50	7	40	7	78	8	20	7	20
Гороха	10	16	10	—	11	20	10	26	11	40	10	—
Овса	5	35	6	15	5	50	5	32	5	90	5	—
Картофеля	2	95	2	70	2	65	5	38	2	50	2	50

Заработная плата въ отчетномъ году была такова:

а) Во время посевовъ.

Конному работнику съ одною лошадыю	отъ 1 р. 40 к.	до 2 р. — к.
” ” съ двумя лошадыми	” 2 ” 20 ”	” 3 ” 50 ”
Пѣшему ”	” 37 ”	” 55 ”
Пѣшей работницѣ	” 25 ”	” 45 ”

б) Во время снокоса.

Конному работнику съ одною лошадыю	отъ 1 р. 40 к.	до 2 р. — к.
” ” съ двумя лошадыми	” 2 ” 20 ”	” 3 ” 50 ”
Пѣшему ”	” 40 ”	” 75 ”
Пѣшей работницѣ	” 25 ”	” 45 ”

в) Во время жатвы.

Конному работнику съ одною лошадыю	отъ 1 р. 40 к.	до 2 р. — к.
” ” съ двумя лошадыми	” 2 ” 20 ”	” 3 ” 50 ”
Пѣшему ” ”	” 37 ”	” 65 ”
Пѣшей работницѣ	” 25 ”	” 50 ”

Урожай сѣна въ губерніи въ отчетномъ году указываетъ нижепри-
водимая таблица:

У Ѣ З Д Ы.	Количество десятинъ сѣнокосныхъ луговъ.		Количество пудовъ собраннаго сѣна.		
	Одноукосныхъ.	Двуукосныхъ.	По I покосу.	По II покосу.	Всего.
Бендинскій	7533	6085	602465	271239	873704
Брезинскій	835	2285	284900	337170	622070
Ласкій	1168	6572	1016912	429880	1446792
Лодзинскій	1379	3462	548867	225879	774746
Новорадомскій	742	16496	1505887	658404	2164291
Петроковскій	1551	8770	1090736	535885	1626621
Равскій	6650	6334	496499	262794	759293
Ченстоховскій	2318	6742	826462	333106	1159568
Итого	22176	56746	6372728	3054357	9427085

Скотоводство.

По свѣдѣніямъ отчетнаго года, къ концу онаго, общая цифра скота въ губерніи доходила до 599007 головъ, въ томъ числѣ:

У Ѣ З Д Ы.	Лошадей.	Рогатаго скота.	О в е ц ь.		Козь.	Сви-ней.
			Прос-тыхъ.	Тонко-рунныхъ.		
Бендинскій	13797	28560	2489	126	438	4548
Брезинскій	10660	20158	8668	5390	187	8819
Ласкій	12139	28281	14844	5088	118	9145
Лодзинскій	15145	23469	1197	1680	313	6670
Новорадомскій	20118	41312	19706	30008	72	10120
Петроковскій	20362	42861	19597	5407	204	18792
Равскій	10495	19948	11646	26778	104	10784
Ченстоховскій	15036	33230	10278	320	225	9675
Всего въ губер.	117752	237819	88425	74797	1661	78553
Въ 1901 году	118544	237543	93941	81634	1606	79100

По группамъ владѣнія скотъ въ губерніи распределяется слѣдующимъ образомъ:

Наименованіе скота.	У городскихъ жителей.	Въ дворянскихъ владѣніяхъ.	У крестьянскаго населенія.
Лошадей	7743	20400	89609
Рогатаго	5046	33357	199416
Овецъ простыхъ	332	26968	61125
” тонкорунныхъ	450	74266	81
Козь	570	113	978
Свиной	2696	10686	65171
Итого	16837	165790	416380

Садоводство.

Площадь под садами въ губерні равна 2563 десятинамъ. По уѣздамъ она распредѣляется слѣдующимъ образомъ:

Вендинскій	56 д.
Брезинскій	428 "
Ласкій	255 "
Лодзинскій	379 "
Новорадомскій	296 "
Петроковскій	502 "
Равскій	270 "
Ченстоковскій	407 "
Итого	2593 "

Въ этихъ садахъ разводятся преимущественно фруктовыя деревья, какъ то: яблони, груши, сливы и вишни самыхъ обыкновенныхъ сортовъ. Помѣщичьи сады сдаются въ аренду евреямъ.

Крестьянскіе же сады въ губерні не имѣютъ никакого серьезнаго значенія въ качествѣ сельскохозяйственной доходной статьи и преимущественно имѣютъ характеръ предохранительныхъ отъ пожара насажденій.

Наиболѣе обширный садъ занимаетъ пространство въ 15½ десятинъ.

Распредѣленіе земель въ губерніи.

Самыми главными земельными собственниками являются помѣщичьи и крестьяне: первые какъ представители крупнаго землевладѣнія, а вторые—мелкаго. Изъ общаго пространства губерніи, равняющагося 931437 дес., имъ принадлежало 931437 десятинъ.

Въ сельско-хозяйственномъ отношеніи земли той и другой категории распредѣляются такъ:

У Ѣ З Д Ы.	Общее количество земли въ десятинахъ.	Изъ общаго количества земли.			
		Пахатной.	Лѣсной площади.	Луговъ и выгоновъ.	Неудобной (болото, песок).
<i>Вендинскій:</i> крестьянской	58932	38258	5287	12415	2972
" дворской	33615	17030	11430	3230	1925
<i>Брезинскій:</i> крестьянской	50624	45020	118	3636	1850
" дворской	32422	20819	7181	2842	1580
<i>Ласкій:</i> крестьянской	60649	46980	718	10955	1996
" дворской	52322	26079	14966	8140	3137
<i>Лодзинскій:</i> крестьянской	42584	36653	245	4361	1325
" дворской	25540	15649	5379	3415	1097
<i>Новорадомскій:</i> крестьянской	77119	55606	4184	15039	2290
" дворской	102272	49399	32638	15611	4624
<i>Петроковскій:</i> крестьянской	81463	59030	2772	16460	3201
" дворской	72157	35097	23854	9178	4028
<i>Равскій:</i> крестьянской	48993	41962	1589	3815	1627
" дворской	53386	39361	6540	5660	1825
<i>Ченстоковскій:</i> крестьянской	80587	58110	895	17108	4474
" дворской	58772	28047	23263	5806	1656
Итого крестьянской	500951	381619	15808	83789	19735
" дворской	430486	231481	125251	53882	19872
А всего	931437	613100	141059	137671	39607

Казенныя земли по пространству распредѣляются по уѣздамъ въ слѣдующемъ нисходящемъ порядкѣ:

Ченстоховскій уѣздъ	18508
Равскій "	11787
Петроковскій "	11364 ¹ / ₂
Бендинскій "	8444
Ласкій "	6218
Брезинскій "	6007
Новорадомскій "	4218
Лодзинскій "	428
Итого	66974 ¹ / ₂

Затѣмъ слѣдуютъ земли, принадлежащія городамъ и посадамъ:

Ченстоховскій уѣздъ	9606
Бендинскій "	8283
Новорадомскій "	6917
Брезинскій "	5593
Ласкій "	5582
Лодзинскій "	5023 ¹ / ₂
Петроковскій "	5005 ¹ / ₂
Равскій "	4360
Итого	50370

и, наконецъ церковныя и училищныя:

Петроковскій уѣздъ	362 ¹ / ₂
Новорадомскій "	229
Лодзинскій "	217
Бендинскій "	222
Ченстоховскій "	200
Ласкій "	191
Брезинскій "	173
Равскій "	140
Итого	1734 ¹ / ₂

ЛѢСОВОДСТВО.

Общая площадь лѣсовъ въ губерніи составляетъ 209231 десят., въ томъ числѣ:

Частно-владѣльческихъ и маіоратныхъ	125251 дес.
Казенныхъ	53253 "
Крестьянскихъ	15808 "
Городскихъ и общественныхъ	14919 "

Къ 1 января 1903 г. общая площадь лѣсовъ, состоящихъ въ вѣдѣніи казеннаго лѣснаго управленія опредѣлилась въ 69280,64 дес.

Распредѣленіе лѣсовъ, по праву собственности и по ихъ назначенію, опредѣлившееся къ 1-му января 1903 года, видно изъ ниже-слѣдующихъ цифръ:

1. лѣса, принадлежащія казнѣ всецѣло	53033,09 дес.
2. лѣса, состоящіе въ спорѣ между казною и частными лицами	209 "
3. лѣса, приписанные къ постороннимъ вѣдомствамъ	11,15 "
4. лѣса маіоратные, состоящіе въ администраціи казеннаго лѣснаго управленія	3815,80 "
5. лѣса маіоратные, состоящіе подъ наблюдениемъ казеннаго лѣснаго управленія	10485,10 "
6. лѣса частные, проданные на условіяхъ веденія въ нихъ правильнаго лѣснаго хозяйства	1726,50 "

Общая площадь угодій къ 1 января 1903 года опредѣлилась въ	1750,10 "
Въ томъ числѣ заключалось 37 оброчныхъ статей пространствомъ	145,79 "
и земельныхъ надѣловъ лѣсничихъ, ихъ помощниковъ и лѣсной стражи	1604,31 "
Общее число строеній, состоявшихъ въ отчетномъ году въ вѣдѣніи казеннаго лѣснаго управленія, простиралось до	148 "
Означенныя строенія представляютъ собою приблизительноную стоимость въ	112000 руб.
Общій составъ должностныхъ лицъ лѣснаго управленія и охраны, состоящихъ на государственной службѣ по Петроковской губерніи, опредѣлился къ 1-му января 1903 г. въ	197 чел.
По должностямъ означенный составъ распредѣляется слѣдующимъ образомъ:	
лѣсничихъ	8 чел.
помощниковъ лѣсничихъ	12 "
лѣсныхъ объѣзджиковъ	23 "
лѣсниковъ	146 "
культурныхъ надзирателей	5 "
помощниковъ культурныхъ надзирателей	3 "
Всѣ классныя чины получили специальное по лѣсной части образованіе.	
Въ наличномъ составѣ лѣсной стражи заключалось:	
грамотныхъ	170 чел.
неграмотныхъ	7 "
По свѣдѣніямъ, доставленнымъ лѣсничими объ естественномъ облѣсеніи полей, прогалинь и оголенныхъ лѣсооѣкъ, оказывается, что приблизительно изъ 1515 дес., занятыхъ такого года землями, естественно облѣсилось въ теченіе 1902 года	120 дес.
Искусственное лѣсоразведеніе произведено было въ отчетномъ году на пространствѣ	501 "
Для возвращенія посадочнаго матеріала, необходимаго на производство культуръ въ лѣсничествахъ, завезено въ отчетномъ году питомниковъ на площади	8095 кв. саж.
Денежный расходъ на лѣсовозобновленіе въ отчетномъ году составлялъ	15525 руб.
Въ теченіе отчетнаго года произведены были слѣдующія лѣсныя работы:	
а) отведено и разбито лѣсооѣкъ и дѣлянокъ на участки, на площади	1114 дес.
б) прорыто осушительныхъ канавъ	15 верстѣ
в) дорогъ новыхъ устроено	2 "
г) пройдено проходною рубкою	565 дес.
д) устроено новыхъ мостовъ	5
Для помѣщенія лѣсничихъ, ихъ помощниковъ и стражи въ отчетномъ году производилась постройка 27 зданій, на что израсходовано 2933 руб. и кромѣ того употреблено лѣса на сумму по таксѣ 3847 руб., всего слѣдовательно затрачено	6780 руб.
Затѣмъ ремонтировалось 17 строеній, при чемъ употреблено лѣса на сумму 767 р. и израсходовано деньгами 834 р., а всего	1601 "
Въ теченіе 1902 года возникло вновь дѣлъ по нарушеніямъ лѣснаго устава	4070
на сумму по казенной таксѣ	2053 руб.

въ томъ числѣ:

а) по самовольнымъ порубкамъ	2444 "
б) по незаконной пастьбѣ и другимъ лѣсовреж- деніямъ	1626 "
а съ дѣлами отъ прежнихъ лѣтъ, оставшимися къ 1902 г. неоконченными, число дѣлъ составляло	5822 "

Возникшія въ отчетномъ году дѣла, по размѣру убытковъ казны, по казенной таксѣ, распредѣлялись слѣдующимъ образомъ:

на сумму до 5 руб. возбуждено дѣлъ	4029
свыше 5 руб.	41

Средняя величина убытка по казенной таксѣ, причитавшаяся на одно дѣло по самовольной порубкѣ, составляла 64 коп., а на одно дѣло о другихъ лѣсонарушеніяхъ 29 коп.

Общая сумма исчисленнаго по штрафной таксѣ взысканія по нарушеніямъ лѣснаго устава, возникшимъ въ отчетномъ году, составляла 7851 руб.

Изъ казенныхъ лѣсныхъ дачъ, удобная площадь коихъ простиралась до 49858 дес., было продано и отведено къ отпуску въ 1902 г. слѣдующее количество лѣса:

а) сплошною рубкою съ учетомъ по площади	635 дес.
б) выборочно	3537 куб. саж.

Проданные и отпущенные матеріалы оцѣнены по таксѣ въ 528514 руб.

Сумма же, подлежащая поступленію въ казну за означенные матеріалы, составляла 682930 "

Слѣдовательно торговая наддача выразилась въ суммѣ 154417 "

Для обезпеченія крестьянскому населенію возможности покупать въ казенныхъ дачахъ лѣсные матеріалы безъ посредства лѣсопромышленниковъ, въ отчетномъ году производилась подеревная или поштучная продажа лѣса, впервые введенная въ 1891 г.

Всего предложено было въ 1902 году къ подеревной продажѣ 98 участковъ общемою площадью 206 дес., на сумму по оцѣнкѣ 55,238 р., изъ нихъ продано было 90 участковъ площадью 184 дес. за сумму 58,266 руб., причѣмъ количество проданныхъ деревьевъ простиралось до 17,793 шт., общее число участниковъ при подеревной продажѣ достигло 1639 человекъ.

Въ отчетномъ году эксплуатировалось 37 лѣсныхъ оброчныхъ статей съ годовымъ доходомъ 3,749 руб.

Въ общей суммѣ доходовъ отъ побочныхъ пользованій, простиравшейся въ отчетномъ году до 33,835 руб., заключается дохода:

а) отъ пастьбы скота	3066 р. 30 к.
б) отъ сбора лѣсной подстилки, добыванія мха, глины, песку, гравія и проч.	12123 " — "
в) отъ сбора лѣсныхъ плодовъ	470 " — "
г) отъ прочихъ побочныхъ пользованій	18175 " 70 "

Общая сумма валоваго дохода, вырученная въ отчетномъ году съ казенныхъ лѣсовъ и оброчныхъ статей, простиралась до 795809 р. — к.

Общая сумма расхода, произведенная въ 1902 году, выразилась въ 49170 р. — "

За вычетомъ изъ поступившаго въ отчетномъ году валоваго дохода общей суммы расхода за то же время, получится чистый денежный доходъ въ 746639 р. — "

По отношенію къ общей удобной лѣсной площади казенныхъ дачъ (49858 дес.), состоявшихъ въ непосредственномъ распоряженіи и пользованіи казны, приходится чистаго дохода на десятину по 14 р. 86 к.

б) Обеспечение народного продовольствия.

В отчетном году сборъ хлѣбовъ былъ: 2452529 четв. хлѣба и 4286205 четв. картофеля. Изъ этого числа на обмененіе полей и на продовольствіе населенія требуется 2235354 четв. зерна и 3184742 четв. картофеля. Засимъ въ распоряженіи населенія осталось для вывоза и хозяйственныхъ надобностей 217175 четвертей зерна и 1101463 четверти картофеля.

в) Промышленность фабрично-заводская.

Положеніе фабрично-заводской промышленности Петроковской губерніи послѣ бышаго въ 1899 и 1900 годахъ кризиса, начиная съ конца 1900 г., послѣдовательно улучшалось, достигнувъ къ концу 1902 г. почти обычнаго своего уровня.

Увеличеніе числа рабочихъ, бывшее въ 1901 г. на 1,06% сравнительно съ 1900 г., въ отчетномъ году снова поднялось на 2,6%. Общее число рабочихъ достигло къ концу года 120628 человекъ, т. е. на 3056 человекъ болѣе предыдущаго года.

Сравнительное распределеніе фабрикъ и рабочихъ по годамъ представлено въ нижеслѣдующей таблицѣ:

	1901 г.	1902 г.	Менѣе.	Болѣе.
Число фабрикъ и заводовъ	942	950	—	8
Малолѣтнихъ рабочихъ	1535	1498	37	—
Подростковъ обоюго пола	16703	17304	—	601
Взрослыхъ мужчинъ	63107	63915	—	808
Взрослыхъ женщинъ	36227	37911	—	1684
Всего	117572	120628	37	3093

Наибольшее увеличеніе рабочихъ въ отчетномъ году приходится на взрослыхъ мужчинъ и женщинъ; число малолѣтнихъ и въ этомъ году, какъ и въ предыдущемъ, послѣдовательно убываетъ.

Изъ сопоставленія числа рабочихъ во вновь подчиненныхъ въ отчетномъ году заведеніяхъ съ числомъ рабочихъ закрытыхъ фабрикъ и заводовъ оказывается, что въ то время, какъ фабрично-заводскихъ заведеній прибавилось за отчетный годъ всего лишь 8, число рабочихъ возрасло на 3056 человекъ, что указываетъ на возстановленіе нормальныхъ условий промышленности Петроковской губерніи въ смыслѣ возстановленія прежняго объема дѣятельности фабрикъ и заводовъ, работавшихъ въ предшествовавшіе годы сокращеннымъ составомъ рабочихъ. На то же улучшеніе промышленныхъ условий указываетъ также введеніе на многихъ фабрикахъ двухѣтной работы двумя комплектами рабочихъ, что также находитъ свое выраженіе въ вышеуказанномъ увеличеніи числа задолженныхъ рабочихъ при незначительномъ сравнительно увеличеніи числа промышленныхъ заведеній.

Измѣненіе числа рабочихъ по промышленнымъ районамъ приводитъ къ заключенію, что наибольшее увеличеніе замѣтно въ Лодзинскомъ районѣ съ городами Пабяницы и Эгержъ, гдѣ число рабочихъ, по сравненію съ предыдущимъ годомъ возрасло болѣе чѣмъ на 4 тысячи, въ Томашовскомъ и Ченстоховскомъ районахъ оно увеличилось менѣе значительно, а въ Вендинскомъ—уменьшилось болѣе чѣмъ на 1000 рабочихъ. Эти данныя находятся въ полномъ соотвѣтствіи съ тѣмъ обстоятельствомъ, что улучшеніе промышленности коснулось пока лишь мануфактурнаго дѣла преобладающаго въ Петроковской

губернии, тогда как металлургическое, имѣющее крупнѣйшихъ представителей въ Вендинскомъ уѣздѣ, все еще остается въ угнетенныхъ условияхъ продолжающагося кризиса. Но такъ какъ металлургическая промышленность въ Петроковской губернии занимаетъ всего лишь 8% всѣхъ фабричныхъ рабочихъ, то обстоятельство это не отражается на указанныхъ признакахъ общаго улучшения промышленности въ губернии. Въ связи съ улучшеніемъ мануфактурной промышленности приходится также и то обстоятельство, что увеличеніе числа фабричныхъ рабочихъ произошло преимущественно за счетъ женщинъ, какъ извѣстно, преобладающихъ въ составѣ рабочихъ, занятыхъ въ этомъ промыслѣ.

Другимъ признакомъ состоянія хода промышленности можно считать увеличеніе числа дѣйствующихъ паровыхъ котловъ, коихъ къ концу 1902 г. состояло 1541, т. е. на 46 котловъ болѣе предыдущаго года (1495), что составляетъ увеличеніе почти на 3%, вмѣстѣ съ тѣмъ увеличился и котельный сборъ съ 69653 руб. до 71121 руб., т. е. на 1468 рублей.

Въ частности по районамъ оказывается, что наибольшее увеличеніе числа котловъ 34—наблюдается въ Лодзинскомъ районѣ, затѣмъ слѣдуетъ Ченстоховскій уѣздъ, гдѣ увеличеніе на 9 котловъ и въ остальной части губернии 3 котла. Числа эти находятся въ соотвѣтствіи съ вышеприведенными указаніями относительно оживленія мануфактурнаго дѣла, сосредоточеннаго преимущественно въ Лодзинскомъ и Ченстоховскомъ уѣздахъ.

Какъ общій указатель положенія промышленности имѣетъ значеніе также и сумма оборота, которая въ отчетномъ году оказывается соотвѣтственно болѣе чѣмъ въ предыдущемъ, а именно съ 205200000 рублей она возрасла до 207356000 рублей.

И въ этомъ случаѣ, какъ и въ предыдущемъ, увеличеніе коснулось преимущественно мануфактурной промышленности, въ которой оборотъ съ 164817000 руб. въ 1901 году возросъ въ отчетномъ году до 168750000 руб. Въ остальныхъ отрасляхъ промышленности незамѣтно сколько нибудь значительныхъ измѣненій, кромѣ металлургической промышленности, гдѣ оборотъ въ этомъ году упалъ болѣе, чѣмъ на 2%.

Заработной платы выдано рабочимъ за отчетный годъ 27957250 р.

Въ отношеніи надзора за соблюденіемъ на фабрикахъ и заводахъ должнаго порядка и благоустройства, въ отчетномъ году исполнено слѣдующее: сдѣлано 1756 посѣщеній 640 промышленныхъ заведеній съ общимъ числомъ рабочихъ 110174, что составляетъ 93,7% всего числа фабричныхъ рабочихъ и даетъ 2,7 посѣщеній на каждое посѣщенное заведеніе. Въ отчетномъ году обращалось къ содѣйствию фабричной инспекціи 4239 рабочихъ, по разнымъ поводамъ, для улаженія ихъ недоразумѣній съ завѣдующими фабриками, при чемъ въ 3362 случаяхъ достигнуто соглашеніе между сторонами.

Число бывшихъ съ рабочими несчастныхъ случаевъ, опредѣляется въ 2913 (2,6%), изъ коихъ тяжкихъ считается 97.

При ревизіяхъ промышленныхъ заведеній обнаружено было 1423 нарушенія правилъ о взаимныхъ отношеніяхъ фабрикантовъ и рабочихъ (законъ 3 Іюня 1886 г.), изъ коихъ 1261 нарушеніе записано въ ревизионную книгу въ качествѣ разъясненія и предупрежденія, а по поводу 162 нарушеній составлено 82 протокола, изъ коихъ 36 направлено въ Присутствіе по фабричнымъ и горнозаводскимъ дѣламъ, а 46—въ судебныя учрежденія по принадлежности.

Въ отчетномъ году штрафованіе рабочихъ практиковалось на 413 фабрикахъ съ числомъ рабочихъ 108142, на коихъ въ общей суммѣ наложено было въ теченіи года 47852 руб. 58 коп. штрафныхъ взысканій, кромѣ того оставалось на 1 Января 1902 г. штрафныхъ взысканій 24446 руб. 26½ коп.; выписано въ расходъ за 1902 г. 50727 р.

35 коп., въ томъ числѣ на выдачу пособій рабочимъ 48000 р. 44 к. и перечислено въ спеціальныя средства Министерства Финансовъ, согласно ст. 155¹ уст. о промышл. на выдачу пособій больнымъ и увѣчнымъ рабочимъ остатковъ штрафнаго капитала закрывшихся фабрикъ 2726 руб. 91 коп.; засимъ остается на 1-е Января 1903 года 21990 руб. 8¹/₂ коп.

Петроковское Губернское по фабричнымъ и горнозаводекимъ дѣламъ Присутствіе имѣло въ отчетномъ году 6 засѣданій, на коихъ было разсмотрѣно 91 дѣло, въ томъ числѣ 36 протоколовъ о нарушеніи закона 3 Іюня 1886 года, по поводу коихъ наложено на завѣдующихъ взысканій въ суммѣ 2380 рублей.

г) Промышленность горнозаводская.

Результаты дѣятельности горныхъ промысловъ и заводовъ въ Петроковской губерніи за минувшій 1902 г., согласно нижеприведеннымъ свѣдѣніямъ и даннымъ приводятъ къ заключенію, что отчетный годъ въ общемъ былъ весьма неблагоприятнымъ для горнозаводекой промышленности Петроковской губерніи, благодаря промышленному кризису и связанному съ нимъ застою въ торговыхъ дѣлахъ края.

Въ теченіе отчетнаго года всего поступило новыхъ заявокъ объ открытіи минеральныхъ ископаемыхъ 20; изъ нихъ — 12 заявокъ объ открытіи каменнаго угля и 2 бураго угля и 6 объ открытіи желѣзной руды.

Подано прошеній съ ходатайствомъ объ отводѣ новыхъ площадей 14, менѣе чѣмъ въ 1901 году на 19 прошеній.

Утверждено 14-ть площадей, а именно: для разработки каменнаго угля 7, для разработки бураго угля 1, для добычи желѣзной руды 6.

Въ теченіе отчетнаго года Общество каменноугольныхъ копей, рудниковъ и заводовъ въ Сосновицахъ открыло копь „Климентовъ“ (Варвара). Тѣмъ же Обществомъ приступлено къ устройству новой копи „Погонь“ и для сего отчуждена земля подъ эту копь и участки подъ вѣтвь Варшавско-Вѣнской желѣзной дороги. Жителемъ деревни Загурже Андреемъ Зелинскимъ вновь устроена на отводной площади Сосновицкаго общества копь „Вальчикувъ“ для разработки верхнихъ надреденовскихъ пластовъ каменнаго угля. Франко-русскимъ Обществомъ приступлено въ 1902 г. къ устройству копи „Тадеуши“.

Въ томъ же году, вслѣдствіе накопленія значительнаго количества чугуна и желѣзной руды, Акціонерное Общество Сосновицкихъ трубопрокатныхъ и желѣзодѣлательныхъ заводовъ приостановило съ 18 іюля дѣйствіе доменной печи на заводѣ „Гульдчинскій“ и прекратило на неопредѣленное время добычу руды на рудникѣ „Скалка“. Прекращены работы по добычѣ руды и другими предпріятіями: такъ Обществомъ металлическихъ заводовъ В. Гантке приостановлено дѣйствіе рудниковъ „Кароля“ и „Конониско“ и Ченстоховскимъ горнопромышленнымъ Обществомъ рудника „Марія“.

Сокращеніе добычи руды въ общемъ произошло на вѣсѣхъ почти рудникахъ Петроковской губерніи.

На каменоломнѣ „Лоснице“ Акціонернымъ Обществомъ Сосновицкихъ трубопрокатныхъ и желѣзодѣлательныхъ заводовъ приостановлены работы по добычѣ известняка съ 15 сентября 1902 г.

Каменно и буруюгольная промышленность.

Добыча каменнаго и бураго угля въ Петроковской губерніи производилась въ 1902 году въ 35 коняхъ, доставившихъ 259,270,469 пудовъ, болѣе, чѣмъ въ предыдущемъ году на 2,665,938 пудовъ.

Каменный уголь добывался въ слѣдующихъ копяхъ:

1) Георгъ Сосновицкаго Общества	34,961,064	пуд.
2) Игнатій " " " "	25,757,828	"
3) Викторъ " " " "	18,671,240	"
4) Редень Французско-русскаго Общ.	6,195,000	"
5) Сташицъ " " " "	334,015	"
6) Нова-Редень " " аренда- торъ Дембскій " " "	58,591	"
7) Фледъ-Рудольфъ Зволинскаго арендаторъ	1,649,409	"
8) Елена, М. Жолендзіовскаго " " " "	963,640	"
9) Альвина, В. Шишкина " " " "	504,762	"
10) Андрей, I. Вржосека " " " "	1,021,018	"
11) Яковъ, М. Стерницкаго " " " "	681,992	"
12) Стелла, М. Стерницкаго " " " "	385,849	"
13) Тадеушь, М. Вечоркевича " " " "	398,832	"
14) Матильда, Л. Пивовара " " " "	283,614	"
15) Вальчикувъ, А. Зелинскаго " " " "	110,430	"
16) Казиміръ Варшавскаго Общ.	25,770,273	"
17) Феликсъ " " " "	7,797,142	"
18) Парижъ, Франко-Итальянскаго Общ., арендат. отъ Племянникова и Ризенкамфа	20,561,270	"
19) Кошелевъ, Франко-Итальянскаго Общ., аренд. отъ Племянникова и Ризенкамфа	6,409,091	"
20) Леокадія, Франко-Итальянскаго Общ., въ арендѣ у I. Вржосека	411,790	"
21) Иванъ, наслѣд. графа Валеvsкаго	3,309,707	"
22) Флора, Австрійскаго Лендербанка и Гарнакъ	12,851,166	"
23) Гр. Ренардъ, того же общества	32,501,360	"
24) Сатурнь, " " " "	19,832,503	"
25) Челядзь, " " " "	23,019,362	"
26) Антонъ, Шена и Лампрехта	4,014,696	"
27) Николай, аренд. А. Котляржъ	83,346	"
28) Гродзецкаго Общества	872,760	"
29) Гр. Ренардъ, Стржижовицкаго Общества	177,974	"
30) Псары, Франко-Русскаго Общества	820,736	"
31) Гродзецъ, С. Цѣхановскаго	3,464,588	"
Итого каменнаго угля	253,875,057	"

Бурый уголь добывался въ копяхъ:

1) Поремба, Акціонери. Общ. того-же названія	853,760	пуд.
2) Рычардъ, В. Ляндау и наслѣдн. Эйгера	296,646	"
3) Нерада, П. Стржешевскаго	2,301,526	"
4) Людвика Полѣскаго, аренд. Мейергольдъ	1,945,480	"
Итого бурога угля	5,395,412	"

Продажная цѣна крупныхъ сортовъ каменнаго угля составляла 50—60 коп. за корецъ.

Обытъ на эти сорта былъ удовлетворительный, за то спросъ на болѣе мелкіе сорта значительно сократился, о чемъ свидѣтельствуютъ большіе запасы угля сихъ сортовъ, накопленные на всѣхъ почти копяхъ Домбровскаго бассейна. Продажная цѣна средняго сорта угля колебалась отъ 30 до 40 копѣекъ, а мелочи отъ 10 до 15 коп. за корецъ.

На камено и буроугольныхъ копяхъ въ Петроковской губерніи за-должалось всего рабочихъ 18,336.

Отъ несчастныхъ случаевъ на сихъ копяхъ пострадало рабочихъ 1231; изъ нихъ поправилось 1089, инвалидовъ 85 и погибло 57 чело-вѣкъ.

Жельзная промышленность.

Заводовъ производившихъ продукты жельзной промышленности дѣйствовало въ отчетномъ году 8, изъ коихъ 4 чугуноплавильныхъ,

железодобывательных и сталелитейных и 4 чугуноплавильных и литейных.

Производительность помннутых заводов видна изъ слѣдующей таблицы.

№	Наименованіе заводовъ.	Выплавлено чугуна.	Приготовлено железа торговаго.	Выдѣлано стали разной и ли того металла.	Ослито чугунахъ издѣлій и отливовъ.	Приготовлено эмалированной посуды.
1	Гульдшинскій въ Заверце . . .	1346331	—	—	—	—
2	Гута Банкова . . .	4564020	4084854	4980772	247660	—
3	Нивка . . .	—	—	—	30431	—
4	Екатерина . . .	1744488	787079	787000	—	—
5	Ченстоховъ . . .	3621323	—	*) 5642033	—	—
6	Бляховня . . .	—	—	—	11945	487034
7	Старая Кузница . . .	—	—	—	26728	штукъ.
8	Поремба . . .	—	—	—	196912	67992
	Итого . . .	11276162	4871933	11409805	513676	пудовъ.

Въ желѣзной промышленности въ отчетномъ году продолжался кризисъ.

Только пользуясь заказами прежнихъ лѣтъ заводъ Гута Банкова въ этомъ году дѣйствовалъ при прежнемъ количествѣ рабочихъ.

На заводахъ въ отчетномъ году обращалось рабочихъ 7839 человекъ изъ нихъ пострадало отъ несчастныхъ случаевъ 901, въ томъ числѣ поправилось 844, инвалидовъ 50 и погибло 7 человекъ.

Кромѣ заводовъ въ Петроковской губерніи дѣйствовали въ отчетномъ году 24 желѣзныхъ рудника:

На всѣхъ помннутыхъ рудникахъ въ теченіе 1902 года было добыто желѣзной руды (глин. и бур. желѣзняка) 7,176,757 пуд., т. е. меньше по сравненію съ данными предшествовавшаго года на 2,278,259 пудовъ.

На рудникахъ обращалось всего рабочихъ 1975 человекъ. Пострадало отъ несчастныхъ случаевъ 56, въ томъ числѣ поправилось 47, инвалидовъ 6 и погибло 3 чѣловѣка.

Цинковая промышленность.

Продукты цинковой промышленности въ отчетномъ году вырабатывались на заводахъ: „подъ Бендиномъ“ и „Константинъ“, принадлежащихъ казнѣ и состоящихъ въ арендѣ у Франко-Русскаго горнаго Общества, а равно на заводахъ „Паулина“ и „Эма“, принадлежащихъ Обществу каменноугольныхъ копей, рудниковъ и заводовъ въ Сосновицахъ.

Первые три завода цинкоплавильные, послѣдній листопрокатный, съ фабрикою для производства цинковыхъ бѣлилъ.

Въ теченіе минувшаго года на означенныхъ заводахъ проплавлено цинковыхъ рудъ 3,959,555 пуд. и получено цинка 504,518 пудовъ прокатано листового цинка 203,233 пуд. и приготовлено бѣлилъ 32,595 пудовъ.

Галмей проплавленный на здѣшнихъ заводахъ былъ добытъ въ гминѣ Волеславъ, Олькушскаго уѣзда, Кѣлецкой губ.

*) Въ томъ числѣ: рельсовъ 36,376 пуд. желѣзнодорожныхъ принадлежностей 75,322 пуд. проволоки 857,079 пудовъ.

Цинковая промышленность во Франко-Русском Обществе оказалась в отчетном году в гораздо более выгодных условиях, чем в 1901 году, благодаря более значительным запасам руды, подготовленным к этому времени, и благодаря вновь построенной обогатительной фабрике, которая дала возможность проплавить более богатая руды. Среднее содержание проплавляемых руд оказалось в 18%.

Выплавлено всего в обоих заводах „Константин“ и „подъ Бендиномъ“ 284,150 пудовъ цинка.

Цинковая промышленность Сосновицкаго Общества находилась по прежнему в невыгодных условиях, хотя сравнительно съ прошлым годомъ общее состояніе сего дѣла оказалось благоприятнѣе.

Выплавлено на заводѣ „Паулина“ 220,358 пудовъ цинка, т. е. на 21,000 пудовъ болѣе чѣмъ в 1901 году.

При работахъ на цинковыхъ заводахъ в теченіе года задолжалось всего рабочимъ 679 человекъ, изъ нихъ пострадало отъ несчастныхъ случаевъ 16 человекъ, поправилось 15 и инвалидовъ 1.

Каменоломни.

Каменоломень по добычѣ известняка и доломита в предѣлахъ Петроковской губерніи было зарегистрировано в минувшемъ году 116; въ нихъ обращалось рабочихъ 586 человекъ.

Число несчастій съ семи рабочими было 18, при чемъ 15 человекъ оправилось, 1 оказался инвалидомъ и двое погибло.

Порохоустрѣльные работы в Петроковской губерніи велись в отчетномъ году преимущественно на копяхъ и только отчасти на рудникахъ и каменоломняхъ.

Взрывчатые матеріалы для работъ получались горнопромышленниками по особымъ разрѣшеніямъ изъ за границы, а горный порохъ изъ Заверцеваго пороховаго завода и другихъ утвержденныхъ правительствомъ складовъ по выдаваемымъ окружными Инженерами свидѣтельствамъ.

Расходъ взрывчатыхъ веществъ на каменноугольныхъ копяхъ, рудникахъ и каменоломняхъ в Петроковской губерніи за 1902 г. виденъ изъ слѣдующихъ данныхъ:

Употреблено:

пороха	•	46424 пудовъ
динамита	•	14988 пуд. 14½ ф.
фитилей	•	353795½ круговъ
капсюлей	•	1300639 штукъ.

Для храненія взрывчатыхъ матеріаловъ имѣется 13 большихъ и 13 малыхъ пороховыхъ погребовъ и динамитовыхъ складовъ.

На заводахъ, рудникахъ и копяхъ Петроковской губерніи дѣйствовало всего паровыхъ котловъ 572, въ томъ числѣ вновь установленныхъ 26.

Изъ числа сихъ котловъ в отчетномъ году были подвергнуты внутреннему освидѣтельствуванію 159 котловъ и наружному 169 котловъ.

Для оказанія бесплатной медицинской помощи заболѣвающимъ горнорабочимъ на промыслахъ и заводахъ в Петроковской губерніи имѣется десять специальныхъ горныхъ больницъ. На тѣхъ же заводахъ, копяхъ и рудникахъ, гдѣ нѣтъ больницъ, больные рабочіе отсылаются в ближайшія городскія больницы, гдѣ пользованіе ихъ производится за счетъ владѣльцевъ предпріятій.

Страхованіе рабочихъ отъ несчастныхъ случаевъ примѣнялось на важѣйшихъ горныхъ промыслахъ и заводахъ въ Петроковской губерніи.

д) Торговля.

Торговая дѣятельность губерніи въ отчетномъ году опредѣляется нижеприводимою таблицею о числѣ выданныхъ въ этомъ году Казенной Палатой свидѣтельствъ и бесплатныхъ промысловыхъ билетовъ:

Наименованіе промысловыхъ свидѣтельствъ и билетовъ.	Годовой окладъ		Число выданныхъ свидѣтельствъ и билетовъ		Общая сумма поступленій основнаго промысловаго налога	
	Руб.	Коп.	Годовыхъ	Полугодовыхъ	Руб.	Коп.
Для торговыхъ предпріятій:						
I разряда.						
На торговыя заведенія	500	—	156	3	78750	—
На складочныя къ нимъ помѣщенія	30	—	—	—	—	—
} повсемѣстно						
Бесплатныя билеты на складочныя къ нимъ помѣщенія	—	—	42	—	—	—
II разряда.						
На торговыя заведенія въ	150	—	22	1	3375	—
I класса	125	—	722	53	93562	50
III "	75	—	497	16	37875	—
IV "	50	—	41	2	2100	—
На складочныя къ нимъ помѣщенія:						
I класса	20	—	—	—	—	—
III "	12	—	—	—	—	—
IV "	10	—	—	—	—	—
Бесплатныя билеты на складочныя къ нимъ помѣщенія	—	—	248	—	—	—
III разряда:						
На торговыя заведенія:						
I класса	25	—	1992	259	53037	50
III "	15	—	4606	375	71902	50
IV "	10	—	1778	114	18350	—
На складочныя къ нимъ помѣщенія:						
I класса	5	—	—	—	—	—
III "	3	—	6	—	18	—
IV "	2	—	—	—	—	—
Бесплатныя билеты на складочныя къ нимъ помѣщенія	—	—	189	—	—	—

Наименованіе промысловыхъ свидѣтельствъ и билетовъ.	Годовой окладъ		Число выданныхъ свидѣтельствъ и билетовъ		Общая сумма поступления основнаго промысловаго налога	
	Руб.	Коп.	Годовыхъ	Полугодовыхъ	Руб.	Коп.
IV разряда:						
На торговли заведенія:						
I класса .	10	—	1260	388	14540	—
III " .	6	—	2057	446	13680	—
IV " .	4	—	820	187	3654	—
V разряда:						
На развозный торгъ .	20	—	11	7	290	—
На разносный торгъ .						
Безплатные билеты для отставныхъ нижнихъ чиновъ	—	—	113	—	—	—
Безплатные промысловые билеты на подряды и поставки	—	—	2	—	—	—
<i>Для промышленныхъ предприятий:</i>						
I разряда	1500	—	40	—	60000	—
II "						
III "						
IV "						
V "						
VI "						
I класса	25	—	215	46	5950	—
III "	15	—	117	10	1830	—
IV "	10	—	34	3	355	—
VII "	12	—	168	43	2274	—
III "	7	—	118	17	885	50
IV "	5	—	20	7	117	50
VIII "	5	—	283	76	1605	—
III "	3	—	247	37	796	50
IV "	2	—	32	8	72	—
Безплатные билеты на складочныя помѣщенія къ промышленнымъ предприятиямъ	—	—	341	—	—	—
<i>На личные промысловыя занятія:</i>						
I разряда.						
2% сборъ съ жалованія лицъ стоящихъ во главѣ предприятий, напр. предсѣдателей, директоровъ и т.п.	—	—	—	—	53977	27

Наименованіе промысловыхъ свидѣтельствъ и билетовъ.	Годовой окладъ		Число выдан- ныхъ свидѣ- тельствъ и билетовъ		Общая сумма по- ступленія основ- наго промыслова- го налога	
	Руб.	Коп.	Годо- выхъ	Полу- годо- выхъ	Руб.	Коп.
II разряда. Для экспедиторовъ: при таможнякъ I класса	100	—	1	—	100	—
При таможнякъ II и III клас- совъ и таможенныхъ за- ставахъ	75	—	5	—	375	—
IV разряда Для инспекторовъ и аген- товъ: I класса	25	—	25	1	637	50
III и IV классовъ	10	—	37	—	370	—
V разряда: Для приказчиковъ I класса I разряда торговыхъ и I, II и III разрядовъ про- мышленныхъ предпріятій	35	—	702	18	24885	—
II разряда торговыхъ и IV разряда промышленныхъ предпріятій: въ столицахъ и мѣстно- стяхъ I класса	25	—	253	27	6662	50
въ мѣстностяхъ II, III и IV классовъ	20	—	224	12	4600	—
III разряда торговыхъ и V и VI разрядовъ промыш- ленныхъ предпріятій: въ столицахъ и мѣстно- стяхъ I класса	10	—	330	69	3645	—
въ мѣстностяхъ II, III и IV классовъ	6	—	1000	205	6615	—
VII и VIII разрядовъ про- мышленныхъ предпрія- тій: въ столицахъ и мѣстно- стяхъ I класса	6	—	7	5	57	—
въ мѣстностяхъ II, III и IV классовъ	4	—	19	1	78	—
Установленныхъ закономъ 5 іюня 1900 г.:						
IV разряда торговыхъ пред- пріятій: въ столицахъ и мѣстно- стяхъ I класса	4	—	9	9	54	—
въ мѣстностяхъ II, III и IV классовъ	2	—	12	1	25	—
При развозномъ торгѣ	4	—	1	—	4	—

Наименование промышленных свидѣтельствъ и билетовъ.	Годовой окладъ		Число выдан- ныхъ сви- дѣтельствъ и билетовъ		Общая сумма по- ступления основ- наго промыслова- го налога	
	Руб.	Коп.	Годо- выхъ	Полу- годо- выхъ	Руб.	Коп.
VI разряда. Для коммивояжеровъ . . .	50	—	338	64	18500	—
VII разряда: Для приказчиковъ II-го класса, I разряда торговыхъ и I, II и III разрядовъ про- мышленныхъ пред- приятий	6	—	2296	38	13890	—
II разряда торговыхъ и IV и V разрядовъ промышленныхъ предприятий						
) повсемѣстно						
<i>Свидѣтельствъ для купцовъ:</i> I гильдіи	50	—	106	—	5300	—
II "	20	—	581	—	11620	—
<i>Поступило штрафовъ и взы- скацій:</i>						
За нарушеніе правилъ Поло- женія о государствен- номъ промысловомъ на- логѣ	—	—	—	—	12929	98
За нарушеніе правилъ Поло- женія о сборѣ за право торговли и промысловъ .	—	—	—	—	830	98
Итого	—	—	24682	2756	793546	23
Въ 1901 г.	—	—	23998	2517	773212	26

Въ 1902 году собственно основнаго государственнаго промысловаго налога, согласно прилагаемой у сего вѣдомости, поступило 762,865 р. 27 коп., а такъ какъ въ 1901 году сего сбора поступило 744,522 р. 78 к., то слѣдовательно поступленіе названнаго вида торговыхъ сборовъ въ минувшемъ 1902 году, сравнительно съ предше- ствавшимъ 1901 годомъ увеличилось на 18342 р. 49 к.

Обстоятельство это объясняется начавшимся со второй половины 1901 года нѣкоторымъ оживленіемъ мѣстной торговли и промышленно- сти, а также и усиленіемъ податнаго надзора по городу Лодзи въ ли- цѣ, прибывшихъ въ концѣ 1901 года двухъ помощниковъ податныхъ Инспекторовъ.

Поступленіе дополнительнаго промысловаго налога въ минувшемъ 1902 году составляло:

1) съ предприятий обязанныхъ публичною отчетностью поступило 985,297 руб. 7 коп., противъ 752,477 руб. 48 коп., поступившихъ въ

1901 году, т. е. болѣе сравнительно съ предшествовавшимъ годомъ на сумму 232,819 руб. 59 к.

и 2) съ предпріятій необязанныхъ публичною отчетностью поступило всего 357,768 руб. 22 коп., противъ 357,279 руб. 22 коп., взысканныхъ въ 1901 г., т. е. болѣе сравнительно съ предшествовавшимъ годомъ на 489 руб.

Увеличеніе поступленій дополнительнаго промысловаго налога съ приведенныхъ выше двухъ категорій предпріятій объясняется ниже-слѣдующимъ:

По первой категоріи—тѣмъ, что 1901 операціонный годъ для крупныхъ шерсто-прядильныхъ фабрикъ и каменноугольныхъ копей былъ благоприятнѣе предыдущаго операціоннаго года и кромѣ того тѣмъ, что въ поступленіяхъ 1902 года заключаются, между прочимъ, крупныя суммы налога съ капитала и процентнаго сбора съ прибыли, допричисленныя общимъ Присутствіемъ Казенной Палаты по отчетамъ за прежніе годы.

По второй категоріи—тѣмъ, что въ сихъ поступленіяхъ заключаются, кромѣ окладовъ раскладочнаго и процентнаго сборовъ 1902 г., еще недоимки такихъ же сборовъ за предыдущіе годы.

Недоимки государственнаго промысловаго налога на 1-ое января 1903 года по Петроковской губерніи составляли:

а) основнаго промысловаго налога	9,899 р. 95 к.
б) дополнительнаго промысловаго налога съ предпріятій обязанныхъ публичною отчетностью	55,792 „ 73 „
и в) такого-же налога съ предпріятій необязанныхъ публичною отчетностью	137,773 „ 61 „
А всего	213,466 „ 29 „

Такія-же недоимки на 1 января 1902 г. составляли:

а) основнаго промысловаго налога	7,712 р. 30 к.
б) дополнительнаго промысловаго налога съ предпріятій обязанныхъ публичною отчетностью	80,056 „ 20 „
и в) такого-же налога съ предпріятій необязанныхъ публичною отчетностью	153,857 „ 67 „
А всего	243,626 „ 17 „

Сопоставляя засимъ вышеозначенныя суммы недоимокъ видно, что недоимки на 1-ое января сего 1903 года, за исключеніемъ основнаго промысловаго налога, были меньше недоимокъ на 1 января 1902 года, а именно:

а) дополнительнаго промысловаго налога съ предпріятій обязанныхъ публичною отчетностью на	24,263 р. 47 к.
и б) такого-же налога съ предпріятій необязанныхъ публичною отчетностью на	18,084 „ 6 „
А всего на	42,347 „ 53 к.

Вышеозначенное уменьшеніе недоимокъ на 1-ое января 1903 года на общую сумму 42,347 руб. 53 к. объясняется: во первыхъ приведеннымъ выше общимъ оживленіемъ торговопромышленной дѣятельности Петроковской губерніи въ 1902 году и во вторыхъ назначеніемъ Министерствомъ Финансовъ въ сказанномъ году меньшей, тѣмъ въ 1901 году суммы раскладочнаго сбора.

Увеличеніе на 1-ое января сего 1903 года недоимки основнаго промысловаго налога на сумму 2,187 руб. 65 к. объясняется тѣмъ, что въ отчетномъ 1902 году по сравненію съ предшествовавшимъ 1901 годомъ было составлено значительно болѣе протоколовъ о нарушеніи правилъ по основному промысловому налогу, и соотвѣтственно сему—болѣе было опредѣлено взысканій.

Ярмарокъ, продолжающихся болѣе 14 дней въ районѣ Петроковской губерніи не имѣется.

Всего ярмарокъ въ губерніи значится двѣсти девятнадцать (219). Изъ нихъ, болѣе выдающеюся является ярмарка, учрежденная въ городѣ Петроковѣ въ 1897 году, которая ежегодно бываетъ два раза и продолжается каждый разъ по пяти дней, на оной производится преимущественно торговля скотомъ и лошадьми. Общій оборотъ этихъ

двух ярмарокъ въ минувшемъ 1902 году достигъ лишь суммы 115,000 рублей.

Изъ прочихъ, бывающихъ въ районѣ Петроковской губерніи ярмарокъ, наиболѣе значительными являются ярмарки въ городахъ Ченстоховѣ и Брезинахъ, а также посадахъ: Видавѣ, Ласкаго уѣзда и Жарки, Бендинскаго уѣзда. Преобладающими предметами торговли на этихъ ярмаркахъ служатъ: лошади, крупный и мелкій рогатый скотъ, зерновой хлѣбъ, обувь, готовое простонародное платье, глиняная и фарфоровая посуда.

Что касается города Лодзи, какъ самого крупнаго въ Петроковской губерніи промышленнаго центра, то хотя для онаго и значатся установленными шесть разновременныхъ ярмарокъ, но таковыя по оборотамъ своимъ являются весьма незначительными.

Общій приблизительный оборотъ всѣхъ бывшихъ въ районѣ Петроковской губерніи въ 1902 году ярмарокъ, по доставленнымъ Податными Инспекторами свѣдѣніямъ, достигъ суммы 1,450,000 руб.

Сводъ итоговъ о кассовомъ поступленіи государственнаго промышленнаго налога и прочихъ торговыхъ сборовъ.

Наименованіе налоговъ и сборовъ.	Поступило съ 1 января 1902 года по 1 января 1903 г.		Поступило съ 1 января 1901 года по 1 января 1902 г.		Разница			
					Больше		Менше	
	руб.	к.	руб.	к.	руб.	к.	руб.	к.
I.								
Основной промысловый налогъ:								
1. За промысловыя свидѣтельства	762865	27	744522	78	18342	49	—	—
2. Прибавочные въ казну сборы съ промысловыхъ свидѣтельствъ	153794	77	152250	34	1544	43	—	—
3. За сословныя купеческія свидѣтельства	16920	—	20530	—	—	—	3610	—
Итого	933580	4	917303	12	16276	92	—	—
II.								
Дополнительный промысловый налогъ съ предпріятій, обязанныхъ публичною отчетностью:								
а) налогъ съ капитала	119989	78	65770	12	54219	66	—	—
б) процентный сборъ съ прибыли (оклада и недоимокъ)	863267	56	686707	36	176560	20	—	—
в) пени	2039	73	—	—	2039	73	—	—
Итого	985297	7	752477	48	232819	59	—	—
III.								
Дополнительный промысловый налогъ съ предпріятій необязанныхъ публичною отчетностью:								
а) раскладочный сборъ (оклада и недоимокъ)	235551	68	238243	24	—	—	2691	56
б) процентный сборъ съ излишковъ прибыли	108750	9	106401	8	2349	1	—	—
в) пени	13466	45	12634	90	831	55	—	—
Итого	357768	22	357279	22	489	—	—	—

Наименованіе налоговъ и сборовъ:	Поступило съ 1 января 1902 года по 1 ян- варя 1903 г.		Поступило съ 1 января 1901 года по 1 ян- варя 1902 г.		Р а з н и ц а			
					Болѣе		Менѣе	
	руб.	к.	руб.	к.	руб.	к.	руб.	к.
IV.								
Недويمонъ, штрафовъ и прочихъ взысканій:								
1. По положенію о госу- дарственномъ промысло- вомъ налогѣ	17948	74	12379	66	5569	8	—	—
2. По положенію о сборѣ за право торговли и про- мысловъ	830	98	701	60	129	38	—	—
Итого	18779	72	13081	26	5698	46	—	—
Всего	2295425	5	2040141	8	255283	97	—	—

е) Движеніе населенія.

(Прилагается ведомость № 3).

Къ 1 января 1902 года въ Петроковской губерніи было 1,604,819 челов. наличнаго населенія въ томъ числѣ мужчинъ 793,601 и женщинъ 811,218.

Въ теченіи отчетнаго года:

родилось	74,662
умерло	40,862

Засимъ избытокъ рожденій надъ смертными случаями равняется 33,800, а процентъ естественнаго прироста населенія составляетъ 2.1.

Кромѣ того въ теченіи отчетнаго года переселилось на жительство въ Петроковскую губернію изъ другихъ мѣстностей 118,809 человекъ и выселилось 99,922, что дало приростъ населенія въ 18,887 человекъ.

Общій приростъ населенія выражается суммою $33,800 + 18,887 = 52,687$ человекъ и къ 1 января 1903 года общая численность населенія достигла 1,657,506 человекъ, въ томъ числѣ мужчинъ 818,648 и женщинъ 838,858.

Въ регистраціонномъ отношеніи наличное населеніе распредѣляется на постоянное (т. е. проживающее въ мѣстѣ приписки) и непостоянное:

постояннаго	было 1,110,077 человекъ
непостояннаго	„ 547,429 „

Всего по книгамъ постояннаго народонаселенія въ Петроковской губерніи числилось 1,332,659 человекъ; изъ нихъ 222,582 чел. проживали въ другихъ мѣстностяхъ.

Въ общемъ движеніе населенія въ губерніи за отчетный годъ не уклонялось отъ обычныхъ нормъ.

II. Подати и повинности.

А) Окладные и неокладные подати и сборы.

(Приложениямъ къ этой статьѣ служатъ ведомости № 4-а и № 4-б).

Изъ свѣдѣній, сообщенныхъ Петроковскою Казенною Палатою и уѣздными управлениями, а также изъ приложенной къ сему вѣдомости о поступленіи въ 1902 году сборовъ по Петроковской губерніи, видно, что къ 1 января 1902 г. состояло:

а) недоимокъ	746,144 р. 28 к.
б) оклада	1,824,182 р. 86 к.

Къ тому въ теченіе 1902 г. причислено:

а) недоимокъ	280,862 р. 38 к.
б) оклада	141,354 р. 45 к.

Сложено со счетовъ:

а) недоимокъ	55,633 р. 89 к.
б) оклада	8,049 р. 63 к.

Въ 1902 году взыскано:

а) недоимокъ	351,451 р. 29 к.
б) оклада	1,805,137 р. — к.

За симъ къ 1 января 1903 г. осталось невзысканныхъ:

а) недоимокъ	619,921 р. 48 к.
б) оклада	152,350 р. 68 к.

итого 772,272 р. 16 к.

т. е. болѣе противъ 1 января 1902 г. на 26,127 р. 88 к.

Распределеніе недоимочной суммы по городамъ и уѣздамъ показано въ вѣдомости № 4-б.

Сумма эта въ дѣйствительности не составляетъ цифры недоимокъ, подлежащихъ взысканію такъ какъ въ ней заключается:

платежей, представленныхъ къ сложенію со счетовъ	255,243 р. 20 к.
и приостановленныхъ во взысканіи по разнымъ причинамъ	79,263 „ 96 „
Итого	334,507 р. 16 к.

Отчисляя эту сумму, дѣйствительная недоимка, подлежащая безотлагательному взысканію, выражается суммою 437,765 руб.

Б) Государственные и губернскіе сборы.

а) Транспортный сборъ.

Размѣръ транспортного сбора въ отчетномъ году, по распоряженію Министерства Внутреннихъ Дѣлъ, опредѣленъ былъ по 18 коп.

съ каждаго городского и сельскаго дыма, коихъ въ губерніи состоитъ 158,089. Сборъ этотъ составлялъ 28,456 р. 2 к.:

	Число дымовъ	Руб.	Коп.
<i>По городамъ:</i>			
Петрокову . . .	1737	312	66
Лодзи	33178	5972	04
<i>По уездамъ:</i>			
Петроковскому . .	15138	2724	84
Лодзинскому . . .	11723	2110	14
Ченстоховскому . .	17055	3069	90
Новорадомскому . .	11419	2055	42
Брезинскому . . .	16631	2993	58
Вендинскому . . .	28186	5073	48
Равскому	8026	1444	68
Ласкому	14996	2699	28
Итого	158089	28456	02
Въ 1901 году . . .	156173	26549	41

Въ недоимкѣ съ прежнихъ лѣтъ транспортного сбора оставалось 2335 р. 8 к., въ отчетномъ году ожидалось къ поступленію 30791 р. 10 коп., въ счетъ этой суммы поступило 29436 руб. 76 к., затѣмъ къ 1 января 1903 г. осталось въ недоимкѣ 1354 р. 34 к., т. е. меньше противъ предыдущаго года на 980 р. 74 к.

б) Сборъ по застрахованію скота.

Сборъ этотъ производится со скотовладельцевъ на основаніи Высочайше утвержденныхъ 20 іюля 1870 г. правилъ о пресѣченіи чумы на рогатомъ скотѣ, по ежегодно составленнымъ описямъ. На 1902 годъ, какъ и въ предшедшіе годы, сказанный сборъ назначенъ былъ Министерствомъ Внутреннихъ Дѣлъ по одной копѣйкѣ; норма вознагражденія за убитый чумный скотъ на случай эпизоотіи осталась неизмѣнною.

Въ отчетномъ году чумной эпизоотіи въ предѣлахъ губерніи не было.

Оборотъ суммъ по застрахованію скота въ губерніи за отчетный годъ представляется въ слѣдующемъ видѣ:

а) Оставалось къ 1 января 1902 году въ кассѣ	
наличными	492 р. 69 к.
б) въ теченіе 1902 г. поступило въ счетъ прямыхъ доходовъ	2598 „ 4 „
А всего прихода съ остаткомъ	3090 р. 73 к.
Изъ этой суммы израсходовано	2920 „ 72 „

Слѣдовательно къ 1-му января 1903 года остается на лицо 170 р. 1 к.
каковыя деньги и хранятся въ Петроковскомъ Казначействѣ.

в) Дорожный сборъ.

На основаніи Высочайше утвержденныхъ 19 іюня 1870 года правилъ о содержаніи земскихъ дорогъ въ губерніяхъ Царства Польскаго, губернской дорожный сборъ взимается съ владельцевъ недвижимостей въ соразмѣрности 15% отъ уплачиваемыхъ ими въ казну окладовъ

казенныхъ основныхъ податей и вносится въ Казначейства въ сроки, установленные для взноса тѣхъ-же податей, съ уплатою за промедленіе 1½ пени въ пользу казны. Кромѣ того, согласно Высочайше утвержденному 27 декабря 1878 г. журналу Комитета по дѣламъ Царства Польскаго, въ дорожной фондъ поступаетъ 10% сборъ съ торговыхъ свидѣтельствъ и патентовъ.

По отчетности о состояніи суммъ дорожнаго сбора числилось къ 1 января 1902 г. недоимокъ 21458 р. 64 к.
на 1902 годъ назначено ко взысканію 15% дорожнаго сбора съ недвижимостей 166188 „ 57 „
Итого ожидалось окладнаго сбора 187647 р. 21 к.

Въ 1902 году въ счетъ оклада и недоимокъ поступило 165,393 р. 74 к. Сложено со счетовъ 78 р. 31 коп. Засимъ къ 1 января 1903 г. числилось въ недоимкѣ 22,174 р. 24 к.

Наличный остатокъ съ 1901 г. составлялъ 98704 р. 10 к.
Въ 1902 г. взыскано 15% дорожнаго сбора, какъ выше сказано 165393 „ 74 „

10% сбора съ торговыхъ свидѣтельствъ и патентовъ, а также разныхъ случайныхъ доходовъ: отъ продажи деревьевъ, срубленныхъ въ полосѣ, отчужденной подъ дороги I разряда, 1% вознагражденіе за добычу каменнаго угля подъ дорогою и прочее 103727 „ 56 „
Всего въ 1902 г. было дохода 367825 р. 40 к.

Но такъ какъ по Петроковскому, Новорадомскому, Равскому, Брезинскому, Ченстоховскому и Бендинскому Казначействамъ записаны поступленіемъ перечисленныя изъ другихъ Казначействъ 97100 „ — „
то по отчетности значится вообще дохода 464925 р. 40 к.

Въ 1902 году расходовано:

а) на содержаніе дорожной службы и отводъ квартиръ для дорожниковъ 24943 р. 34 к.
б) на постройку новыхъ участковъ шоссе 120879 „ 84 „
в) на ремонтъ трактовъ I разряда и мостовъ на нихъ 139302 „ 19 „
г) на 4% въ пользу техниковъ 3344 „ 15 „
д) на пособіе гминамъ по отстройкѣ мостовъ на дорогахъ II разряда 5297 „ 77 „
е) на 1% въ инструментальный капиталъ казны 972 „ 48 „
ж) на разные мелкіе случайные расходы (публикаціонныя издержки, посадка деревьевъ на трактахъ, возвратъ излишне внесеннаго 10% сбора и прочее) 796 „ 39 „
Итого 295536 р. 16 к.

Но такъ какъ по Ченстоховскому, Лодзинскому, Ласкому и Бендинскому Казначействамъ перечислены на другія Казначейства 102100 „ — „
то вообще по отчетности значится расхода 397636 р. 16 к.

За симъ къ 1 января 1903 года наличнаго остатка дорожныхъ суммъ находилось въ Казначействахъ 67289 „ 24 „

Но такъ какъ къ 1 января 1903 г. осталось невыполненныхъ расходовъ 140863 „ 57 „

То свободнаго остатка дорожныхъ суммъ къ 1 января 1903 года не предвидится.

В) Городские доходы и расходы.

(Приложением к этой статье служат ведомости № 9-а и 9-б).

В отчетном году по всем 11 городам Петроковской губернии доходов, вместе с недоимками прежних лет и остатком с 1901 года, как это видно из ведомости № 9-а, поступило 1753052 р. 33 коп.

Из этой суммы произведено расходов и причислено к запасным капиталам 1,452,861 р. 77½ к.

Затем к 1 января 1902 года наличного остатка, в городских кассах состоит 300190 р. 55½ к.

При сравнении общей суммы доходов отчетного года с доходами предыдущего года видно, что доходы 1902 года уменьшились на 20,123 р. 12½ к.

В общей сумме доходов заключаются наличные остатки от предыдущих лет. По исключению таковых остатков получаются доходы действительно поступившие:

в 1901 году:	1,773,175 руб. 45½ к.
—	502,729 „ 20½ „
	<hr/> 1,270,446 руб. 25 к.
в 1902 году:	1,753,052 руб. 33 к.
—	441,332 „ 35 „
	<hr/> 1,311,719 руб. 98 к.

Засим действительные доходы в 1902 году превысили доходы 1901 года на 41273 р. 73 к.

Запасный капитал городских касс в течении отчетного года возрос с 1,065,988 р. 45 к. до 1,307,296 р. 37 к.

О состоянии хранящихся в Петроковском отделении Государственного Банка запасных капиталов городских касс подробно сказано в прилагаемой ведомости № 9-б.

а) Божничный сбор.

(Приложением к этой статье служит ведомость о доходах и о расходах божничных касс).

Божничного сбора в отчетном году ожидалось к поступлению:

а) недоимок от прежних лет	88,405 р. 40½ к.
б) от вспомогательной складки с отцов семейств	89,951 р. 27 к.
в) прочих доходов	16,501 р. 47 к.
	<hr/> Итого . 194,858 р. 14½ к.

В счет этого поступило 105,844 р. 85 к.

Сложено со счетов 2,688 р. 75 к.

Осталось в недоимкѣ 86,324 р. 54½ к.

Расходов произведено на сумму 99,549 р. 99 к.

б) Училищный сбор.

(Прилагается ведомость).

Сбора этого, взимаемого на содержание начальных училищ с жителей Петроковской губернии, согласно приговорам городских и сельских обществ, а также получаемого из других источников, поступило:

а) пособия от казны	39,139 р. 68 к.
б) из городских касс	25,836 „ 80 „
в) из гминных касс	100 „ — „
г) из складок от училищных обществ	269,472 „ 43 „

д) отъ ремесленниковъ	18,515 р.	54 к.
е) % отъ училищныхъ капиталовъ	859 "	89 "
ж) платы за учение	259 "	30 "
з) пособій отъ разныхъ обществъ и лицъ	595 "	— "
и) складокъ натурою по оцѣнкѣ на деньги	2,613 "	35 "
к) недоимокъ прежнихъ лѣтъ	2,311 "	41 "
Итого	359,703 р.	40 к.

При сравненіи этой цифры съ такою же предыдущаго года видно, что въ отчетномъ году училищнаго сбора поступило болѣе, чѣмъ въ 1901 г., на 14,924 р. 74¹/₂ к.

Г) Акцизные сборы.

Приложеніемъ къ этой статьѣ служитъ особая ведомость.

Изъ числа 8 уѣздовъ Петроковской губерніи, Равскій уѣздъ отчисленъ къ Варшавскому Акцизному управленію, остальные же семь уѣздовъ къ Калишско-Петроковскому управленію.

Въ этихъ семи уѣздахъ въ отчетномъ году винокурение производилось на 24 винокуренныхъ и 2 дрожжево-винокуренныхъ заводахъ; всѣ заводы дѣйствовали какъ въ первой, такъ и во второй половинѣ года. Выкурка спирта въ отчетномъ году по сравненію съ 1901 годомъ уменьшилась на 58869,8 ведеръ по расчету на 40 градусовъ въ одномъ ведрѣ, что объясняется худшимъ урожаемъ картофеля.

Всѣ винокуренные заводы принадлежатъ къ числу сельско-хозяйственныхъ, за исключеніемъ одного Длутовскаго завода, который производилъ винокурение изъ свеклосахарной патоки для приготовления пейсаховаго вина, употребляемаго евреями.

На мѣстное потребление въ губерніи было израсходовано въ отчетномъ году казеннаго вина 863312,6 ведеръ по расчету на 40 градусовъ въ одномъ ведрѣ, противъ 1901 года болѣе на 29098,2 ведеръ. Сверхъ того, было израсходовано 94804 ведра на выдѣлку водокъ, лака, политуры, укуса и на производство танина и эфира, да еще вывезено въ другія губерніи 204187,7 ведеръ. Такимъ образомъ, расходъ спирта въ губерніи превышаетъ мѣстную выкурку, а потому въ отчетномъ году было привезено въ Петроковскую губернію изъ другихъ губерній свыше 594000 ведеръ по расчету на 40 градусовъ, въ томъ числѣ изъ Калишской губерніи нѣсколько болѣе 560000 ведеръ. Спиртъ изъ Петроковской губерніи за границу не вывозился.

Съ 1 января отчетнаго 1902 года примѣненъ на пивоваренныхъ заводахъ законъ 10 іюня 1900 года о взиманіи акциза съ пивоваренія по вѣсу солода. Для учета потребляемаго при пивовареніи солода поставлены на пивоваренныхъ заводахъ автоматическіе вѣсы. Помянутый законъ даетъ заводчикамъ возможность болѣе полного извлеченія экстракта изъ солода, употребляемаго на приготовленіе пива. Въ отчетномъ году дѣйствовало 36 пивоваренныхъ заводовъ, менѣе противъ 1901 года на 7 заводовъ. Акциза съ пива поступило менѣе на 86486 руб. 85 коп., что объясняется уменьшеніемъ числа дѣйствовавшихъ заводовъ и установленіемъ съ 1 января 1902 г. иныхъ основаній для обложенія пива акцизомъ.

Медоваренные заводы очень незначительны по размѣрамъ своего производства. Медъ выдѣлывается невысокаго качества. Напитокъ этотъ не пользуется спросомъ со стороны мѣстнаго населенія.

Очистка спирта, приобретаемаго отъ заводчиковъ для надобностей казенной продажи питей, производилась на 1 спиртоочистительномъ заводѣ и въ очистныхъ отдѣленіяхъ 2 винокуренныхъ и 1 дрожжево-винокуреннаго заводовъ за особую отъ казны плату по договорамъ. Сверхъ того, въ очистныхъ отдѣленіяхъ 3 винокуренныхъ заводовъ и 1

дрожжево-винокуренного завода очищался частный спиртъ безъ за-
казовъ казны.

Водочныхъ издѣлій выдѣлано въ отчетномъ году по сравненію съ
1901 годомъ меньше на 3131,3 ведра; по этой причинѣ поступило до-
полнительнаго акциза съ водочныхъ издѣлій на 7966 р. 65 к. менѣе,
чѣмъ въ предшествовавшемъ году.

Выдѣлка пресованныхъ дрожжей совмѣстно съ винокурениемъ
производилась на 2 дрожжево-винокуренныхъ заводахъ. Количество
выдѣланныхъ и обандероленныхъ въ отчетномъ году дрожжей умень-
шилось противъ 1901 года на 89302 $\frac{1}{4}$ фунта. Взносъ акциза за бан-
дероли для оклейки дрожжей уменьшился на 998 р. 70 к.

Табачнаго дохода въ отчетномъ году поступило на 1439 р. 96 к.
болѣе, чѣмъ въ 1901 году, такъ какъ увеличилось число заведеній,
торгующихъ табачными издѣліями по выкупленнымъ изъ казначействъ
патентамъ.

Въ отчетномъ году выдѣлано сахара по сравненію съ предше-
вавшимъ годомъ менѣе на 75231 $\frac{1}{4}$ пудовъ, такъ какъ одинъ изъ са-
харныхъ заводовъ не перерабатывалъ свекловицы во второй половинѣ
отчетнаго года влѣдствие несостоятельности владѣльца. Акциза съ
сахара поступило на 49245 р. 84 к. болѣе, ибо въ отчетномъ году за-
воды вносили въ казну акцизъ за сахаръ, выработанный въ 1901 году
въ большемъ количествѣ, благодаря обильному урожаю свекловицы въ
томъ же 1901 году.

На двухъ спичечныхъ фабрикахъ выдѣлываются лишь безфос-
форныя спички и таковыя выпускаются въ продажу исключительно
въ мелкихъ помѣщеніяхъ, не свыше 75 штукъ спичекъ въ каждомъ.
Въ отчетномъ году выдѣлано и обандеролено такихъ помѣщеній
89,942,500, а по сравненію съ предшествовавшимъ 1901 годомъ бо-
лѣе на 22,989,500 помѣщеній или на 34,33 процента. Поступленіе
спичечнаго дохода въ казну въ отчетномъ году дало увеличеніе
противъ 1901 года на 46947 рублей 95 коп., или на 28,1 процен-
товъ.

Общая сумма поступленія акцизныхъ и монопольныхъ доходовъ
по губерніи въ 1902 году значительно увеличилась противъ 1901 года,
главнымъ образомъ, отъ увеличенія потребленія населеніемъ казенна-
го вина.

Въ Равскомъ уѣздѣ въ 1902 году дѣйствовало 13 винокуренныхъ
заводовъ, выкурившихъ 10,770,181 градусъ спирта, противъ 9,242,665
градусовъ, выкуренныхъ въ 1901 году.

Израсходовано спирта:

въ своей губерніи	1,134,896°
вывезено въ другія губерніи	9,739,103°
Итого	10,873,999°

Засимъ остатокъ спирта на заводахъ составлявшій къ 1 января
1902 года 2,558,142° уменьшился къ 1 января 1903 г. до 2,454,324°.

Для винокурения употреблено:

ржаной муки	1025 пуд.
солода сухаго	507 "
" зеленого	50744 "
картофеля	648986 "

Мѣстъ продажи въ 1902 г. было въ Равскомъ уѣздѣ:

трактирныхъ заведеній	4
корчемъ и заѣздныхъ дворовъ	4
ренсковыхъ погребовъ	2
пивныхъ лавокъ	13
казенныхъ винныхъ лавокъ	11
табачныхъ лавокъ	182

Акцизныхъ доходовъ поступило:	
акциза съ вина и спирта	555 р. 21 к.
„ пива	6176 „ 90 „
„ водочныхъ издѣлій	1604 „ 48 „
патентнаго сбора съ заведеній для продажи питей	2685 „ 56 „
патентнаго сбора съ табачныхъ заведеній	1335 „ — „
Итого	12357 р. 15 к.

Д) Отправленіе натуральныхъ повинностей.

а) Военская повинность.

І.

О выполненіи призыва новобранцевъ 1902 года.

На основаніи Высочайше утвержденнаго 1 января 1874 г. Устава о военной повинности и согласно Высочайшаго Указа Правительствующему Сенату 4 іюня 1902 года произведенъ былъ въ Петроковской губерніи съ 15 октября по 15 ноября 1902 года призывъ новобранцевъ, который сопровождался слѣдующими результатами:

По разверсткѣ назначено къ приему на службу 3332 ч.

Для пополненія назначеннаго числа новобранцевъ состояло:

а) по призывнымъ спискамъ (ст. 122 Устава)	9917 ч.
б) по дополнительнымъ спискамъ лит. А (ст. 180, 389 и 390 Устава)	4 „
в) по дополнительнымъ спискамъ лит. Б (ст. 152 Устава)	1539 „
Итого	11460 ч.

Въ числѣ внесенныхъ въ призывные списки заключалось:

а) имѣющихъ право на льготы по семейному положенію:

І разряда	1823 ч.
ІІ „	1846 „
ІІІ „	599 „
Итого	4268 ч.

б) по вѣроисповѣданію:

христіанъ	8609 „
евреевъ	1308 „
Итого	9917 ч.

в) по сословіямъ:

1) лицъ, внесенныхъ въ ревизскія сказки (книги на- родонаселенія), а равно приписанныхъ къ обществамъ послѣ ревизіи (ст. 112 и примѣчаніе къ ст. 124 устава)	9904 „
2) лицъ, изъятыхъ отъ внесенія въ десятую народ- ную перепись, а также вышедшихъ послѣ ревизіи изъ податнаго сословія (ст. 113 Уст.)	13 „

Въ числѣ внесенныхъ въ дополнительный списокъ Б. заключалось по-
лучившихъ отсрочку:

1) на окончаніе образованія (ст. 61 и 63 Уст.)	8 ч.
2) для усыновленія (прим. къ ст. 49 Уст.)	—
3) по невозможности и для поправленія здоровья (ст. 47 Устава):	
въ І-ый разъ	840 „
во ІІ-ой разъ	621 „
Итого	1469 ч.

Изъ числа лицъ внесенныхъ въ призывные списки:

- а) получило отсрочку:
- 1) по имущественному положенію —
 - 2) на окончаніе образованія (ст. 61 и 63 Устава) 32 ч.
- б) освобождено отъ жеребья (ст. 62 Уст.) какъ заявившихъ желаніе исполнить воинскую повинность въ качествѣ вольноопредѣляющихся 22 "
- в) освобождено совсѣмъ отъ воинской повинности (ст. 79 Устава) —
- г) недопущено къ жеребью, ни къ поступленію на службу какъ лишенныхъ правъ (ст. 137) —

І. При осмотрѣ и приѣмѣ для поступленія назначеннаго числа новобранцевъ признано совсѣмъ неспособными къ воинской службѣ ст. 182 Уст. п. І:

- а) изъ внесенныхъ въ призывные списки:
- | | |
|---------------------|--------|
| христіанъ | 370 ч. |
| евреевъ | 104 " |
- б) изъ числившихся по списку Б 63 "

ІІ. Признано годными къ зачисленію въ ратники ополченія 2-го разряда ст. 176 Устава:

- а) изъ внесенныхъ въ призывные списки:
- | | |
|---------------------|--------|
| христіанъ | 755 ч. |
| евреевъ | 195 " |
- б) изъ числившихся по списку А 1 "
- в) " " " Б 567 "

ІІІ. Назначено отсрочекъ по невозмужалости и для излѣченія болѣзней (ст. 47 Уст.):

- а) Изъ внесенныхъ въ призывные списки:
- | | |
|---------------------|--------|
| христіанъ | 606 ч. |
| евреевъ | 193 " |
- б) изъ числившихся по списку Б 506 "

ІV. Отсрочено вѣдѣтвѣе нахождения подъ слѣдствіемъ и судомъ (ст. 169 Уст.) 41 ч.

V. Отправлено на испытаніе (ст. 170 Уст.) 411 "

VI. Назначено къ переосвидѣтельствуванію (ст. 172 Уст.):

- а) изъ внесенныхъ въ призывные списки 77 "
- б) изъ числившихся по списку Б 20 "

VII. Неявилось къ исполненію призыва:

- | | |
|---------------------|-------|
| христіанъ | 258 " |
| евреевъ | 165 " |

а именно:

	Христ.	Евреевъ	Итого
По Бендинскому уѣзду	11	1	12
„ Брезинскому „	17	23	40
„ Ласкому „	13	9	22
„ Лодзинскому „	22	12	34
„ Новорадомскому „	68	24	92
„ Петроковскому „	52	37	89
„ Равскому „	5	—	5
„ Ченстоховскому „	32	21	53
„ гор. Лодзи	38	38	76
Итого	258	165	423

Принято въ войска:

а) изъ внесенныхъ въ призывные списки	3024 ч.
б) „ въ дополнительный списокъ А.	2 „
в) „ „ „ „ Б.	„
поступленіе коихъ въ войска было отсрочено:	
1) на основаніи 47 ст. Устава по исполненіи первой отсрочки	145 „
по исполненіи второй отсрочки	79 „
2) на основаніи 60, 61, 63 и 84 ст. Устава	5 „
Всего принято	<u>3255 ч.</u>
Осталось въ недоборѣ	77 „

Въ числѣ принятыхъ заключается:

а) имѣющихъ право на льготу:	
III разряда	160 „
II „	138 „
I „	15 „
б) женатыхъ	290 „
изъ одиночекъ, семейства коихъ состоятъ изъ жены и дѣтей	3 „
в) имѣющихъ право на сокращенный срокъ службы:	
по 1-му п. ст. 64 Уст.	3 „
по 2-му „	9 „
по 3-му „	14 „
г) умѣющихъ читать и писать или только читать	<u>1053 „</u>
Итого	1685 ч.
д) зачисленныхъ по приѣмѣ въ запасъ на основаніи 80 ст. Устава	12 ч.
е) способныхъ къ службѣ:	
строевой	3180 „
нестроевой	63 „
ж) мѣрою роста:	
въ 2 арш. 2 ¹ / ₂ вершка включительно	51 „
до 2 „ 3 „	286 „
„ 2 „ 4 „	692 „
„ 2 „ 5 „	965 „
„ 2 „ 6 „	756 „
„ 2 „ 7 „	373 „
„ 2 „ 8 „	113 „
„ 2 „ 9 „	15 „
„ 2 „ 10 „	4 „
з) по сословіямъ:	
лицъ, внесенныхъ въ ревизскія сказки (книги народонаселенія), а равно приписанныхъ къ обществамъ послѣ ревизи	3255 „
и) по происхожденію:	
1) Русскихъ (великоруссовъ, малоруссовъ и бѣлоруссовъ)	8 „
2) Поляковъ	2395 „
3) Нѣмцевъ	349 „
4) Чеховъ	13 „
5) Евреевъ	490 „
і) по вѣроисповѣданіямъ:	
1) Православныхъ и единовѣрцевъ	8 „
2) Прочихъ христіанъ	2757 „
3) Евреевъ	490 „

Изъ числа принятыхъ новобранцевъ:

а) отправлено съ мѣста призыва въ лечебныя заведе- денія (ст. 23 Наст. Пр.)	91 ч.
б) отправлено съ мѣста призыва по назначенію въ войска	537 "
в) распущено по домамъ на основаніи 177 ст. Ус- тава	2615 "
Итого	3243 ч.

За пополненіемъ контингента, при освидѣтельствovanіи (ст. 176 Уст.)
прочихъ призывавшихся лицъ:

I. Зачислено въ ратники ополченія I разряда:	
христіанъ	1677 ч.
евреевъ	95 "
II. Зачислено въ ратники ополченія II разряда:	
христіанъ	1766 "
евреевъ	128 "
III. Признано советмъ неспособными:	
христіанъ	64 "
евреевъ	4 "
IV. Неявилося къ освидѣтельствovanію:	
христіанъ	81 "
евреевъ	3 "
Итого	3818 ч.

II.

*О дѣйствіяхъ Присутствій по воинской повинности въ теченіи отчет-
наго времени:*

Принято на замѣну состоящихъ на службѣ по 58 ст. Устава	—
Принято на службу на основаніи ст. 173 Устава:	
а) подлежащихъ переосвидѣтельствovanію	71 ч.
б) находящихся въ лечебныхъ заведеніяхъ на испытаніи	99 "
в) неявившихся по призыву	72 "
г) состоявшихъ подъ слѣдствіемъ и судомъ	13 "
Итого	255 ч.
Принято на службу на основаніи 180 и 181 ст. Устава:	
а) по дополнительному жеребью	1 ч.
б) безъ жеребья	1 "
Возвращено съ дѣйствительной службы по 56 ст. Уст. о воинск. повинности, по измѣнившемуся семейному положенію	23 ч.
Привлечено къ отвѣтственности за нарушеніе законовъ о воинской повинности:	
а) по 386 ст. Уст.	85 ч.
б) по 387 "	13 "
в) по 390 "	1 "
Итого	99 ч.
Опредѣленъ возрастъ по наружному виду по 159 ст. Устава	191 ч.
изъ нихъ включено въ призывные списки	116 "
Причислено на основаніи 138—140 ст. Уст. въ при- зывные участки	31 "
Отчислено изъ призывныхъ участковъ на основаніи 138—140 ст. Уст.	28 "

Выдано свидѣтельствъ о припискѣ къ призывнымъ участкамъ:

а) лицамъ, означеннымъ съ ст. 113 Устава	29 ч.
б) прочимъ лицамъ, обязаннымъ по ст. 115 Уст. получить эти свидѣтельства	36 ..
Итого	65 ч.

Выдано свидѣтельствъ о явкѣ къ исполненію воинской повинности на основаніи 182 ст. Устава:

а) объ освобожденіи отъ службы навсегда	605 ч.
б) о зачисленіи въ ратники ополченія I разр.	1772 ..
в) II	3412 ..
г) временныхъ	1887 ..

Поступило жалобъ въ Уѣздныя воинскія Присутствія (ст. 224 Устава) 32
изъ нихъ признано уважительными 11

Поступило жалобъ въ Губернское Присутствіе:

а) на неправильности въ призывныхъ спискахъ	3
б) по опредѣленію неспособности къ труду	10
в) по назначенію льготъ	66
г) по опредѣленію годности къ службѣ	98
д) возраста по наружному виду	1

Изъ нихъ признано уважительными:

по опредѣленію неспособности къ труду	1
по назначенію льготъ	1
по опредѣленію годности къ службѣ	5
принесено жалобъ въ Правительствующій Се- натъ	11

О дѣлопроизводствѣ Присутствій:

а) число засѣданій, кромѣ происходящихъ для дѣйствій по призыву	248
б) входящихъ бумагъ	13375
в) исходящихъ бумагъ	22241

III.

О расходахъ по призыву и приему на службу и на содержаніе Уѣздныхъ присутствій въ теченіи отчетнаго года:

а) Расходы по отправленію призывныхъ въ губернской городъ для переосвидѣтельствованія и въ лечебныя заведенія на испытаніе, на содержаніе этихъ лицъ въ лечебныхъ заведеніяхъ (ст. 176 п. 4 и ст. 186 Уст. о воинской повинности)	1992 р. 77 к.
б) Расходы на путевое, квартирное и порціонное довольствіе военного члена, медиковъ и военного приѣмника (п. I ст. 186 Уст. о в. п.)	1805 .. 25 ..
в) На путевое довольствіе предсѣдателей и членовъ Присутствій ст. 188 Уст.	26 .. 60 ..
г) На содержаніе лицъ, заведывающихъ дѣлопроизводствомъ Уѣздныхъ Присутствій (ст. 188 Устава)	6360 .. 80 ..
въ томъ числѣ 1560 руб. 80 коп. изъ суммъ гор. Лодзи.	
д) Канцелярскіе расходы ст. 186 п. III и ст. 188 Уст. о воин. пов.: изъ казны	3256 .. — ..
изъ земскихъ сборовъ	76 .. — ..
На наемъ помѣщеній для Присутствій, а также на ихъ меблированіе, отопленіе и освѣщеніе ст. 189 Уст.	1448 .. 28 ..
Итого	14965 р. 70 к.

Въ призывъ 1902 года всё вообще дѣйствию, установленныя Уставомъ о воинской повинности произведены по всѣмъ уѣздамъ Петровской губерніи въ опредѣленный закономъ срокъ при чемъ не было какихъ-либо случаевъ, которые могли бы вредно вліять на ходъ призыва и вообще дѣль по воинской повинности.

	1898 г.	1899 г.	1900 г.	1901 г.	1902 г.	Итого за 5 лѣтъ.
Къ исполненію воинской повинности призвано было по всѣмъ призывнымъ и дополнительнымъ спискамъ А и Б:						
христіанъ	12328	11494	12291	12750	11460	60323
евреевъ						
магометанъ						
Изъ нихъ подлежало поступленію въ войска:						
христіанъ	2803	2635	2756	2944	2765	13903
евреевъ	566	514	535	584	490	2689
магометанъ	1	—	—	—	—	1
Осталось въ недоборѣ:						
христіанъ	75	46	53	40	77	291
евреевъ						
магометанъ						
Неявилось къ призыву:						
христіанъ	202	229	224	239	258	1152
евреевъ	106	91	129	136	165	627
магометанъ	—	—	—	—	—	—

Свѣдѣнія о количествѣ денежныхъ взысканій, наложенныхъ въ силу Высочайшаго повелѣнія 12 апрѣля 1886 года (ст. 395 Устава о воинской повинности) на семейства евреевъ, уклонившихся отъ исполненія воинской повинности:

У ѣ з д ъ.	Число оштрафованныхъ семействъ по призывамъ.			Сумма штрафовъ, наложенныхъ по призывамъ.		
	1900 г.	1901 г.	1902 г.	1900 г.	1901 г.	1902 г.
				Р у б л и.		
Бендинскій	5	5	1	1500	1500	300
Брезинскій	17	29	27	5100	8700	8100
Ласкій	12	10	20	3600	3000	6000
Лодзинскій	48	41	14	14400	12300	4200
Новородомскій	9	7	11	2700	2100	3300
Петроковскій	16	18	29	4800	5400	8700
Равскій	2	4	—	600	1200	—
Ченстоховскій	27	17	8	8100	5100	4800
Гор. Лодзь	—	—	38	—	—	11400
Итого	136	131	148	40800	39300	46800

Свѣдѣнія о выполнении призыва нижнихъ чиновъ запаса въ учебныя сборы по Петроковской губерніи на основаніи Высочайшаго повелѣнія 1902 года.

У Ч З Д Ы.	Ко времени призыва подъяло являе въ учебный сборъ.	Сколько призывныхъ картъ осталось не врученыхъ.	Сколько не получившихъ карты не явилось.		Всего явилось.	Изъ нихъ принято.	Освобождено отъ призыва въ учебный сборъ.	
			По законной призывѣ.	Уклонившихся.			По неспособости и болѣзни.	По другимъ причинамъ.
Гор. Петроковъ	66	4	5	1	56	31	2	23
Петроковский уѣздъ	182	4	1	1	176	145	12	19
Ласкій	207	10	—	2	195	160	23	12
Новорадомскій	248	—	10	8	230	196	10	24
Бендинскій	697	71	—	3	623	563	60	—
Ченстоховскій	249	—	5	9	235	213	8	14
Лодзинскій	420	3	3	—	414	358	24	32
Городъ Лодь	678	2	6	1	669	533	49	87
Равскій	87	—	1	1	85	79	6	—
Брезинскій	163	6	9	—	148	142	6	—
Итого	2997	100	40	26	2831	2420	200	211

б) Квартирная повинность.

Квартиры для штабъ и оберъ-офицеровъ и классовыхъ чиновниковъ военного вѣдомства и для жандармовъ отводимы были натурою въ домахъ городскихъ и сельскихъ обывателей, или же вслѣдствіе поступавшихъ требованій, отпускались деньги, согласно Высочайше утвержденному 2 мая 1886 г. мѣтню Государственнаго совѣта. Казармы же для нижнихъ чиновъ, а равно и хозяйственныя для частей войскъ помѣщенія отводились или въ натурѣ, по правиламъ о очередномъ воинскомъ постое, или же нанимались по контрактамъ, съ отпускомъ, въ послѣднемъ случаѣ, домовладѣльцамъ платы по четвертямъ года впередъ, на точномъ основаніи Высочайшаго повелѣнія 25 февраля 1891 г.

Въ отчетномъ году въ губерніи были расположены слѣдующія части войскъ и военныя управления:

въ гор. Петроковѣ:

Командиръ 2-ой бригады 7-ой пѣхотной дивизіи, 28-ой пѣхотный Полоцкій полкъ (4 роты его расположены въ пос. Вольборжѣ, Петроковского уѣзда), Петроковское Губернское жандармское Управление, жандармское Управление Петроковского, Равскаго и Брезинскаго уѣздовъ, управление уѣзднаго воинскаго Начальника съ конвойною командою и Петроковский продовольственный магазинъ;

въ гор. Лодзи.

Командиръ 1-ой бригады 10-ой пѣхотной дивизіи, 37-ой пѣхотный Екатеринбургскій Его Императорскаго Высочества Великаго Князя Алексѣя Александровича полкъ съ полковымъ и баталіоннымъ штабами и 16 стрелевыми 1 нестроевой ротами, одна сотня Донскаго казачьяго № 5 полка (штабъ полка въ гор. Велювъ, Калишской губерніи),

управление 10-ой артиллерийской бригады съ 8 батареями, жандармское управление Лодзинскаго и Ласкаго уѣздовъ и управление уѣзднаго воинскаго Начальника;

въ гор. Ченстоховѣ:

Штабъ 2-ой стрѣлковой бригады съ 7 и 8 Стрѣлковыми полками, Командиръ 2-ой бригады 14-ой кавалерійской дивизіи, 42-ой драгунскій Митавскій Его Королевскаго Высочества Принца Прусскаго Альберта полкъ съ 6-ью эскадронами, жандармское Управление Ченстоховскаго и Новорадомскаго уѣздовъ, Ченстоховскій продовольственный магазинъ и комендантъ желѣзно-дорожной станціи Ченстоховѣ;

въ гор. Новорадомскѣ:

2-ой стрѣлковый артиллерійскій дивизионъ съ 1, 2 и 3-ей легкими Стрѣлковыми батареями и управление уѣзднаго воинскаго Начальника;

въ гор. Бендинѣ:

Донской казачій № 14 полкъ;

въ гор. Основицахъ, Бендинскаго уѣзда:

Жандармское управление Бендинскаго уѣзда;

въ гор. Равѣ:

4 роты 38-го пѣхотнаго Тобольскаго Его Императорскаго Высочества Великаго Князя Сергія Александровича полка (штабъ полка въ Скерневицахъ), 2-ой Стрѣлковый легучій артиллерійскій паркъ и управление Равскаго уѣзднаго воинскаго Начальника;

въ гор. Томашовѣ, Брезинскаго уѣзда.

Два баталіона 27-го пѣхотнаго Витебскаго полка (штабъ полка въ гор. Конскѣ, Радомской губерніи).

Для размѣщенія войскъ имѣются въ губерніи городскія и казенныя зданія, а именно:

въ гор. Петроковѣ:

Казенная казарма, построенная на счетъ суммъ бывшаго квартирнаго сбора, и старинное зданіе (б. трибунала), приспособленное подъ полковую церковь на тѣ же суммы, а также казенное зданіе (по Францисканское), занятія 28-мъ пѣхотнымъ Полоцкимъ полкомъ. Три деревянныхъ сарая, изъ коихъ одинъ казенный и два городскихъ, занятыя подъ обозъ и цейхгаузы 28-го пѣхотнаго Полоцкаго полка;

въ гор. Новорадомскѣ:

Казенная каменная казарма, передѣланная подъ конюшни для 2-й легкой батареи 2-го стрѣлковаго дивизиона и вторая такая же казарма, половина коей занята подъ цейхгаузъ той же батареи. (Вторая половина сего послѣдняго строенія приспособлена подъ церковь). Казенная каменная кузня, деревянная кухня и пекарня и деревянный сарай, занятія тою же батареею и построенный въ 1896 году казенный деревянный обозный сарай для хранения обоза 2-ой легкой батареи 2-го стрѣлковаго артиллерійскаго дивизиона;

въ гор. Ченстоховѣ:

Три деревянныхъ казенныхъ сарая и построенный въ 1896 году казенный каменный обозный сарай для хранения обоза 42-го драгунскаго Митавскаго и 2-хъ стрѣлковыхъ полковъ;

въ гор. Згержѣ:

Четыре деревянныхъ казенныхъ сарая и конюшня;

въ гор. Равѣ:

Три деревянныхъ казенныхъ сарая для храненія обоза и каменное по-Иезуитское зданіе.

Кромѣ того, части войскъ расположены за квартирное вознагражденіе въ частныхъ казармахъ, построенныхъ специально для войскъ, а именно: въ Петроковѣ въ каменной казармѣ Краковского и Эйбешидца, въ гор. Ченстоховѣ—въ казармѣ бывшей Котлицкаго два и въ казармѣ Герца три эскадрона 42 драгунскаго Митавскаго полка и лошади этихъ эскадроновъ и въ новопостроенной, съ помощью казенной субсидіи отъ казны, казармѣ Карла Завады—одинъ баталіонъ 7-го стрѣлковаго полка; въ гор. Лодзи въ частныхъ казармахъ Мордки Бендета три баталіона 37-го пѣхотнаго Екатеринбургскаго полка и три батареи 10-ой артиллерійской бригады, и въ такой же казармѣ Акционернаго Общества Карла Шейблера, отдаваемой обществомъ взаменъ натуральной квартирной съ его строевой повинности,—часть того же Екатеринбургскаго полка; въ гор. Новорадомскѣ въ возведенныхъ съ помощью ссуды отъ казны частными предпринимателями Зандбергомъ и Шварцемъ казармахъ 1-я и 3-я легкія батареи 2-го стрѣлковаго артиллерійскаго дивизиона, и въ г. Бендинѣ во вновь возведенныхъ въ 1900 году специальныхъ казармахъ съ офицерскими флигелями, Сосновицкимъ фабрикантомъ Генрихомъ Генриховичемъ Дителемъ,—Донской казачій № 14 полкъ въ полномъ составѣ.

в) Подводная повинность.

Подводы, поставляемыя населеніемъ губерніи, дѣлятся на двѣ категоріи: платныя и безплатныя. Первые, на основаніи правилъ, утвержденныхъ постановленіемъ 6. Совѣта Управленія Царства Польскаго отъ 22 апрѣля (4 мая) 1858 года, поставляются: для войскъ, чинамъ земской стражи и на этапные пункты, съ платою по двѣ копейки за одноконную подводу съ версты; вторыя-же, согласно дѣйствующимъ узаконеніямъ, поставляются: а) для нижнихъ чиновъ наблюдательнаго корпуса жандармовъ при разъѣздахъ по дѣламъ службы, б) для немущихъ больныхъ, отправляемыхъ на счетъ общества въ больницы, и в) чинамъ гминной полиціи для служебныхъ разъѣздовъ, если взаменъ этой натуральной повинности по приговорамъ гминныхъ сходовъ не установлено особаго вознагражденія.

Въ отчетномъ году населеніемъ Петроковской губерніи поставлено подводъ:

	Платныхъ.	Безплатныхъ.	
		Для гминной полиціи	Прочихъ
<i>По уездамъ:</i>			
Бендинскому	633	221	800
Брезинскому	1692	—	821
Ласкому	2845	—	1057
Лодзинскому	1175	44	631
Новорадомскому	1002	397	605
Петроковскому	631	—	869
Равскому	5191	—	834
Ченстоховскому	1172	—	469
<i>По городамъ:</i>			
Петрокову	327	—	48
Лодзи	1260	—	816
Итого	15928	662	6950
Въ 1901 году	15580	4989	5794

Въ большинствѣ гминъ поставка бесплатныхъ подводъ для чиновъ гминной полиціи замѣнена денежнымъ сборомъ. Такимъ же сборомъ въ 9 гминахъ Ласкаго уѣзда замѣнена поставка бесплатныхъ подводъ для чиновъ корпуса жандармовъ.

Общая сумма сего сбора составляла:

По Бендинскому уѣзду	6940	руб.	—	к.
„ Брезинскому „	2721	„	16	„
„ Ласкому „	3811	„	—	„
„ Лодзинскому „	3063	„	91	„
„ Новорадомскому „	2310	„	84	„
„ Петроковскому „	2235	„	—	„
„ Равскому „	5256	„	—	„
„ Ченстоховскому „	3485	„	45	„
Итого	39823	руб.	36	к.
Въ 1901 году	28775	руб.	62	к.

Сопоставляя эти данныя съ прошлогодними, видно, что въ отчетномъ году какъ платныхъ, такъ и неплатныхъ подводъ поставлено населеніемъ Петроковской губерніи болѣе противъ предыдущаго года—первыхъ на 348 и вторыхъ на 1156; что же касается до гминной разсыльной повинности, то для нея подводъ натурою въ отчетномъ году поставлено было менѣе прошлаго года на 4327; деньгами же взамѣнъ ея уплачено болѣе на 11047 р. 74 к.

г) Дорожная повинность.

На основаніи Высочайше утвержденныхъ правилъ о порядкѣ содержанія земскихъ дорогъ въ губерніяхъ Привислинскаго края, содержаніе второразрядныхъ дорогъ и находящихся на нихъ мостовъ отнесено на средства сельскихъ гминъ и городовъ.

Распределеніе этой повинности, какъ и порядокъ отбыванія оной устанавливаются ежегодно гминными сходами (въ городахъ магистратами), а наблюденіе за выполненіемъ ея возложено на гминныхъ войтовъ (бургомистровъ, президентовъ).

Для отбыванія въ отчетномъ году гминной повинности по постройкѣ, ремонту и вообще содержанію второразрядныхъ дорогъ и находящихся на нихъ мостовъ употреблено было:

	Натурою дней.		Денегъ.	
	Конныхъ	Пѣшихъ	Руб.	Коп.
По уѣздамъ:				
Бендинскому . . .	3725	5658	4521	96
Брезинскому . . .	3790	9098	718	40
Ласкому	491	1012	10386	63
Лодзинскому	459	1116	1161	89
Новорадомскому	3376	7800	3669	65
Петроковскому	1791	3802	224	35
Равскому	1493	2941	1484	80
Ченстоховскому	1710	10544	18960	42
По гор. Петрокову	302	2796	—	—
Итого	17137	44767	41128	10.
Въ 1901 году	19119	45845	33292	96

Въ г. Лодзи никакихъ работъ на счетъ натуральной повинности не производилось.

При сравненіи этихъ данныхъ съ таковыми же за прошлый годъ оказывается, что въ отчетномъ году число рабочихъ дней, употребленныхъ на отбываніе этой повинности, уменьшилось противъ прошлаго года: конныхъ на 1982 и пѣшихъ на 1078 дней; сумма паличныхъ денегъ, уплаченныхъ взамѣнъ этой повинности, увеличилась на 7835 р. 14 коп.

III. Общественное благоустройство и благочиніе.

а) Казенныя и общественныя зданія.

Въ 1902 году въ казенныхъ зданіяхъ, кромѣ обыкновеннаго мелочнаго ремонта, произведеннаго въ гор. Петроковѣ, Брезинахъ, Равѣ и Новорадомскѣ въ предѣлахъ ежегодно открываемаго на сей предметъ изъ казны кредита (около 300 р.), исполнены слѣдующія капитальныя работы:

Въ городѣ Новорадомскѣ перекрыта крыша на зданіи Уѣзднаго Управленія и устроены колодець во дворѣ сего зданія. Работы эти обошлись на сумму 1929 р. 56 к.

Въ городѣ Равѣ перекрыты крыши на зданіяхъ Уѣзднаго Управленія. Расходъ на этотъ предметъ выразился въ суммѣ 2264 р. 3 к.

Итого расходовано 4183 р. 59 к.

Въ г. Бендинѣ произведенъ ремонтъ мѣстнаго подслѣдственнаго ареста, хозяйственнымъ способомъ, за сумму 1000 руб., ассигнованную изъ казны.

Въ г. Брезинахъ окончено постройкою, начатое въ 1901 г. зданіе уѣздной больницы, стоимостью въ 10,000 руб.

Въ Ласкомѣ уѣздѣ построены зданія для начальныхъ училищъ: Выгелзовскаго гминнаго, стоимостью въ 1500 руб., Павликовицкаго сельскаго, стоимостью въ 1067 руб. 35 к. и Бадучскаго гминнаго, стоимостью въ 4500 руб.

Въ Новорадомскомъ уѣздѣ построены: а) училищныя зданія въ дер. Соборжице, стоимостью въ 3180 руб. и въ дер. Замосьце, стоимостью въ 2200 руб. и б) домъ для гминнаго управленія въ сел. Добрышице, стоимостью въ 3834 руб. 70 коп.

Въ Петроковскомъ уѣздѣ построено зданіе для Клюкескаго начальнаго училища.

Въ Ченстоховскомъ уѣздѣ построены зданія для начальныхъ училищъ: Лиска-Горнаго, Кедржинскаго и Чарнолѣскаго, стоимостью въ вѣсѣтъ 3958 руб. 37 коп., Камыскаго стоимостью въ 2000 р. и Ремблицкаго, стоимостью въ 1200 руб.

Въ г. Лодзи окончено постройкою, начатое въ 1901 году зданіе женской гимназіи, стоимостью въ 202340 руб. и продолжалась постройка зданія мануфактурно-промышленнаго училища.

б) Дороги и мосты.

Желѣзныя дороги общаго пользованія и частныя подъѣздыя пути остаются безъ измѣненія.

Губернскихъ трактовъ 1-го разряда находится въ губерніи 26 длиною вообще 733 вер. 470 саж., въ томъ числѣ: шоссированныхъ или мощенныхъ на средства губернскаго дорожнаго сбора 643 вер. 213 саж., мощенныхъ на городской счетъ 22 вер. 206 саж. и грунтовымихъ 68 вер. 52 саж.

На этихъ трактахъ находится мостовъ и каменныхъ трубъ 764 общей длины пролетовъ 985,5 пог. саж.

Такъ какъ на ремонтровку въ 1902 году 643,426 вер. шоссе и мостовой на трактахъ 1-го разряда съ мостами на нихъ и на содержаніе дорожной службы причиталось къ уплатѣ 168562 руб. 16 коп., то содержаніе одной версты шоссе обошлось среднимъ числомъ въ 261,97 руб.

Второзрядныхъ дорогъ имѣется въ губерніи 1041,318 верстѣ, въ томъ числѣ шоссированныхъ или мощенныхъ 170 вер. На этихъ трактахъ находится 810 мостовъ длиною 1519 саж.

Содержаніе въ исправности дорогъ II-го разряда производится посредствомъ гминной дорожной повинности, распределенной на жителей по приговорамъ гминныхъ сходовъ и отбываемой ими въ натурѣ или посредствомъ замѣны натуральной повинности въ денежный сборъ.

Общее состояніе дорогъ II-го разряда—среднее.

Тарифныхъ мостовъ на трактахъ I-го и II-го разряда находится 27 и содержаніе ихъ въ исправности относится на счетъ владѣльцевъ, пользующихся тарифнымъ сборомъ за проѣздъ по мостамъ.

Проселочныя дороги съ мостами на нихъ обязаны содержать въ исправности владѣльцы земель, по коимъ эти дороги пролегаютъ.

Судоходныхъ рѣкъ въ предѣлахъ Петроковской губерніи не имѣется, но по восточной границѣ губерніи на протяженіи около 133 вер. протекаетъ сплавная рѣка Пилица (притокъ р. Вислы), по коей въ 1902 г. изъ посадовъ Судеева и Иновлодзи отправлено 53 плота, въ коихъ заключалось 20200 штукъ сосновыхъ стропиль, 1620 штукъ круглаго соснового дерева, 550 штукъ сосновыхъ балокъ и 25 саж. сосновыхъ полѣнныхъ дровъ.

в) Почтово-телеграфныя учрежденія.

Построено казенное зданіе для Лодзинской центральной почтово-телеграфной конторы на сумму 157149 р. (окончательная стоимость еще неизвѣстна).

Предположена подвѣска дополнительныхъ проводовъ телеграфа Лодзь-Коло и Ченстоховъ-Сосновицы.

Открыто при содѣйствіи жителей почтовое отдѣленіе въ посадѣ Паенчно, Новорадомскаго уѣзда. Соудѣйствіе жителей выразилось въ отпускѣ на 3 года бесплатнаго помѣщенія съ отопленіемъ и освѣщеніемъ, единовременномъ взносѣ 195 руб. на обзаведеніе учрежденія мебелью и канцелярскіе расходы и безвозмездной возкѣ почтъ отъ Паенчна до Дзялошина и обратно.

Открыты операціи по приему и выдачѣ простой и заказной корреспонденціи, а также продажѣ знаковъ почтовой оплаты на желѣзнодорожныхъ станціяхъ Варшавско-Вѣнской дороги: Бабы, Бржезе, Видзовъ, Каминскъ, Порай, Роспржа и Роговъ.

Установлена пересылка между Лодзью, Пабяницами и Згержемъ письменной корреспонденціи посредствомъ электрическихъ подъѣздныхъ путей и прекращенъ между этими пунктами ходъ верховыхъ почтъ.

Прекращено движеніе срочныхъ письменно-пассажирскихъ каретъ и омнибусовъ по Калишско-Лодзинскому тракту и уменьшены комплекты лошадей на Пабяницкой почтовой станціи съ 16 на 8 и Лаской съ 14 на 10.

Упразднена Лодзинская почтовая станція съ комплектомъ 25 лошадей и взамѣнъ нея установлено въ г. Лодзи содержаніе лошадей исключительно для перевозки почтъ на основаніи специальныхъ кондій.

Установленъ подвозъ почтъ отъ Бендинской почтово-телеграфной конторы до мѣстнаго вокзала.

Важныхъ жалобъ на дѣйствія мѣсть и лицъ, завѣдывающихъ почтовою гоньбою не было.

По поводу усилившейся дѣятельности добавлено къ штатамъ учреждений: 18 чиновниковъ и 7 нижнихъ служителей.

Въ Руднико-Рендинскомъ почтовомъ отдѣленіи и Границкой почтово-телеграфной конторѣ почтальонами Кислымъ и Мелешко похищены: первымъ денежный пакетъ на 140 руб. и послѣднимъ цѣнная посылка на 140 руб. Виновные переданы суду.

Открыта почтово-телеграфная сберегательная касса при почтовомъ отдѣленіи Паенчно, Новорадомскаго уѣзда.

I. Свѣдѣнія о личномъ составѣ и о расходахъ.									
По управленію округа.		По мѣстнымъ учрежденіямъ.		Расходы въ рубляхъ.					
Число.				Содержаніе личнаго состава	Хозяйственныя.		Содержаніе батарей и аппаратовъ	Прогонъ за возку почты и эстафетъ	Всего
Чиновниковъ	Нижнихъ служителей	Чиновниковъ	Нижнихъ служителей		Помощеніе съ отопленіемъ и освѣщеніемъ	Канцелярскіе и другіе			
—	—	276	213	169325	48912	8839	650	41665	275794
				Пособія по недовыручкѣ дохода на конныхъ станціяхъ			6403		

II. Свѣдѣнія о числѣ мѣстныхъ учреждений.								
Почтово-телеграфныхъ		Почтовыхъ		Телеграфныхъ				
Разряды		Число	Разряды		Число	Разряды		
Конторы	1-го класса	1	Конторы	1-го класса	—	Конторы	1-го класса	—
	2	2		2	—		2	—
	3	2		3	—		3	—
	4	2		4	1		4	—
	5	2		5	1		5	—
	6	2		6	—		6	—
Итого .		13	Итого .		2	Итого .		
Отдѣленія	постоянныхъ	6	Отдѣленія	постоянныхъ	27	Отдѣленія	постоянныхъ	—
	временныхъ	2		временныхъ	—		временныхъ	—
Всего .		21	Всего .		29	Всего .		
						Телефонныхъ отдѣл. (при таможенѣ) . . .		
						3		

Въ томъ числѣ вновь открытыхъ въ теченіи 1902 г. было:

почтово-телеграфныхъ учреждений	.	.	—
почтовыхъ	.	.	1
телеграфныхъ	.	.	—

Кромѣ мѣстныхъ учреждений, почтовые операціи по приему и выдачѣ простой корреспонденціи и продажѣ почтовыхъ знаковъ производится также:

въ гминныхъ управленіяхъ	.	.	—
въ другихъ установленіяхъ	.	.	7

III. С в ѣ д ѣ н і я о д в и ж е н і я х

Источники и виды валюты	Ч и с л о		Указание категорий корреспонденции	Простая посылка				Прочие денежные отправления	Абсолютная корреспонденция (штуки)	Платежи в валюте
	Адресованных	Почты		Закрытия		Открытия				
				Валюты	Валюты	Валюты	Валюты			
			Местная (городская)	179553	130655	110621	3000	436578	—	30
			Почт. (отр.)	—	—	—	—	439554	—	90
162 55	809 62286 62286		Рез. (получено)	4845191	1465943	3295887	31835	1825744	3296506	54
			Меж. (отр.)	2450763	—	1486484	—	837155	—	20
			Дух. (получено)	1790553	—	837114	—	747420	360454	18

IV. С в ѣ д ѣ н і я о р а с х о д ѣ з н а ч е н и я х п о ч т о в ы х и с б е р е г а т е л ь н о й к а с с ы.

Марки	а) П о ч т о в ы е					б) С б е р е г а т е л ь н о й к а с с ы			
	Штемпельно конверты	Б л а н к и			М а р к и	К о н т р о л ь н ы е	И т о г о в ы е		
		Для записок	Для отправки	Для переписки				Сберательные	На сумму в руб. — лад.
10009081	154076	2677	1943647	188045	3618	624157	862391	226759	2367279

V. С в ѣ д ѣ н і я о п о ч т о в о - с б е р е г а т е л ь н ы х н а с а ж а х.

Количество касет	Выдача книжек (штуки)	Принято вкладов (рублей)	Уплачено (штуки)	Выдано вкладов (рублей)	Въ теченіи отчетнаго года открыто новых
49	—	1463089	2750	837465	

К о р р е с п о н д е н ц и и и д о х о д ы.

Время	Денежные и денежные переводы		П е с а к и			Т е л е г р а м м ы			Д о х о д ы в р у б л я х	
	Число	Число	Число	Денежные переводы		Число	Число	Число	Всего	Всего
				В руб.	В руб.					
1922	121932	341	—	1543	—	—	—	—	9363	9
1927	11282988	174944	8136	4163312	40429	5675074	—	—	209955	5800
1928	32952721	152472	1799	5782310	39461	3601567	22338	10425	369060	90406
1929	1864776	66	—	1909	2575	31936	2944	—	31954	474
1926	928983	634	—	14568	3985	106594	34188	—	44394	634

VI. С в ѣ д ѣ н і я о п о ч т о в ы х с т а н ц и я х.

№ по порядку	Наименование станций	Число				№ по порядку	Наименование станций	Число					
		Летней	Летней	Зимней	Почт. почты			Летней	Летней	Зимней	Почт. почты		
1	Александровская . . .	2	1	3	395	—	14	Лодзинская . . .	25	6	12	2503	708
2	Белхатовская . . .	5	2	4	633	530	15	Летомская . . .	12	1	3	365	—
3	Брянская . . .	2	1	2	1460	—	16	Миньковская . . .	4	2	4	431	16
4	Бурженицкая . . .	4	2	4	569	—	17	Новоромская . . .	3	2	4	900	12
5	Вадлевская . . .	6	5	7	365	429	18	Набианцкая . . .	8	4	8	1296	4853
6	Видлевская . . .	3	2	4	324	—	19	Петровская . . .	10	6	8	2707	499
7	Заверская . . .	5	3	5	2556	88	20	Равская . . .	6	4	4	431	1561
8	Зегрская . . .	7	4	5	1106	3323	21	Св. Анненская . . .	4	2	6	660	—
9	Зелеская . . .	2	1	3	366	—	22	Силановская . . .	3	1	4	222	—
10	Клюбовская . . .	7	3	4	428	1375	23	Томановская . . .	4	2	4	3290	116
11	Конецпольская . . .	4	2	5	587	624	24	Тунисовская . . .	2	1	2	261	—
12	Кроковская . . .	7	3	4	384	1040	25	Ченгоховская . . .	11	4	6	2930	1757
13	Лаская . . .	10	6	11	1024	2878	26	Щерковская . . .	3	2	4	355	—

VII. Свѣдѣнія о телеграфныхъ линияхъ и телефонахъ.

Телеграфныя линіи		Т е л е ф о н ы			
Протя- женіе линій	Протя- женіе прово- довъ	Протя- женіе линій	Протя- женіе прово- довъ	Число абонентовъ	
				Част- ныхъ	Прави- тельствъ.
609	1627	Правительственная телефонная сѣтъ въ Основицахъ.			
		$\frac{94 \text{ в.}}{165 \text{ с.}}$	$\frac{842 \text{ в.}}{148 \text{ с.}}$	185	22
		Частная сѣтъ въ Лодзи.			
		$\frac{107 \text{ в.}}{131 \text{ с.}}$	$\frac{1905 \text{ в.}}{454 \text{ с.}}$	892	41

Въ теченіи отчетнаго года новыя линіи не открывались.

VIII. Свѣдѣнія о путяхъ слѣдованія почтъ.

Категоріи.	Протя- женіе въ верстахъ	Количе- ство прой- денныхъ по нимъ верстъ
Желѣзнодорожныя .	288 $\frac{1}{2}$	540935
Почтовые тракты .	331	298793
Проселочныя дороги	189	151469
Итого .	808 $\frac{1}{2}$	991197

Въ теченіи отчетнаго года:

Съ 1 апрѣля установле-
на перевозка простой пись-
менной корреспонденціи по-
средствомъ электричес-
кихъ подъѣздныхъ путей
между Лодзью, Пабяница-
ми и Згержемъ.

г) Народная нравственность.

(Приложеніемъ къ этой статьѣ служатъ свѣдомости № 5).

Въ теченіе отчетнаго года открытыхъ и разсмотрѣнныхъ су-
дебными установленіями Петроковской губерніи преступленій
было 45599

Изъ общаго числа ихъ приходилось на:

а) Округъ Петроковского окружнаго суда 1152
б) Три округа Мирowychъ сѣздовъ губерніи 44447

Отдѣльно по каждому округу:

а) на I-й округъ	14131
б) на II-й "	18356
в) на III-й "	11960
Всѣхъ лицъ, осужденныхъ по этимъ преступленіямъ, было	35540
въ томъ числѣ мужчинъ	30763
" женщинъ	4777

Изъ общаго количества осужденныхъ приходилось:

а) на Окружный судъ	1240
въ томъ числѣ мужчинъ	1017
" женщинъ	223
б) на три округа Мировыхъ сѣздовъ	34300
въ томъ числѣ мужчинъ	29746
" женщинъ	4554

Отдѣльно по каждому округу:

на I-й округъ	10543
въ томъ числѣ мужчинъ	9217
" женщинъ	1326
на II-ой округъ	12310
въ томъ числѣ мужчинъ	10563
" женщинъ	1747
на III-й округъ	11447
въ томъ числѣ мужчинъ	9966
" женщинъ	1481

При сравненіи вышеприведенныхъ данныхъ съ таковыми-же за 1901 г. оказывается, что

	въ 1901 г.	въ 1902 г.	Слѣдовательно въ отчетномъ году болѣе
Преступленій было	45275	45599	324
Осужденныхъ	32398	35540	3142

Отдѣльныя группы преступныхъ дѣяній выражаются слѣдующими цифрами:

Преступленія противъ вѣры и ограждающихъ оную постановленій	7
Преступленія противъ порядка управленія	6673
Преступленія по службѣ Государственной и общественной	40
Преступленія противъ постановленій о повинностяхъ государственныхъ и земскихъ	431
Преступленія противъ имущества и доходовъ казны	2924
Преступленія противъ общественнаго благоустройства и благочинія	9312
Преступленія противъ жизни, здравія и чести частныхъ лицъ	17835
Преступленія противъ правъ семейственныхъ	42
Преступленія противъ собственности частныхъ лицъ	8335

Всѣ осужденные за вышепоименованныя преступленія распредѣляются слѣдующимъ образомъ:

а) по сословіямъ:	
Дворянъ потомственныхъ	48
Дворянъ личныхъ	52
Почетныхъ гражданъ и купцовъ	1341
Мѣщанъ	13585
Крестьянъ	19886
Военныхъ	54
Другихъ сословій	574

б) по возрастамъ:

Ниже 17-ти лѣтъ	.	.	.	498
отъ 17 до 20 лѣтъ	.	.	.	2634
” 21 ” 30 ”	.	.	.	9673
” 31 ” 40 ”	.	.	.	11816
” 41 ” 50 ”	.	.	.	7433
” 51 ” 60 ”	.	.	.	2892
свыше 60-ти лѣтъ	.	.	.	594

Свѣдѣнія о составѣ и дѣятельности земской стражи, Лодзинской и Ченстоховской городской полиціи.

1) Земская стража.

На основаніи Высочайше утвержденнаго Положенія о земской стражѣ въ губерніяхъ Царства Польскаго штатное число оной положено для губерніи слѣдующее:

Офицеровъ-Начальниковъ земской стражи	.	.	16
Нижнихъ-же чиновъ по штату положено	.	.	529
Состояло на лицо			
къ началу отчетнаго года	.	.	511
Въ продолженіи года:			
уволилось и исключено	.	.	66
принято на службу	.	.	71
Къ 1-му января 1903-го года состояло на лицо	.	.	516
Въ томъ числѣ:			
Православныхъ	.	.	429
Лютеранъ	{	уроженцевъ Имперіи	1
	{	мѣстныхъ уроженцевъ	26
Католиковъ	{	уроженцевъ Имперіи	5
	{	мѣстныхъ уроженцевъ	55

Отдѣльно по командамъ цифра эта распредѣлялась слѣдующимъ образомъ:

	Прав.	Катол.	Лютер.
Петроковская городская команда	23	4	2
Ченстоховская уѣздная	48	9	2
Петроковская ” ”	29	3	4
Брезинская ” ”	33	1	3
Лодзинская ” ”	36	6	3
Бендинская ” ”	167	21	9
Новорадомская ” ”	29	9	2
Лаская ” ”	41	4	2
Равская ” ”	23	3	—

Дѣятельность всѣхъ командъ земской стражи приблизительно опредѣляется слѣдующими цифрами:

Обнаружено преступлений и проступковъ	.	.	21740
Розыскано, обнаружено и предано суду по разнымъ правонарушеніямъ	.	.	24892
Задержано бѣглыхъ арестантовъ, бродягъ и дезертировъ	.	.	1272
Иностранцевъ, неимѣвшихъ письменныхъ видовъ или съ подложными	.	.	31
Отобрано оружія, содержавшагося безъ надлежащаго разрѣшенія	.	.	737
Заявлено случаевъ подкупа стражниковъ	46	на сумму	225 р. 50 к.

Отдѣльно по участкамъ цифра эта распредѣлялась слѣдующимъ образомъ:

I	участокъ	22
II	"	27

д) Тюрьмы, аресты и этапы.

Въ Петроковской губерніи имѣются двѣ тюрьмы: одна въ городѣ Петроковѣ, а другая въ гор. Лодзи.

Петроковская тюрьма, открытая еще въ 1826 году, занимаетъ зданія: 1) главный трехъэтажный, передѣланный съ б. по-иезуитскаго монастыря корпусъ, рассчитанный по кубическому содержанію воздуха на 116 человѣкъ и заключающій въ себѣ 22 комнаты; 2) частный домъ пріобрѣтенный въ казну отъ владѣльца Кротовскаго и вмѣщающій въ себѣ по кубическому содержанію воздуха 182 человѣка (31 комната); 3) такой-же частный домъ, купленный казною у владѣльцевъ Выжниковичей и рассчитанный по кубическому содержанію воздуха на 67 человѣкъ (19 комнатъ) и 4) нанятые въ 1893 г. три дома, составляющіе собственность наследниковъ Левака Левинскаго и вмѣщающіе въ себѣ по кубич. содержанію воздуха 341 чел. (53 комнаты). Такимъ образомъ Петроковская тюрьма въ 125 камерахъ можетъ вмѣстить всего 726 человѣкъ арестантовъ, считая согласно распоряженію Главнаго Тюремнаго Управленія отъ 7 августа 1901 г. за № 10 по 1,14 куб. саж. воздуха на одного арестанта.

Помѣщеніе въ домѣ Левинскаго, нанятое на 14 лѣтъ по 1 января 1907 г. съ платою по 5000 рублей въ годъ, предназначено главнымъ образомъ, для содержанія въ немъ менѣе важныхъ арестантовъ, отбывающихъ тюремное заключеніе, а также для ткацкихъ арестантскихъ мастерскихъ.

По случаю неудовлетворительнаго состоянія Петроковской тюрьмы, Губернскимъ Начальствомъ, начиная съ 1879 г., неоднократно высказывались предположенія о необходимости постройки въ гор. Петроковѣ новаго зданія для содержанія арестантовъ. Для сей цѣли, съ съ разрѣшенія Главнаго Тюремнаго Управленія въ 1883 г. пріобрѣтенъ за 4800 руб. земельный участокъ, пространствомъ около 4-хъ десятинъ, отданный нынѣ съ разрѣшенія названнаго Управленія отъ 14 января 1901 года за № 596, въ шестилѣтнюю съ 1 сентября 1901 г. аренду, съ платою по 68 р. въ годъ, а также выработаны и представлены по принадлежности подробные техническіе проекты.

Такъ какъ происходившая въ 1890 г. переписка о постройкѣ новой тюрьмы въ г. Петроковѣ не привела къ положительнымъ результатамъ и такъ какъ съ теченіемъ времени въ чрезвычайной степени началъ обостряться вопросъ о размѣщеніи въ одиночныхъ камерахъ лицъ, арестуемыхъ въ Петроковской губерніи по преступленіямъ политическаго характера, то о положеніи сего дѣла было изложено во всеподданнѣйшемъ отчетѣ за 1898 г., на коемъ и послѣдовала Высочайшая отмѣтка: „когда же предполагается приступить къ сооруженію этой тюрьмы“. По поводу сей отмѣтки состоялся особый, Высочайше одобренный 29 Января 1900 г. журналъ Комитета Министровъ, по которому вопросъ о новой тюрьмѣ въ Петроковѣ отложенъ на неопредѣленное время за недостаткомъ тюремно-строительныхъ кредитовъ. Это обстоятельство, дающее полную увѣренность въ томъ, что со стороны Главнаго Тюремнаго Управленія въ ближайшемъ будущемъ не послѣдуетъ разрѣшенія на ассигнованіе кредитовъ на постройку новой общеуголовной тюрьмы въ гор. Петроковѣ, заставило Губернское Начальство вновь возбудить ходатайство о наймѣ въ Петроковѣ или въ г. Лодзи и приспособленіи частнаго дома для содержанія въ немъ политическихъ арестантовъ. Въ результатѣ, переписка эта привела къ

тому, что, по представлению отъ 27 июня 1901 года за № 8339, Его Высокопревосходительство Г-нъ Главный Начальник края призналъ ходатайство о постройкѣ при Петроковской тюрьмѣ особаго флигеля для одиночнаго заключенія, взазмѣн найма въ гор. Лодзи частнаго дома, заслуживающимъ полнаго вниманія и сообщилъ объ этомъ Главному Тюремному Управленію, которое въ свою очередь, въ принципѣ согласилось съ сими предположеніями. По техническимъ проектамъ, одобреннымъ Главнымъ Тюремнымъ Управленіемъ, расходъ на постройку 3-хъ этажнаго отдѣльнаго флигеля для одиночнаго заключенія исчисленъ въ 24782 руб. 92 коп. Во флигель этомъ будетъ устроено 45 одиночныхъ камеръ. Исполненіе работъ принялъ на себя Варшавскій купецъ Эльбингеръ за сумму 22800 руб., т. е. ниже цѣны назначенной къ торгамъ на 1029 руб. 73 коп. Такъ какъ подрядчикъ Эльбингеръ впоследствии отказался отъ исполненія принятаго на себя обязательства по сооруженію помянутаго флигеля, то послѣдній, съ разрѣшенія Главнаго Тюремнаго Управленія, предположено возвести хозяйственнымъ способомъ, при посредствѣ труда мѣстныхъ срочныхъ арестантовъ, подъ наблюденіемъ особо-учрежденнаго Комитета.

Въ Петроковскій тюрьмѣ въ теченіи минувшаго года содержалось 2759 арестантовъ, а среднимъ числомъ въ день 742 человѣка.

Изъ означеннаго числа арестантовъ было осужденныхъ 1830 и подсѣдственныхъ 929 человѣкъ.

Въ числѣ осужденныхъ было приговоренныхъ:

къ ссылкѣ въ каторжныя работы	47 чел.
къ работамъ въ исправительныхъ арестантскихъ отдѣленіяхъ	349 "
къ заключенію въ тюрьмѣ	1434 "
И т о г о	1830 чел.

Изъ общаго числа 2759 арестантовъ, въ теченіи 1902 года вышло:

а) по отбытіи срока наказанія	1097 чел.
б) по другимъ причинамъ	249 "
в) переведено въ другія мѣста заключенія	911 "
г) умерло	24 "
И т о г о	2281 "

Всѣ содержавшіеся въ общей сложности пробыли въ тюрьмѣ 280927 арестантскихъ дней и продовольствовались горячею пищею, изготовляемою подъ надзоромъ тюремнаго Начальства изъ продуктовъ, поставлявшихся съ подряда, по цѣнѣ 10,19 коп. за дневную арестантскую порцію.

Специально устроеннаго лазарета Петроковская тюрьма не имѣетъ; подъ лазаретъ, по мѣстнымъ условіямъ, отведено 8 комнатъ въ 75 куб. саж. воздуха.

Больныхъ арестантовъ въ тюремномъ лазаретѣ въ 1902 году состояло 258 человѣкъ, въ томъ числѣ больныхъ чахоткою 39 человѣкъ, умерло въ теченіи года отъ чахотки 11 человѣкъ; амбулаторныхъ больныхъ было 3670 человѣкъ, изъ нихъ глазныхъ больныхъ 244 человѣка, катаральнымъ воспаленіемъ и другими болѣзнями дыхательныхъ органовъ заболѣло 1084, а болѣзнию желудка, кишекъ и печени 517 человѣкъ. Чесоточныхъ больныхъ было 404 человѣка.

Больные арестанты, въ случаѣ появленія какихъ-либо эпидемическихъ болѣзней, помѣщаются въ нанимаемомъ, съ разрѣшенія Главнаго Тюремнаго Управленія, добавочномъ загородномъ помѣщеніи, въ домѣ обывателя Кригера, за годичную плату 500 рублей.

Содержаніе тюремныхъ арестантовъ, включая продовольствіе, одежду, обувь и проч. въ 1902 году обошлось въ 41749 руб. 26 коп.

Арестантская одежда готовится изъ матеріаловъ доставляемыхъ на основаніи 10 п. отд. I ст. 35 учр. упр. губ. Царства Польскаго, тюремными фабриками.

Для этой надобности выписано въ отчетномъ году:

а) утиральниковъ	1000	арш.	} Изъ Варшавской главной
б) тика	5000	"	
в) подкладочнаго холста	10000	"	
г) рубашечнаго "	2000	"	} уголов. тюрьмы.
д) сѣраго арестантскаго сукна	2000	"	

Заготовленіе одежды, бѣлья и постели изъ доставленныхъ матеріаловъ производилось въ отчетномъ году трудомъ арестантовъ, обувь же поставлялась Начальникомъ тюрьмы съ платою ему вознагражденія съ человѣка: за осужденныхъ по 3,8 коп. и за подслѣдственныхъ по 3,16 коп. въ день, считая въ томъ числѣ матеріалъ и издержки на шитье.

Въ виду полученія матеріаловъ для одежды, бѣлья и постели изъ другихъ тюремъ, расходъ произведенъ только на шитье и таковой по Петроковской тюрьмѣ составлялъ 438 руб. 26 коп.

за поставку-же обуви уплачено Начальнику Петроковской тюрьмы 994 " 13 "

И т о г о 1432 руб. 39 коп.

Отопленіе Петроковской тюрьмы въ отчетномъ году производилось хозяйственнымъ способомъ Начальникомъ Петроковской тюрьмы, по цѣнамъ, не свыше: за одну полкубическую сажень дровъ 9 руб. и за одинъ пудъ каменнаго угля 18 коп. и обошлось казнѣ въ 11391 р. 64 коп. Освѣщеніе тюрьмы по числу 12 фонарей и 29 лампъ, производится на основаніи тюремной инструкции 1859 года Начальникомъ тюрьмы въ продолженіи цѣлаго года, при чемъ по штату положено: за освѣщеніе фонаря 39 руб. 83 коп. и за освѣщеніе лампы 8 руб. 40¼ коп. въ годъ. Раходъ казны на освѣщеніе тюрьмы выразился въ настоящемъ году суммою 721 руб. 63 коп.

Въ Петроковской тюрьмѣ на основаніи закона 6 января 1886 г., введены ткацкія и корзинныя работы. Корзинное производство заключается, главнымъ образомъ, въ оплетаніи бутылокъ, предназначенныхъ для перевозки жидкихъ жидкостей. Дѣло это ведется уже 15 лѣтъ и привилось въ тюрьмѣ довольно прочно; частный предприниматель обязанъ по контракту поставлять матеріалъ съ такимъ расчетомъ, чтобы этой отраслю работъ ежедневно занималось не менѣе 65 человѣкъ арестантовъ. Плата за оплетаніе одной бутылки или выдѣлки корзины для помѣщенія въ ней бутылки опредѣлена въ зависимости отъ размѣра корзины или бутылки отъ 3 до 4 коп. Самыя работы производятся въ 17 арестантскихъ камерахъ (объемъ камеръ 127 куб. саж. воздуха), не требуютъ отъ тюрьмы никакихъ затратъ и весьма удобны для простолюдина, скоро усваивающаго это мастерство.

Вслѣдствіе расширенія тюрьмы дополнительнымъ помѣщеніемъ, нанятымъ въ домъ Левинскаго съ 1 іюля 1893 года введено ткацкое производство. Для этихъ работъ тоже, не требующихъ со стороны тюрьмы никакихъ расходовъ, частной предпринимательницѣ, за условленную и точно опредѣленную плату, предоставлено, по контракту, поставить въ специально отведенномъ тюремномъ помѣщеніи изъ 9-ти камеръ (83 куб. саж. воздуха) не менѣе 30 ткацкихъ станковъ для занятія ежедневно не менѣе 30 арестантовъ ткачей.

Кромѣ означенныхъ работъ, арестанты занимались еще работами на потребности тюрьмы, какъ-то шитьемъ одежды, обуви и проч.

Дохода отъ всѣхъ перечисленныхъ работъ выручено въ отчетномъ году 10390 руб. 13 коп., а именно:

отъ оплетанія бутылокъ	7224 руб. 21 коп.
„ ткацкихъ работъ	2714 „ 07 „
„ столярныхъ	89 „ 90 „
„ кровельныхъ	12 „ 90 „
„ малярныхъ	3 „ 70 „
„ портняжныхъ	135 „ 40 „
„ сапожныхъ	48 „ 30 „
„ наружныхъ	104 „ 70 „
„ ремонта тюрьмы	56 „ 95 „

Кромѣ 26 камеръ, занятыхъ для ткацкихъ и корзинныхъ работъ, отведено еще три камеры для работъ портняжныхъ, столярныхъ и сапожныхъ. Во всѣхъ этихъ помѣщеніяхъ, кромѣ отведенныхъ для ткацкаго производства, арестанты и ночуютъ.

Ежедневный заработокъ одного арестанта составлялъ:

по оплетанію бутылокъ отъ 30 до	40 коп.
„ ткацкому производству	26 „
„ столярному	35 „
„ сапожному	34 „
„ кровельному	30 „
„ малярному	25 „
„ портняжному	38 „
„ ремонтнымъ работамъ	15 „
„ наружнымъ	15 „

Примѣнительно къ указаніямъ, изложеннымъ въ законѣ 6 января 1886 года арестантскій заработокъ распределенъ въ пользу казны, тюрьмы и арестантовъ, при чемъ въ пользу послѣднихъ въ отчетномъ году отчислено 4314 руб. 36 коп., изъ коихъ 105 руб. выданы, согласно желанію арестантовъ, ихъ семействамъ, находящимся на свободѣ. Засимъ остальная часть или израсходована по просьбѣ арестантовъ, на улучшеніе ихъ пищи, или же вручена имъ при освобожденіи изъ тюрьмы.

Работы вообще оказываютъ замѣтное вліяніе на арестантовъ, во 1-хъ, въ томъ отношеніи, что отучаютъ ихъ отъ лѣни и связанныхъ съ нею дурныхъ наклонностей и во 2-хъ, способствуютъ установленію дисциплины и порядка въ тюрьмѣ, нарушаемыхъ болѣе всего незанятыми работою арестантами и въ тоже время пріучаютъ арестантовъ къ трудовой жизни, сообщая имъ познанія, полезныя и по выходѣ изъ мѣста заключенія.

Тюремная стража состоитъ: изъ одного Начальника, 3-хъ его помощниковъ, 3-хъ тюремныхъ писарей, 3-хъ старшихъ и 75 младшихъ надзирателей, одной надзирательницы, одного врача, одного фельдшера и одного капеллана, но не смотря, однако, на такой численный составъ тюремныхъ надзирателей, окарауливаніе разбросанныхъ тюремныхъ зданій, расположенныхъ въ центрѣ города, неимѣющихъ ограды и выходящихъ окнами на три улицы и многолюдную площадь, все-таки представляется крайне затруднительнымъ.

Тюремные надзиратели по своему происхожденію принадлежать къ двумъ сословіямъ: крестьянскому и мѣщанскому.

По роду прежней военной службы они распределяются:

а) на служащихъ въ пѣхотѣ	66 чел.
б) „ „ „ кавалеріи	4 „
в) „ „ „ артиллеріи	7 „

По вѣроисповѣданіямъ:

православныхъ	6	”
католиковъ	68	”
лютеранъ	4	”
Изъ общаго числа надзирателей грамотныхъ	46	”

По неимѣнію соотвѣтственныхъ помѣщеній въ тюремныхъ зданіяхъ, большинство надзирателей живетъ на вольныхъ квартирахъ, нанимая таковыя на окраинахъ по причинѣ дороговизны помѣщеній въ центрѣ города. Неудобство это весьма отражается на отправленіи ими служебныхъ обязанностей, такъ какъ замѣчаются опаздыванія на службу.

Библіотека Петроковской тюрьмы состоитъ изъ 150 книгъ новаго завѣта, на польскомъ и русскомъ языкахъ, десятка брошюръ для арестантскаго чтенія и журнала „Oświata“.

Малолѣтнихъ преступниковъ въ отчетномъ году содержалось въ тюрьмѣ 45 человекъ, изъ коихъ 38 мужчинъ и 7 женщинъ. Малолѣтніе, помѣщаясь въ особыхъ предназначенныхъ для нихъ камерахъ, обучались ткацкому ремеслу подъ руководствомъ мастеровъ специалистовъ.

Лодзинская тюрьма, открытая въ 1886 г. по Высочайшему повелѣнію до 1894 года была помѣщена въ одномъ домѣ съ городскимъ полицейскимъ арестомъ, но такъ какъ зданіе это по своимъ размѣрамъ не могло вмѣщать всѣхъ тюремныхъ и полицейскихъ арестантовъ, то съ Высочайшаго соизволенія, въ 1897 году приобрѣтена въ казну отъ города Лодзи половина зданія, занимаемаго полицейскимъ арестомъ, съ находящимися при немъ службами, а также земельнымъ участкомъ подъ семи постройками за 35439 руб. 95 коп. Такимъ образомъ въ настоящее время въ Лодзинской тюрьмѣ свободно можно разместить около 76 человекъ арестантовъ, считая по 1,14 куб. саж. воздуха на каждого заключеннаго.

Въ Лодзинской тюрьмѣ содержалось въ теченіи 1902 г. 889 арестантовъ, въ томъ числѣ:

подслѣдственныхъ	731	чел.
приговоренныхъ къ краткосрочному тюремному заключенію:		
а) по приговорамъ мировыхъ судей	134	чел.
б) по приговорамъ гминныхъ судовъ	10	”
в) другихъ судебныхъ учреждений	14	”
И т о г о	889	чел.

На содержаніе всѣхъ этихъ арестантовъ израсходовано 3057 руб. 82 коп.

По поводу пожертвованныхъ владѣльцемъ пекарни въ гор. Лодзи С. Д. Галкинымъ на устройство библіотеки при Лодзинской тюрьмѣ 35 руб., Губернское Начальство возбудило въ 1900 году общій вопросъ объ устройствѣ въ тюрьмахъ Петроковской губерніи библіотекъ изъ русскихъ и польскихъ книгъ на частныя пожертвованія, или на свободныя тюремныя суммы. Къ осуществленію сказаннаго предположенія, какъ видно изъ переписки, не встрѣтилось препятствій ни со стороны Г. Главнаго Начальника края, ни со стороны Главнаго Тюремнаго Управленія, по увѣдомленію котораго (13 мая 1900 года за № 7450) библіотека должна быть признана желательною принадлежностью каждаго благоустроеннаго мѣста заключенія.

Къ устройству тюремныхъ библіотекъ въ обоихъ тюрьмахъ въ Петроковской губерніи приняты мѣры, при чемъ ни на первоначальное обзаведеніе, ни на содержаніе ихъ не было требуемо никакихъ расходовъ изъ казны.

Въ Петроковской губерніи въ отчетномъ году насчитывается 35 случаевъ *побѣга арестантовъ*, въ томъ числѣ 11 изъ городскихыхъ арестовъ, 14 изъ гминныхъ арестовъ и 10 съ пути слѣдованія; изъ числа бѣжавшихъ задержано 19 человекъ, розыски остальныхъ пока остались безуспѣшными.

Въ теченіи 1902 года *въ городскихыхъ арестахъ содержалось* 18246 арестантовъ, въ томъ числѣ:

1) подслѣдственныхъ	2996 чел.
2) приговоренныхъ къ краткосрочному тюремному заключенію:	
а) по рѣшеніямъ мировыхъ судей	3029 чел.
б) по рѣшеніямъ гминныхъ судовъ	1773 "
в) " общихъ судебныхъ учрежденій	947 "
г) " рѣшеніямъ административн. властей	338 "
е) пересыльныхъ	8954 "

Всѣ эти заключенные получали кормовыя деньги по 10 коп. въ сутки.

На содержаніе означенныхъ арестантовъ выведено въ расходъ изъ подлежащихъ казенныхъ суммъ 25818 руб. 29 коп.

Издержки эти распредѣляются слѣдующимъ образомъ:

а) на содержаніе судебныхъ арестовъ	9551 р. 50 к.
б) на пересыльныхъ	16266 " 79 "

Въ гминныхъ же арестахъ содержалось 12321 арестантъ, на продовольствіе и окарауливаніе коихъ израсходовано въ отчетномъ году изъ гминныхъ суммъ 10270 руб. 9 коп.

Судебныхъ арестовъ по гминамъ, по числу 44 гминныхъ судовъ, имѣется 43, т. е. нѣтъ ареста при одномъ только судѣ 5 округа Лодзинскаго уѣзда, но присужденныя имъ лица отбываютъ наказаніе въ гор. Згержѣ, гдѣ имѣется арестное помѣщеніе, содержимое на счетъ гминъ, составляющихъ IV и V гминно-судебные округа. Всѣ вообще гминно-судебные аресты, хотя и не вполне соответствуютъ правиламъ, изданнымъ въ Имперіи, но за немногими исключеніями, при незначительномъ числѣ заключенныхъ, удовлетворяютъ мѣстной потребности. Въ каждомъ такомъ арестѣ имѣется отъ 3 до 4 комнатъ и при распредѣленіи въ нихъ арестантовъ не представляется особыхъ затрудненій даже и въ томъ случаѣ, если въ эти аресты, на срокъ не свыше 12 часовъ, помѣщаются пересыльные вѣтѣ этапныхъ линій и задерживаемые полиціей впродъ до отправленія въ подлежащіе суды. Помѣщаясь частью въ общественныхъ или особо устроенныхъ домахъ, гминно-судебные аресты устроены и содержатся исключительно на счетъ гминъ, составляющихъ гминно-судебные округа. На устройство 23 общественныхъ и на приспособленіе 20 наемныхъ арестныхъ домовъ гминными обществами затрачены, по раскладкѣ довольно значительныя средства.

Черезъ Петроковскую губернію проходятъ три этапныя линіи по желѣзнымъ дорогамъ: изъ Варшавы до Домбровской станціи Варшавско-Вѣнской желѣзной дороги; изъ гор. Петрокова въ гор. Кѣльцы по Ивангородо-Домбровской желѣзной дорогѣ и изъ Калиша въ гор. Петроковъ по Калишскому участку Варшавско-Вѣнской желѣзной дороги.

Вслѣдствіе направленія движенія арестантскихъ партій по Калишскому участку упразднены ранѣе существовавшіе пѣше-этапные пункты въ дер. Вадлевѣ, Петроковскаго уѣзда и въ уѣздномъ городѣ Ласкѣ.

По этапнымъ линіямъ въ 1902 году въ Петроковской губерніи прослѣдовало арестантовъ 2753 человекъ, на путевое и кормовое довольствіе которыхъ израсходовано 412 руб. 54 коп., менѣе противъ предыдущаго года на 58 руб. 92 коп.

Сборный тюремный капитал.

Денежныя взыскаія и штрафы, налагаемые по судебнымъ уставамъ Императора Александра II (ст. 383 и прим. къ ней ст. 528 и прим. къ ней уст. гражд. суд.: ст. ст. 323, 328, 427, 438, 643, примѣч. къ ст. 199 уст. угол. судопр. и ст. 27 уст. о наказ. налаг. мир. суд.) обращаются въ капиталъ на устройство мѣстъ заключенія. Въ капиталъ этотъ, по ст. 12 (прим. 2) т. XIV св. зак. уст. о сод. подъ стр. по продолж. 1887 г. подлежатъ обращенію также и штрафы налагаемые административными властями въ губерніяхъ Царства Польскаго на основаніи Высочайше утвержденнаго 20 сентября 1876 г. положенія Комитета по дѣламъ Царства и Высочайшаго повелѣнія 7 іюля 1878 года.

Поступленій денежныхъ взысканій и штрафовъ въ отчетномъ году было 34528 руб. 19 коп., а за отчисленіемъ изъ нихъ 420 р. 35 коп. неправильно поступившихъ въ тюремный капиталъ, остальные 34107 р. 84 коп. переведены на Главное Казначейство, въ вѣдѣніе Главнаго Тюремнаго Управленія.

Капиталъ на устройство помѣщеній для подвергаемыхъ аресту по приговору мѣстныхъ судовъ.

На основаніи закона 1 мая 1879 г. денежныя взыскаія и штрафы, налагаемые согласно судебнымъ уставамъ Императора Александра II по дѣламъ гминныхъ судовъ, поступали въ пользу гминъ.

Затѣмъ Высочайше утвержденнымъ 14 мая 1888 года мнѣніемъ Государственнаго Совѣта отмѣнено дѣйствіе закона 1 мая 1879 года въ отношеніи обращенія въ гминныя сборы штрафныхъ суммъ и такковыя въ настоящее время поступаютъ на устройство и содержаніе собственно арестныхъ помѣщеній, а не заключаемыхъ въ нихъ лицъ, какъ было до изданія закона 18 мая 1886 года.

По доставленнымъ Уѣздными Начальниками свѣдѣніямъ, въ отчетномъ году израсходовано:

а) на наемъ и содержаніе въ чистотѣ помѣщеній, занимаемыхъ гминно-судебными арестами	1268 р. 45 к.
б) на ремонтъ сихъ-же арестовъ	490 „ 31 „
И т о г о	1758 р. 76 к.

Остатокъ отъ поступленій означенныхъ штрафныхъ суммъ за отчетный годъ составляетъ 6223 руб. 30 коп. осталось отъ прежнихъ лѣтъ 87264 руб. 76 коп., всего состоитъ въ наличности 93488 руб. 6 коп. Остатки штрафныхъ суммъ по установленному порядку сдаются въ Петроковское Отдѣленіе Государственнаго Банка.

е) Пожары.

(Прилагается видимость № 6).

Согласно отчету Управленія взаимнаго страхованія строеній отъ огня въ губерніяхъ Царства Польскаго, въ Петроковской губерніи въ 1902 году было 553 пожара, въ томъ числѣ:

отъ поджоговъ	101
„ молніи	35
„ плохаго устройства трубъ и печей	84
„ неосторожнаго обращенія съ огнемъ	64
„ шалости дѣтей	13
„ неизвѣстныхъ причинъ	256

ж) Различныя происшествія и народныя бѣдствія.

29 августа 1902 года въ г. Ченстоховѣ произошли антиеврейскіе беспорядки, для подавленія коихъ оказалось безусловно необходимо употребить въ дѣло противъ напавшей на воинскую команду толпы огнестрѣльное оружіе, при чемъ было убито двое и подобрано раненыхъ шесть человекъ. Убытки понесенные еврейскимъ населеніемъ при этихъ беспорядкахъ, по рѣшенію окружнаго суда, исчислены въ 6250 рублей.

Свѣдѣнія о числѣ паспортовъ, выданныхъ изъ канцеляріи Г. Начальника губерніи за 1902 годъ.

1) Заграничныхъ паспортовъ, выданныхъ русскимъ подданнымъ	3519
2) Посвидѣтельствованій на выѣздъ за границу иностранцамъ	2295
3) Русскихъ видовъ иностранцамъ на жительство и перѣзды въ Россійской Имперіи	12553

IV. Народное здравіе и общественное призрѣніе.

а) В р а ч и

Въ 1902 году въ городахъ и уѣздахъ губерніи состояло на государственной службѣ по гражданской медицинской части 82 лица, а именно:

врачей	.	.	.	43
фельдшеровъ	.	.	.	29
повивальныхъ бабокъ	.	.	.	10

Вообще всѣхъ состоящихъ на государственной и частной службѣ лицъ медицинскаго званія и проживающихъ въ Петроковской губерніи находилось въ отчетномъ году (за исключеніемъ военно-медицинскаго персонала) мужчинъ врачей 272, женщинъ врачей 5, зубныхъ врачей 19, дантистовъ 34, фельдшеровъ 290, повивальныхъ бабокъ и сельскихъ повивальныхъ бабокъ 327, а всего 947 человекъ.

Казенныхъ аптекъ въ губерніи не имѣется, частныхъ же въ 1902 году было 79, въ томъ числѣ: нормальныхъ 58, гомеопатическая 1, сельскихъ 12, филиальныхъ 5 и три аптеки при частныхъ больницахъ, а именно: одна при фабричной больницѣ Акціонернаго общества бумажныхъ мануфактуръ К. Шейблера въ г. Лодзи, другая при частной еврейской больницѣ супруговъ Познанскихъ въ гор. Лодзи и третья при фабричной больницѣ Сосновицкаго Общества каменно-гольныхъ копей и рудниковъ въ деревнѣ Погонь, Бендинскаго уѣзда. Изъ Шейблеровской и Сосновицкаго общества аптекъ рабочіе и служащіе на фабрикахъ и заводахъ сказанныхъ обществъ, пользуются лекарствами безвозмездно. При всѣхъ этихъ аптекахъ состояло провизоровъ и аптекарскихъ помощниковъ 197 и аптекарскихъ учениковъ 48.

По отношенію къ 1,638,519 душамъ постояннаго и не постояннаго населенія, одинъ врачъ приходился приблизительно на 5915 душъ обоего пола, одинъ фельдшеръ на 5650, одна аптека на 20740 и одна акушерка на 2531 душъ женскаго пола.

Для предупрежденія распространенія сифилиса, врачебно-полицейскими комитетами учрежденными въ городахъ и посадахъ, производились частые осмотры проститутокъ, при чемъ особое вниманіе было обращено на тѣ мѣстности гдѣ расположены и квартируютъ войска. Кромѣ того осмотрамъ подвергались какъ лица содержащіяся въ мѣстахъ заключенія, такъ и рабочіе на фабрикахъ и заводахъ.

Всѣхъ врачебно-полицейскихъ осмотровъ въ отчетномъ году произведено 11450

въ томъ числѣ:
женскихъ осмотровъ	5074
мужскихъ "	6376
Итого	11450

Между осмотрѣнными найдено зараженныхъ венерическими болезнями и отправлено въ больницы:

женщинъ	223
мужчинъ	150
Итого	373

Въ отчетномъ году пользовались отъ сифилиса въ гражданскихъ больницахъ 440 человекъ и въ частной практикѣ 1937 чел., а всего 2377 человекъ. Кромѣ обычной дѣятельности медицинскихъ чиновъ, ими въ теченіи года произведено было по требованію судебныхъ властей и полиціи: а) судебно медицинскихъ вскрытій 341, б) освидѣтельствовано состояніе здоровья 2169, в) дано заключеніе по осмотру

163 разных предметов и вещей, г) произведено 495 микроскопических и химических исследований и д) доставлено по разным делам 2067 судебно-медицинских актов.

Членами врачебного отделения произведено было, по требованию судебных и полицейских властей, 49 микроскопических и химических исследований, которыми обнаружено по 32 судебным делам:

облый мышьяк в	4 случая
ядовитых веществ в	3 "
неядовитых в	16 "
сбьяных нитей в	1 "
по подозрению, не найдено сбьяных нитей в	8 "

По требованию же полиции и в санитарно-гигиенических целях теми же членами Врачебного отделения произведено было 15 химических исследований състных припасов и 2 исследования других предметов, причем найдено:

ядовитых веществ в	11 случая
не ядовитых в	6 "

Независимо от сего Врачебным отделением изложены были мнѣния по слѣдующимъ судебно-слѣдственнымъ деламъ:

о причинѣ смерти по	6 дѣламъ
о послѣдствіяхъ тяжелыхъ ранъ	2 "
" покушенія на отправленіе	3 "

Для опредѣленія правъ на эмеритальную пенію по болѣзни в коллегіальныхъ засѣданіяхъ сего отдѣленія в 1902 году освидѣтельствовано было 15 лицъ.

Привитіемъ и ревакцинаціею предохранительной оспы в теченіи отчетнаго года занимались врачи, а преимущественно фельдшера под наблюдениемъ и руководствомъ уѣздныхъ и городскихъ врачей; оспопрививаніе произведено 53115 дѣтямъ, вполнѣ успѣшно, такъ какъ оспа привилась у 52559 младенцевъ, за успѣшное оспопрививаніе фельдшерамъ ассигнованы были денежныя награды в общей суммѣ 150 руб.

Общества врачей.

Въ Петроковской губерніи существуетъ два общества врачей в гор. Лодзи и Ченстоховѣ. Дѣятельность этихъ обществъ в отчетномъ году выразилась:

	въ г. Лодзи:	въ г. Ченстоховѣ:
Число членовъ:		
а) дѣйствительныхъ	60	54
б) корреспондентовъ	7	2
Капиталы обществъ	545 р. 20 к.	—
доходъ	814 р. 43 к.	546 руб.
расходъ	716 р. 17 к.	500 руб.
Число засѣданій	24	14
" сообщений	24	31
а именно:		
по хирургіи	3	1
по мочеполовымъ болѣзнямъ	—	3
по акушерству и гинекологіи	7	8
по педатри	—	2
по нервнымъ болѣзнямъ	3	2
по кожнымъ болѣзнямъ	—	2
по сифилису и венерическимъ болѣзн.	1	—
по болѣзнямъ горла, уха, носа	—	3
по гигиенѣ	1	—
по общей терапіи	—	4
по судебной медицинѣ	—	1
по анатоміи и физиологіи	—	2
по прочимъ предметамъ	10	3

б) Эпидеміи и эпизоотіи.

Эпидеміи.

Изъ заразныхъ болѣзней, появившихся въ губерніи въ 1902 г. ни одна не приняла эпидемическаго, злокачественнаго характера. Болѣзни эти составляя ежегодное явленіе, появлялись въ отчетномъ году одновременно въ различныхъ мѣстностяхъ губерній, поражали незначительное число лицъ и не сопровождались значительною смертностью.

Для недопущенія распространенія сихъ болѣзней, при появленіи первыхъ заболѣваній, командированы были немедленно, въ мѣста обнаруженія оныхъ, состоящіе на службѣ врачи, которые подавали безвозмездно больнымъ соответствующую врачебную помощь и принимали надлежащія мѣры къ прекращенію болѣзни.

О ходѣ этихъ болѣзней въ 1902 г. объясняетъ нижеслѣдующая таблица.

НАЗВАНІЕ БОЛѢЗНИ.	Въ теченіи 1902 года		
	Заболѣло	Умерло	% смертности
Оспа	1064	236	22,1
Тифъ	3365	495	14,7
Скарлатина	3768	649	17,2
Крупъ и дифтеритъ	10361	1597	15,4
Корь	5393	464	8,5
Коклюшъ	4137	323	7,7
Дизентерія	1646	171	10,4
Эпидемическій гастроентеритъ	5151	645	12,5
Итого	34885	4580	13,1

Эпизоотіи.

Въ отчетномъ 1902 году въ губерніи наблюдались слѣдующія инфекціонныя болѣзни: повальное воспаленіе легкихъ, рожа свиней, сибирская язва, сапъ, чесотка, ящуръ и чума свиней. Болѣзни эти обнаружены въ 61 мѣстности 8 уѣздовъ, Петроковской губерніи. Изъ числа 8979 головъ скота, въ зараженныхъ мѣстностяхъ заболѣло инфекціонными болѣзнями 548 головъ (кромѣ 13 головъ оставшихся больными отъ прошлаго 1901 года), изъ нихъ пало 151, убито 50, остальныхъ-же 347 головъ выздоровѣли. Такимъ образомъ изъ всего наличнаго скота, состоявшаго въ неблагополучныхъ пунктахъ: заболѣло 6,1% пало 1,68%, убито 0,55%, изъ числа же заболѣвшихъ животныхъ пало 27,55%, а убито 9,12%. Сравнивая % заболѣвшихъ домашнихъ животныхъ съ наличнымъ количествомъ скота въ губерніи видно, что эпизоотіи эти не имѣли значительнаго распространенія.

Случаи заболѣванія по уѣздамъ и мѣсяцамъ распредѣлялись слѣдующимъ образомъ:

1) *Повальное воспаленіе легкихъ* было констатировано въ 4 пунктахъ, Новорадомскаго уѣзда, въ іюль, октябрь и декабрь м-цахъ, 1 пунктъ Равскаго уѣзда въ мартѣ, іюнь и декабрь м-цахъ и 1 пунктъ Петроковскаго уѣзда въ іюль м-цѣ. Всего повальное воспаленіе легкихъ обнаружено въ 11 пунктахъ 5 уѣздовъ, въ коихъ изъ 1375 го-

ловъ наличнаго количества заболѣло 68 г. т. е. 4,9% пало 30 г. т. е. 2,18% и убито 7 г. т. е. 0,5%, изъ числа же заболѣвшихъ пало 44% и убито 1,29%.

П) *Рожа свиней* была констатирована въ 2-хъ пунктахъ Равскаго уѣзда, въ январѣ и августѣ м-цахъ, 2-хъ пунктахъ Ласкаго уѣзда въ июлѣ и августѣ м-цахъ и въ 2-хъ пунктахъ Новородомскаго уѣзда, въ августѣ и сентябрѣ м-цахъ. Всего рожа свиней обнаружена въ 6-ти пунктахъ 3-хъ уѣздовъ, въ коихъ изъ 298 головъ наличнаго количества свиней заболѣло $6\frac{1}{2}$ т. е. 21,47%, пало 48 г. т. е. 16% и убито 3 т. е. 1%, изъ числа же заболѣвшихъ пало 75% и убито 3 т. е. 4,68%.

III) *Сибирская язва* была констатирована въ 1 пунктѣ Новородомскаго уѣзда, въ январѣ м-цѣ, въ 1 пунктѣ Петроковскаго уѣзда, въ январѣ м-цѣ и въ одномъ пунктѣ Равскаго уѣзда, въ маѣ м-цѣ. Всего сибирская язва обнаружена въ 3 пунктахъ 3 уѣздовъ, въ коихъ изъ 1133 головъ наличнаго количества скота заболѣло 45 т. е. 3,97% и пало 44 т. е. 3,88%, изъ числа же заболѣвшихъ пало 97,7%.

IV) *Саль* былъ констатированъ въ 2-хъ пунктахъ Петроковскаго уѣзда, въ январѣ и ноябрѣ м-цахъ, въ 2-хъ пунктахъ Вендинскаго уѣзда въ мартѣ и сентябрѣ м-цахъ, въ 4-хъ пунктахъ Новородомскаго уѣзда въ апрѣлѣ, маѣ и августѣ м-цахъ, въ 8-ми пунктахъ Лодзинскаго уѣзда въ июлѣ, августѣ и октябрѣ м-цахъ, въ 1-мъ пунктѣ Врезинскаго уѣзда въ июлѣ м-цѣ, въ 2-хъ пунктахъ Ласкаго уѣзда въ августѣ м-цѣ и въ 1-мъ пунктѣ Ченстоховскаго уѣзда въ декабрѣ м-цѣ. Всего саль обнаруженъ въ 20-ти пунктахъ 7 уѣздовъ, въ коихъ изъ 2997 лошадей заболѣло и убито 40 т. е. 1,33%.

V) *Чесотка* была констатирована въ 3-хъ пунктахъ Ласкаго уѣзда въ январѣ и февралѣ м-цахъ, въ 1-мъ пунктѣ Ченстоховскаго уѣзда въ январѣ м-цѣ въ 2-хъ пунктахъ Новородомскаго уѣзда въ апрѣлѣ и июлѣ м-цахъ, въ 2-хъ пунктахъ Вендинскаго уѣзда въ июлѣ и октябрѣ м-цахъ и въ 1-мъ пунктѣ Равскаго уѣзда въ августѣ м-цѣ. Всего чесотка обнаружена была въ 9-ти пунктахъ 5-ти уѣздовъ, въ коихъ изъ 594 головъ наличнаго количества лошадей и овецъ заболѣло 148 г. т. е. 24,9% и пало 3 г. т. е. 0,5%, изъ числа же заболѣвшихъ пало 2%.

VI) *Ящуръ* былъ констатированъ въ 1-мъ пунктѣ Ласкаго уѣзда въ маѣ м-цѣ, въ 5 пунктахъ Вендинскаго уѣзда въ июлѣ и июлѣ м-цахъ, въ 1-мъ пунктѣ Ченстоховскаго уѣзда въ июлѣ м-цѣ, въ 2-хъ пунктахъ, Равскаго уѣзда, въ июлѣ и августѣ м-цахъ и въ 1-мъ пунктѣ Лодзинскаго уѣзда въ ноябрѣ м-цѣ. Всего ящуръ былъ обнаруженъ въ 10-ти пунктахъ 5-ти уѣздовъ, въ коихъ изъ 2090 головъ наличнаго количества скота и свиней заболѣло 152 головы т. е. 7%.

VII) *Чума свиней* была констатирована въ 2-хъ пунктахъ Равскаго уѣзда въ сентябрѣ и ноябрѣ м-цахъ, или въ 2-хъ пунктахъ одного уѣзда, въ коихъ изъ 506 головъ наличнаго количества свиней заболѣло 31 головъ, т. е. 6%, пало 26 г. т. е. 5% или изъ числа заболѣвшихъ пало 83%.

в) Насильственные и случайныя смерти.

Изъ приложенной № 7 вѣдомости видно, что число жертвъ преступнаго населенія и несчастныхъ случайностей въ губерніи въ отчетномъ году было мужчинъ 466, и женщинъ 136, а всего обоого пола 602.

При подробномъ разсмотрѣніи данныхъ помѣщенныхъ въ упомянутой вѣдомости замѣчается по отдѣльнымъ группамъ.

Уменьшилось:		
смертоубійствъ на	.	34
скоропостижно умершихъ на	.	87
мертвыхъ тѣлъ на	.	9

Увеличилось:

самоубійствъ на	26
случайной смерти на	12

Изъ числа всѣхъ умершихъ въ теченіи отчетнаго года, насильственнымъ и случайнымъ образомъ на долю городовъ приходилось 171 мужчина и 58 женщинъ, а на уѣзды 295 мужчинъ и 78 женщинъ.

г) Больницы, дѣтскіе пріюты и дома призрѣнія.

Число благотворительныхъ заведеній, управляемыхъ непосредственно Совѣтами Общественнаго Призрѣнія, было въ отчетномъ году: 12 больницъ, 5 домовъ призрѣнія и 1 дѣтскій пріютъ, или всего 18, изъ которыхъ 2 больницы, 1 домъ призрѣнія старцевъ и дѣтскій пріютъ находятся въ губернскомъ городѣ Петроковѣ и состоятъ, согласно 386 ст. уст. общ. призр. (томъ XIII св. зак., изд. 1892 года), въ непосредственномъ завѣдываніи Губернскаго Совѣта, а остальные 14 заведеній, оставаясь подъ контролемъ Губернскаго Совѣта, управляются непосредственно Уѣздными Совѣтами.

Кромѣ помянутыхъ заведеній, въ Петроковской губерніи въ отчетномъ году дѣйствовало, подъ наблюдениемъ, въ административномъ отношеніи, уѣздныхъ начальниковъ и Губернскаго Правленія, согласно 422 и 425 ст. уст. общ. призр., 19 домовъ призрѣнія старцевъ, состоящихъ въ вѣдѣніи гминныхъ обществъ, затѣмъ, подъ наблюдениемъ Совѣтовъ Общественнаго Призрѣнія, согласно 362 ст. уст. общ. призр., 2 дома призрѣнія старцевъ, 3 учебно-воспитательныхъ пріюта и 3 дневныхъ дѣтскихъ пріюта, управляемые непосредственно церковными коллегіями евангелическо-аугсбургскаго вѣроисповѣданія и божничными дозорами, и, наконецъ, подъ наблюдениемъ, во врачебно-полицейскомъ отношеніи, мѣстныхъ административно-полицейскихъ властей, согласно 385 ст. уст. общ. призр. и 42 ст. уст. врачеб., 11 больницъ, 3 лечебницы, 1 пріемный и 1 родильный покои, убѣжище для паралитиковъ и 16 дневныхъ дѣтскихъ пріютовъ, основанныхъ и содержимыхъ на средства разныхъ фабрикъ и заводовъ, а также частныхъ лицъ и обществъ. Независимо сего, въ отчетномъ году дѣйствовало 16 благотворительныхъ обществъ и обществъ пособія бѣднымъ, а именно: христіанскія въ городахъ: Петроковѣ, Лодзи, Сосновицы, Пабяницахъ, Згержѣ, Вендинѣ, Ченстоховѣ, Томашовѣ и селеніи Домбровка-Горная, и еврейскія въ городахъ: Петроковѣ, Лодзи, Вендинѣ, Брезинахъ, Ченстоховѣ, Згержѣ и Сосновицахъ.

Затѣмъ, въ отчетномъ году выданы разрѣшенія:

1) на учрежденіе христіанскаго благотворительнаго общества въ гор. Равѣ—и

2) на открытіе дневныхъ дѣтскихъ пріютовъ: въ фольваркѣ Рокитно-Шляхецке, въ им. Роговъ, въ гор. Ченстоховѣ и въ гор. Пабяницахъ.

Благотворительныя заведенія, управляемая непосредственно Губернскимъ Совѣтомъ.

1) *Больница Св. Троицы*, устроенная въ 1763 г. и усовершенствованная въ 1852 году на 40 кроватей, помѣщается въ собственномъ каменномъ 2-хъ этажномъ зданіи. Она предназначена для всякаго рода больныхъ, кромѣ умалишенныхъ, которые иногда только помѣщаются въ оной на короткое время, до высылки ихъ въ спеціальныя лечебницы. Хирургическіе больные пользуются въ особо устроенномъ при этой больницѣ отдѣленіи, въ которомъ помѣщается также амбулаторія для нуждающихся во врачебно-совѣщательной помощи. По смѣтѣ отчетнаго года предположено было содержать въ этой больницѣ 49 боль-

ныхъ. Наибольшее число ихъ достигло 67 человекъ въ сутки. Въ означенномъ году находилось на излѣченіи 711 больныхъ, въ числѣ коихъ 66 человекъ военного вѣдомства. Изъ общаго числа лѣчившихся выздоровѣло 541, умерло 81, осталось на дальнѣйшемъ леченіи 89.

Кромѣ клиническихъ больныхъ, въ отчетномъ году въ амбулаторію больницы являлось за врачебно-совѣщательною помощью 938 человекъ, изъ которыхъ 138 лицамъ сдѣланы перевязки и незначительныя хирургическія операціи и 800 лицамъ оказаны исключительно медицинскія пособія.

Снабженіе больницы всеми необходимыми продовольственными продуктами и освѣщеніемъ а также лекарствами, производилось съ подряда, съ уступкою въ пользу заведенія отъ торговыхъ цѣнъ извѣстнаго процента. Каменный уголь и дрова поставлялись хозяйственнымъ способомъ, такъ какъ производившійся до 1901 г. отпускъ дровъ изъ казенныхъ лѣсовъ, въ видѣ депутата прекращень.

Общій расходъ на продовольствіе, медикаменты и прочія потребности одного больного составлялъ 51,9 коп. въ сутки, или за весь годъ 189 руб. 43 $\frac{1}{2}$ коп. Сравнивъ этотъ расходъ съ расходомъ 1901 годомъ (150 р. 74 к.), видно, что содержаніе одного больного обошлось на 38 р. 68 $\frac{1}{2}$ к. болѣе.

При больницѣ содержались четыре сестры милосердія римско-католическаго вѣроисповѣданія на проценты въ суммѣ 500 руб. въ годъ отъ капитала 10000 руб., пожертвованнаго ксендзомъ Францемъ Ипнеромъ и обезпеченнаго на принадлежащей ему въ гор. Петроковѣ недвижимости № 236—244.

2) *Еврейская больница*, устроенная въ 1814 году на 20 штатныхъ кроватей, помѣщается въ собственномъ каменномъ 2-этажномъ зданіи, смежномъ со зданіемъ больницы Св. Троицы. По смѣтѣ 1902 г. предположено было содержать въ сказанномъ заведеніи 7 лицъ. Наибольшее число ихъ было 10 человекъ. Въ отчетномъ году находилось на излѣченіи 111, изъ коихъ выздоровѣло 94, умерло 6 и осталось на дальнѣйшемъ леченіи 11 человекъ. Приходившихъ въ больничную амбулаторію за медицинскою помощью было 744 человекъ, изъ которыхъ 114 лицамъ сдѣланы безвозмездно перевязки и незначительныя хирургическія операціи. Поставка вѣтъхъ безъ исключенія необходимыхъ съѣстныхъ припасовъ, освѣщенія и лекарствъ производилась съ подряда на тѣхъ-же, что и для больницы Св. Троицы, условіяхъ.

Суточный расходъ на продовольствіе, медикаменты и прочія потребности по содержанію одного больного составлялъ 74,5 к.

3) *Домъ призрѣнія старцевъ и калекъ*, учрежденный въ 1521 году на средства Андрея Шидловскаго и ксендза Вриксіуса для пріюта 30 человекъ, помѣщается, для лучшаго надзора за призрѣваемыми общей администраціею и сбереженій въ расходахъ, при больницѣ Св. Троицы, въ принадлежащемъ ей отдѣльномъ зданіи. Призрѣваемые получаютъ квартиру съ отопленіемъ и освѣщеніемъ, продовольствіе и одежду.

Въ заведеніи этомъ, предназначенномъ для призрѣнія больныхъ—постоянныхъ жителей города Петрокова, могутъ быть помѣщаемы также и иногородные, но за плату по 78 р. въ годъ съ одного лица.

По смѣтѣ 1902 года предполагалось содержать 19 лицъ, содержалось же 21, которые остались и къ 1 января 1903 г.

Средній суточный расходъ на полное содержаніе призрѣваемаго составлялъ 23,2 к., въ сравненіи съ 1901 г. на 5,6 к. болѣе.

Снабженіе дома призрѣнія всеми безъ исключенія съѣстными припасами и освѣщеніемъ производилось съ подряда на тѣхъ-же, что и для предыдущихъ заведеній, условіяхъ.

4) *Дневной дѣтскій пріютъ*, основанный въ 1862 г. на общественныя средства, а преимущественно на средства помѣщицы Камилли Воль-

ской, для дневнаго призрѣнія дѣтей бѣдныхъ городскихъ жителей во время ухода послѣднихъ на работы, помѣщается бесплатно въ домѣ, принадлежащемъ пріюту старцевъ.

По штату 1902 г. предполагено было содержать въ немъ 40 дѣтей, призрѣвалось же 180. Въ теченіи 1902 г. выбыло изъ заведенія 50, затѣмъ осталось на 1903 г. 130 дѣтей обоого пола. Посѣщающимъ дѣтямъ въ теченіи 213 д. выдано 15580 обѣдовъ и столько-же вечернихъ закусокъ. Въ Свѣтлое Воскресенье получили пасху 125 дѣтей, а наканунѣ Рожд. Хр. 130 дѣтямъ дана одежда, обувь, хлѣбъ, пряники и т. п.

Средній суточный расходъ изъ суммъ заведенія на призрѣніе одного ребенка составлялъ 4,1 к., или въ годъ 14 р. 96 $\frac{1}{2}$ к.

Состоя подл наблюдениемъ надзирательницы и ея помощницы, дѣти въ пріютѣ, по примѣру прежнихъ лѣтъ, учились чтенію и писью, пѣнію и разнымъ, соотвѣтственно ихъ возрасту, занятіямъ.

Заведеніе это содержится преимущественно на проценты отъ своихъ капиталовъ, размѣръ коихъ однако, не обезпечиваетъ существованія онаго, а потому, для усиленія денежныхъ его средствъ, мѣстнымъ христіанскимъ благотворительнымъ Обществомъ, принявшимъ въ 1886 г. хозяйственное управленіе этимъ заведеніемъ, отпущено было въ отчетномъ году 54 р. 10 к.

Доходы пріюта составляли 833 р. 98 коп. расходы 147 руб. 99 к. Постоянный капиталъ, составлялъ въ концѣ отчетнаго года 10674 руб. 79 $\frac{1}{2}$ коп.

Благотворительныя заведенія, состоящія въ непосредственномъ завѣданіи Уѣздныхъ Совѣтовъ Общественнаго Призрѣнія.

1) *Больница св. Александра въ гор. Лодзи*, устроенная въ 1845 г. на 50 кроватей на добровольныя пожертвованія жителей города Лодзи деньгами и матеріаломъ, а также на вспомоствованіе городскихъ кассъ городовъ: Лодзи, Згержа, Ленчицы и кассъ упраздненныхъ городовъ: Александрова и Константинова, помѣщается въ собственномъ каменномъ 2-хъ этажномъ зданіи. Къ послѣднему въ 1885 г., на средства фабрикантовъ гор. Лодзи, пристроенъ павильонъ Имени Государя Наслѣдника Цесаревича на 38 кроватей. Такимъ образомъ, хотя штатъ опредѣляетъ содержать въ больницѣ 88 кроватей, тѣмъ не менѣе въ ней свободно размѣщено 92 кровати очень часто были полностью заняты больными, что слѣдуетъ объяснить численностью населенія гор. Лодзи, куда, какъ въ главный фабричный центръ края, стекается съ разныхъ сторонъ рабочій народъ, нуждающийся чаще другихъ слоевъ населенія въ больничномъ леченіи и потому доставляющій самый главный контингентъ больныхъ этого заведенія.

Въ теченіи отчетнаго года въ названной больницѣ находилось на излѣченіи 1076 человекъ, изъ которыхъ выздоровѣло 911, умерло 93 и осталось на дальнѣйшемъ леченіи 72. Средній расходъ по содержанію одного больного составлялъ въ сутки 73,3 коп.

Въ больничную амбулаторію въ теченіи отчетнаго года являлось за врачебною помощію 753 человекъ, изъ которыхъ 487 сдѣланы были безвозмездно перевязки и незначительныя хирургическія операціи.

Снабженіе больницы съѣтными припасами и продуктами производилось, съ разрѣшенія Губернскаго Совѣта, хозяйственнымъ способомъ, примѣнительно къ § 465 устава для гражданскихъ больницъ 1842 г., съ уступкою 2% отъ рыночныхъ цѣнъ; лекарства поставались подряднымъ способомъ однимъ изъ мѣстныхъ аптекарей, уступившимъ въ пользу заведенія 51% отъ цѣнъ обязательной таксы.

Въ 1902 году, согласно утвержденнымъ Губернскимъ Совѣтомъ смѣтамъ, произведенъ былъ капитальный ремонтъ больницы.

2) *Частная еврейская больница „Израила и Леоны супругов Познанских“ в г. Лодзи*, учрежденная на средства супругов Познанских первоначально на 20 человек и открытая в 1892 г., имѣетъ назначеніемъ пользоваться жителей еврейскаго вѣроисповѣданія, но принимаетъ на излѣченіе и больныхъ христіанъ. Въ этой больницѣ могутъ быть свободно размѣщены 90 кроватей и такое ихъ число положено было содержать по смѣтѣ 1901 г.

Въ теченіи того же года находилось на излѣченіи 1498 человекъ. Изъ нихъ выздоровѣло 970, оставило больницу не выполнѣ выздоровѣвшими 333, умерло 108, затѣмъ осталось на дальнѣйшемъ леченіи 87 человекъ. Средній суточный расходъ на продовольствіе, медикаменты и прочія потребности составлялъ 1 р. 8.86 к.

Въ 1901 году семействомъ Познанскихъ возведено на больничномъ плацу 2-этажное зданіе, предназначенное специально на амбулаторію для приходящихъ больныхъ, съ устройствомъ отдѣльныхъ кабинетовъ для различнаго рода болѣзней.

3) *Больница Пресвятой Девы Маріи в г. Ченстохова*, основанная въ 1835 г. на добровольныя пожертвованія жителей того же города, помѣщается въ собственномъ каменномъ 2-хъ этажномъ зданіи и устроена на 30 кроватей. Зданіе это по своей маломѣстимости, по отношенію къ нуждамъ быстро увеличивающагося населенія города Ченстохова, по расположенію своему вблизи весьма значительной по движенію станціи желѣзной дороги и, наконецъ, по ветхости—не соответствующей своему назначенію, почему еще въ 1900 году представленъ былъ въ Министерство Внутреннихъ Дѣлъ на утвержденіе проектъ постройки новаго подѣ помѣщеніе больницы зданія на 100 кроватей, съ устройствомъ въ немъ отдѣленія для дома призрѣнія старцевъ и калѣкъ, но проектъ этотъ возвращенъ для пересоставленія плановъ и изысканія средствъ на расходы по постройкѣ новой больницы.

Въ теченіи отчетнаго года въ Ченстоховской больницѣ находилось на излѣченіи 587 человекъ, въ томъ числѣ 2 военныхъ; изъ нихъ выздоровѣло 246, выпалосло не выполнѣ выздоровѣвшими 188, умерло 87 и осталось на дальнѣйшемъ леченіи 66 человекъ.

Средній расходъ по содержанію и леченію одного больного составлялъ въ сутки 50.9 коп.

Въ амбулаторію больницы явилось за врачебными совѣтами 1805 человекъ, изъ коихъ 257 сдѣланы перевязки и незначительныя хирургическія операціи, причемъ же даны были медицинскія пособія и отпущены бесплатно лекарства, стоимостія 31 р. 33 к.

Поставка для больницы крупы, муки, молока, масла, хлѣба, булокъ, капусты, картофеля, каменнаго угля, соломы, керосина, спирта и всѣхъ другихъ продуктовъ производилась, съ разрѣшенія Губернскаго Совѣта, хозяйственнымъ способомъ, поставка же мяса—подряднымъ, съ уступкою въ пользу заведенія отъ таксы 2%.

Лекарства поставлялись тоже подряднымъ способомъ, съ уступкою 15% отъ аптекарской таксы.

4) *Родильный покой в г. Ченстохова*, открытый во второй половинѣ 1899 года на суммы, собираемыя по раскладкѣ съ обывателей города Ченстохова, на 3 штатныхъ кровати и дѣйствующій на основаніи особаго устава, утвержденнаго Г. Министромъ Внутреннихъ Дѣлъ 6 декабря 1898 г., помѣщается въ наемномъ зданіи состоящемъ изъ 4-хъ жилыхъ комнатъ, кухни и ванной.

По смѣтѣ, составленной на 1902 г., предполагалось содержать 3 женщины. Въ теченіи года находилось въ родильномъ покойѣ 127 женщинъ, изъ коихъ умерло 2, выздоровѣло 122 и остались къ 1 января 1903 г. три родильницы.

Средній расходъ на продовольствіе, медикаменты и всѣ прочія потребности одной составлялъ 12 руб. 54 к.

5) *Александровская больница въ гор. Бендиль*, устроенная въ 1878 г. на 30 штатныхъ и 10 сверхштатныхъ кроватей на пожертвованный Бендинскою городскою кассою капиталъ въ суммѣ 20000 руб., помѣщается въ принадлежащемъ ей каменномъ 2-хъ этажномъ зданіи, владѣя притомъ 1-этажнымъ каменнымъ домомъ, въ которомъ квартиры больничныхъ смотрителя и фельдшера.

По смѣтѣ отчетнаго года предполагалось содержать 55 больныхъ. Находилось на излѣченіи 808 человекъ. Изъ нихъ выздоровѣло 652, умерло 89 и затѣмъ осталось къ 1 января 1903 г. на дальнѣйшемъ леченіи 67 человекъ.

Средній расходъ на продовольствіе, медикаменты и всѣ прочія потребности одного больного составлялъ въ сутки 56,54 к.

Снабженіе больницы необходимыми припасами и продуктами производилось подряднымъ способомъ, съ уступкою поставщикамъ въ пользу заведенія извѣстныхъ процентовъ (отъ 3 до 5) отъ торговыхъ цѣнъ. Лекарства поставлялись мѣстными аптекарями, съ уступкою въ пользу больницы отъ аптекарской такты 10%.

6) *Домъ призрѣнія старцевъ въ гор. Бендиль*, помѣщается въ наемномъ зданіи.

По штату опредѣлено содержать въ этомъ заведеніи 9 человекъ; содержалось же 11 человекъ.

Средній расходъ на содержаніе одного старца обошелся заведенію по 10,3 к. въ сутки.

7) *Больница Св. Духа въ гор. Равь*, учрежденная въ 1834 г. на добровольныя пожертвованія на 31 кровать, помѣщается въ собственномъ каменномъ 2-хъ этажномъ зданіи. Въ принадлежащихъ же ей каменномъ и деревянномъ 1-этажныхъ флигеляхъ помѣщаются службы и квартира фельдшера.

Въ сказанной больницѣ въ отчетномъ году находилось больныхъ 418. Изъ нихъ выздоровѣло 269, выписалось не вполне выздоровѣвшими 63 и умерло 43; затѣмъ осталось на дальнѣйшемъ лѣченіи 43 человекъ.

Средній расходъ на продовольствіе, медикаменты и прочія потребности для одного больного составлялъ въ сутки 56 к.

Поставка для больницы съѣстныхъ припасовъ и всѣхъ продуктовъ производилась частью посредствомъ подрядовъ, съ уступкою поставщикамъ извѣстныхъ процентовъ въ пользу заведенія, и частью хозяйственнымъ способомъ; лекарства же поставлялись мѣстнымъ аптекаремъ, уступившимъ 6% отъ аптекарской таксы.

8) *Больница въ гор. Брезинахъ*, основанная на капиталъ, образовавшийся изъ 15% пособія отъ чистаго дохода городскихъ кассъ городовъ Брезины и Томашова и открытая въ 1886 г. на 10 кроватей, помѣщается нынѣ въ собственномъ 1-этажномъ каменномъ зданіи.

Въ отчетномъ году въ больницѣ этой находилось на излѣченіи 76 человекъ, въ томъ числѣ 1 больной военнаго вѣдомства. Изъ нихъ выздоровѣло 43, оставило заведеніе не вполне выздоровѣвшими 17, умерло лицъ гражданскаго вѣдомства 8, затѣмъ осталось на дальнѣйшемъ лѣченіи 8 человекъ.

Средній суточный расходъ на продовольствіе, медикаменты и всѣ прочія надобности для одного больного составлялъ 95,59 к.

Поставка съѣстныхъ припасовъ и другихъ необходимыхъ предметовъ и продуктовъ производилась въ 1902 г., съ разрѣшенія Губернскаго Совѣта, хозяйственнымъ способомъ, лекарства же поставлялись мѣстнымъ аптекаремъ, съ уступкою въ пользу больницы отъ аптекарской таксы 15%.

9) *Домъ призрѣнія старцевъ въ гор. Брезинахъ*, устроенный въ 1851 году на средства б. настоятеля Брезинскаго р.-к. прихода, ксендза Шелевскаго, на 16 человекъ, помѣщается въ собственномъ деревянномъ зданіи.

Въ теченіи отчетнаго года въ заведеніи этомъ состояло 17 старцевъ. Всѣ они провели, въ общей сложности, 5956 сутокъ.

Средній суточный расходъ на содержаніе одного старца равнялся 2,1 коп., а годичный 9 р. 12 к.

10) *Больница Св. Станислава въ гор. Томашовъ*, основанная въ 1891 г. на добровольныя пожертвованія жителей того-же города, помѣщается въ собственномъ каменномъ 1-этажномъ зданіи.

Въ больницѣ этой въ отчетномъ году находилось на излѣченіи 439 человекъ, изъ которыхъ выздоровѣло 243, выписалось не вполне выздоровѣвшими 115 и умерло 45; затѣмъ осталось на дальнѣйшемъ лѣченіи 36 человекъ.

Средній суточный расходъ на продовольствіе, медикаменты и другія потребности одного больного равнялся 64 к.,

Снабженіе больницы съѣстными припасами и другими необходимыми предметами производилось хозяйственнымъ способомъ, съ разрѣшенія Губернскаго Совѣта; лекарства же поставлялись мѣстнымъ аптекаремъ, съ уступкою извѣстнаго процента отъ аптекарской таксы.

11) *Больница св. Александра въ гор. Новорадомскъ*, учрежденная въ 1837 г. на средства жителей этого города и его окрестностей на 38 кроватей, помѣщается въ собственномъ 2-хъ этажномъ каменномъ зданіи и такомъ же флигелѣ; владѣя, кромѣ того, одноэтажнымъ деревяннымъ домомъ, въ которомъ помѣщаются больничныя кухня и прачешная, а также двумя деревянными сарайчиками для дровъ.

Въ отчетномъ году въ сказанной больницѣ находилось 232 больныхъ, между ними 36 лицъ военнаго вѣдомства. Изъ нихъ выздоровѣло 162, оставило заведеніе не вполне выздоровѣвшими 28, переведено въ другія заведенія 1 и умерло 26; затѣмъ осталось на дальнѣйшемъ лѣченіи 15.

Средній суточный расходъ на содержаніе, медикаменты и прочія потребности одного больного составлять 70,7 к.

Поставка съѣстныхъ припасовъ и всѣхъ прочихъ необходимыхъ предметовъ и продуктовъ производилась въ отчетномъ году съ подряда, съ уступкою поставщикамъ отъ торговыхъ цѣнъ въ пользу заведенія отъ 1% до 18%, за исключеніемъ поставки сала, которая производилась по случаю несостоявшихся торговъ хозяйственнымъ способомъ. Лекарства поставлялись мѣстнымъ аптекаремъ, съ уступкою отъ аптекарской таксы 15%.

12) *Домъ призрѣнія старцевъ въ гор. Новорадомскъ*, учрежденный въ 1820 г. на добровольныя пожертвованія, помѣщается въ собственномъ каменномъ 1-этажномъ зданіи.

По штату положено содержать въ этомъ домѣ 16 старцевъ, содержалось же ихъ въ отчетномъ году 21 чел.

Средній суточный расходъ по содержанію одного старца равнялся 19 коп.

13) *Больница св. Иоанны въ пос. Конецполь*, учреждена въ 1801 г. на средства б. владѣлицы имѣнія Конецполь, Графини Тересы Потоцкой.

По штату положено содержать въ ней 7 кроватей, но по недостатку средствъ заведеніе это, какъ и въ 1901 году, оставалось закрытымъ.

14) *Больница въ гор. Ласкъ*, основанная на добровольныя пожертвованія, въ особенности фабриканта Карла Эндера, и открытая въ 1889 году, помѣщается въ собственномъ 1-этажномъ каменномъ зданіи, съ каменнымъ и деревяннымъ флигелями.

По штату опредѣлено содержать въ ней 15 кроватей. Въ теченіи отчетнаго года находилось въ заведеніи этомъ на излѣченіи 311

человѣкъ, изъ коихъ выздоровѣло 271, умерло 12, затѣмъ осталось на дальнѣйшемъ лѣченіи 28 больныхъ.

Средній расходъ на продовольствіе, медикаменты и всѣ прочія надобности для одного больного составлялъ 46,9 к. въ сутки.

Снабженіе больницы мясомъ, хлѣбомъ и булками производилось, какъ и 1901 году, хозяйственнымъ способомъ, всѣ же остальные съѣстные припасы, а также матеріалы отопленія и освѣщенія, поставались подряднымъ способомъ, съ уступкою поставщикамъ отъ торговыхъ цѣнъ въ пользу заведенія отъ 2% до 2½%. Лекарства поставлялъ мѣстный аптекаръ, съ уступкою 6% отъ аптекарской таксы.

На ремонтъ больничнаго зданія въ отчетномъ году израсходовано 1120 р. 81 к.

15) *Домъ призрѣнія старцевъ въ юр. Ласкъ*, существующій съ 1824 г., помѣщается въ собственномъ по-приходскомъ, пожертвованномъ казною, деревянномъ зданіи, состоящемъ изъ 3-хъ комнатъ.

Штатомъ опредѣлено содержать въ этомъ заведеніи 5 старцевъ и столько же ихъ въ отчетномъ году содержалось. Поименованный домъ призрѣнія, за недостаткомъ средствъ, отпускалъ призрѣваемымъ только на продовольствіе по 12 рублей и на отопленіе по 3 рубля, а всего по 15 руб. въ годъ на каждого старца.

Расширить кругъ дѣятельности этого заведенія, содержащагося на проценты отъ незначительнаго своего капитала и на добровольныя пожертвованія, и улучшить бытъ призрѣваемыхъ не имѣется возможности, за недостаткомъ для того средствъ.

Общее число пользовавшихся и призрѣваемыхъ въ поименованныхъ заведеніяхъ, было слѣдующее:

Въ больницахъ.

Больныхъ граждан. и военнаго вѣдомства	6352
Изъ нихъ:	
выписано выздоровѣвшихъ	4472
выписано не вполне выздоровѣвшихъ	744
переведено въ другія заведенія	2
умерло	600
Итого убыло	5818

Затѣмъ къ 1 января 1903 г. осталось на дальнѣйшемъ лѣченіи	534
Всѣ больные провели институтскихъ дней	171073

Въ домахъ призрѣнія:

старцевъ и калекъ	75
Изъ нихъ:	
выбыло	1
умерло	9
Итого убыло	10

Затѣмъ къ 1-му января 1903 года осталось въ заведеніяхъ	65
Всѣ старцы провели въ заведеніяхъ сутокъ	21373

Въ дѣтскихъ пріютахъ:

дѣтей и сиротъ	180
изъ нихъ выбыло	50

Затѣмъ къ 1 января 1903 г. осталось въ пріютахъ	130
Всѣ дѣти провели въ заведеніяхъ сутокъ	15580

Общая сумма дохода въ отчетномъ году всѣхъ поименованныхъ заведеній, включая въ оную и остатки отъ расходовъ прежнихъ лѣтъ, составляетъ 135,309 руб. 35 1/2 коп., расходы же по содержанию тѣхъ же заведеній выразились суммою 137,685 руб. 70 1/2 коп. Невыполненные расходы до 1-го января 1903 года равнялись 17,937 рублей 78 коп. и подлежащихъ взысканію недоимокъ числилось 84,554 руб. 70 1/2 коп.

Капиталы, какъ хранящіеся въ Варшавской конторѣ и Отдѣленіяхъ государственнаго банка, а также въ сберегательныхъ кассахъ, такъ и обеспеченные на ипотекахъ недвижимостей, вмѣстѣ съ хранящимися въ кассахъ Совѣтовъ остатками отъ расходовъ, составляли къ 1 января 1903 г. 278,603 р. 9 1/2 к.

Благотворительныя Общества.

Въ отчетномъ году въ Петроковской губерніи, какъ упомянуто выше, дѣйствовали 16 благотворительныхъ обществъ и обществъ пособія бѣднымъ, а именно: христіанскія въ городахъ: Петроковѣ, Лодзи, Пабяницахъ, Згержѣ, Бендинѣ, Основицахъ, Томашовѣ, Ченстоховѣ и дер. Домброва-Горная, и еврейскія — въ городахъ: Петроковѣ, Лодзи, Бендинѣ, Брезинахъ, Згержѣ, Ченстоховѣ и Основицахъ.

Цѣль всѣхъ этихъ обществъ—содѣйствовать уничтоженію уличнаго нищенства, подавать помощь лицамъ, стыдящимся просить милостыню, и вообще доставлять средства къ улучшенію матеріальнаго и нравственнаго состоянія бѣднымъ жителямъ указанныхъ городовъ и деревни.

Дѣятельность и средства помянутыхъ обществъ въ 1902 г. представляются въ слѣдующемъ видѣ:

а) *Петроковское христіанское благотворительное общество* существуетъ на основаніи Высочайше утвержденаго 10 мая 1885 г. устава. Кругъ его дѣйствій ограничивается предѣлами гор. Петрокова. Оно завѣдуетъ: пріютомъ для дѣвочекъ, подъ названіемъ „убѣжище семейства Адели“, который имѣетъ свои specialныя средства, пожертвованныя Карломъ Бургхардомъ, дневнымъ и дѣтскимъ пріютомъ № 1, состоящимъ въ вѣдѣніи Губернскаго Совѣта Общественнаго Призрѣнія, на содержаніе котораго въ отчетномъ году отпустило 601 руб. 50 коп. На свои же средства содержитъ домъ трудолюбія, дѣтскій дневной пріютъ № 2, дешевую кухню и другія учрежденія.

Денежные обороты были слѣдующіе:

Приходъ	14975 р. 76 1/2 к.
Расходъ	9081 р. 55 к.

Къ 1 января 1903 г. всѣ вообще средства, состояція въ завѣдываніи Общества, составляли слѣдующія суммы:

1) фондъ Бургхарда	.	.	.	64459 р. 76 к.
2) „ дома трудолюбія	.	.	.	552 „ 84 „
3) „ сеудъ для частныхъ учителей	.	.	.	320 „ 40 „
4) „ убѣжища семейства Адели по завѣщанію Шпаковского	.	.	.	4500 „ — „
5) фондъ благотворительнаго Общества	.	.	.	4733 „ 12 „
6) „ пожертвованій г. г. Стржижовскаго и Филипскаго на безпроцентныя сеуды	.	.	.	480 „ — „
7) взносъ супруговъ Брауновъ, д-ра Стржижовскаго и нотаріусовъ Петроковскаго округа	.	.	.	11460 „ 14 „

8) фондъ дома общества	25000 р.	—	к.
9) „ движимаго имущества	2613 „	13	„
10) въ кассѣ общества	3 „	70	„
Итого	114123 р.	9	к.

б) *Лодзинское христіанское благотворительное общество*, дѣйствующее на основаніи устава, Высочайше утвержденного 12 октября 1884 г., имѣеть цѣлью содѣйствовать уничтоженію въ гор. Лодзи уличнаго нищества, подавать помощь лицамъ, стыдящимся просить милостыню, и вообще оказывать пособія нуждающимся въ общественной благотворительности жителямъ христіанскаго вѣроисповѣданія того-же города. Оно содержитъ на свои средства слѣдующія заведенія, а именно: домъ призрѣнія старцевъ съ убѣжищемъ для душевно-больныхъ, дешевую столовую, три дѣтскихъ пріюта, шесть дешевыхъ чайныхъ, ночлежный пріютъ, родильный покой, лѣтнія дѣтскія колоніи и благотворительный базаръ.

Оборотъ суммъ общества:

ПРИХОДЪ.

а) остатокъ предыдущаго года	108365 р.	5 ½	к.
б) членскіе взносы	16485 „	42	„
в) пожертвованія	17313 „	47	„
г) % отъ капиталовъ	4272 „	52	„
д) отъ спектаклей, маскарадовъ, концертовъ и т. д.	11498 „	7	„
е) кружечнаго сбора	1416 „	98	„
ж) прочіе	36761 „	42 ½	„
Итого	196112 р.	93	к.

РАСХОДЪ.

а) на вспомошествованія	19799 р.	95	к.
б) на содержаніе пріютовъ и другихъ заведеній	66721 „	82 ½	„
в) на канцелярскіе и другіе расходы	3450 „	67	„
г) на постройку убѣжища	39860 „	—	„
д) прочіе	17740 „	29	„
Итого	147562 р.	73 ½	к.
Остатокъ къ 1 января 1903 г.	48550 „	19 ½	„

в) *Пабяницкое христіанское благотворительное общество* существуетъ на основаніи устава, утвержденного Г-мъ Министромъ Внутреннихъ Дѣлъ 7 февраля 1897 г. и открыло свои дѣйствія 14 (26) июня 1897 г. Районъ его дѣйствій ограничивается предѣлами гор. Пабяницъ. Основная цѣль — содѣйствовать уничтоженію въ гор. Пабяницѣхъ учичнаго нищества, подавать помощь лицамъ, стыдящимся просить милостыню, и вообще оказывать пособіе нуждающимся въ общественной благотворительности жителямъ христіанскаго вѣроисповѣданія города Пабяницъ.

Оборотъ суммъ общества.

Приходъ	22318 р.	46	к.
Расходъ	22318 „	46	„

Затѣмъ, остатка къ 1 января 1903 г. не имѣется.

Общество имѣеть въ своемъ вѣдѣніи домъ призрѣнія старцевъ въ гор. Пабяницѣхъ, изъятый изъ вѣдѣнія Уѣзднаго Совѣта обществен. призрѣнія.

г) *Згержское христіанское общество пособія бѣднымъ* открыло свои дѣйствія 7 декабря 1898 г., на основаніи послѣдовавшаго о томъ разрѣшенія Петроковскаго Губернатора. Оно руководствуется уставомъ,

составленнымъ примѣнительно къ примѣрному уставу обществъ пособія бѣднымъ, утвержденному Г-мъ Министромъ Внутреннихъ Дѣлъ 10 іюня 1897 г. Цѣль его—доставлять средства къ улучшенію матеріальнаго состоянія бѣдныхъ гор. Зѣрка христіанскаго вѣроисповѣданія.

Оборотъ суммъ общества:

Приходъ	3167 р. 27 к.
Расходъ	2647 „ 80 „
Остатокъ къ 1 января 1903 г.	519 р. 47 к.

д) *Бендиское христіанское общество пособія бѣднымъ* открыло свои дѣйствія 29 октября 1899 года, на основаніи послѣдовавшаго о томъ разрѣшенія Петроковскаго Губернатора. Оно руководствуется такимъ же, какъ предыдущее, уставомъ и имѣетъ цѣлью доставленіе средствъ къ улучшенію матеріальнаго и нравственнаго состоянія бѣдныхъ гор. Бендина, христіанскаго вѣроисповѣданія.

Оборотъ суммъ общества:

Приходъ	3467 р. 77 к.
Расходъ	1472 „ 51 „
Остатокъ къ 1 января 1903 г.	1995 р. 26 к.

Въ вѣдѣніи общества имѣется дѣтскій приютъ для приходящихъ дѣтей, на основаніи разрѣшенія Г-на Губернатора отъ 11-го января 1900 г.

е) *Сосновицко-Селецкое христіанское общество пособія бѣднымъ* открыло свои дѣйствія 28 октября 1901 г., на основаніи своего устава, утвержденнаго Г-мъ Петроковскимъ Губернаторомъ 16 августа 1900 г. Общество это имѣетъ цѣлью доставлять средства къ улучшенію матеріальнаго и нравственнаго состоянія бѣдныхъ.

Приходъ составлялъ	8284 р. 68 к.
Расходъ	3661 „ 91 „
Остатокъ къ 1 января 1903 г.	4622 р. 77 к.

ж) *Ченстоховское христіанское общество пособія бѣднымъ* открыло свои дѣйствія 6 іюня 1900 года, на основаніи послѣдовавшаго о томъ разрѣшенія Г. Петроковскаго Губернатора 28 августа 1899 г. Оно руководствуется уставомъ, составленнымъ примѣнительно къ примѣрному уставу обществъ пособія бѣднымъ, утвержденному Г-мъ Министромъ Внутреннихъ Дѣлъ 10 іюня 1897 г. Цѣль его—доставлять средства къ улучшенію матеріальнаго и нравственнаго состоянія бѣдныхъ г. Ченстохова, христіанскаго вѣроисповѣданія.

Оборотъ суммъ общества:

Прихода было	9913 р. 37 к.
Расходъ составлялъ	8149 „ 22 „
Затѣмъ остатокъ къ 1 января 1903 г.	764 „ 15 „

з) *Томашовское общество пособія бѣднымъ* открыло свои дѣйствія 4 ноября 1899 г., на основаніи послѣдовавшаго о томъ разрѣшенія Г. Петроковскаго Губернатора 28 января 1899 г. Оно руководствуется уставомъ, составленнымъ примѣнительно къ примѣрному уставу обществъ пособія бѣднымъ, утвержденному Г-мъ Министромъ Внутреннихъ Дѣлъ 10 іюня 1897 г.; имѣетъ цѣлью доставленіе средствъ къ улучшенію матеріальнаго и нравственнаго состоянія бѣдныхъ гор. Томашова, безъ различія пола, возраста, званій, состояній и вѣроисповѣданій.

Оборотъ суммъ общества:

Приходъ	3640 р. 9 к.
Расходъ	2232 „ 80 „
Остатокъ	1407 р. 29 к.

и) *Домбровское общество пособия бѣднымъ христіанскаго вѣроисповѣданія* открыло свои дѣйствія 31 марта 1902 г. Оно руководствуется уставомъ, утвержденнымъ Г. Петроковскимъ Губернаторомъ 6 ноября 1901 г., и имѣеть цѣлью доставленіе средствъ къ улучшенію матеріальнаго и нравственнаго состоянія бѣдныхъ сел. Домбровы, христіанскаго вѣроисповѣданія, безъ различія пола, возраста, званія и состоянія.

Оборотъ суммъ общества:

Приходъ	2119 р. 35 к.
Расходъ	1748 " 91 "
Остатокъ къ 1 января 1903 г.					370 р. 44 к.

к) *Петроковское еврейское общество пособия бѣднымъ* открыло свои дѣйствія 10 (22) іюня 1899 г., на основаніи разрѣшенія Г. Петроковскаго Губернатора, послѣдовавшаго 17 сентября 1898 г. Оно руководствуется уставомъ, составленнымъ примѣнительно къ примѣрному уставу обществъ пособия бѣднымъ, утвержденному Г. Министромъ Внутреннихъ Дѣлъ 10 іюня 1897 г. Цѣль его—та-же, т. е. доставленіе средствъ къ улучшенію матеріальнаго и нравственнаго состоянія бѣдныхъ города Петрокова, еврейскаго исповѣданія.

Оборотъ суммъ общества:

Приходъ	9756 р. 71 к.
Расходъ	7641 " 13 "
Остатокъ къ 1 января 1903 г.					2115 р. 58 к.

л) *Лодзинское еврейское благотворительное общество* открыло свои дѣйствія 20 октября 1899 г., на основаніи разрѣшенія Г. Петроковскаго Губернатора, послѣдовавшаго 10 декабря 1898 г. Оно руководствуется уставомъ, составленнымъ примѣнительно къ примѣрному уставу обществъ пособия бѣднымъ, утвержденному Г. Министромъ Внутреннихъ Дѣлъ 10 іюня 1897 г. Цѣль его—доставлять вообще средства къ улучшенію матеріальнаго и нравственнаго состоянія бѣдныхъ евреевъ. Районъ дѣйствій ограничивается гор. Лодзью и его предмѣстіями, входящими въ составъ Лодзинскихъ полицейскихъ участковъ.

Оборотъ суммъ общества:

Приходъ	58255 р. 23 к.
Расходъ	48646 " 36 "
Остатокъ къ 1 января 1903 г.					9608 р. 87 к.

Въ вѣдѣніи общества имѣется: ссудная касса для выдачи безпроцентныхъ ссудъ, дешевая столовая и ночлежный пріютъ, открытые въ 1900 г., а также дешевыя квартиры, открытыя въ 1901 г.

м) *Ченстоховское еврейское общество пособия бѣднымъ* открыло свои дѣйствія 31 октября 1899 г., на основаніи разрѣшенія Г. Петроковскаго Губернатора, послѣдовавшаго 27 марта 1899 г. Оно руководствуется уставомъ, составленнымъ примѣнительно къ примѣрному уставу обществъ пособия бѣднымъ, утвержденному Г-мъ Министромъ Внутреннихъ Дѣлъ 10 іюня 1897 г. Цѣль его—доставлять вообще средства къ улучшенію матеріальнаго и нравственнаго состоянія бѣдныхъ евреевъ. Районъ дѣйствій ограничивается г. Ченстоховомъ.

Оборотъ суммъ общества:

Приходъ	78582 р. 70 к.
Расходъ	22256 " 73 "
Остатокъ къ 1 января 1903 г.					56325 р. 97 к.

и) *Бендиское еврейское общество пособия бѣднымъ* открыло свои дѣйствія 1 января 1900 г., на основаніи разрѣшенія Г. Петроковскаго Губернатора, послѣдовавшаго 24 іюля 1899 г., по уставу, составленному примѣнительно къ примѣрному уставу обществъ пособия бѣднымъ, утвержденному Г. Министромъ Внутреннихъ Дѣлъ 10 іюня 1897 года. Основная цѣль общества опредѣляется § 1 устава и состоитъ въ доставленіи средствъ къ улучшенію матеріальнаго и нравственнаго состоянія бѣдныхъ г. Бендина, еврейскаго вѣроисповѣданія, безъ различія пола, возраста, званій и состояній.

Оборотъ суммъ общества.

Приходъ	7619 р. 52 к.
Расходъ	6959 „ 57 „
Остатокъ къ 1 января 1903 г.	659 р. 95 к.

о) *Згержское еврейское благотворительное общество* открыло свои дѣйствія 1 января 1901 г., на основаніи устава, утвержденного Г-мъ Петроковскимъ Губернаторомъ 17 мая 1900 г. Цѣль общества—улучшить матеріальное и нравственное состояніе бѣдныхъ евреевъ города Згержа.

Оборотъ суммъ общества:

Приходъ	4004 р. 7½ к.
Расходъ	3909 „ 35 „
Остатокъ къ 1 января 1903 г.	94 р. 72½ к.

Въ вѣдѣніи общества имѣется касса безпроцентныхъ ссудъ.

п) *Сосновицкое общество пособия бѣднымъ еврейскаго исповѣданія* открыло свои дѣйствія 1 апрѣля 1901 г. Оно руководствуется уставомъ, утвержденнымъ Г-мъ Петроковскимъ Губернаторомъ 6 декабря 1899 г. Цѣль его та-же, что и предыдущаго общества.

Оборотъ суммъ общества:

Приходъ	7333 р. 49 к.
Расходъ	4984 „ 35 „
Остатокъ къ 1 января 1903 г.	2349 р. 14 к.

р) *Брезинское общество пособия бѣднымъ еврейскаго исповѣданія* открыло свои дѣйствія 30-го января 1901 года, на основаніи своего устава, утвержденного Г-мъ Петроковскимъ Губернаторомъ 21 сентября 1899 г. Общество это преслѣдуетъ такую-же цѣль, какъ и предыдущее.

Оборотъ суммъ общества:

Приходъ	3091 р. 58 к.
Расходъ	2673 „ 31 „
Остатокъ къ 1 января 1903 г.	418 р. 27 к.

Отдѣленіе русскаго благотворительнаго общества.

Всѣхъ членовъ отдѣла къ 1 января 1902 г., было 153 человекъ, изъ нихъ 2 почетныхъ, 3 пожизненные, а остальные дѣйствительные. Въ теченіи отчетнаго года прибыло 4, убыло по разнымъ причинамъ 18 членовъ. Такимъ образомъ къ 1 января 1903 года осталось 139 членовъ.

Къ 1 января 1902 г., въ кассѣ отдѣла состояло 39.000 р. 4% государственной ренты и 576 р. 46 к. наличными деньгами.

ПРИХОДЪ:

1) пособие назначенное Отдѣлу Г. Главнымъ Начальникомъ края	100 р.
2) пожертвовано Г. Главнымъ Начальникомъ края Генераль-Адъютантомъ Чертковымъ при посѣщеніи Его Высокопревосходительствомъ пріюта	100 р.
3) процентъ отъ капитала	1467 р. 75 к.
4) членскихъ взносов	1613 р.
5) поступило разныхъ пожертвованій въ пользу пріюта Св. Софіи	663 р. 67 к.
6) получено взаменъ визитовъ	1160 р. 18 к.
7) отъ Наумова за воспитаніе въ пріютѣ св. Софіи его сына	25 р.
8) поступило сбора съ театральныхъ билетовъ	423 р. 48½ к.
9) отъ продажи Государственной 4 проц. ренты на сумму 2000 руб.	1932 р. 34 к.
Итого	7485 р. 42½ к.

РАСХОДЪ:

1) на содержаніе пріюта Св. Софіи	4595 р. 96½ к.
2) на единовременныя пособия	80 р.
3) на ежемѣсячныя пособия	876 р.
4) на нужды церковно-приходской школы	500 р.
5) на наемъ церковныхъ сторожей	150 р.
6) канцелярскіе расходы	110 р.
7) плата за ученіе	25 р.
8) въ пособіе нормальной столовой	1100 р.
9) выписанъ въ расходъ проданный билетъ 4% Государственной ренты номинальной стоимости	2000 р.
10) разные расходы	289 р. 52 к.
Итого	9726 р. 48½ к.

V. Народное просвѣщеніе.

а) Учебныя заведенія и народное образованіе.

А) Общія данныя объ учебныхъ заведеніяхъ и народномъ образованіи въ губерніи.

(Приложеніемъ къ этой статьѣ служитъ ведомость № 8).

Въ Петроковской губерніи всѣхъ учебныхъ заведеній вообще въ отчетномъ году было 1367, изъ нихъ:

въ гор. Петроковѣ	62
въ уѣздныхъ и безуѣздныхъ городахъ	636
въ селеніяхъ и посадахъ	669

Въ числѣ этихъ учебныхъ заведеній было:

Мужскихъ гимназій	3
Женскихъ "	2
Мануфактурно-промышленное училище	1
Коммерческихъ 7-классныхъ училищъ	4
Горное училище	1
Реальное 7-классное училище (содержится на частныя средства фабриканта г. Дителя, пользуясь во всемъ прочемъ правами казенныхъ училищъ)	1
Городскихъ по положенію 1887 г. училищъ	3
Казенныхъ (христіанскихъ) начальныхъ (2 и 1 классовыхъ) училищъ	497
Начальныхъ (2-хъ и 1 классовыхъ) училищъ при фабрикахъ и заводахъ	21
Евангелическихъ училищъ (канторовъ)	35
Воскресно-ремесленныхъ училищъ	20
Воскресно-коммерческихъ училищъ	2
Казенныхъ еврейскихъ начальныхъ (2 и 1 классовыхъ) училищъ	18
Частныхъ (христіанскихъ) учебныхъ заведеній	99
Частныхъ еврейскихъ училищъ	21
Еврейскихъ вѣроисповѣдныхъ школъ (хедеровъ и эшиботовъ)	639

По сравненію съ 1901 годомъ число училищъ въ отчетномъ году увеличилось на 33, при чемъ въ теченіи 1902 года открыто было новыхъ училищъ 41, закрыто—8.

Открыты были нижеслѣдующія училища:

Казенныхъ христіанскихъ начальныхъ городскихъ училищъ	1
Казенныхъ христіанскихъ начальныхъ сельскихъ училищъ	1
Частныхъ фабричныхъ начальныхъ училищъ	1
„ христіанскихъ училищъ	20
„ еврейскихъ „	3
Хедеровъ	15

Закрыты:

Частныхъ христіанскихъ училищъ	3
„ фабричныхъ „	1
Хедеровъ	4

Изъ нихъ 1—за смертью содержателя, 2 хедера по распоряженію начальства и остальные по желанію содержателей.

Учащихся во всѣхъ учебныхъ заведеніяхъ губерніи находилось:

мужскаго пола	55837
женскаго пола	29037
Итого	<u>84874</u>

Изъ этого числа:

въ городахъ	26526 муж.	13503 жен.
въ посадахъ и селахъ	29311 ..	15534 ..
Итого	<u>55837 ..</u>	<u>29037 ..</u>
Всего	84874 ..	

Въ 1901 году было учащихся:

мужскаго пола	54049
женскаго пола	27705
Всего	<u>81754</u>

Слѣдовательно въ отчетномъ году число ихъ вообще увеличилось на 3120

Въ частности же число учащихся:

мужскаго пола увеличилось на	1788
женскаго „ „ „	1332

Отдѣльно по учебнымъ заведеніямъ учащіеся распредѣлялись слѣдующимъ образомъ:

Въ Петроковской мужской гимназіи	395
„ „ женской „	342
Въ Лодзинской мужской „	443
„ „ женской „	686
Въ Ченстоховской мужской гимназіи	460
„ Лодзинскомъ мануфактурно-промышленномъ училищѣ	419
„ Коммерческихъ 7-классныхъ училищахъ	1752
„ Домбровскомъ горномъ училищѣ	116
„ Александровскихъ городскихъ училищахъ	672
„ Начальныхъ христіанскихъ училищахъ	43230
„ воскресно-ремесленныхъ „	981
„ „ коммерческихъ „	377
„ Сосновіцкомъ реальномъ училищѣ	408
„ евангелическо-аугсбургскихъ канторатахъ	2497
„ начальныхъ еврейскихъ училищахъ	2285
Итого	<u>55603</u>

И въ частныхъ заведеніяхъ:

а) христіанскихъ	7756
б) еврейскихъ	1554
в) фабричныхъ	5848
г) еврейскихъ хедерахъ	14633
Итого	<u>29811</u>

А всего 84874

Въ 1902 году Начальникомъ Учебной Дирекціи и Инспекторами народныхъ училищъ было осмотрѣно:

женскихъ гимназій	2
городскихъ, по положенію 1887 г., училищъ	3
городскихъ начальныхъ училищъ	53
сельскихъ	251
еврейскихъ	12
воскресно-ремесленныхъ	5
евангелическихъ канторовъ	13
частныхъ учебныхъ заведеній	72
еврейскихъ въроисовѣдныхъ школъ	259
Итого	<u>670</u>

Б) Мужскія гимназiи.

Гимназiи этихъ въ Петроковской губернии находится три: въ г.г. Петроковъ, Ченстоховъ и Лодзи. Къ 1 января 1903 г. параллельныя отдѣленiя существовали:

Въ Петроковской гимназiи — при IV и V классахъ
 въ Ченстоховской „ „ II и IV „
 въ Лодзинской „ „ III и IV „

Въ отчетномъ году поступило въ гимназiи:

въ Петроковскую	69
въ Ченстоховскую	75
въ Лодзинскую	свѣдѣнiя не доставлены.

Не принято по недостатку мѣстъ:

въ Петроковскую	20
въ Ченстоховскую	34

Выбыло въ теченiе отчетнаго года:

изъ Петроковской гимназiи	73
„ Ченстоховской „	101
„ Лодзинской „	свѣдѣнiя не доставлены
Итого	184

Въ томъ числѣ:

а) окончившихъ курсъ VIII класса и удостоенныхъ аттестатовъ зрѣлости:

изъ Петроковской	16
„ Ченстоховской	26
„ Лодзинской	23
Итого	65

б) уволено за малоуспѣшность:

изъ Петроковской	9
„ Ченстоховской	5
„ Лодзинской	свѣдѣнiя не доставлены

в) уволено за неодобрительное поведенiе:

изъ Петроковской	3
„ Ченстоховской	2
„ Лодзинской	—
Итого	5

Прочiе выбыли по разнымъ причинамъ, преимущественно же для поступления въ другiя заведенiя.

Общее число воспитанниковъ къ 1 января 1903 года составляло 1298 и распредѣлялось слѣдующимъ образомъ:

а) по классамъ:	Въ Петроковской	Въ Ченстоховской	Въ Лодзинской	Итого
въ приговорительномъ	39	40	58	137
въ I	44	51	65	160
въ II	44	85	59	188
въ III	48	59	72	179
въ IV	65	71	48	184
въ V	60	41	53	154
въ VI	49	49	35	133
въ VII	22	38	32	92
въ VIII	24	26	21	71
Итого	395	460	443	1298

б) по вѣроисповѣданіямъ:

православныхъ . . .	44	58	53	155
католиковъ	280	324	225	829
лютеранъ	24	17	107	148
евреевъ	47	61	55	163
баптистовъ	—	—	3	3

в) по сословіямъ:

дѣтей

дворянъ и чиновниковъ	181	198	177	556
духовенства	3	2	5	10
городскихъ сословій .	199	232	223	654
сельскихъ „	12	26	21	59
иностранцевъ	—	2	17	19

	Въ Петро- ковской	Въ Ченсто- ховской	Въ Лодзин- ской	Итого
православныхъ	44	58	53	155
католиковъ	280	324	225	829
лютеранъ	24	17	107	148
евреевъ	47	61	55	163
баптистовъ	—	—	3	3
в) по сословіямъ:				
дѣтей				
дворянъ и чиновниковъ	181	198	177	556
духовенства	3	2	5	10
городскихъ сословій .	199	232	223	654
сельскихъ „	12	26	21	59
иностранцевъ	—	2	17	19

в) Лодзинское мануфактурно-промышленное училище.

Къ 1-му января 1903 года въ шести классахъ училища учащихся состояло 419.

Они распредѣлялись слѣдующимъ образомъ:

а) по вѣроисповѣданіямъ:

православныхъ	19
католиковъ	241
евангеликовъ	113
баптистовъ	2
евреевъ	44

б) по сословіямъ:

дѣтей дворянъ и чиновниковъ	66
„ городскихъ сословій .	249
„ сельскихъ „	70
„ иностранцевъ	34

в) по классамъ:

въ подготовительномъ классѣ	56
„ I классѣ	94
„ II „	60
„ III „	60
„ IV „	53
„ V „	47
„ VI „	49

Въ существующемъ при Лодзинскомъ мануфактурно-промышленномъ училищѣ воскресно-коммерческомъ училищѣ къ 1 января 1903 г. учащихся состояло 322.

Они распредѣлялись:

а) по классамъ:

въ I отдѣленіи	136
въ II „	100
въ III „	45
въ IV „	41

б) по вѣроисповѣданіямъ:

православныхъ	10
католиковъ	168
евангеликовъ	111
евреевъ	33

в) по возрасту:

отъ 13—15 лѣтъ	124
„ 16—18 „	150
„ 19—20 „	38
свыше 20 „	10

г) по роду занятій:

служащихъ въ конторахъ	122
„ въ лавкахъ и магазинахъ	54
„ на фабрикахъ	62
ремесленниковъ	40
безъ опредѣленныхъ занятій	44

Содержаніе воскресно-коммерческаго училища въ отчетномъ году обошлось въ 4049 рублей 80 коп. Плата за ученіе опредѣлена въ 6 руб. за полугодіе.

При Лодзинскомъ мануфактурно-промышленномъ училищѣ кромѣ того существуютъ воскресные и будничные 3-хъ часовые курсы по рисованію и черченію. На этихъ курсахъ къ 1 января 1902 г. было 289 человекъ, а именно: 195 на курсахъ рисованія и 94 на курсахъ черченія.

Они распредѣлялись:

а) по вѣроисповѣданіямъ:

православныхъ	4
католиковъ	207
евангеликовъ	45
евреевъ	30

б) по возрасту:

отъ 14—15 лѣтъ	80
„ 15—17 „	123
„ 17—20 „	59
свыше 20 „	27

в) по роду занятій:

слесарей	115
маляровъ	11
токарей	46
лѣщниковъ	3
типографовъ	8
канторщиковъ	4
столяровъ	17
рѣзчиковъ	12
граверовъ	9
рисовальщиковъ	5
ткачей	12
прядильщиковъ	17
литографовъ	9
чертежниковъ	6
фотографовъ	3
каменьщиковъ	6
разныхъ другихъ	3

Курсы эти образованы съ разрѣшенія Г. Попечителя Варшавскаго Учебнаго округа по инициативѣ Лодзинскаго фабриканта Кунцера. Расходы по содержанию курсовъ приняты на себя К. К. Шейблеромъ, И. И. Познанскимъ, Л. Гайеромъ, С. М. Зильберштейномъ, Э. Леонгардомъ и Л. Аллартомъ.

Г) Коммерческія училища.

Училищъ этихъ въ губерніи имѣется четыре: въ г.г. Лодзи, Згержѣ, Пабяницахъ и Бендинѣ.

Лодзинское и Згержское, открыты въ 1898 г., въ отчетномъ году впервые достигли полного состава 7-ми классовъ.

Бендинское училище учреждено въ 1901 г. и съ 1902/3 учебнаго года открыло 3-й классъ.

Пабяницкое училище—мужское и женское. Мужское, открытое въ 1898 г., достигло въ 1902 г. состава 6 классовъ. Женское, открытое въ 1899 г.,—5 классовъ.

Общее число воспитанниковъ къ 1 января 1903 года распредѣлялось слѣдующимъ образомъ:

	Въ Лодзинскомъ	Въ Згержскомъ	Въ Пабяницкомъ.		Въ Бендинскомъ
			мужскомъ	женскомъ	
а) по классамъ:					
въ приготовительномъ	110	77	22	11	} 226
„ I	80	85	50	22	
„ II	76	118	42	28	
„ III	86	73	40	30	
„ IV	88	78	47	32	
„ V	61	78	33	24	
„ VI	32	44	29	—	
„ VII	25	22	—	—	
Итого	558	575	263	147	226
б) по вѣроисповѣданіямъ:					
православныхъ	13	6	10	8	7
католиковъ	159	81	100	48	130
лютеранъ	153	29	82	45	9
евреевъ	233	459	71	46	80
в) по сословіямъ:					
дѣтей:					
дворянъ и чиновниковъ	67	свѣдѣнія не до- ставлены.	37	22	29
духовенства	—		—	—	—
городскихъ сословій	425		207	123	178
сельскихъ „	14		13	—	15
иностранцевъ	52		6	2	4

Д) Сосновицкое реальное училище.

Во всѣхъ классахъ училища къ 1 января 1903 г. состояло 408 учениковъ, которые распредѣлялись слѣдующимъ образомъ:

а) по классамъ:

въ I-мъ	66
во II-мъ	74
въ III-мъ	76
„ IV-мъ	75
„ V-мъ	61
„ VI-мъ	33
„ VII-мъ	23

б) по вѣроисповѣданіямъ:

православныхъ	37
католиковъ	296
лютеранъ	34
евреевъ	41

в) по сословіямъ:

сыновей дворянъ и чиновниковъ	149
„ городскихъ сословій	180
„ сельскихъ сословій	63
„ иностранцевъ	16

Успѣхи учениковъ были вполне удовлетворительные.

Окончило курсъ: VII класса 15 учениковъ и VI класса—18 учениковъ.

Е) Домбровское горное училище.

Во всѣхъ классахъ училища къ 1 января 1903 года состояло 116 учениковъ, которые распредѣлялись слѣдующимъ образомъ:

а) по классамъ:

въ I-мъ	31
во II-мъ	36
въ III-мъ	26
„ IV-мъ	23

б) по вѣроисповѣданіямъ:

православныхъ	12
католиковъ	103
лютеранъ	1

в) по сословіямъ:

сыновей дворянъ	43
„ городскихъ сословій	29
„ сельскихъ „	43
„ воинскихъ чиновъ	1

Успѣхи учениковъ были вполне удовлетворительные.

Окончившіе теоритическій курсъ наукъ состоятъ на практическихъ занятіяхъ на копанияхъ и горныхъ заводахъ.

Преподавателей и служащихъ при Домбровскомъ горномъ училищѣ въ отчетномъ году было 17.

Ж) Женскія гимназій.

Въ Петроковской губерніи находятся двѣ женскія гимназій: въ г. г. Петроковѣ и Лодзи. Изъ нихъ первая помѣщается въ казенномъ, а вторая въ частномъ домѣ.

Въ отчетномъ году поступило въ гимназій:

въ Петроковскую	78
„ Лодзинскую	139
			Итого	.	<u>217</u>

Выбыло въ теченіи отчетнаго года:

изъ Петроковской	56
„ Лодзинской	77
			Итого	.	<u>133</u>

Въ томъ числѣ:

а) окончившихъ курсъ и удостоенныхъ аттестатовъ:

изъ Петроковской	21
„ Лодзинской	41
			Итого	:	<u>62</u>

б) уволено за малоуспѣшность:

изъ Петроковской	5
„ Лодзинской	3
			Итого	.	<u>8</u>

в) уволено за невзносъ платы за ученіе:

изъ Петроковской	11
„ Лодзинской	—
			Итого	.	<u>11</u>

Прочіе выбыли по домашнимъ обстоятельствамъ.

Изъ состоящихъ въ гимназій переведено въ высшіе классы:

въ Петроковской	248
„ Лодзинской	565

Общее число ученицъ къ 1 января 1903 года было 1028 и распредѣлялось слѣдующимъ образомъ:

	Въ Петроковской.	Въ Лодзинской.	Итого.
а) по классамъ:			
Въ приготовительномъ	60	—	60
„ I-мъ	59	130	189
„ II-мъ	50	111	161
„ III-мъ	48	96	144
„ IV-мъ	44	90	134
„ V-мъ	40	88	128
„ VI-мъ	22	92	114
„ VII-мъ	19	79	98
Итого	<u>342</u>	<u>686</u>	<u>1028</u>

б) по вѣроисповѣданіямъ:

православныхъ	.	.	.	81	69	150
католичекъ	.	.	.	201	133	334
лютеранокъ	.	.	.	13	61	74
евреекъ	.	.	.	47	420	467

3) Александровскія городскія училища.

Городскихъ, по положенію 28 апрѣля 1887 г., училищъ, именуемыхъ Александровскими, въ Петроковской губерніи три: въ г. Лодзи и Томашовѣ—четыреклассныя и въ Петроковѣ—трехклассное.

Курсъ ученія шестилѣтній.
 Всѣхъ учащихся къ 1 января 1903 г. было 672. Они распредѣ-
 лялись слѣдующимъ образомъ:

а) по вѣроисповѣданіямъ:

православныхъ	55
католиковъ	426
лютеранъ	66
евреевъ	125

б) по сословіямъ:

дѣтей дворянъ и чиновниковъ	56
„ духовнаго званія	—
„ городскихъ сословій	414
„ сельскихъ „	192
„ иностранцевъ	10

в) по классамъ:

въ I-мъ	247
„ II-мъ	287
„ III-мъ	110
„ IV-мъ	28

Въ теченіе отчетнаго года:

вновь поступило	208
выбыло и уволено	111
переведено въ высшіе классы	392
окончило курсъ	46

Успѣхи учениковъ удовлетворительные.

За безуспѣшность исключено 31.

Уволено за неодобрительное поведеніе 3.

Томашовское и Петроковское училища помѣщаются въ собствен-
 ныхъ домахъ, Лодзинское въ наемномъ. Помѣщенія эти не имѣютъ
 существенныхъ недостатковъ; какъ въ гигиеническомъ, такъ и въ учеб-
 но-воспитательномъ отношеніяхъ вполне соответвуютъ своему назна-
 ченію.

I) Начальныя училища.

Начальныхъ училищъ (христіанскихъ) къ 1 Января 1903 г. было
 497, изъ нихъ признаны:

отличными	115
удовлетворительными	364
неудовлетворительными	18

Въ числѣ неудовлетворительныхъ училищъ не было вовсе город-
 скихъ.

Неудовлетворительность успѣховъ въ нѣкоторыхъ сельскихъ на-
 чальныхъ училищахъ происходила частью влѣдствіе поздняго нача-
 тія и ранняго окончанія учебныхъ занятій, частью отъ неаккуратнаго
 посѣщенія уроковъ учащимися и болѣе или менѣе значительныхъ пере-
 рывовъ ихъ по случаю эпидемическихъ болѣзней, постройки новыхъ
 училищныхъ домовъ и производствъ необходимыхъ ремонтныхъ работъ въ
 училищныхъ помѣщеніяхъ.

Въ городахъ дѣло преподаванія ведется лучше, чѣмъ въ селахъ,
 благодаря высшей обезпеченности училищъ и большей продолжитель-
 ности учебнаго года.

Число учащихся къ 1 января 1903 г. въ приведенныхъ выше учи-
 лищахъ было:

	27502	мужскаго пола
	15728	женскаго „
Всего	43230	

Изъ нихъ:

а) по вѣроисповѣданіямъ:

православныхъ	404
католиковъ	36267
лютеранъ	5904
евреевъ	655

б) по сословіямъ:

дѣтей дворянъ и чиновниковъ	198
„ духовнаго званія	2
„ городскихъ сословій	11881
„ сельскихъ „	30890
„ иностранцевъ	259

Въ отчетномъ году:

выбыло до окончанія курса	14719
окончило курсъ	1443
за дурное поведеніе уволено	5

Во всѣхъ народныхъ училищахъ преподается съ успѣхомъ хорошее пѣніе учителями-семинаристами. Въ городскихъ училищахъ офицерами и унтеръ-офицерами преподается военная гимнастика. Въ сельскихъ же преподаваніе гимнастики, по утвержденнымъ правиламъ, ведется учителями заведеній.

Большинство помѣщенныхъ начальныхъ училищъ особенно наемныхъ принадлежитъ къ числу неудобныхъ и мало приспособленныхъ къ потребностямъ школы. Въ собственныхъ домахъ помѣщается 408 начальныхъ училищъ, въ томъ числѣ 15 городскихъ.

Собственные участки земли имѣютъ: 4 городскихъ начальныхъ училища и 347 сельскихъ; топливо натурою изъ помѣщичьихъ лѣсовъ получаютъ 4 городскихъ и 28 сельскихъ.

Большинство сельскихъ начальныхъ училищъ крайне бѣдны учебными пособиями, благодаря скудости средствъ.

Изъ книжнаго склада, находящагося при канцеляріи Лодзинской Учебной Дирекціи, въ отчетномъ году выслано въ начальные училища 8331 экземпляръ различныхъ книгъ и учебныхъ пособій и портретовъ ГОСУДАРЯ ИМПЕРАТОРА, всего на сумму 4639 р. 95 к.

б) Библіотеки, книжные магазины и лавки, типографіи, фотографіи и періодическія изданія.

Въ отчетномъ году въ губерніи было: библіотекъ 22, книжныхъ магазиновъ и лавокъ 105, фотографій 36, складовъ картинъ 7, конторъ періодическихъ изданій 2. Въ книжныхъ магазинахъ, лавкахъ и библіотекахъ имѣются беллетристическія произведенія, какъ русской, такъ равно польской, французской и нѣмецкой литературы.

Типо-литографій въ губерніи 52, въ томъ числѣ одна казенная—Губернскаго Правленія; типографій 23, литографіей 10, ручныхъ типографскихъ станковъ 6, мастерскихъ каучуковыхъ штемпелей 12, умножительныхъ аппаратовъ и гектографовъ 22.

Изъ періодическихъ изданій въ губерніи выходятъ: въ г. Петровѣ—„Губернскія Вѣдомости“ и польская газета „Tydzień“, въ г. Лодзи — русская газета „Лодзинскій листокъ“, четыре нѣмецкихъ: „Lodzer Zeitung“, „Lodzer Tageblatt“, „Neue Lodzer Zeitung“ и „Ewangelisch Lutherisches Kirchenblatt“, три польскихъ: „Goniec Łódzki“, „Rozwój“ и „Czasopismo Lekarskie“ и одинъ еженедѣльный иллюстрированный журналъ „Ognisko Rodzinne“ и въ г. Сосновцахъ, Вендинскаго уѣзда, еженедѣльная польская газета „Kurjer Sosnowiecki“.

V. Крестьянское дѣло.

I. О числѣ и составѣ гминь.

Въ отчетномъ году въ Петроковской губерніи состояло 151 гмина, изъ коихъ было съ населеніемъ:

а) отъ 2-хъ до 4-хъ тысячъ	16
б) отъ 4-хъ до 6-ти „	42
в) свыше 6-ти „	93

Гмины эти состоятъ изъ однихъ селеній, изъ селеній и посадовъ (смѣшанныхъ) и изъ однихъ посадовъ.

Гминь I категоріи	111
„ II „	38
„ III „	2

II. О гминныхъ сборахъ.

Въ 1902 году гминный сборъ по губерніи, въ общей его сложности, составлялъ 425,318 р. 59 к.

Сборомъ этимъ была обложена исключительно удобная земля въ количествѣ 832,312 десятинъ, такъ, что среднимъ числомъ приходилось съ одной десятины по 51 к.

III. О ссудо-сберегательныхъ кассахъ.

Въ Петроковской губерніи учреждено всего 154 ссудо-сберегательныя кассы, а именно:

а) на средства Правительства	56
б) на прибыли отъ правительственныхъ капиталовъ	58
в) на общественныя средства	40
Итого какъ выше	154

Общая сумма основныхъ капиталовъ составляетъ:

а) первыхъ 56-ти кассъ	37309 р. 28 ¹ / ₂ к.
б) вторыхъ 58 „	66380 р. 69 к.
в) третьихъ 40 „	62544 р. 4 к.
Всего	166234 р. 1 ¹ / ₂ к.

Кромѣ того кассы эти къ 1-му января 1902 года имѣли чистой прибыли:

а) кассы первой категоріи	136659 р. 45 ¹ / ₂ к.
б) „ второй „	352557 р. 93 ³ / ₄ к.
в) „ третьей „	246902 р. 80 ¹ / ₂ к.
Итого	736120 р. 17 ³ / ₄ к.

Въ отчетномъ году выручено чистой прибылью:

а) по кассамъ первой категоріи	21876 р. 89 ¹ / ₂ к.
б) „ второй „	38810 р. 88 ¹ / ₂ к.
в) „ третьей „	29942 р. 49 к.
Итого	90630 р. 27 к.

Такимъ образомъ чистая прибыль къ 1 января 1903 г. составляетъ 826750 р. 44 к.

По запискѣ за 1901 годъ чистая прибыль къ 1 января 1902 года значится въ суммѣ 788360 руб. 86 коп.; по настоящей же запискѣ прибыль эта къ тому же времени показана въ 736120 руб. 17 к., т. е. менѣе на 52240 руб. 69 коп. Эта послѣдняя сумма выдана въ теченіе отчетнаго года, по надлежащимъ разрѣшеніямъ, на общественныя

надобности гминь (5 ст. устава) и въ вознагражденіе должностнымъ лицамъ кассъ (2 пр. къ 8 ст. устава).

Чистая прибыль по всѣмъ 56-ти кассамъ, учрежденнымъ на правительственные капиталы, превышаетъ уже размѣръ этихъ капиталовъ.

Ревизіи кассъ въ отчетномъ году производились внезапныя, а также съ вызовомъ и опросомъ заемщикомъ и вкладчиковъ, по Петровскому, Ченстоховскому и Бендинскому уѣздамъ, а также по участкамъ: Ласко-Лодзинскому, Равско-Брезинскому и 2-му Новорадомскому уѣзда. По 1-му участку этого послѣдняго уѣзда ревизія была произведена по одной лишь Новорадомской кассѣ, а остальные кассы остались необревизованными въ отчетномъ году по причинѣ увольненія въ апрѣлѣ мѣсяцѣ б. Коммисара того участка коллежскаго ассесора Казаринова и довольно продолжительнаго незамѣщенія вакансіи, а потому весьма непродолжительнаго пребыванія въ должности—коллежскаго ассесора Фуллона; Коммисаръ же Функъ прибыль къ мѣсту служенія только въ январѣ 1903 г.

При ревизіи кассъ по Равско-Брезинскому участку обнаружено, что изъ кассъ Богушице, Желехлинь и Братошевице выданы суды подъ залогъ не крестьянскихъ земель, безъ обезпеченія ипотекою выданныхъ займовъ, а по гминамъ: Цесны, Мрого-дольна, Лазновъ, Братошевице, Николаевъ, Галковекъ, Дмосинь и Валовице, суды выданы подъ недостаточное обезпеченіе. Кромѣ того изъ кассы Братошевице одному лицу выдано двѣ суды по 200 руб. каждая, подъ обезпеченіе особой недвижимости. Какія по сему предмету сдѣланы распоряженія—Коммисаромъ не объяснено. Изъ Олькушко-Сѣверской ссудо-сберегательной кассы, Бендинскаго уѣзда, выдано также подъ обезпеченіе отдѣльной недвижимости, но Коммисаромъ сдѣлано надлежащее распоряженіе о взысканіи съ каждаго лица по одной судѣ, а по ссудамъ недостаточно обезпеченнымъ поручено Коммисаромъ обезпечить таковыя поручительствомъ, что управленіями кассъ и было исполнено.

Неправильныя отерочки обнаружены по Бендинскому уѣзду, не смотря на постоянныя по сему предмету указанія Коммисара.

Суды просроченныя по тому же уѣзду къ 1-му января 1902 года, всѣ взысканы; но въ теченіе отчетнаго года снова просрочено 98 судей на 9748 руб. Ко взысканію этихъ судей, по донесенію Коммисара, приняты надлежащія мѣры.

По 2-му участку Новорадомскаго уѣзда оказались невзысканными суды, выданныя изъ Конарекской кассы: Францишкѣ Кендзерской 100 рублей и Людовику Пененжеку тоже 100 руб., подъ обезпеченіе мельничной усадьбы, каковая усадьба продается судебнымъ порядкомъ за частые долги. Было ли сдѣлано Коммисаромъ какое либо распоряженіе относительно пополненія этихъ двухъ судей—изъ отчетной записки не видно.

Со стороны членовъ управленія ссудо-сберегательной кассы въ этомъ отношеніи сдѣлано весьма существенное нарушеніе устава (ст. 18). Поэтому Коммисару теперь же слѣдуетъ войти въ сношеніе съ судебными властями объ удержаніи долга въ ссудо-сберегательную кассу изъ той суммы, которая будетъ выручена отъ продажи мельничной усадьбы, а если просьба его почему либо не будетъ удовлетворена, то поступить на основаніи ст. I Правиль объ обезпеченіи возмѣщенія денежныхъ растратъ въ сельскомъ и гминномъ управленіяхъ, приложенныхъ къ ст. 260, томъ II Свод. Закон., учреж. упр. губ. Цар. Польск.

Растроченныя въ 1901 году б. войтомъ гмины Потокъ-Злотый, Ченстоховскаго уѣзда, 660 руб. 43 к., по окончаніи судебного производства, въ отчетномъ году взысканы и внесены въ кассу; дѣла же о растратахъ по Мрого-дольненской ссудо-сберегательной кассѣ, Брезинскаго уѣзда, Пржеромбской, Новорадомскаго уѣзда, еще не окончены съ судебныхъ учрежденіяхъ.

О сложении со счетов Пинчицкой ссудо-сберегательной кассы, Вендинскаго уѣзда, похищенныхъ въ 1895 году 782 руб. 19 коп., послѣдовало предложеніе Земскаго Отдѣла отъ 14 декабря 1902 г., за № 4526, которое сообщено Присутствіемъ Коммисару для исполненія 13 января 1903 г. № 157.

Всѣ маловажныя отступленія и ошибки въ веденіи книгъ исправлены Коммисарами при ревизіи съ приведеніемъ кассовыхъ книгъ въ должный порядокъ.

Въ теченіе 1902 года растрата суммъ обнаружена только по Валовицкой ссудо-сберегательной кассѣ, Равскаго уѣзда, о чемъ было донесено Господину Варшавскому Генераль-Губернатору отъ 8 января 1903 г. за № 83 и Земскому Отдѣлу отъ того-же числа за № 84. По повѣркѣ счетовъ ссудо-сберегательной кассы, оказалось, что изъ этой кассы, растрчено всего 2401 руб. 64 коп.; къ обезпеченію этой растраты приняты всѣ предписанныя закономъ мѣры и дѣло ведется въ судебныхъ установленіяхъ. Кромѣ того по Новорадомской ссудо-сберегательной кассѣ, при ревизіи ея 24 августа 1902 года, 8 заемщиковъ не признали значащихся за ними по кассовымъ книгамъ ссудъ на 660 руб. Возбужденное по этому поводу дѣло передано судебному слѣдователю и донесено Земскому Отдѣлу отъ 2 декабря 1902 года за № 4850.

Заявленія отъ столькихъ лицъ даютъ основанія предполагать что дѣйствія членовъ управленія кассы были неправильныя. Поэтому Коммисару I-го участка Новорадомскаго уѣзда необходимо слѣдить за ходомъ дѣла у судебного слѣдователя, у котораго оно нынѣ, по донесенію Начальника уѣзда, находится въ производствѣ, и если явится хотя малѣйшее основаніе предполагать, что ссуды были записаны подложно съ цѣлью скрыть растрату—Коммисару слѣдуетъ поступить на основаніи ст. 1 приведенныхъ выше правилъ.

Въ 1902 году за долгъ ссудо-сберегательной кассѣ была продана одна только крестьянская усадьба по гминѣ Гора, Равскаго уѣзда. При укрѣпленіи проданной войтомъ гмины съ торговъ усадьбы за пріобрѣтателемъ возникли тѣ же затрудненія, о которыхъ упоминалось въ запискахъ за прошлые годы.

IV. О дѣлопроизводствѣ Коммисаровъ и Губернскаго Присутствія.

Общее число входящихъ и исходящихъ бумагъ у Коммисаровъ и въ Губернскомъ Присутствіи было:

входящихъ	13392
исходящихъ	15051

У Коммисаровъ въ отчетномъ году поступило:

входящихъ	8568
исходящихъ	вышло	.	.	.	9732

въ Губернскомъ Присутствіи:

входящихъ	4824
исходящихъ	5319

Общее число постановленныхъ Коммисарами рѣшеній и заключеній составляло 1321, что составляетъ въ среднемъ около 189 на каждый изъ 7 участковъ.

Наибольшее число входящихъ бумагъ оказывается по Ласкому уѣзду (1302), наименьшее же по Брезинскому уѣзду (513).

Исходящихъ бумагъ наиболѣе вышло по Петроковскому уѣзду (1750) и наименѣе по Брезинскому (588).

Наибольшее число рѣшеній и заключеній (въ число послѣднихъ входятъ и протоколы по разнаго рода изслѣдованіямъ на мѣстѣ, составленіе которыхъ, какъ извѣстно, отнимаетъ чрезвычайно много времени у Коммисаровъ, состоялось по Петроковскому уѣзду (292), а наименьшее по Лодзинскому уѣзду (46).

Въ отдѣльности же по уѣздамъ представляется въ слѣдующемъ порядкѣ:

	Число рѣшеній.	Заключеній и разнаго рода прото- коловъ.
Петроковскій уѣздъ	209	83
Равскій уѣздъ	169	23
Бендинскій уѣздъ	184	2
Ченстоховскій уѣздъ	92	62
Ласкій уѣздъ	137	15
2-й участокъ Новорадомскаго уѣзда	87	46
1-й "	59	25
Брезинскій уѣздъ	60	22
и Лодзинскій уѣздъ	37	9

Губернскимъ Присутствіемъ постановлено рѣшеній 842, включая въ то число 45 рѣшеній Особаго Присутствія и 4 рѣшенія по Соединенному Присутствію.

V. О движеніи дѣлъ объ ошибкахъ, вкраившихся въ ликвидационныя таблицы и данныя (ст. 3215 пост. Учр. Ком. и Высочайшее повелѣніе 2 мая 1873 года) и по внесенію въ таблицы дополнительныхъ надписей по сему предмету (ст. 2800 и 2874 пост. Учр. Ком.).

Дѣлъ этого рода въ производствѣ Коммисаровъ находилось въ отчетномъ году 81.

изъ нихъ:

разрѣшено	61
осталось неразрѣшенныхъ къ 1 января 1903 г.	20

Въ 1901 году дѣлъ сего рода находилось въ разсмотрѣніи Коммисаровъ почти такое-же число—83.

Наибольшее число дѣлъ объ ошибкахъ въ табеляхъ и данныхъ находилось въ разсмотрѣніи Коммисара Бендинскаго уѣзда (33).

Неразрѣшенныхъ г.г. Коммисарами къ 1-му января 1903 года дѣлъ осталось всего 20, изъ коихъ 6 по 1-му участку Новорадомскаго уѣзда и тѣ остались неоконченными по причинѣ перемѣтъ въ личномъ составѣ Коммисаровъ и 11 по Бендинскому уѣзду, изъ коихъ по 5-ти справки изъ подлинныхъ ликвидационныхъ таблицъ и данныхъ получены только въ концѣ декабря мѣсяца 1902 г., по 3-мъ недоставлено заинтересованными сторонами необходимыхъ метрическихъ выписей, а остальные 3 дѣла разрѣшены Коммисаромъ 7-го и 8-го февраля 1903 г.

Губернскому же Присутствію въ отчетномъ году предстояло разрѣшить такихъ дѣлъ	17
разрѣшено	17
осталось неразрѣшенныхъ дѣлъ	—

Кромѣ того Губернскому Присутствію надлежало постановить рѣшеній о внесеніи въ ликвидационныя таблицы и данныя дополнительныхъ надписей, на основаніи полученныхъ на то разрѣшеній Земскаго Отдѣла

Изъ нихъ постановлены рѣшенія по	7
Осталось неоконченныхъ	7

По этимъ 7-ми дѣламъ надписи непроектированы по слѣдующимъ причинамъ:

По дѣлу объ усадьбѣ № 4 въ селеніи Маломерзь, Равскаго уѣзда, согласно предложенію Земскаго Отдѣла отъ 4 апрѣля 1900 г. за № 1662, нужно было постановить инстанціонныя рѣшенія о правѣ собственности на усадьбу. Постановленіе Губернскаго Присутствія отъ 27 сентября 1902 г. за № 505, состоявшееся во 2-й инстанціи, обжа-

ловано въ Правительствующій Сенатъ; жалоба представлена на разсмотрѣніе Сената отъ 31 января 1903 года за № 1017 и впредь до разрѣшенія таковой дополнительная надпись не можетъ быть проектирована.

По 6-ти дѣламъ разрѣшенія Земскаго Отдѣла послѣдовали только въ декабрѣ мѣсяцѣ отчетнаго года, а именно: отъ 3 декабря за №№ 4268, 4269, 4270 и 4271; отъ 11 декабря за № 4445 и отъ 17 декабря за № 4685. Всѣ эти разрѣшенія препровождены Коммисарамъ для объявленій заинтересованнымъ сторонамъ.

VI. По разрѣшенію граничныхъ споровъ (ст. 592 пост. Учр. Ком.).

Дѣлъ этого рода предстояло разсмотрѣть Коммисарамъ въ отчетномъ году	605
разрѣшено	319
осталось неразсмотрѣнныхъ	286

Наибольшее число дѣлъ по граничнымъ спорамъ находилось въ разсмотрѣніи Коммисара 1-го участка Новорадомскаго уѣзда (226), а затѣмъ по Равско-Брезинскому участку (123).

Осталось неразрѣшенныхъ:

По Петроковскому уѣзду	16
„ Равскому „	2
„ Брезинскому „	1
„ Ласкому „	4
„ 1-му уч. Новорадомскаго уѣзда	208
„ 2-му уч. „	42
„ Бендинскому уѣзду	13

Изъ всѣхъ этихъ дѣлъ, только 18 возникли при измѣненіи крестьянскихъ земель штатными землемѣрами, а именно:

по Петроковскому уѣзду	5
по Ласкому уѣзду	4
по 1-му участку Новорадомскаго уѣзда	5
по 2 му „ „	4

Губернскому Присутствію означеннаго рода дѣлъ предстояло разрѣшить во П-ой инстанціи, по апелляціоннымъ жалобамъ сторонъ на рѣшенія Коммисаровъ	102
разрѣшено	63
Осталось неразрѣшенныхъ	39

Изъ оставшихся дѣлъ одно не разрѣшено по случаю недоставленія Коммисаромъ 1 участка Новорадомскаго уѣзда дополнительныхъ свѣдѣній по предложенію Губернскаго Присутствія отъ 15-го ноября 1901 года за № 4293, по 23 состоялись рѣшенія въ январѣ, февралѣ и мартѣ мѣсяцахъ 1903 года. Всѣ неразрѣшенные дѣла возникли не при измѣненіи крестьянскихъ земель.

VII. О движеніи дѣлъ по точному опредѣленію вида и размѣра крестьянскихъ сервитутовъ и по внесенію въ ликвидационныя таблицы и данныя дополнительныхъ надписей по сему предмету (ст. ст. 1303, 2800 и 2874 Постановленій Учредительнаго Комитета).

Рѣшенія по сему предмету г. г. Коммисаровъ въ отчетномъ году состоялись по 7 селеніямъ, а именно:

по Петроковскому уѣзду	2 с.
по Ласкому уѣзду	1 с.
по 1-му участку Новорадомскаго уѣзда	5 с.
Итого	7 с.

Съ 1901 года оставалось дѣлъ, по коимъ слѣдовало составить такия рѣшенія	3 с.
Такихъ же рѣшеній Коммисарами представлено въ Губернское Присутствіе по	3 с.
Въ теченіе 1902 года поставлено Губернскимъ присутствіемъ рѣшеній о внесеніи надписей по	4 с.
Съ 1901 года оставалось въ производствѣ Губернскаго Присутствія опредѣленій о внесеніи дополнительныхъ надписей, непредставленныхъ въ Земскій Отдѣлъ по	6 с.
Какъ выше показано, въ отчетномъ году состоялось такихъ опредѣленій по	4 с.
Слѣдовало представить въ Земскій Отдѣлъ по	10 с.
Представлено по	6 с.
Осталось представить по	4 с.

Эти 4 дѣла непредставлены по случаю того, что рѣшенія Губернскаго Присутствія отъ 15 октября и 15 ноября 1902 года за №№ 527, 528, 684 и 685, не вошли въ законную силу, а по 2-мъ с. опредѣленія Присутствія о проектированіи дополнительныхъ надписей состоялись 17 января 1903 года за №№ 27 и 28.

VIII. По разбору споровъ о стѣсненіи и превышеніи правъ на сервитуты (ст. 2966 п. У. К.).

Дѣлъ этого рода предстояло Коммисарамъ въ отчетномъ году разрѣшить	548
изъ нихъ разрѣшено	411
Осталось къ 1 января 1903 г. неразрѣшенныхъ дѣлъ	137

Изъ сего рода дѣлъ наибольшее число возникло по Петроковскому уѣзду, а именно: 186, изъ коихъ разрѣшено 172. Затѣмъ наибольшее число дѣлъ по сервитутнымъ правонарушеніямъ возникло по Ласко-Лодзинскому участку (116) и всѣ разрѣшены.

Осталось неразрѣшенныхъ дѣлъ:

по Петроковскому уѣзду	23
по Равскому уѣзду	7
по 1-му участку Новорадомскаго уѣзда	87
по 2-му " " " " " "	9
по Ченстоховскому уѣзду	6
по Вендинскому уѣзду	5
Итого	137

Въ Губернское Присутствіе дѣлъ сего рода поступило по апелляціоннымъ жалобамъ сторонъ на рѣшенія Коммисаровъ

Съ 1901 года оставалось	14
Велѣдствіе отмѣны Правительствующимъ Сенатомъ постановленій Губернскаго Присутствія	2
Всего предстояло разрѣшить	139
Разрѣшено	111
Осталось	28

Всѣ оставшіяся 28 дѣлъ разрѣшены въ январѣ, февралѣ и мартѣ 1903 года.

IX. По проектамъ разверстанія череполосныхъ земель и раздѣла обшихъ пастбищъ (Высочайше утвержденныя 29 декабря 1875 года и 30 мая 1894 года правила).

По разверстанію череполосныхъ земель въ отчетномъ году дѣлъ въ производствѣ Коммисаровъ не находилось.

По раздѣлу общицъ пастбищъ: Коммисарамъ въ теченіе отчетнаго года представлено проектовъ.

по Петроковскому уѣзду	2
по Ласкому уѣзду	3
по 2-му участку Новорадомскаго уѣзда	3
Итого	8
Утверждено въ I инстанціи	8

Проектовъ по разверстанію черезполосныхъ земель, подлежащихъ разрѣшенію Губернскаго Присутствія, въ отчетномъ году находилось 2, изъ коихъ по 1-му потребовано отъ Коммисара по крестьянскимъ дѣламъ I-го участка Новорадомскаго уѣзда дополнительное разрѣдованіе, а второй, по заявленію обѣихъ заинтересованныхъ сторонъ, возвращенъ владѣльцу имѣнія для переговоровъ съ крестьянами о заключеніи добровольной сдѣлки.

По проектамъ о раздѣлѣ общицъ пастбищъ предстояло:

а) разсмотрѣть жалобъ на рѣшенія Коммисаровъ	4
б) постановить рѣшеній по 2800 ст. П. У. К.	8
Изъ коихъ разсмотрѣно жалобъ	4
Постановлено рѣшеній по 2800 ст. П. У. К.	—

Затѣмъ не постановлено опредѣленій о внесеніи дополнительныхъ надписей по 8-и проектамъ, по случаю того что на постановленія Губернскаго Присутствія объ утвержденіи двухъ проектовъ, поступили касационныя жалобы, которыя представлены въ Правительствующій Сенатъ, при рапортахъ отъ 26 марта 1902 года за № 1360 и отъ 7 марта того-же года за № 1152; по одному проекту отъ Коммисара Ласкаго уѣзда не получено исполненія по предложенію Губернскаго Присутствія отъ 30 марта 1902 года за № 1419; по одному — указъ Правительствующаго Сената отъ 13 декабря 1902 года за № 8341, о разрѣшеніи касационной жалобы, полученъ только 28 того же декабря; одинъ проектъ возвращенъ изъ Земскаго Отдѣла при предложеніи отъ 30 декабря 1902 года за № 4813; по двумъ проектамъ оказалось необходимымъ поручить Коммисарамъ произвести дополнительные разрѣдованія, о чемъ и состоялись опредѣленія Губернскаго Присутствія отъ 6 сентября и 29 ноября 1902 года за №№ 453 и 728, а по одному проекту—постановленіе Губернскаго Присутствія не вошло въ законную силу.

Х. О ходѣ дѣлъ по засвидѣтельствуванію добровольныхъ сдѣлокъ о замѣнѣ сервитутовъ и обмѣнѣ земель.

Добровольныхъ сдѣлокъ находилось у Коммисаровъ въ отчетномъ году:

а) незасвидѣствованныхъ	84
б) засвидѣствованныхъ, но непредставленныхъ въ Губернское Присутствіе	49
Итого	133

Изъ нихъ въ отчетномъ году:

а) засвидѣствовано	73
б) отказано въ засвидѣствованіи	10
в) представлено въ Губернское Присутствіе	87

Затѣмъ къ 1 января 1903 года осталось у Коммисаровъ сдѣлокъ 36

Въ томъ числѣ:

а) незасвидѣствованныхъ	1
б) засвидѣствованныхъ, но непредставленныхъ въ Губернское Присутствіе	35

Наибольшее число сдѣлокъ, находившихся въ разсмотрѣніи въ отчетномъ году и оконченныхъ производствомъ, оказывается по Бендин-

скому уѣзду, по которому изъ 69-ти сдѣлокъ окончено производствомъ 61.

Изъ 36 сдѣлокъ къ 1 января 1903 года оставалось въ производствѣ Коммисаровъ: по Петроковскому уѣзду—9, по Равскому—4, по 1-у участку Новорадомскаго уѣзда—9, по 2-му участку того-же уѣзда—6 и по Бендинскому уѣзду—8.

Изъ 9 сдѣлокъ по Петроковскому уѣзду—4 съ 1901 года и 1-на сдѣлка съ 1902 года возвращены Коммисару изъ Губернскаго Присутствія въ отчетномъ году для разныхъ дополненій; изъ числа оставшихся у него сдѣлокъ—3 уже представлены въ январѣ мѣсяцѣ сего года, въ посвидѣтельствѣваніи 1 сдѣлки отказано.

Изъ 4-хъ неоконченныхъ сдѣлокъ по Равскому уѣзду—2 неоконченны за непредставленіемъ межевыхъ документовъ, а по 2 необходимѣ разрѣшеніе Лѣсоохранительнаго Комитета, на вырубку лѣса съ отходящихъ по сдѣлкамъ къ крестьянамъ земель, каковое разрѣшеніе къ 1-у января 1903 года не было представлено.

Приводимыя Коммисаромъ Равскаго уѣзда причины непредставленія двухъ добровольныхъ сдѣлокъ по селеніямъ Радучъ и Коппивна не могутъ быть признаны уважительными. Сдѣлка по первому селенію о колоніальномъ устройствѣ владѣльцевъ усадебъ отъ № 30 до № 68 включительно, посвидѣтельствована Коммисаромъ еще 25 апрѣля 1899 года и съ того времени производство по ней не окончено лишь по непредставленію крестьянами межевыхъ документовъ. Одно требованіе о скорѣйшемъ представленіи межевыхъ документовъ ни къ чему не приведетъ, покуда Коммисаръ не убѣдитъ крестьянъ въ необходимости своего требованія и не окажетъ имъ въ томъ содѣйствіе. Крестьянамъ слѣдуетъ разъяснить и убѣдить ихъ въ томъ, что чѣмъ дольше дѣло будетъ находиться въ неоконченномъ видѣ, тѣмъ больше будетъ возникать между ними недоразумѣній и несогласій, а вмѣстѣ съ тѣмъ и требованій къ возврату прежняго пользованія землями, чего нельзя уже будетъ достигнуть за уничтоженіемъ прежнихъ границъ усадебныхъ владѣній, какъ это случилось по селенію Вадлевъ, Петроковскаго уѣзда, крестьяне котораго уже 10 лѣтъ ведутъ въ судахъ разорительныя для нихъ процессы изъ за сдѣлки о колоніальномъ ихъ устройствѣ, и не смотря на всѣ принятыя Губернскимъ Присутствіемъ мѣры—къ соглашенію не всѣ еще пришли.

По сдѣлкѣ крестьянъ селенія Коппивна Коммисару того-же уѣзда слѣдуетъ болѣе настоятельно потребовать отъ владѣльца межевые документы съ предупрежденіемъ его, что въ противномъ случаѣ Губернскимъ Присутствіемъ въ утвержденіи сдѣлки будетъ отказано.

Причины непредставленія 9-ти сдѣлокъ по 1-му участку Новорадомскаго уѣзда—необъяснены; но Губернскому Присутствію извѣстно, что сдѣлки эти не были представлены вслѣдствіе бывшихъ перемѣнъ Коммисаровъ въ этомъ участкѣ; нынѣ занимающій должность Коммисара этого участка, надворный совѣтникъ Функъ, прибылъ къ мѣсту служенія только 13 января 1903 года.

По 2-му участку Новорадомскаго уѣзда 1-а сдѣлка съ 1891 года не можетъ быть представлена по причинѣ неокончанія судебного производства о принадлежности тѣхъ земель, которыя отданы крестьянамъ; 1-на сдѣлка возвращена владѣльцу имѣнія для пересоставленія лѣсохозяйственнаго плана,—сдѣлка эта нынѣ подлежитъ направленію по циркуляру Г. Министра Внутреннихъ Дѣлъ отъ 14 февраля 1903 г. за № 4-мъ; по 3-мъ сдѣлкамъ не произведено дополнительнаго разслѣдованія за недостаткомъ времени и 1-на сдѣлка не представлена въ Губернское Присутствіе по причинѣ недоставленія владѣльцемъ имѣнія двухъ копій оной. Относительно этой послѣдней сдѣлки слѣдуетъ замѣтить, что таковая засвидѣтельствована Коммисаромъ 5 сентября 1902 года—въ виду чего копій оной должны быть списаны въ канцеляріи Коммисара; требовать же ихъ отъ владѣльца имѣнія, если это не обусловлено самою сдѣлкою, не имѣется законнаго основанія.

Изъ 8-ми сдѣлокъ, оставшихся въ производствѣ Коммисара Бендинскаго уѣзда, 1-на не представлена въ Губернское Присутствіе по просьбѣ заинтересованныхъ сторонъ, въ виду того, что земли, отданныя крестьянамъ, оказались испорченными подземными работами и взаимно оныхъ будутъ отведены другія земли; по 1-й сдѣлкѣ поступили возраженія сторонъ и, въ силу ихъ ходатайства, имъ предоставленъ срокъ для урегулированія ипотеки, послѣ чего сдѣлка получить дальнѣйшее направленіе; по 1-й сдѣлкѣ потребовано отъ сторонъ удостовѣреніе окружнаго инженера, которое къ 1 января 1903 г. не доставлено и 5 послѣднихъ сдѣлокъ представлены въ Губернское Присутствіе послѣ 1 января 1903 г.

Кромѣ вышеозначенныхъ сдѣлокъ, по Бендинскому уѣзду въ отчетномъ году состоялась 21 сдѣлка объ отдачѣ крестьянами земельныхъ участковъ разнымъ горнымъ обществамъ, на неопредѣленное время, за денежное вознагражденіе, для горной разработки, съ обязанностью возратить эти участки владѣльцамъ усадьбъ послѣ окончанія разработки. Сдѣлки эти утверждаются Губернскимъ Присутствіемъ на основаніи прим. къ 376 ст. уст. гор. (св. з. т. VII изд. 1893 года), безъ проектированія дополнительныхъ по 2800 ст. пост. учр. ком. надписей, такъ какъ въ поземельномъ владѣніи крестьянъ не происходитъ измѣненія.

Въ производствѣ Губернскаго Присутствія въ отчетномъ году находилось всего сдѣлокъ	168
изъ нихъ окончено производствомъ	93
Осталось	75

Изъ этого числа 65 сдѣлокъ утверждены и не представлены въ Земскій Отдѣлъ по неполученію отъ г. г. Коммисаровъ росписокъ въ объявленіи сторонамъ постановленій Губернскаго Присутствія объ утвержденіи означенныхъ сдѣлокъ, или-же по истеченіи срока для обжалованія постановленій Губернскаго Присутствія; по 1-й сдѣлкѣ производство не можетъ быть представлено впредь до измѣренія крестьянскихъ земель и 9 сдѣлокъ не утверждены по слѣдующимъ причинамъ: по 1-й сдѣлко представлено въ Земскій Отдѣлъ отъ 10 марта 1901 г. за № 944; по 1-й владѣльцемъ имѣнія не доставлено необходимаго ипотечнаго документа; по 2-мъ заявлены споры, впредь до разрѣшенія которыхъ установленнымъ порядкомъ сдѣлки не могутъ быть утверждены; по 2-мъ необходимо согласіе сельскаго общества; 1-на не можетъ быть утверждена впредь до разрѣшенія Правительствующимъ Сенатомъ касационной жалобы, а 2 остальные сдѣлки поступили въ Губернское Присутствіе 29 декабря 1902 г. и утверждены 31 января 1903 г. за № 57.

VI. О лѣсохозяйственныхъ проектахъ (Высочайше утвержденныя 31 декабря 1875 года и 29 января 1894 г. правила).

Въ 1902 году находилось въ рассмотрѣніи г. г. Коммисаровъ плановъ и проектовъ:

по Петроковскому уѣзду	7
по Ласкому уѣзду	1
по 1-му уч. Новорадомскаго уѣзда	11
по 2-му " " " "	4
Итого	23

которые повѣрены въ установленномъ для сего порядкѣ и представлены въ Губернское Присутствіе.

По прочимъ участкамъ лѣсохозяйственныхъ плановъ въ производствѣ г. г. Коммисаровъ въ теченіе отчетнаго года не находилось.

Кромѣ того въ производствѣ г. г. Коммисаровъ находились проек-ты вырубки испорченныхъ и перестойныхъ деревьевъ:

по Петроковскому уѣзду	1
по Равскому уѣзду	1
по 1-му уч. Новорадомскаго уѣзда	1
по 2-му „ „ „ „	3
и по Ченстоховскому уѣзду	1
Итого	7

которые также повѣрены и представлены въ Губернское Присутствіе.

Губернскому Присутствію въ отчетномъ году предстояло разсмo-трѣть лѣсохозяйственныхъ плановъ	28
разсмотрѣно	23
изъ коихъ признано подлежащими утвержденію	23
осталось неразмoтрѣнныхъ	5

которые поступили въ концѣ ноября и въ декабрѣ отчетнаго года.

Изъ числа всѣхъ размoтрѣнныхъ, какъ въ прежніе годы такъ и въ теченіе отчетнаго года плановъ, 2 плана возвращены владѣльцу имѣнія, вълѣдствіе его о томъ требованія, по случаю заключенія сдѣлокъ о замѣнѣ сервицтовъ и представлено въ томъ-же году въ Земскій Отдѣлъ 15 плановъ, на лѣса входящіе въ составъ 8-и имѣній.

Осталось проектовъ размoтрѣнныхъ Губернскимъ Присутствіемъ въ 1901 и въ 1902 г. г., признанныхъ подлежащими утвержденію и не-представленныхъ въ Земскій Отдѣлъ 25—относящихся къ 15 имѣніямъ. Изъ нихъ 2 проекта не-представлены въ Земскій Отдѣлъ по неистече-нію срока для обжалованія постановленія Губернскаго Присутствія отъ 15 ноября 1902 года за № 675, а 23 проекта не-представлены въ Земскій Отдѣлъ по недоставленію владѣльцами имѣній 3-хъ экземпляровъ и посему всѣ означенные 23 проекта остаются за владѣльцами имѣній, которымъ въ этомъ году данъ окончательный срокъ для пред-ставленія размoтрѣнныхъ проектовъ.

Независимо отъ вышеозначенныхъ 53-хъ плановъ (28+25), въ про-изводствѣ Губернскаго Присутствія находилось въ отчетномъ году еще 22 такихъ плана, которые или подлежали введенію въ дѣйствіе, или по планамъ, введеннымъ въ дѣйствіе, нужно было проектировать установленныя дополнительныя надписи, для внесенія таковыхъ въ та-бели. По всѣмъ этимъ послѣднимъ 22-мъ планамъ сдѣланы Губерн-скимъ Присутствіемъ надлежащія исполненія.

Кромѣ того, въ Губернское Присутствіе поступило 7 проектовъ о вырубкѣ поврежденныхъ и перестойныхъ деревьевъ; изъ нихъ 4 утверждены по 37 и 38 ст. ст. правилъ 31 декабря 1875 года, 1-нъ представленъ въ Земскій Отдѣлъ отъ 20 февраля 1903 г. за № 1339 1 признанъ неподлежащимъ утвержденію и возвращенъ владѣльцу имѣ-нія, а 1, поступившій 30 ноября 1902 года, остался неразмoтрѣннымъ (размoтрѣнъ 7 марта 1903 года за № 81). На размoтрѣніе Соеди-неннаго Присутствія Петроковскаго Губернскаго по крестьянскимъ дѣламъ Присутствія и Петроковскаго лѣсоохранительнаго Комитета, на основаніи закона 8 іюня 1898 года, объ охранѣ лѣсовъ, поступило въ теченіе отчетнаго года 4 дѣла, которыя и разрѣшены Соеди-неннымъ Присутствіемъ въ томъ-же году.

ХII. О дѣлахъ по возстановленію законнаго владѣнія крестьянскими землями.

Въ отчетномъ году г. г. Коммисарамъ предстояло возбудить ис-ковъ о нарушеніи правилъ объ отчужденіи крестьянскихъ земель:

по Ласко-Лодзинскому участку	7
по 1-му уч. Новорадомскаго уѣзда	2
по Ченстоховскому уѣзду	8
по Бендинскому уѣзду	2
Итого	19
изъ нихъ возбуждено	17
Осталось	2

Оставшіяся дѣла относятся къ 1-му участку Новорадомскаго уѣзда и возникли до 1 января 1902 г.

Изъ 17-ти дѣлъ, возникшихъ въ отчетномъ году, одиннадцать обнаружено о нарушении прежде дѣйствовавшей ст. 524 пост. учр. Ком.; остальные же 6 возникли о нарушении правилъ 11 іюня 1891 года: 3 о выселеніи евреевъ изъ крестьянскихъ усадебъ, 1—объ арендѣ евреямъ крестьянскихъ усадебъ и 2 объ отчужденіи крестьянскихъ усадебъ лицамъ некрестьянскаго сословія.

Кромѣ возбужденныхъ Коммисарами въ теченіе отчетнаго года 17 судебныхъ исковъ, въ гминныхъ судахъ, оставалось 5 дѣлъ, возбужденныхъ до 1 января 1902 года и такимъ образомъ въ гминныхъ судахъ въ отчетномъ году находилось всего 22 дѣла. Изъ нихъ рѣшено 12 дѣлъ, а по 10 рѣшеній суда еще не состоялось. По 12 разрѣшеннымъ судами дѣламъ, 6 исковъ удовлетворено и по 6 отказано, изъ коихъ 3 дѣла были возбуждены Коммисаромъ Бендинскаго уѣзда; въ Сѣвѣздъ Миrowsкыхъ Судей дѣла эти Коммисаромъ не перенесены потому, что по 1-у дѣлу актъ объ арендѣ евреямъ участка земли оставленъ въ силѣ до окончанія аренды, т. е. до 1911 г., на основаніи III ст. закона 11 іюня 1891 года, а по 2-мъ другимъ дѣламъ крестьянскіе участки перешли во владѣніе крестьянъ.

XIII. О гминныхъ управленіяхъ и гминномъ самоуправленіи.

При обзорѣ г. г. Коммисарами въ отчетномъ году гминныхъ управленій, никакихъ болѣе выдающихся отступленій отъ установленнаго правилами порядка не обнаружено, а разстрата гминныхъ суммъ оказалась только въ гминѣ Валовице, Равскаго уѣзда, вмѣстѣ съ суммами сеудо-сберегательной кассы, о чемъ упомянуто въ раздѣлѣ III сей записки. Замѣченные маловажные ошибки и беспорядки или исправлены по указаніямъ г. г. Коммисаровъ, или же ими сдѣланы по сему предмету надлежащія съ уѣздными Начальниками сношенія.

XIV. О земляхъ, приобрѣтаемыхъ крестьянами съ помощью крестьянскаго поземельнаго Банка.

Въ 1902 году въ Петроковской губерніи образовалось 47 новыхъ товариществъ, которыя при содѣйствіи Крестьянскаго Поземельнаго Банка приобрѣли 4707,18 дес. земли. Со времени же открытія дѣйствіи Банка, въ губерніи образовано 405 товариществъ, приобрѣвшихъ 36637 дес. земли. По уѣздамъ товарищества эти распредѣляются въ слѣдующемъ видѣ.

	Число товариществъ	Пространство приоб-
		рѣтвенной земли. Десятины
Петроковскій	73	7671,1
Равскій	54	5965,36
Брезинскій	52	4045,62
Ласкій	61	2688,26
Лодзинскій	16	1233,59
Новорадомскій	88	8255,32
Ченстоховскій	42	4646,8
Бендинскій	19	2131,32
Всего по губерніи	405	36637

Кромѣ того 5 единичныхъ домохозяевъ приобрѣли въ Брезинскомъ уѣздѣ 37 д. и посему общее пространство приобрѣтвенной въ губерніи земли составляетъ 36674 дес.

По вѣсѣмъ вновь образованнымъ товариществамъ, на основаніи ст. ст. 9 и 14-й правилъ, приложенныхъ къ ст. 45 Высочайше утвержденаго 27 ноября 1895 года устава, избраны установленнымъ порядкомъ выборныя лица и заведены надлежащія книги для записи приговоровъ товарищескихъ сходовъ.

XV. О начальных училищахъ.

Согласно распоряженію Варшавскаго Генераль-Губернатора отъ 16 августа 1896 г., за № 10714, сообщенному Земскому Отдѣлу отъ 25 октября того-же года за № 4203, г. г. Коммисарями произведенъ въ отчетномъ году обзоръ начальныхъ училищъ, каковыхъ въ этомъ году находилось всего въ губерніи 465; такихъ-же училищъ въ 1901 году было 464, слѣдовательно, прибыло 1 училище. Въ означенныхъ школахъ обучалось въ отчетномъ году 20974 мальчика и 13082 дѣвочки, всего 34056 дѣтей.

XVI. О гминныхъ народныхъ бібліотекахъ.

Къ концу 1902 года всѣхъ гминныхъ бібліотекъ въ Петроковской губерніи, открытыхъ по распоряженію Г. Варшавскаго Генераль-Губернатора отъ 19 декабря 1898 года за № 20954 и состоящихъ подъ наблюдениемъ Коммисаровъ, находилось 20. Изъ свѣдѣній о чтеніи книгъ, доставленныхъ г. г. Коммисарями, видно, что спросъ на книги хотя и не много увеличился противъ прошлаго года, но все таки не достигаетъ размѣра первыхъ лѣтъ учрежденія бібліотекъ, изъ чего оказывается, что населеніе мало еще развито и плохо сознаетъ пользу чтенія книгъ.

Изъ рассмотрѣнныхъ отчетныхъ вѣдомостей видно, что дѣятельность мѣстныхъ учреждений по крестьянскимъ дѣламъ Петроковской губерніи въ теченіе отчетнаго года представляется въ довольно удовлетворительномъ видѣ и дѣлъ неоконченныхъ сравнительно осталось немного, при чемъ неразрѣшенными остались въ большей части такія только дѣла, по которымъ необходимо собрать дополнительныя свѣдѣнія, или-же такія, которыя поступили въ концѣ отчетнаго года, слѣдовательно, не могли быть разрѣшены по недостатку времени.

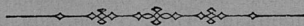

**О посѣвахъ и урожаѣ хлѣбовъ
въ ПЕТРОКОВСКОЙ ГУБЕРНІИ
за 1902 годъ.**

Узды.	Посоляночье						Узурано										
	Озим. пше-пшца	Озим. ржан	Яровой пше-пшца	Яровой ржан	Овса	Ячменя	Картофля оль.	Картофля	Озим. пше-пшца	Озим. ржан	Яровой пше-пшца	Яровой ржан	Овса	Ячменя	Гречихи	Остальные яровае хар-бои.	Картофля
Бендинскі:																	
На землях владѣльческих . . .	630	2653	24	81	2275	1154	234	10716	2311	7959	88	300	7280	4500	339	842	34291
крестьянскихъ обществъ . . .	1955	18119	—	274	8864	7109	409	67324	7233	54357	8	1013	28364	27725	1029	2192	215436
городскихъ и другихъ . . .	53	2177	—	5	638	305	39	5376	196	3531	—	22	2041	1189	34	142	17203
Итого . . .	2638	11999	26	360	11777	8568	482	83416	9760	65847	96	1335	37685	38414	1402	3176	266930
Брезинскі:																	
На землях владѣльческих . . .	1390	8546	—	—	5017	1290	466	26441	6854	43453	—	—	33823	7801	814	3361	201573
крестьянскихъ обществъ . . .	914	17190	—	—	9548	2377	221	58857	7092	73805	—	—	54507	12290	1541	3361	201573
городскихъ и другихъ . . .	198	1795	—	—	696	101	39	7918	1315	8527	—	—	4294	601	128	217	40453
Итого . . .	2472	27531	—	—	15261	3768	416	92176	15261	125785	—	—	92624	20092	2483	5902	750692
Ласинскі:																	
На землях владѣльческих . . .	1264	18406	100	1823	8560	3017	1298	39419	6874	90234	300	10238	48402	15597	4365	8601	267894
крестьянскихъ обществъ . . .	2945	11855	204	1192	6946	2100	236	30552	13903	55567	358	8177	33492	10063	1524	12691	118775
городскихъ и другихъ . . .	312	1059	32	7	1004	375	90	2470	1482	5531	155	53	5418	2136	482	911	25559
Итого . . .	4621	31300	336	3022	16510	5501	1354	59441	21062	156352	713	18468	93372	28306	6371	22903	412228
Лодзинскі:																	
На землях владѣльческих . . .	678	4591	3	43	3072	687	33	11089	4910	23406	15	210	18227	4407	544	3948	66814
крестьянскихъ обществъ . . .	943	16703	—	6	3354	1810	14	40065	6810	88298	—	30	50392	10042	1445	3456	200325
городскихъ и другихъ . . .	260	789	—	—	487	149	73	22904	467	3079	—	—	3270	739	64	472	23220
Итого . . .	1881	22083	3	49	12883	2676	110	63314	12387	114783	15	240	71880	15248	2063	7876	385766
Новородомскі:																	
На землях владѣльческих . . .	4018	12698	—	35	10619	4025	1364	48068	23714	68185	—	132	54123	20233	2920	5078	259826
крестьянскихъ обществъ . . .	1839	21251	—	84	11952	6146	1373	87190	10210	107422	—	353	60765	29778	6069	6639	416113
городскихъ и другихъ . . .	114	1322	—	2	723	386	61	4311	581	6770	—	8	3869	1908	186	261	14335
Итого . . .	5971	35251	—	121	23294	10567	2398	138909	34505	181677	—	493	118857	51919	9175	11978	606334
Петровскі:																	
На землях владѣльческих . . .	3141	12003	—	23	6976	3834	3338	34900	14001	57063	—	88	35529	17582	1648	8398	153415
крестьянскихъ обществъ . . .	2426	27046	—	35	14404	6097	1281	89222	10412	122427	—	131	31142	27975	5102	12361	360791
городскихъ и другихъ . . .	45	750	—	2	652	169	15	1652	204	3513	—	10	3188	845	139	446	7212
Итого . . .	5612	30859	—	60	22012	10100	4634	125774	24617	182823	—	229	111859	46402	6889	21775	522018
Равскі:																	
На землях владѣльческих . . .	2197	11727	—	162	8039	2328	2191	39876	12023	62894	—	765	52599	13582	1308	9846	213380
крестьянскихъ обществъ . . .	644	16232	—	370	11236	2505	4233	47561	3400	82466	—	1859	66428	14572	2732	7044	248906
городскихъ и другихъ . . .	74	729	—	128	459	47	23	2169	340	3227	—	552	1548	171	148	92	6769
Итого . . .	2915	28688	—	660	20094	4970	647	89606	15763	148587	—	3176	120575	28325	4188	10982	469255
Ченстоховскі:																	
На землях владѣльческих . . .	1135	5599	8	76	5160	1870	773	29016	5743	28944	36	400	24540	8533	577	5231	106777
крестьянскихъ обществъ . . .	872	20170	5	540	16175	4734	3072	92042	3877	94198	22	2758	81280	21210	3355	15736	556891
городскихъ и другихъ . . .	153	1969	—	36	2075	590	15	9668	719	10083	—	151	12015	3234	155	1858	62214
Итого . . .	2160	27738	13	652	23410	7194	3060	131626	10639	133235	58	3309	117835	32977	4087	28825	788932
Всего по губерніи . . .	28170	234429	378	4924	145761	53204	8077	783292	144594	1108069	682	27250	764696	257373	36648	113017	4286205

Year	Month	Day	Time	Location	Activity	Remarks
1931	Jan	1	10:00
1931	Jan	2	10:00
1931	Jan	3	10:00
1931	Jan	4	10:00
1931	Jan	5	10:00
1931	Jan	6	10:00
1931	Jan	7	10:00
1931	Jan	8	10:00
1931	Jan	9	10:00
1931	Jan	10	10:00
1931	Jan	11	10:00
1931	Jan	12	10:00
1931	Jan	13	10:00
1931	Jan	14	10:00
1931	Jan	15	10:00
1931	Jan	16	10:00
1931	Jan	17	10:00
1931	Jan	18	10:00
1931	Jan	19	10:00
1931	Jan	20	10:00
1931	Jan	21	10:00
1931	Jan	22	10:00
1931	Jan	23	10:00
1931	Jan	24	10:00
1931	Jan	25	10:00
1931	Jan	26	10:00
1931	Jan	27	10:00
1931	Jan	28	10:00
1931	Jan	29	10:00
1931	Jan	30	10:00
1931	Jan	31	10:00
1931	Feb	1	10:00
1931	Feb	2	10:00
1931	Feb	3	10:00
1931	Feb	4	10:00
1931	Feb	5	10:00
1931	Feb	6	10:00
1931	Feb	7	10:00
1931	Feb	8	10:00
1931	Feb	9	10:00
1931	Feb	10	10:00
1931	Feb	11	10:00
1931	Feb	12	10:00
1931	Feb	13	10:00
1931	Feb	14	10:00
1931	Feb	15	10:00
1931	Feb	16	10:00
1931	Feb	17	10:00
1931	Feb	18	10:00
1931	Feb	19	10:00
1931	Feb	20	10:00
1931	Feb	21	10:00
1931	Feb	22	10:00
1931	Feb	23	10:00
1931	Feb	24	10:00
1931	Feb	25	10:00
1931	Feb	26	10:00
1931	Feb	27	10:00
1931	Feb	28	10:00
1931	Feb	29	10:00
1931	Feb	30	10:00
1931	Mar	1	10:00
1931	Mar	2	10:00
1931	Mar	3	10:00
1931	Mar	4	10:00
1931	Mar	5	10:00
1931	Mar	6	10:00
1931	Mar	7	10:00
1931	Mar	8	10:00
1931	Mar	9	10:00
1931	Mar	10	10:00
1931	Mar	11	10:00
1931	Mar	12	10:00
1931	Mar	13	10:00
1931	Mar	14	10:00
1931	Mar	15	10:00
1931	Mar	16	10:00
1931	Mar	17	10:00
1931	Mar	18	10:00
1931	Mar	19	10:00
1931	Mar	20	10:00
1931	Mar	21	10:00
1931	Mar	22	10:00
1931	Mar	23	10:00
1931	Mar	24	10:00
1931	Mar	25	10:00
1931	Mar	26	10:00
1931	Mar	27	10:00
1931	Mar	28	10:00
1931	Mar	29	10:00
1931	Mar	30	10:00
1931	Mar	31	10:00

**О движеніи населенія
ВЪ ПЕТРОВСКОЙ ГУБЕРНІИ
за 1902 годъ.**

Города и уезды.	Число браков		Ч И С Л О М О У												Число умерших																
			Законнорожденных						Выбранных																						
	Среди жителей постоянного населения	Среди жителей непостоянного населения	Среди жителей постоянного населения			Среди жителей непостоянного населения			Среди жителей постоянного населения			Среди жителей непостоянного населения			Итого	Итого	Итого														
			м.	ж.	Итого	м.	ж.	Итого	м.	ж.	Итого	м.	ж.	Итого																	
Гор. Петровск	177	103	280	413	432	845	212	134	346	625	566	1191	14	19	45	9	24	20	43	43	645	589	1234	224	234	458	2074	2052	+ 22	798	
Петровский уезд	748	263	1018	2428	2305	4733	499	545	1044	2927	2850	5777	49	92	10	22	32	55	71	124	2080	2921	5001	1439	1375	2812	4922	4726	+ 196	3285	
Гор. Новорославль	32	73	105	152	111	263	130	124	254	272	233	505	1	2	1	1	2	2	2	5	274	238	512	97	88	185	1513	1192	+ 321	648	
Новорославльский уезд	739	270	1009	2325	2541	5066	478	482	960	3003	3023	6026	40	75	13	12	25	48	52	106	3051	3075	6126	1749	1699	3448	3142	4789	+ 347	1040	
Гор. Ченстохов	229	336	565	512	530	1042	806	777	1643	1378	1307	2726	18	31	77	66	143	90	84	174	1468	1391	2859	865	794	1659	2642	403	+ 2439	7639	
Ченстоховский уезд	783	271	1054	2617	2539	5156	642	602	1244	3259	3141	6400	38	73	9	21	30	44	59	103	3303	3200	6503	1527	1574	3101	8253	8073	+ 180	3562	
Гор. Бедзизь	61	126	187	198	190	388	239	237	476	437	497	934	1	1	24	21	45	34	22	46	461	449	910	279	266	545	9001	1787	+ 7214	7639	
Бедзизьский уезд	1078	1036	2114	3572	3884	7456	2727	2531	5258	6599	6415	13014	61	116	59	60	128	114	130	241	6713	6345	13058	3684	3636	7320	16702	15768	+ 934	8872	
Гор. Ласк	39	11	50	111	70	181	36	22	68	147	102	255	—	—	—	—	—	—	—	147	102	249	67	45	112	238	315	+ 77	50		
Ласкский уезд	114	141	255	333	347	680	396	298	694	639	645	1284	—	—	5	4	11	15	7	13	29	646	658	1304	465	376	841	897	1216	+ 319	294
Гор. Лодзь	652	2404	3056	2136	2200	4336	4966	4961	9927	7102	7161	14263	106	228	288	282	570	410	388	798	7512	7549	15061	4841	4650	9491	37892	30546	+ 7346	12916	
Лодзьский уезд	64	47	111	247	203	450	68	60	128	315	263	578	5	5	2	1	3	5	2	8	320	266	586	328	174	502	328	399	+ 39	128	
Гор. Брест	444	497	941	1838	1815	3703	1167	1406	2667	3055	3305	6360	2	5	55	29	41	70	52	73	125	3107	3378	6485	1919	1913	3792	9737	7723	+ 2014	4794
Гор. Брест	50	22	72	131	95	226	49	55	104	180	150	330	—	—	1	1	1	1	—	1	181	150	331	62	58	120	544	451	+ 93	100	
Брестский уезд	56	91	147	153	142	295	231	187	418	384	329	742	2	5	9	6	15	12	8	20	386	337	723	220	169	389	7383	7519	+ 136	517	
Гор. Рава	27	22	49	103	39	142	27	35	62	130	74	204	—	—	—	—	—	—	—	130	74	204	68	85	153	209	97	+ 112	163		
Рава-Русская уезд	308	173	481	1376	1335	2711	401	358	759	1777	1633	3410	2	53	10	10	20	34	39	73	181	1732	3543	848	858	1706	3863	2789	+ 1074	2911	
Итого во городах	1501	3376	4877	4489	4359	8848	7120	6900	14020	11609	11259	22818	147	297	421	397	818	571	544	1115	12180	11803	23983	7341	6939	14280	62771	46168	+ 16603	26366	
Итого во уездах	4989	2921	7910	18312	17799	36111	6826	6839	13665	25138	24638	63803	301	559	151	193	344	409	494	903	2547	25132	50607	13250	13332	26582	50038	53754	+ 26381	26381	
Всего во губернии	6490	6297	12787	22801	22158	44959	13946	13739	27685	36747	35897	78621	448	856	572	590	1162	980	1038	2018	17727	26935	74662	20591	20271	40862	118809	99922	+ 18887	52657	

23983
19130
4703
16603

Населеніе Петроковской губерніи къ 1-му Января 1903 года.

Наименованіе городов и уѣздовъ.	Н а л и ч н о е н а с е л е н і е								
	П о с т о я н н о е			Н е п о с т о я н н о е			И т о г о		
	Муж.	Жен.	Итого	Муж.	Жен.	Итого	Муж.	Жен.	Итого
Гор. Петроковъ	10649	12631	23280	5815	3876	9691	16464	16507	32971
Петроковскій уѣздъ	64646	67850	132496	8858	8987	17845	73504	76837	150341
Гор. Новорадомскъ	5958	6175	12133	1611	1368	2979	7569	7543	15112
Новорадомскій уѣздъ	61087	66247	127334	5386	5166	10552	66473	71413	137886
Гор. Ченстоховъ	14708	16034	30742	12424	13923	26347	27132	29957	57089
Ченстоховскій уѣздъ	59684	62736	122420	8700	7908	16608	68384	70644	139028
Гор. Бендинъ	6411	6623	13034	10279	9824	20103	16690	16447	33137
Бендинскій уѣздъ	74050	77230	151280	60960	40708	101668	135010	117938	252948
Гор. Ласкъ	2201	2397	4598	369	287	656	2570	2684	5254
„ Пабіянницъ	8788	9169	18257	7847	7329	15176	16655	16798	33433
Ласкскій уѣздъ	41953	44294	86247	9097	9182	18279	51050	53476	104526
Гор. Лодзь	51964	57921	109885	103617	106984	210601	155581	164905	320486
„ Згержъ	6391	7312	13703	2676	2379	5055	9067	9691	18758
Лодзинскій уѣздъ	49120	54143	103263	27200	29430	56630	76320	83573	159893
Гор. Брезинъ	3438	4389	7827	763	339	1102	4201	4728	8929
„ Томашовъ	5042	5282	10324	3957	4700	8657	8999	9982	18981
Брезинскій уѣздъ	35350	36474	71824	6581	6511	13092	41931	42985	84916
Гор. Рава	2973	3524	6497	1007	649	1656	3980	4173	8153
Равскій уѣздъ	31195	33738	64933	5893	4839	10732	37088	38577	75665
Итого въ городахъ	118523	131757	250280	150365	151658	302023	268888	283415	552303
Итого въ уѣздахъ	417085	442712	859797	132675	112731	245406	549760	555443	1105203
Всего въ губерніи	535608	574469	1110077	283040	264389	547429	818648	838858	1657506

**О поступленіи сборовъ
ВЪ ПЕТРОКОВСКОЙ ГУБЕРНІИ
за 1902 годъ.**

О ПОДАТЯХЪ И НЕДОИМКАХЪ ПОДЪЕЗДОВОЙ Губернской Губернии за 1902 г.

Родъ податей.	Слѣдовало поступи- тъ		Вновь причисле- ны		Исключено		Взыскано		Осталось съ 1-му Января 1903 г.			
	Недоим- мость	Оклада 1902 г.	Недоим- мость	Оклада 1902	Недоим- мость	Оклада 1902 г.	Недоим- мость	Оклада 1902 г.	Недоим- мость	Оклада 1902 г.	ВСЕГО	
												р
I. Подати и окладная платени.												
Основной дворянскій поземельный налогъ	16781 34	158162 87	—	170	33	204 6	1146 76	7329 87	149605 70	9239 11	7746 46	16985 57
Добавочный	6394 88	55356 99	—	59	11	49 95	326 56	2173 3	52000 29	4172 49	3148 29	7320 78
Подымная подать съ владѣльческихъ (дворянскихъ) жилищъ, домовъ, про- мышленныхъ и торговыхъ заведеній	6639 38	74965 50	1118	—	78	163	772 92	3401 8	71452 27	4193 30	3552 12	7745 42
Добавочная дворянская подымная подать съ суммъ страховой оценки	5123 91	50761 55	1855 59	—	123	65 87	561 92	4659 1	48529 38	2254 62	2922 58	5177 20
<i>Съ посадовъ:</i>												
Основной поземельный налогъ	934 49	11140 88	—	—	—	—	177 26	934 49	10612 14	—	351 50	351 50
Добавочный	614 16	3884 35	—	—	—	—	—	614 16	3162 65	—	221 70	221 70
Подымная подать	1021 50	15496	—	—	—	—	275	1007 61	14171	13 89	1060	1063 89
<i>Крестьянскихъ:</i>												
Основной поземельный налогъ	598 86	160583 19	1177 45	—	50	—	365 78	631 1	160188 66	145 30	598 4	683 34
Добавочный	519 46	56106 55	62 12	—	20	—	149 27	524 94	55829 86	56 64	389 10	445 74
Подымная подать	1458 60	181723	275	—	84	—	494 17	1189 59	180942 37	459 71	874 46	1334 17
<i>Городскихъ:</i>												
Подымная подать	157991 43	78685 83	—	—	9146	—	3293 46	125024 76	777995 9	32966 67	99760 72	132727 39
Контингентъ дивернуковъ	236 44	132 44	—	—	—	—	—	90 93	1216 9	145 51	116 35	261 86
Итого	198314 45	1559829 15	3490 45	9631	566 88	7563 10	147590 78	1325705 50	53647 24	120671 32	174318	56
II. Другихъ разныхъ взиманий:												
Въ томъ числѣ взысканій на ответствен- ности Губернскаго Намѣстника по Департаменту окладныхъ сборовъ	66124 73	149035 2	107137 46	—	14962 42	418 85	83617 55	126265 4	75282 22	19401 17	94683 39	
По Департаменту Государственнаго Ка- значейства	14422 93	—	14504 72	—	59 63	—	15819 79	—	13048 23	—	13048 23	
По Главному Управленію неокладныхъ сборовъ и казенной продажи винъ	30775 85	—	—	—	27915 26	—	—	—	28605 59	—	2860 59	
По Департаменту таможенныхъ сборовъ торговли и мануфактуръ	157 54	—	74 25	—	20 25	—	—	135	210 15	—	210 15	
По Лѣсному Департаменту	37093 47	8838 1	78508 28	4509	1590 69	—	87943 70	47899 21	29432 96	6885 95	32918 31	
По Горному	13398 46	13121 55	47	—	700 14	—	4461 7	9401 37	9254 25	3792 33	13946 6	
По особенной канцеляріи по кредитной части	76 16	65814 18	1643 98	—	54 45	—	1665 74	65814 18	59 95	—	59 95	
По Министерству Внутреннихъ Дѣлъ	322 24	3288 93	—	—	9 27	—	67 68	267 97	2637 66	45	583 59	
По Министерству Внутреннихъ Дѣлъ	320035 58	28456 2	62271 85	—	2084 9	—	6869 1	27452 4	382372 36	1016 26	382388 59	
— Юстиціи	28255 4	—	13175 33	—	5499 17	—	2699 37	—	33291 83	—	33291 83	
„Чрезвычайные ресурсы казначейства“ (отъ- несенный казначейскій сборъ)	28295 87	—	9 6	—	2762 64	—	1574 96	—	23877 33	—	23877 33	
Итого	547829 83	2655534 71	277371 93	4609	55067 1	486 53	208960 51	279811 50	566274 24	31679 36	597953 60	
А всего вообще	746144 28	1824182 86	280692 38	14139	55633 89	8049 63	351451 29	1805137	619921 48	152350 68	772272 16	

О распредѣленіи недвижимокъ по городамъ и уѣздамъ.

ПЕТРОКОВСКОЙ ГУБЕРНІИ

за 1902 годъ.

Наименованіе городовъ и уѣздовъ.	По поземельному налогу.		По подмной подати.		По ливрунговому контингенту.		По экзекуціоннымъ штрафамъ.		По разнымъ высканіямъ.		Всего.	Въ 1901 году.		
	Р	У	Б	Л	И	И	К	О	П	Ф			Й	К
<i>По городамъ:</i>														
Петрокову	33	51	14642	97	63	29	11	7	51203	1	65953	85	57471	30
Лодзи	—	—	94871	92	3	1	—	—	144101	88	238976	81	260596	94
Эгержу	—	—	1834	44	—	—	—	—	13510	97	15345	41	5620	47
Ченстохову	—	—	3703	89	40	37	151	9	53774	85	57670	20	51675	67
Равъ	—	—	—	—	—	—	—	—	6598	36	6598	36	5918	40
Ласку	—	—	—	—	—	—	—	—	9615	10	9615	10	7512	16
Пабіянницамъ	—	—	1127	48	—	—	—	—	11600	8	12727	56	9716	21
Бендину	—	—	14230	3	34	20	—	—	6304	12	20568	35	11051	07
Брезинамъ	—	—	161	44	5	21	—	—	11573	40	11740	5	7415	12
Томатову	—	—	1769	51	—	—	—	—	15790	65	17560	16	13683	70
Новородомску	—	—	403	71	115	78	298	84	12575	28	13393	61	10865	97
Итого	33	51	132745	39	261	86	461	—	336647	70	470149	46	441527	01
<i>По уѣздамъ:</i>														
Петроковскому	7030	38	3446	32	—	—	1263	45	25804	71	37544	86	31897	68
Ченстоховскому	16	71	17	96	—	—	4	54	39558	32	39597	53	38379	84
Лодзинскому	1734	44	2052	93	—	—	221	32	34609	25	38617	94	48702	75
Равскому	1154	9	380	96	—	—	31	68	13300	7	14866	80	18460	14
Ласкому	3202	11	1279	45	—	—	49	1	20113	67	24644	24	30748	39
Бендинскому	992	27	1317	97	—	—	295	5	63469	47	66074	76	66122	88
Брезинскому	441	35	608	12	—	—	75	99	30539	34	31664	80	26431	91
Новородомскому	11403	77	6198	97	—	—	2541	40	28967	63	49111	77	43873	68
Итого	25975	12	15302	68	—	—	4482	44	256362	46	302122	70	304617	27
Всего	26008	63	148048	7	261	86	4943	44	593010	16	772272	16	746144	28

**О числѣ и родѣ преступленій
въ ПЕТРОВСКОЙ ГУБЕРНІИ
за 1902 годъ.**

Родъ преступленій.	Число преступленій.		Въ томъ числѣ:										Возрастъ преступниковъ.																				
			Число осужденныхъ.		Дворянъ по-токовскихъ.		Дворянъ дворянскъ.		Почтовыхъ правды и бурмъ.		Миланъ.		Крестьянъ.		Крестьянъ сословия.		Другихъ сословій.		Нижше					Свыше 60									
	м.	ж.	м.	ж.	м.	ж.	м.	ж.	м.	ж.	м.	ж.	м.	ж.	м.	ж.	м.	ж.	м.	ж.	м.	ж.	м.	ж.									
Преступленія противъ вѣры и отражающихъ оную постановленій. 176—240 ст. Улож.	7	5	1	—	—	—	—	—	—	2	1	1	—	—	2	—	—	—	1	1	—	2	—	2	—	—	—	—	—	—	—	—	
Преступленія противъ порядка управленія. 29—34 ст. Уст., 262—329 ст. Улож.	6673	5811	534	11	2	13	2	281	8	2408	284	3019	2	—	77	4	23	2	199	14	133	111	2065	199	1625	137	610	57	126	14	—	—	
Преступленія по службѣ государственной и общественной. 329—505 ст. Улож.	40	43	—	1	—	—	—	—	—	7	—	27	7	—	1	—	—	—	—	18	—	10	—	9	—	5	—	—	1	—	—	—	
Преступленія противъ постановленій о повинностяхъ государственныхъ и земскихъ. 506—539 ст. Улож.	431	418	—	—	—	—	—	3	—	123	—	257	4	—	1	—	—	—	—	236	—	173	—	9	—	—	—	—	—	—	—	—	
Преступленія противъ имущества и доходовъ князя. 548—830 ст. Улож.	2924	1811	337	1	—	3	—	207	5	575	93	983	35	—	12	3	9	1	131	13	553	113	700	120	316	64	83	19	19	7	—	—	
Преступленія противъ общественного благоустройства и благочинія. 35—116 ст. Уст., 831—1404 ст. Улож.	3312	9255	998	11	1	7	—	274	7	4552	446	4286	35	—	120	7	85	4	723	75	2376	284	2978	347	2037	200	896	79	160	14	—	—	
Преступленія противъ законовъ о состояніяхъ. 1405—1448 ст., Улож.	—	—	—	—	—	—	—	—	—	—	—	—	—	—	—	—	—	—	—	—	—	—	—	—	—	—	—	—	—	—	—	—	—
Преступленія противъ жизни, здравія, свободы и чести частныхъ лицъ. 130—142 ст. Уст., 1449—1548 ст. Ул.	17835	8649	2161	18	2	19	8	490	43	3119	705	4815	35	—	183	34	114	21	602	189	2486	722	2743	737	1847	365	710	112	147	15	—	—	—
Преступленія противъ нравъ семейственныхъ. 143—144 ст. Уст., 1549—1600 ст. Ул.	42	23	10	—	—	—	—	—	—	6	—	16	—	—	1	1	—	—	—	1	6	5	13	3	3	1	1	—	—	—	—	—	—
Преступленія противъ собственности частныхъ лицъ. 145—181 ст. Уст., 1601—1711 ст. Улож.	8335	4748	736	1	—	—	—	22	1	1076	188	3540	4	—	103	25	204	35	593	93	1370	259	1473	223	722	96	299	26	87	4	—	—	—
Итого	45996	30763	4777	43	3	42	10	1277	64	11868	1717	16979	2	—	500	74	435	63	2248	386	8179	1494	10187	1629	6570	863	2604	288	540	54	—	—	

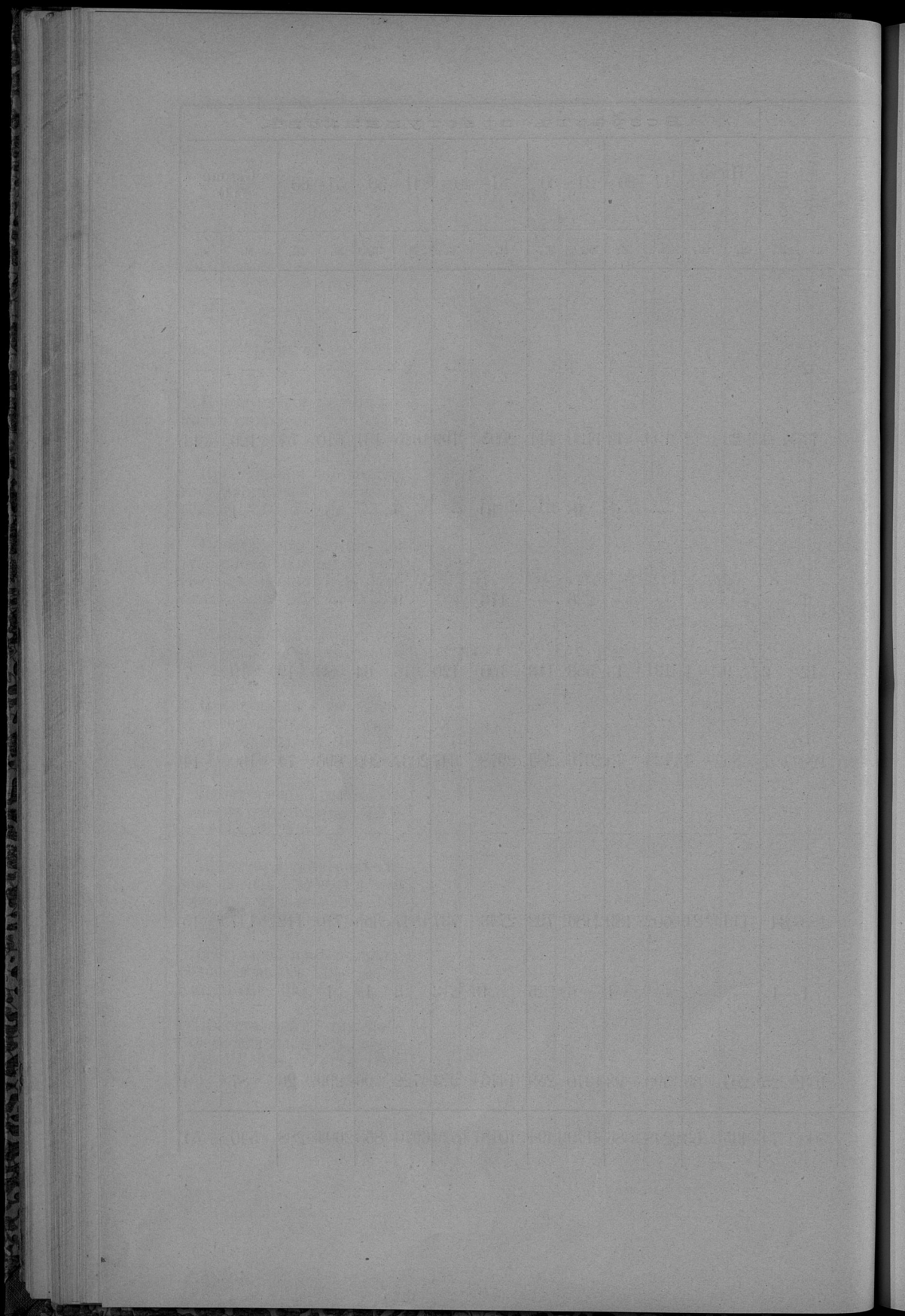

Вѣдомость № 6.

О пожарахъ
въ ПЕТРОКОВСКОЙ ГУБЕРНИИ
за 1902 годъ.

РЕДАКЦИОННО-ИЗДАТЕЛЬСКИЙ ЦЕНТР

О. Н. М. С. Д. К. П.

В. П. ПЕТРОВСКОЕ ТИПОГРАФИЧЕСКОЕ ПРЕДПРИЯТИЕ

28.10.02 г.

У Ѣ З Д Ы.	Въ застрахованныхъ строеніяхъ.									Въ неастрохованныхъ строеніяхъ.	
	Ч и с л о			Стоймость сгорѣвшихъ строеній.	Страховая сумма сгорѣвшихъ строеній.	Дѣйствительный пожарный убытокъ.	Убытокъ взаимнаго страхования.	Число пожаровъ.	Стоймость сгорѣвшихъ строеній.		
	Пожаровъ.	Сгорѣвшихъ недвижимостей.	Сгорѣвшихъ строеній.						Р у б л и	К о п ѣ й к и.	Руб.
				Руб.	К.						
Бендинскій . . .	46	56	87	83970	34560	20091 77	17039 69	4	2370	—	
Брезинскій . . .	68	89	182	52970	46220	38914 75	38847 75	—	—	—	
Ласкій	74	110	188	71560	55320	57618 03	43710 09	3	600	—	
Лодзинскій . . .	77	87	175	509030	129670	97705 50	46561 88	1	400	—	
Новорадомскій . .	67	117	196	44460	43740	35679 31	35144 70	5	571	—	
Петроковскій . . .	89	132	213	101300	79120	48148 76	47119 33	4	11470	—	
Равскій	32	47	89	16720	14390	15960 50	14250 60	—	—	—	
Ченстоховскій . .	74	94	121	141870	51650	70465 09	30463 06	9	1490	—	
И т о г о .	527	732	1251	1021880	454670	384583 71	273137 10	26	16901	—	

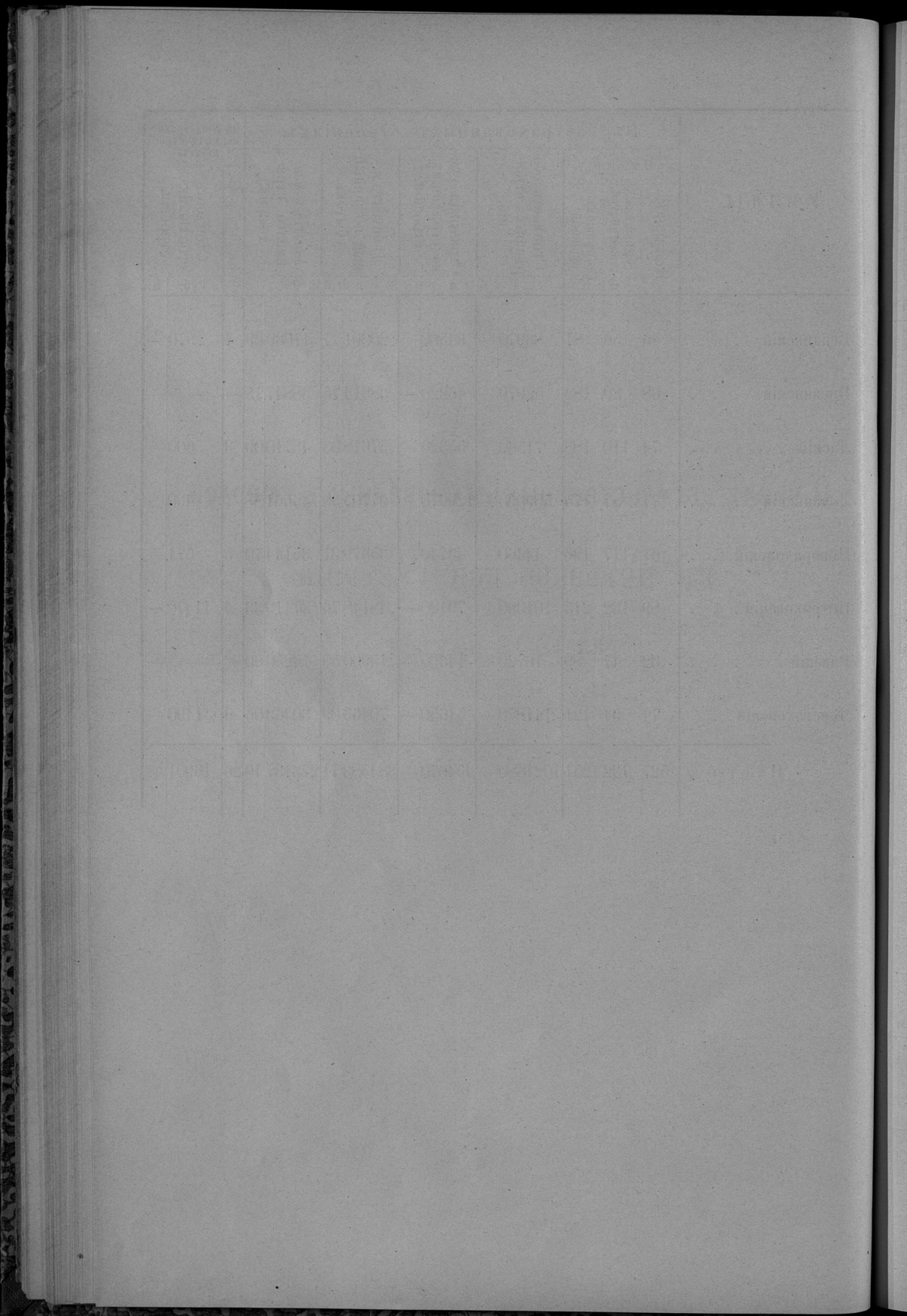

**О числѣ насильственныхъ и случайныхъ смертей
ВЪ ПЕТРОКОВСКОЙ ГУБЕРНИИ
за 1902 годъ.**

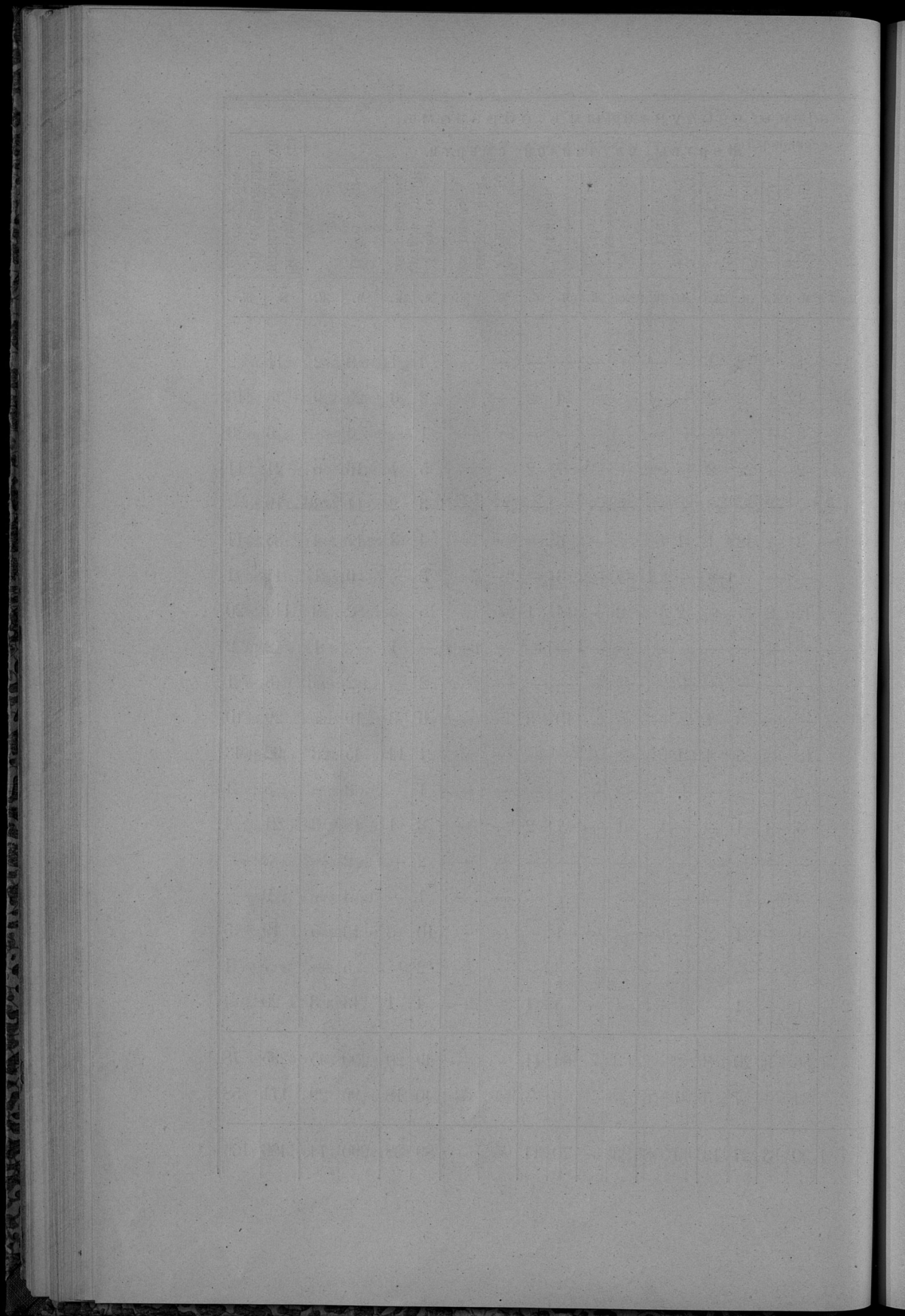

О числѣ учебныхъ заведеній и учащихся

ВЪ ПЕТРОКОВСКОЙ ГУБЕРНІИ

за 1902 годъ.

Наименованіе учебныхъ заведеній.	Въ губернской губерні.			в уездныхъ и другихъ городахъ.		Въ уездахъ.			Всего въ губерніи.			
	Число учебныхъ заведеній.	Число учащихся.		Число учащихся.		Число учащихся.		Число учащихся.		Число учащихся.		
		Муж. пола.	Жен. пола.	Муж. пола.	Жен. пола.	Муж. пола.	Жен. пола.	Муж. пола.	Жен. пола.	Муж. пола.	Жен. пола.	Обоего пола.
Мужскія гимназійи	1	395	2	903	—	—	—	3	1298	—	1298	
Женскія гимназійи	1	—	1	—	686	—	—	2	—	1028	1028	
Сосновское реальное училище	—	—	—	—	—	1	408	1	408	—	408	
Коммерческая 7-классная училища	—	—	4	1624	128	—	—	4	1624	128	1752	
Лодзинское мануфактурно-промышленное училище	—	—	1	419	—	—	—	1	419	—	419	
Домбровский городское училище	—	—	2	376	—	1	116	1	492	—	492	
Александровскія городскія училища	1	296	2	—	—	—	—	3	296	—	296	
2-хъ классная городскія мужскія начальная училища	—	—	1	116	—	—	—	1	116	—	116	
2-хъ классная сельскія мужскія начальная училища	—	—	—	—	—	1	706	—	1	706	706	
2-хъ классная сельскія общія начальная училища	—	—	—	—	—	3	877	439	3	877	439	
1-о классная городскія мужскія начальная училища	—	177	11	1430	—	—	—	13	1607	—	1607	
Такія-же женскія училища	—	—	2	—	2908	—	—	1	—	—	2908	
Такія-же общія училища	—	—	30	3368	1075	—	—	19	4443	2308	6751	
1-о классная сельскія мужскія начальная училища	—	108	—	—	—	4	783	—	4	783	783	
Такія-же женскія училища	—	—	—	—	—	5	—	923	5	—	923	
Такія-же общія училища	—	—	—	—	—	419	19067	10963	419	19067	20000	
Воскресно-ремесленная училища	1	92	17	858	—	2	31	20	981	—	981	
Воскресно-коммерческія училища	1	55	1	322	—	—	—	2	377	—	377	
2-хъ классныхъ городскихъ мужскихъ еврейскихъ начальн. училищъ	—	—	1	316	—	—	—	1	316	—	316	
1-о классныхъ городскихъ мужскихъ еврейскихъ начальныхъ училищъ	1	84	4	363	—	—	—	5	447	—	447	
Такія-же женскія училища	—	—	2	—	1117	—	—	2	—	1231	1231	
Такія-же общія училища	—	—	2	74	99	—	—	2	74	99	173	
Такія-же сельскія училища	—	—	—	—	—	2	30	88	2	30	118	
Бивалгическія кантораты	—	—	10	765	687	25	582	463	35	1347	1150	
Частная фабричная начальная училища	—	—	8	1483	1143	13	1825	1397	21	3308	2540	
Частная 6-ти классная женскія училища	—	—	4	—	890	—	—	4	—	890	890	
Частная 4-хъ классная мужскія реальная училища	—	—	1	162	—	—	—	1	162	—	162	
Частная 4-хъ классная училища съ курсомъ мужскихъ промышленн. училищъ	—	—	2	221	—	—	—	2	221	—	221	
Частная 4-хъ классная городскія по полове. 1887 г. училища	—	—	1	39	—	—	—	1	39	—	39	
Частная 4-хъ классная женскія училища	1	—	12	—	1262	3	—	16	—	1631	1631	
Частная 3-хъ классная женскія училища	—	—	1	—	71	—	—	1	—	71	71	
Частная 2-хъ классная мужскія начальная училища	—	—	7	841	—	—	—	1	841	—	841	
Такія-же женскія училища	—	—	8	—	401	1	—	9	—	445	445	
Такія-же общія училища	1	7	11	518	165	8	309	304	20	834	477	
Частная 1-о классная женскія начальная училища	—	—	4	—	162	1	—	5	—	212	212	
Такія-же общія училища	3	90	12	348	406	17	547	476	32	985	929	
Частная реальная училища	—	—	1	—	—	—	—	1	—	9	9	
Частная 4-хъ классная еврейскія женскія училища	—	—	2	—	412	—	—	2	—	412	412	
Частная 3-хъ классная еврейскія женскія училища	—	—	1	—	92	—	—	1	—	92	92	
Частная 2-хъ классная еврейскія мужскія начальн. училища	—	—	4	180	—	—	—	4	180	—	180	
Такія-же женскія училища	—	—	8	—	597	—	—	8	—	597	597	
Частная 1-о классная еврейскія мужскія начальн. училища	—	—	2	85	—	—	—	2	85	—	113	
Такія-же женскія училища	1	—	1	—	80	—	—	2	—	113	113	
Такія-же общія училища	—	—	2	45	30	—	—	2	45	30	75	
Еврейскія хедеры	43	497	33	9860	913	163	3160	149	639	13517	14653	
Итого	62	1799	98	24225	12514	669	29311	15334	1367	55837	29037	84874

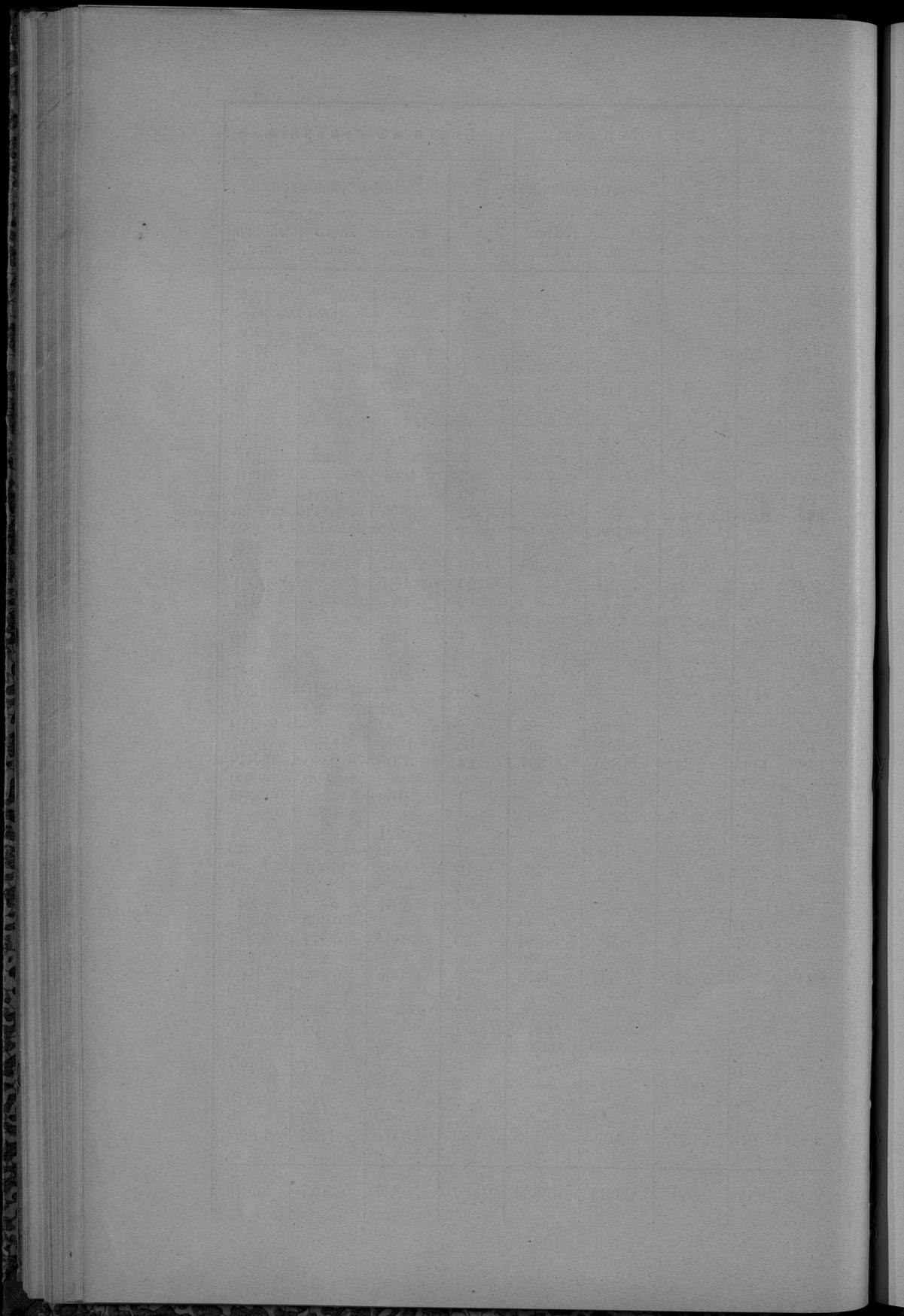

**О доходахъ и расходахъ городскихъ кассъ
въ ПЕТРОКОВСКОЙ ГУБЕРНИИ
за 1902 годъ.**

Годовой отчет

1902

Петроковской

Лавры

О доходах и расходах Лавры за 1902 год

В. П. ПЕТРОВСКОЙ ЛАВРЫ

за 1902 год

ДОХОДЫ ВЪ 1902 ГОДУ.

Наименованіе городовъ.	1902										И т о г о .
	Съ городскихъ имуще- ствъ, а также съ % отъ капиталовъ.	Съ владѣльцевъ недви- жимыхъ имуществъ (сбора на сѣбленіе городскихъ улицъ и добавочной податной подати).	Съ промышленныхъ: канонный сборъ и до- бавочный 50% сборъ съ патентовъ.	Налоги ковенные, бру- говья городскихъ мѣръ и въсовъ, съ процѣта векселъ, судб., полати- ни и листовъ сборъ.	Доходы впомогатъ- гельные (за выдачу заправочныхъ пас- портовъ).	Доходы мелочные и случайные.	Доходы чрезвычай- ные (изъ запаснаго капитала и пр.).	Поступило недо- имъ.	Остатка прошлаго 1901 года.	И т о г о .	
Петроковъ	12525 58 1/2	11685 94	7209 55	34787 04 1/2	689 19	1139 69 1/2	3575	6234 38	4285 37 1/2	82131 76	
Бендиль	16484 14	3592 73	5189 30	2259 74	346 25	131 61	8700	4736 21	498 43	41938 41	
Брезинъ	3545 29	1656 57	2010 45	829 38	—	21 15	—	229 19	30 35	8322 38	
Томашовъ	9831 99 1/2	8605 51	4697 55	2648 85	129 65	1026 53	10821 10 1/2	—	—	37761 19	
Ласкъ	850 2 1/2	2534 49	822 10	573 88	—	613 6	—	1104 4	271 14	6768 73 1/2	
Пабянице	8853 90 1/2	7220 59	9743 65	1105 25	1145 10	—	35 40	3030 14	11529 63	42663 66 1/2	
Лодзь	77947 1	217940 82	314639 26	127789 83	2687 46	6147 14	5735 56	199854 8 1/2	394893 38	1347634 54 1/2	
Згеръжъ	5144 49	6478 13	6239 —	1281 40	—	8870 75	—	1257 16	4025 86 1/2	33296 79 1/2	
Новорадомскъ	447 68	3245 76	2582 5	3650 69	—	4591 11	—	2007 40	10137 44 1/2	26662 13 1/2	
Рава	2558 63 1/2	1221 54	1615 35	762 93	—	6172 25	—	581 98	28 75	12941 43 1/2	
Ченстоховъ	28501 17 1/2	25362 06 1/2	12193 75	15534 51 1/2	354 39	1085 33	9996	4272 08	15631 98 1/2	112931 28	
И т о г о	166689 93	289544 13 1/2	366942 1	191223 51	5352 4	29798 62 1/2	38863 6 1/2	223306 66 1/2	441332 35	1753052 33	

Наименованіе городовъ.	Г О Р О Д А .										ОСТАТОКЪ.	
	Содержаніе мѣсть и лицъ городского управленія.	Содержаніе городскихъ имуществъ и наемъ отъ городовъ для помѣщеній.	Наружное благоустройство города.	На содержаніе учебнѣхъ, орачторіи, гѣльнѣхъ и другіхъ общественныхъ заведеній.	На уплаты долговъ, удовлетвореніе неуплаченныхъ расходовъ и составленіе запаснаго капитала.	Мѣсячные расходы.	Длиновременные расходы (по благоустройству города).	И т о г о .				
	Р	У	б	з	и	и	к	о	п	ѣ	и	и
Петроковъ	23290 78	4692 66 ¹ / ₂	8516 86	5096 59	3853 40	841 57	24954 39	71246 25 ¹ / ₂	10885	50 ¹ / ₂		
Бендиль	8269 23	3068 40	1147 31	1252 39	9528 41	313 52	5444 63	29023 89	12914	52		
Брезны	2786 18	1605 60	730 7	503 31	408 95	180 14	626 16	6840 41	1481	97		
Томашовъ	15511 23	2984 68	1250 95	3418 23	2018 37	474 3	3442 49	29099 98	8661	21		
Пабіанице	13241 6	1408 63	3049 20	1591 50	6101 27	1973 1	2308 54	29673 21	12990	45 ¹ / ₂		
Ласкъ	1861 18	1689 96	306 30	41 48	107 27	226 41	2345 46	6578 6	190	67 ¹ / ₂		
Лодзь	35688 286	29614 66	115143 28	63178 —	349363 ¹ / ₂	18234 63 ¹ / ₂	182344 33	1114760 77	232873	77 ¹ / ₂		
Згеръжъ	10123 32	1317 19	2771 51	1275 —	12909 48	907 69 ¹ / ₂	3037 27	32346 46 ¹ / ₂	950	33		
Новорадомскъ	5515 26	1602 60	384 49	408 33	8047 77	736 95	4410 41	21105 81	5556	32 ¹ / ₂		
Рава	4950 08	1156 71 ¹ / ₂	689 43	284 68	1865 97	269 95	— —	9216 82 ¹ / ₂	3724	61		
Ченстоховъ	34942 67 ¹ / ₂	4271 60	12676 68	10278 30	660 80	505 89	39634 15 ¹ / ₂	102970 10	9961	18		
И т о г о	477378 85 ¹ / ₂	53412 70	146666 8	87327 81	394864 69 ¹ / ₂	24663 80	268547 83 ¹ / ₂	1452861 77 ¹ / ₂	300190	55 ¹ / ₂		

**О состояніи запаснаго капитала городскихъ
кассъ**

ВЪ ПЕТРОКОВСКОЙ ГУБЕРНІИ

за 1902 годъ.

ОСОБОМУ ЗАКОНУ ЗАЩИТЫ ПЛОДОВИТ

НАСЕТ

ВЪ ПЕТРОГРАДСКОЕ ГИМНАЗИИ

ВЪ 1907 ГОДУ

Название городовъ.	Къ 1-му Января 1902 г. состояло на храненіи въ Петроковскомъ Отдѣленіи Государственнаго Банка.		Въ теченіи 1902 г. поступило въ Банкъ.		И Т О Г О.		Въ теченіи 1902 года вытребовано изъ Банка на текущую потребность.		Загѣмъ къ 1-му Января 1903 года состоитъ въ Петроковскомъ Отдѣленіи Государственнаго Банка.	
	Р у б л и и к о п ѣ й к и.									
Петроковъ	74436	35	3960	33	78396	68	200	—	78196	68
Бендинъ	28288	83	6382	94	34671	77	5000	—	29671	77
Брезины	15819	46	396	25	16215	71	—	—	16215	71
Томашовъ	5873	78	1564	56	7438	34	400	—	7038	34
Ласкъ	1280	86	107	27	1388	13	—	—	1388	13
Пабянице	31076	70	4542	24	35618	94	300	—	35318	94
Лодзь	810495	27	301164	65	1111659	92	64900	—	1046759	92
Згерзь	53716	73	6357	69	60074	42	5400	—	54674	42
Новорадомскъ	14762	07	1138	62	15900	69	—	—	15900	69
Рава	7230	33	647	39	7877	72	1000	40	6877	32
Ченстоховъ	23008	07	2246	38	25254	45	10000	—	15254	45
Итого	1065988	45	328508	32	1394496	77	87200	40	1307296	37

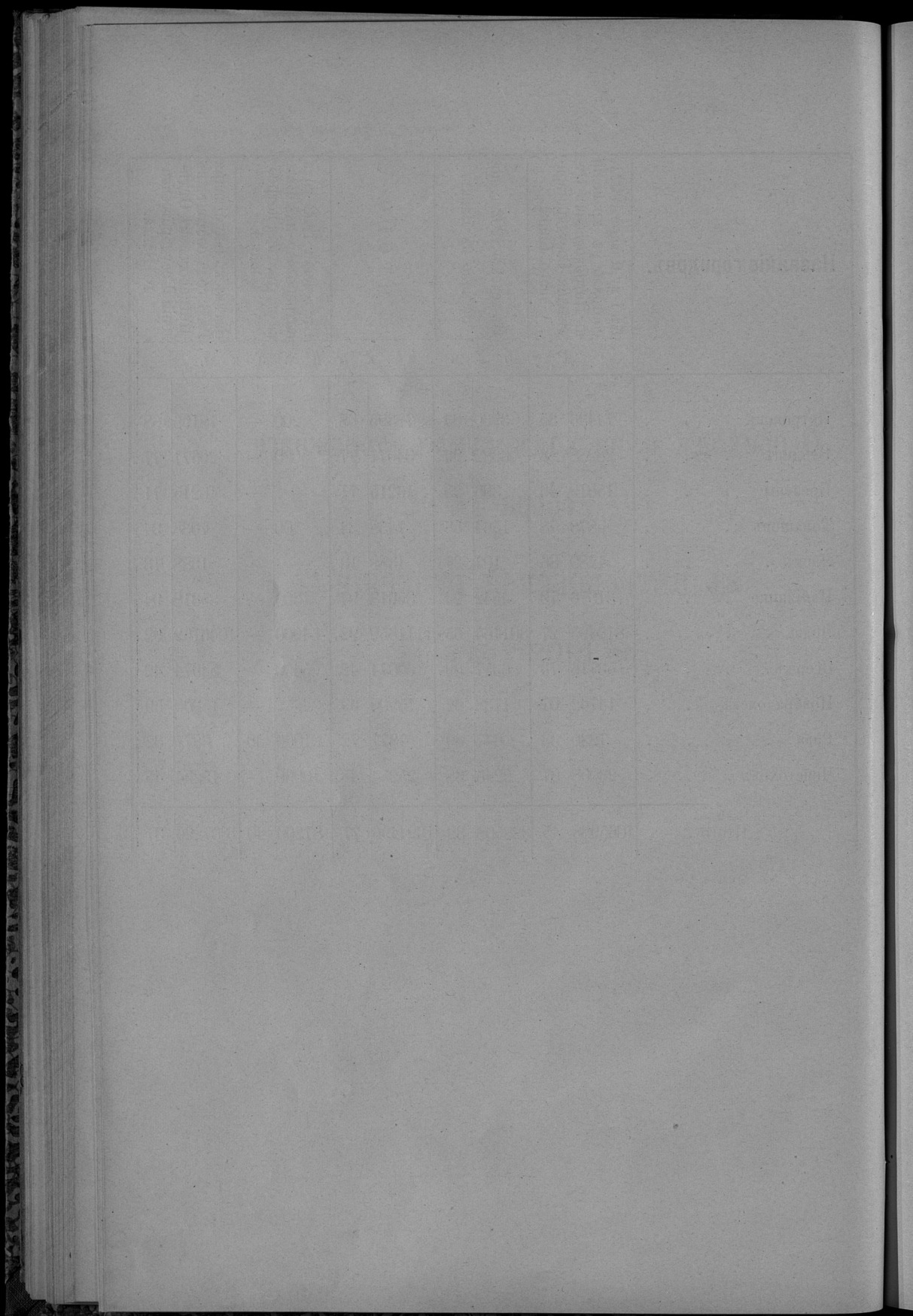

Приложене къ статья „Дорожный сборъ“.

**О приходъ и расходъ суммъ дорожнаго
сбора**

ВЪ ПЕТРОКОВСКОЙ ГУБЕРНИИ

за 1902 годъ.

Издательство "Ленинградский университет"

О приходе в расхождение сумм доверенности

счета

В. ПЕТРОВСКОЙ ТУРИНИ

28 1902 года

Название уѣздовъ.	II P И X O Д Ё.													
	Определено къ погупленію въ 1902 году.				Поступило въ 1902 году.			Итого съ остаткомъ 1901 года.		Остатокъ въ недоимкѣ къ 1903 году.				
	Остатокъ наличности съ 1901 г.	Недоимокъ съ 1901 г.	Окладъ за 1902 годъ.	Всего.	Въ счетъ оклада и недоимокъ.	Случайныхъ доходовъ и 10% казначействъ.	Получено изъ другихъ казначействъ.	Сложено со счетовъ.						
Р	У	б	х	и	и	и	и	и	и	и				
По Петроковскому уѣзду . . .	6812	20	18747 65	21000	7	18140	—	5351 20	10000	—	40303 40	—	92	2859 15
„ Новоратомскому „ . . .	5520	50	16707 68	18176 30	—	16306 22	—	2631 75	21000	—	45458 47	—	—	1870 8
„ Ченстоховскому „ . . .	12063	5	17599 61	17656 66	—	17526 4	—	11283 65	8000	—	48872 74	—	—	13062
„ Бендзинскому „ . . .	20974	50	13408 73	15007 55	—	13600 41	—	16480 19	10000	—	61055 10	—	3 10	1404 4
„ Ласкому „ . . .	17308	16	12586 7	12777 52	—	12464 35	—	3420 70	—	—	33193 21	—	74 91	238 26
„ Равскому „ . . .	1126	68	9954 96	10059 87	—	10030 23	—	1011 55	36100	—	48268 46	—	—	29 64
„ Лодзинскому „ . . .	32901	78	65180 9	80510 80	—	64994 81	—	59808 26	—	—	157704 85	—	—	15515 99
„ Брезинскому „ . . .	1997	23	12003 78	12458 44	—	12331 68	—	3740 26	12000	—	30069 17	—	—	126 46
Итого . . .	98704	10	166188 57	187647 21	—	165393 74	—	103727 56	97100	—	464925 40	—	78 31	22174 24

Название уѣздовъ.	Ф						А						О						Итого.		Остается въ наличности на 1903 годъ.			
	На постройку шоссе.	На ремонтъ дорогъ 1-го разряда.	На ремонтъ и отстройку мостовъ.	На постройку и отстройку мостовъ.	На содержание дорожной службы.	На 4% въ пользу техникумовъ.	На посылку гминамъ по отстройкамъ мостовъ на дорогахъ II-го разряда.	Мелкіе и случайные расходы на 1% инвентарный капиталъ казнач.	Выслано въ другія казначейства.	Итого.		Остается въ наличности на 1903 годъ.												
	Р	У	б	з	и	и	к	о	п	и	и		к	о	п	и	и	к	о	п	и	и		
По Петроковскому уѣзду . . .	—	19762	86	3586	65	5856	4	159	18	688	—	693	77	—	—	—	—	—	—	—	30746	50	9556	90
" Новорядскому " . . .	24095	7275	90	2990	10	2952	—	—	—	4045	—	1120	—	—	—	—	—	—	—	—	41369	57	4088	90
" Ченстоховскому " . . .	19680	16179	92	1272	74	2825	77	525	20	—	—	16170	—	3000	—	—	—	—	—	—	43646	19	5226	55
" Вендинскому " . . .	19998	—	11995	6	922	94	2683	50	—	—	—	1035	—	11000	—	—	—	—	—	—	46609	85	14445	25
" Ласкому " . . .	—	4920	—	—	—	1736	92	255	—	564	77	207	95	18500	—	—	—	—	—	—	26184	64	7008	57
" Равскому " . . .	38673	6569	17	496	15	2353	34	—	—	—	—	25	—	—	—	—	—	—	—	—	48116	91	151	55
" Лодзинскому " . . .	2506	47516	67	573	145	4555	39	2404	77	—	—	623	47	69600	—	—	—	—	—	—	132938	73	24766	12
" Брезинскому " . . .	15925	9163	91	918	67	1980	38	—	—	—	—	35	43	—	—	—	—	—	—	—	28023	77	2045	40
Итого . . .	120879	123383	49	15918	70	24943	34	3344	15	5297	77	1768	87	102100	—	—	—	—	—	—	397636	16	67289	24

Приложеніе къ статьѣ „Божничный сборъ“.

**Доходы и расходы божничныхъ кассъ
въ Петроковской губерніи
за 1902 годъ.**

Исторический музей

Доходы и расходы по хозяйству

в Петропавловске

за 1902 год

Название городов и уездов.	Слѣдовало къ поступленію.						Поступило.						Сложено со счетов.			Остатокъ въ началѣ.			Сборъ (склада) съ одного лица составлялъ			Расходы составляли.
	Недомокъ отъ		Счетами съ от-		Прочихъ дохо-		Итого.		Итого.		Сложено со счетов.		Остатокъ въ началѣ.		Сборъ (склада) съ одного лица составлялъ		Расходы составляли.					
	прежнихъ дѣтъ.	Счетами съ от-	новъ семействъ.	Довѣ.	Итого.	Итого.	Итого.	Итого.	Итого.	Итого.	Итого.	Итого.	Итого.	Итого.	Итого.	Итого.						
Р	У	б	л	и	и	и	и	и	и	и	и	и	и	и	и	и	и					
Гор. Петроковъ	2250 31	4086	—	1369	—	7705 31	4944	71	450	50	2310 10	250	—	1	—	4920 25						
Петроковский уѣздъ	4133 93	1220	68	43	50	5398 11	866	44	62	—	4469 67	20	—	—	50	1855 24						
Новорядомскій уѣздъ	6844 97	891	67	67	12	7803 76	2784	11	—	—	5019 65	50	—	—	15	958 79						
Ченепоховскій уѣздъ	6819 31	10969	59	3348	74	21137 64	17115	53	—	—	4022 11	150	—	—	22 ¹ / ₂	16605 67						
Вендинскій уѣздъ	21866 22	14150	73	5029	16	41046 11	12895	41	2176	25	25974 45	70	—	1	50	11865 98						
Ласкскій уѣздъ	3536 27	3310	45	1156	73	8003 45	4467	18	—	—	3536 27	300	—	—	25	4458 79						
Гор. Лодзь	34660 92	45503	41	925	—	81089 33	46692	21	—	—	34397 12	1000	—	1	—	46067 88						
Лодзинскій уѣздъ	1373 74 ¹ / ₂	—	—	798	55	2172 29 ¹ / ₂	751	30	—	—	1420 99 ¹ / ₂	—	—	—	—	740 37						
Брянскій уѣздъ	5853 68	7418	39	3242	95	16515 02	11846	06	—	—	4668 96	100	—	—	50	8603 93						
Ранскій уѣздъ	1066 05	2400	35	520	72	3987 12	3481	90	—	—	505 22	57	—	—	45	3473 09						
Итого	88405 40 ¹ / ₂	89951	27	16501	47	194858 14 ¹ / ₂	105844	85	2688	75	86324 54 ¹ / ₂	1000	—	—	15	99549 99						

Приложеніе къ статьѣ „Училищный сборъ“.

**Поступленія училищнаго сбора
въ Петроковской губерніи
за 1902 годъ.**

Учреждение на территории...

Получения Училища...

в Петровской губернии

в 1902 году

Издательство...

Наименование городовъ и уѣздовъ.	Итого										
	Пособія отъ казны.	Изъ город- скихъ касей.	Изъ гминныхъ касей.	Изъ сгладокъ отъ училищ- ныхъ обществъ.	Отъ ремеслен- никовъ.	% отъ училищ- ныхъ каппи- ловъ.	Плата за уче- нiе.	Пособій отъ разныхъ об- ществъ и лицъ.	Сгладокъ нагу- рою по опфнкъ на дѣнги.	Недомокъ прежнихъ лѣтъ.	Итого.
Городъ Петроковъ . . .	60	5691	—	7030 16	—	—	259 30	180	—	22 93	13243 39
” Лодзь	—	15000	—	100998	356 50	—	—	—	—	—	116354 50
Уѣздъ Белдинскій . . .	4580 4	650	—	19053 3	17958 42	189 5	—	—	36	—	42466 54
” Брезинскій	3888	—	—	24097 70 1/2	—	—	—	—	2289 35	—	31670 5 1/2
” Ласкій	4598	1500	—	20979 43 1/2	—	92	—	—	—	—	27169 43 1/2
” Лодзинскій	4631 93	725	—	25557 10	184 12	400 84	—	200	72	—	31770 99
” Новоратомскій . . .	6480	30	—	16418 34	—	178	—	—	48	—	23154 34
” Петроковскій	7034	—	100	19065 18	16 50	—	—	—	—	—	26215 68
” Равскій	2243 49	270 80	—	8897 70	—	—	—	—	168	—	11579 99
” Ченстоховскій . . .	5624 22	575	—	27375 78	—	—	—	215	—	2288 48	36078 48
Всего	39139 68	25836 80	100	269472 43	18515 54	859 89	259 30	595	2613 35	2311 41	359703 40

Имя	Возраст	Семейное положение	Профессия	Место рождения	Место жительства	Служба	Звание	Служба	Звание	Служба	Звание	Служба	Звание	Служба	Звание	Служба	Звание	Служба	Звание
Иванов Иван	25	холост	крестьянин	Смоленская губерния	Смоленская губерния														
Петров Петр	30	женат	крестьянин	Владимирская губерния	Владимирская губерния														
Сидоров Сидор	35	женат	крестьянин	Тверская губерния	Тверская губерния														
Козлов Козим	40	женат	крестьянин	Ярославская губерния	Ярославская губерния														
Морозов Мороз	45	женат	крестьянин	Сухопутный	Сухопутный														
Васильев Василий	50	женат	крестьянин	Сухопутный	Сухопутный														
Давыдов Давид	55	женат	крестьянин	Сухопутный	Сухопутный														
Смирнов Смирон	60	женат	крестьянин	Сухопутный	Сухопутный														
Морозов Мороз	65	женат	крестьянин	Сухопутный	Сухопутный														
Иванов Иван	70	женат	крестьянин	Сухопутный	Сухопутный														
Петров Петр	75	женат	крестьянин	Сухопутный	Сухопутный														
Сидоров Сидор	80	женат	крестьянин	Сухопутный	Сухопутный														
Козлов Козим	85	женат	крестьянин	Сухопутный	Сухопутный														
Морозов Мороз	90	женат	крестьянин	Сухопутный	Сухопутный														
Васильев Василий	95	женат	крестьянин	Сухопутный	Сухопутный														
Давыдов Давид	100	женат	крестьянин	Сухопутный	Сухопутный														

МОРОЗОВ
ИВАНОВИЧЪ ЛОДЪ

Свѣдѣнія о ходѣ акцизнаго дѣла въ петроковской губерніи

(за исключеніемъ Равскаго уѣзда)

ЗА 1902 ГОДЪ.

Въ отчетномъ году дѣйствовало заводовъ:

Винокуренныхъ	24
Дрожжево-винокуренныхъ	2
Пивоваренныхъ (включая и Подкляшторь-Сулеевскій заводъ Радомской губернии)	36
Медоваренныхъ	12
Водочныхъ	5
Сахарныхъ	2
Уксусныхъ	7
Выдѣлывающихъ лакъ и политуру	7
Спиртоочистительныхъ заводовъ при водочныхъ заводахъ	1
Спиртоочистительныхъ отдѣлений при винокуренныхъ заводахъ	5
дакъ " " " дрожжево - винокуренныхъ заво-	2
дакъ " " "	2
Спичечныхъ фабрикъ	2

Существовало складовъ и заведеній:

Казенныхъ: винныхъ складовъ	3
" " лавокъ	204
Частныхъ: оптовыхъ складовъ пива	57
" заведеній для раздробительной продажи питей	626
" пивныхъ лавокъ	848
" табачныхъ лавокъ и лавочекъ:	
а) по годовымъ патентамъ	5261
б) по полугодовымъ патентамъ	490
" складовъ нефтяныхъ маселъ подъ охраною акцизнаго над- зора	1

Производство заводовъ:

Выкурено спирта въ ведрахъ (по разсчету на 40°)	616976,8
Выдѣлано и обандеролено дрожжей въ фунтахъ	1755,629 ^{3/4}
Выдѣлано пива въ ведрахъ	232427 ^{7/8}
" водочныхъ издѣлій (въ ведрахъ)	21197,7
" сахара { песка (въ пудахъ)	29360,9
" { рафинада (въ пудахъ)	50166
" зажигательныхъ спичекъ—число помещеній по 75 шт. въ каждомъ	89942500
Очищено спирта перегонкою (въ ведрахъ по разсчету на 40°)	627085,1

Расходъ вина и спирта въ ведрахъ по разсчету на 40°:

Израсходовано на мѣстное потребленіе	863312,6
Отпущено на выдѣлку лака, политуры и уксуса	73279
Отпущено на выдѣлку водокъ	21525
Вывезено въ другія губерніи	204187,7

Поступило доходовъ:

а) дохода по общеакцизному дѣлу:

Акциза съ вина и спирта	52276	р.	85	к.
" " пива	428927	р.	15	"
" " меда	397	р.	50	"
Дополнительнаго акциза съ водочныхъ издѣлій	43571	р.	35	"
Акциза съ дрожжей	168722	р.	20	"
Табачнаго дохода	70162	р.	22	"
Дохода съ зажигательныхъ спичекъ	213935	р.	45	"

Патентнаго сбора	39751 р. 99	”
Сахарнаго дохода	270687 р. 12	”
Дохода съ нефтяныхъ маслъ	2850 р. —	”
Случайныхъ поступленій	1312 р. 54	”
Сбора съ укусныхъ и лаковыхъ заводовъ на содержаніе акцизнаго надзора	12050 р. —	”

б) дохода отъ казенной продажѣ питей:

Дохода за проданное казенное вино (вмѣстѣ съ акцизомъ)	6721631 р. 96 1/2	”
За невозвращенную посуду	19028 р. 33	”
Коммисіоннаго сбора съ напитковъ	27984 р. 58	”
Прочихъ поступленій по казенной продажѣ питей	4070 р. 2	”
В с е г о	<hr style="width: 100%; border: 0.5px solid black;"/>	
	8077359 р. 26 1/2	”

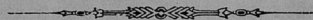

THE STATE OF NEW YORK
IN SENATE
January 10, 1906.

REPORT
OF THE
COMMISSIONERS OF THE LAND OFFICE
IN RESPONSE TO A RESOLUTION
PASSED BY THE SENATE
MAY 15, 1905.

ALBANY:
J. B. WOODWARD, STATE PRINTER,
1906.

Приложеніе къ статьѣ „Эпидеміи“.

ВѢДОМОСТЪ

объ эпидемическихъ болѣзняхъ въ Петроковской губерніи за 1902 годъ.

THE UNIVERSITY OF CHICAGO PRESS

BYRON ROBERTS

THE UNIVERSITY OF CHICAGO PRESS

THE UNIVERSITY OF CHICAGO PRESS

THE UNIVERSITY OF CHICAGO PRESS

1900

THE UNIVERSITY OF CHICAGO PRESS

Наименование уѣз- довъ.	О с п а.		Т и ф ь.		Скарлатина.		Крупъ и диф- терия.		К о р ь.		Коклюшъ.		Девинтерія.		Эпидемич. пе- строэнгерія.		И т о г о.		% смертности.
	Забогъ.	Умерло.	Забогъ.	Умерло.	Забогъ.	Умерло.	Забогъ.	Умерло.	Забогъ.	Умерло.	Забогъ.	Умерло.	Забогъ.	Умерло.	Забогъ.	Умерло.	Забогъ.	Умерло.	
Петроковскій . . .	157	2	144	13	95	28	416	63	104	9	140	29	19	—	5	—	938	144	15,3
Бендинскій . . .	387	98	903	138	496	83	1714	292	877	101	1681	98	172	25	1355	202	17585	1037	13,6
Брезинскій . . .	34	1	197	35	151	9	505	11	38	2	40	—	38	1	69	3	1072	62	15,1
Ласкій . . .	5	—	183	29	319	44	823	180	323	23	157	1	66	17	237	18	2113	312	14,7
Лодзинскій . . .	454	97	1472	251	2398	433	3481	565	3554	286	1795	188	1076	85	2189	282	16419	2187	13,3
Новораломскій . . .	5	—	179	8	100	15	2702	303	231	18	211	4	123	28	681	86	4232	462	10,9
Равскій . . .	127	37	128	11	95	20	194	44	140	22	38	1	34	3	160	15	916	153	16,7
Ченстоховскій . . .	37	1	159	10	114	17	526	39	126	3	75	2	118	12	455	39	1610	123	7,6
И т о г о . . .	1064	236	3365	495	3768	649	10361	1597	5393	464	4137	323	1646	171	5151	645	34885	4580	13,1

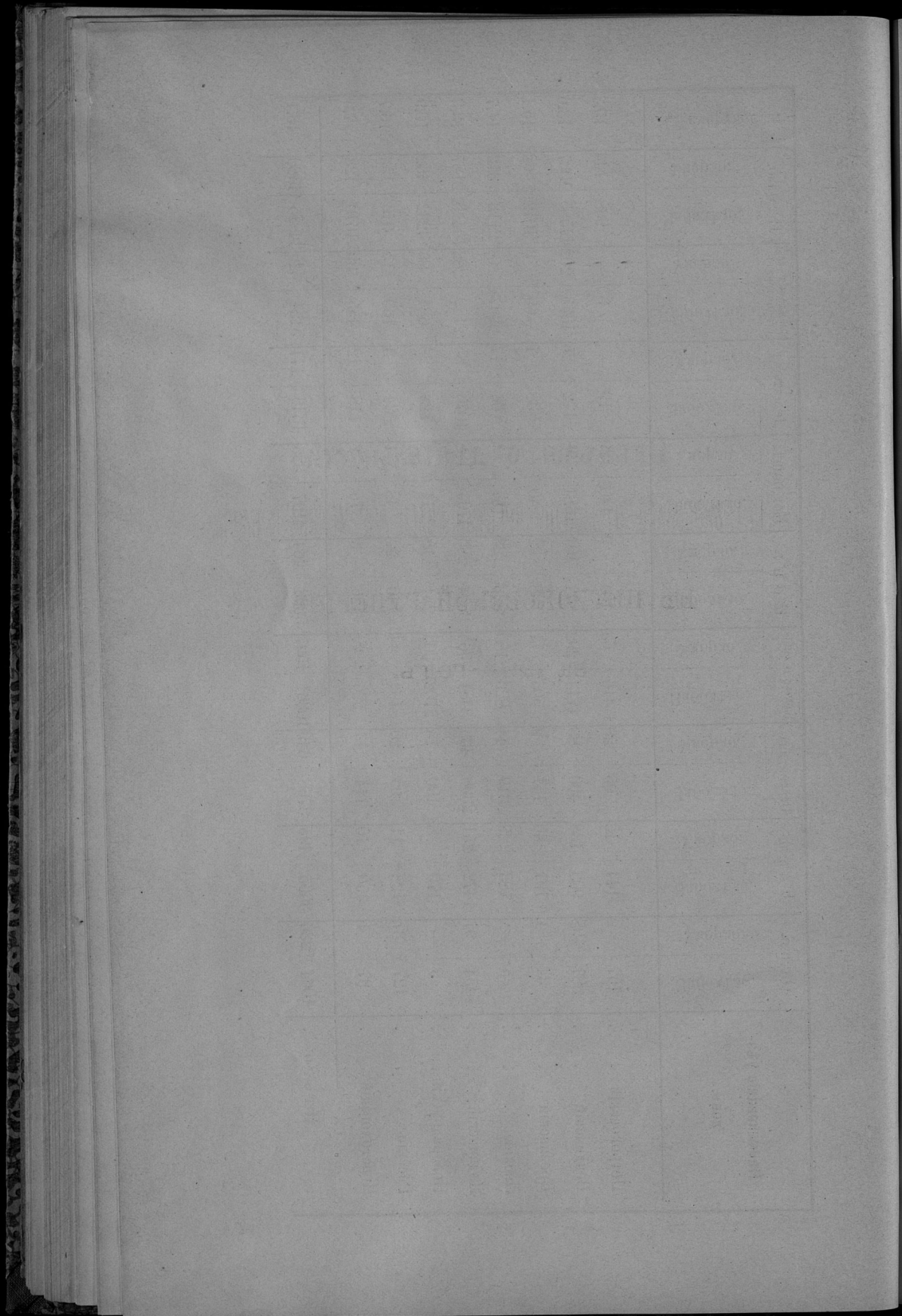

Свѣдѣнія о дѣятельности
ПЕТРОВСКАГО ОТДѢЛЕНІЯ КРЕСТЬЯНСКАГО ПОЗЕМЕЛЬНАГО БАНКА
ВЪ ПЕТРОВСКОЙ ГУБЕРНІИ
за 1902 годъ.

ПРЕДСТАВЛЕНИЕ

О ПОДАЧЕ ЗАЯВКИ

О ПРАВАХ

ОТ 1903 ГОДА

В

12

У ѣ Б Д Ы.	В е л в л е н і я о в ы д а ч ѣ с о с у д ѣ.				В ы д а н н ы я с о с у д ѣ.				Число осудить.
	Число зал- влей.	Земля въ десяти- нахъ.	Испраши- ваемая суда въ рубляхъ.	Число домохо- зяевъ.	Число душъ муж- скаго пола.	Колито- ство земли въ десяти- нахъ.	Покупная сумма.	Суда.	
Петроковскій	14	1944,7	238890	126	239	811,35	86573	66240	5
Брезинскій товарищ.	4	330,32	50875	95	215	578,78	120556	72830	3
” одиночн.	5	37,18	7250	—	—	—	—	—	—
Бендинскій	3	207,72	16100	32	79	213,04	36585	26380	2
Лодзинскій	1	73,19	10650	91	263	403,02	85505	56850	3
Ласкій	13	1120,46	137358	11	20	115,57	15300	11960	1
Новоратомскій товарищ.	9	838,42	93705	151	405	852,04	114562	7880	7
” одиночн.	—	—	—	21	59	153,29	22053	14950	21
Равскій	2	169,46	25460	63	182	409,3	47978	38160	5
Ченстоховскій	1	29,8	3840	141	371	951,16	179025	118220	9
Итого товарищ	47	4707,72	576878	710	1774	4334,26	686084	469520	35
” одиночн.	5	37,18	7250	21	59	155,29	22053	14950	21
В с е г о	52	4744,9	584128	731	1833	4489,55	708137	484470	56

Госуд. публичная
историческая
библиотека РСФСР
1988 г.

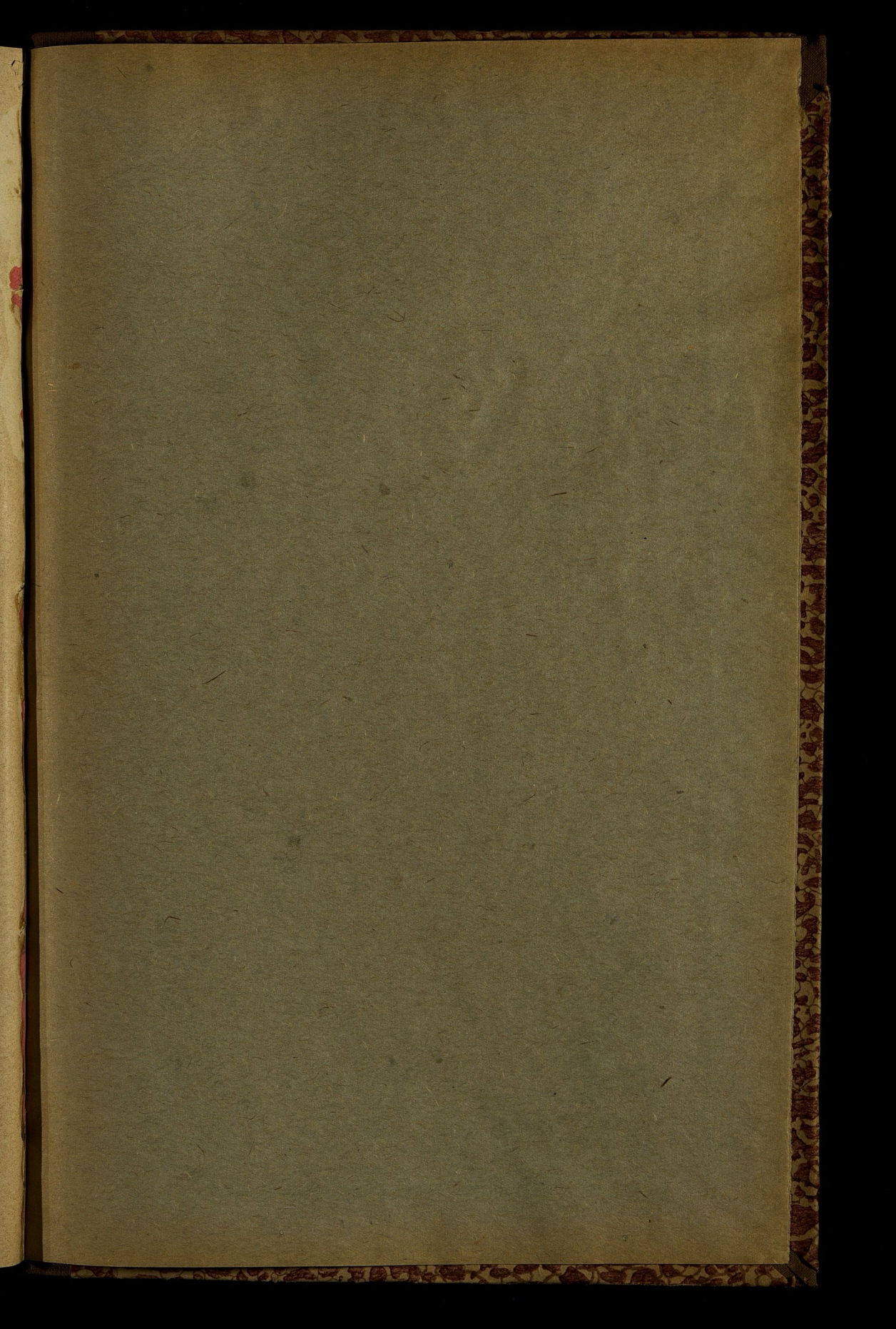

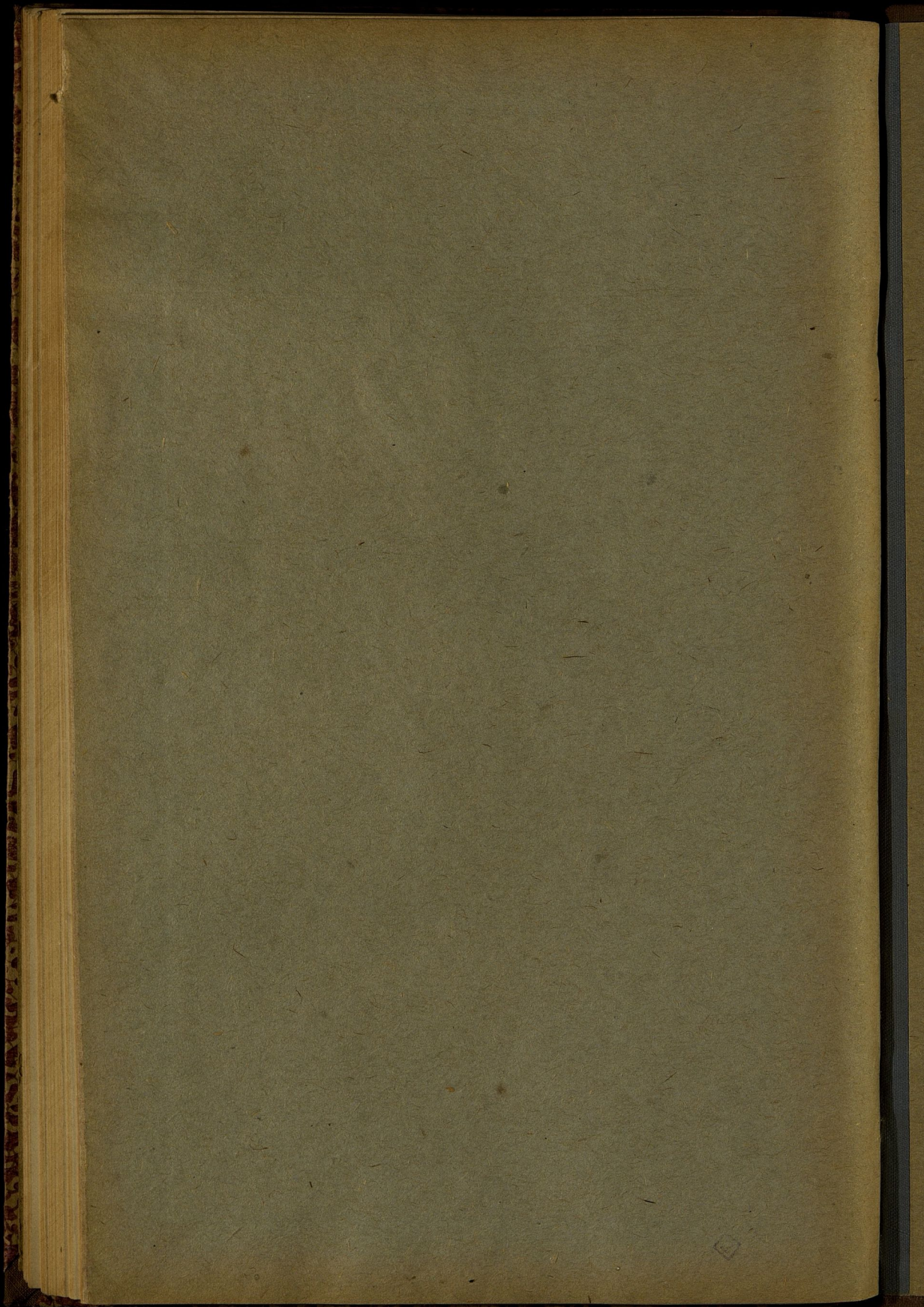

Aug 10p
rep 5p
Hw

