

Ц 49а <sup>I</sup> 5113

X-3



# ОБЗОРЪ ПЕТРОКОВСКОЙ ГУБЕРНІИ

за 1904 годъ.

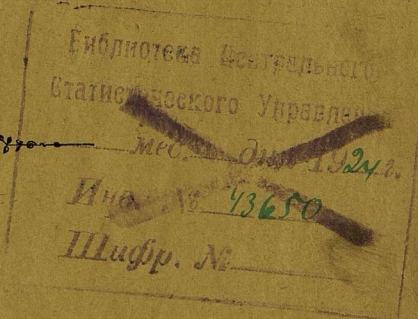
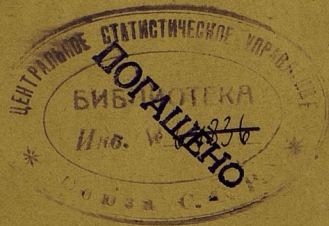

ПЕТРОКОВЪ.

Печатано въ Губернской Типографіи.

1905

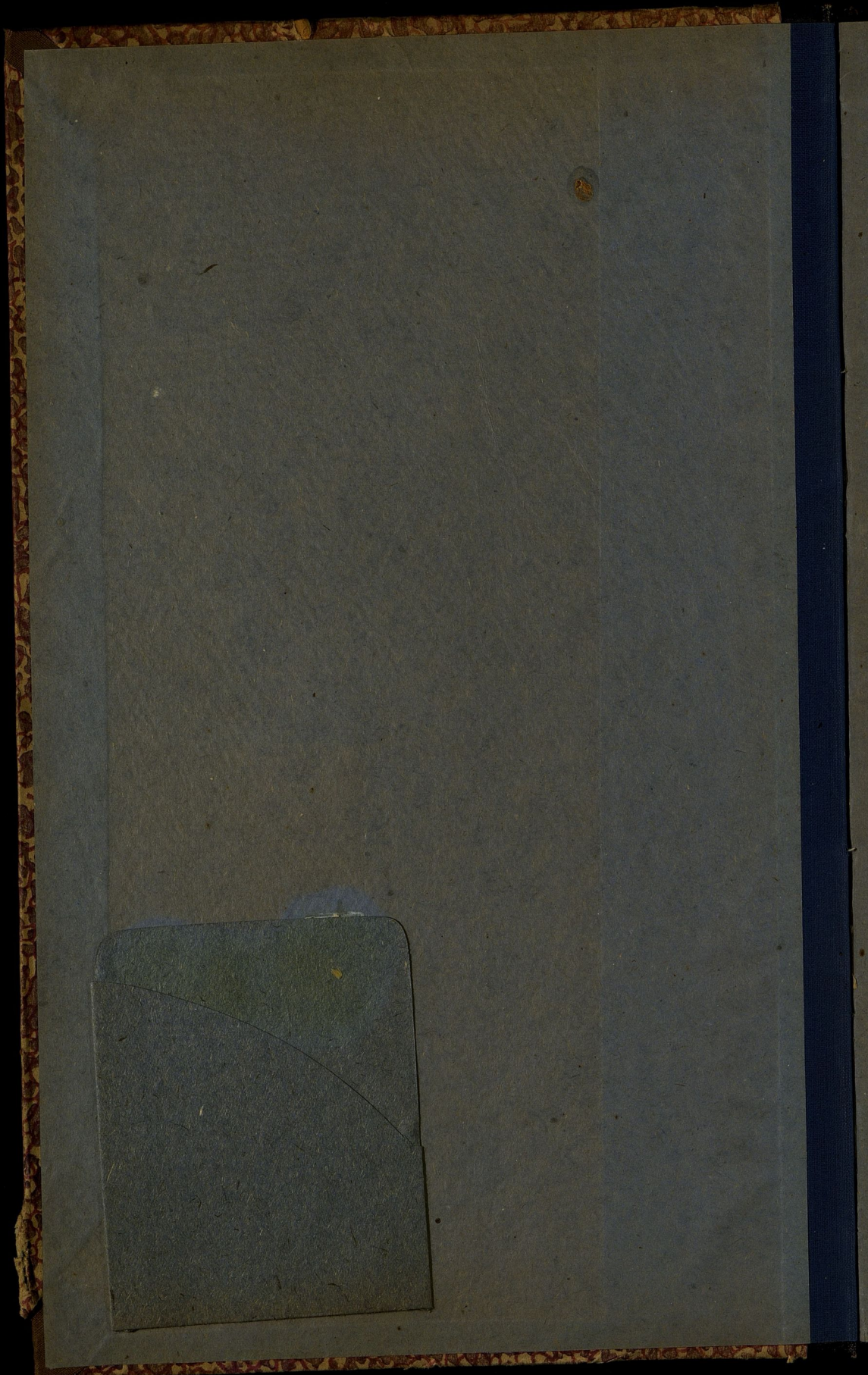

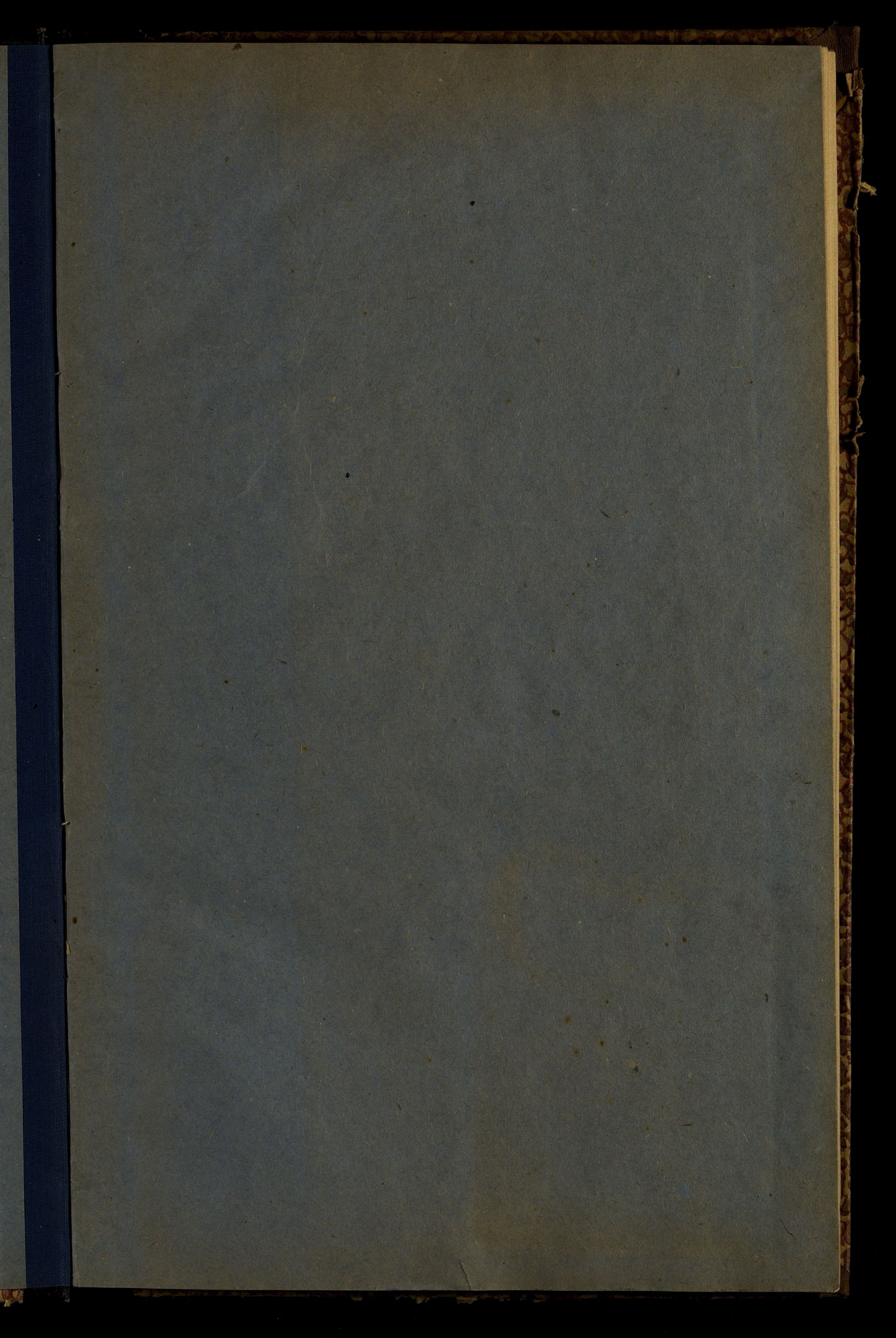

121

И  
5113

И-490  
83  
197



~~1901~~

**ОБЗОРЪ**  
**ПЕТРОКОВСКОЙ ГУБЕРНІИ**  
**за 1904 годъ.**

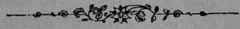

64836

**ПЕТРОКОВЪ.**

Печатано въ Губернской Типографіи.

1905

1

Госуд. публичная  
историческая  
Библиотека РСФСР  
34386 1981 г.

1981 г.

# О Г Л А В Л Е Н І Е.

Общія свѣдѣнія о губерніи . . . . . стр.  
1

## I. Естественныя и производительныя силы губерніи и экономическая дѣятельность ея населенія.

а) Земледѣліе . . . . .	2
Распредѣленіе земель въ губерніи . . . . .	4
Лѣсоводство . . . . .	5
б) Промышленность заводская и фабричная . . . . .	6
в) Торговля . . . . .	9
г) Движеніе населенія . . . . .	15

## II. Подати и повинности.

А) Окладные и неокладные подати и сборы . . . . .	15
В) Государственные и губернскіе сборы:	
а) Транспортный сборъ . . . . .	16
б) Сборъ по застрахованію скота . . . . .	17
в) Дорожный сборъ . . . . .	17
г) Страховой сборъ . . . . .	19
В) Городскіе доходы и расходы . . . . .	19
а) Божничный сборъ . . . . .	20
б) Училищный сборъ . . . . .	20
Г) Акцизные сборы . . . . .	21
Д) Отправленіе натуральныхъ повинностей:	
а) Военская повинность . . . . .	24
б) Квартирная повинность . . . . .	26
в) Подводная повинность . . . . .	26
г) Дорожная повинность . . . . .	27

## III. Общественное благоустройство и благочиніе.

а) Казенныя и общественныя зданія . . . . .	29
б) Дороги и мосты . . . . .	29
в) Почтово-телеграфныя учрежденія . . . . .	30
г) Народная нравственность . . . . .	32
д) Тюремь, аресты и этапы . . . . .	33
е) Пожары . . . . .	38

## IV. Народное здравіе и общественное призрѣніе.

а) Врачи . . . . .	39
б) Эпидеміи и эпизоотіи . . . . .	41

в) Насильственные и случайныя смерти . . . . .	42
г) Больницы и благотворительныя заведенія . . . . .	42
д) Благотворительныя общества . . . . .	47
<b>V. Народное просвѣщеніе.</b> . . . .	<b>52</b>
<b>VI. Крестьянское дѣло.</b> . . . .	<b>61</b>

Вѣдомости, приложенныя къ обзору губерніи.

- О посѣвѣ и урожаѣ хлѣбныхъ—№ 1.
- О фабрично-заводской промышленности—№ 2.
- О движеніи населенія—№ 3<sub>а</sub> и № 3<sub>б</sub>.
- О поступленіи сборовъ и распредѣленіи недоимокъ № 4<sub>а</sub> и 4<sub>б</sub>
- О числѣ и родѣ преступленій № 5.
- О пожарахъ—№ 6.
- О числѣ насильственныхъ и случайныхъ смертей—№ 7.
- О числѣ учебныхъ заведеній и учащихся—№ 8.
- О доходахъ и расходахъ городскихъ кассъ—№ 9<sub>а</sub>.
- О состоаніи запаснаго капитала городскихъ кассъ 9<sub>б</sub>.
- Доходы и расходы божничныхъ кассъ.
- Поступленія училищнаго сбора.
- Свѣдѣнія о ходѣ акцизнаго дѣла.
- Объ эпидемическихъ болѣзняхъ.

# ОБЗОРЪ ПЕТРОКОВСКОЙ ГУБЕРНІИ

за 1904 годъ.

Общія свѣдѣнія о губерніи.

Петроковская губернія, граничащая съ сѣвера съ Калишской и Варшавской губерніями, съ востока Варшавскою-же, Радомской и Кѣлецкой, съ юга съ Австрійской и съ запада съ Германской (Верхняя Силезія) Имперіями, представляетъ изъ себя, по очертанію площади, узкую полосу, идущую съ сѣверо-востока къ юго-западу.

Общая площадь губерніи равняется 10810,4 квадр. верстѣ. По уѣздамъ площадь эта распределяется въ слѣдующемъ порядкѣ: Петроковский уѣздъ 1839,5 кв. в., Новорадомскій 1872,2 кв. в., Ченстоховскій 1689,2 кв. в., Ласкій 1228,3 кв. в., Бендинскій 1207,4 кв. в., Равскій 1148,3 кв. в., Брезинскій 983,1 кв. в. и Лодзинскій 842,4 кв. верстѣ.

Въ составъ губерніи входятъ: одинъ губернский городъ, семь уѣздныхъ, четыре заштатныхъ (Пабянице, Згержъ, Томашовъ, Сосновицы), 151 гмина, 40 посадовъ и 2854 селенія, а именно:

Названіе уѣздовъ.	Число городовъ	Число гминъ	Въ составѣ послѣднихъ	
			Посадовъ	Селеній
Бендинскій . . .	2	19	8	191
Брезинскій . . .	2	15	5	274
Ласкій . . . . .	2	18	3	280
Лодзинскій . . .	2	20	5	400
Новорадомскій .	1	24	4	292
Петроковский . .	1	21	6	939
Равскій . . . . .	1	13	3	264
Ченстоховскій . .	1	21	6	214
Итого . . . . .	12	151	40	2854

I. Естественныя и производительныя силы губерніи и экономическая дѣятельность ея населенія.

а) Земледѣліе.

(Прилагается ведомость № 1).

Общій урожай озимыхъ и яровыхъ хлѣбовъ и картофеля по Петроковской губерніи въ отчетномъ году выражается слѣдующими цифрами:

	посѣяно	собрано
	четвертей	
озимой пшеницы	25933	120593
„ ржи	242921	1124183
Итого озимыхъ	268854	1244776
яровой пшеницы	56	488
„ ржи	2078	10263
„ овса	153656	426366
„ ячменя	50599	174720
„ гречихи	7192	15040
остальныхъ яровыхъ хлѣбовъ	22541	62985
Итого яровыхъ	236122	689862
всего хлѣбовъ	504976	1934638
картофеля	742581	2454948

Въ предъидущемъ 1903 году было:

	посѣяно	собрано
	четвертей	
озимой пшеницы	28855	120250
„ ржи	244631	1004980
Итого озимыхъ	273486	1125230
яровой пшеницы	85	411
„ ржи	1803	8092
„ овса	152939	797800
„ ячменя	55195	232134
„ гречихи	7535	21606
остальныхъ яровыхъ хлѣбовъ	22029	75489
Итого яровыхъ	239586	1135532
Всего хлѣбовъ	513072	2260762
картофеля	798697	2125166

Такимъ образомъ въ 1904 г. собрано хлѣбовъ менѣе чѣмъ въ 1903 г.:

	2260762
—	1934638
на 326124 четверти	
Картофеля собрано болѣе:	
	2454948
—	2125166
на 329782 четверти.	

Уменьшеніе сбора хлѣбовъ послѣдовало вслѣдствіе засухи, отъ которой сильно пострадали яровые посѣвы. За вычетомъ сѣмянъ чистой сборъ составилъ:

хлѣбовъ	1934638
—	504976
	<hr/>
	1429662 четверти.

картофеля	2454948
—	742581
	<hr/>
	1712367 четвертей.

Въ виду того, что населеніе губерніи достигаетъ 1728647 человекъ и принимая за норму потребления 1 четверть зерна и 1½ четверти картофеля на душу, оказывается, что сборъ хлѣбовъ и картофеля въ отчетномъ году не могъ обезпечить продовольствіемъ всего населенія губерніи. Однако сборъ этотъ съ избыткомъ покрылъ потребности сельскаго населенія, коего было 1084867 человекъ. Засимъ въ принятіи мѣръ къ обезпеченію населенія продовольствіемъ надобности не встрѣчалось.

Среднія цѣны главныхъ продуктовъ осенью, за четверть, были слѣдующія:

Пшеница	11 руб.
Рожь	8 " 50 к.
Овесъ	6 " 50 "
Ячмень	7 " 50 "
Картофель	4 " 50 "

Заработная плата на собственныхъ харчахъ работника въ отчетномъ году была такова:

а) *Во время посѣвовъ.*

Конному работнику съ одною лошадыю	. отъ 1 р. 40 к. до 2 р. — к.
Конному работнику съ двумя лошадыми	. " 2 " 20 " " 3 " — "
Пѣшему работнику	. " 37 " " 55 "
Пѣшей работницѣ	. " 25 " " 45 "

б) *Во время снокоса.*

Конному работнику съ одною лошадыю	. отъ 1 р. 40 к. до 2 р. — к.
Конному работнику съ двумя лошадыми	. " 2 " 20 " " 3 " — "
Пѣшему работнику	. " 40 " " 75 "
Пѣшей работницѣ	. " 25 " " 45 "

в) *Во время жатвы.*

Конному работнику съ одною лошадыю	. отъ 1 р. 50 к. до 2 р. 20 к.
------------------------------------	--------------------------------

Конному работнику съ двумя лошадыми . . . . . отъ 2 р. 20 к. до 3 р. — к.  
 Пѣшему работнику . . . . . " 40 " " 65 "  
 Пѣшей работницѣ . . . . . " 25 " " 50 "

Количество скота въ губерніи доходило до 470362 головъ, въ томъ числѣ:

УѢЗДЫ	Лошадей	Рогатого скота	Овецъ		Козь	Свиней
			Прос-тыхъ	Тонко-рун-ныхъ		
Бендинскій . . . . .	12650	25962	577	528	340	1510
Брезинскій . . . . .	9625	19504	4868	2977	138	4245
Ласкій . . . . .	13016	22968	2140	6975	78	2614
Лодзинскій . . . . .	15235	21823	1183	660	264	4646
Новорадомскій . . . . .	18418	36431	8337	18550	43	7219
Петроковскій . . . . .	18894	37272	14061	6621	158	10493
Равскій . . . . .	9359	20207	11994	16372	38	6340
Ченстоховскій . . . . .	13195	30139	4954	476	191	6074
Итого . . . . .	110392	214306	48114	53159	1250	43141

#### Распределеіе земель въ губерніи.

Самыми главными земельными собственниками являются помѣщики и крестьяне.

Въ сельско-хозяйственномъ отношеніи земли той и другой категоріи распределяются такъ:

У Ѣ З Д Ы	Общее число зем-ли въ десятинахъ	Изъ общаго количества земли			
		Пашатной	Лѣсной пло-щеди	Луга и выгонозъ	Неудобной (болото, песк)
Бендинскій . . . . .	59886	38809	5285	12820	2972
" дворской . . . . .	32378	16086	11460	3197	1635
Брезинскій . . . . .	50604	45020	118	8636	1830
" дворской . . . . .	32422	20819	7181	2842	1580
Ласкій . . . . .	60649	47090	607	10955	1997
" дворской . . . . .	52322	26049	15119	8230	2924
Лодзинскій . . . . .	42581	36654	245	4517	1165
" дворской . . . . .	25540	15649	5379	3415	1097
Новорадомскій . . . . .	77119	55606	4184	15039	2290
" дворской . . . . .	102272	49399	32638	15611	4624
Петроковскій . . . . .	81463	59030	2773	16459	3201
" дворской . . . . .	72157	35097	28554	9178	4028
Равскій . . . . .	48993	41962	1589	3815	1627
" дворской . . . . .	53386	39361	6540	5660	1825
Ченстоховскій . . . . .	80744	58327	1113	17048	4256
" дворской . . . . .	57908	26775	24275	5806	1056
Итого крестьянской . . . . .	502039	382498	15914	84289	19338
" дворской . . . . .	428385	229235	126442	53939	18769
А всего . . . . .	930424	611733	142356	138228	38107

## Лѣсоводство.

Общая площадь лѣсовъ въ губерніи составляетъ 206181 десят., въ томъ числѣ:

Частно-владѣльческихъ и маіоратныхъ	126442 дес.
Казенныхъ . . . . .	53526 "
Крестьянскихъ . . . . .	15914 "
Городскихъ и общественныхъ . . . . .	10299 "

Къ 1 января 1905 г. общая площадь лѣсовъ, состоящихъ въ вѣдѣніи казеннаго лѣснаго управленія, опредѣлилась въ . . . . . 69955 дес.

Распределеніе лѣсовъ, по праву собственности и по ихъ назначенію, опредѣлившееся къ 1-му января 1905 г., видно изъ нижеслѣдующихъ цифръ:

1) лѣса, принадлежащія казнѣ всецѣло	53526 дес.
2) лѣса, состоящія въ спорѣ между казною и частными лицами . . . . .	209 "
3) лѣса, приписанные къ постороннимъ вѣдомствамъ . . . . .	8 "
4) лѣса маіоратные, состоящія въ администраціи казеннаго лѣснаго управленія . . . . .	3816 "
4) лѣса маіоратные, состоящія подъ наблюденіемъ казеннаго лѣснаго управленія . . . . .	10463 "
6) лѣса частные, проданные на условіяхъ веденія въ нихъ правильнаго лѣснаго хозяйства . . . . .	1932 "

По свѣдѣніямъ, доставленнымъ лѣсничими объ естественномъ облѣсеніи полянъ, прогалинъ и оголенныхъ лѣсоосѣкъ, оказывается, что приблизительно изъ 1325 дес., занятыхъ такого рода землями, естественно облѣсилось въ теченіе 1904 года . . . . . 75 дес.

Искусственное лѣсоразведеніе произведено было въ отчетномъ году на пространствѣ . . . . . 547 "

Для возвращенія посадочнаго матеріала, необходимаго на производство культуръ въ лѣсничествахъ, заведено въ отчетномъ году питомниковъ на площади . . . . . 7920 кв. саж.

Общая сумма валоваго дохода, вырученная въ отчетномъ году съ казенныхъ лѣсовъ и оброчныхъ статей, простиралась до . . . . . 768524 руб.

Общая сумма расхода, произведеннаго въ 1904 году, выразилась въ . . . . . 41047 руб.

За вычетомъ изъ поступившаго въ отчетномъ году валоваго дохода общей суммы расхода за то же время, получится чистый денежный доходъ въ . . . . . 727477 руб.

### б) Промышленность заводская и фабричная.

Промышленность губерній распадается на двѣ главныхъ отрасли: горно-заводекую и фабрично-заводекую.

Горнозаводская промышленность въ Петроковской губерній сосредоточена главнымъ образомъ въ уѣздахъ Бендинскомъ и Ченстоховскомъ.

Уголь добывался въ 31 копи Домбровскаго бассейна, доставившихъ за отчетный 1904 годъ 282.719,709 пудовъ каменнаго и 5.380,424 пуда бураго угля, а всего 288.100,133 пуда.

Производительность угля за 1904 годъ, по сравненію съ 1903 годомъ, уменьшилась на 4,315, 546 пудовъ, вслѣдствіе приостановленія работъ на 2-хъ каменноугольныхъ копияхъ.

Количество добытаго угля по отдѣльнымъ копиямъ составляло:

Копи:	пудовъ:
1) Георгъ въ Нивкѣ . . . . .	31.945,474
2) Варвара въ Климонтовѣ . . . . .	4.584,882
3) Игнатій въ Загурже . . . . .	24.729,204
4) Викторъ въ Милевицахъ . . . . .	23.368,654
5) Редень въ Домбровѣ . . . . .	7.171,684
6) Сташицъ въ Домбровѣ . . . . .	776,603
7) Флець-Рудольфъ въ Нивкѣ . . . . .	1.802,568
8) Андрей въ Нивкѣ . . . . .	1.487,021
9) Альвина въ Нивкѣ . . . . .	257,423
10) Елена въ Нивкѣ . . . . .	635,085
11) Яковъ въ Милевицахъ . . . . .	1.042,470
12) Матыльда въ Загурже . . . . .	86,778
13) Тадеушъ въ Загурже . . . . .	131,988
14) Вальчикувъ . . . . .	64,800
15) Графъ Ренардъ . . . . .	33.931,296
16) Казиміръ въ д. Поромбка . . . . .	25.905,480
17) Феликсъ въ д. Нѣмце . . . . .	6.754,530
18) Парижъ въ Домбровѣ . . . . .	22.916,053
19) Кошелевъ въ Домбровѣ . . . . .	7.126,569
20) Флора въ Голоногѣ . . . . .	13.449,688
21) Иванъ въ Домбровѣ . . . . .	3.363,846
22) Сатурнъ . . . . .	30.037,699
23) Челядзь . . . . .	25.620,909
24) Антонъ . . . . .	4.897,614
25) Гродзецъ . . . . .	2.294,588
26) Копь Гродзецкаго Общества . . . . .	4.481,827
27) Стржижевие . . . . .	1.748,290
28) Псары . . . . .	2.106,696
	бураго
29) Поремба . . . . .	1.294,500
30) Нерада . . . . .	2.641,234
31) Людовика . . . . .	1.444,690

На уменьшение добычи в отчетном году повлияло как уменьшение спроса на уголь вследствие сокращения производительности заводов и фабрик, главнейших потребителей угля в краѣ, так равно и уменьшение числа рабочих, призванных в октябрѣ на действительную службу по мобилизации в войска.

Что касается цѣны на уголь, то не смотря на то, что все промышленники жалуются на трудность сбыта угля, цѣны были почти тѣ же, что и в 1903 году.

На каменно и бурогольных копях в Петроковской губернии задолжалось всего рабочих: углекоповъ 13,918, вспомогательныхъ 5648 и женщинъ 898.

Заводовъ по добычѣ желѣза дѣйствовало в 1904 году 8.

Производительность означенныхъ заводовъ показана в нижеприведенной таблицѣ:

Дѣйствовавшие заводы	Выплавлено чугуна	Приготовлено по желѣза торгового	Выдѣлано стали разной и литого металла	Отлито чугуновыхъ издѣлій и отливокъ	Приготовлено эмалированной посуды
Гута Банкова	4866458	113205	4937415	214781	—
Механический в Нивкѣ	—	—	14543	36838	—
Металлургический в Заверцѣ . .	3039733	729282	1392087	—	—
Екатерина . .	1870700	736459	1026114	—	—
Поремба . .	—	—	5012	—	64920
Ченстоховъ .	5513178	—	4004789	—	пудовъ
Бляховня . .	—	—	—	113366	921661
Старая-Кузница . . . .	—	—	—	9223	штукъ
Итого .	15290069	1578946	11379960	374208	—

Независимо сего приготовлено мѣдныхъ издѣлій: на механическомъ заводѣ в Нивкѣ—896 пудовъ и на заводѣ Поремба—7977 пудовъ.

На помянутыхъ заводахъ обращалось всего рабочих: горнозаводскихъ 6253, вспомогательныхъ: мужчинъ 2607, женщинъ 76 и подростковъ 23.

Желѣзныхъ рудниковъ разрабатывалось в предѣлахъ Петроковской губернии 28, доставившихъ всего за отчетный годъ желѣзныхъ рудъ 10,673,443 пуда.

Работало внутри рудниковъ 1717 рабочихъ и на поверхности 939 рабочихъ.

Положеніе желѣзной промышленности въ 1904 году не улучшилось въ сравненіи съ предшествовавшимъ годомъ. Всеобщій застой въ торговыхъ дѣлахъ отозвался какъ на спросѣ желѣза во всѣхъ его видахъ, такъ и на цѣнѣ.

Въ цинковой промышленности положеніе продолжало улучшаться, такъ какъ спросъ на цинкъ увеличился, что повлекло къ увеличенію рыночной стоимости цинка въ размѣрѣ около 30 коп. на пудъ.

Галмей, проплавляемый на здѣшнихъ трехъ заводахъ, доставляется изъ Олькушскаго уѣзда, Кѣлецкой губерніи, изъ мѣста его добычи въ д. Болеславѣ.

Дѣятельность цинковыхъ заводовъ за отчетный годъ видна изъ помѣщенной ниже таблицы.

№	Наименованіе заводовъ	Кому принадлежатъ	Проплавлено рудъ	Выплавлено цинка
			П у д о в ъ	
1	Поль Бендиномъ въ Домбровѣ	Казнѣ, находясь въ арендѣ у Фран-	1507539	212915
2	Константинъ въ Домбровѣ	ко-Русскаго горнаго Общества	1084580	150171
3	Паулина въ Загурже	Общества каменноугольныхъ копей, рудниковъ и заводовъ въ Соновицахъ	1879596	284130
И т о г о			4471715	647216

По сравненію съ производительностью 1903 года, выплавлено цинка въ 1904-мъ году болѣе на 43.196 пудовъ.

При означенномъ производствѣ всего было занято 344 горнорабочихъ и вспомогательныхъ 363 мужчинъ, 91 женщина и 6 подростковъ.

Что касается добычи камня на каменоломняхъ въ Петроковской губерніи, то кризисъ послѣднихъ лѣтъ неблагоприятно повліялъ и на эту отрасль горной промышленности.

Въ 1904 году было всего зарегистрировано каменоломень: въ Вендинскомъ уѣздѣ 22, въ Ченстоховскомъ 12, возлѣ Ченстохова 28, въ Новорадомскомъ уѣздѣ 19, Равскомъ 1 и Петроковскомъ 11, при чемъ на каменоломняхъ этихъ добыто известняка 32,579 куб. сажень и доломита 116 куб. саж. Работало при ломкѣ камня 440 человекъ и вспомогательно 72 человекъ.

Статистическія данныя о несчастныхъ случаяхъ при производствѣ горныхъ работъ указываютъ, что число пострадавшихъ на промыслахъ и заводахъ въ губерніи прогрессиивно возрастаетъ. Явленіе это объясняется отчасти болѣе тщательною, чѣмъ ранѣе, регистраціею несчастныхъ случаевъ.

Для отчетнаго года распределеніе пострадавшихъ по отдѣльнымъ горнымъ предприятиямъ и по исходу поврежденій видно изъ слѣдующей таблицы:

Въ Петроковской губерніи	Пострадало вообще	Поправилось	Инвалиды	Потребло	На излеченіи
На коняхъ . . .	6816	6172	322	71	251
На заводахъ . . .	3287	3142	108	11	26
На рудникахъ . . .	182	166	6	5	5
На каменоломняхъ	41	34	6	1	—
При развѣдкахъ . . .	5	3	—	—	2
Итого . . .	10331	9517	442	88	284

Страхование рабочихъ отъ несчастныхъ случаевъ принималось на важнѣйшихъ горныхъ промыслахъ и заводахъ въ Петроковской губерніи.

Данныя о фабрично-заводской промышленности помѣщены въ прилагаемой вѣдомости № 2.

### в) Торговля.

Торговая дѣятельность губерніи въ отчетномъ году опредѣляется нижеприводимой таблицей о числѣ выданныхъ въ этомъ году Казенной Палатой свидѣтельствъ и бесплатныхъ промысловыхъ билетовъ:

Наименованіе промысловыхъ свидѣтельствъ и билетовъ	Число выданныхъ свидѣтельствъ и билетовъ	
	Годовыхъ	Полугодовыхъ
Для торговыхъ предпріятій: I разряда.		
На торговля заведенія . . .	147	2

Наименованіе промысловыхъ свидѣтельствъ и билетовъ	Число выдан- ныхъ свидѣ- тельствъ и билетовъ	
	Годо- выхъ	Полу- годо- выхъ
Безплатные билеты на складочныя къ нимъ помѣщенія . . . . .	28	—
II разряда:		
На торговыя заведенія въ мѣстностяхъ:		
I класса . . . . .	661	30
III " . . . . .	434	13
IV " . . . . .	28	2
для операций въ столицахъ . . . . .	28	—
На складочныя къ нимъ помѣщенія:		
I класса . . . . .	1	2
III " . . . . .	6	—
IV " . . . . .	—	—
Безплатные билеты на складочныя къ нимъ помѣщенія . . . . .	230	—
III разряда:		
На торговыя заведенія:		
I класса . . . . .	1708	195
III " . . . . .	4395	286
IV " . . . . .	1734	91
На складочныя къ нимъ помѣщенія:		
I класса . . . . .	—	—
III " . . . . .	5	—
IV " . . . . .	1	—
Безплатные билеты на складочныя къ нимъ помѣщенія . . . . .	199	—
IV разряда:		
На торговыя заведенія:		
I класса . . . . .	1388	368
III " . . . . .	2148	439
IV " . . . . .	791	129
V разряда:		
На развозный торгъ . . . . .	8	7
На разносный торгъ . . . . .	58	24
Безплатные билеты для отставныхъ ниж- нихъ чиновъ . . . . .	120	—
Безплатные промысловые билеты на подря- ды и поставки . . . . .	4	—
<i>Для промышленныхъ предпріятій:</i>		
I разряда . . . . .	41	—
II " . . . . .	39	—
III " . . . . .	90	—
IV " . . . . .	260	2
V " . . . . .	454	20

Наименованіе промысловыхъ свидѣтельствъ и билетовъ		Число выдан- ныхъ свидѣ- тельствъ и билетовъ	
		Годо- выхъ	Полу- годо- выхъ
VI разряда	I класса . . . . .	201	24
	III " . . . . .	138	7
	IV " . . . . .	30	3
VII "	I " . . . . .	223	73
	III " . . . . .	172	11
	IV " . . . . .	19	—
VIII "	I " . . . . .	286	102
	III " . . . . .	232	31
	IV " . . . . .	24	—
Бесплатные билеты на складочныя помѣ- щенія къ промышленнымъ предпріятіямъ . . . . .		322	—
<i>На личныя промысловыя занятія:</i>			
II разряда:			
Для экспедиторовъ при таможняxъ:			
При главныхъ и I класса . . . . .		3	—
При таможняxъ II и III классовъ и тамо- женныхъ заставахъ . . . . .		2	—
IV разряда:			
Для инспекторовъ и агентовъ			
I класса . . . . .		22	2
III и IV классовъ . . . . .		40	4
V разряда:			
Для приказчиковъ I класса:			
I разряда торговыхъ и I, II и III разря- довъ промышленныхъ предпріятій . . . . .		609	7
II разряда торговыхъ и IV разряда промыш- ленныхъ предпріятій:			
въ столицахъ и мѣстностяхъ I класса . . . . .		183	6
въ мѣстностяхъ II, III и IV классовъ . . . . .		178	5
III разряда торговыхъ и V и VI разрядовъ промышленныхъ предпріятій:			
въ столицахъ и мѣстностяхъ I класса . . . . .		329	47
въ мѣстностяхъ II, III и IV классовъ . . . . .		900	168
VII и VIII разрядовъ промышленныхъ пред- пріятій:			
въ столицахъ и мѣстностяхъ I класса . . . . .		10	5
въ мѣстностяхъ II, III и IV классовъ . . . . .		21	1

Наименованіе промысловыхъ свидѣтельствъ и билетовъ	Число выдан- ныхъ свидѣ- тельствъ и билетовъ	
	Годо- выхъ	Полу- годо- выхъ
IV разряда торговыхъ предпріятій: въ столицахъ и мѣстностяхъ I класса въ мѣстностяхъ II, III и IV классовъ	40 18	14 8
Для приказчиковъ при развозномъ торгѣ .	3	—
VI разряда для коммивояжеровъ .	340	46
VI разряда: Для приказчиковъ II класса: I разряда торговыхъ и I, II и III разрядовъ промышленныхъ предпріятій .	2254	20
II разряда торговыхъ и IV и V разрядовъ промышленныхъ предпріятій .	1409	198
<i>Свидѣтельствъ для купцовъ.</i>		
I гильдіи .	86	—
II „ .	557	—
И т о г о .	23657	2392

*О поступленіи государственнаго промысловаго налога.*

Въ минувшемъ 1904 году собственно основнаго государственнаго промысловаго налога поступило 705509 р. 63 коп., а такъ какъ въ 1903 году сего сбора поступило 727127 руб. 70 коп., то, слѣдовательно, поступленіе названнаго вида торговыхъ сборовъ въ минувшемъ 1904 году, сравнительно съ предшествовавшимъ 1903 годомъ, уменьшилось на 21618 руб. 17 коп.

Приведенное обстоятельство объясняется главнымъ образомъ застоємъ въ торгово-промышленной дѣятельности Петроковской губерніи, вызваннымъ военными дѣйствіями на Дальнемъ Востокѣ.

Поступленіе дополнительнаго промысловаго налога въ минувшемъ 1904 году составляло: 1) съ предпріятій обязанныхъ публичною отчетностью 1075067 руб. 26 коп., противъ 900558 руб. 75 коп., поступившихъ въ 1903 году, т. е. болѣе на 174508 руб. 51 коп., и 2) съ предпріятій необязанныхъ публичною отчетностью поступило

321994 руу. 42 коп., противъ 390639 руб. 60 коп. взысканныхъ въ 1903 году, т. е. меньше, сравнительно съ предшествовавшимъ годомъ, на 68645 руб. 18 коп.

Увеличеніе поступленийъ дополнительнаго промысловаго налога съ предпріятій обязанныхъ публичною отчетностью на сумму 174508 руб. 51 коп. объясняется: во первыхъ, улучшеніемъ въ 1904 году дѣль желѣзодѣлательныхъ заводовъ и каменноугольныхъ копей и во вторыхъ, поступленіемъ въ казну допричисленныхъ Общимъ Присутствіемъ Казенной Палаты суммъ дополнительнаго промысловаго налога по отчетамъ сказанныхъ предпріятій за прежніе годы.

Уменьшеніе поступленийъ дополнительнаго промысловаго налога съ предпріятій не обязанныхъ публичною отчетностью на сумму 68645 р. 18 к., объясняется главнымъ образомъ денежнымъ кризисомъ и застоємъ въ торгово-промышленныхъ дѣлахъ, вызванными въ 1904 году Русско-Японскою войною, а также и тѣмъ, что общія сумма недоимокъ за прежніе годы, подлежащая взысканію въ минувшемъ 1904 году была значительно меньше таковой-же въ 1903 году.

Недоимки государственнаго промысловаго налога на 1-ое января сего 1905 года по Петроковской губерніи составляли:

а) основнаго промысловаго налога	32630 р. 54 к.
б) дополнительнаго промысловаго налога съ предпріятій обязанныхъ публичною отчетностью	6881 р. 69 к.
и в) такого-же налога съ предпріятій не обязанныхъ публичною отчетностью	110356 р. 54 к.
А всего	149868 р. 77 к.

Такія-же недоимки на 1-ое января 1904 года составляли:

а) основнаго промысловаго налога	11027 р. 85 к.
б) дополнительнаго промысловаго налога съ предпріятій обязанныхъ публичною отчетностью	37294 р. 28 к.
и в) такого-же налога съ предпріятій не обязанныхъ публичною отчетностью	88620 р. 30 к.
А всего	136942 р. 43 к.

Сопоставляя приведенныя цифровыя данныя, видно, что недоимки на 1-ое января сего 1905 года за исключеніемъ недоимокъ дополнительнаго промысловаго налога съ предпріятій обязанныхъ публичною отчетностью, больше такихъ-же недоимокъ на 1-ое января 1904 года, а именно:

а) основного государственного промыслового налога на	21602 р. 69 к.
и б) дополнительного промыслового налога съ предприятий необязанныхъ публичною отчетностью на	21736 р. 24 к.
А всего на	43338 р. 93 к.

Уменьшеніе на 1-ое января сего 1905 года недоимокъ дополнительнаго промыслового налога съ предприятий обязанныхъ публичною отчетностью на сумму 30412 руб. 59 коп. объясняется уплатою въ минувшемъ 1904 году недоимокъ сказаннаго налога, допричисленныхъ Общимъ Присутствіемъ Казенной Палаты по отчетамъ упомянутыхъ предприятий за прежніе годы, вслѣдствіе вступленія въ томъ-же 1904 году въ законную силу означенныхъ постановленій Общаго Присутствія Палаты.

Увеличеніе недоимокъ на 1-е января сего 1905 года основнаго промыслового налога на сумму 21602 р. 69 к. и дополнительнаго промыслового налога съ предприятий не обязанныхъ публичною отчетностью на сумму 21736 руб. 24 коп. объясняется: во первыхъ—денежнымъ кризисомъ и застоємъ въ торгово-промышленныхъ дѣлахъ, вызванными въ минувшемъ 1904 году Русско-Японскою войною и, во вторыхъ,—тѣмъ, что, на основаніи Всемилоствившаго Манифеста, послѣдовавшаго 11 августа 1904 года, взысканіе штрафовъ, наложенныхъ до 30 іюля 1904 года вовсе прекращено, а взысканіе основнаго налога и сборовъ, зачисленныхъ недоимку до 1-го января этого-же 1904 года было приостановлено впредь до составленія вѣдомости суммъ основнаго налога, подлежащихъ сложенію на основаніи упомянутаго Манифеста.

*О числѣ ярмарокъ и суммѣ общихъ ихъ оборотовъ.*

По доставленнымъ податными Инспекторами свѣдѣніямъ, всѣхъ ярмарокъ въ районѣ Петроковской губерніи въ теченіи минувшаго 1904 года было двѣсти двѣ (202) съ приблизительнымъ оборотомъ въ 1250000 рублей, причемъ самую крупную изъ нихъ оказалась Петроковская ярмарка, учрежденная въ 1897 году, на которой производится торговля лошадьми какъ годными для сельскохозяйственныхъ работъ, такъ и другихъ высшихъ сортовъ, а также рогатымъ скотомъ, земледѣльческими орудіями, экипажами и упряжью. Общій оборотъ по сказанной ярмаркѣ, въ весенній и осенній ея періоды, достигъ въ минувшемъ году 85000 руб.

## е) Движеніе населенія.

*(Прилагается ведомость № 3).*

Къ 1 января 1904 года въ Петроковской губерніи было 1707202 чело. наличнаго населенія въ томъ числѣ мужчинъ 839643 и женщинъ 867559.

Въ теченіи отчетнаго года:

родилось	75426
умерло	44871

Засимъ избытокъ рожденій надъ смертными случаями равняется 30555, а процентъ естественнаго прироста населенія составляетъ 1,9.

Въ теченіи отчетнаго года переселилось на жительство изъ другихъ мѣстностей 93878 челоуѣкъ и выселилось 102988, что дало убыль населенія въ 9110 челоуѣкъ.

Приростъ населенія выражается разностью 30555—9110 = 21445 челоуѣкъ и къ 1 января 1905 года общая численность населенія достигла 1728647 челоуѣкъ, въ томъ числѣ мужчинъ 844742 и женщинъ 883905.

Въ регистраціонномъ отношеніи наличное населеніе распределяется на постоянное (т. е. проживающее въ мѣстѣ приписки) и непостоянное:

постояннаго	было	1139155	челоуѣкъ
непостояннаго	„	589492	„

Въ общемъ движеніе населенія въ губерніи за отчетный годъ не уклонялось отъ обычныхъ нормъ.

## II. Подати и повинности.

## А) Складные и неокладные подати и сборы.

*(Приложеніемъ къ этой статьѣ служатъ ведомости № 4-а и № 4-б)*

Къ 1 января 1904 г. состояло:

а) недоимокъ	829152	р. 82	к.
б) оклада	2419888	р. 36	к.

Къ тому въ теченіе 1904 г. причислено:

а) недоимокъ	355550	р. 07	к.
б) оклада	6809	р. 38	к.

Сложено со счетовъ:

а) недоимокъ	58371	р. 30	к.
б) оклада	26377	р. 75	к.

Въ 1904 году взыскано:

- а) недоимокъ 324937 р. 48 к.  
б) оклада 2071365 р. 29 к.

Засимъ къ 1 января 1905 г. осталось невзысканныхъ:

- а) недоимокъ 801394 р. 11 к.  
б) оклада 328954 р. 70 к.

итого 1130348 р. 81 к.

т. е. болѣе недоимки къ 1 января 1904 г. на 301195 р. 99 к.

Распределение недоимочной суммы по городамъ и уѣздамъ показано въ вѣдомости № 4-б.

## Б) Государственные и губернскіе сборы.

### а) Транспортный сборъ.

Размѣръ транспортного сбора въ отчетномъ году, по распоряженію Министерства Внутреннихъ Дѣлъ былъ по 18 коп. съ каждаго городского и сельскаго дыма, коихъ въ губерніи состоитъ 169791. Сборъ этотъ составилъ 30562 р. 38 к.

	Число дымовъ.	Руб.	Коп.
<i>По городамъ:</i>			
Петрокову . . . . .	3517	633	06
Лодзи . . . . .	36680	6602	40
<i>По уѣздамъ:</i>			
Петроковскому . . . . .	15634	2814	12
Лодзинскому . . . . .	12999	2339	82
Ченстоховскому . . . . .	18162	3269	16
Новорадомскому . . . . .	17421	3135	78
Брезинскому . . . . .	11915	2144	70
Вендинскому . . . . .	29971	5394	78
Равскому . . . . .	8225	1480	50
Ласкому . . . . .	15267	2748	06
Итого . . . . .	169791	30562	38
Въ 1903 году . . . . .	162713	32542	60

Въ недоимкѣ съ прежнихъ лѣтъ транспортного сбора оставалось 2059 р. 21 к., такъ что въ отчетномъ году ожидалось къ поступленію 32621 р. 59 коп., въ счетъ этой суммы поступило 28875 р. 03 к., затѣмъ къ 1 янва-

ря 1905 г. осталось въ недоимкѣ 3746 р. 56 к., т. е. болѣе противъ предыдущаго года на 1687 р. 35 к.

**б) Сборъ по застрахованію скота.**

Сборъ этотъ производится со скотовладельцевъ на основаніи Высочайше утвержденныхъ 11 іюня 1902 г. правилъ о пресѣченіи чумы на рогатомъ скотѣ, по ежегодно составленнымъ описямъ. На 1904 годъ сказанный сборъ назначенъ былъ Министерствомъ Внутреннихъ Дѣлъ по одиннадцати копѣекъ; норма вознагражденія за убитый чумной скотъ на случай эпизоотіи осталась неизмѣнною.

Въ отчетномъ году чумной эпизоотіи въ предѣлахъ губерніи не было.

Оборотъ суммъ по застрахованію скота въ губерніи за отчетный годъ представляется въ слѣдующемъ видѣ:

а) Оставалось къ 1 января 1904 года наличными . . . . .	18874 р. 79 к.
б) въ теченіе 1904 г. поступило . . . . .	22754 р. 65 к.
А всего прихода съ остаткомъ . . . . .	41629 р. 44 к.
Изъ этой суммы израсходовано и переведено на Главное Казначейство . . . . .	22147 р. 10 к.
Слѣдовательно къ 1-му января 1905 года остается на лицо . . . . .	19482 р. 34 к.

**в) Дорожный сборъ.**

На основаніи Высочайше утвержденныхъ 19 іюня 1870 года правилъ о содержаніи земскихъ дорогъ въ губерніяхъ Царства Польскаго, губернской дорожный сборъ взимается съ владельцевъ недвижимостей въ соразмѣрности 15% отъ уплачиваемыхъ ими въ казну окладовъ казенныхъ, основныхъ податей и вносится въ Казначейства въ сроки, установленные для взноса тѣхъ-же податей, съ уплатою за промедленіе 1% пени въ пользу казны. Кромѣ того, согласно Высочайше утвержденному 27 декабря 1878 г. журналу Комитета по дѣламъ Царства Польскаго, въ дорожный фондъ поступаетъ 10% сборъ съ промысловыхъ свидѣтельствъ и патентовъ.

По отчетности о состояніи суммъ дорожного сбора числилось къ 1 января 1904 г. недоимокъ 19570 р. 44 к.

на 1904 годъ назначено ко взыска-  
нію 15% дорожного сбора съ недви-  
жимостей . . . . . 289147 р. 92 к.

Итого ожидалось окладнаго сбора 308712 р. 36 к.

Въ 1904 году въ счетъ оклада и недоимокъ поступило 251572 р. 66 к. Сложено со счетовъ 1879 р. Засимъ къ 1 января 1905 г. числилось въ недоимкѣ 55266 руб. 69 коп.

100797

Наличный остатокъ съ 1903 г. составлялъ . . . . . 21643 р. 09 к.

Въ 1904 г. взыскано 15% дорожнаго сбора, какъ выше сказано . . . . . 251572 р. 66 к.

10% сбора съ промысловыхъ свѣдѣтельствъ и патентовъ, а также разныхъ случайныхъ доходовъ: отъ продажи деревьевъ, срубленныхъ въ полость, отчужденной подъ дороги I разряда, 1% вознагражденіе за добычу каменнаго угля подъ дорогою и прочее . . . . . 98119 р. 02 к.

Всего въ 1904 г. было дохода . . . . . 371334 р. 77 к.

Но такъ какъ по Ласкому, Новорадомскому, Равскому, Брезинскому и Ченстоховскому Казначействамъ записаны поступления перечисленные изъ другихъ Казначействъ . . . . . 58500 р. — к.

то по отчетности значится вообще дохода . . . . . 429834 р. 77 к.

Въ 1904 году расходовано:

а) на содержаніе дорожной службы и отводъ квартиръ для дорожниковъ . . . . . 26810 р. 70 к.

б) на постройку новыхъ участков шоссе . . . . . 100965 р. 81 к.

в) на ремонтъ трактовъ I разряда и мостовъ на нихъ . . . . . 179261 р. 35 к.

г) на 4% въ пользу техниковъ . . . . . 13380 р. 59 к.

д) на пособіе гминамъ по отстройкѣ мостовъ на дорогахъ II разряда . . . . . 0 р. 0 к.

е) на 1% въ инструментальный капиталъ казны . . . . . 2625 р. 44 к.

ж) на разные мелкіе случайные расходы, посадку деревьевъ на трактахъ, возвратъ излишне внесеннаго 10% сбора и прочее . . . . . 1041 р. 73 к.

Итого . . . . . 324185 р. 62 к.

Но такъ какъ по Брезинскому, Лодзинскому и Бендинскому Казначействамъ перечислены на другія Казначейства . . . . . 62240 р. — к.

то вообще по отчетности значится расхода . . . . . 386425 р. 62 к.

Засимъ къ 1 января 1905 года наличнаго остатка дорожныхъ суммъ находилось въ Казначействахъ . . . . . 43486 р. 45 к.

Но такъ какъ къ 1 января 1905 г. осталось невыполненныхъ расходовъ на 284077 р. 14 к.

то свободного остатка дорожных сумм на 1905 годъ не предвидится.

#### г) Страховой сборъ.

По свѣдѣніямъ, сообщеннымъ Правленіемъ взаимнаго страхованія строеній отъ огня въ губерніяхъ Царства Польскаго, сбора этого поступило:

По уѣздамъ:	Оклада 1904 г.	Недоимокъ прежнихъ лѣтъ.
Бендинскому	73400 р. 04 к.	6110 р. 62 к.
Брезинскому	51650 р. 14 к.	2687 р. 92 к.
Ласкому	60785 р. 77 к.	1596 р. 26 к.
Лодзинскому	139998 р. 61 к.	12594 р. 65 к.
Новорадомскому	55803 р. 12 к.	4216 р. 47 к.
Петроковскому	66017 р. 60 к.	6379 р. 78 к.
Равскому	33209 р. 38 к.	141 р. 71 к.
Ченстоховскому	65758 р. 05 к.	1882 р. 15 к.
<b>Итого</b>	<b>546622 р. 71 к.</b>	<b>35609 р. 56 к.</b>

Осталось въ недоборѣ:

По уѣздамъ:

Бендинскому	18843 р. 43 к.	5474 р. 10 к.
Брезинскому	6865 р. 39 к.	1546 р. 51 к.
Ласкому	2471 р. 59 к.	628 р. 86 к.
Лодзинскому	23489 р. 64 к.	15031 р. 28 к.
Новорадомскому	7299 р. 32 к.	4471 р. 05 к.
Петроковскому	18560 р. — к.	14051 р. 70 к.
Равскому	635 р. 83 к.	106 р. 48 к.
Ченстоховскому	8508 р. 20 к.	1454 р. 81 к.
<b>Итого</b>	<b>86673 р. 40 к.</b>	<b>42764 р. 79 к.</b>

Общее количество застрахованныхъ строеній и страховая сумма показаны ниже въ статьѣ о пожарахъ.

### Б) Городскіе доходы и расходы.

(Приложеніемъ къ этой статьѣ служатъ ведомости № 9-а и 9-б).

Въ отчетномъ году по вѣмъ 12 городамъ Петроковской губерніи доходовъ, вмѣстѣ съ недоимками прежнихъ лѣтъ и остаткомъ съ 1903 года, какъ это видно изъ ведомости № 9-а, поступило 2001527 р. 85<sup>1</sup>/<sub>2</sub> коп.

Изъ этой суммы произведено расходовъ и причислено къ запаснымъ капиталамъ 1564510 р. 70 к.

Затѣмъ къ 1 января 1905 года наличнаго остатка въ городскихъ кассахъ состоитъ 437017 р. 15<sup>1</sup>/<sub>2</sub> к.

Запасный капиталъ городскихъ кассъ въ теченіи отчетнаго года уменьшился съ 1108752 р. 5 к. до 650612 р. 95 коп.

О состояніи хранящихся въ Петроковскомъ отдѣленіи Государственнаго Банка запасныхъ капиталовъ городскихъ кассъ подробно сказано въ прилагаемой вѣдомости № 9-б.

**а) Божничный сборъ.**

(Приложеніемъ къ этой статьѣ служитъ вѣдомость о доходахъ и о расходахъ божничныхъ кассъ.)

Божничнаго сбора въ отчетномъ году ожидалось къ поступленію:

а) недоимокъ отъ прежнихъ лѣтъ	87078 р. 77 к.
б) отъ вспомогательной складки	
съ отповъ семействъ	99080 " 72 <sup>1</sup> / <sub>2</sub> "
в) прочихъ доходовъ	16442 " 24 <sup>1</sup> / <sub>2</sub> "
Итого	202601 " 74 "

Въ счетъ этого поступило

104300 " 70<sup>1</sup>/<sub>2</sub> "

Сложено со счетовъ 773 " 70 "

Осталось въ недоимкѣ 97527 " 33<sup>1</sup>/<sub>2</sub> "

Расходовъ произведено на сумму 104233 р. 23 к.

**б) Училищный сборъ.**

(Прилагается вѣдомость.)

Сбора этого, взимаемаго на содержаніе начальныхъ училищъ съ жителей Петроковской губерніи согласно приговорамъ городскихъ и сельскихъ обществъ, а также получаемого изъ другихъ источниковъ, поступило:

а) пособія отъ казны	45918 р. 85 к.
б) изъ городскихъ кассъ	54322 " 80 "
в) изъ гминныхъ кассъ	264 " — "
г) изъ складокъ отъ училищныхъ обществъ	312034 " 44 <sup>1</sup> / <sub>2</sub> "
д) отъ ремесленниковъ	19629 р. 68 к.
е) % отъ училищныхъ капиталовъ	1321 " 62 "
ж) платы за ученіе	2396 " — "
з) пособій отъ разныхъ обществъ и лицъ	9987 " 35 "
и) складокъ натурою по оцѣнкѣ на деньги	1476 " — "
к) недоимокъ прежнихъ лѣтъ	2357 " 98 <sup>1</sup> / <sub>2</sub> "
Итого	449708 р. 73 к.

## г) Акцизные сборы.

*(Приложеніемъ къ этой статьѣ служитъ особая ведомость).*

Изъ числа 8 уѣздовъ Петроковской губерніи, Равскій уѣздъ отчисленъ къ Варшавскому Акцизному Управленію, остальные же семь уѣздовъ къ Калишско-Петроковскому Управленію.

Обычно употребляемымъ въ здѣшнемъ краѣ матеріаломъ для перекурки въ спиртъ на винокуренныхъ заводахъ служитъ картофель съ необходимымъ количествомъ зеленого или сухого солода и ржаной муки; пользуются же картофелемъ для винокурения все винокуренные заводы въ губерніи, за исключеніемъ одного Длутовскаго завода, выкуривающаго пейзаховый спиртъ изъ патоки, и еще двухъ дрожжево-винокуренныхъ заводовъ, употребляющихъ при производствѣ только хлѣбные припасы. Но неудовлетворительный урожай картофеля въ 1903 году, вызванный частыми и сильными дождями, повторился затѣмъ въ отчетномъ 1904 году отъ продолжительной въ теченіе всего лѣта засухи. Поэтому, влѣдствіе недостатка картофеля и повышенія цѣны на него, нѣкоторые винокуренные заводчики въ отчетномъ году производили винокурение частью изъ картофеля, а частью изъ ржи и кукурузы; послѣдняя доставлялась изъ южныхъ губерній. Недостатокъ картофеля послужилъ главною причиною бездѣйствія въ отчетномъ году одного винокуреннаго завода (Грабицкаго), производившаго винокурение въ 1903 году.

Главнымъ пріобрѣтателемъ спирта отъ заводчиковъ является казна, для которой заводчики поставляютъ спиртъ по установленнымъ Министерствомъ Финансовъ цѣнамъ. Что цѣны эти выгодны для заводчиковъ, можно заключить изъ того, что даже недостатокъ картофеля не повелъ къ сокращенію выкурки спирта, которая въ отчетномъ году увеличилась въ губерніи по сравненію съ 1903 годомъ на 8617 ведеръ, считая 40 градусовъ въ ведрѣ. Въ отчетномъ году поставлено въ казну заводчиками Петроковской губерніи 419037 ведеръ спирта по разсчету на 40 градусовъ, то есть на 30560,4 ведеръ болѣе, чѣмъ въ 1903 году.

Вывозъ спирта изъ Петроковской губерніи въ другія губерніи уменьшился въ отчетномъ году по сравненію съ 1903 годомъ на 113894,2 ведра, считая на 40 градусовъ; также уменьшился на 23304,6 ведеръ привозъ спирта въ Петроковскую губернію изъ другихъ губерній. Вывезено же за границу въ отчетномъ году противъ 1903 г. болѣе на 12387,2 ведеръ на 40 градусовъ.

На мѣстное потребленіе было израсходовано въ отчетномъ году 861736,9 ведеръ казеннаго вина по разсчету

ту на 40 градусовъ, то есть на 24593,6 ведеръ менѣе, чѣмъ въ 1903 году. Такое уменьшеніе расхода зависѣло отъ неблагопріятныхъ общихъ экономическихъ условий.

Отъ уменьшенія расхода спирта и вина уменьшилась на 188361 руб. 3 коп. выручка за проданное казенное вино.

Одинъ спиртоочистительный заводъ и спиртоочистительныя отдѣленія двухъ винокуренныхъ и одного дрожжево-винокуреннаго заводовъ производили очистку казеннаго спирта перегонкою за особое вознагражденіе, обусловленное въ договорахъ. Еще три такихъ отдѣленія при винокуренныхъ заводахъ и одно отдѣленіе при дрожжево-винокуренномъ заводѣ очищали свой частный спиртъ для поставокъ въ казну въ очищенномъ видѣ.

Въ отчетномъ году, какъ и въ 1903 г., дѣйствовало 36 пивоваренныхъ заводовъ, изъ коихъ 1 заводъ (Подкляшторь-Сулеевскій) находится въ Радомской губерніи, но причисленъ къ Калишско-Петроковскому Акцизному Управленію съ 1893 г. На всѣхъ этихъ заводахъ употреблено на пивовареніе 307532 пуда солода, то есть на 37068 пудовъ менѣе, чѣмъ въ 1903 году. Отъ этого уменьшилось на 50984 р. 64 к. поступленіе акциза, который взимается съ пивоваренія по вѣсу употребленнаго солода.

Медовареніе является самымъ незначительнымъ изъ производствъ, обложенныхъ акцизомъ. Въ губерніи дѣйствовало 13 медоваренныхъ заводовъ; они незначительны по размѣрамъ и производятъ медовареніе рѣдко. Вся сумма акциза съ медоваренія составила за отчетный годъ 401 рубль, уменьшившись противъ 1903-го года на 80 рублей.

Выдѣлка водокъ изъ спирта на 5 существующихъ въ губерніи водочныхъ заводахъ уменьшилась на 539,9 ведеръ, или на 2,66 процентовъ. Дополнительнаго акциза съ водокъ поступило на 684 р. 46 к. болѣе, чѣмъ въ 1903 году.

Хлѣбныя прессованныя дрожжи выдѣлывались на двухъ дрожжево-винокуренныхъ заводахъ, которые производятъ также и винокуреніе. Въ отчетномъ году выдѣлано и обандеролено дрожжей 2.110738<sup>3</sup>/<sub>4</sub> фунтовъ, противъ 1903 года болѣе на 269355 фунтовъ. Поступленіе акциза съ дрожжей выразилось увеличеніемъ на 15608 руб. 20 к.

За отсутствіемъ въ губерніи табачныхъ фабрикъ, табачный доходъ поступаетъ лишь въ видѣ платы за патенты на содержаніе табачныхъ лавокъ и лавочекъ и за раскучрочныя марки къ патентамъ на питейныя заведенія. Такъ какъ число табачныхъ лавочекъ увеличилось, то и

табачный доходъ въ отчетномъ году далъ превышеніе противъ 1903 года на 505 р. 14 к.

Въ отчетномъ году дѣйствовалъ лишь 1 сахарный заводъ. Неурожай свекловицы въ 1903 г. имѣлъ послѣдствіемъ уменьшеніе въ отчетномъ году поступления акциза съ сахара на 40656 руб. 46 к., такъ какъ, по существующимъ правиламъ для взносовъ акциза сахарными заводами, въ отчетномъ году поступалъ акцизъ за сахаръ, выработанный изъ свекловицы сбора 1903 года, когда урожай свекловицы былъ незначительнымъ влѣдствіе дождливаго и холоднаго лѣта. А такъ какъ и въ отчетномъ 1904 году свекловицы собрано мало влѣдствіе засухи, то производство сахара за 1904 г. не дало замѣтнаго увеличенія.

Выдѣлка зажигательныхъ спичекъ на двухъ существующихъ спичечныхъ фабрикахъ значительно уменьшилась противъ 1903 года, именно въ 1903 году противъ отчетнаго 1904 года было выдѣлано болѣе на 24,817,000 помѣщеній до 75 штукъ спичекъ въ каждомъ, и на 4300 помѣщеній, до 300 штукъ спичекъ въ каждомъ. Уменьшеніе производства спичекъ на мѣстныхъ фабрикахъ вызвано конкуренціею спичечныхъ фабрикъ въ Имперіи, которыя, приобретаая древесные матеріалы на мѣстѣ по болѣе дешевой цѣнѣ, могутъ сбывать свои спички по низшимъ цѣнамъ, чѣмъ здѣшнія фабрики. Доходъ съ зажигательныхъ спичекъ въ отчетномъ году увеличился на 19252 руб. 82 коп. отъ взносовъ въ 1904 году за счетъ 1903 года акциза, разероченнаго подъ залогъ процентныхъ бумагъ.

Сосновицкій подохранный складъ освѣтительныхъ нефтяныхъ маселъ вывезъ за границу въ отчетномъ году 165,925 п. 27 ф. керосина, на 33,847 п. 7 ф. болѣе, чѣмъ въ 1903 году, и продалъ на мѣстное потребленіе 24480 п. 11 ф., болѣе на 3780 пуд. 11 ф. Дохода съ освѣтительныхъ нефтяныхъ маселъ поступило на 3612 р. 2 к. менѣе влѣдствіе того, что въ отчетномъ году была исключена большая сумма акциза за счетъ вывозной преміи по вывозу за границу нефтяныхъ маселъ.

Общая сумма акцизныхъ и монопольныхъ доходовъ по губерніи, составившая за отчетный годъ 7,872,561 р. 3 коп., уменьшилась по сравненію съ 1903 годомъ на 262,456 руб. 79 коп. Такое уменьшеніе вызвано было неблагоприятными экономическими условіями, которыя вызвали уменьшеніе расхода казеннаго вина на мѣстное потребленіе и уменьшеніе потребленія пива, а также сокращеніе сахарнаго дохода.

Въ Равскомъ уѣздѣ въ 1904 году дѣйствовало 13 винокуренныхъ заводовъ, выкурившихъ 9,471,568 градусовъ

спирта, противъ 9,402,749 градусовъ, выкуренныхъ въ 1903 году.

Израсходовано спирта 10,180,389°.

Засимъ остатокъ спирта на заводахъ, составлявшій къ 1 января 1904 года 1,899,375°, уменьшился къ 1 января 1905 г. до 1,190,554°.

Мѣсть продажи въ 1904-мъ году было въ Равскомъ уѣздѣ:

трактирныхъ заведеній . . . . .	5
корчемъ и заѣздныхъ дворовъ . . . . .	4
ренсковыхъ погребовъ . . . . .	2
пивныхъ лавокъ . . . . .	8
казенныхъ пивныхъ лавокъ . . . . .	11
табачныхъ лавокъ . . . . .	171

Акцизныхъ доходовъ поступило:

акциза съ вина и спирта . . . . .	1158 р. 96 к.
„ пива . . . . .	3631 „ — „
„ водочныхъ издѣлій . . . . .	1955 „ — „
патентнаго сбора съ заведеній для продажи питей . . . . .	2515 „ 67 „
патентнаго сбора съ табачныхъ за- веденій . . . . .	1275 „ — „
Итого . . . . .	10535 р. 63 к.

#### д) Отправление натуральныхъ повинностей.

##### а) Военская повинность.

##### 1.

##### *О выполненіи призыва новобранцевъ 1904 г.*

На основаніи Высочайше утвержденнаго 1-го января 1874 г. Устава о военной повинности и согласно Высочайшаго Указа Правительствующему Сенату 16-го іюля 1904 года произведенъ былъ въ Петроковской губерніи съ 25 октября по 15 ноября 1904 года призывъ новобранцевъ, который сопровождался слѣдующими результатами:

По разверткѣ назначено къ приему на службу: христіанъ 4749, евреевъ 867, всего 5616 ч.

Для пополненія назначеннаго числа новобранцевъ состояло 13848 ч., изъ коихъ 1406 человекъ, получившихъ оторочки въ предыдущіе годы.

Въ числѣ внесенныхъ въ призывные списки отчетнаго года заключалось:

христіанъ	10554 ч.
евреевъ	1889 „
Итого	12443 ч.

Изъ нихъ:

а) получили отсрочку на окончаніе образованія . . . . .	38 ч.
б) получили отсрочку вѣдствіемъ находенія подъ слѣдствіемъ и судомъ . . . . .	42 ч.
в) освобождено отъ жеребья, какъ заявившихъ желаніе исполнить воинскую повинность въ качествѣ вольноопредѣляющихся . . . . .	20 ч.
г) освобождены советѣмъ отъ воинской повинности священнослужитель христ. вѣроисповѣданія . . . . .	1 ч.

Неявилося къ исполненію призыва:

христіанъ	767
евреевъ	495

Принято въ войска:

а) изъ внесенныхъ въ призывные списки . . . . .	4946 ч.
б) „ „ въ дополнительные списки . . . . .	316 „
в) зачислено въ запасъ по званію и роду занятій . . . . .	18 „
Всего . . . . .	5280 ч.

Осталось въ недоборѣ:

христіанъ	22
евреевъ	314

Въ числѣ принятыхъ заключается:

а) имѣющихъ право на льготу:	
Ш разряда	576
II „	724
I „	446
б) женатыхъ . . . . .	32
в) имѣющихъ право на сокращенный срокъ службы:	
по 1-му п. ст. 64 Уст.	1
по 2-му „	19
по 3-му „	17

умѣющихъ:

читать и писать	1685
только читать	389

г) по сословіямъ:

дворянъ	7
купцовъ	64
мѣщанъ	1406
крестьянъ	3785

## II.

*О лицахъ, привлеченныхъ къ исполненію воинской повинности въ теченіи 1904 г. въ время призыва.*

Принято на службу на основаніи ст. 173 Устава:

а) подлежащихъ переосвидѣтельствуванію	166
б) находившихся въ лечебныхъ заведеніяхъ на испытаніи	212
в) неявившихся по призыву	185
г) состоявшихъ подъ слѣдствіемъ и судомъ	10
Итого	563

Принято на службу на основаніи 180 и 181 ст. Устава:

по дополнительному жеребью	2
Возвращено съ дѣйствительной службы по 56 ст. Уст. о воинск. повинности, по измѣнившемуся семейному положенію	17

**б) Квартирная повинность.**

Квартиры для штабъ и оберъ-офицеровъ и классныхъ чиновниковъ военнаго вѣдомства и для жандармовъ отводились натурою въ домахъ городскихъ и сельскихъ обывателей, или же, вслѣдствіе поступавшихъ требованій, отпускались деньги, согласно Высочайше утвержденному 2 мая 1886 г. мѣнью Государственнаго Совѣта. Казармы же для нижнихъ чиновъ, а равно и хозяйственныя для частей войскъ помѣщенія отводились или въ натурѣ, по правиламъ о поочередномъ воинскомъ постое, или же нанимались по контрактамъ, съ отпускомъ, въ послѣднемъ случаѣ, домовладѣльцамъ платы по четвертямъ года впередъ, на точномъ основаніи Высочайшаго повелѣнія 25 февраля 1891 г.

**в) Подводная повинность.**

Подводы, поставляемыя населеніемъ губерніи, дѣлятся на двѣ категоріи: платныя и безплатныя. Первыя, на основаніи правилъ, утвержденныхъ постановленіемъ 6. Совѣта Управленія Царства Польскаго отъ 22 апрѣля (4 мая) 1858 года, поставляются: для войскъ, чинамъ земской стражи и на этапные пункты, съ платою по двѣ копѣйки за одноконную подводку съ версты; вторыя-же, согласно дѣйствующимъ узаконеніямъ, поставляются: а) для нижнихъ чиновъ корпуса жандармовъ при разѣздахъ по дѣламъ службы, б) для неимущихъ больныхъ, отправляемыхъ на счетъ общества въ больницы, и в) чи-

намъ гминной полиціи для служебныхъ разъѣздовъ, если взамѣнъ этой натуральной повинности по приговорамъ гминныхъ сходовъ не установлено особаго вознагражденія.

Въ отчетномъ году населеніемъ Петроковской губерніи поставлено подводъ:

	Платныхъ	Безплатныхъ	
		Для гминной полиціи	Прочихъ
По уѣздамъ:			
Бендинскому . . .	809	183	1384
Брезинскому . . .	1816	—	1009
Ласкому . . .	1650	—	872
Лодзинскому . . .	1065	—	758
Новорадомскому . . .	505	272	1229
Петроковскому . . .	1579	—	895
Равскому . . .	4348	—	938
Ченстоховскому . . .	2118	—	598
По городамъ:			
Петрокову . . .	320	—	147
Лодзи . . .	514	—	925
Итого . . .	14724	455	8755

Въ большинствѣ гминъ поставка безплатныхъ подводъ для чиновъ гминной полиціи замѣнена денежнымъ сборомъ. Такимъ же сборомъ въ нѣкоторыхъ гминахъ замѣнена поставка безплатныхъ подводъ для чиновъ корпуса жандармовъ.

Общая сумма сего сбора составляла:

По Бендинскому уѣзду	5170 р. 10 к.
„ Брезинскому „	2621 „ — „
„ Ласкому „	3819 „ — „
„ Лодзинскому „	2553 „ 99 „
„ Новорадомскому „	2294 „ 58 „
„ Петроковскому „	2230 „ 63 „
„ Равскому „	5316 „ — „
„ Ченстоховскому „	3435 „ 45 „
Итого . . .	27440 „ 75 „

#### г) Дорожная повинность.

На основаніи Высочайше утвержденныхъ правилъ о порядкѣ содержанія земскихъ дорогъ въ губерніяхъ Привислинскаго края, содержаніе второразрядныхъ дорогъ и находящихся на нихъ мостовъ отнесено на средства сельскихъ гминъ и городовъ.

Распределение этой повинности; какъ и порядокъ отбыванія оной, устанавливаются ежегодно гминными сходами (въ городахъ магистратами), а наблюдение за выполнениемъ ея возложено на гминныхъ войтовъ (бург-мистровъ, президентовъ).

Для отбыванія въ отчетномъ году гминной повинности по постройкѣ, ремонту и вообще содержанию второразрядныхъ дорогъ и находящихся на нихъ мостовъ употреблено было:

	Натурою дней		Денегъ	
	Конныхъ	Пѣшихъ	Руб.	Коп.
По уѣздамъ:				
Бендинскому . . .	3251	5206	2674	—
Брезинскому . . .	3672	7488	1038	42
Ласкому . . .	696	1481	13176	19 1/2
Лодзинскому . . .	492	1428	201	73
Новорадомскому . . .	4162	9805	265	71
Петроковскому . . .	3109	2285	196	50
Равскому . . .	1878	3320	473	80
Ченстоховскому . . .	3499	12035	13321	99
По гор. Петрокову .	350	2520	4422	26
Итого .	21109	45568	35771	60 1/2

Въ г. Лодзи никакихъ работъ на счетъ натуральной повинности не производилось.

### III. Общественное благоустройство и благочиніе.

#### а) Казенныя и общественныя зданія.

Въ 1904 году въ казенныхъ зданіяхъ произведенъ лишь мелочный ремонтъ на сумму 461 р.

#### б) Дороги и мосты.

Общее протяженіе желѣзныхъ дорогъ общаго пользования въ предѣлахъ губерніи составляетъ 420 верстъ.

Губернскихъ трактовъ 1-го разряда, содержаніе коихъ относится на суммы губернскаго дорожнаго сбора, находится въ губерніи 32, длиною вообще 856 вер., въ томъ числѣ: шоссированныхъ на дорожный сборъ 74 вер. 312 саж., мощеныхъ на городской счетъ 21 вер. 393 саж. и грунтовыхъ 87 вер. 494 саж.

На этихъ трактахъ находится мостовъ и каменныхъ трубъ 790, общей длины пролетовъ 1020 саж.

Такъ какъ на ремонтровку въ 1904 году 81 вер. шоссе и мостовой на трактахъ 1-го разряда съ мостами на нихъ и на содержаніе дорожной службы причиталось къ уплатѣ 222178 р. 8 к., то содержаніе одной версты шоссе обошлось среднимъ числомъ въ 272 р.

Второразрядныхъ дорогъ имѣется въ губерніи 444 версты, въ томъ числѣ шоссированныхъ или мощеныхъ 132 вер. На этихъ трактахъ находится 676 мостовъ, длиною 1320 саж.

Содержаніе въ исправности дорогъ II-го разряда производится посредствомъ гминной дорожной повинности, распределенной на жителей по приговорамъ гминныхъ сходовъ и отбываемой ими въ натурѣ или посредствомъ замѣны натуральной повинности въ денежный сборъ.

Общее состояніе дорогъ II-го разряда—среднее.

Тарифныхъ мостовъ на трактахъ I-го и II-го разряда находится 27 и содержаніе ихъ въ исправности относится на счетъ владѣльцевъ, пользующихся тарифнымъ сборомъ за проѣздъ по мостамъ.

Проселочныя дороги съ мостами на нихъ обязаны содержать въ исправности владѣльцы земель, по коимъ эти дороги пролегаютъ.

Судоходныхъ рѣкъ въ предѣлахъ Петроковской губерніи не имѣется, но по восточной границѣ губерніи, на протяженіи около 133 вер., протекаетъ славная рѣка Пилица (притокъ р. Вислы), по коей въ 1904 г. изъ посадовъ Сулеева и Иновлодзи отправлено 82 плота, въ коихъ заключалось 916 штукъ сосновыхъ стропиль, 2400 штукъ сосновыхъ балокъ и 4320 круглыхъ сосновыхъ деревь.

### в) Почтово-телеграфныя учрежденія.

Въ 1904 г. увеличено время телеграфнаго дѣйствія въ почтово-телеграфныхъ учрежденіяхъ: Вендинъ, Брезинь, Ласкъ, Новорадомскъ, Рава и Сосновицы.

Открытъ приемъ депешъ общей корреспонденціи на станціяхъ: Видзевъ, Лодзь-Каролевъ и Лодзь-Хойны, Лодзинской-Фабричной желѣзной дороги.

Лаское почто-телеграфное Отдѣленіе возведено въ почтово-телеграфную контору VI класса.

Между Бржезницею и Новорадомскомъ учащенъ ходъ возковыхъ почтъ, съ 4-хъ въ недѣлю на ежедневный.

Увеличены комплекты лошадей на конныхъ почтовыхъ станціяхъ: Бржезницкой съ 4 на 5 и Кржепицкой — съ 7 на 8.

На Ченстоховской почтовой станціи увеличенъ комплектъ лошадей съ 11 на 12 и увеличена норма, гарантированная казною, на содержаніе одной лошади съ 300 на 350 рубъ въ годъ.

На Мышковской почтовой станціи увеличена норма, гарантированная казною, содержанія одной лошади съ 270 на 300 руб. въ годъ.

Упразднена Клобуцкая конная почтовая станція съ комплектомъ 7-ми лошадей.

Важныхъ жалобъ на дѣйствія мѣстъ и лицъ, завѣдывающихъ почтовою гоньбою, не было.

Установлена въ гор. Лодзи обязательная доставка посылокъ на домъ адресатамъ.

По поводу усилившейся дѣятельности, добавлено къ штатамъ учреждений 13 чиновниковъ и 14 почталюновъ.

Открыта Государственная почтово-телеграфная сберегательная касса въ посадѣ Козегловы, Вендинскаго уѣзда.

Похищено при ограбленіи 6 августа Вендинской почтово-телеграфной конторы, сторожемъ оной Сосникомъ, денежныхъ пакетовъ на 6227 р. 52 к., казенныхъ денегъ 221 р. 93 к., 60 шт. 3-хъ руб. контрольныхъ марокъ и затѣмъ все найдено, за исключеніемъ марокъ, неимѣющихъ цѣнности.

Движеніе корреспонденці за 1904 годъ представляется въ слѣдующемъ видѣ:

а) корреспонденція простая и заказная:

Указаніе категорій корреспонденціи.	Простая письма.				Простая бандерольн. отправа.	Абониментна по-рода. лодена (штукъ)	Заказная корреспонденци.
	Закртыя.		Открытыя.				
	Платныя.	Безплатныя.	Платныя.	Безплатныя.			
Мѣстная (городская) . . . . .	239051	115007	159090	4673	579107	936	30413
Внутрен- ная. { Отправлено . . . . .	—	—	—	—	—	496813	—
{ Получено . . . . .	6752192	1568137	4893966	50724	1640180	4677178	953875
Между- народ. { Отправлено . . . . .	3160671	—	1686952	—	818627	—	220003
{ Получено . . . . .	2016469	146	993357	—	882488	383723	236631

б) Корреспонденція страховая:

	Денежные и цѣнные пакеты.		Денежные пере- воды.			Посылки.			Цѣнность переходящей страховой корреспонденци въ рубляхъ.
	Число.	Цѣнность въ рубляхъ.	Число.		Общая цѣнность въ рубляхъ.	Цѣнные.		Всѣ цѣны.	
			По почтѣ.	По телеграфу.		Число.	Цѣнность въ рубляхъ.		
Мѣстная . . . . .	3125	467029	785	—	10616	—	—	23	1704832
Вн. { Отпр. . . . .	205665	11267874	207943	4041	6626914	110102	7755386	—	
{ Получ. . . . .	153977	70068940	218920	3583	9517422	47713	6307632	26806	
Меж- ду- нар. { Отпр. . . . .	17317	1610757	4396	—	94383	3105	52773	1128	
{ Получ. . . . .	11828	1021402	4867	—	97433	2436	143171	34600	

в) Телеграммы:

	Тарифныя.	Безплатныя.	Переходящія.	В с е г о.
Мѣстныхъ . . . . .	7938	8	426024	1057206
Внутр. { отпр. . . . .	24985	28607		
{ получ. . . . .	265577	13472		
Между- нар. { отпр. . . . .	32886	627	426024	1057206
{ получ. . . . .	51495	726		

## г) Народная нравственность.

(Приложеніемъ къ этой статьѣ служитъ ведомость № 5).

Въ теченіе отчетнаго года открытыхъ и разсмотрѣнныхъ судебными установленіями Петроковской губерніи преступленій было . . . . . 42180

Изъ общаго числа ихъ приходилось на:

Округъ Петроковского окружнаго суда . . . . .	1131
а) на I-й округъ Мироваго съѣзда . . . . .	14274
б) на II-й " " " " . . . . .	17685
в) на III-й " " " " . . . . .	9090

Всѣхъ лицъ, осужденныхъ по этимъ преступленіямъ, было . . . . .	30792
въ томъ числѣ мужчинъ . . . . .	26366
" женщинъ . . . . .	4426

Изъ общаго количества осужденныхъ приходилось:

а) на Окружный судъ . . . . .	1523
въ томъ числѣ мужчинъ . . . . .	1314
" женщинъ . . . . .	209
б) на округа Мировыхъ съѣздовъ:	
на I-й округъ . . . . .	10763
въ томъ числѣ мужчинъ . . . . .	9481
" женщинъ . . . . .	1282
на II-й округъ . . . . .	10007
въ томъ числѣ мужчинъ . . . . .	8409
" женщинъ . . . . .	1598
на III-й округъ . . . . .	8499
въ томъ числѣ мужчинъ . . . . .	7162
" женщинъ . . . . .	1337

Отдѣльныя группы преступныхъ дѣяній выражаются слѣдующими цифрами:

Преступленія противъ вѣры и ограждающихъ оную постановленій . . . . .	12
Преступленія противъ порядка управленія . . . . .	6052
Преступленія по службѣ Государственной и общественной . . . . .	32
Преступленія противъ постановленій о повинностяхъ государственныхъ и земскихъ . . . . .	262
Преступленія противъ имущества и доходовъ казны . . . . .	1530
Преступленія противъ общественнаго благоустройства и благочинія . . . . .	11275
Преступленія противъ жизни, здравія и чести частныхъ лицъ . . . . .	14484

Преступленія противъ правъ семейственныхъ . . . . .	54
Преступленія противъ собственности частныхъ лицъ . . . . .	8477
Преступленія противъ законовъ о состоянiяхъ . . . . .	2

Всѣ осужденные за вышепоименованныя преступленія распредѣляются слѣдующимъ образомъ:

а) по сословіямъ:

Дворянъ потомственныхъ . . . . .	46
Дворянъ личныхъ . . . . .	52
Почетныхъ гражданъ и купцовъ . . . . .	762
Мѣщанъ . . . . .	11258
Крестьянъ . . . . .	18293
Военныхъ . . . . .	10
Другихъ сословій . . . . .	371

б) по возрастамъ:

Ниже 17-ти лѣтъ . . . . .	457
отъ 17 до 20 лѣтъ . . . . .	2336
"  21 " 30 " . . . . .	9528
"  31 " 40 " . . . . .	10916
"  41 " 50 " . . . . .	5579
"  51 " 60 " . . . . .	1564
свыше 60-ти лѣтъ . . . . .	412

#### д) Тюрьмы, аресты и этапы.

Въ Петроковской губерніи имѣются двѣ тюрьмы: одна въ г. Петроковѣ, а другая въ г. Лодзи.

**Петроковская тюрьма** рассчитана на 726 человекъ, считая по 1,14 куб. саж. воздуха на арестанта.

Въ отчетномъ году успѣшно закончены работы по возведенію при Петроковской тюрьмѣ особаго флигеля для одиночнаго заключенія.

По техническимъ проектамъ, одобреннымъ Главнымъ Тюремнымъ Управленіемъ, расходъ на постройку флигеля исчисленъ въ 24782 руб. 92 коп. Исполненіе работъ принялъ на себя Варшавскій купецъ Эльбингеръ за сумму 22800 руб., но впоследствии отказался отъ исполненія принятаго на себя обязательства, а потому, съ разрѣшенія Главнаго Тюремнаго Управленія, особо-учрежденный подъ предѣдательствомъ Вице-Губернатора комитетъ приступилъ къ работамъ въ 1903 г. хозяйственнымъ способомъ. Комитетъ не вышелъ за предѣлы смѣтной суммы. Зданіе возведено въ 3 этажа, съ 45 одиночными ка-

мерами. Устроено въ немъ пароводяное отопленіе, усовершенствованная вентиляція и водоснабженіе; полы сдѣланы ксилолитовыя, а потолки каменные на рельсахъ.

Въ Петроковской тюрьмѣ въ теченіи минувшаго года содержалось 3596 арестантовъ, а среднимъ числомъ въ день 847 человекъ.

Изъ означеннаго числа арестантовъ было осужденныхъ 2202 и подсѣдственныхъ 1394 человекъ.

Въ числѣ осужденныхъ было приговоренныхъ:	
къ ссылкѣ въ каторжныя работы . . . . .	46
къ работамъ въ исправительныхъ арестантскихъ отдѣленіяхъ . . . . .	398
къ заключенію въ тюрьмѣ . . . . .	1758
Итого . . . . .	2202

Изъ общаго числа 3596 арестантовъ, въ теченіи 1904 года вышло:

а) по отбытіи срока наказанія . . . . .	1328
б) по другимъ причинамъ . . . . .	540
в) переведено въ другія мѣста заключенія . . . . .	757
г) умерло . . . . .	15
Итого . . . . .	2640

Всѣ содержавшіеся въ общей сложности пробывши въ тюрьмѣ 291914 арестантскихъ дней и продовольствовались горячею пищею, изготовляемою подъ надзоромъ тюремнаго Начальства изъ продуктовъ, поставлявшихся съ подряда, по цѣнѣ 10,61 коп. за дневную арестантскую порцію.

Содержаніе тюремныхъ арестантовъ, включая продовольствіе, одежду, обувь и проч., въ 1904 году обошлось въ 50538 руб.

Въ Петроковской тюрьмѣ, на основаніи закона 6 января 1886 г., введены ткацкія и корзинныя работы. Корзинное производство заключается, главнымъ образомъ, въ оплетаніи бутылокъ, предназначенныхъ для перевозки ѣдкихъ жидкостей. Дѣло это ведется уже 16 лѣтъ и привилось въ тюрьмѣ довольно прочно; частный предприниматель обязанъ по контракту поставлять матеріалъ съ такимъ расчетомъ, чтобы этой отраслью работъ ежедневно занималось не менѣе 65 человекъ арестантовъ. Плата за оплетаніе одной бутылки или выдѣлки корзины, для помѣщенія въ ней бутылки, опредѣлена въ зависимости отъ размѣра корзины или бутылки, отъ 3 до 4 коп. Самыя работы производятся въ 17 арестантскихъ камерахъ (объемъ камеръ 127 куб. саж. воздуха), но требуютъ отъ тюрьмы никакихъ затратъ и весьма удобны для простолудина, скоро усваивающаго это мастерство.

Вслѣдствіе расширенія тюрьмы, съ 1 іюля 1893 года введено ткацкое производство. Для этихъ работъ, тоже не требующихъ со стороны тюрьмы никакихъ расходовъ, частной предпринимательницѣ, за условленную и точно опредѣленную плату, предоставлено, по контракту, поставить въ специально отведенномъ помѣщеніи изъ 9-ти камеръ (83 куб. саж. воздуха) не менѣе 30-ти ткацкихъ станковъ для занятія ежедневно не менѣе 30 арестантовъ ткачей.

Кромѣ означенныхъ работъ, арестанты занимались еще работами на потребности тюрьмы, какъ-то: шитьемъ одежды, обуви и проч.

Кромѣ 26 камеръ, занятыхъ для ткацкихъ и корзинныхъ работъ, отведено еще три камеры для работъ портняжныхъ, столярныхъ и сапожныхъ. Во всѣхъ этихъ помѣщеніяхъ, кромѣ отведенныхъ для ткацкаго производства, арестанты и ночуютъ.

Ежедневный заработокъ одного арестанта составлялъ отъ 15 до 63 коп.

Примѣнительно къ указаніямъ, изложеннымъ въ законѣ 6 января 1886 года, арестантскій заработокъ распредѣленъ въ пользу казны, тюрьмы и арестантовъ, причемъ въ пользу послѣднихъ въ отчетномъ году отчислено 3039 руб. 43 коп., изъ коихъ часть выдана, согласно желанію арестантовъ, ихъ семействамъ, находящимся на свободѣ; остальные деньги израсходованы по просьбѣ арестантовъ на улучшеніе ихъ пищи, или же вручены имъ при освобожденіи изъ тюрьмы.

Работы вообще оказываютъ замѣтное вліяніе на арестантовъ: во 1-хъ, въ томъ отношеніи, что отучаютъ ихъ отъ лѣни и связанныхъ съ нею дурныхъ наклонностей, и во 2-хъ, способствуютъ установленію дисциплины и порядка въ тюрьмѣ, нарушаемыхъ болѣе всего незанятыми работою арестантами и въ то-же время приучаютъ арестантовъ къ трудовой жизни, сообщая имъ познанія, полезныя и по выходѣ изъ мѣста заключенія.

Библиотека Петроковской тюрьмы состоитъ изъ 150 книгъ Новаго Завѣта, на польскомъ и русскомъ языкахъ, 600 книгъ пожертвованныхъ лицами, содержавшимися подъ стражею въ тюрьмѣ, 300 книгъ присланныхъ изъ С.-Петербурга обществомъ распространенія полезныхъ изданій, 10 брошюръ для арестантскаго чтенія и журнала „Oświata“.

Малолѣтнихъ преступниковъ въ отчетномъ году содержалось въ тюрьмѣ 44 человекъ, изъ коихъ 37 мужчинъ и 7 женщинъ. Малолѣтніе, помѣщаясь въ особыхъ, предназначенныхъ для нихъ камерахъ, обучались ткацкому ремеслу подъ руководствомъ мастеровъ-специалстовъ.

**Лодзинская тюрьма**, открыта въ 1886 г. Въ настоящее время въ ней свободно можно размѣстить 76 человѣкъ арестантовъ, считая по 1,14 куб. саж. воздуха на каждаго заключеннаго.

Въ Лодзинской тюрьмѣ содержалось въ теченіи 1904 года 1269 арестантовъ, въ томъ числѣ:

подслѣдственныхъ . . . . .	1072 чел.
приговоренныхъ къ краткосрочному тюремному заключенію:	
а) по приговорамъ мировыхъ судей	184 "
б) по приговорамъ гминныхъ судовъ	1 "
в) другихъ судебныхъ учреждений . . . . .	12 "
Итого . . . . .	1269 "

На содержаніе всѣхъ этихъ арестантовъ израсходовано 3900 руб.

Въ Петроковской губерніи въ отчетномъ году насчитывается 51 случай *побѣги арестантовъ*, въ томъ числѣ 13 изъ городскихъ арестовъ, 18 изъ гминныхъ арестовъ и 20 съ пути слѣдованія; изъ числа бѣжавшихъ задержано 12 человѣкъ, розыски остальныхъ пока остались безуспѣшными.

Въ теченіи 1904 года въ городскихъ арестахъ содержалось 18528 арестантовъ, въ томъ числѣ:

1) подслѣдственныхъ . . . . .	3827
2) приговоренныхъ къ краткосрочному тюремному заключенію:	
а) по рѣшеніямъ мировыхъ судей . . . . .	2314
б) " гминныхъ судовъ . . . . .	314
в) " общихъ судебныхъ учреждений . . . . .	180
г) по рѣшеніямъ административныхъ властей . . . . .	735
д) арестованныхъ военно - полицейскими властями . . . . .	187
е) пересыльныхъ . . . . .	10971

Всѣ эти заключенные получали кормовыя деньги по 9 коп. въ сутки.

На содержаніе означенныхъ арестантовъ выведено въ расходъ изъ подлежащихъ казенныхъ суммъ 28238 р. 70 коп.

Въ гминныхъ арестахъ содержалось 11603 арестанта, на продовольствіе и окарауливаніе коихъ израсходовано въ отчетномъ году изъ гминныхъ суммъ 13857 руб. 44 коп.

Черезъ Петроковскую губернію проходятъ три этапныя линіи по желѣзнымъ дорогамъ: изъ Варшавы до Домбровской станціи Варшавско-Вѣнской желѣзной дороги; изъ гор. Петрокова въ гор. Кѣльцы по Ивангородо-Домбровской желѣзной дорогѣ и изъ Калиша въ гор. Петроковъ по Калишескому участку Варшавско-Вѣнской желѣзной дороги.

По этапнымъ линіямъ въ 1904 году въ Петроковской губерніи прослѣдовало арестантовъ 1346 человекъ.

#### *Сборный тюремный капиталъ.*

Денежныя взыскаія и штрафы, налагаемые по судебнымъ уставамъ Императора Александра II (ст. 383 и прим. къ ней, ст. 528 и прим. къ ней уст. гражд. суд., ст. ст. 323, 328, 427, 438, 643, примѣч. къ ст. 199 уст. угол. судопр. и ст. 27 уст. о наказ., налаг. мир. суд.), обращаются въ капиталъ на устройство мѣстъ заключенія. Въ капиталъ этотъ, по ст. 12 (прим. 2) т. XIV св. зак. уст. о суд. подѣ стр. по продолж. 1887 г., подлежатъ обращенію также и штрафы, налагаемые административными властями въ губерніяхъ Царства Польскаго на основаніи Высочайше утвержденнаго 20 сентября 1876 г. положенія Комитета по дѣламъ Царства и Высочайшаго повелѣнія 7 іюля 1878 года.

Поступленій денежныхъ взыскаій и штрафовъ въ отчетномъ году было 24670 р. 95 коп., а за отчисленіемъ изъ нихъ 160 руб., неправильно поступившихъ въ тюремный капиталъ, остальные 24510 р. 95 к. переведены на Главное Казначейство, въ вѣдѣніе Главнаго Тюремнаго Управленія.

#### *Капиталъ на устройство помѣщеній для подвергаемыхъ аресту по приговорамъ гминныхъ судовъ.*

На основаніи закона 1 мая 1879 г. денежные взыскаія и штрафы, налагаемые согласно судебнымъ уставамъ Императора Александра II по дѣламъ гминныхъ судовъ, поступали въ пользу гминъ.

Затѣмъ, Высочайше утвержденнымъ 18 мая 1888 года мѣншіемъ Государственнаго Совѣта отмѣнено дѣйствіе за-

кона 1 мая 1879 года въ отношеніи обращенія въ гминные сборы штрафныхъ суммъ и таковыя въ настоящее время поступаютъ на устройство и содержаніе собственно арестныхъ помѣщеній, а не заключаемыхъ въ нихъ лицъ, какъ было до изданія 18 мая 1888 г.

По доставленнымъ Уѣздными Начальниками свидѣніямъ, въ отчетномъ году израсходовано:

а) на наемъ и содержаніе въ чистотѣ помѣщеній, занимаемыхъ гминно-судебными арестами	1083 р. 54 к.
б) на ремонтъ сихъ-же арестовъ	492 р. 36 к.
Итого .	1575 р. 90 к.

Остатокъ отъ поступленій означенныхъ штрафныхъ суммъ за отчетный годъ составляетъ 4117 руб. 63 коп., осталось отъ прежнихъ лѣтъ 107821 р. 50 к., всего состоитъ въ наличности 111939 р. 13 коп. Остатки штрафныхъ суммъ по установленному порядку сдаются въ Петроковское отдѣленіе Государственнаго Банка.

### е) П о ж а р ы.

(Прилагается ведомость № 6).

Согласно отчету Управленія взаимнаго страхованія строеній отъ огня въ губерніяхъ Царства Польскаго, въ Петроковской губерніи въ 1904 году было застраховано 337,749 строеній на сумму 100,578,580 руб., а именно:

въ Бендинскомъ уѣздѣ	50,063	на сумму	14,561,840 руб.
въ Брезинскомъ	29,484	"	9,223,000 "
въ Ласкомъ	35,876	"	9,058,890 "
въ Лодзинскомъ	58,494	"	30,022,910 "
въ Новорадомскомъ	45,177	"	8,455,660 "
въ Петроковскомъ	48,983	"	12,540,120 "
въ Равскомъ	24,227	"	4,507,970 "
въ Ченстоховскомъ	45,445	"	12,208,190 "

Оцѣночная стоимость означенныхъ строеній составляла 210,397,960 руб.

Какъ видно изъ прилагаемой ведомости, въ отчетномъ году сгорѣло и повреждено пожарами 3636 строеній, т. е. 0,1%.

#### IV. Народное здравіе и общественное призрѣніе.

##### а) В р а ч и.

Въ 1904 году въ городахъ и уѣздахъ губерніи состояло на государственной службѣ по гражданской медицинской части 84 лица, а именно:

врачей	.	.	.	45
фельдшеровъ	.	.	.	29
повивальныхъ бабокъ	.	.	.	10

Вообще всѣхъ состоящихъ на государственной и частной службѣ лицъ медицинскаго званія и проживающихъ въ Петроковской губерніи находилось въ отчетномъ году (за исключеніемъ военно-медицинскаго персонала): мужчинъ врачей 249, женщинъ врачей 5, зубныхъ врачей 19, дантистовъ 45, фельдшеровъ 292, повивальныхъ бабокъ и сельскихъ повивальныхъ бабокъ 363, а всего 973 человѣка.

Казенныхъ аптекъ въ губерніи не имѣется, частныхъ же въ 1904 году было 80, въ томъ числѣ: нормальныхъ 58, гомеопатическая 1, сельскихъ 13, филиальныхъ 5 и три аптеки при частныхъ больницахъ, а именно: одна при фабричной больницѣ Акціонернаго общества бумажныхъ мануфактуръ К. Шейблера въ гор. Лодзи, другая при частной еврейской больницѣ супруговъ Познанскихъ въ гор. Лодзи, а третья при фабричной больницѣ Сосновицкаго Общества каменноугольныхъ копей и рудниковъ въ деревнѣ Погонь, Бендинскаго уѣзда. Изъ Шейблеровской и Сосновицкаго общества аптекъ рабочіе и служащіе на фабрикахъ и заводахъ сказанныхъ обществъ пользуются лекарствами безвозмездно. При всѣхъ этихъ аптекахъ состояло: провизоровъ и аптекарскихъ помощниковъ 221 и аптекарскихъ учениковъ 55.

По отношенію къ 1728647 душамъ постоянного и непостояннаго населенія, одинъ врачъ приходился приблизительно на 6840 душъ обоего пола, одинъ фельдшеръ на 5950, одна аптека на 22570 и одна акушерка на 2430 душъ женскаго пола.

Для предупрежденія распространенія сифилиса, врачебно-полицейскими комитетами, учрежденными въ городахъ и посадахъ, производились частные осмотры проституттокъ, при чемъ особое вниманіе было обращено на тѣ мѣстности, гдѣ расположены и квартируютъ войска. Кромѣ того осмотрамъ подвергались какъ лица, содержащіяся въ мѣстахъ заключенія, такъ и рабочіе на фабрикахъ и заводахъ.

Всѣхъ врачебно-полицейскихъ осмотровъ въ отчетномъ году произведено . . . . . 6302

въ томъ числѣ:

женскихъ осмотровъ . . . . .	2965
мужскихъ " . . . . .	3337
Между осматрѣнными найдено зараженныхъ венерическими болѣзнями и отправлено въ больницы:	
женщинъ . . . . .	262
мужчинъ . . . . .	94
Итого . . . . .	<u>356</u>

Въ отчетномъ году пользовались отъ сифилиса въ гражданскихъ больницахъ 647 человекъ и въ частной практикѣ 1049 чел., а всего 1696 человекъ. Кромѣ обычной дѣятельности медицинскихъ чиновъ, ими въ теченіи года произведено было по требованію судебныхъ властей и полиціи: а) судебно-медицинскихъ вскрытій 241, б) освидѣтельствовано состояніе здоровья 1896, в) дано заключеніе по осмотру 276 разныхъ предметовъ и вещей, г) произведено 457 микроскопическихъ и химическихъ изслѣдованій и д) доставлено по разнымъ дѣламъ 1861 судебно-медицинскихъ актовъ.

Членами врачебнаго отдѣленія произведено было, по требованію судебныхъ и полицейскихъ властей, 42 микроскопическихъ и химическихъ изслѣдованія, которыми обнаружено по 27 судебнымъ дѣламъ:

бѣлый мышьякъ въ . . . . .	1 случаѣ.
неядовитыхъ веществъ въ . . . . .	2 "
по подозрѣнію, не найдено сѣмянныхъ нитей въ . . . . .	3 "

По требованію же полиціи и въ санитарно-гигиеническихъ дѣлахъ тѣми же членами Врачебнаго отдѣленія произведено было 9 химическихъ изслѣдованій съѣстныхъ припасовъ и 2 изслѣдованія другихъ предметовъ.

Независимо отъ сего Врачебнымъ отдѣленіемъ изложены были мнѣнія по слѣдующимъ судебно-слѣдственнымъ дѣламъ:

о причинѣ смерти по . . . . .	2 дѣламъ.
о послѣдствіяхъ тяжелыхъ ранъ . . . . .	5 "

Для опредѣленія правъ на америтальную пенсію по болѣзни въ коллегіальныхъ засѣданіяхъ сего отдѣленія въ 1904 году освидѣтельствовано 35 лицъ.

Привитіемъ и ревакцинаціею предохранительной оспы въ теченіи отчетнаго года занимались врачи, а преимущественно фельдшера подъ наблюденіемъ и руководствомъ уѣздныхъ и городехкихъ врачей; оспопрививаніе произведено 69163 дѣтямъ вполне успѣшно, такъ какъ

оспа привилась у 61792 младенцев; за успешное оспопрививание фельдшерам ассигнованы были денежные награды в общей суммѣ 150 р.

## б) Эпидеміи и эпизоотіи.

### Эпидеміи.

Изъ заразныхъ болѣзней, появившихся въ губерніи въ 1904 г., ни одна не приняла эпидемическаго, злокачественнаго характера. Болѣзни эти, составляя ежегодное явление, появлялись въ отчетномъ году одновременно въ различныхъ мѣстностяхъ губерніи, поражали незначительное число лицъ и не сопровождались значительною смертностью.

Для недопущенія распространенія сихъ болѣзней, при появленіи первыхъ заболѣваній, командированы были немедленно, въ мѣста обваруженія оныхъ, состоящіе на службѣ врачи, которые подавали безвозмездно больнымъ соответствующую врачебную помощь и принимали надлежащія мѣры къ прекращенію болѣзни.

О ходѣ этихъ болѣзней въ 1904 г. прилагается особая таблица.

### Эпизоотіи.

Въ отчетномъ году въ губерніи заболѣло инфекціонными болѣзнями 10395 головъ скота (кромѣ 3 головъ оставшихся больными отъ прошлаго 1903 года), изъ нихъ пало 506, убито 210, остальные-же выздоровѣли. Главная масса заболѣваній приходится на ящуръ, прочія эпизоотіи не имѣли значительнаго распространенія.

Случаи заболѣванія распредѣлялись слѣдующимъ образомъ:

	Въ сколькихъ пунктахъ	Заболѣло	Пало	Убито	Выздоровѣло
Сибирская язва . . . . .	31	182	165	—	17
Сапъ . . . . .	16	46	—	46	—
Повальное воспаленіе легкихъ крупн. рог. скота	3	56	9	12	35
Ящуръ . . . . .	136	9338	2	—	9336
Вациллярная рожа свиней . . . . .	2	5	4	—	1
Инфекціонный пневмо-зтитеръ свиней	1	4	—	3	1
Туберкулезъ . . . . .	7	94	22	70	—
Повальное воспаленіе легкихъ лошадей	5	43	10	—	33
Катаральная горячка . . . . .	1	12	8	—	4
Печенно-глистная болѣзнь . . . . .	5	398	233	9	156
Мытъ . . . . .	6	78	4	—	74
Чесотка . . . . .	7	22	—	—	22
Незехальная лихорадка лошадей . . . . .	1	1	—	—	1
Бешенство . . . . .	1	1	1	—	—
Стригуній лишай . . . . .	1	2	—	—	2
Кровавая моча . . . . .	1	2	1	1	—
Вертячка . . . . .	1	114	47	67	—
Итого . . . . .	225	10398	506	210	9682

## в) Насильственные и случайныя смерти.

Изъ приложенной № 7 вѣдомости видно, что число жертвъ преступленій и несчастныхъ случайностей въ губерніи въ отчетномъ году было: мужчинъ 331 и женщинъ 99, а всего обоого пола 430.

При подробномъ разсмотрѣніи данныхъ, помѣщенныхъ въ упомянутой вѣдомости, замѣчается по отдѣльнымъ группамъ.

## Уменьшеніе:

дѣтубійствъ на	.	.	.	25
смертубійствъ на	.	.	.	16
самоубійствъ на	.	.	.	6
скоропостижно умершихъ на	.	.	.	110
случайныхъ смертей на	.	.	.	98

## Увеличеніе:

мертвыхъ тѣлъ на	.	.	.	2
------------------	---	---	---	---

Изъ числа всѣхъ умершихъ въ теченіи отчетнаго года насильственнымъ и случайнымъ образомъ на долю городовъ приходилось 123 мужчины и 44 женщины, а на уѣзды 208 мужчинъ и 55 женщинъ.

## г) Больницы, дѣтскіе пріюты и дома призрѣнія.

Число благотворительныхъ заведеній, управляемыхъ непосредственно Совѣтами Общественнаго Призрѣнія, было въ отчетномъ году: 12 больницъ, 1 родильный покой, 5 домовъ призрѣнія и 1 дѣтскій пріютъ, или всего 19, изъ которыхъ 2 больницы, 1 домъ призрѣнія старцевъ и дѣтскій пріютъ находятся въ губернскомъ городѣ Петроковѣ и состоятъ, согласно 386 ст. уст. общ. приз. (томъ XIII св. зак., изд. 1892 года), въ непосредственномъ завѣдываніи Губернскаго Совѣта, а остальные 15 заведеній, оставаясь подъ контролемъ Губернскаго Совѣта, управляются непосредственно Уѣздными Совѣтами, за исключеніемъ больницы супруговъ Познанскихъ, которою завѣдываетъ особое правленіе подъ контролемъ Лодзинскаго Городскаго Совѣта общественнаго призрѣнія.

Кромѣ помянутыхъ заведеній, въ Петроковской губерніи въ отчетномъ году дѣйствовало, подъ наблюденіемъ уѣздныхъ начальниковъ и Губернскаго Правленія, 18 домовъ призрѣнія старцевъ, состоящихъ въ вѣдѣніи гминныхъ обществъ, затѣмъ, подъ наблюденіемъ Совѣтовъ Общественнаго Призрѣнія, согласно 362 ст. уст. общ. призр., 2 дома призрѣнія старцевъ, 3 учебно-воспи-

тательныхъ пріюта и 2 дневныхъ дѣтскихъ пріюта, управляемые непосредственно церковными коллегіями евангелическо-аугсбургскаго вѣроисповѣданія и божничными дозорами, и, наконецъ, подъ наблюденіемъ, во врачебно-полицейскомъ отношеніи, мѣстныхъ административно-полицейскихъ властей, согласно 385 ст. уст. общ. призр. и 42 ст. уст. врачев., 11 больницъ, 3 лечебницы, 1 пріемный покой, убѣжище для паралитиковъ и 25 дневныхъ дѣтскихъ пріютовъ, основанныхъ и содержимыхъ на средства разныхъ фабрикъ и заводовъ, а также частныхъ лицъ и обществъ.

Независимо сего, въ отчетномъ году дѣйствовало 20 благотворительныхъ обществъ и обществъ пособія бѣднымъ.

#### Благотворительныя заведенія, управляемыя непосредственно Губернскимъ Совѣтомъ.

1) *Больница Св. Троицы*, основанная въ 1763 г. на 40 кроватей, помѣщается въ собственномъ каменномъ зданіи.

Въ означенномъ году находилось на излѣченіи 1066 больныхъ, въ числѣ коихъ 46 человекъ военного вѣдомства. Изъ общаго числа лѣчившихся умерло 132, осталось на дальнѣйшемъ леченіи 103.

Общій расходъ на продовольствіе, медикаменты и прочія потребности одного больного составлялъ 53,5 коп. въ сутки.

При больницѣ содержались четыре сестры милосердія римско-католическаго вѣроисповѣданія на проценты въ суммѣ 500 руб. въ годъ отъ капитала 10000 руб., пожертвованнаго ксендзомъ Францемъ Итнеромъ.

2) *Еврейская больница*, устроенная въ 1814 году на 20 штатныхъ кроватей, помѣщается въ собственномъ каменномъ зданіи, смежномъ со зданіемъ больницы Св. Троицы.

Въ отчетномъ году находилось на излѣченіи 201, изъ коихъ умерло 14 и осталось на дальнѣйшемъ леченіи 23 человекъ.

Суточный расходъ на продовольствіе, медикаменты и прочія потребности по содержанію одного больного составлялъ 55,8 к.

3) *Домъ призрѣній старцевъ и калѣкъ*, учрежденный въ 1521 году на средства Андрея Шидловскаго и ксендза Врикѣуса, помѣщается при больницѣ Св. Троицы, въ отдѣльномъ зданіи. Призрѣваемые получаютъ квартиру съ отопленіемъ и освѣщеніемъ, продовольствіе и одежду.

Въ 1904 году содержалось въ немъ 21 лицо, изъ которыхъ въ теченіи года одно умерло; засимъ къ 1 января 1905 г. осталось 20 призрѣваемыхъ.

Средній суточный расходъ на полное содержаніе призрѣваемаго составлялъ 24,5 к.

4) *Дневной дѣтскій пріютъ*, основанный въ 1862 г. на общественныя средства, а преимущественно на средства помѣщицы Камиліи Вольской, для дневнаго призрѣнія дѣтей бѣдныхъ городскихъ жителей во время ухода послѣднихъ на работы, помѣщается бесплатно въ домѣ, принадлежащемъ пріюту старцевъ.

Въ 1904 г. въ немъ призрѣвалось 211 дѣтей. Въ теченіи 1904 г. выбыло изъ заведенія 51, затѣмъ осталось на 1905 г. 160 дѣтей обоого пола.

Средній суточный расходъ изъ суммъ заведенія на призрѣніе одного ребенка составлялъ 4,1 коп., или въ годъ 14 р. 76 коп.

#### Благотворительныя заведенія, состоящія въ непосредственномъ завѣдываніи Уѣздныхъ Совѣтовъ Общественнаго Призрѣнія.

1) *Больница св. Александра въ гор. Лодзи*, устроенная въ 1845 г. на 50 кроватей на добровольныя пожертвованія жителей города Лодзи деньгами и матеріаломъ, а также на вспомошествованіе городскихъ кассъ городовъ: Лодзи, Згержа, Ленчицы и кассъ упраздненныхъ городовъ: Александрова и Константинова, помѣщается въ собственномъ каменномъ зданіи. Къ послѣднему въ 1885 году, на средства фабрикантовъ гор. Лодзи, пристроены навильонъ Имени Государя Наслѣдника Цесаревича, на 38 кроватей.

Въ теченіи отчетнаго года въ названной больницѣ находилось на излѣченіи 1281 человекъ, изъ которыхъ умерло 127 и осталось на дальнѣйшемъ леченіи 98. Средній расходъ по содержанію одного больнаго составлялъ въ сутки 68,7 коп.

2) *Частная еврейская больница „Израила и Леоны супруговъ Познанскихъ“ въ гор. Лодзи*, учрежденная на средства супруговъ Познанскихъ первоначально на 20 человекъ и открытая въ 1892 г., имѣетъ назначеніемъ пользоваться жителей еврейскаго вѣроисповѣданія, но принимаетъ на излѣченіе и христіанъ. Въ этой больницѣ могутъ быть свободно размѣщены 90 кроватей и такое ихъ число положено было содержать по смѣтѣ 1904 г.

Въ теченіи отчетнаго года находилось на излѣченіи 1539 человекъ. Изъ нихъ умерло 152, осталось на даль-

нѣйшемъ леченіи 99 человѣкъ. Средній суточный расходъ на продовольствіе, медикаменты и прочія потребности составлялъ 98,4 к.

3) *Больница Пресвятой Дѣвы Маріи въ гор. Ченстоховѣ*, основанная въ 1835 г. на добровольныя пожертвованія жителей того-же города, помѣщается въ собственномъ каменномъ зданіи и устроена на 30 кроватей.

Въ теченіи отчетнаго года въ Ченстоховской больницѣ находилось на излѣченіи 751 человѣкъ, въ томъ числѣ 8 военныхъ; изъ нихъ умерло 83 и осталось на дальнѣйшемъ леченіи 87 человѣкъ.

Средній расходъ по содержанію и леченію одного больного составлялъ въ сутки 44,5 к.

4) *Родильный покой въ гор. Ченстоховѣ*, открытый во второй половинѣ 1899 года на суммы, собираемыя по раскладкѣ съ обывателей города Ченстохова, на 3 штатныхъ кровати и дѣйствующій на основаніи особаго устава, утвержденнаго Г. Министромъ Внутреннихъ Дѣлъ 6 декабря 1898 г., помѣщается въ наемномъ зданіи, состоящемъ изъ 4-хъ жилыхъ комнатъ, кухни и ванной.

5) *Александровская больница въ гор. Бендзинѣ*, устроенная въ 1878 г. на 30 штатныхъ и 10 сверхштатныхъ кроватей на пожертвованный Бендинскою городскою кассою капиталъ, помѣщается въ принадлежащемъ ей каменномъ зданіи.

Въ отчетномъ году находилось на излѣченіи 1051 человѣкъ. Изъ нихъ умерло 126, осталось къ 1 января 1905 г. на дальнѣйшемъ леченіи 81 человѣкъ.

Средній расходъ на продовольствіе, медикаменты и всѣ прочія потребности одного больного составлялъ въ сутки 57,7 к.

6) *Домъ призрѣнія старцевъ въ гор. Бендзинѣ* помѣщается въ наемномъ зданіи.

Согласно штату, содержалось въ этомъ заведеніи 9 человѣкъ.

Средній расходъ на содержаніе одного старца составилъ 8,5 к. въ сутки.

7) *Больница св. Духа въ гор. Равѣ*, учрежденная въ 1834 г. на добровольныя пожертвованія на 31 кровать, помѣщается къ собственномъ каменномъ зданіи.

Въ сказанной больницѣ въ отчетномъ году находилось больныхъ 498. Изъ нихъ умерло 57, осталось на дальнѣйшемъ леченіи 49 человѣкъ.

Средній расходъ на продовольствіе, медикаменты и прочія потребности для одного больного составлялъ въ сутки 74,7 к.

8) *Больница въ гор. Брезинахъ*, основанная на капиталъ, ассигнованный кассами городовъ Брезины и Томашова и открытая въ 1886 г. на 10 кроватей, помѣщается въ собственномъ каменномъ зданіи.

Въ отчетномъ году въ больницѣ этой находилось на излѣченіи 115 человекъ, въ томъ числѣ 1 больной военнаго вѣдомства. Изъ нихъ умерло 13, осталось на дальнѣйшемъ лѣченіи 5 человекъ.

Средній суточный расходъ на одного больного составлялъ 96 к.

9) *Домъ призрѣнія старцевъ въ гор. Брезинахъ*, учрежденный въ 1851 году на средства б. настоятеля Брезинскаго р.-к. прихода, ксендза Шелевекаго, на 16 человекъ, помѣщается въ собственномъ деревянномъ зданіи.

Въ теченіи отчетнаго года въ заведеніи этомъ состояло 13 старцевъ.

Средній суточный расходъ на содержаніе одного старца равнялся 2,2 коп., а годичный 8 р. 21 к.

10) *Больница св. Станислава въ гор. Томашовъ*, на 10 кроватей, основанная въ 1891 г. на добровольныя пожертвованія жителей того-же города, помѣщается въ собственномъ каменномъ зданіи.

Въ больницѣ этой въ отчетномъ году находилось на излѣченіи 61 человекъ, изъ которыхъ умерло 3; осталось на дальнѣйшемъ лѣченіи 35 человекъ.

Средній суточный расходъ на одного больного равнялся 74 к.

11) *Больница св. Александра въ гор. Новорадомскъ*, учрежденная въ 1837 г. на средства жителей этого города и его окрестностей на 38 кроватей, помѣщается въ собственномъ каменномъ зданіи.

Въ отчетномъ году въ сказанной больницѣ находилось 570 больныхъ, между ними 169 лицъ военнаго вѣдомства. Изъ нихъ умерло 44, осталось на дальнѣйшемъ лѣченіи 14.

Средній суточный расходъ на содержаніе, медикаменты и прочія потребности одного больного составлялъ 60,7 коп.

12) *Домъ призрѣнія старцевъ въ гор. Новорадомскъ*, учрежденный въ 1820 г. на добровольныя пожертвованія, помѣщается въ собственномъ каменномъ зданіи.

По штату положено содержать въ этомъ домѣ 16 старцевъ, содержалось же въ отчетномъ году 19 чел., изъ нихъ 4 умерло, осталось къ 1 января 1905 г. 15.

Средній суточный расходъ по содержанію одного старца равнялся 20 коп.

13) *Больница св. Иоанны въ пос. Концеполь* учреждена въ 1801 г. на средства б. владѣлицы имѣнія Концеполь, Графини Тересы Потоцкой.

По штату положено содержать въ ней 7 кроватей, но по недостатку средствъ заведеніе это оставалось закрытымъ.

14) *Больница въ гор. Ласкѣ*, основанная на добровольныя пожертвованія, въ особенности фабриканта Карла Эндера, и открытая въ 1889 году, помѣщается въ собственномъ каменномъ зданіи.

По штату опредѣлено содержать въ ней 38 кроватей. Въ теченіи отчетнаго года находилось въ заведеніи этомъ на излѣченіи 480 человекъ, изъ коихъ умерло 22, осталось на дальнѣйшемъ лѣченіи 63 больныхъ.

Средній расходъ на продовольствіе, медикаменты и всѣ прочія надобности для одного больного составлялъ 60,7 к. въ сутки.

15) *Домъ призрѣнія старцевъ въ гор. Ласкѣ*, существующій съ 1824 г., помѣщается въ собственномъ по-приходскомъ, пожертвованномъ казною, деревянномъ зданіи.

Штатомъ опредѣлено содержать въ этомъ заведеніи 5 старцевъ и столько же ихъ въ отчетномъ году содержалось. Средній суточный расходъ на одного старца составилъ 4,5 к.

Общая сумма дохода въ отчетномъ году всѣхъ поименованныхъ заведеній, включая въ оную и остатки отъ расходовъ прежнихъ лѣтъ, составляетъ 208,923 р. 33 к., расходы же по содержанию тѣхъ же заведеній выразились суммою 171864 р. 5 к.

Капиталы, какъ хранящіеся въ Варшавской конторѣ и отдѣленіяхъ государственнаго банка, а также въ сберегательныхъ кассахъ, такъ и обезпеченные на ипотекахъ недвижимостей, вмѣстѣ съ хранящимися въ кассахъ Совѣтовъ остатками отъ расходовъ, составляли къ 1 января 1905 г. 306,225 р. 52 к.

### Благотворительныя Общества.

1) *Петроковское христіанское благотворительное общество* существуетъ съ 1885 г. Оно содержитъ два дѣтскихъ пріюта, домъ трудолюбія, убѣжище „семейства Адели“, швальню, дешевую кухню и училище женскихъ рукодѣлій.

Прихода общество имѣло	. 13984 р. 87 к.
Расхода	. 9704 р. 24 к.

2) *Петроковское Общество пособія бѣднымъ еврейскаго исповѣданія* открыло свои дѣйствія въ 1899 году и располагаетъ мастерскою корзинокъ и сапожныхъ издѣлій.

Оборотъ суммъ:

Приходъ	.	.	.	11454 р.
Расходъ	.	.	.	11454 р.

3) *Лодзинское евангелическо-аусбургское Общество* печенія о дѣвцахъ открыло свои дѣйствія въ 1901 г.

Оборотъ суммъ:

Приходъ	.	.	.	2885 р. 14 к.
Расходъ	.	.	.	1996 р. 9½ к.

4) *Лодзинское христіанское Общество* дѣйствуетъ съ 1877 года. Основная цѣль общества—содѣйствовать искорененію въ гор. Лодзи уличнаго нищенства, подавать помощь лицамъ, стыдящимся просить милостыню. Въ теченіе времени своего существованія общество это успѣло учредить слѣдующія, весьма полезныя, заведенія, а именно: домъ призрѣнія старцевъ и калѣкъ, три дневныхъ дѣтскихъ пріютовъ, родильный покой, лѣтнія колоніи, школу ремесламъ, шесть дешевыхъ чайныхъ и убѣжище для умалишенныхъ. Кругъ дѣйствій общества ограничивается предѣлами г. Лодзи.

Доходъ общества вмѣстѣ съ остаткомъ отъ 1903 г. составляя	.	.	.	260171 р. 15 к.
Расходъ	.	.	.	140493 р. 85 к.

4) *Лодзинское еврейское общество* открыло свои дѣйствія въ 1899 году.

Заведенія общества составляютъ: дешевыя столовыя, безпроцентныя ссудныя кассы, ночлежный пріютъ, дешевыя квартиры, отдѣлъ призрѣнія больныхъ, домъ трудолюбія и пріютъ для калѣкъ.

Оборотъ суммъ:

Приходъ вмѣстѣ съ остаткомъ отъ предыдущаго года	.	.	.	169794 р. 82 к.
Расходъ	.	.	.	167275 р. 48 к.

6) *Набѣлицкое общество* существуетъ съ 1897 года и имѣетъ въ своемъ вѣдѣніи домъ призрѣнія старцевъ и дневной дѣтскій пріютъ.

Оборотъ суммъ:

Приходъ	.	.	.	21574 р. 20 к.
Расходъ	.	.	.	21574 р. 20 к.

7) *Зержское христіанское общество* открыло свои дѣйствія въ 1898 году.

Дохода общество имѣло . . . . .	5485 р. 59 к.
Расхода . . . . .	4690 р. 6 к.

8) *Общество попеченія о бѣдныхъ дѣтяхъ въ г. Зержѣ* учреждено въ 1893 году и имѣетъ въ своемъ вѣдѣніи пріютъ для рабочихъ, проживающихъ въ городѣ Зержѣ.

Общество имѣло дохода . . . . .	2784 р. 30 к.
Расхода . . . . .	2954 р. 65 к.

170 руб. 35 коп. дефицита покрыты добровольными пожертвованіями частныхъ лицъ.

Въ пріютѣ помѣщалось 56 дѣтей, на содержаніе которыхъ былъ израсходованъ весь доходъ пріюта, составившій 405 руб. 80 к.

9) *Зержское еврейское общество* открыло свои дѣйствія въ 1901 году. Заведеній это общество не имѣетъ, кромѣ кассы безпроцентной ссуды.

Свѣдѣній объ оборотахъ суммъ общества не представлено.

10) *Брезинское еврейское общество* дѣйствуетъ съ 1901 года.

Дохода общество имѣло . . . . .	3392 р. 75 к.
Расхода . . . . .	3469 р. 76½ к.

11) *Томашовское общество пособія бѣднымъ* учреждено въ 1899 году. Оно содержитъ три пріюта для дневнаго призрѣнія дѣтей.

Общество имѣло дохода . . . . .	2746 р. 64 к.
Расхода . . . . .	2289 р. 66 к.

12) *Равское общество пособія бѣднымъ* существуетъ съ 1902 г.

Общество имѣло дохода . . . . .	887 р. 9 к.
Расхода . . . . .	589 р. 27 к.

13) *Ченстоховское христіанское общество* открыло свои дѣйствія въ 1900 г. Оно имѣетъ въ своемъ вѣдѣніи дешевую кухню, два дѣтскихъ пріюта, пріютъ для нищихъ и швальню.

Оборотъ суммъ общества:

Дохода . . . . .	9384 р. 71 к.
Расхода . . . . .	8407 р. 24 к.

14) *Ченстоховское еврейское общество* открыло свои дѣйствія въ 1899 году. Заведенія общества составляютъ: пріютъ для старцевъ и два дѣтскихъ дневныхъ пріюта.

Общество имѣло дохода . . . . .	89897 р. 19 к.
Расхода . . . . .	30815 р. 21 к.

15) *Бендиское христіанское общество* основано въ 1899 году. Имѣетъ пріютъ для дневнаго призрѣнія дѣтей.

Общество имѣло дохода . . . . .	3631 р. 99 к.
Расхода . . . . .	3047 р. 16 к.

16) *Бендиское еврейское общество* открыло свои дѣйствія въ 1900 г. Заведеній общество не имѣетъ.

Оборотъ суммъ общества:

Доходъ . . . . .	4807 р. 26 к.
Расходъ . . . . .	4530 р. 45 к.

17) *Сосновицко-Селецкое христіанское общество* дѣйствуетъ съ 1901 г. Оно имѣетъ въ своемъ вѣдѣніи три пріюта для дневнаго призрѣнія дѣтей и швальню.

Оборотъ суммъ общества:

Приходъ . . . . .	9290 р. 48 к.
Расходъ . . . . .	4681 р. 94 к.

18) *Сосновицкое еврейское общество* существуетъ съ 1901 г. Заведеній общество не имѣетъ.

Оборотъ суммъ общества:

Приходъ . . . . .	30554 р. 33 к.
Расходъ . . . . .	30554 р. 33 к.

19) *Домбровское христіанское общество* открыло свои дѣйствія въ 1902 г. Никакими заведеніями оно не располагаетъ.

Оборотъ суммъ общества:

Приходъ . . . . .	10431 р. 24 к.
Расходъ . . . . .	5402 р. 20 к.

20) *Новорадомское христіанское общество* открыло свои дѣйствія лишь въ маѣ мѣсяцѣ 1904 г.

**Петроковскій отдѣлъ русскаго благотворительнаго общества въ Царствѣ Польскомъ.**

Дѣятельность отдѣла заключалась въ содержаніи пріюта для дѣтей православнаго исповѣданія и въ выдачѣ пособій неимущимъ лицамъ русскаго происхожденія.

Дѣтей въ пріютѣ было къ началу года 40, въ теченіи года выбыло 10, осталось къ 1905 г. 30.

Къ 1 января 1904 г., въ кассѣ отдѣла состояло 35000 руб. 4% государственной ренты и 286 руб. 9½ к. наличными деньгами.

Въ 1904 году:

приходъ составилъ	.	.	6414 р. 01 к.
расходъ	.	.	8533 р. 02½ к.

Засимъ къ 1 января 1905 г. капиталъ отдѣла уменьшился до суммы 33167 р. 8 к.

---

## V. Народное просвѣщеніе.

### а) Учебныя заведенія и народное образованіе.

#### А) Обція данныя объ учебныхъ заведеніяхъ и народномъ образованіи въ губерніи.

*(Приложеніемъ къ этой статьѣ служитъ ведомость № 8).*

Въ Петроковской губерніи всѣхъ учебныхъ заведеній вообще въ отчетномъ году было 1360, изъ нихъ:

въ гор. Петроковѣ . . . . .	49
въ уѣздныхъ и безуѣздныхъ городахъ . . . . .	655
въ селеніяхъ и посадахъ . . . . .	656

Въ числѣ этихъ учебныхъ заведеній было 567 хедеровъ (еврейскихъ вѣроисповѣдныхъ школъ).

Въ отчетномъ году открыты были нижеслѣдующія училища:

Казенныхъ начальныхъ городскихъ училищъ (христіанскихъ) . . . . .	5
Казенныхъ начальныхъ сельскихъ училищъ (христіанскихъ) . . . . .	6

Частныхъ начальныхъ училищъ:

Христіанскихъ . . . . .	15
Еврейскихъ . . . . .	6
Хедеровъ . . . . .	11

Закрѣты:

Частныхъ христіанскихъ училищъ . . . . .	4
„ еврейскихъ . . . . .	3
Хедеровъ . . . . .	40

Изъ нихъ 3 хедера по распоряженію начальства, остальныя по желанію содержателей.

Учащихся во всѣхъ учебныхъ заведеніяхъ губерніи находилось:

мужскаго пола . . . . .	61494
женскаго пола . . . . .	33251
Итого . . . . .	94745

#### Б) Мужскія гимназіи.

Гимназій этихъ въ Петроковской губерніи находится три: въ г.г. Петроковѣ, Ченстоховѣ и Лодзи. Къ 1 января 1905 г. параллельныя отдѣленія существовали: въ Ченстоховской гимназіи при III и IV классахъ. въ Лодзинской „ „ II и III „

Въ 1904 г. окончили курсъ VIII класса и удостоены аттестатовъ зрѣлости:

изъ Петроковской . . . . .	16	восп.
„ Ченстоховской . . . . .	22	„
„ Лодзинской . . . . .	25	„

Итого . . . . . 63 восп.

Общее число воспитанниковъ къ 1 января 1905 года составляло 1272 и распредѣлялось слѣдующимъ образомъ:

а) по классамъ:	Въ Петроковской.	Въ Ченстоховской.	Въ Лодзинской.
въ приготовительномъ	37	47	52
въ I . . . . .	47	50	62
въ II . . . . .	46	52	81
въ III . . . . .	41	63	75
въ IV . . . . .	42	80	56
въ V . . . . .	43	49	48
въ VI . . . . .	40	37	51
въ VII . . . . .	38	38	26
въ VIII . . . . .	23	26	22
Итого . . . . .	357	442	473
Къ 1 января 1904 г. . . . .	376	443	507
б) по вѣроисповѣданіямъ:			
православныхъ . . . . .	59	59	62
католиковъ . . . . .	239	316	232
лютеранъ . . . . .	18	15	112
евреевъ . . . . .	41	52	65
баптистовъ . . . . .	—	—	2
в) по сословіямъ:			
дѣтей:			
дворянъ и чиновниковъ	148	170	197
духовенства . . . . .	3	3	6
городскихъ сословій . . . . .	185	222	232
сельскихъ „ . . . . .	21	44	20
иностранцевъ . . . . .	—	3	18

**В) Лодзинское мануфактурно-промышленное училище.**

Къ 1-му января 1905 года въ училищѣ учащихся состояло 420 (къ 1 января 1904 г. состояло 433).

Они распредѣлялись слѣдующимъ образомъ:

а) по вѣроисповѣданіямъ:

православныхъ . . . . .	24
католиковъ . . . . .	217
евангеликовъ . . . . .	126
евреевъ . . . . .	53

б) по сословіямъ:		
дѣтей дворянъ и чиновниковъ . . . . .		46
” городскихихъ сословій . . . . .		278
” сельскихъ ” . . . . .		71
” иностранцевъ . . . . .		25
в) по классамъ:		
въ приготовительномъ . . . . .		68
” I классѣ . . . . .		85
” II ” . . . . .		69
” III ” . . . . .		52
” IV ” . . . . .		51
” V ” . . . . .		36
” VI ” . . . . .		32
” VII ” . . . . .		27

Въ существующемъ при Лодзинскомъ мануфактурно-промышленномъ училищѣ воскресно-коммерческомъ училищѣ къ 1 января 1905 г. учащихся состояло 414 (къ 1 января 1904 г.—436).

Они распредѣлялись:

а) по классамъ:		
въ I отдѣленіи . . . . .		155
во II ” . . . . .		130
въ III ” . . . . .		96
въ IV ” . . . . .		33
б) по вѣроисповѣданіямъ:		
православныхъ . . . . .		5
католиковъ . . . . .		227
евангеликовъ . . . . .		156
евреевъ . . . . .		26
в) по возрасту:		
отъ 13 до 15 лѣтъ . . . . .		195
” 16 ” 18 ” . . . . .		180
” 19 ” 20 ” . . . . .		31
свыше 20 ” . . . . .		8

г) по роду занятій:		
служащихъ въ конторахъ . . . . .		147
” въ лавкахъ и магазинахъ . . . . .		56
” на фабрикахъ . . . . .		51
ремесленниковъ . . . . .		82
безъ опредѣленныхъ занятій . . . . .		78

Содержаніе воскресно-коммерческаго училища въ отчетномъ году обошлось въ 4822 рубля 50 коп. Плата за ученіе опредѣлена въ 6 руб. за полугодіе.

При Лодзинскомъ мануфактурно-промышленномъ училищѣ, кромѣ того, существуютъ воскресные и будничные 3-хъ часовые курсы по рисованію и черченію. На этихъ курсахъ къ 1 января 1905 г. было 339 человекъ, а именно: 249 на курсахъ рисованія и 90 на курсахъ черченія (къ 1 января 1904 г. состояло 208+80=308).

Они распредѣлялись:

а) по вѣроисповѣданіямъ:

православныхъ . . . . .	7
католиковъ . . . . .	241
евангеликовъ . . . . .	79
евреевъ . . . . .	12

б) по возрасту:

отъ 13 до 15 лѣтъ . . . . .	126
„ 15 „ 17 „ . . . . .	137
„ 17 „ 20 „ . . . . .	40
свыше 20 „ . . . . .	36

в) по роду занятій:

слесарей . . . . .	101
маляровъ . . . . .	25
токарей . . . . .	34
лѣщниковъ . . . . .	3
типографовъ . . . . .	6
контрщиковъ . . . . .	4
столяровъ . . . . .	19
рѣзчиковъ . . . . .	7
граверовъ . . . . .	4
рисовальщиковъ . . . . .	15
ткачей . . . . .	19
прядильщиковъ . . . . .	17
литографовъ . . . . .	2
чертежниковъ . . . . .	13
фотографовъ . . . . .	3
каменьщиковъ . . . . .	5
плотниковъ . . . . .	10
приказчиковъ . . . . .	12
учениковъ городскихъ училищъ . . . . .	18
безъ опредѣленныхъ занятій . . . . .	25

Расходы по содержанію курсовъ приняты на себя К. К. Шейблеромъ, И. И. Познанскимъ, Л. Гейеромъ, С. М. Зильберштейномъ, Э. Леонгардтомъ и Л. Аллартомъ.

#### Г) Коммерческія училища.

Училищъ этихъ въ губерніи имѣется пять: въ гг. Лодзи, Згержѣ, Пабяницахъ, Бендинѣ и Томашовѣ.

Бендинское училище учреждено въ 1901 г., Томашовское — въ 1903 г. и еще не достигли полного состава.

Пабяницкое училище—мужское и женское.

Общее число воспитанниковъ къ 1 января 1905 г. составляло 2044 и распредѣлялось слѣдующимъ образомъ:

	Въ Лодзинскомъ.	Въ Згерскомъ.	Въ Па- бѣяниц- комъ.		Въ Вендинскомъ.	Въ Томашов- скомъ.
			муж- скомъ.	жен- скомъ.		
а) по классамъ:						
въ приготовительномъ . . . . .	118	71	17	18	42	69
” I . . . . .	78	75	39	22	83	60
” II . . . . .	72	82	40	26	86	69
” III . . . . .	68	79	41	26	77	39
” IV . . . . .	62	97	38	29	40	32
” V . . . . .	76	51	34	22	12	—
” VI . . . . .	63	66	33	23	—	—
” VII . . . . .	26	58	22	20	—	—
Итого . . . . .	563	579	264	186	340	269
Къ 1 января 1904 г. . . . .	545	602	252	156	304	190
б) по вѣроисповѣданіямъ:						
православныхъ . . . . .	13	10	8	12	8	16
армяно-грегор. . . . .	1	—	—	—	—	—
католиковъ . . . . .	169	110	104	61	206	94
лютеранъ . . . . .	149	47	70	53	10	42
баптистовъ . . . . .	4	—	—	—	—	—
евреевъ . . . . .	227	412	82	60	116	117
в) по сословіямъ:						
дѣтей:						
дворянъ и чиновниковъ . . . . .	65	не доставлены.	46	37	51	29
духовенства . . . . .	—	—	—	—	—	—
городскихъ сословій . . . . .	425	—	194	142	240	209
сельскихъ ” . . . . .	26	—	19	4	48	31
иностранцевъ . . . . .	47	свѣдѣнія не доставлены.	5	3	1	—
Окончили курсъ въ 1904 г. . . . .	24	свѣдѣнія не доставлены.	—	—	—	—

#### Д) Сосновицкое реальное училище.

Во всѣхъ классахъ училища къ 1 января 1905 года состояло 381 ученикъ (къ 1 января 1904 г. состояло 365). Они распредѣлялись слѣдующимъ образомъ:

##### а) по классамъ:

въ I-мъ . . . . .	.	.	.	.	93
во II-мъ . . . . .	.	.	.	.	73

въ III-мъ . . . . .	38
въ IV-мъ . . . . .	62
въ V-мъ . . . . .	43
въ VI-мъ . . . . .	51
въ VII-мъ . . . . .	21

## б) по вѣроисповѣданіямъ:

православныхъ . . . . .	41
католиковъ . . . . .	263
лютеранъ . . . . .	39
евреевъ . . . . .	38

## в) по сословіямъ:

сыновой дворянъ и чиновниковъ . . . . .	131
„ городскихъ сословій . . . . .	165
„ сельскихъ сословій . . . . .	63
„ иностранцевъ . . . . .	22

Окончило курсъ: VII дополнительнаго класса 20 учениковъ и VI класса—25 учениковъ.

## Е) Домбровское горное училище.

Во всѣхъ классахъ училища къ 1 января 1905 года состояло 125 учениковъ (къ 1 января 1904 г. состояло 124). Они распредѣлялись слѣдующимъ образомъ:

## а) по классамъ:

въ I-мъ . . . . .	26
во II-мъ . . . . .	39
въ III-мъ . . . . .	35
въ IV-мъ . . . . .	25

## б) по вѣроисповѣданіямъ:

православныхъ . . . . .	18
католиковъ . . . . .	106
лютеранъ . . . . .	1

## в) по сословіямъ:

сыновой дворянъ . . . . .	44
„ городскихъ сословій . . . . .	29
„ сельскихъ „ . . . . .	50
„ воинскихъ чиновъ . . . . .	1
„ духовнаго званія . . . . .	1

## Ж) Женскія гимназій.

Въ Петроковской губерніи находятся двѣ женскія гимназій: въ г.г. Петроковъ и Лодзи.

Въ отчетномъ году окончило курсъ:

въ Петроковской гимназiи	23	воспитанницы
въ Лодзинской	86	„

Общее число ученицъ къ 1 января 1905 года было 1091 и распредѣлялось слѣдующимъ образомъ:

а) по классамъ:	Въ Петро- ковской	Въ Ло- дзинской	Всего
Въ приготовительномъ .	55	—	
„ I-мъ . . . . .	57	127	
„ II-мъ . . . . .	48	133	
„ III-мъ . . . . .	56	127	
„ IV-мъ . . . . .	57	102	
„ V-мъ . . . . .	31	79	
„ VI-мъ . . . . .	27	81	
„ VII-мъ . . . . .	30	81	
Итого . . . . .	361	730	1091

Къ 1 января 1904 года	347	709	1056
-----------------------	-----	-----	------

б) по вѣроисповѣданiямъ:

православныхъ . . . . .	97	80
католичекъ . . . . .	199	142
лютеранокъ . . . . .	15	67
евреекъ . . . . .	50	440
прочихъ вѣроисповѣданiй	—	1

### 3) Александровскiя городскiя училища.

Городскихъ, по положенiю 28 апрѣля 1887 г., училищъ, именуемыхъ Александровскими, въ Петроковской губернии три: въ г. Лодзи и Томашовѣ—четыреклассныя и въ Петроковѣ—трехклассное. Курсъ ученiя во всѣхъ шестилѣтнiй, такъ какъ въ Петроковскомъ училищѣ всѣ три класса состоятъ изъ двухъ отдѣленiй, въ прочихъ же училищахъ изъ двухъ отдѣленiй состоятъ лишь первые два класса.

Всѣхъ учащихся къ 1 января 1905 г. было 663 (къ 1 января 1904 г. было 647). Они распредѣлялись слѣдующимъ образомъ:

а) по вѣроисповѣданiямъ:

православныхъ . . . . .	44
католиковъ . . . . .	446
лютеранъ . . . . .	64
евреевъ . . . . .	109

## б) по классамъ:

въ I-мъ	.	.	.	.	237
во II-мъ	.	.	.	.	276
въ III-мъ	.	.	.	.	107
въ IV-мъ	.	.	.	.	43

Въ теченіи отчетнаго года:

окончило курсъ	.	.	.	41
----------------	---	---	---	----

## 1) Начальныя училища.

Казенныхъ начальныхъ училищъ (христіанскихъ) къ 1 января 1905 г. было 536, изъ нихъ признаны:

отличными	.	.	.	124
удовлетворительными	.	.	.	403
неудовлетворительными	.	.	.	9

Въ числѣ неудовлетворительныхъ училищъ не было вовсе городскихъ.

Неудовлетворительность успѣховъ въ нѣкоторыхъ сельскихъ начальныхъ училищахъ происходила частью влѣдствіе поздняго начатія и ранняго окончанія учебныхъ занятій, частью отъ неаккуратнаго посѣщенія уроковъ учащимися и болѣе или менѣе значительныхъ перерывовъ ихъ по случаю эпидемическихъ болѣзней, постройки новыхъ училищныхъ домовъ и производствъ необходимыхъ ремонтіровокъ въ училищныхъ помѣщеніяхъ.

Число учащихся къ 1 января 1903 г. въ приведенныхъ выше училищахъ было 50026.

Въ отчетномъ году:

выбыло до окончанія курса	.	.	.	14671
окончило курсъ	.	.	.	2086

Большинство помѣщеній начальныхъ училищъ, особенно наемныхъ, принадлежитъ къ числу неудобныхъ и мало приспособленныхъ къ потребностямъ школы. Въ собственныхъ домахъ помѣщается 425 начальныхъ училищъ, въ томъ числѣ 16 городскихъ.

Собственные участки земли имѣютъ: 4 городскихъ начальныхъ училища и 357 сельскихъ; топливо натурою изъ помѣщичьихъ лѣсовъ получаютъ 4 городскихъ и 28 сельскихъ.

Большинство сельских начальных училищ крайне бѣдны учебными пособиями, благодаря скудости средствъ.

Изъ книжнаго склада, находящагося при канцеляріи Лодзинской Учебной Дирекціи, въ отчетномъ году выслано въ начальныя училища 11189 экземпляровъ различныхъ книгъ и учебныхъ пособій и портретовъ ГОСУДАРЯ ИМПЕРАТОРА, всего на сумму 8955 р. 61 к.

## VI. Крестьянское дѣло.

### I. О числѣ и составѣ гминь.

Въ отчетномъ году въ Петроковской губерніи состояла 151 гмина, изъ коихъ было съ населеніемъ:

а) отъ 2-хъ до 4-хъ тысячъ	.	15
б) отъ 4-хъ до 6-ти "	.	44
в) свыше шести "	.	92

Гмины эти состоятъ изъ однихъ селеній, изъ селеній и посадовъ (смѣшанныхъ) и изъ однихъ посадовъ.

Гминь I категоріи	.	.	111
" II "	.	.	38
" III "	.	.	2

### II. О гминныхъ сборахъ.

Въ 1904 году гминный сборъ по губерніи, въ общей его сложности, составлялъ 445,289 р. 21 к.

Сборомъ этимъ была обложена исключительно удобная земля; среднимъ числомъ приходилось съ одной десятины по 52 к.

### III. О ссудо-сберегательныхъ кассахъ.

Въ Петроковской губерніи учреждено 155 гминныхъ ссудо-сберегательныхъ кассъ.

Общая сумма основныхъ капиталовъ составляетъ 176209 р. 51½ к.

Кассы эти къ 1-му января 1904 года имѣли чистой прибыли 887856 р. 23½ к.

Въ отчетномъ году выручено чистой прибыли 105167 руб. 41½ к.

Такимъ образомъ чистая прибыль къ 1 января 1905 г. составляетъ 993023 р. 65 к.

По счетамъ за 1903 годъ чистая прибыль къ 1 января 1904 г. значится въ суммѣ 904,152 р. 73¼ к., т. е. на 16296 р. 49¾ болѣе вышепоказанной. Эта разница выдана въ теченіе отчетнаго года, по надлежащимъ разрѣшеніямъ, на общественныя надобности гминь (5 ст. устава) и въ вознагражденіе должностнымъ лицамъ кассъ (2 пр. къ 8 ст. устава).

При ревизіи кассъ по всеѣмъ уѣздамъ замѣчены въ общемъ одни и тѣ же отступленія отъ устава, на которыя и прежде указывалось, а именно:

1) Ссуды выдаются въ большемъ размѣрѣ, чѣмъ опредѣлено по уставу, а иногда недостаточно обезпечены залогами.

2) Исчисленіе процентовъ по вкладамъ и ссудамъ, а также и пеней дѣлается не всегда правильно и очень часто въ ущербъ заемщиковъ и вкладчиковъ.

3) По книгамъ личныхъ счетовъ заемщиковъ въ графѣ обезпеченій не указываются селенія, въ которыхъ расположены принятыя въ залогъ усадьбы, а также нумера, подъ которыми онѣ записаны въ ликвидационныхъ табеляхъ и данныхъ.

4) Въ книгахъ личныхъ счетовъ вкладчиковъ и заемщиковъ не указаны нумера приходо-расходной и квантанціонной книгъ, что сильно затрудняетъ ревизію, такъ какъ приходится отыскивать каждую статью прихода и расхода.

5) Въ книгахъ личныхъ счетовъ заемщиковъ не указаны гдѣ, когда и у какого нотаріуса совершенъ нотаріальный актъ о приобрѣтеніи заложенной усадьбы и черезъ то не представляется возможности повѣрить, состоитъ ли юридическимъ собственникомъ взявшее ссуду лицо въ томъ случаѣ, если это лицо не пожелаетъ явиться къ ревизіи кассы по вызову Коммисара.

6) Въ обезпеченіе ссуды принимаются наследственные усадьбы безъ утвержденія заемщика въ правахъ наследства или же согласія сонаследниковъ, отчего нерѣдко возникаютъ судебныя дѣла и разнаго рода недоразумѣнія въ случаяхъ продажи усадебъ за невзносъ ссуды.

7) Одному и тому-же лицу иногда выдаются по двѣ ссуды подъ разныя обезпеченія и на общую сумму, превышающую наибольшій размѣръ ссуды, допускаемый уставомъ.

8) Одна и та же ссуда часто переписывается по нѣскольکو разъ, а черезъ это новыя лица лишаются возможности пользоваться кредитомъ.

9) Просроченныя ссуды не всегда во время взыскиваются.

10) Ссуды подъ залогъ земель, не подошедшихъ подъ дѣйствіе Высочайшихъ указовъ, выдаются безъ ипотечнаго обезпеченія.

и 11) Ссуды выдаются подъ обезпеченіе земель, приобрѣтенныхъ при содѣйствіи Крестьянскаго Поземельнаго Банка.

Во всѣхъ случаяхъ Коммисарами приняты соотвѣтственные мѣры къ устраненію замѣченныхъ отступленій отъ устава.

На ряду съ приведенными отступленіями отъ устава замѣчены нарушенія уголовного характера, виновные въ коихъ привлечены къ судебной отвѣтственности.

#### IV. О дѣлопроизводствѣ Коммисаровъ и Губернскаго Присутствія.

Общее число входящихъ и исходящихъ бумагъ у Коммисаровъ и въ Губернскомъ Присутствіи было:

у Коммисаровъ:

входящихъ . . . . .	9713
исходящихъ . . . . .	10747

въ Губернскомъ Присутствіи:

входящихъ . . . . .	5341
исходящихъ . . . . .	6475

Общее число постановленныхъ Коммисарами рѣшеній и заключеній составляло 1354, что составляетъ въ среднемъ около 194 на каждый изъ 7 участковъ.

Губернскимъ Присутствіемъ постановлено 963 рѣшенія.

Въ отчетномъ году распоряженіемъ Главнаго Управленія по дѣламъ мѣстнаго хозяйства отъ 15 августа 1904 г. за № 236497 на Коммисаровъ возложены весьма серьезныя и сложныя обязанности въ дѣлахъ призрѣнія семействъ запасныхъ нижнихъ чиновъ, призванныхъ на дѣйствительную службу. По мобилизаціи же запасныхъ нижнихъ чиновъ вмѣнено имъ въ обязанность производить повѣрку семейнаго положенія каждаго призывнаго. Кромѣ того Коммисаръ Ченстоховскаго уѣзда съ іюня мѣсяца былъ командированъ въ распоряженіе исполнительной комисіи Краснаго Креста въ гор. Харбинѣ; Коммисаръ же Ласкаго и Лодзинскаго участка продолжительное время находился въ болѣзненномъ состояніи, такъ что обязанности по этимъ двумъ участкамъ были исполняемы Коммисарами сосѣднихъ участковъ; Коммисаръ Петроковскаго уѣзда долгое время исполнялъ обязанности Непремѣннаго Члена по случаю тяжелой и продолжительной болѣзни послѣдняго. Добавочныя занятія, въ связи съ бывшими въ 1904 г. двумя мобилизаціями и ежегоднымъ призывомъ новобранцевъ, отняли у Коммисаровъ столько времени, что они всѣ свои дѣла по устройству крестьянъ должны были совершенно пріостановить и даже не могли участвовать въ засѣданіяхъ Губ. Присутствія 8 и 15 октября, 12 и 19 ноября, которыя по этому случаю были отложены.

При наличности такихъ условій общее дѣлопроизводство, какъ у Коммисаровъ, такъ и въ Губернскомъ Присутствіи, замедлялось.

V. О движеніи дѣлъ объ ошибкахъ, вкравшихся въ ликвидационныя таблицы и данныя (ст. 3215 пост. Учр. Ком. и Высочайшее повелѣніе 2 мая 1873 года) и по внесенію въ таблицы дополнительныхъ надписей по сему предмету (ст. 2800 и 2874 пост. Учр. Ком.).

Дѣлъ этого рода въ производствѣ Коммисаровъ находилось въ отчетномъ году 72;

изъ нихъ:

разрѣшено . . . . .	58
осталось неразрѣшенныхъ къ 1-му января 1905 года . . . . .	14

Въ 1903 году дѣлъ сего рода находилось въ разсмотрѣніи Коммисаровъ 74.

Губернскому же Присутствію въ отчетномъ году предстояло разрѣшить такихъ дѣлъ . . . . .	43
разрѣшено . . . . .	31
осталось неразрѣшенныхъ дѣлъ . . . . .	12

#### VI. По разрѣшенію граничныхъ споровъ (ст. 592 пост. Учр. Ком.).

Дѣлъ этого рода предстояло разсмотрѣть Коммисарамъ въ отчетномъ году . . . . .	523
разрѣшено . . . . .	395
осталось неразсмотрѣнныхъ . . . . .	128

Наибольшее число дѣлъ по граничнымъ спорамъ находилось въ разсмотрѣніи Коммисара 1-го участка Новорадомскаго уѣзда (174) и Бендинскаго уѣзда (139).

Губернскому Присутствію означеннаго рода дѣлъ предстояло разрѣшить во II-ой инстанціи, по апелляціоннымъ жалобамъ сторонъ на рѣшенія Коммисаровъ . . . . .	105
разрѣшено . . . . .	84
Осталось неразрѣшенныхъ . . . . .	21

VII. О движеніи дѣлъ по точному опредѣленію вида и размѣра крестьянскихъ сервитутовъ и по внесенію въ ликвидационныя таблицы и данныя дополнительныхъ надписей по сему предмету (ст. ст. 1302, 2800 и 2874 Постановленій Учредительнаго Комитета).

Рѣшенія по сему предмету Коммисаровъ въ отчетномъ году состоялись по 4 селеніямъ, а именно:	
по Петроковскому уѣзду . . . . .	1 с.
по Ченстоховскому уѣзду . . . . .	1 с.
по II-му участку Новорадомскаго уѣзда . . . . .	2 с.
Итого . . . . .	4 с.

**VIII. По разбору споровъ о стѣсненіи и превышеніи правъ на сервитуты (ст. 2966 п. У. К.)**

Дѣлъ этого рода предстояло Коммисарамъ въ отчетномъ году разрѣшить . . . . .	418
изъ нихъ разрѣшено . . . . .	286
Осталось къ 1 января 1905 г. неразрѣшенныхъ дѣлъ . . . . .	132
Въ Губернское Присутствіе дѣлъ сего рода поступило по апелляціоннымъ жалобамъ сторонъ на рѣшенія Коммисаровъ . . . . .	63
Съ 1903 года оставалось . . . . .	27
Вслѣдствіе отмѣны Правительствующимъ Сенатомъ постановленій Губернскаго Присутствія . . . . .	4
Всего предстояло разрѣшить . . . . .	94
Разрѣшено . . . . .	87
Осталось . . . . .	7

**IX. По проектамъ разверстанія черезполосныхъ земель и раздѣла общихъ пастбищъ (Высочайше утвержденныя 29 декабря 1875 года и 30 мая 1894 года правила).**

*По разверстанію черезполосныхъ земель* въ отчетномъ году дѣлъ въ производствѣ Коммисаровъ не находилось.

*По раздѣлу общихъ пастбищъ:* Коммисарамъ въ теченіе отчетнаго года представлено проектовъ:

по Петроковскому уѣзду . . . . .	1
по 2-му участку Новорадомскаго уѣзда . . . . .	1
Итого . . . . .	2

**X. О ходѣ дѣлъ по засвидѣтельствуванію добровольныхъ сдѣлокъ о замѣнѣ сервитутовъ и обмѣнѣ земель.**

Добровольныхъ сдѣлокъ находилось у Коммисаровъ въ отчетномъ году:

а) незасвидѣтельствованныхъ . . . . .	51
б) засвидѣльствованныхъ, но непредставленныхъ въ Губернское Присутствіе . . . . .	36
Итого . . . . .	87

Изъ нихъ въ отчетномъ году:

а) засвидѣльствовано . . . . .	38
б) отказано въ засвидѣтельствovanіи . . . . .	8

в) представлено въ Губернское Присутствіе . . . . .	33
Затѣмъ къ 1 января 1903 года осталось у Комиссаровъ сдѣлокъ . . . . .	46

Въ томъ числѣ:

а) незасвидѣльствованныхъ . . . . .	5
б) засвидѣльствованныхъ, но непредставленныхъ въ Губернское Присутствіе . . . . .	41

Въ производствѣ Губернскаго Присутствія въ отчетномъ году находилось всего сдѣлокъ . . . . .	86
изъ нихъ окончено производствомъ . . . . .	41
Осталось . . . . .	45

#### **XI. О лѣсохозяйственныхъ проектахъ (Высочайше утвержденныя 31 декабря 1875 г. и 29 января 1894 г. правила).**

Въ 1904 году находилось въ разсмотрѣніи г.г. Комиссаровъ плановъ и проектовъ:

по Ласко-Лодзинскому участку . . . . .	1
по 1-му уч. Новорадомскаго уѣзда . . . . .	6
по 2-му „ „ „ „ . . . . .	9
Итого . . . . .	16

которые повѣрены въ установленномъ для сего порядкѣ и представлены въ Губернское Присутствіе.

Кромѣ того въ производствѣ г.г. Комиссаровъ находились проекты вырубкы испорченныхъ и перестойныхъ деревьевъ:

по Ласко-Лодзинскому участку . . . . .	1
по Ченстоховскому уѣзду . . . . .	1

которые также повѣрены и представлены въ Губернское Присутствіе.

Губернскому Присутствію въ отчетномъ году предстояло разсмотрѣть лѣсохозяйственныхъ плановъ 16  
Разсмотрѣніе ихъ по недостатку времени отложено до 1905 года.

На разсмотрѣніе Соединеннаго Присутствія Петроковскаго Губернскаго по крестьянскимъ дѣламъ Присутствія и Петроковскаго Лѣсоохранительнаго Комитета, на основаніи закона 8 іюня 1898 года, объ охранѣ лѣсовъ, поступило въ теченіе отчетнаго года 54 дѣла, изъ которыхъ разрѣшены Соединеннымъ Присутствіемъ въ томъ-же году 21; остальные остались неразматрѣнными, какъ поступившія въ концѣ года.

## ХII. О дѣлахъ по восстановленію законнаго владѣнія крестьянскими землями.

Въ отчетномъ году Коммисарамъ предстояло возбудить исковы о нарушеніи правилъ объ отчужденіи крестьянскихъ земель . . . . .	91
изъ нихъ возбуждено . . . . .	90
Осталось . . . . .	1

## ХIII. О гминныхъ управленіяхъ и гминномъ самоуправленіи.

При ревизіи гминныхъ управленій никакихъ выдающихся отступленій отъ установленнаго правилами порядка не обнаружено, а замѣченныя маловажныя ошибки и безпорядки исправлены Коммисарами. Растраты гминныхъ суммъ обнаружены въ гминныхъ управленіяхъ: Порембо-Мржиглодскомъ, Вендинскаго уѣзда, и Ванцержовскомъ, Ченстоховскаго уѣзда, въ первомъ на сумму 780 руб. 67<sup>1</sup>/<sub>2</sub> коп., а во второмъ—314 руб. 25 коп.

Въ отчетномъ году на гминныя управленія выпала весьма экстренная и отвѣтственная работа по мобилизаціи и опредѣленію семейнаго положенія призванныхъ на дѣйствительную военную службу запасныхъ нижнихъ чиновъ. Въ общемъ работа эта выполнена гминными управленіями вполне удовлетворительно, съ должнымъ вниманіемъ и полнымъ сознаніемъ ея серьезности. Кромѣ того на гминныя управленія были возложены еще болѣе тяжелый трудъ по разслѣдованію матеріальнаго положенія семействъ призванныхъ на военную службу запасныхъ нижнихъ чиновъ, вспоможенію неимущихъ и веденію относящейся къ данному дѣлу денежной отчетности. Задача эта оказалась необыкновенно трудно исполнимой, а въ особенности по нѣкоторымъ гминамъ Вендинскаго уѣзда, населеннымъ пришлымъ фабричнымъ и горнорабочимъ людомъ; тѣмъ не менѣе гминнымъ управленіямъ удалось къ 1 января сего года болѣе или менѣе точно опредѣлить степень нужды каждой семьи.

## ХIV. О земляхъ, приобретаемыхъ крестьянами съ помощью крестьянскаго поземельнаго банка.

Въ 1904 году въ Петроковской губерніи образовалось 21 новыхъ товариществъ, которыя при содѣйствіи Крестьянскаго Поземельнаго Банка приобрѣли 2830,48 дес. земли. Со времени же открытія дѣйствій Банка въ губерніи образовано 451 товарищество, приобрѣвшихъ

43246,21 дес. земли. По уѣздамъ товарищества распределяются въ слѣдующемъ видѣ:

	Число товариществъ.	Пространство приобрѣтенной земли.
		Десятинн.
Петроковскій . . . . .	79	8418
Равскій . . . . .	59	6466
Брезинскій . . . . .	54	4381
Ласкій . . . . .	53	4315
Лодзинскій . . . . .	19	1800
Новорадомскій . . . . .	123	10336
Ченстоховскій . . . . .	46	5292
Бендинскій . . . . .	18	2243
Всего по губерніи . . . . .	451	43248

Кромѣ того 5 единичныхъ домохозяевъ приобрѣли въ Брезинскомъ уѣздѣ 37 д.

По вѣзмъ вновь образованнымъ товариществамъ, на основаніи ст.ст. 9 и 14-й правилъ, приложенныхъ къ ст. 45 Высочайше утвержденнаго 27 ноября 1895 года устава, избраны установленнымъ порядкомъ выборныя лица и заведены надлежащія книги для записи приговоровъ товарищескихъ сходовъ.

По сообщенію Управляющаго Петроковскимъ отдѣленіемъ Крестьянскаго Поземельнаго Банка, состояніе платежной способности заемщиковъ въ 1904 году признавалось ниже средняго, а число товариществъ, неаккуратно вносившихъ срочные платежи Банку, доходило до 300. Неблагопріятное состояніе платежей въ отчетномъ году объясняется исключительно неурожаями послѣднихъ двухъ лѣтъ.

#### XV. О начальныхъ училищахъ.

Изъ доставленныхъ Коммисарами отчетныхъ вѣдомостей и записокъ не видно, были ли ими посѣщены народныя училища; только Коммисаръ Ласко-Лодзинскаго участка сообщилъ, что онъ посѣтилъ около половины всѣхъ училищъ, находящихся въ его участкѣ, при чемъ

по случаю учреждения въ здѣшнемъ краѣ должностей Инспекторовъ народныхъ училищъ, завѣдующихъ учебною частью, при посѣщеніи училищъ, онъ обращалъ вниманіе болѣе на хозяйственную нежели на учебную часть, т. е. на содержаніе учителей, учебныя пособія, помѣщенія, отопленіе и проч.

#### XVI. О гминныхъ народныхъ бібліотекахъ.

Къ концу 1904 года всѣхъ гминныхъ бібліотекъ въ Петроковской губерніи, открытыхъ по распоряженію Г. Варшавскаго Генераль-Губернатора, отъ 19 декабря 1898 года за № 20954, и состоящихъ подъ наблюденіемъ Коммисаровъ, находилось 20. Изъ свѣдѣній о чтеніи книгъ, доставленныхъ Коммисарами, видно, что спросъ на книги уменьшился, а по нѣкоторымъ гминамъ даже совсѣмъ не было читателей, такъ что двѣ народныя бібліотеки Ласкаго уѣзда, съ разрѣшенія Губернатора, пришлось перенести изъ однѣхъ гминъ въ другія.

Явленіе это объясняется Коммисарами отчасти тѣмъ, что находящаяся въ бібліотекахъ книги уже перечитаны грамотными крестьянами и не пополняются новыми и что по содержанію своему, а въ особенности русскія книги, представляютъ для населенія мало интереса; главнымъ же образомъ тѣмъ, что крестьяне вѣрятъ распространяемымъ разными неблагонамѣренными лицами слухамъ о томъ, что правительственныя книжки и изданія вредны и несогласны съ духомъ католицизма, и Папа не желаетъ чтобы ихъ читали. Кромѣ того распространеніе бібліотечныхъ книгъ и вообще пріохочиваніе къ чтенію въ значительной степени въ зависимости отъ завѣдующихъ бібліотеками. Въ первое время по открытіи ихъ завѣдующіе бібліотеками относились къ своимъ обязанностямъ съ большимъ желаніемъ и любовью, а потомъ охладѣли къ нему и многіе отказались отъ своихъ обязанностей. Найти такихъ людей, которымъ можно было бы поручить это дѣло съ полной увѣренностью въ ихъ добросовѣтности, совершенно невозможно и вообще нѣтъ желающихъ заняться бібліотеками. Поэтому приходится поручать завѣдываніе бібліотеками большею частью гминнымъ писарямъ, которые не всегда аккуратно относятся къ дѣлу и при томъ завалены работой по своей должности.



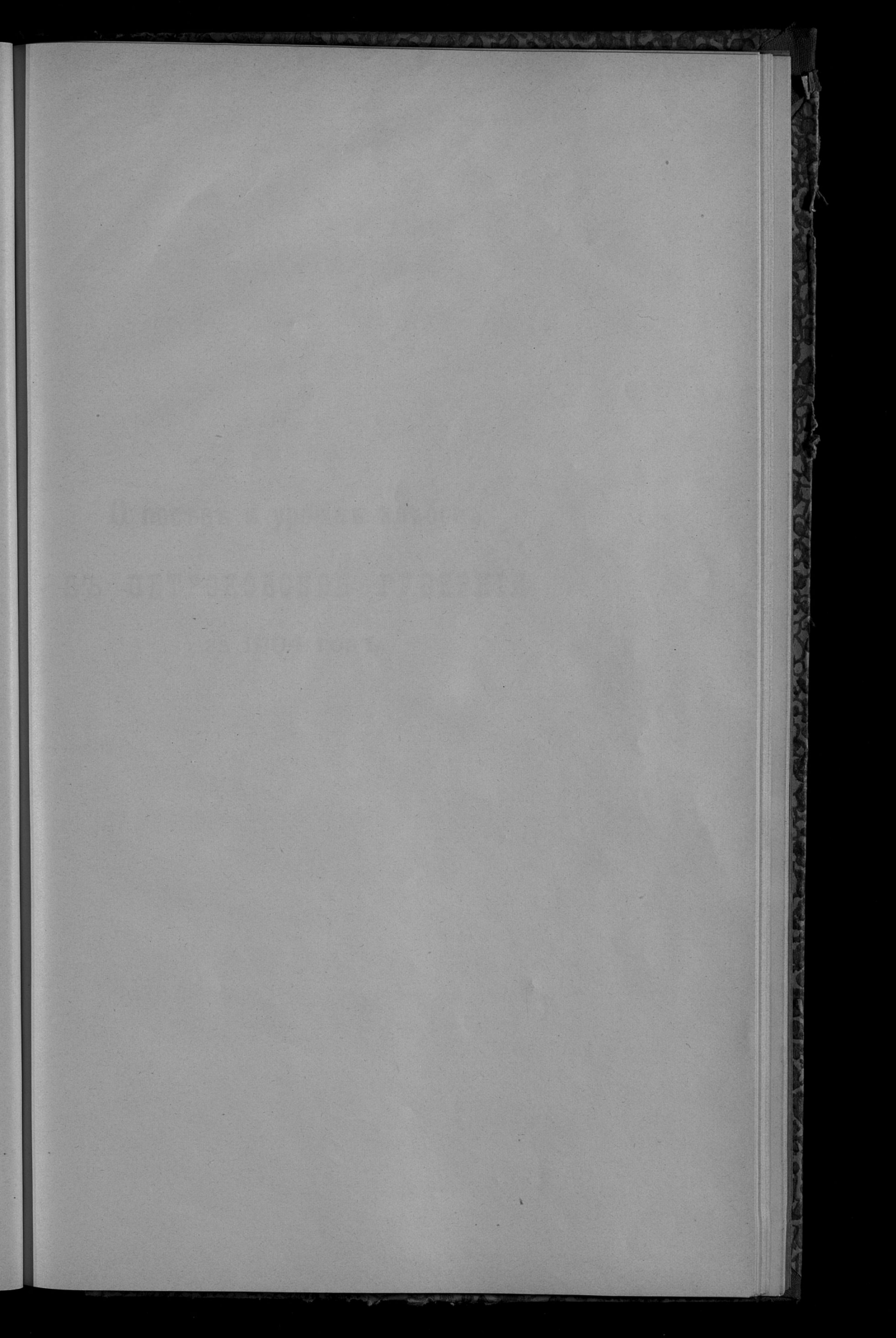

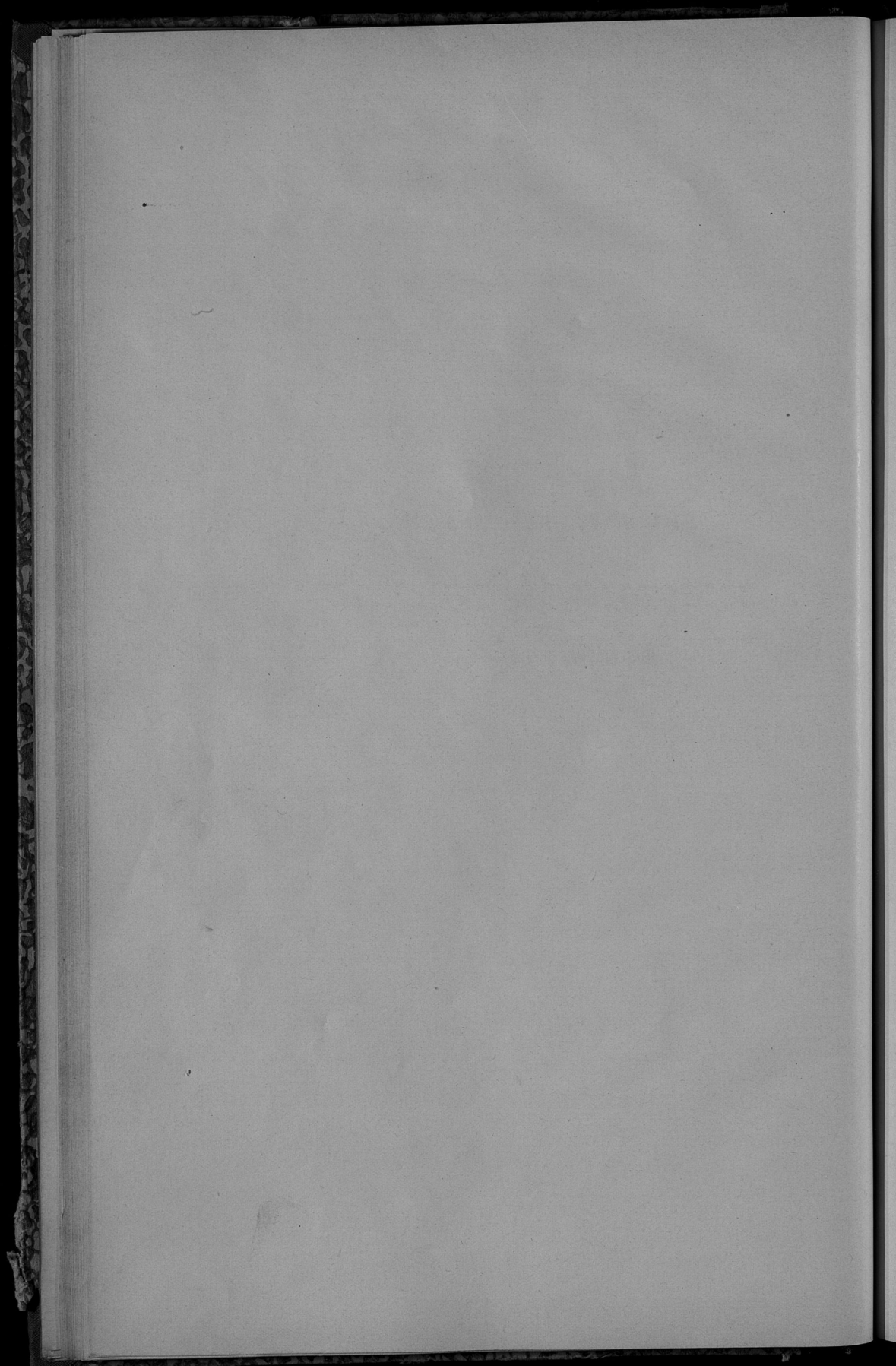

**О посѣвѣ и урожаѣ хлѣбовъ  
въ ПЕТРОКОВСКОЙ ГУБЕРНІИ  
за 1904 годъ.**

УѢЗДЫ.	У о б л а с т и						О б л а с т ь													
	Одской пше- ници.	Одской ржи.	Яровой пше- ници.	Яровой ржи.	О в с я.	Ячменя.	Одской пше- ници.	Одской ржи.	Яровой пше- ници.	Яровой ржи.	О в с я.	Ячменя.	Гречихи.	Остальных аромат. хлеб- ных боб.	Каргофела.					
<b>Бендинскій:</b>																				
На землях владѣльческих . . .	639	2438	20	70	2500	1900	236	10800	2500	7800	—	70	230	7000	3500	340	870	24291		
крестьянскихъ обществъ . . .	1700	17300	—	—	8340	7100	400	63000	5700	40800	—	—	260	3500	2355	30800	460	7800	215390	
городскихъ и другихъ . . .	48	1200	4	—	650	300	36	800	300	6800	—	—	—	4300	3700	60	3500	3920		
Итого . . .	2387	20688	24	300	11490	8700	572	71600	8500	64400	—	330	3720	40655	44000	800	12170	242671		
<b>Брезинскій:</b>																				
На землях владѣльческих . . .	1183	8280	—	—	4482	1049	48	21533	5702	39741	—	—	—	10042	2588	247	720	79854		
крестьянскихъ обществъ . . .	782	17567	—	—	10526	2190	86	40600	3505	83851	—	—	—	23290	5362	739	707	212516		
городскихъ и другихъ . . .	155	1386	—	—	532	94	38	5623	1108	1484	—	—	—	1688	281	54	100	27198		
Итого . . .	2120	27214	—	—	15490	3333	172	76706	10375	53466	—	—	—	34900	8218	1000	1627	319648		
<b>Ласкскій:</b>																				
На землях владѣльческих . . .	2945	12386	—	—	383	6624	3027	57	23928	14629	63333	—	—	1598	26122	6931	474	4674	52118	
крестьянскихъ обществъ . . .	1341	20469	—	—	141	3691	2891	40	4407	8420	102133	—	—	570	28882	10513	1403	3293	98885	
городскихъ и другихъ . . .	302	1650	—	—	—	922	335	60	1970	1340	4781	—	—	—	3148	1166	255	479	4130	
Итого . . .	4588	33905	—	—	524	10637	5253	137	67805	23889	170307	—	—	2108	58157	18610	2132	8459	156233	
<b>Лодзинскій:</b>																				
На землях владѣльческих . . .	729	5006	—	—	42	2983	716	47	13702	3923	29524	—	—	80	11478	3964	172	1033	46595	
крестьянскихъ обществъ . . .	592	18845	—	—	2	4630	2133	89	62511	3056	88423	—	—	6	30580	8872	531	1861	186894	
городскихъ и другихъ . . .	61	1364	—	—	—	833	179	70	6627	216	6267	—	—	—	2217	451	32	242	8830	
Итого . . .	1382	25215	—	—	44	13446	3028	176	82540	6985	121264	—	—	96	42475	12387	735	3156	242319	
<b>Новорадомскій:</b>																				
На землях владѣльческих . . .	3856	12444	—	—	11389	3543	97	43246	19832	70355	—	—	—	35255	12548	638	3019	140699		
крестьянскихъ обществъ . . .	1748	20485	—	—	80	14702	5026	76	96339	8382	106558	—	—	272	42649	20022	1814	3455	296496	
городскихъ и другихъ . . .	93	1296	—	—	1	669	332	49	8830	275	5508	—	—	5	1831	1075	41	70	6963	
Итого . . .	5697	34225	—	—	81	26710	8901	222	137445	28489	181521	—	—	274	79735	32645	2493	6544	444428	
<b>Петровскій:</b>																				
На землях владѣльческих . . .	2731	12221	—	—	22	6840	3202	46	28750	11531	56580	—	—	57	17434	8062	438	4466	95494	
крестьянскихъ обществъ . . .	1826	30491	—	—	37	15587	6243	54	72455	7078	124520	—	—	92	32334	19922	1924	7464	186145	
городскихъ и другихъ . . .	40	730	12	—	—	598	186	31	1466	152	3620	—	—	8	—	1504	473	52	307	4006
Итого . . .	4597	43442	2	—	59	23025	9631	131	102671	18761	184720	—	—	8	149	51372	24557	2414	12337	285645
<b>Равскій:</b>																				
На землях владѣльческих . . .	2921	11832	—	—	182	8875	2394	72	41708	9418	56994	—	—	643	18343	5580	526	3224	126720	
крестьянскихъ обществъ . . .	657	17798	—	—	290	11358	2762	43	46225	2963	76721	—	—	1002	24104	6207	1084	3673	134562	
городскихъ и другихъ . . .	44	458	—	—	115	450	92	28	1885	140	1558	—	—	130	275	57	10	12	2543	
Итого . . .	2622	20088	—	—	577	20683	5248	143	88818	12221	135273	—	—	1775	42722	11814	1620	6900	263825	
<b>Ченстоховскій:</b>																				
На землях владѣльческих . . .	1178	5295	—	—	95	5429	1750	92	27553	6820	31146	—	—	472	18761	5092	617	2736	114965	
крестьянскихъ обществъ . . .	899	20467	30	—	346	18340	3966	38	76290	4324	13054	—	—	150	1465	47810	13054	2831	7803	346302
городскихъ и другихъ . . .	163	2105	—	—	52	2106	789	27	9733	619	12152	—	—	192	7919	3313	298	1444	40091	
Итого . . .	2240	27867	30	—	493	25875	6505	157	113546	11263	131732	—	—	150	2129	74490	21459	3746	11983	501259
Всего по губернии . . .	25083	242921	56	—	2078	153656	60599	41	742581	120363	1124183	—	—	488	10263	423366	174720	15040	62985	2454948

Year	Month	Day	Event	Location	Notes
1912	Jan	1	...	...	...
1912	Jan	2	...	...	...
1912	Jan	3	...	...	...
1912	Jan	4	...	...	...
1912	Jan	5	...	...	...
1912	Jan	6	...	...	...
1912	Jan	7	...	...	...
1912	Jan	8	...	...	...
1912	Jan	9	...	...	...
1912	Jan	10	...	...	...
1912	Jan	11	...	...	...
1912	Jan	12	...	...	...
1912	Jan	13	...	...	...
1912	Jan	14	...	...	...
1912	Jan	15	...	...	...
1912	Jan	16	...	...	...
1912	Jan	17	...	...	...
1912	Jan	18	...	...	...
1912	Jan	19	...	...	...
1912	Jan	20	...	...	...
1912	Jan	21	...	...	...
1912	Jan	22	...	...	...
1912	Jan	23	...	...	...
1912	Jan	24	...	...	...
1912	Jan	25	...	...	...
1912	Jan	26	...	...	...
1912	Jan	27	...	...	...
1912	Jan	28	...	...	...
1912	Jan	29	...	...	...
1912	Jan	30	...	...	...
1912	Jan	31	...	...	...

**О фабрично-заводской промышленности**  
**ПЕТРОВСКОЙ ГУБЕРНІИ**  
за 1904 годъ.



Наименование фабрик и заводов.	Петровский уезд.			Городъ Брѣзненскъ.		Городъ Томашевъ.		Брѣзненскій уездъ.		Городъ Рава.		Равскій уездъ.		Городъ Новородоскъ.				
	Число фабрик и заводовъ.	Сумма произведенности.	Число рабочихъ.	Число фабрик и заводовъ.	Сумма произведенности.	Число рабочихъ.	Сумма произведенности.	Число фабрик и заводовъ.	Сумма произведенности.	Число рабочихъ.	Число фабрик и заводовъ.	Сумма произведенности.	Число рабочихъ.	Число фабрик и заводовъ.	Сумма произведенности.	Число рабочихъ.		
1. Обработка хлопка . . . . .	1	847500	650	—	—	—	—	—	—	—	—	—	—	—	—	—		
2. „ шерсти . . . . .	2	70700	133	—	—	2883300	2820	10	360800	364	—	—	—	—	—	—		
3. „ шелка . . . . .	—	—	—	—	—	—	—	—	—	—	—	—	—	—	—	—		
4. „ льна, веньки и джута . . . . .	—	—	—	—	—	—	—	—	—	—	—	—	—	—	—	—		
5. Сбытъ произведенности по обработкѣ возожившихся веществъ . . . . .	—	—	—	—	—	25000	46	1	85600	87	—	—	—	—	—	—		
6. Производства: бумажное и полиграфическія . . . . .	1	7000	9	—	—	—	—	—	—	—	—	1	6000	6	—	—		
7. Обработка дерева . . . . .	6	821000	1036	—	—	35000	25	3	51700	32	—	—	—	4	1478000	1988		
8. „ металловъ . . . . .	1	3000	6	—	—	14400	19	1	1250000	100	—	—	—	2	1004300	549		
9. „ минеральныхъ веществъ . . . . .	3	20600	98	1	14000	—	—	3	29500	80	—	—	—	2	7000	49		
10. „ животныхъ продуктовъ . . . . .	—	—	—	—	—	—	—	—	—	—	—	—	—	—	—	—		
11. „ питательныхъ веществъ . . . . .	5	416000	121	—	—	33800	17	1	65000	10	—	—	—	1	77400	9		
12. Химическія производства . . . . .	—	—	—	—	—	190800	195	—	—	—	—	—	—	—	—	—		
Итого . . . . .	19	1808800	2033	1	14000	3182100	2922	19	1842600	733	—	—	1	6000	6	9	2566700	2595

Наименование фабрик и заводов.

	Новгородский уезд.			Городъ Ченстоховъ.		Ченстоховскій уездъ.		Городъ Бендизь.		Городъ Сосновицы.		Бендизскій уездъ.		Всего въ губернии.					
	Число фабрикъ и заводовъ.	Сумма произведенности.	Число рабочихъ.	Число фабрикъ и заводовъ.	Сумма произведенности.	Число фабрикъ и заводовъ.	Сумма произведенности.	Число рабочихъ.	Сумма произведенности.	Число фабрикъ и заводовъ.	Сумма произведенности.	Число рабочихъ.	Сумма произведенности.	Число фабрикъ и заводовъ.	Число рабочихъ.				
1. Обработка хлопка . . . . .	—	—	—	3	2013000	—	—	—	—	—	—	—	—	—	—				
2. „ шерсти . . . . .	—	—	—	3	5011000	—	—	—	—	—	—	—	—	—	—				
3. „ шерсти . . . . .	—	—	—	—	—	—	—	—	—	—	—	—	—	—	—				
4. „ льна, шерсти и джута . . . . .	—	—	—	4	5005000	—	—	—	—	—	—	—	—	—	—				
5. Спичманна произведена по обработкѣ волоконистыхъ веществъ . . . . .	—	—	—	—	—	—	—	—	—	—	—	—	—	—	—				
6. Производства: бумажное и полиграфическія . . . . .	1	52000	40	7	1422000	50000	38	—	—	2	247000	112	4	385500	138	39	3701400	2189	
7. Обработка дерева . . . . .	1	45000	25	7	428500	—	—	1	27000	15	1	19000	14	9	230000	109	61	4180500	4599
8. „ металлоу . . . . .	1	96000	26	12	532000	—	—	3	907000	147	6	9519200	2867	8	3650000	2770	81	18872900	10068
9. „ минеральныхъ веществъ . . . . .	1	47000	123	4	189800	101000	196	1	2500	25	3	457000	423	21	1727900	2211	92	3964900	4895
10. „ животныхъ продуктовъ . . . . .	—	—	—	5	136600	—	—	—	—	—	—	—	1	240000	172	11	691600	618	
11. „ питательныхъ веществъ . . . . .	10	192000	378	3	199000	335000	17	7	1520000	165	4	623000	139	8	223000	85	77	5394100	1663
12. Химическія произведена . . . . .	—	—	—	4	399000	350000	96	—	—	—	3	1251000	243	3	839000	372	19	5422900	1778
Итого . . . . .	14	432000	592	52	10335400	549000	387	12	2456500	252	22	19645200	7885	59	14202400	11764	910	192631000	121918

По спискамъ Фабричной Инспекціи къ концу 1904 г. зарегистрировано было 926 заведеній; изъ нихъ 16 заведеній, съ числомъ рабочихъ 411, статистическихъ свѣдѣній не доставили; поэтому въ настоящей вѣдомости помѣщены данныя, касающіяся 910 заведеній.

Въ началѣ 1904 года числилось 945 заведеній и 128159 рабочихъ; такимъ образомъ въ теченіи года число заведеній уменьшилось на 19, число рабочихъ на 5830.

Состояніе фабрично-заводской промышленности Петроковской губерніи за 1904 г. по сравненію съ предыдущимъ годомъ было весьма угнетеннымъ. Начавшееся съ февраля мѣсяца сокращеніе рабочаго времени систематически продолжалось въ теченіе почти цѣлаго года, распространившись послѣдовательно на всѣ виды промышленности. Уже въ Юлѣ мѣсяцѣ свыше половины фабрикъ работало сокращенно, при чемъ многія изъ нихъ работали всего лишь 3 дня въ недѣлю. Однако къ концу года, вслѣдствіе полученія нѣкоторыми крупными промышленниками казенныхъ заказовъ, замѣчалось нѣкоторое оживленіе въ шерстяномъ дѣлѣ, а частью въ бумажномъ и желѣзодѣлательномъ, — въ общемъ-же до самаго конца года оставался общій тонъ подавленнаго состоянія промышленности.

Фабрикъ съ числомъ рабочихъ свыше 1000 человекъ было 24; съ числомъ рабочихъ отъ 1000 до 501—22, отъ 500 до 101—150, отъ 100 до 51—136.

По полу и возрасту рабочіе распределяются слѣдующимъ образомъ:

взрослыхъ мужчинъ . . . . .	65270
"    женщинъ . . . . .	38355
подростковъ мужчинъ . . . . .	8199
"    женщинъ . . . . .	8881
малолѣтнихъ мальчиковъ . . . . .	584
"    дѣвочекъ . . . . .	629

Паровыхъ котловъ состояло въ началѣ 1904 года 1620, въ концѣ—1678, въ томъ числѣ 63 котла сельскохозяйственныхъ. Механическихъ двигателей на фабрикахъ было 1372, мощностью въ 118856 лошадиныхъ силъ.

Прядильныхъ веретенъ находилось въ дѣйствиіи 1753141, крутильныхъ—205590, ткацкихъ станковъ механическихъ 39143, ручныхъ—3271.

Сумма заработной платы выплаченной рабочимъ составила 27168000 руб., мастерамъ—6923000 руб.

Несчастныхъ случаевъ съ рабочими въ 1904 г. зарегистрировано 6132, въ томъ числѣ 18 случаевъ смертныхъ и 72 сопровождавшихся тяжкими поврежденіями. По сравненію съ предыдущимъ годомъ замѣчается значительное увеличеніе зарегистрированныхъ случаевъ, что объясняется исключительно тѣмъ, что съ января отчетнаго года вошелъ въ дѣйствіе законъ 3 іюня 1903 г. о вознагражденіи рабочихъ, потерѣвшихъ отъ несчастныхъ случаевъ, побудившій фабрикантовъ относиться къ регистраціи несчастныхъ случаевъ болѣе внимательно.

**О движеніи населенія  
въ петроковской губерніи  
за 1904 годъ.**

Города и уезды.	Число браков.		Ч И С Л О Р												Число умерших.		Число переименных.	Число населенных мест.	Прибыль или убыль.											
			Законнорожденных.						Выбраченных.											В С Е Г О .										
	Средняя годовая численность населения.	Итого.	Средняя численность населения.			Средняя численность населения.			Средняя численность населения.			В С Е Г О .			Итого.	Число переименных.	Число населенных мест.	Прибыль или убыль.												
			м.	ж.	Итого.	м.	ж.	Итого.	м.	ж.	Итого.	м.	ж.	Итого.																
Гор. Петровск . . . . .	103	48	151	314	323	637	116	126	242	430	449	879	3	7	10	6	7	13	436	456	892	288	232	510	2021	2094	+300			
Петровский уезд . . . . .	697	320	1017	2222	2110	4332	500	450	950	2722	2560	5282	53	39	71	14	17	31	46	56	102	2768	2616	5384	1587	1510	3097	2511	7286	-2482
Гор. Новородовск . . . . .	33	72	105	147	153	300	156	170	326	503	523	1026	6	9	15	3	7	10	6	13	18	508	336	844	159	211	410	1131	893	+474
Новородовский уезд . . . . .	682	309	991	2497	2436	4933	416	422	838	2918	2918	5836	33	77	110	16	16	32	60	49	109	2973	2967	5940	1853	2013	3966	2490	2988	+1304
Гор. Ченцовск . . . . .	235	344	579	662	588	1250	723	721	1444	1285	1300	2585	16	33	73	75	148	95	91	180	1480	1400	2880	943	869	1812	1755	1766	+1057	
Ченцовский уезд . . . . .	752	233	985	2333	2263	4596	143	576	1119	2876	2841	5717	32	65	29	14	24	53	46	99	2929	2887	5816	1687	1711	3398	5001	6926	+543	
Гор. Бендязь . . . . .	44	149	193	218	197	415	276	245	521	494	442	936	24	54	19	19	38	49	43	92	543	485	1028	465	312	717	4786	5204	-107	
Освовицы . . . . .	96	291	387	356	304	660	1662	1940	2002	1418	1244	2662	14	25	22	20	43	33	34	67	1451	1778	3229	716	593	1309	6750	4422	+3748	
Бендязьский уезд . . . . .	896	799	1695	3493	3542	7035	1933	1790	3723	5428	5332	10760	65	168	43	49	92	96	104	206	5324	5436	10760	3298	3354	6652	7798	13829	-1123	
Гор. Ласк . . . . .	28	3	31	183	190	373	22	18	40	205	508	4	—	—	—	—	—	—	—	205	208	413	73	79	152	148	399	+10		
Набавицы . . . . .	106	122	228	351	346	697	331	283	614	682	629	1311	7	12	3	8	11	8	15	27	690	644	1334	279	270	549	1087	1496	+466	
Ласкский уезд . . . . .	471	183	654	1572	1632	3204	433	442	875	2005	2134	4139	47	95	18	15	33	66	62	128	2071	2196	4267	1067	1065	2132	2186	5416	-1119	
Гор. Лодзь . . . . .	886	2586	3472	2892	3096	5988	5177	4921	10098	8669	7987	16656	95	196	206	200	400	307	295	609	8376	8282	16658	5314	5194	10508	31241	22333	+13558	
Терек . . . . .	64	44	108	225	241	466	64	53	117	359	294	653	4	7	1	2	3	4	6	14	263	309	693	382	250	632	198	425	-96	
Лодзинский уезд . . . . .	456	630	1086	1953	1852	3805	1363	1624	2987	3316	3476	6792	34	61	33	46	79	69	80	140	3576	3556	7132	1975	1985	3960	10536	10874	+2934	
Гор. Брестны . . . . .	48	20	68	119	159	278	61	67	128	180	226	406	—	—	—	—	—	—	—	180	226	406	94	74	168	530	631	+137		
Товшань . . . . .	83	105	188	244	278	522	209	213	422	433	491	924	—	—	—	—	—	—	—	438	497	935	235	203	438	5868	9136	-2745		
Брестянский уезд . . . . .	310	248	558	1159	1128	2287	693	596	1169	1753	1651	3404	16	29	15	8	23	27	24	51	1780	1655	3435	1080	969	2049	3331	3913	+1818	
Гор. Рава . . . . .	11	30	41	166	95	301	3	3	6	169	98	367	2	2	3	3	6	3	5	8	112	103	215	107	86	193	1310	54	+1378	
Равянский уезд . . . . .	354	172	526	1509	1651	3160	377	348	725	1886	1909	3795	24	50	10	19	29	29	36	43	79	1922	1932	3854	1179	1194	2373	2649	3929	+221
Итого въ городахъ . . . . .	1737	3814	5551	5887	5940	11827	8200	7760	15960	14087	13700	27787	171	350	337	344	681	516	515	1031	14603	14215	28818	8033	8363	17396	57195	48756	+19889	
Итого въ уездахъ . . . . .	4618	2796	7414	6731	6643	13374	6168	6158	12326	22899	22801	45698	289	553	171	184	355	414	464	968	23343	22265	46608	13806	13767	27573	36753	54232	+1556	
Всего въ губерніи . . . . .	6355	6610	12965	12618	12583	25201	14368	13918	28286	26986	26501	73485	460	903	508	528	1036	930	979	1699	37946	37480	75426	19839	19720	39559	63948	62988	+21445	

## Населеніе Петроковской губерніи къ 1-му Января 1905 года.

Наименованіе городов и уѣздовъ.	Наличное населеніе.								
	Постоянное.			Непостоянное.			Итого.		
	муж.	Жен.	Итого.	муж.	Жен.	Итого.	муж.	Жен.	Итого.
Гор. Петроковъ . . . . .	10815	12801	23616	5876	4090	9966	16691	16891	33582
Петроковскій уѣздъ . . . . .	64015	68574	132589	7357	7580	14937	71372	76154	147526
Гор. Новорадомскъ . . . . .	6139	6478	12617	2057	1594	3651	8196	8072	16268
Новорадомскій уѣздъ . . . . .	61805	69053	130858	5721	5432	11153	67526	74485	142011
Гор. Ченстоховъ . . . . .	15375	17068	32443	13606	15245	28851	28981	32313	61294
Ченстоховскій уѣздъ . . . . .	59290	64363	123653	8878	8216	17094	68168	72579	140747
Гор. Бендинъ . . . . .	6008	6624	12632	11130	10819	21949	17138	17443	34581
„ Сосновицы . . . . .	6884	7030	13914	24334	22690	47024	31218	29720	60938
Бендинскій уѣздъ . . . . .	69143	75967	145110	43417	30593	74010	112560	106560	219120
Гор. Ласкъ . . . . .	2299	2426	4725	447	335	782	2746	2761	5507
„ Пабяницы . . . . .	8763	9795	18558	8322	7759	16081	17085	17554	34639
Ласкскій уѣздъ . . . . .	42522	45022	87544	9226	9436	18662	51748	54458	106206
Гор. Лодзь . . . . .	55135	62206	117341	112835	113768	226603	167970	175974	343944
„ Згержъ . . . . .	6346	7424	13770	2630	2326	4956	8976	9750	18726
Лодзинскій уѣздъ . . . . .	50272	55866	106138	27677	32051	59728	77949	87917	165866
Гор. Брезини . . . . .	3487	4558	8045	1128	145	1273	4615	4703	9318
„ Томашовъ . . . . .	5217	5525	10742	2637	3069	5706	7854	8594	16448
Брезинскій уѣздъ . . . . .	35849	37557	73406	7147	7225	14372	42996	44782	87778
Гор. Рава . . . . .	3033	3631	6664	1133	738	1871	4166	4369	8535
Равскій уѣздъ . . . . .	30959	33831	64790	5828	4995	10823	36787	38826	75613
Итого въ городахъ . . . . .	129501	145566	275067	186135	182578	368713	315636	328144	643780
Итого въ уѣздахъ . . . . .	413855	450233	864088	115251	105528	220779	529106	555761	1084867
Всего въ губерніи . . . . .	543356	595799	1139155	301386	288106	589492	844742	883905	1728647

**О поступленіи сборовъ  
въ ПЕТРОКОВСКОЙ ГУБЕРНІИ  
за 1904 годъ.**

Наименование окладных платежей и сборов.	Оставшее к началу отчетного года.		Новые причисления.		Исключено.		Взыскано.		Осталось к 1-му Января 1905 г.			
	Недоп-ток.	Оклада 1904 г.	Недоп-ток.	Оклада 1904 г.	Недоп-ток.	Оклада 1904 г.	Недоп-ток.	Оклада 1904 г.	Недоп-ток.	Оклада 1904 г.	Всего.	
	Р	У	Б	У	И	К	О	В	Б	А	К	В.
<b>Департамент Окладных Сборов.</b>												
<i>Подати и окладные платежи:</i>												
I) с крестьян.												
Основной поземельный налог . . . . .	141557	16091331	185 75	47 229 4	122286	1163369	15000379	20859	4165 57	4374 16		
Добавочный . . . . .	74252	5622260	65 3	19 12373	385 7	61834	5382889	65 48	2233 94	2269 42		
Подымная подать . . . . .	2034443	182197	228—	54 216—	76076	133624	177477 6	647 19	4503 92	5150 31		
II) с посадов.												
Основной поземельный налог . . . . .	961 98	1114088	—	—	101 85	961 98	8769 94	—	2369 9	2369 9		
Добавочный . . . . .	622 7	338435	—	—	71 29	599 42	1928 47	— 22 65	1384 59	1407 24		
Подымная подать . . . . .	113479	15496	—	24—	362	113479	12276 23	—	3106 27	3106 27		
III) с дворянских владений.												
Основной дворянск. поземельный налог . . . . .	18414 76	15738061	4730	56 339 92	1280 80	10436 85	141325 68	7655 29	15935 63	23620 92		
Добавочный . . . . .	8177 2	56293 26	1655 16	180 45	423 36	4684 79	48661 55	3328 33	6374 81	9703 14		
Подымная подать с владельческих (дворянских) земель, домов, промышленных и торговых заведений . . . . .	22551 34	78865 75	4744 14	101 1422 64	918 96	14718 40	70037 11	11154 44	8923 88	20078 32		
Добавочная дворянская подымная подать с сумм страхового отчисления . . . . .	33758 51	55031 39	5979 75	131 4174 16	749 5	22362 44	47828 46	13201 66	7771 41	20973 7		
IV) с городов.												
Контингент ливерный . . . . .	303 69	—	—	—	—	101 67	—	202 2	—	202 2		
Подымная подать . . . . .	111026 29	—	—	611 47	—	77532 26	—	32882 56	—	32882 56		
Налог с недвижимых имуществ . . . . .	—	1302671 69	—	199 21	19206 58	—	1000355 52	—	194602 92	194602 92		
Основной поземельный налог . . . . .	—	—	—	7—	218 91	—	2299 10	—	1607 78	1607 75		
Добавочный . . . . .	—	1370 18	—	—	75 90	—	804 53	—	564 15	564 15		
Итого податей . . . . .	201142 97	2084480 80	11261 52	68 7206 41	25777 39	135709 87	1812066 63	69398 21	23413 16	322811 37		
<b>Других разных взъясаний.</b>												
По учреждениям Министерства Финансов по части Торговой и Промышленной . . . . .	31675 22	66650 73	10388 59	— 2238 65	1998	102765 69	54815 55	30509 47	11815 20	42324 67		
По Департаменту Окладных сборов . . . . .	92912	157123 52	52823 1	3980 62	481 50	55696 05	134107 21	70557 44	22537 81	98595 25		
По Департаменту Государств. Канализации . . . . .	12468 57	—	3758 11	— 313 51	—	20562 50	—	26400 87	—	26400 87		
По Главному Управлению Новоделных Сборов и казенной продажи шпиг . . . . .	2563 92	—	—	—	—	—	—	2563 92	—	2563 92		
По Департаменту Таможенных Сборов . . . . .	334 35	—	305 55	— 635 40	—	—	450	—	—	—		
По Главному Управлению торгового мореплавания и портов . . . . .	43 81	—	41 50	— 85 31	—	—	—	—	—	—		
Особенная Канцелярия по кредитной части . . . . .	383 69	333 25	130 52	—	—	—	406 47	2707 83	97 74	624 42		
По Департаменту Государственных земельных имуществ и канцелярии Министра . . . . .	13905 67	11924 50	195 20	— 325 1	97 88	2461 80	7317 40	10711 6	4509 22	15220 28		
По Горному Департаменту . . . . .	177 97	65814 18	1135 4	— 5 31	—	1135 4	32907 9	172 66	39079 75	39079 75		
По Министерству Внутренних Дел . . . . .	41902 6	30562 38	137639 06	— 7437 75	—	4810 1	27413 58	544705 90	3147 80	547853 76		
По Министерству Истории . . . . .	33332 52	—	10501 37	— 1304 6	—	1843 5	—	40685 78	—	40686 78		
Чрезвычайные ресурсы казен (отъем квартир, сборы) . . . . .	21800 7	—	—	— 1751 47	—	—	4800	—	—	—		
Итого . . . . .	328909 85	335407 56	344288 55	1074 89	600 36	189227 61	259268 66	731995 90	75541 54	807537 44		
<b>A всего . . . . .</b>	829152 82	2419888 36	355550 7	68 8371 30	26377 75	324937 48	2071365 29	801394 11	328964 70	1130348 81		

## О распредѣленіи недоимокъ по городамъ и уѣздамъ Петроковской губерніи

за 1904 годъ.

Наименованіе городовъ и уѣздовъ	По поземельному налогу	По податной подати	По налогу съ недвижимыхъ имуществъ въ порокахъ	По контингенсу мѣверунковому	По экзекуціоннымъ штрафамъ	По разнымъ взысканіямъ	Всего
	Р у б л и к о п ѣ й к и						
<i>По городамъ:</i>							
Петрокову . . . . .	576 80	10342 93	16145 8	69 68	17 53	45959 82	73111 84
Лодзи . . . . .	29 58	13761 --	110589 66	-- --	-- --	172979 39	297359 63
Згержу . . . . .	16 5	-- --	927 --	-- --	-- --	16448 67	17391 72
Ченстохову . . . . .	741 88	855 93	14462 35	10 44	495 53	75612 59	92178 72
Равъ . . . . .	158 56	-- --	-- --	-- --	3 91	13037 36	13199 83
Ласку . . . . .	22 39	-- --	160 --	-- --	-- --	25965 43	26147 82
Пабяницамъ . . . . .	5 47	-- --	3671 --	-- --	-- --	22149 45	25825 92
Бендину . . . . .	76 67	6649 27	15553 25	30 60	-- --	20671 50	42981 29
Сосновицамъ . . . . .	-- --	-- --	27204 98	-- --	-- --	25560 80	52765 78
Брезицамъ . . . . .	422 55	4 --	429 25	-- --	-- 90	18926 56	19783 26
Томашову . . . . .	-- --	656 83	2738 20	-- --	-- --	30623 43	34018 46
Новорадомску . . . . .	218 32	639 96	2722 15	91 30	391 89	21808 86	25872 48
<b>Итого . . . . .</b>	<b>2268 27</b>	<b>32909 92</b>	<b>194602 92</b>	<b>202 2</b>	<b>909 76</b>	<b>489743 86</b>	<b>720636 75</b>
<i>По уѣздамъ:</i>							
Петроковскому . . . . .	15606 70	9438 47	-- --	-- --	2355 50	39535 34	66936 1
Ченстоховскому . . . . .	2149 74	3961 10	-- --	-- --	338 9	29282 18	35731 11
Лодзинскому . . . . .	1636 22	4317 34	-- --	-- --	416 80	54004 48	60374 84
Равскому . . . . .	1684 78	461 79	-- --	-- --	83 68	16196 6	18426 31
Ласкому . . . . .	3493 20	4238 74	-- --	-- --	299 47	32193 86	40225 27
Бендинскому . . . . .	3220 22	11469 99	-- --	-- --	1075 62	65009 95	80775 78
Брезиному . . . . .	4306 73	4661 92	-- --	-- --	570 88	40701 78	50241 31
Новорадомскому . . . . .	11450 4	10731 26	-- --	-- --	2477 48	32342 65	57001 43
<b>Итого . . . . .</b>	<b>43547 63</b>	<b>49280 61</b>	<b>-- --</b>	<b>-- --</b>	<b>7617 52</b>	<b>309266 30</b>	<b>409712 6</b>
<b>Всего . . . . .</b>	<b>45815 90</b>	<b>82190 53</b>	<b>194602 92</b>	<b>202 2</b>	<b>8527 28</b>	<b>799010 16</b>	<b>1130348 81</b>

**О числѣ и родѣ преступленій  
въ ПЕТРОКОВСКОЙ ГУБЕРНІИ  
за 1904 годъ.**

Родъ преступленія.	Число преступленій.	Число осужденныхъ.										Составъ преступниковъ:																		
		Дворянъ-помещиковъ.		Дворянъ-дворянъ.		Повстанцевъ и разбойниковъ.		Минимъ.		Крестовыхъ.		Всего сословій.		Другихъ сословій.		Нижне							Выше 60							
		м.	ж.	м.	ж.	м.	ж.	м.	ж.	м.	ж.	м.	ж.	м.	ж.	м.	ж.	м.	ж.	м.	ж.	м.	ж.	м.	ж.	м.	ж.			
Преступленія противъ вѣры и оградяющихъ оную постановленій, 176—240 ст. Улож. о наказ. . . . .	12	11	2	—	—	—	—	—	—	5	—	5	—	—	1	—	—	1	2	—	5	—	1	1	1	—	—	—	2	—
Преступленія противъ порядка управленія, 29—34 ст. Уст., 262—329 ст. Улож. . . . .	6052	4791	518	10	124	2	96	4	1814	194	2785	2	—	60	3	14	—	227	24	1173	160	1988	204	1090	107	234	18	65	5	
Преступленія по службѣ государственной и общественной, 329—335 ст. Улож. . . . .	32	43	2	—	—	—	—	—	6	—	37	—	—	—	—	—	—	—	—	10	2	14	—	12	—	5	—	2	—	
Преступленія противъ постановленій о повинностяхъ государственныхъ и земскихъ, 506—539 ст. Улож. . . . .	262	216	—	3	—	—	1	—	81	—	129	—	—	2	—	—	—	—	—	120	—	80	—	7	—	—	—	—	—	
Преступленія противъ имущества и доходовъ казны, 548—530 ст. Улож. . . . .	1530	1221	241	—	2	—	125	—	530	81	551	3	—	10	4	6	2	24	4	358	83	431	98	347	45	45	7	10	2	
Преступленія противъ общественного благоустройства и благочинія, 35—116 ст. Уст. 831—1404 ст. Улож. . . . .	11275	9449	1029	20	4	18	3	307	18	4665	494	4365	3	—	71	12	66	2	615	63	2019	306	3508	340	1705	195	501	52	135	11
Преступленія противъ законовъ о состояніяхъ, 1405—1448 ст. Улож., 117—129 ст. Уст. . . . .	2	1	1	—	—	—	—	—	1	—	—	—	—	—	—	—	—	—	—	—	—	1	1	—	—	—	—	—	—	
Преступленія противъ жизни, здравія, свободы и чести частныхъ лицъ, 130—142 ст. Уст. 1449—1548 ст. Ул. . . . .	14484	5803	1839	7	3	—	150	27	1687	525	3088	—	—	58	17	97	25	544	152	1974	699	1909	649	983	280	312	67	74	17	
Преступленія противъ правъ семейственныхъ, 143—144 ст. Уст., 1549—1600 ст. Ул. . . . .	54	28	10	—	—	—	—	—	7	1	21	—	—	—	—	—	—	—	—	8	5	16	4	4	1	—	—	—	—	
Преступленія противъ собственности частныхъ лицъ, 145—181 ст. Уст., 1601—1711 ст. Улож. . . . .	8477	4713	734	1	—	—	31	3	1002	165	3570	2	—	107	26	224	20	545	136	1412	239	1470	193	693	109	293	30	76	13	
Итого . . . . .	42189	26366	4426	41	5	47	5	710	52	9798	1460	15451	30	—	309	62	407	50	1957	379	7979	1549	9427	1489	4842	737	1390	174	364	48



**О пожарахъ**  
**ВЪ ПЕТРОКОВСКОЙ ГУБЕРНІИ**  
за 1904 годъ.

ИЗДАНИЕ 2-е

О ПОНЯТИИ

В. ПЕТРОВСКОГО

в 1904 году

У ъ з д ы.	Въ застрахованныхъ строеніяхъ.				Въ незастрахованныхъ строеніяхъ.				Причина возниновенія сихъ пожаровъ.												
	Количество.	Страховая сумма.	Сгорѣвшихъ и поврежденныхъ строеній.	Страховая сумма.	Сгорѣвшихъ и поврежденныхъ пожаровъ.	Сумма причиненнаго вреда.	Въ незначительной суммѣ.		Всего въ теченіе года случившихся пожаровъ.	Ударъ молніи.	Дурное устройство трубъ и печей.	Неосторожное обращение съ огнемъ.	Шалость дѣтей.	Отъ неизвѣстныхъ причинъ.							
							Сгорѣвшихъ и поврежденныхъ пожаровъ.	Сумма причиненнаго вреда.													
	Пожаровъ.	Потрѣбнаго количества.	Сгорѣвшихъ и поврежденныхъ пожаровъ.	Сумма причиненнаго вреда.	Сгорѣвшихъ и поврежденныхъ пожаровъ.	Сумма причиненнаго вреда.	Пожаровъ.	Сумма причиненнаго вреда.													
Бендинскій . . .	76	161	280	208300	99870	83497	53	56660	67	6	17	4869	30	82	5	2	11	6	1	57	
Брезинскій . . .	78	149	303	81840	72615	66939	72	60588	40	—	2	1029	70	78	11	3	3	4	—	—	57
Долзинскій*) . . .	111	190	370	867640	198210	176874	12	80926	31	1	2	200	—	112	6	2	9	9	—	—	86
Ласкій . . . . .	126	184	359	271280	80370	75924	20	67068	22	1	4	920	—	127	27	6	29	24	2	2	39
Новорядомскій . . .	109	226	477	131890	114580	96610	28	76470	69	6	9	549	45	115	29	9	16	18	—	—	43
Петроковскій . . .	165	392	903	233210	208240	192362	23	170254	80	6	8	1447	75	171	44	8	30	22	—	—	67
Равскій . . . . .	42	117	301	76710	62810	61340	70	57033	9	1	3	617	—	43	8	2	8	6	—	—	19
Ченстоховскій . . .	141	359	643	287440	242845	136116	17	125646	10	3	14	1063	—	144	40	5	19	35	1	1	44
Итого . . . . .	848	1778	3636	2158310	1079540	889664	95	694648	28	24	59	10696	20	872	170	37	125	124	4	4	412

\*) Кромѣ показанныхъ пожаровъ въ застрахованныхъ строеніяхъ было еще 14 пожаровъ, по которымъ ликвидаціи не составились, такъ какъ погорѣльцы отъ оныхъ, а равно и отъ получения страхового вознагражденія отказались.



**О числѣ насильственныхъ и случайныхъ смертей  
въ ПЕТРОКОВСКОЙ ГУБЕРНІИ  
за 1904 годъ.**





**О числѣ учебныхъ заведеній и учащихся  
въ ПЕТРОКОВСКОЙ ГУБЕРНІИ  
за 1904 годъ.**

Наименование учебных заведений.	Въ губернскихъ городахъ.			въ уездныхъ и другихъ городахъ.		Въ уездахъ.			Всего въ губернии.		
	Число учебныхъ заведе- ній.	Число учащихся.		Число учебныхъ заведе- ній.	Число учащихся.	Число учащихся.		Число учебныхъ заведе- ній.	Число учащихся.		Обоего пола.
		Муж. пола.	Жен. пола.			Муж. пола.	Жен. пола.		Муж. пола.	Жен. пола.	
Мужскія гимназій . . . . .	1	357	2	915	—	—	—	3	1272	—	1272
Женскія гимназій . . . . .	—	—	3	881	—	—	—	1	881	1091	1091
Основныя реальныя училище . . . . .	—	—	1	1888	156	—	—	5	1888	156	2044
Коммерческія 7-ми классныя училища . . . . .	—	—	1	420	—	—	—	1	420	—	420
Домовское мануфактурно-промышленное училище . . . . .	—	—	1	125	—	—	—	1	125	—	125
Домбровское горное училище . . . . .	—	—	2	364	—	—	—	3	663	—	663
Александровскія городскія училища . . . . .	1	299	2	106	—	—	—	1	106	—	106
2-хъ классовое городское мужское начальное училище . . . . .	—	—	1	406	197	—	—	1	406	197	603
Такое-же общее училище . . . . .	—	—	—	—	—	1	691	—	1	691	691
Такое-же сельское мужское училище . . . . .	—	—	—	—	—	2	518	346	2	518	844
Такія-же общія училища . . . . .	—	—	—	—	—	—	—	—	18	2180	2180
1-о классныхъ городскихъ мужскихъ начальныхъ училища . . . . .	3	215	5	1965	—	—	—	—	24	—	2822
„ „ „ женскія „ „ „ . . . . .	3	—	—	2900	—	—	—	—	39	4088	1544
„ „ общія „ „ „ . . . . .	—	102	—	3086	1525	—	—	—	5	1026	1026
„ „ сельскія мужскія „ „ „ . . . . .	—	—	—	—	—	5	1026	—	6	—	1046
„ „ „ женскія „ „ „ . . . . .	—	—	—	—	—	6	1046	—	439	22160	12866
„ „ общія „ „ „ . . . . .	—	—	—	—	—	7	152	—	25	1082	1082
Воскресно-ремесленные училища . . . . .	1	101	—	829	—	—	—	—	2	475	475
Воскресно-коммерческія училища . . . . .	1	61	—	414	—	—	—	—	—	—	—
2-хъ классовое городское мужское еврейское начальное училище . . . . .	—	—	1	364	—	—	—	—	1	364	364
1-о классныхъ городскихъ мужскихъ еврейскихъ началь- ныхъ училищъ . . . . .	1	100	—	697	—	—	—	—	7	797	797
Такія-же женскія училища . . . . .	—	—	1	1488	—	—	—	—	10	—	1609
Такія-же общія училища . . . . .	—	—	3	101	191	—	—	—	3	101	191
Такія-же сельскія училища . . . . .	—	—	—	—	—	2	31	90	2	31	90
Евангелическія кантораты . . . . .	—	—	—	904	649	24	512	400	34	1316	1046
Частныя фабричныя начальныя училища . . . . .	—	—	—	2686	1977	10	1046	756	22	3782	2733
Частныя 6-ти классныя женскія училища . . . . .	—	—	—	873	—	—	—	—	4	873	873
Частное 4-классное мужское реальное училище . . . . .	—	—	1	123	—	—	—	—	4	123	123
Частныя 4-классныя училища съ курсомъ мужскихъ про- гимназій . . . . .	—	—	3	370	—	—	—	—	3	370	370
Частное 4-классное городское по полов. 1887 года учи- лище . . . . .	—	—	1	24	—	—	—	—	1	24	24
Частныя 4-классныя женскія училища . . . . .	1	—	—	1476	—	2	—	116	16	—	1716
Частное 3-классное женское училище . . . . .	—	—	1	75	—	—	—	—	1	—	75
Частныя 2-классныя мужскія начальныя училища . . . . .	—	—	7	719	—	—	—	7	719	—	719
Такія-же женскія училища . . . . .	—	—	9	456	1	—	—	64	10	—	520
Такія-же общія училища . . . . .	—	—	10	579	147	9	432	277	19	1011	424
Частное 1-о классное мужское начальное училище . . . . .	—	—	—	—	—	1	24	—	1	24	24
Такія-же женскія училища . . . . .	—	—	4	232	—	—	—	4	—	232	232
Такія-же общія училища . . . . .	3	88	2	546	522	15	727	623	40	1301	2555
Частное реальное училище . . . . .	—	—	1	10	—	—	—	—	1	10	10
Частныя воскресныя школы для фабричныхъ работницъ . . . . .	—	—	1	65	—	—	—	—	1	—	65
Частныя 4-классныя еврейскія женскія училища . . . . .	—	—	2	440	—	—	—	2	—	40	440
„ „ 3-классныя „ „ „ . . . . .	—	—	1	85	—	—	—	—	1	—	85
Частныя 2-хъ классныя еврейскія мужскія начальныя учи- лища . . . . .	—	—	3	225	—	—	—	—	3	225	225
Частныя 2-классныя еврейскія женскія начальныя училища . . . . .	—	—	1	686	—	—	—	11	—	686	686
„ „ 1-классныя „ „ мужскія „ „ „ . . . . .	—	—	3	237	—	—	—	3	—	237	237
„ „ „ „ женскія „ „ „ . . . . .	—	—	3	224	—	—	—	3	—	224	224
„ „ общія „ „ „ . . . . .	1	1	—	98	35	—	—	3	—	59	106
Еврейскія хедеры . . . . .	29	368	6	1655	807	132	2586	63	507	13509	903
Итого . . . . .	49	1692	95	29897	15633	656	29905	16647	1360	61494	33251
										94745	

Table of Contents

Introduction	1
Chapter I	10
Chapter II	25
Chapter III	40
Chapter IV	55
Chapter V	70
Chapter VI	85
Chapter VII	100
Chapter VIII	115
Chapter IX	130
Chapter X	145
Chapter XI	160
Chapter XII	175
Chapter XIII	190
Chapter XIV	205
Chapter XV	220
Chapter XVI	235
Chapter XVII	250
Chapter XVIII	265
Chapter XIX	280
Chapter XX	295
Chapter XXI	310
Chapter XXII	325
Chapter XXIII	340
Chapter XXIV	355
Chapter XXV	370
Chapter XXVI	385
Chapter XXVII	400
Chapter XXVIII	415
Chapter XXIX	430
Chapter XXX	445
Chapter XXXI	460
Chapter XXXII	475
Chapter XXXIII	490
Chapter XXXIV	505
Chapter XXXV	520
Chapter XXXVI	535
Chapter XXXVII	550
Chapter XXXVIII	565
Chapter XXXIX	580
Chapter XL	595
Chapter XLI	610
Chapter XLII	625
Chapter XLIII	640
Chapter XLIV	655
Chapter XLV	670
Chapter XLVI	685
Chapter XLVII	700
Chapter XLVIII	715
Chapter XLIX	730
Chapter L	745
Chapter LI	760
Chapter LII	775
Chapter LIII	790
Chapter LIV	805
Chapter LV	820
Chapter LVI	835
Chapter LVII	850
Chapter LVIII	865
Chapter LIX	880
Chapter LX	895
Chapter LXI	910
Chapter LXII	925
Chapter LXIII	940
Chapter LXIV	955
Chapter LXV	970
Chapter LXVI	985
Chapter LXVII	1000

**О доходахъ и расходахъ городскихъ кассъ  
въ ПЕТРОКОВСКОЙ ГУБЕРНІИ  
за 1904 годъ.**

О доходахъ и расходахъ въ 1904 году

ВЪ ПЕТРОГРАДСКОЙ ГАВАНИ

ВЪ 1904 ГОДУ

Наименование городовъ	Д О Ж О Д Ы В П О Ч Т Ы О Ч Е Т Ы										И Т О Г О				
	Съ городскихъ мун-ципалитетъ и городскихъ управленій въ 1903 году	Съ городскихъ мун-ципалитетъ и городскихъ управленій въ 1902 году	Съ городскихъ мун-ципалитетъ и городскихъ управленій въ 1901 году	Съ городскихъ мун-ципалитетъ и городскихъ управленій въ 1900 году	Съ городскихъ мун-ципалитетъ и городскихъ управленій въ 1899 году	Съ городскихъ мун-ципалитетъ и городскихъ управленій въ 1898 году	Съ городскихъ мун-ципалитетъ и городскихъ управленій въ 1897 году	Съ городскихъ мун-ципалитетъ и городскихъ управленій въ 1896 году	Съ городскихъ мун-ципалитетъ и городскихъ управленій въ 1895 году	Съ городскихъ мун-ципалитетъ и городскихъ управленій въ 1894 году	Съ городскихъ мун-ципалитетъ и городскихъ управленій въ 1893 году	Съ городскихъ мун-ципалитетъ и городскихъ управленій въ 1892 году	Съ городскихъ мун-ципалитетъ и городскихъ управленій въ 1891 году	Съ городскихъ мун-ципалитетъ и городскихъ управленій въ 1890 году	Съ городскихъ мун-ципалитетъ и городскихъ управленій въ 1889 году
Петроковъ . . . . .	11752 18	15614 24	6921 35	10920 19 1/2	14304 60	653 45	3000	—	2934 8	18108 98 1/2	84209 8				
Бендизъ . . . . .	11012 82	5718 10	5145 5	6526 79	215 —	679 23	30000	—	4536 99	8962 8	72796 6				
Сосновицы . . . . .	1902 51	58141 89 1/2	250 35	2378 80	—	14 12	—	—	32284 74	24548 16	119520 57 1/2				
Брезина . . . . .	3163 53	1954 75	1931 10	842 69	—	182 50	3250	—	572 55	2030 3	13927 15				
Томашовъ . . . . .	9233 25	9425 31	4693 55	3138 40	57 45	753 58	5326	—	8733 68	—	41411 22				
Ласкъ . . . . .	863 9 1/3	1562 35	869 70	487 98	706 68	135 77	—	—	1215 78	19484 1/3	6036 20				
Пабяница . . . . .	6184 82 1/3	9011 16	8027 20	701 3 1/2	—	1085 3	—	—	635 21	22082 —	47726 46				
Лодзь . . . . .	55377 69 1/2	194342 89	203659 47	174630 25 1/2	2687 46	8812 81	403000	—	245526 59 1/2	106699 49	1394736 66 1/2				
Згеръжъ . . . . .	26322 50 1/2	5718 96	5112 50	671 81	—	944 85 1/2	11500	—	1873 47	1183 47	53327 57				
Рава . . . . .	8123 67	1318 9	1606 50	763 35	—	101 78	6446	95	765 83	115 23	19241 40				
Ченстоховъ . . . . .	25488 43	27116 96	12795 10	11585 94	1689 78	550 35	27406	87	5003 3 1/2	12349 61 1/2	123986 8				
Новоратомскъ . . . . .	6505 52	3756 30	2483 21	2993 10	—	20 10	—	—	6566 67	2284 49 1/2	24609 39 1/2				
Итого . . . . .	165980 3	333681 1/3	253495 8	215640 34 1/2	19660 97	13933 57 1/2	459929	823106 48 63	198558 40	198558 40	2001527 85 1/2				

Наименование городов	Т а б л и ц а № 1										Итого		
	Соревнование и лиц городского управления	Соревнование города и наемъ отъ города и помышлений	Наружное благоустройство города	На содержание учебныхъ, благотворительныхъ и другихъ общественныхъ заведений	На оплату долговъ, удовлетворение неуплаченныхъ расхождений и составление записки по капиталу	Мелочные расходы	Временные расходы (по благоустройству города)	Итого	ОСТАТОКЪ				
Петроковъ . . . . .	20298	556779	10271 9 <sup>1</sup> / <sub>2</sub>	400	—	250250	29492	21	68531 80 <sup>1</sup> / <sub>2</sub>	15677	27 <sup>1</sup> / <sub>2</sub>		
Бендигъ . . . . .	10220	4422	461927	128488	824099	17223	3192	66	3214235	40653	71		
Сосновицы . . . . .	18908	1148739	502940	—	1180798	84 3	7162	99	5448045	65040	12 <sup>1</sup> / <sub>2</sub>		
Брезинь . . . . .	3135	188644	93628	60924	156828	28283	281	85	870051	5226	64		
Томашовъ . . . . .	19336	338072	118090	—	416140	556895	459	19	3408780	7323	42		
Паблинице . . . . .	13848	162376	156620	8943	302847	154997	15931	53	3763825	10088	21		
Ласкъ . . . . .	1917	181466	54260	1572	—	29841	1001	24	5590 7	446	13		
Лодзь . . . . .	364482	6605644	109047 1	90478	10971251	17390960 <sup>1</sup> / <sub>2</sub>	219802	23	113448798 <sup>1</sup> / <sub>2</sub>	260248	68		
Згеръ . . . . .	16506	143365	429716	403753	465535	90954	14568	24	4640769	6919	88		
Новорадомскъ . . . . .	5745	169485	111751	1698 8	6035 19	85288	800	81	1794465	6664	74 <sup>1</sup> / <sub>2</sub>		
Рава . . . . .	5714	114054 <sup>1</sup> / <sub>2</sub>	74489	38988	119191	15852	9856	45	1919644 <sup>1</sup> / <sub>2</sub>	44	95 <sup>1</sup> / <sub>2</sub>		
Ченстоховъ . . . . .	19322	12508 4 <sup>1</sup> / <sub>2</sub>	1460566	735258	243 18	78766	50482	84	10530269 <sup>1</sup> / <sub>2</sub>	18683	38 <sup>1</sup> / <sub>2</sub>		
Итого . . . . .	499436	11301629	15395797 <sup>1</sup> / <sub>2</sub>	10535534	15067526	18907712 <sup>1</sup> / <sub>2</sub>	353032	24	156451070	437017	15 <sup>1</sup> / <sub>2</sub>		

**О состояніи запаснаго капитала городскихъ  
кассъ**

**ВЪ ПЕТРОКОВСКОЙ ГУБЕРНІИ**

за 1904 годъ.

О состоянии здоровья и состоянии души

1866

В. ПЕТРОВИЧЕВЪ

28 1866 г.

Названіе городовъ.	Къ 1-му Января 1904 г. состояло на храненіи въ Петроковскомъ Отдѣленіи Государственнаго Банка.		Въ теченіи 1904 г. поступило въ Банкъ.		И Т О Г О.		Въ теченіи 1904 года вытребовано изъ Банка на текуція потребности.		Зачѣмъ къ 1-му Января 1905 года состоитъ въ Петроковскомъ Отдѣленіи Государственнаго Банка.	
	Р у б л и и к о п ѣ й к и.									
Петроковъ . . . . .	50075	12	—	—	50075	12	17463	63	32611	49
Бендинъ . . . . .	38082	8	8561	41	46643	49	30000	—	16643	49
Сосновице . . . . .	н е и м ѣ е т њ.									
Брезины . . . . .	16685	11	1370	—	18055	11	4250	—	13805	11
Томашовъ . . . . .	5877	12	3930	—	9807	12	5327	20	4479	92
Ласкъ . . . . .	102	14	5	79	107	93	—	—	107	93
Пабянице . . . . .	29918	94	—	—	29918	94	—	—	29918	94
Лодзь . . . . .	896759	92	—	—	896759	92	403000	—	493759	92
Згержъ . . . . .	46712	62	187	50	46900	12	11500	—	35400	12
Новорадомскъ . . . . .	12960	49	22220	91	35181	40	20111	32	15070	8
Рава . . . . .	10297	95	—	—	10297	95	6434	95	3863	—
Ченстоховъ . . . . .	1280	56	3788	67	5069	23	116	28	4952	95
Итого . . . . .	1108752	05	40064	28	1148816	33	498203	38	650612	95

Hispanio Topogoc

Topogoc	Hispanio	Topogoc	Hispanio	Topogoc	Hispanio
1000	1000	1000	1000	1000	1000
2000	2000	2000	2000	2000	2000
3000	3000	3000	3000	3000	3000
4000	4000	4000	4000	4000	4000
5000	5000	5000	5000	5000	5000
6000	6000	6000	6000	6000	6000
7000	7000	7000	7000	7000	7000
8000	8000	8000	8000	8000	8000
9000	9000	9000	9000	9000	9000
10000	10000	10000	10000	10000	10000

Приложеніе къ статьѣ „Божничный сборъ“.

**Доходы и расходы божничныхъ кассъ  
въ ПЕТРОКОВСКОЙ ГУБЕРНІИ  
за 1904 годъ.**

Содержание

Доходы и расходы домашних хозяйств

в Петербурге

за 1904 год

Название городов и уездовъ.	Слѣдовало къ поступленію.				Поступило.			Сложено со счетовъ.		Остатокъ въ неломкѣ.		Сборъ (сладка) съ одного лица состав-лять.		Расходы состав-ляти.
	Недомокъ отъ прежнихъ лѣтъ.	Склады съ отповѣстей.	Прочихъ доходовъ.	Итого.	и	и	и	и	и	и	и	и	и	
Гор. Петроковъ . . . . .	3286 22 <sup>1</sup> / <sub>2</sub>	9296 17	253 —	12835 39 <sup>1</sup> / <sub>2</sub>	6993 2 <sup>1</sup> / <sub>2</sub>	—	—	—	5842 37	275 —	1	—	10017 17	
Петроковскій уѣздъ . . . . .	504 39	889 53	121 3	1514 95	1053 12	66 —	—	—	395 83	20 —	—	50	1009 96	
Новорадомскій " . . . . .	6709 70	1950 56	1081 17	9741 43	3546 22	40 —	—	—	6155 21	225 —	1	—	3913 3	
Ченстоховскій " . . . . .	6296 4	10798 43	4455 70	21550 17	15170 64	—	—	—	6379 53	36 —	—	28	14169 89	
Бендинскій " . . . . .	18450 45	14869 8	4270 72	37590 25	14686 32	567 70	—	—	22336 23	125 —	—	50	14200 94	
Ласкскій " . . . . .	3536 27	3773 49	1269 20	8578 96	5851 62	—	—	—	2727 34	50 —	—	25	5818 24	
Гор. Лодзь . . . . .	40003 74	45703 41	938 —	86645 15	40145 76	—	—	—	46499 39	275 —	1	—	37676 92	
Лодзинскій уѣздъ . . . . .	2581 12 <sup>1</sup> / <sub>2</sub>	1756 11 <sup>1</sup> / <sub>2</sub>	831 3 <sup>1</sup> / <sub>2</sub>	5168 27 <sup>1</sup> / <sub>2</sub>	2878 82	—	—	—	2289 45 <sup>1</sup> / <sub>2</sub>	60 —	—	34	2854 11	
Брезинскій " . . . . .	4147 93	4703 92	2563 51	11415 36	8435 47	100 —	—	—	2879 89	100 —	—	50	10746 78	
Равскій " . . . . .	1562 90	5340 2	658 88	7561 80	5539 71	—	—	—	2022 9	75 —	—	45	3826 19	
Итого . . . . .	87078 77	99080 72 <sup>1</sup> / <sub>2</sub>	16442 24 <sup>1</sup> / <sub>2</sub>	202601 74	104300 70 <sup>1</sup> / <sub>2</sub>	773 70	—	—	97527 33 <sup>1</sup> / <sub>2</sub>	275 —	—	25	104233 23	



*Приложение къ статьѣ „Училищный сборъ“.*

**Поступленія училищнаго сбора  
въ ПЕТРОКОВСКОЙ ГУБЕРНІИ  
за 1904 годъ.**

THE UNIVERSITY OF CHICAGO PRESS

POSTMASTER: RETURN TO THE PUBLISHER

BY THE UNIVERSITY OF CHICAGO PRESS

CHICAGO, ILL. 60607

Наименование городов и уездов.	Р							И				Итого	
	Пособия отъ казны.	Изъ город- скихъ казъ.	Изъ гминныхъ казъ.	Изъ сгладокъ отъ училищ- ныхъ обществъ.	Отъ ремеслен- никовъ.	% отъ училищ- ныхъ казъ.	Плата за уче- не.	Пособий отъ разныхъ об- ществъ и гми- нъ.	Складокъ на уч- рою по отънкъ на денги.	Недомокъ прежнихъ лѣтъ.	Итого		
Городъ Петроковъ.	614	6500	—	8555 25	—	—	36	180	—	7685 1/2	15962 10 1/2		
" Лодзь . . .	—	35952	—	122232	292 50	—	—	—	—	—	158476 50		
Уездъ Бендзинскій . .	4885 74	650	—	30597 66	19135 60	236 80	—	280	1236	—	57021 80		
" Брезинскій . . .	4422	1150	—	21382 35	25 30	—	2360	691 80	—	—	30031 45		
" Ласкй . . .	5103	3000	244	23968 23	—	42	—	—	—	—	32377 23		
" Лодзинскій . . .	4317 80	975	—	24561 50 1/2	131 28	622 62	—	8590 40	72	—	39270 60 1/2		
" Новоратомскій . . .	10074	750	—	26464 97	—	420 20	—	—	—	—	37709 17		
" Петроковскій . . .	8634	—	—	18615 69	45	—	—	—	—	—	27294 69		
" Равскй . . .	2243 49	270 80	—	9052 25	—	—	—	15	168	—	11749 54		
" Ченстоховскй . . .	5624 82	5075	—	26604 54	—	—	—	230 15	—	2281 13	39815 64		
Всего . . .	45918	8554322 80	264	31203444 1/2	19629 68	1321 62	2396	9987 35	1476	235798 1/2	449708 73		

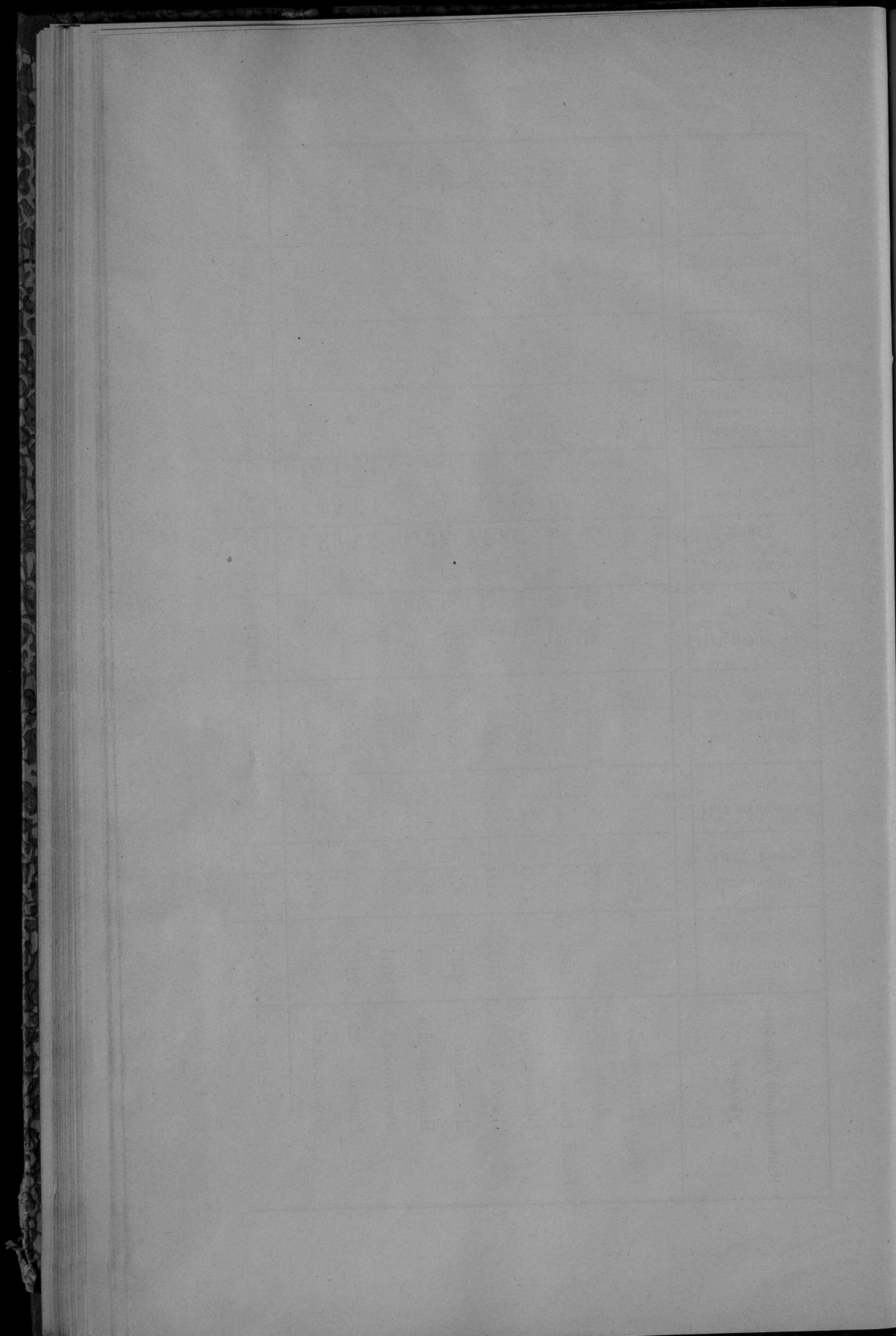

## Свѣдѣнія о ходѣ акцизнаго дѣла

(за исключеніемъ Равскаго уѣзда)

ЗА 1904 ГОДЪ.

**Въ отчетномъ году дѣйствовало заводовъ:**

Винокуренныхъ . . . . .	23
Дрожжево-винокуренныхъ . . . . .	2
Пивоваренныхъ (включая и Подкляшторь-Сулеевскій заводъ Радомской губерніи) . . . . .	36
Медоваренныхъ . . . . .	13
Водочныхъ . . . . .	5
Сахарныхъ . . . . .	1
Уксусныхъ . . . . .	5
Выдѣлывающихъ лакъ и политуру . . . . .	4
Спиртоочистительныхъ заводовъ при водочныхъ заводахъ . . . . .	1
Спиртоочистительныхъ отдѣленій при винокуренныхъ заво- дахъ . . . . .	5
Спиртоочистительныхъ отдѣленій при дрожжево-винокурен- ныхъ заводахъ . . . . .	2
Спичечныхъ фабрикъ . . . . .	2

**Существовало складовъ и заведеній:**

Казенныхъ: винныхъ складовъ . . . . .	3
” ” лавокъ . . . . .	204
Частныхъ: оптовыхъ складовъ пива . . . . .	58
” заведеній для раздробительной продажи питей . . . . .	561
” пивныхъ лавокъ . . . . .	688
” табачныхъ лавокъ и лавочекъ:	
а) по годовымъ патентамъ . . . . .	5613
б) по полугодовымъ патентамъ . . . . .	387
” складовъ нефтяныхъ маселъ подъ охраною акциз- наго надзора . . . . .	1

**Производство заводовъ:**

Выкурено спирта въ ведрахъ (по разчету на 40°) . . . . .	568572,8
Выдѣлано и обандеролено дрожжей (въ фунтахъ) . . . . .	2110738 $\frac{3}{4}$
” пива (въ ведрахъ) . . . . .	2135257
” водочныхъ издѣлій (въ ведрахъ) . . . . .	19739,9
” сахара { песка (въ пудахъ) . . . . .	2514
{ рафинада (въ пудахъ) . . . . .	54568,2
” зажигательныхъ спичекъ — число помѣщеній до 75 штукъ спичекъ въ каждомъ . . . . .	71578500
Очищено спирта перегонкою (въ ведрахъ по разчету на 40°) . . . . .	543199,8

**Расходъ вина и спирта въ ведрахъ по разчету на 40°:**

Израсходовано на мѣстное потребленіе . . . . .	861736,9
Отпущено на выдѣлку лака, политуры и уксуса . . . . .	63610,4
Отпущено на выдѣлку водокъ . . . . .	18766,3
Вывезено въ другія губерніи . . . . .	38709,5
Вывезено за границу . . . . .	16188,7
Денатурировано для отопленія, освѣщенія и т. п. . . . .	4223

**Поступило доходовъ:**

*а) дохода по общеакцизному дѣлу:*

Акциза съ вина и спирта . . . . .	61344	р.	19	к.
"    "    пива . . . . .	400355	"	66	"
"    "    меда . . . . .	401	"	—	"
Дополнительнаго акциза съ водочныхъ издѣлій . . . . .	41800	"	—	"
Акциза съ дрожжей . . . . .	196213	"	20	"
Патентнаго сбора . . . . .	39455	"	61	"
Табачнаго дохода . . . . .	68160	"	6	"
Дохода съ зажигательныхъ спичекъ . . . . .	218458	"	50	"
Сахарнаго дохода . . . . .	75080	"	71	"
Дохода съ нефтяныхъ маселъ . . . . .	12960	"	—	"
Случайныхъ поступленій . . . . .	1330	"	43	"
Сбора съ укусныхъ заводовъ, пользующихся безакцизнымъ отпускомъ спирта . . . . .	4297	"	23	"

*б) дохода отъ казенной продажи питей:*

Дохода за проданное казенное вино (вмѣстѣ съ акцизомъ) . . . . .	6705366	"	97	"
За невозвращенную посуду . . . . .	12972	"	17	"
Коммисіоннаго сбора съ напитковъ . . . . .	27381	"	9	"
За денатурированный спиртъ . . . . .	2374	"	19	"
Прочихъ поступленій по казенной продажѣ питей . . . . .	4610	"	2	"
<b>В с е г о</b>	<u>7872561</u>	р.	<u>3</u>	к.

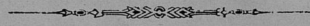

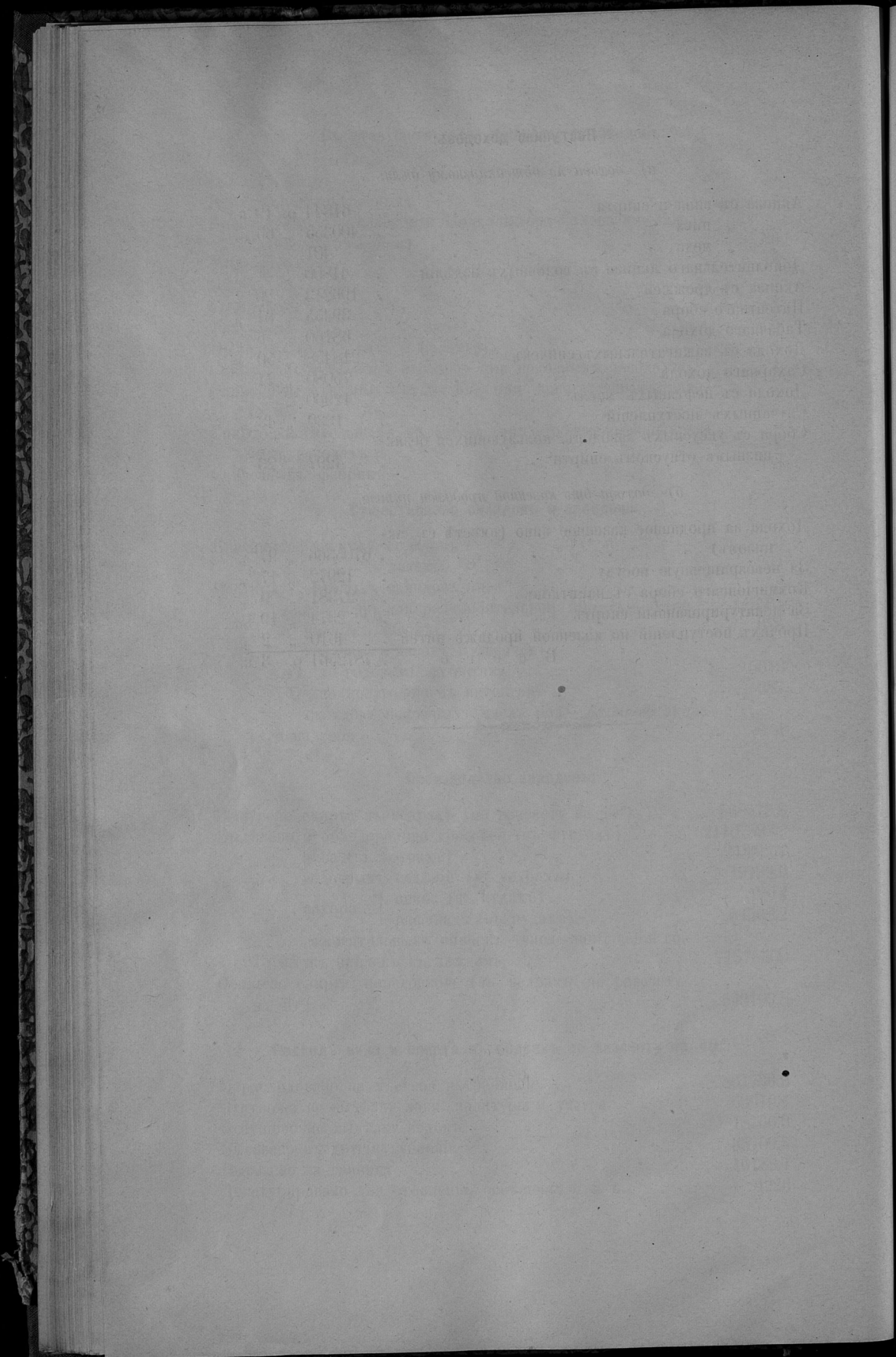

*Приложение къ статьѣ „Эпидеміи“.*

## **ВѢДОМОСТЬ**

объ эпидемическихъ болѣзняхъ въ Петроковской губерніи за 1904 годъ.

THE UNIVERSITY OF CHICAGO

PHYSICS

PHYSICS DEPARTMENT

Наименование уез- довъ.	О с п а.		Т и ф ь.		Скарлатина.		Крупись диф- терия.		К о р ь.		Коклюшъ.		Дизентерия.		Эпидемич. га- стро энтеритъ.		И т о г о.		% смертности.
	Заболѣло.	Умерло.	Заболѣло.	Умерло.	Заболѣло.	Умерло.	Заболѣло.	Умерло.	Заболѣло.	Умерло.	Заболѣло.	Умерло.	Заболѣло.	Умерло.	Заболѣло.	Умерло.	Заболѣло.	Умерло.	
Петроковскій . . .	44	12	71	3	291	86	831	208	285	49	204	8	41	3	121	11	1888	380	20,1
Бендлинскій . . .	147	46	896	236	591	226	1737	83	1279	90	893	141	349	7	433	99	6325	928	14,6
Брезлинскій . . .	50	17	122	24	221	46	859	53	182	29	20	4	77	2	315	4	1846	179	9,6
Ласкй . . .	100	64	114	69	90	60	721	52	368	70	63	23	56	9	63	2	1575	349	22,1
Лодзинскій . . .	5037	1040	1769	277	1535	355	3294	283	3446	660	985	100	586	133	706	52	17358	2900	16,7
Новородомскій . . .	35	15	52	21	472	102	1241	71	972	14	189	12	156	14	141	19	3258	268	8,2
Равскій . . .	61	1	183	9	358	2	157	16	4	—	28	2	17	—	87	—	895	30	3,3
Ченетоховскій . . .	131	29	227	94	298	177	773	75	589	122	199	31	125	34	560	114	2902	676	23,2
И т о г о . . .	5605	1224	3434	733	3856	1054	9613	841	7125	1034	2581	321	1407	202	2426	301	36047	5710	15,8

Госуд. публичная  
историческая  
Библиотека РСФСР  
№ \_\_\_\_\_ 198 г.

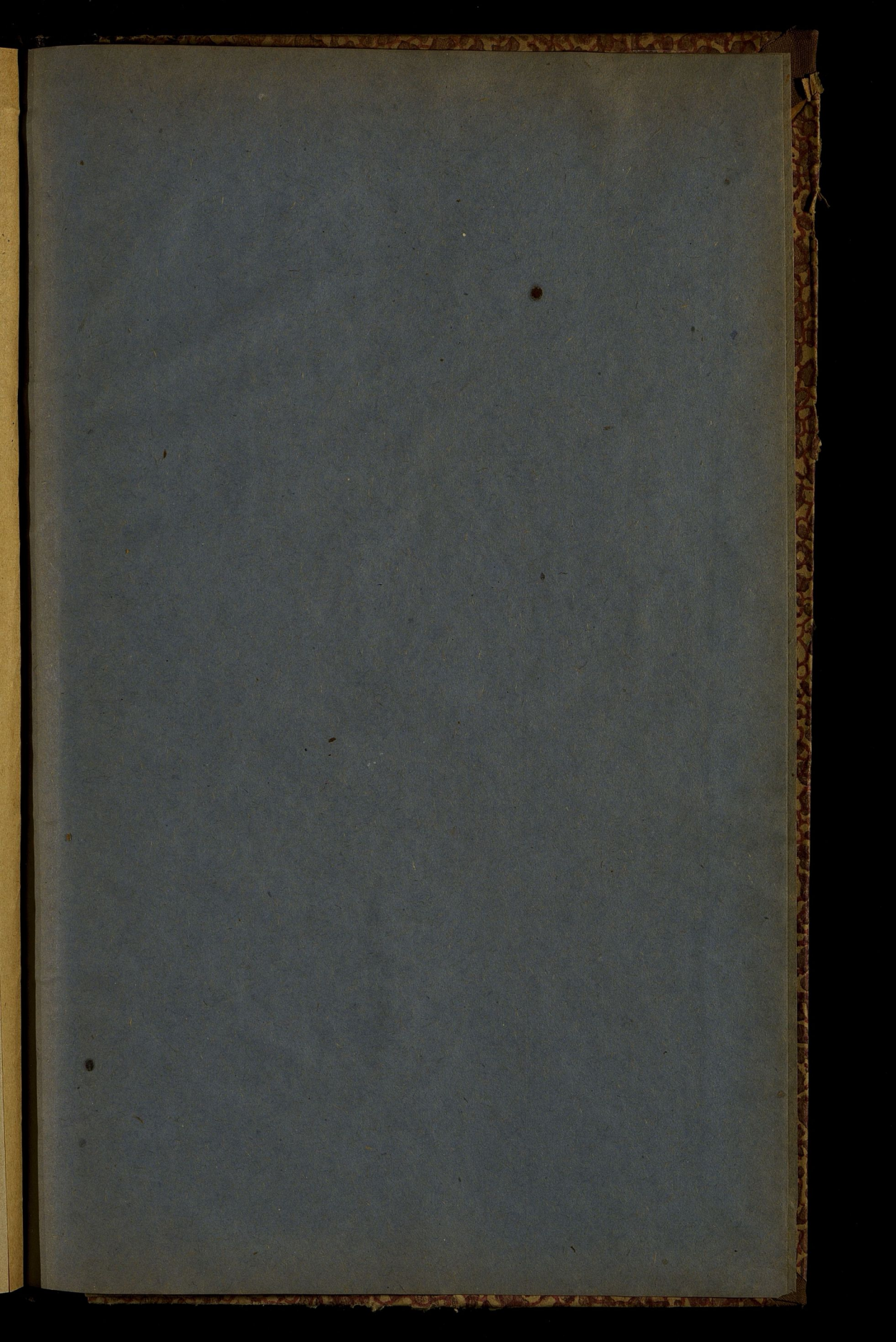



Dis. Sp  
her Sp

III

12. 12. 12