

449a
X-3

I
5113



ОБЗОРЪ ПЕТРОКОВСКОЙ ГУБЕРНІИ

За 1907 годъ.

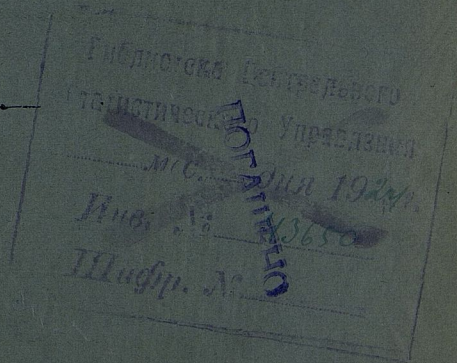

ПЕТРОКОВЪ.

Печатано въ Губернской Типографіи.

1909.

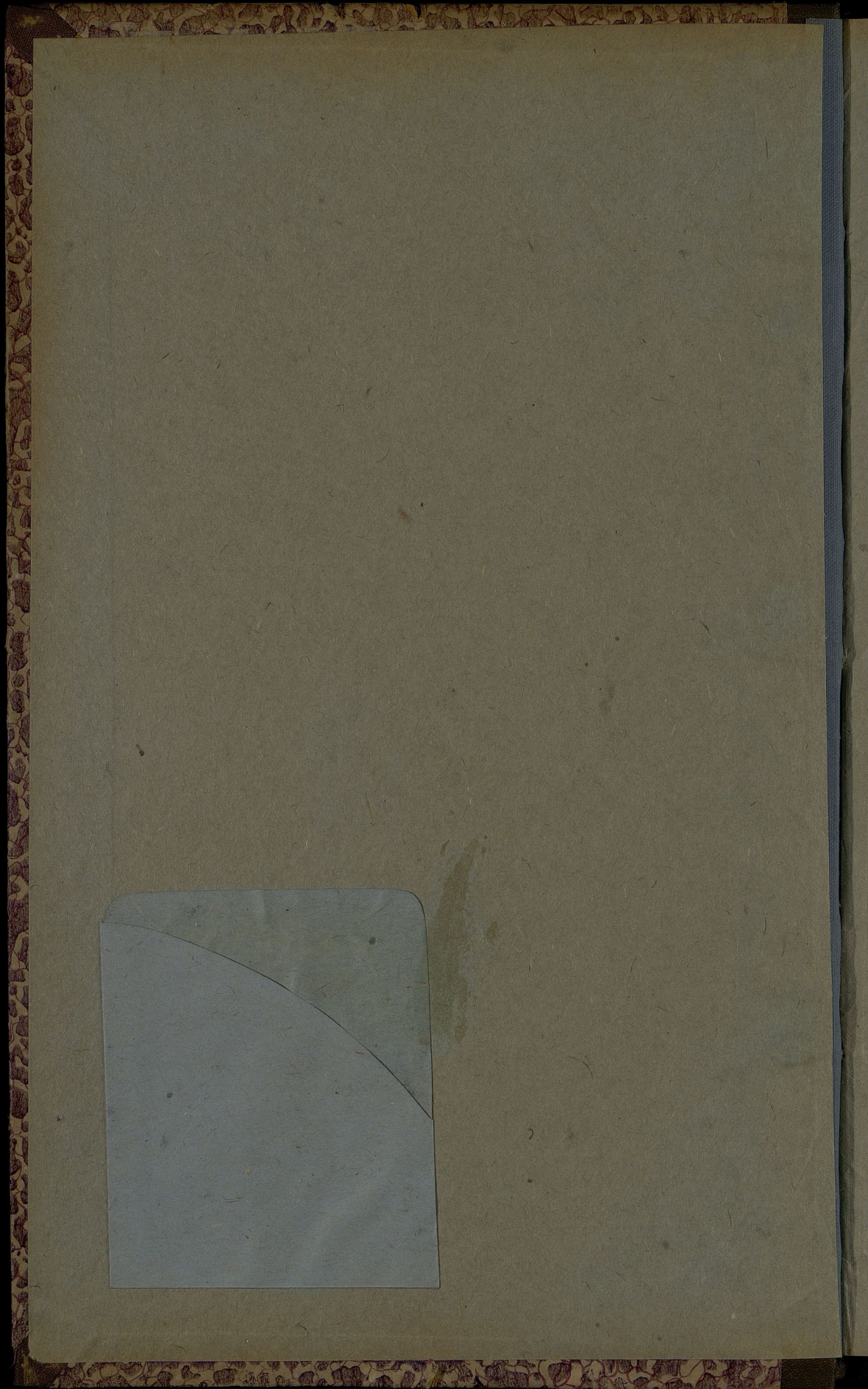

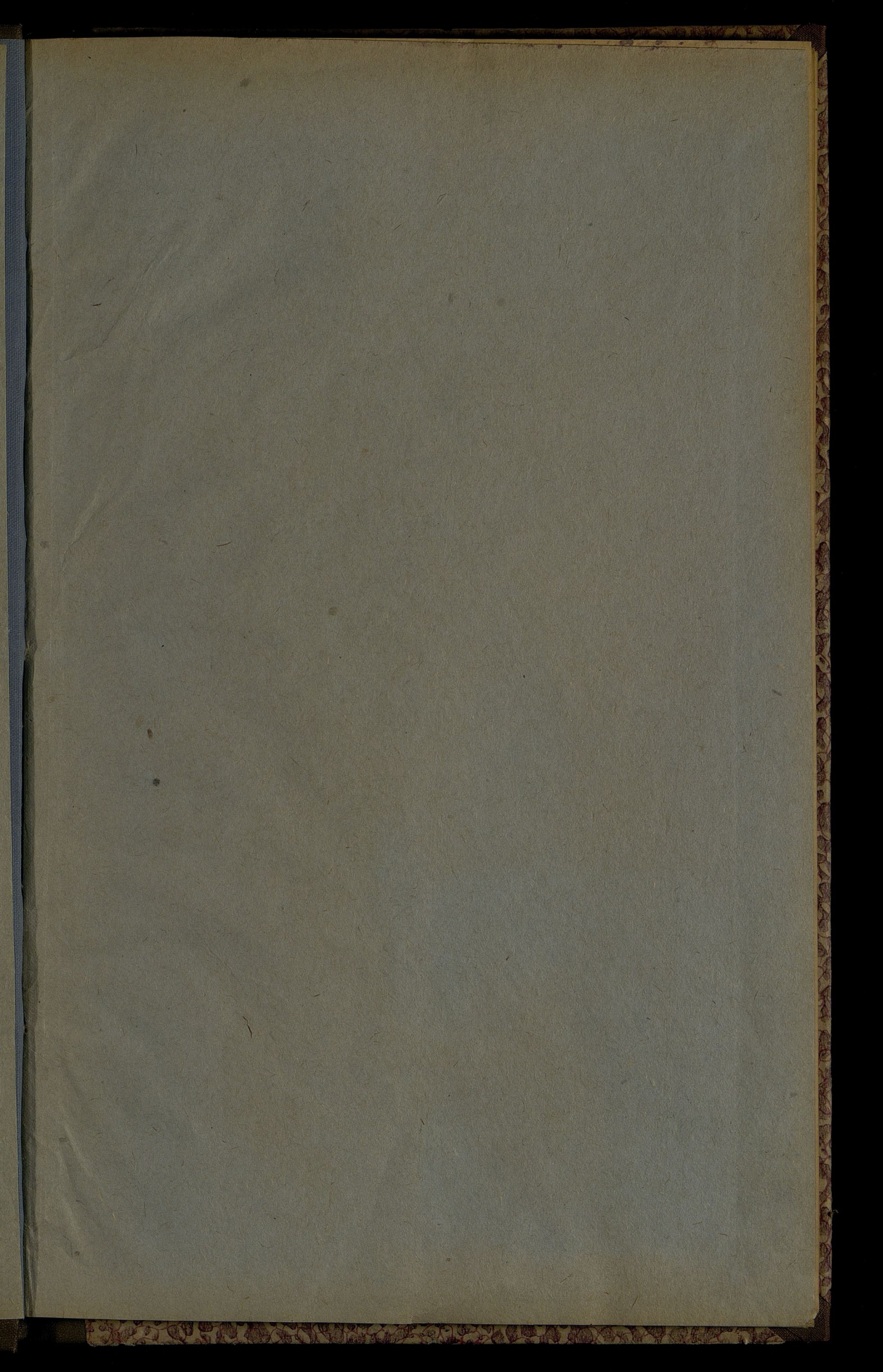

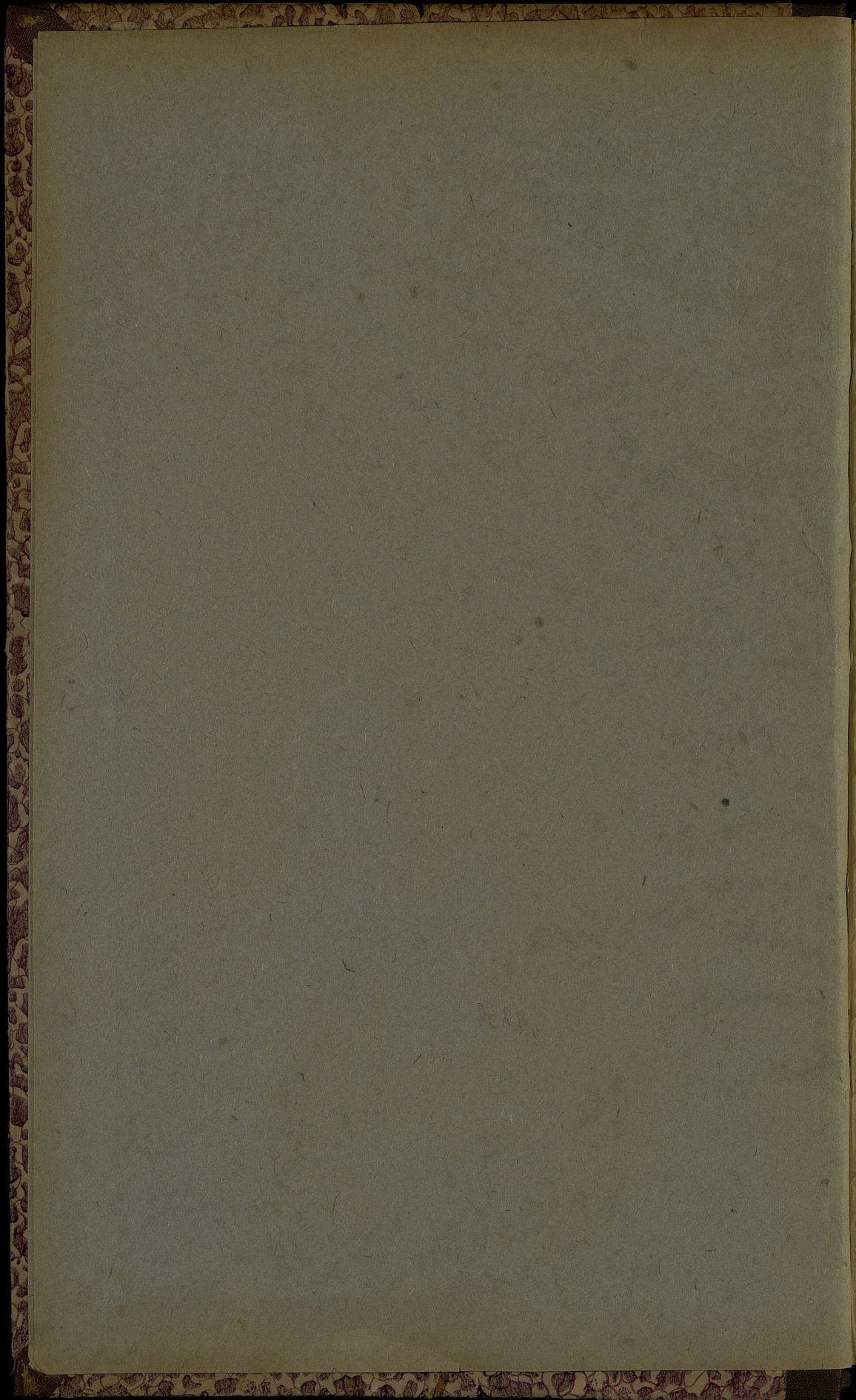

✓
II
5113

~~II-1900
X-3
197~~



000-000

ОБЗОРЪ ПЕТРОКОВСКОЙ ГУБЕРНИИ

За 1907 годъ.

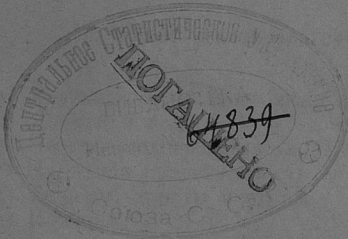

ПЕТРОКОВЪ.

Печатано въ Губернской Типографіи.

1909.

121

301938

Госуд. публичная
историческая
библиотека РСФСР
№ 34389-1591 г.

О Г Л А В Л Е Н І Е .

Общая свѣдѣнія о губерніи

стр.
1

I. Естественныя и производительныя силы губерніи и эконоическая дѣятельность ея населенія.

| | |
|---|----|
| а) Земледѣліе | 2 |
| Лѣсоводство | 5 |
| б) Промышленность заводская и фабричная | 6 |
| в) Торговля | 22 |
| г) Движеніе населенія | 28 |

II. Подати и повинности.

| | |
|---|----|
| A) Окладныя и неокладныя подати и сборы | 28 |
| Б) Государственныя и губернскіе сборы: | |
| а) Транспортный сборъ | 29 |
| б) Сборъ по застрахованію скота | 29 |
| в) Дорожный сборъ | 30 |
| г) Страховой сборъ | 31 |
| В) Городскіе доходы и расходы | 32 |
| а) Божничный сборъ | 32 |
| б) Училищный сборъ | 32 |
| Г) Акцизные сборы | 33 |
| Д) Отправленіе натуральныхъ повинностей: | |
| а) Военская повинность | 36 |
| б) Квартирная повинность | 37 |
| б) Подводная повинность | 37 |
| г) Дорожная повинность | 38 |

III. Общественное благоустройство и благочиніе.

| | |
|---|----|
| а) Казенныя и общественныя зданія | 40 |
| б) Дороги и мосты | 40 |
| в) Почтово-телеграфныя учрежденія | 45 |
| г) Народная нравственность | 45 |
| д) Тюремы, аресты и этапы | 47 |
| е) Пожары | 54 |

IV. Народное здравіе и общественное призрѣніе.

| | |
|-----------------------|----|
| а) Врачи | 55 |
| б) Эпидеміи | 57 |

| | |
|---|------|
| | стр. |
| в) Насильственные и случайныя смерти | 58 |
| г) Больницы и благотворительныя заведенія | 58 |
| д) Благотворительныя общества | 61 |
| | |
| V. Народное просвѣщеніе. | 63 |
| VI. Крестьянское дѣло | 69 |

Вѣдомости, приложенныя къ обзору губерніи.

- О посѣвѣ и урожаѣ хлѣбовъ—№ 1.
- О фабрично-заводской промышленности—№ 2.
- О движеніи населенія—№ 3а и № 3б.
- О поступленіи сборовъ и распредѣленіи недоимокъ—№ 4а и б.
- О пожарахъ № 6.
- О числѣ насильственныхъ и случайныхъ смертей—№ 7.
- О числѣ учебныхъ заведеній и учащихся—№ 8.
- О доходахъ и расходахъ городскихъ кассъ—№ 9 а.
- О состояніи запаснаго капитала городскихъ кассъ—9б.
- Доходы божничныхъ кассъ.
- Поступленія училищнаго сбора.
- Свѣдѣнія о ходѣ акцизнаго дѣла.
- Объ эпидемическихъ болѣзняхъ.

ОБЗОРЪ

ПЕТРОКОВСКОЙ ГУБЕРНІИ

за 1907 годъ.

Общая свѣдѣнія о губерніи.

Петроковская губернія расположена между 9°33' и 11°43' зап. долготы (отъ Пулкова) и 50°34' и 52°0' сѣв. широты; граничитъ съ Калишской, Варшавской, Радомской и Кѣлецкой губерніями, съ Пруссіею (Верхняя Силезія) и на небольшомъ протяженіи съ Австріею (Галиція); по очертаніи площади, губернія представляетъ собою длинную, узкую полосу, идущую съ сѣверо-востока къ юго-западу.

Общая площадь губерніи, по вычисленіямъ Стрѣльбицкаго, равняется 10763,4 квадр. верстѣ. По уѣздамъ площадь эта распредѣляется въ слѣдующемъ порядкѣ: Петроковскій уѣздъ 1834,3 кв. в., Новорадомскій 1856,8 кв. в., Ченстоховскій 1690,9 кв. в., Ласкій 1232,7 кв. в., Бендинскій 1200,6 кв. в., Равскій 1141,4 кв. в., Брезинскій 981,6 кв. в. и Лодзинскій 825,1 кв. верстѣ.

Въ составъ губерніи входятъ: одинъ (1) губернский городъ, семь (7) уѣздныхъ, четыре (4) заштатныхъ города (Пабианице, Згерзь, Томашовъ, Сосновицы), 151 гмина, 40 посадовъ и 2850 селеній, а именно:

| Названіе уѣздовъ. | Число городовъ | Число гминъ | Въ составѣ послѣднихъ | |
|------------------------|----------------|-------------|-----------------------|-------------|
| | | | Посадовъ | Селеній |
| Бендинскій . . . | 2 | 19 | 8 | 187 |
| Брезинскій . . . | 2 | 15 | 5 | 274 |
| Ласкій | 2 | 18 | 3 | 280 |
| Лодзинскій . . . | 2 | 20 | 5 | 400 |
| Новорадомскій . | 1 | 24 | 4 | 292 |
| Петроковскій . . | 1 | 21 | 6 | 939 |
| Равскій | 1 | 13 | 3 | 264 |
| Ченстоховскій . | 1 | 21 | 6 | 214 |
| Итого | 12 | 151 | 40 | 2850 |

I. Естественныя и производительныя силы губерніи и экономическая дѣятельность ея населенія.

а) Земледѣліе.

(Прилагается ведомость № 1).

По разработаннымъ Центральнымъ Статистическимъ Комитетомъ даннымъ, общій урожай главныхъ, культивируемыхъ повсемѣстно въ губерніи, озимыхъ и яровыхъ хлѣбовъ и картофеля въ отчетномъ году выражается слѣдующими цифрами:

Въ пудахъ:

| | Посѣяно. | Собрано. |
|--------------------------|----------|----------|
| озимой пшеницы | 343627 | 1987079 |
| „ ржи | 2797548 | 13819673 |
| ячменя | 145099 | 738459 |
| гороха | 109445 | 586092 |
| гречихи | 45830 | 245960 |
| проса | 11708 | 152211 |
| Итого | 453257 | 17529474 |
| овса | 1208152 | 5892452 |
| картофеля | 14251295 | 77818115 |

Урожай прочихъ хлѣбовъ, культура коихъ въ губерніи мало распространена, выражается въ слѣдующихъ цифрахъ:

Въ пудахъ:

| | Посѣяно. | Собрано. |
|--------------------------|----------|----------|
| яровой пшеницы | 191 | 1248 |
| „ ржи | 86698 | 19183 |
| Итого | 86889 | 20431 |

Изъ числа этихъ хлѣбовъ только яровая рожь, въ небольшомъ сравнительно количествѣ, культивируется во всѣхъ уѣздахъ; яровая пшеница—въ Бендинскомъ и Новородомскомъ.

Урожай всѣхъ продовольственныхъ хлѣбовъ выражается въ суммахъ:

| | | | |
|---------|---------------|---------|-----------------|
| посѣяно | 453257 | собрано | 17529474 |
| | 86889 | | 20431 |
| | <u>540146</u> | | <u>17549905</u> |

Подъ посѣвы было занято земли въ десятинахъ:

| | Крестьян- ской. | Владѣльче- ской. |
|----------------------|--------------------|---------------------|
| озимой ржи | 143795 | 101954 |
| „ пшеницы | 8877 | 20432 |
| ячменя | 26170 | 21108 |
| овса | 62737 | 51268 |
| гороха | 5053 | 4642 |
| гречихи | 3930 | 1822 |
| проса | 1820 | 477 |
| картофеля | 81877 | 50018 |
| яровой ржи | 1118 | 601 |
| „ пшеницы | — | 15 |

За вычетомъ сѣмянъ чистый сборъ оставилъ:

| | |
|----------------------------|-----------------|
| Продовольственныхъ хлѣбовъ | 17549905 |
| — | 540146 |
| | <u>17009759</u> |

| | |
|-----------|-----------------|
| картофеля | 77818115 |
| — | 14251295 |
| | <u>63566820</u> |

| | |
|------|----------------|
| овса | 5892452 |
| — | 1203152 |
| | <u>4684300</u> |

Принимая въ расчетъ все населеніе губерніи (1891624), чистый сборъ на душу составилъ 9,03 пудовъ продовольственныхъ хлѣбовъ и 41,2 пудовъ картофеля, что обезпечивало продовольствіе населенія по принятой продовольственной нормѣ (15 пудовъ хлѣба), считая 4 пуда картофеля соответствующимъ по питательности 1 пуду хлѣба.

Сборъ на душу сельскаго населенія (1199336) составилъ 15 пудовъ хлѣба и 66 пудовъ картофеля.

Заработная плата на собственныхъ харчахъ работника въ отчетномъ году была такова:

| | | | |
|--------------------------|---|---|--|
| а) Во время посѣвовъ. | Конному работни- ку съ одной и дву- мя лошадьми | } | отъ 2 р — к. до 4 р. — к. |
| | | | Пѣшему работни- ку |
| | | | Пѣшей работницѣ отъ—р. 20 к. до — р. 60 к. |

| | | |
|--------------------------|---|------------------------------|
| б) Во время сенокоса. | Конному работ- нику съ одной и двумя лошадьми | отъ 1 р. 20 к. до 4 р. — к. |
| | Пѣшему работ- нику. | отъ — р. 35 к. до — р. 90 к. |
| | Пѣшей работ- ницѣ. | отъ — р. 25 к. до — р. 60 к. |

| | | |
|----------------------|---|------------------------------|
| в) Во время жаты. | Конному работ- нику съ одной и двумя лошадьми | отъ 1 р. — к. до 3 р. — к. |
| | Пѣшему работ- нику. | отъ — р. 45 к. до 1 р. 20 к. |
| | Пѣшей работ- ницѣ. | отъ — р. 25 к. до — р. 60 к. |

Урожай сѣна опредѣлился въ слѣдующихъ размѣ-
рахъ:

| Съ заливныхъ луговъ. | | |
|-------------------------|----------------------|-----------------------|
| У ѣ з д ы. | Площадь въ десят. | Оборъ въ пу- дахъ. |
| Петроковскій | 3.528 | 478.309 |
| Вендинскій | 2.587 | 458.148 |
| Брезинскій | 1.287 | 235.165 |
| Ласкій | 4.311 | 825.690 |
| Лодзинскій. | 1.964 | 371.325 |
| Новорадомскій | 6.864 | 1.000.204 |
| Равскій | 1.061 | 119.317 |
| Ченстоховскій | 9.517 | 545.411 |
| Итого | 25.119 | 4.033.569 |

| Съ незаливныхъ луговъ. | | |
|-------------------------|----------------------|-----------------------|
| У ѣ з д ы. | Площадь въ десят. | Оборъ въ пу- дахъ. |
| Петроковскій | 7.385 | 930.636 |
| Вендинскій | 6.710 | 976.486 |
| Брезинскій. | 1.705 | 275.978 |
| Ласкій | 4.419 | 666.036 |
| Лодзинскій. | 2.436 | 353.449 |
| Новорадомскій | 5.473 | 705.961 |
| Равскій | 4.688 | 515.847 |
| Ченстоковскій | 6.754 | 940.779 |
| Итого | 39.570 | 5.365.171 |
| Всего | 64.689 | 9.308.740 |

Лѣсоводство.

Общая площадь лѣсовъ, за исключеніемъ казенныхъ, составляла:

| уѣзды: | десятины: |
|---------------|----------------------------------|
| Петроковскій | владѣльческихъ 22150 |
| | крестьянскихъ 2542 1/2 |
| | общественныхъ 1458 |
| Бендинскій | влад. 11458 |
| | крест. 5285 |
| | общ. 1405 |
| Брезинскій | влад. 6176 |
| | крест. 107 |
| | общ. — |
| Ласкій | влад. 15435 |
| | крест. 605 |
| | общ. 19030 |
| Лодзинскій | влад. 5379 |
| | крест. 111 |
| | общ. 2017 |
| Новорадомскій | влад. 32324 |
| | крест. 4192 |
| | общ. 2072 |
| Равскій | влад. 6510 |
| | крест. 1540 |
| | общ. 597 |
| Ченстоховскій | влад. 23049 |
| | крест. 1083 |
| | общ. 1161 1/2 |
| Итого | влад. 122481 |
| | крест. 15465 1/2 |
| | общ. 45640 1/2 |
| Всего | 183387 |

Кромѣ того имѣлось 13164 десятины лѣсовъ, состоящихъ въ вѣдѣніи Управленія Княжества Ловического, изъ коихъ 1781 дес. въ Брезинскомъ и 11383 дес. въ Равскомъ уѣздахъ.

Общая площадь лѣсовъ, состоящихъ въ вѣдѣніи казеннаго лѣснаго управленія, опредѣлилась въ 69954,86 дес.

Распределение лѣсовъ, по праву собственности и по ихъ назначенію, осталось такимъ же, какъ и въ предъидущемъ году, а именно:

- 1) лѣса, принадлежащіе казнѣ всецѣло 53525,94 дес.
- 2) лѣса, состоящіе въ спорѣ между казною и частными лицами 209 „
- 3) лѣса, приписанные къ постороннимъ вѣдомствамъ 8,55 „
- 4) лѣса маіоратные, состоящіе въ администраціи казеннаго лѣснаго управленія 3815,80 „
- 5) лѣса маіоратные, состоящіе подъ наблюдениемъ казеннаго лѣснаго управленія 10463,37 „
- 6) лѣса частные, проданные на условія ихъ веденія въ нихъ правильного лѣснаго хозяйства 1932,2 „

По свѣдѣніямъ, доставленнымъ лѣсничими объ естественномъ облѣсеніи полей, прогалинь и оголенныхъ лѣсосѣкъ, оказывается, что приблизительно изъ 1241 дес., занятыхъ такого рода землями, естественно облѣсилось въ теченіи 1907 года 50 дес.

Искусственное лѣсоразведеніе произведено было въ отчетномъ году на пространствахъ 715,95 „

Общая сумма валового дохода, вырученная въ отчетномъ году съ казенныхъ лѣсовъ и оброчныхъ статей, простиралась до 971655 р. 5 к.

Общая сумма расхода, произведеннаго въ 1907 году, выразилась въ 23897 р. 83 к.

За вычетомъ изъ поступившаго въ отчетномъ году валового дохода общей суммы расхода за то же время, получится чистый денежный доходъ въ 947757 р. 22 к.

Промышленность фабричная и заводская.

Промышленность губерніи распадается на двѣ главные отрасли: фабрично-заводскую и горно-заводскую.

Состояніе фабрично-заводской промышленности за 1907 г. Число дѣйствовавшихъ промышленныхъ заведеній, подчиненныхъ надзору Фабричной Инспекціи, по сравненію съ предшествовавшимъ годомъ, увеличилось на 51 заведеніе исключительно мелкаго типа съ числомъ рабочихъ около 25 человѣкъ, а именно 884 заведенія, бывшихъ въ началѣ отчетнаго года (кроме 50 бездѣйствовавшихъ весь годъ, но по тѣмъ или другимъ причинамъ неисключенныхъ изъ списковъ), возрасли на 920, при этомъ въ теченіи года зарегистрировано вновь открытыхъ заведеній 67 съ общимъ числомъ рабочихъ 1671, т. е. по 25 рабочихъ въ среднемъ, и исключено изъ списковъ 40 заведеній съ среднимъ числомъ рабочихъ 33 человѣка.

Общее число рабочихъ къ концу года опредѣлилось въ 137778 человѣкъ, болѣе противъ соответственнаго числа предыдущаго года (133676) на 4102 чел., что составляетъ 3,7% общаго числа рабочихъ. Такимъ образомъ и въ этомъ году, какъ и въ предшествоющемъ, продолжается поступательный ростъ промышленности въ Петроковской губ., послѣ значительнаго упадка ея въ время бывшаго кризиса въ 1903 и 1904 годахъ; ростъ этотъ особенно ярко выясняется изъ послѣдовательнаго сравненія итоговъ общаго числа рабочихъ за три предшествующіе года, а именно къ концу каждаго изъ слѣдующихъ годовъ 1904, 1905 и 1906 число рабочихъ послѣдовательно было: 121850, 125925 и 133676 человѣкъ, причемъ въ 1904 г. число рабочихъ по сравненію съ 1903 г.

уменьшилось на 5830 челов., т. е. въ отчетномъ году численный составъ промышленности (число заведеній и рабочихъ) оказывается значительно выше бывшаго до упомянутаго кризиса, что позволяетъ надѣяться на вступленіе промышленности на нормальный путь поступательнаго развитія послѣ потрясеній, нанесенныхъ ей предыдущимъ кризисомъ. И дѣйствительно, изъ сопоставленія прироста заведеній къ концу года 3% съ таковымъ же числомъ рабочихъ 6,2%, и имѣя въ виду, что средній составъ вновь открытыхъ заведеній былъ какъ выше сказано не свыше 25 рабочихъ,—явствуетъ, что общее возрастаніе числа рабочихъ произошло какъ и въ предыдущемъ году не на счетъ открытія новыхъ фабрикъ, а на счетъ усиленія дѣятельности прежнихъ, путемъ разширенія производства посредствомъ установки новыхъ станковъ и машинъ, или-же введенія двухъ-смѣнныхъ работъ.

Послѣднее подтверждается и тѣмъ обстоятельствомъ, что фактъ увеличенія числа рабочихъ преимущественно касается взрослыхъ рабочихъ, и именно мужскаго ихъ состава, ибо на число 7751 рабочихъ приходится мужчинъ 4960 и женщинъ 2791, а также и данными таблицы I B своднаго отчета, указывающаго, что въ отчетномъ году увеличилось число заведеній съ наибольшимъ и среднимъ числомъ рабочихъ, по сравненію съ соответственными данными предшествующаго года.

При детальномъ разсмотрѣніи половозрастнаго состава рабочихъ, бывшаго къ концу отчетнаго года, оказывается, что, хотя число малолѣтнихъ и возрасло въ теченіе года на 104, равное 1,2% общаго увеличенія рабочихъ, на сравнительно съ увеличеніемъ числа заведеній на 3%, это возрастаніе является лишь относительнымъ въ общемъ же, число малолѣтнихъ должно считать уменьшившимся. По сравненію съ общимъ числомъ рабочихъ, это измѣненіе должно считать ничтожнымъ, ибо и самое число малолѣтнихъ рабочихъ въ Петроковской губ., уже въ теченіе ряда лѣтъ составляетъ около 1%, колебаясь въ предѣлахъ 0,8—1,2, въ зависимости отъ причинъ совершенно случайныхъ и потому неуловимыхъ. Возрастаніе числа подростковъ на 679 человекъ тоже составляетъ сравнительно малую величину 7,8% относительно общаго увеличенія числа рабочихъ, громадная же часть этого увеличенія до 90%, приходится на долю взрослыхъ рабочихъ.

По статистическимъ даннымъ техническое оборудованіе промышленныхъ заведеній почти не измѣнилось по сравненію съ 1905 г. Паровыхъ котловъ прибавилось лишь на одинъ, да и то сельско-хозяйственный, зато поверхность нагрѣва фабрично-заводскихъ котловъ возрасла, вслѣдствіе замѣны котловъ съ малой поверхностью котлами съ большей поверхностью нагрѣва; такихъ котловъ въ отчетномъ году было разрѣшено къ установкѣ 55, причемъ всѣ они пошли на замѣну выбывшихъ. Въ остальномъ техническое оборудованіе сравнительно съ предшествующимъ годомъ измѣнилось весьма мало; такъ, всѣхъ механическихъ двигателей паровыхъ, газовыхъ, нефтяныхъ, электрическихъ и т. п., дѣйствовавшихъ къ концу отчетнаго

года, насчитано 1124, доставляющих 113232 лошадины силы, т. е. на 7 моторовъ и 353 лошадиныхъ силъ болѣе предшествоващаго года. Въ заведеніяхъ по обработкѣ волоконистыхъ веществъ число дѣйствовавшихъ къ концу года веретенъ опредѣлилось въ 1933 тысячи, т. е. на 158391 верет. болѣе прошлаго года, изъ чего должно заключить что нѣкоторая часть фабрикъ, приостановленныхъ или сократившихъ свою дѣятельность въ предудшіе годы, нынѣ, въ отчетномъ году, стали возстановлять работу до нормальныхъ размѣровъ, что находится въ полномъ соотвѣтствіи съ вышеприведенными данными относительно увеличенія числа рабочихъ къ концу отчетнаго года; въ соотвѣтствіи съ тѣмъ должно считать и нѣкоторое, хотя сравнительно незначительное, увеличеніе дѣйствовавшихъ въ отчетномъ году ткацкихъ станковъ, а именно 43419 противъ 43270 предыдущаго года.

Финансовый оборотъ фабрикъ и заводовъ Петроковской губ. (за исключеніемъ заводовъ и копей горнаго вѣдомства, ремесленныхъ и кустарныхъ) опредѣляется по даннымъ представленнымъ самими промышленниками, въ слѣдующемъ видѣ: общая стоимость произведенныхъ за отчетный годъ продуктовъ 212220 тыс. руб., т. е. на 7556 тыс. руб. болѣе чѣмъ въ предыдущемъ году. Далѣе уплачено рабочимъ заработной платы 33667 тыс. руб., т. е. на 3949 тыс. руб., болѣе предшествоващаго года, что составляетъ увеличеніе на 13, 6% и обусловливается какъ увеличеніемъ числа занятыхъ въ отчетномъ году рабочихъ, такъ равно и возрастаніемъ зарплатокъ рабочихъ, а именно: съ 240 руб. прошлаго года, зарплатокъ въ среднемъ поднялся на 257 руб. въ годъ для отчетнаго года, т. е. почти на 7%, болѣе предшествоващаго года.

Распределеніе промышленныхъ заведеній и рабочихъ въ нихъ по роду производства остается приблизительно въ тѣхъ-же процентныхъ отношеніяхъ, что и въ предшествовавшемъ отчетному году, а именно: около 65% всѣхъ рабочихъ занято въ текстильной промышленности, куда относится обработка хлопка, шерсти, шелка, льна, джута и производства смѣшанныхъ изъ нихъ; затѣмъ по количеству занятыхъ рабочихъ слѣдуетъ обработка металловъ (кромѣ заводовъ, относящихся къ горному вѣдомству), составляющая 10%; далѣе, въ порядкѣ уменьшающагося значенія, по количеству занятыхъ рабочихъ слѣдуетъ: обработка дерева (8%)—керамическія производства (7%), бумаго-дѣлательное производство и полиграфическія искусства (5%), обработка питательныхъ производствъ (4%) и химическія производства и производства по обработкѣ животныхъ веществъ (1%). Обращаетъ вниманіе то обстоятельство, что производство по обработкѣ минеральныхъ веществъ (керамическія производства) въ отчетномъ году по количеству занятыхъ рабочихъ стало ниже чѣмъ было въ предшествовавшемъ году, что находится въ связи, между прочимъ, съ рѣзкимъ уменьшеніемъ въ отчетномъ году строительныхъ работъ и кризисомъ въ стеклянномъ дѣлѣ.

Жалобы и ходатайства завѣдывающихъ касались исключительно нарушеній рабочими договора найма, сопровождавшагося общей или частичной забастовкой; по

сравненію съ предыдущимъ годомъ число ихъ уменьшилось болѣе чѣмъ на половину (55%); жалобы и просьбы рабочихъ также уменьшились сравнительно съ предыдущимъ годомъ и притомъ гораздо значительно, чѣмъ первыя, а именно: съ 3239 предыдущаго года, число это упало на 1309—отчетнаго, т. е. почти втрое. Въ числѣ 1309 случаевъ обращеній рабочихъ показанъ одинъ случай, касающійся 6303 рабочихъ фабрики Шейблера, обратившихся къ инспектору съ жалобой на неправильное расторгненіе съ ними договора найма; это именно тѣ рабочіе, которые на этой фабриктѣ подверглись локауту въ концѣ 1906 г. вмѣстѣ съ рабочими четырехъ другихъ фабрикъ, вошедшихъ въ союзъ. Исключивъ этихъ рабочихъ отъ общаго числа таблицы I, получимъ 1308 обращеній отъ 2757 рабочихъ. Числа эти по сравненію съ таковыми-же предыдущаго года (3239 обращеній отъ 16632) отличаются въ сторону уменьшенія въ весьма значительной степени. Если сравнить числа рабочихъ обращавшихся къ содѣйствию инспекціи за рядъ предыдущихъ мѣрз, то, кромѣ 1905 г., какъ исключительнаго во всѣхъ отношеніяхъ, окажется, что числа эти довольно близки между собою, составили въ среднемъ за 4 предыдущіе года (1091, 1902, 1903 и 1904) около 4½ тыс. рабочихъ; такимъ образомъ, число обращавшихся къ содѣйствию инспекціи рабочихъ въ отчетномъ году почти вдвое менѣе средняго изъ 4 предыдущихъ болѣе или менѣе нормальныхъ годовъ, кромѣ года 1903, въ которомъ, какъ извѣстно, господствовалъ промышленный кризисъ, отразившійся, между прочимъ, весьма бѣдственно и на положеніи рабочаго класса, вслѣдствіе безработицы; но тѣмъ не менѣе и въ этомъ году число обращавшихся съ жалобами рабочихъ было на 1135 человекъ, свыше чѣмъ на ½ болѣе, чѣмъ въ отчетномъ.

Забастовки въ отчетномъ году обыкновенно протекали совершенно мирно безъ шумныхъ, массовыхъ выступленій демонстративнаго характера; переговоры и выработка соглашеній велись делегатами изъ среды забастовавшихъ, иногда при участіи представителей отъ легализованныхъ профессиональныхъ обществъ. Изъ 2757 рабочихъ, обращавшихся къ содѣйствию инспекціи (за исключеніемъ 6303 жаловавшихся на локаутъ), получило отказъ по неосновательности лишь 245 человекъ, т. е. 8% всѣхъ обращавшихся и въ 63% достигнуто соглашеніе при содѣйстви инспекціи; эти % отношенія значительно разнятся отъ соответственныхъ отношеній предыдущихъ годовъ и особенно отъ таковыхъ же чиселъ 1905 г., а именно въ этомъ году эти числа соответственно были 29% и 33%.

Въ отношеніи поводовъ недовольства рабочихъ (табл. I B) тоже отмѣчается повышенія числа основательныхъ по сравненію съ предшествующимъ годомъ, а именно съ 41% предыдущаго года, оно поднялось на 78% отчетнаго; при этомъ исключенъ поводъ, касающійся 6303 рабочихъ относительно локаута, который по своему слишкомъ случайному характеру значительно маскируетъ содержаніе остальныхъ графъ этой таблицы.

Среднее число несчастныхъ случаевъ, зарегистрированныхъ за трехлѣтіе 1901—1903 г.г., составляя 3399,

а таковое-же число за слѣдующее трехлѣтіе 1904—1906 ужд равно 6039, причемъ это-же число за отчетный годъ опредѣляется въ 6587. Увеличеніе это объясняется постепеннымъ прониканіемъ въ сознаніе рабочихъ благотвѣтельныхъ результатовъ примѣненія закона 2 іюня 1903 г. и стремленіемъ ихъ использовать его въ возможномъ объемѣ, поэтому замѣчается, что сами рабочіе начинаютъ слѣдить за тѣмъ, чтобы каждый, даже самый незначительный случай, не миновалъ регистраціи. Этими, между прочимъ, объясняется и то, что иногда въ регистраціи заносятся и такіе случаи, которые потому, при болѣе тщательномъ изслѣдованіи оказываются вполне сомнительными. Такимъ образомъ, возрастаніе числа регистрируемыхъ несчастныхъ случаевъ, со времени введенія закона 2 іюня 1903 г., отнюдь не свидѣтельствуетъ о ихъ фактическомъ увеличеніи, а является лишь естественныхъ слѣдствіемъ того, что сами пострадавшіе начинаютъ интересоваться тѣмъ, чтобы каждое событіе не миновало регистраціи, а это предугадываетъ, что число зарегистрированныхъ случаевъ и въ дальнѣйшемъ, по крайней мѣрѣ въ ближайшемъ будущемъ, должно возрастать до нѣкоторой болѣе или менѣе постоянной величины въ зависимости отъ того, насколько сами пострадавшіе будутъ заинтересованы въ ихъ регистраціи; и теперь уже изъ бѣлаго обзора зарегистрированныхъ несчастныхъ случаевъ на нѣкоторыхъ фабрикахъ, можно съ увѣренностію сказать, что число это будетъ и должно возрастать, ибо есть указанія, что въ нѣкоторыхъ случаяхъ и до сихъ поръ рабочіе относятся совершенно индифферентно къ регистраціи бывшихъ съ ними случаевъ, иногда даже склоняясь ихъ отрицать ради ближайшихъ и случайныхъ выгодъ.

Въ сводномъ отчетѣ гр. Г. показано всѣхъ зарегистрированныхъ къ концу года 951 заведеній съ 135739 рабочими, въ томъ числѣ 884 заведенія дѣйствовавшихъ съ 133676 рабочими и кромѣ того раздававшими работу на по сторону 1745-ти рабочимъ, 17 раздаточныхъ конторъ съ 318 рабочими, 50 заведеній неработававшихъ весь годъ, но пока еще неисключенныхъ изъ списковъ, итакъ: $884 + 17 + 50 = 951$ заведеній и $133676 + 1745 + 318 = 135739$ рабочихъ.

Изъ числа всѣхъ дѣйствовавшихъ въ отчетномъ году заведеній штрафовали рабочихъ лишь 184 фабрики, т. е. 20,4%. Эти фабрики задолжали 96031 рабочаго, а слѣдовательно штрафованіе простиралось лишь на 71,6% рабочихъ (при этомъ не приняты въ расчетъ рабочіе, которымъ работа выдавалась на сторону, такъ какъ, обыкновенно, эти рабочіе не подвергаются штрафованію). По сравненію съ предшествующимъ годомъ замѣчается значительное уменьшеніе штрафованія рабочихъ въ отчетномъ году, а именно число случаевъ наложенія штрафовъ съ 95696 понизилось на 36685, т. е. число это понизилось на 38,3%, а самый размѣръ взысканныхъ штрафовъ съ 12752,25 коп. упалъ на 5292,45 коп., т. е. на 40,7% или немногимъ меньше чѣмъ на половину, сравнительно съ предыдущимъ годомъ. Такимъ образомъ въ отчетномъ году въ среднемъ приходится на одного рабочаго штрафа 5,4 коп. въ годъ, противъ 11,7 коп. предшествую-

шаго года и противъ 36 коп. 1904 г., т. е. за 2 послѣдніе года количество взыскиваемыхъ съ рабочаго штрафовъ уменьшилось почти въ 7 разъ.

О горной и горнозаводской промышленности въ Петроковской губерніи. По новому распредѣленію горныхъ Округовъ въ Западной Области, послѣдовавшему 9 Апрѣля 1907 г. распоряженіемъ Министра Торговли и Промышленности, на основаніи Высочайше утвержденнаго 31 января того-же года положенія Совѣта Министровъ, въ границы Петроковской губерніи вошли полностью пять горныхъ округовъ: Домбровский, Бендинскій, Загуржскій, Границкій, съ мѣстопребываніемъ Окружныхъ Инженеровъ въ сел. Домбровѣ и Сосновицкій—съ мѣстопребываніемъ Окружнаго Инженера въ г. Сосновицахъ, и часть Варшавско-Петроковского Горнаго Округа, съ мѣстопребываніемъ Окружнаго Инженера въ г. Варшавѣ.

Въ вѣдѣніи сихъ Окружныхъ Инженеровъ состоятъ въ Петроковской губерніи нижеслѣдующія предпріятія, находящіяся въ Округахъ: Домбровскомъ—копи: Парижъ, Кошелевъ, Сташицъ и Редень, заводъ Гута-Банкова, цинковый заводъ Константинъ и цинковый заводъ подъ Бендиномъ; Бендинскомъ—копи: Сатурнъ, Антонъ, Гродзецкаго Общества, Гродзецъ, Стржижовице (Андрей II), Псары (Фаддей) и 22 каменоломни; Загуржскомъ—копи: Георгъ, Варвара (Климонтовъ) Игнатій (Мортимеръ, Загурже) Андрей, Елена, Флецъ-Рудольфъ, Ваньчикувъ, Матильда, Альвина, Тадеушъ, Механическій заводъ Нивка, цинковый заводъ Паулина и двѣ каменоломни; Границкомъ—копи: Казиміръ, Феликсъ Флора, Иванъ, буроугольная копъ Поремба (Екатерина), Нерада, Людовика, Металлургическій заводъ Гульдчинскій (Заверце) и заводъ Поремба; Сосновицкомъ—копи: Викторъ (Милевице), Яковъ, Графъ Ренардъ, Челядзь и заводъ Екатерина, и Варшавско-Петроковскомъ Округѣ, заводы: Ченстоховъ, Бляховня, 16 желѣзныхъ рудниковъ и 51 каменоломня.

Для исполненія маркшейдерскихъ и межевыхъ работъ до горнаго дѣла относящихся, въ Петроковской губерніи имѣется четыре Маркшейдера, изъ коихъ одинъ проживаетъ въ Домбровѣ, другой въ Сосновицахъ, третій въ Ченстоховѣ и четвертый въ Варшавѣ.

Въ теченіе отчетнаго 1907 г. разработка ископаемаго угля производилась на 36 кояхъ Петроковской губ., доставившихъ 327.793.813 пуд. каменнаго и 5.405.773 пуд. бурого угля, а всего 333.199.586 пуд.

По сравненію съ 1906 г. производительность копей въ отчетномъ году увеличилась на 50.878.048 пуд.

Количество добытаго угля по отдѣльнымъ коямъ Домбровскаго бассейна показано въ нижеслѣдующей таблицѣ:

Копи:

| | |
|--|-------------------|
| 1) Сатурнъ въ пос. Челядзь Акц. Общ. Сатурнъ. | . 39.029.356 пуд. |
| 2) Антонъ въ дер. Лагима Шена и насл. Лямпрехта | . 6.205.944 " |
| 3) Гродзецъ въ дер. Гродзецъ Станислава Цѣхановскаго | . 2.894.718 " |

| | | |
|-----|--|--------------|
| 4) | Андрей Ш въ дер. Лагиша Вржосека | 753.075 пуд. |
| 5) | Гродзецкаго Общества въ дер. Гродзецъ. Гродзецкаго Общества каменноугольной и заводской промышленности | 23.889.149 " |
| 6) | Андрей въ дер. Стржижовице Горнопромышленнаго Общества Графъ Ренардъ | 2.527.108 " |
| 7) | Фаддей въ дер. Псары (казенная) въ арендѣ Франко-Русскаго Горн. Общ. | 460.763 " |
| 8) | Альвина въ дер. Лагиша | 5.670 " |
| 9) | Казиміръ въ дер. Поремба Варшавскаго Общества каменноугольной и горнозаводской промышленности | 31.102.680 " |
| 10) | Феликсъ въ дер. Нѣмце того-же владѣльца | 3.683.180 " |
| 11) | Яковъ въ дер. Стржемешце того-же владѣльца | 126.666 " |
| 12) | Станиславъ того-же владѣльца | 24.119 " |
| 13) | Флора въ дер. Голоногъ каменноугол. Акціонерн. Общества Флора | 15.003.181 " |
| 14) | Иванъ въ дер. Домбровѣ насл. Гр. Валеускаго | 1.758.093 " |
| 15) | Казиміръ въ дер. Бляновице, арендаторы Витковскій и Моркисъ | 854.450 " |
| 16) | Нерада въ дер. Нерада Петра Стржешевскаго | 2.816.593 " |
| 17) | Феодоръ въ дер. Голуховице Генриха Вердта | 34.730 " |
| 18) | Екатерина въ дер. Поремба Акц. Общества Поремба | 1.700.000 " |
| 19) | Редень въ дер. Домбровѣ казенная аренд. Франко-Русское Горное Общество | 6.277.170 " |
| 20) | Парижъ въ дер. Домбровѣ Франко-Итальянскаго Общества | 24.640.523 " |
| 21) | Коселевъ въ дер. Домбровѣ того-же владѣльца | 8.535.486 " |
| 22) | Георгъ въ дер. Нивка Общества каменноугольныхъ копей рудниковъ и заводовъ въ Основицахъ | 24.674.695 " |
| 23) | Климонтовъ въ дер. Климонтовъ того-же владѣльца | 7.051.186 " |
| 24) | Игнатій въ дер. Загурже того-же владѣльца | 24.137.578 " |
| 25) | Андрей въ дер. Нивка въ арендѣ Вржосека | 317.864 " |
| 26) | Альвина въ дер. Нивка аренд. В. Шишкинъ | 569.014 " |
| 27) | Елена въ дер. Нивка въ арендѣ у Жолендзіевскаго | 1.819.888 " |
| 28) | Флець-Рудольфъ въ дер. Нивка въ арендѣ у Алексе. Кондаки | 2.324.949 " |
| 29) | Матиль, а въ дер. Загурже аренд. П. Войде | 964.079 " |
| 30) | Тадеушъ въ дер. Загурже въ арендѣ П. Войде | 38.804 " |

| | |
|--|----------------|
| 31) Ядвига въ дер. Нивка въ арендѣ у Модзелевскаго | 3.054.538 пуд. |
| 32) Поремба въ дер. Загурже въ арендѣ у Модзелевскаго | 477.306 " |
| 33) Графъ Ренардъ въ дер. Сельце Горнопромышленнаго Общества Графъ Ренардъ | 37.540.303 " |
| 34) Челядзь въ дер. Челядзь Акціонернаго Общества | 28.006.543 " |
| 35) Викторъ въ дер. Милевице Общества каменноугольныхъ копей рудниковъ и заводовъ въ Основницахъ | 28.768.539 " |
| 36) Яковъ въ дер. Милевице Карла Пловдскаго | 1.131.647 " |

На поименованныхъ копияхъ задолжалось всего рабочихъ: углекоповъ 16637, вспомогательныхъ 6024, женщинъ 980 и подростковъ 48.

Отчетный годъ оказался особенно благопріятнымъ для каменноугольной промышленности. Добыча угля, несмотря на кризисъ перерабатывающей и обрабатывающей промышленности, возросла на 50 слишкомъ миллионъ пудовъ по сравненію съ 1906 г., на 45 миллионъ по сравненію съ 1904 г., превзойдя добычу всѣхъ предыдущихъ годовъ.

Такому увеличенію производительности копей способствовали уменьшеніе привоза угля изъ Германіи, усиленный спросъ со стороны желѣзныхъ дорогъ и другихъ потребителей и хорошія устойчивыя цѣны, особенно въ концѣ года, а также болѣе спокойное настроеніе умовъ среди рабочихъ и отсутствіе забастовокъ.

Серьезныхъ нарушеній порядка со стороны рабочихъ не замѣчалось и ходъ работъ на копияхъ былъ болѣе или менѣе нормальнымъ, хотя интенсивность труда нѣсколько уменьшилась, что въ связи съ преувеличенными требованіями на счетъ заработной платы и другихъ домоганій вызвало значительное повышеніе цеховой стоимости угля.

Вывозъ угля по желѣзнымъ дорогамъ встрѣчалъ меньше препятствій, чѣмъ въ прошлыхъ годахъ. Въ теченіе первой половины года ощущалась недостача вагоновъ на Варшавско-Вѣнской ж. д. обслуживающей главный рынокъ потребленія угля, и крупныя копи вынуждены были нанимать вагоны заграничныхъ желѣзныхъ дорогъ. Въ другой половинѣ года положеніе значительно улучшилось.

Въ отчетномъ году въ Петроковской губерніи находилось въ дѣйствиіи всего 7 заводовъ, принадлежащихъ Акціонернымъ Обществамъ и производящихъ продукты желѣзной промышленности. На этихъ заводахъ выплавлено чугуна въ штыкахъ, припасахъ и отливкахъ 12453698 пуд., приготовлено различныхъ сортовъ торговаго желѣза 6320535 пуд., выдѣлано разной стали и литаго металла 9801610 пуд., изготовлено чугунныхъ издѣлій и отливокъ 675557 пудовъ.

Данныя о производительности каждаго изъ 7 упомянутыхъ заводовъ приведены въ нижеслѣдующей таблицѣ.

| | Выплавлено чугуна. | Приготовлено торгового желѣза. | Выдѣлано стали и литого металла. | Изготовлено чугунныхъ отливокъ. |
|---|--------------------|--------------------------------|----------------------------------|---------------------------------|
| 1) Заводъ Гульдчинскаго въ Заверѣ, Акціонернаго Общества Сосновицкихъ трубопрокатныхъ и желѣзодѣлательныхъ заводовъ | 2963136 | 1337125 | 104600 | — |
| 2) Поремба въ дер. Поремба, Акціонернаго Общества Поремба | — | — | — | 267784 |
| 3) Гута - Банкова въ Домровѣ, Акціонернаго Общества Гута-Банкова | 4363269 | 4355607 | 5672695 | 248087 |
| 4) Механическій заводъ въ Нивкѣ, Общества каменноугольныхъ копей рудниковъ и заводовъ въ Сосновицахъ | — | — | 21808 | 42933 |
| 5) Екатерина въ дер. Сельце, Акціонернаго Общества соединенные заводы Королевскій и Лаура | 1754233 | 326659 | 1212255 | — |
| 6) Ченстоховъ въ дер. Раковъ, Общества металлургическ. заводовъ В. Гантке | 3373060 | 301144 | 2790252 | — |
| 7) Бляховня въ дер. Бляховня, Акціонернаго Общества Соединенныхъ заводовъ Королевскій и Лаура | — | — | — | 116753 |

Кромѣ того, въ механическомъ заводѣ въ Нивкѣ изготовлено 1226 пуд. мѣдныхъ отливокъ и на заводѣ Бляховня выдѣлано 1126872 штуки эмалированной посуды, всего въ 31475 пудовъ.

На означенныхъ заводахъ обращалось всего рабочихъ горнозаводскихъ 7328 и вспомогательныхъ 1827 человекъ. Желѣзныхъ рудниковъ разрабатывалось въ предѣлахъ Петроковской губерніи 22, доставившихъ всего за 1907 г. желѣзной руды 7147241 пуд. менѣе противъ 1906 г. на 4781779 пуд. Работало внутри рудниковъ 1555 человекъ и на поверхности 609 человекъ.

Желѣзная промышленность не только не развивается, но наоборотъ, положеніе ея все ухудшается. Желѣзодѣлательные заводы переживаютъ тяжелый кризисъ, благо-

даря недостатокъ заказовъ частныхъ и правительственныхъ; расходы по производству увеличились, цѣны же на издѣлія понижаются. Разработка желѣзныхъ рудъ находилась въ полномъ застоѣ вслѣдствіе отсутствія спроса на руду какъ въ мѣстныхъ заводахъ, такъ и за границей.

Добываемыя въ Олькушскомъ уѣздѣ, Кѣлецкой губерніи, галмейныя руды какъ крупныя, такъ и мелкія, вмѣстѣ съ промытою рудою, отправляется по желѣзной дорогѣ и полводами на ст. Буковно или прямо на лошадахъ въ Домброву, гдѣ изъ нихъ выплавляется цинкъ на имѣющихся здѣсь трехъ заводахъ, изъ коихъ заводъ Паулина принадлежитъ Основицкому Обществу, казенные же заводы Константинъ и подъ Бендиномъ находятся въ арендномъ содержаніи у Франко-Русскаго Горнаго Общества.

Производительность этихъ заводовъ въ отчетномъ году была слѣдующая:

| Наименованіе завода. | Пропла- | Выпла- |
|--------------------------|----------------|-----------------|
| | влено руды. | влено цинка. |
| | П у д о в ъ . | |
| Паулина | 2106504 | 234655 |
| Константинъ | 1060688 | 145450 |
| Подъ Бендиномъ | 1613642 | 213791 |
| Всего | 4780834 | 593896 |

По сравненію съ 1906 годомъ выплавка цинка въ отчетномъ году увеличилась на 7691 пуд. или на 193%.

При означенномъ производствѣ было занято 263 горнорабочихъ и вспомогательно: 481 мужчинъ, 74 женщинъ и 4 подростка.

Положеніе цинковой промышленности въ первой половинѣ отчетнаго года было вполне удовлетворительно, во второй же половинѣ отчетнаго года цѣны на цинкъ понизились и сбытъ цинка становился труднѣе.

Что касается добычи камня въ предѣлахъ Петроковской губерніи, то въ теченіе отчетнаго года по этой отрасли горной промышленности было зарегистрировано всего каменоломень, принадлежащихъ различнымъ Акціонернымъ Обществамъ и частнымъ владѣльцамъ 64, изъ нихъ въ Бендинскомъ уѣздѣ 13, въ Ченстоховскомъ 15, возлѣ города Ченстохова 13, въ Равскомъ уѣздѣ 1, Новорадомскомъ 18 и въ Петроковскомъ уѣздѣ 4.

На каменоломняхъ этихъ выработано известняка 24379 пуд., доломита 609 куб. саж. и сланца 159 куб. саж.

Работало при ломкѣ камня 406 человекъ.

Порохострѣльные работы съ помощью взрывчатыхъ матеріаловъ, дозволенныхъ къ употребленію правительствомъ, производились главнымъ образомъ на каменугольныхъ и буроугольныхъ коняхъ Домбровскаго бассейна, а затѣмъ и на многихъ рудникахъ и каменоломняхъ во всѣхъ горныхъ Округахъ.

Въ отчетномъ году на копи Георгъ, Сосновицкаго Общества начаты были работы съ помощью побелита и карбонита, а также и электрическихъ запаловъ на основаніи разрѣшенія, выданнаго послѣ опробованія указанныхъ матеріаловъ на мѣстѣ специально образованной для этого комиссіей.

Приобрѣтеніе горнопромышленными предпріятіями динамита и пороха съ принадлежностями къ нимъ изъ заграницы производится съ особаго всякій разъ разрѣшенія Министерства, полученіе же пороха, зажигательныхъ фитилей и капсулей — изъ Заверцевскаго порохового завода, а равно обмѣнъ взрывчатыхъ веществъ между отдѣльными копиями и рудниками и каменоломнями и перевозка этихъ матеріаловъ изъ одного Округа въ другой, совершается по удостовѣреніямъ, выдаваемымъ подлежащими Окружными Инжеперами и по распоряженіямъ Западнаго Горнаго Управленія.

Данныя о количествѣ взрывчатыхъ матеріаловъ, израсходованныхъ въ отчетномъ году при горныхъ работахъ отдѣльно на копияхъ, рудникахъ и каменоломняхъ Петровской губерніи, приведены въ нижеслѣдующей таблицѣ.

| | Динамита. | Пороха. | Фитилей. | Капсулей. |
|---|--------------------|-------------------|----------|-----------|
| На каменугольныхъ и буроугольныхъ копияхъ . | 14650 п. 24½ ф. | 49816 п. 13 ф. | 364957 | 1275851 |
| на желѣзныхъ рудникахъ . | 355 п. 26½ ф. | — | 6685 | 84188 |
| на каменоломняхъ | 19 п. 30 ф. | 112 п. 3 ф. | 1649 | 4840 |
| Итого . | 15026 п. 1 ф. | 49928 п. 16 ф. | 373291 | 1364879 |

Сверхъ этого на копи Георгъ израсходовано: 210 пуд. 13 ф. побелита, 718 пуд. 17 фунт. карбонита, 8449 шт. электрическихъ запаловъ и 59,328 штукъ зажигательныхъ лентъ.

Для храненія взрывчатыхъ веществъ имѣется 12 большихъ магазиновъ, вмѣстимостью на 150 пуд. каждый на нижеслѣдующихъ копияхъ: Сатуринъ, Гродзецкаго Общества, Казимиръ, Флора, Иванъ, Парижъ, Редень Георгъ, Климонтовъ (два магазина), Челядзь и Викторъ.

На копияхъ Антонъ и Гродзецъ имѣются два магазина, вмѣстимостью на сто пуд. каждый, на копияхъ Андрей въ Стржижовицахъ, Андрей въ дер. Лагиша, на копи Графъ Ренардъ и на каменоломнѣ Лоснице по одному магазину вмѣстимостью на 50 пуд. каждый а на копияхъ Андрей и Флецъ Рудольфъ по магазина на 30 пуд. вмѣстимости каждый. Кромѣ того существуютъ 8

мелких магазиновъ на желѣзныхъ рудникахъ, въ которыхъ хранятся взрывчатые вещества отъ 3 до 10 пудовъ въ каждомъ.

Непосредственно на мѣстахъ надзоръ за магазинами и складами и за расходованіемъ взрывчатыхъ веществъ, согласно существующимъ на то обязательнымъ постановленіямъ и требованіямъ закона, возложенъ на завѣдывающихъ промыслами, а въ болѣе крупныхъ предприятияхъ на лицъ, специально для сего назначенныхъ и принявшихъ на себя отвѣтственность за исправное исполненіе обязанностей путемъ официальныхъ подписокъ, выданныхъ ими горной инстанціей.

Въ отчетномъ году находилось въ дѣйствиіи на заводахъ, копяхъ, рудникахъ и каменоломняхъ Петроковской губ. 778 паровыхъ котловъ, въ томъ числѣ вновь установлено 98.

Изъ числа сихъ котловъ было подвергнуто освидѣтельствованію и испытанію: 167 котловъ внутреннему и 328 котловъ наружному осмотру.

Въ теченіе отчетнаго года поступило по Петроковской губ. заявокъ объ открытіи минеральныхъ ископаемыхъ всего 37, а именно: 4 на каменный уголь, 10 на бурый уголь и 23 на желѣзную руду. Прошеній объ отводѣ площадей для добычи полезныхъ ископаемыхъ поступило всего 5, изъ коихъ 4 на каменный уголь и 1 на желѣзную руду.

Утверждено въ 1907 году къ отводу въ натурѣ по Петроковской губ. всего 3 площади, изъ коихъ 1 утверждена Министромъ торговли и промышленности и двѣ распоряженіемъ Западнаго Горнаго Управленія, а именно: въ пользу Статскаго Совѣтника Аркадія Шталя площадь „Софія“ для эксплуатаціи галмеей и въ пользу Левенштейна площади Выдра и Фредерика на желѣзную руду.

Выдано въ томъ же году концессіонерамъ отводныхъ актовъ на право производства добычи ископаемыхъ въ утвержденныхъ площадяхъ по Петроковской губ. всего 30.

Что же касается свѣдѣній о числѣ несчастныхъ случаевъ, происшедшихъ съ рабочими въ отчетномъ году на горнопромышленныхъ предприятияхъ Петроковской губ. и данныхъ съ распределеніемъ пострадавшихъ по роду предприятий и по исходу поврежденій, то таковыя приведены въ нижеслѣдующей таблицѣ:

| По губерніи. | Пострадало вообще. | Поправилось. | Инцидентовъ. | Погибло. | Осталось на излеченіи. |
|------------------|--------------------|--------------|--------------|----------|------------------------|
| На копяхъ. | 8015 | 6689 | 791 | 65 | 470 |
| „ заводахъ. | 3136 | 2794 | 251 | 5 | 86 |
| „ рудникахъ. | 183 | 169 | 12 | — | 2 |
| „ каменоломняхъ. | 62 | 54 | 4 | — | 4 |
| Итого | 11396 | 9706 | 1058 | 70 | 562 |

При сопоставленіи данныхъ о несчастныхъ случаяхъ за 1907 годъ съ таковыми же свѣдѣніями за 1906 г., оказывается, что въ отчетномъ году при общемъ числѣ рабочихъ 36,236, занятыхъ на предіриятіяхъ въ Петровской губ., пострадавшихъ является вообще хотя и болѣе, нежели въ предыдущемъ году, тѣмъ не менѣе смертность потерпѣвшихъ за отчетный 1907 г. понизилась на 30%.

Особенныхъ перемѣнъ въ постановкѣ врачебной помощи на горныхъ предіриятіяхъ въ отчетномъ году не послѣдовало. Врачебная помощь вообще производится согласно требованіямъ закона, на счетъ промышленниковъ. Большія предіриятія, какъ-то: заводы „Гута-Банкова, Екатерина, Гульдчинскій, Ченстоховъ, Поремба и каменноугольныя Общества Сосновицкое, Франко-Итальянское, Варшавское, Гродзецкое, Графъ Ренардъ, Сатурнъ“ имѣютъ собственныя больницы и аптеки для пользованія рабочихъ и ихъ семействъ; на тѣхъ же промыслахъ и заводахъ, гдѣ нѣтъ горныхъ больницъ, имѣются амбулаторіи и пріемные покои, а всѣ трудно больные отправляются въ ближайшія больницы.

Въ частности, для рабочихъ горно-промышленнаго Общества „Сатурнъ“ имѣется больница въ пос. Челядзъ на 45 кроватей и двѣ амбулаторіи, изъ коихъ одна при больницѣ, а другая при жилыхъ домахъ на копи „Сатурнъ“. Медицинскій персоналъ состоитъ изъ двухъ врачей, трехъ фельдшеровъ и двухъ акушерокъ. При больницѣ состоятъ четыре сестры милосердія.

На копи „Антонъ“ въ дер. Лагиша имѣется амбулаторія и пріютъ первой помощи. Медицинскій персоналъ состоитъ изъ врача и фельдшера. Больные рабочие помѣщаются въ Бендинскую Александровскую больницу гдѣ имѣется для рабочихъ копи „Антонъ“ шесть кроватей, а для ихъ женъ, кромѣ того, родильный покой и акушерская помощь.

Рабочіе копи „Гродзецъ“ пользуются больницей Гродзецкаго Общества въ дер. Гродзецъ, въ которой имъ, а также и ихъ семействамъ предоставляется медицинская помощь.

Рабочіе копи „Андрей“ III въ дер. Лагиша пользуются помощью медицинскаго персонала сосѣдней копи „Антонъ“. На копи имѣется пріемный покой, а больные рабочие помѣщаются въ Бендинскую Александровскую больницу.

На копи Гродзецкаго Общества имѣется больница на 16 кроватей; при ней находится аптека и амбулаторія. Медицинскій персоналъ состоитъ изъ врача, двухъ фельдшеровъ и одной акушерки.

На коняхъ „Андрей“ въ дер. Стржижовицахъ имѣется амбулаторія съ одной кроватью, а при ней аптека. Врачъ пріѣзжаетъ на копь два раза въ недѣлю. Фельдшеръ находится постоянно при амбулаторіи. Больные рабочие помѣщаются въ больницу Горнопромышленнаго Общества „Графъ Ренардъ“ въ дер. Сельце.

Рабочіе копи „Фаддей“ въ дер. Псары пользуются медицинской помощью на сосѣдней копи „Андрей“ въ Стржижовицахъ, а также пользуются больницей Общества „Графъ Ренардъ“ въ дер. Сельце.

На кояхъ Варшавскаго Общества каменноугольной и горнозаводской промышленности въ колоніи Острова имѣется построенная въ 1893 г. больница на 24 кровати. Независимо сего, имѣется амбулаторія въ специально возведенномъ въ 1904 г. зданіи при сказанной больницѣ. Врачебный персоналъ состоитъ изъ 2 врачей, 2 фельдшеровъ, 2 акушеровъ и 1 надзирательницы.

На случай возникновенія эпидемическихъ болѣзней возведено Обществомъ въ надлежащемъ разстояніи отъ жилыхъ домовъ специальное фахверковое зданіе для помѣщенія заболѣвшихъ. Зданіе это состоитъ изъ передней и 2 залъ приблизительно на 24 кровати. Возлѣ него построены отдѣльный домъ, половина котораго предназначена на кухню, другая же половина на прачешную.

На копи „Флора“ въ Домбровѣ имѣется амбулаторія. Врачебный персоналъ состоитъ изъ 1 врача, 1 фельдшера и 1 акушерки. Больные рабочіе копи „Флора“ отправляются въ больницу завода Гута-Банкова, Франко-Итальянскаго Общества въ Домбровѣ или въ городскую больницу въ Бендифѣ.

На копи „Иванъ“ въ Домбровѣ имѣется амбулаторія. Врачебный персоналъ состоитъ изъ 1 врача и 1 фельдшера. Больные рабочіе копи „Иванъ“ отправляются въ больницу города Бендина или города Олькуша.

Для рабочихъ Акціонернаго Общества Сосновицкихъ трубопрокатныхъ и желѣзодѣлательныхъ заводовъ на заводѣ Гульдчинскій въ Заверцѣ имѣется построенная въ 1905 году больница на 9 кроватей и при ней амбулаторія. Врачебный персоналъ состоитъ изъ 1 врача и 2 фельдшеровъ.

Для рабочихъ Общества Поремба въ дер. Поремба имѣется больница на 8 кроватей и при ней амбулаторія. Врачебный персоналъ состоитъ изъ 1 врача, 1 фельдшера и акушерки.

На заводѣ Гута-Банкова имѣется больница на 40 кроватей съ 1 врачомъ, 1 фельдшеромъ, 4 сестрами милосердія; Амбулаторія для рабочихъ съ 1 врачомъ и 1 фельдшеромъ и амбулаторія для семействъ рабочихъ съ 1 врачомъ, 2 фельдшерами и 3 акушерками.

Для рабочихъ копи „Константинъ“ устроена амбулаторія въ зданіи б. горнаго лазарета въ колоніи Редень. Докторъ посѣщаетъ амбулаторію ежедневно, фельдшеръ же состоитъ при ней неотлучно. Въ случаѣ надобности рабочіе пользуются больницей завода Гута-Банкова.

При заводѣ „Подъ Бендиномъ“ имѣется пріютъ первой помощи съ 2-мя кроватями. Докторъ посѣщаетъ амбулаторію 2 раза въ недѣлю, фельдшеръ же состоитъ при ней неотлучно. Въ случаѣ надобности рабочіе пользуются больницей Общества Гута-Банкова, съ которымъ Франко-Русское Общество заключило условіе.

На коняхъ „Парижъ“ и „Кошелевъ“ медицинская помощь подается рабочимъ въ амбулаторіи и въ больницѣ устроенной на 25 кроватей. Въ распоряженіи Франко-Итальянскаго Общества имѣются 2 врача, 3 фельдшера и 2 акушерки.

Для рабочихъ Общества каменноугольныхъ копей, рудниковъ и заводовъ въ Сосновицахъ имѣется въ дер. Погонь хорошо устроенная больница на 72 кровати и при

ней аптека. При копахъ Георгъ, Игнатій и Климентовъ имѣются амбулаторіи. Врачебный персоналъ состоитъ изъ 4 врачей, 5 фельдшеровъ, 5 повивальныхъ бабокъ и 5 сестеръ милосердія.

Больницъ, содержимыхъ на средства горнопромышленныхъ предіриятій, имѣется 3: одна въ гор. Основицахъ, принадлежащая горнопромышленному Обществу „Гр. Ренардъ“ на 30 кроватей съ хирургическимъ отдѣленіемъ на 50 кроватей, другая въ дер. Сельце, принадлежащая заводу Катерина на 35 кроватей и третья въ Погони, принадлежащая Обществу каменноугольныхъ копей рудниковъ и заводовъ въ Основицахъ на 72 кровати.

Кромѣ того, на копахъ и заводѣ имѣются амбулаторіи. Врачебный персоналъ состоитъ изъ 7 врачей и 9 фельдшеровъ.

На заводѣ Ченстоховъ, Общества Гантке имѣется больница, состоящая изъ 25 кроватей, изъ коихъ 21 для мужчинъ и 4 для женщинъ, и двухъ пріемныхъ комнатъ, въ коихъ въ одной принимаются больные по внутреннимъ болѣзнямъ, въ другой по хирургическимъ. При больницѣ имѣется операционный залъ, пневматическій кабинетъ, электрическая сухая ванна и 2 водяныя ванны, стерелизаціонный аппаратъ и дезинфекціонная камера. Кромѣ того, на заводѣ имѣется комната для подачи первой медицинской помощи.

Медицинскій персоналъ состоитъ изъ 2 врачей и 4 фельдшеровъ.

На желѣзномъ рудникѣ Каменица-Польская имѣется пріемный покой на 3 кровати съ амбулаторіей. При немъ состоитъ врачъ и фельдшеръ.

На желѣзномъ рудникѣ Ковописка имѣется специальное помѣщеніе подъ амбулаторію и пріемный покой на 2 кровати. Здѣсь имѣется врачъ, который посѣщаетъ рудникъ разъ въ недѣлю и постоянный фельдшеръ.

На заводѣ „Блаховня“ имѣется пріемный покой, которымъ завѣдываетъ постоянный фельдшеръ, врачъ посѣщаетъ его одинъ или два раза въ недѣлю.

На рудникѣ „Іосифъ“, Ченстоховскаго Горнопромышленнаго Общества и рудникахъ Зробиско и Млянекъ, Ризенкампа имѣются пріемные покои съ постоянными фельдшерами и врачомъ, живущимъ въ дер. Каменица-Польская.

На основаніи закона 2 Іюня 1903 г. рабочихъ, потерявшихъ трудоспособность вѣдствие несчастныхъ случаевъ, выдавались пособія и пенсіи, почти исключительно за счетъ самихъ предіриятій; большинство послѣднихъ прекратило страхование рабочихъ въ Страховыхъ Обществахъ вѣдствие слишкомъ высокихъ премій. Застрахованы лишь рабочіе копи „Антонъ“ въ Варшавскомъ Обществѣ Взаимнаго Страхования. Остальные рабочіе вознаграждаются изъ собственныхъ средствъ предіриятій по добровольному соглашенію. По закону 2 Іюня 1903 г. выдано пособій:

| | |
|--|---------------|
| Обществомъ В. Гантке по заводу „Ченстоховъ“ | 4967 р. 43 к. |
| Обществомъ В. Гантке по рудникамъ и каменоломнямъ. | 1465 „ 52 „ |

| | |
|---|---------------|
| Ченстоховскимъ Горнопромышленнымъ Обществомъ по желѣзнымъ рудникамъ | 1022 р. 03 к. |
| Об-вомъ „Соединенные заводы Королевскій и Лаура“ по заводу „Бляховня“ | 272 „ 44 „ |
| А. Е. Ризенкампомъ по желѣзнымъ рудникамъ | 116 „ 20 „ |
| В с е г о | 7843 р. 62 к. |

Пенсій на основаніи того-же закона выдано:

| | |
|--|----------------|
| Об-вомъ Б. Гантке по заводу и рудникамъ одновременно по ст. 19 | 12308 р. 52 к. |
| Об-вомъ Б. Гантке по заводу и рудникамъ постоянныхъ пенсій | 184 „ 36 „ |
| Ченстоховскимъ Горнымъ Об-вомъ — пенсій | 146 „ 99 „ |
| А. Е. Ризенкампфъ. | 248 „ 88 „ |
| В с е г о | 13195 р. 19 к. |

Вспомогательныя пенсіонныя и больничныя кассы рабочихъ, дѣйствующія на основаніи утвержденныхъ Г. Министромъ Земледѣлія и Государственныхъ Имуществъ 29 Ноября 1901 г. правилъ, имѣются на кояхъ Варшавскаго Общества, О-ва Флора и на копи „Иванъ“ наслѣдн. Гр. Валевскаго, при предпріятіяхъ Общества каменноугольныхъ копей рудниковъ и заводовъ въ Сосновицахъ. На кояхъ Франко-Итальянскаго Общества и на заводѣ Гута-Банкова, на кояхъ гр. Ренардъ и Челядзь и на заводѣ „Екатерина“.

Въ кассѣ Франко-Русскаго Общества рабочіе освобождены отъ взносовъ съ 1 января 1899 г. и всѣ расходы производятся изъ средствъ Общества.

Число случаевъ преслѣдованія лицъ, виновныхъ въ нарушеніи уставовъ и инструкцій горныхъ и устава о промышленности отмѣчено въ отчетномъ году по Петроковской губ. 13, при чемъ въ Гранидкомъ Округѣ были привлечены къ судебной отвѣтственности:

1. Администрація копи „Флора“, за несоблюденіе § 4 и 5 обязат. постановленія Присутствія при Западномъ Горномъ Управленіи о врачебной помощи рабочимъ.

2. Оберштейгеръ копи „Казиміръ“ Близинскій и Штейгера Дембскій и Винницкій, за несоблюденіе ст. 714.717 Устава Горн. и § 4 Инструкціи по надзору за частн. горн. Промышленностью, выразившееся въ неправильномъ веденіи горныхъ работъ, послѣдствіемъ чего была смерть рабочаго Кравчика и ушибы рабочихъ: Шмыла, Дихонка и Ягелло.

3. Завѣдующій копью Иванъ Турковский, за нарушеніе § 1 правилъ по предупрежденію несчастныхъ случаевъ при работахъ на горныхъ заводахъ, утвержденныхъ 30 Сентября 1904 г. послѣдствіемъ чего былъ несчастный случай съ рабочимъ Пасамонкомъ.

4. Администрація буро-угольной копи „Екатерина“, Общества Поремба въ лицѣ Завѣдывающаго копью Блешинскаго, за несоблюденіе § 8 Правиль о подъемѣ и спускѣ, послѣдствіемъ чего была смерть рабочаго Драбека и увѣчья рабочаго Сюта.

Рѣшеніе Суда по означеннымъ дѣламъ въ отчетномъ году не состоялась.

Въ Домбровскомъ Горномъ Округѣ былъ привлеченъ къ судебной ответственности: Завѣдывающій ремонтомъ на копи „Парижъ“, Франко-Итальянскаго Горнаго Общества, Инженеръ Георгій Ипполитовичъ Прудонъ, за несоблюденіе правилъ о содержаніи въ исправности рудничныхъ сооружений, вслѣдствіе чего обрушился деревянный мостъ, по которому производилась откатка угля, причиняя пораненія восьми рабочимъ.

Въ Загуржскомъ Горномъ Округѣ былъ привлеченъ къ судебной ответственности подрядчикъ работъ по выдѣлкѣ кирпича на заводѣ „Паулина“ Ковальскій, за нарушеніе правилъ по веденію горныхъ работъ въ видахъ ихъ безопасности, выразившееся въ допущеніи на работы глухонѣмого, послѣдствіемъ чего, а также вслѣдствіе отсутствія надзора, былъ несчастный со смертнымъ исходомъ случай. Рѣшеніе Суда по этому дѣлу не состоялось.

Привлеченъ въ Петроковское Губернское по фабричнымъ и горнозаводскимъ дѣламъ Присутствіе арендаторъ копи „Матильда“ Петръ Войде, за нарушеніе ст. 20 Закона 2 Іюня 1903 г., выразившееся въ недоставленіи извѣщенія о несчастномъ случаѣ съ однимъ изъ рабочихъ.

Въ Основицкомъ Горномъ Округѣ привлечено къ ответственности 6 человекъ рабочихъ, по неосторожности которыхъ произошли несчастные случаи, окончившіеся смертью пострадавшихъ.

в) Торговля.

Торговая дѣятельность губерній въ отчетномъ году опредѣляется нижеприводимую таблицей о числѣ выданныхъ въ этомъ году Казенной Палатой свидѣтельствъ и безплатныхъ промысловыхъ билетовъ:

| Наименованіе промысловыхъ свидѣтельствъ и билетовъ. | Число выданныхъ свидѣтельствъ и билетовъ. | |
|---|--|---------------|
| | Годовыхъ. | Полугодовыхъ. |
| <i>Для торговыхъ предпріятій:</i> | | |
| I разряда: | | |
| На торговые заведенія | 111 | 2 |
| На складочныя къ нимъ помѣщенія | — | — |
| Безплатные билеты на складочныя къ нимъ помѣщенія | 37 | — |
| II разряда: | | |
| На торговые заведенія для операций въ столицахъ | 30 | 2 |
| въ мѣстностяхъ I класса | 616 | 22 |
| „ II „ „ „ | 374 | 16 |
| „ III „ „ „ | 42 | 5 |
| „ IV „ „ „ | | |

| Наименованіе промышленныхъ свидѣтельствъ и билетовъ. | Число выданныхъ свидѣтельствъ и билетовъ. | |
|--|---|---------------|
| | Годовыхъ. | Полугодовыхъ. |
| На складочныя къ нимъ помѣщенія: | | |
| I класса | — | — |
| III " | 2 | — |
| IV " | — | — |
| Безплатные билеты на складочныя къ нимъ помѣщенія | 180 | — |
| III разряда: | | |
| На торговыя заведенія: | | |
| I класса | 1471 | 119 |
| III " | 4115 | 290 |
| IV " | 1634 | 96 |
| На складочныя къ нимъ помѣщенія: | | |
| I класса | 1 | — |
| III " | 1 | — |
| IV " | — | — |
| Безплатные билеты на складочныя къ нимъ помѣщенія | 137 | — |
| IV разряда: | | |
| На торговыя заведенія: | | |
| I класса | 1220 | 166 |
| III " | 2037 | 252 |
| IV " | 847 | 115 |
| V разряда: | | |
| На развозный торгъ } повсемѣстно | 4 | 7 |
| На разносный торгъ } повсемѣстно | 43 | 30 |
| Безплатные билеты для отставныхъ нижнихъ чиновъ | 104 | — |
| Безплатные промышленные билеты на подряды и поставки | 3 | — |
| <i>Для промышленныхъ предприятий:</i> | | |
| I разряда } повсемѣстно | 40 | — |
| II " } повсемѣстно. | 39 | — |
| III " } повсемѣстно. | 79 | — |
| IV " } повсемѣстно. | 267 | 4 |
| V " } повсемѣстно. | 394 | 24 |
| VI " } повсемѣстно. | 242 | 18 |
| I класса | 142 | 14 |
| III " | 47 | 3 |
| IV " | 144 | 33 |
| VII разряда | 122 | 19 |
| I класса | 15 | 1 |
| III " | 194 | 35 |
| VIII разряда | 175 | 25 |
| I " | 26 | 3 |
| III " | 245 | — |
| IV " | — | — |
| Безплатные билеты на складочныя помѣщенія къ промышленнымъ предприятиямъ | 245 | — |

| Наименование промысловых свидетельств и билетов | Число выданных свидетельств и билетов. | |
|--|---|--------------|
| | Годовых. | Полугодовых. |
| <i>На личные промысловыя занятія:</i> | | |
| II разряда: | | |
| Для экспедиторовъ при таможенныхъ: | | |
| При главныхъ и I класса | 1 | — |
| При таможенныхъ II и III классовъ и таможенныхъ заставахъ. | 1 | 1 |
| IV разряда: | | |
| Для инспекторовъ и агентовъ: | | |
| I класса | 16 | 6 |
| III и IV классовъ | 14 | 1 |
| V разряда: | | |
| Для приказчиковъ I класса: | | |
| I разряда торговыхъ и I, II и III разрядовъ промышленныхъ предприятий. | 221 | 6 |
| II разряда торговыхъ и IV разряда промышленныхъ предприятий: | | |
| въ столицахъ и мѣстностяхъ I класса | 125 | 5 |
| въ мѣстностяхъ II, III и IV классовъ | 101 | 4 |
| III разряда торговыхъ и V и VI разрядовъ промышленныхъ предприятий: | | |
| въ столицахъ и мѣстностяхъ I класса. | 72 | 17 |
| въ мѣстностяхъ II, III и IV классовъ | 504 | 100 |
| VII и VIII разрядовъ промышленныхъ предприятий: | | |
| въ столицахъ и мѣстностяхъ I класса | 11 | 3 |
| въ мѣстностяхъ II, III и IV классовъ | 11 | 6 |
| IV разряда торговыхъ предприятий: | | |
| въ столицахъ и мѣстностяхъ I класса | 17 | 3 |
| въ мѣстностяхъ II, III и IV классовъ | 8 | 2 |
| VI разряда: | | |
| для комми-воажеровъ | 224 | 49 |
| VII разряда: | | |
| для приказчиковъ II класса, I разряда торговыхъ и I, II и III разрядовъ промышленности предприятий | 851 | 5 |
| II разряда торговыхъ и IV и V разрядовъ промышленныхъ предприятий. | | |
| | 1051 | 113 |
| <i>Свидѣтельствъ для купцовъ.</i> | | |
| Новыхъ дѣвъ I гильдіи. | 61 | — |
| II " | 364 | — |
| Итого | 18833 | 1622 |

Сводъ итоговъ о кассовомъ поступленіи государственнаго промысловаго налога и прочихъ торговыхъ сборовъ по Петроковской Казенной Палатѣ въ 1907 году.

| Наименованіе налоговъ и сборовъ. | Поступило съ 1 января 1906 г. по 1 января 1907 г. | Поступило съ 1 января 1907 г. по 1 января 1908 г. | Больше. | Менше. |
|---|--|--|------------|---------|
| | Р у б л и и к о п ѣ й к и. | | | |
| I. | | | | |
| <i>Основной промысловый налогъ.</i> | | | | |
| 1) За промысловыя свидѣтельства | 657634 96 | 751571 24 | 93936 28 | — — |
| 2) Прибавочные въ казну сборы съ промысловыхъ свидѣтельствъ. | 132777 63 | 149200 80 | 16423 17 | — — |
| 3) За сословныя купеческія свидѣтельства | 17655 — | 16037 45 | — — | 1617 55 |
| Итого | 808067 59 | 916809 49 | 108741 90 | — — |
| II. | | | | |
| <i>Дополнительный промысловый налогъ съ предпріятій, обязанныхъ публичною отчетностью.</i> | | | | |
| а) Налогъ съ капитала | 108442 95 | 119168 34 | 10725 39 | — — |
| б) процентный сборъ съ прибыли (оклада и недоимокъ). | 500080 12 | 843993 33 | 343913 21 | — — |
| в) пени | 142 65 | 1761 80 | 1619 15 | — — |
| Итого | 608665 72 | 964923 47 | 356257 75 | — — |
| III. | | | | |
| <i>Дополнительный промысловый налогъ съ предпріятій необязанныхъ публичною отчетностью.</i> | | | | |
| а) раскладочный сборъ (оклада и недоимокъ) | 206838 44 | 220155 76 | 13317 32 | — — |
| б) процентный сборъ съ излишка прибыли. | 210361 10 | 299774 2 | 89412 92 | — — |
| в) пени | 12894 92 | 16043 87 | 3148 95 | — — |
| Итого | 430094 46 | 535973 65 | 105879 19 | — — |
| IV. | | | | |
| <i>Недоимокъ штрафовъ и прочихъ взысканій.</i> | | | | |
| 1) По положенію о государственномъ промысловомъ налогѣ | 21395 76 | 22463 41 | 1067 65 | — — |
| 2) По положенію о сборѣ за право торговли и промысловъ | — — | — — | — — | — — |
| Итого | 21395 76 | 22463 41 | 1067 65 | — — |
| В с е г о . | 1868223 53 | 2440170 | 2571946 49 | — — |

О поступлении основного промыслового налога.

Въ минувшемъ 1907 году основнаго промысловаго налога поступило 751571 руб. 24 коп., въ предшествовавшемъ-же ему 1906 году поступленіе того же налога составляло 657634 руб. 96 коп.; такимъ образомъ увеличеніе этого рода поступленій въ 1907 году, по сравненію съ 1906 годомъ, выразилось въ 93936 руб. 28 коп.; это объясняется, съ одной стороны, — нѣкоторымъ общимъ улучшеніемъ условій торговли и промышленности въ 1907 году, по сравненію съ 1906 годомъ, съ другой — тѣмъ что наемные служащіе въ отчетныхъ предпріятіяхъ уплачивали въ 1907 году основной личный налогъ, — по правиламъ Высочайше утвержденнаго 2 января 1906 года Мнѣнія Государственнаго Совѣта, — въ извѣстныхъ процентныхъ ставкахъ съ окладовъ жалованья безъ выборки промысловыхъ свидѣтельствъ; одинъ этотъ порядокъ уплаты далъ въ результатѣ превышеніе поступленій одного только основнаго личнаго налога на 56,7⁰/₀.

О поступленіи дополнительнаго промысловаго налога.

Поступленіе дополнительнаго промысловаго налога въ минувшемъ 1907 году составляло: 1) по предпріятіямъ, обязаннымъ публичною отчетностью 964923 руб. 47 коп., противъ 608665 руб. 72 коп., поступившихъ въ 1906 году, т. е. болѣе на 356257 руб. 75 коп. и 2) по предпріятіямъ, не обязаннымъ публичною отчетностью, 535973 руб. 65 коп., противъ 430094 руб. 46 коп., поступившихъ въ 1906 году, т. е. болѣе на 105879 руб. 19 коп.; такая разница объясняетъ слѣдующимъ: 1) увеличеніе поступленій этого налога съ предпріятій, обязанныхъ публичною отчетностью:

а) нѣсколько болшею въ 1906 году, противъ 1905 года, въ отдѣльныхъ случаяхъ, доходностью отчетныхъ предпріятій дашею въ отдѣльныхъ отчетахъ превышеніе прибыли за 1906 годъ противъ прибыли за 1905 годъ:

б) тѣмъ, что къ отчетамъ предпріятій, операціонный годъ коихъ начался въ 1905 году, примѣнялся порядокъ исчисленія дополнительнаго промысловаго налога, установленный приведеннымъ закономъ 2 января 1906 г., повысившимъ ставки, какъ налога съ капитала, такъ и процентнаго сбора съ прибыли; 2) увеличеніе поступленій налога съ предпріятій, не обязанныхъ публичною отчетностью, слѣдуетъ объяснить, какъ повышеніемъ, сравнительно съ 1906 годомъ, на 20000 рублей назначенной на 1907 годъ, для Петроковской губерніи, общей суммы раскладочнаго сбора, такъ и нѣкоторымъ, хотя и незначительнымъ, увеличеніемъ въ 1907 году общаго числа привлеченныхъ къ раскладкамъ предпріятій, а также большими, въ отдѣльныхъ случаяхъ, суммами прибылей, опредѣляемыми въ раскладкахъ 1907 года, давшими въ результатѣ и болше оклады дополнительнаго промысловаго налога, и наконецъ — болше своевременнымъ поступленіемъ этого налога въ Казначейства.

О недоимках государственнаго промысловаго налога.

Недоимки государственнаго промысловаго налога на 1-ое Января минувшаго 1907 года составляли:

| | |
|--|-----------------|
| а) по основному промысловому налогу | 32680 р. 50 к. |
| б) по дополнительному промысловому налогу съ предприятий, обязанных публичною отчетностью | 10671 р. 52 к. |
| и в) по дополнительному промысловому налогу съ предприятий необязанных публичною отчетностью | 233010 р. 60 к. |
| А всего | 276362 р. 62 к. |

На 1-ое-же Января текущаго 1908 года недоимки того-же налога составляли:

| | |
|---|-----------------|
| а) по основному промысловому налогу | 30780 р. 50 к. |
| б) по дополнительному промысловому налогу съ предприятий обязанных публичною отчетностью | 7382 р. 21 к. |
| и в) по дополнительному промысловому налогу съ предприятий не обязанных публичною отчетностью | 218895 р. 30 к. |
| А всего | 257058 р. 1 к. |

Изъ сопоставленія этихъ данныхъ видно, что на 1-ое Января 1908 года, по сравненію съ тѣмъ-же срокомъ 1907 года, сумма всѣхъ вообще недоимокъ уменьшилась на 19304 руб. 61 коп., въ томъ числѣ: основнаго налога на 1900 руб., дополнительнаго съ предприятий, обязанных публичною отчетностью, на 3289 руб. 31 коп. и дополнительнаго съ предприятий, не обязанных публичною отчетностью, на 14115 руб. 30 коп.; уменьшеніе это объясняется, главнымъ образомъ, вышеприведеннымъ увеличеніемъ поступленій всѣхъ видовъ промысловаго налога въ минувшемъ 1907 году, сравнительно съ 1906 годомъ.

О числѣ ярмарокъ и суммѣ ихъ оборотовъ.

По представленнымъ Податными Инспекторами свѣдѣніямъ, всѣхъ ярмарокъ въ Петроковской губерніи въ теченіи минувшаго 1907 года было двѣсти двѣ (202) съ приблизительнымъ оборотомъ въ 1450000 рублей, причѣмъ самую крупную изъ нихъ слѣдуетъ считать Петроковскую ярмарку, утвержденную въ 1897 году, съ продажей лошадей и рогатаго скота лучшихъ породъ, экипажей и упряжи, оборотъ по этой ярмаркѣ за два ея періода (весенній и осенній) достигаетъ 950000 рублей, — остальные-же ярмарки имѣютъ не столько торгово-промышленное, сколько исключительно мѣстное, сельско-хозяйственное, значеніе и въ этомъ отношеніи болѣе подходятъ къ разряду крупныхъ базаровъ.

е) Движеніе населенія.

(Прилагаются ведомости № 3-а и № 3-б).

Къ 1 Января 1907 года въ Петроковской губерніи
наличнаго населенія было 1760493 человека; въ томъ
числѣ мужчинъ 860567 чел и женщинъ 899926 чел.

Въ теченіе отчетнаго года:

родилось 85679 чел.
умерло 42923 чел.

Слѣдовательно, избытокъ рожденій надъ смертными
случаями выразился числомъ 42756.

Переселилось на жительство изъ другихъ мѣстно-
стей 94774 чел. и выселилось 36399 чел. это дало при-
быль населенію въ 58375 человекъ.

Въ общемъ приростъ населенія выражается суммою:
 $42756 + 58375 = 101131$ человекъ.

Къ 1 января 1908 года общая численность населе-
нія достигла 1861624 человекъ, въ томъ числѣ мужчинъ
913882 и женщинъ 977742.

Въ регистраціонномъ отношеніи наличное населеніе
распространяется на постоянное (т. е. проживающее въ
мѣстѣ приписки) и непостоянное:

постояннаго было 1299501 человекъ.
непостояннаго „ 592123 „

Въ общемъ приростъ населенія въ губерніи за от-
четный годъ увеличился сравнительно съ прошлымъ на
74639 человекъ ($101131 - 26492 = 74639$).

II. Подати и повинности.

А. Окладные и неокладные подати и сборы.

(Приложеніемъ къ этой статьѣ служатъ ведомости № 4-а и № 4-б)

Къ 1 Января 1907 года состояло:

а) недоимокъ 1007015 р. 23 к.
б) оклада 2572407 р. 38 к.

Къ тому въ теченіе 1907 года причислено:

а) недоимокъ 360357 р. 6 к.
б) оклада 15767 р. 26 к.

Сложено со счетовъ:

а) недоимокъ 115682 р. 30 к.
б) оклада 80759 р. 60 к.

Въ 1907 году взыскано:

а) недоимокъ 506341 р. 99 к.
б) оклада 2131551 р. 13 к.

Засимъ къ 1 Января 1908 г. осталось невзысканныхъ:

| | |
|--------------|-------------------------------|
| а) недоимокъ | 745348 р. — к. |
| б) оклада | 375863 р. 91 к. |
| | <u>итого 1121211 р. 91 к.</u> |

т. е. болѣе недоимки къ 1 Января 1907 г. на 114196 р. 68 к.

Распределение недоимочной суммы по городамъ и уѣздамъ показано въ ведомости № 4-6.

Б) Государственные и губернскіе сборы.

а) Транспортный сборъ.

Размѣръ транспортного сбора въ отчетномъ году, по распоряженію Министерства Внутреннихъ Дѣлъ, опредѣленъ въ 18 коп. съ каждаго городского и сельскаго дыма, коихъ въ губерніи состоитъ 170732. Сборъ этотъ составилъ 31811 р. 76 к.

| | Число дымовъ. | Руб | Коп. |
|--------------------------|---------------|-------|------|
| <i>По городамъ:</i> | | | |
| Петрокову | 3573 | 643 | 14 |
| Лодзи. | 39040 | 7027 | 20 |
| <i>По уездамъ:</i> | | | |
| Петроковскому | 15762 | 2887 | 16 |
| Лодзинскому | 14465 | 2603 | 70 |
| Ченстоховскому | 19012 | 3422 | 16 |
| Новорадомскому | 17551 | 3159 | 18 |
| Брезинскому | 12301 | 2214 | 18 |
| Бендинскому | 31078 | 5594 | 4 |
| Равскому | 8423 | 1516 | 14 |
| Ласкому | 15527 | 2794 | 86 |
| Итого | 176732 | 31811 | 76 |

Въ недоимкѣ съ прежнихъ лѣтъ транспортного сбора оставалось 5251 р. 77 к., въ отчетномъ году ожидалось къ поступленію 31811 р. 76 к., въ счетъ сей суммы поступило 32961 р. 1 к., затѣмъ къ 1 Января 1908 г. осталось въ недоимкѣ 4102 р. 52 к. т. е. менѣе противъ предыдущаго года на 1149 р. 25 к.

а) Сборъ по застрахованію скота.

Сборъ этотъ производится со скотовладельцевъ на основаніи Высочайше утвержденныхъ 12 іюня 1902 г. правилъ по ежегодно составленнымъ описямъ. На 1907 годъ сказанный сборъ назначенъ былъ Министерствомъ Внутреннихъ Дѣлъ по 9 коп. съ головы крупнаго рогатаго скота, по 8 коп. съ лошади, по 1 к. со свиньи, овцы и козы.

Сбора этого за отчетный годъ и недоимокъ за прежніе годы поступило 27979 р. 6 к., а всего къ 1 Января

1907 года состояло на казначействах губернии 9486 р. 96 коп.

Къ 1-му Января 1908 г. состояло 29525 руб. 23 к. и переведено на Главное Казначейство 207 р. 59 к.

в) Дорожный сборъ.

На основаніи Высочайше утвержденныхъ 19 іюня 1870 года правилъ о содержаніи земскихъ дорогъ въ губерніяхъ Царства Польскаго, губернской дорожный сборъ взимается съ владѣльцевъ недвижимостей въ соразмѣрности 15% отъ уплачиваемыхъ ими въ казну окладовъ казенныхъ основныхъ податей и вносится въ Казначейства въ сроки, установленные для взноса тѣхъ-же податей, съ платою за промедленіе 1% пени въ пользу казны. Кромѣ того, согласно Высочайше утвержденному 27 декабря 1878 г. журналу Комитета по дѣламъ Царства Польскаго, въ дорожный фондъ поступаетъ 10% сборъ съ промысловыхъ свидѣтельствъ и патентовъ.

По отчетности о состояніи суммъ дорожнаго сбора числилось къ 1 Января 1907 г. недоимокъ 69198 р. 45 к. на 1907 годъ назначено ко взысканію 15% дорожнаго сбора съ недвижимо-

| | |
|---------------|-----------------|
| недвижимостей | 290720 р. 22 к. |
|---------------|-----------------|

| | |
|---------------------------------|-----------------|
| Итого ожидалось окладнаго сбора | 359918 р. 67 к. |
|---------------------------------|-----------------|

Въ 1907 году въ счетъ оклада и недоимокъ поступило 294254 р. 75 к. Сложено со счетовъ 107 р. 83 к. Засимъ къ 1 Января 1908 г. числилось въ недоимкѣ 65556 руб. 9 коп.

| | |
|---|----------------|
| Наличный остатокъ съ 1906 г. составлялъ | 47015 р. 46 к. |
|---|----------------|

| | |
|---|-----------------|
| Въ 1907 г. взыскано 15% дорожнаго сбора, какъ выше сказано. | 294254 р. 75 к. |
|---|-----------------|

| | |
|--|----------------|
| 10% сбора съ промысловыхъ свидѣтельствъ и патентовъ, а также различныхъ случайныхъ доходовъ: отъ продажи деревьевъ, срубленныхъ въ полосѣ, отчужденной подъ дороги I разряда, 1% вознагражденіе за добычу каменнаго угля подъ дорогою и прочее | 97210 р. 40 к. |
|--|----------------|

| | |
|------------------------------|-----------------|
| Всего въ 1907 г. было дохода | 438480 р. 61 к. |
|------------------------------|-----------------|

Но такъ какъ по Новорадомскому, Равскому, Ченстоховскому и Петроковскому Казначействамъ записаны поступившемъ перечисленные изъ другихъ Казначействъ

| | |
|---|-----------------|
| | 216053 р. 43 к. |
| то по отчетности значится вообще дохода | 654534 р. 04 к. |

Въ 1907 году расходовано:

| | |
|--|-----------------|
| а) на содержаніе дорожной службы и отводъ квартиръ для дорожниковъ | 31255 р. 14 к. |
| б) на постройку новыхъ участковъ шессе | 125195 р. 55 к. |
| в) на ремонтъ тракторовъ I разряда и мостовъ на нихъ | 221442 р. 52 к. |
| г) на 4% въ пользу техниковъ | 15395 р. 58 к. |

| | | | | |
|---|--------|----|-----|-------------|
| д) на пособіе гминамъ по отстройкѣ мостовъ на дорогахъ II разряда | — | р. | — | к. |
| е) на 1% въ инструментальный капиталъ казны | — | р. | — | к. |
| ж) на разные мелкіе случайные расходы (посадка деревьевъ на трактахъ, возвратъ излишне внесеннаго 10% сбора и прочее) | | | 618 | р. 07 р. 8. |
| Итого | 393906 | р. | 86 | к. |

Но такъ какъ по Лодзинскому, Петроковскому, Новорадомскому, Ченстоховскому, Ласкому, Равскому, Брезинскому и Бендинскому Казначействамъ перечислены на другія Казначейства

то вообще по отчетности значится расхода 606708 р. 64 к.

Засимъ къ 1 Января 1908 года наличнаго остатка дорожныхъ суммъ находилось въ Казначействахъ 47825 р. 40 к.

Но такъ какъ къ 1 Января 1908 г. осталось невыполненныхъ расходовъ на 105155 р. 16 к.

то свободнаго остатка дорожныхъ суммъ на 1908 годъ не предвидится.

г) Страховой сборъ.

По свѣдѣніямъ, сообщеннымъ Управленіемъ взаимнаго страхованія строеній отъ огня въ губерніяхъ Царства Польскаго, сбора этого поступило:

По уѣздамъ: Оклада 1907 г. Нелоимокъ прежнихъ лѣтъ.

| | | | | |
|--------------------------|--------|----------|--------|----------|
| Бендинскому | 92633 | р. 86 к. | 14041 | р. 12 к. |
| Брезинскому | 55776 | р. 53 к. | 9768 | р. 64 к. |
| Ласкому | 61383 | р. 49 к. | 1264 | р. 18 к. |
| Лодзинскому | 155008 | р. 85 к. | 49540 | р. 72 к. |
| Новорадомскому | 55787 | р. 26 к. | 9424 | р. 83 к. |
| Петроковскому | 67566 | р. 86 к. | 17024 | р. 32 к. |
| Равскому | 35644 | р. 65 к. | 1482 | р. 66 к. |
| Ченстоховскому | 65428 | р. 11 к. | 12676 | р. 71 к. |
| Итого | 589229 | р. 61 к. | 115223 | р. 18 к. |

Осталось въ недоборѣ къ 1 Января 1908 года:

По уѣздамъ: Оклада 1907 г. Недоимокъ прежнихъ лѣтъ.

| | | | | |
|--------------------------|-------|----------|-------|----------|
| Бендинскому | 11469 | р. 56 к. | 11741 | р. 81 к. |
| Брезинскому | 7799 | р. 54 к. | 6571 | р. 32 к. |
| Ласкому | 913 | р. 87 к. | 749 | р. 31 к. |
| Лодзинскому | 38150 | р. 35 к. | 22374 | р. 54 к. |
| Новорадомскому | 10363 | р. 54 к. | 12914 | р. 71 к. |
| Петроковскому | 19760 | р. 54 к. | 29200 | р. 79 к. |
| Равскому | 2039 | р. 37 к. | 427 | р. 20 к. |
| Ченстоховскому | 7979 | р. 60 к. | 7244 | р. 68 к. |
| Итого | 98476 | р. 37 к. | 91224 | р. 36 к. |

Общее количество застрахованныхъ строеній и страховая сумма показаны ниже въ статьѣ о пожарахъ.

Б) Городскіе доходы и расходы.

(Приложеніемъ къ этой статьѣ служатъ ведомости №№ 9-а и 9-б).

Въ отчетномъ году по всеѣмъ 12 городамъ Петроковской губерніи доходовъ, вмѣстѣ съ недоимками прежнихъ лѣтъ и остаткомъ съ 1906 года, какъ это видно изъ ведомости № 9-а, поступило 2204029 р. 98 $\frac{1}{2}$ к.

Изъ этой суммы произведено расходовъ и причислено къ запаснымъ капиталамъ 1412292 р. 52 к.

Затѣмъ къ 1 Января 1908 года наличнаго остатка въ городскихъ кассахъ состоитъ 791737 р. 46 $\frac{1}{2}$ к.

О состояніи хранящихся въ Петроковскомъ отдѣленіи Государственнаго Банка запасныхъ капиталовъ городскихъ кассъ подробно сказано въ прилагаемой ведомости № 9-б.

Божничный сборъ.

(Приложеніемъ къ этой статьѣ служатъ ведомости о доходахъ и о расходахъ божничныхъ кассъ).

Божничнаго сбора въ отчетномъ году ожидалось къ поступленію:

| | |
|------------------------------------|-----------------|
| а) недоимокъ отъ прежнихъ лѣтъ | 109941 р. 32 к. |
| б) отъ складки съ отцовъ семействъ | 97145 " 03 " |
| в) прочихъ доходовъ | 21174 " 91 " |
| Итого | 228261 р. 26 к. |

Въ счетъ этого поступило . 222328 " 49 "

Сложено со счетовъ . 7596 " 90 "

Осталось въ недоимкѣ . 98236 р. 78 к.

Расходовъ произведено на сумму . 110530 " 82 "

Училищный сборъ.

(Прилагается ведомости).

Сбора этого, взимаемаго на содержаніе начальныхъ училищъ съ жителей Петроковской губерніи согласно приговорамъ городскихъ и сельскихъ обществъ, а также получаемаго изъ другихъ источниковъ, поступило:

| | |
|---|-------------------------------|
| а) пособія отъ казны | 45861 р. 35 к. |
| б) изъ городскихъ кассъ | 49785 р. 80 к. |
| в) изъ гминныхъ кассъ | 4489 р. 60 к. |
| г) изъ складокъ отъ училищныхъ обществъ | 211995 р. 89 $\frac{1}{2}$ к. |
| д) отъ ремесленниковъ | 25030 р. 17 к. |
| е) % отъ училищныхъ капиталовъ | 1082 р. 80 к. |
| ж) пособій отъ разныхъ обществъ и лицъ | 155732 р. 78 к. |
| з) складокъ натурою по оценкѣ на деньги | 252 р. — к. |
| и) недоимокъ прежнихъ лѣтъ | 3674 р. 36 к. |
| к) остатокъ отъ прежнихъ лѣтъ | 1196 р. 81 к. |
| Итого | 500098 р. 61 $\frac{1}{2}$ к. |

Г) Акцизные сборы.

(Приложении к этой статье служит особая ведомость)

Изъ числа 8 уѣздовъ Петроковской губерніи, Равский уѣздъ отчисленъ къ Варшавскому Акцизному Управленію, остальные же 7 уѣздовъ въ Калишко-Петроковскому Управленію.

Въ отчетномъ 1907 году спиртъ въ Петроковской губерніи выкуривался на 30 винокуренныхъ и 2 дрожжево-винокуренныхъ заводахъ; въ это число входятъ два новыхъ винокуренныхъ завода (Богуславскій и Шинчицкій), начавшіе дѣйствіе въ концѣ отчетнаго года.

На всѣхъ сихъ заводахъ въ теченіе отчетнаго 1907 года выкурено 846532,2 ведра спирта по расчету на 40 градусовъ въ одномъ ведрѣ. Это количество превышаетъ выкурку за 1906 годъ на 109319,5 ведеръ, или на 14,82 процентовъ. Значительность выкурки 1907 года объясняется хорошими урожаями въ 1906 и 1907 годахъ продуктовъ, употребляемыхъ на винокурение

Одинъ изъ винокуренныхъ заводовъ (Длутовскій) выкуривалъ исключительно паточный пейсаховый спиртъ, употребляемый евреями. Прочіе винокуренные заводы производили винокурение изъ картофеля съ добавлениемъ необходимыхъ количествъ хлѣбныхъ припасовъ. Дрожжево-винокуренные заводы на производство дрожжей и спирта употребляли только хлѣбные припасы разнаго рода. Нижеслѣдующія свѣдѣнія даютъ понятіе о количествѣ припасовъ, переработанныхъ въ спиртъ и пресованныя дрожжи на винокуренныхъ и дрожжево-винокуренныхъ заводахъ въ теченіе періода 1906/7 годовъ, то есть за время съ 1 июля 1906 года по 1 июля 1907 года, когда были въ дѣйствіи 28 винокуренныхъ и 2 дрожжево-винокуренныхъ завода:

а) на 1 заводѣ, выкуривающемъ паточный пейсаховый спиртъ:

| | | |
|---------------------------------|------|----|
| свеклосахарной патоки | 7884 | п. |
| виноградныхъ дрожжей | 432 | „ |

б) на 27 винокуренныхъ заводахъ:

| | | |
|---------------------------|-----------------------|---|
| картофеля | 1607666 $\frac{1}{2}$ | „ |
| зеленаго солода | 72598 $\frac{1}{2}$ | „ |
| ржаной муки | 469 | „ |

и в) на 2 дрожжево-винокуренныхъ заводахъ:

| | | |
|---|--------|---|
| зеленаго и сухого солода и соло- довыхъ ростковъ | 132825 | „ |
| ржи и ржаной муки | 43494 | „ |
| кукурузной муки | 34345 | „ |
| отрубей | 10832 | „ |

Итого на всѣхъ заводахъ 1910546 п.

Изъ приведенныхъ количествъ припасовъ было выкурено въ томъ же періодѣ 1906/7 годовъ ведеръ спирта, считая 40 градусовъ въ одномъ ведрѣ:

| | |
|---|-----------|
| а) паточнаго пейсаховаго на 1 заводѣ | 5350,6; |
| б) хлѣбно-картофельнаго на 27 виноку- ренныхъ заводахъ | 661012,7; |
| и в) хлѣбнаго на 2 дрожжево-винокурен- ныхъ заводахъ | 128749,2. |
| Итого | 795112,5. |

Кромѣ того, на дрожжево-винокуренныхъ заводахъ изъ тѣхъ же припасовъ выдѣлано и обандеролено въ укванномъ періодѣ 1906/7 годовъ 1798054 фунта пресованныхъ дрожжей.

Въ теченіе отчетнаго 1907 года привезено было въ Петроковскую губернію изъ другихъ губерній 727208 ведеръ спирта въ переводѣ на сороко-градусныя ведра. Въ томъ же году израсходовано на мѣстное потребление 1226459 ведеръ, болѣе противъ 1906 года на 161336.8 ведеръ, или на 15, 15 процентовъ.

Вывоза спирта за границу въ отчетномъ году не было.

Выдѣлка пресованныхъ дрожжей въ 1907 отчетномъ году въ количествѣ 1854156¹/₂ фунтовъ превышаетъ на 6809¹/₂ фунтовъ выдѣлку ихъ въ предыдущемъ 1906 году; но сумма поступившаго акциза съ дрожжей уменьшилась на 27140 руб. 10 коп. вѣдѣствіе того, что заводчикамъ увеличенъ былъ кредитъ на выборку бандеролей подъ залоги.

Въ отчетномъ году производилось пивовареніе на 34 пивоваренныхъ заводахъ; изъ нихъ 33 завода находятся въ Петроковской губерніи, а 1 причисленъ къ Калишско-Петроковскому Акцизному Управленію изъ Радомской губерніи (Подкляшторь-Сулеевскій заводъ). Всеми этими заводами употреблено на пивовареніе въ отчетномъ году 399024¹/₂ пудовъ солода, болѣе противъ 1906 года на 24263¹/₂ пуда, или на 6,47 процентовъ. Усиленіе производства пива вызвано возросшимъ потребленіемъ этого напитка. Поступившая въ отчетномъ году сумма акциза съ пива 681215 руб. 90 коп. превышаетъ такое же поступленіе за 1906 годъ на 30917 р. 10 к., или на 4,75%.

На 10 медоваренныхъ заводахъ вывезено меда 7613 ведеръ. Потребленіе въ губерніи меда, какъ напитка, незначительное.

Въ отчетномъ году на 5 частныхъ водочныхъ заводахъ выдѣлано водочныхъ издѣлій 30089,4 ведеръ, сравнительно съ 1906 годомъ болѣе на 6910,6 ведеръ. Дополнительнаго акциза за бандеролі на эти издѣлія внесено въ отчетномъ году на 10764 руб. 3 коп. болѣе, чѣмъ въ 1906 году.

Дѣйствовавшій въ отчетномъ году одинъ сахарный заводъ выработалъ 3630 пудовъ бѣлаго сахарнаго песка и 67636 пудовъ рафинада, въ общемъ же на 4575,7 пудовъ сахара болѣе противъ 1906 года.

Производство зажигательныхъ спичекъ на 2 спичечныхъ фабрикахъ достигло въ отчетномъ году 85065000 коробокъ, изъ коихъ въ каждой не свыше 75 штукъ спичекъ; сравнительно съ 1905 годомъ, выдѣлка спичекъ въ отчетномъ году увеличилась на 10,74 процентовъ. Поступленіе спичечнаго дохода за отчетный годъ въ суммѣ 432626 р. 25 к. выше 1906 года на 12,66 процентовъ.

Во второй половинѣ отчетнаго года былъ открытъ въ гор. Лодзи нефтеобрабатывающій заводъ самаго примитивнаго устройства. Отъ перегонки нефти получено на немъ лишь 38 пудовъ нефтяныхъ маселъ.

Существующий въ гор. Основацахъ складъ нефтяныхъ продуктовъ, состоящихъ подъ охраною акцизнаго надзора, вывезъ въ отчетномъ году за границу 136037 пуд. нефтяныхъ продуктовъ со сложеніемъ акциза и выпустилъ на мѣстное потребленіе 17693 пуда сихъ продуктовъ съ оплатою акцизомъ и за счетъ вывозной премии.

Въ общемъ, производство и потребленіе предметовъ, обложенныхъ акцизомъ, выразилось въ отчетномъ году довольно значительнымъ усиленіемъ. Способствовало этому улучшеніе благосостоянія сельскаго населенія, которое пользуется и возросшей платой при наймѣ на работы, и необыкновенно повысившимися цѣнами на все продукты сельскаго хозяйства, имѣющимися для сбыта благодаря обильнымъ урожаямъ послѣднихъ лѣтъ. Общая сумма акцизныхъ и монопольныхъ доходовъ по губерніи достигла въ отчетномъ году 11905150 руб. 8 коп., что составляетъ превышеніе противъ 1906 года на 1434264 руб. 92 коп. или на 13,7 процентовъ. Наиболѣе повысилась выручка за проданное казенное вино, именно на 1327742 руб. 2 коп., или на 15,33 процентовъ.

Въ Равскомъ уѣздѣ въ 1907 году дѣйствовало 14 винокуренныхъ заводовъ, выкурившихъ 17628607 градусовъ спирта противъ 18372230 градусовъ, выкуренныхъ въ 1906 году.

Израсходовано спирта 17880874°.

Засимъ остатокъ спирта на заводахъ, составлявшій къ 1 Января 1907 года 1902469° уменьшился къ 1 Января 1908 года до 1650202°.

Мѣсть продажи въ 1906-мъ году было въ Равскомъ уѣздѣ:

| | |
|---------------------------------------|----|
| трактирныхъ заведеній | 4 |
| корчемъ и заѣздныхъ дворовъ | 4 |
| реческихъ погребовъ | 2 |
| пивныхъ лавокъ | 26 |
| оптовыхъ складовъ пива. | 2 |
| казенныхъ винныхъ лавокъ | 9 |

Акцизныхъ доходовъ поступило:

| | |
|---|---------------|
| акциза съ вина и спирта | 8541 р. 24 к. |
| „ пива | 5090 „ 80 „ |
| „ водочныхъ издѣлій | 547 „ 70 „ |
| „ зажигательныхъ спичекъ. | — „ — „ |
| патентнаго сбора: съ заведеній для продажи питей | 3974 „ 80 „ |
| съ табачныхъ заведеній | 1252 „ 50 „ |

Итого 19407 р. 04 к.

противъ 14476 р. 91 к., поступившихъ въ 1906 году.

Д) Отправление натуральных повинностей.

а) Военская повинность.

О выполнении призыва новобранцев 1907 года.

На основании Высочайше утвержденного 1 Января 1874 года устава о военной повинности и согласно Высочайшего Указа Правительствующему Сенату 20 Апреля 1907 года произведенъ былъ въ Петроковской губернии съ 15 Октября по 15 Ноября 1907 года призывъ новобранцевъ, который сопровождался слѣдующими результатами:

По разверсткѣ назначено къ приему на службу: христіанъ 4889, евреевъ 972, всего 5861.

Для пополненія назначеннаго числа новобранцевъ состояло 15783 чел. изъ коихъ 1718 чел., получившихъ отсрочки въ предыдущіе годы.

Въ числѣ внесенныхъ въ призывные списки отчетнаго года заключалось:

| | |
|-----------|------------|
| христіанъ | 12061 чел. |
| евреевъ | 1988 „ |
| Итого | 14049 чел. |

Изъ нихъ:

| | |
|--|---------|
| а) получили отсрочку на окончаніе образованія | 53 чел. |
| б) получили отсрочку вслѣдствіе находженія подъ слѣдствіемъ и судомъ | 78 „ |
| в) освобождено отъ жребія, какъ заявившихъ желаніе исполнить военскую повинность въ качествѣ вольноопредѣляющихся | 11 „ |
| г) освобождено совсѣмъ отъ военной повинности членовъ семействъ умерщвленныхъ въ польскомъ мятежѣ (ст. 79 прим. 1) | 2 „ |

Не явилось къ исполненію призыва:

| | |
|-----------|------|
| христіанъ | 1565 |
| евреевъ | 647 |

Принято въ войска:

| | |
|---|---------|
| а) изъ внесенныхъ въ призывные списки | 4946 ч. |
| б) „ „ въ дополнительные списки | 301 „ |
| в) зачислено въ запасъ по званію и роду занятій | 14 „ |
| Всего | 5261 ч. |

Осталось въ недоборѣ:

| | |
|-----------|-----|
| христіанъ | 85 |
| евреевъ | 515 |

Въ числѣ принятыхъ заключаются:

| | |
|------------------------------|-----|
| а) имѣющихъ право на льготу: | |
| III разряда | 424 |
| II „ | 696 |
| I „ | 8 |
| б) женатыхъ | 333 |

| | |
|--|------|
| в) имѣющихъ право на сокращенный срокъ службы: | |
| по 1-му п. ст. 64 уст. | 1 |
| по 2-му „ | 2 |
| по 3-му „ | 21 |
| умѣющихъ: | |
| читать и писать | 237 |
| только читать | 366 |
| г) по сословіямъ: | |
| дворянъ | 5 |
| купцовъ | 67 |
| мѣщанъ | 1167 |
| крестьянъ | 4008 |

О лицахъ, привлеченныхъ къ исполненію воинской повинности въ теченіи 1907 года вѣхъ времени призыва.

| | |
|---|--------|
| Принято на службу на основаніи ст. 173 устава: | |
| а) подлежащихъ переосвидѣтельствуванію | 106 ч. |
| б) находившихся въ лечебныхъ заведеніяхъ на испытаніи | 236 „ |
| в) неявившихся по призыву | 179 „ |
| г) состоящихъ подъ слѣдствіемъ и судомъ | 4 „ |
| Итого | 525 ч. |

Принято на службу на основаніи 180 и 181 ст. Устава: по дополнительному жребію и безъ жребія 8 ч.
Возвращено съ дѣйствительной службы по 56 ст. уст. о воин. повин. по измѣнившемуся семейному положенію . 63 ч.

б) Квартирная повинность.

Квартиры для штабъ и оберъ-офицеровъ и классныхъ чиновниковъ военного вѣдомства и для жандармовъ отводились были натурою въ домахъ городскихъ и сельскихъ обывателей, или же, вслѣдствіе поступающихъ требованій, отпускались деньги, согласно Высочайше утвержденному 2 Мая 1886 г. мнѣнію Государственного Совѣта, Казармы же для нижнихъ чиновъ, а равно и хозяйственные для частей войскъ помѣщенія отводились или въ натурѣ, по правиламъ о поочередномъ воинскомъ постоеѣ, или же нанимались по контрактамъ, съ отпускомъ, въ послѣднемъ случаѣ, домовладѣльцамъ платы по четвертямъ года впередъ, на точномъ основаніи Высочайшаго повелѣнія 25 Февраля 1891 г.

в) Подводная повинность.

Подводы, поставляемыя населеніемъ губерній, дѣлятся на двѣ категоріи: платныя и бесплатныя. Первыя, на основаніи правилъ, утвержденныхъ постановленіемъ б. Совѣта Управленія Царства Польскаго отъ 22 апрѣля (4 мая) 1858 года, поставляются: для войскъ, чинамъ земской стражи и на этапные пункты, съ платою по двѣ копейки за одноконную подводу съ версты; вторыя-же, согласно дѣйствующимъ узаконеніямъ, поставляются: а) для нижнихъ чиновъ корпуса жандармовъ при развѣздахъ по дѣламъ службы, б) для неимущихъ больныхъ, отправляемыхъ на счетъ общества въ больницы, и в) чи-

намъ гминной полиціи для служебныхъ разъѣздовъ, если замѣнъ этой натуральной повинности по приговорамъ гминныхъ сходовъ не установлено особаго вознагражденія.

Въ отчетномъ году населеніемъ Петроковской губерніи поставлено подводъ:

| | Платныхъ. | Безплатныхъ. | |
|---------------------|-----------|----------------------|----------|
| | | Для гминной полиціи. | Прочихъ. |
| По уѣздамъ: | | | |
| Бендинскому . . . | 991 | 130 | 1672 |
| Брезинскому . . . | 976 | — | 2404 |
| Ласкому | 2462 | — | 2268 |
| Лодзинскому | 844 | 432 | 1686 |
| Новорадомскому . . | 1056 | 513 | 1824 |
| Петроковскому . . . | 2240 | — | 920 |
| Равскому | 3765 | — | 1703 |
| Ченстоховскому . . | 1143 | — | 512 |
| По городамъ: | | | |
| Петрокову | 165 | — | 85 |
| Лодзи | 2946 | — | 1046 |
| Итого | 16588 | 1075 | 14120 |

Въ большинствѣ гминъ поставка бесплатныхъ подводъ для чиновъ гминной полиціи замѣнена денежнымъ сборомъ. Такимъ же оборотомъ въ нѣкоторыхъ гминахъ замѣнена поставка бесплатныхъ подводъ для чиновъ корпуса жандармовъ.

Общая сумма сего сбора составляла:

| | | | |
|----------------------|-------|-------|----|
| По Бендинскому уѣзду | 4798 | р. 34 | к. |
| „ Брезинскому „ | 2443 | р. — | „ |
| „ Ласкому „ | 4255 | р. — | „ |
| „ Лодзинскому „ | 3131 | р. 47 | „ |
| „ Новорадомскому „ | 2861 | р. 24 | „ |
| „ Петроковскому „ | 2480 | р. 60 | „ |
| „ Равскому „ | 3127 | р. — | „ |
| „ Ченстоховскому „ | 3494 | р. 45 | „ |
| Итого | 26591 | р. 10 | к. |

г) Дорожная повинность.

На основаніи Высочайше утвержденныхъ правилъ о порядкѣ содержанія земскихъ дорогъ въ губерніяхъ Привислинскаго Края, содержаніе второразрядныхъ дорогъ и находящихся на нихъ мостовъ отнесено на средства сельскихъ гминъ и городовъ.

Распределеніе этой повинности, какъ и порядокъ отбыванія оной, устанавливаются ежегодно гминными сходами (въ городахъ магистратами), а наблюденіе за выполненіемъ ея возложено на гминныхъ войтовъ (бургомистровъ, президентовъ).

Для отбыванія въ отчетномъ году гминной повинности по постройкѣ, ремонту и вообще содержанию второ-разрядныхъ дорогъ и находящихся на нихъ мостовъ употреблено было:

| | Натурою дней. | | Денегъ. | |
|---------------------|---------------|--------|---------|------|
| | Конныхъ | Пѣшихъ | Руб. | Коп. |
| По уѣздамъ: | | | | |
| Бендинскому . . . | 2742 | 5786 | 3008 | 31 |
| Брезинскому . . . | 3002 | 7262 | 514 | 48 |
| Ласкому | 535 | 1070 | 9674 | 85 |
| Лодзинскому | 207 | 728 | 146118 | 16 |
| Новорадомскому . . | 3531 | 7233 | 138 | 75 |
| Петроковскому . . . | 2309 | 2150 | 260 | — |
| Равскому | 1839 | 2782 | 295 | 60 |
| Ченстоховскому . . | 1550 | 8000 | 15147 | 51 |
| По гор. Петрокову . | 337 | 2602 | 1270 | — |
| Итого | 16052 | 37613 | 176427 | 66 |

Въ г. Лодзи никакихъ работъ на счетъ натуральной повинности не производилось.

III. Общественное благоустройство и благочиніе.

а) Казенныя и общественныя зданія.

Въ 1907 году исполненъ капитальный ремонтъ зданія Новороомскаго уѣзднаго управленія на сумму 992 р. 20 к., а въ прочихъ казенныхъ зданіяхъ мелочный ремонтъ на сумму 463 р. 81 к.

б) Дороги и мосты.

Желѣзныя дороги общаго пользованія.

| | | | | |
|---|-----|------|-----|----|
| 1. Варшавско-Вѣнская съ вѣтвью отъ Зомбовиць до Сосновиць вообще на протяженіи | 215 | вер. | — | с. |
| 2. Калишко-Варшавская | 72 | " | 38 | " |
| 3. Фабрично-Лодзинская | 26 | " | — | " |
| 4. Фабрично-Лодзинская обводная | 14 | " | 204 | " |
| 5. Колюшко-Островецкая | 25 | " | — | " |
| 6. Ивангородо-Домбровецкая (Привислинская) | 27 | " | 150 | " |
| 7. Гербы-Ченстоховская, съ вѣтвями въ заводы „Гантке“, „Рудники“, „Лойки“, и заводъ „Бляховня“ черезъ дер. Страдомъ, Каводржа, Гнашинь, Лойки, Бляховня, Тржепизуры и Гербы | 31 | " | — | " |
| 8. Петроковско-Сулевская | 14 | " | 33 | " |

Подѣздные пути частнаго пользованія въ Бендинскомъ уѣздѣ.

| | | | | |
|---|---|------|-----|----|
| 1. Отъ ст. Стржемшице В. В. ж. д. къ каменноугольной копи „Казиміръ“ | 3 | вер. | — | с. |
| 2. Отъ ст. Домброва В. В. ж. д. къ каменноугольной копи „Флора“ | 2 | " | — | " |
| 3. Отъ ст. Домброва В. В. ж. д. къ кирпичному заводу Билевичей въ кол. Редень | 2 | " | — | " |
| 4. Отъ ст. Стржемшице В. В. ж. д. къ фабрицѣ суперфосфатовъ Списа въ дер. Стржемшице | — | " | 50 | " |
| 5. Отъ ст. Стржемшице В. В. ж. д. къ химическому заводу Бирнбаума и Кона въ дер. Стржемшице | — | " | 100 | " |

| | | |
|-----|--|----------------|
| 24. | Подъездная жел. дорога отъ ст. Заверце В. В. ж. д. къ цементному заводу „Огородзенець“, Олькушскаго уѣзда, Кѣлецкой губерніи | 7 вер. — с. |
| 25. | Тоже отъ той-же станціи къ желѣзодобывательному заводу Гульдшинскихъ въ дер. Заверце | 5 „ — „ |
| 26. | Тоже отъ той-же станціи къ каменноугольнымъ копаниямъ „Катаржина“ и „Людвика“, къ чугунолитейному, эмалировочному и механическому заводу „Поремба“ въ дер. Поремба | 9 „ — „ |
| 27. | Узкоколейная жел. дорога Псары-Домброва | 13 „ 250 „ |
| 28. | Лагишская узкоколейная конная ж. д., ведущая отъ копи „Антонъ“ въ дер. „Лагиша“ до кол. „Ксавера“ | 5 „ 227 „ |
| 29. | Узкоколейная ж. д. отъ копи „Тадеушъ“ къ дер. „Стражиловице“ къ платформѣ „Ксавера“ | 4 „ — „ |
| 30. | Желѣзнодорожная вѣтвь общаго пользованія Сончевъ—Зомбковице | 19 „ 250 „ |
| 31. | Подъездной путь отъ дер. Гредзенець до ст. Пекло, Зомбковицко-Сончевской вѣтви | 12 „ 88 „ |
| 32. | Подъездной путь отъ В. В. ж. д. до химическаго завода „Электричество“ | 31 саж. 3 фут. |
| 33. | Подъездной путь къ цементному заводу „Лазы“ | — вер. 400 с. |
| 34. | Тоже къ цементн. заводу „Высота“ | 1 „ 450 „ |
| 35. | Тоже къ сортировочной ст. Лазы | 48 „ 250 „ |

Въ Новорадомскомъ уѣздѣ.

| | | |
|-----|---|-------------|
| 36. | Отъ ст. Новорадомскъ В. В. ж. д. къ заводу Анонимнаго Общества металлургической промышленности въ Россіи. | 2 „ 210 „ |
| 37. | Боковая вѣтвь того-же пути къ фабрикѣ мебели Вр. Тонетъ | — „ 126,2 „ |

Въ Ченстоховскомъ уѣздѣ узкоколейныя желѣзныя дороги.

| | | |
|-----|---|------------|
| 38. | Отъ ст. Порай В. В. ж. д. къ рудникамъ „Клепачка“ | 3 „ 412 „ |
| 39. | Узкоколейная жел. дор. отъ рудниковъ „Конониска“ до рудника „Марія“ | 2 „ 388 „ |
| 40. | Тоже отъ ст. „Порай“ до дер. „Почесна“ | 10 „ 219 „ |
| 41. | Узкоколейная ж. д. отъ ст. „Рудники“ В. В. ж. д. къ известковымъ печамъ въ дер. „Рудники“ | 0,619 вер. |
| 42. | Отъ той-же станціи къ химической фабрикѣ „Рендзины“ | 0,693 „ |
| 43. | Тоже къ печамъ „Добржинскаго“ | 0,971 „ |
| 44. | Тоже къ печамъ „Кавиговскаго“ | 0,083 „ |
| 45. | „ „ „ „ „ „ | 0,263 „ |

Отъ ст. Ченстоховъ В. В. ж. д.

| | | | |
|-----|--|-------|------|
| 46. | Къ казенному спиртному заводу въ гор. Ченстоховѣ | 0,558 | вер. |
| 47. | Къ заводу Гилле и Дитрихъ въ д. Блешпо | 1,071 | " |
| 48. | Къ заводу Гантке въ д. Раковъ | 6,290 | " |
| 49. | Къ кирпичному заводу „Гельманъ и Зорскій“ | 0,473 | " |
| 50. | Къ цементному заводу „Вржосова“ | 1,573 | " |
| 51. | Къ кирпичному заводу „Корвиновъ“ | 0,414 | " |

Въ Лодзинскомъ уѣздѣ.

Отъ ст. Лодзь Лодзин. фабричн. жел. дор.

| | | | |
|-----|---|---|-------------|
| 52. | Къ фабрикамъ Акціон. Общ. бумажн. мануфактуръ Карла Шейблера | 7 | вер. 210 с. |
| 53. | Къ фабрикамъ Акц. Общ. бумажн. мануфактуръ Гейнцеля и Куницера въ гор. Лодзи | 2 | " 102 " |
| 54. | Къ фабрику нитокъ Гейнцеля и Куницера въ Видзевѣ | 1 | " 336 " |
| 55. | Къ мануфактурнымъ завод. Шейблера, Куницера и Гейнцеля | 2 | " 101 " |
| 56. | Къ складамъ каменнаго угля и другихъ грузовъ Акц. Общ. И. К. Познанскаго | — | " 396 " |
| 57. | Къ такимъ-же складамъ Акц. Общ. К. Шейблера | — | " 143 " |
| 58. | Къ такимъ-же складамъ С. Познанскаго | — | " 102 " |
| 59. | Къ складу керосина Гелиха | — | " 68 " |
| 60. | Къ станции городской электрической ж. д. | — | " 68 " |
| 61. | Къ складу каменнаго угля и другихъ грузовъ Общ. тов. складовъ „Варрантбанкъ“ | — | " 396 " |
| 62. | Къ складу каменнаго угля В. Нейфельда | — | " 78 " |
| 63. | Къ такому-же складу В. Саламоновича | — | 112,75 " |
| 64. | Къ складу лѣсныхъ матеріаловъ и каменнаго угля З. Саламоновича | — | 176,50 " |
| 65. | Къ складу каменнаго угля А. Тещиха | — | " 493 " |
| 66. | Къ складу каменнаго угля Ляндау | — | " 145 " |
| 67. | Къ такому-же складу Краускопфа | — | " 48 " |
| 68. | Тоже изъ фабрики Шейблера къ фабрику Гейнцеля и Куницера въ д. Видзевъ | — | " 450 " |
| 69. | Тоже по Калишскому участку у ст. Эгержъ къ складамъ Акц. Общ. Ю. Борета въ Эгержѣ | — | 398,95 " |

Частныя желѣзныя дороги общаго пользованія въ Лодзинскомъ уѣздѣ.

| | |
|--|-----------|
| 70. Лодзинская городская „Электрическая дорога“ | 25,8 вер. |
| 71. Электрическіе узкоколейные подъѣздные пути Лодзь-Згержъ и Лодзь Пабянице | 11,8 „ |

Въ Ласкомъ уѣздѣ.

| | |
|----------------------------|---------------|
| 72. Тотъ же путь | 7 вер. 250 с. |
|----------------------------|---------------|

Въ Петроковскомъ уѣздѣ.

| | |
|---|----------------|
| 73. Горжковицко-Нехцицкій путь | 8 „ |
| 74. Мощеницкій | 3 „ |
| а) Губернскихъ трактовъ I разряда, содержаніе которыхъ относится на сумму губернскаго дорожнаго сбора, находится въ губерніи 33, длиною вообще 864 вер. | |
| б) мощеныхъ на городской счетъ | 22 вер. 250 с. |
| в) земскихъ I и II разр. грунтовыхъ дорогъ 29 общей длины | 783 „ |
| г) земскихъ II разр. грунтовыхъ дорогъ частью шоссированныхъ 18 длиною | 861 „ |
| д) казенныхъ шоссейныхъ дорогъ вѣдомства Путей Сообщенія 2 длиною | 87 „ |

На этихъ трактахъ находится мостовъ и каменныхъ трубъ 870 общей длины пролетовъ 1200 п. с. Такъ какъ на ремонтровку нынѣ существующихъ и шоссированныхъ въ 1907 г. 850 вер. шоссе и мостовой на трактахъ I разряда съ мостами на нихъ и на содержаніе дорожной службы причиталось къ уплатѣ всего 393288 р. 79 к., то содержаніе одной версты обошлось среднимъ числомъ въ 463 руб. 70 коп.

Второразрядныхъ дорогъ имѣется въ губерніи „1068“ версты, въ томъ числѣ шоссированныхъ или мощенныхъ „116“ версты.

На этихъ трактахъ находится „676“ мостовъ длиною вообще „1320“ саж.

Содержаніе въ исправности дорогъ II разряда производится посредствомъ гминной дорожной повинности, распределенной на жителей по приговорамъ гминныхъ сходовъ и отбываемой ими въ натурѣ или посредствомъ замѣны натуральной повинности на денежный сборъ.

Общее состояніе дорогъ II разряда среднее. Тарифныхъ мостовъ на трактахъ I-го и II-го разряда находится „27“ и содержаніе ихъ въ исправности относится на счетъ владѣльцевъ, пользующихся тарифнымъ сборомъ за проѣздъ по мостамъ.

Проселочныя дороги съ мостами на нихъ обязаны содержать въ исправности владѣльцы земель, черезъ кои пролегаютъ эти дороги.

Судоходныхъ рѣкъ въ предѣлахъ Петроковской губерніи не имѣется, но по восточной границѣ губерніи на протяженіи около 133 верстъ протекаетъ славная рѣка Пилица (притокъ рѣки Вислы), по коей въ 1907 году изъ пос. Сулеева и Иновлодза отправлено 197 плотовъ, въ коихъ заключалось 13944 штуки сосновыхъ стропилъ, 1500 сосновыхъ балокъ, 22407 круглаго сосноваго дерева, 250 штукъ швелей и 32 саж. полѣнныхъ дровъ.

В) Почтово-телеграфныя учрежденія.

I. Казенныя зданія.

Исполненныхъ и предположенныхъ работъ по устройству новыхъ и перестройкѣ существующихъ казенныхъ зданій не было.

II. Телеграфы и телефоны.

Новыхъ построекъ телеграфовъ и телефоновъ не было. Увеличено телеграфное дѣйствіе въ Заверцкой почтово-телеграфной конторѣ.

III. Почты.

Открыты всякаго рода почтовые операціи при аптекахъ въ пос. Стрыковѣ, Брезинскаго уѣзда.

По поводу усилившейся дѣятельности въ штатѣ почтово-телеграфныхъ учреждений добавлено чиновниковъ 7 и нижнихъ служителей 7 человекъ.

Важныхъ жалобъ на дѣйствія мѣстъ и лицъ завѣдывающихъ почтовою гоньбою не было.

Похищено неизвѣстными злоумышленниками при ограбленіи 4 марта Стржемещицкаго почтоваго отдѣленія денежныхъ суммъ на 30 руб. 51½ коп.

Тоже при ограбленіи 4 мая почты, слѣдовавшей изъ Лодзинской почтово-телеграфной конторы на вокзалъ Калишской желѣзной дороги денежной, посылочной и казенной корреспонденціи на сумму 241107 руб. 76 коп.

Г) Народная нравственность.

(Приложеніемъ къ этой статьѣ служитъ ведомость № 5).

Въ теченіе отчетнаго года открытыхъ и рассмотрѣнныхъ судебными установленіями Петроковской губерніи преступленій было 32448

Изъ общаго числа ихъ проходило на:

| | |
|---|-------|
| Округъ Петроковскаго окружнаго суда | 897 |
| а) на I-й округъ Мироваго сѣзда | 12050 |
| б) на II-й " " " " | 14289 |
| в) на III-й " " " " | 5212 |

| | |
|--|-------|
| Всѣхъ лицъ, осужденныхъ по этимъ преступ- леніямъ, было | 27861 |
| въ томъ числѣ мужчинъ | 18349 |
| „ женщинъ | 9512 |

Изъ общаго количества осужденныхъ приходилось:

| | |
|--|-------|
| а) на окружный Судъ | 1231 |
| въ томъ числѣ мужчинъ | 1108 |
| „ женщинъ | 123 |
| б) на округа Мировыхъ сѣздовъ: | |
| на I-й округъ | 7908 |
| въ томъ числѣ мужчинъ | 6942 |
| „ женщинъ | 966 |
| на II-й округъ | 14289 |
| въ томъ числѣ мужчинъ | 6615 |
| „ женщинъ | 1737 |
| на III округъ | 4433 |
| въ томъ числѣ мужчинъ | 3684 |
| „ женщинъ | 749 |

Отдѣльныя группы преступныхъ дѣяній выражаются слѣдующими цифрами:

| | |
|---|-------|
| Преступленія противъ вѣры и ограждающихъ оную постановленій | 1 |
| Преступленія противъ порядка управления | 4048 |
| Преступленія по службѣ Государственной и общественной | 167 |
| Преступленія противъ постановленій о повинностяхъ государственныхъ и земскихъ | 1084 |
| Преступленія противъ имущества и доходовъ казны | 1705 |
| Преступленія противъ общественнаго благоустройства и благочинія | 6262 |
| Преступленія противъ жизни, здравія и чести частныхъ лицъ | 10129 |
| Преступленія противъ правъ семейственныхъ | 40 |
| Преступленія противъ собственности частныхъ лицъ | 9012 |

Всѣ осужденные за вышепоименованныя преступленія распредѣляются слѣдующимъ образомъ:

| | |
|--|-------|
| а) по сословіямъ: | |
| Дворянъ потомственныхъ | 34 |
| Дворянъ личныхъ | 18 |
| Почетныхъ гражданъ и купцовъ | 157 |
| Мѣщанъ | 8349 |
| Крестьянъ | 11278 |
| Военныхъ | 1 |
| Другихъ сословій | 207 |

б) по возрастамъ:

| | | | |
|-------------------|---|---|------|
| Ниже 17-ти лѣтъ | . | . | 300 |
| отъ 17 до 20 лѣтъ | . | . | 1840 |
| ” 21 ” 30 ” | . | . | 6844 |
| ” 31 ” 40 ” | . | . | 7597 |
| ” 41 ” 50 ” | . | . | 3779 |
| ” 51 ” 60 ” | . | . | 1261 |
| свыше 60-ти лѣтъ | . | . | 265 |

Д) Тюрьмы, аресты и этапы.

Въ Петроковской губерніи имѣются двѣ тюрьмы: одна въ гор. Петроковѣ, а другая въ г. Лодзи.

Петроковская тюрьма. открытая въ 1826 г., занимаетъ зданія: 1) главный трехъэтажный, передѣланный изъ б. по-іезуитскаго монастыря корпусъ, рассчитанный по кубическому содержанію воздуха на 116 чел. и заключающій въ себѣ 22 камеры; 2) частный домъ, прибрѣтенный въ казну отъ владѣльца Кротовскаго и вмѣщающій въ себѣ по кубическому содержанію воздуха 182 чел., (31 комната); 3) такой же частный домъ, купленный казною у владѣльцевъ Выжникевичей и рассчитанный по кубическому содержанію воздуха на 87 человекъ (19 комнатъ); 4) нанятые въ 1893 г. три дома, составляющіе собственность наследниковъ Левека Левинскаго, вмѣстимостью по кубическому содержанію воздуха на 341 чел. (53 комнаты), и 5) отдѣльный флигель для одиночнаго заключенія, оконченный постройкой въ 1904 г., для 44 заключенныхъ (для каждаго отдѣльная камера). Такимъ образомъ, Петроковская тюрьма, состоящая въ общей сложности изъ 169 камеръ, можетъ вмѣстить всего 770 чел., считая согласно распоряженію Главнаго Тюремнаго Управленія отъ 7 августа 1901 г. за № 10 по 1,14 куб. саж. воз. на одного арестанта.

Помѣщеніе въ домѣ Левинскаго, нанятое на 6 лѣтъ по 1 января 1913 г. съ платою 5200 руб. въ годъ, предназначено, главнымъ образомъ, для содержанія въ немъ менѣе важныхъ арестантовъ, отбывающихъ тюремное заключеніе, а также для ткацкихъ арестантскихъ мастерскихъ.

По случаю неудовлетворительнаго состоянія Петроковской тюрьмы, Губернское начальство, начиная съ 1879 г., неоднократно возбуждало ходатайство о необходимости постройки здѣсь новаго обширнаго зданія. Для сей цѣли, съ разрѣшенія Главнаго Тюремнаго Управленія, съ 1883 г. прибрѣтень отъ города за 4800 руб. земельный участокъ, пространствомъ въ 4 десятины, отданный съ разрѣшенія названнаго управленія отъ 14 января 1904 г. за № 596, въ трехлѣтнюю съ 1 сентября 1907 г. аренду, за плату по 69 руб. въ годъ, а также выработаны и представлены по принадлежности подробные техни-

ческие проекты, но переписка не привела къ положительнымъ результатамъ за недостаткомъ тюремно-строительныхъ кредитовъ.

Въ Петроковской тюрьмѣ въ теченіи минувшаго года содержалось 3911 арестантовъ, а среднимъ числомъ въ день 1012 чел.

Изъ означеннаго числа арестантовъ было осужденныхъ 1725 и поделѣдственныхъ 2186 чел.

Въ числѣ осужденныхъ было приговоренныхъ:

| | |
|--|------|
| къ ссылкѣ въ каторжныя работы | 182 |
| къ работамъ въ исправительныхъ отдѣленіяхъ | 271 |
| къ заключенію въ тюрьмѣ | 1272 |
| Итого | 1725 |

Изъ общаго числа 3911 арестантовъ въ теченіи 1907 г. вышло:

| | |
|--|------|
| а) по отбытіи срока наказанія | 1282 |
| б) по другимъ причинамъ | 125 |
| в) переведено въ другія мѣста заключенія | 1334 |
| г) умерло | 31 |
| д) бѣжало | 1 |
| Итого | 2773 |

Всѣ содержащіеся въ общей сложности пробывши въ тюрьмѣ 356738 арестантскихъ дней и продовольствовались горячею пищею, изготовляемою подъ надзоромъ тюремнаго начальства изъ продуктовъ, поставляемыхъ съ подряда по цѣнѣ 11,01 коп. за дневную арестантскую порцію.

Спеціально устроеннаго лазарета Петроковская тюрьма не имѣетъ; подъ лазаретъ по мѣстнымъ условіямъ возможно было отвести всего лишь 8 комнатъ, въ 75 куб. саж. воздуха.

Больныхъ арестантовъ въ тюремномъ лазаретѣ въ 1907 г. состояло 416 чел., изъ нихъ умерло 31 въ томъ числѣ отъ бугорчатки легкихъ 19 чел. и отъ другихъ болѣзней со смертельнымъ исходомъ (гриппъ, желудочно-кишечный катарръ, катарральное воспаленіе легкихъ и т. п.) 12 чел.

Больные арестанты, съ случаѣмъ появленія какихъ-либо эпидемическихъ болѣзней, помѣщаются въ наняемомъ съ разрѣшенія Главнаго Тюремнаго Управленія за годовую плату 500 руб. добавочномъ загородномъ помѣщеніи. При отсутствіи больныхъ помѣщеніе это занимаетъ тюремными надзирателями.

Содержаніе тюремныхъ арестантовъ, включая продовольствіе, обувь и пр., въ 1907 г. обошлось въ 56741 р. 15 коп.

Арестантская одежда заготавливается изъ матеріаловъ, доставляемыхъ на основаніи 10 п. отд. 1 ст. 35 уchr. уchr. губ. Ц. П. тюремными фабриками.

Отопленіе Петроковской тюрьмы производилось хозяйственнымъ способомъ Начальникомъ Петроковской тюрьмы, по цѣнамъ не свыше: за одну полукубическую

сажень дровъ 8 руб. 50 коп., за одинъ пудъ каменнаго угля 16 $\frac{2}{3}$ к., за пуд. кокса 25 к., и обошлось казнѣ въ 8823 р. 91 к. Освѣщеніе же тюрьмы, по числу 12 фонарей и 29 лампъ, производится на основаніи тюремной инструкціи 1859 г. Начальникомъ тюрьмы въ продолженіи дѣлаго года, причемъ по штату положено; за освѣщеніе 1 фонаря 39 руб. и за освѣщеніе 1 лампы 8 руб. 40 коп., сверхъ того освѣщается 44 камеры и 8 корридоровъ въ новомъ одиночномъ флигелѣ, съ производствомъ платы въ такомъ размѣрѣ, какъ и въ общей тюрьмѣ. Расходъ казны на освѣщеніе тюрьмы выразился въ текущемъ году суммою 1364 руб. 48. коп.

Въ Петроковской тюрьмѣ, на основаніи закона 6 января 1886 г., введены ткацкія и корзинныя работы. Корзинное производство заключается, главнымъ образомъ, въ оплетаніи бутылокъ, предназначенныхъ для перевозки ѣдкихъ жидкостей. Дѣло это ведется уже 20 лѣтъ и привилось въ тюрьмѣ довольно прочно; частный предприниматель обязанъ, по контракту, поставлять матеріалъ съ такимъ расчетомъ, чтобы этою отраслью работъ ежедневно занимались не менѣе 65 чел. арестантовъ. Плата за оплетаніе одной бутылки или выдѣлку корзины, для помѣщенія въ ней бутылки, опредѣлена въ зависимости отъ размѣра корзины и бутылей—отъ 3 до 4 к. Самыя работы производятся въ 17 арестантскихъ камерахъ (объемъ камеръ 127 куб. саж. воз.), не требуютъ отъ тюрьмы никакихъ затратъ и весьма удобны для простолюдина, скоро усваивающаго это мастерство.

Вслѣдствіе расширенія тюрьмы дополнительнымъ помѣщеніемъ, нанятымъ въ домѣ Левинскаго, съ іюля 1893 г. введено ткацкое производство. Для этихъ работъ, тоже не требующихъ со стороны тюрьмы никакихъ затратъ, частной предпринимательницѣ, за условленную и точно опредѣленную плату, предоставлено по контракту поставить въ специально отведенныхъ девяти тюремныхъ камерахъ (83 куб. саж. возд.) не менѣе 30 арестантовъ-ткачей.

Кромѣ 26 камеръ, занятыхъ для ткацкихъ и корзинныхъ работъ, отведено еще 3 камеры портняжныхъ, столярныхъ и сапожныхъ. Во всѣхъ этихъ помѣщеніяхъ, кромѣ камеръ для ткацкаго производства, арестанты помѣщаются и на ночь.

Сверхъ означенныхъ работъ, арестанты занимались еще работами на потребности тюрьмы, какъ-то шитьемъ одежды, обуви и пр.

Дохода со всѣхъ перечисленныхъ работъ выручено въ отчетномъ году 7811 р. 88 к., а именно:

| | | |
|----------------------------------|---------|--------------------|
| отъ оплетанія бутылокъ и выдѣлки | | |
| корзинъ | 5144 р. | 5 $\frac{1}{2}$ к. |
| ткацкихъ работъ | 2299 | 92 $\frac{1}{2}$ " |
| столярныхъ | 38 | 70 " |
| бондарныхъ | 31 | 40 " |
| портняжныхъ | — | — " |
| сапожныхъ | — | — " |

| | | | |
|---|------|-------|----|
| наружныхъ | 31 | 65 | » |
| очистки матеріала гнутой мебели | — | — | » |
| ремонта тюрьмы | 266 | 15 | » |
| Итого | 7811 | р. 88 | к. |

Ежедневный заработокъ одного арестанта составлялъ:

| | | |
|------------------------------------|------|----|
| по оплетанію бутылокъ | 45.2 | к. |
| по ткацкому производству | 28.3 | » |
| по столярному | 35.3 | » |
| по сапожному | — | » |
| по бондарному | 32.7 | » |
| по портняжному | — | » |
| по ремонтнымъ работамъ | 31 | » |
| по наружнымъ | 15 | » |
| по очисткѣ гнутой мебели | — | » |

Примѣнительно къ указаніямъ, изложеннымъ въ законѣ 6 января 1886 г., арестантскій заработокъ распределенъ въ пользу казны, тюрьмы и арестантовъ, причемъ въ пользу послѣднихъ къ отчетномъ году отчислено 3596 руб. 8 к.

Часть заработанныхъ денегъ выдана согласно желанію арестантовъ ихъ семействамъ, находящимся на свободѣ, часть же израсходована, по просьбѣ арестантовъ, на улучшеніе ихъ пищи, или же вручена имъ при освобожденіи изъ тюрьмы.

Работы вообще оказываютъ замѣтное вліяніе на арестантовъ: во—1-хъ въ томъ отношеніи, что отлучаютъ ихъ отъ лѣни и связанныхъ съ нею дурныхъ наклонностей, и во—2-хъ, способствуютъ установленію дисциплины и порядка въ тюрьмѣ, нарушаемыхъ болѣе всего незанятыми работою арестантами, и въ то же время приучаютъ арестантовъ къ трудовой жизни, сообщая имъ познанія, полезныя и по выходѣ изъ мѣста заключенія.

Тюремная стража состоитъ: изъ одного начальника, 3 его помощниковъ, 3 тюремныхъ писарей, 3 старшихъ и 81 младшаго надзирателей, одной надзирательницы, одного врача, одного фельдшера и одного капеллана, но несмотря однако на такой численный составъ тюремныхъ надзирателей, окарауливаніе разбросанныхъ тюремныхъ зданій, расположенныхъ въ центрѣ города, не имѣющихъ ограды и выходящихъ окнами на три улицы и площадь, представляется крайне затруднительнымъ.

Тюремные надзиратели по своему происхожденію принадлежать къ двумъ сословіямъ—крестьянскому и мѣщанскому.

По неимѣнію соответственныхъ помѣщеній въ тюремныхъ зданіяхъ, большинство надзирателей живетъ на вольныхъ квартирахъ, нанимая таковыя на окраинахъ по причинѣ дороговизны помѣщенія въ центрѣ города. Неудобство это весьма отражается на отправленіи ими служебныхъ обязанностей, такъ какъ замѣчаются опаздыванія на службу.

В отчетномъ году былъ одинъ случай побѣга изъ тюрьмы кратко-срочныхъ арестантовъ.

Библіотека Петроковской тюрьмы состоитъ изъ 150 книгъ новаго завѣта на польскомъ и русскомъ языкѣ, 600 книгъ пожертвованныхъ лицами содержавшимися подъ стражею въ тюрьмѣ, 300 книгъ присланныхъ изъ С.-Петербурга обществомъ распространенія полезныхъ изданій, десяти брошюръ для арестантскаго чтенія и нѣсколькихъ десятковъ книгъ, пожертвованныхъ чинами тюремной администраціи.

Малолѣтнихъ преступниковъ зъ отчетномъ году содержалось въ тюрьмѣ 104 чел., изъ нихъ 96 мужчинъ и 8 женщинъ. Малолѣтніе помѣщаясь въ особо предназначенныхъ для нихъ камерахъ; обучались ткацкому ремеслу подъ руководствомъ мастеровъ-спеціалистовъ.

Лодзинская тюрьма, открытая въ 1886 г. по Высочайшему повелѣнію, до 1894 г. была размѣщена въ одномъ домѣ съ городскимъ полицейскимъ арестомъ, но такъ какъ зданіе это, по своимъ размѣрамъ, не могло вмѣщать всѣхъ тюремныхъ и полицейскихъ арестантовъ, то съ Высочайшаго соизволенія въ 1897 г. приобрѣтена въ казн отъ г. Лодзи половина зданія, занимаемаго полицейскимъ арестомъ, съ находящимися при немъ службами, а также земельнымъ участкомъ подъ семи постройками за 35489 р. 95 к. Такимъ образомъ въ настоящее время въ Лодзинской тюрьмѣ можно размѣстить около 76 ч. арестантовъ, считая по 1,14 куб. саж. воз. на каждаго заключеннаго.

По случаю чрезмѣрнаго переполненія Лодзинской тюрьмы, съ разрѣшенія Главнаго Тюремнаго Управленія отъ 19 января 1906 г. за № 114 и 9 марта того же года за № 4576 нанята въ отчетномъ году временное помѣщеніе въ частномъ домѣ Лянцасовъ за плату 2000 рублей въ годъ.

Въ Лодзинской тюрьмѣ и дополнительномъ ея помѣщеніи содержалось въ теченіи 1907 г. 5245 арестантовъ, въ томъ числѣ:

| | |
|---|------|
| подлѣдственныхъ | 5133 |
| приговоренныхъ къ кратко-срочному тюремному заключенію: | |
| а) по приговорамъ мировыхъ судей | 97 |
| б) „ „ гминныхъ судовъ | 3 |
| в) по приговорамъ другихъ судебныхъ учрежденій | 12 |
| Итого | 112 |

На содержаніе всѣхъ этихъ арестантовъ израсходовано 16932 руб. 13 коп.

Въ Петроковской губерніи въ отчетномъ году насчитывается 18 случаевъ побѣга арестантовъ, въ томъ числѣ 9 изъ городскихъ арестовъ, 9 съ пути слѣдованія. Изъ числа обжавшихъ задержано 5 человекъ, розыски остальныхъ 13 пока остались безуспѣшными.

Въ теченіи 1907 г. въ городскихъ арестахъ содержалось 21188 арестантовъ, въ томъ числѣ:

| | |
|---|-------|
| 1) подслѣдственныхъ | 2405 |
| 2) приговоренныхъ къ тюремному заключенію: | |
| а) по рѣшеніямъ мировыхъ судей | 1986 |
| б) " гминныхъ судовъ | 163 |
| в) " общихъ судебныхъ учрежденій | 765 |
| г) " административныхъ властей | 1587 |
| д) арестованныхъ военнo-полицейскими властями | 2869 |
| е) пересыльныхъ | 11413 |

Всѣ эти заключенные получали кормовыя деньги по 9 коп. въ сутки.

На содержаніе означенныхъ арестантовъ выведено въ расходъ изъ подлежащихъ казенныхъ суммъ 36059 р. 42½ к.

Издержки эти распределяются слѣдующимъ образомъ:

| | |
|--|----------------|
| а) на содержаніе судебныхъ арестантовъ | 9319 р. 27½ к. |
| б) " пересыльныхъ | 26740 р. 15 к. |

Въ гминныхъ-же арестахъ содержалось 9544 арестанта, на продовольствіе и окарауливаніе коихъ израсходовано въ отчетномъ году изъ гминныхъ суммъ 17480 руб. 24½ коп.

Судебныхъ арестовъ по гминамъ, по числу 44 гминныхъ судовъ, имѣется 43, т. е. нѣтъ ареста только при одномъ судѣ V округа Лодзинскаго уѣзда, но присужденныя имъ лица отбываютъ наказаніе въ гор. Згержѣ, гдѣ имѣется арестное помѣщеніе, содержимое на счетъ гминъ, составляющихъ IV и V гминно-судебные округа. Всѣ вообще гминно-судебные аресты хотя и не вполне соответствуютъ правиламъ, изданнымъ въ Имперіи, но за немногими исключеніями, при незначительномъ числѣ заключенныхъ, удовлетворяютъ мѣстной потребности. Въ каждомъ такомъ арестѣ имѣется отъ двухъ до четырехъ комнатъ и при распредѣленіи въ нихъ арестантовъ не представляется особыхъ затрудненій даже и въ томъ случаѣ, если въ эти аресты, на срокъ не свыше 12 часовъ, помѣщаются пересыльные внѣ этапныхъ линій и задерживаемые полиціей впродъ до отправления въ подлежащіе суды. Помѣщаясь въ наемныхъ, въ общественныхъ или особо построенныхъ домахъ, гминно-судебные аресты и заключенные въ нихъ содержатся частью на счетъ гминъ, составляющихъ гминно-судебные округа, и частью на штрафныя суммы, взыскиваемыя по приговорамъ гминныхъ судовъ. На устройство 23 общественныхъ и на приспособленіе 20 нанимаемыхъ арестныхъ домовъ гминными обществами затрачены по раскладкѣ довольно значительныя средства.

Черезъ Петроковскую губернію проходятъ три этапныхъ линій по желѣзнымъ дорогамъ: изъ Варшавы до Домбровской станціи Варшавско-Вѣнской желѣзной дороги, изъ г. Петрокова—въ г. Кѣльцы по Ивангородо-Домбровской желѣзной дорогѣ и изъ Калиша въ г. Петроковъ по Калишскому участку Варшавско-Вѣнской желѣзной дороги.

По этапнымъ линіямъ въ 1907 г. въ Петроковской губерніи прослѣдовало арестантовъ 7742 чел., на путевое и кормовое довольствіе которыхъ израсходовано 869 руб. 72 к., или болѣе противъ предыдущаго года на 388 р. 15 к.

Сборный тюремный капиталъ.

Денежныя взысканія и штрафы, налагаемые по судебнымъ уставамъ Императора Александра II (ст. 383 и прим. къ ней, ст. 528 и прим. къ ней уст. гражд. суд., ст. 323, 328, 427, 438, 643, примѣч. къ ст. 199 уст. угол. судопр. и ст. 27 уст. о наказ., налаг. Мир. Суд.), обращаются въ капиталъ на устройство общихъ мѣстъ заключенія. Въ капиталъ этотъ по ст. 12 (прим. 2) т. XIV св. зак. уст. о суд. подѣ стр. по прод. 1887 г. подлежатъ обращенію также и штрафы, налагаемые административными властями въ губ. Цар. Пол. на основаніи Высочайше утвержденнаго 20 сентября 1876 г. положенія комитета по дѣламъ Царства и Высочайшаго повелѣнія 7 июля 1878 года.

Поступленій денежныхъ взысканій и штрафовъ въ отчетномъ году было 14184 р. 25 к., а за отчисленіемъ изъ нихъ 48 р. 30 к., неправильно поступившихъ въ тюремный капиталъ, остальные 14135 р. 95 к. переведены на Главное Казначейство, въ вѣдѣніе Главнаго Тюремнаго Управленія.

Капиталъ на устройство помѣщеній для подвергаемыхъ аресту по приговорамъ гминныхъ судовъ.

На основаніи закона 1 мая 1879 г. денежные взысканія и штрафы налагаемыя согласно судебнымъ уставамъ Императора Александра II по дѣламъ гминныхъ судовъ, поступали въ пользу гминь.

Затѣмъ, Высочайше утвержденнымъ 18 мая 1888 г. мѣрніемъ Государственнаго Совѣта отмѣнено дѣйствіе закона 1 мая 1879 г. въ отношеніи обращенія въ гминныя сборы штрафныхъ суммъ и таковыя въ настоящее время поступаютъ на устройство и содержаніе собственно арестныхъ помѣщеній, а не заключаемыхъ въ нихъ лицъ, какъ было до изданія закона 18 мая.

е) П о ж а р ы.

(Прилагается ведомости № 6).

Согласно отчету Управления взаимнаго страхования строеній отъ огня въ губерніяхъ Царства Польскаго, въ Петроковской губерніи въ 1907 году было застраховано 123988 недвижимостей на сумму 127318890 руб., а именно:

| | | | | |
|----------------------|-------|----------|----------|-----|
| въ Вендинскомъ уѣздѣ | 21783 | на сумму | 25398060 | руб |
| въ Брезинскомъ „ | 10067 | „ | 10162300 | „ |
| въ Ласкомъ „ | 13262 | „ | 10331870 | „ |
| въ Лодзинскомъ „ | 15024 | „ | 36547340 | „ |
| въ Новорадомск. „ | 17988 | „ | 9718550 | „ |
| въ Петроковскомъ „ | 18199 | „ | 15051250 | „ |
| въ Равскомъ „ | 8475 | „ | 5973160 | „ |
| въ Ченстоховскомъ.. | 19190 | „ | 14136360 | „ |

Оцѣночная стоимость строеній составляла 237816530 рублей.

Какъ видно изъ прилагаемой вѣдомости № 6, въ отчетномъ году сгорѣло и повреждено пожарами 1509 недвижимостей: причинено убытковъ на сумму 529347 руб. 69 коп.

IV. Народное здравіе и общественное призрѣніе.

а) В р а ч и.

Въ 1907 году въ городахъ и уѣздахъ губерніи состояло на Государственной службѣ по гражданской медицинской части 87 лицъ, а именно:

| | |
|---------------------|----|
| врачей | 48 |
| фельдшеровъ | 29 |
| повивальныхъ бабокъ | 10 |

Вообще всѣхъ состоящихъ на Государственной и частной службѣ лицъ медицинского званія и проживающихъ въ Петроковской губерніи находилось въ отчетномъ году (за исключеніемъ военно-медицинскаго персонала): мужчинъ врачей 275, женщинъ врачей 4, зубныхъ врачей 12, дантистовъ 81, фельдшеровъ 296, повивальныхъ и сельскихъ бабокъ 371, а всего 1033 человекъ.

Казенныхъ аптекъ въ губерніи не имѣется, частныхъ же въ 1907 году было 94, въ томъ числѣ нормальныхъ 73, гомеопатическая 1, сельскихъ 17 и три аптеки при частныхъ больницахъ, а именно: одна при фабричной больницѣ Акціонернаго Общества бумажныхъ мануфактуръ К. Шейблера въ г. Лодзи, другая при частной еврейской больницѣ супруговъ Познанскихъ въ г. Лодзи а третья при фабричной больницѣ Сосновицкаго Общества каменугольныхъ копей и рудниковъ въ дер. Погонь, Бендинскаго уѣзда. Изъ Шейблерской и Сосновицкаго Общества аптекъ рабочіе и служащіе на фабрикахъ и заводахъ сказанныхъ обществъ пользуются лекарствомъ безвозмездно. При всѣхъ этихъ аптекахъ состояло: провизоровъ и аптекарскихъ помощниковъ 244 и аптекарскихъ учениковъ 80.

По отношенію къ 1861624 душамъ постоянного и непостояннаго населенія, одинъ врачъ приходится приблизительно на 6342 душъ обоего пола, одинъ фельдшеръ на 6419, одна аптека на 19804 и одна акушерка на 2583 душъ женскаго пола.

Для предупрежденія распространенія сифилиса врачебно-полицейскими комитетами, учрежденными въ городахъ и посадахъ, производились частные осмотры prostitutes, при чемъ особое вниманіе было обращено на тѣ мѣстности, гдѣ расположены и квартируютъ войска. Кромѣ того осмотрамъ подвергались какъ лица содержащіеся въ мѣстахъ заключенія, такъ и рабочіе на фабрикахъ и заводахъ.

Всѣхъ врачебно-полицейскихъ осмотровъ въ отчетномъ году произведено 4405

въ томъ числѣ:

| | |
|--|------|
| женскихъ осмотровъ | 679 |
| мужскихъ | 3726 |
| Между осмотрѣнными найдено зараженныхъ венерическими болѣзнями и отправлено въ больницы: | |
| женщинъ | 193 |
| мужчинъ | 687 |
| Итого | 880 |

Въ отчетномъ году пользовалось отъ сифилиса въ гражданскихъ больницахъ 684 человѣка и въ частной практикѣ 5252 человѣка, а всего 5936 человѣкъ. Кромѣ обычной дѣятельности медицинскихъ чиновъ ими въ теченіи года произведено было по требованію судебныхъ властей и полиціи: а) судебно-медицинскихъ вскрытій 1039, б) освидѣтельствовано состояніе здоровья 2583 лицъ, в) дано заключеніе по осмотру 259 разныхъ предметовъ и вещей г) произведено 42 микроскопическихъ и химическихъ изслѣдованій, и д) доставлено по разнымъ дѣламъ 3923 судебно-медицинскихъ актовъ.

Членами Врачебнаго Отдѣленія произведено было по требованію судебныхъ и полицейскихъ изслѣдованій, которыми обнаружено по 38 судебнымъ дѣламъ:

| | |
|---------------------------------|------------|
| мышьякъ въ | 2 случаяхъ |
| ядовитыхъ веществъ въ | 3 „ |
| неядовитыхъ въ | 1 „ |

по подозрѣніи не найдено сѣмянныхъ нитей въ 2 случаяхъ.

По требованію же полиціи и въ санитарно-гигиеническихъ дѣляхъ, тѣми же членами Врачебнаго отдѣленія было произведено 2 химическія изслѣдованія съѣстныхъ припасовъ и 3 изслѣдованія другихъ предметовъ, при чемъ найдено:

| | |
|-------------------------|-------------|
| неядовитыя въ | 3 случаяхъ. |
|-------------------------|-------------|

Независимо отъ сего Врачебнымъ Отдѣленіемъ изложены были мнѣнія по слѣдующимъ судебнымъ дѣламъ:

| | |
|--|----------|
| о причинѣ смерти по | 4 дѣламъ |
| о послѣдствіяхъ тяжелыхъ ранъ по | 11 „ |

Для опредѣленія правъ на эмеритальную пенсію по болѣзни, въ коллегіальныхъ засѣданіяхъ сего Отдѣленія въ 1907 году освидѣтельствовано было 44 лица.

Привитіемъ и ревакцинаціею предохранительной оспы въ теченіи отчетнаго года занимались врачи, а преимущественно фельдшера подъ наблюденіемъ и руководствомъ уѣздныхъ и городскихъ врачей; оспопрививаніе произведено 51258 дѣтямъ вполне успѣшно, такъ какъ оспа привилась у 50923 младенцевъ, за успѣшное оспопрививаніе фельдерамъ ассигнованы были денежные награды въ общей суммѣ 150 рублей.

Лодзинское общество врачей.

Персональ существующаго въ г. Лодзи общества врачей въ началѣ отчетнаго года состоялъ изъ 93 дѣйствительныхъ членовъ, 2 почетныхъ и 3 корреспондентовъ.

Дѣйствія этого общества выразились въ 1907 г. 15 обыкновенными засѣданіями, на которыхъ рѣшались административно-хозяйственные вопросы и обсуждались и сообщались врачами разные выдающіеся случаи изъ частной и больничной практики.

Въ теченіе года въ кассу общества поступило 910 руб., изъ этой суммы израсходовано 717 р. 16 к.

Ченстоховское общество врачей.

Персональ существующаго въ гор. Ченстоховѣ общества врачей въ началѣ отчетнаго года состоялъ изъ 19 дѣйствительныхъ членовъ, 3 почетныхъ и 2 корреспондентовъ.

Дѣйствія этого общества выразились въ 1907 году 11 обыкновенными засѣданіями, на которыхъ рѣшались административно-хозяйственные вопросы и обсуждались и сообщались врачами разные выдающіеся случаи изъ частной и больничной практики.

Въ теченіе года въ кассу общества поступило 196 руб., изъ этой суммы израсходовано 177 руб.

Э п и д е м і и.

Изъ заразныхъ болѣзней, появившихся въ губерніи въ 1907 г., ни одна не приняла эпидемическаго злокачественнаго характера. Болѣзни эти, составляя ежегодное явленіе, появлялись въ отчетномъ году разновременно въ различныхъ мѣстностяхъ губерніи, поражали незначительное число лицъ и несопровождались значительною смертною.

Для недопущенія распространенія сихъ болѣзней, при появленіи первыхъ заболѣваній, командированы были немедленно, въ мѣста обнаруженія оныхъ, состоящіе на службѣ врачи, которые подавали безвозмездно больнымъ соответствующую врачебную помощь и принимали надлежащія мѣры къ прекращенію болѣзни.

О ходѣ этихъ болѣзней въ 1907 г. объясняетъ нижеслѣдующая таблица:

| Название болѣзней. | Въ теченіе 1907 года. | | |
|--|-----------------------|---------|---------------|
| | Заболѣло. | Умерло. | % смертности. |
| Оспа | 4954 | 1073 | 21,6 |
| Тифъ | 2619 | 508 | 19,3 |
| Скарлатина | 3497 | 465 | 13,3 |
| Крупъ и дефтиритъ | 9042 | 824 | 9,1 |
| Корь | 3658 | 488 | 13,3 |
| Коклюшъ | 3492 | 329 | 9,4 |
| Дизентерія | 1076 | 91 | 8,4 |
| Эпидемическій гастроэнтеритъ | 5684 | 795 | 12,2 |
| Итого | 34022 | 4573 | 13,4 |

в) Насильственные и случайныя смерти.

Изъ приложенной № 7 вѣдомости видно, что число жертвъ преступленій и несчастныхъ случайностей въ губерніи въ отчетномъ году было: мужчинъ 715 и женщинъ 231, а всего обоого пола 946.

При подробномъ разсмотрѣніи данныхъ, помѣщенныхъ въ упомянутой вѣдомости, замѣчается по отдѣльнымъ группамъ

увеличеніе:

| | | | | |
|-----------------|---|---|---|---|
| самоубійствъ на | . | . | . | 9 |
|-----------------|---|---|---|---|

уменьшеніе:

| | | | | |
|---------------------------|---|---|---|----|
| смертоубійствъ на | . | . | . | 34 |
| скоропостижно умершихъ на | . | . | . | 14 |
| случайныхъ смертей на | . | . | . | 1 |
| мертвыхъ тѣлъ на | . | . | . | 7 |

Изъ числа всѣхъ умершихъ въ теченіи отчетнаго года насильственнымъ и случайнымъ образомъ на долю городовъ приходилось 479 мужчинъ и 143 женщины, а на уѣзды 236 мужчинъ и 88 женщинъ.

г) Больницы, дѣтскіе пріюты и дома призрѣнія.

Число благотворительныхъ заведеній, управляемыхъ непосредственно Совѣтами Общественнаго Призрѣнія, было въ отчетномъ году: 14 больницъ, 1 родильный покой, 5 домовъ призрѣнія старцевъ и 1 дѣтскій пріютъ, или всего 21, изъ которыхъ 2 больницы, 1 домъ призрѣнія старцевъ и дѣтскій пріютъ находятся въ губернскомъ городѣ Петроковѣ и состоятъ, согласно 386 ст. уст. общ. приз. (томъ XIII св. зак., изд. 1892 года), въ непосредственномъ завѣдываніи Губернскаго Совѣта, а остальныхъ 17 заведеній, оставаясь подъ контролемъ Губернскаго Совѣта, управляются непосредственно Уѣздными Совѣтами, за исключеніемъ больницы супруговъ Познанскихъ, которою завѣдываетъ особое правленіе подъ контролемъ Лодзинскаго Городскаго Совѣта общественнаго призрѣнія.

Кромѣ помянутыхъ заведеній, въ Петроковской губерніи въ отчетномъ году дѣйствовало, подъ наблюдениемъ уѣздныхъ начальниковъ и Губернскаго Правленія, 18 домовъ призрѣнія старцевъ, состоящихъ въ вѣдѣніи гминныхъ обществъ, затѣмъ подъ наблюдениемъ Совѣтовъ Общественнаго Призрѣнія: 3 дома призрѣнія старцевъ, 3 учебно-воспитательныхъ пріюта и 3 дневныхъ дѣтскихъ пріюта, управляемые непосредственно церковными коллегіями евангелическо-аугсбургскаго вѣроисповѣданія и божничными дозорами, и, наконецъ, подъ наблюдениемъ, во врачебно-полицейскомъ отношеніи, мѣстныхъ административно-полицейскихъ властей: 16 больницъ, 4 лечебницы, 1 приемный покой, 1 родильный покой, 6 домовъ призрѣнія старцевъ, 2 сиротскихъ дома, 2 дешевыя столо-

выя. 1 школа рукодѣлія, 1 отдѣлъ призрѣнія для больныхъ; 1 убожище для душевно больныхъ, 1 школа ремеслъ, 1 швальня, 1 убожище для паралитиковъ и 80 дневныхъ дѣтскихъ пріютовъ, основанныхъ и содержимыхъ на средства разныхъ фабрикъ и заводовъ, а также частныхъ лицъ и обществъ.

Независимо сего, въ отчетномъ году дѣйствовало 21 благотворительныхъ обществъ, два попечительства о дѣвцахъ, одно попеченіе о бездѣтныхъ дѣтяхъ и одно взаимной помощи во время болѣзни.

Благотворительныя заведенія, управляемыя непосредственно Губернскимъ Совѣтомъ.

1) *Больница Св. Троицы*, основанная въ 1763 г. на 40 кроватей.

2) *Еврейская болница*, основанная въ 1844 году на 30 штатныхъ кроватей, помѣщается рядомъ съ больницей Св. Троицы.

3) *Домъ призрѣній старцевъ и калѣкъ*, учрежденный въ 1521 году на средства Андрея Шидловскаго и Ксендза Бриксуса, помѣщается при больницѣ Св. Троицы въ отдѣльномъ зданіи. Призрѣваемые получаютъ квартиру съ отопленіемъ и освѣщеніемъ, продовольствіе и одежду.

4) *Дневной дѣтскій пріютъ*, основанный въ 1862 г. на общественныя средства, а преимущественно на средства помѣщицы Камиліи Вольской, для дневнаго призрѣнія дѣтей бѣдныхъ городскихъ жителей во время ухода посѣднихъ на работы, помѣщается безплатно въ домѣ, принадлежащемъ пріюту старцевъ.

Благотворительныя заведенія, состоящія въ непосредственномъ завѣдываніи Уѣздныхъ Совѣтовъ Общественнаго Призрѣнія.

1) *Больница св. Александра въ гор. Лодзи*, устроенная въ 1845 г. на 88 кроватей на добровольныя пожертвованія жителей города Лодзи деньгами и матеріаломъ, а также на вспомошествованіе городскихъ кассъ городовъ: Лодзи, Згержа, Ленчицы и кассъ упраздненныхъ городовъ: Александрова и Константина, помѣщается въ собственномъ каменномъ зданіи. Къ послѣднему въ 1885 году, на средства фабрикантовъ гор. Лодзи, пристроены навильонъ Имени Государя Наслѣдника Цесаревича, на 38 кроватей.

2) *Частная еврейская больница „Израила и Леоны супруговъ Познанскихъ“ въ гор. Лодзи*, учрежденная на средства супруговъ Познанскихъ первоначально на 20 человѣкъ и открытая въ 1892 г., имѣетъ назначеніемъ пользоваться жителей еврейскаго вѣроисповѣданія, но принимаетъ на излѣченіе и христіанъ. Въ этой больницѣ могутъ быть свободно размѣщены 90 кроватей.

3) *Больница Пресвятой Девы Маріи въ гор. Ченстоховъ*, основанная въ 1835 г. на добровольныя пожертвованія жителей того-же города, помѣщается въ собственномъ каменномъ зданіи и устроена на 30 кроватей.

4) *Родильный покой въ гор. Ченстоховъ*, открытый въ второй половинѣ 1899 года на суммы, собираемыя по раскладкѣ съ обывателей города Ченстохова, на 3 штатныхъ кровати и дѣйствующій на основаніи особаго устава, утвержденного Г. Министромъ Внутреннихъ Дѣлъ 6 декабря 1898 г., помѣщается въ наемномъ зданіи, состоящемъ изъ 4-хъ жилыхъ комнатъ, кухни и ванной.

5) *Александровская больница въ гор. Бендзинъ* устроенная въ 1878 г. на 30 штатныхъ и 10 сверхштатныхъ кроватей на пожертвованный Бендинскою городскою кассою капиталъ, помѣщается въ принадлежащемъ ей каменномъ зданіи.

6) *Домъ призрѣнія старцевъ въ гор. Бендзинъ* помѣщается въ наемномъ зданіи, по штату на 9 человекъ.

7) *Больница св. Духа въ гор. Равъ*, учрежденная въ 1834 г. на добровольныя пожертвованія на 31 кровать, помѣщается въ собственномъ каменномъ зданіи.

8) *Больница въ гор. Брезинахъ*, основанная на капиталъ, ассигнованный кассами городовъ Брезины и Томашова и открытая въ 1886 г. на 10 кроватей, помѣщается въ собственномъ каменномъ зданіи.

9) *Домъ призрѣнія старцевъ въ гор. Брезинахъ*, устроенный въ 1851 году на средства б. настоятеля Брезинскаго р.-к. прихода ксендза Шалевскаго на 16 человекъ, помѣщается въ собственномъ деревянномъ зданіи.

10) *Больница св. Станислава въ гор. Томашовъ*, на 10 кроватей, основанная въ 1891 г. на добровольныя пожертвованія жителей того-же города, помѣщается въ собственномъ каменномъ зданіи.

11) *Больница св. Александра въ гор. Новорадомскъ*, учрежденная въ 1838 г. на средства жителей этого города и его окрестностей на 38 кроватей, помѣщается въ собственномъ каменномъ зданіи.

12) *Домъ призрѣнія старцевъ въ гор. Новорадомскъ*, учрежденный въ 1820 г. на добровольныя пожертвованія, помѣщается въ собственномъ каменномъ зданіи.

13) *Больница св. Юанна въ пос. Конецполь* учреждена въ 1801 г. на средства б. владѣлицы имѣнія Конецполь, Графини Тересы Потоцкой.

По штату положено содержать въ ней 7 кроватей, но по недостатку средствъ заведеніе это оставалось закрытымъ.

14) *Больница въ гор. Ласкъ*, основанная на добровольныхъ пожертвованіи, въ особенности фабриканта Карла Эндера, и открытая въ 1889 году, помѣщается въ собственномъ каменномъ зданіи.

15) *Домъ призрѣнія старцевъ въ гор. Ласкъ*, существующій съ 1824 г., помѣщается въ собственномъ по-приходскомъ пожертвованномъ казною, деревянномъ зданіи.

16) *Пабляницкая городская больница*, построена въ 1907 г. на 30 шт. кроватей, на добровольныхъ пожертвованія и отпущенныя изъ городскихъ средствъ единовр. пособія въ суммѣ 15000 руб.

17) *Сосновицкая городская временная больница*, устроена въ 1907 году на 12 кроватей.

Во всѣхъ тринадцати открытыхъ больницахъ находилось на излѣченіи 7525 больныхъ. Изъ нихъ:

| | | | |
|------------------------------------|---|---|------|
| выздоровѣло | . | . | 5111 |
| оставило больницы до выздоровленія | . | . | 1047 |
| переведены въ другія больницы | . | . | 7 |
| умерло | . | . | 746 |
| осталось на излѣченіи | . | . | 614 |

Содержаніе одного больного обошлось больницамъ среднимъ числомъ по 99,3 коп. въ сутки.

| | | | |
|---|---|---|-------------------------------|
| Доходы больницъ въ отчетномъ году состав- ляли | . | . | 212642 р. 29 $\frac{1}{2}$ к. |
| Расходы | . | . | 187166 р. 14 $\frac{1}{2}$ к. |

Благотворительныя Общества.

1) *Петроковское христіанское благотворительное общество* существуетъ съ 1885 г. Оно содержитъ два дѣтскихъ пріюта, домъ трудолюбія, убѣжище „семейства Адели“, швальню, дешевую кухню и училище женскихъ рукодѣлій.

2) *Петроковское общество пособія бѣднымъ еврейско-ю исповѣданія* открыло свои дѣйствія въ 1899 году и располагаетъ мастерскою корзины и сапожныхъ издѣлій.

3) *Лодзинское евангелическо-аусбургское общество* печенія о дѣвцахъ открыло свои дѣйствія въ 1901 г.

4) *Лодзинское христіанское общество* дѣйствуетъ съ 1877 года. Оно содержитъ: домъ призрѣнія старцевъ и калѣкъ, три дневныхъ дѣтскихъ пріюта, родильный покой.

лѣтнія колоніи, школу ремесль, шесть дешевыхъ чайныхъ, убѣжище для умалишенныхъ, ночлежный пріютъ, безплатную амбулаторію и комитетъ противодѣйствія нищенству.

5) *Лодзинское еврейское общество* открыло свои дѣйствія въ 1899 году.

Заведенія общества составляютъ: дешевыя столовыя, безпроцентная ссудная касса, ночлежный пріютъ, дешевыя квартиры, отдѣлъ призрѣнія больныхъ, домъ трудолюбія и пріютъ для калѣкъ.

6) *Паблицицкое общество* существуетъ съ 1897 года и имѣетъ въ своемъ вѣдѣніи домъ призрѣнія старцевъ и дневной дѣтскій пріютъ.

7) *Зержское христіанское общество* открыло свои дѣйствія въ 1898 году.

8) *Общество попеченія о бѣдныхъ дѣтяхъ въ г. Зержѣ* учреждено въ 1893 году и имѣетъ въ своемъ вѣдѣніи пріютъ для дѣтей рабочихъ, проживающихъ въ городѣ Зержѣ.

9) *Зержское еврейское общество* открыло свои дѣйствія въ 1901 году. Заведенія этого общества не имѣетъ, кромѣ кассы безпроцентныхъ ссудъ.

10) *Брезинское еврейское общество* дѣйствуетъ съ 1901 г.

11) *Томашовское общество пособія бѣднымъ* учреждено въ 1899 году. Оно содержитъ три пріюта для дневнаго призрѣнія дѣтей.

12) *Равское общество пособія бѣднымъ* существуетъ съ 1902 года.

13) *Челстоховское христіанское общество* открыло свои дѣйствія въ 1900 г. Оно имѣетъ въ своемъ вѣдѣніи дешевую кухню, дѣтскій пріютъ, пріютъ для нищихъ, швальню и лѣтнюю колонию.

14) *Челстоховское еврейское общество*, открыло свои дѣйствія въ 1899 году. Заведенія общества составляютъ: пріютъ для старцевъ и два дѣтскихъ дневныхъ пріюта.

15) *Велдинское христіанское общество* основано въ 1899 году. Имѣетъ пріютъ для дневнаго призрѣнія дѣтей.

16) *Велдинское еврейское общество* открыло свои дѣйствія въ 1900 г. и имѣетъ въ своемъ вѣдѣніи пріютъ для дневнаго призрѣнія дѣтей.

17) *Сосновицко-Селецкое христіанское общество* дѣйствуетъ съ 1901 г. Оно имѣетъ въ своемъ вѣдѣніи три пріюта для дневнаго призрѣнія дѣтей, швальню, домъ трудолюбія и лѣтнюю колонию для дѣтей.

18) *Сосновицкое еврейское общество* существуетъ съ 1901 г. Заведенія общества не имѣетъ.

19) *Домбровское христіанское общество* открыло свои дѣйствія въ 1902 г. Оно имѣетъ въ своемъ вѣдѣніи три пріюта для дневнаго призрѣнія дѣтей, швальню и убѣжище для старцевъ и калѣкъ.

20) *Новорадомское христианское общество* открыло свои дѣйствія въ маѣ мѣсяцѣ 1904 г. Оно имѣетъ въ своемъ вѣдѣніи 1 дѣтскій пріютъ.

21) *Пабіанницкое Евангелическо-Дунбурское общество попеченія о дѣвцахъ* открыло свои дѣйствія въ 1904 году.

22) *Лаское общество пособія бѣднымъ* открыло свои дѣйствія въ 1905 году.

23) *Лодзинское еврейское общество взаимной помощи при больныяъ „Линасъ Гаголимъ“*, осн. въ 1907 г.

24) *Лодзинское шкзо Варшавскаго попеченія о бездомныяъ дѣтяхъ*, осн. въ 1907 г.

25) *Петрок. евангел.-аулсб. благотв. общества*, осн. въ 1906 году.

V. Народное просвѣщеніе.

а) Учебныя заведенія и народное образованіе.

А) Общія данныя объ учебныхъ заведеніяхъ и народномъ образованіи въ губерніи.

Приложеніемъ къ этой статьѣ служитъ вѣдомость № 8.

Въ Петроковской губерніи всѣхъ учебныхъ заведеній въ отчетномъ году было 1523 изъ нихъ:

| | |
|--|-----|
| въ гор. Петроковѣ | 61 |
| въ уѣздныхъ и безуѣздныхъ городахъ | 761 |

Въ числѣ этихъ учебныхъ заведеній было 606 хедеровъ (еврейскихъ вѣроисповѣдныхъ школъ).

Учащіяся во всѣхъ учебныхъ заведеніяхъ губерніи находилось:

| | |
|-------------------------|---------------|
| мужскаго пола | 70413 |
| женскаго пола | 41249 |
| Итого | <u>111662</u> |

Мужскія гимназіи.

Гимназій этихъ въ Петроковской губерніи три: въ г.г. Петроковѣ, Ченстоховѣ и Лодзи.

Въ 1907 г. окончили курсъ VIII класса и удостоены аттестатомъ зрѣлости:

| | |
|----------------------------|---------------|
| изъ Петроковской | . 11 восп. |
| „ Ченстоховской | . 6 „ |
| „ Лодзинской | . 15 „ |
| Итого | <u>. 32 „</u> |

Общее число воспитанниковъ къ 1 января 1908 года
распредѣлялось слѣдующимъ образомъ:

| | Въ Пе- троков- ской. | Въ Чен- стохов- ской. | Въ Ло- дзин- ской. |
|---------------------------------|----------------------------|-----------------------------|--------------------------|
| а) по классамъ: | | | |
| въ приготовительномъ | 37 | 58 | 49 |
| въ I | 36 | 87 | 42 |
| въ II | 45 | 62 | 48 |
| въ III | 35 | 56 | 72 |
| въ IV | 24 | 42 | 58 |
| въ V | 30 | 39 | 40 |
| въ VI | 20 | 20 | 22 |
| въ VII | 15 | 15 | 20 |
| въ VIII | 12 | 19 | 22 |
| Итого | 254 | 398 | 378 |
| Къ 1 января 1907 г. | 192 | 296 | 363 |
| б) по вѣроисповѣданіямъ: | | | |
| православныхъ | 122 | 57 | 68 |
| католиковъ | 32 | 182 | 73 |
| лютеранъ | 27 | 14 | 135 |
| евреевъ | 73 | 145 | 97 |
| баптистовъ | — | — | — |
| в) по сословіямъ: | | | |
| дѣтей: | | | |
| дворянъ и чиновниковъ | 95 | 61 | 99 |
| духовенства | 8 | — | 9 |
| городскихъ сословій | 126 | 262 | 213 |
| сельскихъ | 24 | 72 | 36 |
| козаковъ | 1 | 3 | — |
| иностранцевъ | — | — | 16 |

Лодзинское мануфактурно-промышленное училище.

Къ 1-му января 1908 года въ училищѣ состояло уча-
щихся 351 (къ 1 января 1907 г. состояло 340).

Они распредѣлялись слѣдующимъ образомъ:

а) по вѣроисповѣданіямъ:

| | |
|-------------------------|-----|
| православныхъ | 30 |
| католиковъ | 108 |
| евангеликовъ | 159 |
| евреевъ | 54 |

б) по сословіямъ:

| | |
|---------------------------------------|-----|
| дѣтей дворянъ и чиновниковъ | 12 |
| „ городскихъ сословій | 226 |
| „ сельскихъ | 84 |
| „ иностранцевъ | 29 |

в) по классамъ:

| | |
|--------------------------------|----|
| въ подготовительномъ | 47 |
| въ I классѣ | 77 |
| во II „ | 70 |
| въ III „ | 59 |
| въ IV „ | 44 |
| въ V „ | 28 |
| въ VI „ | 22 |
| въ VII „ | 17 |

Въ существующемъ при Лодзинскомъ мануфактурно-промышленномъ училищѣ воскресно-коммерческомъ училищѣ къ 1 января 1908 г. учащихся состояло 387 (къ 1 января 1907 г.—358).

Они распредѣлялись:

а) по классамъ:

| | |
|--------------------------|-----|
| въ I отдѣленіи | 177 |
| во II „ | 124 |
| въ III „ | 47 |
| въ IV „ | 39 |

б) по вѣроисповѣданіямъ:

| | |
|-------------------------|-----|
| православныхъ | 3 |
| католиковъ | 228 |
| евангеликовъ | 145 |
| евреевъ | 11 |

в) по возрасту:

| | |
|-----------------------------|-----|
| отъ 13 до 15 лѣтъ | 182 |
| „ 16 „ 18 „ | 171 |
| „ 19 „ 20 „ | 25 |
| свыше 20 „ | 9 |

г) по роду занятій:

| | |
|--------------------------------------|-----|
| служащихъ въ конторахъ | 97 |
| „ въ лавкахъ и магазинахъ | 63 |
| „ на фабрикахъ | 71 |
| ремесленниковъ | 36 |
| безъ опредѣленныхъ занятій | 120 |

Содержаніе воскресно-коммерческаго училища въ отчетномъ году обошлось въ 4488 руб. 55 коп. Плата за ученіе опредѣлена въ 6 руб. за полугодіе.

При Лодзинскомъ мануфактурно-промышленномъ училищѣ, кромѣ того существуютъ воскресные и будничные 3-хъ часовые курсы по рисованію и черченію. На этихъ курсахъ къ 1 января 1908 г. было 238 человекъ, а именно: 149 на курсахъ рисованія и 89 на курсахъ черченія (къ 1 января 1907 г. состояло 155+85=240).

а) по вѣроисповѣданіямъ:

| | |
|-------------------------|-----|
| православныхъ | — |
| католиковъ | 155 |
| евангеликовъ | 74 |
| евреевъ | 9 |

| | | | |
|-------------------|---|---|-----|
| б) по возрасту: | | | |
| отъ 13 до 15 лѣтъ | . | . | 50 |
| " 16 " 18 " | . | . | 117 |
| " 19 " 20 " | . | . | 50 |
| свыше 20 " | . | . | 21 |

| | | | |
|------------------------------|---|---|----|
| в) по роду занятій: | | | |
| ремесленниковъ | . | . | 87 |
| слесарей | . | . | 55 |
| токарей | . | . | 31 |
| чертежниковъ | . | . | 1 |
| учениковъ фабричныхъ училищъ | . | . | 13 |
| безъ опредѣленныхъ занятій | . | . | 7 |

Расходы по содержанию курсовъ приняты на себя К. К. Шейблеромъ, Л. Гейеромъ, и Л. Аллартомъ.

Сосновицкое реальное училище.

Во всѣхъ классахъ училища къ 1 января 1908 года состояло 166 учениковъ (къ 1 января 1907 года состояло 135).

Они распредѣлялись слѣдующимъ образомъ:

| | | | |
|-----------|---|---|----|
| въ I-мъ | . | . | 35 |
| во II-мъ | . | . | 30 |
| въ III-мъ | . | . | 31 |
| въ IV-мъ | . | . | 28 |
| въ V-мъ | . | . | 14 |
| въ VI-мъ | . | . | 10 |
| въ VII-мъ | . | . | 18 |

б) по вѣроисповѣданіямъ:

| | | | |
|---------------|---|---|----|
| православныхъ | . | . | 55 |
| католиковъ | . | . | 50 |
| лютеранъ | . | . | 17 |
| евреевъ | . | . | 44 |

в) по сословіямъ:

| | | | |
|--------------------------------|---|---|----|
| сыновей дворянъ и чиновниковъ | . | . | 37 |
| " городскихъ сословій | . | . | 58 |
| " сельскихъ сословій | . | . | 43 |
| " духовнаго званія | . | . | 1 |
| " почетныхъ гражданъ и кушцовъ | . | . | 20 |
| " казаковъ | . | . | 3 |
| " иностранцевъ | . | . | 4 |

Окончило курсъ: VII дополнительнаго класса 5 учениковъ и VI класса—15 учениковъ.

Домбровское горное училище.

Во всѣхъ классахъ училища къ 1 января 1908 года состояло 105 учениковъ (къ 1 января 1907 г. состояло 120). Они распредѣлялись слѣдующимъ образомъ:

а) по классамъ:

| | | | |
|-----------|---|---|----|
| въ I-мъ | . | . | 25 |
| во II-мъ | . | . | 22 |
| въ III-мъ | . | . | 30 |
| въ IV-мъ | . | . | 28 |

б) по вѣроисповѣданіямъ:

| | |
|-------------------------|----|
| православныхъ | 14 |
| католиковъ | 89 |
| лютеранъ | 2 |

в) по сословіямъ:

| | |
|---------------------------------|----|
| сыновой дворянъ | 20 |
| „ городскихъ сословіи | 24 |
| „ сельскихъ „ | 61 |

Женскія гимназіи.

Въ Петроковской губерніи находятся двѣ женскія гимназіи: въ г. г. Петроковѣ и Лодзи.

Въ отчетномъ году окончило курсъ:

| | | |
|--------------------------|----|-------------|
| въ Петроковской гимназіи | 16 | воспитаницъ |
| въ Лодзинской „ | 57 | „ |

Общее число ученицъ къ 1 января 1908 года было 855 и распредѣлялось:

| по вѣроисповѣданіямъ: | Въ Петро- ковской. | Въ Лод- зинской. |
|---------------------------------|-----------------------|---------------------|
| православныхъ | 119 | 50 |
| католичекъ | 15 | 69 |
| лютеранокъ | 23 | 74 |
| евреекъ | 61 | 444 |
| Итого | 218 | 637 |
| Къ 1 января 1907 года | 207 | 615 |

Александровскія городскія училища.

Городскихъ, по положенію 28 апрѣля 1887 г., училищъ, именуемыхъ „Александровскими“, въ Петроковской губерніи три: въ г. Лодзи и г. Томашовѣ—четыреклассныя и въ г. Петроковѣ—трехклассное. Курсъ ученія во всѣхъ шестилѣтній, такъ какъ въ Петроковскомъ училищѣ всѣ три класса состоятъ изъ двухъ отдѣленій, въ прочихъ же училищахъ изъ двухъ отдѣленій состоятъ лишь первые два класса.

Всѣхъ учащихся къ 1 января 1908 г. было 456 (къ 1 января 1907 г. было 401). Они распредѣлялись:

по вѣроисповѣданіямъ:

| | |
|---|-----|
| православныхъ | 60 |
| католиковъ | 143 |
| лютеранъ | 142 |
| евреевъ | 110 |
| Въ теченіи отчетнаго года окончило курсъ | 31 |

Начальные училища.

Казенных начальных училищ (христианских) къ 1 января 1908 г. было 559.

Къ 1 января 1908 года въ этихъ училищахъ состояло:

| | |
|---------------------|-------|
| учениковъ | 29297 |
| ученицъ | 19041 |
| Всего | 48338 |

Большинство помѣщеній начальныхъ училищъ, особенно наемныхъ, принадлежитъ къ числу неудобныхъ и мало приспособленныхъ къ потребностямъ школы. Въ собственныхъ домахъ помѣщается 442 начальныхъ училища, въ томъ числѣ 16 городскихъ.

Собственные участки земли имѣютъ: 4 городскихъ начальныхъ училища и 368 сельскихъ; топливо натурою изъ помѣщичьихъ лѣсовъ получаютъ 4 городскихъ и 28 сельскихъ училищъ.

Большинство сельскихъ начальныхъ училищъ крайне бѣдны учебными пособиями, благодаря скудности средствъ.

Изъ книжнаго склада, находящагося при канцеляріи Лодзинской учебной Дирекціи, въ отчетномъ году выслано въ начальные училища 6520 предметовъ на сумму 5343 руб. 60 коп.

VI. Крестьянское дѣло.

I. Очислѣ и составѣ гминь.

Въ отчетномъ году въ Петроковской губерніи состояла 151 гмина, изъ коихъ было съ населеніемъ:

| | |
|--------------------------------------|----|
| а) отъ 2-хъ до 4-хъ тысячъ | 14 |
| б) отъ 4-хъ до 6-ти " | 41 |
| в) свыше шести | 96 |

Гмины эти состоятъ изъ однихъ селеній, изъ селеній и посадовъ (смѣшанныя) и изъ однихъ посадовъ.

| | |
|-----------------------------|-----|
| Гминь I категоріи | 111 |
| " II " | 38 |
| " III " | 2 |

II О гминныхъ сборахъ.

Въ 1907 году гминный сборъ по губерніи, въ общей сложности, составлялъ 487611 руб. 46 коп.

Сборомъ этимъ была обложена исключительно удобная земля, въ количествѣ 839372 десят., среднимъ числомъ приходилось съ одной десятины 58 коп.

III. О ссудо-сберегательныхъ кассахъ.

Въ Петроковской губерніи учреждено 157 гминныхъ ссудо-сберегательныхъ кассъ.

Общая сумма основныхъ капиталовъ составляетъ 176485 руб. 35½ коп.

Кассы эти къ 1-му января 1907 года имѣли чистой прибыли 1153531 руб. 51 коп.

Въ отчетномъ году выручено чистой прибыли 112968 руб. 47 коп.

Такимъ образомъ чистая прибыль къ 1 января 1908 г. составляетъ 321915 руб. 58 коп.

IV О дѣлопроизводствѣ Коммисаровъ и Губернскаго Присутствія.

Общее число входящихъ и исходящихъ бумагъ у Коммисаровъ и въ Губернскомъ Присутствіи было:

| | |
|-----------------------------|-------|
| у Коммисаровъ: | |
| входящихъ | 9943 |
| исходящихъ | 11131 |
| въ Губернскомъ Присутствіи: | |
| входящихъ | 5677 |
| исходящихъ | 6724 |

Общее число постановленныхъ Коммисарами рѣшеній и заключеній составляло 1791, что составляетъ въ среднемъ около 257 на каждый изъ 7 участковъ.

Губернскимъ Присутствіемъ постановлено 784 рѣшеній.

V. О движеніи дѣлъ объ ошибкахъ, вкравшихся въ ликвидационныя таблицы и данныя, и по внесенію въ таблицы дополнительныхъ надписей по сему предмету.

Дѣлъ этого рода въ производствѣ Коммисаровъ находилось въ отчетномъ году 67.

Изъ нихъ:

| | |
|---|----|
| разрѣшено | 59 |
| осталось неразрѣшенныхъ къ 1 января 1908 г. | 8 |
| Губернскому же Присутствію въ отчетномъ году предстояло разрѣшить такихъ дѣлъ | 52 |
| разрѣшено | 37 |
| осталось неразрѣшенныхъ дѣлъ | 15 |

VI. По разрѣшенію граничныхъ споровъ.

Дѣлъ этого рода предстояло разсмотрѣть Коммисарамъ въ отчетномъ году

| | |
|-------------------------|-----|
| разрѣшено | 731 |
| осталось неразрѣшенныхъ | 670 |
| | 134 |

Губернскому Присутствію означеннаго рода дѣлъ предстояло разрѣшить во II-ой инстанціи, по апелляционнѣмъ жалобамъ сторонъ на рѣшенія Коммисаровъ

| | |
|-------------------------|-----|
| разрѣшено | 108 |
| Осталось неразрѣшенныхъ | 74 |
| | 34 |

VII. О движеніи дѣлъ по точному опредѣленію вида и размѣра крестьянскихъ сервитутовъ и по внесенію въ ликвидационныя таблицы и данныя дополнительныхъ надписей по сему предмету (ст. ст. 1302, 2800 и 2874 постановленій Учредительнаго Комитета).

Рѣшеній по сему предмету г.г. Коммисаровъ въ отчетномъ году состоялось по 12 селен., а именно:

| | |
|---------------------------|---------|
| по Петроковскому уѣзду по | 4 сел. |
| „ Новорадомск. | 2 „ |
| „ Ласкому | 4 „ |
| „ Ченстоховск. | 2 „ |
| Итого по | 12 сел. |

VIII. По разбору споровъ о стѣсненіи и превышеніи правъ на сервитуты.

Дѣлъ этого рода предстояло Коммисарамъ въ отчетномъ году разрѣшить

| | |
|--------------------|-----|
| изъ нихъ разрѣшено | 420 |
| | 281 |

Осталось къ 1 января 1908 г. неразрѣшенныхъ дѣлъ

Въ Губернское Присутствіе дѣлъ сего рода поступило по апелляционнѣмъ жалобамъ сторонъ на рѣшенія Коммисаровъ

69

| | |
|---|----|
| Съ 1906 года оставалось | 15 |
| Вслѣдствіе отмѣны Правительствующимъ Сенатомъ постановленій Губернскаго Присут- ствія | 3 |
| Всего предстоило разрѣшить | 87 |
| Разрѣшено | 78 |
| Осталось | 9 |

IX. По проектамъ разверстанія черезполосныхъ земель и раздѣла общихъ пастбищъ.

По разверстанію черезполосныхъ земель въ отчетномъ году дѣлъ въ производствѣ Коммисаровъ и Губернскаго Присутствія не находилось.

По раздѣлу общихъ пастбищъ въ теченіе отчетнаго года Коммисаромъ представлено 5 проектовъ.

X. О ходѣ дѣлъ по засвидѣтельствуванію добровольныхъ сдѣлокъ о замѣнѣ сервитутовъ и обмѣнѣ земель.

Добровольныхъ сдѣлокъ находилось у Коммисаровъ въ отчетномъ году:

| | |
|--|-----|
| а) незасвидѣльствованныхъ | 79 |
| б) засвидѣльствованныхъ, но непредстав- ленныхъ въ Губернское Присутствіе | 35 |
| Итого | 114 |

Изъ нихъ въ отчетномъ году:

| | |
|--|----|
| а) засвидѣльствовано | 65 |
| б) отказано въ засвидѣльствованіи | 2 |
| в) представлено въ Губернское Присут- ствіе | 38 |

Къ 1 января 1908 года осталось у Комми-
саровъ сдѣлокъ

| | |
|--|----|
| Въ томъ числѣ: | |
| а) незасвидѣльствованныхъ | 12 |
| б) засвидѣльствованныхъ, но непредстав- ленныхъ въ Губернское Присутствіе | 62 |

Въ производствѣ Губернскаго Присутствія въ отчет-
номъ году находилось всего сдѣлокъ

| | |
|--|----|
| изъ нихъ окончено производствомъ | 18 |
| Отталось | 70 |

XI. О лѣсохозяйственныхъ проектахъ.

Въ 1907 году находилось въ разсмотрѣніи г.г. Ком-
мисаровъ плановъ и проектовъ:

| | |
|-----------------------------------|---|
| по Новорадомскому уѣзду | 6 |
| по Ласкому уѣзду | 1 |
| Итого | 7 |

которые повѣрены въ установленномъ для сего порядкѣ
и представлены въ Губернское Присутствіе.

Кромѣ того въ производствѣ Коммисара Новорадом-
скаго уѣзда находилось 8 проектовъ вырубки испорчен-
ныхъ и перестойныхъ деревьевъ, которые также провѣ-
рены и представлены въ Губернское Присутствіе.

Губернскому Присутствію въ отчетномъ году пред-
стояло разсмотрѣть лѣсохозяйственныхъ плановъ

| | |
|-----------------------|----|
| Разсмотрѣно | 15 |
|-----------------------|----|

XII. О дѣлахъ по возстановленію законнаго владѣнія крестьянскими землями.

Въ отчетномъ году Коммисарамъ предстояло возбудить исковъ о нарушеніи правилъ объ отчужденіи крестьянскихъ земель 5

изъ нихъ возбуждено 3

Осталось 2

XIII. О гминныхъ управленіяхъ и гминномъ самоуправленіи.

Растраты гминныхъ суммъ въ отчетномъ году обнаружены по гминамъ Мыкановъ и Пржировъ—Ченстоховскаго и Щерцовъ—Ласкаго уѣздовъ. Дѣламъ этимъ данъ надлежащій ходъ.

Въ запискахъ по обзору гминныхъ управленій Коммисары сообщаютъ, что ревизіи гминныхъ управленій производились одновременно съ ревизіями ссудо-сберегательныхъ кассъ, причемъ въ уѣздахъ Новорадомскомъ и Ченстоховскомъ по нѣкоторымъ гминамъ замѣчена медленность въ исполненіи порученій и распоряженій властей. О семъ было доведено Коммисарами сихъ уѣздовъ до свѣдѣнія мѣстныхъ уѣздныхъ начальниковъ для принятія надлежащихъ мѣръ къ устраненію замѣченныхъ упушеній.

XIV. О земляхъ, приобретаемыхъ крестьянами съ помощью Крестьянскаго поземельнаго банка.

Въ 1907 году въ Петроковской губерніи образовалось 12 новыхъ товариществъ, которыя при содѣйствіи Крестьянскаго Поземельнаго Банка приобрѣли 1431,79 десятинъ земли. Со времени-же открытія дѣйствій Банка въ губерніи образовано 494 товарищества, приобрѣвшихъ 47937,18 десятинъ земли. По уѣздамъ товарищества распределяются въ слѣдующемъ видѣ:

| | Число товариществъ. | Пространство приобрѣтенной земли. |
|-----------------------------|---------------------|-----------------------------------|
| | | Десятины. |
| Петроковский | 88 | 9438,19 |
| Равскій | 61 | 6740,28 |
| Брезинскій | 54 | 4381,05 |
| Ласкій | 66 | 5592,63 |
| Лодзинскій | 21 | 2024,33 |
| Новорадомскій | 131 | 11298,58 |
| Ченстоховскій | 49 | 5612,21 |
| Бендинскій | 23 | 2849,91 |
| Всего въ губерніи | 494 | 47937,18 |

Изъ отчета Петроковскаго отдѣленія Крестьянскаго Поземельнаго Банка, видно, что состояніе платежной способности заемщиковъ въ 1907 году признавалось въ хорошемъ состояніи, но замѣчалось, однако, нѣкоторое уменьшеніе операций Банка по сдѣлкамъ между крестьянами и помѣщиками о куплѣ-продажѣ земель, каковое, по мнѣнію Управленія Банка, вытекало влѣдствіе пониженія курса 5% банковыхъ свидѣтельствъ, а также общаго экономическаго и политическаго положенія населенія за послѣднее три года.

По мнѣнію Управленія банка дѣло по сдѣлкамъ между крестьянами и владѣльцами имѣній по куплѣ-продажѣ земли въ недалекомъ будущемъ безусловно улучшится, въ доказательство чего Управленіе ссылается на большое количество поступившихъ по сему дѣлу заявленій сторонъ съ наступленіемъ 1908 года.

187

Вот о чем говорится в этом письме. Вспомните, как
мы с вами в последний раз виделись. Вы тогда
были так счастливы, а теперь...
Я думаю, вы уже забыли, как это было.
Но я не могу забыть. Каждый день я вспоминаю
вашу улыбку, ваш смех. Я надеюсь, вы
тоже помните. Я люблю вас, как никогда.
Иногда мне кажется, что вы все еще
рядом со мной. Я слышу ваш голос,
вижу вас. Но это только сон. Я знаю.
Я хочу увидеть вас снова. Я хочу
поговорить с вами. Я хочу услышать
ваш голос. Я хочу увидеть вашу улыбку.
Я люблю вас, как никогда. Я люблю
вас, как всегда. Я люблю вас, как
раньше. Я люблю вас, как вы любите
меня. Я люблю вас, как вы любите
жизнь. Я люблю вас, как вы любите
людей. Я люблю вас, как вы любите
мир. Я люблю вас, как вы любите
себя. Я люблю вас, как вы любите
всё. Я люблю вас, как вы любите
жизнь. Я люблю вас, как вы любите
людей. Я люблю вас, как вы любите
мир. Я люблю вас, как вы любите
себя. Я люблю вас, как вы любите
всё.

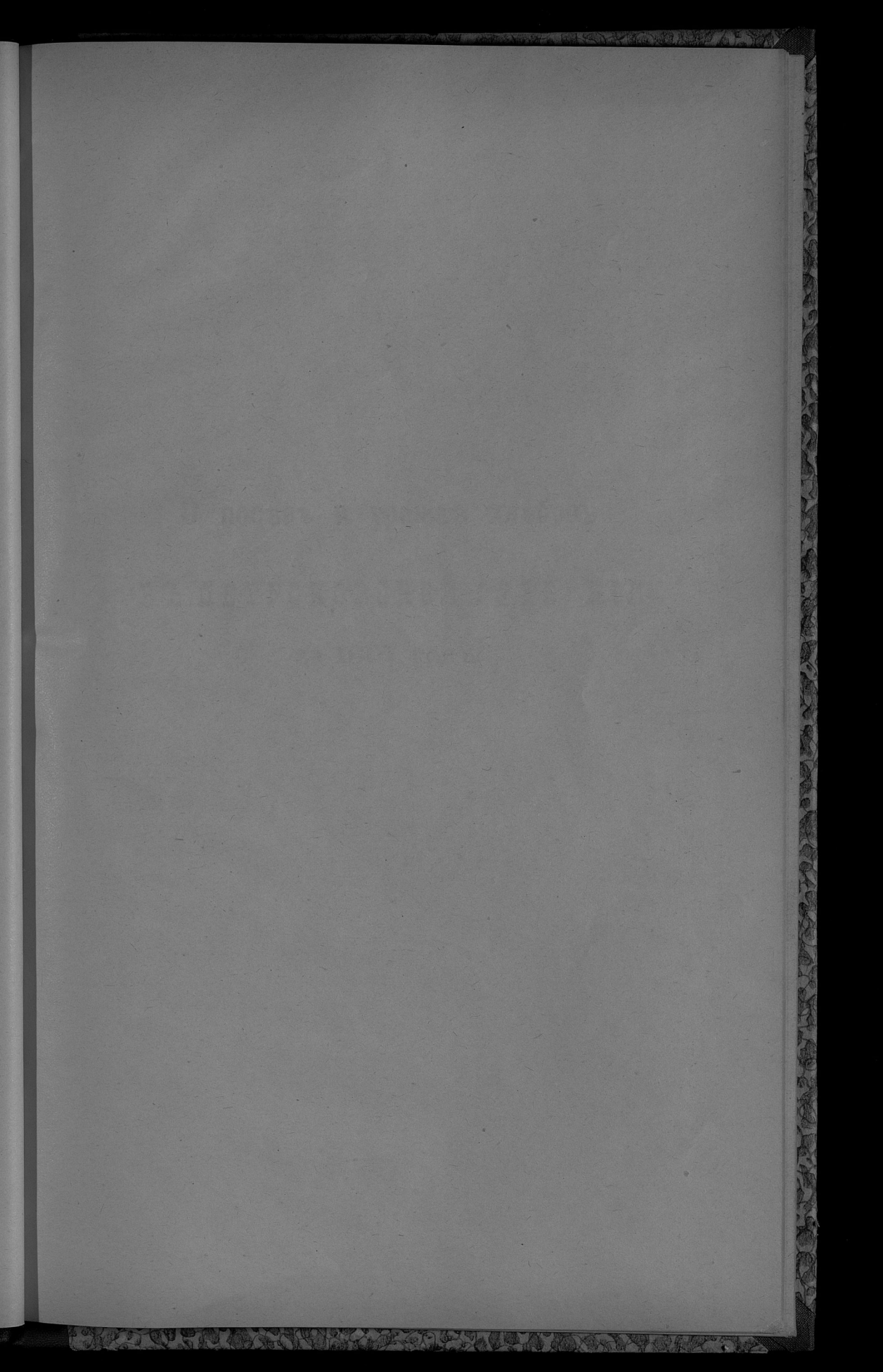

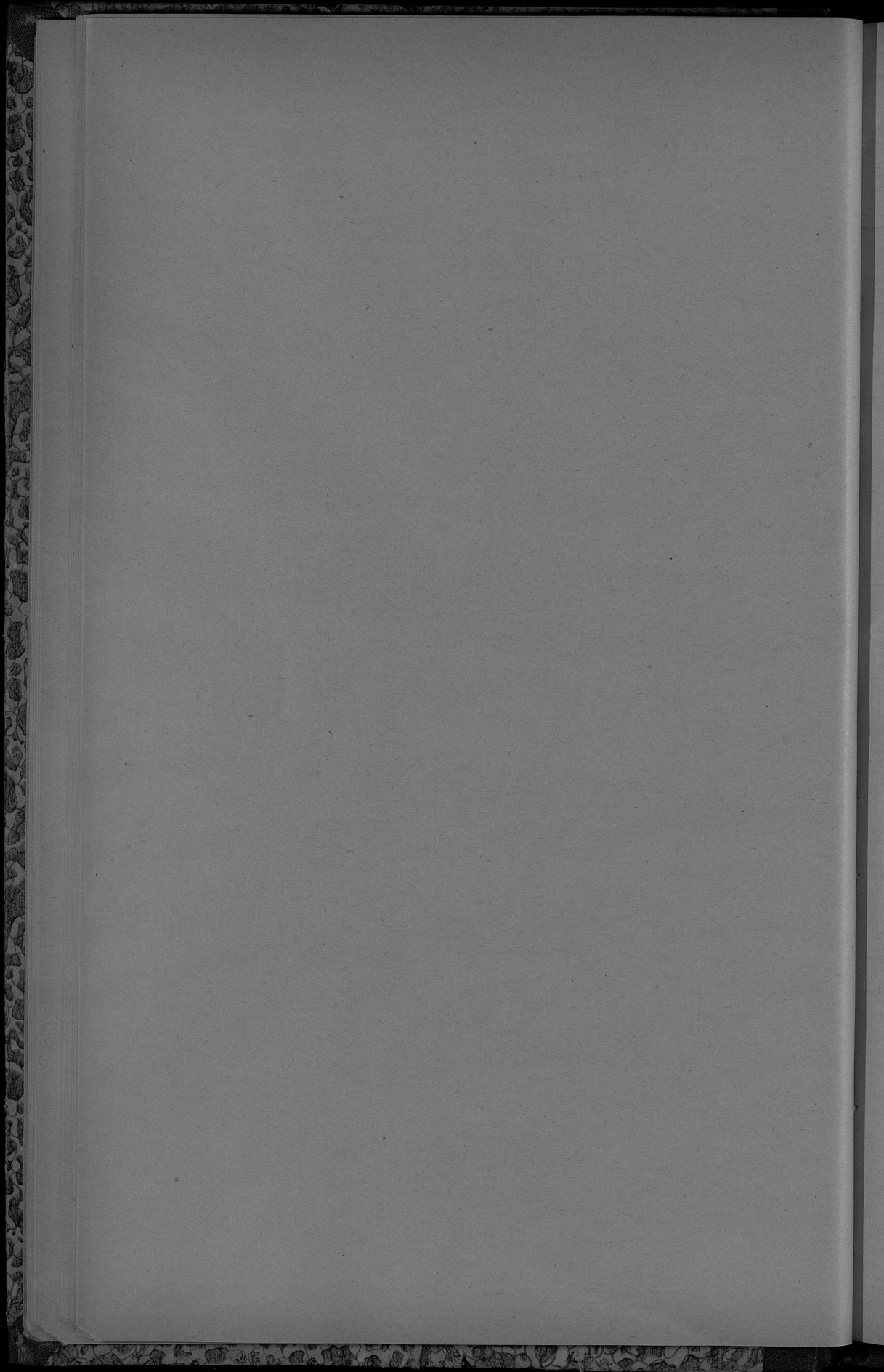

**О поствѣ и урожаѣ хлѣбовъ
въ петроковской губерніи
за 1907 годъ.**

У ЁЗДЫ.

| | Озимая рожь | | | Озимая пшеница | | | Ячмень | | Овес | | | Горохъ | | | Гречиха | | | Просо | | | Картофель | | | |
|--------------------------|-------------|----------|---------------|----------------|----------|---------------|---------|----------|---------|----------|---------------|---------|----------|---------------|---------|----------|---------------|---------|----------|---------------|-----------|----------|---------------|--|
| | Сорно. | Послано. | Въз. четверг. | Сорно. | Послано. | Въз. четверг. | Сорно. | Послано. | Сорно. | Послано. | Въз. четверг. | Сорно. | Послано. | Въз. четверг. | Сорно. | Послано. | Въз. четверг. | Сорно. | Послано. | Въз. четверг. | Сорно. | Послано. | Въз. четверг. | |
| | пудовъ. | | | пудовъ. | | | пудовъ. | | пудовъ. | | | пудовъ. | | | пудовъ. | | | пудовъ. | | | пудовъ. | | | |
| Петровскій: | | | | | | | | | | | | | | | | | | | | | | | | |
| На земляхъ крестьянскихъ | 1142388 | 286782 | 9,7 | 84961 | 16580 | 9,6 | 27324 | 47500 | 401096 | 102438 | 6,8 | 50941 | 11492 | 10,5 | 49955 | 6728 | 7,6 | 35795 | 2727 | 10,1 | 7725645 | 1426908 | 11,0 | |
| владѣльческихъ | 1079356 | 196778 | 6,2 | 330193 | 43082 | 9,7 | 345236 | 30430 | 330044 | 84123 | 5,7 | 61894 | 10123 | 10,3 | — | — | — | — | — | — | 5744449 | 852347 | 11,0 | |
| Итого | 2221748 | 483560 | 9,2 | 404184 | 89671 | 9,7 | 75837 | 86930 | 731140 | 186561 | 6,8 | 112835 | 21615 | 10,4 | 49955 | 6728 | 7,6 | 35795 | 2727 | 10,1 | 13477094 | 2278655 | 11,0 | |
| Белдинскій: | | | | | | | | | | | | | | | | | | | | | | | | |
| На земляхъ крестьянскихъ | 777678 | 212533 | 9,1 | 89078 | 26577 | 9,6 | 270239 | 55210 | 693325 | 69978 | 5,7 | 24449 | 3890 | 10,0 | 4676 | 1219 | 6,8 | — | — | — | 6418325 | 1222190 | 10,8 | |
| владѣльческихъ | 242456 | 59673 | 9,0 | 166118 | 16222 | 9,4 | 94940 | 19186 | 103587 | 23818 | 6,8 | 106935 | 1995 | 10,8 | 1935 | 470 | 8,0 | — | — | — | 1690064 | 378670 | 10,9 | |
| Итого | 1020138 | 272206 | 9,1 | 105796 | 41799 | 9,6 | 365179 | 74396 | 796912 | 93796 | 5,7 | 35144 | 5885 | 10,2 | 6631 | 1689 | 7,1 | — | — | — | 8108389 | 1608860 | 10,8 | |
| Брянскій: | | | | | | | | | | | | | | | | | | | | | | | | |
| На земляхъ крестьянскихъ | 847030 | 170335 | 9,6 | 42771 | 7487 | 10,1 | 10689 | 17644 | 33590 | 69897 | 6,0 | 95481 | 3705 | 10,8 | 6877 | 1734 | 6,4 | — | — | — | 3387882 | 734443 | 10,4 | |
| владѣльческихъ | 780512 | 118911 | 9,3 | 99438 | 13708 | 9,8 | 97018 | 13880 | 279588 | 53323 | 6,8 | 29154 | 6192 | 10,4 | 4939 | 865 | 7,1 | — | — | — | 2727536 | 506849 | 10,5 | |
| Итого | 1627542 | 289246 | 9,6 | 146224 | 21196 | 9,9 | 203909 | 31524 | 61548 | 123199 | 5,9 | 124635 | 9897 | 10,6 | 11816 | 2629 | 6,7 | 1492 | 83 | 11,2 | 6116418 | 1235092 | 10,4 | |
| Ласкій: | | | | | | | | | | | | | | | | | | | | | | | | |
| На земляхъ крестьянскихъ | 1167338 | 222447 | 9,0 | 85997 | 15050 | 9,6 | 194110 | 28320 | 463582 | 93296 | 6,1 | 40329 | 8026 | 10,4 | 23411 | 4788 | 7,8 | 19740 | 2365 | 10,2 | 5211411 | 1082255 | 10,6 | |
| владѣльческихъ | 1079925 | 214022 | 9,2 | 47388 | 70919 | 9,6 | 217342 | 8372 | 393559 | 99911 | 8,8 | 65138 | 10824 | 10,4 | 36339 | 4354 | 7,6 | 15149 | 849 | 8,4 | 3693904 | 763499 | 10,4 | |
| Итого | 2247263 | 436469 | 9,1 | 513880 | 85978 | 9,6 | 411452 | 36704 | 857141 | 193207 | 6,9 | 105469 | 18849 | 10,4 | 54744 | 9122 | 7,7 | 34886 | 3467 | 9,3 | 8877013 | 1848115 | 10,6 | |
| Лодзинскій: | | | | | | | | | | | | | | | | | | | | | | | | |
| На земляхъ крестьянскихъ | 923088 | 194256 | 9,2 | 40786 | 6680 | 9,6 | 92991 | 16965 | 432692 | 64998 | 6,0 | 27274 | 3906 | 10,7 | 10341 | 2385 | 8,0 | — | — | — | 4905964 | 911952 | 10,0 | |
| владѣльческихъ | 569173 | 169323 | 9,2 | 61720 | 8259 | 9,6 | 87179 | 13886 | 225658 | 29986 | 5,8 | 18663 | 3199 | 10,2 | 10469 | 1429 | 7,9 | — | — | — | 2765516 | 425464 | 10,0 | |
| Итого | 1492261 | 263444 | 9,2 | 102516 | 14939 | 9,6 | 176110 | 30851 | 658350 | 165504 | 5,9 | 45937 | 7096 | 10,9 | 20810 | 4914 | 8,9 | — | — | — | 7671480 | 1337416 | 10,0 | |
| Новгородскій: | | | | | | | | | | | | | | | | | | | | | | | | |
| На земляхъ крестьянскихъ | 877333 | 221513 | 9,2 | 97178 | 18743 | 9,6 | 317621 | 68603 | 467051 | 91933 | 5,5 | 40080 | 8389 | 10,3 | 29927 | 1687 | 8,0 | 34444 | 2290 | 10,9 | 7919650 | 1971767 | 11,2 | |
| владѣльческихъ | 1165451 | 207719 | 9,1 | 253559 | 42887 | 9,6 | 389318 | 56486 | 599787 | 99778 | 5,7 | 64676 | 9318 | 10,4 | 18346 | 3931 | 7,4 | 25831 | 876 | 8,5 | 7293650 | 1274299 | 11,0 | |
| Итого | 2042784 | 429232 | 9,2 | 350737 | 61630 | 9,6 | 696939 | 125089 | 1066838 | 191711 | 5,6 | 104756 | 17707 | 10,4 | 47973 | 3618 | 7,9 | 60275 | 3166 | 9,4 | 15179011 | 2546626 | 11,1 | |
| Равскій: | | | | | | | | | | | | | | | | | | | | | | | | |
| На земляхъ крестьянскихъ | 683686 | 147489 | 9,2 | 29477 | 5421 | 9,5 | 99188 | 18229 | 319335 | 70638 | 5,9 | 23163 | 6851 | 9,9 | 18756 | 2946 | 8,0 | 9903 | 563 | 10,4 | 3394336 | 617049 | 11,1 | |
| владѣльческихъ | 949918 | 174422 | 9,2 | 138678 | 35486 | 9,6 | 159903 | 24860 | 399907 | 78229 | 6,8 | 46933 | 7826 | 10,1 | 14978 | 2229 | 8,0 | — | — | — | 4632114 | 729230 | 11,2 | |
| Итого | 1633604 | 321911 | 9,2 | 168155 | 39697 | 9,6 | 259101 | 43089 | 719242 | 148867 | 6,8 | 70106 | 14677 | 10,9 | 33734 | 5175 | 8,9 | 9903 | 563 | 10,4 | 8026550 | 1346169 | 11,2 | |
| Ченстоховскій: | | | | | | | | | | | | | | | | | | | | | | | | |
| На земляхъ крестьянскихъ | 1045686 | 216791 | 9,6 | 65361 | 11138 | 9,6 | 189213 | 43753 | 613356 | 116201 | 6,1 | 38654 | 9631 | 10,3 | 18983 | 6201 | 8,3 | 10166 | 1823 | 9,9 | 7016382 | 1386988 | 11,1 | |
| владѣльческихъ | 472323 | 84399 | 9,6 | 90181 | 6370 | 9,6 | 176544 | 31584 | 460279 | 57346 | 5,8 | 17293 | 4192 | 10,5 | 5436 | 1194 | 7,9 | — | — | — | 3397678 | 676764 | 11,1 | |
| Итого | 1518009 | 301190 | 9,6 | 155542 | 27508 | 9,6 | 365857 | 75337 | 1073635 | 173547 | 6,0 | 55947 | 13823 | 10,4 | 24419 | 7395 | 8,2 | 10166 | 1823 | 9,9 | 10371160 | 2063662 | 11,1 | |
| Итого въ губерніи | 12819673 | 2797548 | 9,3 | 1987979 | 349627 | 9,6 | 3055924 | 508134 | 892452 | 1298192 | 5,8 | 586992 | 109445 | 10,4 | 2425969 | 45890 | 7,7 | 152211 | 11705 | 9,6 | 78718116 | 1451295 | 10,8 | |

О фабрикахъ и заводахъ
въ петроковской губерніи
за 1907 годъ.

С. С. С. С.

О фараонах и жрецах

В. ПЕТРОВСКОЙ ТАВЕРНИ

В 1907 году

| Названіе уѣздовъ и городовъ. | Число фабрикъ и заводовъ. | Число рабочихъ въ нихъ. | Сумма фабрична- го производства (въ рубляхъ). |
|-------------------------------|------------------------------|----------------------------|---|
| Городъ Бендинъ | 15 | 548 | 2453604 |
| „ Сосновицы | 27 | 8551 | 12516209 |
| Бендинскій уѣздъ | 51 | 13135 | 17345252 |
| Городъ Брезини | — | — | — |
| „ Томашовъ | 40 | 3672 | 4685077 |
| Брезинскій уѣздъ | 23 | 986 | 2410922 |
| Городъ Ласкъ | — | — | — |
| „ Пабіяницы | 33 | 8788 | 15655530 |
| Ласкій уѣздъ | 1 | 20 | 21000 |
| Городъ Лодзь | 529 | 70984 | 144986262 |
| „ Згержь | 38 | 3167 | 5507136 |
| Лодзинскій уѣздъ | 65 | 8811 | 16541523 |
| Городъ Новорадомскъ | 9 | 2733 | 3006865 |
| Новорадомскій уѣздъ | 20 | 785 | 880563 |
| Городъ Рава | — | — | — |
| Равскій уѣздъ | 2 | 28 | 10700 |
| Городъ Ченстоховъ | 37 | 8553 | 14418818 |
| Ченстоховскій уѣздъ | 19 | 4280 | 7201510 |
| Городъ Петроковъ | 16 | 493 | 1089677 |
| Петроковскій уѣздъ | 26 | 2923 | 3495742 |
| Итого въ городахъ | 744 | 107589 | 204319178 |
| Итого въ уѣздахъ | 207 | 30968 | 47907212 |
| Итого въ губерніи | 951 | 138557 | 252226390 |

История владения и торговля

| № п/п | Имя владельца | Год | Содержание |
|-------|-----------------|------|-----------------|
| 1 | Иванов Иван | 1810 | Иванов Иван |
| 2 | Петров Петр | 1815 | Петров Петр |
| 3 | Сидоров Сидор | 1820 | Сидоров Сидор |
| 4 | Климов Клим | 1825 | Климов Клим |
| 5 | Васильев Василь | 1830 | Васильев Василь |
| 6 | Попов Поп | 1835 | Попов Поп |
| 7 | Смирнов Смирн | 1840 | Смирнов Смирн |
| 8 | Морозов Мороз | 1845 | Морозов Мороз |
| 9 | Иванов Иван | 1850 | Иванов Иван |
| 10 | Петров Петр | 1855 | Петров Петр |
| 11 | Сидоров Сидор | 1860 | Сидоров Сидор |
| 12 | Климов Клим | 1865 | Климов Клим |
| 13 | Васильев Василь | 1870 | Васильев Василь |
| 14 | Попов Поп | 1875 | Попов Поп |
| 15 | Смирнов Смирн | 1880 | Смирнов Смирн |
| 16 | Морозов Мороз | 1885 | Морозов Мороз |
| 17 | Иванов Иван | 1890 | Иванов Иван |
| 18 | Петров Петр | 1895 | Петров Петр |
| 19 | Сидоров Сидор | 1900 | Сидоров Сидор |
| 20 | Климов Клим | 1905 | Климов Клим |
| 21 | Васильев Василь | 1910 | Васильев Василь |
| 22 | Попов Поп | 1915 | Попов Поп |
| 23 | Смирнов Смирн | 1920 | Смирнов Смирн |
| 24 | Морозов Мороз | 1925 | Морозов Мороз |
| 25 | Иванов Иван | 1930 | Иванов Иван |
| 26 | Петров Петр | 1935 | Петров Петр |
| 27 | Сидоров Сидор | 1940 | Сидоров Сидор |
| 28 | Климов Клим | 1945 | Климов Клим |
| 29 | Васильев Василь | 1950 | Васильев Василь |
| 30 | Попов Поп | 1955 | Попов Поп |
| 31 | Смирнов Смирн | 1960 | Смирнов Смирн |
| 32 | Морозов Мороз | 1965 | Морозов Мороз |
| 33 | Иванов Иван | 1970 | Иванов Иван |
| 34 | Петров Петр | 1975 | Петров Петр |
| 35 | Сидоров Сидор | 1980 | Сидоров Сидор |
| 36 | Климов Клим | 1985 | Климов Клим |
| 37 | Васильев Василь | 1990 | Васильев Василь |
| 38 | Попов Поп | 1995 | Попов Поп |
| 39 | Смирнов Смирн | 2000 | Смирнов Смирн |
| 40 | Морозов Мороз | 2005 | Морозов Мороз |
| 41 | Иванов Иван | 2010 | Иванов Иван |
| 42 | Петров Петр | 2015 | Петров Петр |
| 43 | Сидоров Сидор | 2020 | Сидоров Сидор |
| 44 | Климов Клим | 2025 | Климов Клим |
| 45 | Васильев Василь | 2030 | Васильев Василь |
| 46 | Попов Поп | 2035 | Попов Поп |
| 47 | Смирнов Смирн | 2040 | Смирнов Смирн |
| 48 | Морозов Мороз | 2045 | Морозов Мороз |
| 49 | Иванов Иван | 2050 | Иванов Иван |
| 50 | Петров Петр | 2055 | Петров Петр |
| 51 | Сидоров Сидор | 2060 | Сидоров Сидор |
| 52 | Климов Клим | 2065 | Климов Клим |
| 53 | Васильев Василь | 2070 | Васильев Василь |
| 54 | Попов Поп | 2075 | Попов Поп |
| 55 | Смирнов Смирн | 2080 | Смирнов Смирн |
| 56 | Морозов Мороз | 2085 | Морозов Мороз |
| 57 | Иванов Иван | 2090 | Иванов Иван |
| 58 | Петров Петр | 2095 | Петров Петр |
| 59 | Сидоров Сидор | 2100 | Сидоров Сидор |
| 60 | Климов Клим | 2105 | Климов Клим |
| 61 | Васильев Василь | 2110 | Васильев Василь |
| 62 | Попов Поп | 2115 | Попов Поп |
| 63 | Смирнов Смирн | 2120 | Смирнов Смирн |
| 64 | Морозов Мороз | 2125 | Морозов Мороз |
| 65 | Иванов Иван | 2130 | Иванов Иван |
| 66 | Петров Петр | 2135 | Петров Петр |
| 67 | Сидоров Сидор | 2140 | Сидоров Сидор |
| 68 | Климов Клим | 2145 | Климов Клим |
| 69 | Васильев Василь | 2150 | Васильев Василь |
| 70 | Попов Поп | 2155 | Попов Поп |
| 71 | Смирнов Смирн | 2160 | Смирнов Смирн |
| 72 | Морозов Мороз | 2165 | Морозов Мороз |
| 73 | Иванов Иван | 2170 | Иванов Иван |
| 74 | Петров Петр | 2175 | Петров Петр |
| 75 | Сидоров Сидор | 2180 | Сидоров Сидор |
| 76 | Климов Клим | 2185 | Климов Клим |
| 77 | Васильев Василь | 2190 | Васильев Василь |
| 78 | Попов Поп | 2195 | Попов Поп |
| 79 | Смирнов Смирн | 2200 | Смирнов Смирн |
| 80 | Морозов Мороз | 2205 | Морозов Мороз |
| 81 | Иванов Иван | 2210 | Иванов Иван |
| 82 | Петров Петр | 2215 | Петров Петр |
| 83 | Сидоров Сидор | 2220 | Сидоров Сидор |
| 84 | Климов Клим | 2225 | Климов Клим |
| 85 | Васильев Василь | 2230 | Васильев Василь |
| 86 | Попов Поп | 2235 | Попов Поп |
| 87 | Смирнов Смирн | 2240 | Смирнов Смирн |
| 88 | Морозов Мороз | 2245 | Морозов Мороз |
| 89 | Иванов Иван | 2250 | Иванов Иван |
| 90 | Петров Петр | 2255 | Петров Петр |
| 91 | Сидоров Сидор | 2260 | Сидоров Сидор |
| 92 | Климов Клим | 2265 | Климов Клим |
| 93 | Васильев Василь | 2270 | Васильев Василь |
| 94 | Попов Поп | 2275 | Попов Поп |
| 95 | Смирнов Смирн | 2280 | Смирнов Смирн |
| 96 | Морозов Мороз | 2285 | Морозов Мороз |
| 97 | Иванов Иван | 2290 | Иванов Иван |
| 98 | Петров Петр | 2295 | Петров Петр |
| 99 | Сидоров Сидор | 2300 | Сидоров Сидор |
| 100 | Климов Клим | 2305 | Климов Клим |

О движеніи населенія
въ ПЕТРОКОВСКОЙ ГУБЕРНІИ
за 1907 годъ.

| Города и уезды. | Число брагов. | | Ч И С Л О Б Р А Г О В | | | | | | | | | | | | Число удержанк. | | Число переиспаных. | | Число испаных. | | Пробав. или убав. | | | | | | | | | |
|---|--|--|--|---------------|--|----------------|--------------|--------------|--|----------------|--|----------------|-------------|-------------|-----------------|------------|--------------------|-------------|----------------|-------------|-------------------|----------------|----------------|---------------|---------------|----------------|----------------|---------------|------------------|----------------|
| | Средн. жителей неперестоянаго населения. | Средн. жителей перестоянаго населения. | З а к о н н о р о ж д е н н ы х . | | | | | | В ы б р а ч и н ы х . | | | | | | В С Е Г О . | | И т о г о . | И т о г о . | И т о г о . | И т о г о . | | | | | | | | | | |
| | | | Средн. жителей неперестоянаго населения. | | Средн. жителей перестоянаго населения. | | И т о г о . | | Средн. жителей неперестоянаго населения. | | Средн. жителей перестоянаго населения. | | И т о г о . | | И т о г о . | | | | | | | | | | | | | | | |
| | | | м. | ж. | Итого. | м. | ж. | Итого. | м. | ж. | Итого. | м. | ж. | Итого. | м. | ж. | | | | | | Итого. | | | | | | | | |
| Гор. Петроков Петровский уезд | 190 905 | 151 318 | 341 1521 | 443 2363 | 460 2208 | 843 4611 | 193 508 | 175 454 | 368 959 | 636 2871 | 576 2719 | 1112 5590 | 7 57 | 14 36 | 4 19 | 3 36 | 7 55 | 11 59 | 10 76 | 10 135 | 21 2705 | 647 2765 | 585 2721 | 1232 5482 | 449 1556 | 356 1313 | 805 2665 | 3436 1369 | 925 4190 | +2938 -261 |
| Гор. Новоратомск Новоратомск. уезд | 50 774 | 94 271 | 144 1045 | 189 2480 | 199 2565 | 382 5045 | 284 397 | 184 511 | 449 908 | 373 2877 | 336 2076 | 709 4953 | 4 29 | 4 66 | 9 91 | 16 24 | 9 24 | 0 0 | 4 4 | 8 84 | 18 216 | 9 106 | 234 1066 | 722 3435 | 149 1636 | 153 1745 | 302 3435 | 364 1429 | 165 3455 | +4033 +576 |
| Гор. Чешток Чештокский уезд | 174 907 | 765 322 | 929 1229 | 488 2646 | 478 2665 | 966 5311 | 1115 646 | 1044 672 | 2159 1318 | 1603 3292 | 1522 3337 | 3125 6629 | 3 17 | 12 39 | 56 13 | 69 11 | 125 24 | 65 35 | 72 28 | 137 63 | 1608 3227 | 1594 3365 | 3202 6592 | 947 1638 | 766 1777 | 1713 3485 | 2085 28630 | 369 4591 | +3265 +27296 | |
| Гор. Бездань Семоловск. уезд Безданск. уезд | 90 1159 | 133 700 | 223 1859 | 223 1143 | 461 4068 | 815 8151 | 286 2458 | 225 923 | 509 4381 | 534 6601 | 446 5931 | 981 12540 | 2 82 | 2 153 | 7 108 | 8 235 | 15 99 | 16 45 | 7 74 | 10 119 | 17 1699 | 531 6763 | 456 6679 | 987 12847 | 206 3269 | 325 3145 | 541 6414 | 4043 8457 | 689 5361 | +3300 +4959 |
| Гор. Ласк Шаблявск. уезд Ласк. уезд | 35 244 | 12 169 | 47 413 | 140 366 | 147 314 | 287 680 | 19 382 | 22 355 | 41 767 | 159 639 | 169 819 | 328 1499 | — 0 | — 18 | — 8 | — 7 | — 15 | — 17 | — 16 | — 33 | 156 765 | 169 215 | 328 1489 | 24 242 | 31 297 | 65 629 | 147 7 | 222 218 | +187 +630 | |
| Гор. Лодз Землявск. уезд | 1190 508 | 2909 551 | 4099 1119 | 4906 2063 | 4966 2000 | 9872 4063 | 5670 1498 | 5696 1750 | 11376 3254 | 10276 8361 | 10512 8756 | 20388 17115 | 72 48 | 145 82 | 235 67 | 231 104 | 466 71 | 398 115 | 303 186 | 611 186 | 10584 3632 | 10815 2871 | 21399 7508 | 4065 3222 | 4220 2191 | 8285 4416 | 612 15348 | 693 2184 | +13033 +16351 | |
| Гор. Брейль Томковск. уезд Брейльск. уезд | 51 113 | 22 145 | 74 258 | 401 176 | 450 125 | 851 361 | 90 288 | 128 251 | 217 539 | 490 404 | 578 376 | 1068 789 | 3 13 | 6 22 | 3 11 | 3 25 | 8 26 | 6 26 | 14 26 | 44 54 | 498 1481 | 584 1328 | 1082 2706 | 300 906 | 397 1856 | 697 1864 | 3500 11819 | 10 2387 | +3875 +10177 | |
| Гор. Рава Рава Равск. уезд | 29 407 | 38 243 | 69 656 | 69 1716 | 59 1570 | 128 3286 | 56 470 | 114 425 | 127 895 | 127 2186 | 151 1895 | 273 409 | 3 19 | 4 39 | — 9 | — 8 | — 17 | — 29 | — 27 | — 54 | 128 2216 | 118 3922 | 246 4237 | 84 1300 | 77 1271 | 101 3571 | 235 1862 | 198 409 | +132 +400 | |
| Итого по городам Итого по уездам | 2355 5787 | 4805 2869 | 7109 8656 | 7983 18404 | 8068 17880 | 16053 30284 | 8882 6951 | 8824 6701 | 17707 13663 | 16846 23535 | 16887 24881 | 33593 49022 | 1127 439 | 1127 250 | 237 483 | 378 239 | 399 449 | 477 467 | 546 509 | 1694 976 | 1744 2582 | 17423 25649 | 31767 50913 | 7877 13307 | 7681 13588 | 15738 27185 | 31819 72955 | 4001 32378 | +36737 +64374 | |
| Всего по губернии | 8142 | 7674 | 15816 | 26367 | 25943 | 62310 | 18334 | 13523 | 31259 | 42201 | 41468 | 83673 | 387 | 740 | 615 | 658 | 1276 | 965 | 1045 | 2010 | 41366 | 42513 | 85679 | 21474 | 2149 | 44923 | 94774 | 30399 | +101131 | |

2025
1933
1923
2210
1930
1928

Населеніе Петроковской губерніи къ I-му Января 1908 года.

| Наименованіе городовъ и уѣздовъ. | Н а л и ч н о е н а с е л е н і е . | | | | | | | | |
|---|---------------------------------------|--------|---------|---------------------------|--------|--------|-------------|--------|---------|
| | П о с т о я н н о е | | | Н е п о с т о я н н о е . | | | И т о г о . | | |
| | муж. | жен. | Итого. | муж. | жен. | Итого. | муж. | жен. | Итого. |
| Гор. Петроковъ | 11936 | 13773 | 25709 | 6618 | 4914 | 11532 | 18554 | 18687 | 37241 |
| Петроковскій уѣздъ | 63638 | 67468 | 131107 | 7662 | 7776 | 15438 | 71300 | 75245 | 146545 |
| Гор. Новорадомскъ | 6640 | 6939 | 13579 | 2535 | 1955 | 4490 | 9175 | 8894 | 18069 |
| Новорадомскій уѣздъ | 64629 | 70331 | 134960 | 6998 | 5539 | 11537 | 70627 | 75870 | 146497 |
| Гор. Ченстоховъ | 17257 | 18571 | 35828 | 15428 | 16818 | 32246 | 32685 | 35389 | 68074 |
| Ченстоховскій уѣздъ | 78036 | 78213 | 156249 | 9641 | 9337 | 18978 | 87677 | 87550 | 175227 |
| Гор. Бендзинъ | 7702 | 7787 | 15489 | 12425 | 13056 | 25481 | 20127 | 20843 | 40970 |
| „ Сосновицы | 8756 | 8713 | 17469 | 28618 | 23861 | 52479 | 37374 | 32574 | 69948 |
| Бендзинскій уѣздъ | 76510 | 81253 | 157763 | 38998 | 25207 | 64205 | 115208 | 106460 | 221968 |
| Гор. Ласкъ | 2500 | 2600 | 5100 | 524 | 374 | 898 | 3024 | 2974 | 5998 |
| „ Пабяницы | 9140 | 10199 | 19339 | 8081 | 7782 | 15863 | 17221 | 17981 | 35202 |
| Ласкскій уѣздъ | 45202 | 48217 | 93419 | 8470 | 9501 | 17971 | 53672 | 57718 | 111390 |
| Гор. Лодзь | 63066 | 70450 | 133516 | 101523 | 106377 | 207900 | 164589 | 176827 | 341416 |
| „ Эгержъ | 6320 | 7375 | 13695 | 2400 | 2260 | 4660 | 8720 | 9635 | 18355 |
| Лодзинскій уѣздъ | 59430 | 66937 | 126367 | 26834 | 32572 | 59406 | 86264 | 99509 | 185773 |
| Гор. Брезини | 5801 | 5805 | 11606 | 2488 | 2826 | 5314 | 8289 | 8631 | 16920 |
| „ Томашовъ | 7563 | 7947 | 15510 | 7615 | 8210 | 15825 | 15178 | 16157 | 31335 |
| Брезинскій уѣздъ | 44093 | 44548 | 88641 | 7091 | 7084 | 14175 | 51184 | 51632 | 102816 |
| Гор. Рава | 2971 | 3707 | 6678 | 1216 | 866 | 2082 | 4187 | 4573 | 8760 |
| Равскій уѣздъ | 32350 | 35127 | 67477 | 6177 | 5466 | 11643 | 38527 | 40593 | 79120 |
| Итого въ городахъ | 149652 | 163866 | 313518 | 189471 | 189299 | 378770 | 339123 | 353165 | 692288 |
| Итого въ посадахъ и селеніяхъ | 463888 | 522095 | 985983 | 110871 | 102482 | 213353 | 574749 | 594577 | 1169326 |
| Всего въ губерніи | 613540 | 685961 | 1299501 | 300342 | 291781 | 592123 | 913882 | 977742 | 1861624 |

**О поступленіи сборовъ
въ ПЕТРОКОВСКОЙ ГУБЕРНІИ
за 1907 годъ.**

| Наименование окладных податей и сборов. | Недолгоос-тавшиеся кь концу года. | Оклада | | Вновь причис-лено. | | Итого | | Взыскано. | | Осталось кь 1 Января 1908 г. | | Всего. | |
|--|-----------------------------------|------------------|----------------|--------------------|---------------|----------------|----------------|------------------|---------------|------------------------------|----------------|-----------|----------------|
| | | 1907 г. | 1907 г. | Недол-гооск. | Оклад-нооск. | Оклада 1907 г. | Недол-гооск. | Оклада 1907 г. | Недол-гооск. | Оклада 1907 г. | Недол-гооск. | | Оклада 1907 г. |
| | | | | | | | | | | | | | |
| Департамент Окладных Сборов. | | | | | | | | | | | | | |
| <i>Повини и окладные платежи</i> | | | | | | | | | | | | | |
| I) с крестьян. | | | | | | | | | | | | | |
| Основной поземельный налог | 350979 | 16115252 | 11371 | 610 | — | 19611 | 228180 | 15084315 | 139170 | 172416 | 3115 | 86 | |
| Добавочный | 294542 | 9650264 | 6821 | 113 | — | 10335 | 241174 | 9486283 | 60189 | 164964 | 2251 | 53 | |
| Подымная подать | 666418 | 182770 | 49 | 818 | 8 | 36211 | 397095 | 17917114 | 273423 | 406425 | 6798 | 48 | |
| II) с посадов. | | | | | | | | | | | | | |
| Основной поземельный налог | 351629 | 1114088 | — | — | — | 42224 | 350076 | 967163 | 1559 | 10471 | 1062 | 54 | |
| Добавочный | 177044 | 565468 | — | — | — | 134880 | 473927 | 42164 | 91541 | 1337 | 5 | | |
| Подымная подать | 664950 | 15496 | — | — | — | 66950 | 601068 | 1299418 | 63942 | 188232 | 2471 | 44 | |
| III) с дворянских владѣльцев. | | | | | | | | | | | | | |
| Основной дворянск. поземельный налог | 278565 | 156884 | 5 | 1537 | 113 | 12916 | 210280 | 1561221 | 1408943 | 1185065 | 15305 | 3 | |
| Добавочный | 1677463 | 9419132 | 656 | 667 | 5940 | 98323 | 996672 | 8263432 | 67557 | 1061118 | 17366 | 25 | |
| Подымная подать с владельческих (дворянских) жилищ, домов, промышленных и торговых заведений | 1534331 | 7907025 | 96925 | 811 | 9663 | 139775 | 92178 | 7083559 | 696885 | 760092 | 14608 | 77 | |
| Добавочная дворянская подымная подать с суммы отхода отдачи | 1174570 | 5679843 | 201199 | 839 | 17984 | 3831 | 851480 | 5191880 | 59635 | 582596 | 10859 | 1 | |
| IV) с городов. | | | | | | | | | | | | | |
| Налог с недвижимых имуществ | 35456422 | 131622793 | 1740185 | 10803 | 894 | 2 | 615989 | 26342293 | 107622572 | 10064912 | 24444 | 5 | |
| Основной поземельный налог | 351740 | 385927 | — | 72 | — | 3753 | 2957 | 117216 | 243068 | 298843 | 14925 | 3717 | |
| Добавочный | 166267 | 231491 | — | 32 | — | 1628 | 1283 | 58964 | 145288 | 16577 | 8 | 84934 | |
| Итого податей | 45824502 | 21819188 | 2063638 | 1976 | 13089 | 1276259 | 32797027 | 188818723 | 14946639 | 29678952 | 46294 | 87 | |
| Других разных взысканий. | | | | | | | | | | | | | |
| По Министерству Торговли и Промышленности | 160472 | 1205764 | 1123875 | — | 850868 | 1689 | 2672139 | 956593 | 1720050 | 247482 | 19073 | 32 | |
| По Департаменту Окладных Сборов | 16667866 | 26523737 | 8524231 | — | 1105577 | 127334 | 10981249 | 10420087 | 13050291 | 6971326 | 23026 | 17 | |
| По Главному Артиллерийскому Управлению | 2241093 | — | 1798356 | — | 35028 | — | 2269166 | — | 1346285 | — | 13462 | 55 | |
| По Департаменту Таможенных Сборов | 1170 | — | 450 | — | — | — | — | — | 450 | — | 4 | 50 | |
| По Главному Управлению Торгового Мореплавания и портов | 1850 | — | 4285 | — | 380 | — | — | — | 5755 | — | 57 | 55 | |
| Особенная Канцелярия по Кредитной части | 68282 | 330441 | 10056 | — | 711 | — | 7117 | 281970 | 6520 | 48471 | 549 | 91 | |
| По Департаменту Государственных земельных имуществ и Канцелярия Министра | 1674692 | 1139974 | 131214 | — | 497527 | 80290 | 697129 | 718989 | 611253 | 386295 | 9975 | 48 | |
| По Горному Департаменту | — | 651418 | 78566 | — | — | 6581418 | 78866 | — | — | — | — | — | |
| По Министерству Внутренних Дѣл | 306957 | 3181216 | 11324654 | — | 600 | — | 829482 | 2926351 | 1050479 | 254865 | 40483 | 44 | |
| По Министерству Юстиции | 1806211 | — | 920081 | — | 381073 | — | 211037 | — | 2134182 | — | 21341 | 82 | |
| По Экспертальным судам | — | 270 | — | — | — | — | — | 270 | — | — | — | — | |
| Итого | 34876573 | 39045503 | 3997208 | — | 1436144 | 6799721 | 1758172 | 24339390 | 5685265 | 7907439 | 674927 | 4 | |
| А всего | 100701523 | 257240738 | 3693576 | 1576 | 158230 | 8075960 | 5034199 | 213155113 | 745348 | 37586391 | 1121211 | 91 | |

**О распредѣленіи недоимокъ по городамъ и уѣздамъ
къ 1 Января 1908 года.**

| Наименованіе городовъ и уѣздовъ. | По поземельному налогу. | По подымной по- дати. | По налогу съ недви- жимыхъ имуществъ въ городахъ. | По эзекюціоннымъ штрафамъ. | По разнымъ взыска- ніямъ. | Всего. |
|-------------------------------------|----------------------------|--------------------------|---|-------------------------------|------------------------------|------------|
| | Р у б л и и к о п ѣ й к и. | | | | | |
| <i>По городамъ:</i> | | | | | | |
| Петрокову | 1954 31 | 18 -- | 36095 57 | 385 17 | 35618 61 | 74071 66 |
| Лодзи | 33 52 | -- -- | 218536 99 | -- -- | 207831 66 | 426402 17 |
| Згержу | 10 95 | -- -- | 1266 -- | -- -- | 15782 87 | 17059 82 |
| Ченстохову | 2680 10 | -- -- | 34169 59 | 1908 39 | 43274 65 | 82032 73 |
| Равѣ | 227 73 | -- -- | 414 10 | 17 4 | 8465 43 | 9124 30 |
| Ласку | 82 84 | -- -- | 715 -- | -- -- | 10838 33 | 11636 17 |
| Набіянице | 13 69 | -- -- | 1066 92 | -- -- | 20253 73 | 21334 34 |
| Бендину | 82 98 | -- -- | 13799 92 | -- -- | 16298 57 | 30181 47 |
| Сосновицамъ | 5 96 | -- -- | 35840 98 | -- -- | 16509 44 | 52356 38 |
| Брезини | 154 43 | -- -- | 345 90 | 22 54 | 12163 97 | 12686 84 |
| Томашову | -- 38 | -- -- | 533 -- | 10 66 | 19178 99 | 19723 3 |
| Новорадомску | 525 51 | -- -- | 11301 20 | 2076 28 | 10909 75 | 24812 74 |
| Итого | 5772 40 | 18 -- | 354085 17 | 4420 8 | 417126 -- | 781421 65 |
| <i>По уѣздамъ:</i> | | | | | | |
| Петроковскому | 19399 33 | 9882 73 | -- -- | 7026 62 | 51992 83 | 88301 51 |
| Лодзинскому | 1843 24 | 3007 66 | -- -- | 324 95 | 57991 53 | 43167 38 |
| Ченстоховскому | 445 80 | 1708 2 | -- -- | 217 37 | 23169 81 | 25541 -- |
| Равскому | 8189 12 | 1985 73 | -- -- | 1287 98 | 20661 85 | 32124 68 |
| Ласкому | 4515 50 | 1908 90 | -- -- | 468 52 | 16398 76 | 23291 68 |
| Бендинскому | 2491 13 | 5960 67 | -- -- | 1963 63 | 31278 87 | 41694 30 |
| Брезинскому | 3281 63 | 2648 58 | -- -- | 768 32 | 30894 23 | 37592 76 |
| Новорадомскому | 1193 84 | 7147 41 | -- -- | 2644 67 | 26301 3 | 48076 95 |
| Итого | 52149 59 | 34249 70 | -- -- | 14702 6 | 238688 91 | 339790 26 |
| Всего | 57921 99 | 34267 70 | 354085 17 | 19122 14 | 655814 91 | 1121211 91 |

О числѣ и родѣ преступленій
въ петроковской губерніи
за 1907 годъ.

| Родъ преступленія. | Число преступленій. | | Число осужденныхъ. | | Върѣвъ по- мѣщанъ. | | Дворянъ, дворянокъ. | | Иныхъ гражданъ и внѣшн. | | Мѣщанъ. | | Преступленій иностранцевъ. | Преступленій иностранцевъ. | | По возрасту: | | | | | | | | | | | | Свыше 60 | | | | | | | | | |
|---|---------------------|-------|--------------------|----|-----------------------|----|------------------------|-------|-------------------------------|------|---------|-------|-------------------------------|-------------------------------|----|--------------|----|------------|----|-------|----|-------|-----|-------|------|-------|------|-------------|-----|------|-----|-----|----|----|----|---|---|
| | м. | ж. | м. | ж. | м. | ж. | м. | ж. | м. | ж. | м. | ж. | | м. | ж. | м. | ж. | Ниже 17 | | 17—20 | | 21—30 | | 31—40 | | 41—50 | | 51—60 | | м. | ж. | | | | | | |
| | | | | | | | | | | | | | | | | | | м. | ж. | м. | ж. | м. | ж. | м. | ж. | м. | ж. | м. | ж. | | | м. | ж. | м. | ж. | | |
| Преступленія противъ вѣры и ограждающихъ оную постановленій, 176—240 ст. Улож. о наказ. | 1 | 1 | — | — | — | — | — | — | — | — | — | — | 1 | — | — | — | — | — | — | — | — | — | — | — | — | — | — | — | — | — | — | — | — | — | — | — | |
| Преступленія противъ порядка управленія, 29—34 ст. Уст., 262—328 ст. Улож. | 4048 | 2792 | 301 | 8 | 3 | 3 | 19 | 21110 | 124 | 1621 | — | — | — | — | — | — | — | 31 | 1 | 3 | 1 | 173 | 37 | 776 | 88 | 1065 | 114 | 541 | 40 | 151 | 17 | 39 | 4 | — | — | | |
| Преступленія по службѣ Государственной и общественной, 329—505 ст. Улож. | 167 | 191 | 4 | 10 | — | — | 2 | 1 | 46 | — | 53 | — | — | — | — | — | — | 13 | — | 12 | — | 34 | — | 57 | 3 | 42 | 1 | 23 | — | 17 | — | — | 6 | — | — | — | |
| Преступленія противъ постановленій о повинностяхъ государственныхъ и земскихъ, 305—389 ст. Улож. | 1084 | 903 | — | — | — | — | — | — | — | — | 425 | — | 478 | — | — | — | — | — | — | — | — | — | — | — | 507 | — | 381 | — | 15 | — | — | — | — | — | — | — | |
| Преступленія противъ имуществъ и доходовъ казны, 348—521 ст. Улож. и контрибуціи | 1705 | 1156 | 381 | 1 | — | 1 | 16 | 3 | 533 | 182 | 597 | — | — | — | — | — | — | 8 | 2 | 29 | 2 | 86 | 33 | 327 | 85 | 469 | 140 | 176 | 70 | 57 | 46 | 12 | 6 | — | — | — | |
| Преступленія противъ общественного благоустройства и благочинія, 35—116 ст. Уст. 831—1401 ст. Улож. | 6262 | 4603 | 612 | 2 | — | 4 | 2 | 58 | 22216 | 301 | 2294 | — | — | — | — | — | — | 29 | 4 | 21 | 2 | 308 | 89 | 1331 | 203 | 1764 | 186 | 832 | 93 | 295 | 30 | 52 | 9 | — | — | — | |
| Преступленія противъ законовъ о состояніяхъ, 1405—1498 ст. Улож., 117—129 ст. Уст. | — | — | — | — | — | — | — | — | — | — | — | — | — | — | — | — | — | — | — | — | — | — | — | — | — | — | — | — | — | — | — | — | — | — | — | — | — |
| Преступленія противъ жизни, здравія, свободы и чести частныхъ лицъ, 130—142 ст. Уст., 1443—1548 ст. Ул. | 10129 | 4420 | 1375 | 3 | 2 | 2 | 3 | 36 | 18 | 1171 | 489 | 3184 | — | — | — | — | — | 24 | 5 | 75 | 9 | 370 | 105 | 1365 | 459 | 1478 | 450 | 783 | 267 | 298 | 73 | 81 | 12 | — | — | — | — |
| Преступленія противъ правъ семейственныхъ, 143—144 ст. Уст., 1549—1600 ст. Ул. | 40 | 10 | 3 | — | — | — | — | — | — | 4 | 1 | 7 | — | — | — | — | — | — | — | 2 | — | — | 2 | 2 | 1 | 5 | — | 1 | 2 | 1 | — | — | — | — | — | — | — |
| Преступленія противъ собственности частныхъ лицъ, 145—181 ст. Уст., 1601—1711 ст. Улож. | 9012 | 4273 | 889 | 7 | 1 | — | — | — | — | 1443 | 304 | 2746 | — | — | — | — | — | 77 | 13 | 121 | 13 | 505 | 98 | 1370 | 270 | 1193 | 308 | 782 | 154 | 268 | 38 | 36 | 8 | — | — | — | — |
| Итого . . . | 32448 | 18249 | 9512 | 31 | 3 | 10 | 8 | 131 | 26 | 6948 | 1401 | 10681 | 2 | — | — | — | — | 182 | 25 | 263 | 27 | 1476 | 364 | 5735 | 1109 | 6308 | 1199 | 6153 | 626 | 1057 | 204 | 236 | 39 | — | — | — | — |

О пожарахъ
въ петроковской губерніи
за 1907 годъ.

О ПОЖАРНОМЪ

ВЪ ПЕТРОВСКОЙ ГАВАНИ

ВЪ 1807 ГОДУ.

| У ъ з д ы . | Въ зимніе мѣсяцы. | | Въ весенніе мѣсяцы. | | Въ лѣтніе мѣсяцы. | | Въ осенніе мѣсяцы. | | Всего въ году. | | | Причины пожаровъ. | | | | | | |
|---------------------|-------------------|-----------------|---------------------|-----------------|-------------------|-----------------|--------------------|-----------------|-----------------|-----------------|-----------------|-------------------|-----------------|-----------------|---------------------------------------|---------------------|------------|----------------------|
| | Число пожаровъ. | Сумма убытковъ. | Число пожаровъ. | Сумма убытковъ. | Число пожаровъ. | Сумма убытковъ. | Число пожаровъ. | Сумма убытковъ. | Число пожаровъ. | Число пожаровъ. | Сумма убытковъ. | Число пожаровъ. | Сумма убытковъ. | Число пожаровъ. | От дурнаго уст-ройства печей и трубъ. | От неосторож-ности. | От пожара. | От дурныхъ при-чинъ. |
| | | Руб. | | К. | | Руб. | | К. | | | | | | | | | | |
| Бендинскій уѣздъ . | 25 | 3907 | 27 | 22586 | 25 | 15518 | 39 | 32179 | 116 | 238 | 74191 | 61 | 3 | 15 | 6 | 15 | 77 | |
| Брезинскій " . | 6 | 9623 | 20 | 4624 | 30 | 12789 | 14 | 4853 | 70 | 85 | 31890 | 62 | 4 | 14 | 18 | 9 | 25 | |
| Ласкій " . | 11 | 2247 | 28 | 9195 | 40 | 13382 | 23 | 10815 | 102 | 117 | 35641 | 26 | 10 | 9 | 8 | 23 | 52 | |
| Лодзинскій " . | 28 | 3845 | 25 | 12926 | 40 | 36056 | 39 | 12505 | 132 | 179 | 65334 | 39 | 4 | 18 | 18 | 9 | 83 | |
| Новоратомскій . | 11 | 1787 | 29 | 11281 | 38 | 51747 | 16 | 14166 | 94 | 285 | 78982 | 25 | 12 | 14 | 7 | 7 | 54 | |
| Петроковскій " . | 13 | 10165 | 47 | 43350 | 44 | 33930 | 27 | 17332 | 131 | 258 | 104777 | 65 | 9 | 24 | 17 | 34 | 47 | |
| Равскій " . | 3 | 324 | 15 | 12093 | 17 | 10059 | 7 | 4424 | 42 | 73 | 26902 | 33 | 5 | 3 | 5 | 7 | 22 | |
| Ченстоховскій уѣзъ. | 18 | 8587 | 38 | 40028 | 55 | 37379 | 48 | 25631 | 159 | 274 | 111627 | 08 | 5 | 23 | 25 | 29 | 77 | |
| Итого . . | 115 | 40489 | 229 | 156085 | 289 | 210864 | 213 | 121907 | 846 | 1509 | 529347 | 69 | 52 | 120 | 104 | 133 | 437 | |

**О числѣ насильственныхъ и случайныхъ смертей
въ петроковской губерніи
за 1907 годъ.**

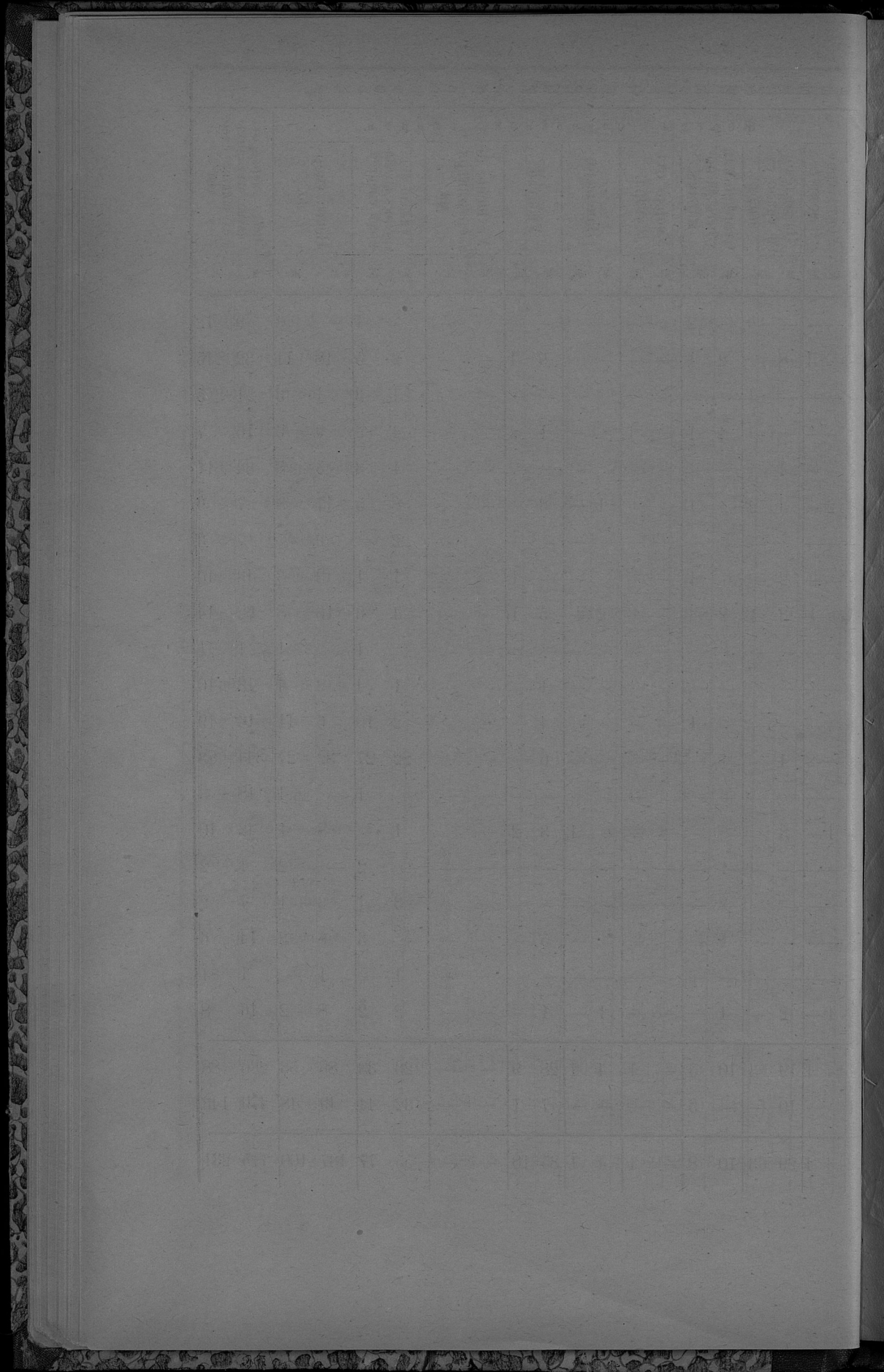

**О числѣ учебныхъ заведеній и учащихся
въ петроковской губерніи
за 1907 годъ.**

| Наименование учебных заведений. | Въ губернской губерн. | | | Въ уездныхъ и дру- гихъ городахъ. | | | Въ уездахъ. | | | Всего въ губерніи. | | |
|--|-------------------------------------|----------------------|----------------|--------------------------------------|-------------------------------------|-----------------|---------------|-------------------------------------|-----------------|--------------------|-----------------|----------------|
| | Число учеб- ныхъ заведе- ній. | Число уча- щихся. | | Число уча- щихся. | Число учеб- ныхъ заведе- ній. | Число учащихся. | | Число учеб- ныхъ заведе- ній. | Число учащихся. | | Обоего пола. | |
| | | Муж. пола. | Жен. пола. | | | Муж. пола. | Жен. пола. | | Муж. пола. | Жен. пола. | | |
| Мужская гимназія | 1 | 254 | — | 771 | — | — | — | 3 | 1025 | — | 1025 | |
| Женская гимназія | 1 | — | 218 | — | 637 | — | — | — | — | 855 | 855 | |
| Сосновское реальное училище | — | — | 1 | 166 | — | — | — | 1 | 166 | — | 166 | |
| Лодзинское мануфактурно-промышленное | — | — | 1 | 351 | — | — | — | 1 | 351 | — | 351 | |
| Домбровский горное училище | — | — | 1 | 105 | — | — | — | 1 | 105 | — | 105 | |
| Александровскія городскія училища | 1 | 107 | — | 349 | — | — | — | 3 | 456 | — | 456 | |
| 2-хъ классовое городское мужское начальное училище | — | — | — | 342 | — | — | — | — | 342 | — | 342 | |
| Такое-же общее училище | — | — | — | 566 | 425 | — | — | — | 566 | 425 | 981 | |
| Такое-же ослѣдое мужское училище | — | — | — | — | — | — | — | — | — | — | — | |
| Такія-же общія училища | — | — | — | — | — | — | — | — | 715 | — | 715 | |
| 1-о классная городскія мужскія начальная училища | 3 | 193 | 16 | 1584 | — | — | — | 4 | 906 | 596 | 1502 | |
| " " женскія | 4 | — | 309 | 23 | 2,223 | — | — | — | 19 | 1,777 | 2,777 | |
| " " общія | 2 | 87 | 1,443 | 4,175 | 1,816 | — | — | — | 45 | 4,362 | 1,884 | |
| " " сельскія мужскія | — | — | — | — | — | 5 | 874 | — | 5 | 874 | 874 | |
| " " " женскія | — | — | — | — | — | 5 | — | — | 5 | — | 807 | |
| " " " общія | — | — | — | — | — | 449 | 24,228 | 15,780 | 449 | 24,928 | 15,780 | |
| Вокрепно-коммерческая училища | 1 | 332 | — | 1 | 387 | — | — | — | 2 | 719 | 719 | |
| Вокрепно-ремесленная училища | 1 | 34 | 17 | 582 | — | — | — | — | 25 | 742 | 742 | |
| 2-хъ классовое городское мужское еврейское начальное училище | — | — | 1 | 384 | — | — | — | — | 1 | 384 | 384 | |
| 1-но классное городское мужское еврейское начальное училище | 1 | 102 | 9 | 916 | — | — | — | — | 12 | 1,018 | 1,018 | |
| Такія-же женскія училища | 2 | — | 30 | 10 | 1,552 | — | — | — | 3 | 87 | 1,752 | |
| Такія-же общія училища | — | — | 3 | 87 | 172 | — | — | — | — | 172 | 259 | |
| Такія же сельскія училища | — | — | — | — | — | — | — | — | — | — | — | |
| Евангелическія конторы | 1 | 31 | 11 | 885 | 743 | 31 | 68 | 215 | 4 | 68 | 293 | |
| Частная фабричная начальная училища | — | — | 18 | 496 | 3812 | 10 | 918 | 443 | 43 | 1,508 | 1,506 | |
| Частная 8-классная мужскія училища | 1 | 483 | 4 | 879 | — | 1 | 135 | — | 6 | 1,497 | 1,497 | |
| Частная 1-классная женскія училища | 2 | — | 23 | 10 | 2,127 | — | — | — | 21 | 2,359 | 2,359 | |
| Частное 4-классное мужское училище | — | — | 6 | 743 | — | — | — | — | 6 | 743 | 743 | |
| Частное 4-классное городское училище | — | — | 1 | 153 | — | — | — | — | 1 | 153 | 153 | |
| Частное 4-классное женское училище | — | — | 6 | — | 696 | 2 | — | 149 | 8 | — | 845 | |
| Частное 3-классное женское училище | — | — | — | — | 53 | — | — | — | — | 53 | 53 | |
| Частная 2-классная мужскія начальная училища | 1 | 47 | 11 | 841 | — | 1 | 58 | — | 13 | 946 | 946 | |
| Такія-же женскія училища | — | — | 9 | — | 472 | 2 | — | 112 | 11 | — | 584 | |
| Такія-же общія училища | — | — | 20 | 893 | 604 | 17 | 693 | 485 | 30 | 1,743 | 1,137 | |
| Частное 1-классное мужское начальное училище | 3 | 157 | 4 | — | 312 | 1 | 41 | — | 1 | 41 | 2,880 | |
| Такія-же женскія училища | — | — | 4 | — | — | — | — | — | 4 | — | 312 | |
| Такія-же общія училища | 4 | 72 | 6 | 1,929 | 837 | 23 | 1,284 | 1,118 | 66 | 3,255 | 2,024 | |
| Частное мужское рисовальное училище | — | — | 1 | 11 | — | — | — | — | 1 | 11 | 539 | |
| Частная воскресная школа для фабричныхъ и рабочихъ | — | — | 1 | — | 54 | — | — | — | 1 | — | 54 | |
| Частная 2-классная еврейскія женскія училища | — | — | 1 | — | 383 | — | — | — | 2 | — | 383 | |
| Частная 4-классная еврейскія женскія училища | — | — | 4 | — | 265 | — | — | — | 4 | — | 265 | |
| Частная 2-классная еврейскія мужскія начальная училища | — | — | 6 | 384 | — | — | — | — | 6 | 384 | 384 | |
| Такія-же женскія училища | — | — | 11 | — | 715 | — | — | — | 11 | — | 715 | |
| Такія-же общія училища | — | — | 3 | — | 88 | — | — | — | 3 | — | 88 | |
| 1-классная мужскія училища | — | — | 3 | 207 | — | — | — | — | 3 | — | 207 | |
| Такія-же женскія училища | — | — | 5 | — | 324 | — | — | — | 5 | — | 324 | |
| Такія-же общія училища | 1 | — | 5 | 183 | 44 | — | — | — | 6 | 183 | 85 | |
| Еврейскія хедеры | 31 | 357 | 3,487 | 1,081 | 597 | 138 | 3,083 | 77 | 606 | 14,255 | 1,013 | |
| Частное 4-хъ классовое еврейское мужское училище | — | — | 1 | 48 | — | — | — | — | 1 | 48 | 48 | |
| Итого | 61 | 2,256 | 119,061 | 33,646 | 19,681 | 701 | 34,511 | 20,370 | 1,523 | 70,413 | 41,249 | 111,662 |

| Date | | Description | | Amount | | Balance | |
|-------|-----|-------------|----|--------|--------|---------|--------|
| Month | Day | To | By | Debit | Credit | Debit | Credit |
| Jan | 1 | | | | | | |
| Jan | 2 | | | | | | |
| Jan | 3 | | | | | | |
| Jan | 4 | | | | | | |
| Jan | 5 | | | | | | |
| Jan | 6 | | | | | | |
| Jan | 7 | | | | | | |
| Jan | 8 | | | | | | |
| Jan | 9 | | | | | | |
| Jan | 10 | | | | | | |
| Jan | 11 | | | | | | |
| Jan | 12 | | | | | | |
| Jan | 13 | | | | | | |
| Jan | 14 | | | | | | |
| Jan | 15 | | | | | | |
| Jan | 16 | | | | | | |
| Jan | 17 | | | | | | |
| Jan | 18 | | | | | | |
| Jan | 19 | | | | | | |
| Jan | 20 | | | | | | |
| Jan | 21 | | | | | | |
| Jan | 22 | | | | | | |
| Jan | 23 | | | | | | |
| Jan | 24 | | | | | | |
| Jan | 25 | | | | | | |
| Jan | 26 | | | | | | |
| Jan | 27 | | | | | | |
| Jan | 28 | | | | | | |
| Jan | 29 | | | | | | |
| Jan | 30 | | | | | | |
| Jan | 31 | | | | | | |
| Feb | 1 | | | | | | |
| Feb | 2 | | | | | | |
| Feb | 3 | | | | | | |
| Feb | 4 | | | | | | |
| Feb | 5 | | | | | | |
| Feb | 6 | | | | | | |
| Feb | 7 | | | | | | |
| Feb | 8 | | | | | | |
| Feb | 9 | | | | | | |
| Feb | 10 | | | | | | |
| Feb | 11 | | | | | | |
| Feb | 12 | | | | | | |
| Feb | 13 | | | | | | |
| Feb | 14 | | | | | | |
| Feb | 15 | | | | | | |
| Feb | 16 | | | | | | |
| Feb | 17 | | | | | | |
| Feb | 18 | | | | | | |
| Feb | 19 | | | | | | |
| Feb | 20 | | | | | | |
| Feb | 21 | | | | | | |
| Feb | 22 | | | | | | |
| Feb | 23 | | | | | | |
| Feb | 24 | | | | | | |
| Feb | 25 | | | | | | |
| Feb | 26 | | | | | | |
| Feb | 27 | | | | | | |
| Feb | 28 | | | | | | |
| Feb | 29 | | | | | | |
| Feb | 30 | | | | | | |
| Feb | 31 | | | | | | |
| Mar | 1 | | | | | | |
| Mar | 2 | | | | | | |
| Mar | 3 | | | | | | |
| Mar | 4 | | | | | | |
| Mar | 5 | | | | | | |
| Mar | 6 | | | | | | |
| Mar | 7 | | | | | | |
| Mar | 8 | | | | | | |
| Mar | 9 | | | | | | |
| Mar | 10 | | | | | | |
| Mar | 11 | | | | | | |
| Mar | 12 | | | | | | |
| Mar | 13 | | | | | | |
| Mar | 14 | | | | | | |
| Mar | 15 | | | | | | |
| Mar | 16 | | | | | | |
| Mar | 17 | | | | | | |
| Mar | 18 | | | | | | |
| Mar | 19 | | | | | | |
| Mar | 20 | | | | | | |
| Mar | 21 | | | | | | |
| Mar | 22 | | | | | | |
| Mar | 23 | | | | | | |
| Mar | 24 | | | | | | |
| Mar | 25 | | | | | | |
| Mar | 26 | | | | | | |
| Mar | 27 | | | | | | |
| Mar | 28 | | | | | | |
| Mar | 29 | | | | | | |
| Mar | 30 | | | | | | |
| Mar | 31 | | | | | | |

О доходахъ и расходахъ городскихъ кассъ
ВЪ ПЕТРОКОВСКОЙ ГУБЕРНІИ
за 1907 годъ.

О ДОХОДАХ И РАСХОДАХ ГОСУДАРСТВЕННОГО КАЗНАЧЕЙСТВА

ЗА ПЕРИОД С 1-го января по 31-е декабря 1901 года

1902 год

| Наименование городов. | Д О Х О Д Ы | | | | | | | | | | 1 9 0 7 | | | 1 9 0 8 | | | И т о г о . |
|------------------------|---|--|--|---|---|---------------------------------|--|-------------------------------------|---------------------------|-------------|-------------|--------------------------------------|---------------------------------------|---------------------------------------|-------------|-------------|-------------|
| | Съ городскихъ иму- ществъ и оборочныхъ зданий, а также % отъ капиталовъ. | Съ владѣльцевъ недви- жимыхъ имуществъ (сбора на освѣщеніе городскихъ улицъ и до- бавочной податной пошлины). | Съ промышленныхъ; каночный сборъ и до- бавочный 50% сборъ съ патентовъ. | Налогъ ковенансе, дру- гобента городскихъ мѣръ и вѣровъ, съ процента векселей, судей, пошли- ны и листовой сборъ. | Доходы веномота- гельные (за выдачу заграничныхъ пас- портовъ и т. п.) | Доходы мелочные и случайные. | Доходы чрезвычай- ные (изъ запаснаго капитала и пр.) | Покуплено недви- мой. | Остатки прошлаго года. | И т о г о . | И т о г о . | И т о г о . | И т о г о . | И т о г о . | И т о г о . | И т о г о . | |
| Петроковъ | 5699 | 15396 | 98 | 12671 43 ¹ / ₂ | 11878 | 47 | 19015 14 ¹ / ₂ | 24786 | — | — | — | 611382 | 1842527 | 8181803 | | | |
| Бендигъ | 10282 | 9383 | 58 | 520975 | 6026 | 58 | — | 368380 | — | — | — | 893349 | 32911 3 | 76431 13 | | | |
| Сосновцы | 5217 | 74705 | 31 | 24075 | 5640 | 61 | — | 3678858 | — | — | — | 40850 15 | 25812999 ¹ / ₂ | 42157265 ¹ / ₂ | | | |
| Врезины | 3320 | 2518 | 11 | 223890 | 716 | 17 | — | 115 | — | — | — | 1045 9 | 473437 | 1468840 | | | |
| Томашовъ | 9002 | 11144 | 77 | 515765 | 2074 | 67 | — | 1722 | — | — | — | 2910185 | 19633 7 | 4873492 | | | |
| Ласкъ | 935 | 1761 | 97 | 77185 | 562 | 10 | 73668 | 10 | — | 39790 | — | 138462 | 125356 | 781448 | | | |
| Пабяницы | 6787 | 12792 | 2 | 986690 | 649 | 87 | — | 110340 | — | — | — | 426577 | 1953251 | 5499878 | | | |
| Лодзь | 87384 | 384784 | 11 | 18648459 | 89694 | 62 | 28746 | 1013179 ¹ / ₂ | — | — | — | 25030555 ¹ / ₂ | 25337156 ¹ / ₂ | 126244437 ¹ / ₂ | | | |
| Згеръжъ | 23688 | 7122 | 1 | 523515 | 672 | 85 | — | 60120 | — | — | — | 103746 | 163990 | 3999689 | | | |
| Рава | 6509 | 1165 | 21 | 139290 | 913 | 94 | — | 14828 | — | — | — | 118799 | 65418 | 1366154 | | | |
| Ченстоховъ | 26444 | 45386 | 14 | 1287960 | 8633 | 65 | 190418 | 203698 | — | — | — | 2890193 | 115656 | 15172393 | | | |
| Новорадомскъ | 200 | 5389 | 31 | 259690 | 2320 | 16 | — | 20970 | — | — | — | 1216628 | 717242 | 3005485 ¹ / ₂ | | | |
| Итого | 180974 | 571549 | 52 | 24474637 ¹ / ₂ | 129783 | 69 | 2194346 ¹ / ₂ | 5679839 ¹ / ₂ | 1608734 | 385294 | 618614 | 43 | 220402998 ¹ / ₂ | | | | |

| Наименование городовъ. | Р а с х о д ы | | | | | | | | | | Г о д ы | | | ОСТАТОКЪ. |
|------------------------|---|---|--------------------------------------|--|--|-------------------|---|-------------|-------|----|-------------------------|---------|----|-------------------------|
| | Соржаніе мѣся и липъ городскаго управленія. | Соржаніе городовъ и наемъ отъ городовъ и помѣщій. | Наружное олатовъ-стройство городовъ. | На содержаніе учеб-ныхъ олатовъ-ри-гельныхъ и другихъ за-общественныхъ за-веденій. | На уплату долговъ удовлетвореніе не-выполненныхъ рас-ходовъ и составле-ніе запасовъ капи-тала. | Мелочныя расходы. | Вліновременныя расходы (по олато-устройству городовъ. | И т о г о . | | | | | | |
| | Р | У | б | з | и | и | к | о | ш | ь | и | е | и | |
| Цетрковъ | 25025 | 777178 | 13187 | 40 | 3223 | 61 | 2000 | — | 793 | 84 | 1138156 | 63983 | 95 | 1783408 |
| Бендинъ | 12476 | 537023 | 6397 | 31 | 675 | 11 | 5364 | 72 | 481 | 43 | 1005890 | 40824 | 27 | 3560686 |
| Основица | 28144 | 666739 | 2289 | 58 | — | — | 256 | 31 | 318 | 52 | 10201024 | 155650 | 22 | 26592243 |
| Брезина | 4143 | 194579 | 772 | 50 | 309 | 69 | 2440 | — | 93 | 4 | 259553 | 12300 | 41 | 238799 |
| Томашовъ | 20013 | 377759 | 2371 | 50 | 3179 | 65 | 4347 | 2 | 387 | 68 | 1292285 | 47000 | 14 | 173478 |
| Ласкъ | 630 | 194082 | 1842 | 22 | 85 | 79 | — | — | 1568 | 81 | 61966 | 6687 | 74 | 112674 |
| Пабіанице | 13986 | 16914 | 2846 | 73 | 5177 | 45 | 10000 | — | 1790 | 52 | 419436 | 39586 | 34 | — |
| Лодзь | 374781 | 6958113 | 119719 | 16 | 97658 | — | 70697 | 12 | 24535 | 71 | 9586853 | 852841 | 26 | 40960311 ^{1/2} |
| Згеря | 16194 | 19533 | 4779 | 73 | 1236 | 71 | 7764 | 14 | 1086 | 59 | 3704 | 36718 | 48 | 327841 |
| Рава | 5531 | 130465 | 1116 | 28 | 368 | — | 2047 | 98 | 697 | 6 | 187809 | 12943 | 93 | 71761 |
| Ченстоховъ | 21696 | 1700574 ^{1/2} | 14178 | 14 | 7075 | — | 21276 | — | 1286 | 60 | 4253071 ^{1/2} | 125048 | 95 | 2667498 |
| Новорадомскъ | 6578 | 157369 | 865 | 72 | 1190 | 17 | 5680 | 90 | 1391 | 5 | 141851 | 18707 | 83 | 113472 ^{1/2} |
| Итого | 529213 | 12058288 ^{1/2} | 170366 | 17 | 123479 | 18 | 131874 | 19 | 34070 | 85 | 28918295 ^{1/2} | 1412292 | 52 | 79173746 ^{1/2} |

О состояніи запаснаго капитала городскихъ
кассъ

въ ПЕТРОКОВСКОЙ ГУБЕРНІИ

за 1907 годъ.

© СОСТАВНИИ ЗАПИСНИКО ВОИНСКИИ МИНИСТЕРСТВО ВОЕННИИ ДЕЛ

НАСЕТ

ВЪ ВОЕННИИ КОМПЮТЕРИИ И РЕКОНСТРУКЦИИ

1907 ГОДЪ

Название городовъ.

Изъ 1-му Января 1907 г. состояло на храненіи въ Петроковскомъ Отдѣленіи Государственнаго Банка.

Въ теченіи 1907 г. поступило въ Банкъ.

И Т О Г О.

Въ теченіи 1907 года вытребовано изъ Банка на текущія потребности.

Зачѣмъ къ 1-му Января 1908 года состоитъ въ Петроковскомъ Отдѣленіи Государственнаго Банка.

Р у б л и и к о п ѣ й к и.

| | | | | | | | | | | |
|------------------------|--------|----|--------|----|--------|----|-------|----|--------|----|
| Петроковъ | 105 | 31 | 368 | 39 | 473 | 70 | 2 | 78 | 470 | 92 |
| Бендинъ | 15919 | 65 | 16763 | 75 | 32683 | 40 | 7178 | 38 | 25505 | 02 |
| Сосновицы | н е | | и м ѣ | | е т ѣ. | | | | | |
| Брезины | ” | ” | 3740 | ” | 3740 | ” | 1573 | 70 | 2166 | 30 |
| Томашовъ | 3856 | 65 | 5483 | 36 | 9340 | 01 | 6724 | 39 | 2615 | 62 |
| Ласкъ | 762 | 87 | 662 | 57 | 1425 | 44 | 926 | 66 | 498 | 78 |
| Пабяницы | 29 | 82 | 27507 | 98 | 27537 | 80 | 11727 | 91 | 15809 | 89 |
| Лодзь | 164547 | 83 | 32370 | 50 | 196918 | 33 | 33087 | 51 | 163830 | 82 |
| Згерзь | 14758 | 94 | 2928 | 76 | 17687 | 70 | 1634 | 83 | 16052 | 87 |
| Новорадомскъ | 12829 | 23 | 4292 | 28 | 17121 | 51 | 2151 | 89 | 14969 | 62 |
| Рава | 6158 | 12 | 3823 | 13 | 9981 | 25 | 5017 | 12 | 4964 | 13 |
| Ченстоховъ | 7607 | 26 | 10619 | 03 | 18226 | 29 | 14864 | 50 | 3361 | 79 |
| И т о г о | 226575 | 68 | 108559 | 75 | 335135 | 43 | 84889 | 67 | 250245 | 76 |

**Доходы и расходы божничныхъ кассъ
въ петроковской губерніи
за 1907 годъ.**

ДОХОДЫ И РАСХОДЫ ОБЩЕСТВЕННЫХЪ ЗАВЕДЕНІЙ

ВЪ ПЕТЕРБУРГСКОЙ Губерніи

за 1897 годъ

| Название городов и уездовъ. | Слѣдовало къ поступленію. | | | | | Поступило. | Сложено со сче- товъ. | Осталось въ не- доимкѣ. | Сборъ (скадка) съ одного лица состав- лять. | | | Расходы состав- ляли. | | |
|--------------------------------|------------------------------------|----|-------------------------------------|------------------------|--------|------------|--------------------------|----------------------------|---|-----|----|--------------------------|----------|----------|
| | Недоимокъ отъ прежнихъ лѣтъ. | | Скадки съ отцовъ се- мействъ. | Прочихъ до- ходовъ. | Итого. | | | | ѣ | и | к | | Maximum. | Minimum. |
| | Р | У | | | | | | | | | | | | |
| Гор. Петроковъ | 7812 | 78 | 5339 | — | 13151 | 78 | 7462 | — | — | 300 | — | — | 5358 | |
| Петроковскій уѣздъ | 550 | 30 | 2095 | 698 | 3343 | 88 | 2808 | 22 | 105 | 35 | — | — | 2869 | |
| Новгородскій " | 9168 | 47 | 1114 | 7288 | 17571 | 88 | 111485 | 69 | 39 | 55 | 60 | — | 2341 | |
| Ченстоховскій " | 14138 | 41 | 16836 | 3563 | 34539 | 16 | 20490 | 25 | — | 300 | — | — | 20302 | |
| Бендзинскій " | 20627 | 93 | 12728 | 3567 | 36923 | 84 | 16312 | 79 | 1219 | 150 | — | — | 11015 | |
| Лавскій " | 2987 | 46 | 3621 | 864 | 7473 | 32 | — | — | 5618 | 50 | — | — | 3878 | |
| Гор. Лодзь | 47434 | 32 | 45357 | 1077 | 97328 | 58 | 48026 | — | — | 275 | — | — | 46727 | |
| Лодзинскій уѣздъ | 2215 | 58 | 1749 | 723 | 4689 | 36 | 2442 | 97 | — | 100 | — | — | 2956 | |
| Брезинскій " | 3035 | 42 | 6348 | 2456 | 11740 | 97 | 10290 | 94 | 624 | 100 | — | — | 11740 | |
| Равскій " | 1970 | 65 | 1953 | 935 | 4858 | 84 | 3009 | 63 | — | 40 | — | — | 3239 | |
| Итого | 109941 | 32 | 97145 | 21174 | 228261 | 26 | 222328 | 49 | 7596 | 300 | — | — | 110530 | |

Поступленія училищнаго сбора
въ ПЕТРОКОВСКОЙ ГУБЕРНІИ
за 1907 годъ.

Историческое общество

Поступления Училищнаго общества

ВЪ ПЕТРОКОВСКОЙ ТАБЕЛИ

въ 1807 году.

| Наименованіе городовъ и уѣздовъ. | Р у б л и н ы | | | | | | | | | | И т о г о . | | |
|-------------------------------------|-----------------------|----------------------------|------------------------|---|--------------------------|------------------------------|--|--|-----------|----------------|--------------------------------|-------------|--|
| | Пособія отъ казны. | Изъ город- скихъ казсъ. | Изъ рминныхъ казсъ. | Изъ складовъ отъ училищ- ныхъ обществъ. | Отъ ремеслен- никовъ. | % отъ училищ- ныхъ казвъ. | Пособія отъ разныхъ об- ществъ и лицъ. | Склады нагу- рою по опънкъ на уѣзды. | Недомокъ. | Прежнихъ лѣтъ. | Остатокъ отъ прежнихъ лѣтъ. | И т о г о . | |
| Городъ Петроковъ . . . | 614 | 2000 | — | 1648988 | — | — | — | — | — | 34285 | 1944573 | | |
| „ Лодзь | — | 3600 | — | — | 35650 | — | 152427 | — | — | — | 18873350 | | |
| Уѣздъ Вендинскій . . . | 485574 | 650 | — | 3599861 | 2445964 | 18860 | 280 | 36 | — | — | 6649859 | | |
| „ Брезинскій | 432250 | 1150 | 1422 | 2195811 | 7 | — | 2060 | — | — | — | 2951188 | | |
| „ Ласкій | 5135 | 3045 | 290 | 2430240 | — | 36 | — | — | — | — | 3280840 | | |
| „ Лодзинскій | 447980 | 900 | — | 4183745 1/2 | 2073 | 373 | 20518 | — | — | — | 4800246 1/2 | | |
| „ Новорадомскій . . . | 9352 | 1410 | — | 21167 | — | 45520 | — | 48 | — | — | 3246220 | | |
| „ Петроковскій | 8634 | — | — | 1861569 | — | — | 3 | — | — | — | 2725269 | | |
| „ Равскій | 224349 | 18080 | 418538 | 454097 | — | — | 45660 | 168 | 41420 | — | 1238944 | | |
| „ Ченстоховскій | 719782 | 4450 | — | 2708678 | — | — | 301 | — | 326016 | 85396 | 4314872 | | |
| Всего | 4586135 | 4975580 | 448960 | 21199589 1/2 | 2503017 | 108280 | 15573278 | 252 | 367436 | 119681 | 50009861 1/2 | | |

Свѣдѣнія о ходѣ акцизнаго дѣла

(за исключеніемъ Равскаго уѣзда)

ЗА 1907 ГОДЪ.

Въ отчетномъ году дѣйствовало заводовъ:

| | |
|---|----|
| Винокуренныхъ | 30 |
| Дрожжево-винокуренныхъ | 2 |
| Пивоваренныхъ (включая Подкляшторъ-Сулеевскій, Радом- ской губерніи) | 34 |
| Медоваренныхъ | 10 |
| Водочныхъ | 5 |
| Сахарныхъ | 1 |
| Уксусныхъ | 5 |
| Выдѣлывающихъ лакъ и политуру | 3 |
| Спиртоочистительныхъ отдѣленій при водочныхъ заводахъ | 1 |
| Спиртоочистительныхъ отдѣленій при винокуренныхъ заво- дахъ | 5 |
| Спиртоочистительныхъ отдѣленій при дрожжево-винокурен- ныхъ заводахъ | 2 |
| Спичечныхъ фабрикъ | 2 |
| Нефтеобрабатывающій заводъ | 1 |

Существовало складовъ и заведеній.

| | |
|---|------|
| Казенныхъ: винныхъ складовъ | 3 |
| „ винныхъ лавокъ | 204 |
| Частныхъ: оптовыхъ складовъ пива | 109 |
| „ оптовыхъ складовъ русскаго коньяка | 1 |
| „ заведеній для раздробительной продажи питей | 570 |
| „ пивныхъ лавокъ | 981 |
| „ табачныхъ лавокъ и лавочекъ: | |
| а) по годовымъ патентамъ | 5230 |
| б) по полугодовымъ патентамъ | 290 |
| „ складовъ нефтяныхъ маселъ подъ охраною акциз- наго надзора | 1 |

Производство заводовъ:

| | |
|--|-------------------------|
| Выкурено спирта въ ведрахъ (по разсчету на 40°) | 846532.2 |
| Выдѣлано и обандеролено дрожжей (въ фунтахъ) | 1854.156 ^{1/2} |
| „ пива (въ ведрахъ) | 3086271 |
| „ водочныхъ издѣлій (въ ведрахъ) | 30089.4 |
| „ сахара { песка (въ пудахъ) | 3630 |
| { рафинада (въ пудахъ) | 67636 |
| „ зажигательныхъ спичекъ (число помѣщеній до 75 штукъ въ каждомъ) | 85065000 |
| Очищено спирта перегонкою (въ ведрахъ по разсчету на 40°) | 776250 |
| Получено легкихъ нефтяныхъ продуктовъ изъ перегнан- ной нефти (въ пудахъ) | 38 |

Расходъ вина и спирта въ ведрахъ по разсчету на 40°.

| | |
|---|---------|
| Израсходовано на мѣстное потребленіе | 1226459 |
| Отпущено на выдѣлку лака, политуры и уксуса | 81236 |
| Отпущено на выдѣлку водокъ | 28247 |
| Вывезено въ другія губерніи | 152466 |
| Денатурировано для отопленія, освѣщенія и т. п. | 33059 |

Поступило доходовъ.

а) Доходовъ по общеакцизному дѣлу:

| | |
|---|----------------|
| Общаго акциза съ вина и спирта | 31109 р. 18 к. |
| Пониженнаго акциза со спирта, отпускаемаго на ла- ковые заводы | 7813 р. 64 к. |

| | | | | |
|--|--------|----|----|----|
| Акциза съ пива | 681215 | р. | 90 | к. |
| „ съ меда | 612 | ” | 50 | ” |
| Дополнительнаго акциза съ водочныхъ издѣлій | 56786 | ” | 84 | ” |
| Акциза съ дрожжей | 355128 | ” | 30 | ” |
| Патентнаго сбора | 47855 | ” | 92 | ” |
| Табачнаго дохода | 70184 | ” | 17 | ” |
| Дохода съ зажигательныхъ спичекъ | 432626 | ” | 25 | ” |
| Сахарнаго дохода | 97505 | ” | 80 | ” |
| Дохода съ нефтяныхъ продуктовъ | 30445 | ” | 10 | ” |
| Случайныхъ поступленій | 1738 | ” | 98 | ” |
| Сбора съ уксусныхъ заводовъ, пользующихся безакцизнымъ отпусккомъ спирта | 5400 | ” | — | ” |

б) Дохода отъ казенной продажи питей:

| | | | | |
|--|----------|----|----|----|
| Дохода за проданное казенное вино (вмѣстѣ съ акцизомъ) | 9985607 | ” | 48 | ” |
| За невозвращенную посуду | 29177 | ” | 59 | ” |
| Коммисіоннаго сбора съ напитковъ | 41804 | ” | 22 | ” |
| За денатурированный спиртъ | 25206 | ” | 65 | ” |
| Прочихъ поступленій по казенной продажѣ питей | 4931 | ” | 56 | ” |
| В с е г о | 11905150 | р. | 08 | к. |

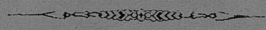

Faint, illegible text, possibly bleed-through from the reverse side of the page. The text is arranged in several lines and appears to be a list or a set of instructions, but the characters are too light and blurry to transcribe accurately.

Приложение къ статьѣ „Эпидеміи“.

ВѢДОМОСТЬ

объ эпидемическихъ болѣзняхъ въ Петроковской губерніи за 1907 годъ.

Faint, illegible text at the top of the page.

B. J. J. J. J.

Faint, illegible text at the bottom of the page.

| Наименованіе уѣз- довъ. | Оспа. | | Тифъ. | | Скарлатина. | | Крупу и диф- теритъ. | | Корь. | | Коклюшъ. | | Дезенерія. | | Эпидем. га- строэнтеритъ. | | Итого. | | °/о смертности. |
|----------------------------|-----------|---------|-----------|---------|-------------|---------|-------------------------|---------|-----------|---------|-----------|---------|------------|---------|------------------------------|---------|-----------|---------|-----------------|
| | Заболѣто. | Умерло. | Заболѣто. | Умерло. | Заболѣто. | Умерло. | Заболѣто. | Умерло. | Заболѣто. | Умерло. | Заболѣто. | Умерло. | Заболѣто. | Умерло. | Заболѣто. | Умерло. | Заболѣто. | Умерло. | |
| Петроковскій | 29 | 6 | 95 | 24 | 157 | 17 | 699 | 78 | 196 | 26 | 115 | 19 | 46 | 3 | 21 | 2 | 1358 | 175 | 12,8 |
| Новорадомскій | 49 | 10 | 28 | 5 | 15 | 2 | 653 | 72 | 121 | 10 | 292 | 27 | 44 | 5 | — | — | 1202 | 131 | 10,8 |
| Ченстоховскій | 236 | 22 | 295 | 57 | 478 | 59 | 958 | 104 | 602 | 88 | 921 | 83 | 258 | 11 | 1103 | 155 | 4851 | 579 | 11,9 |
| Вендскій | 1224 | 241 | 995 | 200 | 1568 | 196 | 1936 | 165 | 601 | 95 | 706 | 91 | 273 | 23 | 1428 | 211 | 8731 | 1222 | 13,9 |
| Лозинскій | 3310 | 774 | 647 | 128 | 758 | 107 | 2486 | 264 | 1625 | 185 | 877 | 53 | 268 | 24 | 2295 | 302 | 12266 | 1837 | 14,9 |
| Ласкій | 23 | 3 | 176 | 33 | 184 | 22 | 843 | 46 | 361 | 54 | 452 | 36 | 118 | 17 | 240 | 38 | 2397 | 249 | 10,3 |
| Брезинскій | 40 | 9 | 298 | 50 | 169 | 34 | 868 | 73 | 92 | 19 | 113 | 17 | 60 | 8 | 510 | 79 | 2150 | 289 | 13,4 |
| Равскій | 43 | 8 | 85 | 11 | 168 | 28 | 599 | 22 | 60 | 11 | 16 | 3 | 9 | — | 87 | 8 | 1067 | 91 | 8,5 |
| Итого | 4954 | 1073 | 2619 | 508 | 3497 | 465 | 9042 | 824 | 3658 | 488 | 3492 | 329 | 1076 | 91 | 5684 | 795 | 34022 | 4573 | 13,4 |

| № п/п | Инициалы | Фамилия | Имя | Отчество | Дата рождения | Дата смерти | Место рождения | Место смерти | Семейное положение | Служба | Участие в войне | Награды | Примечания |
|-------|----------|---------|----------|----------|---------------|-------------|------------------|------------------|--------------------|------------------------|-----------------|------------------------|------------|
| 1 | Бусарин | Иван | Иванович | Иванович | 1900 | 1945 | Саратовская обл. | Саратовская обл. | Женат | Служил в 1918-1919 гг. | Участник | Орден Красного Знамени | |
| 2 | Бусарин | Иван | Иванович | Иванович | 1900 | 1945 | Саратовская обл. | Саратовская обл. | Женат | Служил в 1918-1919 гг. | Участник | Орден Красного Знамени | |
| 3 | Бусарин | Иван | Иванович | Иванович | 1900 | 1945 | Саратовская обл. | Саратовская обл. | Женат | Служил в 1918-1919 гг. | Участник | Орден Красного Знамени | |
| 4 | Бусарин | Иван | Иванович | Иванович | 1900 | 1945 | Саратовская обл. | Саратовская обл. | Женат | Служил в 1918-1919 гг. | Участник | Орден Красного Знамени | |
| 5 | Бусарин | Иван | Иванович | Иванович | 1900 | 1945 | Саратовская обл. | Саратовская обл. | Женат | Служил в 1918-1919 гг. | Участник | Орден Красного Знамени | |
| 6 | Бусарин | Иван | Иванович | Иванович | 1900 | 1945 | Саратовская обл. | Саратовская обл. | Женат | Служил в 1918-1919 гг. | Участник | Орден Красного Знамени | |
| 7 | Бусарин | Иван | Иванович | Иванович | 1900 | 1945 | Саратовская обл. | Саратовская обл. | Женат | Служил в 1918-1919 гг. | Участник | Орден Красного Знамени | |
| 8 | Бусарин | Иван | Иванович | Иванович | 1900 | 1945 | Саратовская обл. | Саратовская обл. | Женат | Служил в 1918-1919 гг. | Участник | Орден Красного Знамени | |
| 9 | Бусарин | Иван | Иванович | Иванович | 1900 | 1945 | Саратовская обл. | Саратовская обл. | Женат | Служил в 1918-1919 гг. | Участник | Орден Красного Знамени | |
| 10 | Бусарин | Иван | Иванович | Иванович | 1900 | 1945 | Саратовская обл. | Саратовская обл. | Женат | Служил в 1918-1919 гг. | Участник | Орден Красного Знамени | |

Госуд. публичная историческая библиотека РСФСР
№ _____ 199 г.

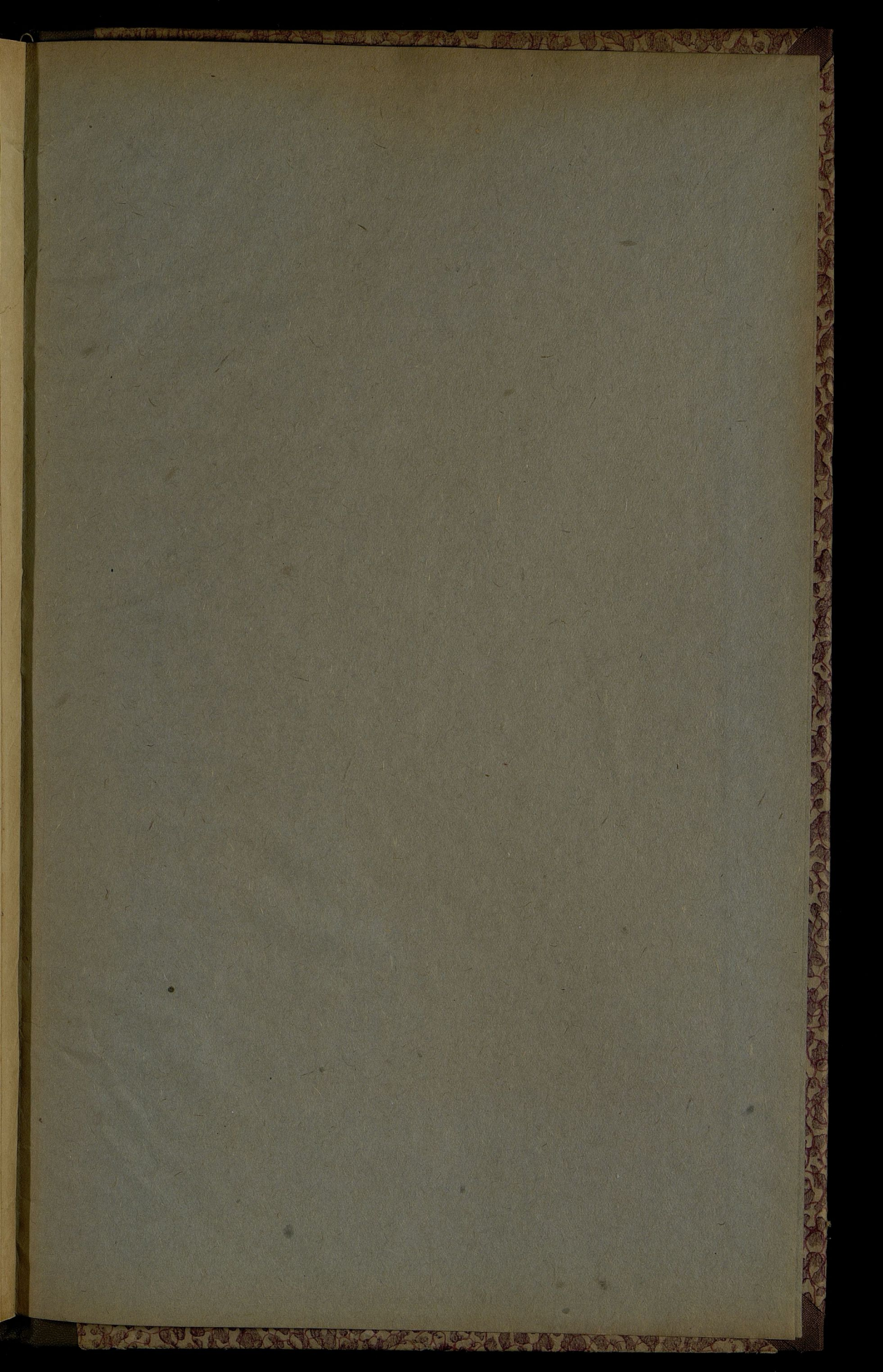

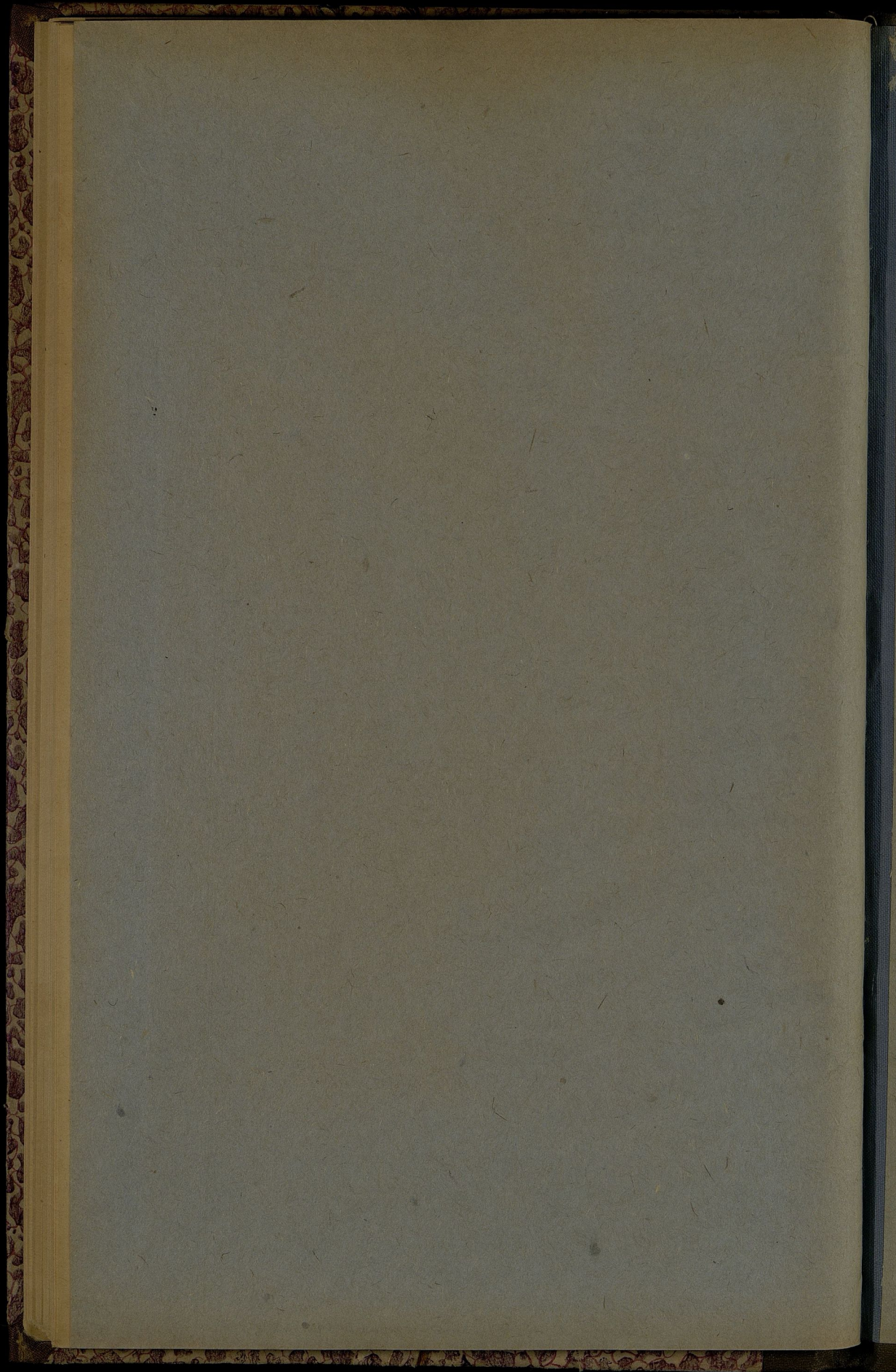

As Sp
neg Sp
you

11
57809

2