

Ц 49 а

I
5113

X-3



ОБЗОРЪ ПЕТРОВСКОЙ ГУБЕРНИИ

за 1909 годъ.

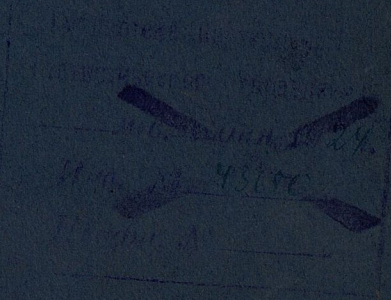
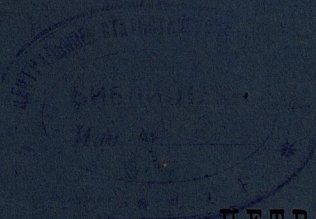

ПЕТРОВСКОЕ.

Печатано въ Губернской Типографіи.

1911

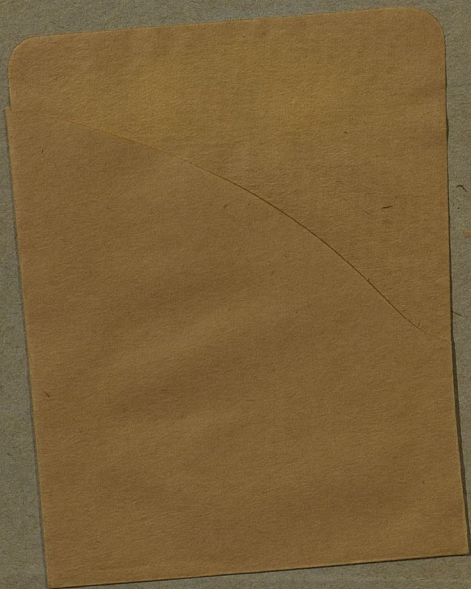

2

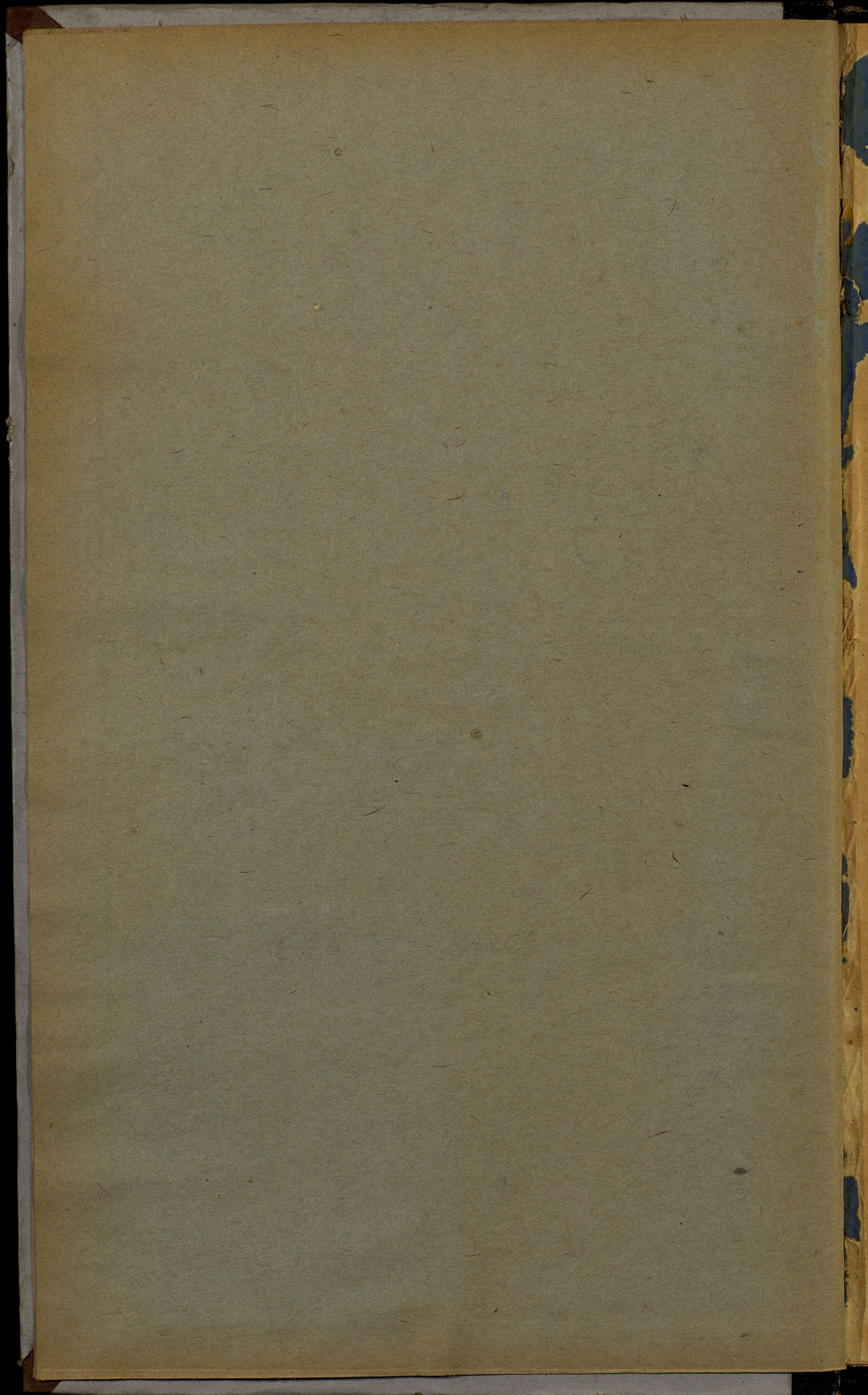

и

$\frac{I}{5113}$

~~17-4900~~
~~8-3~~
~~197~~



10804

ОБЗОРЪ ПЕТРОКОВСКОЙ ГУБЕРНІИ

за 1909 годъ.



ПЕТРОКОВЪ.

Печатано въ Губернской Типографіи.

1911

1

50 1558

ОБЗОР
ПЕТРОВСКОГО ПАРЕНА

Госуд. публичная
историческая
Библиотека РСФСР
№ 34391-1981г.

ОБЗОР
ПЕТРОВСКОГО ПАРЕНА

О Г Л А В Л Е Н І Е.

Общія свѣдѣнія о губерніи	стр. 1
-------------------------------------	-----------

I. Естественныя и производительныя силы губерніи и эконоическая дѣятельность ея населенія.

а) Земледѣліе	2
Лѣсоводство	5
б) Промышленность фабричная и заводская	6
в) Торговля	25
г) Движеніе населенія	33

II. Подати и повинности.

А) Окладные и неокладные подати и сборы	33
Б) Государственные и губернскіе сборы:	
а) Транспортный сборъ	34
б) Сборъ по застрахованію скота	—
в) Дорожный сборъ	35
г) Страховой сборъ	36
В) Городскіе доходы и расходы	37
Волжичный сборъ	—
Училищный сборъ	—
Г) Акцизные сборы	38
Д) Отправленіе натуральныхъ повинностей:	
а) Военская повинность	40
б) Квартирная повинность	41
в) Подводная повинность	42
г) Дорожная повинность	43

III. Общественное благоустройство и благочиніе.

а) Казенныя и общественныя зданія	44
б) Дороги и мосты	—
в) Почтово-телеграфныя учрежденія	49
г) Народная нравственность	50
д) Тюрьмы, аресты и этапны	51
е) Пожары	59

IV. Народное здравіе и общественное призрѣніе.

а) Врачи	60
б) Эпидеміи и эпизоотіи	62

в) Насильственные и случайныя смерти	63
г) Больницы и благотворительныя заведенія	—
д) Благотворительныя общества	66
V. Народное просвѣщеніе.	68
VI. Крестьянское дѣло.	74

Вѣдомости, приложенныя къ обзору губерніи.

О посѣвѣ и урожаѣ хлѣбовъ—№ 1.
О фабрикахъ и заводахъ—№ 2.
О движеніи населенія—№ 3а и № 3б.
О поступленіи сборовъ и распредѣленіи недоимокъ № 4а и 4б
О числѣ и родѣ преступленій—№ 5.
О пожарахъ—№ 6.
О насильственныхъ и случайныхъ смертяхъ—№ 7.
О числѣ учебныхъ заведеній и учащихся—№ 8.
О доходахъ и расходахъ городскихъ кассъ—№ 9а.
О состояніи запаснаго капитала городскихъ кассъ—№ 9б.
Доходы и расходы божничныхъ кассъ.
Поступленія училищнаго сбора.
Свѣдѣнія о ходѣ акцизнаго дѣла.
Объ эпидемическихъ болѣзняхъ.

ОБЗОРЪ

ПЕТРОКОВСКОЙ ГУБЕРНІИ

за 1909 годъ.

Общая свѣдѣнія о губерніи.

Петроковская губернія расположена между 9°38' и 11°43' зап. долготы (отъ Пулкова) и 50°34' и 52°0' сѣв. широты; граничитъ съ Калишской, Варшавской, Радомской и Кѣлецкой губерніями, съ Пруссією (Верхняя Силезія) и на небольшомъ протяженіи съ Австрією (Галиція); по очертанію площади, губернія представляетъ собою длинную, узкую полосу, идущую съ сѣверо-востока къ юго-западу.

Общая площадь губерніи, по вычисленіямъ Стрѣльбицкаго, равняется 10763.4 квадр. верстѣ. По уѣздамъ площадь эта распределяется въ слѣдующемъ порядкѣ: Петроковскій уѣздъ 1834.3 кв. в., Новорадомскій 1856.8 кв. в., Ченстоховскій 1690.9 кв. в., Ласкій 1232.7 кв. в., Вендинскій 1200.6 кв. в., Равскій 1141.4 кв. в., Брезинскій 981.6 кв. в. и Лодзинскій 825.1 кв. верстѣ.

Въ составъ губерніи входятъ: одинъ (1) губернский городъ, семь (7) уѣздныхъ, четыре (4) заштатныхъ города (Шабянице, Згержъ, Томашовъ, Сосновицы), 151 гмина, 40 посадовъ и 2850 селеній, а именно:

Названіе уѣздовъ.	Число городовъ.	Число гминь.	Въ составѣ послѣднихъ	
			Посадовъ	Селеній.
Вендинскій . . .	2	20	8	187
Брезинскій . . .	2	15	5	274
Ласкій	2	18	3	280
Лодзинскій . . .	2	19	5	400
Новорадомскій .	1	24	4	292
Петроковскій . .	1	21	6	939
Равскій	1	13	3	264
Ченстоховскій . .	1	21	6	214
Итого	12	151	40	2850

I. Естественныя и производительныя силы губерніи и экономическая дѣятельность ея населенія.

а) Земледѣліе.

(Прилагается ведомость № 1).

По разработаннымъ Центральнымъ Статистическимъ Комитетомъ даннымъ, общій урожай главныхъ, культивируемыхъ повсемѣстно въ губерніи, озимыхъ и яровыхъ хлѣбныхъ и картофеля въ отчетномъ году выражается слѣдующими цифрами:

	Въ пудахъ:	
	Посѣяно.	Собрано.
озимой пшеницы	342584	2169309
„ ржи	2861453	15608765
ячменя	501289	3557354
гороха	117017	763936
гречихи	40939	221887
проса	8598	139926
Итого	3872180	22461177
овса	1209064	6732838
картофеля	14755866	89990645

Урожай прочихъ хлѣбныхъ, культура коихъ въ губерніи мало распространена, выражается въ слѣдующихъ цифрахъ:

	Въ пудахъ:	
	Посѣяно.	Собрано.
яровой пшеницы	756	3660
„ ржи	14346	84515
Итого	15102	88175

Изъ числа этихъ хлѣбныхъ только яровая рожь, въ небольшомъ сравнительно количествѣ, культивируется во всѣхъ уѣздахъ; яровая пшеница—въ Бендинскомъ и Новорядомскомъ.

Урожай всѣхъ продовольственныхъ хлѣбовъ выражается въ суммахъ:

посѣяно 3872180	собрано 22461177
15102	88175
<hr/> 3887282	<hr/> 22549352

Подъ посѣвы было занято земли въ десятинахъ:

	Крестьян- ской.	Владѣльче- ской.
озимой ржи	143568	98616
„ пшеницы	9270	19430
ячменя	26557	19581
овса	63080	49943
гороха	5213	4693
гречихи	3897	1015
проса	1792	160
картофеля	83960	50744
яровой ржи	908	390
„ пшеницы	4	62

За вычетомъ сѣмянъ чистый сборъ составилъ:

Продовольственныхъ хлѣбовъ	22549352
	— 3887282
	<hr/> 18662070

картофеля	89990645
	— 14755866
	<hr/> 75234779

овса	6732838
	— 1209064
	<hr/> 5523774

Принимая въ разсчетъ все населеніе губерніи (1939928), чистый сборъ на душу составилъ 45,5 пудовъ продовольственныхъ хлѣбовъ и 33,8 пудовъ картофеля, что обезпечивало продовольствіе населенія по принятой продовольственной нормѣ (15 пудовъ хлѣба), считая 4 пуда картофеля соотвѣтствующимъ по питательности 1 пуду хлѣба.

Сборъ на душу сельскаго населенія (1143215) составилъ 19 пудовъ хлѣба и 65 пудовъ картофеля.

Заработная плата на собственныхъ харчахъ работника въ отчетномъ году была такова:

а) Во время послѣвѣз.	} Конному работни- ку съ одной и дву- мя лошадьми.	} отъ 2 р. — к. до 4 р. — к.		
			} Пѣшему работни- ку.	} отъ — р. 40 к. до — р. 90 к.

б) Во время сенокоса.	Конному работ- нику съ одной и двумя лошадьми	отъ 1 р. 20 к. до 4 р.—к.	
	Пѣшему работ- нику . . .		отъ — р. 35 к. до — р. 90 к.
	Пѣшей работ- ницѣ . . .		отъ — р. 25 к. до — р. 60 к.

в) Во время жатвы.	Конному работ- нику съ одной и двумя лошадьми	отъ 1 р. — к. до 3 р. — к.	
	Пѣшему работ- нику . . .		отъ — р. 45 к. до 1 р. 20 к.
	Пѣшей работ- ницѣ . . .		отъ — р. 25 к. до — р. 60 к.

Урожай сѣна опредѣлился въ слѣдующихъ размѣ-
рахъ:

Съ заливныхъ луговъ.		
У ѣ з д ы.	Площадь въ десят.	Сборъ въ пу- дахъ.
Петроковскій	3.142	390.242
Бендинскій.	3.727	517.607
Брезинскій.	1.167	175.333
Ласкій	4.051	583.665
Лодзинскій.	1.593	238.337
Новорадомскій	5.518	773.940
Равскій	1.213	149.636
Ченстоховскій	3.232	473.440
И т о г о	23.643	3.302.200

Съ незаливныхъ луговъ.		
У ѣ з д ы.	Площадь въ десят.	Сборъ въ пу- дахъ.
Петроковскій	8.872	1.086.919
Бендинскій.	5.955	812.019
Брезинскій.	1.668	198.842
Ласкій	4.634	631.665
Лодзинскій.	2.958	423.063
Новорадомскій	9.133	1.278.721
Равскій	4.521	559.864
Ченстоховскій	6.914	983.052
И т о г о	44.655	5.974.145
В с е г о	68.298	9.276.345

Лѣсоводство.

Общая площадь лѣсовъ, за исключеніемъ казенныхъ, составляла:

уѣзды:	десятины:
Петроковскій	владѣльческихъ 20951
	крестьянскихъ 3009 $\frac{1}{2}$
	общественныхъ 1350
Бендинскій	влад. 11906
	крест. 7020
	общ. 1533
Брезинскій	влад. 5982
	крест. 106
	общ. 25
Ласкій	влад. 15396
	крест. 509
	общ. 19002
Лодзинскій	влад. 5444
	крест. 102
	общ. 1232
Новорадомскій	влад. 30909
	крест. 4161
	общ. 1466
Равскій	влад. 6510
	крест. 1540
	общ. 597
Ченстоховскій	влад. 23049
	крест. 1083
	общ. 1161 $\frac{1}{2}$
Итого	влад. 120147
	крест. 17530 $\frac{1}{2}$
	общ. 26366 $\frac{1}{2}$
Всего 164044

Кромѣ того имѣлось 13164 десятины лѣсовъ, состоящихъ въ вѣдѣніи Управленія Княжества Ловичскаго, изъ коихъ 1781 дес. въ Брезинскомъ и 11383 дес. въ Равскомъ уѣздахъ.

Общая площадь лѣсовъ, состоящихъ въ вѣдѣніи казеннаго лѣснаго управленія, опредѣлилась въ 69313,44 дес.

Распредѣленіе лѣсовъ, по праву собственности и по ихъ назначенію, видно изъ нижеслѣдующихъ цифръ:

- 1) лѣса, принадлежащіе казнѣ всецѣло 53525,94 дес.
- 2) лѣса, состоящіе въ спорѣ между казною и частными лицами 209 „
- 3) лѣса, приписанные къ постороннимъ вѣдомствамъ 8,55 „
- 4) лѣса маіоратные 13813,75 „
- 5) лѣса частные, проданные на условіяхъ веденія въ нихъ правильнаго лѣснаго хозяйства 1756,20 „

По свѣдѣніямъ, доставленнымъ лѣсничими объ естественномъ облѣсеніи полей, прогалинь и оголенныхъ лѣсоосѣкъ, оказывается, что естественно облѣсилось въ теченіи 1909 года 10 дес.

Искусственное лѣсоразведеніе произведено было въ отчетномъ году на пространствахъ 345,64 „

Общая сумма валоваго дохода, вырученная въ отчетномъ году съ казенныхъ лѣсовъ и оброчныхъ статей, простиралась до 798063 р. 56 к.

Общая сумма расхода, произведеннаго въ 1909 году, выразилась въ 68023 р. 31 к.

За вычетомъ изъ поступившаго въ отчетномъ году валоваго дохода общей суммы расхода за то же время, получится чистый денежный доходъ въ 730040 р. 25 к.

Промышленность фабричная и заводская.

Промышленность губерніи распадается на двѣ главныя отрасли: фабрично-заводскую и горно-заводскую.

Состояніе фабрично-заводской промышленности за 1909 г. Въ отчетномъ году число дѣйствовавшихъ промышленныхъ заведеній, подчиненныхъ надзору Фабричной Инспекціи, опредѣлилось въ 1046, что представляетъ, по сравненіи съ прошлымъ годомъ, увеличеніе на 62 заведенія, при этомъ вновь открывшихся зарегистрировано 139 заведеній, преимущественно мелкаго типа, съ среднимъ числомъ рабочихъ около 24 человекъ.

Общее число рабочихъ къ концу года составляетъ 144523 человекъ, противъ 137940 человекъ прошлаго года; такимъ образомъ, число рабочихъ увеличилось въ отчетномъ году лишь на 6583 человекъ. При разсмотрѣніи полувозрастнаго состава рабочихъ къ концу отчетнаго года оказывается, что число малолѣтнихъ рабочихъ увеличилось на 20,7%; увеличеніе это произошло всецѣло за счетъ малолѣтнихъ мужскаго пола, число которыхъ возросло на 30%, тогда какъ число малолѣтнихъ женскаго пола возросло на 8,4%.

Число подростковъ увеличилось на 12,1%.

Численность взрослыхъ рабочихъ увеличилась на 3,6%, причѣмъ увеличеніе числа мужчинъ даетъ 3,1%, возрастаніе же числа взрослыхъ работницъ увеличилось на 4,5%.

Техническое оборудованіе промышленныхъ заведеній за 1909 г. выражается слѣдующими цифровыми данными. Число подлежащихъ надзору Фабричной Инспекціи паровыхъ котловъ составило къ концу года 1851, увеличившись по сравненію съ 1908 г. на 28. Изъ этого общаго количества къ числу фабрично-заводскихъ относятся 1723 котла.

Жалобы и просьбы завѣдывающихъ въ отчетномъ году мало измѣнились, какъ по количеству, такъ и по содержанию, жалобы же рабочихъ въ значительной степени увеличились, а именно: число рабочихъ, которыхъ касались принесенныя жалобы и просьбы, уменьшилось съ 5772, до 4911.

Число поводовъ недовольства рабочихъ уменьшилось въ отчетномъ году весьма значительно—съ 6325 до 5631, причемъ особенно стремительное увеличеніе обнаружили поводы по неправильному исчисленію и пониженію заработка.

Общее число зарегистрированныхъ несчастныхъ случаевъ въ отчетномъ году, по сравненію съ прошлымъ годомъ, уменьшилось съ 6978 до 6683, что объясняется для даннаго отчетнаго года застоємъ въ промышленности и связаннымъ съ нимъ сокращеніемъ рабочаго времени и уменьшеніемъ числа рабочихъ на крупныхъ фабрикахъ и заводахъ.

Изъ числа всѣхъ дѣйствовавшихъ въ отчетномъ году 1046 заведеній штрафовали рабочихъ 316 фабрикъ (279), что, по сравненію съ числомъ прошлаго года, представляетъ уменьшеніе. Равнымъ образомъ увеличилось и число случаевъ наложенія штрафовъ, достигшее въ нынѣшнемъ году 180051 противъ 148206 предшествовавшаго года, общія-же сумма взысканій возрасла съ 22958,62 р. до 30399 р. 59 к.

Въ теченіе отчетнаго 1909 года въ Петроковской губерніи разрабатывалось 40 копей по добычѣ каменнаго и бурого угля, дѣйствовало 10 заводовъ, производившихъ чугуны, литой и сварочный полупродуктъ, торговое желѣзо, всякія стальныя и желѣзныя издѣлія и отливки, отливки изъ чугуна и мѣди, сырой цинкъ и эмалированную желѣзную посуду; равнымъ образомъ велись работы на 11 рудникахъ по добычѣ бурого желѣзняка, сферосидеритовъ и глинистаго желѣзняка, и добывался известнякъ, доломитъ и известковый шпатъ на 76 каменоломняхъ.

Ископаемаго угля было добыто 337.433.841 пудъ каменнаго и 6.249.071 пудъ бурого, а всего 343.682.912 пудовъ

Количество добытаго угля по отдѣльнымъ копиямъ показано въ нижеслѣдующей таблицѣ:

№	Наименование копи.	Мѣстонахождение копи.	Наименование владѣльцевъ.	Добыто угля.		Противъ 1908 г.	
				Каменног.	Бураго.	Больше.	Меньше.
				Пудовъ.		Пудовъ.	
БЕНДИНСКИЙ ОКРУГЪ.							
1	Сатурнь	Челядь	Горнопромышленное Общество „Сатурнь“	42.718.324	—	971.547	—
2	Антонъ	Лагиша	Ф. Шенъ и П. ки П. Лямпрехта	5.387.442	—	—	1.367.040
3	Гродзецъ	Гродзецъ	Станиславъ Цѣхановскій	2.535.599	—	—	120.615
4	Гродзенское Общество	Гродзецъ	Гродзенское Общество	29.638.650	—	—	61.079
5	Андрей III	Лагиша	І. Вржосекъ	1.322.992	—	—	83.546
6	Андрей	Стржижовице	Горнопромышленное Общество „Графъ Ренардъ“	1.276.943	—	—	448.503
7	Фаддей	Исары	Аренд. Франко Русское Горн. Общество	2.712.835	—	291.666	—
8	Альма	Лагиша	Горнопромышленное Общество „Альма“	4.200	—	—	1.800
ГРАНИЧНЫЙ ОКРУГЪ.							
9	Казиміръ	Поремба	Варшавск. 0-во каменноугольн. и горнозавод. промышл.	32.599.620	—	1.637.466	—
10	Феликсъ	Нѣмце	„	905.325	—	—	1.481.575
11	Яковъ	Грабацинъ	„	1.250.658	—	490.763	—
12	Станиславъ	Грабацинъ	„	27.511	—	14.500	—
13	Флора	Голоногъ	Акціонерное 06-во „Флора“	16.885.594	—	—	23.917
14	Иванъ	Домброва	Наслѣдники Гр. Валевакаго	1.800.463	—	91.188	—
15	Станиславъ	Домброва	Станиславъ Хильчинскій	886.884	—	460.802	—
16	Флоріанъ	Домброва	Иосифъ Шонертъ	157.410	—	152.213	—
17	Америка	Домброва	Лесецкій, Квѣценъ и Влешинскій	27.152	—	27.152	—
18	Флорида	Домброва	Стефанъ Кархъ	1.074	—	1.074	—
19	Нерада	Нерада	Петръ Стржешевскій	—	1.708.240	—	416.301
20	Теодоръ	Голуховице	Генрихъ Берндтъ	—	313.702	—	86.060
21	Поремба	Поремба	Акціонерное 06-во „Поремба“	—	2.534.150	—	512.660
22	Казиміръ II	Бляновице	Данцкеръ и Деликатны	—	40.200	—	144.390
23	Элька	Рокитно	Конрадъ Модзелевскій	—	168.420	9.415	—
24	Елена	Заверце	Акц. 06-во Сосновицкихъ трубнрок. и желѣзодѣлат. зав.	—	1.484.359	350.654	—
ДОМБРОВСКИЙ ОКРУГЪ.							
25	Парижъ	Домброва	Французско-Итальян. 06-во	22.069.129	—	—	2.533.452
26	Кошелевъ	Домброва	„	9.101.932	—	—	467.565
27	Реденъ	Домброва	Аренд. Франко Русское Горн. Общество	12.946.933	—	2.668.023	—
ЗАГУРЖСКИЙ ОКРУГЪ.							
28	Георгъ	Нивка	06-во каменноуг. копей, рудн. и зав. въ Сосновицахъ	27.344.037	—	8.778.473	—
29	Климонтовъ	Климонтовъ	„	5.915.542	—	—	2.968.852
30	Игнатій	Загурже	„	14.304.832	—	—	5.153.588
31	Альвина	Нивка	Аренд. Ярославъ Рыдзевскій	505.050	—	263.130	—
32	Елена	Нивка	Аренд. Максимилианъ Жолендзювскій	835.761	—	—	472.567
33	Флентъ Рудольфъ	Нивка	Аренд. Александръ Кондаки	2.140.056	—	—	133.725
34	Ядвига	Нивка	Аренд. Станиславъ Модзелевскій	4.971.451	—	1.021.891	—
35	Поремба	Загурже	„	1.036.650	—	995.266	—
36	Вальчикувъ	Загурже	Аренд. Андрей Зелинскій	384.270	—	317.122	—
37	Кароль	Загурже	Аренд. Карлъ Грабянскій	1.399.126	—	1.399.126	—
СОСНОВИЦКИЙ ОКРУГЪ.							
38	Графъ Ренардъ	Сельце	Горн. 0-во „Графъ Ренардъ“	35.530.212	—	402.929	—
39	Челядь	Челядь	Анонимное 0-во „Челядь“	31.354.859	—	—	730.049
40	Викторъ	Милевице	06-во каменноуг. копей и зав. въ Сосновицахъ	27.455.325	—	3.134.113	—

Изъ данныхъ этой таблицы можно усмотрѣть, что производительность по сравненію съ 1908 годомъ возросла на 16 копяхъ, причемъ увеличеніе это измѣнилось въ предѣлахъ отъ 1,1% (копь Графъ Ренардъ) до 2,929% (копь „Флоріанъ“); на 15 копяхъ производительность уменьшилась, причемъ уменьшеніе измѣнилось въ предѣлахъ отъ 0,14% (копь „Флора“) до 62% (копь „Феликсъ“).

Вновь открыты были работы на 3 копяхъ, доставившихъ всего 1.427.352 пуда угля; приостановлены работы на копяхъ „Матильда“, „Тадеушь“ и „Яковъ“, доставившихъ въ 1908 году 1.322.698 пуд. Въ общемъ добыча каменнаго угля возросла въ отчетномъ году на 5.747.873 пуда, или на 1,7%. Производительность бурого угля на 2 копяхъ увеличилась на 360.059 пуд., на 4 копяхъ уменьшилась на 1.159.411 пудовъ. Въ общемъ добыча бурого угля уменьшилась на 799.342 пуда, что составляетъ 11%.

Отчетный годъ не оказался особенно благоприятнымъ для каменноугольной промышленности. Правда, добыча ископаемаго угля возросла въ общемъ на 5 миллионъ пудовъ, превзойдя вновь добычу всѣхъ предыдущихъ годовъ, чему особенно способствовало спокойное настроеніе умовъ среди рабочихъ и вообще нормальный ходъ работъ на копяхъ, но спросъ на топливо не усиливался и цѣны понижались, такъ что въ 1910 году слѣдуетъ ожидать уже извѣстнаго паденія производительности. На нѣкоторыхъ копяхъ, какъ мелкихъ, такъ равно и крупныхъ, добыча стала уменьшаться уже и въ отчетномъ году, особенно въ его началѣ, когда количество добытаго во всемъ бассейнѣ угля оказывалось даже меньше соответственной добычи за 1908 годъ; только въ августѣ мѣсяцѣ производительность копей сравнилась съ производительностью предшествующаго года и затѣмъ стала постепенно возрастать.

Каменный уголь сбывался главнымъ образомъ въ Царствѣ Польскомъ и въ Западномъ краѣ для надобностей казенныхъ и частныхъ желѣзныхъ дорогъ, чугуноплавильныхъ, желѣзодѣлательныхъ, сталелитейныхъ, сахарныхъ заводовъ и хлопчатобумажныхъ, шерстяныхъ, механическихъ и другихъ фабрикъ, а также продавался частнымъ потребителямъ для отопленія квартиръ.

Замѣченное во второй половинѣ 1908 года уменьшеніе спроса на уголь продолжалось въ теченіе почти всего отчетнаго года, что объясняется съ одной стороны, ограниченіемъ производства заводовъ и фабрикъ, съ другой же—весьма теплой зимой 1909—1910 г. Особенно понизился спросъ на болѣе крупные сорта топлива; наоборотъ, значительно усилился спросъ на орѣшникъ, на каменноугольную пыль и вообще на сорта мелкіе, такъ что оказалось возможнымъ выслать не только все количество этихъ сортовъ, полученное въ отчетномъ году, но и большую часть оставшихся на копяхъ запасовъ отъ прежней добычи.

Цѣны на уголь въ первой половинѣ года не измѣнились по сравненію съ 1908 г. и составляли въ среднемъ около 8 коп. за пудъ; во второй половинѣ года уменьшеніе спроса вызвало нѣкоторое колебаніе ихъ, и съ Октября мѣсяца цѣны топлива при вновь заключаемыхъ сдѣлкахъ подверглись извѣстной редукции.

Главным рынком сбыта считаются по прежнему Варшава и Лодзь, хотя, впрочем, возрастает постоянно количество угля, поставляемого в провинциальные города: Кельцы, Радомь, Люблинъ, Петроковъ, Ченстоховъ и др. Крупные и средние сорта угля отправляются отчасти въ Бѣлостокъ, Вильну, Москву и Одессу. Въ отчетномъ году вывезено въ Имперію всего около 9,1 миллионъ пудовъ.

За границу, главнымъ образомъ въ Австрію, вывезено всего около 5,7 миллионъ пудовъ.

На коняхъ израсходовано для отопленія котловъ, выдачи рабочимъ и служащимъ и проч. всего около 35,5 миллионъ пудовъ.

Остальное количество угля продано желѣзнымъ дорогамъ и другимъ покупателямъ, причѣмъ на долю желѣзныхъ дорогъ приходится 20%
на долю заводовъ и фабрикъ 55%
частныхъ потребителей 25%.

Перевозка каменнаго угля производилась по Варшавско-Вѣнской и Привислинскимъ желѣзнымъ дорогамъ, имѣющимъ непосредственное сообщеніе съ каменноугольными копями, а также по Фабрично-Лодзинской, Сѣверо-Западнымъ и другимъ дорогамъ. На Калишекую желѣзную дорогу уголь направляется въ весьма ограниченномъ количествѣ.

Вывозъ не встрѣчалъ по примѣру прошлыхъ лѣтъ особенныхъ препятствій, возникавшихъ обыкновенно вслѣдствіе не подачи желѣзными дорогами требуемаго для нагрузки числа вагоновъ. Нѣкоторыя затрудненія возникли лишь вслѣдствіе требованія желѣзныхъ дорогъ о немедленной выгрузкѣ прибывающихъ на станціи вагоновъ не только въ будничные, но и въ воскресные и праздничные дни, что противорѣчитъ требованіямъ Правиль о продолжительности и распределеніи рабочего времени на горныхъ заводахъ и промыслахъ. Точно также оказалось неудобнымъ и убыточнымъ для копей исполненіе требованія Привислянскихъ желѣзныхъ дорогъ о перегрузкѣ угля на станціи Голоногъ изъ узкоколейныхъ вагоновъ въ ширококолейные вмѣстимостью въ 900 пуд., потому что вагоновъ такой вмѣстимости Варшавско-Вѣнская жел. дор. не имѣетъ вовсе, количество же вагоновъ въ 916 пудовъ составляетъ всего лишь 20% общаго подвижнаго состава ея.

Бурый уголь расходовался въ количествѣ около 695 тысячъ пудовъ на коняхъ; остальная часть добычи продавалась главнѣйше крестьянамъ для отопленія, а также направлялась на кирпичеобжигательные заводы и мануфактурныя и другія фабрики, преимущественно въ с. Заверце. За границу отправлено 3670 пудовъ.

При производствѣ горныхъ работъ на каменноугольныхъ и буроугольныхъ копяхъ израсходовано въ отчетномъ году динамита 13.322 пуда 20¹/₂ ф., пороха 53.247 пуд. 10¹/₂ ф., фитилей 407.183 круга и капсулей 1.221.263 штуки. Сверхъ сего на копи „Парижъ“ израсходовано 10 фунтовъ карбонита и на копи „Парижъ“ 45 пуд. 5 ф. нобелита; 1.519 пудовъ карбонита, 60 электрическихъ запаловъ; 73.152 зажигательныхъ лентъ и 239.400 запаловъ треня.

Приобрѣтеніе горнопромышленниками динамита и пороха съ принадлежностями къ нимъ изъ за границы производится съ особаго каждый разъ разрѣшенія Министерства; полученіе же пороха, фитилей и капсулей изъ Заверцевскаго порохового склада, а равно обмѣнъ взрывчатыхъ веществъ между отдѣльными копами и рудниками и перевозка этихъ матеріаловъ изъ одного Округа въ другой совершаются по удостовѣреніямъ, выдаваемымъ Окружными Инженерами, и по распоряженіямъ Западнаго Горнаго Управленія.

Для храненія взрывчатыхъ веществъ въ Западной Горной Области имѣется 15 большихъ магазиновъ, вмѣстимостью на 150 пуд. каждый, на копияхъ „Сатурнъ“, Гродзецкаго Общества, „Казиміръ“, „Флора“, „Иванъ“, „Парижъ“ и „Кошелевъ“ (одинъ общій магазинъ), „Реденъ“, „Георгъ“, „Климонтовъ“ (два магазина), „Игнатій“, „Графъ Ренардъ“ (два магазина), „Челядзь“, „Викторъ“.

На копияхъ „Автопъ“ и „Гродзецъ“ имѣются два магазина на 100 пудовъ каждый, причемъ однако въ послѣднемъ, по приказанію военныхъ властей, взрывчатые матеріалы не хранятся и копь вынуждена пользоваться складомъ Гродзецкаго Общества.

Всѣ магазины и склады охраняются сторожами, самыя же большіе изъ нихъ еще и военными караулами.

Непосредственнымъ надзоромъ за магазинами и за расходованіемъ взрывчатыхъ веществъ возложена, согласно закона, на завѣдующихъ промыслами, а въ болѣе крупныхъ предпріятіяхъ на специально для сего назначенныхъ смотрителей, принявшихъ на себя отвѣтственность за исправное исполненіе обязанностей, путемъ официальныхъ подписокъ, выданныхъ ими Правительственной Инспекціи. Независимо сего, Окружными Инженерами provѣряются періодически книги прихода и расхода взрывчатыхъ матеріаловъ и производится повѣрка наличности числящагося по книгамъ ихъ количества.

Задолжалось рабочихъ на каменноугольныхъ и буроугольныхъ копияхъ въ 1909 году всего 25.361 человекъ.

Средній годовой заработокъ одного рабочаго и средняя плата за одну поденщину составляла въ отчетномъ году: на каменноугольныхъ копияхъ 392 р. 56 коп. за годъ и 137 р. 4 коп. за поденщину, и на буроугольныхъ копияхъ 263 рубля 30 коп. за годъ и 94 р. 4 коп. за поденщину.

Заработки рабочихъ въ отчетномъ году въ общемъ понизились по сравненію съ предшествующимъ 1908 г. Рабочіе относились къ скидкамъ вполне спокойно и не предъявляли никакихъ жалобъ. Съ другой стороны, отдѣльныя предпріятія не только не понижали, но, наоборотъ, повышали заработную плату; такъ напр. въ Бендинскомъ Округѣ Гродзецкое Общество увеличило на 5%—10% плату нѣкоторымъ рабочимъ, проработавшимъ болѣе продолжительное время на одномъ и томъ же вознагражденіи. Общество „Сатурнъ“ выдало рабочимъ сверхъ заработка 47.362 рубля.

Отношеніе рабочихъ къ администраціи копей совершенно утратило прежній враждебный характеръ. Настроеніе умовъ вполне спокойное, забастовокъ почти не происходило, не было даже обычныхъ забастовокъ полити-

ческого характера по случаю празднования 1 Мая и 9 Января.

Известная часть рабочих Западной Горной Области принадлежит к Польскому Профессиональному Союзу Рабочих Железной Промышленности и к Польскому Профессиональному Союзу Горнопромышленных рабочих. В последнем к 1 Января 1909 года числится 993 члена, из которых к концу отчетного года осталось всего 255 человек. В настоящее время профессиональные союзы, к сожалению, не имеют никакого значения и деятельность их не заметна, так как горнопромышленники пока отказываются от каких бы то ни было сношений с ними.

Существующая при отдельных предприятиях кооперативная общества и потребительские лавки рабочих оказывают благотворное влияние в смысле понижения цен на предметы первой необходимости; в большинстве случаев, однако, эти общества находятся еще в зачаточном состоянии; развитие их незначительно, к тому же им приходится бороться с затруднениями в области кредита.

Предприятия охотно идут на встречу обществам потребителей, оказывая им помощь в предоставлении помещений, в снабжении даровым углем и т. п.

Для рабочих Гродзенского Общества учреждено судо-сберегательное общество; при конторе копей Варшавского Общества открыто отделение Государственной Сберегательной кассы, в которое в отчетном году поступило вкладов 11.837 руб. 51 коп., выдано обратно вкладов 11.245 руб. 63 коп.

Среди других явлений из жизни рабочих заслуживает особенного внимания появившееся в последнее время стремление к массовому переселению в Сибирь, возникшее на почве материальной необеспеченности рабочего населения в Домбровском бассейне и тяжелых нравственных условий жизни. Несмотря на всякие увещивания не только со стороны общества, но и со стороны местных властей и Переселенческого Комитета, несмотря даже на письма высылаемых рабочими на собрания между собою деньги так называемых „делегатов“ (уполномоченных), число переселяющихся постоянно и очень быстро возрастает. В 1909 году выехало всего 34 семей (159 человек), в 1910 г. выехало или записано к выезду 940 семей (5092 человека), в 1911 году переселенческое движение по общему ожиданию должно принять прямо стихийный характер.

Число несчастных случаев с рабочими, происшедших в отчетном году на копях Домбровского бассейна, было всего 5298, из общего числа пострадавших 4740 человек поправилось, 367 человек потеряло известную часть трудоспособности, 81 человек умерло и 110 человек осталось временно на излечении.

Рабочим, потерявшим трудоспособность вследствие несчастных случаев, а равно семьям погибших рабочих выдавались на основании закона 2 июня 1903 г. пособия и пенсии, почти исключительно за счет самих предприятий; большинство последних не находило для себя выгодным страховать рабочих в Страховых

Обществахъ, въ виду требуемыхъ ими слишкомъ высокихъ премій. Застрахованы лишь рабочіе копи „Антонъ“ въ Бендинскомъ Горномъ Округѣ (въ Варшавскомъ Обществе Взаимнаго Страхования) и рабочіе нѣкоторыхъ мелкихъ каменоломенъ близъ гор. Ченстохова въ Варшавско-Петроковскомъ Округѣ. Остальные рабочіе вознаграждаются изъ собственныхъ средствъ предприятий вполне правильно и почти всегда по добровольному соглашенію.

Со 2 Мая 1909 года въ Домбровскомъ бассейнѣ дѣйствуютъ Комиссіи для медицинскаго осмотра пострадавшихъ отъ несчастныхъ случаевъ рабочихъ, направляемыхъ въ Комиссіи горнозаводскими и другими предприятиями для опредѣленія степени потери трудоспособности. Въ составъ каждой комиссіи входятъ уѣздный или городской врачъ и два частныхъ врача по назначенію Правленія Комиссіи; кромѣ того, въ засѣданіяхъ могутъ участвовать, но безъ права рѣшающаго голоса, члены Правленія, представитель данного предприятия, врачъ предприятия и наконецъ подлежащій Окружной Инженеръ или Фабричный Инспекторъ.

Въ отчетномъ году названными Комиссіями произведенъ осмотръ 129 человекъ рабочихъ, изъ числа 46 повторно, согласно ст. 45 закона 2 іюня, 21 человекъ направлено предприятиями, подвѣдомственными Фабричной Инспекціи, 108—предприятиями, подчиненными Горному Надзору. Въ 34 случаяхъ потеря трудоспособности не была признана; въ 89 случаяхъ признано отъ 2% до 70% потери, остальные 6 человекъ отправлены въ больницы для дальнѣйшаго лѣченія.

Въ отчетномъ году пособій за время болѣзни, вызванной несчастными случаями на каменноугольныхъ и бурноугольныхъ коняхъ, было выдано на общую сумму 72,971 руб. 90 коп. 5,092 рабочимъ; заключено добровольныхъ соглашеній при постоянной потерѣ трудоспособности и при смерти пострадавшихъ: а) съ уплатою постоянныхъ пенсій—298 на общую сумму 22730 р. 20 к. въ годъ и б) съ выдачей единовременныхъ вознагражденій—142 на общую сумму 68961 руб. 18 коп. Составлено 40 актовъ о несогласіи на общую сумму предлагаемыхъ владельцами копей годовыхъ пенсій 1,622 руб. 67 коп.

Акты о несогласіи составлялись главнѣйше въ слѣдствіе требованія рабочихъ о выдачѣ имъ единовременныхъ вознагражденій взаменъ предлагаемыхъ управленіями годовыхъ пенсій, а также въ слѣдствіе желанія ихъ получить вознагражденіе въ повышенномъ размѣрѣ на основаніи свидѣтельствъ частныхъ врачей, дававшихъ заключеніе въ пользу рабочихъ, вопреки мнѣнію уѣздныхъ и городскихъ врачей.

Въ теченіе отчетнаго года частными горнопромышленниками была подана по Петроковской губерніи 31 заявка объ открытіи полезныхъ ископаемыхъ, а именно—на каменный уголь 3, на бурый уголь 2, на галмей 5 и на галмей и свинцовую руду 21.

Открытія были своевременно освидѣтельствованы Окружными Инженерами и признаны благонадежными. Изъ общаго числа 21 заявокъ на галмей и свинцовую руду

двѣ оставлены безъ послѣдствій за неподачей въ установленный срокъ прошеній объ отводѣ.

Прошеній объ отводѣ площадей для добычи полезныхъ ископаемыхъ поступило за 1909 годъ по Петроковской губ. 21, изъ коихъ 2 для добычи каменнаго угля, 5 для добычи галмея и 14 для добычи галмея и свинцовой руды. Подъ разработку полезныхъ ископаемыхъ распоряженіемъ Западнаго Горнаго Управленія утверждены за то же время по губерніи всего 2 площади, на каменный уголь и желѣзную руду.

Въ отчетномъ году образовалось новое Общество, именующееся „Горнопромышленное Товарищество“, копь „Альма“, которое заарендовало отводную площадь „Альма“, расположенную въ дер. Лагиша, съ цѣлью разработки залегающихъ въ этой площади пластовъ каменнаго угля. Въ Товариществѣ копь „Альма“ участвуютъ нѣкоторые фабриканты изъ городовъ Лодзи и Згержа и одинъ изъ мѣстныхъ промышленниковъ Карль Плодовскій, б. арендаторъ каменно-угольной копи „Яковъ“, Сосновицкаго Общества. Товарищество приступило въ Сентябрѣ мѣсяцѣ къ детальнымъ развѣдкамъ отводной площади „Альма“, а затѣмъ къ углубленію главной подъемной шахты и приведенію наклонной шахты. На поверхности возведены временныя постройки: кузница, магазинъ, сарайчикъ для лошадей и навѣсъ для пароваго котла. Жителемъ дер. Домброва Стефаномъ Кархомъ оборудована съ іюля отчетнаго года на отводной площади „Иванъ“, наслѣдниковъ Графа Валевскаго, новая копь подъ названіемъ „Флорида“ для разработки подреденовскаго пласта угля многошахтной системой.

Жителями дер. Головогъ Людовикомъ и Іосифомъ Вартаками въ августѣ приступлено къ оборудованію копи подъ названіемъ „Николай“ для разработки подреденовскаго пласта угля въ заарендованныхъ отъ общества „Флора“ отводахъ „Николай № 54“ и „Казиміръ № 134“.

Жителями дер. Домброва Ильинымъ и Михайловскимъ приступлено къ оборудованію копи подъ названіемъ „Маріанъ“ для разработки подреденовскаго пласта угля въ заарендованномъ отъ наслѣдниковъ Графа Валевскаго отводѣ „Иванъ“. Копь эта вскорѣ, однако, была закрыта, въ виду неудовлетворительности мѣсторожденія.

Жителями дер. Цепговице Моркисомъ и Шлензакомъ въ декабрѣ мѣсяцѣ приступлено къ оборудованію копи подъ названіемъ „Камиля“ для разработки многошахтной системой буряго угля въ заарендованной на 20 лѣтъ отъ г. Роговской отводной площади „Камиля № 252“.

Жителями дер. Домброва, Вацлавомъ Лесецкимъ, Яномъ Квѣцень и Францемъ Влешинскимъ въ концѣ года оборудована копь подъ названіемъ „Америка“ для разработки подреденовскаго пласта угля многошахтной системой въ заарендованной отъ наслѣдниковъ Гр. Валевскаго отводной площади „Иванъ“.

Карломъ Грабянскимъ открыта на отводной площади „Игнатій“ въ дер. Загурже копь подъ названіемъ „Кароль“ для разработки верхнихъ надреденовскихъ пластовъ угля, посредствомъ многошахтной системы безъ

права самостоятельной продажи угля, который долженъ быть сдаваемъ на копъ „Игнатій“, Сосновицкаго общества.

Общество „Графъ Ренардъ“ приступило, съ цѣлью дальнейшей разработки угля въ отводной площади „Графъ Ренардъ“, къ очисткѣ имѣющихся на этой площади старыхъ шахтъ „Мавіусъ“ и „Людмила“, посредствомъ которыхъ площадь разрабатывалась до 1881 года, и къ возведенію на поверхности сооруженій, необходимыхъ для дѣйствія вновь устраиваемой копи „Людмила“.

Генераль-Маіоръ Ризенкампфъ возобновилъ съ іюля мѣсяца добычу руды на желѣзныхъ рудникахъ „Зробиско“ и „Млышекъ“ въ дер. Почесна, каковая добыча была временно приостановлена въ 1908 году.

Открыты, наконецъ, по губерніи двѣ новыя каменно-ломни известняка и двѣ известкового шпата.

Данныя о производительности за отчетный годъ желѣзодобывательныхъ и чугуноплавильныхъ заводовъ Петровской губерніи, съ указаніемъ владѣльцевъ оныхъ, приведены въ нижеслѣдующей таблицѣ:

Наименованіе заводовъ и ихъ владѣльцевъ.	Выплавлено чугуна		Выдѣлено полу- продукта.		П р и г о т о в л е н о .							
	Въ плитъ- кахъ.	Въ отлив- кахъ изъ домны.	Литого.	Свароч- наго.	Торгова- гожельза	Листо- гожельза	Въ ва- ркахъ, разлѣсъ и вѣркахъ изъ домн.	Сталь- ныхъ от- ливковъ.	Чугун. отливковъ изъ ва- ранныхъ печи.	Мѣдныхъ отлив- ковъ.	Эмаапро- ванной посуды.	
П у д а о в ъ												
Заверце—Акц. Об-ва Сосновиц- кихъ трубпро- катныхъ и желѣ- зодобывательныхъ заводовъ .	3.290.950	—	3.807.347	—	1.436.932	—	420.444	—	—	—	—	—
Поремба—Акц. Об-ва „Поремба“.	—	—	9.045	—	—	—	—	9.045	223.501	100	128.241	—
Гута-Банкова Акц. Об-ва „Гута Банкова“ .	4.084.865	—	5.823.182	—	2.486.889	911.950	1.362.404	88.084	197.762	2.720	—	—
Механическій заводъ въ Пивкѣ, Об-ва каменно- угольныхъ ко- ней, рудниковъ и заводовъ въ Со- сновицахъ .	—	—	—	—	—	—	17.697	—	42.248	1.286	—	—
Екатерина — Акц. Об-ва „Сое- диненные заводы Королевскій и Ляура“ .	1.901.541	1.434	1.668.544	288.300	621.655	487.991	291.952	—	83.099	218	—	—
Ченстоховъ — Акц. Общества Б. Гантке .	2.902.737	—	2.057.621	—	1.289.643	167.570	819.621	—	—	—	—	—
Бляховна Акц. Об-ва Соединен- ные заводы Ко- ролевскій и Ля- ура .	—	—	—	—	—	—	—	—	162.678	—	31.206	—

А всего на означенныхъ семи заводахъ выплавлено:

чугуна въ штыхахъ	12.180.093	пуд.
выплавлено чугуна въ отливкахъ изъ домны	1.434	"
выдѣлано полупродукта литого	12.865.739	"
" " сварочнаго	288.300	"
приготовлено торговаго желѣза	5.835.119	"
" листового	1.567.511	"
" проволоки, осей и проч.	2.912.118	"
" стальныхъ отливокъ изъ вагранки	709.283	"
" мѣдныхъ отливокъ	4.324	"
" эмалированной посуды	159.447	"

Сравнивая производительность означенныхъ заводовъ въ отчетномъ году съ производительностью 1908 года, можно замѣтить, что выплавка чугуна въ штыхахъ увеличилась на 1.437.481 пудъ, выдѣлка всякаго рода желѣзныхъ издѣлій увеличилась на 820.935 пуд.; чугунныхъ и стальныхъ отливокъ изготовлено больше на 95.305 пуд., мѣдныхъ отливокъ изготовлено меньше на 399 пуд. и эмалированной посуды больше на 11.191 пудъ.

На семи желѣзодѣлательныхъ и чугуноплавильныхъ заводахъ задолжалось 6.530 горнозаводскихъ рабочихъ и 2.223 вспомогательныхъ, а всего 8.753 человекъ.

Средній годовой заработокъ одного рабочаго и средняя плата за одну поденщину составляли на заводахъ въ первомъ случаѣ 399 руб. 45 коп. и во второмъ 142 р. 5 коп.

Несчастныхъ случаевъ на заводахъ въ отчетномъ году было всего 1.949; изъ общаго числа пострадавшихъ 1.789 человекъ поправилось, 118 человекъ утратило извѣстную долю трудоспособности, 7 человекъ погибло и 35 человекъ осталось временно на излеченіи.

Пособій за время болѣзни, вызванной несчастными случаями на желѣзодѣлательныхъ заводахъ, въ отчетномъ году было выдано на общую сумму 22.413 руб. 07 коп. 1513 рабочимъ; заключено добровольныхъ соглашеній при постоянной потерѣ трудоспособности и при смерти пострадавшихъ: а) съ уплатой постоянныхъ пенсій 62 на общую сумму 3 583 руб. 07 коп. въ годъ и б) съ выдачей единовременныхъ вознагражденій — 84 на общую сумму 23.773 рубля 37 коп.

Составлено 7 актовъ о несогласіи на общую сумму предлагаемыхъ заводоуправленіями годовыхъ пенсій 554 руб. 53 коп. Добыча желѣзной руды производилась на 11 рудникахъ, принадлежащихъ акціонернымъ обществамъ и частнымъ лицамъ, и составляла въ отчетномъ году 6 337.314 пуда, по сравненію съ 1908 годомъ болѣе на 269.548 пуд. Руда главнымъ образомъ сферосидериты и глинистые желѣзняки; бурога желѣзняки добыто всего 79.515 пудовъ.

При производствѣ работъ израсходовано 417 пуд. 26½ ф. динамита, 6.820 круговъ фитилей и 81.312 капсулей.

На рудникахъ обращалось всего 1.222 человекъ рабочихъ. Средній годовой заработокъ сихъ рабочихъ составлялъ 212 р. 02 коп., средняя плата за одну поденщину — 1 р. 16 коп.

Несчастныхъ случаевъ на желѣзныхъ рудникахъ Петроковской губерніи въ отчетномъ году было всего 149;

изъ общаго числа пострадавшихъ 145 человекъ поправилось. 3 человекъ потеряли трудоспособность и 1 погибъ.

Пособій за время болѣзни, вызванной несчастными случаями на рудникахъ, въ отчетномъ году было выдано на общую сумму 1.623 руб. 55 коп. 130 рабочимъ; заключено добровольныхъ соглашеній при постоянной потерѣ трудоспособности и при смерти пострадавшихъ: а) 1 съ уплатой постоянной пенсїи въ 112 руб. 50 коп. въ годъ; б) 2 съ выдачей единовременныхъ вознагражденій на общую сумму 802 руб. 43 коп. Актовъ о несогласїи составлено 2 на общую сумму предлагаемыхъ управленіями рудниковъ годовыхъ пенсїи 206 руб. 38 коп.

Желѣзная промышленность продолжаетъ переживать кризисъ, характеризующійся въ настоящее время главнымъ образомъ уменьшеніемъ спроса какъ со стороны частныхъ потребителей, такъ и со стороны казны; отражается особенно на дѣятельности заводовъ то обстоятельство, что постройка новыхъ желѣзныхъ дорогъ и ремонтъ по существующимъ линіямъ, являвшихся главнымъ потребителемъ издѣлій металлургическихъ заводовъ, ограничены до минимума.

Положеніе чугуноплавильнаго производства при теperшихъ экономическихъ условіяхъ слѣдуетъ признать почти безнадежнымъ. Въ виду бѣдности рудъ и отсутствія мѣстнаго кокса, польскіе заводы не въ состоянїи конкурировать съ южно-русскими, которые, имѣя собственный коксъ, богатую желѣзную руду и пониженный тарифъ по направленію къ Царству Польскому, залили здѣшній рынокъ своимъ болѣе дешевымъ чугуномъ.

Мѣстный чугунъ обходится дороже привознаго, который поэтому и покупается предпочтительно литейными и желѣзодѣлательными заводами.

Положеніе перерабатывающей промышленности, основанной на привозномъ южно-русскомъ чугунѣ и на мѣстномъ каменномъ углѣ, сравнительно болѣе благоприятно, особенно для заводовъ Домбровскаго бассейна, расположенныхъ вблизи каменноугольныхъ колей и пользующихся поэтому болѣе дешевымъ топливомъ. Образовавшійся въ началѣ отчетнаго года синдикатъ „Продаметъ“, хотя и не могъ способствовать усиленію спроса на желѣзо, тѣмъ не менѣе однако вызвалъ нѣкоторое повышеніе цѣвъ.

Продукты желѣзной промышленности сбывались главнѣйше въ предѣлахъ Царства Польскаго, частью же въ Центральной Россїи и въ Сибири, куда отправляются преимущественно чугунныя отливки и эмалированная посуда.

Продажныя цѣвы на разныя желѣзныя издѣлія были слѣдующія:

Коксовый чугунъ въ штыкахъ	55—58 коп за пудъ.
Чугунъ въ литѣ	1 р. 10—2 р. „
Сортовое желѣзо	1 р. 10—1 р. 30 „
Листовое и котельное желѣзо	1 р. 30—1 р. 70 „
Трубы желѣзныя	4 р. 20 „
Болты, гайки и проч.	2 р. 60—2 р. 90 „

Желѣзная руда поставлялась на мѣстные чугуноплавильные заводы, отчасти же вывозилась за границу. Вывозъ рудъ и шлаковъ за границу въ отчетномъ году оставался на прежнемъ довольно высокомъ уровнѣ и умень-

шился лишь къ концу года; всего черезъ таможи Петроковской губерніи вывезено:

Черезъ Сосновицкую	3.402.181 пудъ
„ Границкую	450.495 „
„ Подлежскую	188.594 „
Итого	4.041.270 пуд.

Руда и шлаки слѣдовали за границу безъ уплаты пошлины по разрѣшительнымъ свидѣтельствамъ, выданнымъ на имя Цециліи Оттокаръ, Ротштейна, Антона Вендриховскаго и завода „Екатерина“; всѣ поименованныя свидѣтельства, за исключеніемъ лишь послѣдняго, потеряли силу къ 1 Января 1910 года.

Производительность цинкоплавильнаго завода „Паулина“ Сосновицкаго Общества и двухъ казенныхъ заводовъ „Константинъ“ и „Подъ Бендиномъ“, находящихся въ арендномъ содержаніи у Франко-Русскаго Горнаго Общества, была въ отчетномъ году слѣдующая: На заводѣ „Паулина“ проплавлено 2.014.075 пудовъ руды, выплавлено 191.999 пуд. сырого цинка. На заводѣ „Константинъ“ проплавлено 1.076.883 пуд. руды, получено 151.604 пуд. цинка. На заводѣ „Подъ Бендиномъ“ проплавлено 999.104 пуд. руды, получено 141.141 пуд. цинка. Всего проплавлено 4.090.062 пуд. руды и выплавлено 484.744 пуд. цинка.

Кромѣ цинка на трехъ вышеназванныхъ заводахъ получено попутно 41.450 пуд. цинковой пыли и 1.183 пуд. свинца.

По сравненію съ 1908 годомъ общая выплавка цинка въ отчетномъ году уменьшилась на 54.544 пуд., или на 10%.

Сырой цинкъ отчасти рафинировался на самыхъ заводахъ въ специальныхъ рафинировочныхъ печахъ, прокатка цинка и выдѣлка цинковыхъ бѣлилъ производилась въ фабрикахъ Сосновицкаго Общества въ г. Сосновицахъ, гдѣ въ отчетномъ году приготовлено 216.541 пуд. листового цинка.

На цинкоплавильныхъ заводахъ задолжалось въ отчетномъ году 307 человекъ горнозаводскихъ рабочихъ и 546 вспомогательныхъ рабочихъ, всего же 853 человекъ.

Средній годовой заработокъ одного рабочаго составлялъ 361 руб. 93 коп., средняя же плата за одну пенденцину 131 руб. 2 коп.

Несчастныхъ случаевъ было всего 134. Изъ общаго числа пострадавшихъ 126 человекъ поправилось, 5 человекъ потеряло извѣстную часть трудоспособности и 3 человекъ осталось на излеченіи.

Пособій за время болѣзни отъ несчастныхъ случаевъ было выдано на общую сумму 1.702 руб. 15 коп. 129 рабочимъ; заключено добровольныхъ соглашеній при постоянной потерѣ трудоспособности: а) съ уплатой постоянныхъ пенсій—2 на общую сумму 59 руб. 66 коп. въ годъ и б) съ выдачей единовременныхъ вознагражденій—тоже 2 на общую сумму 341 руб. 90 коп. Составлены 2 акта о несогласіи влѣдствіе отказа заводоуправленій признать какое бы то ни было вознагражденіе.

Положеніе цинковой промышленности въ отчетномъ году несколько не улучшилось. Запасы галмеза въ рудникахъ Кѣлецкой губерніи быстро истощаются, новыя залежи не представляются надежными, такъ что уже те-

перь добываемой руды не хватает для дѣйствія заводовъ. Последнiе вынуждены пользоваться старыми запасами болѣе бѣднаго галмея, что отражается на выходѣ металла. Такъ, количество полученнаго цинка составляло по вѣсу проплавленной руды:

Въ 1905 году	13,4%
„ 1906 „	12,1%
„ 1907 „	12,4%
„ 1908 „	11,8%
„ 1909 „	11,8%

Абсолютное количество выплавки тоже уменьшается, съ другой стороны увеличивается заготовительная стоимость цинка вѣдствие возрастающей бѣдности руды и понесенныхъ Обществами значительныхъ затратъ на улучшение постановки рудничнаго дѣла, примѣнительно къ добычѣ руды изъ болѣе глубокихъ горизонтовъ, ниже уровня воды, и на оборудованiе обогатительныхъ фабрикъ.

Цинковая промышленность въ Царствѣ Польскомъ подчинена всецѣло Верхне-Силезской, обезпеченной громадными запасами богатаго галмея и цинковой обманки, пользующейся тѣми же огнеупорными матеріалами, коксомъ, машинами и проч., но только не обложенными пошлиной, и бросающей на рынокъ продуктъ болѣе дешевой. Въ отчетномъ году ввозъ заграничнаго цинка достигъ 661.000 пудовъ, т. е. превзошелъ на 36% всю производительность польскихъ заводовъ.

Цинковое производство для своего существованiя и развитiя нуждается въ сильной поддержкѣ со стороны Правительства; весьма желательно, между прочимъ, повышение ввозныхъ пошлинъ на сырой цинкъ и продуктъ его переработки.

Цѣны цинка по сравненiю съ 1908 годомъ въ отчетномъ году повысились и составляли въ среднемъ 4 р. 02 коп. за пудъ. Расходъ сырого матеріала составлялъ 519 903 пуда, изъ чего оставлено на заводахъ для дальнейшей переработки 244.544 пуда, продано же 275.359 пудовъ; цинковой пыли продано 42.521 пудъ.

Главнымъ рынкомъ сбыта являлась Имперiя, куда направлено 175.393 пуда, или 64% всего количества проданнаго цинка, и 40.824 пуда или 96% цинковой пыли; остальное количество осталось въ предѣлахъ Царства Польскаго.

Потребителями цинка были желѣзные дороги, цинкоплавильные, оцинковальные и латунные заводы, разныя мелкія мастерскія и др.

Каменоломень въ Петроковской губернии въ 1909 году было зарегистрировано всего 76, а именно: въ Вендипскомъ уѣздѣ, въ дер. Гродзецъ каменоломни „Гродзецъ“ Станислава Цѣхановскаго и „Кіево“ Гродзецкаго Общества; въ городѣ Бендифъ—„Вапенникъ I“ Андрея Зентека и „Вапенникъ II“ Алтера Вексельмана; въ пос. Челидзь—„Челидзь“ Эліаша Боруховскаго; въ дер. Сродуля—„Сродуля“ Ивана Мейергольда, въ дер. Сельце—„Сельце“ Акц. Об-ва „Графъ Ренардъ“; въ дер. Лоснице—„Лоснице“ Акц. Об-ва Сосновицкихъ трубопрокатныхъ и желѣзодѣлательныхъ заводовъ; въ дер. Зомбковице—каменоломни Яна Карневскаго, Адама Пивовара и Лаврентія Скибы; въ дер. Высока—„Высока“ Акц. Об-ва Портландъ

— Цементнаго Завода „Высока“ и въ дер. Лазы — каменоломня „Лазы“ Акц. Об-ва Портландъ цементнаго завода „Лазы“. Въ Ченстоховскомъ уѣздѣ при станціи Рудники двѣ каменоломни Конюговскаго и одна Добржинскаго; въ дер. Вржосова—одна каменоломня Об-ва „Вржосова“; въ гминѣ Каменица-Польская шесть каменоломенъ разныхъ владѣльцевъ; въ пос. Золотой Потокъ и Ольштынѣ двѣ каменоломни Даниловскаго; въ дер. Ванцержевѣ каменоломня Дайчера, въ дер. Мировѣ каменоломня Акц. Об-ва металлическихъ заводовъ Б. Гантке; близъ города Ченстохова—18 каменоломенъ разныхъ владѣльцевъ. Въ Новорадомскомъ уѣздѣ, въ гминахъ Домброва и Дменинѣ 13 крестьянскихъ каменоломенъ, въ имѣніи Смотришевѣ каменоломня Свенцицкаго, въ имѣніяхъ Закржевѣ и Кодромбѣ двѣ каменоломни Трепки. Въ Петроковскомъ уѣздѣ 13 крестьянскихъ каменоломенъ и каменоломня Цсарскаго въ пос. Сулеевѣ. Въ Н.-Радомскомъ уѣздѣ одна крестьянская каменоломня.

На каменоломняхъ этихъ въ отчетномъ году было добыто всего 35 026 куб. саж. известняка, 639 куб. саж. доломита и 12 куб. саж. известковаго шпата.

При производствѣ работъ на каменоломняхъ израсходовано всего 26 пуд. 37 ф. динамита, 167 пуд. 35 ф. пороха, 2,541 круговъ фитиля и 9,435 капсюлей.

При ломкѣ камня обращалось всего 559 человекъ рабочихъ. Средній годовою заработокъ одного рабочаго составлялъ 196 р. 77 коп., средняя плата за одну поденщину составляла 87 р. 3 коп.

Несчастныхъ случаевъ на каменоломняхъ въ отчетномъ году было всего 41; изъ общаго числа пострадавшихъ 35 человекъ поправилось, 4 человекъ утратило извѣстную долю трудоспособности и 2 человекъ погибло.

Пособій за время болѣзни, вызванной несчастными случаями, было выдано на общую сумму 288 руб. 09 коп. 30 рабочимъ; заключено добровольныхъ соглашеній при постоянной потерѣ трудоспособности и при смерти пострадавшихъ: а) съ уплатой постоянной пенсіи—1 на сумму 26 руб. 36 коп. въ годъ и б) съ выдачей единовременныхъ вознагражденій—4 на общую сумму 1772 р. 90 коп.

Въ отчетномъ году въ Бендинскомъ Горномъ Округѣ были приостановлены работы на желѣзныхъ рудникахъ „Варвара“ и „Сваты“ ввиду имѣющихся на нихъ незначительныхъ лишь запасовъ руды. Изъ дѣйствовавшихъ въ 1908 году каменоломенъ закрыты 1 каменоломня сланца и 1 известняка.

Въ Граничкомъ Горномъ Округѣ съ 16 Августа приостановлена добыча угля на копи „Иванъ“ вслѣдствіе недостатка средствъ на правильное веденіе работъ и на осушеніе затопленныхъ подземныхъ выработокъ. Закрыты 1 каменоломня известняка и 1 каменоломня доломита. Приостановлены работы по оборудованію копи „Франтъ“.

Въ Загуржскомъ Горномъ Округѣ въ началѣ года закрыты каменноугольныя копи „Тадеушъ“ и „Матильда“ за смертью ихъ арендатора Петра Войде.

Въ Варшавско-Петроковскомъ Горномъ Округѣ приостановлены работы на желѣзныхъ рудникахъ „Марцелинъ“ и „Клепачка“ въ Ченстоховскомъ уѣздѣ и „Петръ“

въ Бендинскомъ уѣздѣ. Не дѣйствовало также 5 каменноломентъ известняка.

Особенныхъ перемѣнъ въ постановкѣ врачебной помощи на предприятияхъ Петроковской губерніи въ отчетномъ году не послѣдовало. Врачебная помощь вообще производится согласно требованія закона, за счетъ промышленниковъ. Большія предприятия, какъ то заводы: „Гута-Банкова“, „Екатерина“, „Заверце“ и „Ченстоховъ“ и каменноугольныя общества: Сосновицкое, Франко-Итальянское, Варшавское, Гродзецкое. „Графъ Ренардъ“, „Сатурнъ“, имѣютъ собственныя больницы и аптеки для пользованія рабочихъ и ихъ семействъ; на тѣхъ-же промыслахъ и заводахъ, гдѣ нѣтъ горныхъ больницъ, имѣются амбулаторіи и пріемные покои, а всѣ трудно-больные отправляются въ ближайшія больницы.

Въ частности, для рабочихъ горнопромышленнаго общества „Сатурнъ“ имѣется больница на 50 кроватей въ пос. Челябинскъ и двѣ амбулаторіи, изъ коихъ одна при больницѣ, а другая при жилыхъ домахъ на копи.

Медицинскій персоналъ состоитъ изъ двухъ врачей, трехъ фельдшеровъ и двухъ акушерокъ. При больницѣ состоятъ четыре сестры милосердія.

На копи Гродзецкаго общества имѣется больница на 16 кроватей, при которой находится амбулаторія и аптека для приготовленія менѣ сложныхъ лѣкарствъ. Медицинскій персоналъ состоитъ изъ двухъ врачей, двухъ фельдшеровъ и одной акушерки.

На копи „Антонъ“ въ дер. Лагиша имѣется амбулаторія и пріютъ первой помощи. Медицинскій персоналъ состоитъ изъ врача и фельдшера. Больные рабочие помѣщаются въ Бендинскую Александровскую больницу, гдѣ имѣется для рабочихъ копи 6 кроватей, а для ихъ женъ, кромѣ того, родильный покой и акушерская помощь.

Рабочіе копи „Гродзецъ“ пользуются больницей Гродзецкаго общества въ дер. Гродзецъ, въ которой имѣ, а также и ихъ семействамъ предоставляется медицинская помощь.

Рабочіе копи „Андрей III“ въ дер. Лагиша пользовались медицинскимъ персоналомъ и амбулаторіей рядомъ лежащей копи „Антонъ“, а больные рабочие помѣщались въ Бендинскую Александровскую больницу.

Рабочіе копи „Андрей“ въ Стржижовицахъ и „Фаддей“ въ дер. Псары, лежащихъ рядомъ, пользуются одной общей амбулаторіей, при которой имѣется пріютъ первой помощи съ одной кроватью и аптека; амбулаторія эта находится въ дер. Стржижовицахъ. Врачъ пріѣзжаетъ на копи два раза въ недѣлю, а фельдшеръ находится постоянно при амбулаторіи. Больные рабочие помѣщаются въ больницу горнопромышленнаго общества „Графъ Ренардъ“ въ дер. Сельце.

На копияхъ Варшавскаго общества въ колоніи Островы имѣется больница, построенная въ 1903 г. за счетъ общества, и лѣчебница корридорной системы съ отдѣльными залами для разнаго рода болѣзней и, сверхъ того,

съ залами для дневного пребыванія выздоравливающих; больница рассчитана на 24 кровати. Въ 1908 году построено рядомъ съ больницей отдѣльное одноэтажное зданіе съ 6 кабинетами для рабочихъ съ заразительными болѣзнями.

На случай эпидемическихъ болѣзней: холеры, тифа и т. п. устроено специальное фихверковое зданіе на 24 кровати; возлѣ сего зданія построено помѣщеніе для кухни и прачешной. Врачебный персоналъ состоитъ изъ двухъ врачей, двухъ фельдшеровъ и двухъ акушерокъ.

Для приходящихъ больныхъ имѣется амбулаторія въ колоніи Острова и пріемный покой въ кол. Поремба, посѣщаемый врачомъ 2 раза въ недѣлю.

Для рабочихъ копи „Флора“ содержится 15 кроватей въ больницахъ завода Гута-Банкова и Франко-Итальянскаго общества въ Домбровѣ, и въ Бендинской городской больницѣ. При копи имѣется амбулаторія; медицинскую помощь несутъ одинъ врачъ, фельдшеръ и 2 акушерки.

Для рабочихъ копи „Иванъ“ имѣлись кровати въ Олькушской городской больницѣ и амбулаторіи въ Домбровѣ; рабочіе копи „Станиславъ“ и „Флоріанъ“ отправляются въ Бендинскую больницу, рабочіе же копей „Нерада“, „Казиміръ“, „Теодоръ“, „Элька“, „Поремба“ и завода „Поремба“ — въ Ченстоховскую городскую больницу. При заводѣ „Поремба“ имѣются амбулаторія и пріемный покой съ однимъ врачомъ, двумя фельдшерами и акушеркой.

Для рабочихъ Акціонернаго общества Сосновицкихъ трубопрокатныхъ и желѣзодѣлательныхъ заводовъ имѣется при заводѣ „Заверде“ построенная въ 1905 г. больница на 10 кроватей и амбулаторія; медицинскій персоналъ состоитъ изъ одного врача и двухъ фельдшеровъ.

На всѣхъ предприятияхъ имѣются пріемные покои для поданія первой помощи заболѣвшимъ рабочимъ.

На заводѣ „Гута-Банкова“ имѣется больница на 40 кроватей и при ней 2 амбулаторіи. Медицинскій персоналъ состоитъ изъ 3 врачей, 4 фельдшеровъ, 3 акушерокъ, 4 сестеръ милосердія и 6 лицъ прислуги.

Больные рабочіе копи и заводовъ Франко-Русскаго общества пользуются больницей завода „Гута-Банкова“. Медицинскій персоналъ для нихъ состоитъ изъ 1 врача, 1 фельдшера и 1 акушерки.

На копияхъ Франко-Итальянскаго общества въ отчетномъ году взамѣнъ старой открыта новая больница на 41 кровать. Больница эта имѣетъ особое помѣщеніе для женщинъ и особое отдѣленіе для заразительныхъ больныхъ, хирургической и перевязочный залъ, а также амбулаторію для приходящихъ больныхъ. Независимо сего при копияхъ общества имѣется еще одна амбулаторія, а также пріемный покой на 4 кровати. Врачебный персоналъ состоитъ изъ 2 врачей, 4 фельдшеровъ и 2 повивальныхъ бабокъ, и сверхъ сего больничной и амбулаторной прислуги.

Для предпріятій Сосновицкаго общества имѣется въ Погони хорошо устроенная больница на 72 кровати съ

медицинскимъ персоналомъ, состоящимъ изъ одного врача, двухъ фельдшеровъ, 5 сестеръ милосердія и 6 чело-вѣкъ прислуги. При больницѣ имѣется аптека.

При кояхъ „Игнатій“, „Георгъ“ и „Климентовъ“ и заводахъ „Паулина“ и „Механическомъ“ содержатся амбулаторіи и приемные покои, при которыхъ состоятъ 3 врача и 3 фельдшера.

На остальныхъ малыхъ кояхъ имѣются приемные покои, причѣмъ больные пользуются амбулаторіями и больницей Сосновицкаго общества, въ виду близости располо-женія копей отъ копей этого общества.

На копи „Графъ Ренардъ“ въ гор. Сосновицахъ имѣется больница на 90 кроватей, при ней амбулаторія и приемные покои; всѣ рабочіе пользуются врачебною помощью. Врачебный персоналъ состоитъ изъ 3 врачей, 2 фельдшеровъ, 2-хъ больничныхъ служителей, 3-хъ са-нитаровъ и служителей—2-хъ мужчинъ и 1-ой женщины, и 3-хъ больничныхъ сидѣлокъ.

При копи имѣется пріютъ первой помощи съ од-нимъ фельдшеромъ.

На копи „Челядзь“ собственной больницы не имѣет-ся, больные этой копи лѣчатся въ больницѣ общества „Сатурнъ“ въ пос. Челядзь, гдѣ въ распоряженіи копи имѣется 15 кроватей и необходимая медицинская по-мощь, за что копь платитъ обществу „Сатурнъ“ 2200 р. въ годъ и по 1 руб. 40 коп. въ день за каждого больно-го. На самой же копи имѣется амбулаторія со всѣми необходимыми приспособленіями, инструментами и дру-гими средствами и приемный покой съ необходимой ме-дицинской прислугой.

Медицинскій персоналъ состоитъ изъ врача, 2-хъ фельдшеровъ, 2-хъ акушерокъ и 2-хъ лицъ прислуги.

На копи „Викторъ“ устроена амбулаторія, при ко-торой имѣется постоянный фельдшеръ и повивальная бабка; амбулаторія каждый день посѣщается врачами. Всѣ рабочіе пользуются бесплатнымъ лѣченіемъ. При амбулаторіи имѣется помѣщеніе на 2 кровати. Болѣе тяжело - больные отсылаются въ больницу Сосновицкаго общества въ Погонь.

На заводѣ „Екатерина“ имѣется больница на 35 кроватей и при ней амбулаторія. Врачебный персоналъ состоитъ изъ 1-го врача и 2-хъ фельдшеровъ. Кромя то-го для рабочихъ и для подачи первой помощи потер-пѣвшимъ отъ несчастныхъ случаевъ устроена амбулаторія при самомъ заводѣ.

При заводѣ „Ченстоховъ“ построена больница на 25 кроватей, изъ которыхъ 4 кровати предназначены для женщинъ по гинекологическимъ и акушерскимъ болѣз-нямъ, 11 кроватей для хирургическихъ больныхъ, 6 для внутреннихъ болѣзней и 4 для заразныхъ. При больницѣ имѣются 2 приемныхъ покоя, изъ коихъ въ одномъ при-нимаются больные по внутреннимъ болѣзнямъ, въ дру-гомъ по хирургическимъ, далѣе операціонный залъ, ги-некологическій кабинетъ, электрическая сухая ванна и 2 водяныя ванны въ I и II этажѣ, стерилизаціонный аппаратъ въ отдѣльной комнатѣ и находящаяся въ спе-

ціальномъ помѣщеніи дезинфекціонная камера (системы д-ра Лазаровича, для дезинфекціи формалиновыми парами). Крімъ того на заводѣ имѣется комната для подаванія первой медицинской помощи и аптека, устроенная на общихъ основаніяхъ. Медицинскій персоналъ состоитъ изъ 4 врачей, 3 фельдшеровъ и провизора фармацевціи.

Для потребностей рудниковъ общества В. Гантке устроена въ д. Каменица-Польская амбулаторія съ приемнымъ покоемъ на 3 койки, снабженная всѣмъ необходимымъ въ достаточномъ количествѣ. При амбулаторіи состоитъ постоянный фельдшеръ и врачъ, проживающій въ д. Каменица-Польская, который 2 раза въ недѣлю въ опредѣленные часы бываетъ въ амбулаторіи. Бесплатно медицинской помощью, а также лѣкарствами за счетъ общества пользуются всѣ рабочіе и служащіе рудниковъ, а также ихъ семейства. Трудно - больные получаютъ помощь у себя на дому.

На заводѣ „Бляховня“ имѣется амбулаторія съ приемнымъ покоемъ и собственнымъ заводскимъ фельдшеромъ, врачъ посѣщаетъ заводъ два раза въ недѣлю, по средамъ и субботамъ. Лѣкарства отпускаются рабочимъ и ихъ семействамъ за счетъ завода изъ частной аптеки.

Для потребностей рудника „Иосифъ“ Правленіемъ Ченстоховскаго общества устроены въ дер. Ястржембъ приемный покой на 2 кровати, снабженный необходимыми инструментами и медикаментами, а также бѣльемъ въ достаточномъ количествѣ. Крімъ того на мѣстѣ производства работъ въ особомъ помѣщеніи дѣлаются перевязки и производится приемъ больныхъ. Медицинскій персоналъ состоитъ изъ фельдшера, безотлучно находящагося на рудникѣ, и врача, проживающаго въ сосѣдней деревнѣ, который посѣщаетъ рудникъ разъ въ недѣлю; въ случаѣ же надобности принимаетъ больныхъ во всякое время въ своемъ кабинетѣ; трудно больные посѣщаются врачомъ или фельдшеромъ у себя на дому. Прогнѣнные медикаменты отпускаются фельдшеромъ изъ амбулаторіи, а сложные по рецептамъ врача изъ частной аптеки, находящейся въ сосѣдней деревнѣ. Въ случаѣ надобности, больные по распоряженію врача отправляются въ больницы за счетъ рудника.

Для рудниковъ „Зробиско“ и „Млынекъ“ въ маіоратномъ имѣніи Почесна имѣется амбулаторія съ 2-мя кроватями и аптека съ необходимыми средствами, а кромѣ того на каждомъ рудникѣ приемный покой съ одною кроватью; медицинскую помощь подаетъ пріѣзжающій врачъ и постоянный фельдшеръ.

Въ отчетномъ году находилось въ дѣйствиіи на заводахъ, рудникахъ и копяхъ, расположенныхъ въ предѣлахъ Петроковской губерніи, всего 659 паровыхъ котловъ, въ томъ числѣ 22 вновь установленные. Произведено освидѣтельствованій котловъ: наружныхъ 246 и внутреннихъ 190.

Начислено къ поступленію по Петроковской губерніи сбора съ паровыхъ котловъ 31,731 руб. 22 коп.

в) Торговля.

Торговая дѣятельность губерніи въ отчетномъ году опредѣляется нижеприводимой таблицей о числѣ выданныхъ въ этомъ году Казенной Палатой свидѣтельствъ и бесплатныхъ промысловыхъ билетовъ.

Наименованіе промысловыхъ свидѣтельствъ и билетовъ.	Годовой окладъ.		Число вы- данныхъ свидѣ- тельствъ.		Общая сумма поступленія основного про- мыслового на- лога.	
	Руб.	К.	Годо- выхъ.	Полу- годо- выхъ.	Руб.	Коп.
<i>Для торговыхъ предпріятій.</i>						
I разряда:						
На торговыя заведенія	500	—	135	3	68250	—
На складочныя къ нимъ } повсемѣстно. помѣщенія	30	—	—	—	—	—
Бесплатные билеты на складочныя къ нимъ помѣщенія	—	—	37	—	—	—
II разряда:						
На торговыя заведенія въ	150	—	69	4	10650	—
I класса	125	—	956	38	121875	—
III "	75	—	476	23	36562	50
IV "	50	—	64	5	3325	—
На складочныя къ нимъ помѣщенія:						
I класса	20	—	—	—	—	—
III "	12	—	2	—	24	—
IV "	10	—	—	—	—	—
Бесплатные билеты на складочныя къ нимъ помѣщенія	—	—	209	—	—	—
III разряда:						
На торговыя заведенія I класса	25	—	2181	213	57187	50
III "	15	—	4597	311	71287	50
IV "	10	—	1653	107	17065	—
На складочныя къ нимъ помѣщенія:						
I класса	5	—	1	—	5	—
III "	3	—	2	—	6	—
IV "	2	—	—	—	—	—
Бесплатные билеты на складочныя къ нимъ помѣщенія	—	—	128	—	—	—
IV разряда:						
На торговыя заведенія I класса	10	—	1542	350	17170	—
III "	6	—	3291	548	21390	—
IV "	4	—	1289	163	5482	—

Наименованіе промысловыхъ свидѣтельствъ и билетовъ.	Годовой окладъ.		Число вы- данныхъ свидѣ- тельствъ.		Общая сумма поступленія основного про- мысловаго на- лога.	
	Руб.	К.	Годо- выхъ.	Полу- годо- выхъ.	Руб.	Коп.
V разряда:						
На развозный торгъ	20	—	7	5	190	—
На разносный торгъ	6	—	144	80	1104	—
Безплатные билеты для отставныхъ ниж- нихъ чиновъ	—	—	91	—	—	—
Безплатные промысловые билеты на под- ряды и поставки	—	—	2	—	—	—
<i>Для промышленныхъ предприятий:</i>						
I разряда	1500	—	42	—	63000	—
II "	1000	—	34	—	34000	—
III "	500	—	92	—	46000	—
IV "	150	—	349	6	52800	—
V "	50	—	443	18	22600	—
VI "	25	—	139	18	3700	—
III "	15	—	173	11	2677	50
IV "	10	—	40	1	405	—
VII "	12	—	173	35	2286	—
III "	7	—	155	17	1144	50
IV "	5	—	26	3	137	50
VIII "	5	—	295	58	1620	—
III "	3	—	242	39	784	50
IV "	2	—	18	9	45	—
Безплатные билеты на складочныя по- мѣщенія къ промышленнымъ предпрі- ятіямъ	—	—	266	—	—	—
<i>На личные промысловыя занятія:</i>						
I разряда:						
Личный налогъ со служащихъ въ отчет- ныхъ предпріятіяхъ, уплаченный безъ выборки промысловыхъ свидѣтельствъ	—	—	—	—	230427	44
II разряда:						
Для экспедиторовъ при таможенныхъ при- главныхъ и I класса	150	—	—	—	—	—
При таможенныхъ II и III классовъ и та- моженныхъ заставахъ	75	—	1	—	75	—

Наименование промысловых свидетельствъ и билетовъ.	Годовой окладъ.		Число вы- данныхъ свидѣ- тельствъ.		Общая сумма поступленія основного про- мыслового на- лога.	
	Руб.	К.	Годо- выхъ	Полу- годо- выхъ.	Руб.	Коп.
IV разряда:						
Для инспекторовъ и агентовъ: I класса	25	—	17	1	437	50
Ш и IV „	10	—	15	5	175	—
V разряда:						
Для приказчиковъ I класса: I разряда торговыхъ и I, II и III раз- рядовъ промышленныхъ предприятий.	35	—	195	11	7017	50
II разряда торговыхъ и IV разряда про- мышленныхъ предприятий: въ столицахъ и мѣстностяхъ I класса	25	—	150	3	3787	50
въ мѣстностяхъ II, III и IV классовъ .	20	—	82	7	1710	—
III разряда торговыхъ и V и VI разря- довъ промышленныхъ предприятий: въ столицахъ и мѣстностяхъ I класса	10	—	99	21	1095	—
въ мѣстностяхъ II, III и IV классовъ	6	—	556	121	3699	—
VII и VIII разрядовъ промышленныхъ предприятий: въ столицахъ и мѣстностяхъ I класса	6	—	6	3	45	—
въ мѣстностяхъ II, III и IV классовъ .	4	—	12	2	52	—
IV разряда торговыхъ предприятий: въ столицахъ и мѣстностяхъ I класса	4	—	12	14	76	—
въ мѣстностяхъ II, III и IV классовъ .	2	—	15	3	33	—
для приказчиковъ при развозномъ торгѣ	4	—	1	1	6	—
VI разряда:						
Для комми-воажеровъ	50	—	368	72	20200	—

Наименованіе промысловыхъ свидѣтельствъ и билетовъ.	Годовой окладъ.		Число вы- данныхъ свидѣ- тельствъ.		Общая сумма поступленія основного про- мыслового на- лога.	
	Руб.	К.	Годо- выхъ.	Полу- годо- выхъ.	Руб.	Коп.
V П разряда:						
Для приказчиковъ II класса: I разряда торговыхъ и I, II и III раз- рядовъ промышленныхъ предприятий	6	—	801	42	4932	—
II разряда торговыхъ и IV и V разря- довъ промышленныхъ предприятий .	4	—	1655	211	7042	—
<i>Свидѣтельствъ для купцовъ:</i>						
I гильдіи	75	—	59	—	4425	—
II гильдіи	30	—	3401	—	12030	—
Поступило доплаты къ сословнымъ ку- печескимъ свидѣтельствамъ прежнихъ цѣвъ	—	—	—	—	94	63
Поступило штрафовъ и взысканій за нарушеніе правилъ Положенія о госу- дарственномъ промысловомъ налогѣ .	—	—	—	—	56704	15
Итого	—	—	23808	2582	1016837	22

Сводъ итоговъ о насовомъ поступленіи государственнаго промысловаго налога и прочихъ торговыхъ сборовъ по Петроновской Казенной Палатѣ въ 1909 году.

Наименованіе налоговъ и сборовъ.	Поступило съ 1 января 1908 г. по 1 января 1909 г.	Поступило съ 1 января 1909 г. по 1 января 1910 г.	Разница.			
			Болѣе.		Менѣе.	
Р у б л и и к о п ѣ й к и.						
I.						
<i>Основной промысловый налогъ.</i>						
1) За промысловыя свидѣтельства	914256 55	943583 44	29326 89	—	—	—
2) Прибавочные въ казну сборы съ промысловыхъ свидѣтельствъ	181605 42	193720 34	12114 92	—	—	—
3) За сословныя купеческія свидѣтельства	18510 96	16455 —	—	—	2055 96	—
Итого	1114372 93	1153758 78	39385 85	—	—	—
II.						
<i>Дополнительный промысловый налогъ съ предприятий, обязанныхъ публичною отчетностью.</i>						
а) Налогъ съ капитала (оклада и недоимокъ)	130387 17	170310 6	39922 89	—	—	—
б) процентный сборъ съ прибыли (оклада и недоимокъ).	845390 57	1372018 50	526627 93	—	—	—
в) пени	1205 48	3022 1	1816 53	—	—	—
Итого	976983 22	1545350 57	568367 35	—	—	—
III.						
<i>Дополнительный промысловый налогъ съ предприятий необязанныхъ публичною отчетностью.</i>						
а) раскладочный сборъ (оклада и недоимокъ)	260248 50	244067 28	—	—	16181 22	—
б) процентный сборъ съ излишка прибыли (оклада и недоимокъ).	356035 3	354570 54	—	—	1464 49	—
в) пени	19031 82	15768 86	—	—	3262 96	—
Итого	635315 35	614406 68	—	—	20908 67	—
IV.						
<i>Недоимокъ штрафовъ и прочихъ взысканій.</i>						
1) По положенію о государственномъ промысловомъ налогѣ	39186 88	64074 90	24888 2	—	—	—
2) По положенію о сборѣ за право торговли и промысловъ	—	—	—	—	—	—
Итого	39186 88	64074 90	24888 2	—	—	—
Всего	2765858 38	3377590 93	611732 55	—	—	—

**) Въ томъ числѣ штрафовъ и взысканій: по основному промысловому налогу 56704 р. 15 к. и по дополнительному промысловому налогу 7370 р. 75 к.

1) *Поступление основного промыслового налога* въ 1909 году дало общее повышение, противъ поступленийъ въ 1908 году, въ 3,2%, а именно:

въ 1909 году поступило	. 943583 р. 44 к.
въ 1908 году поступило	. 914256 р. 55 к.
въ 1909 году болѣе на	. 29326 р. 89 к.

Причины этой разницы заключаются въ слѣдующемъ: 1) поступления въ 1909 году основного промыслового налога посредствомъ выборки промысловыхъ свидѣтельствъ уменьшились противъ поступленийъ въ 1908 г. на 1,74%, а именно:

въ 1908 году поступило	. 725753 р. 50 к.
” 1909 ” ”	. 713156 — ”
въ 1909 году менѣе на	. 12597 р. 50 к.

Такое пониженіе въ размѣрѣ 1,74% слѣдуетъ считать показателемъ того, что въ области торговли и промышленности губерніи—въ общемъ—не произошло въ 1909 г., противъ 1908 года, никакихъ измѣненій, которыя существенно повліяли-бы на измѣненіе въ количествѣ предприятий и въ размѣрахъ обложенія каждого изъ нихъ основнымъ промысловымъ налогомъ. Приведенную разницу слѣдуетъ отнести на счетъ тѣхъ только ежегодныхъ колебаній, въ сторону нѣкотораго повышенія или нѣкотораго пониженія, которыя являются результатомъ выборки одними и тѣми-же предприятиями промысловыхъ свидѣтельствъ то въ концѣ года, предшествующаго году обложенія, то въ началѣ года обложенія.

2) *поступленіе основного промыслового налога безъ выборки промысловыхъ свидѣтельствъ* дало въ 1909 году повышеніе противъ 1908 года въ 22,2%, а именно:

въ 1908 году поступило	. 188503 р. 05 к.
въ 1909 году ”	. 230427 р. 44 к.
въ 1909 году болѣе на	. 41924 р. 39 к.

Увеличеніе это должно быть отнесено исключительно на счетъ повышенія въ поступленияхъ основного личнаго промыслового налога, уплачиваемаго на основаніи Высочайше утвержденнаго 2 января 1906 года мнѣнія Государственнаго Совѣта, и объясняется слѣдующимъ: а) по пяти вновь открытымъ предприятиямъ поступило 2917 р. 80 к.; б) акціонернымъ обществомъ „И. К. Познанскій“, отказывавшимся въ 1906, 1907 и 1908 годахъ отъ уплаты личнаго налога за своихъ наемныхъ служащихъ,—сразу уплачено въ 1909 году этого налога за указанные годы—7296 руб.; в) по допричислениямъ Казенной Палаты, сдѣланнѣмъ частью въ 1908 году, частью въ 1909 г., поступило 21920 руб. 64 к.; г) остальные 9789 р. 95 к. составляютъ разницу въ поступленияхъ этого налога до разсмотрѣнія расчетовъ въ Казенной Палатѣ въ 1908 г., а также въ 1909 году, въ которомъ поступленіе этимъ порядкомъ превысило поступления 1908 г. на 5,6%.

2) Поступление дополнительного промыслового налога в 1909 г.

1) по предприятиям, обязанным публично отчетностью (налогъ съ капитала и процентный сборъ съ прибыли) — 1542328 рублей 56 коп. противъ 975777 руб. 74 к., поступившихъ въ 1908 году, т. е. болѣе на 566550 руб. 82 к. Такое увеличеніе объясняется слѣдующимъ: а) *поступленіе налога съ капитала* увеличилось въ 1909 году противъ 1908 года на 39922 руб. 89 коп. (въ 1908 году—130387 р. 17 к., въ 1909 году—170310 р. 6 к.), т. е. на 30,6%; увеличеніе это складается: во первыхъ, изъ 14000 руб., образовавшихся отъ увеличенія тремя предприятиями основныхъ капиталовъ на 7250000 руб., во вторыхъ— суммы 1143 руб. отъ увеличенія выпуска закладныхъ листовъ Лодзинскимъ Городскимъ Кредитнымъ Обществомъ, въ третьихъ— суммы 12220 руб. вследствие поступления отъ Французско-Итальянскаго Общества Домбровскихъ каменно-угольныхъ копей въ 1909 году налога съ капитала по отчетамъ за 2 года (19078 и 19089), въ четвертыхъ— суммы 4474 руб., поступившей съ 6 вновь открытыхъ предприятий; въ пятыхъ, остальной части въ 8085 руб., образовавшейся отъ принятія въ зачетъ меньшаго числа промысловыхъ свидѣтельствъ, по времени выборки ихъ въ соответствующихъ годахъ; б) *поступленіе процентнаго сбора съ прибыли* увеличилось въ 1909 году противъ 1908 г. на 526627 р. 93 к. (въ 1908 г.—845390 р. 57 к., въ 1909 г.—1372018 р. 50 к., т. е. на 62,02%); такое увеличеніе въ части (140007 р. 77 к.)— результатъ уплаты Французско-Итальянскимъ Обществомъ Домбровскихъ каменноугольныхъ копей, по отчету за 19089 операционный годъ, уже въ Декабрѣ 1909 года, въ другой части (6053 р. 74 к.)—поступленія отъ 6 новыхъ предприятий, а въ остальной части (380566 р. 42 к.) результатъ улучшенія дѣлъ въ горнозаводской промышленности (каменноугольныя копи и выдѣлка цемента) и въ желѣзодѣлательныхъ заводахъ, а также—нѣкотораго оживленія въ дѣятельности кредитныхъ учреждений;

2) по предприятиямъ, не обязаннымъ публично отчетностью (раскладочный сборъ и процентный сборъ съ излишковъ прибылей—безъ пени) 598637 руб. 82 коп. противъ 616283 руб. 53 к., поступившихъ въ 1908 г., т. е. менѣе на 17645 р. 71 к. (2,8%). Такое уменьшеніе должно быть отнесено исключительно на счетъ менѣе успѣшнаго взъсканія недоимокъ этого налога.

Недоимки государственнаго промыслового налога

На 1-е Января минувшаго 1909 года состояло въ недоимкѣ:

а) по основному промысловому налогу	40742 р. 30 к.
б) по дополнительному промысловому налогу съ предприятий, обязанныхъ публично отчетностью	8186 р. 28 к.
и в) по дополнительному промысловому налогу съ предприятий, не обязанныхъ публично отчетностью.	156786 р. 76 к.
А всего.	205715 р. 34 к.

На 1-е Января текущаго 1910 года состояло въ недоимкѣ:

а) по основному промысловому налогу	48237 р. 30 к.
б) по дополнительному промысловому налогу съ предприятий, обязанныхъ публичною отчетностью :	6325 р. 68 к.
и в) по дополнительному промысловому налогу съ предприятий, не обязанныхъ публичною отчетностью	169061 р. 60 к.
А всего.	223624 р. 58 к.

Изъ сравненія этихъ данныхъ оказывается на 1-е Января 1910 г., противъ данныхъ на 1 Января 1909 г., увеличеніе недоимокъ основнаго промысловаго налога на 7495 руб. (т. е. на 18,4%) и дополнительнаго промысловаго налога съ предприятий, не обязанныхъ публичною отчетностью—на 12274 р. 84 к. (т. е. на 7,7%). Увеличеніе недоимокъ основнаго промысловаго налога—результатъ зачисленія въ недоимки большаго числа суммъ этого налога вслѣдствіе большаго количества разсмотрѣнныхъ въ Губернскомъ по промысловому налогу Присутствіи жалобъ (въ 1908 г.—428, въ 1909 г.—515, т. е. болѣе на 20,3%), а потому и большаго количества рѣшеній Казенной Палаты, вступившихъ въ законную силу. Увеличеніе суммъ недоимокъ дополнительнаго промысловаго налога съ предприятий, не обязанныхъ публичною отчетностью, какъ объяснено выше,—результатъ менѣе успѣшнаго взысканія ихъ.

Ярмарокъ по Петроковской губерніи, какъ видно изъ представленій Податныхъ Инспекторовъ, было въ 1909 г. двѣсти двѣ (202) съ приблизительною общею суммою ихъ оборотовъ въ 1440000 р. Все это—ярмарки, продолжающіяся по вѣскольکو дней (менѣе 14 дней); самая крупная изъ нихъ—ярмарка въ гор. Петроковѣ, утвержденная въ 1897 г., съ оборотомъ за два періода (весенній и осенній) до 100000 руб.; предметы ея торговли—лошади и рогатый скотъ лучшихъ породъ, экипажи, упряжь, посуда и мелкіе галантерейные товары. Остальныя ярмарки имѣютъ не столько торгово-промышленное, сколько исключительно мѣстное сельско-хозяйственное значеніе и въ этомъ отношеніи болѣе подходятъ къ разряду большихъ базаровъ.

в) Движеніе населенія.

(Прилагаются ведомости № 3-а и № 3-б).

Къ 1 Января 1909 года въ Петроковской губерніи наличнаго населенія было 1881871 человекъ; въ томъ числѣ мужчинъ 921780 чел. и женщинъ 960091 чел.

Въ теченіе отчетнаго года:

родилось	93135 чел.
умерло	45590 чел.

Слѣдовательно избытокъ рожденій надъ смертными случаями выразился числомъ 47545.

Переселилось на жительство изъ другихъ мѣстностей 74669 чел. и выселилось 64157 человекъ; это дало прибыль населенію въ 10512 чел.

Въ общемъ приростъ населенія выражается суммой $47545 + 10512 = 58057$.

Къ 1 января 1910 года общая численность населенія достигла 1939928 человекъ, въ томъ числѣ мужчинъ 951969 и женщинъ 987959.

Въ регистраціонномъ отношеніи наличное населеніе распределяется на постоянное (т. е. проживающее въ мѣстѣ приписки) и непостоянное:

постояннаго	было	1282696 чел.
непостояннаго	„	657232 „

II. Подати и повинности.

А) Окладные и неокладные подати и сборы.

(Приложеніемъ къ этой статьѣ служатъ ведомости № 4-а и № 4-б).

Къ 1 Января 1909 года состояло:

а) недоимокъ	360882 р. 28 к.
б) оклада	2208612 р. 82 к.

Къ тому въ теченіе 1909 года причислено:

а) недоимокъ	159104 р. 37 к.
б) оклада	200409 р. 55 к.

Сложено со счетовъ:

а) недоимокъ	5457 р. 17 к.
б) оклада	15516 р. 74 к.

Въ 1909 году взыскано:

а) недоимокъ	417852 р. 77 к.
б) оклада	2156375 р. 26 к.

Засимъ къ 1 Января 1910 г. осталось невзысканныхъ:

а) недоимокъ 96676 р. 71 к.
б) оклада 237130 р. 37 к.

итого 333807 р. 8 к.

т. е. менѣе недоимки къ 1 Января 1909 на 882897 р. 26 к.

Распределение недоимочной суммы по городамъ и уѣздамъ показано въ вѣдомости № 4-б.

Б) Государственные и губернскіе сборы.

а) Транспортный сборъ.

Размѣръ транспортного сбора въ отчетномъ году, по распоряженію Министерства Внутреннихъ Дѣлъ, опредѣленъ въ 18 коп. съ каждаго городского и сельскаго дыма, коихъ въ губерніи состоитъ 182085. Сборъ этотъ составилъ 32775 руб. 30 коп.

	Число дымовъ.	Руб.	Коп.
<i>По городамъ:</i>			
Петрокову . . .	3763	677	34
Лодзи	41766	7517	88
<i>По уѣздамъ:</i>			
Петроковскому . .	15968	2874	24
Лодзинскому . . .	13248	2384	14
Ченстоховскому . .	19263	3467	34
Новорадомскому . .	17827	3208	86
Брезинскому . . .	12645	2276	10
Бендинскому . . .	33262	5987	16
Равскому	8419	1515	42
Ласкому	15924	2866	32
Итого	182085	32775	30

Въ недоимкѣ съ прежнихъ лѣтъ транспортного сбора оставалось 3252 р. 13 к., въ отчетномъ году ожидается къ поступленію 32775 р. 30 к., въ счетъ сей суммы поступило 33749 р. 23 к., затѣмъ къ 1 Января 1910 г. осталось въ недоимкѣ 2278 р. 20 к., т. е. менѣе противъ предыдущаго года на 973 р. 93 к.

б) Сборъ по застрахованію скота.

Сборъ этотъ производится со скотовладельцевъ, на основаніи Высочайше утвержденныхъ 12 июня 1902 года правилъ, по ежегодно составленнымъ описямъ. На 1909 годъ сказанный сборъ назначенъ былъ Министерствомъ Внутреннихъ Дѣлъ по 9 коп. съ головы крупнаго рогатаго скота и лошадей и по 1 к. со свиньи, овецъ и козы.

в) Дорожный сборъ.

На основаніи Высочайше утвержденныхъ 19 іюня 1870 года правилъ о содержаніи земскихъ дорогъ въ губерніяхъ Царства Польскаго, губернской дорожный сборъ взимается съ владѣльцевъ недвижимостей въ соразмѣрности 15% отъ уплачиваемыхъ ими въ казну окладовъ казенныхъ основныхъ податей и вносится въ Казначейства въ сроки, установленные для взноса тѣхъ-же податей, съ платою за промедленіе 1%, пени въ пользу казны. Кромѣ того, согласно Высочайше утвержденному 27 декабря 1878 г. журналу Комитета по дѣламъ Царства Польскаго, въ дорожный фондъ поступаетъ 10% сборъ съ промысловыхъ свидѣтельствъ и патентовъ.

По отчетности о состояніи суммъ дорожнаго сбора числилось къ 1 Января 1909 г. недоимокъ 51038 р. 99 к.

На 1909 годъ назначено ко взысканію 15% дорожнаго сбора съ недвижимостей . 321783 р. 41 к.

Итого ожидалось окладнаго сбора 372822 р. 40 к.

Въ 1909 году въ счетъ оклада и недоимокъ поступило 326108 р. 92 к. Засимъ къ 1 Января 1910 г. числилось въ недоимкѣ 46713 руб. 48 к.

Наличный остатокъ съ 1908 г. составлялъ . 58622 р. 25 к.

Въ 1909 г. взыскано 15% дорожнаго сбора, какъ выше сказано, . 326108 р. 92 к.

10% сбора съ промысловыхъ свидѣтельствъ и патентовъ, а также разныхъ случайныхъ доходовъ: отъ продажи деревьевъ, срубленныхъ въ полосѣ, отчужденной подъ дороги I разряда, 1% вознагражденіе за добычу каменнаго угля подъ дорогою и прочее . 129688 р. 50 к.

Всего въ 1909 г. было дохода . 514419 р. 67 к.

Но такъ какъ по Петроковскому Казначейству записаны поступленіемъ перечисленные изъ другихъ Казначействъ 379205 р. 93 к.

то по отчетности значится вообще дохода . 893625 р. 60 к.

Въ 1909 году расходовано:

а) на содержаніе дорожной службы и отводъ квартиръ для дорожниковъ . 36600 р. 71 к.

б) на постройку новыхъ участковъ шоссе . 116667 р. 67 к.

в) на ремонтъ трактовъ I разряда и мостовъ на нихъ . 283702 р. 42 к.

г) на 4% въ пользу техниковъ . 19122 р. 98 к.

д) на пособіе гминамъ по отстройкѣ мостовъ на дорогахъ II разряда . — р. — к.

е) на разные мелкіе случайные расходы (посадка деревьевъ на трактахъ, возвратъ излишне внесеннаго 10% сбора и прочее) . 4988 р. 41 к.

Итого . 461082 р. 19 к.

Но такъ какъ по Лодзинскому, Брезинскому, Ласкому, Новорадомскому, Ченстоховскому, Равскому и Бендинскому Казначействамъ перечислены на Петроковское Казначейство . 379205 р. 93 к.

то вообще по отчетности значится расхода . 840288 р. 12 к

Засимъ къ 1 Января 1910 года наличнаго остатка дорожныхъ суммъ находилось въ Казначействахъ . 53337 р. 48 к.

Но такъ какъ къ 1 Января 1910 г. осталось невыполненныхъ расходовъ на то свободнаго остатка дорожныхъ суммъ на 1910 годъ не предвидится. 102617 р. 49 к.

г) Страховой сборъ.

По свѣдѣнiямъ, сообщеннымъ Управленiемъ взаимнаго страхованiя строенiй отъ огня въ губернiяхъ Царства Польскаго, сбора этого поступило:

По уѣздамъ: Оклада 1909 г. Недоимокъ прежнихъ лѣтъ.

Бендинскому	101721 р. 5 к.	12925 р. 15 к.
Брезинскому	56322 р. 21 к.	10028 р. 60 к.
Ласкому	66144 р. 4 к.	1304 р. 9 к.
Лодзинскому	178784 р. 74 к.	32109 р. 79 к.
Новорадомскому	59897 р. 57 к.	8579 р. 79 к.
Петроковскому	79771 р. 57 к.	12909 р. 11 к.
Равскому	39476 р. 24 к.	1996 р. 22 к.
Ченстоховскому	71964 р. 52 к.	7548 р. 67 к.

И т о г о. 654081 р. 94 к. 87401 р. 42 к.

Осталось въ недоборѣ къ 1 Января 1910 года:

По уѣздамъ: Оклада 1909 г. Недоимокъ прежнихъ лѣтъ.

Бендинскому	9817 р. 54 к.	11045 р. 71 к.
Брезинскому	7428 р. 28 к.	4862 р. 37 к.
Ласкому	862 р. 60 к.	57 р. 83 к.
Лодзинскому	22573 р. 17 к.	13558 р. 82 к.
Новорадомскому	7290 р. 57 к.	9102 р. 67 к.
Петроковскому	10491 р. 78 к.	15655 р. 13 к.
Равскому	537 р. 25 к.	230 р. 73 к.
Ченстоховскому	6292 р. 19 к.	5387 р. 52 к.

И т о г о 65293 р. 38 к. 59900 р. 78 к.

Общее количество застрахованныхъ строенiй и страховая сумма показаны ниже въ статьѣ о пожарахъ.

Б) Городские расходы и доходы.

(Приложениямъ къ этой статьѣ служатъ ведомости №№ 9-а и 9-б).

Въ отчетномъ году по всѣмъ 12 городамъ Петроковской губерніи доходовъ, выѣтъ съ недоимками прежнихъ лѣтъ и остаткомъ съ 1908 года, какъ это видно изъ ведомости № 9-а, поступило 2684464 р. 50 $\frac{1}{2}$ к.

Изъ этой суммы произведено расходовъ и причислено къ запаснымъ капиталамъ 1636806 р. 32 к.

Затѣмъ къ 1 Января 1910 года наличнаго остатка въ городскихъ кассахъ состоитъ 1047658 р. 18 $\frac{1}{2}$ к.

О состояніи хранящихся въ Петроковскомъ Отдѣленіи Государственнаго Банка запасныхъ капиталовъ городскихъ кассъ подробно сказано въ прилагаемой ведомости № 9-б.

Божничный сборъ.

(Приложениямъ къ этой статьѣ служитъ ведомость о доходахъ и о расходахъ божничныхъ кассъ).

Божничнаго сбора въ отчетомъ году ожидалось къ поступленію:

а) недоимокъ отъ прежнихъ лѣтъ	126063 р. 18 $\frac{1}{2}$ к.
б) отъ складки съ отцовъ семействъ	145244 р. 49 к.
в) прочихъ доходовъ	21187 р. 16 к.
И т о г о	292494 р. 83 $\frac{1}{2}$ к.
Въ счетъ этого поступило	17405 р. —
Сложено со счетовъ	11299 р. 29 к.
Осталось въ недоимкѣ	263790 р. 54 $\frac{1}{2}$ к.
Расходовъ произведено на сумму	151741 р. 58 к.

Училищный сборъ.

(Прилагается ведомость).

Сбора этого, взимаемаго на содержаніе начальныхъ училищъ съ жителей Петроковской губерніи, согласно приговорамъ городскихъ и сельскихъ обществъ, а также получаемаго изъ другихъ источниковъ, поступило:

а) пособій отъ казны	52482 р. 5 к.
б) изъ гминныхъ кассъ	12266 р. 22 $\frac{1}{2}$ к.
в) изъ городскихъ кассъ	37220 р. 80 к.
г) изъ складокъ отъ училищныхъ обществъ	431139 р. 81 к.
д) отъ ремесленниковъ	28460 р. 92 к.
е) % отъ училищныхъ капиталовъ	1167 р. 60 к.
ж) пособій отъ разныхъ обществъ и лицъ	8773 р. 39 к.
з) складокъ натурою по оцѣнкѣ на деньги	46216 р. — к.
и) недоимокъ прежнихъ лѣтъ	—
к) остатокъ отъ прежнихъ лѣтъ	814 р. 63 $\frac{1}{2}$ к.
Итого	443562 р. 43 к.

Г) Акцизные сборы.

(Приложеніемъ къ этой статьѣ служитъ особая ведомость).

Въ отчетномъ 1909 г. дѣйствовали тѣ же, что и въ 1908 г., 34 винокуренныхъ и 2 дрожжево-винокуренныхъ завода. Изъ числа винокуренныхъ заводовъ, 33 завода являются сельско-хозяйственными, а одинъ заводъ—Длутовскій—выкуриваетъ изъ свеклосахарной патоки пейсаховый спиртъ, употребляемый евреями въ извѣстные праздничные дни.

Въ періодъ 1908-1909 годовъ, то есть за время съ 1 іюля 1908 г. по 1 іюля 1909 г., было перекурено въ спиртъ слѣдующее количество припасовъ:

а) на 33 винокуренныхъ заводахъ сельско-хозяйственного типа:

Картофеля	2258911 ³ / ₄ пуд.
Зеленаго солода	99782 "
Ржи въ зернѣ	1890 "

б) на 2 дрожжево-винокуренныхъ заводахъ:

Зеленаго солода	122385 пуд.
Кукурузной муки	40448 "
Ржи въ зернѣ	34380 "
Ржаной муки	11766 "
Отрубей	11400 "
Сухихъ ростковъ солода	8797 "

и в) на 1 заводѣ, выкуривающемъ пейсаховый спиртъ:
Свеклосахарной патоки 7008 пуд.
Виноградныхъ дрожжей 384 "

Въ означенномъ періодѣ 1908-1909 годовъ изъ указанныхъ выше припасовъ было выкурено спирта въ ведрахъ по разчету на 40 градусовъ:

а) на 33 винокуренныхъ сельско-хозяйственныхъ заводахъ 949035,9 вед.

б) на 2 дрожжево-винокуренныхъ заводахъ 131089,3 "

и в) на 1 заводѣ для выкурки пейсахового спирта 6872,8 "

Итого 1086998 "

Въ теченіи же отчетнаго 1909 г., то есть съ 1 января 1909 г. по 1 января 1910 г., всѣ перечисленные выше заводы выкурили 981336 ведеръ спирта по разчету на 40 градусовъ. Это количество оказывается меньше на 135970 ведеръ сравнительно съ выкурою за 1908 г., которая была самою значительною въ послѣднемъ десятилѣтіи.

Главнымъ приобретателемъ спирта у заводчиковъ является казна. Въ 1909 г. приобретено отъ заводовъ Петроковской губерніи для казны 741566 вед. спирта въ 40 градусовъ; но такъ какъ расходъ спирта въ Петроковской губерніи выразился въ отчетномъ году цифрою въ 1433037 ведеръ, то было привезено въ эту губернію изъ другихъ губерній 737918 ведеръ, въ томъ числѣ изъ Калишской 686164 ведра. Въ цифру расхода вошли:

1266337 ведеръ, проданныхъ въ видѣ вина и спирта для распитія, 27974 ведра на выдѣлку водочныхъ издѣлій, 72141 вед. на выдѣлку лака, политуры, укеуса, эфира и тавина и 66585 вед. денатурировано для отопленія, освѣщенія и проч.

Вывезено за границу въ отчетномъ году 120574 вед., тогда какъ въ 1908 г., предшествовавшемъ отчетному, вывоза за границу не было.

На 2 дрожжево-винокуренныхъ заводахъ, производящихъ выдѣлку прессованныхъ дрожжей совмѣстно съ винокурениемъ, было выдѣлано и обандеролено такихъ дрожжей 2204179¹/₄ фунт., сравнительно съ 1908 годомъ болѣе на 86090³/₄ фунт.

Въ отчетномъ году пивовареніе производилось на 35 пивоваренныхъ заводахъ. Всѣми этими заводами употреблено на выдѣлку пива 304187 пуд. солода.

На 5 частныхъ водочныхъ заводахъ было выдѣлано въ отчетномъ году 29083,3 ведеръ обандероленныхъ водочныхъ издѣлій.

Сахарный заводъ въ губерніи только одинъ; на немъ выработано 52051 пудъ сахара въ видѣ рафинада и сахарнаго песка.

Двѣ существующихъ въ губерніи спичечныхъ фабрики выдѣляли въ отчетномъ году 82979000 обандероленныхъ помѣщеній, содержащихъ въ каждомъ не свыше 75 штукъ спичекъ; по сравненіи съ 1908 годомъ, выдѣлка спичекъ въ отчетномъ году увеличилась на 4621000 указанныхъ помѣщеній.

Поступленіе введеннаго въ 1909 г., съ 1 мая, акциза съ папиросныхъ гильзъ и разрѣзанной папиросной бумаги выразилось въ суммѣ 68612 руб. 70 коп.

Общая сумма поступившихъ по губерніи въ отчетномъ году акцизныхъ и монопольныхъ доходовъ достигла 12701277 руб. 11 коп., превысивъ на 388450 руб. 65 коп. сумму тѣхъ же доходовъ за предшествовавшій отчетному 1908 годъ. Такіе финансовыя результаты даютъ основаніе признать отчетный 1909 годъ благоприятнымъ для акцизно-монопольнаго дѣла.

Въ Равскомъ уѣздѣ въ 1909 г. дѣйствовало 15 винокуренныхъ заводовъ, выкурившихъ 18745993 градуса спирта противъ 25365846 град., выкуренныхъ въ 1908 г. Израсходовано спирта 18959440°.

Засимъ остатокъ спирта на заводахъ, составлявшій къ 1 Января 1909 г. 3230846°, уменьшился къ 1 Января 1910 г. до 3017399°.

Мѣстъ продажи въ 1909 г. было въ Равскомъ уѣздѣ:

трактирныхъ заведеній	3
корчемъ и заѣздныхъ дворовъ	7
ренсковыхъ погребовъ	2
пивныхъ лавокъ	29
оптовыхъ складовъ пива	3
казенныхъ винныхъ лавокъ	9
Итого	53

2 Мая 1886 г. мѣнію Государственнаго Совѣта. Казармы же для нижнихъ чиновъ, а равно и хозяйственные для частей войскъ помѣщенія отводились или въ натурѣ, по правиламъ о поочередномъ воинскомъ постое, или же нанимались по контрактамъ, съ отпускомъ, въ послѣднемъ случаѣ, домовладѣльцамъ платы по четвертямъ года впередъ, на точномъ основаніи Высочайшаго повелѣнія 25 Февраля 1891 г.

в) Подводная повинность.

Подводы, поставляемыя населеніемъ губерніи, дѣлятся на двѣ категоріи: платныя и бесплатныя. Первыя, на основаніи правилъ, утвержденныхъ постановленіемъ б. Совѣта Управленія Царства Польскаго отъ 22 апрѣля (4 мая) 1858 года, поставляются: для войскъ, чинамъ земской стражи и на этапные пункты, съ платою по двѣ копейки за одноконную подводу съ версты; вторыя-же, согласно дѣйствующимъ узаконеніямъ, поставляются: а) для нижнихъ чиновъ корпуса жандармовъ при разъѣздахъ по дѣламъ службы, б) для неимущихъ больныхъ, отправляемыхъ на счетъ общества въ больницы, и в) чинамъ гминной полиціи для служебныхъ разъѣздовъ, если замѣнъ этой натуральной повинности по приговорамъ гминныхъ сходовъ не установлено особаго вознагражденія.

Въ отчетномъ году населеніемъ Петроковской губерніи поставлено подводъ:

	Платныхъ.	Бесплатныхъ.	
		Для гминной полиціи.	Прочихъ.
По уѣздамъ:			
Бендзинскому	1410	282	1878
Врезинскому	886	—	2300
Ласкому	2604	—	1482
Лодзинскому	828	365	1646
Новорадомскому	1558	882	1950
Петроковскому	395	870	3224
Равскому	4711	2331	—
Ченстоховскому	653	12	929
По городамъ:			
Петрокову	90	—	157
Лодзи	3211	—	608
Итого	16346	4742	14174

Въ большинствѣ гминъ поставка бесплатныхъ подводъ для чиновъ гминной полиціи замѣнена денежнымъ сборомъ. Такимъ же сборомъ въ нѣкоторыхъ гминахъ замѣнена поставка бесплатныхъ подводъ для чиновъ корпуса жандармовъ.

Общая сумма сего сбора составляла:

По Вендинскому уѣзда	5731	р.	67	к.
„ Брезинскому „	2483	р.	—	к.
„ Ласкому „	3650	р.	—	к.
„ Лодзинскому „	3477	р.	66	к.
„ Новорадомскому „	3368	р.	66	к.
„ Петроковскому „	2196	р.	94	к.
„ Равскому „	3801	р.	—	к.
„ Ченстоховскому „	3575	р.	45	к.
Итого.	28284	р.	38	к.

г) Дорожная повинность.

На основаніи Высочайше утвержденныхъ правилъ о порядкѣ содержанія земскихъ дорогъ въ губерніяхъ Привислянскаго Края, содержаніе второразрядныхъ дорогъ и находящихся на нихъ мостовъ отнесено на средства сельскихъ гминъ и городовъ.

Распределеніе этой повинности, какъ и порядокъ отбыванія оной, устанавливаются ежегодно гминными сходами (въ городахъ магистратами), а наблюденіе за выполненіемъ ея возложено на гминныхъ войтовъ (бургмистровъ, президентовъ).

Для отбыванія въ отчетномъ году гминной повинности по постройкѣ, ремонту и вообще содержанію второразрядныхъ дорогъ и находящихся на нихъ мостовъ употреблено было:

	Натурою дней.		Денегъ.	
	Конныхъ	Пѣшихъ	Руб.	Коп.
По уѣздамъ:				
Вендинскому . . .	3787	5985	2742	65
Брезинскому . . .	2540	7200	510	—
Ласкому	720	1190	11625	80
Лодзинскому	10	15	160552	51
Новорадомскому . . .	2835	5151	50	—
Петроковскому	2219	5144	1982	—
Равскому	2051	3362	321	81
Ченстоховскому	1446	3516	179	26
По гор. Петрокову . .	351	2896	—	—
Итого	15598	34444	177964	3

III. Общественное благоустройство и благочиніе.

а) Казенныя и общественныя зданія.

Въ 1909 году исполненъ капитальный ремонтъ зданія Брезинскаго уѣзднаго управленія на сумму 107 руб. 7 к., а въ прочихъ казенныхъ зданіяхъ мелочный ремонтъ на сумму 475 р.

б) Дороги и мосты.

Желѣзныя дороги общаго пользованія.

1. Варшавско-Вѣнская съ вѣтвью отъ Зомбковиць до Сосновиць вообще на протяженіи	215	вер.	—	с.
2. Калишко-Варшавская	72	"	38	"
3. Фабрично-Лодзинская	26	"	—	"
4. Фабрично-Лодзинская обводная	14	"	204	"
5. Колошко-Островецкая	25	"	—	"
6. Ивангородо-Домбровская (Привислинская)	27	"	150	"
7. Гербы-Ченстоховская, съ вѣтвями въ заводы „Гантке“, въ „Рудники“, „Лойки“ и заводъ „Бляховня“ черезъ дер. Страдомъ, Каводржа, Гнашинь, Лойки, Бляховня, Тржепизуры и Гербы	31	"	—	"
8. Петроковско-Сулеевская	14	"	33	"

Подѣздные пути частнаго пользованія въ Бендинскомъ уѣздѣ.

1. Отъ ст. Стржемшице В. В. ж. д. къ каменноугольной копи „Казиміръ“	3	вер.	—	с.
2. Отъ ст. Домброва В. В. ж. д. къ каменноугольной копи „Флора“	2	"	—	"
3. Отъ ст. Домброва В. В. ж. д. къ кирпичному заводу Вилевичей въ кол. Редень	2	"	—	"
4. Отъ ст. Стржемшице В. В. ж. д. къ фабриктъ суперфосфатовъ Списа въ дер. Стржемшице	—	"	50	"
5. Отъ ст. Стржемшице В. В. ж. д. къ химическому заводу Вирнбаума и Кона въ дер. Стржемшице	—	"	100	"
6. Отъ ст. Казимиръ Прив. ж. д. къ копи Казимиръ въ дер. Нѣмце	—	"	120	"
7. Подѣздная узко-колейная конная жел. дор. въ районѣ копи „Флора“	—	"	50	"
8. Такая-же дорога отъ выгрузной платформы у ст. Зомбковице В. В. ж. д. къ каменоломнѣ Варневскаго въ дер. Зомбковице	1	"	—	"

9.	Подъездная желѣзная дорога въ территоріи завода В. Фицнера и К. Гампера въ д. Сельце	1	вер.	300	с.
10.	Узкоколейная желѣзная дорога для надобностей копи Георгъ въ дер. Нивка, состоящая изъ 4 вѣтвей:				
	а) отъ шахты „Рудольфъ“ къ на- грузной площадкѣ Ив.-Д. ж. д. (Привисл.)	2	„	45	„
	б) отъ той же шахты къ приста- ни на рѣкѣ Пржемшѣ	2	„	190	„
	в) отъ той же шахты къ шахтѣ „Варвара“	1	„	435	„
	и г) вспомогательный путь для передвиженія силой лошадей	1	„	107	„
	Итого	7	„	277	„
11.	Узкоколейная ж. д. въ территоріи фабрикъ торговаго дома К. Г. Шенъ въ Сродулѣ	—	„	426	„
12.	Подъездный путь отъ полустанціи Гзиховъ В. В. ж. д. къ Екатери- нинскому заводу	—	„	774	„
13.	Тоже отъ ст. Домброва В. В. ж. д. къ заводу Гута-Банкова	—	„	780	„
14.	Тоже отъ ст. Домброва Ив. Д. ж. д. (Прив.) къ заводу Гута-Банкова	—	„	215	„
15.	Тоже отъ завода Гута-Банкова къ цинковому заводу „Константишъ“	—	„	910	„
16.	Тоже отъ ст. Домброва В. В. ж. д. къ копи „Парижъ“	6	„	298	„
17.	Тоже отъ поста „Парижъ“ Ив. Д. ж. д. (Привисл.) къ той же копи	2	„	376	„
18.	Тоже отъ поста Сельце Ив. Д. ж. д. (Привисл.) къ копи „Ренардъ“ въ д. Сельце	3	„	178	„
19.	Вѣтвь соединяющая фабрику Ше- на въ дер. Сельце съ линіей Ив. Д. ж. д. въ дер. Сельце	—	„	375	„
20.	Подъездный путь отъ ст. Основицы В. В. ж. д. къ копи „Сатурнъ“ въ пос. Челядзь	6	„	—	„
21.	Тоже отъ той же станціи къ копи „Георгъ“ въ дер. Нивкѣ	5	„	—	„
22.	Тоже отъ каменоломни въ дер. Гро- дзецъ къ цементному заводу въ дер. Гродзецъ	1	„	45	„
23.	Переносная узкоколейная жел. до- рога на копи желѣзной руды въ гм. Влодовице	1	„	250	„
24.	Подъездная жел. дорога отъ ст. За- верце В. В. ж. д. къ цементному за- воду „Огородзенець“, Олькушкаго уѣзда, Кѣлецкой губерніи	7	„	—	„
25.	Тоже отъ той же станціи къ желѣ- зодѣлательному заводу Гульдшин- скихъ въ дер. Заверце	5	„	—	„

26.	Тоже отъ той же станці къ каменноугольнымъ копиямъ „Катаржина“ и „Людвика“, къ чугунолитейному, эмалировочному и механическому заводу „Поремба“ въ дер. Поремба .	9 вер. — с.
27.	Узкоколейная жел. дорога Псары-Домброва .	13 „ 250 „
28.	Лагшская узкоколейная конная ж. д., ведущая отъ копи „Антонъ“ въ дер. Лагша до кол. „Ксавера“ .	5 „ 227 „
29.	Узкоколейная ж. д. отъ копи „Тадеушъ“ въ дер. Стржижовице къ платформѣ „Ксавера“ .	4 „ — „
30.	Желѣзнодорожная вѣтвь общаго пользованія Сончевъ—Зомбковице .	19 „ 250 „
31.	Подъѣздный путь отъ дер. Гродзецъ до ст. Пекло, Зомбковицко-Сончевской вѣтви .	12 „ 88 „
32.	Подъѣздный путь отъ В. В. ж. д. до химическаго завода „Электричество“ .	31 саж. 3 фут.
33.	Подъѣздный путь къ цементному заводу „Лазы“ .	— вер. 400 с.
34.	Тоже къ цементн. заводу „Высока“ .	1 „ 450 „
35.	Тоже къ сортировочной ст. Лазы .	48 „ 250 „
36.	Вѣтвь В. В. ж. д. отъ ст. Сташице до ст. Зомбковице .	8 „ 250 „
37.	Привислин. ж. д. отъ ст. Стржемищице къ копи „Мортимеръ“ .	4 „ 244 „

Въ Новорадомскомъ уѣздѣ.

38.	Отъ ст. Новорадомскъ В. В. ж. д. къ заводу Анонимнаго Общества металлургической промышленности въ Россіи .	2 вер. 210 с.
39.	Боковая вѣтвь того же пути къ фабриктъ мебели Бр. Тонетъ .	— „ 126,2 „

Въ Ченстоховскомъ уѣздѣ узкоколейныя желѣзныя дороги.

40.	Отъ ст. Порай В. В. ж. д. къ рудникамъ „Клепачка“ .	3 вер. 412 с.
41.	Узкоколейная жел. дор. отъ рудниковъ „Конописка“ до рудника „Марія“ .	2 „ 388 „
42.	Тоже отъ ст. „Порай“ до дер. Почесна .	10 „ 219 „
43.	Узкоколейная ж. д. отъ ст. „Рудники“ В. В. ж. д. къ известковымъ печамъ въ дер. Рудники .	0,619 вер.
44.	Отъ той же станці къ химической фабриктъ „Рендзины“ .	0,693 „
45.	Тоже къ печамъ Добржинскаго .	0,971 „
46.	Тоже къ печамъ Кавиговскаго .	0,083 „
47.	„ „ „ „ .	0,263 „

48. Отъ известковыхъ печей Н-ковъ
Добржинскаго при ст. Рудники до
каменоломни въ дер. Рудники . . . 350 с.

Отъ ст. Ченстоховъ В. В. ж. д.

49. Къ казенному спиртному заводу въ
гор. Ченстоховъ . . . 0,558 "
50. Къ заводу Гилле и Дитрихъ въ д.
Влешно . . . 1,071 "
51. Къ заводу Гантке въ д. Раковъ . . . 6,290 в.
52. Къ кирпичному заводу „Гельманъ
и Зорскій“ . . . 0,473 "
53. Къ цементному заводу „Вржосова“ . . . 1,573 "
54. Къ кирпичному заводу „Корвиновъ“ . . . 0,414 "

Въ Лодзинскомъ уѣздѣ.

Отъ ст. Лодзь Лодзин. фабричн. жел. дор.

55. Къ фабрикамъ Акціон. Общ. бумажн.
мануфактуръ Карла Шейблера . . . 7 вер. 210 с.
56. Къ фабрикамъ Акц. Общ. бумажн.
мануфактуръ Гейнцеля и Куницера
въ г. Лодзи . . . 2 " 102 "
57. Къ фабриктъ витоковъ Гейнцеля и Ку-
ницера въ Видзевъ . . . 1 " 336 "
58. Къ мануфактурнымъ завод. Шей-
блера, Куницера и Гейнцеля . . . 2 " 101 "
59. Къ складамъ каменнаго угля и дру-
гихъ грузовъ Акц. Общ. И. К. Поз-
нанскаго . . . — " 396 "
60. Къ такимъ же складамъ Акц. Общ.
К. Шейблера . . . — " 143 "
61. Къ такимъ же складамъ С. Познан-
скаго . . . — " 102 "
62. Къ складку керосина Гелиха . . . — " 68 "
63. Къ станции городской электриче-
ской ж. д . . . — " 68 "
64. Къ складу каменнаго угля и дру-
гихъ грузовъ Общ. тов. складовъ
„Варрантбанкъ“ . . . — " 396 "
65. Къ складу каменнаго угля В. Ней-
фельда . . . — " 78 "
66. Къ такому же складу В. Саламоно-
вича . . . — 112,75 "
67. Къ складу лѣсныхъ матеріаловъ и
каменнаго угля З. Саламоновича . . . — 176,50 "
68. Къ складу каменнаго угля А. Те-
шиха . . . — " 493 "
69. Къ складу каменнаго угля Ляндау . . . — " 145 "
70. Къ такому же складу Краускопфа . . . — " 48 "
71. Тоже изъ фабрики Шейблера къ
фабриктъ Гейнцеля и Куницера въ
д. Видзевъ . . . — " 450 "

- | | |
|---|----------------|
| 72. Тоже по Калинскому участку у ст. Згержъ къ складамъ Акц. Общ. Ю. Борста въ Згержъ . . . | — в. 398,95 с. |
| 73. Къ складамъ Мордки Бендета . . . | 1 в. 100 п. с. |

Частныя желѣзныя дороги общаго пользованія въ Лодзинскомъ уѣздѣ.

- | | |
|--|-----------|
| 74. Лодзинская городская „Электрическая дорога“ . . . | 25,8 вер. |
| 75. Электрическіе узкоколейные подъѣздные пути Лодзь-Згержъ и Лодзь Пабянице . . . | 11,8 вер. |

Въ Ласкомъ уѣздѣ.

- | | |
|------------------------|---------------|
| 76. Тотъ же путь . . . | 7 вер. 250 с. |
|------------------------|---------------|

Въ Петроновскомъ уѣздѣ.

- | | |
|---|----------------|
| 77. Горжовицко-Нехцицкій путь . . . | 8 " |
| 78. Мещеницкій . . . | 3 " |
| а) Губернскихъ трактовъ I разряда, содержаніе которыхъ относится на суммы губернскаго дорожнаго сбора, находится въ губерніи 37, длиною вообще 943 вер. 28 $\frac{1}{2}$ саж. | |
| б) мощеныхъ на городской счетъ . . . | 22 вер. 250 с. |
| в) земскихъ I и II разр. грунтовыхъ дорогъ 31, общей длины . . . | 715 " 158 " |
| г) земскихъ II разряда грунтовыхъ дорогъ частью шоссированныхъ 15, длиною . . . | 402 " 409 " |
| д) казенныхъ шоссейныхъ дорогъ вѣдомства Путей Сообщенія 2, длиною . . . | 87 " |

На этихъ трактахъ находится мостовъ и каменныхъ трубъ 1646, общей длины пролетовъ 3316 п. с. Такъ какъ на ремонтровку пинтъ существующихъ и шоссированныхъ въ 1909 г. 943 вер. 28 $\frac{1}{2}$ саж. шоссе и мостовой на трактахъ I разряда съ мостами на нихъ и на содержаніе дорожной службы причиталось къ уплатѣ всего 220303 р. 13 к., то содержаніе одной версты обошлось среднимъ числомъ въ 339 руб. 66 коп.

Второразрядныхъ дорогъ имѣется въ губерніи 1097 верстъ, въ томъ числѣ шоссированныхъ или мощеныхъ 117 верстъ.

На этихъ трактахъ находится 676 мостовъ длиною вообще 2865 саж.

Содержаніе въ исправности дорогъ II разряда производится посредствомъ гминной дорожной повинности, распределенной на жителей по приговорамъ гминныхъ сходовъ и отбываемой ими въ натурѣ или посредствомъ замѣны натуральной повинности на денежный сборъ.

Общее состояніе дорогъ II разряда среднее. Тарифныхъ мостовъ на трактахъ I-го и II-го разряда находится 27 и содержаніе ихъ въ исправности относится на счетъ владѣльцевъ, пользующихся тарифнымъ сборомъ за проѣздъ по мостамъ.

Проселочныя дороги съ мостами на нихъ обязаны содержать въ исправности владѣльцы земель, черезъ кои пролегаютъ эти дороги.

Судоходныхъ рѣкъ въ предѣлахъ Петроковской губернии не имѣется, но по восточной границѣ губернии на протяженіи около 133 верстъ протекаетъ сплавная рѣка Пилица (притокъ рѣки Вислы), по коей въ 1909 году изъ пос. Сулеева и Иновлодза отправлено 128 плотовъ, въ коихъ заключалось 1988 штукъ сосновыхъ стропиль, 2500 сосновыхъ балоковъ, 10920 шт. круглаго соснового дерева, 94 шт. круглаго дубоваго дерева, 622 дубовыхъ брусевъ и 844 шт. дубовыхъ столбовъ.

В) Почтово-телеграфныя учрежденія.

I. Казенныя зданія.

Исполненныхъ и предположенныхъ работъ по устройству новыхъ и перестройкѣ существующихъ казенныхъ зданій не было.

II. Телеграфы и телефоны.

Подвѣшены новый телеграфный проводъ отъ Эгержа до Александрова-Ленчицкаго.

Открытъ телеграфъ при почтовыхъ отдѣленіяхъ: Александровъ-Ленчицкій и Лазы съ приемомъ внутреннихъ и международныхъ телеграммъ.

Увеличено время телеграфнаго дѣйствія въ Пабианицкой почтово-телеграфной конторѣ съ 12 до 16 часовъ въ сутки.

III. Почты.

По случаю усилившейся дѣятельности въ штатахъ почтово-телеграфныхъ учреждений добавлено чиновниковъ 36 и нижнихъ служителей 6 человекъ.

Установленъ ходъ 7-ми въ недѣлю возковыхъ почтъ между Видавою и Ласкомъ, вмѣсто посылавшихся 4-хъ въ недѣлю такихъ же почтъ.

Увеличенъ комплектъ лошадей Лаской почтовой станціи съ 4 на 6 лошадей.

Упразднены почтовые станціи: Видавская съ 4-мя, Зелевская 2-я, Эгержская 5-ю и Щерповская 3-мя лошадьми.

Прекращенъ ходъ 3-хъ въ недѣлю возковыхъ почтъ между Щерповомъ и Видавою.

Открыта почтово-телеграфная сберегательная касса при почтово-телеграфномъ отдѣленіи Гербы.

Важныхъ жалобъ на дѣйствія мѣстъ и лицъ, завѣдывающихъ почтовою гоньбою не было.

Временно прекращенныя страховыя и по сберегательнымъ кассамъ операціи возобновлены въ нижеслѣдующихъ почтово-телеграфныхъ учрежденіяхъ: Александровъ-Ленчицкій, Белхатовъ, Бржезна, Бяла, Вадлевы, Видава, Вольборжъ, Гербы, Гидле, Гловно, Горжковицы, Жарки, Зелевъ, Каминскъ, Клобуцкъ, Кломницы, Конецполь, Константиновъ, Кржепицы, Лазы, Лютомерекъ, Новое-мѣсто, Паенчно, Рудники-Рендзины, Св. Анна, Сильничка, Стржемещицы, Сулеевъ, Сульмержице, Съвержъ, Тушинъ и Щерцовъ.

Г) Народная нравственность.

(Приложеніемъ къ этой статьѣ служитъ ведомость № 5).

Въ теченіе отчетнаго года открытыхъ и разсмотрѣнныхъ судебными установленіями Петроковской губерніи преступленій было 34085

Изъ общаго числа ихъ приходилось на:

Округъ Петроковского окружнаго*суда	1351
а) на I-й округъ Мироваго съезда	16318
б) на II-й " " " "	9227
в) на III-й " " " "	6209
Всѣхъ лицъ, осужденныхъ по этимъ преступленіямъ было	28339
въ томъ числѣ мужчинъ	23230
" " женщинъ	5109

Изъ общаго количества осужденныхъ приходилось:

а) на окружный судъ	3772
въ томъ числѣ мужчинъ	1520
" " женщинъ	252

б) на округа мировыхъ съездовъ:

на I-й округъ	10986
въ томъ числѣ мужчинъ	9681
" " женщинъ	1305
на II-й округъ	9744
въ томъ числѣ мужчинъ	7582
" " женщинъ	2162
на III-й округъ	6827
въ томъ числѣ мужчинъ	5437
" " женщинъ	1390

Отдѣльныя группы преступныхъ дѣяній, выражаются слѣдующими цифрами:

Преступленія противъ вѣры и ограждающихъ оную постановленій	16
Преступленія противъ порядка управленія	3365
Преступленія по службѣ Государственной и общественной	52

Преступленія противъ постановленій о повинностяхъ государственныхъ и земскихъ . . .	2599
Преступленія противъ имущества и доходовъ казны . . .	1077
Преступленія противъ общественнаго благоустройства и благочинія . . .	7048
Преступленія противъ жизни, здравія и чести частныхъ лицъ . . .	12822
Преступленія противъ правъ семейственныхъ . . .	35
Преступленія противъ собственности частныхъ лицъ . . .	6948
Преступленія противъ законовъ о состояніяхъ . . .	2
Преступленія по уголов. улож. . .	31
Прочія дѣла . . .	90

Всѣ осужденные за вышепоименованныя преступленія распределяются слѣдующимъ образомъ:

а) по сословіямъ:

Дворянъ потомственныхъ . . .	28
Дворянъ личныхъ . . .	20
Почетныхъ гражданъ и купцовъ . . .	114
Мѣщанъ . . .	10805
Крестьянъ . . .	18323
Военныхъ . . .	5
Другихъ сословій . . .	222

б) по возрастамъ:

Ниже 17-ти лѣтъ . . .	452
отъ 17 до 20 лѣтъ . . .	7023
" 21 " 30 " . . .	9013
" 31 " 40 " . . .	9697
" 41 " 50 " . . .	5218
" 51 " 60 " . . .	5116
свыше 60-ти лѣтъ . . .	489

Д) Тюремны, аресты и этапы.

Въ Петроковской губерніи имѣются двѣ тюрьмы: одна въ городѣ Петроковѣ, а другая въ городѣ Лодзи.

Петроковская тюрьма, открытая въ 1826 году, занимаетъ зданія: 1) главный трехъэтажный, передѣланный изъ б.по-іезуитскаго монастыря, корпусъ, рассчитанный по кубическому содержанію воздуха на 116 человекъ и заключающій въ себѣ 22 камеры; 2) частный домъ, приобретенный въ казну отъ владѣльца Кротоваго и вмѣщающій въ себѣ по кубическому содержанію воздуха на 182 че-

ловѣка (31 комната); 3) такой же частный домъ, купленный казною у владѣльцевъ Выжниковичей и рассчитанный по кубическому содержанию воздуха на 87 человекъ (19 комнатъ); 4) нанятые въ 1893 году три дома, составляющіе собственность наследниковъ Левека Левинскаго, вмѣстимостью по кубическому содержанию воздуха на 341 человекъ (53 комнаты), и 5) отдѣльный флигель для одиночнаго заключенія, оконченный постройкою въ 1904 году, для 44 заключенныхъ (для каждого отдѣльная камера). Такимъ образомъ Петроковская тюрьма, состоящая въ общей сложности изъ 169 камеръ, можетъ вмѣстить всего 770 человекъ, считая, согласно распоряженію Главнаго Тюремнаго Управленія отъ 7 августа 1901 года за № 10, по 1,14 куб. саж. воздуха на одного арестанта.

Помѣщеніе въ домѣ Левинскаго нанято на 6 лѣтъ по 1 января 1913 года съ платою въ теченіе первыхъ трехъ лѣтъ по 7361 руб. 83 коп., а за остальное время по 5200 руб. въ годъ; предназначено, главнымъ образомъ, для содержанія въ немъ менѣе важныхъ арестантовъ, отбывающихъ тюремное заключеніе, а также для ткацкихъ арестантскихъ мастерскихъ.

По случаю неудовлетворительнаго состоянія Петровской тюрьмы Губернское Начальство, начиная съ 1879 года, неоднократно возбуждало ходатайство о необходимости постройки здѣсь новаго обширнаго зданія. Для сей цѣли, съ разрѣшенія Главнаго Тюремнаго Управленія, съ 1883 года приобрѣтены отъ города за 4800 руб. земельный участокъ, пространствомъ въ 4 десятины, отданный съ разрѣшенія названнаго Управленія отъ 14 января 1904 года за № 596 въ трехлѣтнюю съ 1 сентября 1907 года аренду за плату по 69 руб. въ годъ, а также выработаны и представлены по принадлежности подробные техническіе проекты; но переписка не привела къ положительнымъ результатамъ за недостаткомъ тюремно-строительныхъ кредитовъ.

Въ Петроковской тюрьмѣ въ теченіи минувшаго года содержалось 3802 арестанта, а среднимъ числомъ въ день 1115 человекъ; изъ означеннаго числа арестантовъ было осужденныхъ 1866 и поделѣдственныхъ 1936 человекъ.

Въ числѣ осужденныхъ было приговоренныхъ:

къ ссылкѣ въ каторжныя работы	303
„ работамъ въ исправительныхъ отдѣленіяхъ	271
„ заключенію въ тюрьмѣ	1277
„ аресту при тюрьмѣ	1
„ заключенію въ крѣпость	14
Итого	1866

Изъ общаго числа 3802 арестантовъ въ теченіи 1909 года вышло:

а) по отбытіи наказанія	986
б) по другимъ причинамъ	394

в) переведено въ другія мѣста заключенія	1348
г) умерло	52
д) бѣжало	4
Итого	2784

Все содержащееся въ общей сложности пробыли въ тюрьмѣ 407017 арестантскихъ дней и продовольствовались горячею пищею, изготовляемою подъ надзоромъ тюремнаго Начальства изъ продуктовъ, поставляемыхъ съ подряда—по цѣнѣ 13,65 коп. за дневную арестантскую дачу.

Спеціально устроеннаго лазарета Петроковская тюрьма не имѣетъ; подъ лазаретъ по мѣстнымъ условіямъ возможно было отвести всего лишь 8 комнатъ, въ 75 куб. саж. воздуха.

Больныхъ арестантовъ въ тюремномъ лазаретѣ въ 1909 году состояло 383 человѣка, изъ нихъ умерло 58, въ томъ числѣ отъ бугорчатки легкихъ 31 и отъ другихъ болѣзней со смертнымъ исходомъ 27 человѣкъ.

Больные арестанты, въ случаѣ появленія какихъ либо эпидемическихъ болѣзней, помѣщаются въ наняемомъ съ разрѣшенія Главнаго Тюремнаго Управленія, за годичную плату 500 рублей, добавочномъ загородномъ помѣщеніи. При отсутствіи больныхъ помѣщеніе это занимается тюремными надзирателями.

Содержаніе тюремныхъ арестантовъ, включая продовольствіе, обувь и проч., въ 1909 году обошлось въ 106728 руб. 10 коп.

Арестантская одежда заготовляется изъ матеріаловъ, доставляемыхъ на основаніи 10 п. отд. 1 ст. 35 упр. упр. губ. Царства Польскаго, тюремными фабриками.

Для этой надобности выписано въ отчетномъ году:

а) тика	7933 арш.
б) ревендука	24710 "
в) рубашечнаго холста	21991 "
г) подкладочнаго холста	34741 "
д) арестантскаго сукна	6249 "
е) товара на коты съ подметками на	3077 паръ
ж) полушубковъ	194 шт.

Для пересыльныхъ арестантовъ:

а) коленкору	435 арш.
б) сукна	462 "
в) ситца	260 "
г) бязи	200 "
д) бумазеи	40 "
е) бумажнаго триго	370 "

Постройка одежды, бѣлья, обуви и постели изъ доставленныхъ матеріаловъ производилась въ отчетномъ году трудомъ арестантовъ всей губерніи.

Въ виду полученія матеріаловъ для одежды, постели и обуви, расходъ собственно по Петроковской тюрьмѣ составлялъ 2546 руб. 91 коп. Отопленіе Петроковской тюрьмы въ отчетномъ году производилось Начальникомъ тюрьмы хозяйственнымъ способомъ по цѣнамъ не свыше: за одну подкубическую сажень дровъ 10 руб., за одинъ пудъ каменнаго угля 18 коп., за пудъ кокса 35 коп. и обошлось казнѣ въ 10090 рублей 62 коп. Освѣщеніе же тюрьмы, по числу 12 фонарей и 29 лампъ, производится на основаніи тюремной инструкции 1859 г. Начальникомъ тюрьмы въ продолженіи цѣлаго года, при чемъ по штату положено за освѣщеніе 1 фонаря 39 руб. 83 коп. и за освѣщеніе 1 лампы 8 руб. 48 коп.; сверхъ того освѣщается 44 камеры и 8 корридоровъ въ новомъ одиночномъ флигелѣ, съ производствомъ платы въ такомъ размѣрѣ, какъ и въ общей тюрьмѣ. Расходъ казны на освѣщеніе тюрьмы выразился въ отчетномъ году суммою 1136 руб. 28 коп.

Въ Петроковской тюрьмѣ на основаніи закона 6 января 1886 г. введены ткацкія и корзинныя работы. Корзинное производство заключается главнымъ образомъ въ оплетаніи бутылокъ, предназначенныхъ для перевозки ѣдкихъ жидкостей.

Дѣло это ведется уже 22 года и привилось въ тюрьмѣ довольно прочно. Частный предприниматель обязанъ по контракту поставлять матеріалъ съ такимъ расчетомъ, чтобы этою отраслью работъ ежедневно занималось до 65 арестантовъ. Плата за оплетеніе одной бутылки или выдѣлку корзины, для помѣщенія въ ней бутылки, опредѣлена въ зависимости отъ размѣра корзины и бутылей, отъ 3 до 4 коп. Самыя работы производятся въ 17 арестантскихъ камерахъ (объемъ 127 куб. саж. воздуха), не требуютъ отъ тюрьмы никакихъ затратъ и весьма удобны для простолюдина, скоро усваивающаго это мастерство.

Вслѣдствіе расширенія тюрьмы дополнительнымъ помѣщеніемъ, нанятымъ въ домѣ Левинскаго, съ 1 іюля 1893 года введено ткацкое производство.

Для этихъ работъ, тоже не требующихъ со стороны тюрьмы никакихъ затратъ, частной предпринимательницѣ за условленную и точно опредѣленную плату предоставлено по контракту поставить въ специально отведенныхъ девяти тюремныхъ камерахъ (83 куб. саж. воздуха) не менѣе 30 ткацкихъ станковъ для занятія ежедневно не менѣе 30 арестантовъ—ткачей.

Кромѣ 26 камеръ, занятыхъ для ткацкихъ и корзинныхъ работъ, имѣются еще 3 камеры для работъ портняжныхъ, столярныхъ и сапожныхъ. Во всѣхъ этихъ помѣщеніяхъ, кромѣ камеръ для ткацкаго производства, арестанты помѣщаются и на ночь.

Сверхъ означенныхъ работъ, арестанты занимались еще работами на потребности тюрьмы, какъ то: шитьемъ одежды, обуви и проч.

Дохода со всѣхъ перечисленныхъ работъ выручено въ отчетномъ году 6640 руб. 61 коп., а именно:

отъ оплетанія бутылокъ	.	.	3873 руб. 67 к.
„ ткацкихъ работъ	.	.	1636 „ 77 „

отъ столярныхъ работъ	5 руб. — к.
.. портняжныхъ „	616 „ 7 ..
.. наружныхъ „	39 „ 55 ..
.. ремонта тюрьмы	446 „ 75 ..
.. хозяйственныхъ работъ	22 „ 80 ..
Итого	6640 руб. 61 к.

Ежедневный заработокъ одного арестанта составлялъ:

по оплетанію бутылокъ	38 к.
ткацкому производству	25 ..
столярному	50 ..
портняжному	19 ..
наружнымъ работамъ	24 ..
ремонту тюрьмы	23 ..

Примѣнительно къ указаніямъ, изложеннымъ въ законѣ 6 января 1886 года, арестантскій заработокъ распределенъ въ пользу казны, тюрьмы и арестантовъ, при чемъ въ пользу послѣднихъ въ отчетномъ году отчислено 3111 руб. 45 коп.; часть заработанныхъ денегъ выдана, согласно желанію арестантовъ, ихъ семействамъ, находящимся на свободѣ, часть же израсходована по просьбѣ арестантовъ на улучшеніе ихъ пищи, или же вручена имъ при освобожденіи изъ тюрьмы.

Работы вообще оказываютъ замѣтное вліяніе на арестантовъ, во 1-хъ, въ томъ, что отучаютъ ихъ отъ лѣни и связанныхъ съ нею дурныхъ наклонностей, и во 2-хъ, способствуетъ установленію дисциплины и порядка въ тюрьмѣ, нарушаемыхъ болѣе всего незанятыми работою арестантами, и въ то же время приучаютъ арестантовъ къ трудовой жизни, сообщая имъ познанія полезныя и по выходѣ изъ мѣста заключенія.

Тюремная стража состоитъ изъ: одного начальника, 3-хъ его помощниковъ, 3 тюремныхъ писарей, 3 старшихъ и 91 младшихъ надзирателей, одной надзирательницы, одного врача, одного фельдшера и одного капеллана, но, несмотря однако на такой численный составъ тюремныхъ надзирателей, окарауливаніе разбросанныхъ тюремныхъ зданій, расположенныхъ въ центрѣ города, не имѣющихъ ограды и выходящихъ окнами на три улицы и площадь, представляется крайне затруднительнымъ.

Тюремные надзиратели по своему происхожденію принадлежатъ къ двумъ сословіямъ: крестьянскому и мѣщанскому.

По роду прежней военной службы они распределяются:

а) служившихъ въ пѣхотѣ	75
б) кавалеріи	5
в) артиллеріи	14

По вѣроисповѣданіямъ:

православныхъ	2
католиковъ	90
лютеранъ	2

Изъ общаго числа надзирателей грамотныхъ 71 человекъ.

По неимѣнію соответственныхъ помѣщеній въ тюремныхъ зданіяхъ, большинство надзирателей живетъ по вольнымъ квартирамъ, нанимая таковыя на окраинахъ по причинѣ дороговизны помѣщеній въ центрѣ города. Неудобство это весьма отражается на отправленіи ими служебныхъ обязанностей, такъ какъ замѣчаются опаздыванія на службу.

Въ отчетномъ году бѣжало 2 арестанта.

Библиотека Петроковской тюрьмы состоитъ изъ: 100 книгъ новаго завѣта на русскомъ и польскомъ языкахъ, 600 книгъ пожертвованныхъ лицами содержащимися подъ стражею въ тюрьмѣ, 300 книгъ присланныхъ изъ С.-Петербурга обществомъ распространенія полезныхъ изданій, 10 брошюръ для арестантскаго чтенія и нѣсколькихъ десятковъ книгъ, пожертвованныхъ чинами тюремной администрации.

Малолѣтнихъ преступниковъ въ отчетномъ году содержалось въ тюрьмѣ 100 человекъ, изъ коихъ 87 мужчинъ и 13 женщинъ.

Лодзинская тюрьма, открытая въ 1886 году по Высочайшему повелѣнію, до 1894 г. была размѣщена въ одномъ домѣ съ городскимъ полицейскимъ арестомъ, но такъ какъ зданіе это по своимъ размѣрамъ не могло вмѣщать всѣхъ тюремныхъ и полицейскихъ арестантовъ, то съ Высочайшаго соизволенія въ 1897 году приобрѣтена въ казну отъ гор. Лодзи половина зданія, занимаемаго полицейскимъ арестомъ съ находящимися при немъ службами, а также земельнымъ участкомъ подъ семи постройками, за 35489 руб. 95 коп. Такимъ образомъ, въ настоящее время въ Лодзинской тюрьмѣ можно размѣстить около 76 человекъ арестантовъ, считая по 1,14 куб. саж. воздуха на cadaго заключеннаго. По случаю чрезмѣрнаго переполненія Лодзинской тюрьмы и разрѣшенія Главнаго Тюремнаго Управленія отъ 28 февраля 1908 г. за № 6153 навято съ 1 іюля 1908 года временное дополнительное тюремное помѣщеніе въ частномъ домѣ Краузе и супр Капчинскихъ за плату 9000 рублей въ годъ.

Въ Лодзинской тюрьмѣ съ дополнительнымъ ея помѣщеніемъ содержалось въ теченіи 1909 г. 4986 арестантовъ, на содержаніе коихъ израсходовано 19798 р. 98 к.

Въ Петроковской губерніи въ отчетномъ году насчитывается 29 случаевъ побѣга арестантовъ, въ томъ числѣ 4 изъ Петроковской тюрьмы, 2 изъ Лодзинской тюрьмы, 3 изъ городскихъ арестовъ, 4 изъ гминныхъ и 16 съ пути слѣдованія. Изъ числа бѣжавшихъ задержано 21 человекъ, розыски остальныхъ 8 пока остались безуспѣшными.

Въ теченіи 1909 г. въ **городскихъ арестахъ** содержалось 29653 арестанта, въ томъ числѣ:

1) подсѣдственныхъ	4048
2) приговоренныхъ къ тюремному заключенію:	
а) по приговорамъ мировыхъ судей	2211
б) " гминныхъ судовъ	253
в) " общихъ судебныхъ учреждений	304
г) " административныхъ властей	4460
д) арестованныхъ военно - полицейскими властями	950
е) " пересыльныхъ	17427

Всѣ эти заключенные получали кормовыя деньги по 12 коп. въ сутки.

На содержаніе означенныхъ арестантовъ выведено въ расходъ изъ подлежащихъ казенныхъ суммъ 51424 р. 86 к.

Издержки эти распредѣляются слѣдующимъ образомъ:

а) на содержаніе судебныхъ арестантовъ	18775 р. — к.
б) " пересыльныхъ	32649 р. 86 "

Въ гминныхъ же арестахъ содержалось 14918 арестантовъ, на продовольствіе и окарауливаніе коихъ израсходовано въ отчетномъ году изъ гминныхъ суммъ 14843 руб. 92¹/₂ к. Судебныхъ арестовъ по гминамъ, по числу 44 гминныхъ судовъ, имѣется 43, т. е. нѣтъ ареста только при одномъ судѣ V округа Лодзинскаго уѣзда, но присужденныя имъ лица отбываютъ наказаніе въ гор. Згержѣ, гдѣ имѣется арестное помѣщеніе, содержимое на счетъ гминъ, составляющихъ IV и V гминно-судебные округа. Всѣ вообще гминно-судебные аресты, хотя и не вполне соответствуютъ правиламъ, изданнымъ въ Имперіи, но за немногими исключеніями, при незначительномъ числѣ заключенныхъ, удовлетворяютъ мѣстной потребности.

Въ каждомъ такомъ арестѣ имѣется отъ двухъ до четырехъ комнатъ и при распредѣленіи въ нихъ арестантовъ не представляется особыхъ затрудненій даже и въ томъ случаѣ, если въ эти аресты, на срокъ не свыше 12 часовъ, помѣщаются пересыльные въ этапныхъ линій и задерживаемые полиціей впродъ до отправленія въ подлежащія суды. Помѣщаясь въ наемныхъ, въ общественныхъ или особо построенныхъ домахъ, гминно-судебные аресты и заключенные въ нихъ содержатся частью на счетъ гминъ, составляющихъ гминно-судебные округа, и частью на штрафныя суммы, взыскиваемыя по приговорамъ гминныхъ судовъ. На устройство 23 общественныхъ и на приспособленіе 20 нанимаемыхъ арестныхъ домовъ гминными обществами затрачены по раскладкѣ довольно значительныя средства.

Черезъ Петроковскую губернію проходитъ три этапныхъ линій по желѣзнымъ дорогамъ: изъ гор. Варшавы до Домбровской станціи Варшавско-Вѣнской желѣзной дороги, изъ гор. Петрокова въ Кѣльцы по Ивангородо-Дом-

бровской желѣзной дорогѣ и изъ Калиша въ гор. Петроковъ по Калишскому участку Варшавско-Вѣнской желѣзной дороги.

По этапнымъ линиямъ въ 1909 году въ Петроковской губерніи прослѣдовало арестантовъ 8515 человекъ, на путевое и кормовое довольствіе которыхъ израсходовано 1109 руб. 45 коп.

Сборный тюремный капиталъ.

Денежныя взысканія и штрафы, налагаемые по судебнымъ уставамъ ИМПЕРАТОРА АЛЕКСАНДРА II (ст. 383 и прим. къ ней, ст. 528 и прим. къ ней уст. гражд. суд., ст. 323, 328, 427, 438, 643, прим. къ ст. 199 уст. угол. суд., ст. 27У ст. о нак.), налагаем. Мировыми Судьями, обращаются въ капиталъ на устройство общихъ мѣсть заключенія. Въ капиталъ этотъ по ст. 12 (прим. 2) т. XIV св. зак. уст. о суд. подъ стражею по прол. 1887 г. подлежатъ обращенію также и штрафы, налагаемые административными властями въ губерніяхъ Царства Польскаго на основаніи ВЫСОЧАЙШЕ утвержденного 20 сентября 1876 года положенія Комитета по дѣламъ Царства и ВЫСОЧАЙШАГО повелѣнія 7 іюля 1878 года.

Поступленій денежныхъ взысканій и штрафовъ въ отчетномъ году было 61921 руб. 92 коп., которая то сумма переведена на Главное Казначейство въ вѣдѣніе Главнаго Тюремнаго Управленія.

Капиталъ на устройство помѣщений для подвергаемыхъ аресту по приговорами гминныхъ судовъ.

На основаніи закона 1 мая 1879 года денежныя взысканія и штрафы, налагаемые согласно судебнымъ уставамъ ИМПЕРАТОРА АЛЕКСАНДРА II по дѣламъ гминныхъ судовъ, поступали въ пользу гминь.

Затѣмъ ВЫСОЧАЙШЕ утвержденнымъ 18 мая 1888 года мѣніемъ Государственнаго Совѣта отмѣнено дѣйствіе закона 1 мая 1879 года въ отношеніи обращенія въ гминные сборы штрафныхъ суммъ и таковыя въ настоящее время поступаютъ на устройство и содержаніе собственно арестныхъ помѣщений, а не заключаемыхъ въ нихъ лицъ, какъ было до изданія закона 18 мая.

По доставленнымъ уѣздными Начальниками свѣдѣніямъ, на наемъ и содержаніе въ чистотѣ помѣщений, нанимаемыхъ гминно-судебными арестами, и на ремонтъ сихъ арестовъ въ отчетномъ году израсходовано 3139 руб. 91 коп. Остатокъ отъ поступленій означенныхъ штрафныхъ суммъ за отчетный годъ составлялъ 2694 руб. 25 коп., всего же по 1 января 1910 года состояло суммъ сего рода 21924 руб. 77 коп. Остатки штрафныхъ суммъ, по установленному порядку, сдаются въ Петроковское Отдѣленіе Государственнаго Банка.

Е) П о ж а р ы.

(Прилагается ведомость № 6).

Согласно отзыву Управления взаимного страхования строений отъ огня въ губерніяхъ Царства Польскаго, въ Петроковской губерніи въ 1909 году было застраховано 126147 недвижимостей на сумму 130645570 руб., а именно:

въ Бевдинскомъ уѣздѣ	22378	на сумму	27109510 руб.
„ Брезинскомъ	10556	„	10791530 „
„ Ласкомъ	13719	„	11343420 „
„ Лодзинскомъ	16147	„	38942960 „
„ Новорадомскомъ	18536	„	10375250 „
„ Петроковскомъ	18828	„	15844440 „
„ Равскомъ	8738	„	6393760 „
„ Ченетоховскомъ	19859	„	15061960 „

Оцѣночная стоимость строеній составляла 250732710 рублей.

Какъ видно изъ прилагаемой вѣдомости № 6, въ отчетномъ году сгорѣло и повреждено пожарами 1093 недвижимости; причинено убытковъ на сумму 374827 руб. 43 коп.

IV. Народное здравіе и общественное призрѣніе.

а) В р а ч и.

Въ 1909 году въ городахъ и уѣздахъ губерніи состояло на государственной службѣ по гражданской медицинской части 88 лицъ, а именно:

врачей	49
фельдшеровъ	29
повивальныхъ бабокъ	10

Вообще всѣхъ состоящихъ на государственной и частной службѣ лицъ медицинскаго званія и проживающихъ въ Петроковской губерніи находилось въ отчетномъ году (за исключеніемъ военно-медицинскаго персонала): мужчинъ-врачей 291, женщинъ-врачей 5, зубныхъ врачей 22, дантистовъ 96, фельдшеровъ 302, женщина-фельдшерица 1 и повивальныхъ и сельскихъ бабокъ 407, а всего 1047 человекъ.

Казенныхъ аптекъ въ губерніи не имѣется, частныхъ же въ 1909 году было 116, въ томъ числѣ: нормальныхъ 90, гомеопатическая 1, сельскихъ 21 и четыре аптеки при частныхъ больницахъ, а именно: 1) при фабричной больницѣ Акціонернаго общества бумажныхъ мануфактуръ К. Шейблера въ г. Лодзи, 2) при частной еврейской больницѣ супруговъ Познанскихъ въ гор. Лодзи, 3) при фабричной больницѣ Сосновицкаго Общества каменно-угольныхъ копей и рудниковъ въ дер. Погонь, Вендинскаго уѣзда, и 4) при заводской больницѣ горнаго общества Гантке въ дер. Раковѣ, Ченстоховскаго уѣзда. Изъ Шейблеровской, Сосновицкаго общества и Раковской аптекъ рабочіе и служащіе на фабрикахъ и заводахъ сказанныхъ обществъ пользуются лекарствами безвозмездно.

При всѣхъ этихъ аптекахъ состояло: магистровъ фармаціи, провизоровъ и аптекарскихъ помощниковъ 265 и аптекарскихъ учениковъ 94.

По отношенію къ 1939928 душамъ постоянного и непостояннаго населенія, одинъ врачъ приходится приблизительно на 6576 душъ обоего пола, одинъ фельдшеръ на 6402, одна аптека на 16723 и одна акушерка на 2427 душъ женскаго пола.

Для предупрежденія распространенія сифилиса врачебно-полицейскими комитетами, учрежденными въ городахъ и посадахъ, производились частые осмотры проститутокъ, при чемъ особое вниманіе было обращено на тѣ мѣстности, гдѣ расположены и квартируютъ войска. Кромѣ того осмотрамъ подвергались какъ лица, содержащіяся въ мѣстахъ заключенія, такъ и рабочіе на фабрикахъ и заводахъ.

Всѣхъ врачебно-полицейскихъ осмотровъ въ отчетномъ году произведено 4345

въ томъ числѣ:

женскихъ осмотровъ 1264
мужскихъ осмотровъ 3081

Между осмотровыми найдено зараженныхъ венерическими болѣзнями и отправлено въ больницы:

женщинъ 417
мужчинъ 368

Итого 785

Въ отчетномъ году пользовалось отъ сифилиса въ гражданскихъ больницахъ 583 человѣка и въ частной практикѣ 5430 чел., а всего 6013 человѣкъ. Кромѣ обычной дѣятельности медицинскихъ чиновъ ими въ теченіи года произведено было по требованію судебныхъ властей и полиціи: а) судебно-медицинскихъ вскрытій и осмотровъ мертвыхъ тѣлъ 1218, б) освидѣтельствовано состояніе здоровья 3545 лицъ, в) дано заключеніе по осмотру 230 разныхъ предметовъ и вещей, г) произведено 68 микроскопическихъ и химическихъ изслѣдованій и д) доставлено по разнымъ дѣламъ 5061 судебно-медицинскихъ актовъ.

Членами Врачебнаго Отдѣленія произведено было по требованію судебныхъ и полицейскихъ властей 53 изслѣдованія, которыми обнаружено:

мышьякъ въ 3 случаяхъ
ядовитыя вещества въ 2 " "
по подозрѣнію не найдено сѣмянныхъ нитей въ 4 " "

Независимо отъ сего Врачебнымъ Отдѣленіемъ изложены были мнѣнія по слѣдующимъ судебно-слѣдственнымъ дѣламъ:

о причинѣ смерти по 2 дѣламъ
о послѣдствіяхъ тяжелыхъ ранъ по 14 " "

Для опредѣленія правъ на эмеритальную пенсію по болѣзни, въ коллегіальныхъ засѣданіяхъ сего отдѣленія въ 1909 году освидѣтельствованы были 34 лица.

Привитіемъ и ревакцинаціею предохранительной оспы въ теченіи отчетнаго года занимались врачи, а преимущественно фельдшера подъ наблюденіемъ и руководствомъ уѣздныхъ и городскихъ врачей; оспопрививаніе произведено 50626 дѣтямъ успѣшно, такъ какъ оспа привилась у 50502 младенцевъ; за успѣшное оспопрививаніе фельдшерамъ ассигнованы были денежныя награды въ общей суммѣ 150 руб.

Лодзинское общество врачей.

Персональ существующаго въ гор. Лодзи общества врачей въ началѣ отчетнаго года состоялъ изъ 100 дѣйствительныхъ членовъ, 3 почетныхъ и 17 корреспондентовъ. Дѣйствія этого общества выразились въ 1909 г. 20 обыкновенными засѣданіями, на которыхъ рѣшались административно-хозяйственные вопросы и обсуждались и сообщались врачами разные выдающіеся случаи изъ частной и больничной практики.

Въ теченіи года въ кассу общества поступило 1751 руб. 40 коп., изъ этой суммы израсходовано 1144 р. 40 к.

Ченстоховское общество врачей.

Персональ существующаго въ гор. Ченстоховѣ общества врачей въ началѣ отчетнаго года состоялъ изъ 19 дѣйствительныхъ членовъ, 4 почетныхъ и 2 другихъ. Дѣйствія этого общества выразились въ 1909 году 8 обыкновенными засѣданіями, на которыхъ рѣшались административно-хозяйственные вопросы и обсуждались и сообщались врачами разные выдающіеся случаи изъ частной и больничной практики.

Въ теченіи года въ кассу общества поступило 210 руб., изъ этой суммы израсходовано 154 руб.

б) Э п и д е м і и.

Изъ заразныхъ болѣзней, появившихся въ губерніи въ 1909 году, ни одна не приняла эпидемическаго злокачественнаго характера. Болѣзни эти, составляя ежегодное явленіе, появлялись въ отчетномъ году разновременно въ различныхъ мѣстностяхъ губерніи, поражали значительное число лицъ и не сопровождались значительною смертною.

Для недопущенія распространенія сихъ болѣзней, при появленіи первыхъ заболѣваній, командированы были немедленно въ мѣста обнаруженія оныхъ состоящіе на службѣ врачи, которые подавали безвозмездно больнымъ соответствующую врачебную помощь и принимали надлежащія мѣры къ прекращенію болѣзни.

О ходѣ этихъ болѣзней въ 1909 году объясняетъ нижеслѣдующая таблица:

Названіе болѣзней.	Въ теченіи 1909 года.		
	Заболѣло.	Умерло.	% смертности.
Оспа	1692	606	35,8
Тифъ	3444	817	23,7
Скарлатина	4546	945	20,7
Крупъ и дифтеритъ	2409	572	23,7
Корь	4247	534	12,5
Коклюшъ	3996	450	11,2
Дизентерія	1357	188	13,8
Эпидемическій гастроэнтеритъ	4937	1234	24,9
Итого	26628	5346	20,07

Эпизоотіи.

Въ отчетномъ году въ губерніи заболѣло 1149 головъ домашнихъ животныхъ, изъ нихъ пало 583, убито 460, остальные же выздоровѣли. Случаи заболѣванія распредѣлялись слѣдующимъ образомъ:

	Въ сообще- ннхъ имуще- ствахъ.	Заболѣ- ло.	Пало.	Убито.
Сибирская язва	16	50	50	—
Повальное воспаленіе легкихъ кр. рог. скота	27	192	6	186
Сашъ	57	192	7	186
Рожа свиней	78	407	348	—
Чума свиней	13	111	86	—
Холера свиней	11	92	87	—
Туберкулезъ	62	105	3	88
Итого	264	1149	583	460

в) Насильственные и случайныя смерти.

Изъ приложенной № 7 вѣдомости видно, что число жертвъ преступленій и несчастныхъ случайностей въ губерніи въ отчетномъ году было: мужчинъ 855 и женщинъ 358, а всего обоюго пола 1213.

Изъ числа всѣхъ умершихъ въ теченіи отчетнаго года насильственнымъ и случайнымъ образомъ на долю городовъ приходилось 644 мужчины и 285 женщинъ, а на уѣзды 211 мужчинъ и 73 женщины.

г) Больницы, дѣтскіе пріюты и дома призрѣнія.

Число благотворительныхъ заведеній, управляемыхъ непосредственно Совѣтами Общественнаго Призрѣнія, было въ отчетномъ году: 14 больницъ, 1 родильный покой, 5 домовъ призрѣнія старцевъ и 1 дѣтскій пріютъ, или всего 21, изъ которыхъ 2 больницы, 1 домъ призрѣнія старцевъ и дѣтскій пріютъ находятся въ губернскомъ городѣ Петроковѣ и состоятъ, согласно 386 ст. уст. общ. приз. (томъ XIII св. зак. изд. 1892 года), въ непосредственномъ завѣдываніи Губернскаго Совѣта, а остальные 17 заведеній, оставаясь подъ контролемъ Губернскаго Совѣта, управляются непосредственно Уѣздными Совѣтами, за исключеніемъ больницы супруговъ Позванскихъ, которую завѣдываетъ особое правленіе подъ контролемъ Лодзинскаго Городскаго Совѣта общественнаго призрѣнія.

Кромѣ помннутыхъ заведеній въ Петроковской губерніи въ отчетномъ году дѣйствовало, подѣ наблюдениемъ уѣздныхъ начальниковъ и Губернскаго Правленія, 18 домовъ призрѣнія старцевъ, состоящихъ въ вѣдѣніи гминныхъ обществъ; затѣмъ подѣ наблюдениемъ Совѣтовъ Общественнаго призрѣнія: 3 дома призрѣнія старцевъ, 3 учебно-воспитательныхъ пріюта и 2 дневныхъ дѣтскихъ пріюта, управляемые непосредственно церковными коллегіями евангелическо - аугсбургскаго вѣроисповѣданія и божничными дозорами, и, наконецъ, подѣ наблюдениемъ, во врачебно-полицейскомъ отношеніи, мѣстныхъ административно-полицейскихъ властей: 15 больницъ, 4 лечебницы, 1 приемный покой, 2 родильные покоя, 5 домовъ призрѣнія старцевъ, 2 сиротскихъ дома, 3 дешевыя столовыя, 1 школа рукодѣлія, 1 отдѣлъ призрѣнія для больныхъ, 1 убѣжище для душевно-больныхъ, 1 школа ремесель, 1 швальня, 1 убѣжище для паралитиковъ, домъ трудолюбія, 2 учебно-воспитательныхъ пріюта, 1 пріютъ для epileptиковъ и идиотовъ, 1 дѣтняя колонія, 1 ночлежный пріютъ, 1 еврейская богадѣля и 106 дневныхъ дѣтскихъ пріютовъ, основанныхъ и содержимыхъ на средства разныхъ фабрикъ и заводовъ, а также частныхъ лицъ и обществъ.

Независимо сего въ отчетномъ году дѣйствовало 23 благотворительныхъ общества, два попечительства о дѣвцахъ, одно попеченія о бездомныхъ дѣтяхъ и одно взаимной помощи во время болѣзни.

Благотворительныя заведенія, управляемыя непосредственно Губернскимъ Совѣтомъ.

1) *Больница Св. Троицы*, основанная въ 1763 году на 40 кроватей.

2) *Еврейская больница*, основанная въ 1844 году на 30 штатныхъ кроватей, помѣщается рядомъ съ больницею Св. Троицы.

3) *Домъ призрѣнія старцевъ и калѣкъ*, учрежденный въ 1521 году на средства Андрея Шидловскаго и ксендза Бриксіуса, помѣщается при больницѣ Св. Троицы въ отдѣльномъ зданіи, на 30 человекъ. Призрѣваемые получаютъ квартиру съ отопленіемъ и освѣщеніемъ, продовольствіемъ и одежду.

4) *Дневной дѣтскій пріютъ*, основанный въ 1862 г. на общественныя средства, а преимущественно на средства помѣщицы Камиліи Вольской, для дневнаго призрѣнія дѣтей бѣдныхъ городскихъ жителей во время ухода послѣднихъ на работы, помѣщается безплатно въ домѣ, принадлежащемъ пріюту старцевъ.

Благотворительныя заведенія, состоящія въ непосредственномъ завѣдываніи Уѣздныхъ Совѣтовъ Общественнаго Призрѣнія.

1) *Больница Св. Александра въ гор. Лодзи*, устроенная въ 1845 г. на 88 кроватей на добровольныя пожертвованія жителей города Лодзи деньгами и матеріаломъ, а

также на вспомоцествованіе городскихъ кассъ городовъ: Лодзи, Згержа, Ленчицы и кассъ упраздненныхъ городовъ: Александрова и Константинова; помѣщается въ собственномъ каменномъ зданіи. Къ послѣднему въ 1885 году, на средства фабрикантовъ гор. Лодзи, пристроенъ павильонъ Имени Госудря Наслѣдника Цесаревича, на 38 кроватей.

2) *Частная еврейская больница „Израила и Леоны супруговъ Познанскихъ“ въ гор. Лодзи*, учрежденная на средства супруговъ Познанскихъ первоначально на 20 человекъ и открытая въ 1892 году, имѣетъ назначеніемъ пользоваться жителей еврейскаго вѣроисповѣданія, но принимаетъ на излѣченіе и христіанъ. Въ этой больницѣ могутъ быть свободно размѣщены 90 кроватей.

3) *Больница Пресвятой Дѣвы Маріи въ гор. Ченстоховъ*, основанная въ 1835 г. на добровольныя пожертвованія жителей того-же города, помѣщается въ собственномъ каменномъ зданіи и устроена на 30 кроватей.

4) *Родильный покой въ гор. Ченстоховъ*, открытый во второй половинѣ 1899 года на суммы, собираемыя по раскладкѣ съ обывателей города Ченстохова, на 3 штатныхъ кровати и дѣйствующій на основаніи особаго устава, утвержденного Г. Министромъ Внутреннихъ Дѣлъ 6 декабря 1898 г., помѣщается въ наемномъ зданіи, состоящемъ изъ 4-хъ жилыхъ комнатъ, кухни и ванной.

5) *Александровская больница въ гор. Бендзинъ*, устроенная въ 1878 г. на 30 штатныхъ и 10 сверхштатныхъ кроватей на пожертвованный Бендинскою городской кассою капиталъ, помѣщается въ принадлежащемъ ей каменномъ зданіи.

6) *Домъ призрѣнія старцевъ въ гор. Бендзинъ* помѣщается въ наемномъ зданіи, по штату на 9 человекъ.

7) *Больница св. Духа въ гор. Равъ*, учрежденная въ 1834 г. на добровольныя пожертвованія на 31 кровать, помѣщается въ собственномъ каменномъ зданіи.

8) *Больница въ гор. Брезинахъ*, основанная на капиталъ, ассигнованный кассами городовъ Брезины и Томашова, и открытая въ 1886 г. на 10 кроватей, помѣщается въ собственномъ каменномъ зданіи.

9) *Домъ призрѣнія старцевъ въ гор. Брезинахъ*, устроенный въ 1851 году на средства б. настоятеля Брезинскаго р.-к. прихода ксендза Шалевскаго на 16 человекъ, помѣщается въ собственномъ деревянномъ зданіи.

10) *Больница св. Станислава въ гор. Томашовъ*, на 10 кроватей, основанная въ 1891 г. на добровольныя пожертвованія жителей того-же города, помѣщается въ собственномъ каменномъ зданіи.

11) *Больница св. Александра въ гор. Новорадомскъ*, учрежденная въ 1838 г. на средства жителей этого города и его окрестностей, на 38 кроватей, помѣщается въ собственномъ каменномъ зданіи.

12) *Домъ призрѣній старцевъ въ городъ Новородомскъ*, учрежденный въ 1820 г. на добровольныя пожертванія, помѣщается въ собственномъ каменномъ зданіи, рассчитанъ на 16 кроватей.

13) *Больница св. Іоанна въ пос. Конецполь*, учреждена въ 1801 г. на средства б. владѣлицы имѣнія Конецполь, Графини Тересы Потоцкой.

По штату положено содержать въ ней 7 кроватей, но по недостатку средствъ заведеніе это оставалось закрытымъ.

14) *Больница въ гор. Ласкъ*, основанная на добровольныя пожертванія, въ особенности фабриканта Карла Эндера, и открытая въ 1889 г., помѣщается въ собственномъ каменномъ зданіи, рассчитана на 15 кроватей.

15) *Домъ призрѣній старцевъ въ гор. Ласкъ*, существующій съ 1824 г., помѣщается въ собственномъ по-приходскомъ, пожертвованномъ казною, деревянномъ зданіи, рассчитанъ на 5 кроватей.

16) *Пабяницкая городская больница* построена въ 1907 г. на 30 шт. кроватей, на добровольныя пожертванія и отпущенныя изъ городскихъ средствъ единовр. пособія въ суммѣ 15000 руб.

17) *Сосновицкая городская временная больница* устроена въ 1907 году на 12 кроватей.

Во всѣхъ больницахъ находилось на излѣченіи 8324 больныхъ. Изъ нихъ:

выздоровѣло	5591
оставило больницы до выздоровленія	1259
переведены въ другія больницы	8
умерло	836
осталось на излѣченіи	630
Доходы больницъ въ отчетномъ году составляли	164246 р. 27 к.
Расходы	187922 р. 11 к.

Благотворительныя общества.

1) *Петроковское христіанское благотворительное общество* существуетъ съ 1885 г. Оно содержитъ два дѣтскихъ пріюта, домъ трудолюбія, убожище „семейства Адели“, швальню, дешевую кухню и училище женскихъ рукодѣлій.

2) *Петроковское общество пособія бѣднымъ еврейскаго исповѣданія* открыло свои дѣйствія въ 1899 году и располагаетъ мастерскою корзинокъ и сапожныхъ издѣлій.

3) *Лодзинское евангелическо-аусбургское общество* попеченія о дѣвцахъ открыло свои дѣйствія въ 1901 году.

4) *Лодзинское христіанское благотворительное общество* дѣйствуетъ съ 1877 года. Оно содержитъ: домъ призрѣній старцевъ и калѣкъ, три дневныхъ дѣтскихъ пріютовъ, родильный покой, лѣтнія колоніи, школу ремесель.

шесть дешевых чайных, убѣжище для умалишенных, ночлежный пріютъ, бесплатную амбулаторію и комитетъ противодѣйствія нищенству.

5) *Лодзинское еврейское общество* открыло свои дѣйствія въ 1899 году.

Заведенія общества составляютъ: дешевыя столовыя, безпроцентная сеудная касса, ночлежный пріютъ, дешевыя квартиры, отдѣлъ призрѣнія больныхъ, домъ трудолюбія и пріютъ для калѣкъ.

6) *Набилицкое общество* существуетъ съ 1897 года и имѣетъ въ своемъ вѣдѣніи домъ призрѣнія старцевъ и дневной дѣтскій пріютъ.

7) *Згержское христіанское общество* открыло свои дѣйствія въ 1898 году.

8) *Общество попеченія о бѣдныхъ дѣтяхъ въ г. Згержѣ* учреждено въ 1893 году и имѣетъ въ своемъ вѣдѣніи пріютъ для дѣтей рабочихъ, проживающихъ въ городѣ Згержѣ.

9) *Згержское еврейское общество* открыло свои дѣйствія въ 1901 году. Заведеній это общество не имѣетъ, кромѣ кассы безпроцентныхъ сеудъ.

10) *Брезинское еврейское общество* дѣйствуетъ съ 1901 г.

11) *Томашовское общество пособія бѣднымъ* учреждено въ 1899 году. Оно содержитъ три пріюта для дневнаго призрѣнія дѣтей.

12) *Расское общество пособія бѣднымъ* существуетъ съ 1902 года.

13) *Ченстоховское христіанское общество* открыло свои дѣйствія въ 1900 г. Оно имѣетъ въ своемъ вѣдѣніи дешевую кухню, дѣтскій пріютъ, пріютъ для нищихъ, швальню и лѣтнюю колонію.

14) *Ченстоховское еврейское общество* открыло свои дѣйствія въ 1899 году. Заведенія общества составляютъ: пріютъ для старцевъ и два дѣтскихъ дневныхъ пріюта.

15) *Белдинское христіанское общество* основано въ 1899 году. Имѣетъ пріютъ для дневнаго призрѣнія дѣтей.

16) *Белдинское еврейское общество* открыло свои дѣйствія въ 1900 г. и имѣетъ въ своемъ вѣдѣніи пріютъ для дневнаго призрѣнія дѣтей.

17) *Сосновицко-Селецкое христіанское общество* дѣйствуетъ съ 1901 г. Оно имѣетъ въ своемъ вѣдѣніи три пріюта для дневнаго призрѣнія дѣтей, швальню, домъ трудолюбія и лѣтнюю колонію для дѣтей.

18) *Сосновицкое еврейское общество* существуетъ съ 1901 г. Заведеній общество не имѣетъ.

19) *Домбровское христіанское общество* открыло свои дѣйствія въ 1902 г. Оно имѣетъ въ своемъ вѣдѣніи три пріюта для дневнаго призрѣнія дѣтей, швальню и убѣжище для старцевъ и калѣкъ.

20) *Новорадомское христіанское общество* открыло свои дѣйствія въ маѣ мѣсяцѣ 1904 г. Оно имѣетъ въ своемъ вѣдѣніи 1 дѣтскій пріютъ.

- 21) *Пабляницкое Евангелическо-Аугсбургское общество попеченія о дѣвцахъ* открыло свои дѣйствія въ 1904 г.
- 22) *Лаское общество пособія бѣднымъ* открыло свои дѣйствія въ 1905 году.
- 23) *Лодзинское еврейское общество призрѣнія больныхъ „Бихуръ Холмъ“* осн. въ 1907 г.
- 24) *Лодзинское тѣздо Варшавскаго попеченія о бездомныхъ дѣтяхъ* осн. въ 1907 г.
- 25) *Петрок. евангел.-аугсб. благов. общество* осн. въ 1906 году.
- 26) *Лодзинское Общество при домѣ милосердія Варшавскаго Евангелическо - Аугсбургск. Консисторскаго Округа* открыло свои дѣйствія въ 1906 г.
- 27) *Петроковскій Кружокъ для вспоможенія нищимъ и больнымъ „Св. Викентія а' Пауло“* осн. въ 1908 г.
- 28) *Петроковское Общ. пособія бѣднымъ больнымъ евреямъ „Лицѣ Гацедекъ“* осн. въ 1908 г.
- 29) *Лодзинское еврейское женское благотворит. Общество „Помощь“* осн. въ 1908 г.
- 30) *Еврейское благотворительное Общество* въ дер. Заверце, Бендинскаго уѣзда, основано въ 1909 году.
- 31) *Общество подъ названіемъ братской помощи „Мишмересѣ Хагойлемъ“* въ дер. Балуты, Лодзинскаго уѣзда, основано въ 1908 году.
- 32) *Общество пособія бѣднымъ и больнымъ евреямъ „Лицѣ Гацедекъ“* въ гор. Лодзи основано въ 1908 г.
- 33) *Лодзинское Евангелическо - Аугсбургское Общество попеченія о дѣвцахъ* основано въ 1901 году.

V. Народное просвѣщеніе.

а) Учебныя заведенія и народное образованіе.

А. Общія данныя объ учебныхъ заведеніяхъ и народномъ образованіи въ губерніи.

(Приложеніемъ къ этой статьѣ служитъ ведомость № 8).

Въ Петроковской губерніи всѣхъ учебныхъ заведеній въ отчетномъ году было 1556, изъ нихъ:

въ гор. Петроковѣ	56
въ уѣздныхъ и безуѣздныхъ городахъ	1500

Въ числѣ этихъ учебныхъ заведеній было 592 хедера (еврейскихъ вѣроисповѣдныхъ школъ).

Учащихся во всѣхъ учебныхъ заведеніяхъ губерніи находилось:

мужского пола	72914
женского пола	44086
Итого	117000

Мужскія гимназій.

Гимназій этихъ въ Петроковской губерніи три: въ г.г. Петроковѣ, Ченстоховѣ и Лодзи.

Въ 1909 г. окончили курсъ VIII класса и удостоены аттестатовъ зрѣлости:

изъ Петроковской	17	восп.
„ Ченстоховской	13	„
„ Лодзинской	19	„
Итого	49	„

Общее число воспитанниковъ къ 1 января 1910 года распредѣлилось слѣдующимъ образомъ:

	Въ Петроковской.	Въ Ченстоховской.	Въ Лодзинской.
а) по классамъ:			
въ приготовительномъ	46	38	57
въ I	40	81	59
во II	84	90	51
въ III	43	79	43
въ IV	45	58	68
въ V	41	39	56
въ VI	31	34	35
въ VII	27	25	29
въ VIII	19	20	13
Итого	376	464	411
Къ 1 января 1909 г.	321	420	407
а) по вѣроисповѣданіямъ:			
православныхъ	137	59	88
католиковъ	133	257	94
лютеранъ	27	13	134
евреевъ	79	135	95
магометанъ	—	—	—
в) по сословіямъ:			
дѣтей:			
дворянъ и чиновниковъ	134	92	98
духовенства	13	1	10
городскихъ сословій	166	279	238
сельскихъ	61	92	52
казаковъ	2	—	2
иностранцевъ	—	—	11

Лодзинское мануфактурно-промышленное училище.

Къ 1-му Января 1910 года въ училищѣ состояло учащихся 420 (къ 1 января 1909 г. состояло 371).

Они распредѣлялись слѣдующимъ образомъ:

а) по вѣроисповѣданіямъ:

православныхъ	34
католиковъ	146
евангеликовъ	185
евреевъ	55

б) по сословіямъ:

дѣтей дворянъ и чиновниковъ	15
„ городскихъ сословій	267
„ сельскихъ „	115
„ иностранцевъ	23

в) по классамъ:

въ приготовительномъ	84
въ I классѣ	78
во II „	76
въ III „	64
въ IV „	45
въ V „	28
въ VI „	25
въ VII „	20

Въ существующемъ при Лодзинскомъ мануфактурно-промышленномъ училищѣ воскресно-коммерческомъ училищѣ къ 1 января 1910 г. учащихся состояло 420 (къ 1 января 1909 г.—323).

Они распредѣлялись:

а) по классамъ:

въ I отдѣленіи	141
во II „	82
въ III „	70
въ IV „	30

б) по вѣроисповѣданіямъ:

православныхъ	7
католиковъ	198
евангеликовъ	113
евреевъ	5

в) по возрасту:

отъ 13 до 15 лѣтъ	140
„ 16 „ 18 „	164
„ 19 „ 20 „	10
свыше 20 „	9

г) по роду занятій:

служащихъ въ конторахъ	109
„ въ лавкахъ и магазинахъ	38
„ на фабрикахъ	66
ремесленниковъ	29
безъ опредѣленныхъ занятій	81

Содержаніе воскресно-коммерческаго училища въ отчетномъ году обошлось въ 4208 руб. 83 коп. Плата за ученіе опредѣлена въ 10 руб. за полугодіе.

При Лодзинскомъ мануфактурно-промышленномъ училищѣ, кромѣ того, существуютъ воскресные и будничные 4-хъ часовые курсы по рисованію и черченію. На этихъ курсахъ къ 1 января 1910 г. было 155 человекъ, а именно: 83 на курсахъ рисованія и 72 на курсахъ черченія (къ 1 января 1909 г. состояло $103+82=185$).

а) по вѣроисповѣданіямъ:

православныхъ	99
католиковъ	49
евангеликовъ	7
евреевъ	7

б) по возрасту:

отъ 13 до 15 лѣтъ	58
„ 16 „ 18 „	77
„ 19 „ 20 „	12
свыше 20 „	8

в) по роду занятій:

ремесленниковъ	42
слесарей	53
токарей	9
чертежниковъ	2
учениковъ фабричныхъ училищъ	34
безъ опредѣленныхъ занятій	12

Расходы по содержанію курсовъ приняты на себя К. К. Шейблеромъ, Л. Гейеромъ и Л. Алларгомъ.

Сосновицкое реальное училище.

Во всѣхъ классахъ училища къ 1 января 1910 года состояло 225 учениковъ.

Они распредѣлялись слѣдующимъ образомъ:

въ I-мъ	64
во II-мъ	48
въ III-мъ	39
въ IV-мъ	22

въ V-мъ	22
въ VI-мъ	21
въ VII-мъ	9

б) по вѣроисповѣданіямъ:

православныхъ	48
католиковъ	112
лютеранъ	21
евреевъ	44

в) по сословіямъ:

сыновей дворянъ и чиновниковъ	36
„ городскихъ сословій	110
„ сельскихъ сословій	58
„ почетныхъ гражданъ и купцовъ	15
„ казаковъ	2
„ иностранцевъ	3

Окончило курсъ: VII дополнительнаго класса 7 учениковъ и VI класса—II учениковъ.

Домбровское горное училище.

Временно было закрыто—учебныя занятія не производились.

Женскія гимназіи.

Въ Петроковской губерніи находятся двѣ женскія гимназіи: въ г.г. Петроковѣ и Лодзи.

Въ отчетномъ году окончило курсъ:

въ Петроковской гимназіи 37 воспитанницъ	
въ Лодзинской „ 40 „	

Общее число ученицъ къ 1 января 1910 года было 1154 и распредѣлилось:

по вѣроисповѣданіямъ:	въ Петро- ковской.	Въ Лодзин- ской.
православныхъ	147	97
католичекъ	69	54
лютеранокъ	28	75
евреекъ	123	561

Итого 367 681

Къ 1 января 1909 года 299 681

Александровскія городскія училища.

Городскихъ, по положенію 28 апрѣля 1887 г., училищъ, именуемыхъ „Александровскими“, въ Петроковской губерніи три: въ г. Лодзи и г. Томашовѣ—четыреклассныя и въ г. Петроковѣ—трехклассное. Курсъ ученія во

всѣхъ шестилѣтній, такъ какъ въ Петроковскомъ училищѣ всѣ три класса состоятъ изъ двухъ отдѣленій, въ прочихъ же училищахъ изъ двухъ отдѣленій состоятъ лишь первые два класса.

Всѣхъ учащихся къ 1 января 1910 г. было 668 (къ 1 января 1909 г. было 602). Они распредѣлялись:

по вѣроисповѣданіямъ:

православныхъ	64
католиковъ	350
лютеранъ	107
евреевъ	147
Въ теченіи отчетнаго года окончило курсъ .	26

Начальныя училища.

Казенныхъ начальныхъ училищъ (христіанскихъ) къ 1 января 1910 г. было 586.

Большинство помѣщеній начальныхъ училищъ, особенно наемныхъ, принадлежитъ къ числу неудобныхъ и мало приспособленныхъ къ потребностямъ школы. Въ собственныхъ домахъ помѣщается 465 начальныхъ училищъ и въ наемныхъ 140.

Собственные участки земли имѣютъ: 4 городскихъ начальныхъ училища и 368 сельскихъ; топливо натурою изъ помѣщичьихъ лѣсовъ получаютъ 4 городскихъ и 28 сельскихъ училищъ.

Изъ книжнаго склада, находящагося при канцеляріи Лодзинской учебной дирекціи въ отчетномъ году выслано въ начальныя училища 8226 предметовъ на сумму 9623 руб. 50. коп.

VI. Крестьянское дѣло.

I. О числѣ и составѣ гминь.

Въ отчетномъ году въ Петроковской губерніи состояло 152 гмины, изъ коихъ было съ населеніемъ:

а) отъ 2-хъ до 4-хъ тысячъ	12
б) отъ 4-хъ до 6-ти "	41
в) свыше шести	99

Гмины эти состоятъ изъ однихъ селеній, изъ селеній и посадовъ (смѣшанныя) и изъ однихъ посадовъ.

Гминь I категоріи	112
" II "	38
" III "	2

II. О гминныхъ сборахъ.

Въ 1909 году гминный сборъ по губерніи, въ общей сложности, составлялъ 586894 руб. 7½ коп.

Сборомъ этимъ была обложена исключительно удобная земля въ количествѣ 1647176 морговъ, среднимъ числомъ приходилось съ одного морга 35 коп.

III. О ссудо-сберегательныхъ кассахъ.

Въ Петроковской губерніи учреждено 159 гминныхъ ссудо-сберегательныхъ кассъ.

Общая сумма основныхъ капиталовъ составляетъ 1183460 руб. 10 коп.

Кассы эти къ 1-му января 1909 года имѣли чистой прибыли 124338 руб. 28½ коп.

Чистая прибыль къ 1 января 1910 г. составляетъ 131356 руб. 17 коп.

IV. О дѣлопроизводствѣ Коммисаровъ и Губернскаго Присутствія.

Общее число входящихъ и исходящихъ бумагъ у Коммисаровъ и въ Губернскомъ Присутствіи было:

входящихъ	11375
исходящихъ	12903

въ Губернскомъ Присутствіи:

входящихъ	5771
исходящихъ	6170

Общее число постановленныхъ Коммисарами рѣшеній и заключеній составляло 1920, что составляетъ въ среднемъ около 274 на каждый изъ 7 участковъ.

Губернскимъ Присутствіемъ постановлено 938 рѣшеній.

V. О движеніи дѣлъ объ ошибкахъ, вкравшихся въ ликвидационныя таблицы и данныя, и по внесенію въ таблицы дополнительныхъ надписей по сему предмету.

Дѣлъ этого рода въ производствѣ Коммисаровъ находилось въ отчетномъ году 53.

Изъ нихъ:

разрѣшено	47
осталось неразрѣшенныхъ къ 1 января 1910 г.	6
Губернскому же Присутствію въ отчетномъ году предстояло разрѣшить такихъ дѣлъ	86
разрѣшено	40
осталось неразрѣшенныхъ дѣлъ	46

VI. По разрѣшенію граничныхъ споровъ.

Дѣлъ этого рода предстояло рассмотреть Коммисарамъ въ отчетномъ году	636
разрѣшено	532
осталось неразрѣшенныхъ	104
Губернскому Присутствію означеннаго рода дѣлъ предстояло разрѣшить во II-й инстанціи, по апелляционнымъ жалобамъ сторонъ на рѣшенія Коммисаровъ	185
разрѣшено	72
Осталось неразрѣшенныхъ	103

VII. О движеніи дѣлъ по точному опредѣленію вида и размѣра крестьянскихъ сервитутовъ и по внесенію въ ликвидационныя таблицы и данныя дополнительныхъ надписей по сему предмету (ст. ст. 1302, 2800 и 2874 постановленій Учредительнаго Комитета).

Рѣшеній по сему предмету г. г. Коммисаровъ въ отчетномъ году состоялось по 15 селен.

изъ нихъ:

разрѣшено	12
осталось	3

VIII. По разбору споровъ о стѣсненіи и превышеніи правъ на сервитуты.

Дѣлъ этого рода предстояло Коммисарамъ въ отчетномъ году разрѣшить	374
изъ нихъ разрѣшено	277
Осталось къ 1 января 1910 г. неразрѣшенныхъ дѣлъ	97
Въ Губернское Присутствіе дѣлъ сего рода поступило по аппеляціоннымъ жалобамъ сторонъ на рѣшенія Коммисаровъ	103
Разрѣшено	69
Осталось	34

IX. По проентамъ разверстанія черезполосныхъ земель и раздѣла общихъ пастбищъ.

Коммисарамъ предстояло:	
разрѣшить	9 дѣлъ
разрѣшено	7 "
Осталось	2 дѣла

X. О ходѣ дѣлъ по засвидѣтельствуванію добровольныхъ сдѣлокъ о замѣнѣ сервитутовъ и обмѣнѣ земель.

Добровольныхъ сдѣлокъ находилось у Коммисаровъ въ отчетномъ году	109
Изъ нихъ въ отчетномъ году разрѣшено	75
Къ 1 января 1910 года осталось у Коммисаровъ сдѣлокъ	34
Въ производствѣ Губернскаго Присутствія въ отчетномъ году находилось всего сдѣлокъ	170
изъ нихъ окончено производствомъ	44
Осталось	126

XI. О лѣсохозяйственныхъ проентахъ.

Въ 1909 году находилось въ разсмотрѣніи г.г. Коммисаровъ плановъ и проектов	7
разрѣшено	5
осталось	2
Губернскому Присутствію въ отчетномъ году предстояло разсмотрѣть лѣсохозяйственныхъ плановъ	13
Разсмотрѣно	10
Осталось	3

XII. О гминныхъ управленіяхъ и гминномъ самоуправленіи.

Въ запискахъ по обзору гминныхъ управленій Коммисары сообщаютъ, что ревизіи гминныхъ управленій производились одновременно съ ревизіями ссудо-сберегательныхъ кассъ, причемъ въ уѣздахъ Ласкомъ и Ченстоховскомъ по нѣкоторымъ гминамъ замѣчена медленность въ исполненіи порученій и распоряженій властей, а въ Равскомъ—растрата 1400 руб. О семь было доведено Ком-

мисарами сихъ уѣздовъ до свѣдѣнiя мѣстныхъ уѣздовыхъ начальниковъ для принятiя надлежащихъ мѣръ къ устройенiю замѣченныхъ упущенiй.

Растрата по Равскому уѣзду пополнена.

XIII. О земляхъ, приобретаемыхъ крестьянами съ помощью Крестьянскаго поземельнаго банка.

I. Покупка имѣний за счетъ Банка.

а) Заявлено сдѣлокъ о продажѣ имѣнiй Банку въ предѣлахъ Петроковской губернiи за 1909 г.

Число заявленiй.	Количество десятичь земли.	Заявленная цѣна въ рубляхъ.
5	4739,9	886250

б) Куплено Банкомъ имѣнiй по соглашенiю съ продавцами:

Число имѣнiй.	Количество десятичь земли.	Покупная цѣна въ рубляхъ.
4	1937,0	209500

II. Продажа изъ имѣнiй Банка.

а) Представлено сдѣлокъ въ Отдѣленiе:

Число		Количество земли			Продажная цѣна	Испрашиваемая ссуда	Залатокъ	Доллага
Сдѣлокъ	Домохозяевъ	Хуторами	Отрубамн	Товариществами				
		Десятины			Р у б л и			
5	182	—	—	870,9	128221	110600	15204	2417

б) Назначено къ выдачѣ ссудъ:

Число			Количество земли			Продажная цѣна	Выданная ссуда	Доплата
Ссудъ	Домохозяевъ	Душъ муж. пола	Хуторами	Отрубами	Товариществами			
			Десятины			Рубли		
3	203	294	—	—	464,2	48836	42200	6636

III. Ссуды на покупку земли изъ имѣній частныхъ владельцев.

а) Заявлено о ссудахъ:

Число		Количество по- купаемой земли.	Договоренная цѣна.	Испрашиваемая ссуда.	Уплаченный за- датокъ.
Сдѣлокъ.	Домохозяевъ				
		Десятины.	Рубли.		
101	806	4050,7	877826,70	644600,07	201876,51

б) Назначено къ выдачѣ ссудъ:

Число			Количество десяти- тинъ купленной земли.	Покупная цѣна.	Опѣнка Банка.	Назначенная къ выдачѣ ссуда.	Доплата.
Сдѣлокъ.	Домохозяевъ.	Душъ муж. по- ла.					
			Рубли.				
17	194	518	1196,6	219261,25	173189,76	150170	69091,25

ПРИЛОЖЕНІЯ

RICHMOND

О посѣвѣ и урожаѣ хлѣбовъ
въ петроковской губерніи,
за 1909 годъ.

У Ъ З Д Ы .

	Озимая рожь.			Озимая пшеница.			Ячмень.			Овесъ.			Горохъ.			Гречиха.			Просо.			Картофель.			
	Собрано	Пшеница	Възъ четверти	Собрано	Пшеница	Възъ четверти	Собрано	Пшеница	Възъ четверти	Собрано	Пшеница	Възъ четверти	Собрано	Пшеница	Възъ четверти	Собрано	Пшеница	Възъ четверти	Собрано	Пшеница	Възъ четверти	Собрано	Пшеница	Възъ четверти	
																									пудовъ.
Петровскій:																									
На земляхъ крестьянскихъ	1642815	296484	9,4	118919	18618	9,8	372313	53824	8,4	617035	103212	5,9	95236	12334	10,7	40105	5630	7,2	38502	2253	10,3	8917544	1361159	9,9	
владѣльческихъ	1397880	176335	9,4	292528	26297	9,6	372913	39420	8,7	610478	81555	5,8	54104	8626	11,5	—	—	—	—	—	—	3979700	867684	10,8	
Итого	2940701	472819	9,4	412447	54915	9,7	745226	93244	8,7	1227513	184767	8,9	149340	20960	10,9	40195	5630	7,3	38502	2253	10,3	12515444	2228843	10,8	
Бендинскій:																									
На земляхъ крестьянскихъ	867094	201892	9,2	106550	25023	10,2	318529	08670	8,9	867047	70531	5,8	21888	3334	9,8	7830	1392	7,3	—	—	—	—	—	—	—
владѣльческихъ	230670	56892	9,3	53973	11910	10,3	106768	1844	7,7	103116	23469	5,7	49093	1370	10,2	1296	359	6,9	—	—	—	—	—	—	—
Итого	1097764	258784	9,2	160523	36933	10,1	425297	27114	8,3	189863	94000	8,5	27881	4734	9,9	9096	1751	7,2	—	—	—	—	—	—	—
Брежинскій:																									
На земляхъ крестьянскихъ	835206	165114	9,5	48938	8370	9,6	110423	17028	8,8	383406	69879	6,2	27113	5024	10,6	8624	2029	7,7	2382	125	10,4	4034704	747620	10,4	
владѣльческихъ	637151	111972	9,8	91791	14743	9,7	80652	12859	8,2	441400	58285	6,1	38228	5710	10,3	11160	1919	7,7	—	—	—	2048385	458125	10,5	
Итого	1472357	277086	9,6	140729	23113	9,4	191075	30287	8,5	824806	128164	6,1	65341	10734	10,4	19848	3941	7,4	2362	125	10,4	6081260	1205745	10,4	
Ласкій:																									
На земляхъ крестьянскихъ	1438365	262766	9,4	116058	10814	9,8	254888	82749	8,7	100971	88596	6,1	61586	9462	10,1	38354	5479	7,3	23425	212	9,3	6703734	1065559	10,6	
владѣльческихъ	1338294	252371	9,4	461171	71349	9,8	345444	35256	8,2	357782	104399	5,7	79575	1469	10,0	—	—	—	—	—	—	5314464	963281	11,7	
Итого	2776659	515137	9,4	162229	17963	9,8	600332	118005	8,5	1367593	192995	5,9	141161	20922	10,0	38354	5479	7,3	23425	212	9,3	12048198	1968840	10,6	
Лодзинскій:																									
На земляхъ крестьянскихъ	1149070	204290	9,5	39951	6948	9,9	142385	19470	8,9	397692	73872	6,0	32404	4173	10,6	6548	1122	8,0	4850	123	11,2	5707241	896409	9,8	
владѣльческихъ	641306	104399	9,9	42939	6206	9,8	78348	9185	8,2	229431	35541	5,7	21066	4081	10,2	8434	983	8,4	—	—	—	2447124	419176	11,0	
Итого	1790376	308689	9,5	82271	13154	9,9	220733	30655	8,5	627123	109413	5,9	53470	8254	10,4	14982	2105	8,2	4850	123	11,2	8155365	1315585	9,8	
Новородоскій:																									
На земляхъ крестьянскихъ	979238	193243	9,2	143114	29704	9,6	324276	64801	8,9	481630	88459	5,7	65174	10892	10,3	34272	6069	8,1	30704	2222	10,2	1030488	1569898	11,0	
владѣльческихъ	295427	143741	9,2	292972	49126	9,6	379479	46972	8,3	688298	73650	5,8	38228	1300	11,3	19122	2578	6,0	13712	672	10,9	893505	1246287	11,0	
Итого	1274665	337124	9,2	436086	88830	9,6	703755	111773	8,6	1169928	162109	5,7	103402	23894	10,3	43394	8644	6,1	44416	2894	10,1	1923593	2816115	11,0	
Равскій:																									
На земляхъ крестьянскихъ	851372	182526	9,2	39293	5348	9,8	118078	18433	8,9	341478	67405	6,1	27229	6057	10,4	20270	3730	8,1	13891	418	9,4	4129015	654732	11,0	
владѣльческихъ	1071973	171991	9,3	145798	29359	9,6	442629	22991	8,4	432949	94759	5,7	24640	6243	10,4	9412	197	8,0	—	—	—	463836	810277	10,9	
Итого	1923345	354517	9,3	188691	26687	9,6	162307	41424	8,7	774427	162164	5,9	51869	12300	10,2	29681	3768	8,1	13891	418	9,4	4792851	1465009	10,9	
Ченстоховскій:																									
На земляхъ крестьянскихъ	1119272	252588	9,7	43955	10181	9,9	296491	40970	8,9	899261	118508	5,8	69918	11277	10,4	17830	6726	5,4	10570	664	9,8	7831909	1390522	11,2	
владѣльческихъ	630477	102681	9,4	101138	17357	9,7	216481	29947	8,5	378371	64759	6,1	28416	3749	10,4	2308	1196	5,2	—	—	—	3924235	630466	11,0	
Итого	1729749	355269	9,6	145693	27538	9,8	512972	70917	8,7	1277632	183267	5,9	98334	15026	10,4	20938	7921	5,4	10570	664	9,8	11763354	2026588	11,1	
Всего по губернии	16608763	2861453	9,4	2169906	342584	9,7	3657384	501289	8,9	1272833	2209064	5,9	763936	117017	10,3	232187	40939	7,4	189926	8508	10,0	89900645	14785866	10,7	

1900-1901			1901-1902			1902-1903			1903-1904			1904-1905		
Year	Month	Day	Year	Month	Day	Year	Month	Day	Year	Month	Day	Year	Month	Day
1900	1	1	1901	1	1	1902	1	1	1903	1	1	1904	1	1
1900	1	2	1901	1	2	1902	1	2	1903	1	2	1904	1	2
1900	1	3	1901	1	3	1902	1	3	1903	1	3	1904	1	3
1900	1	4	1901	1	4	1902	1	4	1903	1	4	1904	1	4
1900	1	5	1901	1	5	1902	1	5	1903	1	5	1904	1	5
1900	1	6	1901	1	6	1902	1	6	1903	1	6	1904	1	6
1900	1	7	1901	1	7	1902	1	7	1903	1	7	1904	1	7
1900	1	8	1901	1	8	1902	1	8	1903	1	8	1904	1	8
1900	1	9	1901	1	9	1902	1	9	1903	1	9	1904	1	9
1900	1	10	1901	1	10	1902	1	10	1903	1	10	1904	1	10
1900	1	11	1901	1	11	1902	1	11	1903	1	11	1904	1	11
1900	1	12	1901	1	12	1902	1	12	1903	1	12	1904	1	12
1900	2	1	1901	2	1	1902	2	1	1903	2	1	1904	2	1
1900	2	2	1901	2	2	1902	2	2	1903	2	2	1904	2	2
1900	2	3	1901	2	3	1902	2	3	1903	2	3	1904	2	3
1900	2	4	1901	2	4	1902	2	4	1903	2	4	1904	2	4
1900	2	5	1901	2	5	1902	2	5	1903	2	5	1904	2	5
1900	2	6	1901	2	6	1902	2	6	1903	2	6	1904	2	6
1900	2	7	1901	2	7	1902	2	7	1903	2	7	1904	2	7
1900	2	8	1901	2	8	1902	2	8	1903	2	8	1904	2	8
1900	2	9	1901	2	9	1902	2	9	1903	2	9	1904	2	9
1900	2	10	1901	2	10	1902	2	10	1903	2	10	1904	2	10
1900	2	11	1901	2	11	1902	2	11	1903	2	11	1904	2	11
1900	2	12	1901	2	12	1902	2	12	1903	2	12	1904	2	12
1900	3	1	1901	3	1	1902	3	1	1903	3	1	1904	3	1
1900	3	2	1901	3	2	1902	3	2	1903	3	2	1904	3	2
1900	3	3	1901	3	3	1902	3	3	1903	3	3	1904	3	3
1900	3	4	1901	3	4	1902	3	4	1903	3	4	1904	3	4
1900	3	5	1901	3	5	1902	3	5	1903	3	5	1904	3	5
1900	3	6	1901	3	6	1902	3	6	1903	3	6	1904	3	6
1900	3	7	1901	3	7	1902	3	7	1903	3	7	1904	3	7
1900	3	8	1901	3	8	1902	3	8	1903	3	8	1904	3	8
1900	3	9	1901	3	9	1902	3	9	1903	3	9	1904	3	9
1900	3	10	1901	3	10	1902	3	10	1903	3	10	1904	3	10
1900	3	11	1901	3	11	1902	3	11	1903	3	11	1904	3	11
1900	3	12	1901	3	12	1902	3	12	1903	3	12	1904	3	12
1900	4	1	1901	4	1	1902	4	1	1903	4	1	1904	4	1
1900	4	2	1901	4	2	1902	4	2	1903	4	2	1904	4	2
1900	4	3	1901	4	3	1902	4	3	1903	4	3	1904	4	3
1900	4	4	1901	4	4	1902	4	4	1903	4	4	1904	4	4
1900	4	5	1901	4	5	1902	4	5	1903	4	5	1904	4	5
1900	4	6	1901	4	6	1902	4	6	1903	4	6	1904	4	6
1900	4	7	1901	4	7	1902	4	7	1903	4	7	1904	4	7
1900	4	8	1901	4	8	1902	4	8	1903	4	8	1904	4	8
1900	4	9	1901	4	9	1902	4	9	1903	4	9	1904	4	9
1900	4	10	1901	4	10	1902	4	10	1903	4	10	1904	4	10
1900	4	11	1901	4	11	1902	4	11	1903	4	11	1904	4	11
1900	4	12	1901	4	12	1902	4	12	1903	4	12	1904	4	12
1900	5	1	1901	5	1	1902	5	1	1903	5	1	1904	5	1
1900	5	2	1901	5	2	1902	5	2	1903	5	2	1904	5	2
1900	5	3	1901	5	3	1902	5	3	1903	5	3	1904	5	3
1900	5	4	1901	5	4	1902	5	4	1903	5	4	1904	5	4
1900	5	5	1901	5	5	1902	5	5	1903	5	5	1904	5	5
1900	5	6	1901	5	6	1902	5	6	1903	5	6	1904	5	6
1900	5	7	1901	5	7	1902	5	7	1903	5	7	1904	5	7
1900	5	8	1901	5	8	1902	5	8	1903	5	8	1904	5	8
1900	5	9	1901	5	9	1902	5	9	1903	5	9	1904	5	9
1900	5	10	1901	5	10	1902	5	10	1903	5	10	1904	5	10
1900	5	11	1901	5	11	1902	5	11	1903	5	11	1904	5	11
1900	5	12	1901	5	12	1902	5	12	1903	5	12	1904	5	12
1900	6	1	1901	6	1	1902	6	1	1903	6	1	1904	6	1
1900	6	2	1901	6	2	1902	6	2	1903	6	2	1904	6	2
1900	6	3	1901	6	3	1902	6	3	1903	6	3	1904	6	3
1900	6	4	1901	6	4	1902	6	4	1903	6	4	1904	6	4
1900	6	5	1901	6	5	1902	6	5	1903	6	5	1904	6	5
1900	6	6	1901	6	6	1902	6	6	1903	6	6	1904	6	6
1900	6	7	1901	6	7	1902	6	7	1903	6	7	1904	6	7
1900	6	8	1901	6	8	1902	6	8	1903	6	8	1904	6	8
1900	6	9	1901	6	9	1902	6	9	1903	6	9	1904	6	9
1900	6	10	1901	6	10	1902	6	10	1903	6	10	1904	6	10
1900	6	11	1901	6	11	1902	6	11	1903	6	11	1904	6	11
1900	6	12	1901	6	12	1902	6	12	1903	6	12	1904	6	12
1900	7	1	1901	7	1	1902	7	1	1903	7	1	1904	7	1
1900	7	2	1901	7	2	1902	7	2	1903	7	2	1904	7	2
1900	7	3	1901	7	3	1902	7	3	1903	7	3	1904	7	3
1900	7	4	1901	7	4	1902	7	4	1903	7	4	1904	7	4
1900	7	5	1901	7	5	1902	7	5	1903	7	5	1904	7	5
1900	7	6	1901	7	6	1902	7	6	1903	7	6	1904	7	6
1900	7	7	1901	7	7	1902	7	7	1903	7	7	1904	7	7
1900	7	8	1901	7	8	1902	7	8	1903	7	8	1904	7	8
1900	7	9	1901	7	9	1902	7	9	1903	7	9	1904	7	9
1900	7	10	1901	7	10	1902	7	10	1903	7	10	1904	7	10
1900	7	11	1901	7	11	1902	7	11	1903	7	11	1904	7	11
1900	7	12	1901	7	12	1902	7	12	1903	7	12	1904	7	12
1900	8	1	1901	8	1	1902	8	1	1903	8	1	1904	8	1
1900	8	2	1901	8	2	1902	8	2	1903	8	2	1904	8	2
1900	8	3	1901	8	3	1902	8	3	1903	8	3	1904	8	3
1900	8	4	1901	8	4	1902	8	4	1903	8	4	1904	8	4
1900	8	5	1901	8	5	1902	8	5	1903	8	5	1904	8	5
1900	8	6	1901	8	6	1902	8	6	1903	8	6	1904	8	6
1900	8	7	1901	8	7	1902	8	7	1903	8	7	1904	8	7
1900	8	8	1901	8	8	1902	8	8	1903	8	8	1904	8	8
1900	8	9	1901	8	9	1902	8	9	1903	8	9	1904	8	9
1900	8	10	1901	8	10	1902	8	10	1903	8	10	1904	8	10
1900	8	11	1901	8	11	1902	8	11	1					

**О фабрикахъ и заводахъ
въ ПЕТРОКОВСКОЙ ГУБЕРНІИ
за 1909 годъ**

(Въ томъ числѣ и неподчиненные надзору Фабричной Инспекціи).

О фабриках и заводах

ВЪ ПЕТЕРБУРГСКОЙ Губерніи

въ 1869 году

(Въ томъ числѣ и недвижимыя заводы Фабричнаго Училища)

Названіе уѣздовъ и городовъ.	Число фабрикъ и заводовъ.	Число рабочихъ въ нихъ.	Сумма фабрична- го производства (въ рубляхъ).
Городъ Бендинъ - - - - -	} 39	9180	14993090
„ Сосновицы - - - - -			
Бендинскій уѣздъ - - - - -	98	19158	295140858
Городъ Брезины - - - - -	} 107	4274	5835000
„ Томаповъ - - - - -			
Брезинскій уѣздъ - - - - -	58	1186	917450
Городъ Ласкъ - - - - -	} 17	8394	17564640
„ Набіяницы - - - - -			
Ласкій уѣздъ - - - - -	99	252	402000
Городъ Лодзь - - - - -	637	78007	146883201
„ Згержь - - - - -	43	3405	5345432
Лодзинскій уѣздъ - - - - -	207	3666	4229969
Городъ Новорадомскъ - - - - -	21	2946	3020703
Новорадомскій уѣздъ - - - - -	120	813	1339810
Городъ Рава - - - - -	7	15	15350
Равскій уѣздъ - - - - -	114	311	1326358
Городъ Ченстоховъ - - - - -	58	8790	12804019
Ченстоховскій уѣздъ - - - - -	110	6851	10109920
Городъ Петроковъ - - - - -	55	773	1125500
Петроковскій уѣздъ - - - - -	142	3185	3779819
Итого въ городахъ -	984	115784	207586935
Итого въ уѣздахъ -	948	35422	497246184
Итого въ губерніи -	1932	151204	704833119

Книжки учета и отчетности

№ п/п	Наименование	Дата	Содержание
1	Книжка учета	1921	...
2	Книжка учета	1922	...
3	Книжка учета	1923	...
4	Книжка учета	1924	...
5	Книжка учета	1925	...
6	Книжка учета	1926	...
7	Книжка учета	1927	...
8	Книжка учета	1928	...
9	Книжка учета	1929	...
10	Книжка учета	1930	...
11	Книжка учета	1931	...
12	Книжка учета	1932	...
13	Книжка учета	1933	...
14	Книжка учета	1934	...
15	Книжка учета	1935	...
16	Книжка учета	1936	...
17	Книжка учета	1937	...
18	Книжка учета	1938	...
19	Книжка учета	1939	...
20	Книжка учета	1940	...
21	Книжка учета	1941	...
22	Книжка учета	1942	...
23	Книжка учета	1943	...
24	Книжка учета	1944	...
25	Книжка учета	1945	...
26	Книжка учета	1946	...
27	Книжка учета	1947	...
28	Книжка учета	1948	...
29	Книжка учета	1949	...
30	Книжка учета	1950	...

**О движеніи населенія
въ петроковской губерніи
за 1909 годъ.**

Населеніе Петроковской губерніи къ 1-му Января 1910 года.

Наименованіе городовъ и уѣздовъ.	Н а л и ч н о е н а с е л е н і е .								
	П о с т о я н н о е .			Н е п о с т о я н н о е .			И т о г о .		
	муж.	жен.	Итого.	муж.	жен.	Итого.	муж.	жен.	Итого.
Гор. Петроковъ	12086	14580	26666	6831	5484	12315	18917	20064	38981
Петроковскій уѣздъ	65741	68958	134699	8585	8630	17215	74326	77588	151914
Гор. Новорадомскъ	6819	7216	14035	2892	2290	5182	9711	9506	19217
Новорадомскій уѣздъ	67246	72463	139709	7412	6727	14139	64658	79190	143848
Гор. Ченстоховъ	17181	18840	36021	17722	18909	36631	34903	37749	72652
Ченстоховскій уѣздъ	65413	68332	133745	9940	9713	19653	75353	78045	153398
Гор. Бендичъ	8449	8671	17120	16312	16191	32503	24761	24862	49623
„ Сосновицы	9286	9293	18579	40294	29901	70195	49530	39194	88774
Бендичскій уѣздъ	82143	88223	170366	42575	31085	73660	124718	119308	244026
Гор. Ласкъ	2610	2600	5210	810	354	1164	3420	2954	6374
„ Пабианнице	9856	10486	20342	9156	9214	18370	19012	19700	38712
Ласкскій уѣздъ	52723	53456	106179	5935	5985	10192	58658	59441	118099
Гор. Лодзь	76453	84821	161274	119691	127477	247168	196144	212298	408442
„ Зтержь	6919	7945	14864	3200	3010	6210	10119	10955	21074
Лодзинскій уѣздъ	50322	55986	106308	16279	23024	39303	66601	79010	145611
Гор. Брезинны	4211	5217	9428	3046	3107	6153	7257	8324	15581
„ Томашовъ	5411	5943	11354	7657	8450	16107	13068	14393	27461
Брезинскій уѣздъ	38457	39476	77933	8006	7920	15976	46513	47396	93909
Гор. Рава	3473	4246	7719	1182	921	2103	4655	5167	9822
Равскій уѣздъ	33717	37428	71145	5878	5387	11265	39595	42815	82410
Итого въ городахъ	162754	179858	342612	228793	225308	454101	391547	405166	796713
Итого въ посадахъ и селеніяхъ	455762	484322	940084	104660	98471	203131	560422	582793	1143215
Всего въ губерніи	618516	664180	1282696	333453	323779	657232	951969	987959	1939928

**О поступленіи сборовъ
въ петроковской губерніи
за 1909 годъ.**

О распредѣленіи недвижимоѣ по городамъ и уѣздамъ, къ 1 Января 1910 г.

Наименованіе городовъ и уѣздовъ.	По по- земель- ному на- логу.		По по- дымной подати.		По нало- гу съ не- движи- мыхъ иму- ществъ въ горо- дахъ.		По экзе- күцион- нымъ штра- фамъ.		По раз- нымъ взыска- ніямъ.		В с е г о .	
	Р	у	б	л	и	и	к	о	п	ѣ		й
<i>По городамъ:</i>												
Петрокову	2220	6	18	—	20156	55	739	37	49383	14	72517	12
Лодзи	21	85	—	—	139094	68	381	303	947	2	443067	30
Згержу.	25	89	—	—	1042	66	—	—	21318	86	22387	41
Ченстохову	2687	90	—	—	25658	29	1555	92	52937	24	82839	33
Равъ	225	48	—	—	367	54	23	17	17902	82	18519	11
Ласку	23	76	—	—	853	4	—	44	16212	45	17089	60
Пабяницы	34	93	—	—	—	—	—	—	30683	95	30718	58
Бендину	238	96	—	—	8867	91	—	—	24053	28	33160	13
Сосновицамъ	9	20	—	—	40999	30	—	—	33623	27	74631	77
Брезины	378	34	—	—	234	37	20	82	19465	22	20098	73
Томашову	9	12	—	—	446	61	16	26	27180	79	27652	78
Новорадомску	494	3	—	—	7650	7	1629	34	22786	58	32560	21
Итого	6369	52	18	—	245371	2	3989	13	619494	62	875242	23
<i>По уѣздамъ:</i>												
Петроковскому	14772	32	8139	65	—	—	9417	49	73938	32	106267	73
Лодзинскому	901	8	17411	80	—	—	464	26	51984	61	70761	73
Ченстоховскому	737	29	5103	75	—	—	480	52	25316	71	31638	27
Равскому	2053	47	1258	30	—	—	701	69	21822	15	25835	61
Ласкому	1067	37	1366	4	—	—	243	96	21546	12	24223	49
Бендинскому.	3157	21	5099	83	—	—	2660	18	80159	6	91076	23
Брезинскому.	2729	98	2495	99	—	—	356	27	42979	36	48561	60
Новорадомскому	8961	2	6793	44	—	—	3350	52	42498	31	61603	29
Итого	34379	74	47668	80	—	—	17674	89	360244	64	459968	71
Всего	40749	26	47686	80	245371	2	21664	2	2979739	26	1335210	36

**О числѣ и родѣ преступленій
въ петроковской губерніи
за 1909 годъ**

**О пожарахъ
въ петроковской губерніи
за 1909 годъ.**

0. NOVEMBER

DE PETROSKOJEN TÄVERIN

28 1909

У ъ з д ы.	Въ зимніе мѣсяцы.		Въ весенніе мѣсяцы.		Въ лѣтніе мѣсяцы.		Въ осенніе мѣсяцы.		Всего въ году.		Причины пожаровъ.				
	Число сгорѣвшихъ недвижимостей.	Сумма убытка. Руб. К.	Число сгорѣвшихъ недвижимостей.	Сумма убытка. Руб. К.	Число сгорѣвшихъ недвижимостей.	Сумма убытка. Руб. К.	Число сгорѣвшихъ недвижимостей.	Сумма убытка. Руб. К.	Число сгорѣвшихъ недвижимостей.	Сумма убытка. Руб. К.	Число пожаровъ.	Отъ удара молнии.	Отъ дурного устройства печей и трубъ.	Отъ неосторожности.	Отъ другихъ причинъ.
Бендинскій . . .	26	1819865	34	5811369	27	3232084	20	5542553	107	3451147571	12	2	14	4	75
Брезинскій . . .	5	47450	12	363055	18	2853932	8	621935	43	3886352	—	7	3	9	24
Ласкій . . .	5	92720	18	54633	21	1232963	10	616724	54	2488710	6	10	5	5	28
Лодзинскій . . .	24	1942987	19	626843	31	89116	22	769057	96	4229993	3	4	16	7	66
Новородомскій . . .	9	27557	6	170835	24	1035648	10	736549	49	2218539	6	8	11	2	22
Петроковскій . . .	8	485337	33	1519565	42	1940391	14	519841	97	4465134	12	14	28	13	30
Равскій . . .	5	426055	14	819817	22	1150653	9	872312	50	3268837	4	7	9	4	26
Ченстоховскій . . .	11	648350	40	1901861	25	1565764	19	1391632	95	18655076	7	18	19	14	34
Итого . . .	93	5738271176	384	11759628210	373	1390541112	222	608233	591	109337482743	61	62	105	58	305

**О насильственныхъ и случайныхъ смертяхъ
въ петроковской губерніи
за 1909 годъ.**

Year	Month	Day	Temperature	Humidity	Wind	Clouds	Remarks
1911	11	1	50	70	SE	Partly Cloudy	
1911	11	2	50	70	SE	Partly Cloudy	
1911	11	3	50	70	SE	Partly Cloudy	
1911	11	4	50	70	SE	Partly Cloudy	
1911	11	5	50	70	SE	Partly Cloudy	
1911	11	6	50	70	SE	Partly Cloudy	
1911	11	7	50	70	SE	Partly Cloudy	
1911	11	8	50	70	SE	Partly Cloudy	
1911	11	9	50	70	SE	Partly Cloudy	
1911	11	10	50	70	SE	Partly Cloudy	
1911	11	11	50	70	SE	Partly Cloudy	
1911	11	12	50	70	SE	Partly Cloudy	
1911	11	13	50	70	SE	Partly Cloudy	
1911	11	14	50	70	SE	Partly Cloudy	
1911	11	15	50	70	SE	Partly Cloudy	
1911	11	16	50	70	SE	Partly Cloudy	
1911	11	17	50	70	SE	Partly Cloudy	
1911	11	18	50	70	SE	Partly Cloudy	
1911	11	19	50	70	SE	Partly Cloudy	
1911	11	20	50	70	SE	Partly Cloudy	
1911	11	21	50	70	SE	Partly Cloudy	
1911	11	22	50	70	SE	Partly Cloudy	
1911	11	23	50	70	SE	Partly Cloudy	
1911	11	24	50	70	SE	Partly Cloudy	
1911	11	25	50	70	SE	Partly Cloudy	
1911	11	26	50	70	SE	Partly Cloudy	
1911	11	27	50	70	SE	Partly Cloudy	
1911	11	28	50	70	SE	Partly Cloudy	
1911	11	29	50	70	SE	Partly Cloudy	
1911	11	30	50	70	SE	Partly Cloudy	

**О числѣ учебныхъ заведеній и учащихся
въ петроковской губерніи
за 1909 годъ**

Наименование учебных заведений.	Въ губерскомъ городѣ.			Въ уѣздахъ и другихъ городахъ.		Въ уѣздахъ.		Всего въ губерніи.					
	Число учебныхъ заведеній.	Число учащихся.		Число учащихся.		Число учебныхъ заведеній.	Число учащихся.		Число учебныхъ заведеній.	Число учащихся.			
		Муж. пола.	Жен. пола.	Муж. пола.	Жен. пола.		Мужск. пола.	Женск. пола.		Мужск. пола.	Женск. пола.	Обоего пола.	
													Мужск. пола.
Мужскія гимназіи	1	376	—	2	875	—	—	—	3	1251	—	1251	
Женскія гимназіи	1	—	3	1	—	787	—	—	2	—	1154	1154	
Сосновское реальное училище	—	—	—	1	225	—	—	—	1	225	—	225	
Додавское мануфактурно-промышленное	—	—	—	1	420	—	—	—	1	420	—	420	
Александровскія городскія училища	1	221	—	2	447	—	—	—	3	668	—	668	
2-хл. классное городское мужское начальное училище	—	—	—	3	543	—	—	—	3	543	—	543	
Такое-же общее училище	—	—	—	2	599	411	—	—	2	599	411	1010	
Такое-же сельское мужское училище	—	—	—	—	—	—	2	744	2	744	—	744	
Такія же общія училища	—	—	—	—	—	—	6	1825	6	1825	1079	2404	
1-но классная городскія мужскія начальныя училища	3	180	—	30	2588	—	—	—	24	2468	—	2468	
" " женскія	—	—	4	26	—	3125	—	—	30	—	3572	3572	
" " общія	2	99	—	53	5308	2560	—	—	55	5407	2586	7993	
" сельскія мужскія	—	—	—	—	—	—	5	949	5	949	—	949	
" " женскія	—	—	—	—	—	—	6	—	6	—	878	878	
" " общія	—	—	—	—	—	—	471	20355	471	20355	11695	32050	
Воскресно-рекреативныя училища	—	—	—	17	448	—	—	—	24	555	12	567	
Воскресно-коммерческія училища	—	—	—	1	323	—	—	7	107	12	323	323	
2-хл. классное городское мужское еврѣйское начальное училище	—	—	—	1	413	—	—	—	1	413	—	413	
1-но классное городское мужское еврѣйское начальное училище	1	100	—	9	1199	—	—	—	10	1299	—	1299	
Такія-же женскія училища	—	—	—	10	—	1715	—	—	12	—	1887	1887	
Такія-же общія училища	2	—	—	4	194	315	—	—	4	194	315	509	
Такія-же сельскія училища	—	—	—	—	—	—	4	80	4	80	217	297	
Высшегидротическія катдраты	1	33	—	11	989	796	31	921	43	1943	1550	3493	
Частная фабричная начальная училища	—	—	—	23	4542	3848	28	4499	51	9041	7482	16523	
Частныя 8-ми классныя мужскія училища	2	383	—	4	1016	—	—	—	6	1399	—	1399	
Частныя 7-ми классныя женскія училища	—	—	4	17	—	2846	—	—	19	—	3314	3314	
Частное 4-хл. классное мужское училище	—	—	—	2	386	—	1	128	3	514	—	514	
Частное 4-хл. классное женское училище	—	—	—	5	—	418	1	108	6	—	526	526	
Частная фабричная училища III разряда	6	312	—	84	4180	3351	48	2040	135	6582	5156	11688	
Частныя 7-ми классныя еврейскія женскія училища	—	—	—	2	—	529	—	—	2	—	529	529	
Частныя 4-хл. классныя еврейскія женскія училища	—	—	—	2	—	245	—	—	2	—	245	245	
Частныя общія еврейскія начальныя училища	1	—	—	23	1096	1117	—	—	25	1096	1137	2233	
Еврейскіе сестры	29	472	—	439	11403	341	124	2546	592	14421	341	14762	
Частное 4-хл. классное еврѣйское мужское училище	—	—	—	2	140	—	—	—	2	140	—	140	
Итого	56	2176	16	766	4034	22394	734	33694	20046	1556	72914	44086	117000

Date	Description	Amount
1890	Jan 1	100.00
1890	Feb 1	200.00
1890	Mar 1	300.00
1890	Apr 1	400.00
1890	May 1	500.00
1890	Jun 1	600.00
1890	Jul 1	700.00
1890	Aug 1	800.00
1890	Sep 1	900.00
1890	Oct 1	1000.00
1890	Nov 1	1100.00
1890	Dec 1	1200.00
1891	Jan 1	1300.00
1891	Feb 1	1400.00
1891	Mar 1	1500.00
1891	Apr 1	1600.00
1891	May 1	1700.00
1891	Jun 1	1800.00
1891	Jul 1	1900.00
1891	Aug 1	2000.00
1891	Sep 1	2100.00
1891	Oct 1	2200.00
1891	Nov 1	2300.00
1891	Dec 1	2400.00
1892	Jan 1	2500.00
1892	Feb 1	2600.00
1892	Mar 1	2700.00
1892	Apr 1	2800.00
1892	May 1	2900.00
1892	Jun 1	3000.00
1892	Jul 1	3100.00
1892	Aug 1	3200.00
1892	Sep 1	3300.00
1892	Oct 1	3400.00
1892	Nov 1	3500.00
1892	Dec 1	3600.00
1893	Jan 1	3700.00
1893	Feb 1	3800.00
1893	Mar 1	3900.00
1893	Apr 1	4000.00
1893	May 1	4100.00
1893	Jun 1	4200.00
1893	Jul 1	4300.00
1893	Aug 1	4400.00
1893	Sep 1	4500.00
1893	Oct 1	4600.00
1893	Nov 1	4700.00
1893	Dec 1	4800.00
1894	Jan 1	4900.00
1894	Feb 1	5000.00
1894	Mar 1	5100.00
1894	Apr 1	5200.00
1894	May 1	5300.00
1894	Jun 1	5400.00
1894	Jul 1	5500.00
1894	Aug 1	5600.00
1894	Sep 1	5700.00
1894	Oct 1	5800.00
1894	Nov 1	5900.00
1894	Dec 1	6000.00

О доходахъ и расходахъ городскихъ кассъ
въ петроковской губернии
за 1909 годъ

О доходахъ и расходахъ городскихъ налоговъ

въ Петербургской губернии

въ 1863 году

Наименование породовъ.	Д О Х О Д Ы										О О Ч Е Н И Я				У Ч Е Т		И Т О Г О
	Съ городовъ и оброчныхъ мѣстъ въ тактѣ % отъ капиталовъ.	Съ владѣльцевъ недвижимыхъ имуществъ (сборъ на овищеніе породныхъ угодій и угодій на овищеніе полати).	Съ промышленныхъ ковъ; каночныхъ сборъ и добавочный 50% сборъ съ патентовъ.	Налогъ козенный, брочный сборъ, съ утилізаціи породныхъ мѣръ, ковынъ, съ протеста въскосенъ, съ поминаній и листовъ сборъ.	Доходы вепомогательныя (за выдачу портовъ и т. п.).	Доходы мелочные и случайные.	Доходы чрезвычайныя (изъ закладныхъ капиталовъ и пр.).	Поступило изъ доходовъ.	Морь.	Остатки прошлаго года.							
	Р	У	Б	Х	И	И	И	И	И	И	И	И	И	И	И	И	И
Петроковъ . . .	11679 6 1/2	14112	86	7598	45	49957 42 1/2	1994	1	221	21	—	—	9258	2	29085	80	123906
Бендъ . . .	19745 44	10381	27	6905	80	641276	—	—	2182	30	3000	—	10272	74	34170	5	93070
Сосновицы . . .	18578 8	101235	34	2104	85	815336	—	—	2793	3	—	—	32436	12	295801	23	461102
Брезны . . .	446957	3688	22	2514	20	168640	—	—	—	—	—	—	469	46	3623	3	16450
Томашовъ . . .	14219 17	14362	35	5947	20	349169	—	—	3806	48	690795	—	48734	84	4030	20	52765
Ласкъ . . .	857 —	2015	15	850	30	85550	736	68	68	—	35	—	1973	88	194	60	7586
Пабялицы . . .	523784	13523	47	11437	20	123858	—	—	767	79	—	—	5765	78	1541	96	53382
Лодзь . . .	195104 17	507755	96	194757	82	165395 29 1/2	296	58	3734	84	—	—	123515	78	356081	26	154624
Згерзь . . .	1353926 1/2	7434	41	6516	10	117320	—	—	665	—	8856	14	14438	91	2207	73	54830
Рава . . .	937726 1/2	1607	71	2260	25	115980	—	—	93	11	—	—	1912	3	2322	55	18742
Ченстоховъ . . .	36130 4	59027	19	17817	—	1447060	1424	18	4513	43	22573	—	24253	52	26928	69 1/2	184820
Новоратомекъ . . .	564790	4644	66	2400	20	358430	—	—	5650	46	—	—	1596	83	113	59 1/2	34637
Итого . . .	334581 90 1/2	739788	59	259944	37	25757891	4451	45	24195	75	1902492	274627	91	769970	70	2684464	50 1/2

Наименование городов.	Сумма																	
	Содержание мѣст и лицъ городоватоустройства.	Содержание городовъ князей и другихъ земель.	Содержание городовъ князей и другихъ земель.	Содержание городовъ князей и другихъ земель.	Содержание городовъ князей и другихъ земель.	Содержание городовъ князей и другихъ земель.	Содержание городовъ князей и другихъ земель.	Содержание городовъ князей и другихъ земель.	Содержание городовъ князей и другихъ земель.	Содержание городовъ князей и другихъ земель.	Содержание городовъ князей и другихъ земель.	Содержание городовъ князей и другихъ земель.						
Петроковъ	32309	24	7982	84	15375	52	8458	—	16372	74	1692	61	15455	50	98146	45	25760	39
Бендиль	17955	93	5177	42	13886	77	790	99	4055	1	648	45	20836	36	63300	93	29769	43
Соеновицы	39664	5	8492	39	11137	9	112	50	50113	10	953	82	26679	30 1/2	137152	25 1/2	323949	75 1/2
Брезинь	3612	9	2201	20	1212	75	378	84	3332	67	532	74	1246	95	12817	24	3633	64
Томашовъ	20505	14	3748	42	1425	81	—	—	3193	59	8246	42	364	83	48534	63	4230	41
Ласкъ	2596	66	1935	21	680	25	130	96	—	—	202	90	776	59	6322	57	1263	54
Пабяница	13946	24	1688	68	2819	26	5045	—	4668	67	1715	8	1411	5	31293	98	22088	64
Лодзь	465796	25	77934	62	111188	65	130765	43	107754	49	20750	62	112221	30 1/2	1026411	36 1/2	519830	34
Згеръжъ	12567	76	1984	75	3647	99	1349	62	3603	94	289	47	10555	30	33998	83	20832	2 1/2
Рава	5718	19	1359	26	960	38	409	54	824	44	150	26	2320	62	11742	69	7000	2 1/2
Ченстоховъ	33519	46	18059	15	17204	17	3731	2	10826	—	1915	70	80022	51	165278	1	19542	37 1/2
Новоратомскъ	6743	71	2476	89	428	80	1288	36	715	15	718	27	490	61	12851	79	21786	15
Итого	654934	72	133040	83	180117	44	152460	26	206059	80	37816	34	272380	93	1636806	32	1047658	18 1/2

**О состояніи запаснаго капитала городскихъ
кассъ**

ВЪ ПЕТРОКОВСКОЙ ГУБЕРНІИ

за 1909 годъ

О СОСТОЯНИИ ЗАПАСОВ ИЛИ ОТВЕРЖЕННЫХ КОЛОДЦАХ

НА ССР

В ПЕТРОКОМОНСКОЙ ТЕРРИТОРИИ

за 1909 год

Названіе городовъ.	Къ 1-му Января 1909 г. состояло на храненіи въ Петроковскомъ Отдѣленіи Государственнаго Банка.		Въ теченіи 1909 г. поступило въ Банкъ.		И Т О Г О.		Въ теченіи 1909 года вытребовано изъ Банка на текущія потребности.		Затѣмъ въ 1-му Января 1910 года состоитъ въ Петроковскомъ Отдѣленіи Государственнаго Банка.	
	Р у б л и и к о п ѣ й к и.									
Петроковъ	476	34	1147	9	1623	43	—	—	1623	43
Бендинъ	28430	58	—	—	28430	58	—	—	28430	58
Сосновицы	н е		и м ѣ		е т ь.					
Брезины	3740	30	2442	71	6182	1	—	—	6182	1
Томашовъ	19966	35	6875	40	26841	75	7907	95	18933	80
Ласкъ	792	65	1011	28	1803	93	—	—	1803	93
Набіяницы	10557	34	—	—	10557	34	—	—	10557	34
Лодзь	186649	9	—	—	186649	9	—	—	186649	9
Згерзь	17469	29	—	—	17469	29	8856	14	8613	15
Новорадомскъ	12130	29	548	7	12678	36	—	—	12678	36
Рава	6001	74	224	—	6225	74	—	—	6225	74
Ченстоховъ	4476	38	1105	88	5582	26	—	—	5582	26
И т о г о	290654	35	13354	43	304008	78	16764	9	287244	69

Date	Description	Debit	Credit	Balance	Remarks
1880					
1881					
1882					
1883					
1884					
1885					
1886					
1887					
1888					
1889					
1890					
1891					
1892					
1893					
1894					
1895					
1896					
1897					
1898					
1899					
1900					

Доходы и расходы божничныхъ кассъ
въ петроковской губерніи
за 1909 годъ

Доходы и расходы домашних хозяйств

в Петровской губернии

за 1908 год

Название городов и уездовъ.	Слѣдовало къ поступленію.						Поступило.	Сложено со счетовъ.	Остатокъ въ нумерахъ.	Сборъ (сладка) съ одного лица составляль.		Расходы составляли.	
	Недомокъ отъ прежнихъ лѣтъ.	Склады съ отцовъ семействъ.	Прочихъ людей.	Ходовъ.	Итого.	Maximum				Minimum			
											Р		У
Гор. Петроковъ.	5090 68	5919	19	—	11028 68	5977	—	5	10	300	1	5988	—
Петроковский уездъ.	725 43	1452	23	7	2200 97	635	54	—	—	38	—	1095	78
Новорадомскій "	23547 21 1/2	558	28	6914	29219 55 1/2	18250	42	—	—	125	2	2422	26
Ченеховскій "	11506 28	17489	14	4195	33191 13	23004	54	2971	—	300	—	22923	52
Бендинскій "	29589 90	17254	24	2806	49650 98	22968	10	437	50	150	—	19185	76
Ласкій "	6260 21	5622	4	290	7621 12	—	—	7621	12	98	—	7420	16
Гор. Лодзь	44433 33	75635	74	1096	121165 7	75697	78	—	—	500	1	68630	5
Лодзинскій "	806 58	3865	38	887	5559 46	2892	12	52	85	200	—	3002	98
Брезинскій "	2064 86	13869	10	3894	19827 98	17133	53	—	—	150	—	17111	72
Равскій "	2038 70	3579	10	1060	6678 78	3845	97	210	72	70	—	4010	65
Итого .	126063 18 1/2	145244	49	21187	1629249 83 1/2	17405	—	11299	292637 90 54 1/2	500	—	151741	58

Group	150 000	100 000	50 000	10 000	5 000	1 000	500	100	50	25	10	5	2	1	0.5	0.25	0.1	0.05
Business	150000	100000	50000	10000	5000	1000	500	100	50	25	10	5	2	1	0.5	0.25	0.1	0.05
Professional	150000	100000	50000	10000	5000	1000	500	100	50	25	10	5	2	1	0.5	0.25	0.1	0.05
Government	150000	100000	50000	10000	5000	1000	500	100	50	25	10	5	2	1	0.5	0.25	0.1	0.05
Academic	150000	100000	50000	10000	5000	1000	500	100	50	25	10	5	2	1	0.5	0.25	0.1	0.05
Non-profit	150000	100000	50000	10000	5000	1000	500	100	50	25	10	5	2	1	0.5	0.25	0.1	0.05
Individual	150000	100000	50000	10000	5000	1000	500	100	50	25	10	5	2	1	0.5	0.25	0.1	0.05
Media	150000	100000	50000	10000	5000	1000	500	100	50	25	10	5	2	1	0.5	0.25	0.1	0.05
Healthcare	150000	100000	50000	10000	5000	1000	500	100	50	25	10	5	2	1	0.5	0.25	0.1	0.05
Education	150000	100000	50000	10000	5000	1000	500	100	50	25	10	5	2	1	0.5	0.25	0.1	0.05
Environment	150000	100000	50000	10000	5000	1000	500	100	50	25	10	5	2	1	0.5	0.25	0.1	0.05
Technology	150000	100000	50000	10000	5000	1000	500	100	50	25	10	5	2	1	0.5	0.25	0.1	0.05
Finance	150000	100000	50000	10000	5000	1000	500	100	50	25	10	5	2	1	0.5	0.25	0.1	0.05
Energy	150000	100000	50000	10000	5000	1000	500	100	50	25	10	5	2	1	0.5	0.25	0.1	0.05
Transportation	150000	100000	50000	10000	5000	1000	500	100	50	25	10	5	2	1	0.5	0.25	0.1	0.05
Defense	150000	100000	50000	10000	5000	1000	500	100	50	25	10	5	2	1	0.5	0.25	0.1	0.05
Space	150000	100000	50000	10000	5000	1000	500	100	50	25	10	5	2	1	0.5	0.25	0.1	0.05
Art and Culture	150000	100000	50000	10000	5000	1000	500	100	50	25	10	5	2	1	0.5	0.25	0.1	0.05
Religion	150000	100000	50000	10000	5000	1000	500	100	50	25	10	5	2	1	0.5	0.25	0.1	0.05
Human Rights	150000	100000	50000	10000	5000	1000	500	100	50	25	10	5	2	1	0.5	0.25	0.1	0.05
Animal Welfare	150000	100000	50000	10000	5000	1000	500	100	50	25	10	5	2	1	0.5	0.25	0.1	0.05
Disability Rights	150000	100000	50000	10000	5000	1000	500	100	50	25	10	5	2	1	0.5	0.25	0.1	0.05
Immigration	150000	100000	50000	10000	5000	1000	500	100	50	25	10	5	2	1	0.5	0.25	0.1	0.05
Trade Policy	150000	100000	50000	10000	5000	1000	500	100	50	25	10	5	2	1	0.5	0.25	0.1	0.05
International Law	150000	100000	50000	10000	5000	1000	500	100	50	25	10	5	2	1	0.5	0.25	0.1	0.05
Humanitarian Aid	150000	100000	50000	10000	5000	1000	500	100	50	25	10	5	2	1	0.5	0.25	0.1	0.05
Peacekeeping	150000	100000	50000	10000	5000	1000	500	100	50	25	10	5	2	1	0.5	0.25	0.1	0.05
Counterterrorism	150000	100000	50000	10000	5000	1000	500	100	50	25	10	5	2	1	0.5	0.25	0.1	0.05
Counterintelligence	150000	100000	50000	10000	5000	1000	500	100	50	25	10	5	2	1	0.5	0.25	0.1	0.05
Counterdrug	150000	100000	50000	10000	5000	1000	500	100	50	25	10	5	2	1	0.5	0.25	0.1	0.05
Counterproliferation	150000	100000	50000	10000	5000	1000	500	100	50	25	10	5	2	1	0.5	0.25	0.1	0.05
Counterterrorism	150000	100000	50000	10000	5000	1000	500	100	50	25	10	5	2	1	0.5	0.25	0.1	0.05
Counterintelligence	150000	100000	50000	10000	5000	1000	500	100	50	25	10	5	2	1	0.5	0.25	0.1	0.05
Counterdrug	150000	100000	50000	10000	5000	1000	500	100	50	25	10	5	2	1	0.5	0.25	0.1	0.05
Counterproliferation	150000	100000	50000	10000	5000	1000	500	100	50	25	10	5	2	1	0.5	0.25	0.1	0.05

A lobbyist
 has been lobbying

Поступленія училищнаго сбора.
ВЪ ПЕТРОКОВСКОЙ ГУБЕРНІИ
за 1909 годъ.

Поступления Уманского сора.

ВЪ ПЕТРОВСКОЙ ПЕЩИНѢ

въ 1908 году.

Наименование городов и уездовъ.	Пособія		Изъ городовъ.	Изъ гминныхъ касръ.	Изъ складовъ отъ училищ- ныхъ обществъ.	Отъ ремеслен- никовъ.	% отъ училищ- ныхъ капита- ловъ.	Пособія отъ разныхъ об- ществъ и лицъ.	Складовъ нагу- рою по отъбѣ- на дѣвяти.	Недомокъ прежнихъ лѣтъ.	Отъ отъ прежнихъ лѣтъ.	Итого.
	отъ казны.	отъ городовъ.										
Городъ Петроковъ . . .	60	792	—	—	16947	—	—	—	—	—	—	28799 53
" Лодзь	—	27537	—	—	158221 25	21185	—	7199	45757	—	—	52956
Уездъ Бендинскій . . .	736474	650	2354	96	77969	2809699	25195	—	280	—	—	116967 65
" Брезинскій	433250	1150	—	—	2882677	1260	—	155139	—	—	—	35873 26
" Ласкій	5480	3700	600	—	2476590	—	40	—	5	—	—	34585 90
" Лодзинскій	555280	—	—	—	5183622	11148	350	8	72	—	—	57930 50
" Новоратомскій . . .	9848	996	6242	82	1658888	—	48520	—	84	—	—	34244 90
" Петроковскій	948466	—	125	—	1760754	26	4045	—	—	—	—	27283 65
" Равскій	224349	27080	394344 1/2	—	642933	—	—	15	17	—	814 63 1/2	12733 70 1/2
" Ченстоховскій . . .	811586	2125	—	—	3194791	—	—	—	—	—	—	42188 77
Всего	52482	537220 80 1/2	1226622 1/2	—	43113981	2846092	116760	877339	46216	—	—	814 63 1/2 443562 43

Date	Description	Amount
1890	Jan 1 Balance	100.00
1890	Feb 1	50.00
1890	Mar 1	25.00
1890	Apr 1	15.00
1890	May 1	10.00
1890	Jun 1	5.00
1890	Jul 1	5.00
1890	Aug 1	5.00
1890	Sep 1	5.00
1890	Oct 1	5.00
1890	Nov 1	5.00
1890	Dec 1	5.00
1891	Jan 1	5.00

СВѢДѢНІЯ

о ходѣ акцизнаго дѣла въ Петроковской губерніи

(за исключеніемъ Равскаго уѣзда)

ЗА 1909 ГОДЪ.

Акциза съ пива	526071	р. 30	к.
" " меда	650	" 50	"
Дополнительнаго акциза съ водочныхъ издѣлій	61441	" 65	"
Акциза съ дрожжей	437986	" 40	"
Патентнаго сбора	52856	" 28	"
Табачнаго дохода	83366	" 27	"
Дохода съ папиросныхъ гильзъ и папиросной бумаги	68612	" 70	"
Дохода съ зажигательныхъ спичекъ	388907	" 50	"
Сахарнаго дохода	92867	" 18	"
Дохода съ нефтяныхъ продуктовъ	29129	" 11	"
Случайныхъ поступленій	5900	" 24	"
Сбора съ укусенныхъ заводовъ, пользующихся безакцизнымъ отпускомъ спирта	5100	" --	"

б) Доходовъ отъ казенной продажѣ питей:

За проданное казенное вино (вмѣстѣ съ акцизомъ)	10797878	" 10	"
За невозвращенную стеклянную посуду	34718	" 62	"
Коммисіоннаго сбора съ напитковъ	42961	" 49	"
За денатурированный спиртъ и денатурирующія вещества	34904	" 39	"
Прочихъ поступленій по казенной продажѣ питей	5858	" 70	"
Всего	12701277	" 11	"



1871
1872
1873
1874
1875
1876
1877
1878
1879
1880
1881
1882
1883
1884
1885
1886
1887
1888
1889
1890
1891
1892
1893
1894
1895
1896
1897
1898
1899
1900

Приложеніе къ статьѣ „Эпидеміи“.

ВѢДОМОСТЬ

объ эпидемическихъ болѣзняхъ въ Петроковской губерніи за 1909 годъ.

Наименование уѣз- довъ.	Осла.		Тифъ.		Скарлатина.		Крупись и диф- тиритъ.		Корь.		Коклюшъ.		Дифтеритъ.		Эпидемич. га- стро энтеритъ.		И т о г о .		% смертности.
	Заболѣ.	Умерло.	Заболѣ.	Умерло.	Заболѣ.	Умерло.	Заболѣ.	Умерло.	Заболѣ.	Умерло.	Заболѣ.	Умерло.	Заболѣ.	Умерло.	Заболѣ.	Умерло.	Заболѣ.	Умерло.	
Петроговскій . . .	35	11	37	6	304	54	67	22	139	19	128	29	39	3	66	4	815	148	18,1
Новорядомскій . . .	56	10	100	32	226	44	145	29	146	14	150	39	67	10	52	2	942	180	19,1
Ченстоховскій . . .	134	32	246	104	457	113	253	70	449	70	470	29	140	28	1279	252	3428	698	20,3
Вендинскій . . .	491	220	1233	275	1110	425	627	195	1874	152	1743	109	579	46	2032	593	9689	2015	20,9
Лодзинскій . . .	799	286	1130	231	1931	232	767	138	1017	157	811	160	304	74	800	288	7559	1566	20,7
Ласкій . . .	79	30	289	74	237	51	390	71	356	67	526	62	150	14	255	52	2282	421	18,4
Брезинскій . . .	45	11	293	69	130	13	112	34	63	12	112	14	59	12	418	41	1232	206	16,7
Равскій . . .	53	6	116	26	151	13	48	13	203	43	56	8	19	1	35	2	681	112	16,4
И т о г о .	1692	606	3444	817	4546	945	2409	572	4247	534	3996	450	1357	188	4937	1234	26628	3346	20,07

Госуд. публичная
 историческая
 библиотека РСФСР
 № _____ 198 г.

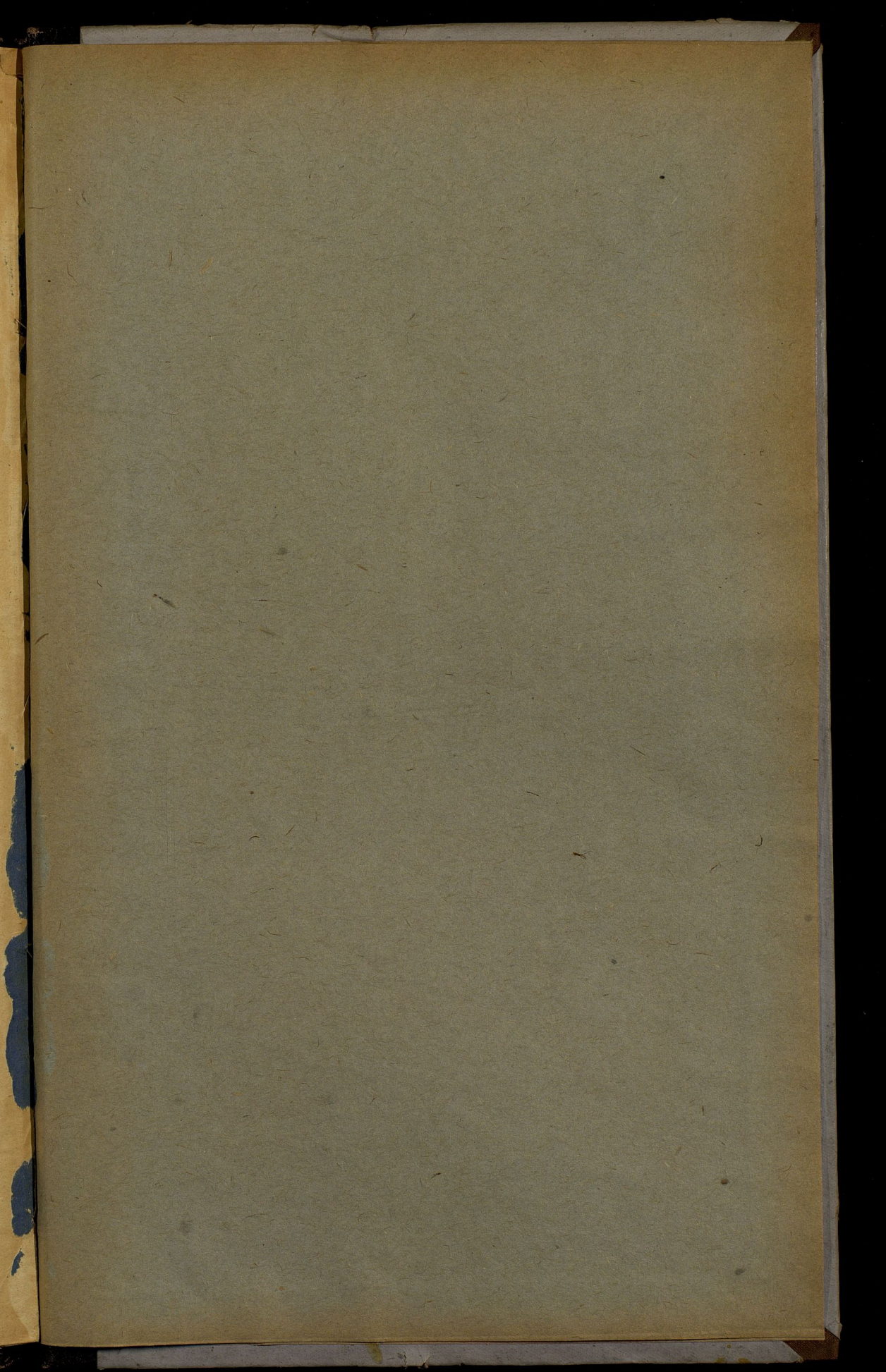

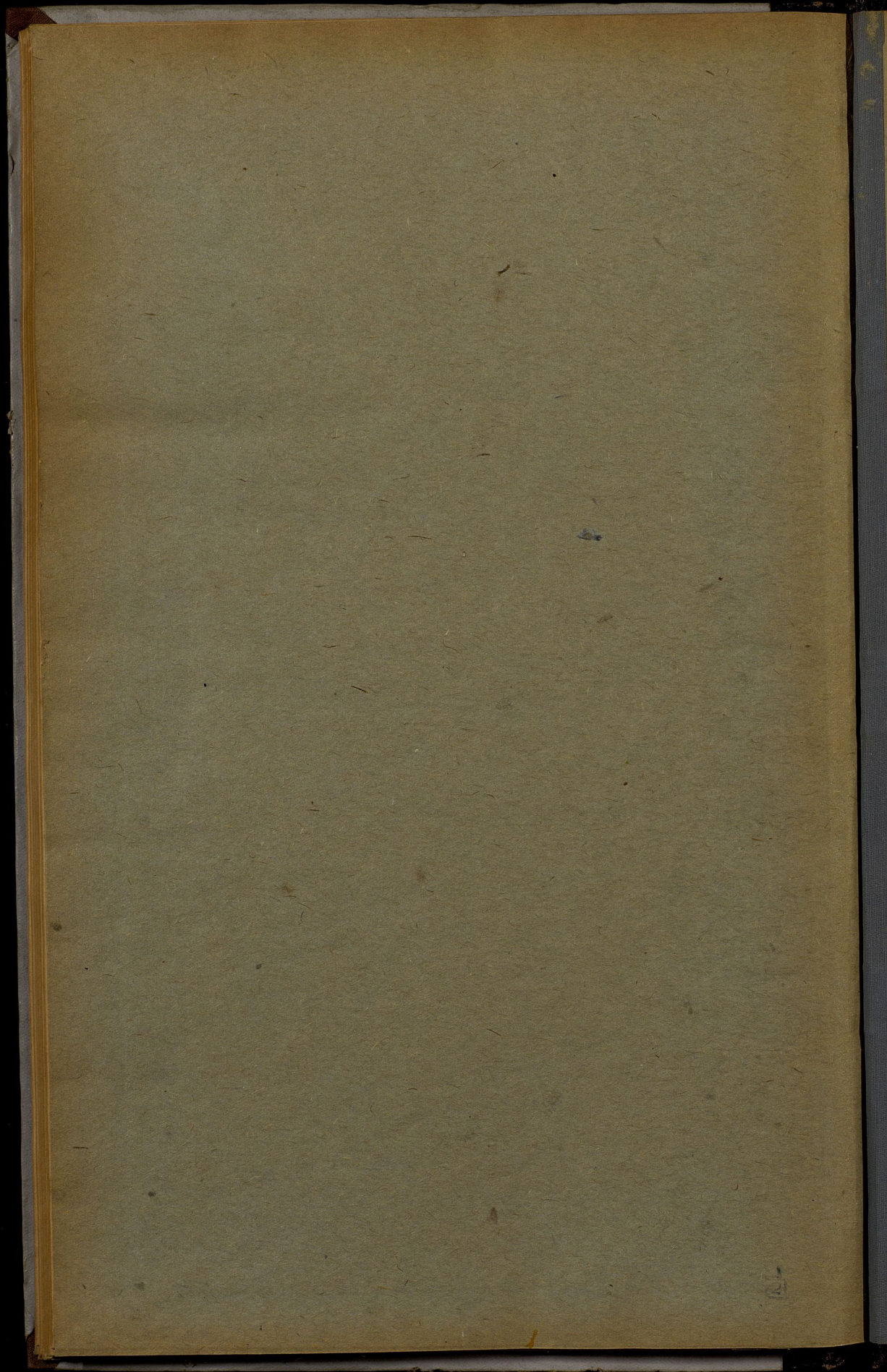

One of
rep of
the

